

# Preise

## Preisindizes für die Land- und Forstwirtschaft



## August 2013

Erscheinungsfolge: monatlich  
Erschienen am 14.10.2013  
Artikelnummer: 2170100131084

Ihr Kontakt zu uns:  
[www.destatis.de/kontakt](http://www.destatis.de/kontakt)  
Telefon: +49 (0)611 75 2078

© Statistisches Bundesamt, Wiesbaden 2013  
Vervielfältigung und Verbreitung, auch auszugsweise, mit Quellenangabe gestattet.

# Inhalt

## Textteil

Erläuterungen

Aktuelle Ergebnisse

Schaubild

## Tabellenteil

- 1 Index der Erzeugerpreise landwirtschaftlicher Produkte, ohne Umsatzsteuer (Aktuelle Ergebnisse)
- 2 Index der Erzeugerpreise landwirtschaftlicher Produkte (Mittelfristige Übersicht, absolute Werte)
- 2 Index der Erzeugerpreise landwirtschaftlicher Produkte (Mittelfristige Übersicht, relative Veränderungen)
- 3 Index der Einkaufspreise landwirtschaftlicher Betriebsmittel, ohne Umsatzsteuer (Aktuelle Ergebnisse)
- 4 Index der Einkaufspreise landwirtschaftlicher Betriebsmittel (Mittelfristige Übersicht, absolute Werte)
- 4 Index der Einkaufspreise landwirtschaftlicher Betriebsmittel (Mittelfristige Übersicht, relative Veränderungen)
- 5 Index der Erzeugerpreise der Produkte des Holzeinschlags aus den Staatsforsten, ohne Umsatzsteuer (Aktuelle Ergebnisse)
- 6 Index der Erzeugerpreise der Produkte des Holzeinschlags aus den Staatsforsten (Mittelfristige Übersicht, absolute Werte)
- 6 Index der Erzeugerpreise der Produkte des Holzeinschlags aus den Staatsforsten (Mittelfristige Übersicht, relative Veränderungen)
- 7 Preisindizes in der Land- und Forstwirtschaft (Langfristige Übersicht für Wirtschafts- bzw. Forstwirtschaftsjahre)

Angaben für die **Bundesrepublik Deutschland** nach dem Gebietsstand seit dem 03.10.1990.

## Zeichenerklärung

- p = vorläufige Zahl
- r = berichtigte Zahl
- = nichts vorhanden
- . = Zahlenwert unbekannt oder geheimzuhalten
- ... = Angabe fällt später an

## Abkürzungen

- D = Durchschnitt errechnet aus 12 Monatszahlen

## Erläuterungen

Im Rahmen der Agrar- und Forstpreisstatistik werden folgende drei Indizes berechnet und veröffentlicht:

- a) Index der Erzeugerpreise landwirtschaftlicher Produkte
  - b) Index der Einkaufspreise landwirtschaftlicher Betriebsmittel
  - c) Index der Erzeugerpreise der Produkte des Holzeinschlags (aus den Staatsforsten).
- 1 Der **Index der Erzeugerpreise landwirtschaftlicher Produkte** misst die Entwicklung der Verkaufspreise der Landwirtschaft. Die Bezugsgröße des Gesamtindex ist der Wert der Verkaufserlöse der Landwirtschaft im Basisjahr (gegenwärtig: 2005).

Der **Index der Einkaufspreise landwirtschaftlicher Betriebsmittel** dient zur Messung der Preisentwicklung auf der Ausgabenseite der Landwirtschaft. Als Wertgröße, deren Preiskomponente nachgewiesen wird, dient die Summe der Betriebsausgaben der Landwirtschaft im Basisjahr (gegenwärtig: 2010).

Der **Index der Erzeugerpreise der Produkte des Holzeinschlags** hat die Aufgabe, die Preisentwicklung für Rohholz inländischer Herkunft aus den Staatsforsten beim Absatz am Inlandsmarkt darzustellen. Die Bezugsgrundlage des Index bildet der Wert der Verkaufserlöse der Forstwirtschaft (Staatsforsten) im Basisjahr (gegenwärtig: 2010).

Mit Berichtsmonat Januar 2010 weist das Statistische Bundesamt im Rahmen des Index der Erzeugerpreise der Produkte des Holzeinschlags nachrichtlich erstmals einen Preisindex für Holzprodukte zur Energieerzeugung nach. Dieser Index verknüpft zwei Reihen für Holzprodukte, die der Energieerzeugung dienen (können), aus der Statistik der Erzeugerpreise gewerblicher Produkte (Inlandsabsatz) sowie „Industrieholz“ aus dem Index der Erzeugerpreise der Produkte des Holzeinschlags. Weitere Informationen finden sich in Vorholt, Hubert: Preisindex für Holzprodukte zur Energieerzeugung – ein neuer Indikator für den Energiemarkt, in Wirtschaft und Statistik, April 2010.

Im Hinblick auf die wesentlichen Rechengänge können die Indizes als gewogene Durchschnitte aus den Preisveränderungszahlen (Durchschnittsmesszahlen) bezeichnet werden, die für eine repräsentative Auswahl von Produkten bzw. Leistungen (die sog. Preisrepräsentan-

ten) gebildet werden. Die Einzelmesszahlen werden auf der Grundlage des monats- bzw. quartalsweise gewonnenen Preisstandes (Erzeugerpreisindex landwirtschaftlicher Produkte) bzw. des ungewogenen Preisstandes (Betriebsmittelindex, Erzeugerpreisindex der Produkte des Holzeinschlags) im Basisjahr (= 100) aus Einzelpreisreihen (einzelner Berichtsstellen) gewonnen.

Für jede Ware bzw. Leistung wird dann aus den dafür vorliegenden Einzelmesszahlen eine Durchschnittsmesszahl als einfaches arithmetisches Mittel gebildet. Die Aggregation der Durchschnittsmesszahlen unter Gewichtung entsprechend der Umsatz- bzw. Ausgabenbedeutung der einzelnen Preisrepräsentanten im Basisjahr ergibt die Indizes für Klassen, Zweige, Gruppen und weitere sinnvolle Zusammenfassungen sowie für den Gesamtindex.

- 2 Die Einzelpreisreihen beruhen auf den Ergebnissen überwiegend monatlicher – bei Betriebsmitteln ab 1997 vierteljährlicher – **Preiserhebungen** bei einer repräsentativen Auswahl von Berichtsstellen (insbesondere landwirtschaftlichen Genossenschaften, Landhändlern, Marktzentralen, Staatsforstverwaltungen). Damit die Werte einer Einzelpreisreihe nur "reine" Preisveränderungen zum Ausdruck bringen, müssen alle für die Höhe des Preises maßgeblichen Faktoren, die sog. preisbestimmenden Merkmale, solange wie möglich konstant gehalten werden. Dies gilt nicht nur für die Mengeneinheit der beobachteten Preisrepräsentanten und ihre qualitative Beschaffenheit, sondern auch für die verschiedenen Handels-, Liefer- und Zahlungsbedingungen. Ändert sich eines dieser Merkmale, so kann die Differenz zwischen dem neuen und dem zuletzt gemeldeten Preis eine unechte Preisveränderung enthalten, die eliminiert werden muss.
- 3 Bei einer Reihe von landwirtschaftlichen Produkten (Zuckerrüben, Gemüse, Obst) ist es zum Teil üblich, dass bei den Lieferungen an die Erzeugermärkte der Erzeuger zunächst nur eine Abschlagszahlung erhält. Erst nach Ende der Saison wird ein Durchschnittspreis ermittelt und an die Erzeuger ausgezahlt. Dieser Erzeugerpreis kann daher in der Regel erst ein bis mehrere Monate nach dem aktuellen Berichtsmonat festgestellt und übermittelt werden. Der Index der Erzeugerpreise landwirtschaftlicher Produkte wird deshalb nach Vorliegen der Preismeldung für die vorhergehenden Monate korrigiert.

Trotz der Umstellung der monatlichen auf eine vierteljährliche Erhebung wurde der Betriebsmittelindex von 1997 bis 2000 monatlich berechnet, da für rd. zwei Drittel der

Preisrepräsentanten ohne spezielle Erhebung weiterhin monatliche Preisdaten aus anderweitigen geeigneten Quellen (z.B. andere amtliche Preisstatistiken, zentrale Preisnotierungen) zur Verfügung standen. In den Monaten, in denen keine Erhebung stattfand, wurden die Preise entweder unverändert fortgeschrieben oder – wenn möglich – interpoliert. Ab dem Jahr 2000 wird der Betriebsmittelindex nur noch vierteljährlich berechnet.

Die monatlich bzw. vierteljährlich ermittelten Preise sind Marktpreise (ohne Umsatzsteuer). Gegenwärtig werden im Rahmen der Agrar- und Forstpreisstatistik rund 302 Berichtsstellen nach ihren Preisen für insgesamt 305 Preisrepräsentanten befragt. Den Indizes liegen zusammen ca. 2447 Einzelpreisreihen zu Grunde.

- 3 Die Indizes werden nach der sog. **Laspeyres** -Formel berechnet. Das bedeutet, dass die aus dem Basisjahr stammenden **Wägungszahlen** bis zur Umstellung der Indizes auf ein neueres Basisjahr **unverändert bleiben**. Als nächstes Basisjahr ist für die Preisindizes der Landwirtschaft das Jahr 2010 in Aussicht genommen (für den Index der Erzeugerpreise der Produkte des Holzeinschlags und den Index der Einkaufspreise ldw. Betriebsmittel wurde dies bereits umgesetzt). Das letzte Basisjahr vor dem gegenwärtigen Basisjahr war das Jahr 2000. Für längerfristige Vergleiche können bei den Agrar- und Forstpreisindizes durchlaufende Reihen durch Verkettung der gegenwärtigen Berechnungsergebnisse auf Basis 2005 (= 100) mit den früheren Indexzahlen auf Basis 2000 (= 100) für die Zeit vor dem Jahr 2005 gebildet werden. Die Tabellen 1, 3 und 5 enthalten Verkettungsfaktoren, mit denen die Indexzahlen 2000 = 100 für die Zeit vor 2005 zwecks Umbasierung auf 2005 = 100 zu multiplizieren sind bzw. durch die die Indexzahlen 2005 = 100 für die Zeit ab Januar 2005 zwecks Umbasierung auf 2000 = 100 zu dividieren sind (für den Index der Erzeugerpreise der Produkte des Holzeinschlags und den Index der Einkaufspreise ldw. Betriebsmittel gilt dies analog für die Umrechnung auf 2005 = 100 aus den Indexzahlen auf 2010 = 100). Die Angabe eines Verkettungsfaktors fehlt bei denjenigen Positionen, für die es keine Indexreihe auf früherer Basis gibt bzw. bei denen eine Verbindung der alten mit der neuen Reihe wegen zu großer Unterschiede in der Auswahl von Preisrepräsentanten problematisch wäre.
- 4 Die Indizes der Erzeugerpreise landwirtschaftlicher Produkte, der Erzeugerpreise der Produkte des Holzeinschlags und der Einkaufspreise landwirtschaftlicher Betriebsmittel werden nicht nur als Gesamtreihen sondern auch für **verschiedene Aggregationsstufen** bis hin zu ausgewählten Preisrepräsentanten veröffentlicht.

Wegen der praktischen Bedeutung, die bei den land- und forstwirtschaftlichen Preisindizes und -messzahlen sowohl den Netto- als auch den Bruttonachweisungen zukommt, werden die entsprechenden Indexergebnisse doppelt dargestellt, d.h. sowohl ohne als auch einschließlich **Umsatzsteuer**.

- 5 Während die Tabellen 1, 3 und 5 dem kurzfristigen Vergleich dienen, enthalten die Tabellen 2, 4 und 6 Reihen für einen **mehnjährigen Zeitraum**. In diesen Tabellen werden auch jährlich und monatlich bzw. vierteljährlich die prozentualen Indexveränderungen im Jahresabstand (Jahresveränderungsraten) nachgewiesen. In der Tabelle 7 werden zusätzlich wegen des teilweise bestehenden Interesses an Angaben für Wirtschafts- bzw. Forstwirtschaftsjahre bei den Agrarpreisindizes die Wirtschaftsjahre (Juli bis Juni) 1938/39 und ab 1950/51 und beim Forstpreisindex die Forstwirtschaftsjahre (Oktober bis September) ab 1950/51 nachgewiesen.
- 6 **Weitere methodische Erläuterungen** der Agrar- und Forstpreisstatistik finden sich in "Wirtschaft und Statistik", und zwar zu den Agrarpreisindizes in Heft 3/2005 und zum Forstpreisindex in Heft 2/2004.
- 7 **Landwirtschaftliche Erzeugnisse** werden auch noch in den folgenden für **andere Wirtschaftsstufen** monatlich berechneten Preisindizes des Statistischen Bundesamtes nachgewiesen und ebenfalls in der Fachserie 17 veröffentlicht: Index der Großhandelsverkaufspreise, Verbraucherpreisindex, Index der Einzelhandelspreise sowie Preisindizes für die Ein- und Ausfuhr.
- 8 Die Monatsberichte der Fachserie 17, Reihe 1 "Preisindizes für die Land- und Forstwirtschaft" erscheinen etwa 6 Wochen (bei dem Forstpreisindex 10 Wochen) nach dem jeweiligen Berichtsmonat.

Der Index der Erzeugerpreise landwirtschaftlicher Produkte (ohne Umsatzsteuer) ist nach vorläufigem Berechnungsergebnis von Juli bis August 2013 um 0,6 % auf einen Stand von 137,9 (2005 = 100) gefallen. Er lag damit um 2,7 % höher als zur gleichen Zeit des Vorjahres. Der Abstand zum entsprechenden Vorjahresmonat hatte im Juli + 6,1 % (endgültig) und im Juni + 8,1 % (endgültig) betragen.

Zu deutlichen Preissenkungen kam es von Juli bis August insbesondere bei Brotweizen (- 9,6 %), Brotroggen (- 10,7 %), Futterweizen (- 9,3 %), Futtergerste (- 5,5 %), Raps (- 10,5 %), Tomaten (- 28,7 %) und Tafeläpfeln (- 5,8 %). Preissteigerungen waren demgegenüber bei Blumenkohl (+ 18,9 %), Gurken (+ 2,6 %), Eisalat (+ 6,1 %), Erdbeeren (+ 36,3 %) und Schweinen (+ 7,0 %) zu verzeichnen.

Auf der Kostenseite der Landwirtschaft ist der Index der Einkaufspreise landwirtschaftlicher Betriebsmittel (ohne Umsatzsteuer) von April bis Juli 2013 um 1,3 % gefallen. Mit einem Stand von 118,2 (2010 = 100) lag er 0,8 % über dem vorjährigen Vergleichsniveau, nachdem er im April um 4,4 % und im Januar um 7,9 % über dem Vorjahresstand gelegen hatte.

Von April bis Juli verbilligten sich vor allem die Preise für Getreide und Mühlennachprodukte (- 19,3 %), für Düngemittel (- 5,5 %), für Mischfuttermittel für Schweine (- 4,6 %) sowie für Ölkuchen und -schrot (-3,8 %). Preiserhöhungen konnten demgegenüber bei Energie und Schmierstoffen (+ 1,5 %), Sonstige Waren und Dienstleistungen (+ 1,1 %) und der Instandhaltung von Maschinen und Material (+ 1,0 %) beobachtet werden.

Der Index der Erzeugerpreise der Produkte des Holzeinschlags aus den Staatsforsten (ohne Umsatzsteuer) war im Juli 2013 mit einem Stand von 117,2 (2010 = 100) um 0,5 % höher als im Vormonat und um 1,2 % niedriger als im entsprechenden Vorjahresmonat.

Von Juni bis Juli 2013 verteuerten sich die Erzeugerpreise für Stammholz und Stammholzabschnitte um durchschnittlich 0,3 % (darunter: Eiche + 1,3 %, Fichte + 1,0 %; dagegen Buche - 4,4 %). Die Erzeugerpreise für Industrieholz verteuerten sich im Durchschnitt um 0,7 % (darunter: Fichte + 3,4 %; dagegen Buche - 1,3 %). Die Preise für Brennholz verteuerten sich um 3,0 %.

Deutschland  
Preisindizes für die Land- und Forstwirtschaft (ohne Umsatzsteuer)

Preisindex

Veränderungen gegenüber dem Vorjahresmonat in %

Index der Erzeugerpreise landwirtschaftlicher Produkte  
2005 = 100

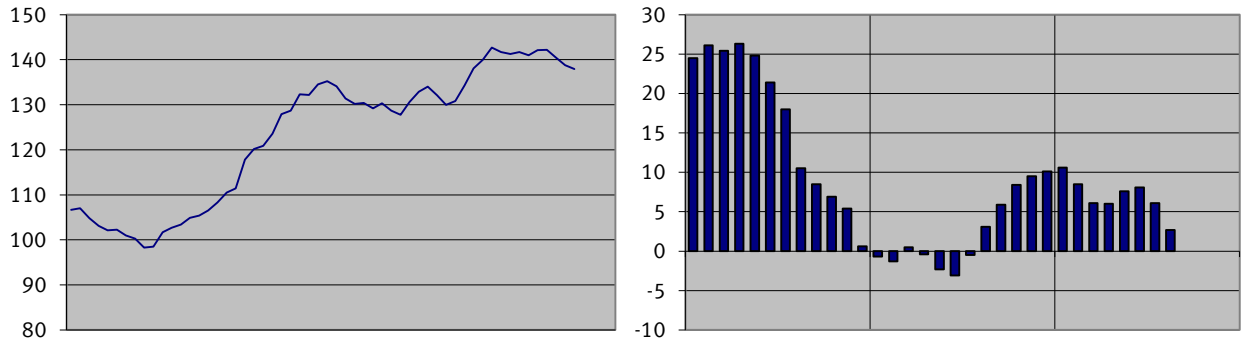

Index der Einkaufspreise landwirtschaftlicher Betriebsmittel  
2010 = 100

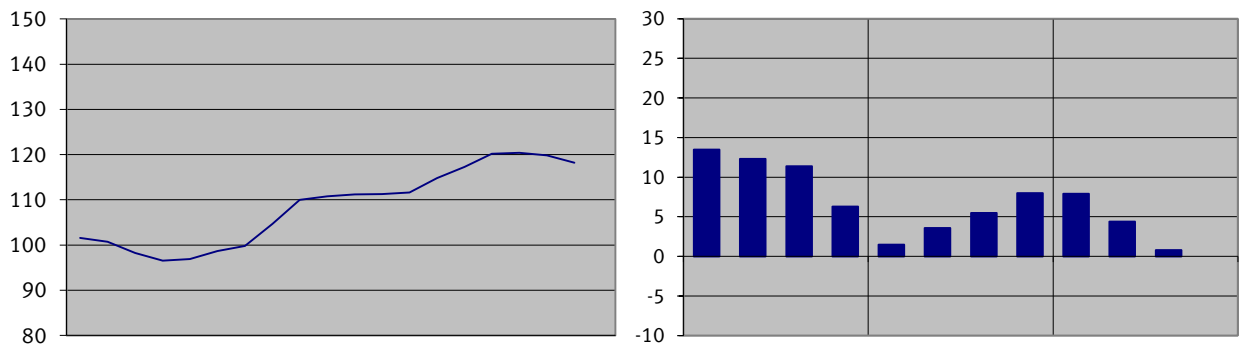

Index der Erzeugerpreise der Produkte des Holzeinschlags  
aus den Staatsforsten  
2010 = 100

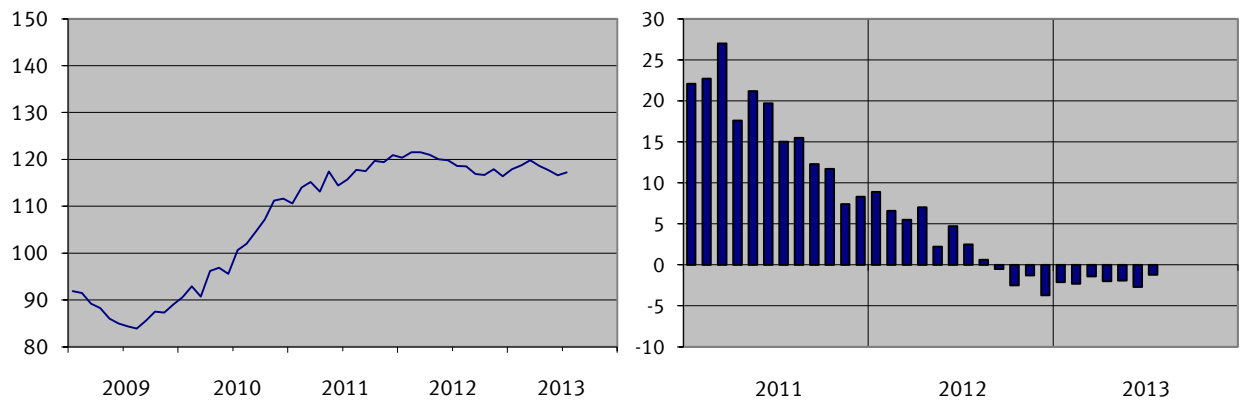

Deutschland

1 Index der Erzeugerpreise landwirtschaftlicher Produkte  
(Aktuelle Ergebnisse)  
2005 = 100

| Lfd. Nr.          | Landwirtschaftliches Produkt                      | Wägungsanteil am Gesamtindex in Promille | Verkettungsfaktor | 2012 Durchschnitt 1) | 2012 August | 2013    |         | Veränderung August 2013 gegenüber |           |
|-------------------|---|--|-------------------|----------------------|-------------|---------|---------|-----------------------------------|-----------|
|                   |   |  |                   |                      |             | Juli    | August  | August 2012                       | Juli 2013 |
| ohne Umsatzsteuer |   |  |                   |                      |             |         |         |                                   |           |
| 1                 | Erzeugung landwirtschaftlicher Produkte insgesamt | 1000                                     | 1,02152           | 135,8                | 134,3       | 138,8 r | 137,9 p | + 2,7                             | - 0,6     |
| 2                 | Pflanzliche Erzeugung                             | 381,30                                   | 1,03077           | 153,8                | 152,8       | 145,6 r | 139,3   | - 8,8                             | - 4,3     |
| 3                 | Getreide (einschl. Saatgut)                       | 109,57                                   | 1,21860           | 228,0                | 232,1       | 188,2   | 173,6   | - 25,2                            | - 7,8     |
| 4                 | Getreide  | 101,45                                   | 1,22357           | 233,0                | 237,9       | 189,8   | 174,3   | - 26,7                            | - 8,2     |
|                   | darunter:   |  |                   |                      |             |         |         |                                   |           |
| 5                 | Brotweizen  | 49,92                                    | 1,23451           | 237,6                | 245,6       | 194,9   | 176,2   | - 28,3                            | - 9,6     |
| 6                 | Brotroggen  | 4,62                                     | 1,33473           | 256,5                | 249,8       | 181,4   | 162,0   | - 35,1                            | - 10,7    |
| 7                 | Futterweizen                                      | 10,91                                    | 1,24969           | 243,4                | 247,7       | 200,0   | 181,5   | - 26,7                            | - 9,3     |
| 8                 | Futtergerste                                      | 17,45                                    | 1,15819           | 229,3                | 232,1       | 181,5   | 171,6   | - 26,1                            | - 5,5     |
| 9                 | Braugerste  | 5,08                                     | 1,21618           | 206,2                | 208,2       | 181,4   | 172,2   | - 17,3                            | - 5,1     |
| 10                | Körnermais  | 7,71                                     | 1,11779           | 205,2                | 207,0       | 183,9   | 177,2   | - 14,4                            | - 3,6     |
| 11                | Getreidesaatgut                                   | 8,12                                     | 1,15033           | 165,3                | 159,3       | 168,1   | 164,7   | + 3,4                             | - 2,0     |
| 12                | Handelsgewächse                                   | 73,97                                    | 0,98141           | 128,9                | 129,5       | 113,3   | 106,9   | - 17,5                            | - 5,6     |
|                   | darunter:   |  |                   |                      |             |         |         |                                   |           |
| 13                | Raps  | 32,87                                    | 0,90986           | 169,2                | 170,5       | 134,5   | 120,4   | - 29,4                            | - 10,5    |
| 14                | Zuckerrüben                                       | 39,65                                    | 1,01277           | 96,1                 | 96,1        | 96,1    | 96,1    | ± 0,0                             | ± 0,0     |
| 15                | Futterpflanzen                                    | 2,76                                     | 0,94401           | 229,2                | 208,5       | 192,8   | 191,3   | - 8,2                             | - 0,8     |
| 16                | Kartoffeln (einschl. Pflanzkartoffeln)            | 26,01                                    | 0,81683           | 148,5                | 140,4       | 251,3   | 248,5   | + 77,0                            | - 1,1     |
| 17                | Speisekartoffeln                                  | 18,73                                    | 0,64725           | 158,3                | 148,1       | 301,4   | 297,6   | +100,9                            | - 1,3     |
| 18                | Pflanzkartoffeln                                  | 2,76                                     | 1,20730           | 129,6                | 123,0       | 127,4   | 127,4   | + 3,6                             | ± 0,0     |
| 19                | Sonstige Kartoffeln                               | 4,52                                     | 1,32528           | 119,2                | 119,2       | 119,2   | 119,2   | ± 0,0                             | ± 0,0     |
| 20                | Erzeugnisse des Gemüse- und Gartenbaus            | 144,00                                   | 0,95558           | 116,2                | 112,5       | 111,5 r | 110,0   | - 2,2                             | - 1,3     |
| 21                | Gemüse  | 55,58                                    | 0,97205           | 129,4                | 125,2       | 123,4 r | 118,8   | - 5,1                             | - 3,7     |
|                   | darunter:   |  |                   |                      |             |         |         |                                   |           |
| 22                | Blumenkohl  | 2,76                                     | 0,98929           | 222,3                | 210,5       | 158,0   | 187,9   | - 10,7                            | + 18,9    |
| 23                | Tomaten   | 3,00                                     | 1,09242           | 73,0                 | 75,4        | 80,6    | 57,5    | - 23,7                            | - 28,7    |
| 24                | Gurken  | 3,27                                     | 1,12486           | 95,8                 | 79,2        | 89,3    | 91,6    | + 15,7                            | + 2,6     |
| 25                | Champignons                                       | 6,33                                     | .                 | 104,9                | 105,6       | 108,7   | 111,1   | + 5,2                             | + 2,2     |
| 26                | Spargel   | 6,74                                     | 1,26114           | 42,8                 | 38,9        | 35,0    | 35,0    | - 10,0                            | ± 0,0     |
| 27                | Eissalat  | 7,04                                     | .                 | 199,9                | 189,8       | 135,4   | 143,6   | - 24,3                            | + 6,1     |
| 28                | Pflanzen und Blumen                               | 88,42                                    | 0,94455           | 107,9                | 104,5       | 104,0   | 104,5   | ± 0,0                             | + 0,5     |
| 29                | Schnittblumen                                     | 19,81                                    | 0,88435           | 107,9                | 89,0        | 92,0    | 93,5    | + 5,1                             | + 1,6     |
| 30                | Topfpflanzen                                      | 28,70                                    | 0,97690           | 109,1                | 111,8       | 108,1   | 108,4   | - 3,0                             | + 0,3     |
| 31                | Baumschulerzeugnisse                              | 39,91                                    | 0,97282           | 107,0                | 107,0       | 107,0   | 107,0   | ± 0,0                             | ± 0,0     |
| 32                | Obst  | 24,99                                    | 0,97336           | 116,7                | 113,2       | 135,6 r | 134,3   | + 18,6                            | - 1,0     |
|                   | darunter:   |  |                   |                      |             |         |         |                                   |           |
| 33                | Tafeläpfel  | 11,86                                    | 1,02680           | 133,5                | 127,7       | 170,5 r | 160,6   | + 25,8                            | - 5,8     |
| 34                | Erdbeeren   | 6,20                                     | 0,87025           | 59,4                 | 57,3        | 43,5    | 59,3    | + 3,5                             | + 36,3    |
| 35                | Tierische Erzeugung                               | 618,70                                   | 1,05644           | 124,7                | 122,8       | 134,6   | 137,1 p | + 11,6                            | + 1,9     |
| 36                | Tiere   | 328,45                                   | 0,95874           | 128,2                | 132,2       | 128,9   | 133,5   | + 1,0                             | + 3,6     |
| 37                | Rinder  | 94,18                                    | 0,92168           | 136,6                | 140,3       | 132,6   | 130,7   | - 6,8                             | - 1,4     |
| 38                | Jungbulln   | 43,55                                    | 0,91527           | 135,2                | 135,9       | 122,8   | 124,2   | - 8,6                             | + 1,1     |
| 39                | Kühe  | 33,92                                    | 0,92724           | 143,8                | 152,3       | 146,7   | 140,3   | - 7,9                             | - 4,4     |
| 40                | Färsen  | 10,34                                    | 0,92996           | 137,5                | 140,9       | 141,6   | 140,5   | - 0,3                             | - 0,8     |
| 41                | Kälber  | 6,37                                     | 0,89021           | 106,0                | 106,1       | 109,5   | 107,7   | + 1,5                             | - 1,6     |
| 42                | Schweine  | 192,67                                   | 0,98092           | 119,3                | 125,5       | 121,2   | 129,7   | + 3,3                             | + 7,0     |
| 43                | Schafe und Ziegen                                 | 5,63                                     | 0,91820           | 134,2                | 127,4       | 135,4   | 136,5   | + 7,1                             | + 0,8     |
| 44                | Geflügel  | 35,97                                    | 0,97353           | 152,8                | 147,4       | 159,4   | 160,7   | + 9,0                             | + 0,8     |
| 45                | Hähnchen  | 16,84                                    | 0,98504           | 174,0                | 162,6       | 183,5   | 185,8   | + 14,3                            | + 1,3     |
| 46                | Enten   | 2,53                                     | 1,04307           | 132,2                | 131,7       | 142,1   | 142,1   | + 7,9                             | ± 0,0     |
| 47                | Truthühner (Puten)                                | 16,60                                    | 0,95048           | 134,5                | 134,3       | 137,6   | 138,0   | + 2,8                             | + 0,3     |
| 48                | Milch   | 274,39                                   | 1,09247           | 116,3                | 107,6       | 138,8   | 138,8 p | + 29,0                            | ± 0,0     |
| 49                | Eier  | 15,86                                    | 0,89202           | 197,4                | 192,8       | 181,8   | 180,4   | - 6,4                             | - 0,8     |

1) Berechnet durch Wägung der Monatsmesszahlen bzw. Vierteljahresdurchschnittsmesszahlen der einzelnen Waren mit den entsprechenden Monats- bzw. Vierteljahresumsätzen im Kalenderjahr 2005.

Deutschland

2 Index der Erzeugerpreise landwirtschaftlicher Produkte  
(Mittelfristige Übersicht)

Absolute Werte

2005 = 100

| Jahr<br>Monat                              | Erzeugung<br>landwirt-<br>schaftlicher<br>Produkte<br>insgesamt | Pflanzliche Erzeugung |                                   |                      |   |   |                |                  | Tierische Erzeugung |                  |                |  |
|--|---|-----------------------|-----------------------------------|----------------------|---|---|----------------|------------------|---------------------|------------------|----------------|--|
|  |   | zusammen              | darunter                          |                      |   |   |                | zusammen         | Tiere               | Milch            | Eier           |  |
|  |   |                       | Getreide<br>(einschl.<br>Saatgut) | Handels-<br>gewächse | Kartoffeln<br>(einschl.<br>Pflanz-<br>kartoffeln) | Erzeugnisse<br>des Gemüse-<br>und<br>Gartenbaus | Obst           |                  |                     |                  |                |  |
| Gewicht                                    | A) 1000<br>B) 1000  | 381,30<br>381,40      | 109,57<br>109,50                  | 73,97<br>74,03       | 26,01<br>26,01                                    | 144,00<br>144,11                                | 24,99<br>24,99 | 618,70<br>618,60 | 328,45<br>328,39    | 274,39<br>274,35 | 15,86<br>15,86 |  |
| 2009 D                                     | A) 100,7<br>D B) 102,3  | 104,4<br>106,0        | 112,9<br>114,6                    | 97,6<br>99,1         | 125,3<br>127,1                                    | 99,9<br>101,4                                   | 87,4<br>88,8   | 98,4<br>99,9     | 104,4<br>106,0      | 87,8<br>89,2     | 156,9<br>159,2 |  |
| 2010 D                                     | A) 114,9<br>D B) 116,7  | 125,3<br>127,3        | 154,4<br>156,9                    | 109,6<br>111,3       | 155,7<br>158,0                                    | 109,7<br>111,4                                  | 100,1<br>101,7 | 108,5<br>110,2   | 104,8<br>106,5      | 109,4<br>111,1   | 170,1<br>172,6 |  |
| 2011 D                                     | A) 129,7<br>D B) 131,7  | 143,0<br>145,2        | 202,1<br>205,3                    | 122,4<br>124,3       | 160,1<br>162,6                                    | 109,6<br>111,4                                  | 113,1<br>114,9 | 121,5<br>123,4   | 115,7<br>117,5      | 126,3<br>128,3   | 159,4<br>161,6 |  |
| 2012 D                                     | A) 135,8<br>D B) 137,8  | 153,8<br>156,1        | 228,0<br>231,5                    | 128,9<br>131,0       | 148,5<br>150,8                                    | 116,2<br>117,6                                  | 116,7<br>118,6 | 124,7<br>126,5   | 128,2<br>130,1      | 116,3<br>118,1   | 197,4<br>198,7 |  |
| ohne Umsatzsteuer                          |   |                       |                                   |                      |   |   |                |                  |                     |                  |                |  |
| 2011 Oktober                               | 129,2   | 136,0                 | 189,1                             | 120,9                | 123,7   | 110,1   | 100,8          | 125,0            | 118,7               | 130,7            | 158,4          |  |
| November                                   | 130,3   | 136,3                 | 189,7                             | 121,4                | 126,6   | 109,0   | 103,8          | 126,6            | 121,3               | 130,7            | 164,8          |  |
| Dezember                                   | 128,7   | 135,6                 | 184,7                             | 119,8                | 127,7   | 111,2   | 105,8          | 124,4            | 119,7               | 127,1            | 173,5          |  |
| 2012 Januar                                | 127,8   | 138,1                 | 190,1                             | 122,7                | 128,1   | 112,2   | 106,7          | 121,4            | 118,0               | 122,9            | 168,3          |  |
| Februar                                    | 130,6   | 141,5                 | 198,4                             | 123,6                | 127,1   | 114,0   | 106,6          | 123,8            | 122,2               | 122,2            | 186,4          |  |
| März                                       | 132,9   | 145,6                 | 202,7                             | 125,8                | 127,7   | 120,2   | 106,0          | 125,1            | 123,9               | 120,2            | 233,6          |  |
| April                                      | 134,0   | 148,7                 | 211,2                             | 128,6                | 125,8   | 119,8   | 110,9          | 124,9            | 126,6               | 117,2            | 224,5          |  |
| Mai  | 132,1   | 149,7                 | 211,9                             | 127,5                | 126,4   | 121,8   | 115,8          | 121,3            | 125,0               | 111,6            | 212,9          |  |
| Juni                                       | 130,0   | 147,9                 | 209,4                             | 127,8                | 126,2   | 119,0   | 115,7          | 119,0            | 123,9               | 108,4            | 201,3          |  |
| Juli                                       | 130,8   | 152,2                 | 227,4                             | 131,0                | 149,0   | 111,3   | 114,6          | 117,6            | 122,7               | 106,9            | 198,1          |  |
| August                                     | 134,3   | 152,8                 | 232,1                             | 129,5                | 140,4   | 112,5   | 113,2          | 122,8            | 132,2               | 107,6            | 192,8          |  |
| September                                  | 138,1   | 155,2                 | 238,4                             | 131,0                | 137,2   | 113,0   | 119,0          | 127,6            | 138,2               | 111,9            | 178,7          |  |
| Oktober                                    | 140,0   | 155,8                 | 237,9                             | 127,1                | 153,1   | 113,0   | 125,4          | 130,2            | 137,5               | 118,6            | 179,7          |  |
| November                                   | 142,7   | 161,1                 | 250,4                             | 126,6                | 162,2   | 116,4   | 124,1          | 131,4            | 134,3               | 123,8            | 200,6          |  |
| Dezember                                   | 141,7   | 162,2                 | 252,1                             | 126,0                | 167,1   | 117,1   | 125,6          | 129,0            | 130,5               | 123,8            | 190,5          |  |
| 2013 Januar                                | 141,3 r   | 162,2 r               | 246,1                             | 124,6                | 189,8   | 118,2 r   | 126,2 r        | 128,4 r          | 128,7               | 123,6 r          | 202,7          |  |
| Februar                                    | 141,7 r   | 162,3 r               | 239,4                             | 125,1                | 201,9   | 120,9 r   | 127,5 r        | 129,0 r          | 129,8               | 123,7 r          | 202,1          |  |
| März                                       | 141,0 r   | 161,8 r               | 231,3                             | 124,2                | 214,9   | 123,6 r   | 128,9 r        | 128,2 r          | 128,3               | 124,1 r          | 197,3          |  |
| April                                      | 142,1 r   | 164,3 r               | 235,0                             | 125,2                | 224,6   | 123,7 r   | 136,9 r        | 128,5 r          | 127,9               | 125,6 r          | 189,9          |  |
| Mai  | 142,2   | 164,9 r               | 228,9                             | 124,1                | 239,1   | 126,9 r   | 143,1 r        | 128,2 r          | 122,2               | 131,9 r          | 189,5          |  |
| Juni                                       | 140,5 r   | 155,5 r               | 212,1                             | 121,7                | 236,2   | 118,4 r   | 132,3 r        | 131,3 r          | 126,6               | 134,0 r          | 181,0          |  |
| Juli                                       | 138,8 r   | 145,6 r               | 188,2                             | 113,3                | 251,3   | 111,5 r   | 135,6 r        | 134,6            | 128,9               | 138,8            | 181,8          |  |
| August                                     | 137,9 p   | 139,3                 | 173,6                             | 106,9                | 248,5   | 110,0   | 134,3          | 137,1 p          | 133,5               | 138,8 p          | 180,4          |  |
| September                                  |   |                       |                                   |                      |   |   |                |                  |                     |                  |                |  |
| einschließlich pauschalierter Umsatzsteuer |   |                       |                                   |                      |   |   |                |                  |                     |                  |                |  |
| 2011 Oktober                               | 131,1   | 137,9                 | 192,0                             | 122,8                | 125,6   | 111,4   | 102,2          | 127,0            | 120,6               | 132,7            | 160,4          |  |
| November                                   | 132,3   | 138,2                 | 192,7                             | 123,3                | 128,6   | 110,3   | 105,4          | 128,6            | 123,2               | 132,8            | 166,8          |  |
| Dezember                                   | 130,6   | 137,5                 | 187,6                             | 121,7                | 129,6   | 112,5   | 107,5          | 126,3            | 121,6               | 129,1            | 175,9          |  |
| 2012 Januar                                | 129,8   | 140,1                 | 193,1                             | 124,7                | 130,2   | 113,5   | 108,4          | 123,4            | 119,9               | 124,8            | 170,7          |  |
| Februar                                    | 132,5   | 143,5                 | 201,6                             | 125,5                | 129,1   | 115,4   | 108,3          | 125,8            | 124,1               | 124,1            | 188,9          |  |
| März                                       | 134,9   | 147,7                 | 205,9                             | 127,8                | 129,7   | 121,6   | 107,6          | 127,0            | 125,8               | 122,1            | 236,8          |  |
| April                                      | 136,0   | 150,8                 | 214,5                             | 130,6                | 127,9   | 121,2   | 112,7          | 126,9            | 128,7               | 119,0            | 227,7          |  |
| Mai  | 134,1   | 151,9                 | 215,3                             | 129,5                | 128,4   | 123,2   | 117,4          | 123,2            | 126,9               | 113,3            | 215,8          |  |
| Juni                                       | 132,0   | 150,0                 | 212,7                             | 129,8                | 128,3   | 120,4   | 117,2          | 120,9            | 125,8               | 110,1            | 203,9          |  |
| Juli                                       | 132,8   | 154,5                 | 231,0                             | 133,1                | 151,5   | 112,6   | 116,6          | 119,4            | 124,6               | 108,5            | 200,7          |  |
| August                                     | 136,3   | 155,1                 | 235,7                             | 131,5                | 142,6   | 113,9   | 115,4          | 124,8            | 134,2               | 109,3            | 195,4          |  |
| September                                  | 140,3   | 157,5                 | 242,1                             | 133,0                | 139,5   | 114,4   | 121,2          | 129,6            | 140,4               | 113,7            | 181,1          |  |
| Oktober                                    | 141,9   | 157,4                 | 240,3                             | 129,2                | 155,5   | 114,4   | 127,3          | 132,3            | 139,7               | 120,5            | 182,2          |  |
| November                                   | 144,5   | 162,5                 | 253,4                             | 128,6                | 164,7   | 117,8   | 126,0          | 133,4            | 136,4               | 125,7            | 203,4          |  |
| Dezember                                   | 143,0   | 163,6                 | 255,1                             | 128,0                | 169,7   | 118,4   | 127,5          | 130,2            | 131,8               | 125,7            | 176,8          |  |
| 2013 Januar                                | 142,6 r   | 163,7 r               | 249,1                             | 126,6                | 192,8   | 119,6 r   | 128,0 r        | 129,5 r          | 130,0               | 125,5 r          | 189,2          |  |
| Februar                                    | 143,0 r   | 163,7 r               | 242,2                             | 127,0                | 205,3   | 122,1 r   | 129,5 r        | 130,2 r          | 131,1               | 125,7 r          | 188,6          |  |
| März                                       | 142,3 r   | 163,3 r               | 234,1                             | 126,2                | 218,4   | 124,9 r   | 130,8 r        | 129,4 r          | 129,6               | 126,0 r          | 183,7          |  |
| April                                      | 143,4 r   | 165,8 r               | 237,7                             | 127,2                | 228,4   | 125,0 r   | 139,0 r        | 129,7 r          | 129,2               | 127,6 r          | 176,2          |  |
| Mai  | 143,5   | 166,4 r               | 231,6                             | 126,1                | 243,1   | 128,2 r   | 145,2 r        | 129,4 r          | 123,3               | 134,0 r          | 175,8          |  |
| Juni                                       | 141,8 r   | 156,8 r               | 214,5                             | 123,7                | 240,2   | 119,4 r   | 134,4 r        | 132,5 r          | 127,8               | 136,1 r          | 167,1          |  |
| Juli                                       | 140,1 r   | 146,8 r               | 190,3                             | 115,0                | 255,4   | 112,5 r   | 137,7 r        | 135,9            | 130,2               | 140,9            | 168,0          |  |
| August                                     | 139,1 p   | 140,4                 | 175,3                             | 108,6                | 252,6   | 110,9   | 136,2          | 138,3 p          | 134,9               | 140,9 p          | 166,5          |  |
| September                                  |   |                       |                                   |                      |   |   |                |                  |                     |                  |                |  |

A) ohne Umsatzsteuer

B) einschließlich pauschalierter Umsatzsteuer



Deutschland

2 Index der Erzeugerpreise landwirtschaftlicher Produkte  
(Mittelfristige Übersicht)

Relative Veränderungen gegenüber dem entsprechenden Vorjahresergebnis  
Prozent

| Jahr<br>Monat                              | Erzeugung<br>landwirt-<br>schaftlicher<br>Produkte<br>insgesamt | Pflanzliche Erzeugung |                                   |                      |   |   |          |          | Tierische Erzeugung |          |        |  |
|--|---|-----------------------|-----------------------------------|----------------------|---|---|----------|----------|---------------------|----------|--------|--|
|  |   | zusammen              | darunter                          |                      |   |   |          | zusammen | Tiere               | Milch    | Eier   |  |
|  |   |                       | Getreide<br>(einschl.<br>Saatgut) | Handels-<br>gewächse | Kartoffeln<br>(einschl.<br>Pflanz-<br>kartoffeln) | Erzeugnisse<br>des Gemüse-<br>und<br>Gartenbaus | Obst     |          |                     |          |        |  |
| Gewicht                                    | A) 1000   | 381,30                | 109,57                            | 73,97                | 26,01   | 144,00  | 24,99    | 618,70   | 328,45              | 274,39   | 15,86  |  |
|  | B) 1000   | 381,40                | 109,50                            | 74,03                | 26,01   | 144,11  | 24,99    | 618,60   | 328,39              | 274,35   | 15,86  |  |
| 2009 D                                     | A) - 19,0   | - 22,8                | - 36,5                            | - 25,0               | - 3,6   | - 6,3   | - 35,1   | - 16,3   | - 7,3               | - 28,1   | + 9,7  |  |
|  | D B) - 19,0   | - 22,9                | - 36,5                            | - 25,0               | - 3,6   | - 6,3   | - 35,0   | - 16,4   | - 7,3               | - 28,1   | + 9,7  |  |
| 2010 D                                     | A) + 14,1   | + 20,0                | + 36,8                            | + 12,3               | + 24,3  | + 9,8   | + 14,5   | + 10,3   | + 0,4               | + 24,6   | + 8,4  |  |
|  | D B) + 14,1   | + 20,1                | + 36,9                            | + 12,3               | + 24,3  | + 9,9   | + 14,5   | + 10,3   | + 0,5               | + 24,6   | + 8,4  |  |
| 2011 D                                     | A) + 12,9   | + 14,1                | + 30,9                            | + 11,7               | + 2,8   | - 0,1   | + 13,0   | + 12,0   | + 10,4              | + 15,4   | - 6,3  |  |
|  | D B) + 12,9   | + 14,1                | + 30,8                            | + 11,7               | + 2,9   | ± 0,0   | + 13,0   | + 12,0   | + 10,3              | + 15,5   | - 6,4  |  |
| 2012 D                                     | A) + 4,7  | + 7,6                 | + 12,8                            | + 5,3                | - 7,2   | + 6,0   | + 3,2    | + 2,6    | + 10,8              | - 7,9    | + 23,8 |  |
|  | D B) + 4,6  | + 7,5                 | + 12,8                            | + 5,4                | - 7,3   | + 5,6   | + 3,2    | + 2,5    | + 10,7              | - 8,0    | + 23,0 |  |
| ohne Umsatzsteuer                          |   |                       |                                   |                      |   |   |          |          |                     |          |        |  |
| 2011 Oktober                               | + 6,9   | + 0,6                 | + 3,1                             | + 10,8               | - 23,2  | + 0,3   | - 15,2   | + 11,5   | + 14,4              | + 9,3    | + 1,3  |  |
| November                                   | + 5,4   | - 1,7                 | + 0,3                             | + 6,5                | - 28,5  | + 1,6   | - 19,8   | + 10,8   | + 13,2              | + 8,6    | + 4,4  |  |
| Dezember                                   | + 0,6   | - 8,0                 | - 9,5                             | - 1,2                | - 28,5  | - 1,5   | - 25,2   | + 7,3    | + 7,3               | + 7,2    | + 8,4  |  |
| 2012 Januar                                | - 0,7   | - 12,5                | - 15,2                            | - 3,9                | - 35,9  | - 5,0   | - 23,5   | + 9,6    | + 15,3              | + 3,8    | + 9,5  |  |
| Februar                                    | - 1,3   | - 11,9                | - 14,4                            | - 2,1                | - 39,4  | - 4,1   | - 23,9   | + 7,9    | + 12,1              | + 2,4    | + 19,5 |  |
| März                                       | + 0,5   | - 5,5                 | - 2,6                             | + 5,2                | - 41,4  | ± 0,0   | - 26,0   | + 5,4    | + 9,5               | - 2,2    | + 44,0 |  |
| April                                      | - 0,4   | - 4,5                 | - 3,6                             | + 6,2                | - 41,9  | + 2,0   | - 18,0   | + 2,8    | + 8,4               | - 6,3    | + 43,7 |  |
| Mai  | - 2,3   | - 4,0                 | - 6,4                             | + 4,8                | - 42,2  | + 7,5   | - 8,5    | - 1,0    | + 6,7               | - 12,1   | + 38,8 |  |
| Juni                                       | - 3,1   | - 3,1                 | - 6,0                             | + 4,8                | - 40,8  | + 9,2   | - 5,6    | - 3,0    | + 6,0               | - 15,1   | + 29,5 |  |
| Juli                                       | - 0,5   | + 4,7                 | + 13,3                            | + 8,9                | - 31,1  | + 3,7   | - 3,2    | - 4,2    | + 5,1               | - 16,5   | + 28,5 |  |
| August                                     | + 3,1   | + 7,9                 | + 17,3                            | + 9,3                | - 25,1  | + 5,6   | + 0,9    | - 0,2    | + 13,2              | - 16,1   | + 17,5 |  |
| September                                  | + 5,9   | + 9,9                 | + 19,6                            | + 6,4                | - 9,3   | + 4,4   | + 8,4    | + 3,2    | + 18,1              | - 13,7   | + 11,9 |  |
| Oktober                                    | + 8,4   | + 14,6                | + 25,8                            | + 5,1                | + 23,8  | + 2,6   | + 24,4   | + 4,2    | + 15,8              | - 9,3    | + 13,4 |  |
| November                                   | + 9,5   | + 18,2                | + 32,0                            | + 4,3                | + 28,1  | + 6,8   | + 19,6   | + 3,8    | + 10,7              | - 5,3    | + 21,7 |  |
| Dezember                                   | + 10,1  | + 19,6                | + 36,5                            | + 5,2                | + 30,9  | + 5,3   | + 18,7   | + 3,7    | + 9,0               | - 2,6    | + 9,8  |  |
| 2013 Januar                                | + 10,6 r  | + 17,5 r              | + 29,5                            | + 1,5                | + 48,2  | + 5,3 r   | + 18,3 r | + 5,8 r  | + 9,1               | + 0,6 r  | + 20,4 |  |
| Februar                                    | + 8,5 r   | + 14,7 r              | + 20,7                            | + 1,2                | + 58,9  | + 6,1 r   | + 19,6 r | + 4,2 r  | + 6,2               | + 1,2 r  | + 8,4  |  |
| März                                       | + 6,1 r   | + 11,1 r              | + 14,1                            | - 1,3                | + 68,3  | + 2,8 r   | + 21,6 r | + 2,5 r  | + 3,6               | + 3,2 r  | - 15,5 |  |
| April                                      | + 6,0 r   | + 10,5 r              | + 11,3                            | - 2,6                | + 78,5  | + 3,3 r   | + 23,4 r | + 2,9 r  | + 1,0               | + 7,2 r  | - 15,4 |  |
| Mai  | + 7,6   | + 10,2                | + 8,0                             | - 2,7                | + 89,2  | + 4,2 r   | + 23,6 r | + 5,7    | - 2,2               | + 18,2 r | - 11,0 |  |
| Juni                                       | + 8,1 r   | + 5,1 r               | + 1,3                             | - 4,8                | + 87,2  | - 0,5 r   | + 14,3 r | + 10,3 r | + 2,2               | + 23,6 r | - 10,1 |  |
| Juli                                       | + 6,1 r   | - 4,3 r               | - 17,2                            | - 13,5               | + 68,7  | + 0,2 r   | + 18,3 r | + 14,5   | + 5,1               | + 29,8   | - 8,2  |  |
| August                                     | + 2,7 p   | - 8,8                 | - 25,2                            | - 17,5               | + 77,0  | - 2,2   | + 18,6   | + 11,6 p | + 1,0               | + 29,0 p | - 6,4  |  |
| September                                  |   |                       |                                   |                      |   |   |          |          |                     |          |        |  |
| einschließlich pauschalierter Umsatzsteuer |   |                       |                                   |                      |   |   |          |          |                     |          |        |  |
| 2011 Oktober                               | + 6,7   | + 0,4                 | + 3,1                             | + 10,8               | - 23,3  | - 0,2   | - 15,4   | + 11,5   | + 14,4              | + 9,2    | + 1,2  |  |
| November                                   | + 5,4   | - 1,8                 | + 0,3                             | + 6,5                | - 28,5  | + 1,2   | - 19,8   | + 10,8   | + 13,1              | + 8,7    | + 4,3  |  |
| Dezember                                   | + 0,5   | - 8,1                 | - 9,5                             | - 1,1                | - 28,4  | - 2,0   | - 25,2   | + 7,2    | + 7,3               | + 7,1    | + 8,4  |  |
| 2012 Januar                                | - 0,7   | - 12,6                | - 15,2                            | - 3,8                | - 35,8  | - 5,4   | - 23,6   | + 9,7    | + 15,4              | + 3,8    | + 9,6  |  |
| Februar                                    | - 1,3   | - 12,1                | - 14,4                            | - 2,0                | - 39,3  | - 4,5   | - 23,9   | + 8,0    | + 12,2              | + 2,4    | + 19,4 |  |
| März                                       | + 0,5   | - 5,6                 | - 2,6                             | + 5,3                | - 41,4  | - 0,5   | - 26,1   | + 5,3    | + 9,5               | - 2,2    | + 44,0 |  |
| April                                      | - 0,5   | - 4,6                 | - 3,6                             | + 6,2                | - 41,9  | + 1,6   | - 17,9   | + 2,8    | + 8,5               | - 6,4    | + 43,9 |  |
| Mai  | - 2,3   | - 4,1                 | - 6,4                             | + 4,8                | - 42,2  | + 7,0   | - 8,6    | - 1,0    | + 6,6               | - 12,2   | + 38,9 |  |
| Juni                                       | - 3,1   | - 3,2                 | - 6,0                             | + 4,8                | - 40,7  | + 8,8   | - 5,9    | - 3,0    | + 6,0               | - 15,1   | + 29,4 |  |
| Juli                                       | - 0,4   | + 4,6                 | + 13,3                            | + 9,0                | - 31,0  | + 3,3   | - 3,1    | - 4,2    | + 5,1               | - 16,5   | + 28,5 |  |
| August                                     | + 3,1   | + 7,9                 | + 17,3                            | + 9,3                | - 25,0  | + 5,3   | + 1,2    | - 0,2    | + 13,1              | - 16,1   | + 17,6 |  |
| September                                  | + 6,0   | + 9,9                 | + 19,6                            | + 6,4                | - 9,1   | + 4,0   | + 8,7    | + 3,1    | + 18,1              | - 13,7   | + 12,0 |  |
| Oktober                                    | + 8,2   | + 14,1                | + 25,2                            | + 5,2                | + 23,8  | + 2,7   | + 24,6   | + 4,2    | + 15,8              | - 9,2    | + 13,6 |  |
| November                                   | + 9,2   | + 17,6                | + 31,5                            | + 4,3                | + 28,1  | + 6,8   | + 19,5   | + 3,7    | + 10,7              | - 5,3    | + 21,9 |  |
| Dezember                                   | + 9,5   | + 19,0                | + 36,0                            | + 5,2                | + 30,9  | + 5,2   | + 18,6   | + 3,1    | + 8,4               | - 2,6    | + 0,5  |  |
| 2013 Januar                                | + 9,9 r   | + 16,8                | + 29,0                            | + 1,5                | + 48,1  | + 5,4 r   | + 18,1 r | + 4,9    | + 8,4               | + 0,6 r  | + 10,8 |  |
| Februar                                    | + 7,9 r   | + 14,1 r              | + 20,1                            | + 1,2                | + 59,0  | + 5,8 r   | + 19,6 r | + 3,5 r  | + 5,6               | + 1,3 r  | - 0,2  |  |
| März                                       | + 5,5 r   | + 10,6 r              | + 13,7                            | - 1,3                | + 68,4  | + 2,7 r   | + 21,6 r | + 1,9 r  | + 3,0               | + 3,2 r  | - 22,4 |  |
| April                                      | + 5,4 r   | + 9,9 r               | + 10,8                            | - 2,6                | + 78,6  | + 3,1 r   | + 23,3 r | + 2,2 r  | + 0,4               | + 7,2 r  | - 22,6 |  |
| Mai  | + 7,0   | + 9,5 r               | + 7,6                             | - 2,6                | + 89,3  | + 4,1 r   | + 23,7 r | + 5,0    | - 2,8               | + 18,3 r | - 18,5 |  |
| Juni                                       | + 7,4 r   | + 4,5 r               | + 0,8                             | - 4,7                | + 87,2  | - 0,8 r   | + 14,7 r | + 9,6 r  | + 1,6               | + 23,6 r | - 18,0 |  |
| Juli                                       | + 5,5 r   | - 5,0 r               | - 17,6                            | - 13,6               | + 68,6  | - 0,1 r   | + 18,1 r | + 13,8   | + 4,5               | + 29,9   | - 16,3 |  |
| August                                     | + 2,1 p   | - 9,5                 | - 25,6                            | - 17,4               | + 77,1  | - 2,6   | + 18,0   | + 10,8 p | + 0,5               | + 28,9 p | - 14,8 |  |
| September                                  |   |                       |                                   |                      |   |   |          |          |                     |          |        |  |

A) ohne Umsatzsteuer

B) einschließlich pauschalierter Umsatzsteuer

Deutschland

3 Index der Einkaufspreise landwirtschaftlicher Betriebsmittel (Ausgabenindex)

(Aktuelle Ergebnisse)

2010 = 100

| Lfd<br>Nr.        | Betriebsmittel   | Wägungs-<br>anteil am<br>Gesamtindex<br>in Promille | Verkettungs-<br>faktor | 2012<br><br>Durch-<br>schnitt | 2012<br><br>Juli | 2013  |       | Veränderung<br>Juli 2013<br>gegenüber |               |
|-------------------|--|---|------------------------|-------------------------------|------------------|-------|-------|---------------------------------------|---------------|
|                   |  |   |                        |                               |                  | April | Juli  | Juli<br>2012                          | April<br>2013 |
| ohne Umsatzsteuer |  |   |                        |                               |                  |       |       |                                       |               |
| 1                 | Landwirtschaftliche Betriebsmittel insgesamt                             | 1000  | 0,82468                | 116,0                         | 117,3            | 119,8 | 118,2 | + 0,8                                 | - 1,3         |
| 2                 | Waren und Dienstleistungen des laufenden landwirtschaftlichen Verbrauchs | 744,64  | 0,81202                | 119,9                         | 121,6            | 124,5 | 122,2 | + 0,5                                 | - 1,8         |
| 3                 | Saat- und Pflanzgut  | 33,62   | 0,86002                | 128,0                         | 128,6            | 129,4 | 127,1 | - 1,2                                 | - 1,8         |
| 4                 | Energie und Schmierstoffe  | 128,82  | 0,85159                | 119,1                         | 117,6            | 117,2 | 119,0 | + 1,2                                 | + 1,5         |
| 5                 | Heizstoffe   | 28,88   | 0,83534                | 121,0                         | 119,3            | 117,8 | 118,6 | - 0,6                                 | + 0,7         |
| 6                 | Treibstoffe  | 64,15   | 0,90805                | 123,5                         | 120,8            | 114,3 | 117,5 | - 2,7                                 | + 2,8         |
| 7                 | Elektrischer Strom   | 29,74   | 0,76905                | 110,4                         | 110,8            | 124,0 | 124,1 | + 12,0                                | + 0,1         |
| 8                 | Schmierstoffe  | 6,05  | 0,84465                | 106,8                         | 108,7            | 110,6 | 110,5 | + 1,7                                 | - 0,1         |
| 9                 | Düngemittel  | 75,48   | 0,64103                | 125,3                         | 126,2            | 126,2 | 119,2 | - 5,5                                 | - 5,5         |
| 10                | Pflanzenschutzmittel   | 53,81   | 0,94884                | 106,5                         | 105,8            | 108,9 | 109,1 | + 3,1                                 | + 0,2         |
| 11                | Fungizide  | 17,30   | 0,87558                | 99,3                          | 97,0             | 102,4 | 102,5 | + 5,7                                 | + 0,1         |
| 12                | Insektizide  | 11,59   | 1,15331                | 124,8                         | 124,4            | 125,9 | 125,9 | + 1,2                                 | ± 0,0         |
| 13                | Herbizide  | 24,92   | 0,92470                | 103,0                         | 103,2            | 105,6 | 105,8 | + 2,5                                 | + 0,2         |
| 14                | Futtermittel   | 232,52  | 0,72641                | 135,5                         | 141,6            | 148,9 | 142,4 | + 0,6                                 | - 4,4         |
| 15                | Einzelfuttermittel   | 39,41   | 0,69428                | 145,5                         | 157,9            | 163,4 | 146,6 | - 7,2                                 | - 10,3        |
| 16                | Getreide und Mühlennachprodukte  | 15,08   | 0,76058                | 167,6                         | 175,1            | 178,7 | 144,2 | - 17,6                                | - 19,3        |
| 17                | Ölkuchen und -schrot   | 24,33   | 0,66347                | 131,9                         | 147,2            | 154,0 | 148,1 | + 0,6                                 | - 3,8         |
| 18                | Mischfuttermittel  | 193,11  | 0,73376                | 133,5                         | 138,3            | 146,0 | 141,5 | + 2,3                                 | - 3,1         |
| 19                | Mischfuttermittel für Rinder   | 61,14   | 0,77511                | 140,5                         | 149,3            | 156,4 | 154,2 | + 3,3                                 | - 1,4         |
| 20                | Mischfuttermittel für Schweine   | 70,83   | 0,70152                | 132,2                         | 135,5            | 141,0 | 134,5 | - 0,7                                 | - 4,6         |
| 21                | Mischfuttermittel für Geflügel   | 61,14   | 0,73676                | 127,9                         | 130,5            | 141,3 | 136,9 | + 4,9                                 | - 3,1         |
| 22                | Veterinärleistungen  | 29,77   | 0,83682                | 100,0                         | 100,0            | 100,0 | 100,0 | ± 0,0                                 | ± 0,0         |
| 23                | Instandhaltung von Maschinen und Material                                | 69,85   | 0,82573                | 106,4                         | 107,0            | 109,0 | 110,1 | + 2,9                                 | + 1,0         |
| 24                | Instandhaltung von Bauten  | 23,75   | 0,89388                | 106,7                         | 107,1            | 109,5 | 110,0 | + 2,7                                 | + 0,5         |
| 25                | Sonstige Waren und Dienstleistungen                                      | 97,02   | 0,98030                | 102,6                         | 102,7            | 103,3 | 104,4 | + 1,7                                 | + 1,1         |
| 26                | Waren und Dienstleistungen landwirtschaftlicher Investitionen            | 255,36  | 0,85850                | 104,6                         | 104,5            | 106,3 | 106,5 | + 1,9                                 | + 0,2         |
| 27                | Material   | 196,45  | 0,84996                | 104,3                         | 104,0            | 106,0 | 106,1 | + 2,0                                 | + 0,1         |
| 28                | Maschinen und sonstige Ausrüstungsgüter                                  | 154,16  | 0,83333                | 103,6                         | 103,3            | 105,2 | 105,2 | + 1,8                                 | ± 0,0         |
| 29                | Maschinen und Geräte für Kulturen  | 61,24   | 0,83656                | 104,3                         | 104,1            | 106,5 | 106,5 | + 2,3                                 | ± 0,0         |
| 30                | Maschinen und Geräte für die Erntebergung                                | 92,92   | 0,83222                | 103,1                         | 102,7            | 104,3 | 104,3 | + 1,6                                 | ± 0,0         |
| 31                | Fahrzeuge  | 42,29   | 0,90352                | 106,8                         | 106,8            | 109,2 | 109,3 | + 2,3                                 | + 0,1         |
| 32                | Zugmaschinen   | 36,31   | 0,90442                | 107,3                         | 107,3            | 110,0 | 110,1 | + 2,6                                 | + 0,1         |
| 33                | Sonstige Fahrzeuge   | 5,98  | 0,89991                | 103,8                         | 103,6            | 104,3 | 104,2 | + 0,6                                 | - 0,1         |
| 34                | Bauten   | 58,91   | 0,88472                | 105,8                         | 106,1            | 107,3 | 107,9 | + 1,7                                 | + 0,6         |

Deutschland

4 Index der Einkaufspreise landwirtschaftlicher Betriebsmittel  
(Mittelfristige Übersicht)

Absolute Werte

2010 = 100

| Jahr<br>Monat               | Betriebsmittel<br>insgesamt | Waren und Dienstleistungen des laufenden landwirtschaftlichen Verbrauchs |                        |                              |             |              |  |  |          | Waren und Dienstleistungen ldw. Investitionen |        |       |
|-----------------------------|-----------------------------|--|------------------------|------------------------------|-------------|--------------|--|--|----------|---|--------|-------|
|                             |                             | zusammen   | darunter               |                              |             |              |  |  | zusammen | Material                                      | Bauten |       |
|                             |                             |  | Saat- und<br>Pflanzgut | Energie und<br>Schmierstoffe | Düngemittel | Futtermittel | Instandhal-<br>tung von<br>Maschinen<br>und Material | Sonstige<br>Waren und<br>Dienst-<br>leistungen |          |   |        |       |
| Gewicht                     | A) 1000                     | 744,64   | 33,62                  | 128,82                       | 75,48       | 232,52       | 69,85  | 97,02  | 255,36   | 196,45  | 58,91  |       |
|                             | B) 1000                     | 736,15   | 31,21                  | 133,08                       | 77,98       | 215,98       | 72,06  | 98,06  | 263,85   | 202,99  | 60,86  |       |
| 2009                        | D A) 99,3                   | 99,2   | 104,8                  | 93,7                         | 116,4       | 95,9         | 96,4   | 100,0  | 99,1     | 99,0  | 99,1   |       |
|                             | D B) 99,4                   | 99,4   | 104,8                  | 93,7                         | 116,4       | 95,9         | 96,3   | 100,1  | 99,1     | 99,0  | 99,1   |       |
| 2010                        | D A) 100,0                  | 100,0  | 100,0                  | 100,0                        | 100,0       | 100,0        | 100,0  | 100,0  | 100,0    | 100,0   | 100,0  |       |
|                             | D B) 100,0                  | 100,0  | 100,0                  | 100,0                        | 100,0       | 100,0        | 100,0  | 100,0  | 100,0    | 100,0   | 100,0  |       |
| 2011                        | D A) 110,8                  | 113,8  | 118,8                  | 113,1                        | 114,2       | 126,3        | 103,6  | 101,5  | 102,1    | 101,7   | 103,2  |       |
|                             | D B) 110,5                  | 113,5  | 118,8                  | 113,1                        | 114,2       | 126,3        | 103,6  | 101,5  | 102,1    | 101,7   | 103,2  |       |
| 2012                        | D A) 116,0                  | 119,9  | 128,0                  | 119,1                        | 125,3       | 135,5        | 106,4  | 102,6  | 104,6    | 104,3   | 105,8  |       |
|                             | D B) 115,5                  | 119,5  | 128,1                  | 119,1                        | 125,3       | 135,5        | 106,5  | 102,6  | 104,6    | 104,3   | 105,8  |       |
| ohne Umsatzsteuer           |                             |  |                        |                              |             |              |  |  |          |   |        |       |
| 2008                        | Januar                      | 100,9  | 103,7                  | 121,8                        | 99,7        | 84,0         | 123,0  | 94,6   | 99,8     | 92,2  | 90,8   | 96,5  |
|                             | April                       | 104,9  | 108,7                  | 124,2                        | 106,6       | 103,8        | 127,6  | 94,9   | 99,8     | 93,5  | 92,1   | 97,7  |
|                             | Juli                        | 106,9  | 111,1                  | 121,3                        | 115,6       | 119,0        | 122,5  | 95,3   | 99,8     | 94,2  | 92,6   | 99,0  |
|                             | Oktober                     | 104,8  | 107,5                  | 114,4                        | 104,8       | 144,6        | 104,7  | 96,5   | 100,0    | 96,5  | 95,7   | 98,9  |
| 2009                        | Januar                      | 101,6  | 102,5                  | 107,9                        | 95,2        | 130,9        | 99,8   | 95,8   | 100,0    | 98,7  | 98,6   | 99,3  |
|                             | April                       | 100,7  | 101,3                  | 106,8                        | 92,3        | 129,3        | 98,4   | 95,9   | 100,1    | 98,8  | 98,8   | 99,1  |
|                             | Juli                        | 98,2   | 97,8                   | 105,6                        | 92,2        | 105,1        | 96,5   | 96,5   | 100,0    | 99,0  | 98,9   | 99,1  |
|                             | Oktober                     | 96,6   | 95,4                   | 99,0                         | 95,0        | 100,3        | 88,8   | 97,5   | 99,8     | 99,6  | 99,8   | 99,0  |
| 2010                        | Januar                      | 96,9   | 95,9                   | 98,3                         | 96,4        | 95,0         | 91,6   | 99,5   | 99,5     | 99,5  | 99,7   | 99,0  |
|                             | April                       | 98,7   | 98,2                   | 97,9                         | 101,6       | 103,3        | 93,2   | 99,6   | 99,9     | 100,0   | 100,1  | 99,8  |
|                             | Juli                        | 99,8   | 99,7                   | 97,1                         | 100,6       | 98,0         | 99,8   | 99,9   | 100,3    | 100,0   | 100,0  | 100,3 |
|                             | Oktober                     | 104,7  | 106,2                  | 106,7                        | 101,5       | 103,7        | 115,4  | 100,9  | 100,4    | 100,4   | 100,2  | 100,9 |
| 2011                        | Januar                      | 110,0  | 113,0                  | 114,6                        | 108,7       | 107,8        | 129,0  | 102,7  | 101,2    | 101,2   | 100,8  | 102,2 |
|                             | April                       | 110,8  | 114,0                  | 117,4                        | 114,3       | 109,3        | 128,0  | 103,3  | 101,6    | 101,6   | 101,2  | 102,9 |
|                             | Juli                        | 111,2  | 114,3                  | 118,3                        | 113,4       | 116,9        | 126,8  | 104,2  | 101,8    | 101,9   | 101,4  | 103,6 |
|                             | Oktober                     | 111,3  | 114,0                  | 124,8                        | 115,8       | 122,7        | 121,5  | 104,3  | 101,4    | 103,5   | 103,3  | 104,0 |
| 2012                        | Januar                      | 111,6  | 114,1                  | 124,8                        | 118,1       | 123,4        | 119,7  | 105,1  | 102,1    | 104,4   | 104,2  | 105,0 |
|                             | April                       | 114,8  | 118,3                  | 129,1                        | 119,2       | 121,5        | 131,1  | 106,3  | 102,7    | 104,5   | 104,2  | 105,6 |
|                             | Juli                        | 117,3  | 121,6                  | 128,6                        | 117,6       | 126,2        | 141,6  | 107,0  | 102,7    | 104,5   | 104,0  | 106,1 |
|                             | Oktober                     | 120,2  | 125,4                  | 129,6                        | 121,6       | 130,0        | 149,7  | 107,3  | 102,9    | 105,1   | 104,7  | 106,4 |
| 2013                        | Januar                      | 120,4  | 125,4                  | 129,2                        | 119,6       | 126,2        | 151,4  | 108,2  | 103,2    | 105,8   | 105,6  | 106,4 |
|                             | April                       | 119,8  | 124,5                  | 129,4                        | 117,2       | 126,2        | 148,9  | 109,0  | 103,3    | 106,3   | 106,0  | 107,3 |
|                             | Juli                        | 118,2  | 122,2                  | 127,1                        | 119,0       | 119,2        | 142,4  | 110,1  | 104,4    | 106,5   | 106,1  | 107,9 |
|                             | Oktober                     |  |                        |                              |             |              |  |  |          |   |        |       |
| einschließlich Umsatzsteuer |                             |  |                        |                              |             |              |  |  |          |   |        |       |
| 2008                        | Januar                      | 100,3  | 103,1                  | 121,9                        | 99,7        | 84,1         | 123,0  | 94,4   | 99,9     | 92,2  | 90,8   | 96,5  |
|                             | April                       | 104,5  | 108,3                  | 124,2                        | 106,7       | 103,9        | 127,6  | 94,8   | 99,9     | 93,5  | 92,1   | 97,7  |
|                             | Juli                        | 106,6  | 110,9                  | 121,3                        | 115,7       | 119,1        | 122,5  | 95,2   | 99,9     | 94,1  | 92,6   | 99,0  |
|                             | Oktober                     | 104,9  | 107,7                  | 114,5                        | 104,9       | 144,6        | 104,7  | 96,4   | 100,0    | 96,5  | 95,7   | 98,9  |
| 2009                        | Januar                      | 101,6  | 102,6                  | 107,9                        | 95,2        | 130,9        | 99,8   | 95,6   | 100,0    | 98,7  | 98,6   | 99,3  |
|                             | April                       | 100,8  | 101,4                  | 106,8                        | 92,3        | 129,3        | 98,4   | 95,8   | 100,2    | 98,8  | 98,8   | 99,1  |
|                             | Juli                        | 98,2   | 97,8                   | 105,6                        | 92,2        | 105,1        | 96,5   | 96,4   | 100,1    | 99,0  | 99,0   | 99,1  |
|                             | Oktober                     | 96,8   | 95,6                   | 99,0                         | 95,0        | 100,3        | 88,8   | 97,4   | 99,9     | 99,6  | 99,8   | 99,0  |
| 2010                        | Januar                      | 97,0   | 96,0                   | 98,3                         | 96,4        | 95,0         | 91,6   | 99,5   | 99,5     | 99,5  | 99,7   | 99,0  |
|                             | April                       | 98,8   | 98,4                   | 97,9                         | 101,6       | 103,3        | 93,2   | 99,6   | 99,9     | 100,0   | 100,1  | 99,8  |
|                             | Juli                        | 99,8   | 99,7                   | 97,1                         | 100,6       | 98,0         | 99,8   | 99,9   | 100,3    | 100,0   | 100,0  | 100,3 |
|                             | Oktober                     | 104,4  | 105,9                  | 106,7                        | 101,5       | 103,7        | 115,4  | 100,9  | 100,4    | 100,4   | 100,2  | 100,9 |
| 2011                        | Januar                      | 109,5  | 112,5                  | 114,6                        | 108,7       | 107,8        | 129,0  | 102,7  | 101,2    | 101,2   | 100,8  | 102,2 |
|                             | April                       | 110,5  | 113,6                  | 117,4                        | 114,3       | 109,3        | 128,0  | 103,3  | 101,6    | 101,6   | 101,2  | 102,9 |
|                             | Juli                        | 110,8  | 114,0                  | 118,4                        | 113,4       | 116,9        | 126,8  | 104,2  | 101,8    | 101,9   | 101,4  | 103,6 |
|                             | Oktober                     | 111,0  | 113,8                  | 124,9                        | 115,8       | 122,7        | 121,5  | 104,3  | 101,4    | 103,5   | 103,3  | 104,0 |
| 2012                        | Januar                      | 111,4  | 114,0                  | 124,9                        | 118,1       | 123,4        | 119,7  | 105,2  | 102,1    | 104,4   | 104,2  | 105,0 |
|                             | April                       | 114,4  | 117,9                  | 129,1                        | 119,2       | 121,5        | 131,1  | 106,3  | 102,7    | 104,5   | 104,2  | 105,6 |
|                             | Juli                        | 116,7  | 121,1                  | 128,7                        | 117,6       | 126,2        | 141,6  | 107,0  | 102,7    | 104,5   | 104,0  | 106,1 |
|                             | Oktober                     | 119,6  | 124,8                  | 129,6                        | 121,6       | 130,0        | 149,7  | 107,3  | 102,9    | 105,1   | 104,7  | 106,4 |
| 2013                        | Januar                      | 119,7  | 124,6                  | 129,2                        | 119,6       | 126,2        | 151,4  | 108,2  | 103,2    | 105,8   | 105,6  | 106,4 |
|                             | April                       | 119,2  | 123,8                  | 129,4                        | 117,2       | 126,2        | 148,9  | 109,0  | 103,2    | 106,3   | 106,0  | 107,3 |
|                             | Juli                        | 117,6  | 121,6                  | 127,1                        | 119,0       | 119,2        | 142,4  | 110,0  | 104,4    | 106,5   | 106,1  | 107,9 |
|                             | Oktober                     |  |                        |                              |             |              |  |  |          |   |        |       |

A) ohne Umsatzsteuer

B) einschließlich pauschalierter Umsatzsteuer

Deutschland

4 Index der Einkaufspreise landwirtschaftlicher Betriebsmittel  
(Mittelfristige Übersicht)

Relative Veränderungen gegenüber dem entsprechenden Vorjahresergebnis

Prozent

| Jahr<br>Monat               | Betriebsmittel<br>insgesamt | Waren und Dienstleistungen des laufenden landwirtschaftlichen Verbrauchs |                        |                              |             |              |  |  |          | Waren und Dienstleistungen ldw. Investitionen |        |       |
|-----------------------------|-----------------------------|--|------------------------|------------------------------|-------------|--------------|--|--|----------|---|--------|-------|
|                             |                             | zusammen   | darunter               |                              |             |              |  |  | zusammen | Material                                      | Bauten |       |
|                             |                             |  | Saat- und<br>Pflanzgut | Energie und<br>Schmierstoffe | Düngemittel | Futtermittel | Instandhal-<br>tung von<br>Maschinen<br>und Material | Sonstige<br>Waren und<br>Dienst-<br>leistungen |          |   |        |       |
| Gewicht                     | A) 1000                     | 744,64   | 33,62                  | 128,82                       | 75,48       | 232,52       | 69,85  | 97,02  | 255,36   | 196,45  | 58,91  |       |
|                             | B) 1000                     | 736,15   | 31,21                  | 133,08                       | 77,98       | 215,98       | 72,06  | 98,06  | 263,85   | 202,99  | 60,86  |       |
| 2009 D                      | A)                          | - 4,9  | - 8,0                  | - 12,9                       | - 12,2      | + 3,1        | - 19,7   | + 1,1  | + 0,1    | + 5,3   | + 6,7  | + 1,1 |
|                             | D                           | - 4,6  | - 7,6                  | - 13,0                       | - 12,3      | + 3,1        | - 19,7   | + 1,1  | + 0,2    | + 5,3   | + 6,7  | + 1,0 |
| 2010 D                      | A)                          | + 0,7  | + 0,8                  | - 4,6                        | + 6,8       | - 14,1       | + 4,3  | + 3,7  | ± 0,0    | + 0,9   | + 1,0  | + 0,9 |
|                             | D                           | + 0,7  | + 0,6                  | - 4,6                        | + 6,8       | - 14,1       | + 4,3  | + 3,9  | - 0,1    | + 0,9   | + 1,0  | + 0,9 |
| 2011 D                      | A)                          | + 10,8   | + 13,8                 | + 18,8                       | + 13,1      | + 14,2       | + 26,3   | + 3,6  | + 1,5    | + 2,1   | + 1,7  | + 3,2 |
|                             | D                           | + 10,5   | + 13,5                 | + 18,8                       | + 13,1      | + 14,2       | + 26,3   | + 3,6  | + 1,5    | + 2,1   | + 1,7  | + 3,2 |
| 2012 D                      | A)                          | + 4,7  | + 5,4                  | + 7,7                        | + 5,3       | + 9,7        | + 7,3  | + 2,7  | + 1,1    | + 2,4   | + 2,6  | + 2,5 |
|                             | D                           | + 4,5  | + 5,3                  | + 7,8                        | + 5,3       | + 9,7        | + 7,3  | + 2,8  | + 1,1    | + 2,4   | + 2,6  | + 2,5 |
| ohne Umsatzsteuer           |                             |  |                        |                              |             |              |  |  |          |   |        |       |
| 2008 Januar                 |                             | + 12,9   | + 16,8                 | + 26,2                       | + 11,9      | + 10,1       | + 42,3   | + 7,5  | + 0,6    | + 2,1   | + 1,8  | + 3,2 |
|                             | April                       | + 15,9   | + 20,3                 | + 25,4                       | + 15,6      | + 34,7       | + 43,8   | + 5,7  | + 0,6    | + 3,1   | + 3,0  | + 3,5 |
|                             | Juli                        | + 16,4   | + 20,7                 | + 20,8                       | + 23,0      | + 58,1       | + 30,8   | + 5,6  | + 0,3    | + 3,7   | + 3,3  | + 4,4 |
|                             | Oktober                     | + 7,0  | + 7,6                  | + 0,8                        | + 9,1       | + 89,0       | - 10,9   | + 5,3  | + 0,8    | + 5,3   | + 5,9  | + 3,7 |
| 2009 Januar                 |                             | + 0,7  | - 1,2                  | - 11,4                       | - 4,5       | + 55,8       | - 18,8   | + 1,2  | + 0,2    | + 7,1   | + 8,6  | + 2,8 |
|                             | April                       | - 4,0  | - 6,9                  | - 14,0                       | - 13,4      | + 24,5       | - 22,8   | + 1,1  | + 0,3    | + 5,7   | + 7,3  | + 1,4 |
|                             | Juli                        | - 8,1  | - 11,9                 | - 12,9                       | - 20,3      | - 11,7       | - 21,2   | + 1,3  | + 0,2    | + 5,1   | + 6,9  | + 0,1 |
|                             | Oktober                     | - 7,9  | - 11,3                 | - 13,5                       | - 9,4       | - 30,6       | - 15,1   | + 1,0  | - 0,2    | + 3,2   | + 4,3  | + 0,1 |
| 2010 Januar                 |                             | - 4,6  | - 6,4                  | - 8,9                        | + 1,3       | - 27,4       | - 8,2  | + 3,9  | - 0,5    | + 0,8   | + 1,1  | - 0,3 |
|                             | April                       | - 2,0  | - 3,0                  | - 8,3                        | + 10,1      | - 20,1       | - 5,3  | + 3,8  | - 0,2    | + 1,2   | + 1,4  | + 0,7 |
|                             | Juli                        | + 1,6  | + 1,9                  | - 8,1                        | + 9,1       | - 6,8        | + 3,4  | + 3,5  | + 0,3    | + 1,0   | + 1,1  | + 1,2 |
|                             | Oktober                     | + 8,4  | + 11,3                 | + 7,8                        | + 6,9       | + 3,4        | + 29,9   | + 3,5  | + 0,6    | + 0,8   | + 0,4  | + 1,9 |
| 2011 Januar                 |                             | + 13,5   | + 17,8                 | + 16,6                       | + 12,8      | + 13,5       | + 40,8   | + 3,2  | + 1,7    | + 1,7   | + 1,1  | + 3,2 |
|                             | April                       | + 12,3   | + 16,1                 | + 19,9                       | + 12,5      | + 5,8        | + 37,3   | + 3,7  | + 1,7    | + 1,6   | + 1,1  | + 3,1 |
|                             | Juli                        | + 11,4   | + 14,6                 | + 21,8                       | + 12,7      | + 19,3       | + 27,1   | + 4,3  | + 1,5    | + 1,9   | + 1,4  | + 3,3 |
|                             | Oktober                     | + 6,3  | + 7,3                  | + 17,0                       | + 14,1      | + 18,3       | + 5,3  | + 3,4  | + 1,0    | + 3,1   | + 3,1  | + 3,1 |
| 2012 Januar                 |                             | + 1,5  | + 1,0                  | + 8,9                        | + 8,6       | + 14,5       | - 7,2  | + 2,3  | + 0,9    | + 3,2   | + 3,4  | + 2,7 |
|                             | April                       | + 3,6  | + 3,8                  | + 10,0                       | + 4,3       | + 11,2       | + 2,4  | + 2,9  | + 1,1    | + 2,9   | + 3,0  | + 2,6 |
|                             | Juli                        | + 5,5  | + 6,4                  | + 8,7                        | + 3,7       | + 8,0        | + 11,7   | + 2,7  | + 0,9    | + 2,6   | + 2,6  | + 2,4 |
|                             | Oktober                     | + 8,0  | + 10,0                 | + 3,8                        | + 5,0       | + 5,9        | + 23,2   | + 2,9  | + 1,5    | + 1,5   | + 1,4  | + 2,3 |
| 2013 Januar                 |                             | + 7,9  | + 9,9                  | + 3,5                        | + 1,3       | + 2,3        | + 26,5   | + 2,9  | + 1,1    | + 1,3   | + 1,3  | + 1,3 |
|                             | April                       | + 4,4  | + 5,2                  | + 0,2                        | - 1,7       | + 3,9        | + 13,6   | + 2,5  | + 0,6    | + 1,7   | + 1,7  | + 1,6 |
|                             | Juli                        | + 0,8  | + 0,5                  | - 1,2                        | + 1,2       | - 5,5        | + 0,6  | + 2,9  | + 1,7    | + 1,9   | + 2,0  | + 1,7 |
|                             | Oktober                     |  |                        |                              |             |              |  |  |          |   |        |       |
| einschließlich Umsatzsteuer |                             |  |                        |                              |             |              |  |  |          |   |        |       |
| 2008 Januar                 |                             | + 12,2   | + 16,0                 | + 26,3                       | + 11,9      | + 10,2       | + 42,3   | + 7,4  | + 0,6    | + 2,1   | + 1,7  | + 3,2 |
|                             | April                       | + 15,3   | + 19,6                 | + 25,4                       | + 15,7      | + 34,7       | + 43,8   | + 5,6  | + 0,7    | + 3,2   | + 3,0  | + 3,5 |
|                             | Juli                        | + 16,2   | + 20,7                 | + 20,7                       | + 23,0      | + 58,1       | + 30,8   | + 5,7  | + 0,4    | + 3,6   | + 3,3  | + 4,3 |
|                             | Oktober                     | + 7,7  | + 8,3                  | + 0,8                        | + 9,1       | + 89,0       | - 10,9   | + 5,1  | + 0,8    | + 5,3   | + 6,0  | + 3,7 |
| 2009 Januar                 |                             | + 1,3  | - 0,5                  | - 11,4                       | - 4,6       | + 55,8       | - 18,8   | + 1,3  | + 0,1    | + 7,1   | + 8,6  | + 2,9 |
|                             | April                       | - 3,5  | - 6,4                  | - 14,0                       | - 13,5      | + 24,5       | - 22,8   | + 1,0  | + 0,3    | + 5,7   | + 7,3  | + 1,4 |
|                             | Juli                        | - 7,8  | - 11,8                 | - 13,0                       | - 20,2      | - 11,7       | - 21,2   | + 1,2  | + 0,2    | + 5,2   | + 6,9  | + 0,1 |
|                             | Oktober                     | - 7,7  | - 11,2                 | - 13,5                       | - 9,4       | - 30,6       | - 15,1   | + 1,0  | - 0,1    | + 3,2   | + 4,2  | + 0,1 |
| 2010 Januar                 |                             | - 4,5  | - 6,4                  | - 8,9                        | + 1,3       | - 27,4       | - 8,2  | + 4,0  | - 0,5    | + 0,8   | + 1,1  | - 0,3 |
|                             | April                       | - 2,0  | - 2,9                  | - 8,3                        | + 10,0      | - 20,1       | - 5,3  | + 4,0  | - 0,3    | + 1,2   | + 1,3  | + 0,7 |
|                             | Juli                        | + 1,6  | + 1,9                  | - 8,1                        | + 9,1       | - 6,8        | + 3,4  | + 3,7  | + 0,2    | + 1,0   | + 1,1  | + 1,2 |
|                             | Oktober                     | + 7,9  | + 10,8                 | + 7,8                        | + 6,9       | + 3,4        | + 29,9   | + 3,6  | + 0,5    | + 0,8   | + 0,4  | + 1,9 |
| 2011 Januar                 |                             | + 12,9   | + 17,2                 | + 16,6                       | + 12,8      | + 13,5       | + 40,8   | + 3,2  | + 1,7    | + 1,7   | + 1,1  | + 3,2 |
|                             | April                       | + 11,8   | + 15,4                 | + 19,9                       | + 12,5      | + 5,8        | + 37,3   | + 3,7  | + 1,7    | + 1,6   | + 1,1  | + 3,1 |
|                             | Juli                        | + 11,0   | + 14,3                 | + 21,9                       | + 12,7      | + 19,3       | + 27,1   | + 4,3  | + 1,5    | + 1,9   | + 1,4  | + 3,3 |
|                             | Oktober                     | + 6,3  | + 7,5                  | + 17,1                       | + 14,1      | + 18,3       | + 5,3  | + 3,4  | + 1,0    | + 3,1   | + 3,1  | + 3,1 |
| 2012 Januar                 |                             | + 1,7  | + 1,3                  | + 9,0                        | + 8,6       | + 14,5       | - 7,2  | + 2,4  | + 0,9    | + 3,2   | + 3,4  | + 2,7 |
|                             | April                       | + 3,5  | + 3,8                  | + 10,0                       | + 4,3       | + 11,2       | + 2,4  | + 2,9  | + 1,1    | + 2,9   | + 3,0  | + 2,6 |
|                             | Juli                        | + 5,3  | + 6,2                  | + 8,7                        | + 3,7       | + 8,0        | + 11,7   | + 2,7  | + 0,9    | + 2,6   | + 2,6  | + 2,4 |
|                             | Oktober                     | + 7,7  | + 9,7                  | + 3,8                        | + 5,0       | + 5,9        | + 23,2   | + 2,9  | + 1,5    | + 1,5   | + 1,4  | + 2,3 |
| 2013 Januar                 |                             | + 7,5  | + 9,3                  | + 3,4                        | + 1,3       | + 2,3        | + 26,5   | + 2,9  | + 1,1    | + 1,3   | + 1,3  | + 1,3 |
|                             | April                       | + 4,2  | + 5,0                  | + 0,2                        | - 1,7       | + 3,9        | + 13,6   | + 2,5  | + 0,5    | + 1,7   | + 1,7  | + 1,6 |
|                             | Juli                        | + 0,8  | + 0,4                  | - 1,2                        | + 1,2       | - 5,5        | + 0,6  | + 2,8  | + 1,7    | + 1,9   | + 2,0  | + 1,7 |
|                             | Oktober                     |  |                        |                              |             |              |  |  |          |   |        |       |

A) ohne Umsatzsteuer

B) einschließlich pauschalierter Umsatzsteuer

Deutschland

5 Index der Erzeugerpreise der Produkte des Holzeinschlags aus den Staatsforsten  
(Aktuelle Ergebnisse)  
2010 = 100

| Lfd. Nr.          | Produkte des Holzeinschlags   | Wägungsanteil am Gesamtindex in Promille | Verkettungsfaktor | 2012 Durchschnitt | 2012 Juli | 2013  |       | Veränderung Juli 2013 gegenüber |           |
|-------------------|---|--|-------------------|-------------------|-----------|-------|-------|---------------------------------|-----------|
|                   |   |  |                   |                   |           | Juni  | Juli  | Juli 2012                       | Juni 2013 |
| ohne Umsatzsteuer |   |  |                   |                   |           |       |       |                                 |           |
| 1                 | Rohholz insgesamt   | 1000                                     | 0,71003           | 119,1             | 118,6     | 116,6 | 117,2 | - 1,2                           | + 0,5     |
| 2                 | Stammholz und Stammholzabschnitte   | 742,61                                   | 0,74979           | 119,8             | 119,8     | 118,5 | 118,8 | - 0,8                           | + 0,3     |
| 3                 | Eiche Stammholz   | 29,25                                    | 0,80908           | 114,1             | 111,3     | 112,3 | 113,8 | + 2,2                           | + 1,3     |
| 4                 | Eiche B   | 14,12                                    | 0,81903           | 110,8             | 105,2     | 109,7 | 109,2 | + 3,8                           | - 0,5     |
| 5                 | Eiche C   | 15,13                                    | 0,79833           | 117,2             | 117,0     | 114,6 | 118,0 | + 0,9                           | + 3,0     |
| 6                 | Buche Stammholz   | 74,84                                    | 0,95512           | 111,4             | 107,5     | 107,3 | 102,6 | - 4,6                           | - 4,4     |
| 7                 | Buche B   | 17,92                                    | 1,04021           | 103,6             | 103,3     | 104,3 | 95,4  | - 7,6                           | - 8,5     |
| 8                 | Buche C   | 41,39                                    | 0,91078           | 114,4             | 110,0     | 108,0 | 105,0 | - 4,5                           | - 2,8     |
| 9                 | Buche B/C   | 15,53                                    | .                 | 112,3             | 106,1     | 109,0 | 104,7 | - 1,3                           | - 3,9     |
| 10                | Fichte  | 501,08                                   | 0,73517           | 120,4             | 120,7     | 120,2 | 121,4 | + 0,6                           | + 1,0     |
| 11                | Fichte Stammholz  | 333,84                                   | 0,73010           | 121,1             | 120,7     | 119,3 | 120,8 | + 0,1                           | + 1,3     |
| 12                | Fichte B  | 191,27                                   | 0,74336           | 119,0             | 116,9     | 118,8 | 119,5 | + 2,2                           | + 0,6     |
| 13                | Fichte C  | 60,40                                    | 0,73292           | 122,2             | 125,1     | 118,7 | 123,0 | - 1,7                           | + 3,6     |
| 14                | Fichte B/C  | 82,17                                    | .                 | 125,0             | 126,3     | 121,0 | 122,1 | - 3,3                           | + 0,9     |
| 15                | Fichte Stammholzabschnitte  | 167,24                                   | 0,76896           | 119,0             | 120,8     | 121,8 | 122,6 | + 1,5                           | + 0,7     |
| 16                | Fichte B  | 96,31                                    | .                 | 115,1             | 113,9     | 117,8 | 118,6 | + 4,1                           | + 0,7     |
| 17                | Fichte B/C  | 70,93                                    | 0,75676           | 124,4             | 130,1     | 127,2 | 128,1 | - 1,5                           | + 0,7     |
| 18                | Kiefer  | 137,44                                   | 0,70527           | 123,3             | 124,8     | 119,7 | 119,0 | - 4,6                           | - 0,6     |
| 19                | Kiefer Stammholz  | 72,20                                    | 0,70946           | 126,4             | 127,1     | 122,6 | 121,8 | - 4,2                           | - 0,7     |
| 20                | Kiefer B  | 21,70                                    | 0,72427           | 120,4             | 122,4     | 112,7 | 111,2 | - 9,2                           | - 1,3     |
| 21                | Kiefer C  | 24,47                                    | 0,69219           | 128,2             | 128,1     | 126,8 | 124,7 | - 2,7                           | - 1,7     |
| 22                | Kiefer B/C  | 26,03                                    | .                 | 129,9             | 130,1     | 126,9 | 127,9 | - 1,7                           | + 0,8     |
| 23                | Kiefer Stammholzabschnitte  | 65,24                                    | 0,72252           | 119,7             | 122,2     | 116,4 | 115,9 | - 5,2                           | - 0,4     |
| 24                | Kiefer B  | 32,28                                    | 0,72207           | 120,7             | 123,0     | 115,1 | 113,1 | - 8,0                           | - 1,7     |
| 25                | Kiefer B/C  | 32,96                                    | 0,72487           | 118,8             | 121,3     | 117,7 | 118,6 | - 2,2                           | + 0,8     |
| 26                | Industrieholz   | 213,22                                   | 0,59103           | 111,1             | 110,2     | 104,4 | 105,1 | - 4,6                           | + 0,7     |
| 27                | Eiche   | 7,83                                     | 0,40730           | 117,0             | 123,6     | 105,6 | 104,8 | - 15,2                          | - 0,8     |
| 28                | Buche   | 59,14                                    | 0,63778           | 118,6             | 115,6     | 112,1 | 110,6 | - 4,3                           | - 1,3     |
| 29                | Fichte  | 72,74                                    | 0,66076           | 111,0             | 107,8     | 106,9 | 110,5 | + 2,5                           | + 3,4     |
| 30                | Kiefer  | 73,51                                    | 0,54198           | 104,7             | 106,9     | 95,4  | 95,2  | - 10,9                          | - 0,2     |
| 31                | Brennholz 1)  | 44,17                                    | .                 | 146,7             | 139,6     | 145,3 | 149,6 | + 7,2                           | + 3,0     |
| Nachrichtlich     |   |  |                   |                   |           |       |       |                                 |           |
| 32                | Holzprodukte zur Energieerzeugung 2)  | 1000                                     | .                 | 189,1             | 185,2     | 190,5 | 193,5 | + 4,5                           | + 1,6     |
| 33                | Holz in Form von Plättchen oder Schnitzeln 2)                                     | 191,87                                   | .                 | 182,5             | 177,4     | 191,4 | 194,3 | + 9,5                           | + 1,5     |
| 34                | Pellets, Briquetts, Scheiten o.ä. Formen aus Sägespänen u.a. Sägebeneprodukten 2) | 250,67                                   | .                 | 197,6             | 189,3     | 221,5 | 228,5 | + 20,7                          | + 3,2     |
| 35                | Industrieholz 3)  | 557,46                                   | .                 | 187,6             | 186,0     | 176,2 | 177,4 | - 4,6                           | + 0,7     |

- 1) Erhebung nur für Buche Brennholz
- 2) 2005 = 100
- 3) 2010 = 100 umbasiert auf 2005 = 100

Deutschland

6 Index der Erzeugerpreise der Produkte des Holzeinschlags aus den Staatsforsten

(Mittelfristige Übersicht)

Absolute Werte

2010 = 100

| Jahr<br>Monat                              | Rohholz<br>insgesamt | Stammholz und Stammholzabschnitte |                    |                    |          |           |                          |          |           |                          | Industrieholz | Brennholz |
|--|----------------------|-----------------------------------|--------------------|--------------------|----------|-----------|--------------------------|----------|-----------|--------------------------|---------------|-----------|
|  |                      | zusammen                          | Eiche<br>Stammholz | Buche<br>Stammholz | Fichte   |           |                          | Kiefer   |           |                          |               |           |
|  |                      |                                   |                    |                    | zusammen | Stammholz | Stammholz-<br>abschnitte | zusammen | Stammholz | Stammholz-<br>abschnitte |               |           |
| Gewicht                                    | A) 1000              | 742,61                            | 29,25              | 74,84              | 501,08   | 333,84    | 167,24                   | 137,44   | 72,20     | 65,24                    | 213,22        | 44,17     |
|  | B) 1000              | 742,62                            | 29,25              | 74,85              | 501,09   | 333,85    | 167,24                   | 137,43   | 72,19     | 65,24                    | 213,21        | 44,17     |
| 2009 D                                     | A) 87,5              | 88,2                              | 102,3              | 105,8              | 85,6     | 86,7      | 83,4                     | 87,5     | 91,4      | 84,2                     | 85,4          | .         |
|  | B) 87,5              | 88,2                              | 102,3              | 105,8              | 85,5     | 86,8      | 83,4                     | 87,5     | 91,4      | 84,2                     | 85,4          | .         |
| 2010 D                                     | A) 100,0             | 100,0                             | 100,0              | 100,0              | 100,0    | 100,0     | 100,0                    | 100,0    | 100,0     | 100,0                    | 100,0         | 100,0     |
|  | B) 100,0             | 100,0                             | 100,0              | 100,0              | 100,0    | 100,0     | 100,0                    | 100,0    | 100,0     | 100,0                    | 100,0         | 100,0     |
| 2011 D                                     | A) 116,3             | 117,2                             | 111,0              | 109,5              | 117,5    | 118,4     | 115,8                    | 121,6    | 122,0     | 121,3                    | 116,6         | 99,2      |
|  | B) 116,3             | 117,2                             | 111,0              | 109,5              | 117,5    | 118,4     | 115,8                    | 121,6    | 122,0     | 121,3                    | 116,6         | 99,2      |
| 2012 D                                     | A) 119,1             | 119,8                             | 114,1              | 111,4              | 120,4    | 121,1     | 119,0                    | 123,3    | 126,4     | 119,7                    | 111,1         | 146,7     |
|  | B) 119,1             | 119,8                             | 114,1              | 111,4              | 120,4    | 121,1     | 119,0                    | 123,3    | 126,4     | 119,7                    | 111,1         | 146,7     |
| ohne Umsatzsteuer                          |                      |                                   |                    |                    |          |           |                          |          |           |                          |               |           |
| 2011 Oktober                               | 119,7                | 120,9                             | 114,2              | 114,1              | 121,3    | 122,3     | 119,4                    | 124,6    | 127,3     | 121,6                    | 117,7         | 109,3     |
| November                                   | 119,4                | 121,6                             | 112,1              | 111,9              | 122,3    | 124,3     | 118,3                    | 126,3    | 129,4     | 122,8                    | 114,7         | 104,3     |
| Dezember                                   | 120,9                | 122,0                             | 110,4              | 114,1              | 122,5    | 124,0     | 119,6                    | 126,8    | 130,0     | 123,3                    | 114,8         | 132,8     |
| 2012 Januar                                | 120,4                | 121,0                             | 117,7              | 112,8              | 121,6    | 123,2     | 118,4                    | 124,2    | 127,2     | 120,8                    | 116,0         | 131,8     |
| Februar                                    | 121,5                | 121,1                             | 113,4              | 114,3              | 121,2    | 123,8     | 115,9                    | 125,8    | 129,6     | 121,7                    | 116,3         | 154,7     |
| März                                       | 121,5                | 121,6                             | 116,5              | 115,7              | 121,7    | 123,5     | 118,2                    | 125,2    | 128,7     | 121,4                    | 114,3         | 154,0     |
| April                                      | 121,0                | 120,9                             | 114,8              | 112,6              | 121,3    | 122,6     | 118,7                    | 125,4    | 128,8     | 121,6                    | 115,3         | 150,8     |
| Mai  | 120,0                | 120,8                             | 114,8              | 113,7              | 121,5    | 121,9     | 120,7                    | 123,6    | 125,2     | 121,9                    | 112,8         | 140,5     |
| Juni                                       | 119,8                | 120,9                             | 114,0              | 109,1              | 121,8    | 121,4     | 122,7                    | 125,3    | 127,3     | 123,1                    | 111,4         | 142,9     |
| Juli                                       | 118,6                | 119,8                             | 111,3              | 107,5              | 120,7    | 120,7     | 120,8                    | 124,8    | 127,1     | 122,2                    | 110,2         | 139,6     |
| August                                     | 118,5                | 118,9                             | 112,8              | 105,8              | 120,3    | 120,0     | 120,9                    | 122,2    | 125,8     | 118,2                    | 109,9         | 153,8     |
| September                                  | 116,9                | 118,1                             | 114,0              | 110,1              | 118,6    | 118,7     | 118,6                    | 121,2    | 126,0     | 115,9                    | 107,1         | 145,0     |
| Oktober                                    | 116,7                | 118,0                             | 112,2              | 112,9              | 118,4    | 118,4     | 118,4                    | 120,4    | 124,4     | 115,9                    | 106,7         | 143,4     |
| November                                   | 117,9                | 118,7                             | 113,0              | 113,3              | 119,2    | 119,8     | 118,1                    | 120,9    | 124,4     | 117,2                    | 107,6         | 155,3     |
| Dezember                                   | 116,4                | 117,5                             | 115,2              | 109,0              | 118,2    | 118,8     | 117,0                    | 120,1    | 122,9     | 117,0                    | 106,2         | 147,9     |
| 2013 Januar                                | 117,9                | 118,7                             | 113,9              | 111,8              | 119,0    | 119,4     | 118,2                    | 122,5    | 126,1     | 118,6                    | 107,3         | 155,8     |
| Februar                                    | 118,7                | 118,9                             | 112,3              | 108,5              | 120,0    | 120,1     | 119,8                    | 121,9    | 124,1     | 119,6                    | 108,7         | 163,1     |
| März                                       | 119,8                | 119,9                             | 120,3              | 110,7              | 120,6    | 120,4     | 121,1                    | 121,9    | 124,6     | 119,0                    | 110,6         | 164,0     |
| April                                      | 118,6                | 119,5                             | 115,1              | 110,4              | 120,4    | 120,5     | 120,1                    | 122,2    | 124,2     | 120,1                    | 107,1         | 160,3     |
| Mai  | 117,7                | 118,9                             | 111,1              | 112,2              | 120,2    | 119,2     | 122,2                    | 119,6    | 122,4     | 116,4                    | 104,5         | 159,8     |
| Juni                                       | 116,6                | 118,5                             | 112,3              | 107,3              | 120,2    | 119,3     | 121,8                    | 119,7    | 122,6     | 116,4                    | 104,4         | 145,3     |
| Juli                                       | 117,2                | 118,8                             | 113,8              | 102,6              | 121,4    | 120,8     | 122,6                    | 119,0    | 121,8     | 115,9                    | 105,1         | 149,6     |
| August                                     |                      |                                   |                    |                    |          |           |                          |          |           |                          |               |           |
| September                                  |                      |                                   |                    |                    |          |           |                          |          |           |                          |               |           |
| einschließlich pauschalierter Umsatzsteuer |                      |                                   |                    |                    |          |           |                          |          |           |                          |               |           |
| 2011 Oktober                               | 119,7                | 120,9                             | 114,2              | 114,1              | 121,3    | 122,3     | 119,4                    | 124,6    | 127,3     | 121,6                    | 117,7         | 109,3     |
| November                                   | 119,4                | 121,6                             | 112,1              | 111,9              | 122,3    | 124,3     | 118,3                    | 126,3    | 129,4     | 122,8                    | 114,7         | 104,3     |
| Dezember                                   | 120,9                | 122,0                             | 110,4              | 114,1              | 122,5    | 124,0     | 119,6                    | 126,8    | 130,0     | 123,3                    | 114,8         | 132,8     |
| 2012 Januar                                | 120,4                | 121,0                             | 117,7              | 112,8              | 121,6    | 123,2     | 118,4                    | 124,2    | 127,2     | 120,8                    | 116,0         | 131,8     |
| Februar                                    | 121,5                | 121,1                             | 113,4              | 114,3              | 121,2    | 123,8     | 115,9                    | 125,8    | 129,6     | 121,7                    | 116,3         | 154,7     |
| März                                       | 121,5                | 121,6                             | 116,5              | 115,7              | 121,7    | 123,5     | 118,2                    | 125,2    | 128,7     | 121,4                    | 114,3         | 154,0     |
| April                                      | 121,0                | 120,9                             | 114,8              | 112,6              | 121,3    | 122,6     | 118,7                    | 125,4    | 128,8     | 121,6                    | 115,3         | 150,8     |
| Mai  | 120,0                | 120,8                             | 114,8              | 113,7              | 121,5    | 121,9     | 120,7                    | 123,6    | 125,2     | 121,9                    | 112,8         | 140,5     |
| Juni                                       | 119,8                | 120,9                             | 114,0              | 109,1              | 121,8    | 121,4     | 122,7                    | 125,3    | 127,3     | 123,1                    | 111,4         | 142,9     |
| Juli                                       | 118,6                | 119,8                             | 111,3              | 107,5              | 120,7    | 120,7     | 120,8                    | 124,8    | 127,1     | 122,2                    | 110,2         | 139,6     |
| August                                     | 118,5                | 118,9                             | 112,8              | 105,8              | 120,3    | 120,0     | 120,9                    | 122,2    | 125,8     | 118,2                    | 109,9         | 153,8     |
| September                                  | 116,9                | 118,1                             | 114,0              | 110,1              | 118,6    | 118,7     | 118,6                    | 121,2    | 126,0     | 115,9                    | 107,1         | 145,0     |
| Oktober                                    | 116,7                | 118,0                             | 112,2              | 112,9              | 118,4    | 118,4     | 118,4                    | 120,4    | 124,4     | 115,9                    | 106,7         | 143,4     |
| November                                   | 117,9                | 118,7                             | 113,0              | 113,3              | 119,2    | 119,8     | 118,1                    | 120,9    | 124,4     | 117,2                    | 107,6         | 155,3     |
| Dezember                                   | 116,4                | 117,5                             | 115,2              | 109,0              | 118,2    | 118,8     | 117,0                    | 120,1    | 122,9     | 117,0                    | 106,2         | 147,9     |
| 2013 Januar                                | 117,9                | 118,7                             | 113,9              | 111,8              | 119,0    | 119,4     | 118,2                    | 122,5    | 126,1     | 118,6                    | 107,3         | 155,8     |
| Februar                                    | 118,7                | 118,9                             | 112,3              | 108,5              | 120,0    | 120,1     | 119,8                    | 121,9    | 124,1     | 119,6                    | 108,7         | 163,1     |
| März                                       | 119,8                | 119,9                             | 120,3              | 110,7              | 120,6    | 120,4     | 121,1                    | 121,9    | 124,6     | 119,0                    | 110,6         | 164,0     |
| April                                      | 118,6                | 119,5                             | 115,1              | 110,4              | 120,4    | 120,5     | 120,1                    | 122,2    | 124,2     | 120,1                    | 107,1         | 160,3     |
| Mai  | 117,7                | 118,9                             | 111,1              | 112,2              | 120,2    | 119,2     | 122,2                    | 119,6    | 122,4     | 116,4                    | 104,5         | 159,8     |
| Juni                                       | 116,6                | 118,5                             | 112,3              | 107,3              | 120,2    | 119,3     | 121,8                    | 119,7    | 122,6     | 116,4                    | 104,4         | 145,3     |
| Juli                                       | 117,2                | 118,8                             | 113,8              | 102,6              | 121,4    | 120,8     | 122,6                    | 119,0    | 121,8     | 115,9                    | 105,1         | 149,6     |
| August                                     |                      |                                   |                    |                    |          |           |                          |          |           |                          |               |           |
| September                                  |                      |                                   |                    |                    |          |           |                          |          |           |                          |               |           |

A) ohne Umsatzsteuer

B) einschließlich pauschalierter Umsatzsteuer

Deutschland

6 Index der Erzeugerpreise der Produkte des Holzeinschlags aus den Staatsforsten  
(Mittelfristige Übersicht)

Relative Veränderungen gegenüber dem entsprechenden Vorjahresergebnis

Prozent

| Jahr<br>Monat                              | Rohholz<br>insgesamt | Stammholz und Stammholzabschnitte |                    |                    |          |           |                          |          |           |                          | Industrieholz | Brennholz |        |
|--|----------------------|-----------------------------------|--------------------|--------------------|----------|-----------|--------------------------|----------|-----------|--------------------------|---------------|-----------|--------|
|  |                      | zusammen                          | Eiche<br>Stammholz | Buche<br>Stammholz | Fichte   |           |                          | Kiefer   |           |                          |               |           |        |
|  |                      |                                   |                    |                    | zusammen | Stammholz | Stammholz-<br>abschnitte | zusammen | Stammholz | Stammholz-<br>abschnitte |               |           |        |
| Gewicht                                    | A) 1000              | 742,61                            | 29,25              | 74,84              | 501,08   | 333,84    | 167,24                   | 137,44   | 72,20     | 65,24                    | 213,22        | 44,17     |        |
|  | B) 1000              | 742,62                            | 29,25              | 74,85              | 501,09   | 333,85    | 167,24                   | 137,43   | 72,19     | 65,24                    | 213,21        | 44,17     |        |
| 2009 D                                     | A)                   | - 8,0                             | - 5,8              | - 9,4              | - 7,9    | - 4,4     | - 3,3                    | - 7,8    | - 8,9     | - 6,0                    | - 13,5        | - 14,5    | .      |
|  | B)                   | - 8,1                             | - 5,8              | - 9,4              | - 7,9    | - 4,5     | - 3,2                    | - 7,8    | - 8,9     | - 6,0                    | - 13,6        | - 14,5    | .      |
| 2010 D                                     | A)                   | + 14,3                            | + 13,4             | - 2,2              | - 5,5    | + 16,8    | + 15,3                   | + 19,9   | + 14,3    | + 9,4                    | + 18,8        | + 17,1    | .      |
|  | B)                   | + 14,3                            | + 13,4             | - 2,2              | - 5,5    | + 17,0    | + 15,2                   | + 19,9   | + 14,3    | + 9,4                    | + 18,8        | + 17,1    | .      |
| 2011 D                                     | A)                   | + 16,3                            | + 17,2             | + 11,0             | + 9,5    | + 17,5    | + 18,4                   | + 15,8   | + 21,6    | + 22,0                   | + 21,3        | + 16,6    | - 0,8  |
|  | B)                   | + 16,3                            | + 17,2             | + 11,0             | + 9,5    | + 17,5    | + 18,4                   | + 15,8   | + 21,6    | + 22,0                   | + 21,3        | + 16,6    | - 0,8  |
| 2012 D                                     | A)                   | + 2,4                             | + 2,2              | + 2,8              | + 1,7    | + 2,5     | + 2,3                    | + 2,8    | + 1,4     | + 3,6                    | - 1,3         | - 4,7     | + 47,9 |
|  | B)                   | + 2,4                             | + 2,2              | + 2,8              | + 1,7    | + 2,5     | + 2,3                    | + 2,8    | + 1,4     | + 3,6                    | - 1,3         | - 4,7     | + 47,9 |
| ohne Umsatzsteuer                          |                      |                                   |                    |                    |          |           |                          |          |           |                          |               |           |        |
| 2011                                       | Oktober              | + 11,7                            | + 13,6             | + 15,7             | + 9,8    | + 13,6    | + 14,5                   | + 11,7   | + 15,9    | + 18,9                   | + 12,6        | + 9,4     | - 9,3  |
|  | November             | + 7,4                             | + 9,9              | + 8,8              | + 7,2    | + 9,3     | + 11,2                   | + 5,6    | + 14,1    | + 18,4                   | + 9,4         | + 4,8     | - 19,5 |
|  | Dezember             | + 8,3                             | + 10,2             | + 5,6              | + 7,9    | + 10,0    | + 11,5                   | + 6,9    | + 13,3    | + 17,3                   | + 9,0         | + 3,1     | + 2,8  |
| 2012                                       | Januar               | + 8,9                             | + 7,9              | + 6,1              | + 5,5    | + 7,5     | + 8,6                    | + 5,2    | + 11,3    | + 13,6                   | + 8,7         | + 2,9     | + 77,2 |
|  | Februar              | + 6,6                             | + 7,7              | + 1,7              | + 7,0    | + 7,7     | + 9,3                    | + 4,5    | + 9,2     | + 14,2                   | + 3,8         | + 0,7     | + 15,9 |
|  | März                 | + 5,5                             | + 6,4              | + 5,8              | + 6,6    | + 6,7     | + 8,0                    | + 4,1    | + 4,9     | + 8,3                    | + 1,2         | - 2,7     | + 30,6 |
|  | April                | + 7,0                             | + 5,8              | + 5,3              | + 3,6    | + 7,0     | + 6,9                    | + 7,2    | + 2,8     | + 6,3                    | - 1,0         | - 2,9     | +129,2 |
|  | Mai                  | + 2,2                             | + 2,8              | + 3,1              | + 2,2    | + 3,3     | + 4,6                    | + 0,8    | + 1,4     | + 3,8                    | - 1,1         | - 4,8     | + 28,7 |
|  | Juni                 | + 4,7                             | + 3,3              | + 4,1              | + 3,0    | + 3,7     | + 3,3                    | + 4,4    | + 2,0     | + 4,8                    | - 1,0         | - 6,1     | +186,9 |
|  | Juli                 | + 2,5                             | + 1,9              | + 0,0              | + 5,1    | + 1,5     | + 1,3                    | + 1,9    | + 1,9     | + 4,8                    | - 1,4         | - 6,3     | + 88,4 |
|  | August               | + 0,6                             | + 0,9              | - 1,0              | - 3,7    | + 2,3     | + 0,1                    | + 6,9    | - 1,0     | + 0,9                    | - 3,1         | - 4,3     | + 15,3 |
|  | September            | - 0,5                             | - 0,8              | + 5,4              | - 3,0    | - 0,7     | - 2,1                    | + 2,7    | - 1,9     | + 1,9                    | - 6,0         | - 9,5     | + 68,8 |
|  | Oktober              | - 2,5                             | - 2,4              | - 1,8              | - 1,1    | - 2,4     | - 3,2                    | - 0,8    | - 3,4     | - 2,3                    | - 4,7         | - 9,3     | + 31,2 |
|  | November             | - 1,3                             | - 2,4              | + 0,8              | + 1,3    | - 2,5     | - 3,6                    | - 0,2    | - 4,3     | - 3,9                    | - 4,6         | - 6,2     | + 48,9 |
|  | Dezember             | - 3,7                             | - 3,7              | + 4,3              | - 4,5    | - 3,5     | - 4,2                    | - 2,2    | - 5,3     | - 5,5                    | - 5,1         | - 7,5     | + 11,4 |
| 2013                                       | Januar               | - 2,1                             | - 1,9              | - 3,2              | - 0,9    | - 2,1     | - 3,1                    | - 0,2    | - 1,4     | - 0,9                    | - 1,8         | - 7,5     | + 18,2 |
|  | Februar              | - 2,3                             | - 1,8              | - 1,0              | - 5,1    | - 1,0     | - 3,0                    | + 3,4    | - 3,1     | - 4,2                    | - 1,7         | - 6,5     | + 5,4  |
|  | März                 | - 1,4                             | - 1,4              | + 3,3              | - 4,3    | - 0,9     | - 2,5                    | + 2,5    | - 2,6     | - 3,2                    | - 2,0         | - 3,2     | + 6,5  |
|  | April                | - 2,0                             | - 1,2              | + 0,3              | - 2,0    | - 0,7     | - 1,7                    | + 1,2    | - 2,6     | - 3,6                    | - 1,2         | - 7,1     | + 6,3  |
|  | Mai                  | - 1,9                             | - 1,6              | - 3,2              | - 1,3    | - 1,1     | - 2,2                    | + 1,2    | - 3,2     | - 2,2                    | - 4,5         | - 7,4     | + 13,7 |
|  | Juni                 | - 2,7                             | - 2,0              | - 1,5              | - 1,6    | - 1,3     | - 1,7                    | - 0,7    | - 4,5     | - 3,7                    | - 5,4         | - 6,3     | + 1,7  |
|  | Juli                 | - 1,2                             | - 0,8              | + 2,2              | - 4,6    | + 0,6     | + 0,1                    | + 1,5    | - 4,6     | - 4,2                    | - 5,2         | - 4,6     | + 7,2  |
|  | August               |                                   |                    |                    |          |           |                          |          |           |                          |               |           |        |
|  | September            |                                   |                    |                    |          |           |                          |          |           |                          |               |           |        |
| einschließlich pauschalierter Umsatzsteuer |                      |                                   |                    |                    |          |           |                          |          |           |                          |               |           |        |
| 2011                                       | Oktober              | + 11,7                            | + 13,6             | + 15,7             | + 9,8    | + 13,6    | + 14,5                   | + 11,7   | + 15,9    | + 18,9                   | + 12,6        | + 9,4     | - 9,3  |
|  | November             | + 7,4                             | + 9,9              | + 8,8              | + 7,2    | + 9,3     | + 11,2                   | + 5,6    | + 14,1    | + 18,4                   | + 9,4         | + 4,8     | - 19,5 |
|  | Dezember             | + 8,3                             | + 10,2             | + 5,6              | + 7,9    | + 10,0    | + 11,5                   | + 6,9    | + 13,3    | + 17,3                   | + 9,0         | + 3,1     | + 2,8  |
| 2012                                       | Januar               | + 8,9                             | + 7,9              | + 6,1              | + 5,5    | + 7,5     | + 8,6                    | + 5,2    | + 11,3    | + 13,6                   | + 8,7         | + 2,9     | + 77,2 |
|  | Februar              | + 6,6                             | + 7,7              | + 1,7              | + 7,0    | + 7,7     | + 9,3                    | + 4,5    | + 9,2     | + 14,2                   | + 3,8         | + 0,7     | + 15,9 |
|  | März                 | + 5,5                             | + 6,4              | + 5,8              | + 6,6    | + 6,7     | + 8,0                    | + 4,1    | + 4,9     | + 8,3                    | + 1,2         | - 2,7     | + 30,6 |
|  | April                | + 7,0                             | + 5,8              | + 5,3              | + 3,6    | + 7,0     | + 6,9                    | + 7,2    | + 2,8     | + 6,3                    | - 1,0         | - 2,9     | +129,2 |
|  | Mai                  | + 2,2                             | + 2,8              | + 3,1              | + 2,2    | + 3,3     | + 4,6                    | + 0,8    | + 1,4     | + 3,8                    | - 1,1         | - 4,8     | + 28,7 |
|  | Juni                 | + 4,7                             | + 3,3              | + 4,1              | + 3,0    | + 3,7     | + 3,3                    | + 4,4    | + 2,0     | + 4,8                    | - 1,0         | - 6,1     | +186,9 |
|  | Juli                 | + 2,5                             | + 1,9              | + 0,0              | + 5,1    | + 1,5     | + 1,3                    | + 1,9    | + 1,9     | + 4,8                    | - 1,4         | - 6,3     | + 88,4 |
|  | August               | + 0,6                             | + 0,9              | - 1,0              | - 3,7    | + 2,3     | + 0,1                    | + 6,9    | - 1,0     | + 0,9                    | - 3,1         | - 4,3     | + 15,3 |
|  | September            | - 0,5                             | - 0,8              | + 5,4              | - 3,0    | - 0,7     | - 2,1                    | + 2,7    | - 1,9     | + 1,9                    | - 6,0         | - 9,5     | + 68,8 |
|  | Oktober              | - 2,5                             | - 2,4              | - 1,8              | - 1,1    | - 2,4     | - 3,2                    | - 0,8    | - 3,4     | - 2,3                    | - 4,7         | - 9,3     | + 31,2 |
|  | November             | - 1,3                             | - 2,4              | + 0,8              | + 1,3    | - 2,5     | - 3,6                    | - 0,2    | - 4,3     | - 3,9                    | - 4,6         | - 6,2     | + 48,9 |
|  | Dezember             | - 3,7                             | - 3,7              | + 4,3              | - 4,5    | - 3,5     | - 4,2                    | - 2,2    | - 5,3     | - 5,5                    | - 5,1         | - 7,5     | + 11,4 |
| 2013                                       | Januar               | - 2,1                             | - 1,9              | - 3,2              | - 0,9    | - 2,1     | - 3,1                    | - 0,2    | - 1,4     | - 0,9                    | - 1,8         | - 7,5     | + 18,2 |
|  | Februar              | - 2,3                             | - 1,8              | - 1,0              | - 5,1    | - 1,0     | - 3,0                    | + 3,4    | - 3,1     | - 4,2                    | - 1,7         | - 6,5     | + 5,4  |
|  | März                 | - 1,4                             | - 1,4              | + 3,3              | - 4,3    | - 0,9     | - 2,5                    | + 2,5    | - 2,6     | - 3,2                    | - 2,0         | - 3,2     | + 6,5  |
|  | April                | - 2,0                             | - 1,2              | + 0,3              | - 2,0    | - 0,7     | - 1,7                    | + 1,2    | - 2,6     | - 3,6                    | - 1,2         | - 7,1     | + 6,3  |
|  | Mai                  | - 1,9                             | - 1,6              | - 3,2              | - 1,3    | - 1,1     | - 2,2                    | + 1,2    | - 3,2     | - 2,2                    | - 4,5         | - 7,4     | + 13,7 |
|  | Juni                 | - 2,7                             | - 2,0              | - 1,5              | - 1,6    | - 1,3     | - 1,7                    | - 0,7    | - 4,5     | - 3,7                    | - 5,4         | - 6,3     | + 1,7  |
|  | Juli                 | - 1,2                             | - 0,8              | + 2,2              | - 4,6    | + 0,6     | + 0,1                    | + 1,5    | - 4,6     | - 4,2                    | - 5,2         | - 4,6     | + 7,2  |
|  | August               |                                   |                    |                    |          |           |                          |          |           |                          |               |           |        |
|  | September            |                                   |                    |                    |          |           |                          |          |           |                          |               |           |        |

A) ohne Umsatzsteuer

B) einschließlich pauschalierter Umsatzsteuer

Deutschland

7 Preisindizes in der Land- und Forstwirtschaft  
(Langfristige Übersicht für Wirtschafts- bzw. Forstwirtschaftsjahre)

| Wirtschaftsjahr 1)<br>bzw.<br>Forstwirtschaftsjahr 2) | Index der Erzeugerpreise<br>landwirtschaftlicher Produkte<br>2005 = 100 |                         |                       | Index der Einkaufspreise<br>landwirtschaftlicher Betriebsmittel<br>2010 = 100 |   |   | Index der Erzeugerpreise<br>der Produkte des Holzeinschlags<br>2010 = 100 |  |       |
|---|---|-------------------------|-----------------------|---|---|---|---|--|-------|
|   | Landwirtschaft-<br>liche Produkte<br>insgesamt                          | Pflanzliche<br>Produkte | Tierische<br>Produkte | Betriebsmittel<br>insgesamt   | Waren und<br>Dienstleistungen<br>des laufenden<br>ldw. Verbrauchs | Waren und<br>Dienstleistungen<br>ldw. Investitionen | Rohholz   |  |       |
|   |   |                         |                       |   |   |   | Insgesamt   | darunter<br>Stammholz<br>und -abschnitte |       |
| ohne Umsatzsteuer                                     |   |                         |                       |   |   |   |   |  |       |
| 1972/73   | D   | 99,5                    | 91,5                  | 102,7   | 42,6  | 45,3  | 32,7  | 49,1                                     | 51,6  |
| 1973/74   | D   | 101,2                   | 90,5                  | 105,2   | 46,7  | 50,2  | 35,1  | 58,3                                     | 61,5  |
| 1974/75   | D   | 100,5                   | 89,2                  | 105,1   | 49,6  | 52,6  | 38,7  | 58,5                                     | 60,1  |
| 1975/76   | D   | 119,7                   | 121,0                 | 118,8   | 52,7  | 56,3  | 40,6  | 59,8                                     | 62,1  |
| 1976/77   | D   | 124,1                   | 141,4                 | 118,1   | 56,2  | 60,1  | 42,3  | 71,1                                     | 75,5  |
| 1977/78   | D   | 121,7                   | 126,3                 | 119,5   | 55,4  | 58,5  | 44,0  | 77,6                                     | 83,2  |
| 1978/79   | D   | 117,3                   | 127,2                 | 113,6   | 56,1  | 58,8  | 45,4  | 81,0                                     | 87,4  |
| 1979/80   | D   | 122,5                   | 133,0                 | 118,5   | 60,0  | 63,3  | 47,5  | 89,3                                     | 94,7  |
| 1980/81   | D   | 123,0                   | 138,1                 | 117,7   | 63,5  | 67,2  | 50,0  | 97,6                                     | 102,1 |
| 1981/82   | D   | 133,6                   | 148,4                 | 128,1   | 68,4  | 72,6  | 52,7  | 92,7                                     | 95,4  |
| 1982/83   | D   | 132,9                   | 139,9                 | 129,8   | 69,8  | 73,7  | 55,2  | 87,0                                     | 90,1  |
| 1983/84   | D   | 132,2                   | 149,9                 | 125,9   | 70,8  | 74,3  | 56,9  | 88,1                                     | 91,7  |
| 1984/85   | D   | 128,7                   | 141,4                 | 124,0   | 71,1  | 74,5  | 58,3  | 82,6                                     | 83,8  |
| 1985/86   | D   | 122,4                   | 134,2                 | 117,9   | 69,1  | 71,6  | 59,4  | 82,6                                     | 82,9  |
| 1986/87   | D   | 116,2                   | 132,7                 | 110,1   | 64,6  | 65,2  | 61,0  | 81,7                                     | 81,6  |
| 1987/88   | D   | 114,3                   | 132,6                 | 107,9   | 63,8  | 64,0  | 62,0  | 81,2                                     | 81,6  |
| 1988/89   | D   | 119,3                   | 129,3                 | 115,8   | 66,6  | 67,2  | 63,4  | 87,4                                     | 89,6  |
| 1989/90   | D   | 124,7                   | 131,7                 | 121,9   | 68,4  | 68,9  | 65,4  | 96,0                                     | 102,0 |
| 1990/91   | D   | 116,4                   | 134,1                 | 110,0   | 68,0  | 67,6  | 68,3  | 62,9                                     | 63,9  |
| 1991/92   | D   | 120,8                   | 134,4                 | 116,4   | 71,1  | 70,6  | 71,8  | 75,1                                     | 79,3  |
| 1992/93   | D   | 110,7                   | 118,1                 | 105,1   | 70,9  | 69,5  | 74,3  | 64,9                                     | 70,0  |
| 1993/94   | D   | 106,1                   | 112,1                 | 104,8   | 71,1  | 69,3  | 75,9  | 71,8                                     | 79,3  |
| 1994/95   | D   | 109,0                   | 122,6                 | 104,7   | 71,7  | 69,8  | 76,8  | 81,4                                     | 87,1  |
| 1995/96   | D   | 106,9                   | 115,3                 | 105,4   | 72,8  | 70,9  | 78,0  | 72,9                                     | 77,6  |
| 1996/97   | D   | 106,3                   | 110,1                 | 107,3   | 75,1  | 73,7  | 78,4  | 76,0                                     | 83,3  |
| 1997/98   | D   | 106,5                   | 111,6                 | 106,8   | 74,5  | 72,8  | 78,8  | 82,4                                     | 90,1  |
| 1998/99   | D   | 99,6                    | 112,5                 | 95,6  | 72,2  | 69,8  | 79,2  | 85,5                                     | 93,4  |
| 1999/00   | D   | 98,1                    | 101,6                 | 99,0  | 74,5  | 72,4  | 79,9  | 75,1                                     | 80,6  |
| 2000/01   | D   | 106,2                   | 104,7                 | 111,5   | 78,5  | 77,6  | 80,7  | 74,0                                     | 79,3  |
| 2001/02   | D   | 107,2                   | 111,3                 | 108,6   | 79,3  | 78,4  | 81,6  | 73,6                                     | 78,4  |
| 2002/03   | D   | 100,7                   | 106,2                 | 101,1   | 78,9  | 77,6  | 82,4  | 73,9                                     | 78,7  |
| 2003/04   | D   | 104,7                   | 117,9                 | 100,0   | 80,9  | 79,8  | 83,4  | 68,3                                     | 71,2  |
| 2004/05   | D   | 100,7                   | 100,5                 | 104,9   | 81,9  | 80,6  | 85,1  | 69,0                                     | 73,1  |
| 2005/06   | D   | 101,1                   | 102,9                 | 99,9  | 84,0  | 83,0  | 86,8  | 76,2                                     | 79,4  |
| 2006/07   | D   | 109,3                   | 123,7                 | 100,7   | 88,2  | 87,7  | 89,5  | 89,8                                     | 89,9  |
| 2007/08   | D   | 125,2                   | 136,2                 | 118,1   | 98,9  | 101,1   | 92,0  | 94,9                                     | 93,2  |
| 2008/09   | D   | 113,6                   | 122,9                 | 107,8   | 103,5   | 105,6   | 97,1  | 88,7                                     | 88,8  |
| 2009/10   | D   | 102,5                   | 104,7                 | 101,1   | 97,6  | 96,9  | 99,5  | 93,4                                     | 93,3  |
| 2010/11   | D   | 123,3                   | 136,1                 | 115,5   | 106,3   | 108,2   | 100,8   | 113,8                                    | 114,2 |
| 2011/12   | D   | 130,1                   | 140,8                 | 123,5   | 112,2   | 115,2   | 103,6   | 119,9                                    | 120,6 |
| 2012/13   | D   | 139,5                   | 158,8                 | 127,7   | 119,4   | 124,2   | 105,4   | ...                                      | ...   |
| einschließlich Umsatzsteuer                           |   |                         |                       |   |   |   |   |  |       |
| 1972/73   | D   | 98,4                    | 90,1                  | 101,6   | 40,1  | 42,9  | 30,5  | 48,1                                     | 50,4  |
| 1973/74   | D   | 99,8                    | 89,2                  | 104,2   | 44,0  | 47,6  | 32,8  | 57,0                                     | 60,1  |
| 1974/75   | D   | 99,8                    | 88,2                  | 104,6   | 46,8  | 50,0  | 36,0  | 57,5                                     | 59,3  |
| 1975/76   | D   | 119,1                   | 120,4                 | 118,2   | 49,6  | 53,3  | 37,7  | 59,0                                     | 61,2  |
| 1976/77   | D   | 123,1                   | 140,4                 | 117,1   | 52,8  | 57,0  | 39,4  | 70,0                                     | 74,4  |
| 1977/78   | D   | 119,9                   | 124,8                 | 118,3   | 52,4  | 55,7  | 41,3  | 76,7                                     | 82,3  |
| 1978/79   | D   | 115,6                   | 125,4                 | 112,0   | 53,1  | 56,2  | 42,7  | 80,2                                     | 86,7  |
| 1979/80   | D   | 120,8                   | 131,4                 | 117,1   | 57,2  | 60,9  | 45,1  | 88,8                                     | 94,3  |
| 1980/81   | D   | 120,9                   | 136,3                 | 115,7   | 60,7  | 64,5  | 47,4  | 97,1                                     | 101,7 |
| 1981/82   | D   | 131,4                   | 146,2                 | 126,0   | 65,3  | 69,8  | 49,9  | 92,2                                     | 95,1  |
| 1982/83   | D   | 130,7                   | 137,9                 | 127,9   | 66,7  | 70,9  | 52,2  | 86,6                                     | 89,8  |
| 1983/84   | D   | 130,8                   | 148,2                 | 124,6   | 68,0  | 71,9  | 54,6  | 87,7                                     | 91,3  |
| 1984/85   | D   | 133,0                   | 146,3                 | 128,1   | 68,8  | 72,3  | 55,7  | 82,3                                     | 83,4  |
| 1985/86   | D   | 126,6                   | 138,9                 | 122,1   | 66,9  | 69,7  | 56,9  | 82,3                                     | 82,5  |
| 1986/87   | D   | 120,1                   | 137,4                 | 114,1   | 62,5  | 63,6  | 58,2  | 81,3                                     | 81,2  |
| 1987/88   | D   | 118,2                   | 137,2                 | 111,5   | 61,9  | 62,4  | 59,3  | 80,8                                     | 81,2  |
| 1988/89   | D   | 122,7                   | 133,2                 | 118,7   | 64,5  | 65,3  | 60,7  | 87,0                                     | 89,2  |
| 1989/90   | D   | 126,8                   | 134,0                 | 124,0   | 66,1  | 66,9  | 62,6  | 95,5                                     | 101,6 |
| 1990/91   | D   | 118,2                   | 136,4                 | 111,9   | 65,9  | 65,7  | 65,3  | 62,6                                     | 63,6  |
| 1991/92   | D   | 121,4                   | 135,6                 | 116,7   | 68,9  | 68,6  | 68,6  | 74,8                                     | 78,9  |
| 1992/93   | D   | 111,4                   | 119,4                 | 109,6   | 68,9  | 67,7  | 71,4  | 64,6                                     | 69,7  |
| 1993/94   | D   | 105,7                   | 111,7                 | 104,5   | 69,2  | 67,7  | 73,2  | 71,4                                     | 78,9  |
| 1994/95   | D   | 108,9                   | 122,5                 | 104,6   | 69,9  | 68,2  | 74,1  | 81,0                                     | 86,7  |
| 1995/96   | D   | 106,9                   | 115,4                 | 105,4   | 71,0  | 69,3  | 75,3  | 72,6                                     | 77,3  |
| 1996/97   | D   | 106,7                   | 110,6                 | 107,8   | 73,1  | 71,9  | 75,7  | 75,7                                     | 83,0  |
| 1997/98   | D   | 107,0                   | 112,3                 | 107,1   | 72,6  | 71,2  | 76,2  | 82,2                                     | 90,0  |
| 1998/99   | D   | 100,2                   | 113,3                 | 96,2  | 70,8  | 68,5  | 77,1  | 85,4                                     | 93,5  |
| 1999/00   | D   | 98,0                    | 101,6                 | 98,9  | 73,0  | 71,3  | 77,8  | 74,7                                     | 80,3  |
| 2000/01   | D   | 106,2                   | 104,6                 | 111,5   | 77,0  | 76,5  | 78,6  | 73,6                                     | 79,0  |
| 2001/02   | D   | 107,1                   | 111,2                 | 108,6   | 77,8  | 77,2  | 79,5  | 73,3                                     | 78,0  |
| 2002/03   | D   | 100,7                   | 106,2                 | 101,1   | 77,5  | 76,5  | 80,3  | 73,6                                     | 78,4  |
| 2003/04   | D   | 104,7                   | 117,8                 | 100,0   | 79,3  | 78,5  | 81,3  | 68,0                                     | 70,9  |
| 2004/05   | D   | 100,7                   | 100,5                 | 104,9   | 80,5  | 79,4  | 82,9  | 68,7                                     | 72,8  |
| 2005/06   | D   | 101,0                   | 102,9                 | 99,9  | 82,6  | 81,9  | 84,6  | 75,8                                     | 79,1  |
| 2006/07   | D   | 110,0                   | 124,4                 | 101,5   | 87,6  | 87,1  | 88,4  | 89,7                                     | 89,8  |
| 2007/08   | D   | 127,1                   | 138,1                 | 120,0   | 98,5  | 100,6   | 92,1  | 94,8                                     | 93,3  |
| 2008/09   | D   | 115,3                   | 124,9                 | 109,4   | 103,5   | 105,6   | 97,1  | 88,7                                     | 88,9  |
| 2009/10   | D   | 104,1                   | 106,3                 | 102,7   | 97,7  | 97,0  | 99,5  | 93,4                                     | 93,4  |
| 2010/11   | D   | 125,3                   | 138,2                 | 117,3   | 106,1   | 107,9   | 100,8   | 113,8                                    | 114,2 |
| 2011/12   | D   | 132,0                   | 142,8                 | 125,4   | 111,9   | 114,9   | 103,6   | 119,9                                    | 120,6 |
| 2012/13   | D   | 141,2                   | 160,7                 | 129,2   | 118,8   | 123,6   | 105,4   | ...                                      | ...   |

1) Juli bis Juni 2) Oktober bis September