

Finanzen und Steuern

Vierteljährliche Kassenergebnisse des öffentlichen Gesamthaushalts



1.-2. Vierteljahr 2013

Erscheinungsfolge: vierteljährlich
Erschienen am 8. November 2013
Artikelnummer: 2140200133224

Ihr Kontakt zu uns:
www.destatis.de/kontakt
Telefon: +49 (0) 611/ 75 4210

© Statistisches Bundesamt, Wiesbaden 2013
Vervielfältigung und Verbreitung, auch auszugsweise, mit Quellenangabe gestattet.

Inhalt

Textteil

- Vorbemerkung
- Gebietsstand und Zeichenerklärung
- Erläuterungen zu den Tabellen

Tabellenteil

Eckwerte des öffentlichen Gesamthaushalts im 1.-2. Vierteljahr 2013 und 2012 – Kern- und Extrahaushalte –

- 1 Ausgaben und Einnahmen des öffentlichen Gesamthaushalts im 1.-2. Vierteljahr 2013 – Kern- und Extrahaushalte –**
 - 1.1 Nach Arten und Ebenen
 - 1.2 Nach Arten und Ebenen
 - 1.2.1 Ausgaben
 - 1.2.2 Einnahmen
 - 1.2.3 Finanzierungsübersicht
 - 1.3 Investitionsausgaben nach Arten
 - 1.4 Baumaßnahmen nach Aufgabenbereichen
 - 1.5 Steuereinnahmen nach Arten und Ebenen
- 2 Ausgaben und Einnahmen der Länder und Gemeinden/Gv. im 1.-2. Vierteljahr 2013 – Kern- und Extrahaushalte –**
 - 2.1 Nach Arten und Ländern
 - 2.2 Nach Arten und Ländern
 - 2.2.1 Ausgaben
 - 2.2.2 Einnahmen
 - 2.2.3 Finanzierungsübersicht
 - 2.3 Investitionsausgaben nach Arten und Ländern
 - 2.4 Baumaßnahmen nach Aufgabenbereichen und Ländern
 - 2.5 Steuereinnahmen nach Arten und Ländern
- 3 Schulden zum 30.06.2013 – Kern- und Extrahaushalte –**
 - 3.1 Nach Arten und Ebenen
 - 3.2 Nach Arten und Ländern
- 4 Ausgaben und Einnahmen im 1.-2. Vierteljahr 2013 – Kernhaushalte –**
 - 4.1 Nach Arten und Ebenen
 - 4.2 Länder und Gemeinden/Gv. nach Arten und Ländern
 - 4.2.1 Ausgaben
 - 4.2.2 Einnahmen
 - 4.2.3 Finanzierungsübersicht

Nachrichtlich

- 5 Ausgaben und Einnahmen im 1.-2. Vierteljahr 2012 (Revidiertes Ergebnis)**
 - 5.1 Nach Arten und Ebenen – Kern- und Extrahaushalte –
 - 5.2 Nach Arten und Ebenen – Kernhaushalte –

Besetzungsschlüssel für den Tabellenteil

- Erläuterungen
- Ausgaben
- Einnahmen
- Besondere Finanzierungsvorgänge
- Baumaßnahmen
- Steuereinnahmen

Glossar

Qualitätsbericht

Länderfinanzausgleich (Sie wechseln zur Internetseite des Bundesministeriums der Finanzen)

Vorbemerkung

Die Ausgaben, Einnahmen und Schulden des öffentlichen Gesamthaushalts werden in der vorliegenden Fachserie ab dem Berichtsjahr 2011 in der Abgrenzung des sogenannten Schalenkonzepts veröffentlicht. Mit dem Übergang auf das Schalenkonzept umfassen die Kassenergebnisse des öffentlichen Gesamthaushalts die Kern- und Extrahaushalte des Bundes, der Länder, der Gemeinden/Gemeindeverbände (Gv.) und der Sozialversicherung sowie die Finanzanteile der Europäischen Union. Bei den Extrahaushalten handelt es sich um öffentliche Fonds, Einrichtungen und Unternehmen, die nach den Kriterien des Europäischen Systems Volkswirtschaftlicher Gesamtrechnungen (ESVG) 1995 dem Sektor Staat zuzurechnen sind.

Die erweiterte Darstellung der Finanzen des öffentlichen Gesamthaushalts ist in fortschreitenden Ausgliederungen aus den Kernhaushalten und zunehmender Übertragung von öffentlichen Aufgaben auf Fonds, Einrichtungen und Unternehmen mit eigenem Rechnungswesen begründet. Dieser Prozess hat den Vergleich der öffentlichen Finanzen, insbesondere der Länder untereinander, zunehmend beeinträchtigt. Zur Wiederherstellung der Vergleichbarkeit werden deshalb zusätzlich zu den Kernhaushalten auch die Finanzen der Extrahaushalte im öffentlichen Gesamthaushalt berücksichtigt.

Weitere Informationen zum Schalenkonzept sind dem beigefügten Qualitätsbericht (insbesondere Abschnitt 2.1.3) zu entnehmen.

Zusätzlich werden in der vorliegenden Veröffentlichung erstmals wieder die Ist-Ausgaben und Ist-Einnahmen der Kernhaushalte dargestellt. Die Kernhaushalte der Länder und der Gemeinden/Gv. wurden im Berichtsjahr 2012 im Tabellenband "Vierteljährliche Kassenergebnisse Kernhaushalte Länder und Gemeinden/Gemeindeverbände" separat veröffentlicht, der hiermit eingestellt wird.

Die Daten für das 1.-2. Vierteljahr 2012 wurden an den methodisch aktuellen Stand angepasst (Tabellengruppe 5). Bereits veröffentlichte Daten für diesen Berichtszeitraum werden damit revidiert.

Gebietsstand

Die Angaben für die **Bundesrepublik Deutschland** beziehen sich auf den Gebietsstand seit dem 3.10.1990.

Zeichenerklärung

0 = weniger als die Hälfte von 1 in der letzten besetzten Stelle, jedoch mehr als nichts

. = Zahlenwert unbekannt

– = kein Nachweis vorhanden bzw. nicht besetzt

+ = besetzt

Abkürzungen

BGBL. = Bundesgesetzblatt

Gv. = Gemeindeverbände

Mill. = Million

Mrd. = Milliarde

Vj = Vierteljahr

Währungseinheit

Die Ergebnisse werden in Millionen Euro (Mill. EUR) dargestellt.

Abweichungen in den Summen durch Runden der Zahlen.

Erläuterungen zu den Tabellen

Tabellengruppen 1, 2, 4 und 5: Ausgaben und Einnahmen

Ab dem 1. Vierteljahr 2011 umfasst der öffentliche Gesamthaushalt die Kern- und Extrahaushalte des Bundes, der Länder, der Gemeinden/Gv. und der Sozialversicherung sowie die EU-Anteile. Die Daten der Kern- und Extrahaushalte basieren auf unterschiedlichen Rechnungslegungssystemen. Kamerale und kaufmännische Erhebungsmerkmale müssen einander zugeschlüsselt werden. Für einige in der Fachserie ausgewiesene Positionen liegen allerdings keine Daten der kaufmännisch buchenden Extrahaushalte vor, entweder weil sie diesem Rechnungslegungssystem fremd sind oder weil vierteljährlich keine Daten vorliegen. Ein Beispiel hierfür sind die Schuldenaufnahme und Schuldentilgung am Kreditmarkt, aus der sich die Nettokreditaufnahme errechnet. Weitere Beispiele sind der Erwerb/die Veräußerung von Beteiligungen oder die Darlehensvergaben bzw. -rückflüsse. Die für diese Ausgabe- bzw. Einnahmepositionen vorliegenden Daten beziehen sich ausschließlich auf die kamerale buchenden Einheiten.

In der Spalte "Gemeinsame Extrahaushalte" der Tabellen 2.1 - 2.4 werden die Ausgaben und Einnahmen der Extrahaushalte nachgewiesen, an denen zwei oder mehr Länder beteiligt sind.

Die Tabellengruppe 4 und die Tabelle 5.2 stellt die Ausgaben und Einnahmen der Kernhaushalte der Länder und Gemeinden/Gv. dar.

Die Ausgaben und Einnahmen sind in den Tabellen nach gesamtwirtschaftlichen Zusammenhängen geordnet. Durch die Gliederung der Ausgaben und Einnahmen in "Laufende Rechnung", "Kapitalrechnung" und "Besondere Finanzierungsvorgänge" werden dabei

- die dem laufenden Verbrauch dienenden Finanzvorfälle,
- die im gesamtwirtschaftlichen Sinne vermögensverändernden Vorgänge und
- die periodenübergreifenden Finanztransaktionen

herausgestellt und unter Berücksichtigung finanzstatistischer Zu- und Absetzungen (haushaltstechnische Verrechnungen u. Ä.) bis zum kassenmäßigen Abschluss fortgeführt.

Ausgaben/Einnahmen der laufenden Rechnung

Summe aller Ausgaben und Einnahmen, die im Rahmen des Verwaltungsvollzugs sowie des Betriebs von Einrichtungen und Anstalten meistens regelmäßig anfallen und nicht vermögenswirksam sind (Personalausgaben, laufender Sachaufwand, Zinsausgaben und -einnahmen, Zuweisungen und Zuschüsse für laufende Zwecke, Steuern, Einnahmen aus wirtschaftlicher Tätigkeit, Gebühreneinnahmen), bereinigt um Zahlungen von gleicher Ebene.

Ausgaben/Einnahmen der Kapitalrechnung

Summe aller Ausgaben und Einnahmen, die eine Vermögensveränderung herbeiführen oder der Finanzierung von Investitionen anderer Träger dienen und keine besonderen Finanzierungsvorgänge darstellen (Baumaßnahmen, Erwerb und Veräußerung von Vermögen, Zuweisungen und Zuschüsse für Investitionen, sonstige Vermögensübertragungen, Darlehensgewährungen und -rückflüsse, Tilgungsausgaben und Schuldenaufnahmen beim öffentlichen Bereich), bereinigt um Zahlungen von gleicher Ebene.

Bereinigte Ausgaben/Einnahmen

Summe der Ausgaben und Einnahmen der laufenden Rechnung und der Kapitalrechnung.

Haushaltstechnische Verrechnungen

Dies sind interne Verrechnungen (durchlaufende Gelder u.a.), die für die finanzstatistische Darstellung zur Vermeidung von Doppelzählungen eliminiert werden (s.u. "Absetzungen").

Finanzierungssaldo

Saldo der bereinigten Ausgaben und Einnahmen zuzüglich des Saldos haushaltstechnischer Verrechnungen.

Besondere Finanzierungsvorgänge

Summe der periodenübergreifenden Finanztransaktionen (Schuldentilgungen/-aufnahmen am Kreditmarkt, Rückzahlungen/Aufnahmen innerer Darlehen, Zuführungen an/Entnahmen aus Rücklagen, Deckung von Vorjahresfehlbeträgen, Münzeinnahmen).

Kassenmäßiger Überschuss/Fehlbetrag (Mehrausgaben/Mehreinnahmen)

Finanzierungssaldo zuzüglich/abzüglich der besonderen Finanzierungsvorgänge.

Zahlungsbereiche

Bestimmte Zahlungen der Einheiten des öffentlichen Gesamthaushalts untereinander ("öffentlicher Bereich") und mit "anderen Bereichen", insbesondere Zinsen, laufende und investive Zuweisungen, Vermögensübertragungen und Darlehen, werden in den Tabellen nach Bereichen (= Zahlungsgeber, Zahlungsempfänger) gegliedert. Die Abgrenzung der einzelnen Bereiche richtet sich im wesentlichen nach den Vorschriften der staatlichen (Allgemeine Hinweise zum Gruppierungs- und Funktionenplan 3.8.1 und 3.8.2) und der kommunalen Haushaltssystematik (Gruppierungsplan).

Gemäß staatlicher Haushaltssystematik werden unter dem "öffentlichen Bereich" die Gebietskörperschaften Bund, Länder und Gemeinden/Gv., die Sozialversicherung, die Sondervermögen und die Zweckverbände subsumiert. Zahlungen an (von) Unternehmen und Einrichtungen, private(n) Haushalte(n) und an das (vom) Ausland sind finanzstatistisch als Zahlungen an (von) "andere(n) Bereiche(n)" klassifiziert (siehe Tabellengruppe 4 und Tabelle 5.2).

Durch die Erweiterung des Berichtskreises um die Extrahaushalte stimmt die Abgrenzung des "öffentlichen Bereichs" und der "anderen Bereiche" in den Haushaltssystematiken nicht mit der Abgrenzung des "öffentlichen Bereichs" in der Abgrenzung des Schalenkonzepts (Qualitätsbericht 2.1.3) überein. Daher werden zusätzlich in den Tabellengruppen 1 und 2 sowie in Tabelle 5.1 Zahlungsverkehrspositionen der öffentlichen Einrichtungen und Unternehmen, die nach den Kriterien des Europäischen Statistischen Systems Volkswirtschaftlicher Gesamtrechnungen zum Sektor Staat zählen (Extrahaushalte) unter dem "öffentlichen Bereich" nachgewiesen. Zahlungen an (von) öffentliche(n) Unternehmen und Einrichtungen, die nicht zum Sektor Staat gehören, sowie Zahlungen an (von) private(n) Unternehmen, private(n) Haushalte(n) und an das (vom) Ausland sind finanzstatistisch als Zahlungen an (von) "andere(n) Bereiche(n)" klassifiziert.

Eine Ausnahme bilden die Zuschüsse für laufende Zwecke an Organisationen ohne Erwerbszweck (Gruppe 686 der staatlichen Haushaltssystematik) und die Erstattungen an "sonstige Bereiche" (Obergruppe 67 der staatlichen Haushaltssystematik), die vergleichbar mit dem Staatsverbrauch in den Volkswirtschaftlichen Gesamtrechnungen als laufender Sachaufwand nachgewiesen werden.

Eine weitere Ausnahme bilden die Schuldenaufnahmen bei der Sozialversicherung, die – entsprechend der staatlichen Haushaltssystematik – als Zahlungen von "anderen Bereichen", das heißt am Kreditmarkt, behandelt werden. Dementsprechend werden auch die Zinsausgaben an die Sozialversicherung als Zinsausgaben an Kreditmarkt nachgewiesen.

Finanzstatistische Bereinigung

Durch die Zahlungen zwischen den einzelnen Erhebungseinheiten ergeben sich bei der Zusammenfassung dieser Einheiten zu einer Darstellungsebene Doppelzahlungen. Die finanzstatistische Bereinigung dieser Doppelzahlungen erfolgt dabei nicht bei den einzelnen Ausgabe- oder Einnahmearten, sondern global bei den Ausgabe- und Einnahmesummen der "Laufenden Rechnung" und der "Kapitalrechnung", indem die darin enthaltenen Zahlungen zwischen den einzelnen Ebenen – in Höhe der Zahlungseingänge – als Gesamtbetrag abgezogen werden. Diese Beträge befinden sich in den Zeilen "Zahlungen von gleicher Ebene". Das Ergebnis sind die "bereinigten" Ausgaben und Einnahmen.

Eine Ausnahme bilden die Schuldenaufnahmen bei der Sozialversicherung, die – entsprechend der staatlichen Haushaltssystematik – als Zahlungen von "anderen Bereichen" (Kreditmarkt) behandelt und daher bei der Bereinigung nicht berücksichtigt werden.

Auch die Zahlungsströme zwischen Kern- und Extrahaushalten müssen zur Vermeidung von Doppelzahlungen bei den Ausgabe- und Einnahmesummen bereinigt werden. Die geltenden staatlichen und kommunalen Haushaltssystematiken und der Erhebungskatalog der Hochschulfinanzstatistik lassen allerdings derzeit eine exakte Bereinigung nicht zu. Hilfsweise wird deshalb die Annahme getroffen, dass ein kameraler Extrahaushalt oder eine Hochschule ausschließlich Zahlungsbeziehungen zum Kernhaushalt der gleichen Ebene unterhält. Im Erhebungskatalog der kaufmännisch buchenden Extrahaushalte wurde zum 1. Vierteljahr 2012 eine Differenzierung der Zahlungsverkehrspositionen aufgenommen.

Absetzungen

- Finanzstatistisch abgesetzt werden Ausgaben und Einnahmen, die zu Doppelzahlungen innerhalb eines Einzelhaushalts führen. Bei Bund und Ländern sind dies die "Haushaltstechnischen Verrechnungen" (durchlaufende Gelder u.a.), bei den kommunalen Haushalten die "Inneren Verrechnungen", die Zuführungen zwischen Verwaltungs- und Vermögenshaushalt sowie die kalkulatorischen Kosten und deren Einnahmegegenbuchungen.
- Die Gewerbesteuerumlage der Gemeinden/Gv. an Bund und Länder wird finanzstatistisch nicht unter den Ausgaben nachgewiesen, sondern von den Einnahmen der Gemeinden/Gv. aus der Gewerbesteuer abgesetzt.
- Die Leistungen nach dem Bundesausbildungsförderungsgesetz und dem Unterhaltsvorschussgesetz, die Lastenausgleichsleistungen, das Wohngeld, die Ausgaben für den Katastrophenschutz und alle anderen Leistungen für Rechnung des Bundes oder der Länder sowie die Erstattungen dieser Zahlungen werden – soweit statistisch gesondert erfasst – bei den Gemeinden/Gv. finanzstatistisch wie durchlaufende Gelder behandelt, d.h. eliminiert, da sie bei Bund und Ländern als unmittelbare Ausgaben nachgewiesen werden.

Zusetzungen

- Im Bundeshaushalt und in den Haushalten einiger Länder werden die Kreditaufnahmen netto, in der finanzstatistischen Darstellung dagegen brutto, d.h. Aufnahme und Tilgung getrennt, nachgewiesen.
- Die Ergänzungszuweisungen des Bundes an finanzschwache Länder sowie die hierfür verwendeten Umsatzsteuereinnahmen werden beim Bund in Ausgabe und Einnahme brutto ausgewiesen.
- Für den Landeshaushalt Rheinland-Pfalz wird der Nettonachweis der Leistungen nach dem Bundesentschädigungsgesetz (BEG) auf den Bruttonachweis der Ausgaben und Einnahmen umgestellt.
- Der Bund weist den Anteil der Länder an dem Aufkommen aus der Energiesteuer netto nach. Finanzstatistisch erfolgt eine Bruttostellung beim Bund als Ausgabe und Einnahme.

Nachweis der Grundsicherung für Arbeitsuchende (Hartz IV)

Die Leistungen zur Grundsicherung für Arbeitsuchende werden nach dem am 1. Januar 2005 in Kraft getretenen Sozialgesetzbuch II (SGB II) gewährt. Die Durchführung obliegt der Bundesagentur für Arbeit, den sog. Optionsgemeinden bzw. den Arbeitsgemeinschaften zwischen Gemeinden und Bundesagentur für Arbeit. Der Bund trägt die Aufwendungen für die Grundsicherung für Arbeitsuchende bis auf die von den Gemeinden zu tragenden Kosten für Unterkunft und Heizung, an denen sich der Bund jedoch beteiligt. Die Leistungen zur Grundsicherung für Arbeitsuchende werden im öffentlichen Gesamthaushalt als direkte Leistungen des Bundes an die Berechtigten bzw. als zweckgebundene Zuweisungen im Rahmen des Zahlungsverkehrs nachgewiesen.

Die Leistungen der Gemeinden/Gv. werden zur Vermeidung von Doppelzählungen ohne die von den sog. Optionsgemeinden durchgeführten Leistungen, die vom Bund getragen werden, dargestellt.

Die Zahlungen der Gemeinden/Gv. an die Arbeitsgemeinschaften sind bei den Ausgaben für Renten und Unterstützungen nachgewiesen.

Darlehen des Bundes an die Bundesagentur für Arbeit

Im vierten Quartal jedes Jahres werden diese "vorläufigen" Darlehen in Zuweisungen umgewandelt und daher bei den Darlehen ab- und den Zuweisungen zugesetzt.

Steuereinnahmen

In den vierteljährlichen Kassenergebnissen des öffentlichen Gesamthaushalts wird das kassenmäßige Ist-Ergebnis der Steuereinnahmen der Gebietskörperschaften im jeweiligen Berichtsvierteljahr nach der Verteilung der Gemeinschaftsteuern und der Gewerbesteuerumlage erfasst.

Zur inhaltlichen Abgrenzung des statistischen Nachweises der Steuereinnahmen in anderen Veröffentlichungen (z.B. Reihe 4 der Fachserie 14: Steuerhaushalt) ist im einzelnen zu beachten, dass im vorliegenden Bericht

- die kommunalen Steuereinnahmen der Stadtstaaten Hamburg, Bremen und Berlin finanzstatistisch nicht den Steuern der Gemeinden/Gv., sondern den Steuern der Länder zugerechnet werden,
- die Anteile der Umsatzsteuer, die der Bund als Ergänzungszuweisungen an finanzschwache Länder zahlt, den Steuereinnahmen des Bundes und nicht denen der Länder zugerechnet werden (Bruttonachweis),
- die Einnahmen aus der Mehrwertsteuer noch nach vorläufigen Berechnungen den einzelnen Haushaltsebenen zugewiesen sind.

Tabellengruppe 3: Schulden

Die vierteljährliche Schuldenstatistik liefert aktuelle Angaben über den Schuldenstand der Kernhaushalte und Extrahaushalte von Bund, Ländern und Kommunen (Gemeinden/Gv.). Erfasst werden die Schuldenstände jeweils zum Quartalsende nach Art der Schulden (zum Beispiel Kassenkredite und Kredite). Im Unterschied zur jährlichen Schuldenstatistik wird hier die Gesamtverschuldung des öffentlichen Gesamthaushalts ohne die Zweckverbände und Sozialversicherungsträger dargestellt.

Eckwerte des öffentlichen Gesamthaushalts im 1.-2. Vierteljahr 2013 und 2012
Kern- und Extrahaushalte
 Mill. EUR

Ausgaben/Einnahmen/Schulden	Insgesamt	Bund	EU-Anteile	Länder	Gemeinden/ Gv.	Sozial- versicherung
Bereinigte Ausgaben						
1.-2. Vj 2013	599 519	173 803	17 486	161 355	94 770	265 653
1.-2. Vj 2012 ¹	578 817	171 798	14 936	156 205	91 547	257 317
Veränderung in %	3,6	1,2	17,1	3,3	3,5	3,2
Bereinigte Einnahmen						
1.-2. Vj 2013	580 139	158 225	17 486	161 512	93 842	262 623
1.-2. Vj 2012 ¹	561 354	155 282	14 936	153 548	88 398	262 176
Veränderung in %	3,3	1,9	17,1	5,2	6,2	0,2
Finanzierungssaldo						
1.-2. Vj 2013	-19 343	-15 541	0	177	-928	-3 052
1.-2. Vj 2012 ¹	-17 451	-16 475	0	-2 651	-3 149	4 824
Veränderung ² in Mill. EUR	-1 892	934	0	2 829	2 221	-7 876
Kreditmarktschulden und Kassenverstärkungskredite						
30.06.2013	2 048 360	1 288 469	.	626 709	133 181	.
30.06.2012	2 082 420	1 306 295	.	643 081	133 045	.
Veränderung in %	-1,6	-1,4	.	-2,5	0,1	.

Finanzierungssalden der Ebenen des öffentlichen Gesamthaushalts
Kern- und Extrahaushalte
 Mrd. EUR

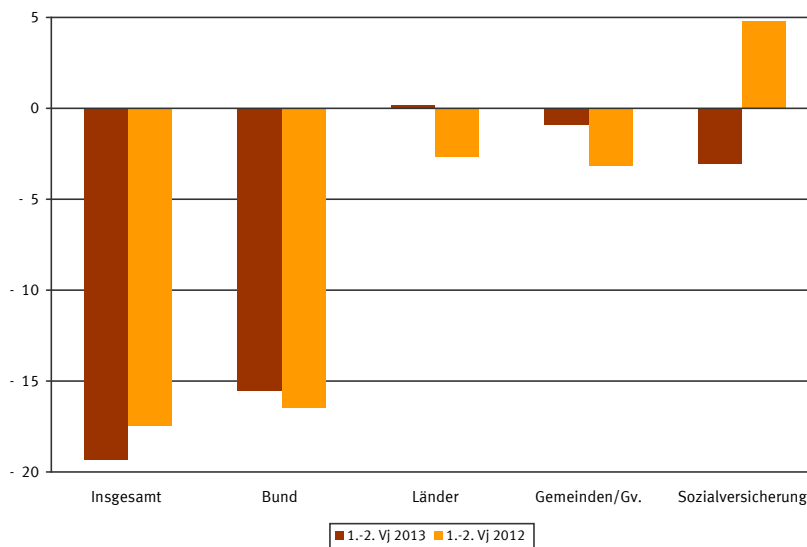

1 Revidiertes Ergebnis. Die Daten wurden methodisch an den Stand des 1.-2. Vierteljahres 2013 angepasst.
 2 – = Verschlechterung des Saldos, kein Vorzeichen = Verbesserung des Saldos.

1 Ausgaben und Einnahmen des öffentlichen Gesamthaushalts – Kern- und Extrahaushalte –

1.1 Nach Arten und Ebenen

1.-2. Vierteljahr 2013

Mill. EUR

Lfd. Nr.	Art der Ausgaben/Einnahmen	Insgesamt	Bund	EU-Anteile	Länder	Gemeinden/Gv.	Sozialversicherung
Ausgaben							
1	Personalausgaben	120 144	22 233	-	63 973	25 206	8 732
2	Laufender Sachaufwand	154 489	11 108	-	18 708	22 017	102 657
3	Zinsausgaben	35 707	21 371	-	12 423	1 868	45
4	an öffentlichen Bereich	381	13	-	307	61	-
5	an andere Bereiche	35 326	21 358	-	12 116	1 807	45
6	Laufende Zuweisungen und Zuschüsse	514 115	121 203	17 486	65 253	55 216	254 957
7	an öffentlichen Bereich	267 570	94 049 ¹	-	47 870	24 189	101 462
8	an andere Bereiche	246 546	27 154	17 486	17 384	31 027	153 496
9	abzüglich Zahlungen von gleicher Ebene	259 710	16 461	-	13 909	20 273	101 382
10	Ausgaben der laufenden Rechnung	564 745	159 454	17 486	146 448	84 034	265 010
11	Sachinvestitionen	15 139	2 502	-	3 737	8 419	482
12	Baumaßnahmen	10 735	2 083	-	2 321	6 261	71
13	Erwerb von Sachvermögen	4 404	418	-	1 416	2 159	411
14	Vermögensübertragungen	15 463	6 214	-	8 030	1 144	75
15	an öffentlichen Bereich	7 359	1 981	-	4 957	420	1
16	an andere Bereiche	8 104	4 233	-	3 073	724	73
17	Darlehen	4 216	611	-	3 194	409	1
18	an öffentlichen Bereich	660	0	-	621	40	-
19	an andere Bereiche	3 555	611	-	2 574	370	1
20	Erwerb von Beteiligungen	7 392	5 025	-	1 418	862	87
21	Tilgungsausgaben an öffentlichen Bereich	1 026	10	-	892	124	-
22	abzüglich Zahlungen von gleicher Ebene	8 462	12	-	2 364	222	1
23	Ausgaben der Kapitalrechnung	34 774	14 349	-	14 907	10 737	643
24	Bereinigte Ausgaben	599 519	173 803	17 486	161 355	94 770	265 653
Einnahmen							
25	Steuern und steuerähnliche Abgaben	507 001	134 110 ¹	18 011	112 324	33 134	209 423
26	Einnahmen aus wirtschaftlicher Tätigkeit	10 805	2 318	-	3 674	4 708	105
27	Zinseinnahmen	8 549	5 395	-	2 314	388	452
28	vom öffentlichen Bereich	392	18	-	331	42	1
29	von anderen Bereichen	8 157	5 377	-	1 984	346	451
30	Laufende Zuweisungen und Zuschüsse	273 821	21 589	- 526	41 770	58 057	152 929
31	vom öffentlichen Bereich	259 248	17 530	-	36 998	53 163	151 557
32	von anderen Bereichen	14 573	4 059	- 526	4 772	4 894	1 373
33	Sonstige laufende Einnahmen	27 210	6 248	-	8 210	11 779	973
34	abzüglich Zahlungen von gleicher Ebene	259 710	16 461	-	13 909	20 273	101 382
35	Einnahmen der laufenden Rechnung	567 675	153 200	17 486	154 383	87 793	262 500
36	Veräußerung von Vermögen	7 019	4 127	-	649	2 150	93
37	Vermögensübertragungen	9 118	117	-	5 363	3 638	1
38	vom öffentlichen Bereich	6 820	2	-	3 945	2 872	1
39	von anderen Bereichen	2 298	115	-	1 417	766	-
40	Darlehensrückflüsse	4 130	794	-	2 882	425	29
41	vom öffentlichen Bereich	1 060	288	-	736	36	-
42	von anderen Bereichen	3 070	506	-	2 146	389	29
43	Schuldenaufnahmen beim öffentlichen Bereich	658	-	-	599	59	-
44	abzüglich Zahlungen von gleicher Ebene	8 462	12	-	2 364	222	1
45	Einnahmen der Kapitalrechnung	12 464	5 025	-	7 129	6 050	122
46	Bereinigte Einnahmen	580 139	158 225	17 486	161 512	93 842	262 623
Finanzierungsübersicht							
47	Saldo der haushaltstechnischen Verrechnungen	37	38	-	21	0	- 22
48	Finanzierungssaldo	- 19 343	- 15 541	0	177	- 928	- 3 052
Besondere Finanzierungsvorgänge							
49	Ausgaben	190 449	126 199	-	55 071	6 460	2 719
50	Schuldentilgung am Kreditmarkt ²	183 647	123 955	-	54 964	4 728	-
51	Rückzahlung Innerer Darlehen	8	-	-	-	8	-
52	Zuführungen an Rücklagen	6 648	2 244	-	51	1 635	2 718
53	Deckung von Vorjahresfehlbeträgen	146	-	-	56	89	1
54	Einnahmen	179 770	128 747	-	39 910	5 276	5 838
55	Schuldenaufnahmen am Kreditmarkt ²	167 431	126 599	-	36 923	3 909	-
56	Innere Darlehen	5	-	-	-	5	-
57	Entnahmen aus Rücklagen	9 899	2 079	-	620	1 362	5 838
58	Überschüsse aus Vorjahren	2 367	-	-	2 367	-	-
59	Münzeinnahmen	68	68	-	-	-	-
60	Überschuss (+) / Fehlbetrag (-)	- 30 022	- 12 993	0	- 14 984	- 2 112	67

1 Einschließlich Ergänzungszuweisungen.

2 Ohne kaufmännisch buchende Extrahaushalte.

1 Ausgaben und Einnahmen des öffentlichen Gesamthaushalts – Kern- und Extrahaushalte –

1.2 Nach Arten und Ebenen

1.2.1 Ausgaben

1.-2. Vierteljahr 2013

Mill. EUR

Lfd. Nr.	Art der Ausgaben	Insgesamt	Bund	EU-Anteile	Länder	Gemeinden/Gv.	Sozialversicherung
Ausgaben							
1	Personalausgaben	120 144	22 233	-	63 973	25 206	8 732
2	Aufwendungen für Abgeordnete und ehrenamtlich Tätige	695	163	-	205	315	12
3	Bezüge und Nebenleistungen	87 802	11 363	-	46 988	21 532	7 919
4	Versorgungsbezüge und dergleichen	24 481	8 206	-	12 843	2 788	644
5	Beihilfen, Unterstützungen und dergleichen	6 688	2 274	-	3 777	502	135
6	Sonstige personalbezogene Ausgaben	478	228	-	160	69	21
7	Laufender Sachaufwand	154 489	11 108	-	18 708	22 017	102 657
8	Unterhaltung des unbeweglichen Vermögens	3 665	651	-	669	2 304	42
9	Sonstige sächliche Verwaltungsausgaben	40 958	6 352	-	13 378	17 379	3 849
10	Militärische Beschaffungen, Anlagen usw.	3 289	3 289	-	-	-	-
11	Erstattungen an andere Bereiche	104 487	330	-	3 352	2 334	98 472
12	Sonstige Zuschüsse für laufende Zwecke	2 089	486	-	1 309	-	294
13	Zinsausgaben	35 707	21 371	-	12 423	1 868	45
14	an öffentlichen Bereich	381	13	-	307	61	-
15	an andere Bereiche	35 326	21 358	-	12 116	1 807	45
16	Laufende Zuweisungen und Zuschüsse	514 115	121 203	17 486	65 253	55 216	254 957
17	an öffentlichen Bereich	267 570	94 049 ¹	-	47 870	24 189	101 462
18	Länder	26 332	19 780	-	4 402	2 150	-
19	Gemeinden/Gv.	51 185	4	-	31 834	19 347	-
20	Sonstiger öffentlicher Bereich	190 053	74 265	-	11 634	2 693	101 462
21	an andere Bereiche	246 546	27 154	17 486	17 384	31 027	153 496
22	Renten, Unterstützungen und sonstige Geldleistungen an natürliche Personen	193 476	14 022	-	5 061	22 813	151 581
23	Unternehmen und öffentliche Einrichtungen	21 565	9 535	50	7 796	2 270	1 915
24	Soziale und ähnliche Einrichtungen	10 920	727	-	4 253	5 939	-
25	Sonstige im Inland	153	1	-	147	6	0
26	Ausland	20 431	2 869	17 435	127	-	-
27	abzüglich Zahlungen von gleicher Ebene	259 710	16 461	-	13 909	20 273	101 382
28	Ausgaben der laufenden Rechnung	564 745	159 454	17 486	146 448	84 034	265 010

1 Ausgaben und Einnahmen des öffentlichen Gesamthaushalts – Kern- und Extrahaushalte –

1.2 Nach Arten und Ebenen

1.2.1 Ausgaben

1.-2. Vierteljahr 2013

Mill. EUR

Lfd. Nr.	Art der Ausgaben	Insgesamt	Bund	EU-Anteile	Länder	Gemeinden/Gv.	Sozialversicherung
29	Sachinvestitionen	15 139	2 502	-	3 737	8 419	482
30	Baumaßnahmen	10 735	2 083	-	2 321	6 261	71
31	Erwerb von Sachvermögen	4 404	418	-	1 416	2 159	411
32	Erwerb von unbeweglichen Sachen	1 467	74	-	207	1 071	115
33	Erwerb von beweglichen Sachen	2 937	344	-	1 209	1 088	296
34	Vermögensübertragungen	15 463	6 214	-	8 030	1 144	75
35	Zuweisungen und Zuschüsse für Investitionen	14 994	5 832	-	7 975	1 113	75
36	an öffentlichen Bereich	7 354	1 981	-	4 951	420	1
37	Bund	27	-	-	21	6	-
38	Länder	2 150	1 968	-	45	138	-
39	Gemeinden/Gv.	3 562	13	-	3 430	118	-
40	Sonstiger öffentlicher Bereich	1 615	-	-	1 456	159	1
41	an andere Bereiche	7 641	3 851	-	3 024	693	73
42	Sonstige Vermögensübertragungen	469	382	-	55	32	-
43	an öffentlichen Bereich	6	-	-	6	-	-
44	an andere Bereiche	463	382	-	49	32	-
45	Darlehen	4 216	611	-	3 194	409	1
46	an öffentlichen Bereich	660	0	-	621	40	-
47	Länder	628	0	-	621	7	-
48	Gemeinden/Gv.	12	-	-	0	12	-
49	Sonstiger öffentlicher Bereich	21	-	-	0	21	-
50	an andere Bereiche	3 555	611	-	2 574	370	1
51	Erwerb von Beteiligungen	7 392	5 025	-	1 418	862	87
52	Tilgungsausgaben an öffentlichen Bereich	1 026	10	-	892	124	-
53	abzüglich Zahlungen von gleicher Ebene	8 462	12	-	2 364	222	1
54	Ausgaben der Kapitalrechnung	34 774	14 349	-	14 907	10 737	643
55	Bereinigte Ausgaben	599 519	173 803	17 486	161 355	94 770	265 653

1 Einschließlich Ergänzungszuweisungen.

1 Ausgaben und Einnahmen des öffentlichen Gesamthaushalts – Kern- und Extrahaushalte –
 1.2 Nach Arten und Ebenen
 1.2.2 Einnahmen
 1.-2. Vierteljahr 2013
 Mill. EUR

Lfd. Nr.	Art der Einnahmen	Insgesamt	Bund	EU-Anteile	Länder	Gemeinden/Gv.	Sozialversicherung
Einnahmen							
56	Steuern und steuerähnliche Abgaben	507 001	134 110 ¹	18 011	112 324	33 134	209 423
57	Steuern	297 193	134 099	18 011	111 972	33 112	-
58	Steuerähnliche Abgaben	209 808	11	-	352	22	209 423
59	Einnahmen aus wirtschaftlicher Tätigkeit	10 805	2 318	-	3 674	4 708	105
60	Zinseinnahmen	8 549	5 395	-	2 314	388	452
61	vom öffentlichen Bereich	392	18	-	331	42	1
62	von anderen Bereichen	8 157	5 377	-	1 984	346	451
63	Laufende Zuweisungen und Zuschüsse	273 821	21 589	- 526	41 770	58 057	152 929
64	vom öffentlichen Bereich	259 248	17 530	-	36 998	53 163	151 557
65	Bund	80 301	8 183	-	20 439	1 274	50 406
66	Länder	45 958	1 306	-	13 482	31 149	21
67	Sonstiger öffentlicher Bereich	132 990	8 042	-	3 078	20 740	101 130
68	von anderen Bereichen	14 573	4 059	- 526	4 772	4 894	1 373
69	Sonstige laufende Einnahmen	27 210	6 248	-	8 210	11 779	973
70	Gebühren, sonstige Entgelte	24 922	5 914	-	7 350	10 903	755
71	sonstige Verwaltungseinnahmen	2 289	334	-	860	876	219
72	abzüglich Zahlungen von gleicher Ebene	259 710	16 461	-	13 909	20 273	101 382
73	Einnahmen der laufenden Rechnung	567 675	153 200	17 486	154 383	87 793	262 500

1 Ausgaben und Einnahmen des öffentlichen Gesamthaushalts – Kern- und Extrahaushalte –
1.2 Nach Arten und Ebenen
1.2.2 Einnahmen
1.-2. Vierteljahr 2013
Mill. EUR

Lfd. Nr.	Art der Einnahmen	Insgesamt	Bund	EU-Anteile	Länder	Gemeinden/Gv.	Sozialversicherung
74	Veräußerung von Vermögen	7 019	4 127	-	649	2 150	93
75	Veräußerung von Sachvermögen	2 616	480	-	255	1 793	88
76	Veräußerung von Beteiligungen	4 403	3 647	-	394	356	5
77	Vermögensübertragungen	9 118	117	-	5 363	3 638	1
78	Zuweisungen und Zuschüsse für Investitionen	9 050	51	-	5 360	3 638	1
79	vom öffentlichen Bereich	6 818	-	-	3 945	2 872	1
80	Bund	2 401	-	-	2 306	95	-
81	Länder	3 584	-	-	1 022	2 562	-
82	Gemeinden/Gv.	569	-	-	374	195	-
83	Sonstiger öffentlicher Bereich	265	-	-	244	20	1
84	von anderen Bereichen	2 231	51	-	1 415	766	-
85	Sonstige Vermögensübertragungen	69	66	-	3	-	-
86	vom öffentlichen Bereich	2	2	-	-	-	-
87	von anderen Bereichen	67	64	-	3	-	-
88	Darlehensrückflüsse	4 130	794	-	2 882	425	29
89	vom öffentlichen Bereich	1 060	288	-	736	36	-
90	Länder	932	288	-	634	10	-
91	Gemeinden/Gv.	82	-	-	64	18	-
92	Sonstiger öffentlicher Bereich	46	-	-	39	7	-
93	von anderen Bereichen	3 070	506	-	2 146	389	29
94	Schuldenaufnahmen beim öffentlichen Bereich	658	-	-	599	59	-
95	abzüglich Zahlungen von gleicher Ebene	8 462	12	-	2 364	222	1
96	Einnahmen der Kapitalrechnung	12 464	5 025	-	7 129	6 050	122
97	Bereinigte Einnahmen	580 139	158 225	17 486	161 512	93 842	262 623

1 Einschließlich Ergänzungszuweisungen.

1 Ausgaben und Einnahmen des öffentlichen Gesamthaushalts – Kern- und Extrahaushalte –

1.2 Nach Arten und Ebenen

1.2.3 Finanzierungsübersicht

1.-2. Vierteljahr 2013

Mill. EUR

Lfd. Nr.	Art der Ausgaben/Einnahmen	Insgesamt	Bund	EU-Anteile	Länder	Gemeinden/Gv.	Sozialversicherung
Finanzierungsübersicht							
98	Saldo der haushaltstechnischen Verrechnungen	37	38	-	21	0	- 22
99	Finanzierungssaldo	- 19 343	- 15 541	0	177	- 928	- 3 052
Besondere Finanzierungsvorgänge							
100	Ausgaben	190 449	126 199	-	55 071	6 460	2 719
101	Schuldentilgung am Kreditmarkt ¹	183 647	123 955	-	54 964	4 728	-
102	Rückzahlung Innerer Darlehen	8	-	-	-	8	-
103	Zuführungen an Rücklagen	6 648	2 244	-	51	1 635	2 718
104	Deckung von Vorjahresfehlbeträgen	146	-	-	56	89	1
105	Einnahmen	179 770	128 747	-	39 910	5 276	5 838
106	Schuldenaufnahmen am Kreditmarkt ¹	167 431	126 599	-	36 923	3 909	-
107	Innere Darlehen	5	-	-	-	5	-
108	Entnahmen aus Rücklagen	9 899	2 079	-	620	1 362	5 838
109	Überschüsse aus Vorjahren	2 367	-	-	2 367	-	-
110	Münzeinnahmen	68	68	-	-	-	-

¹ Ohne kaufmännisch buchende Extrahaushalte.

1 Ausgaben und Einnahmen des öffentlichen Gesamthaushalts – Kern- und Extrahaushalte –

1.3 Investitionsausgaben nach Arten

1.-2. Vierteljahr 2013

Mill. EUR

Lfd. Nr.	Art der Ausgaben	Insgesamt	Bund	EU-Anteile	Länder	Gemeinden/Gv.	Sozialversicherung
1	Baumaßnahmen	10 735	2 083	-	2 321	6 261	71
2	Erwerb von unbeweglichen Sachen	1 467	74	-	207	1 071	115
3	Erwerb von beweglichen Sachen	2 937	344	-	1 209	1 088	296
4	Erwerb von Beteiligungen und dergleichen	7 392	5 025	-	1 418	862	87
5	Darlehen an andere Bereiche, Inanspruchnahme aus Gewährleistungen	3 555	611	-	2 574	370	1
6	Zuschüsse für Investitionen an andere Bereiche	7 641	3 851	-	3 024	693	73
7	Investitionsausgaben insgesamt	33 727	11 988	-	10 752	10 344	643

1 Ausgaben und Einnahmen des öffentlichen Gesamthaushalts – Kern- und Extrahaushalte –

1.4 Baumaßnahmen nach Aufgabenbereichen

1.-2. Vierteljahr 2013

Mill. EUR

Lfd. Nr.	Aufgabenbereiche	Insgesamt	Bund	EU-Anteile	Länder	Gemeinden/Gv.	Sozialversicherung
1	Allgemeine Verwaltung	474	-	-	-	474	-
2	Allgemeinbildende und berufliche Schulen	932	-	-	15	917	-
3	Hochschulen	772	-	-	772	-	-
4	Einrichtungen und Maßnahmen des Gesundheitswesens	17	16	-	1	-	-
5	Sportstätten der Gemeinden/Gv.	198	-	-	-	198	-
6	Städteplanung, Vermessung, Bauordnung	344	-	-	-	344	-
7	Wohnungsbauförderung und Wohnungsfürsorge	15	-	-	-	15	-
8	Abwasserbeseitigung	406	-	-	-	406	-
9	Abfallbeseitigung	21	-	-	-	21	-
10	Energie- und Wasserwirtschaft, Kulturbau	69	-	-	69	-	-
11	Straßen	2 656	1 059	-	278	1 319	-
12	Versorgungsunternehmen	83	-	-	-	83	-
13	Verkehrsunternehmen	80	-	-	-	80	-
14	Allgemeines Grundvermögen	80	-	-	-	80	-
15	Übrige Aufgabenbereiche	4 590	1 009	-	1 186	2 325	71
16	Baumaßnahmen insgesamt	10 735	2 083	-	2 321	6 261	71

1 Ausgaben und Einnahmen des öffentlichen Gesamthaushalts – Kern- und Extrahaushalte –

1.5 Steuereinnahmen nach Arten und Ebenen¹

1.-2. Vierteljahr 2013

Mill. EUR

Lfd. Nr.	Körperschaft / Steuerart	Insgesamt	Bund	EU-Anteile	Länder	Gemeinden/Gv.
B U N D						
1	Anteil an den Gemeinschaftsteuern und der Gewerbesteuerumlage	104 429	104 429	-	-	-
2	Einkommen- und Körperschaftsteuer	50 312	50 312	-	-	-
3	Umsatz- und Einfuhrumsatzsteuer	51 392	51 392 ²	-	-	-
4	Gewerbesteuerumlage	438	438	-	-	-
5	Abgeltungsteuer auf Zins- und Veräußerungserträge	2 288	2 288	-	-	-
6	Bundessteuern	45 327	45 327	-	-	-
7	Versicherungsteuer	7 479	7 479	-	-	-
8	Tabaksteuer	5 646	5 646	-	-	-
9	Kaffeesteuer	500	500	-	-	-
10	Branntweinmonopol	1 052	1 052	-	-	-
11	Schaumweinsteuer	246	246	-	-	-
12	Energiesteuer	14 144	14 144	-	-	-
13	Kraftfahrzeugsteuer	4 588	4 588	-	-	-
14	Luftverkehrssteuer	420	420	-	-	-
15	Kernbrennstoffsteuer	128	128	-	-	-
16	Sonstige Bundessteuern	11 124	11 124	-	-	-
17	Eigenmittel der EU (Ausgabe)	- 15 657	- 15 657	-	-	-
18	Steuereinnahmen des Bundes	134 099	134 099	-	-	-
L Ä N D E R						
19	Anteil an den Gemeinschaftsteuern und der Gewerbesteuerumlage	100 413	-	-	100 413	-
20	Einkommen- und Körperschaftsteuer	53 304	-	-	53 304	-
21	Umsatz- und Einfuhrumsatzsteuer	43 335	-	-	43 335	-
22	Gewerbesteuerumlage	1 486	-	-	1 486	-
23	Abgeltungsteuer auf Zins- und Veräußerungserträge	2 288	-	-	2 288	-
24	Landessteuern	7 685	-	-	7 685	-
25	Vermögensteuer	0	-	-	0	-
26	Erbschaftsteuer	2 143	-	-	2 143	-
27	Grundwerbsteuer	4 071	-	-	4 071	-
28	Rennwett- und Lotteriesteuer	900	-	-	900	-
29	Feuerschutzsteuer	250	-	-	250	-
30	Biersteuer	320	-	-	320	-
31	Sonstige Landessteuern	0	-	-	0	-
32	Gemeindesteuern der Stadtstaaten	3 874	-	-	3 874	-
33	Grundsteuern	604	-	-	604	-
34	Gewerbesteuer brutto	1 914	-	-	1 914	-
35	Gewerbesteuer netto (abzgl. Gewerbesteuerumlage)	1 794	-	-	1 794	-
36	Anteil a. d. Lohn-/veranlagten Einkommensteuer	1 203	-	-	1 203	-
37	Gemeindeanteil an der Umsatzsteuer	169	-	-	169	-
38	Gemeindeanteil an der Abgeltungsteuer auf Zins- und Veräußerungserträge	49	-	-	49	-
39	Getränkesteuer	-	-	-	-	-
40	Vergnügungsteuer	44	-	-	44	-
41	Hundesteuer	9	-	-	9	-
42	Sonstige Gemeindesteuern	4	-	-	4	-
43	Steuereinnahmen der Länder	111 972	-	-	111 972	-
G E M E I N D E N / G V .						
44	Grundsteuer A	190	-	-	-	190
45	Grundsteuer B	5 215	-	-	-	5 215
46	Gewerbesteuer brutto	20 372	-	-	-	20 372
47	Gewerbesteuer netto (abzgl. Gewerbesteuerumlage)	18 677	-	-	-	18 677
48	Anteil a. d. Lohn-/veranlagten Einkommensteuer	7 405	-	-	-	7 405
49	Anteil an der Umsatzsteuer	1 085	-	-	-	1 085
50	Schankeerlaubnissteuer	0	-	-	-	0
51	Getränkesteuer	-	-	-	-	-
52	Vergnügungsteuer	304	-	-	-	304
53	Hundesteuer	165	-	-	-	165
54	Zweitwohnungssteuer	62	-	-	-	62
55	Sonstige Gemeindesteuern	9	-	-	-	9
56	Steuereinnahmen der Gemeinden/Gv.	33 112	-	-	-	33 112
57	Steuereinnahmen von Bund, Ländern und Gemeinden/Gv.	279 182	134 099	-	111 972	33 112
EU-Anteile der Bundesrepublik Deutschland						
58	Mehrwertsteuer-Eigenmittel	1 367	-	1 367	-	-
59	Bruttonationaleinkommen (BNE) - Eigenmittel der EU ³	14 289	-	14 289	-	-
60	Zölle	2 310	-	2 310	-	-
61	Abschöpfungen	44	-	44	-	-
62	Steuereinnahmen insgesamt	297 193	134 099	18 011	111 972	33 112

¹ Siehe hierzu auch "Erläuterungen zu den Tabellen, Steuereinnahmen".

² Einschließlich Ergänzungszuweisungen.

³ Früher BSP-Eigenmittel der EU.

2 Ausgaben und Einnahmen der Länder und Gemeinden/Gv. – Kern- und Extrahaushalte –

2.1 Nach Arten und Ländern

1.-2. Vierteljahr 2013

Mill. EUR

Lfd. Nr.	Art der Ausgaben/Einnahmen	Ebene	Insgesamt	Flächenländer							
				Baden-Württemberg	Bayern	Brandenburg	Hessen	Mecklenburg-Vorpommern	Niedersachsen	Nordrhein-Westfalen	Rheinland-Pfalz
Ausgaben											
1	Personalausgaben	Zusammen	89 179	12 568	14 043	2 475	7 026	1 472	8 076	18 593	4 755
2		Länder	63 973	8 882	10 050	1 539	4 822	1 019	5 791	12 235	3 528
3		Gemeinden/Gv.	25 206	3 686	3 994	936	2 204	454	2 284	6 358	1 228
4	Laufender Sachaufwand	Zusammen	40 725	4 137	4 945	1 155	3 588	809	3 239	9 680	1 939
5		Länder	18 708	1 208	1 713	407	1 286	345	1 311	3 486	871
6		Gemeinden/Gv.	22 017	2 929	3 232	748	2 302	463	1 928	6 195	1 068
Zinsausgaben											
7	an öffentlichen Bereich	Zusammen	368	57	5	3	26	4	1	97	120
8		Länder	307	50	3	2	21	0	-	74	109
9		Gemeinden/Gv.	61	6	2	1	5	3	1	23	11
10	an andere Bereiche	Zusammen	13 923	1 438	913	314	1 196	232	1 378	3 486	821
11		Länder	12 116	1 318	671	290	949	209	1 215	2 841	695
12		Gemeinden/Gv.	1 807	120	242	24	247	23	163	645	125
Laufende Zuweisungen und Zuschüsse											
13	an öffentlichen Bereich	Zusammen	72 059	10 321	10 876	2 843	6 200	1 773	6 923	16 261	3 887
14		Länder	47 870	6 562	6 766	2 058	3 863	1 388	4 524	10 038	2 539
15		Gemeinden/Gv.	24 189	3 760	4 111	785	2 337	385	2 399	6 223	1 347
16	an andere Bereiche	Zusammen	48 411	5 882	6 220	1 527	3 711	1 051	4 529	12 662	1 938
17		Länder	17 384	2 253	2 190	530	826	393	1 152	3 168	451
18		Gemeinden/Gv.	31 027	3 629	4 030	997	2 885	657	3 377	9 494	1 487
19	abzüglich Zahlungen von gleicher Ebene	Zusammen	67 684	9 320	8 283	2 531	5 038	1 482	6 597	15 224	3 665
20		Länder	13 909	695	564	308	840	257	991	2 274	756
21		Gemeinden/Gv.	20 273	1 849	3 708	715	2 104	326	2 178	5 743	1 178
22	Ausgaben der laufenden Rechnung	Zusammen	196 980	25 083	28 719	5 786	16 708	3 858	17 548	45 556	9 794
23		Länder	146 448	19 578	20 828	4 517	10 926	3 097	13 003	29 569	7 438
24		Gemeinden/Gv.	84 034	12 281	11 903	2 776	7 877	1 659	7 973	23 193	4 088
25	Sachinvestitionen	Zusammen	12 156	2 035	2 821	318	1 018	162	976	1 937	527
26		Länder	3 737	460	578	69	390	98	233	558	121
27		Gemeinden/Gv.	8 419	1 575	2 243	249	627	65	743	1 379	406
28	Baumaßnahmen	Zusammen	8 581	1 359	2 089	236	756	128	629	1 181	370
29		Länder	2 321	207	418	46	279	73	109	203	71
30		Gemeinden/Gv.	6 261	1 152	1 670	189	477	55	520	978	299
31	Erwerb von Sachvermögen	Zusammen	3 575	676	732	82	262	34	347	756	157
32		Länder	1 416	254	160	23	111	24	124	355	50
33		Gemeinden/Gv.	2 159	422	573	60	151	10	224	400	107
Vermögensübertragungen											
34	an öffentlichen Bereich	Zusammen	5 377	709	659	181	465	176	345	1 545	218
35		Länder	4 957	662	577	170	390	173	251	1 519	210
36		Gemeinden/Gv.	420	47	82	11	75	3	94	26	8
37	an andere Bereiche	Zusammen	3 797	610	768	230	106	20	357	684	102
38		Länder	3 073	457	533	207	53	15	300	602	65
39		Gemeinden/Gv.	724	153	235	24	53	4	57	83	36
Darlehen											
40	an öffentlichen Bereich	Zusammen	660	-	16	-	3	-	8	8	2
41		Länder	621	-	-	-	-	-	-	-	0
42		Gemeinden/Gv.	40	-	16	-	3	-	8	8	2
43	an andere Bereiche	Zusammen	2 943	125	155	35	154	89	91	1 150	332
44		Länder	2 574	93	119	34	66	88	60	1 025	317
45		Gemeinden/Gv.	370	32	36	1	89	1	31	126	15
46	Erwerb von Beteiligungen	Zusammen	2 280	579	704	134	124	41	23	327	11
47		Länder	1 418	419	279	127	78	41	-	173	-
48		Gemeinden/Gv.	862	160	425	7	46	0	23	154	11
49	Tilgungsausgaben an öffentlichen Bereich	Zusammen	1 016	98	36	2	43	15	12	79	71
50		Länder	892	64	29	-	30	-	-	69	53
51		Gemeinden/Gv.	124	34	8	2	13	15	12	11	18
52	abzüglich Zahlungen von gleicher Ebene	Zusammen	5 636	287	613	206	304	147	341	1 295	197
53		Länder	2 364	61	2	48	82	58	124	230	54
54		Gemeinden/Gv.	222	19	29	7	18	1	63	36	11
55	Ausgaben der Kapitalrechnung	Zusammen	22 594	3 869	4 546	694	1 609	356	1 471	4 436	1 065
56		Länder	14 907	2 095	2 111	559	925	357	720	3 715	712
57		Gemeinden/Gv.	10 737	1 981	3 017	286	889	87	905	1 750	485
58	Bereinigte Ausgaben	Zusammen	219 574	28 951	33 264	6 480	18 317	4 214	19 019	49 991	10 859
59		Länder	161 355	21 673	22 939	5 076	11 851	3 454	13 722	33 284	8 150
60		Gemeinden/Gv.	94 770	14 262	14 919	3 063	8 766	1 746	8 878	24 943	4 573

2 Ausgaben und Einnahmen der Länder und Gemeinden/Gv. – Kern- und Extrahaushalte –
2.1 Nach Arten und Ländern
1.-2. Vierteljahr 2013
Mill. EUR

Art der Ausgaben/Einnahmen	Ebene	noch: Flächenländer					Stadtstaaten			Gemeinsame Extrahaushalte	Lfd. Nr.
		Saarland	Sachsen	Sachsen-Anhalt	Schleswig-Holstein	Thüringen	Berlin	Bremen	Hamburg		
Ausgaben											
Personalausgaben	Zusammen	1 231	4 000	2 158	2 941	2 084	4 381	974	2 260	144	1
	Länder	916	2 540	1 375	2 159	1 376	4 381	974	2 260	128	2
	Gemeinden/Gv.	315	1 460	783	782	708	-	-	-	16	3
Laufender Sachaufwand	Zusammen	547	1 806	1 247	1 037	804	3 079	481	2 005	229	4
	Länder	337	703	560	346	352	3 079	481	2 005	220	5
	Gemeinden/Gv.	210	1 103	687	691	452	-	-	-	9	6
Zinsausgaben											
an öffentlichen Bereich	Zusammen	1	12	0	3	1	2	33	2	3	7
	Länder	1	7	-	-	0	2	33	2	3	8
	Gemeinden/Gv.	0	5	0	3	0	-	-	-	-	9
an andere Bereiche	Zusammen	370	244	433	513	400	1 279	387	446	74	10
	Länder	338	189	391	462	363	1 279	387	446	74	11
	Gemeinden/Gv.	32	55	42	51	37	-	-	-	0	12
Laufende Zuweisungen und Zuschüsse											
an öffentlichen Bereich	Zusammen	851	4 142	2 225	2 308	1 908	897	250	331	-	13
	Länder	516	3 352	1 655	1 546	1 531	897	250	331	-	14
	Gemeinden/Gv.	335	790	570	762	378	-	-	-	-	15
an andere Bereiche	Zusammen	575	1 968	1 311	1 736	1 317	2 225	491	1 334	-	16
	Länder	214	595	666	456	496	2 225	491	1 334	-	17
	Gemeinden/Gv.	361	1 374	645	1 279	820	-	-	-	-	18
abzüglich Zahlungen von gleicher Ebene	Zusammen	810	3 526	1 987	1 912	1 720	667	212	228	-	19
	Länder	212	824	257	161	228	667	212	228	-	20
	Gemeinden/Gv.	285	708	529	613	330	-	-	-	-	21
Ausgaben der laufenden Rechnung	Zusammen	2 765	8 646	5 387	6 626	4 794	11 195	2 404	6 148	450	22
	Länder	2 109	6 561	4 390	4 808	3 891	11 195	2 404	6 148	425	23
	Gemeinden/Gv.	969	4 078	2 198	2 957	2 065	-	-	-	25	24
Sachinvestitionen	Zusammen	108	732	247	358	273	144	44	428	30	25
	Länder	30	294	89	76	95	144	44	428	29	26
	Gemeinden/Gv.	79	437	157	282	178	-	-	-	0	27
Baumaßnahmen	Zusammen	78	609	192	250	207	102	20	358	18	28
	Länder	16	243	62	40	56	102	20	358	18	29
	Gemeinden/Gv.	62	367	130	210	151	-	-	-	-	30
Erwerb von Sachvermögen	Zusammen	31	122	55	108	66	42	24	70	12	31
	Länder	14	52	27	36	40	42	24	70	12	32
	Gemeinden/Gv.	17	71	28	72	27	-	-	-	0	33
Vermögensübertragungen											
an öffentlichen Bereich	Zusammen	91	391	155	91	114	61	80	88	-	34
	Länder	86	366	145	68	102	61	80	88	-	35
	Gemeinden/Gv.	4	25	10	23	12	-	-	-	-	36
an andere Bereiche	Zusammen	- 3	224	125	78	115	204	59	128	-	37
	Länder	- 3	195	115	51	100	204	59	128	-	38
	Gemeinden/Gv.	0	29	10	27	14	-	-	-	-	39
Darlehen											
an öffentlichen Bereich	Zusammen	23	598	0	1	-	-	-	-	-	40
	Länder	23	598	0	-	-	-	-	-	-	41
	Gemeinden/Gv.	-	0	0	1	-	-	-	-	-	42
an andere Bereiche	Zusammen	17	604	8	33	15	119	11	5	-	43
	Länder	5	603	6	20	4	119	11	5	-	44
	Gemeinden/Gv.	12	1	3	13	11	-	-	-	-	45
Erwerb von Beteiligungen	Zusammen	33	11	20	166	3	11	22	72	-	46
	Länder	30	2	15	150	0	11	22	72	-	47
	Gemeinden/Gv.	3	9	6	16	3	-	-	-	-	48
Tilgungsausgaben an öffentlichen Bereich	Zusammen	8	571	1	8	1	21	49	0	-	49
	Länder	6	571	-	0	-	21	49	0	-	50
	Gemeinden/Gv.	2	-	1	8	1	-	-	-	-	51
abzüglich Zahlungen von gleicher Ebene	Zusammen	141	1 521	178	84	124	56	77	49	-	52
	Länder	126	1 272	46	37	27	56	77	49	-	53
	Gemeinden/Gv.	3	12	7	11	7	-	-	-	-	54
Ausgaben der Kapitalrechnung	Zusammen	135	1 611	378	651	397	503	189	672	30	55
	Länder	51	1 357	325	329	274	503	189	672	29	56
	Gemeinden/Gv.	97	490	179	359	212	-	-	-	0	57
Bereinigte Ausgaben	Zusammen	2 900	10 256	5 765	7 276	5 191	11 699	2 592	6 820	479	58
	Länder	2 160	7 918	4 714	5 137	4 165	11 699	2 592	6 820	454	59
	Gemeinden/Gv.	1 066	4 568	2 377	3 315	2 277	-	-	-	25	60

2 Ausgaben und Einnahmen der Länder und Gemeinden/Gv. – Kern- und Extrahaushalte –

2.1 Nach Arten und Ländern

1.-2. Vierteljahr 2013

Mill. EUR

Lfd. Nr.	Art der Ausgaben/Einnahmen	Ebene	Insgesamt	Flächenländer							
				Baden-Württemberg	Bayern	Brandenburg	Hessen	Mecklenburg-Vorpommern	Niedersachsen	Nordrhein-Westfalen	Rheinland-Pfalz
Einnahmen											
61	Steuern und steuerähnliche Abgaben	Zusammen	145 458	19 990	25 334	3 665	11 949	2 279	13 704	31 067	6 512
62		Länder	112 324	14 584	18 762	2 966	8 847	1 876	10 445	22 774	4 919
63		Gemeinden/Gv.	33 134	5 407	6 572	699	3 103	403	3 259	8 293	1 594
64	Einnahmen aus wirtschaftlicher Tätigkeit	Zusammen	8 382	1 269	1 627	157	565	130	942	1 498	454
65		Länder	3 674	517	694	48	189	55	573	375	197
66		Gemeinden/Gv.	4 708	752	933	109	375	76	369	1 123	257
Zinseinnahmen											
67	vom öffentlichen Bereich	Zusammen	373	3	2	10	17	0	2	95	112
68		Länder	331	-	0	9	14	0	-	74	104
69		Gemeinden/Gv.	42	3	2	1	3	0	2	20	7
70	von anderen Bereichen	Zusammen	2 330	107	217	23	71	22	350	943	33
71		Länder	1 984	53	138	17	33	21	324	842	24
72		Gemeinden/Gv.	346	54	79	6	39	2	27	101	9
Laufende Zuweisungen und Zuschüsse											
73	vom öffentlichen Bereich	Zusammen	90 161	11 294	10 605	4 151	6 526	2 695	8 308	19 131	4 457
74		Länder	36 998	4 185	2 846	1 867	2 154	1 437	2 709	5 617	1 781
75		Gemeinden/Gv.	53 163	7 109	7 759	2 285	4 373	1 259	5 599	13 514	2 676
76	von anderen Bereichen	Zusammen	9 666	1 053	1 619	264	727	180	1 602	2 060	399
77		Länder	4 772	425	872	176	361	119	586	805	163
78		Gemeinden/Gv.	4 894	628	747	88	366	61	1 016	1 255	236
79	Sonstige laufende Einnahmen	Zusammen	19 989	2 128	2 645	622	1 806	280	1 248	5 680	1 195
80		Länder	8 210	633	894	277	625	136	391	1 635	831
81		Gemeinden/Gv.	11 779	1 496	1 751	345	1 182	144	857	4 045	364
82	abzüglich Zahlungen von gleicher Ebene	Zusammen	67 684	9 320	8 283	2 531	5 038	1 482	6 597	15 224	3 665
83		Länder	13 909	695	564	308	840	257	991	2 274	756
84		Gemeinden/Gv.	20 273	1 849	3 708	715	2 104	326	2 178	5 743	1 178
85	Einnahmen der laufenden Rechnung	Zusammen	208 674	26 523	33 765	6 361	16 623	4 106	19 558	45 250	9 498
86		Länder	154 383	19 701	23 643	5 051	11 382	3 386	14 037	29 849	7 264
87		Gemeinden/Gv.	87 793	13 599	14 134	2 818	7 336	1 618	8 949	22 607	3 965
88	Veräußerung von Vermögen	Zusammen	2 799	625	749	58	224	45	236	278	179
89		Länder	649	26	165	25	55	29	49	8	58
90		Gemeinden/Gv.	2 150	599	583	33	168	16	187	270	121
Vermögensübertragungen											
91	vom öffentlichen Bereich	Zusammen	6 817	586	972	323	463	205	646	1 664	227
92		Länder	3 945	356	484	155	289	128	494	703	123
93		Gemeinden/Gv.	2 872	230	488	168	174	77	152	961	104
94	von anderen Bereichen	Zusammen	2 183	161	305	386	90	102	147	277	83
95		Länder	1 417	52	73	355	30	88	64	165	21
96		Gemeinden/Gv.	766	109	233	31	60	14	84	112	62
Darlehensrückflüsse											
97	vom öffentlichen Bereich	Zusammen	772	1	4	1	41	-	12	23	42
98		Länder	736	1	2	1	37	-	-	18	40
99		Gemeinden/Gv.	36	1	2	-	5	-	12	4	2
100	von anderen Bereichen	Zusammen	2 535	159	469	107	97	65	69	1 146	125
101		Länder	2 146	128	419	104	7	64	32	1 016	119
102		Gemeinden/Gv.	389	31	50	3	90	1	37	131	6
103	Schuldenaufnahmen beim öffentlichen Bereich	Zusammen	658	3	12	0	11	11	6	7	0
104		Länder	599	-	-	-	-	-	0	-	-
105		Gemeinden/Gv.	59	3	12	0	11	11	5	7	0
106	abzüglich Zahlungen von gleicher Ebene	Zusammen	5 636	287	613	206	304	147	341	1 295	197
107		Länder	2 364	61	2	48	82	58	124	230	54
108		Gemeinden/Gv.	222	19	29	7	18	1	63	36	11
109	Einnahmen der Kapitalrechnung	Zusammen	10 129	1 246	1 898	668	622	281	776	2 100	458
110		Länder	7 129	501	1 141	592	336	252	515	1 680	307
111		Gemeinden/Gv.	6 050	953	1 339	228	490	118	414	1 450	283
112	Bereinigte Einnahmen	Zusammen	218 803	27 769	35 663	7 029	17 245	4 387	20 334	47 349	9 956
113		Länder	161 512	20 202	24 784	5 643	11 718	3 638	14 552	31 528	7 571
114		Gemeinden/Gv.	93 842	14 552	15 473	3 046	7 826	1 735	9 363	24 057	4 248

2 Ausgaben und Einnahmen der Länder und Gemeinden/Gv. – Kern- und Extrahaushalte –
2.1 Nach Arten und Ländern
1.-2. Vierteljahr 2013
Mill. EUR

Art der Ausgaben/Einnahmen	Ebene	noch: Flächenländer					Stadtstaaten			Gemeinsame Extrahaushalte	Lfd. Nr.
		Saarland	Sachsen	Sachsen-Anhalt	Schleswig-Holstein	Thüringen	Berlin	Bremen	Hamburg		
Einnahmen											
Steuern und steuerähnliche Abgaben	Zusammen	1 547	6 153	3 222	4 714	3 151	6 303	1 156	4 711	-	61
	Länder	1 178	4 980	2 627	3 613	2 584	6 303	1 156	4 711	-	62
	Gemeinden/Gv.	369	1 173	595	1 102	567	-	-	-	-	63
Einnahmen aus wirtschaftlicher Tätigkeit	Zusammen	41	383	138	403	145	294	76	166	95	64
	Länder	16	109	24	256	26	294	76	166	60	65
	Gemeinden/Gv.	25	274	114	147	119	-	-	-	34	66
Zinseinnahmen											
vom öffentlichen Bereich	Zusammen	5	81	0	1	1	-	19	29	-	67
	Länder	5	76	-	0	0	-	19	29	-	68
	Gemeinden/Gv.	0	4	0	1	0	-	-	-	-	69
von anderen Bereichen	Zusammen	2	26	9	18	7	22	30	27	422	70
	Länder	1	13	6	9	3	22	30	27	422	71
	Gemeinden/Gv.	1	13	2	9	5	-	-	-	0	72
Laufende Zuweisungen und Zuschüsse											
vom öffentlichen Bereich	Zusammen	1 050	6 029	3 672	2 669	3 182	4 871	685	755	82	73
	Länder	430	3 247	1 846	845	1 663	4 871	685	755	62	74
	Gemeinden/Gv.	621	2 782	1 827	1 824	1 518	-	-	-	20	75
von anderen Bereichen	Zusammen	71	407	265	223	216	343	96	142	-	76
	Länder	35	213	200	86	151	343	96	142	-	77
	Gemeinden/Gv.	37	194	65	136	65	-	-	-	-	78
Sonstige laufende Einnahmen	Zusammen	159	835	304	586	304	933	196	864	202	79
	Länder	69	207	57	169	97	933	196	864	197	80
	Gemeinden/Gv.	90	629	247	417	207	-	-	-	6	81
abzüglich Zahlungen von gleicher Ebene	Zusammen	810	3 526	1 987	1 912	1 720	667	212	228	-	82
	Länder	212	824	257	161	228	667	212	228	-	83
	Gemeinden/Gv.	285	708	529	613	330	-	-	-	-	84
Einnahmen der laufenden Rechnung	Zusammen	2 065	10 388	5 623	6 702	5 285	12 099	2 045	6 466	800	85
	Länder	1 520	8 020	4 503	4 818	4 296	12 099	2 045	6 466	740	86
	Gemeinden/Gv.	858	4 361	2 321	3 023	2 151	-	-	-	60	87
Veräußerung von Vermögen	Zusammen	24	49	30	82	31	83	17	90	0	88
	Länder	14	8	18	1	4	83	17	90	0	89
	Gemeinden/Gv.	10	41	12	81	28	-	-	-	0	90
Vermögensübertragungen											
vom öffentlichen Bereich	Zusammen	92	591	263	155	235	184	94	109	10	91
	Länder	76	334	144	114	149	184	94	109	10	92
	Gemeinden/Gv.	17	257	119	41	86	-	-	-	-	93
von anderen Bereichen	Zusammen	4	220	64	85	164	81	3	13	-	94
	Länder	0	206	55	64	149	81	3	13	-	95
	Gemeinden/Gv.	4	14	9	22	14	-	-	-	-	96
Darlehensrückflüsse											
vom öffentlichen Bereich	Zusammen	49	570	7	3	5	-	15	-	-	97
	Länder	49	570	1	3	1	-	15	-	-	98
	Gemeinden/Gv.	0	0	7	1	4	-	-	-	-	99
von anderen Bereichen	Zusammen	23	39	25	16	5	177	7	6	-	100
	Länder	5	34	23	2	4	177	7	6	-	101
	Gemeinden/Gv.	19	5	2	14	1	-	-	-	-	102
Schuldenaufnahmen beim öffentlichen Bereich	Zusammen	0	599	0	9	0	-	-	-	-	103
	Länder	-	599	-	-	-	-	-	-	-	104
	Gemeinden/Gv.	0	-	0	9	0	-	-	-	-	105
abzüglich Zahlungen von gleicher Ebene	Zusammen	141	1 521	178	84	124	56	77	49	-	106
	Länder	126	1 272	46	37	27	56	77	49	-	107
	Gemeinden/Gv.	3	12	7	11	7	-	-	-	-	108
Einnahmen der Kapitalrechnung	Zusammen	51	547	211	266	317	468	58	168	11	109
	Länder	17	478	195	146	280	468	58	168	11	110
	Gemeinden/Gv.	47	305	141	157	125	-	-	-	0	111
Bereinigte Einnahmen	Zusammen	2 116	10 935	5 834	6 968	5 601	12 568	2 104	6 634	811	112
	Länder	1 537	8 499	4 698	4 964	4 577	12 568	2 104	6 634	751	113
	Gemeinden/Gv.	905	4 666	2 462	3 179	2 276	-	-	-	60	114

2 Ausgaben und Einnahmen der Länder und Gemeinden/Gv. – Kern- und Extrahaushalte –
2.1 Nach Arten und Ländern
1.-2. Vierteljahr 2013
Mill. EUR

Lfd. Nr.	Art der Ausgaben/Einnahmen	Ebene	Insgesamt	Flächenländer							
				Baden-Württemberg	Bayern	Brandenburg	Hessen	Mecklenburg-Vorpommern	Niedersachsen	Nordrhein-Westfalen	Rheinland-Pfalz
Finanzierungsübersicht											
115	Saldo der haushaltstechnischen Verrechnungen	Zusammen	21	15	1	0	- 6	-	- 2	- 3	3
116		Länder	21	15	1	0	- 6	-	- 2	- 3	3
117		Gemeinden/Gv.	0	- 0	0	-	0	-	-	-	-
118	Finanzierungssaldo	Zusammen	- 750	- 1 167	2 399	550	- 1 078	173	1 312	- 2 644	- 900
119		Länder	177	- 1 457	1 845	566	- 138	184	828	- 1 758	- 575
120		Gemeinden/Gv.	- 928	290	554	- 17	- 940	- 11	485	- 886	- 325
Besondere Finanzierungsvorgänge											
121	Ausgaben	Zusammen	61 531	6 579	4 975	3 376	4 925	838	2 994	12 208	5 034
122		Länder	55 071	6 262	2 671	3 299	4 471	755	2 431	10 635	4 822
123		Gemeinden/Gv..	6 460	317	2 305	77	455	83	563	1 574	212
124	Schuldentilgung am Kreditmarkt ¹	Zusammen	59 692	6 561	3 365	3 376	4 925	836	2 991	12 208	5 034
125		Länder	54 964	6 262	2 669	3 299	4 471	753	2 428	10 635	4 822
126		Gemeinden/Gv..	4 728	299	696	77	454	83	563	1 574	212
127	Rückzahlung Innerer Darlehen	Zusammen	8	1	8	-	-	-	-	-	-
128		Länder	-	-	-	-	-	-	-	-	-
129		Gemeinden/Gv..	8	1	8	-	-	-	-	-	-
130	Zuführungen an Rücklagen	Zusammen	1 686	16	1 548	-	0	1	3	-	-
131		Länder	51	-	2	-	-	1	3	-	-
132		Gemeinden/Gv..	1 635	16	1 546	-	0	-	-	-	-
133	Deckung von Vorjahresfehlbeträgen	Zusammen	145	2	55	-	-	-	-	-	-
134		Länder	56	-	-	-	-	-	-	-	-
135		Gemeinden/Gv..	89	2	55	-	-	-	-	-	-
136	Einnahmen	Zusammen	45 185	3 360	2 982	1 637	2 731	729	1 258	10 870	3 490
137		Länder	39 910	3 157	1 191	1 589	2 205	684	712	9 575	3 224
138		Gemeinden/Gv..	5 276	203	1 790	48	525	45	545	1 296	266
139	Schuldenaufnahmen am Kreditmarkt ¹	Zusammen	40 831	3 345	1 715	1 448	2 727	725	1 255	10 867	3 249
140		Länder	36 923	3 155	1 191	1 400	2 203	680	709	9 572	2 983
141		Gemeinden/Gv..	3 909	190	524	48	525	45	545	1 296	266
142	Innere Darlehen	Zusammen	5	1	4	-	-	-	-	-	-
143		Länder	-	-	-	-	-	-	-	-	-
144		Gemeinden/Gv..	5	1	4	-	-	-	-	-	-
145	Entnahmen aus Rücklagen	Zusammen	1 983	12	1 263	189	3	4	3	3	234
146		Länder	620	-	0	189	3	4	3	3	234
147		Gemeinden/Gv..	1 362	12	1 263	-	0	-	-	-	-
148	Überschüsse aus Vorjahren	Zusammen	2 367	2	-	-	-	-	-	-	6
149		Länder	2 367	2	-	-	-	-	-	-	6
150		Gemeinden/Gv..	-	-	-	-	-	-	-	-	-
151	Münzeinnahmen	Zusammen	-	-	-	-	-	-	-	-	-
152		Länder	-	-	-	-	-	-	-	-	-
153		Gemeinden/Gv..	-	-	-	-	-	-	-	-	-
154	Überschuss (+) / Fehlbetrag (-)	Zusammen	- 17 096	- 4 386	405	- 1 190	- 3 273	64	- 424	- 3 983	- 2 444
155		Länder	- 14 984	- 4 562	365	- 1 144	- 2 404	113	- 891	- 2 818	- 2 174
156		Gemeinden/Gv..	- 2 112	176	40	- 46	- 869	- 49	467	- 1 165	- 270

¹ Ohne kaufmännisch buchende Extrahaushalte.

2 Ausgaben und Einnahmen der Länder und Gemeinden/Gv. – Kern- und Extrahaushalte –

2.1 Nach Arten und Ländern

1.-2. Vierteljahr 2013

Mill. EUR

Art der Ausgaben/Einnahmen	Ebene	noch: Flächenländer					Stadtstaaten			Gemeinsame Extrahaushalte	Lfd. Nr.
		Saarland	Sachsen	Sachsen-Anhalt	Schleswig-Holstein	Thüringen	Berlin	Bremen	Hamburg		
Finanzierungsübersicht											
Saldo der haushaltstechnischen Verrechnungen	Zusammen	0	2	- 0	- 2	-	1	2	9	-	115
	Länder	0	2	- 0	- 2	-	1	2	9	-	116
	Gemeinden/Gv.	-	-	-	-	-	-	-	-	-	117
Finanzierungssaldo	Zusammen	- 784	680	68	- 310	410	870	- 487	- 177	332	118
	Länder	- 623	582	- 17	- 174	412	870	- 487	- 177	297	119
	Gemeinden/Gv..	- 161	98	85	- 136	- 1	-	-	-	35	120
Besondere Finanzierungsvorgänge											
Ausgaben	Zusammen	851	914	2 704	2 035	1 270	5 157	5 331	2 340	-	121
	Länder	797	677	2 509	1 816	1 100	5 157	5 331	2 340	-	122
	Gemeinden/Gv..	54	237	194	220	171	-	-	-	-	123
Schuldentilgung am Kreditmarkt ¹	Zusammen	851	913	2 654	1 978	1 250	5 086	5 329	2 335	-	124
	Länder	797	677	2 492	1 811	1 100	5 086	5 329	2 335	-	125
	Gemeinden/Gv..	54	236	162	167	150	-	-	-	-	126
Rückzahlung Innerer Darlehen	Zusammen	-	-	-	-	-	-	-	-	-	127
	Länder	-	-	-	-	-	-	-	-	-	128
	Gemeinden/Gv..	-	-	-	-	-	-	-	-	-	129
Zuführungen an Rücklagen	Zusammen	-	1	22	53	20	15	2	5	-	130
	Länder	-	1	17	5	-	15	2	5	-	131
	Gemeinden/Gv..	-	1	4	48	20	-	-	-	-	132
Deckung von Vorjahresfehlbeträgen	Zusammen	-	-	28	5	1	56	-	-	-	133
	Länder	-	-	-	-	-	56	-	-	-	134
	Gemeinden/Gv..	-	-	28	5	1	-	-	-	-	135
Einnahmen	Zusammen	896	2 284	3 275	1 294	1 106	2 875	5 841	558	-	136
	Länder	844	2 184	3 198	1 096	977	2 875	5 841	558	-	137
	Gemeinden/Gv..	52	100	77	198	129	-	-	-	-	138
Schuldenaufnahmen am Kreditmarkt ¹	Zusammen	859	100	3 200	1 183	1 052	2 764	5 786	558	-	139
	Länder	807	-	3 125	1 028	963	2 764	5 786	558	-	140
	Gemeinden/Gv..	52	100	75	154	89	-	-	-	-	141
Innere Darlehen	Zusammen	-	-	-	0	-	-	-	-	-	142
	Länder	-	-	-	-	-	-	-	-	-	143
	Gemeinden/Gv..	-	-	-	0	-	-	-	-	-	144
Entnahmen aus Rücklagen	Zusammen	-	8	11	102	41	52	55	-	-	145
	Länder	-	8	9	59	-	52	55	-	-	146
	Gemeinden/Gv..	-	0	2	44	41	-	-	-	-	147
Überschüsse aus Vorjahren	Zusammen	37	2 176	64	9	14	59	-	-	-	148
	Länder	37	2 176	64	9	14	59	-	-	-	149
	Gemeinden/Gv..	-	-	-	-	-	-	-	-	-	150
Münzeinnahmen	Zusammen	-	-	-	-	-	-	-	-	-	151
	Länder	-	-	-	-	-	-	-	-	-	152
	Gemeinden/Gv..	-	-	-	-	-	-	-	-	-	153
Überschuss (+) / Fehlbetrag (-)	Zusammen	- 738	2 050	640	- 1 051	246	- 1 411	23	- 1 959	332	154
	Länder	- 576	2 089	672	- 893	289	- 1 411	23	- 1 959	297	155
	Gemeinden/Gv.	- 162	- 39	- 31	- 158	- 43	-	-	-	35	156

¹ Ohne kaufmännisch buchende Extrahaushalte.

2 Ausgaben und Einnahmen der Länder und Gemeinden/Gv. – Kern- und Extrahaushalte –
 2.2 Nach Arten und Ländern
 2.2.1 Ausgaben
 1.-2. Vierteljahr 2013
 Mill. EUR

Lfd. Nr.	Art der Ausgaben/Einnahmen/Schulden	Ebene	Insgesamt	Flächenländer							
				Baden-Württemberg	Bayern	Brandenburg	Hessen	Mecklenburg-Vorpommern	Niedersachsen	Nordrhein-Westfalen	Rheinland-Pfalz
Ausgaben											
1	Personalausgaben	Zusammen	89 179	12 568	14 043	2 475	7 026	1 472	8 076	18 593	4 755
2		Länder	63 973	8 882	10 050	1 539	4 822	1 019	5 791	12 235	3 528
3		Gemeinden/Gv.	25 206	3 686	3 994	936	2 204	454	2 284	6 358	1 228
4	Aufwendungen für Abgeordnete und ehrenamtlich Tätige	Zusammen	520	51	98	18	38	13	60	95	33
5		Länder	205	21	31	8	14	7	19	29	8
6		Gemeinden/Gv.	315	30	67	10	24	6	41	65	25
7	Bezüge und Nebenleistungen	Zusammen	68 520	9 427	10 194	2 298	5 328	1 357	6 096	13 739	3 565
8		Länder	46 988	6 202	7 005	1 418	3 432	948	4 115	8 484	2 545
9		Gemeinden/Gv.	21 532	3 225	3 189	879	1 896	409	1 981	5 255	1 020
10	Versorgungsbezüge und dergleichen	Zusammen	15 631	2 508	2 910	112	1 311	71	1 512	3 545	886
11		Länder	12 843	2 105	2 285	71	1 070	38	1 291	2 763	739
12		Gemeinden/Gv.	2 788	404	626	42	241	33	221	782	147
13	Beihilfen, Unterstützungen und dergleichen	Zusammen	4 279	555	788	44	328	26	395	1 165	260
14		Länder	3 777	536	684	42	296	23	357	932	228
15		Gemeinden/Gv.	502	19	105	3	32	3	39	234	32
16	Sonstige personalbezogene Ausgaben	Zusammen	229	26	53	3	21	6	13	50	11
17		Länder	160	18	46	1	10	3	10	27	7
18		Gemeinden/Gv.	69	8	8	2	11	3	3	23	4
19	Laufender Sachaufwand	Zusammen	40 725	4 137	4 945	1 155	3 588	809	3 239	9 680	1 939
20		Länder	18 708	1 208	1 713	407	1 286	345	1 311	3 486	871
21		Gemeinden/Gv.	22 017	2 929	3 232	748	2 302	463	1 928	6 195	1 068
22	Unterhaltung des unbeweglichen Vermögens	Zusammen	2 972	574	587	101	300	43	315	189	168
23		Länder	669	88	86	9	45	6	45	43	6
24		Gemeinden/Gv.	2 304	486	501	93	254	38	270	146	162
25	Sonstige sächliche Verwaltungsausgaben	Zusammen	30 757	3 289	3 887	857	2 976	641	2 367	8 370	1 596
26		Länder	13 378	1 060	1 308	361	1 080	316	1 057	3 029	789
27		Gemeinden/Gv.	17 379	2 229	2 579	497	1 896	325	1 310	5 341	808
28	Erstattungen an andere Bereiche	Zusammen	5 686	260	171	190	173	117	413	805	164
29		Länder	3 352	46	20	31	22	16	65	97	66
30		Gemeinden/Gv.	2 334	214	152	159	151	101	348	708	99
31	Sonstige Zuschüsse für laufende Zwecke	Zusammen	1 309	15	300	7	139	8	144	317	11
32		Länder	1 309	15	300	7	139	8	144	317	11
33		Gemeinden/Gv.	-	-	-	-	-	-	-	-	-
Zinsausgaben											
34	an öffentlichen Bereich	Zusammen	368	57	5	3	26	4	1	97	120
35		Länder	307	50	3	2	21	0	-	74	109
36		Gemeinden/Gv.	61	6	2	1	5	3	1	23	11
37	an andere Bereiche	Zusammen	13 923	1 438	913	314	1 196	232	1 378	3 486	821
38		Länder	12 116	1 318	671	290	949	209	1 215	2 841	695
39		Gemeinden/Gv.	1 807	120	242	24	247	23	163	645	125
Laufende Zuweisungen und Zuschüsse											
40	an öffentlichen Bereich	Zusammen	72 059	10 321	10 876	2 843	6 200	1 773	6 923	16 261	3 887
41		Länder	47 870	6 562	6 766	2 058	3 863	1 388	4 524	10 038	2 539
42		Gemeinden/Gv.	24 189	3 760	4 111	785	2 337	385	2 399	6 223	1 347
43	Länder	Zusammen	6 552	2 716	2 149	46	976	5	107	90	182
44		Länder	4 402	1 084	2 031	18	895	3	35	71	63
45		Gemeinden/Gv.	2 150	1 633	118	28	81	3	72	19	119
46	Gemeinden/Gv.	Zusammen	51 181	6 578	7 624	2 158	4 104	1 295	5 661	12 837	2 799
47		Länder	31 834	4 773	4 130	1 482	2 115	959	3 447	7 404	1 626
48		Gemeinden/Gv.	19 347	1 805	3 494	676	1 989	337	2 214	5 433	1 173
49	Sonstiger öffentlicher Bereich	Zusammen	14 327	1 027	1 103	639	1 120	472	1 155	3 334	907
50		Länder	11 634	705	605	559	853	427	1 043	2 563	851
51		Gemeinden/Gv.	2 693	322	498	81	267	45	112	771	55
52	an andere Bereiche	Zusammen	48 411	5 882	6 220	1 527	3 711	1 051	4 529	12 662	1 938
53		Länder	17 384	2 253	2 190	530	826	393	1 152	3 168	451
54		Gemeinden/Gv.	31 027	3 629	4 030	997	2 885	657	3 377	9 494	1 487
55	Renten, Unterstützungen und sonstige Geldleistungen an natürliche Personen	Zusammen	27 874	2 912	3 387	848	2 353	601	2 871	7 511	1 222
56		Länder	5 061	374	599	111	147	83	166	609	69
57		Gemeinden/Gv.	22 813	2 538	2 788	737	2 207	518	2 705	6 901	1 153

2 Ausgaben und Einnahmen der Länder und Gemeinden/Gv. – Kern- und Extrahaushalte –

2.2 Nach Arten und Ländern

2.2.1 Ausgaben

1.-2. Vierteljahr 2013

Mill. EUR

Art der Ausgaben/Einnahmen/Schulden	Ebene	noch: Flächenländer					Stadtstaaten			Gemeinsame Extrahaushalte	Lfd. Nr.
		Saarland	Sachsen	Sachsen-Anhalt	Schleswig-Holstein	Thüringen	Berlin	Bremen	Hamburg		
Ausgaben											
Personalausgaben	Zusammen	1 231	4 000	2 158	2 941	2 084	4 381	974	2 260	144	1
	Länder	916	2 540	1 375	2 159	1 376	4 381	974	2 260	128	2
	Gemeinden/Gv.	315	1 460	783	782	708	-	-	-	16	3
Aufwendungen für Abgeordnete und ehrenamtlich Tätige	Zusammen	4	23	19	27	18	12	5	7	-	4
	Länder	4	14	9	9	8	12	5	7	-	5
	Gemeinden/Gv.	-	9	10	18	10	-	-	-	-	6
Bezüge und Nebenleistungen	Zusammen	883	3 776	1 982	2 103	1 923	3 392	715	1 602	143	7
	Länder	609	2 398	1 266	1 453	1 278	3 392	715	1 602	127	8
	Gemeinden/Gv.	274	1 378	716	650	645	-	-	-	16	9
Versorgungsbezüge und dergleichen	Zusammen	281	143	113	662	94	772	212	499	-	10
	Länder	246	76	64	565	48	772	212	499	-	11
	Gemeinden/Gv.	35	67	49	97	46	-	-	-	-	12
Beihilfen, Unterstützungen und dergleichen	Zusammen	62	49	39	144	45	199	41	137	2	13
	Länder	56	44	35	128	39	199	41	137	1	14
	Gemeinden/Gv.	6	5	4	16	6	-	-	-	0	15
Sonstige personalbezogene Ausgaben	Zusammen	2	9	5	6	3	6	1	15	-	16
	Länder	1	8	1	4	3	6	1	15	-	17
	Gemeinden/Gv.	1	1	4	2	1	-	-	-	-	18
Laufender Sachaufwand	Zusammen	547	1 806	1 247	1 037	804	3 079	481	2 005	229	19
	Länder	337	703	560	346	352	3 079	481	2 005	220	20
	Gemeinden/Gv.	210	1 103	687	691	452	-	-	-	9	21
Unterhaltung des unbeweglichen Vermögens	Zusammen	22	153	82	123	84	194	7	32	-	22
	Länder	3	34	30	11	30	194	7	32	-	23
	Gemeinden/Gv.	19	118	51	112	54	-	-	-	-	24
Sonstige sächliche Verwaltungsausgaben	Zusammen	502	1 415	670	778	589	1 381	264	946	229	25
	Länder	325	543	193	296	210	1 381	264	946	220	26
	Gemeinden/Gv.	177	872	477	482	379	-	-	-	9	27
Erstattungen an andere Bereiche	Zusammen	20	160	487	115	45	1 453	167	946	-	28
	Länder	5	47	328	18	26	1 453	167	946	-	29
	Gemeinden/Gv.	15	113	159	97	20	-	-	-	-	30
Sonstige Zuschüsse für laufende Zwecke	Zusammen	4	78	9	20	86	50	43	81	-	31
	Länder	4	78	9	20	86	50	43	81	-	32
	Gemeinden/Gv.	-	-	-	-	-	-	-	-	-	33
Zinsausgaben											
an öffentlichen Bereich	Zusammen	1	12	0	3	1	2	33	2	3	34
	Länder	1	7	-	-	0	2	33	2	3	35
	Gemeinden/Gv.	0	5	0	3	0	-	-	-	-	36
an andere Bereiche	Zusammen	370	244	433	513	400	1 279	387	446	74	37
	Länder	338	189	391	462	363	1 279	387	446	74	38
	Gemeinden/Gv.	32	55	42	51	37	-	-	-	0	39
Laufende Zuweisungen und Zuschüsse											
an öffentlichen Bereich	Zusammen	851	4 142	2 225	2 308	1 908	897	250	331	-	40
	Länder	516	3 352	1 655	1 546	1 531	897	250	331	-	41
	Gemeinden/Gv.	335	790	570	762	378	-	-	-	-	42
Länder	Zusammen	8	36	18	95	35	22	18	49	-	43
	Länder	4	21	8	73	10	22	18	49	-	44
	Gemeinden/Gv.	5	15	11	22	25	-	-	-	-	45
Gemeinden/Gv.	Zusammen	616	2 588	1 619	1 913	1 368	4	6	11	-	46
	Länder	295	2 025	1 159	1 327	1 074	4	6	11	-	47
	Gemeinden/Gv.	321	563	460	586	295	-	-	-	-	48
Sonstiger öffentlicher Bereich	Zusammen	227	1 518	588	300	505	871	225	271	-	49
	Länder	218	1 307	488	145	447	871	225	271	-	50
	Gemeinden/Gv.	10	211	99	155	58	-	-	-	-	51
an andere Bereiche	Zusammen	575	1 968	1 311	1 736	1 317	2 225	491	1 334	-	52
	Länder	214	595	666	456	496	2 225	491	1 334	-	53
	Gemeinden/Gv.	361	1 374	645	1 279	820	-	-	-	-	54
Renten, Unterstützungen und sonstige Geldleistungen an natürliche Personen	Zusammen	299	1 227	587	1 052	725	1 327	319	635	-	55
	Länder	17	228	141	81	155	1 327	319	635	-	56
	Gemeinden/Gv.	282	999	446	971	569	-	-	-	-	57

2 Ausgaben und Einnahmen der Länder und Gemeinden/Gv. – Kern- und Extrahaushalte –
 2.2 Nach Arten und Ländern
 2.2.1 Ausgaben
 1.-2. Vierteljahr 2013
 Mill. EUR

Lfd. Nr.	Art der Ausgaben/Einnahmen/Schulden	Ebene	Insgesamt	Flächenländer							
				Baden-Württemberg	Bayern	Brandenburg	Hessen	Mecklenburg-Vorpommern	Niedersachsen	Nordrhein-Westfalen	Rheinland-Pfalz
58	Unternehmen und öffentliche Einrichtungen	Zusammen	10 066	1 510	989	385	672	287	824	2 369	149
59		Länder	7 796	1 239	799	284	455	236	607	1 594	109
60		Gemeinden/Gv.	2 270	272	190	101	217	51	217	775	40
61	Soziale und ähnliche Einrichtungen	Zusammen	10 192	1 435	1 810	292	671	151	820	2 780	516
62		Länder	4 253	616	757	133	211	63	367	965	221
63		Gemeinden/Gv.	5 939	819	1 053	159	460	88	453	1 815	294
64	Sonstige im Inland	Zusammen	152	12	1	1	1	12	8	2	3
65		Länder	147	12	1	1	0	12	7	-	3
66		Gemeinden/Gv.	6	1	0	-	1	-	1	2	0
67	Ausland	Zusammen	127	12	34	1	13	-	6	1	48
68		Länder	127	12	34	1	13	-	6	1	48
69		Gemeinden/Gv.	-	-	-	-	-	-	-	-	-
70	abzüglich Zahlungen von gleicher Ebene	Zusammen	67 684	9 320	8 283	2 531	5 038	1 482	6 597	15 224	3 665
71		Länder	13 909	695	564	308	840	257	991	2 274	756
72		Gemeinden/Gv.	20 273	1 849	3 708	715	2 104	326	2 178	5 743	1 178
73	Ausgaben der laufenden Rechnung	Zusammen	196 980	25 083	28 719	5 786	16 708	3 858	17 548	45 556	9 794
74		Länder	146 448	19 578	20 828	4 517	10 926	3 097	13 003	29 569	7 438
75		Gemeinden/Gv.	84 034	12 281	11 903	2 776	7 877	1 659	7 973	23 193	4 088
76	Sachinvestitionen	Zusammen	12 156	2 035	2 821	318	1 018	162	976	1 937	527
77		Länder	3 737	460	578	69	390	98	233	558	121
78		Gemeinden/Gv.	8 419	1 575	2 243	249	627	65	743	1 379	406
79	Baumaßnahmen	Zusammen	8 581	1 359	2 089	236	756	128	629	1 181	370
80		Länder	2 321	207	418	46	279	73	109	203	71
81		Gemeinden/Gv.	6 261	1 152	1 670	189	477	55	520	978	299
82	Erwerb von Sachvermögen	Zusammen	3 575	676	732	82	262	34	347	756	157
83		Länder	1 416	254	160	23	111	24	124	355	50
84		Gemeinden/Gv.	2 159	422	573	60	151	10	224	400	107
85	Erwerb von unbeweglichen Sachen	Zusammen	1 278	255	344	33	84	9	106	247	72
86		Länder	207	18	23	3	6	2	16	71	15
87		Gemeinden/Gv.	1 071	236	321	29	78	7	90	176	57
88	Erwerb von beweglichen Sachen	Zusammen	2 297	421	388	50	178	25	241	509	85
89		Länder	1 209	236	137	20	105	22	108	285	35
90		Gemeinden/Gv.	1 088	186	251	30	73	2	133	224	50
Vermögensübertragungen											
Zuweisungen und Zuschüsse für Investitionen											
91	an öffentlichen Bereich	Zusammen	5 372	709	659	181	465	176	345	1 545	218
92		Länder	4 951	662	577	170	390	173	251	1 519	210
93		Gemeinden/Gv.	420	47	82	11	75	3	94	26	8
94	Bund	Zusammen	27	8	2	1	0	1	5	4	0
95		Länder	21	6	2	-	-	-	5	4	0
96		Gemeinden/Gv.	6	2	-	1	0	1	0	-	-
97	Länder	Zusammen	183	5	7	4	57	2	46	11	0
98		Länder	45	-	-	-	2	1	1	5	-
99		Gemeinden/Gv.	138	5	7	4	56	2	45	6	0
100	Gemeinden/Gv.	Zusammen	3 549	605	571	151	220	109	160	999	171
101		Länder	3 430	595	555	148	214	109	118	998	164
102		Gemeinden/Gv.	118	10	16	3	6	0	43	1	8
103	Sonstiger öffentlicher Bereich	Zusammen	1 614	91	79	26	188	64	133	530	46
104		Länder	1 456	61	21	22	175	64	127	512	46
105		Gemeinden/Gv.	159	30	59	4	13	1	6	19	0
106	an andere Bereiche	Zusammen	3 716	609	766	230	103	20	357	663	80
107		Länder	3 024	456	533	207	53	15	300	581	65
108		Gemeinden/Gv.	693	152	233	23	51	4	57	82	15
Sonstige Vermögensübertragungen											
109	an öffentlichen Bereich	Zusammen	6	-	-	-	-	-	-	-	-
110		Länder	6	-	-	-	-	-	-	-	-
111		Gemeinden/Gv.	-	-	-	-	-	-	-	-	-
112	an andere Bereiche	Zusammen	81	1	2	0	3	-	0	22	22
113		Länder	49	1	-	0	-	-	-	21	0
114		Gemeinden/Gv.	32	0	2	0	3	-	0	1	22

2 Ausgaben und Einnahmen der Länder und Gemeinden/Gv. – Kern- und Extrahaushalte –

2.2 Nach Arten und Ländern

2.2.1 Ausgaben

1.-2. Vierteljahr 2013

Mill. EUR

Art der Ausgaben/Einnahmen/Schulden	Ebene	noch: Flächenländer					Stadtstaaten			Gemeinsame Extrahaushalte	Lfd. Nr.
		Saarland	Sachsen	Sachsen-Anhalt	Schleswig-Holstein	Thüringen	Berlin	Bremen	Hamburg		
Unternehmen und öffentliche Einrichtungen	Zusammen	163	354	517	370	309	649	80	503	-	58
	Länder	127	208	431	286	246	649	80	503	-	59
	Gemeinden/Gv.	36	146	86	84	63	-	-	-	-	60
Soziale und ähnliche Einrichtungen	Zusammen	113	387	207	314	283	145	92	178	-	61
	Länder	69	158	94	90	95	145	92	178	-	62
	Gemeinden/Gv.	44	229	113	224	188	-	-	-	-	63
Sonstige im Inland	Zusammen	-	0	-	0	0	94	-	17	-	64
	Länder	-	0	-	-	0	94	-	17	-	65
	Gemeinden/Gv.	-	-	-	0	-	-	-	-	-	66
Ausland	Zusammen	0	1	-	0	-	10	-	-	-	67
	Länder	0	1	-	0	-	10	-	-	-	68
	Gemeinden/Gv.	-	-	-	-	-	-	-	-	-	69
abzüglich Zahlungen von gleicher Ebene	Zusammen	810	3 526	1 987	1 912	1 720	667	212	228	-	70
	Länder	212	824	257	161	228	667	212	228	-	71
	Gemeinden/Gv.	285	708	529	613	330	-	-	-	-	72
Ausgaben der laufenden Rechnung	Zusammen	2 765	8 646	5 387	6 626	4 794	11 195	2 404	6 148	450	73
	Länder	2 109	6 561	4 390	4 808	3 891	11 195	2 404	6 148	425	74
	Gemeinden/Gv.	969	4 078	2 198	2 957	2 065	-	-	-	25	75
Sachinvestitionen	Zusammen	108	732	247	358	273	144	44	428	30	76
	Länder	30	294	89	76	95	144	44	428	29	77
	Gemeinden/Gv.	79	437	157	282	178	-	-	-	0	78
Baumaßnahmen	Zusammen	78	609	192	250	207	102	20	358	18	79
	Länder	16	243	62	40	56	102	20	358	18	80
	Gemeinden/Gv.	62	367	130	210	151	-	-	-	-	81
Erwerb von Sachvermögen	Zusammen	31	122	55	108	66	42	24	70	12	82
	Länder	14	52	27	36	40	42	24	70	12	83
	Gemeinden/Gv.	17	71	28	72	27	-	-	-	0	84
Erwerb von unbeweglichen Sachen	Zusammen	6	36	14	28	27	9	1	9	0	85
	Länder	0	11	2	3	19	9	1	9	0	86
	Gemeinden/Gv.	6	24	12	25	7	-	-	-	-	87
Erwerb von beweglichen Sachen	Zusammen	24	87	41	80	40	33	23	61	12	88
	Länder	14	40	26	33	21	33	23	61	12	89
	Gemeinden/Gv.	11	46	16	47	19	-	-	-	0	90
Vermögensübertragungen											
Zuweisungen und Zuschüsse für Investitionen											
an öffentlichen Bereich	Zusammen	91	391	155	90	114	56	80	88	-	91
	Länder	86	366	145	67	102	56	80	88	-	92
	Gemeinden/Gv.	4	25	10	23	12	-	-	-	-	93
Bund	Zusammen	-	3	-	2	-	-	1	0	-	94
	Länder	-	2	-	-	-	-	1	0	-	95
	Gemeinden/Gv.	-	0	-	2	-	-	-	-	-	96
Länder	Zusammen	-	39	4	2	2	-	0	3	-	97
	Länder	-	34	-	0	-	-	0	3	-	98
	Gemeinden/Gv.	-	6	4	1	2	-	-	-	-	99
Gemeinden/Gv.	Zusammen	32	262	124	60	83	-	-	-	-	100
	Länder	29	254	123	46	79	-	-	-	-	101
	Gemeinden/Gv.	3	8	1	15	4	-	-	-	-	102
Sonstiger öffentlicher Bereich	Zusammen	58	88	27	26	29	56	79	85	-	103
	Länder	57	77	22	22	23	56	79	85	-	104
	Gemeinden/Gv.	1	11	5	5	6	-	-	-	-	105
an andere Bereiche	Zusammen	- 8	224	125	75	113	182	59	128	-	106
	Länder	- 8	195	115	51	100	182	59	128	-	107
	Gemeinden/Gv.	0	29	10	24	13	-	-	-	-	108
Sonstige Vermögensübertragungen											
an öffentlichen Bereich	Zusammen	-	-	-	1	-	5	-	-	-	109
	Länder	-	-	-	1	-	5	-	-	-	110
	Gemeinden/Gv.	-	-	-	-	-	-	-	-	-	111
an andere Bereiche	Zusammen	5	- 0	-	3	2	22	0	-	-	112
	Länder	5	- 0	-	0	0	22	0	-	-	113
	Gemeinden/Gv.	-	-	-	2	2	-	-	-	-	114

2 Ausgaben und Einnahmen der Länder und Gemeinden/Gv. – Kern- und Extrahaushalte –

2.2 Nach Arten und Ländern

2.2.1 Ausgaben

1.-2. Vierteljahr 2013

Mill. EUR

Lfd. Nr.	Art der Ausgaben/Einnahmen/Schulden	Ebene	Insgesamt	Flächenländer							
				Baden-Württemberg	Bayern	Brandenburg	Hessen	Mecklenburg-Vorpommern	Niedersachsen	Nordrhein-Westfalen	Rheinland-Pfalz
Darlehen											
115	an öffentlichen Bereich	Zusammen	660	-	16	-	3	-	8	8	2
116		Länder	621	-	-	-	-	-	-	-	0
117		Gemeinden/Gv.	40	-	16	-	3	-	8	8	2
118	Länder	Zusammen	628	-	-	-	0	-	-	7	-
119		Länder	621	-	-	-	-	-	-	-	-
120		Gemeinden/Gv.	7	-	-	-	0	-	-	7	-
121	Gemeinden/Gv.	Zusammen	12	-	2	-	1	-	8	0	0
122		Länder	0	-	-	-	-	-	-	-	0
123		Gemeinden/Gv.	12	-	2	-	1	-	8	0	-
124	Sonstiger öffentlicher Bereich	Zusammen	21	-	15	-	3	-	-	1	2
125		Länder	0	-	-	-	-	-	-	-	-
126		Gemeinden/Gv.	21	-	15	-	3	-	-	1	2
127	an andere Bereiche	Zusammen	2 943	125	155	35	154	89	91	1 150	332
128		Länder	2 574	93	119	34	66	88	60	1 025	317
129		Gemeinden/Gv.	370	32	36	1	89	1	31	126	15
130	Erwerb von Beteiligungen	Zusammen	2 280	579	704	134	124	41	23	327	11
131		Länder	1 418	419	279	127	78	41	-	173	-
132		Gemeinden/Gv.	862	160	425	7	46	0	23	154	11
133	Tilgungsausgaben an öffentlichen Bereich	Zusammen	1 016	98	36	2	43	15	12	79	71
134		Länder	892	64	29	-	30	-	-	69	53
135		Gemeinden/Gv.	124	34	8	2	13	15	12	11	18
136	abzüglich Zahlungen von gleicher Ebene	Zusammen	5 636	287	613	206	304	147	341	1 295	197
137		Länder	2 364	61	2	48	82	58	124	230	54
138		Gemeinden/Gv.	222	19	29	7	18	1	63	36	11
139	Ausgaben der Kapitalrechnung	Zusammen	22 594	3 869	4 546	694	1 609	356	1 471	4 436	1 065
140		Länder	14 907	2 095	2 111	559	925	357	720	3 715	712
141		Gemeinden/Gv.	10 737	1 981	3 017	286	889	87	905	1 750	485
142	Bereinigte Ausgaben	Zusammen	219 574	28 951	33 264	6 480	18 317	4 214	19 019	49 991	10 859
143		Länder	161 355	21 673	22 939	5 076	11 851	3 454	13 722	33 284	8 150
144		Gemeinden/Gv.	94 770	14 262	14 919	3 063	8 766	1 746	8 878	24 943	4 573

2 Ausgaben und Einnahmen der Länder und Gemeinden/Gv. – Kern- und Extrahaushalte –

2.2 Nach Arten und Ländern

2.2.1 Ausgaben

1.-2. Vierteljahr 2013

Mill. EUR

Art der Ausgaben/Einnahmen/Schulden	Ebene	noch: Flächenländer					Stadtstaaten			Gemeinsame Extrahaushalte	Lfd. Nr.
		Saarland	Sachsen	Sachsen-Anhalt	Schleswig-Holstein	Thüringen	Berlin	Bremen	Hamburg		
Darlehen											
an öffentlichen Bereich	Zusammen	23	598	0	1	-	-	-	-	-	115
	Länder	23	598	-	-	-	-	-	-	-	116
	Gemeinden/Gv.	-	0	0	1	-	-	-	-	-	117
Länder	Zusammen	23	598	0	-	-	-	-	-	-	118
	Länder	23	598	-	-	-	-	-	-	-	119
	Gemeinden/Gv.	-	-	0	-	-	-	-	-	-	120
Gemeinden/Gv.	Zusammen	-	-	0	1	-	-	-	-	-	121
	Länder	-	-	-	-	-	-	-	-	-	122
	Gemeinden/Gv.	-	-	0	1	-	-	-	-	-	123
Sonstiger öffentlicher Bereich	Zusammen	0	0	-	0	-	-	-	-	-	124
	Länder	0	-	-	-	-	-	-	-	-	125
	Gemeinden/Gv.	-	0	-	0	-	-	-	-	-	126
an andere Bereiche	Zusammen	17	604	8	33	15	119	11	5	-	127
	Länder	5	603	6	20	4	119	11	5	-	128
	Gemeinden/Gv.	12	1	3	13	11	-	-	-	-	129
Erwerb von Beteiligungen	Zusammen	33	11	20	166	3	11	22	72	-	130
	Länder	30	2	15	150	0	11	22	72	-	131
	Gemeinden/Gv.	3	9	6	16	3	-	-	-	-	132
Tilgungsausgaben an öffentlichen Bereich	Zusammen	8	571	1	8	1	21	49	0	-	133
	Länder	6	571	-	0	-	21	49	0	-	134
	Gemeinden/Gv.	2	-	1	8	1	-	-	-	-	135
abzüglich Zahlungen von gleicher Ebene	Zusammen	141	1 521	178	84	124	56	77	49	-	136
	Länder	126	1 272	46	37	27	56	77	49	-	137
	Gemeinden/Gv.	3	12	7	11	7	-	-	-	-	138
Ausgaben der Kapitalrechnung	Zusammen	135	1 611	378	651	397	503	189	672	30	139
	Länder	51	1 357	325	329	274	503	189	672	29	140
	Gemeinden/Gv.	97	490	179	359	212	-	-	-	0	141
Bereinigte Ausgaben	Zusammen	2 900	10 256	5 765	7 276	5 191	11 699	2 592	6 820	479	142
	Länder	2 160	7 918	4 714	5 137	4 165	11 699	2 592	6 820	454	143
	Gemeinden/Gv.	1 066	4 568	2 377	3 315	2 277	-	-	-	25	144

2 Ausgaben und Einnahmen der Länder und Gemeinden/Gv. – Kern- und Extrahaushalte –
2.2 Nach Arten und Ländern
2.2.2 Einnahmen
1.-2. Vierteljahr 2013
Mill. EUR

Lfd. Nr.	Art der Einnahmen	Ebene	Insgesamt	Flächenländer							
				Baden-Württemberg	Bayern	Brandenburg	Hessen	Mecklenburg-Vorpommern	Niedersachsen	Nordrhein-Westfalen	Rheinland-Pfalz
Einnahmen											
145	Steuern und steuerähnliche Abgaben	Zusammen	145 458	19 990	25 334	3 665	11 949	2 279	13 704	31 067	6 512
146		Länder	112 324	14 584	18 762	2 966	8 847	1 876	10 445	22 774	4 919
147		Gemeinden/Gv.	33 134	5 407	6 572	699	3 103	403	3 259	8 293	1 594
148	Steuern	Zusammen	145 083	19 942	25 282	3 660	11 923	2 273	13 665	31 005	6 481
149		Länder	111 972	14 544	18 710	2 961	8 825	1 870	10 407	22 717	4 887
150		Gemeinden/Gv.	33 112	5 398	6 572	699	3 098	403	3 258	8 288	1 594
151	Steuerähnliche Abgaben	Zusammen	374	49	52	5	27	6	39	62	32
152		Länder	352	40	52	5	22	6	39	57	32
153		Gemeinden/Gv.	22	9	0	0	5	0	0	5	0
154	Einnahmen aus wirtschaftlicher Tätigkeit	Zusammen	8 382	1 269	1 627	157	565	130	942	1 498	454
155		Länder	3 674	517	694	48	189	55	573	375	197
156		Gemeinden/Gv.	4 708	752	933	109	375	76	369	1 123	257
Zinseinnahmen											
157	vom öffentlichen Bereich	Zusammen	373	3	2	10	17	0	2	95	112
158		Länder	331	-	0	9	14	0	-	74	104
159		Gemeinden/Gv.	42	3	2	1	3	0	2	20	7
160	von anderen Bereichen	Zusammen	2 330	107	217	23	71	22	350	943	33
161		Länder	1 984	53	138	17	33	21	324	842	24
162		Gemeinden/Gv.	346	54	79	6	39	2	27	101	9
Laufende Zuweisungen und Zuschüsse											
163	vom öffentlichen Bereich	Zusammen	90 161	11 294	10 605	4 151	6 526	2 695	8 308	19 131	4 457
164		Länder	36 998	4 185	2 846	1 867	2 154	1 437	2 709	5 617	1 781
165		Gemeinden/Gv.	53 163	7 109	7 759	2 285	4 373	1 259	5 599	13 514	2 676
166	Bund	Zusammen	21 712	1 890	2 239	1 314	1 417	931	1 402	3 575	763
167		Länder	20 439	1 793	2 175	1 244	1 173	903	1 346	3 167	708
168		Gemeinden/Gv.	1 274	97	64	70	244	28	55	408	55
169	Länder	Zusammen	44 631	5 839	4 523	2 063	2 839	1 393	4 504	9 473	2 152
170		Länder	13 482	705	589	580	840	499	1 195	2 284	711
171		Gemeinden/Gv.	31 149	5 135	3 935	1 483	1 999	894	3 309	7 189	1 441
172	Sonstiger öffentlicher Bereich	Zusammen	23 818	3 565	3 843	775	2 270	372	2 402	6 083	1 541
173		Länder	3 078	1 687	83	43	141	35	168	167	361
174		Gemeinden/Gv.	20 740	1 878	3 760	732	2 130	337	2 234	5 916	1 180
175	von anderen Bereichen	Zusammen	9 666	1 053	1 619	264	727	180	1 602	2 060	399
176		Länder	4 772	425	872	176	361	119	586	805	163
177		Gemeinden/Gv.	4 894	628	747	88	366	61	1 016	1 255	236
178	Sonstige laufende Einnahmen	Zusammen	19 989	2 128	2 645	622	1 806	280	1 248	5 680	1 195
179		Länder	8 210	633	894	277	625	136	391	1 635	831
180		Gemeinden/Gv.	11 779	1 496	1 751	345	1 182	144	857	4 045	364
181	Gebühren, sonstige Entgelte	Zusammen	18 253	1 933	2 350	533	1 656	249	1 021	5 426	1 115
182		Länder	7 350	560	794	210	555	126	298	1 488	766
183		Gemeinden/Gv.	10 903	1 373	1 556	323	1 101	123	723	3 939	348
184	sonstige Verwaltungseinnahmen	Zusammen	1 736	195	295	89	150	32	227	254	81
185		Länder	860	73	100	67	69	10	93	147	65
186		Gemeinden/Gv.	876	123	195	22	81	21	135	107	16
187	abzüglich Zahlungen von gleicher Ebene	Zusammen	67 684	9 320	8 283	2 531	5 038	1 482	6 597	15 224	3 665
188		Länder	13 909	695	564	308	840	257	991	2 274	756
189		Gemeinden/Gv.	20 273	1 849	3 708	715	2 104	326	2 178	5 743	1 178
190	Einnahmen der laufenden Rechnung	Zusammen	208 674	26 523	33 765	6 361	16 623	4 106	19 558	45 250	9 498
191		Länder	154 383	19 701	23 643	5 051	11 382	3 386	14 037	29 849	7 264
192		Gemeinden/Gv.	87 793	13 599	14 134	2 818	7 336	1 618	8 949	22 607	3 965

2 Ausgaben und Einnahmen der Länder und Gemeinden/Gv. – Kern- und Extrahaushalte –
 2.2 Nach Arten und Ländern
 2.2.2 Einnahmen
 1.-2. Vierteljahr 2013
 Mill. EUR

Art der Einnahmen	Ebene	noch: Flächenländer					Stadtstaaten			Gemeinsame Extrahaushalte	Lfd. Nr.
		Saarland	Sachsen	Sachsen-Anhalt	Schleswig-Holstein	Thüringen	Berlin	Bremen	Hamburg		
Einnahmen											
Steuern und steuerähnliche Abgaben	Zusammen	1 547	6 153	3 222	4 714	3 151	6 303	1 156	4 711	-	145
	Länder	1 178	4 980	2 627	3 613	2 584	6 303	1 156	4 711	-	146
	Gemeinden/Gv.	369	1 173	595	1 102	567	-	-	-	-	147
Steuern	Zusammen	1 539	6 144	3 201	4 675	3 144	6 297	1 153	4 700	-	148
	Länder	1 171	4 971	2 606	3 574	2 578	6 297	1 153	4 700	-	149
	Gemeinden/Gv.	367	1 173	595	1 101	567	-	-	-	-	150
Steuerähnliche Abgaben	Zusammen	8	9	21	39	7	6	3	11	-	151
	Länder	7	9	21	38	6	6	3	11	-	152
	Gemeinden/Gv.	1	1	-	1	0	-	-	-	-	153
Einnahmen aus wirtschaftlicher Tätigkeit	Zusammen	41	383	138	403	145	294	76	166	95	154
	Länder	16	109	24	256	26	294	76	166	60	155
	Gemeinden/Gv.	25	274	114	147	119	-	-	-	34	156
Zinseinnahmen											
vom öffentlichen Bereich	Zusammen	5	81	0	1	1	-	19	29	-	157
	Länder	5	76	-	0	0	-	19	29	-	158
	Gemeinden/Gv.	0	4	0	1	0	-	-	-	-	159
von anderen Bereichen	Zusammen	2	26	9	18	7	22	30	27	422	160
	Länder	1	13	6	9	3	22	30	27	422	161
	Gemeinden/Gv.	1	13	2	9	5	-	-	-	0	162
Laufende Zuweisungen und Zuschüsse											
vom öffentlichen Bereich	Zusammen	1 050	6 029	3 672	2 669	3 182	4 871	685	755	82	163
	Länder	430	3 247	1 846	845	1 663	4 871	685	755	62	164
	Gemeinden/Gv.	621	2 782	1 827	1 824	1 518	-	-	-	20	165
Bund	Zusammen	184	1 998	1 368	649	1 140	2 120	251	466	6	166
	Länder	167	1 940	1 277	577	1 126	2 120	251	466	6	167
	Gemeinden/Gv.	17	58	92	72	14	-	-	-	-	168
Länder	Zusammen	559	3 207	1 706	1 352	1 659	2 650	395	250	67	169
	Länder	247	1 224	515	236	508	2 650	395	250	56	170
	Gemeinden/Gv.	312	1 983	1 191	1 116	1 151	-	-	-	11	171
Sonstiger öffentlicher Bereich	Zusammen	307	824	598	667	383	101	39	39	8	172
	Länder	16	83	54	32	30	101	39	39	-	173
	Gemeinden/Gv.	291	741	544	635	354	-	-	-	8	174
von anderen Bereichen	Zusammen	71	407	265	223	216	343	96	142	-	175
	Länder	35	213	200	86	151	343	96	142	-	176
	Gemeinden/Gv.	37	194	65	136	65	-	-	-	-	177
Sonstige laufende Einnahmen	Zusammen	159	835	304	586	304	933	196	864	202	178
	Länder	69	207	57	169	97	933	196	864	197	179
	Gemeinden/Gv.	90	629	247	417	207	-	-	-	6	180
Gebühren, sonstige Entgelte	Zusammen	142	738	242	507	253	885	165	838	202	181
	Länder	57	152	39	147	72	885	165	838	197	182
	Gemeinden/Gv.	84	586	202	359	180	-	-	-	6	183
sonstige Verwaltungseinnahmen	Zusammen	17	98	62	80	52	49	30	26	-	184
	Länder	11	55	17	22	25	49	30	26	-	185
	Gemeinden/Gv.	6	43	45	57	27	-	-	-	-	186
abzüglich Zahlungen von gleicher Ebene	Zusammen	810	3 526	1 987	1 912	1 720	667	212	228	-	187
	Länder	212	824	257	161	228	667	212	228	-	188
	Gemeinden/Gv.	285	708	529	613	330	-	-	-	-	189
Einnahmen der laufenden Rechnung	Zusammen	2 065	10 388	5 623	6 702	5 285	12 099	2 045	6 466	800	190
	Länder	1 520	8 020	4 503	4 818	4 296	12 099	2 045	6 466	740	191
	Gemeinden/Gv.	858	4 361	2 321	3 023	2 151	-	-	-	60	192

2 Ausgaben und Einnahmen der Länder und Gemeinden/Gv. – Kern- und Extrahaushalte –

2.2 Nach Arten und Ländern

2.2.2 Einnahmen

1.-2. Vierteljahr 2013

Mill. EUR

Lfd. Nr.	Art der Einnahmen	Ebene	Insgesamt	Flächenländer							
				Baden-Württemberg	Bayern	Brandenburg	Hessen	Mecklenburg-Vorpommern	Niedersachsen	Nordrhein-Westfalen	Rheinland-Pfalz
193	Veräußerung von Vermögen	Zusammen	2 799	625	749	58	224	45	236	278	179
194		Länder	649	26	165	25	55	29	49	8	58
195		Gemeinden/Gv.	2 150	599	583	33	168	16	187	270	121
196	Veräußerung von Sachvermögen	Zusammen	2 048	565	480	31	160	19	140	222	120
197		Länder	255	26	31	4	13	4	11	8	1
198		Gemeinden/Gv.	1 793	540	449	27	147	15	129	214	119
199	Veräußerung von Beteiligungen	Zusammen	751	59	269	27	64	26	96	56	59
200		Länder	394	-	135	22	42	25	38	-	57
201		Gemeinden/Gv.	356	59	135	6	21	1	58	56	2
Vermögensübertragungen											
Zuweisungen und Zuschüsse für Investitionen											
202	vom öffentlichen Bereich	Zusammen	6 817	586	972	323	463	205	646	1 664	227
203		Länder	3 945	356	484	155	289	128	494	703	123
204		Gemeinden/Gv.	2 872	230	488	168	174	77	152	961	104
205	Bund	Zusammen	2 401	266	369	102	159	68	299	363	67
206		Länder	2 306	247	365	92	137	67	292	350	65
207		Gemeinden/Gv.	95	19	4	10	22	1	7	13	3
208	Länder	Zusammen	3 584	251	454	198	215	133	224	1 140	138
209		Länder	1 022	61	2	48	82	58	125	231	47
210		Gemeinden/Gv.	2 562	190	452	150	133	75	99	909	91
211	Gemeinden/Gv.	Zusammen	569	35	144	8	78	3	101	132	10
212		Länder	374	17	117	0	61	3	55	99	-
213		Gemeinden/Gv.	195	19	27	7	17	1	46	34	10
214	Sonstiger öffentlicher Bereich	Zusammen	264	33	5	16	12	1	23	29	12
215		Länder	244	30	-	16	9	1	22	24	11
216		Gemeinden/Gv.	20	3	5	-	2	0	1	6	0
217	von anderen Bereichen	Zusammen	2 181	161	305	385	90	102	147	277	83
218		Länder	1 415	52	73	354	30	88	64	165	21
219		Gemeinden/Gv.	766	109	233	31	60	14	84	112	62
Sonstige Vermögensübertragungen											
220	vom öffentlichen Bereich	Zusammen	-	-	-	-	-	-	-	-	-
221		Länder	-	-	-	-	-	-	-	-	-
222		Gemeinden/Gv.	-	-	-	-	-	-	-	-	-
223	von anderen Bereichen	Zusammen	3	-	-	0	-	-	-	-	-
224		Länder	3	-	-	0	-	-	-	-	-
225		Gemeinden/Gv.	-	-	-	-	-	-	-	-	-
Darlehensrückflüsse											
226	vom öffentlichen Bereich	Zusammen	772	1	4	1	41	-	12	23	42
227		Länder	736	1	2	1	37	-	-	18	40
228		Gemeinden/Gv.	36	1	2	-	5	-	12	4	2
229	Länder	Zusammen	644	0	-	-	2	-	-	4	0
230		Länder	634	-	-	-	-	-	-	-	-
231		Gemeinden/Gv.	10	0	-	-	2	-	-	4	0
232	Gemeinden/Gv.	Zusammen	82	1	4	1	0	-	12	17	42
233		Länder	64	1	2	1	-	-	-	17	40
234		Gemeinden/Gv.	18	-	2	-	0	-	12	0	1
235	Sonstiger öffentlicher Bereich	Zusammen	46	1	0	-	39	-	0	2	-
236		Länder	39	-	-	-	37	-	-	1	-
237		Gemeinden/Gv.	7	1	0	-	2	-	0	0	-
238	von anderen Bereichen	Zusammen	2 535	159	469	107	97	65	69	1 146	125
239		Länder	2 146	128	419	104	7	64	32	1 016	119
240		Gemeinden/Gv.	389	31	50	3	90	1	37	131	6

2 Ausgaben und Einnahmen der Länder und Gemeinden/Gv. – Kern- und Extrahaushalte –

2.2 Nach Arten und Ländern

2.2.2 Einnahmen

1.-2. Vierteljahr 2013

Mill. EUR

Art der Einnahmen	Ebene	noch: Flächenländer					Stadtstaaten			Gemeinsame Extrahaushalte	Lfd. Nr.
		Saarland	Sachsen	Sachsen-Anhalt	Schleswig-Holstein	Thüringen	Berlin	Bremen	Hamburg		
Veräußerung von Vermögen	Zusammen	24	49	30	82	31	83	17	90	0	193
	Länder	14	8	18	1	4	83	17	90	0	194
	Gemeinden/Gv.	10	41	12	81	28	-	-	-	0	195
Veräußerung von Sachvermögen	Zusammen	21	48	19	68	29	82	0	46	0	196
	Länder	11	8	7	1	4	82	0	46	0	197
	Gemeinden/Gv.	10	40	12	67	25	-	-	-	0	198
Veräußerung von Beteiligungen	Zusammen	3	2	11	14	2	1	17	44	-	199
	Länder	3	-	10	0	0	1	17	44	-	200
	Gemeinden/Gv.	0	2	0	14	2	-	-	-	-	201
Vermögensübertragungen											
Zuweisungen und Zuschüsse für Investitionen											
vom öffentlichen Bereich	Zusammen	92	591	263	155	235	184	94	109	10	202
	Länder	76	334	144	114	149	184	94	109	10	203
	Gemeinden/Gv.	17	257	119	41	86	-	-	-	-	204
Bund	Zusammen	20	214	89	75	94	121	40	53	2	205
	Länder	19	206	88	70	92	121	40	53	2	206
	Gemeinden/Gv.	2	8	1	5	2	-	-	-	-	207
Länder	Zusammen	67	307	159	63	103	56	15	54	8	208
	Länder	55	71	46	37	27	56	15	54	8	209
	Gemeinden/Gv.	12	236	113	26	76	-	-	-	-	210
Gemeinden/Gv.	Zusammen	3	12	13	13	19	-	-	-	-	211
	Länder	-	-	8	3	12	-	-	-	-	212
	Gemeinden/Gv.	3	12	5	10	7	-	-	-	-	213
Sonstiger öffentlicher Bereich	Zusammen	2	58	3	5	19	7	39	2	-	214
	Länder	2	57	2	4	19	7	39	2	-	215
	Gemeinden/Gv.	0	1	0	0	0	-	-	-	-	216
von anderen Bereichen	Zusammen	4	220	64	85	164	78	3	13	-	217
	Länder	0	206	55	64	149	78	3	13	-	218
	Gemeinden/Gv.	4	14	9	22	14	-	-	-	-	219
Sonstige Vermögensübertragungen											
vom öffentlichen Bereich	Zusammen	-	-	-	-	-	-	-	-	-	220
	Länder	-	-	-	-	-	-	-	-	-	221
	Gemeinden/Gv.	-	-	-	-	-	-	-	-	-	222
von anderen Bereichen	Zusammen	-	-	-	-	-	2	0	-	-	223
	Länder	-	-	-	-	-	2	0	-	-	224
	Gemeinden/Gv.	-	-	-	-	-	-	-	-	-	225
Darlehensrückflüsse											
vom öffentlichen Bereich	Zusammen	49	570	7	3	5	-	15	-	-	226
	Länder	49	570	1	3	1	-	15	-	-	227
	Gemeinden/Gv.	0	0	7	1	4	-	-	-	-	228
Länder	Zusammen	49	570	4	-	-	-	15	-	-	229
	Länder	49	570	-	-	-	-	15	-	-	230
	Gemeinden/Gv.	-	-	4	-	-	-	-	-	-	231
Gemeinden/Gv.	Zusammen	-	-	3	3	1	-	-	-	-	232
	Länder	-	-	0	2	1	-	-	-	-	233
	Gemeinden/Gv.	-	-	2	0	0	-	-	-	-	234
Sonstiger öffentlicher Bereich	Zusammen	0	0	1	1	3	-	-	-	-	235
	Länder	-	-	1	0	-	-	-	-	-	236
	Gemeinden/Gv.	0	0	-	0	3	-	-	-	-	237
von anderen Bereichen	Zusammen	23	39	25	16	5	177	7	6	-	238
	Länder	5	34	23	2	4	177	7	6	-	239
	Gemeinden/Gv.	19	5	2	14	1	-	-	-	-	240

2 Ausgaben und Einnahmen der Länder und Gemeinden/Gv. – Kern- und Extrahaushalte –

2.2 Nach Arten und Ländern

2.2.2 Einnahmen

1.-2. Vierteljahr 2013

Mill. EUR

Lfd. Nr.	Art der Einnahmen	Ebene	Insgesamt	Flächenländer							
				Baden-Württemberg	Bayern	Brandenburg	Hessen	Mecklenburg-Vorpommern	Niedersachsen	Nordrhein-Westfalen	Rheinland-Pfalz
241	Schuldenaufnahmen beim öffentlichen Bereich	Zusammen	658	3	12	0	11	11	6	7	0
242		Länder	599	-	-	-	-	-	0	-	-
243		Gemeinden/Gv.	59	3	12	0	11	11	5	7	0
244	abzüglich Zahlungen von gleicher Ebene	Zusammen	5 636	287	613	206	304	147	341	1 295	197
245		Länder	2 364	61	2	48	82	58	124	230	54
246		Gemeinden/Gv.	222	19	29	7	18	1	63	36	11
247	Einnahmen der Kapitalrechnung	Zusammen	10 129	1 246	1 898	668	622	281	776	2 100	458
248		Länder	7 129	501	1 141	592	336	252	515	1 680	307
249		Gemeinden/Gv.	6 050	953	1 339	228	490	118	414	1 450	283
250	Bereinigte Einnahmen	Zusammen	218 803	27 769	35 663	7 029	17 245	4 387	20 334	47 349	9 956
251		Länder	161 512	20 202	24 784	5 643	11 718	3 638	14 552	31 528	7 571
252		Gemeinden/Gv.	93 842	14 552	15 473	3 046	7 826	1 735	9 363	24 057	4 248

2 Ausgaben und Einnahmen der Länder und Gemeinden/Gv. – Kern- und Extrahaushalte –

2.2 Nach Arten und Ländern

2.2.2 Einnahmen

1.-2. Vierteljahr 2013

Mill. EUR

Art der Einnahmen	Ebene	noch: Flächenländer					Stadtstaaten			Gemeinsame Extrahaushalte	Lfd. Nr.
		Saarland	Sachsen	Sachsen-Anhalt	Schleswig-Holstein	Thüringen	Berlin	Bremen	Hamburg		
Schuldenaufnahmen beim öffentlichen Bereich	Zusammen	0	599	0	9	0	-	-	-	-	241
	Länder	-	599	-	-	-	-	-	-	-	242
	Gemeinden/Gv.	0	-	0	9	0	-	-	-	-	243
abzüglich Zahlungen von gleicher Ebene	Zusammen	141	1 521	178	84	124	56	77	49	-	244
	Länder	126	1 272	46	37	27	56	77	49	-	245
	Gemeinden/Gv.	3	12	7	11	7	-	-	-	-	246
Einnahmen der Kapitalrechnung	Zusammen	51	547	211	266	317	468	58	168	11	247
	Länder	17	478	195	146	280	468	58	168	11	248
	Gemeinden/Gv.	47	305	141	157	125	-	-	-	0	249
Bereinigte Einnahmen	Zusammen	2 116	10 935	5 834	6 968	5 601	12 568	2 104	6 634	811	250
	Länder	1 537	8 499	4 698	4 964	4 577	12 568	2 104	6 634	751	251
	Gemeinden/Gv.	905	4 666	2 462	3 179	2 276	-	-	-	60	252

2 Ausgaben und Einnahmen der Länder und Gemeinden/Gv. – Kern- und Extrahaushalte –

2.2 Nach Arten und Ländern

2.2.3 Finanzierungsübersicht

1.-2. Vierteljahr 2013

Mill. EUR

Lfd. Nr.	Art der Ausgaben/Einnahmen	Ebene	Insgesamt	Flächenländer							
				Baden-Württemberg	Bayern	Brandenburg	Hessen	Mecklenburg-Vorpommern	Niedersachsen	Nordrhein-Westfalen	Rheinland-Pfalz
Finanzierungsübersicht											
253	Saldo der haushaltstechnischen Verrechnungen	Zusammen	21	15	1	0	- 6	-	- 2	- 3	3
254		Länder	21	15	1	0	- 6	-	- 2	- 3	3
255		Gemeinden/Gv.	0	- 0	0	-	0	-	-	-	-
256	Finanzierungssaldo	Zusammen	- 750	- 1 167	2 399	550	- 1 078	173	1 312	- 2 644	- 900
257		Länder	177	- 1 457	1 845	566	- 138	184	828	- 1 758	- 575
258		Gemeinden/Gv.	- 928	290	554	- 17	- 940	- 11	485	- 886	- 325
Besondere Finanzierungsvorgänge											
259	Ausgaben	Zusammen	61 531	6 579	4 975	3 376	4 925	838	2 994	12 208	5 034
260		Länder	55 071	6 262	2 671	3 299	4 471	755	2 431	10 635	4 822
261		Gemeinden/Gv.	6 460	317	2 305	77	455	83	563	1 574	212
262	Schuldentilgung am Kreditmarkt ¹	Zusammen	59 692	6 561	3 365	3 376	4 925	836	2 991	12 208	5 034
263		Länder	54 964	6 262	2 669	3 299	4 471	753	2 428	10 635	4 822
264		Gemeinden/Gv.	4 728	299	696	77	454	83	563	1 574	212
265	Rückzahlung Innerer Darlehen	Zusammen	8	1	8	-	-	-	-	-	-
266		Länder	-	-	-	-	-	-	-	-	-
267		Gemeinden/Gv.	8	1	8	-	-	-	-	-	-
268	Zuführungen an Rücklagen	Zusammen	1 686	16	1 548	-	0	1	3	-	-
269		Länder	51	-	2	-	-	1	3	-	-
270		Gemeinden/Gv.	1 635	16	1 546	-	0	-	-	-	-
271	Deckung von Vorjahresfehlbeträgen	Zusammen	145	2	55	-	-	-	-	-	-
272		Länder	56	-	-	-	-	-	-	-	-
273		Gemeinden/Gv.	89	2	55	-	-	-	-	-	-
274	Einnahmen	Zusammen	45 185	3 360	2 982	1 637	2 731	729	1 258	10 870	3 490
275		Länder	39 910	3 157	1 191	1 589	2 205	684	712	9 575	3 224
276		Gemeinden/Gv.	5 276	203	1 790	48	525	45	545	1 296	266
277	Schuldenaufnahmen am Kreditmarkt ¹	Zusammen	40 831	3 345	1 715	1 448	2 727	725	1 255	10 867	3 249
278		Länder	36 923	3 155	1 191	1 400	2 203	680	709	9 572	2 983
279		Gemeinden/Gv.	3 909	190	524	48	525	45	545	1 296	266
280	Innere Darlehen	Zusammen	5	1	4	-	-	-	-	-	-
281		Länder	-	-	-	-	-	-	-	-	-
282		Gemeinden/Gv.	5	1	4	-	-	-	-	-	-
283	Entnahmen aus Rücklagen	Zusammen	1 983	12	1 263	189	3	4	3	3	234
284		Länder	620	-	0	189	3	4	3	3	234
285		Gemeinden/Gv.	1 362	12	1 263	-	0	-	-	-	-
286	Überschüsse aus Vorjahren	Zusammen	2 367	2	-	-	-	-	-	-	6
287		Länder	2 367	2	-	-	-	-	-	-	6
288		Gemeinden/Gv.	-	-	-	-	-	-	-	-	-
289	Münzeinnahmen	Zusammen	-	-	-	-	-	-	-	-	-
290		Länder	-	-	-	-	-	-	-	-	-
291		Gemeinden/Gv.	-	-	-	-	-	-	-	-	-

¹ Ohne kaufmännisch buchende Extrahaushalte.

2 Ausgaben und Einnahmen der Länder und Gemeinden/Gv. – Kern- und Extrahaushalte –

2.2 Nach Arten und Ländern

2.2.3 Finanzierungsübersicht

1.-2. Vierteljahr 2013

Mill. EUR

Art der Ausgaben/Einnahmen	Ebene	noch: Flächenländer					Stadtstaaten			Gemeinsame Extrahaushalte	Lfd. Nr.
		Saarland	Sachsen	Sachsen-Anhalt	Schleswig-Holstein	Thüringen	Berlin	Bremen	Hamburg		
Finanzierungsübersicht											
Saldo der haushaltstechnischen Verrechnungen	Zusammen	0	2	- 0	- 2	-	1	2	9	-	253
	Länder	0	2	- 0	- 2	-	1	2	9	-	254
	Gemeinden/Gv.	-	-	-	-	-	-	-	-	-	255
Finanzierungssaldo	Zusammen	- 784	680	68	- 310	410	870	- 487	- 177	332	256
	Länder	- 623	582	- 17	- 174	412	870	- 487	- 177	297	257
	Gemeinden/Gv.	- 161	98	85	- 136	- 1	-	-	-	35	258
Besondere Finanzierungsvorgänge											
Ausgaben	Zusammen	851	914	2 704	2 035	1 270	5 157	5 331	2 340	-	259
	Länder	797	677	2 509	1 816	1 100	5 157	5 331	2 340	-	260
	Gemeinden/Gv.	54	237	194	220	171	-	-	-	-	261
Schuldentilgung am Kreditmarkt ¹	Zusammen	851	913	2 654	1 978	1 250	5 086	5 329	2 335	-	262
	Länder	797	677	2 492	1 811	1 100	5 086	5 329	2 335	-	263
	Gemeinden/Gv.	54	236	162	167	150	-	-	-	-	264
Rückzahlung Innerer Darlehen	Zusammen	-	-	-	-	-	-	-	-	-	265
	Länder	-	-	-	-	-	-	-	-	-	266
	Gemeinden/Gv.	-	-	-	-	-	-	-	-	-	267
Zuführungen an Rücklagen	Zusammen	-	1	22	53	20	15	2	5	-	268
	Länder	-	1	17	5	-	15	2	5	-	269
	Gemeinden/Gv.	-	1	4	48	20	-	-	-	-	270
Deckung von Vorjahresfehlbeträgen	Zusammen	-	-	28	5	1	56	-	-	-	271
	Länder	-	-	-	-	-	56	-	-	-	272
	Gemeinden/Gv.	-	-	28	5	1	-	-	-	-	273
Einnahmen	Zusammen	896	2 284	3 275	1 294	1 106	2 875	5 841	558	-	274
	Länder	844	2 184	3 198	1 096	977	2 875	5 841	558	-	275
	Gemeinden/Gv.	52	100	77	198	129	-	-	-	-	276
Schuldenaufnahmen am Kreditmarkt ¹	Zusammen	859	100	3 200	1 183	1 052	2 764	5 786	558	-	277
	Länder	807	-	3 125	1 028	963	2 764	5 786	558	-	278
	Gemeinden/Gv.	52	100	75	154	89	-	-	-	-	279
Innere Darlehen	Zusammen	-	-	-	0	-	-	-	-	-	280
	Länder	-	-	-	-	-	-	-	-	-	281
	Gemeinden/Gv.	-	-	-	0	-	-	-	-	-	282
Entnahmen aus Rücklagen	Zusammen	-	8	11	102	41	52	55	-	-	283
	Länder	-	8	9	59	-	52	55	-	-	284
	Gemeinden/Gv.	-	0	2	44	41	-	-	-	-	285
Überschüsse aus Vorjahren	Zusammen	37	2 176	64	9	14	59	-	-	-	286
	Länder	37	2 176	64	9	14	59	-	-	-	287
	Gemeinden/Gv.	-	-	-	-	-	-	-	-	-	288
Münzeinnahmen	Zusammen	-	-	-	-	-	-	-	-	-	289
	Länder	-	-	-	-	-	-	-	-	-	290
	Gemeinden/Gv.	-	-	-	-	-	-	-	-	-	291

¹ Ohne kaufmännisch buchende Extrahaushalte.

2 Ausgaben und Einnahmen der Länder und Gemeinden/Gv. – Kern- und Extrahaushalte –
2.3 Investitionsausgaben nach Arten und Ländern
1.-2. Vierteljahr 2013
Mill. EUR

Lfd. Nr.	Art der Ausgaben	Ebene	Insgesamt	Flächenländer							
				Baden-Württemberg	Bayern	Brandenburg	Hessen	Mecklenburg-Vorpommern	Niedersachsen	Nordrhein-Westfalen	Rheinland-Pfalz
1	Baumaßnahmen	Zusammen	8 581	1 359	2 089	236	756	128	629	1 181	370
2		Länder	2 321	207	418	46	279	73	109	203	71
3		Gemeinden/Gv.	6 261	1 152	1 670	189	477	55	520	978	299
4	Erwerb von unbeweglichen Sachen	Zusammen	1 278	255	344	33	84	9	106	247	72
5		Länder	207	18	23	3	6	2	16	71	15
6		Gemeinden/Gv.	1 071	236	321	29	78	7	90	176	57
7	Erwerb von beweglichen Sachen	Zusammen	2 297	421	388	50	178	25	241	509	85
8		Länder	1 209	236	137	20	105	22	108	285	35
9		Gemeinden/Gv.	1 088	186	251	30	73	2	133	224	50
10	Erwerb von Beteiligungen und dergleichen	Zusammen	2 280	579	704	134	124	41	23	327	11
11		Länder	1 418	419	279	127	78	41	-	173	-
12		Gemeinden/Gv.	862	160	425	7	46	0	23	154	11
13	Darlehen an andere Bereiche,	Zusammen	2 943	125	155	35	154	89	91	1 150	332
14	Inanspruchnahme aus Gewährleistungen	Länder	2 574	93	119	34	66	88	60	1 025	317
15		Gemeinden/Gv.	370	32	36	1	89	1	31	126	15
16	Zuschüsse für Investitionen	Zusammen	3 716	609	766	230	103	20	357	663	80
17	an andere Bereiche	Länder	3 024	456	533	207	53	15	300	581	65
18		Gemeinden/Gv.	693	152	233	23	51	4	57	82	15
19	Investitionsausgaben insgesamt	Zusammen	21 096	3 348	4 445	717	1 399	312	1 447	4 077	950
20		Länder	10 752	1 429	1 508	437	586	242	593	2 336	503
21		Gemeinden/Gv.	10 344	1 919	2 937	280	813	70	854	1 740	447

2 Ausgaben und Einnahmen der Länder und Gemeinden/Gv. – Kern- und Extrahaushalte –
2.3 Investitionsausgaben nach Arten und Ländern
1.-2. Vierteljahr 2013
Mill. EUR

Art der Ausgaben	Ebene	noch: Flächenländer					Stadtstaaten			Gemeinsame Extrahaushalte	Lfd. Nr.
		Saarland	Sachsen	Sachsen-Anhalt	Schleswig-Holstein	Thüringen	Berlin	Bremen	Hamburg		
Baumaßnahmen	Zusammen	78	609	192	250	207	102	20	358	18	1
	Länder	16	243	62	40	56	102	20	358	18	2
	Gemeinden/Gv.	62	367	130	210	151	-	-	-	-	3
Erwerb von unbeweglichen Sachen	Zusammen	6	36	14	28	27	9	1	9	0	4
	Länder	0	11	2	3	19	9	1	9	0	5
	Gemeinden/Gv.	6	24	12	25	7	-	-	-	-	6
Erwerb von beweglichen Sachen	Zusammen	24	87	41	80	40	33	23	61	12	7
	Länder	14	40	26	33	21	33	23	61	12	8
	Gemeinden/Gv.	11	46	16	47	19	-	-	-	0	9
Erwerb von Beteiligungen und dergleichen	Zusammen	33	11	20	166	3	11	22	72	-	10
	Länder	30	2	15	150	0	11	22	72	-	11
	Gemeinden/Gv.	3	9	6	16	3	-	-	-	-	12
Darlehen an andere Bereiche, Inanspruchnahme aus Gewährleistungen	Zusammen	17	604	8	33	15	119	11	5	-	13
	Länder	5	603	6	20	4	119	11	5	-	14
	Gemeinden/Gv.	12	1	3	13	11	-	-	-	-	15
Zuschüsse für Investitionen an andere Bereiche	Zusammen	- 8	224	125	75	113	182	59	128	-	16
	Länder	- 8	195	115	51	100	182	59	128	-	17
	Gemeinden/Gv.	0	29	10	24	13	-	-	-	-	18
Investitionsausgaben insgesamt	Zusammen	150	1 571	400	632	404	456	136	633	30	19
	Länder	57	1 094	225	297	199	456	136	633	29	20
	Gemeinden/Gv.	93	477	175	335	204	-	-	-	0	21

2 Ausgaben und Einnahmen der Länder und Gemeinden/Gv. – Kern- und Extrahaushalte –
2.4 Baumaßnahmen nach Aufgabenbereichen und Ländern
1.-2. Vierteljahr 2013
Mill. EUR

Lfd. Nr.	Aufgabenbereiche	Ebene	Insgesamt	Flächenländer							
				Baden-Württemberg	Bayern	Brandenburg	Hessen	Mecklenburg-Vorpommern	Niedersachsen	Nordrhein-Westfalen	Rheinland-Pfalz
1	Allgemeine Verwaltung	Zusammen	474	81	57	13	72	2	46	107	5
2		Länder	-	-	-	-	-	-	-	-	-
3		Gemeinden/Gv.	474	81	57	13	72	2	46	107	5
4	Allgemeinbildende und berufliche Schulen	Zusammen	932	188	309	22	95	7	76	55	37
5		Länder	15	-	-	-	-	-	-	-	-
6		Gemeinden/Gv.	917	188	309	22	95	7	76	55	37
7	Hochschulen	Zusammen	772	107	178	23	141	37	30	16	2
8		Länder	772	107	178	23	141	37	30	16	2
9		Gemeinden/Gv.	-	-	-	-	-	-	-	-	-
10	Einrichtungen und Maßnahmen des Gesundheitswesens	Zusammen	1	-	1	-	-	-	-	-	-
11		Länder	1	-	1	-	-	-	-	-	-
12		Gemeinden/Gv.	-	-	-	-	-	-	-	-	-
13	Sportstätten der Gemeinden/Gv.	Zusammen	198	51	36	9	17	1	27	23	8
14		Länder	-	-	-	-	-	-	-	-	-
15		Gemeinden/Gv.	198	51	36	9	17	1	27	23	8
16	Städteplanung, Vermessung, Bauordnung	Zusammen	344	106	47	24	14	1	35	31	18
17		Länder	-	-	-	-	-	-	-	-	-
18		Gemeinden/Gv.	344	106	47	24	14	1	35	31	18
19	Wohnungsbauförderung und Wohnungsfürsorge	Zusammen	15	0	6	2	1	-	3	-	1
20		Länder	-	-	-	-	-	-	-	-	-
21		Gemeinden/Gv.	15	0	6	2	1	-	3	-	1
22	Abwasserbeseitigung	Zusammen	406	79	150	1	34	0	23	96	0
23		Länder	-	-	-	-	-	-	-	-	-
24		Gemeinden/Gv.	406	79	150	1	34	0	23	96	0
25	Abfallbeseitigung	Zusammen	21	5	9	1	0	-	0	6	-
26		Länder	-	-	-	-	-	-	-	-	-
27		Gemeinden/Gv.	21	5	9	1	0	-	0	6	-
28	Energie- und Wasserwirtschaft, Kulturbau	Zusammen	69	-	20	6	-	3	1	0	5
29		Länder	69	-	20	6	-	3	1	0	5
30		Gemeinden/Gv.	-	-	-	-	-	-	-	-	-
31	Straßen	Zusammen	1 597	241	394	52	115	33	132	256	75
32		Länder	278	29	73	-	20	14	-	21	-
33		Gemeinden/Gv.	1 319	212	322	52	96	20	132	234	75
34	Versorgungsunternehmen	Zusammen	83	17	55	1	5	1	1	1	0
35		Länder	-	-	-	-	-	-	-	-	-
36		Gemeinden/Gv.	83	17	55	1	5	1	1	1	0
37	Verkehrsunternehmen	Zusammen	80	2	2	-	6	4	5	59	2
38		Länder	-	-	-	-	-	-	-	-	-
39		Gemeinden/Gv.	80	2	2	-	6	4	5	59	2
40	Allgemeines Grundvermögen	Zusammen	80	20	46	-	-	-	-	-	-
41		Länder	-	-	-	-	-	-	-	-	-
42		Gemeinden/Gv.	80	20	46	-	-	-	-	-	-
43	Übrige Aufgabenbereiche	Zusammen	3 511	464	781	83	256	39	251	533	219
44		Länder	1 186	71	148	17	119	20	78	166	65
45		Gemeinden/Gv.	2 325	393	633	66	137	19	172	367	154
46	Baumaßnahmen insgesamt	Zusammen	8 581	1 359	2 089	236	756	128	629	1 181	370
47		Länder	2 321	207	418	46	279	73	109	203	71
48		Gemeinden/Gv.	6 261	1 152	1 670	189	477	55	520	978	299

2 Ausgaben und Einnahmen der Länder und Gemeinden/Gv. – Kern- und Extrahaushalte –
2.4 Baumaßnahmen nach Aufgabenbereichen und Ländern
1.-2. Vierteljahr 2013
Mill. EUR

Aufgabenbereiche	Ebene	noch: Flächenländer					Stadtstaaten			Gemeinsame Extrahaushalte	Lfd. Nr.
		Saarland	Sachsen	Sachsen-Anhalt	Schleswig-Holstein	Thüringen	Berlin	Bremen	Hamburg		
Allgemeine Verwaltung	Zusammen	7	48	0	28	8	-	-	-	-	1
	Länder	-	-	-	-	-	-	-	-	-	2
	Gemeinden/Gv.	7	48	0	28	8	-	-	-	-	3
Allgemeinbildende und berufliche Schulen	Zusammen	6	73	4	29	19	10	2	-	-	4
	Länder	-	1	2	0	0	10	2	-	-	5
	Gemeinden/Gv.	6	72	2	29	19	-	-	-	-	6
Hochschulen	Zusammen	9	128	29	8	9	23	6	28	-	7
	Länder	9	128	29	8	9	23	6	28	-	8
	Gemeinden/Gv.	-	-	-	-	-	-	-	-	-	9
Einrichtungen und Maßnahmen des Gesundheitswesens	Zusammen	-	0	-	-	-	-	-	-	-	10
	Länder	-	0	-	-	-	-	-	-	-	11
	Gemeinden/Gv.	-	-	-	-	-	-	-	-	-	12
Sportstätten der Gemeinden/Gv.	Zusammen	1	13	1	6	6	-	-	-	-	13
	Länder	-	-	-	-	-	-	-	-	-	14
	Gemeinden/Gv.	1	13	1	6	6	-	-	-	-	15
Städteplanung, Vermessung, Bauordnung	Zusammen	5	36	4	2	22	-	-	-	-	16
	Länder	-	-	-	-	-	-	-	-	-	17
	Gemeinden/Gv.	5	36	4	2	22	-	-	-	-	18
Wohnungsbauförderung und Wohnungsfürsorge	Zusammen	-	0	-	1	1	-	-	-	-	19
	Länder	-	-	-	-	-	-	-	-	-	20
	Gemeinden/Gv.	-	0	-	1	1	-	-	-	-	21
Abwasserbeseitigung	Zusammen	-	3	0	18	1	-	-	-	-	22
	Länder	-	-	-	-	-	-	-	-	-	23
	Gemeinden/Gv.	-	3	0	18	1	-	-	-	-	24
Abfallbeseitigung	Zusammen	-	-	-	-	0	-	-	-	-	25
	Länder	-	-	-	-	-	-	-	-	-	26
	Gemeinden/Gv.	-	-	-	-	0	-	-	-	-	27
Energie- und Wasserwirtschaft, Kulturbau	Zusammen	-	14	-	-	3	1	-	17	-	28
	Länder	-	14	-	-	3	1	-	17	-	29
	Gemeinden/Gv.	-	-	-	-	-	-	-	-	-	30
Straßen	Zusammen	13	125	17	53	42	6	3	42	-	31
	Länder	-	46	12	3	11	6	3	42	-	32
	Gemeinden/Gv.	13	78	5	50	32	-	-	-	-	33
Versorgungsunternehmen	Zusammen	0	0	-	3	0	-	-	-	-	34
	Länder	-	-	-	-	-	-	-	-	-	35
	Gemeinden/Gv.	0	0	-	3	0	-	-	-	-	36
Verkehrsunternehmen	Zusammen	1	1	-	0	-	-	-	-	-	37
	Länder	-	-	-	-	-	-	-	-	-	38
	Gemeinden/Gv.	1	1	-	0	-	-	-	-	-	39
Allgemeines Grundvermögen	Zusammen	-	1	1	2	11	-	-	-	-	40
	Länder	-	-	-	-	-	-	-	-	-	41
	Gemeinden/Gv.	-	1	1	2	11	-	-	-	-	42
Übrige Aufgabenbereiche	Zusammen	37	169	136	101	84	62	9	272	18	43
	Länder	7	54	20	29	33	62	9	272	18	44
	Gemeinden/Gv.	30	114	116	71	51	-	-	-	-	45
Baumaßnahmen insgesamt	Zusammen	78	609	192	250	207	102	20	358	18	46
	Länder	16	243	62	40	56	102	20	358	18	47
	Gemeinden/Gv.	62	367	130	210	151	-	-	-	-	48

2 Ausgaben und Einnahmen der Länder und Gemeinden/Gv. – Kern- und Extrahaushalte –

2.5 Steuereinnahmen nach Arten und Ländern¹

1.-2. Vierteljahr 2013

Mill. EUR

Lfd. Nr.	Körperschaft / Steuerart	Insgesamt	Flächenländer							
			Baden-Württemberg	Bayern	Brandenburg	Hessen	Mecklenburg-Vorpommern	Niedersachsen	Nordrhein-Westfalen	Rheinland-Pfalz
L Ä N D E R										
1	Anteil an den Gemeinschaftsteuern und der Gewerbesteuerumlage	100 413	13 345	17 279	2 833	8 215	1 774	9 861	21 039	4 514
2	Einkommen- und Körperschaftsteuer	53 304	7 905	10 795	1 066	4 997	519	4 695	11 693	2 588
3	Umsatz- und Einfuhrumsatzsteuer	43 335	4 756	5 762	1 725	2 800	1 234	4 800	8 549	1 756
4	Gewerbesteuerumlage	1 486	281	309	15	140	5	185	278	72
5	Abgeltungsteuer auf Zins- und Veräußerungserträge	2 288	403	413	28	278	15	181	519	98
6	Landessteuern	7 685	1 199	1 431	128	610	97	546	1 678	373
7	Vermögensteuer	0	0	-	-	-	-	-	- 0	-
8	Erbschaftsteuer	2 143	381	519	8	225	5	121	491	85
9	Grunderwerbsteuer	4 071	654	665	85	343	66	305	847	174
10	Rennt- und Lotteriesteuer	900	111	134	20	12	12	81	203	86
11	Feuerschutzsteuer	250	35	44	7	19	5	26	51	13
12	Biersteuer	320	19	68	8	11	9	14	87	16
13	Sonstige Landessteuern	0	-	-	-	-	-	0	-	-
14	Gemeindesteuern der Stadtstaaten	3 874	-	-	-	-	-	-	-	-
15	Grundsteuern	604	-	-	-	-	-	-	-	-
16	Gewerbesteuer brutto	1 914	-	-	-	-	-	-	-	-
17	Gewerbesteuer netto (abzgl. Gewerbesteuerumlage)	1 794	-	-	-	-	-	-	-	-
18	Anteil a.d. Lohn-/veranlagten Einkommensteuer	1 203	-	-	-	-	-	-	-	-
19	Gemeindeanteil an der Umsatzsteuer	169	-	-	-	-	-	-	-	-
20	Gemeindeanteil an der Abgeltungsteuer auf Zins- und Veräußerungserträge	49	-	-	-	-	-	-	-	-
21	Getränkesteuer	-	-	-	-	-	-	-	-	-
22	Vergnügungsteuer	44	-	-	-	-	-	-	-	-
23	Hundesteuer	9	-	-	-	-	-	-	-	-
24	Sonstige Gemeindesteuern	4	-	-	-	-	-	-	-	-
25	Steuereinnahmen der Länder	111 972	14 544	18 710	2 961	8 825	1 870	10 407	22 717	4 887
G E M E I N D E N / G V.										
26	Grundsteuer A	190	21	49	7	9	7	33	21	9
27	Grundsteuer B	5 215	767	816	116	397	78	596	1 521	240
28	Gewerbesteuer brutto	20 372	3 310	4 410	381	1 920	210	2 082	4 975	940
29	Gewerbesteuer netto (abzgl. Gewerbesteuerumlage)	18 677	2 957	4 076	356	1 743	201	1 847	4 624	853
30	Anteil a.d. Lohn-/veranlagten Einkommensteuer	7 405	1 261	1 433	191	823	95	637	1 714	427
31	Anteil an der Umsatzsteuer	1 085	263	156	21	91	14	86	239	37
32	Schankeerlaubnissteuer	0	-	-	-	-	-	-	-	0
33	Getränkesteuer	-	-	-	-	-	-	-	-	-
34	Vergnügungsteuer	304	83	-	3	28	3	34	112	17
35	Hundesteuer	165	36	23	4	5	2	14	51	8
36	Zweitwohnungsteuer	62	10	18	2	1	3	9	5	1
37	Sonstige Gemeindesteuern	9	0	0	-	1	0	1	1	2
38	Steuereinnahmen der Gemeinden/Gv.	33 112	5 398	6 572	699	3 098	403	3 258	8 288	1 594
39	Steuereinnahmen von Ländern und Gemeinden/Gv. insgesamt	145 083	19 942	25 282	3 660	11 923	2 273	13 665	31 005	6 481

¹ Siehe hierzu auch "Erläuterungen zu den Tabellen, Steuereinnahmen".

2 Ausgaben und Einnahmen der Länder und Gemeinden/Gv. – Kern- und Extrahaushalte –

2.5 Steuereinnahmen nach Arten und Ländern¹

1.-2. Vierteljahr 2013

Mill. EUR

Körperschaft / Steuerart	noch: Flächenländer					Stadtstaaten			Lfd. Nr.
	Saarland	Sachsen	Sachsen-Anhalt	Schleswig-Holstein	Thüringen	Berlin	Bremen	Hamburg	
LÄNDER									
Anteil an den Gemeinschaftsteuern und der Gewerbesteuerumlage	1 109	4 799	2 513	3 237	2 482	4 041	719	2 654	1
Einkommen- und Körperschaftsteuer	486	1 326	753	1 633	717	1 976	388	1 767	2
Umsatz- und Einfuhrumsatzsteuer	590	3 397	1 729	1 496	1 728	1 967	289	758	3
Gewerbesteuerumlage	11	31	10	43	15	20	23	48	4
Abgeltungsteuer auf Zins- und Veräußerungserträge	22	45	20	65	22	78	19	81	5
Landessteuern	63	172	93	337	96	496	62	305	6
Vermögensteuer	-	-	-	-	-	-	0	-	7
Erbschaftsteuer	18	15	7	77	6	101	14	72	8
Grunderwerbsteuer	25	83	49	170	49	343	30	185	9
Rennwett- und Lotteriesteuer	13	34	21	73	22	37	7	36	10
Feuerschutzsteuer	3	10	7	8	6	8	2	7	11
Biersteuer	4	31	11	10	13	7	8	5	12
Sonstige Landessteuern	-	-	-	-	-	-	-	-	13
Gemeindesteuern der Stadtstaaten	-	-	-	-	-	1 760	372	1 741	14
Grundsteuern	-	-	-	-	-	343	73	188	15
Gewerbesteuer brutto	-	-	-	-	-	741	183	990	16
Gewerbesteuer netto (abzgl. Gewerbesteuerumlage)	-	-	-	-	-	708	157	929	17
Anteil a. d. Lohn-/veranlagten Einkommensteuer	-	-	-	-	-	586	110	508	18
Gemeindeanteil an der Umsatzsteuer	-	-	-	-	-	78	18	74	19
Gemeindeanteil an der Abgeltungsteuer auf Zins- und Veräußerungserträge	-	-	-	-	-	21	5	22	20
Getränkesteuer	-	-	-	-	-	-	-	-	21
Vergnügungsteuer	-	-	-	-	-	20	8	16	22
Hundesteuer	-	-	-	-	-	6	2	2	23
Sonstige Gemeindesteuern	-	-	-	-	-	1	1	2	24
Steuereinnahmen der Länder	1 171	4 971	2 606	3 574	2 578	6 297	1 153	4 700	25
GEMEINDEN / G.V.									
Grundsteuer A	1	7	11	11	5	-	-	-	26
Grundsteuer B	59	229	105	187	103	-	-	-	27
Gewerbesteuer brutto	216	655	329	623	318	-	-	-	28
Gewerbesteuer netto (abzgl. Gewerbesteuerumlage)	203	637	310	569	303	-	-	-	29
Anteil a. d. Lohn-/veranlagten Einkommensteuer	77	206	137	278	126	-	-	-	30
Anteil an der Umsatzsteuer	23	82	24	26	23	-	-	-	31
Schankeerlaubnissteuer	-	-	-	-	-	-	-	-	32
Getränkesteuer	-	-	-	-	-	-	-	-	33
Vergnügungsteuer	2	5	4	10	3	-	-	-	34
Hundesteuer	2	6	4	6	3	-	-	-	35
Zweitwohnungsteuer	-	1	1	12	0	-	-	-	36
Sonstige Gemeindesteuern	0	-	-	3	1	-	-	-	37
Steuereinnahmen der Gemeinden/Gv.	367	1 173	595	1 101	567	-	-	-	38
Steuereinnahmen von Ländern und Gemeinden/Gv.									
insgesamt	1 539	6 144	3 201	4 675	3 144	6 297	1 153	4 700	39

¹ Siehe hierzu auch "Erläuterungen zu den Tabellen, Steuereinnahmen".

3 Schulden – Kern- und Extrahaushalte –

3.1 Nach Arten und Ebenen

Stichtag: 30.06.2013

Mill. EUR

Lfd. Nr.	Art der Schulden	Insgesamt ¹	Bund	Länder	Gemeinden/Gv. ²
Kassenkredite und Kreditmarktschulden					
1	Insgesamt	2 048 360	1 288 469	626 709	133 181
2	Kassenkredite ³	109 441	28 560	32 541	48 340
3	Kreditmarktschulden ^{4 5}	1 938 919	1 259 909	594 168	84 841
4	darunter: Kernhaushalte	1 674 302	1 062 406	532 691	79 205
5	Wertpapiersschulden	.	1 045 906	305 146	.
6	Direkte Darlehen ⁶	.	16 500	227 545	.
Schulden bei öffentlichen Haushalten					
7	Schulden bei öffentlichen Haushalten ⁷	33 549	2 600	26 785	4 165

1 Ohne Schulden der Sozialversicherung.

2 Ohne Schulden der Zweckverbände.

3 Einschließlich kurzfristige Kredite von kaufmännisch buchenden Einheiten.

4 Einschließlich kreditähnlicher Rechtsgeschäfte bei Gemeinden/Gv.

5 Einschließlich Schulden der Kernhaushalte des Bundes, der Länder und Gemeinden/Gv. sowie der **kameral** buchenden Fonds, Einrichtungen und Unternehmen **bei** der Sozialversicherung.

6 Einschließlich Ausgleichsforderungen beim Bund.

7 Einschließlich Schulden der **kaufmännisch** buchenden Fonds, Einrichtungen und Unternehmen **bei** der Sozialversicherung.

3 Schulden – Kern- und Extrahaushalte –

3.2 Nach Arten und Ländern

Stichtag: 30.06.2013

Mill. Euro

Lfd. Nr.	Art der Schulden Körperschaftsgruppe	Insgesamt	Flächenländer							
			Baden-Württemberg	Bayern	Brandenburg	Hessen	Mecklenburg-Vorpommern	Niedersachsen	Nordrhein-Westfalen	Rheinland-Pfalz
Kassenkredite und Kreditmarktschulden										
1	Insgesamt	759 891	66 436	40 264	20 637	57 008	11 710	68 400	246 483	44 215
2	Länder	626 709	59 751	26 615	18 506	38 945	9 985	55 819	196 205	32 286
3	Gemeinden/Gv. ¹	133 181	6 684	13 649	2 131	18 063	1 725	12 582	50 279	11 929
4	Kassenkredite zusammen ²	80 881	2 246	359	780	6 751	578	4 136	52 761	7 629
5	Länder	32 541	2 069	-	0	272	72	3	27 462	1 301
6	Gemeinden/Gv.	48 340	177	359	780	6 479	505	4 134	25 299	6 327
7	Kreditmarktschulden zusammen ³	679 009	64 190	39 905	19 857	50 257	11 132	64 264	193 722	36 586
8	Länder	594 168	57 682	26 615	18 506	38 673	9 912	55 816	168 742	30 985
9	darunter: Kernhaushalte	532 691	39 324	26 597	16 782	38 673	9 506	55 812	131 749	30 899
10	Wertpapiersschulden	305 146	16 795	8 205	11 318	28 021	4 550	33 290	87 552	19 730
11	Direkte Darlehen	227 545	22 529	18 392	5 465	10 651	4 956	22 522	44 196	11 169
12	Gemeinden/Gv. ⁴	84 841	6 507	13 289	1 351	11 584	1 220	8 448	24 980	5 601
Schulden bei öffentlichen Haushalten										
13	Insgesamt ⁵	30 950	2 430	1 471	240	2 648	539	1 053	8 386	5 013
14	Länder	26 785	1 901	1 123	155	2 175	54	710	7 481	4 886
15	Gemeinden/Gv. ¹	4 165	529	347	85	473	485	343	904	127

1 Ohne Schulden der Zweckverbände.

2 Einschließlich kurzfristige Kredite von kaufmännisch buchenden Einheiten.

3 Einschließlich der Schulden der Kernhaushalte sowie der kameral buchenden Fonds, Einrichtungen und Unternehmen bei der Sozialversicherung.

4 Einschließlich kreditähnlicher Rechtsgeschäfte.

5 Einschließlich Schulden der kaufmännisch buchenden Fonds, Einrichtungen und Unternehmen bei der Sozialversicherung.

3 Schulden – Kern- und Extrahaushalte –
3.2 Nach Arten und Ländern
 Stichtag: 30.06.2013
 Mill. Euro

Art der Schulden Körperschaftsgruppe	noch: Flächenländer					Stadtstaaten			Lfd. Nr.
	Saarland	Sachsen	Sachsen-Anhalt	Schleswig-Holstein	Thüringen	Berlin	Bremen	Hamburg	
Kassenkredite und Kreditmarktschulden									
Insgesamt	16 953	8 158	24 622	31 163	18 841	59 830	20 258	24 913	1
Länder	13 778	4 428	21 291	27 482	16 617	59 830	20 258	24 913	2
Gemeinden/Gv. ¹	3 176	3 730	3 330	3 680	2 224	-	-	-	3
Kassenkredite zusammen ²	2 096	135	1 149	935	279	766	232	49	4
Länder	158	41	10	23	84	766	232	49	5
Gemeinden/Gv.	1 938	95	1 139	912	195	-	-	-	6
Kreditmarktschulden zusammen ³	14 857	8 023	23 473	30 227	18 562	59 064	20 026	24 864	7
Länder	13 620	4 387	21 282	27 459	16 533	59 064	20 026	24 864	8
darunter: Kernhaushalte	13 520	4 325	21 267	26 362	16 110	59 063	19 739	22 964	9
Wertpapiersschulden	5 803	569	11 500	13 442	4 844	36 441	11 717	11 370	10
Direkte Darlehen	7 717	3 756	9 767	12 920	11 267	22 623	8 022	11 594	11
Gemeinden/Gv. ⁴	1 237	3 635	2 191	2 768	2 029	-	-	-	12
Schulden bei öffentlichen Haushalten									
Insgesamt ⁵	55	4 352	153	792	123	860	1 223	1 612	13
Länder	31	4 036	128	336	72	860	1 223	1 612	14
Gemeinden/Gv. ¹	24	316	25	456	51	-	-	-	15

1 Ohne Schulden der Zweckverbände.

2 Einschließlich kurzfristige Kredite von kaufmännisch buchenden Einheiten.

3 Einschließlich der Schulden der Kernhaushalte sowie der kameral buchenden Fonds, Einrichtungen und Unternehmen bei der Sozialversicherung.

4 Einschließlich kreditähnlicher Rechtsgeschäfte.

5 Einschließlich Schulden der kaufmännisch buchenden Fonds, Einrichtungen und Unternehmen bei der Sozialversicherung.

4 Ausgaben und Einnahmen – Kernhaushalte –

4.1 Nach Arten und Ebenen

1.-2. Vierteljahr 2013

Mill. EUR

Lfd. Nr.	Art der Ausgaben/Einnahmen	Insgesamt	Bund	Länder	Gemeinden/Gv.	Sozialversicherung
Ausgaben						
1	Personalausgaben	102 978	14 904	56 663	23 050	8 361
2	Laufender Sachaufwand	144 418	9 689	12 894	19 558	102 278
3	Zinsausgaben	27 304	14 520	11 010	1 731	43
4	an öffentlichen Bereich	125	-	92	33	-
5	an andere Bereiche	27 179	14 520	10 918	1 698	43
6	Laufende Zuweisungen und Zuschüsse	389 541	111 891	63 711	55 216	158 723
7	an öffentlichen Bereich	149 315	81 518 ¹	39 471	23 199	5 127
8	an andere Bereiche	240 226	30 373	24 240	32 017	153 595
9	abzüglich Zahlungen von gleicher Ebene	129 911	-	4 378	19 255	5 046
10	Ausgaben der laufenden Rechnung	534 330	151 004	139 900	80 300	264 358
11	Sachinvestitionen	12 358	2 142	1 993	7 779	445
12	Baumaßnahmen	9 131	1 781	1 478	5 803	70
13	Erwerb von Sachvermögen	3 227	361	514	1 977	375
14	Vermögensübertragungen	15 053	5 945	7 889	1 144	75
15	an öffentlichen Bereich	6 210	1 842	4 015	353	-
16	an andere Bereiche	8 843	4 103	3 874	792	75
17	Darlehen	1 876	604	862	409	1
18	an öffentlichen Bereich	40	0	0	40	-
19	an andere Bereiche	1 836	604	862	370	1
20	Erwerb von Beteiligungen	5 420	4 400	142	862	15
21	Tilgungsausgaben an öffentlichen Bereich	960	-	836	124	-
22	abzüglich Zahlungen von gleicher Ebene	5 790	-	9	155	-
23	Ausgaben der Kapitalrechnung	29 877	13 091	11 713	10 164	536
24	Bereinigte Ausgaben	564 207	164 094	151 614	90 464	264 894
Einnahmen						
25	Steuern und steuerähnliche Abgaben	400 639	134 110 ¹	112 306	33 134	121 090
26	Einnahmen aus wirtschaftlicher Tätigkeit	9 146	2 611	2 408	4 095	32
27	Zinseinnahmen	1 095	46	253	348	448
28	vom öffentlichen Bereich	49	8	27	14	-
29	von anderen Bereichen	1 046	38	226	334	448
30	Laufende Zuweisungen und Zuschüsse	236 855	2 857	30 680	56 415	146 903
31	vom öffentlichen Bereich	225 387	1 049	27 286	51 521	145 531
32	von anderen Bereichen	11 468	1 808	3 394	4 894	1 373
33	Sonstige laufende Einnahmen	17 024	3 732	3 848	9 216	227
34	abzüglich Zahlungen von gleicher Ebene	129 911	-	4 378	19 255	5 046
35	Einnahmen der laufenden Rechnung	534 847	143 355	145 116	83 954	263 654
36	Veräußerung von Vermögen	3 884	1 486	171	2 133	93
37	Vermögensübertragungen	7 718	51	4 176	3 492	-
38	vom öffentlichen Bereich	5 504	-	2 779	2 726	-
39	von anderen Bereichen	2 214	51	1 397	766	-
40	Darlehensrückflüsse	2 453	755	1 244	425	29
41	vom öffentlichen Bereich	424	288	100	36	-
42	von anderen Bereichen	2 030	467	1 144	389	29
43	Schuldenaufnahmen beim öffentlichen Bereich	658	-	599	59	-
44	abzüglich Zahlungen von gleicher Ebene	5 790	-	9	155	-
45	Einnahmen der Kapitalrechnung	8 923	2 292	6 182	5 954	122
46	Bereinigte Einnahmen	543 771	145 647	151 298	89 908	263 776
Finanzierungsübersicht						
47	Saldo der haushaltstechnischen Verrechnungen	32	38	16	0	- 22
48	Finanzierungssaldo	- 20 404	- 18 410	- 300	- 556	- 1 139
Besondere Finanzierungsvorgänge						
49	Ausgaben	185 233	120 586	55 467	6 460	2 719
50	Schuldentilgung am Kreditmarkt	180 236	120 586	54 922	4 728	-
51	Rückzahlung Innerer Darlehen	8	-	-	8	-
52	Zuführungen an Rücklagen	4 843	-	490	1 635	2 718
53	Deckung von Vorjahresfehlbeträgen	146	-	56	89	1
54	Einnahmen	165 759	119 288	37 337	5 276	3 859
55	Schuldenaufnahmen am Kreditmarkt	160 036	119 219	36 907	3 909	-
56	Innere Darlehen	5	-	-	5	-
57	Entnahmen aus Rücklagen	5 593	-	372	1 362	3 859
58	Überschüsse aus Vorjahren	58	-	58	-	-
59	Münzeinnahmen	68	68	-	-	-
60	Überschuss (+) / Fehlbetrag (-)	- 39 878	- 19 709	- 18 430	- 1 740	0

¹ Einschließlich Ergänzungszuweisungen.

4 Ausgaben und Einnahmen – Kernhaushalte –
4.2 Länder und Gemeinden/Gv. nach Arten und Ländern
4.2.1 Ausgaben
1.-2. Vierteljahr 2013
Mill. EUR

Lfd. Nr.	Art der Ausgaben/Einnahmen/Schulden	Ebene	Insgesamt	Flächenländer							
				Baden-Württemberg	Bayern	Brandenburg	Hessen	Mecklenburg-Vorpommern	Niedersachsen	Nordrhein-Westfalen	Rheinland-Pfalz
Ausgaben											
1	Personalausgaben	Zusammen	79 713	12 007	13 911	2 119	6 087	1 290	7 191	16 254	4 217
2		Länder	56 663	8 546	10 111	1 242	4 176	861	4 994	10 600	3 044
3		Gemeinden/Gv.	23 050	3 461	3 800	876	1 911	429	2 197	5 653	1 173
4	Aufwendungen für Abgeordnete und ehrenamtlich Tätige	Zusammen	520	51	98	18	38	13	60	95	33
5		Länder	205	21	31	8	14	7	19	29	8
6		Gemeinden/Gv.	315	30	67	10	24	6	41	65	25
7	Bezüge und Nebenleistungen	Zusammen	58 794	8 647	10 041	1 941	4 331	1 173	5 219	11 445	3 017
8		Länder	39 396	5 645	7 044	1 120	2 725	789	3 324	6 887	2 050
9		Gemeinden/Gv.	19 398	3 003	2 997	821	1 606	384	1 895	4 558	967
10	Versorgungsbezüge und dergleichen	Zusammen	16 009	2 733	2 933	115	1 379	73	1 512	3 544	903
11		Länder	13 221	2 330	2 308	74	1 138	40	1 291	2 763	756
12		Gemeinden/Gv.	2 788	404	626	42	241	33	221	782	147
13	Beihilfen, Unterstützungen und dergleichen	Zusammen	4 161	549	786	42	318	24	388	1 120	254
14		Länder	3 681	532	684	40	289	21	350	895	223
15		Gemeinden/Gv.	480	17	103	2	29	3	38	226	31
16	Sonstige personalbezogene Ausgaben	Zusammen	229	26	53	3	21	6	13	50	11
17		Länder	160	18	46	1	10	3	10	27	7
18		Gemeinden/Gv.	69	8	8	2	11	3	3	23	4
19	Laufender Sachaufwand	Zusammen	32 452	3 562	4 638	914	2 612	658	2 736	7 077	1 458
20		Länder	12 894	879	1 600	263	804	206	876	1 607	527
21		Gemeinden/Gv.	19 558	2 683	3 038	651	1 808	452	1 860	5 469	931
22	Unterhaltung des unbeweglichen Vermögens	Zusammen	2 842	565	587	98	283	41	307	154	165
23		Länder	538	80	86	5	29	3	37	8	3
24		Gemeinden/Gv.	2 304	486	501	93	254	38	270	146	162
25	Sonstige sächliche Verwaltungsausgaben	Zusammen	22 630	2 722	3 582	619	2 017	493	1 881	5 802	1 120
26		Länder	7 710	739	1 197	220	615	180	639	1 186	449
27		Gemeinden/Gv.	14 920	1 983	2 385	400	1 403	314	1 242	4 616	671
28	Erstattungen an andere Bereiche	Zusammen	5 683	260	171	190	173	117	413	805	164
29		Länder	3 349	46	19	31	22	16	65	97	66
30		Gemeinden/Gv.	2 334	214	152	159	151	101	348	708	99
31	Sonstige Zuschüsse für laufende Zwecke	Zusammen	1 298	15	298	7	139	8	136	317	10
32		Länder	1 298	15	298	7	139	8	136	317	10
33		Gemeinden/Gv.	-	-	-	-	-	-	-	-	-
Zinsausgaben											
34	an öffentlichen Bereich	Zusammen	125	55	5	1	10	3	1	4	15
35		Länder	92	50	3	-	7	-	-	-	5
36		Gemeinden/Gv.	33	4	2	1	4	3	1	4	10
37	an andere Bereiche	Zusammen	12 616	1 211	904	307	1 183	226	1 072	2 898	795
38		Länder	10 918	1 101	670	285	949	203	912	2 305	674
39		Gemeinden/Gv.	1 698	110	233	22	235	23	160	594	121
Laufende Zuweisungen und Zuschüsse											
40	an öffentlichen Bereich	Zusammen	62 670	9 662	10 268	2 501	5 263	1 511	5 924	13 864	3 431
41		Länder	39 471	5 958	6 232	1 770	3 036	1 138	3 545	8 004	2 108
42		Gemeinden/Gv.	23 199	3 705	4 036	731	2 227	373	2 379	5 860	1 323
43	Länder	Zusammen	6 461	2 716	2 149	46	976	5	107	70	136
44		Länder	4 311	1 084	2 031	18	895	3	35	51	17
45		Gemeinden/Gv.	2 150	1 633	118	28	81	3	72	19	119
46	Gemeinden/Gv.	Zusammen	51 119	6 578	7 624	2 158	4 104	1 295	5 602	12 837	2 799
47		Länder	31 772	4 773	4 130	1 482	2 115	959	3 388	7 403	1 626
48		Gemeinden/Gv.	19 347	1 805	3 494	676	1 989	337	2 214	5 433	1 173
49	Sonstiger öffentlicher Bereich	Zusammen	5 090	368	494	297	183	210	215	957	497
50		Länder	3 388	101	71	270	27	177	122	550	466
51		Gemeinden/Gv.	1 703	267	423	27	157	33	93	408	31
52	an andere Bereiche	Zusammen	56 258	6 244	6 303	1 855	4 538	1 301	5 417	14 937	2 285
53		Länder	24 240	2 560	2 198	804	1 542	632	2 021	5 080	773
54		Gemeinden/Gv.	32 017	3 684	4 105	1 051	2 996	669	3 396	9 857	1 512
55	Renten, Unterstützungen und sonstige Geldleistungen an natürliche Personen	Zusammen	27 782	2 907	3 387	847	2 347	599	2 866	7 471	1 219
56		Länder	4 969	369	599	110	141	81	160	569	66
57		Gemeinden/Gv.	22 813	2 538	2 788	737	2 207	518	2 705	6 901	1 153

4 Ausgaben und Einnahmen – Kernhaushalte –
4.2 Länder und Gemeinden/Gv. nach Arten und Ländern
4.2.1 Ausgaben
1.-2. Vierteljahr 2013
Mill. EUR

Art der Ausgaben/Einnahmen/Schulden	Ebene	noch: Flächenländer					Stadtstaaten			Lfd. Nr.
		Saarland	Sachsen	Sachsen-Anhalt	Schleswig-Holstein	Thüringen	Berlin	Bremen	Hamburg	
Ausgaben										
Personalausgaben	Zusammen	1 074	3 077	1 887	2 701	1 800	3 649	717	1 734	1
	Länder	782	1 906	1 184	1 968	1 150	3 649	717	1 734	2
	Gemeinden/Gv.	292	1 171	703	733	650	-	-	-	3
Aufwendungen für Abgeordnete und ehrenamtlich Tätige	Zusammen	4	23	19	27	18	12	5	7	4
	Länder	4	14	9	9	8	12	5	7	5
	Gemeinden/Gv.	-	9	10	18	10	-	-	-	6
Bezüge und Nebenleistungen	Zusammen	714	2 859	1 712	1 835	1 641	2 669	462	1 087	7
	Länder	464	1 767	1 075	1 234	1 053	2 669	462	1 087	8
	Gemeinden/Gv.	251	1 092	637	601	588	-	-	-	9
Versorgungsbezüge und dergleichen	Zusammen	293	143	114	691	94	770	212	499	10
	Länder	259	76	65	594	48	770	212	499	11
	Gemeinden/Gv.	35	67	49	97	46	-	-	-	12
Beihilfen, Unterstützungen und dergleichen	Zusammen	60	43	38	143	43	191	37	126	13
	Länder	54	40	35	127	38	191	37	126	14
	Gemeinden/Gv.	6	2	3	15	5	-	-	-	15
Sonstige personalbezogene Ausgaben	Zusammen	2	9	5	6	3	6	1	15	16
	Länder	1	8	1	4	3	6	1	15	17
	Gemeinden/Gv.	1	1	4	2	1	-	-	-	18
Laufender Sachaufwand	Zusammen	280	1 315	1 073	830	695	2 632	383	1 590	19
	Länder	86	448	489	223	282	2 632	383	1 590	20
	Gemeinden/Gv.	195	867	584	607	413	-	-	-	21
Unterhaltung des unbeweglichen Vermögens	Zusammen	20	144	78	117	79	175	5	27	22
	Länder	1	25	26	5	26	175	5	27	23
	Gemeinden/Gv.	19	118	51	112	54	-	-	-	24
Sonstige sächliche Verwaltungsausgaben	Zusammen	237	934	502	578	484	953	169	537	25
	Länder	76	298	128	179	145	953	169	537	26
	Gemeinden/Gv.	161	635	374	399	340	-	-	-	27
Erstattungen an andere Bereiche	Zusammen	20	160	485	115	45	1 453	167	946	28
	Länder	5	47	325	18	26	1 453	167	946	29
	Gemeinden/Gv.	15	113	159	97	20	-	-	-	30
Sonstige Zuschüsse für laufende Zwecke	Zusammen	4	78	9	20	86	50	43	81	31
	Länder	4	78	9	20	86	50	43	81	32
	Gemeinden/Gv.	-	-	-	-	-	-	-	-	33
Zinsausgaben										
an öffentlichen Bereich	Zusammen	1	7	0	3	0	2	19	-	34
	Länder	1	7	-	-	-	2	19	-	35
	Gemeinden/Gv.	0	0	0	3	0	-	-	-	36
an andere Bereiche	Zusammen	368	230	432	502	398	1 279	380	430	37
	Länder	337	184	391	457	361	1 279	380	430	38
	Gemeinden/Gv.	31	46	41	44	37	-	-	-	39
Laufende Zuweisungen und Zuschüsse										
an öffentlichen Bereich	Zusammen	635	3 495	1 927	2 143	1 627	247	71	103	40
	Länder	301	2 839	1 429	1 411	1 282	247	71	103	41
	Gemeinden/Gv.	334	656	498	732	346	-	-	-	42
Länder	Zusammen	8	22	18	95	35	22	8	49	43
	Länder	4	7	7	73	10	22	8	49	44
	Gemeinden/Gv.	5	15	11	22	25	-	-	-	45
Gemeinden/Gv.	Zusammen	616	2 587	1 619	1 913	1 367	4	6	11	46
	Länder	295	2 024	1 159	1 327	1 073	4	6	11	47
	Gemeinden/Gv.	321	563	460	586	295	-	-	-	48
Sonstiger öffentlicher Bereich	Zusammen	11	886	291	135	225	221	57	43	49
	Länder	2	808	263	11	199	221	57	43	50
	Gemeinden/Gv.	9	78	28	124	26	-	-	-	51
an andere Bereiche	Zusammen	740	2 587	1 593	1 846	1 558	2 857	652	1 546	52
	Länder	378	1 080	877	536	707	2 857	652	1 546	53
	Gemeinden/Gv.	362	1 507	717	1 309	852	-	-	-	54
Renten, Unterstützungen und sonstige Geldleistungen an natürliche Personen	Zusammen	296	1 224	586	1 050	722	1 320	316	628	55
	Länder	14	225	140	79	152	1 320	316	628	56
	Gemeinden/Gv.	282	999	446	971	569	-	-	-	57

4 Ausgaben und Einnahmen – Kernhaushalte –
4.2 Länder und Gemeinden/Gv. nach Arten und Ländern
4.2.1 Ausgaben
1.-2. Vierteljahr 2013
Mill. EUR

Lfd. Nr.	Art der Ausgaben/Einnahmen/Schulden	Ebene	Insgesamt	Flächenländer							
				Baden-Württemberg	Bayern	Brandenburg	Hessen	Mecklenburg-Vorpommern	Niedersachsen	Nordrhein-Westfalen	Rheinland-Pfalz
58	Unternehmen und öffentliche Einrichtungen	Zusammen	18 038	1 877	1 072	715	1 505	540	1 742	4 684	499
59		Länder	14 778	1 550	807	559	1 178	476	1 506	3 546	435
60		Gemeinden/Gv.	3 260	327	264	155	328	63	237	1 138	65
61	Soziale und ähnliche Einrichtungen	Zusammen	10 165	1 435	1 810	292	671	150	802	2 779	516
62		Länder	4 226	616	757	133	211	62	348	964	221
63		Gemeinden/Gv.	5 939	819	1 053	159	460	88	453	1 815	294
64	Sonstige im Inland	Zusammen	146	12	1	1	1	12	2	2	3
65		Länder	141	12	1	1	0	12	1	-	3
66		Gemeinden/Gv.	6	1	0	-	1	-	1	2	0
67	Ausland	Zusammen	127	12	34	1	13	-	6	1	48
68		Länder	127	12	34	1	13	-	6	1	48
69		Gemeinden/Gv.	-	-	-	-	-	-	-	-	-
70	abzüglich Zahlungen von gleicher Ebene	Zusammen	56 858	8 550	7 626	2 147	4 071	1 202	5 570	12 498	2 877
71		Länder	4 378	-	-	-	-	-	-	-	-
72		Gemeinden/Gv.	19 255	1 792	3 633	660	1 991	314	2 159	5 362	1 153
73	Ausgaben der laufenden Rechnung	Zusammen	186 975	24 191	28 402	5 549	15 623	3 787	16 771	42 536	9 323
74		Länder	139 900	19 093	20 815	4 363	10 514	3 040	12 347	27 596	7 130
75		Gemeinden/Gv.	80 300	11 855	11 581	2 673	7 189	1 635	7 834	22 075	3 918
76	Sachinvestitionen	Zusammen	9 772	1 722	2 771	254	808	138	805	1 170	409
77		Länder	1 993	214	563	24	242	75	86	119	26
78		Gemeinden/Gv.	7 779	1 508	2 208	229	566	63	719	1 051	383
79	Baumaßnahmen	Zusammen	7 281	1 273	2 071	190	647	112	568	760	297
80		Länder	1 478	168	418	16	212	58	69	26	9
81		Gemeinden/Gv.	5 803	1 106	1 653	174	435	54	499	734	287
82	Erwerb von Sachvermögen	Zusammen	2 491	449	700	64	161	26	237	410	112
83		Länder	514	47	145	9	30	17	18	93	17
84		Gemeinden/Gv.	1 977	402	555	55	131	9	220	317	96
85	Erwerb von unbeweglichen Sachen	Zusammen	1 056	232	325	30	74	8	92	140	55
86		Länder	68	1	11	1	4	1	3	16	2
87		Gemeinden/Gv.	988	231	314	29	70	7	89	125	53
88	Erwerb von beweglichen Sachen	Zusammen	1 434	217	375	34	87	18	145	270	58
89		Länder	446	46	134	8	26	17	15	77	15
90		Gemeinden/Gv.	988	171	241	26	61	2	131	193	43
Vermögensübertragungen											
Zuweisungen und Zuschüsse für Investitionen											
91	an öffentlichen Bereich	Zusammen	4 363	643	646	159	373	118	226	1 299	172
92		Länder	4 010	601	572	152	309	115	135	1 289	164
93		Gemeinden/Gv.	353	41	74	7	64	3	90	10	8
94	Bund	Zusammen	27	8	2	1	0	1	5	4	0
95		Länder	21	6	2	-	-	-	5	4	0
96		Gemeinden/Gv.	6	2	-	1	0	1	0	-	-
97	Länder	Zusammen	149	5	7	4	57	2	46	11	0
98		Länder	11	-	-	-	2	1	1	5	-
99		Gemeinden/Gv.	138	5	7	4	56	2	45	6	0
100	Gemeinden/Gv.	Zusammen	3 530	605	566	151	220	109	160	999	171
101		Länder	3 412	595	550	148	214	109	118	998	164
102		Gemeinden/Gv.	118	10	16	3	6	0	43	1	8
103	Sonstiger öffentlicher Bereich	Zusammen	657	24	71	3	95	6	14	285	1
104		Länder	566	-	20	3	93	6	12	282	1
105		Gemeinden/Gv.	91	24	51	-	2	0	2	3	0
106	an andere Bereiche	Zusammen	4 584	675	766	248	196	77	455	908	124
107		Länder	3 824	517	525	221	134	72	394	811	110
108		Gemeinden/Gv.	760	158	241	27	62	5	61	98	15
Sonstige Vermögensübertragungen											
109	an öffentlichen Bereich	Zusammen	6	-	-	-	-	-	-	-	-
110		Länder	6	-	-	-	-	-	-	-	-
111		Gemeinden/Gv.	-	-	-	-	-	-	-	-	-
112	an andere Bereiche	Zusammen	81	1	2	0	3	-	0	22	22
113		Länder	49	1	-	0	-	-	-	21	0
114		Gemeinden/Gv.	32	0	2	0	3	-	0	1	22

4 Ausgaben und Einnahmen – Kernhaushalte –
4.2 Länder und Gemeinden/Gv. nach Arten und Ländern
4.2.1 Ausgaben
1.-2. Vierteljahr 2013
Mill. EUR

Art der Ausgaben/Einnahmen/Schulden	Ebene	noch: Flächenländer					Stadtstaaten			Lfd. Nr.
		Saarland	Sachsen	Sachsen-Anhalt	Schleswig-Holstein	Thüringen	Berlin	Bremen	Hamburg	
Unternehmen und öffentliche Einrichtungen	Zusammen	331	982	802	482	554	1 288	244	722	58
	Länder	294	702	644	368	459	1 288	244	722	59
	Gemeinden/Gv.	37	280	158	114	95	-	-	-	60
Soziale und ähnliche Einrichtungen	Zusammen	113	380	205	314	283	145	92	178	61
	Länder	69	152	93	90	95	145	92	178	62
	Gemeinden/Gv.	44	229	113	224	188	-	-	-	63
Sonstige im Inland	Zusammen	-	0	-	0	0	94	-	17	64
	Länder	-	0	-	-	0	94	-	17	65
	Gemeinden/Gv.	-	-	-	0	-	-	-	-	66
Ausland	Zusammen	0	1	-	0	-	10	-	-	67
	Länder	0	1	-	0	-	10	-	-	68
	Gemeinden/Gv.	-	-	-	-	-	-	-	-	69
abzüglich Zahlungen von gleicher Ebene	Zusammen	596	2 537	1 637	1 699	1 443	-	-	-	70
	Länder	-	-	-	-	-	-	-	-	71
	Gemeinden/Gv.	284	570	457	582	298	-	-	-	72
Ausgaben der laufenden Rechnung	Zusammen	2 502	8 173	5 275	6 325	4 636	10 665	2 221	5 403	73
	Länder	1 884	6 463	4 369	4 595	3 782	10 665	2 221	5 403	74
	Gemeinden/Gv.	930	3 677	2 086	2 848	2 000	-	-	-	75
Sachinvestitionen	Zusammen	91	579	222	311	242	76	17	159	76
	Länder	18	191	70	41	71	76	17	159	77
	Gemeinden/Gv.	73	388	152	269	171	-	-	-	78
Baumaßnahmen	Zusammen	69	506	179	232	189	58	9	122	79
	Länder	12	176	52	30	44	58	9	122	80
	Gemeinden/Gv.	57	330	127	202	146	-	-	-	81
Erwerb von Sachvermögen	Zusammen	22	72	43	79	53	18	7	37	82
	Länder	7	15	17	11	28	18	7	37	83
	Gemeinden/Gv.	16	57	26	67	25	-	-	-	84
Erwerb von unbeweglichen Sachen	Zusammen	6	21	14	24	26	8	0	1	85
	Länder	0	0	1	0	19	8	0	1	86
	Gemeinden/Gv.	6	21	12	24	7	-	-	-	87
Erwerb von beweglichen Sachen	Zusammen	16	52	29	55	27	10	7	36	88
	Länder	7	15	16	11	9	10	7	36	89
	Gemeinden/Gv.	10	37	14	44	18	-	-	-	90
Vermögensübertragungen										
Zuweisungen und Zuschüsse für Investitionen										
an öffentlichen Bereich	Zusammen	35	310	130	60	88	-	66	40	91
	Länder	31	293	123	40	80	0	66	40	92
	Gemeinden/Gv.	4	17	7	20	8	-	-	-	93
Bund	Zusammen	-	3	-	2	-	-	1	0	94
	Länder	-	2	-	-	-	-	1	0	95
	Gemeinden/Gv.	-	0	-	2	-	-	-	-	96
Länder	Zusammen	-	6	4	2	2	-	0	3	97
	Länder	-	-	-	0	-	-	0	3	98
	Gemeinden/Gv.	-	6	4	1	2	-	-	-	99
Gemeinden/Gv.	Zusammen	32	262	124	47	83	-	-	-	100
	Länder	29	254	123	32	79	-	-	-	101
	Gemeinden/Gv.	3	8	1	15	4	-	-	-	102
Sonstiger öffentlicher Bereich	Zusammen	3	40	2	9	3	-	64	37	103
	Länder	2	38	0	8	1	-	64	37	104
	Gemeinden/Gv.	1	3	2	2	2	-	-	-	105
an andere Bereiche	Zusammen	40	263	118	90	136	238	73	177	106
	Länder	39	226	105	62	120	238	73	177	107
	Gemeinden/Gv.	1	38	13	27	16	-	-	-	108
Sonstige Vermögensübertragungen										
an öffentlichen Bereich	Zusammen	-	-	-	1	-	5	-	-	109
	Länder	-	-	-	1	-	5	-	-	110
	Gemeinden/Gv.	-	-	-	-	-	-	-	-	111
an andere Bereiche	Zusammen	5	- 0	-	3	2	22	0	-	112
	Länder	5	- 0	-	0	0	22	0	-	113
	Gemeinden/Gv.	-	-	-	2	2	-	-	-	114

4 Ausgaben und Einnahmen – Kernhaushalte –
4.2 Länder und Gemeinden/Gv. nach Arten und Ländern
4.2.1 Ausgaben
1.-2. Vierteljahr 2013
Mill. EUR

Lfd. Nr.	Art der Ausgaben/Einnahmen/Schulden	Ebene	Insgesamt	Flächenländer							
				Baden-Württemberg	Bayern	Brandenburg	Hessen	Mecklenburg-Vorpommern	Niedersachsen	Nordrhein-Westfalen	Rheinland-Pfalz
Darlehen											
115	an öffentlichen Bereich	Zusammen	40	-	16	-	3	-	8	8	2
116		Länder	0	-	-	-	-	-	-	-	0
117		Gemeinden/Gv.	40	-	16	-	3	-	8	8	2
118	Länder	Zusammen	7	-	-	-	0	-	-	7	-
119		Länder	-	-	-	-	-	-	-	-	-
120		Gemeinden/Gv.	7	-	-	-	0	-	-	7	-
121	Gemeinden/Gv.	Zusammen	12	-	2	-	1	-	8	0	0
122		Länder	0	-	-	-	-	-	-	-	0
123		Gemeinden/Gv.	12	-	2	-	1	-	8	0	-
124	Sonstiger öffentlicher Bereich	Zusammen	21	-	15	-	3	-	-	1	2
125		Länder	0	-	-	-	-	-	-	-	-
126		Gemeinden/Gv.	21	-	15	-	3	-	-	1	2
127	an andere Bereiche	Zusammen	1 231	125	155	22	154	89	62	318	41
128		Länder	862	93	119	21	66	88	31	193	26
129		Gemeinden/Gv.	370	32	36	1	89	1	31	126	15
130	Erwerb von Beteiligungen	Zusammen	1 005	160	425	78	50	0	23	154	11
131		Länder	142	-	1	71	4	-	-	-	-
132		Gemeinden/Gv.	862	160	425	7	46	0	23	154	11
133	Tilgungsausgaben an öffentlichen Bereich	Zusammen	960	98	36	2	43	15	12	79	62
134		Länder	836	64	29	-	30	-	-	69	45
135		Gemeinden/Gv.	124	34	8	2	13	15	12	11	18
136	abzüglich Zahlungen von gleicher Ebene	Zusammen	3 160	214	600	154	202	89	211	1 028	143
137		Länder	9	-	-	-	-	-	-	-	-
138		Gemeinden/Gv.	155	13	21	3	7	0	59	20	11
139	Ausgaben der Kapitalrechnung	Zusammen	18 881	3 209	4 218	608	1 427	348	1 379	2 931	701
140		Länder	11 713	1 490	1 808	489	784	351	647	2 502	371
141		Gemeinden/Gv.	10 164	1 919	2 989	271	839	86	885	1 438	462
142	Bereinigte Ausgaben	Zusammen	205 856	27 399	32 620	6 158	17 050	4 135	18 150	45 467	10 025
143		Länder	151 614	20 584	22 623	4 852	11 298	3 390	12 994	30 098	7 501
144		Gemeinden/Gv.	90 464	13 775	14 570	2 944	8 028	1 721	8 719	23 513	4 380

4 Ausgaben und Einnahmen – Kernhaushalte –
4.2 Länder und Gemeinden/Gv. nach Arten und Ländern
4.2.1 Ausgaben
1.-2. Vierteljahr 2013
Mill. EUR

Art der Ausgaben/Einnahmen/Schulden	Ebene	noch: Flächenländer					Stadtstaaten			Lfd. Nr.
		Saarland	Sachsen	Sachsen-Anhalt	Schleswig-Holstein	Thüringen	Berlin	Bremen	Hamburg	
Darlehen										
an öffentlichen Bereich	Zusammen	0	0	0	1	-	-	-	-	115
	Länder	0	-	-	-	-	-	-	-	116
	Gemeinden/Gv.	-	0	0	1	-	-	-	-	117
Länder	Zusammen	-	-	0	-	-	-	-	-	118
	Länder	-	-	-	-	-	-	-	-	119
	Gemeinden/Gv.	-	-	0	-	-	-	-	-	120
Gemeinden/Gv.	Zusammen	-	-	0	1	-	-	-	-	121
	Länder	-	-	-	-	-	-	-	-	122
	Gemeinden/Gv.	-	-	0	1	-	-	-	-	123
Sonstiger öffentlicher Bereich	Zusammen	0	0	-	0	-	-	-	-	124
	Länder	0	-	-	-	-	-	-	-	125
	Gemeinden/Gv.	-	0	-	0	-	-	-	-	126
an andere Bereiche	Zusammen	17	68	8	33	15	119	0	5	127
	Länder	5	67	6	20	4	119	0	5	128
	Gemeinden/Gv.	12	1	3	13	11	-	-	-	129
Erwerb von Beteiligungen	Zusammen	33	9	9	16	3	0	10	23	130
	Länder	30	-	3	-	0	0	10	23	131
	Gemeinden/Gv.	3	9	6	16	3	-	-	-	132
Tilgungsausgaben an öffentlichen Bereich	Zusammen	8	571	1	8	1	21	3	0	133
	Länder	6	571	-	0	-	21	3	0	134
	Gemeinden/Gv.	2	-	1	8	1	-	-	-	135
abzüglich Zahlungen von gleicher Ebene	Zusammen	14	238	127	40	91	-	-	-	136
	Länder	-	-	-	-	-	-	-	-	137
	Gemeinden/Gv.	2	4	4	8	4	-	-	-	138
Ausgaben der Kapitalrechnung	Zusammen	215	1 562	360	482	397	480	169	403	139
	Länder	136	1 348	307	165	275	480	169	403	140
	Gemeinden/Gv.	92	449	177	349	209	-	-	-	141
Bereinigte Ausgaben	Zusammen	2 717	9 736	5 635	6 807	5 032	11 145	2 389	5 806	142
	Länder	2 019	7 811	4 676	4 760	4 057	11 145	2 389	5 806	143
	Gemeinden/Gv.	1 022	4 126	2 263	3 197	2 209	-	-	-	144

4 Ausgaben und Einnahmen – Kernhaushalte –
4.2 Länder und Gemeinden/Gv. nach Arten und Ländern
4.2.2 Einnahmen
1.-2. Vierteljahr 2013
Mill. EUR

Lfd. Nr.	Art der Einnahmen	Ebene	Insgesamt	Flächenländer							
				Baden-Württemberg	Bayern	Brandenburg	Hessen	Mecklenburg-Vorpommern	Niedersachsen	Nordrhein-Westfalen	Rheinland-Pfalz
Einnahmen											
145	Steuern und steuerähnliche Abgaben	Zusammen	145 440	19 990	25 331	3 665	11 949	2 279	13 704	31 067	6 512
146		Länder	112 306	14 584	18 759	2 966	8 847	1 876	10 445	22 774	4 919
147		Gemeinden/Gv.	33 134	5 407	6 572	699	3 103	403	3 259	8 293	1 594
148	Steuern	Zusammen	145 083	19 942	25 282	3 660	11 923	2 273	13 665	31 005	6 481
149		Länder	111 972	14 544	18 710	2 961	8 825	1 870	10 407	22 717	4 887
150		Gemeinden/Gv.	33 112	5 398	6 572	699	3 098	403	3 258	8 288	1 594
151	Steuerähnliche Abgaben	Zusammen	356	49	49	5	27	6	39	62	32
152		Länder	334	40	49	5	22	6	39	57	32
153		Gemeinden/Gv.	22	9	0	0	5	0	0	5	0
154	Einnahmen aus wirtschaftlicher Tätigkeit	Zusammen	6 503	929	1 603	120	445	95	830	1 109	281
155		Länder	2 408	235	692	20	132	22	488	203	46
156		Gemeinden/Gv.	4 095	694	911	100	313	74	343	906	235
Zinseinnahmen											
157	vom öffentlichen Bereich	Zusammen	41	1	2	-	1	0	2	2	7
158		Länder	27	-	0	-	-	-	-	-	-
159		Gemeinden/Gv.	14	1	1	-	1	0	2	2	7
160	von anderen Bereichen	Zusammen	560	59	99	25	26	15	25	147	73
161		Länder	226	4	22	18	1	13	1	37	66
162		Gemeinden/Gv.	334	55	77	7	25	2	25	110	7
Laufende Zuweisungen und Zuschüsse											
163	vom öffentlichen Bereich	Zusammen	78 807	10 483	9 947	3 721	5 391	2 400	7 228	16 279	3 723
164		Länder	27 286	3 446	2 282	1 540	1 285	1 167	1 670	3 311	1 111
165		Gemeinden/Gv.	51 521	7 037	7 665	2 181	4 106	1 233	5 558	12 968	2 612
166	Bund	Zusammen	21 234	1 889	2 239	1 281	1 275	927	1 396	3 462	689
167		Länder	20 360	1 792	2 175	1 244	1 173	903	1 346	3 167	672
168		Gemeinden/Gv.	874	96	64	36	103	25	51	295	17
169	Länder	Zusammen	35 280	5 131	3 941	1 740	1 998	1 126	3 497	7 225	1 548
170		Länder	4 378	12	25	273	14	242	205	104	108
171		Gemeinden/Gv.	30 901	5 118	3 917	1 467	1 984	884	3 292	7 121	1 441
172	Sonstiger öffentlicher Bereich	Zusammen	22 293	3 464	3 768	700	2 117	347	2 335	5 592	1 486
173		Länder	2 548	1 641	83	22	98	22	120	40	331
174		Gemeinden/Gv.	19 746	1 823	3 685	678	2 019	325	2 215	5 552	1 155
175	von anderen Bereichen	Zusammen	8 288	879	1 618	237	552	162	1 445	1 728	354
176		Länder	3 394	252	871	148	186	100	429	473	117
177		Gemeinden/Gv.	4 894	628	747	88	366	61	1 016	1 255	236
178	Sonstige laufende Einnahmen	Zusammen	13 064	1 619	2 346	434	1 088	191	918	3 747	426
179		Länder	3 848	452	815	143	261	56	136	591	221
180		Gemeinden/Gv.	9 216	1 167	1 530	291	827	135	782	3 157	205
181	Gebühren, sonstige Entgelte	Zusammen	11 336	1 424	2 051	346	938	160	693	3 494	345
182		Länder	2 996	380	715	76	192	46	46	443	156
183		Gemeinden/Gv.	8 341	1 044	1 336	270	746	114	647	3 050	189
184	sonstige Verwaltungseinnahmen	Zusammen	1 728	195	295	88	150	32	225	254	80
185		Länder	852	72	100	67	69	10	91	147	65
186		Gemeinden/Gv.	876	123	195	22	81	21	135	107	16
187	abzüglich Zahlungen von gleicher Ebene	Zusammen	56 858	8 550	7 626	2 147	4 071	1 202	5 570	12 498	2 877
188		Länder	4 378	-	-	-	-	-	-	-	-
189		Gemeinden/Gv.	19 255	1 792	3 633	660	1 991	314	2 159	5 362	1 153
190	Einnahmen der laufenden Rechnung	Zusammen	195 845	25 411	33 320	6 055	15 381	3 940	18 582	41 581	8 499
191		Länder	145 116	18 972	23 442	4 835	10 712	3 234	13 169	27 389	6 480
192		Gemeinden/Gv.	83 954	13 197	13 871	2 707	6 749	1 594	8 823	21 328	3 743

4 Ausgaben und Einnahmen – Kernhaushalte –
4.2 Länder und Gemeinden/Gv. nach Arten und Ländern
4.2.2 Einnahmen
1.-2. Vierteljahr 2013
Mill. EUR

Art der Einnahmen	Ebene	noch: Flächenländer					Stadtstaaten			Lfd. Nr.
		Saarland	Sachsen	Sachsen-Anhalt	Schleswig-Holstein	Thüringen	Berlin	Bremen	Hamburg	
Einnahmen										
Steuern und steuerähnliche Abgaben	Zusammen	1 547	6 153	3 207	4 714	3 151	6 303	1 156	4 711	145
	Länder	1 178	4 980	2 612	3 613	2 584	6 303	1 156	4 711	146
	Gemeinden/Gv.	369	1 173	595	1 102	567	-	-	-	147
Steuern	Zusammen	1 539	6 144	3 201	4 675	3 144	6 297	1 153	4 700	148
	Länder	1 171	4 971	2 606	3 574	2 578	6 297	1 153	4 700	149
	Gemeinden/Gv.	367	1 173	595	1 101	567	-	-	-	150
Steuerähnliche Abgaben	Zusammen	8	9	6	39	7	6	3	11	151
	Länder	7	9	6	38	6	6	3	11	152
	Gemeinden/Gv.	1	1	-	1	0	-	-	-	153
Einnahmen aus wirtschaftlicher Tätigkeit	Zusammen	21	206	117	229	124	247	42	103	154
	Länder	4	39	19	100	18	247	42	103	155
	Gemeinden/Gv.	18	167	99	129	107	-	-	-	156
Zinseinnahmen										
vom öffentlichen Bereich	Zusammen	-	-	0	0	0	-	-	27	157
	Länder	-	-	-	-	0	-	-	27	158
	Gemeinden/Gv.	-	-	0	0	-	-	-	-	159
von anderen Bereichen	Zusammen	1	15	8	6	7	13	24	17	160
	Länder	-	1	6	-	3	13	24	17	161
	Gemeinden/Gv.	1	14	2	6	4	-	-	-	162
Laufende Zuweisungen und Zuschüsse										
vom öffentlichen Bereich	Zusammen	824	5 059	3 268	2 430	2 878	4 162	501	513	163
	Länder	208	2 441	1 591	651	1 409	4 162	501	513	164
	Gemeinden/Gv.	616	2 619	1 677	1 779	1 469	-	-	-	165
Bund	Zusammen	182	1 988	1 310	633	1 130	2 118	249	466	166
	Länder	167	1 933	1 276	561	1 119	2 118	249	466	167
	Gemeinden/Gv.	15	56	34	72	10	-	-	-	168
Länder	Zusammen	351	2 447	1 448	1 177	1 418	1 984	226	23	169
	Länder	40	489	277	75	281	1 984	226	23	170
	Gemeinden/Gv.	311	1 958	1 171	1 102	1 137	-	-	-	171
Sonstiger öffentlicher Bereich	Zusammen	291	624	510	620	331	60	25	24	172
	Länder	1	19	38	15	9	60	25	24	173
	Gemeinden/Gv.	290	605	472	605	322	-	-	-	174
von anderen Bereichen	Zusammen	53	321	223	181	178	205	60	93	175
	Länder	17	127	158	44	113	205	60	93	176
	Gemeinden/Gv.	37	194	65	136	65	-	-	-	177
Sonstige laufende Einnahmen	Zusammen	101	448	259	451	247	478	74	238	178
	Länder	33	130	35	113	74	478	74	238	179
	Gemeinden/Gv.	68	318	224	338	173	-	-	-	180
Gebühren, sonstige Entgelte	Zusammen	84	350	198	372	197	430	43	213	181
	Länder	22	75	18	90	51	430	43	213	182
	Gemeinden/Gv.	62	275	180	281	146	-	-	-	183
sonstige Verwaltungseinnahmen	Zusammen	17	98	61	79	49	49	30	25	184
	Länder	11	55	17	22	23	49	30	25	185
	Gemeinden/Gv.	6	43	45	57	27	-	-	-	186
abzüglich Zahlungen von gleicher Ebene	Zusammen	596	2 537	1 637	1 699	1 443	-	-	-	187
	Länder	-	-	-	-	-	-	-	-	188
	Gemeinden/Gv.	284	570	457	582	298	-	-	-	189
Einnahmen der laufenden Rechnung	Zusammen	1 952	9 665	5 446	6 312	5 141	11 408	1 856	5 701	190
	Länder	1 440	7 717	4 420	4 521	4 200	11 408	1 856	5 701	191
	Gemeinden/Gv.	825	3 915	2 205	2 908	2 087	-	-	-	192

4 Ausgaben und Einnahmen – Kernhaushalte –
4.2 Länder und Gemeinden/Gv. nach Arten und Ländern
4.2.2 Einnahmen
1.-2. Vierteljahr 2013
Mill. EUR

Lfd. Nr.	Art der Einnahmen	Ebene	Insgesamt	Flächenländer							
				Baden-Württemberg	Bayern	Brandenburg	Hessen	Mecklenburg-Vorpommern	Niedersachsen	Nordrhein-Westfalen	Rheinland-Pfalz
193	Veräußerung von Vermögen	Zusammen	2 305	599	582	36	172	18	190	264	178
194		Länder	171	0	0	3	5	2	3	4	57
195		Gemeinden/Gv.	2 133	599	582	33	168	16	187	260	121
196	Veräußerung von Sachvermögen	Zusammen	1 879	540	447	30	151	17	130	208	119
197		Länder	102	0	0	3	5	2	1	4	0
198		Gemeinden/Gv.	1 777	540	447	27	146	15	129	204	118
199	Veräußerung von Beteiligungen	Zusammen	425	59	135	6	21	1	60	56	59
200		Länder	69	-	-	-	-	-	2	-	57
201		Gemeinden/Gv.	356	59	135	6	21	1	58	56	2
Vermögensübertragungen											
Zuweisungen und Zuschüsse für Investitionen											
202	vom öffentlichen Bereich	Zusammen	5 504	505	957	271	346	146	458	1 394	181
203		Länder	2 779	294	482	108	203	70	315	473	77
204		Gemeinden/Gv.	2 726	211	475	163	143	76	143	921	104
205	Bund	Zusammen	2 290	258	367	102	144	68	240	360	67
206		Länder	2 232	247	365	92	137	66	237	350	65
207		Gemeinden/Gv.	58	11	2	10	6	1	2	10	3
208	Länder	Zusammen	2 530	184	449	150	129	74	98	889	93
209		Länder	9	-	-	-	-	-	1	1	1
210		Gemeinden/Gv.	2 521	184	449	150	129	74	98	888	91
211	Gemeinden/Gv.	Zusammen	492	30	136	4	62	3	97	116	10
212		Länder	364	17	117	0	56	3	55	99	-
213		Gemeinden/Gv.	128	13	19	3	6	0	42	18	10
214	Sonstiger öffentlicher Bereich	Zusammen	193	33	5	16	12	1	23	29	12
215		Länder	174	30	-	16	9	1	22	24	11
216		Gemeinden/Gv.	19	3	5	-	2	0	1	5	0
217	von anderen Bereichen	Zusammen	2 161	161	305	385	90	102	128	277	83
218		Länder	1 395	52	73	354	30	88	45	165	21
219		Gemeinden/Gv.	766	109	233	31	60	14	84	112	62
Sonstige Vermögensübertragungen											
220	vom öffentlichen Bereich	Zusammen	-	-	-	-	-	-	-	-	-
221		Länder	-	-	-	-	-	-	-	-	-
222		Gemeinden/Gv.	-	-	-	-	-	-	-	-	-
223	von anderen Bereichen	Zusammen	3	-	-	0	-	-	-	-	-
224		Länder	3	-	-	0	-	-	-	-	-
225		Gemeinden/Gv.	-	-	-	-	-	-	-	-	-
Darlehensrückflüsse											
226	vom öffentlichen Bereich	Zusammen	136	1	4	1	41	-	12	23	42
227		Länder	100	1	2	1	37	-	-	18	40
228		Gemeinden/Gv.	36	1	2	-	5	-	12	4	2
229	Länder	Zusammen	10	0	-	-	2	-	-	4	0
230		Länder	-	-	-	-	-	-	-	-	-
231		Gemeinden/Gv.	10	0	-	-	2	-	-	4	0
232	Gemeinden/Gv.	Zusammen	80	1	4	1	0	-	12	17	42
233		Länder	62	1	2	1	-	-	-	17	40
234		Gemeinden/Gv.	18	-	2	-	0	-	12	0	1
235	Sonstiger öffentlicher Bereich	Zusammen	46	1	0	-	39	-	0	2	-
236		Länder	38	-	-	-	37	-	-	1	-
237		Gemeinden/Gv.	7	1	0	-	2	-	0	0	-
238	von anderen Bereichen	Zusammen	1 533	159	468	14	97	65	67	316	80
239		Länder	1 144	128	419	11	7	64	30	185	75
240		Gemeinden/Gv.	389	31	50	3	90	1	37	131	6

4 Ausgaben und Einnahmen – Kernhaushalte –
4.2 Länder und Gemeinden/Gv. nach Arten und Ländern
4.2.2 Einnahmen
1.-2. Vierteljahr 2013
Mill. EUR

Art der Einnahmen	Ebene	noch: Flächenländer					Stadtstaaten			Lfd. Nr.
		Saarland	Sachsen	Sachsen-Anhalt	Schleswig-Holstein	Thüringen	Berlin	Bremen	Hamburg	
Veräußerung von Vermögen	Zusammen	14	41	13	79	31	82	0	6	193
	Länder	4	0	1	1	4	82	0	6	194
	Gemeinden/Gv.	10	40	12	78	28	-	-	-	195
Veräußerung von Sachvermögen	Zusammen	11	39	12	65	29	81	0	2	196
	Länder	1	0	1	1	4	81	0	2	197
	Gemeinden/Gv.	10	39	12	65	25	-	-	-	198
Veräußerung von Beteiligungen	Zusammen	3	2	1	14	2	1	0	5	199
	Länder	3	-	0	0	0	1	0	5	200
	Gemeinden/Gv.	0	2	0	14	2	-	-	-	201
Vermögensübertragungen										
Zuweisungen und Zuschüsse für Investitionen										
vom öffentlichen Bereich	Zusammen	36	472	212	108	200	128	34	58	202
	Länder	21	229	97	70	120	128	34	58	203
	Gemeinden/Gv.	15	242	115	38	80	-	-	-	204
Bund	Zusammen	20	210	89	71	92	121	31	51	205
	Länder	19	206	88	66	90	121	31	51	206
	Gemeinden/Gv.	1	4	1	5	2	-	-	-	207
Länder	Zusammen	12	234	113	26	75	-	-	6	208
	Länder	-	-	-	-	-	-	-	6	209
	Gemeinden/Gv.	12	234	113	26	75	-	-	-	210
Gemeinden/Gv.	Zusammen	2	4	8	7	15	-	-	-	211
	Länder	-	-	6	0	11	-	-	-	212
	Gemeinden/Gv.	2	4	2	6	3	-	-	-	213
Sonstiger öffentlicher Bereich	Zusammen	2	24	3	5	19	7	3	2	214
	Länder	2	23	2	4	19	7	3	2	215
	Gemeinden/Gv.	0	1	0	0	0	-	-	-	216
von anderen Bereichen	Zusammen	4	220	64	85	163	78	3	13	217
	Länder	0	206	54	64	149	78	3	13	218
	Gemeinden/Gv.	4	14	9	22	14	-	-	-	219
Sonstige Vermögensübertragungen										
vom öffentlichen Bereich	Zusammen	-	-	-	-	-	-	-	-	220
	Länder	-	-	-	-	-	-	-	-	221
	Gemeinden/Gv.	-	-	-	-	-	-	-	-	222
von anderen Bereichen	Zusammen	-	-	-	-	-	2	0	-	223
	Länder	-	-	-	-	-	2	0	-	224
	Gemeinden/Gv.	-	-	-	-	-	-	-	-	225
Darlehensrückflüsse										
vom öffentlichen Bereich	Zusammen	0	0	7	1	5	-	-	-	226
	Länder	-	-	1	0	1	-	-	-	227
	Gemeinden/Gv.	0	0	7	1	4	-	-	-	228
Länder	Zusammen	-	-	4	-	-	-	-	-	229
	Länder	-	-	-	-	-	-	-	-	230
	Gemeinden/Gv.	-	-	4	-	-	-	-	-	231
Gemeinden/Gv.	Zusammen	-	-	3	0	1	-	-	-	232
	Länder	-	-	0	-	1	-	-	-	233
	Gemeinden/Gv.	-	-	2	0	0	-	-	-	234
Sonstiger öffentlicher Bereich	Zusammen	0	0	1	0	3	-	-	-	235
	Länder	-	-	1	0	-	-	-	-	236
	Gemeinden/Gv.	0	0	-	0	3	-	-	-	237
von anderen Bereichen	Zusammen	23	11	22	16	5	177	7	6	238
	Länder	4	6	20	1	4	177	7	6	239
	Gemeinden/Gv.	19	5	2	14	1	-	-	-	240

4 Ausgaben und Einnahmen – Kernhaushalte –
4.2 Länder und Gemeinden/Gv. nach Arten und Ländern
4.2.2 Einnahmen
1.-2. Vierteljahr 2013
Mill. EUR

Lfd. Nr.	Art der Einnahmen	Ebene	Insgesamt	Flächenländer							
				Baden-Württemberg	Bayern	Brandenburg	Hessen	Mecklenburg-Vorpommern	Niedersachsen	Nordrhein-Westfalen	Rheinland-Pfalz
241	Schuldenaufnahmen beim öffentlichen Bereich	Zusammen	658	3	12	0	11	11	5	7	0
242		Länder	599	-	-	-	-	-	-	-	-
243		Gemeinden/Gv.	59	3	12	0	11	11	5	7	0
244	abzüglich Zahlungen von gleicher Ebene	Zusammen	3 160	214	600	154	202	89	211	1 028	143
245		Länder	9	-	-	-	-	-	-	-	-
246		Gemeinden/Gv.	155	13	21	3	7	0	59	20	11
247	Einnahmen der Kapitalrechnung	Zusammen	9 139	1 213	1 728	553	555	254	649	1 251	421
248		Länder	6 182	475	975	477	281	225	393	844	270
249		Gemeinden/Gv.	5 954	939	1 332	227	470	117	409	1 415	283
250	Bereinigte Einnahmen	Zusammen	204 984	26 624	35 048	6 608	15 936	4 193	19 231	42 832	8 920
251		Länder	151 298	19 447	24 417	5 312	10 993	3 458	13 563	28 233	6 750
252		Gemeinden/Gv.	89 908	14 136	15 203	2 934	7 218	1 712	9 232	22 743	4 026

4 Ausgaben und Einnahmen – Kernhaushalte –
4.2 Länder und Gemeinden/Gv. nach Arten und Ländern
4.2.2 Einnahmen
1.-2. Vierteljahr 2013
Mill. EUR

Art der Einnahmen	Ebene	noch: Flächenländer					Stadtstaaten			Lfd. Nr.
		Saarland	Sachsen	Sachsen-Anhalt	Schleswig-Holstein	Thüringen	Berlin	Bremen	Hamburg	
Schuldenaufnahmen beim öffentlichen Bereich	Zusammen	0	599	0	9	0	-	-	-	241
	Länder	-	599	-	-	-	-	-	-	242
	Gemeinden/Gv.	0	-	0	9	0	-	-	-	243
abzüglich Zahlungen von gleicher Ebene	Zusammen	14	238	127	40	91	-	-	-	244
	Länder	-	-	-	-	-	-	-	-	245
	Gemeinden/Gv.	2	4	4	8	4	-	-	-	246
Einnahmen der Kapitalrechnung	Zusammen	63	1 105	190	258	314	467	44	82	247
	Länder	29	1 041	173	136	278	467	44	82	248
	Gemeinden/Gv.	46	298	141	154	124	-	-	-	249
Bereinigte Einnahmen	Zusammen	2 015	10 770	5 636	6 570	5 455	11 875	1 899	5 784	250
	Länder	1 468	8 758	4 593	4 657	4 478	11 875	1 899	5 784	251
	Gemeinden/Gv.	871	4 213	2 346	3 062	2 210	-	-	-	252

4 Ausgaben und Einnahmen – Kernhaushalte –
4.2 Länder und Gemeinden/Gv. nach Arten und Ländern
4.2.3 Finanzierungsübersicht
1.-2. Vierteljahr 2013
Mill. EUR

Lfd. Nr.	Art der Ausgaben/Einnahmen	Ebene	Insgesamt	Flächenländer							
				Baden-Württemberg	Bayern	Brandenburg	Hessen	Mecklenburg-Vorpommern	Niedersachsen	Nordrhein-Westfalen	Rheinland-Pfalz
Finanzierungsübersicht											
253	Saldo der haushaltstechnischen Verrechnungen	Zusammen	16	15	1	0	- 6	-	- 2	- 3	3
254		Länder	16	15	1	0	- 6	-	- 2	- 3	3
255		Gemeinden/Gv.	0	- 0	0	-	0	-	-	-	-
256	Finanzierungssaldo	Zusammen	- 856	- 761	2 429	450	- 1 120	59	1 079	- 2 637	- 1 101
257		Länder	- 300	- 1 122	1 795	460	- 311	68	566	- 1 867	- 747
258		Gemeinden/Gv.	- 556	362	633	- 9	- 809	- 9	513	- 770	- 354
Besondere Finanzierungsvorgänge											
259	Ausgaben	Zusammen	61 927	6 579	5 425	3 356	4 925	838	2 991	12 208	5 034
260		Länder	55 467	6 262	3 120	3 279	4 471	755	2 428	10 635	4 822
261		Gemeinden/Gv.	6 460	317	2 305	77	455	83	563	1 574	212
262	Schuldentilgung am Kreditmarkt	Zusammen	59 649	6 561	3 365	3 356	4 925	836	2 991	12 208	5 034
263		Länder	54 922	6 262	2 669	3 279	4 471	753	2 428	10 635	4 822
264		Gemeinden/Gv.	4 728	299	696	77	454	83	563	1 574	212
265	Rückzahlung Innerer Darlehen	Zusammen	8	1	8	-	-	-	-	-	-
266		Länder	-	-	-	-	-	-	-	-	-
267		Gemeinden/Gv.	8	1	8	-	-	-	-	-	-
268	Zuführungen an Rücklagen	Zusammen	2 125	16	1 998	-	0	1	0	-	-
269		Länder	490	-	451	-	-	1	0	-1	-
270		Gemeinden/Gv.	1 635	16	1 546	-	0	-	-	-	-
271	Deckung von Vorjahresfehlbeträgen	Zusammen	145	2	55	-	-	-	-	-	-
272		Länder	56	-	-	-	-	-	-	-	-
273		Gemeinden/Gv.	89	2	55	-	-	-	-	-	-
274	Einnahmen	Zusammen	42 613	3 358	2 981	1 631	2 731	729	1 258	10 867	3 249
275		Länder	37 337	3 155	1 191	1 583	2 205	684	712	9 572	2 983
276		Gemeinden/Gv.	5 276	203	1 790	48	525	45	545	1 296	266
277	Schuldenaufnahmen am Kreditmarkt	Zusammen	40 816	3 345	1 715	1 448	2 727	725	1 255	10 867	3 249
278		Länder	36 907	3 155	1 191	1 400	2 203	680	709	9 572	2 983
279		Gemeinden/Gv.	3 909	190	524	48	525	45	545	1 296	266
280	Innere Darlehen	Zusammen	5	1	4	-	-	-	-	-	-
281		Länder	-	-	-	-	-	-	-	-	-
282		Gemeinden/Gv.	5	1	4	-	-	-	-	-	-
283	Entnahmen aus Rücklagen	Zusammen	1 735	12	1 263	183	3	4	3	-	0
284		Länder	372	-	-	183	3	4	3	-	0
285		Gemeinden/Gv.	1 362	12	1 263	-	0	-	-	-	-
286	Überschüsse aus Vorjahren	Zusammen	58	-	-	-	-	-	-	-	-
287		Länder	58	-	-	-	-	-	-	-	-
288		Gemeinden/Gv.	-	-	-	-	-	-	-	-	-
289	Münzeinnahmen	Zusammen	-	-	-	-	-	-	-	-	-
290		Länder	-	-	-	-	-	-	-	-	-
291		Gemeinden/Gv.	-	-	-	-	-	-	-	-	-

4 Ausgaben und Einnahmen – Kernhaushalte –
4.2 Länder und Gemeinden/Gv. nach Arten und Ländern
4.2.3 Finanzierungsübersicht
1.-2. Vierteljahr 2013
Mill. EUR

Art der Ausgaben/Einnahmen	Ebene	noch: Flächenländer					Stadtstaaten			Lfd. Nr.
		Saarland	Sachsen	Sachsen-Anhalt	Schleswig-Holstein	Thüringen	Berlin	Bremen	Hamburg	
Finanzierungsübersicht										
Saldo der haushaltstechnischen Verrechnungen	Zusammen	0	2	- 0	- 2	-	0	2	6	253
	Länder	0	2	- 0	- 2	-	0	2	6	254
	Gemeinden/Gv.	-	-	-	-	-	-	-	-	255
Finanzierungssaldo	Zusammen	- 702	1 036	1	- 239	423	731	- 488	- 17	256
	Länder	- 550	949	- 83	- 104	422	731	- 488	- 17	257
	Gemeinden/Gv.	- 151	87	83	- 134	2	-	-	-	258
Besondere Finanzierungsvorgänge										
Ausgaben	Zusammen	846	914	2 697	2 026	1 268	5 157	5 326	2 340	259
	Länder	792	677	2 503	1 806	1 097	5 157	5 326	2 340	260
	Gemeinden/Gv.	54	237	194	220	171	-	-	-	261
Schuldentilgung am Kreditmarkt	Zusammen	846	913	2 654	1 968	1 247	5 086	5 324	2 335	262
	Länder	792	677	2 492	1 801	1 097	5 086	5 324	2 335	263
	Gemeinden/Gv.	54	236	162	167	150	-	-	-	264
Rückzahlung Innerer Darlehen	Zusammen	-	-	-	-	-	-	-	-	265
	Länder	-	-	-	-	-	-	-	-	266
	Gemeinden/Gv.	-	-	-	-	-	-	-	-	267
Zuführungen an Rücklagen	Zusammen	-	1	15	53	20	15	2	5	268
	Länder	-	1	11	5	-	15	2	5	269
	Gemeinden/Gv.	-	1	4	48	20	-	-	-	270
Deckung von Vorjahresfehlbeträgen	Zusammen	-	-	28	5	1	56	-	-	271
	Länder	-	-	-	-	-	56	-	-	272
	Gemeinden/Gv.	-	-	28	5	1	-	-	-	273
Einnahmen	Zusammen	846	150	3 211	1 237	1 092	2 874	5 841	558	274
	Länder	794	50	3 134	1 039	963	2 874	5 841	558	275
	Gemeinden/Gv.	52	100	77	198	129	-	-	-	276
Schuldenaufnahmen am Kreditmarkt	Zusammen	846	100	3 200	1 180	1 052	2 764	5 786	558	277
	Länder	794	-	3 125	1 026	963	2 764	5 786	558	278
	Gemeinden/Gv.	52	100	75	154	89	-	-	-	279
Innere Darlehen	Zusammen	-	-	-	0	-	-	-	-	280
	Länder	-	-	-	-	-	-	-	-	281
	Gemeinden/Gv.	-	-	-	0	-	-	-	-	282
Entnahmen aus Rücklagen	Zusammen	-	50	11	57	41	52	55	-	283
	Länder	-	50	9	13	-	52	55	-	284
	Gemeinden/Gv.	-	0	2	44	41	-	-	-	285
Überschüsse aus Vorjahren	Zusammen	-	-	-	-	-	58	-	-	286
	Länder	-	-	-	-	-	58	-	-	287
	Gemeinden/Gv.	-	-	-	-	-	-	-	-	288
Münzeinnahmen	Zusammen	-	-	-	-	-	-	-	-	289
	Länder	-	-	-	-	-	-	-	-	290
	Gemeinden/Gv.	-	-	-	-	-	-	-	-	291

5 Ausgaben und Einnahmen

5.1 Nach Arten und Ebenen – Kern- und Extrahaushalte –

1.-2. Vierteljahr 2012 (Revidiertes Ergebnis)

Mill. EUR

Lfd. Nr.	Art der Ausgaben/Einnahmen	Insgesamt	Bund	EU-Anteile	Länder	Gemeinden/Gv.	Sozialversicherung
Ausgaben							
1	Personalausgaben	116 511	21 435	-	62 453	24 253	8 370
2	Laufender Sachaufwand	148 858	11 130	-	17 770	21 504	98 454
3	Zinsausgaben	36 957	21 891	-	13 007	1 989	69
4	an öffentlichen Bereich	326	9	-	241	77	-
5	an andere Bereiche	36 631	21 882	-	12 766	1 913	69
6	Laufende Zuweisungen und Zuschüsse	490 867	115 936	14 936	60 306	51 811	247 877
7	an öffentlichen Bereich	253 882	89 540 ¹	-	43 472	22 801	98 069
8	an andere Bereiche	236 984	26 395	14 936	16 834	29 010	149 809
9	abzüglich Zahlungen von gleicher Ebene	244 761	8 623	-	12 348	18 856	97 985
10	Ausgaben der laufenden Rechnung	548 431	161 769	14 936	141 188	80 701	256 785
11	Sachinvestitionen	15 879	2 629	-	4 381	8 424	445
12	Baumaßnahmen	11 535	2 163	-	2 862	6 456	53
13	Erwerb von Sachvermögen	4 344	466	-	1 519	1 967	392
14	Vermögensübertragungen	14 904	6 141	-	7 682	1 080	1
15	an öffentlichen Bereich	7 139	2 038	-	4 632	469	1
16	an andere Bereiche	7 764	4 104	-	3 050	611	- 1
17	Darlehen	4 929	992	-	3 208	728	1
18	an öffentlichen Bereich	488	0	-	440	48	-
19	an andere Bereiche	4 441	992	-	2 768	680	1
20	Erwerb von Beteiligungen	2 272	311	-	1 133	742	86
21	Tilgungsausgaben an öffentlichen Bereich	942	-	-	798	145	-
22	abzüglich Zahlungen von gleicher Ebene	8 539	44	-	2 185	272	1
23	Ausgaben der Kapitalrechnung	30 386	10 029	-	15 017	10 846	532
24	Bereinigte Ausgaben	578 817	171 798	14 936	156 205	91 547	257 317
Einnahmen							
25	Steuern und steuerähnliche Abgaben	491 923	133 192 ¹	15 499	107 788	31 460	203 984
26	Einnahmen aus wirtschaftlicher Tätigkeit	9 824	2 048	-	3 029	4 553	193
27	Zinseinnahmen	10 217	7 376	-	1 791	479	572
28	vom öffentlichen Bereich	280	47	-	190	42	1
29	von anderen Bereichen	9 937	7 329	-	1 601	437	570
30	Laufende Zuweisungen und Zuschüsse	257 901	13 521	- 563	37 711	52 857	154 376
31	vom öffentlichen Bereich	245 305	9 930	-	33 498	48 831	153 047
32	von anderen Bereichen	12 596	3 591	- 563	4 213	4 026	1 329
33	Sonstige laufende Einnahmen	26 521	5 722	-	8 014	11 843	943
34	abzüglich Zahlungen von gleicher Ebene	244 761	8 623	-	12 348	18 856	97 985
35	Einnahmen der laufenden Rechnung	551 625	153 235	14 936	145 985	82 334	262 084
36	Veräußerung von Vermögen	4 357	1 273	-	918	2 095	71
37	Vermögensübertragungen	8 863	60	-	5 212	3 589	3
38	vom öffentlichen Bereich	6 900	44	-	3 999	2 855	3
39	von anderen Bereichen	1 963	16	-	1 214	734	-
40	Darlehensrückflüsse	4 513	758	-	3 229	506	21
41	vom öffentlichen Bereich	1 175	179	-	949	47	-
42	von anderen Bereichen	3 339	579	-	2 280	459	21
43	Schuldenaufnahmen beim öffentlichen Bereich	535	-	-	389	146	-
44	abzüglich Zahlungen von gleicher Ebene	8 539	44	-	2 185	272	1
45	Einnahmen der Kapitalrechnung	9 728	2 046	-	7 563	6 064	93
46	Bereinigte Einnahmen	561 354	155 282	14 936	153 548	88 398	262 176
Finanzierungsübersicht							
47	Saldo der haushaltstechnischen Verrechnungen	12	42	-	5	-	- 35
48	Finanzierungssaldo	- 17 451	- 16 475	0	- 2 651	- 3 149	4 824
Besondere Finanzierungsvorgänge							
49	Ausgaben	186 287	121 092	-	53 826	5 474	5 895
50	Schuldentilgung am Kreditmarkt ²	174 824	117 628	-	53 375	3 821	-
51	Rückzahlung Innerer Darlehen	2	-	-	-	2	-
52	Zuführungen an Rücklagen	11 024	3 464	-	185	1 484	5 891
53	Deckung von Vorjahresfehlbeträgen	437	-	-	266	166	5
54	Einnahmen	183 108	136 086	-	41 062	4 714	1 246
55	Schuldenaufnahmen am Kreditmarkt ²	176 818	134 164	-	39 293	3 361	-
56	Innere Darlehen	2	-	-	-	2	-
57	Entnahmen aus Rücklagen	4 816	1 815	-	404	1 351	1 246
58	Überschüsse aus Vorjahren	1 365	-	-	1 365	-	-
59	Münzeinnahmen	107	107	-	-	-	-
60	Überschuss (+) / Fehlbetrag (-)	- 20 630	- 1 480	0	- 15 416	- 3 908	174

1 Einschließlich Ergänzungszuweisungen.

2 Ohne kaufmännisch buchende Extrahaushalte.

5 Ausgaben und Einnahmen

5.2 Nach Arten und Ebenen – Kernhaushalte –

1.-2. Vierteljahr 2012 (Revidiertes Ergebnis)

Mill. EUR

Lfd. Nr.	Art der Ausgaben/Einnahmen	Insgesamt	Bund	Länder	Gemeinden/Gv.	Sozialversicherung
Ausgaben						
1	Personalausgaben	99 822	14 303	55 383	22 083	8 052
2	Laufender Sachaufwand	139 011	9 751	12 447	18 711	98 103
3	Zinsausgaben	28 171	14 537	11 795	1 772	67
4	an öffentlichen Bereich	135	-	89	46	-
5	an andere Bereiche	28 035	14 537	11 706	1 726	67
6	Laufende Zuweisungen und Zuschüsse	380 169	114 267	59 182	51 811	154 908
7	an öffentlichen Bereich	147 182	84 649 ¹	35 843	21 684	5 007
8	an andere Bereiche	232 987	29 619	23 340	30 128	149 901
9	abzüglich Zahlungen von gleicher Ebene	126 213	-	3 865	17 709	4 922
10	Ausgaben der laufenden Rechnung	520 959	152 858	134 943	76 668	256 207
11	Sachinvestitionen	12 530	2 333	2 012	7 773	412
12	Baumaßnahmen	9 478	1 938	1 544	5 947	50
13	Erwerb von Sachvermögen	3 052	395	468	1 826	363
14	Vermögensübertragungen	14 532	5 896	7 556	1 080	1
15	an öffentlichen Bereich	6 073	1 909	3 805	359	-
16	an andere Bereiche	8 459	3 987	3 751	721	1
17	Darlehen	2 627	985	913	728	1
18	an öffentlichen Bereich	82	0	34	48	-
19	an andere Bereiche	2 545	985	879	680	1
20	Erwerb von Beteiligungen	1 083	0	321	742	21
21	Tilgungsausgaben an öffentlichen Bereich	893	-	749	145	-
22	abzüglich Zahlungen von gleicher Ebene	5 845	-	6	162	-
23	Ausgaben der Kapitalrechnung	25 821	9 214	11 544	10 305	435
24	Bereinigte Ausgaben	546 780	162 072	146 487	86 973	256 642
Einnahmen						
25	Steuern und steuerähnliche Abgaben	391 094	133 192 ¹	107 781	31 460	118 663
26	Einnahmen aus wirtschaftlicher Tätigkeit	8 401	2 519	1 909	3 943	30
27	Zinseinnahmen	1 363	107	266	434	556
28	vom öffentlichen Bereich	52	39	1	12	-
29	von anderen Bereichen	1 312	67	266	422	556
30	Laufende Zuweisungen und Zuschüsse	228 957	2 858	27 723	51 247	147 129
31	vom öffentlichen Bereich	219 171	1 295	24 855	47 221	145 800
32	von anderen Bereichen	9 786	1 563	2 868	4 026	1 329
33	Sonstige laufende Einnahmen	16 729	3 666	3 846	8 966	251
34	abzüglich Zahlungen von gleicher Ebene	126 213	-	3 865	17 709	4 922
35	Einnahmen der laufenden Rechnung	520 331	142 341	137 659	78 341	261 708
36	Veräußerung von Vermögen	3 414	720	566	2 058	70
37	Vermögensübertragungen	7 570	11	4 103	3 455	-
38	vom öffentlichen Bereich	5 634	-	2 913	2 721	-
39	von anderen Bereichen	1 935	11	1 190	734	-
40	Darlehensrückflüsse	2 043	727	790	506	21
41	vom öffentlichen Bereich	322	179	97	47	-
42	von anderen Bereichen	1 721	548	693	459	21
43	Schuldenaufnahmen beim öffentlichen Bereich	535	-	389	146	-
44	abzüglich Zahlungen von gleicher Ebene	5 845	-	6	162	-
45	Einnahmen der Kapitalrechnung	7 716	1 458	5 842	6 003	91
46	Bereinigte Einnahmen	528 047	143 798	143 501	84 344	261 799
Finanzierungsübersicht						
47	Saldo der haushaltstechnischen Verrechnungen	- 6	42	- 13	-	- 35
48	Finanzierungssaldo	- 18 739	- 18 232	- 2 999	- 2 630	5 122
Besondere Finanzierungsvorgänge						
49	Ausgaben	181 950	117 554	53 042	5 474	5 880
50	Schuldentilgung am Kreditmarkt	174 162	117 554	52 788	3 821	-
51	Rückzahlung Innerer Darlehen	2	-	-	2	-
52	Zuführungen an Rücklagen	7 537	-	178	1 484	5 875
53	Deckung von Vorjahresfehlbeträgen	248	-	77	166	5
54	Einnahmen	178 564	134 178	38 914	4 714	758
55	Schuldenaufnahmen am Kreditmarkt	176 030	134 070	38 599	3 361	-
56	Innere Darlehen	2	-	-	2	-
57	Entnahmen aus Rücklagen	2 348	-	239	1 351	758
58	Überschüsse aus Vorjahren	76	-	76	-	-
59	Münzeinnahmen	107	107	-	-	-
60	Überschuss (+) / Fehlbetrag (-)	- 22 125	- 1 608	- 17 127	- 3 389	- 0

¹ Einschließlich Ergänzungszuweisungen.

Erläuterungen zum Besetzungsschlüssel für den Tabellenteil 1, 2, 4 und 5: Ausgaben und Einnahmen

Die Daten der Kern- und Extrahaushalte des öffentlichen Gesamthaushalts basieren auf unterschiedlichen Rechnungslegungssystemen.

Den Ausgaben- und Einnahmenpositionen der kameral buchenden Kern- und Extrahaushalte liegen kamerale Haushaltssystematiken zugrunde.

Für die Kernhaushalte der Gebietskörperschaften auf staatlicher Ebene (Bund und Länder) gilt die staatliche Haushaltssystematik bestehend aus Gruppierungs- und Funktionenplan.

Auf kommunaler Ebene gilt die kommunale Haushaltssystematik bestehend aus Gruppierungs- und Gliederungsplan sowie für den doppisch buchenden kommunalen Bereich (Gemeinden/Gv.) der Kontenrahmen und der Produktrahmen.

Für die Kernhaushalte der Sozialversicherung gelten eigene Kontenrahmen, die eine Überführung in den staatlichen Gruppierungsplan gewährleisten. Für die kaufmännisch buchenden Extrahaushalte gelten unterschiedliche Rechnungslegungsvorschriften, die in den für diesen Bereich durchgeführten Primärerhebungen berücksichtigt werden.

Für die ausgegliederten öffentlichen Hochschulen gilt die Systematik der Finanzarten, die sich an den Haushaltssystematiken der staatlichen Ebene orientiert.

Die Konten der nicht kameral buchenden Einheiten müssen für die Darstellung der Ausgaben und Einnahmen nach Arten der kamerale Systematik zugeschlüsselt werden.

Dem nachfolgenden Besetzungsschlüssel ist zu entnehmen, ob Positionen der genannten Systematiken in der jeweiligen Tabellenzeile besetzt (+) oder nicht besetzt (–) sind. Ein "+" im Besetzungsschlüssel bedeutet nicht zwangsläufig, dass tatsächlich ein Wert in der entsprechenden Zeile im Tabellenteil enthalten ist.

Die im Besetzungsschlüssel separat dargestellten Kern- und Extrahaushalte sind in Tabellengruppe 1 und 2 sowie in Tabelle 5.1 zusammengefasst. In Tabellengruppe 4 und in Tabelle 5.2 sind nur die Kernhaushalte dargestellt.

**Besetzungsschlüssel für die Tabellen 1.1, 1.2.1, 1.3, 2.1, 2.2.1, 2.3, 4.1, 4.2.1, 5.1 und 5.2
Ausgaben**

Art der Ausgaben	Laufende Nummer der Tabelle						Kernhaushalte ¹		Extrahaushalte		
	1.1 4.1 5.1 5.2	1.2.1	1.3	2.1	2.2.1 4.2.1	2.3	Bund/ EU-Anteile/ Länder/ Sozialversicherung	Gemeinden/ Gv.	Kameral buchende staatliche Extrahaushalte	Kaufmännisch buchende Extrahaushalte	Ausgegliederte öffentliche Hochschulen
Personalausgaben	1	1	-	1	1	-	+	+	+	+	+
Aufwendungen für Abgeordnete und ehrenamtlich Tätige	-	2	-	-	4	-	+	+	+	-	-
Bezüge und Nebenleistungen	-	3	-	-	7	-	+	+	+	+	+
Versorgungsbezüge und dergleichen	-	4	-	-	10	-	+	+	+	-	-
Beihilfen, Unterstützungen und dergleichen	-	5	-	-	13	-	+	+	+	+	+
Sonstige personalbezogene Ausgaben	-	6	-	-	16	-	+	+	+	-	-
Laufender Sachaufwand	2	7	-	4	19	-	+	+	+	+	+
Unterhaltung des unbeweglichen Vermögens	-	8	-	-	22	-	+	+	+	-	+
Sonstige sächliche Verwaltungsausgaben	-	9	-	-	25	-	+	+	+	+	+
Militärische Beschaffungen, Anlagen usw.	-	10	-	-	-	-	+	-	+	-	-
Erstattungen an andere Bereiche	-	11	-	-	28	-	+	+	+	-	-
Sonstige Zuschüsse für laufende Zwecke	-	12	-	-	31	-	+	-	+	-	-
Zinsausgaben	3	13	-	-	-	-	+	+	+	+	+
an öffentlichen Bereich	4	14	-	7	34	-	+	+	+	+	-
an andere Bereiche	5	15	-	10	37	-	+	+	+	+	+
Laufende Zuweisungen und Zuschüsse	6	16	-	-	-	-	+	+	+	-	+
an öffentlichen Bereich	7	17	-	13	40	-	+	+	+	-	-
Länder	-	18	-	-	43	-	+	+	+	-	-
Gemeinden/Gv.	-	19	-	-	46	-	+	+	+	-	-
Sonstiger öffentlicher Bereich	-	20	-	-	49	-	+	+	+	-	-
an andere Bereiche	8	21	-	16	52	-	+	+	+	-	+
Renten, Unterstützungen und sonstige Geldleistungen an natürliche Personen	-	22	-	-	55	-	+	+	+	-	+
Unternehmen und öffentliche Einrichtungen	-	23	-	-	58	-	+	+	+	-	+
Soziale und ähnliche Einrichtungen	-	24	-	-	61	-	+	+	+	-	-
Sonstige im Inland	-	25	-	-	64	-	+	+	+	-	-
Ausland	-	26	-	-	67	-	+	-	+	-	-
abzüglich Zahlungen von gleicher Ebene	9	27	-	19	70	-					
Ausgaben der laufenden Rechnung	10	28	-	22	73	-					

**Besetzungsschlüssel für die Tabellen 1.1, 1.2.1, 1.3, 2.1, 2.2.1, 2.3, 4.1, 4.2.1, 5.1 und 5.2
Ausgaben**

Art der Ausgaben	Laufende Nummer der Tabelle						Kernhaushalte ¹		Extrahaushalte		
	1.1 4.1 5.1 5.2	1.2.1	1.3	2.1	2.2.1 4.2.1	2.3	Bund/ EU-Anteile/ Länder/ Sozialversicherung	Gemeinden/ Gv.	Kameral buchende staatliche Extrahaushalte	Kaufmännisch buchende Extrahaushalte	Ausgegliederte öffentliche Hochschulen
Sachinvestitionen	11	29	-	25	76	-	+	+	+	+	+
Baumaßnahmen	12	30	1	28	79	1	+	+	+	+	+
Erwerb von Sachvermögen	13	31	-	31	82	-	+	+	+	+	+
Erwerb von unbeweglichen Sachen	-	32	2	-	85	4	+	+	+	+	+
Erwerb von beweglichen Sachen	-	33	3	-	88	7	+	+	+	+	+
Vermögensübertragungen	14	34	-	-	-	-	+	+	+	-	-
Zuweisungen und Zuschüsse für Investitionen	-	35	-	-	-	-	+	+	+	-	-
an öffentlichen Bereich	15*	36	-	34*	91	-	+	+	+	-	-
Bund	-	37	-	-	94	-	+	+	+	-	-
Länder	-	38	-	-	97	-	+	+	+	-	-
Gemeinden/Gv.	-	39	-	-	100	-	+	+	+	-	-
Sonstiger öffentlicher Bereich	-	40	-	-	103	-	+	+	+	-	-
an andere Bereiche	16*	41	6	37*	106	16	+	+	+	-	-
Sonstige Vermögensübertragungen	-	42	-	-	-	-	+	+	+	-	-
an öffentlichen Bereich	15*	43	-	34*	109	-	+	-	+	-	-
an andere Bereiche	16*	44	-	37*	112	-	+	+	+	-	-
Darlehen	17	45	-	-	-	-	+	+	+	-	-
an öffentlichen Bereich	18	46	-	40	115	-	+	+	+	-	-
Länder	-	47	-	-	118	-	+	+	+	-	-
Gemeinden/Gv.	-	48	-	-	121	-	+	+	+	-	-
Sonstiger öffentlicher Bereich	-	49	-	-	124	-	+	+	+	-	-
an andere Bereiche	19	50	5	43	127	13	+	+	+	-	-
Erwerb von Beteiligungen	20	51	4	46	130	10	+	+	+	-	-
Tilgungsausgaben an öffentlichen Bereich	21	52	-	49	133	-	+	+	+	-	-
abzüglich Zahlungen von gleicher Ebene	22	53	-	52	136	-					
Ausgaben der Kapitalrechnung	23	54	-	55	139	-					
Bereinigte Ausgaben	24	55	-	58	142	-					

* Doppelte Zeilennummern (= Summennachweis)
1 Einschließlich EU-Anteile

**Besetzungsschlüssel für die Tabellen 1.1, 1.2.2, 2.1, 2.2.2, 4.1, 4.2.2, 5.1 und 5.2
Einnahmen**

Art der Einnahmen	Laufende Nummer der Tabelle				Kernhaushalte ¹		Extrahaushalte		
	1.1 4.1 5.1 5.2	1.2.2	2.1	2.2.2 4.2.2	Bund/ EU-Anteile/ Länder/ Sozialversicherung	Gemeinden/ Gv.	Kameral buchende staatliche Extrahaushalte	Kaufmännisch buchende Extrahaushalte	Ausgliederte öffentliche Hochschulen
Steuern und steuerähnliche Abgaben	25	56	61	145	+	+	+	-	-
Steuern	-	57	-	148	+	+	+	-	-
Steuerähnliche Abgaben	-	58	-	151	+	+	+	-	-
Einnahmen aus wirtschaftlicher Tätigkeit	26	59	64	154	+	+	+	+	+
Zinseinnahmen	27	60	-	-	+	+	+	+	+
vom öffentlichen Bereich	28	61	67	157	+	+	+	-	-
von anderen Bereichen	29	62	70	160	+	+	+	+	+
Laufende Zuweisungen und Zuschüsse	30	63	-	-	+	+	+	+	+
vom öffentlichen Bereich	31	64	73	163	+	+	+	+	+
Bund	-	65	-	166	+	+	+	+	-
Länder	-	66	-	169	+	+	+	+	+
Sonstiger öffentlicher Bereich	-	67	-	172	+	+	+	+	+
von anderen Bereichen	32	68	76	175	+	+	+	-	+
Sonstige laufende Einnahmen	33	69	79	178	+	+	+	+	+
Gebühren, sonstige Entgelte	-	70	-	181	+	+	+	+	+
sonstige Verwaltungseinnahmen	-	71	-	184	+	+	+	-	-
abzüglich Zahlungen von gleicher Ebene	34	72	82	187					
Einnahmen der laufenden Rechnung	35	73	85	190					
Veräußerung von Vermögen	36	74	88	193	+	+	+	+	-
Veräußerung von Sachvermögen	-	75	-	196	+	+	+	+	-
Veräußerung von Beteiligungen	-	76	-	199	+	+	+	-	-
Vermögensübertragungen	37	77	-	-	+	+	+	+	+
Zuweisungen und Zuschüsse für Investitionen	-	78	-	-	+	+	+	+	+
vom öffentlichen Bereich	38*	79	91*	202	+	+	+	+	+
Bund	-	80	-	205	+	+	+	+	-
Länder	-	81	-	208	+	+	+	+	+
Gemeinden/Gv.	-	82	-	211	+	+	+	+	-
Sonstiger öffentlicher Bereich	-	83	-	214	+	+	+	+	-

**Besetzungsschlüssel für die Tabellen 1.1, 1.2.2, 2.1, 2.2.2, 4.1, 4.2.2, 5.1 und 5.2
Einnahmen**

Art der Einnahmen	Laufende Nummer der Tabelle				Kernhaushalte ¹		Extrahaushalte		
	1.1 4.1 5.1 5.2	1.2.2	2.1	2.2.2 4.2.2	Bund/ EU-Anteile/ Länder/ Sozialversicherung	Gemeinden/ Gv.	Kameral buchende staatliche Extrahaushalte	Kaufmännisch buchende Extrahaushalte	Ausgliederte öffentliche Hochschulen
von anderen Bereichen	39*	84	94*	217	+	+	+	-	-
Sonstige Vermögensübertragungen	-	85	-	-	+	-	+	-	-
vom öffentlichen Bereich	38*	86	91*	220	+	-	+	-	-
von anderen Bereichen	39*	87	94*	223	+	-	+	-	-
Darlehensrückflüsse	40	88	-	-	+	+	+	-	-
vom öffentlichen Bereich	41	89	97	226	+	+	+	-	-
Länder	-	90	-	229	+	+	+	-	-
Gemeinden/Gv.	-	91	-	232	+	+	+	-	-
Sonstiger öffentlicher Bereich	-	92	-	235	+	+	+	-	-
von anderen Bereichen	42	93	100	238	+	+	+	-	-
Schuldenaufnahmen beim öffentlichen Bereich	43	94	103	241	+	+	+	-	-
abzüglich Zahlungen von gleicher Ebene	44	95	106	244					
Einnahmen der Kapitalrechnung	45	96	109	247					
Bereinigte Einnahmen	46	97	112	250					

* Doppelte Zeilennummern (= Summennachweis)
1 Einschließlich EU-Anteile

**Besetzungsschlüssel für die Tabellen 1.1, 1.2.3, 2.1, 2.2.3, 4.1, 4.2.3, 5.1 und 5.2
Besondere Finanzierungsvorgänge**

Art der Ausgaben/ Einnahmen	Laufende Nummer der Tabelle				Kernhaushalte ¹		Extrahaushalte		
	1.1 4.1 5.1 5.2	1.2.3	2.1	2.2.3 4.2.3	Bund/ EU-Anteile/ Länder/ Sozialversicherung	Gemeinden/ Gv.	Kameral buchende staatliche Extrahaushalte	Kaufmännisch buchende Extrahaushalte	Ausgliederte öffentliche Hochschulen
Saldo der haushaltstechnischen Verrechnungen	47	98	115	253	+	+	+	-	-
Finanzierungssaldo	48	99	118	256					
Ausgaben	49	100	121	259	+	+	+	+	-
Schuldentilgung am Kreditmarkt	50	101	124	262	+	+	+	-	-
Rückzahlung Innerer Darlehen	51	102	127	265	-	+	-	-	-
Zuführung an Rücklagen	52	103	130	268	+	+	+	+	-
Deckung von Vorjahresfehlbeträgen	53	104	133	271	+	+	+	-	-
Einnahmen	54	105	136	274	+	+	+	+	-
Schuldenaufnahme am Kreditmarkt	55	106	139	277	+	+	+	-	-
Innere Darlehen	56	107	142	280	-	+	-	-	-
Entnahmen aus Rücklagen	57	108	145	283	+	+	+	+	-
Überschüsse aus Vorjahren	58	109	148	286	+	-	+	-	-
Münzeinnahmen	59	110	151	289	+	-	+	-	-

¹ Einschließlich EU-Anteile

**Besetzungsschlüssel für die Tabellen 1.4 und 2.4
Baumaßnahmen**

Aufgabenbereich	Laufende Nummer der Tabelle		Kernhaushalte ¹		Extrahaushalte		
	1.4	2.4	Bund/ EU-Anteile/ Länder/ Sozialversicherung	Gemeinden/ Gv.	Kameral buchende staatliche Extrahaushalte	Kaufmännisch buchende Extrahaushalte	Ausgliederte öffentliche Hochschulen
Allgemeine Verwaltung	1	1	-	+	-	-	-
Allgemeinbildende und berufliche Schulen	2	4	+	+	+	-	-
Hochschulen	3	7	+	-	+	-	+
Einrichtungen und Maßnahmen des Gesundheitswesens	4	10	+	-	+	-	-
Sportstätten der Gemeinden/Gv.	5	13	-	+	-	-	-
Städteplanung, Vermessung, Bauordnung	6	16	-	+	-	-	-
Wohnungsbauförderung und Wohnungsfürsorge	7	19	-	+	-	-	-
Abwasserbeseitigung	8	22	-	+	-	-	-
Abfallbeseitigung	9	25	-	+	-	-	-
Energie- und Wasserwirtschaft, Kulturbau	10	28	+	-	+	-	-
Straßen	11	31	+	+	+	-	-
Versorgungsunternehmen	12	34	-	+	-	-	-
Verkehrsunternehmen	13	37	-	+	-	-	-
Allgemeines Grundvermögen	14	40	-	+	-	-	-
Übrige Aufgabenbereiche	15	43	+	+	+	+	-

¹ Einschließlich EU-Anteile

**Besetzungsschlüssel für die Tabellen 1.5 und 2.5
Steuern**

Art der Einnahme	Laufende Nummer der Tabelle		Kernhaushalte ¹			
	1.5	2.5	Bund	EU-Anteile	Länder	Gemeinden/ Gv.
BUND						
Anteil an den Gemeinschaftsteuern und der Gewerbesteuerumlage	1	-	+	-	-	-
Einkommen- und Körperschaftsteuer	2	-	+	-	-	-
Umsatz- und Einfuhrumsatzsteuer	3	-	+	-	-	-
Gewerbesteuerumlage	4	-	+	-	-	-
Abgeltungsteuer auf Zins- und Veräußerungserträge	5	-	+	-	-	-
Bundessteuern	6	-	+	-	-	-
Versicherungsteuer	7	-	+	-	-	-
Tabaksteuer	8	-	+	-	-	-
Kaffeesteuer	9	-	+	-	-	-
Branntweinmonopol	10	-	+	-	-	-
Schaumweinsteuer	11	-	+	-	-	-
Energiesteuer	12	-	+	-	-	-
Kraftfahrzeugsteuer	13	-	+	-	-	-
Luftverkehrssteuer	14	-	+	-	-	-
Kernbrennstoffsteuer	15	-	+	-	-	-
Sonstige Bundessteuern	16	-	+	-	-	-
Eigenmittel der EU (Ausgabe)	17	-	+	-	-	-
Steuereinnahmen des Bundes	18	-				
LÄNDER						
Anteil an den Gemeinschaftsteuern und der Gewerbesteuerumlage	19	1	-	-	+	-
Einkommen- und Körperschaftsteuer	20	2	-	-	+	-
Umsatz- und Einfuhrumsatzsteuer	21	3	-	-	+	-
Gewerbesteuerumlage	22	4	-	-	+	-
Abgeltungsteuer auf Zins- und Veräußerungserträge	23	5	-	-	+	-
Landessteuern	24	6	-	-	+	-
Vermögensteuer	25	7	-	-	+	-
Erbsteuer	26	8	-	-	+	-
Grunderwerbsteuer	27	9	-	-	+	-
Rennwett- und Lotteriesteuer	28	10	-	-	+	-
Feuerschutzsteuer	29	11	-	-	+	-
Biersteuer	30	12	-	-	+	-
Sonstige Landessteuern	31	13	-	-	+	-
Gemeindesteuern der Stadtstaaten	32	14	-	-	+	-
Grundsteuern	33	15	-	-	+	-
Gewerbesteuer brutto	34	16	-	-	+	-
Gewerbesteuer netto (abzgl. Gewerbesteuerumlage)	35	17	-	-	+	-
Anteil a.d. Lohn-/veranlagten Einkommensteuer	36	18	-	-	+	-
Gemeindeanteil an der Umsatzsteuer	37	19	-	-	+	-
Gemeindeanteil an der Abgeltungsteuer auf Zins- und Veräußerungserträge	38	20	-	-	+	-
Getränkesteuer	39	21	-	-	+	-
Vergnügungsteuer	40	22	-	-	+	-
Hundesteuer	41	23	-	-	+	-
Sonstige Gemeindesteuern	42	24	-	-	+	-
Steuereinnahmen der Länder	43	25				

**Besetzungsschlüssel für die Tabellen 1.5 und 2.5
Steuern**

Art der Einnahme	Laufende Nummer der Tabelle		Kernhaushalte ¹			
	1.5	2.5	Bund	EU-Anteile	Länder	Gemeinden/ Gv.
GEMEINDEN / G V.						
Grundsteuer A	44	26	-	-	-	+
Grundsteuer B	45	27	-	-	-	+
Gewerbesteuer brutto	46	28	-	-	-	+
Gewerbesteuer netto (abzgl. Gewerbesteuerumlage)	47	29	-	-	-	+
Anteil a.d. Lohn-/veranlagten Einkommensteuer	48	30	-	-	-	+
Anteil an der Umsatzsteuer	49	31	-	-	-	+
Schankerlaubnissteuer	50	32	-	-	-	+
Getränkesteuer	51	33	-	-	-	+
Vergnügungsteuer	52	34	-	-	-	+
Hundesteuer	53	35	-	-	-	+
Zweitwohnungsteuer	54	36	-	-	-	+
Sonstige Gemeindesteuern	55	37	-	-	-	+
Steuereinnahmen der Gemeinden/Gv.	56	38				
Steuereinnahmen von Bund, Ländern und Gemeinden/Gv.	57	39				
EU-Anteile der Bundesrepublik Deutschland						
Mehrwertsteuer-Eigenmittel	58	-	-	+	-	-
Bruttonationaleinkommen (BNE) - Eigenmittel der EU	59	-	-	+	-	-
Zölle	60	-	-	+	-	-
Abschöpfungen	61	-	-	+	-	-
Steuereinnahmen insgesamt	62	-				

1 Einschließlich EU-Anteile

Glossar

Ausgaben/Einnahmen des öffentlichen Gesamthaushalts

Die Ausgaben/ Einnahmen des öffentlichen Gesamthaushalts sind nach gesamtwirtschaftlich bedeutsamen Arten gegliedert. Die Gliederung in den Tabellen basiert auf der Systematik der kameralen staatlichen und kommunalen Haushalte. Die Daten der doppisch und kaufmännisch buchenden Einheiten werden der kameralen Systematik zugeschlüsselt.

Auslaufperiode

In der Auslaufperiode werden nach dem 31.12. Abschlussvorgänge der Kernhaushalte der Länder auf das zurückliegende Jahr gebucht.

Doppelte Buchführung in Konten (Doppik)

In der öffentlichen Verwaltung bezeichnet die Doppik ein Buchführungssystem, das auf den Prinzipien der kaufmännischen Buchführung beruht, aber an die Funktionen der öffentlichen Haushaltswirtschaft angepasst ist. Die Doppik in der öffentlichen Verwaltung wurde im Zuge der Reform des öffentlichen Haushalts- und Rechnungswesens in Anlehnung an die Vorschriften des HGB für Kapitalgesellschaften (Drittes Buch) entwickelt. Im Gegensatz zur Kameralistik wird durch die doppische Darstellung die Ressourcenverbrauchssicht (Erträge und Aufwendungen) und Vermögenssicht (Ressourcenbestände und ihre Veränderungen) der öffentlichen Verwaltung in den Vordergrund gestellt. Je nach Ebene, auf der die Doppik Anwendung findet, wird zwischen staatlicher (Länder) und kommunaler Doppik (Gemeinden/Gv.) unterschieden.

Extrahaushalte

Der Begriff "Haushalt" wird hier institutionell, im Sinne von Einheit verwendet.

Zu den Extrahaushalten zählen alle öffentlichen Fonds, Einrichtungen und Unternehmen, die nach den Kriterien des Europäischen Systems Volkswirtschaftlicher Gesamtrechnungen (ESVG) 1995 dem Sektor Staat zuzurechnen sind.

Dafür müssen folgende Kriterien erfüllt sein:

1. Es muss sich um eine institutionelle Einheit handeln
2. Diese institutionelle Einheit muss vom Staat kontrolliert werden (öffentliche Kontrolle)
3. Diese institutionelle und öffentlich kontrollierte Einheit muss überwiegend vom Staat finanziert werden (öffentliche Finanzierung)

Finanzanteile der Europäischen Union (EU-Anteile)

Die aus der Bundesrepublik Deutschland direkt an die EU abgeführten Einnahmen (Mehrwertsteuer-Eigenmittel der EU, Bruttonationaleinkommen-Eigenmittel der EU, Zölle, Abschöpfungen) sowie die Marktordnungsausgaben der EU an Inländer. Die Finanzanteile der Europäischen Union zählen nicht zu den Kernhaushalten, sind aber Bestandteil des öffentlichen Gesamthaushalts.

Finanzierungssaldo

Saldo der bereinigten Ausgaben und Einnahmen zuzüglich des Saldos haushaltstechnischer Verrechnungen.

Finanzstatistische Bereinigung

Durch die Zahlungen zwischen einzelnen Erhebungseinheiten ergeben sich bei der Zusammenfassung dieser Einheiten zu einer Darstellungsebene Doppelzählungen. Um diese zu vermeiden, werden die entsprechenden Zahlungen abgesetzt, d. h. bereinigt. Die finanzstatistische Bereinigung erfolgt nicht bei einzelnen Ausgabe- oder Einnahmearten, sondern global bei den Ausgabe- und Einnahmesummen, indem die darin enthaltenen Zahlungen zwischen den Bereichen in einer Summe abgezogen werden.

Gebietskörperschaften

Körperschaften des öffentlichen Rechts, die die Gebietshoheit auf einem räumlich abgegrenzten Teil des Staatsgebiets besitzen und deren Mitglieder die auf diesem Gebiet wohnenden natürlichen Personen sind. Dazu zählen Bund, Länder, Gemeinden und Gemeindeverbände.

Gemeindeverband (Gv.)

Körperschaft des öffentlichen Rechts. Entsteht durch Zusammenschluss mehrerer Gemeinden zu Landkreisen und je nach Kommunalverfassung zu anderen Formen (Amt, Samtgemeinde, Verbandsgemeinde, Verwaltungsverband oder Verwaltungsgemeinschaft). Der Gemeindeverband nimmt für die verbandsangehörigen Gemeinden Aufgaben wahr, die die Leistungsfähigkeit der einzelnen Gemeinde übersteigen. Er verfügt über einen eigenen Haushalt.

Hochschulen

Ausgliederte öffentliche Hochschulen mit eigenem Rechnungswesen zählen zu den Extrahaushalten.

Kameralistik

Die kameralistische Buchführung (kurz: Kameralistik) ist ein primär in der öffentlichen Verwaltung angewendetes Buchführungsverfahren. Die Kameralistik ist eine Geld- und Finanzrechnung, die im Gegensatz zur Doppik die Liquiditätssicht bzw. das sog. Geldverbrauchs-konzept in den Vordergrund stellt. Die Kameralistik erfasst die Einnahmen und Ausgaben im jeweiligen Berichtszeitraum, die zahlungswirksam sind, also zu Einzahlungen und Auszahlungen führen. Die Kameralistik ist nach Haushaltstiteln, d.h. nach Einnahmen- und Ausgabenarten gegliedert.

In der erweiterten Kameralistik ist weiter die auf die Liquidität ausgerichtete Sichtweise vorherrschend. Die Ressourcenverbrauchssicht und/oder die Vermögenssicht treten lediglich ergänzend hinzu. Dementsprechend bleibt der Haushalt grundsätzlich kameral, wird aber um zusätzliche betriebswirtschaftliche Komponenten erweitert. Hierzu zählen i. d. R. Kosten- und Leistungsrechnung, Controlling, Produkthaushalte und erweiterter Vermögensnachweis.

Kassenkredite/Kredite zur Liquiditätssicherung

Unter Kassenkrediten (auch als Kassenverstärkungskredite bezeichnet) werden die kurzfristigen Verbindlichkeiten erfasst, welche die Berichtseinheiten zur Überbrückung vorübergehender Kassenanspannungen eingehen. Sie dienen nicht der Ausgabendeckung (keine investiven Zwecke), sondern der Aufrechterhaltung einer ordnungsgemäßen Kassenwirtschaft beziehungsweise der Liquiditätssicherung.

Abweichend zur jährlichen Schuldenstatistik werden in der vierteljährlichen Schuldenstatistik auch von kaufmännisch buchenden Berichtsstellen Kredite mit einer Ursprungslaufzeit bis einschließlich 1 Jahr nachgewiesen.

Kernhaushalte

Der Begriff "Haushalt" wird hier institutionell, im Sinne von Einheit verwendet. Die Kernhaushalte umfassen die Haushalte der Gebietskörperschaften Bund, Länder, Gemeinden/Gemeindeverbände sowie die Sozialversicherung.

Öffentliche Fonds, Einrichtungen und Unternehmen

Öffentliche Fonds, Einrichtungen und Unternehmen sind dadurch gekennzeichnet, dass die Kernhaushalte mit mehr als 50 % der Kapital- oder Stimmrechte – unmittelbar oder mittelbar – beteiligt sind. Sie werden mit eigenem Rechnungswesen außerhalb der öffentlichen Kernhaushalte geführt. Sie können in öffentlich-rechtlicher oder privatrechtlicher Form geführt werden. Die bei öffentlichen Fonds, Einrichtungen und Unternehmen am häufigsten vorkommenden Rechtsformen des öffentlichen Rechts sind der Eigenbetrieb und die Anstalt des öffentlichen Rechts. Häufigste privatrechtliche Form ist die GmbH. Entstanden sind sie durch Aufgabenauslagerungen aus den Kernhaushalten, durch Neugründung oder Beteiligungserwerb.

Öffentlicher Gesamthaushalt

Der öffentliche Gesamthaushalt umfasst die Kern- und Extrahaushalte des Bundes, der Länder, der Gemeinden/Gemeindeverbände, der Sozialversicherung sowie die Finanzanteile der Europäischen Union (EU-Anteile).

Schalenkonzept in den Finanz- und Personalstatistiken

Das Modell des Schalenkonzepts bildet den Rahmen für die Integration von öffentlichen Haushalten und öffentlichen Fonds, Einrichtungen und Unternehmen. Gleichzeitig schlägt es die Brücke zum Staatssektor im Sinne des ESVG. Das Modell besteht aus einem Kern, den die Haushalte von Bund, Ländern, Gemeinden/Gv. und die Sozialversicherung bilden. Die mittlere Schale umfasst die so genannten Extrahaushalte. Das sind alle öffentlichen Fonds, Einrichtungen und Unternehmen, die nach den Regeln des ESVG zum Staatssektor zählen. Kern- und Extrahaushalte zusammen bilden den öffentlichen Gesamthaushalt. Dazu zählen auch die EU-Finanzanteile, die keinem der beiden Bereiche, sondern nur dem Aggregat zugeordnet werden können. Die äußere Schale enthält alle sonstigen öffentlichen Fonds, Einrichtungen und Unternehmen.

Schulden aus Kreditmarktmitteln/Kreditmarktschulden

Als Schulden aus Kreditmarktmitteln gelten alle Kredite, die kassenmäßig vereinnahmt werden, wie z.B. Wertpapiere und Darlehen. Die Schulden der Gemeinden/Gv. aus Kreditmarktmitteln enthalten - abweichend von Fachserie 14 Reihe 5 - auch die kreditähnlichen Rechtsgeschäfte, da diese im Rahmen der vierteljährlichen Erhebungen nicht gesondert erfasst werden. Die Schulden aus Kreditmarktmitteln können von der haushaltsrechtlichen Abgrenzung abweichen.

Die kreditähnlichen Rechtsgeschäfte umfassen lediglich die Hypotheken-, Grund- und Rentenschulden sowie die Restkaufgelder. Für den Bereich der Sozialversicherung sowie der Zweckverbände werden vierteljährlich keine Schuldendaten erhoben.

Sondervermögen des Bundes

Die Sondervermögen des Bundes werden in den vierteljährlichen Kassenergebnissen des öffentlichen Gesamthaushalts und in der Schuldenstatistik als Extrahaushalte nachgewiesen.

Sozialversicherung

Die Sozialversicherung umfasst die gesetzliche Kranken- und Unfallversicherung, die allgemeine und knappschaftliche Rentenversicherung, die soziale Pflegeversicherung, die Alterssicherung für Landwirte sowie die Bundesagentur für Arbeit. Die Daten der vierteljährlich nicht berichtspflichtigen gesetzlichen Unfallversicherung werden geschätzt.

Finanzen und Steuern

Vierteljährliche Kassenergebnisse des öffentlichen Gesamthaushalts



Erscheinungsfolge: vierteljährlich
Erschienen am 8. November 2013

Weitere Informationen zur Thematik dieser Publikation unter:
Telefon: +49 (0) 611-75 4210 Fax: +49 (0) 611-75 4183;
www.destatis.de/Kontakt

Kurzfassung

1 Allgemeine Angaben zur Statistik	Seite 3
• Vierteljährliche Kassenergebnisse des öffentlichen Gesamthaushalts	
2 Inhalte und Nutzerbedarf	Seite 4
• Ausgaben, Einnahmen, Finanzierungssaldo und Schuldenstand des öffentlichen Gesamthaushalts	
3 Methodik	Seite 7
• Bei der vierteljährlichen Kassenstatistik handelt es sich um eine Vollerhebung.	
4 Genauigkeit und Zuverlässigkeit	Seite 8
• Keine stichprobenbedingten Fehler, da Vollerhebung. Antwortausfälle weniger Einheiten werden anhand von Vorjahres-/Vorquartalsergebnissen geschätzt.	
5 Aktualität und Pünktlichkeit	Seite 8
• Eckwerte der vierteljährlichen Kassenergebnisse des öffentlichen Gesamthaushalts werden spätestens am letzten Werktag des Quartals, das dem Berichtszeitraum folgt, in einer Pressemeldung veröffentlicht. Die Termine sind im Jahresveröffentlichungskalender festgelegt.	
6 Vergleichbarkeit	Seite 9
• Die vierteljährlichen Kassenergebnisse des öffentlichen Gesamthaushalts entsprechen sachlich und systematisch jeweils dem Stand des aktuellen Berichtsjahres.	
7 Kohärenz	Seite 9
• Die vierteljährlichen Kassenergebnisse des öffentlichen Gesamthaushalts sind in sich schlüssig und kohärent.	
8 Verbreitung und Kommunikation	Seite 9
• Die vierteljährlichen Kassenergebnisse des öffentlichen Gesamthaushalts werden durch Pressemeldungen und in der Fachserie 14, Reihe 2 verbreitet. Halbjahres- und Jahresergebnisse des öffentlichen Gesamthaushalts werden regelmäßig in Wirtschaft und Statistik kommentiert. Alle Veröffentlichungen werden im Internet veröffentlicht (www.destatis.de).	
9 Sonstige fachstatistische Hinweise	Seite 10
• Daten zum Länderfinanzausgleich und zu den Bundesergänzungszuweisungen http://www.bundesfinanzministerium.de/Web/DE/Themen/Oeffentliche_Finzen/Foederale_Finanzbeziehungen/Laenderfinanzausgleich/laenderfinanzausgleich.html	

1 Allgemeine Angaben zur Statistik

1.1 Grundgesamtheit

Ab dem Berichtsjahr 2011 werden folgende Erhebungseinheiten in den vierteljährlichen Kassenergebnissen des öffentlichen Gesamthaushalts abgebildet: Die Kern- und Extrahaushalte des Bundes, der Länder, der Gemeinden/Gemeindeverbände (Gv.) und der Sozialversicherung (Sozialversicherungsträger und Bundesagentur für Arbeit) sowie die Finanzanteile der Europäischen Union.

Kern- und Extrahaushalte sind Einheiten des öffentlichen Gesamthaushalts gemäß dem sogenannten Schalenkonzept (s. 2.1.3). Bei den Extrahaushalten handelt es sich um öffentliche Fonds, Einrichtungen und Unternehmen, die nach den Kriterien des Europäischen Systems Volkswirtschaftlicher Gesamtrechnungen (ESVG 95) zum Sektor Staat zählen.

1.2 Statistische Einheiten (Erhebungs- und Darstellungseinheiten)

Im Einzelnen zählen zu den Erhebungseinheiten nach Finanz- und Personalstatistikgesetz (FPStatG):

- **Bund**
 - **Kernhaushalt des Bundes**
 - **Extrahaushalte des Bundes**

Extrahaushalte des Bundes sind zur Erfüllung besonderer Aufgaben entstanden. Zur Beseitigung der Kriegsfolgelasten, zur Behebung der Vereinigungslasten, zur Bekämpfung der Finanzmarktkrise, zur Rücklagenbildung für künftige Versorgungslasten, zur Unterstützung der Kinderbetreuung und für weitere spezielle Zwecke.
- **Finanzanteile der Europäischen Union (EU-Anteile)**

Zu dieser Position gehören die aus der Bundesrepublik Deutschland direkt an die EU abgeführten Einnahmen (Mehrwertsteuer-Eigenmittel, Bruttonationaleinkommen-Eigenmittel, Zölle, Agrarabschöpfungen) sowie die Marktordnungsausgaben der EU an Inländer.
- **Länder einschl. Stadtstaaten Berlin, Bremen, Hamburg**
 - **Kernhaushalte der Länder**
 - **Extrahaushalte der Länder**

Die Extrahaushalte der Länder umfassen u.a. ausgegliederte öffentliche Hochschulen, aus den Kernhaushalten ausgegliederte Statistische Ämter und Landesbetriebe, Landesbetriebe für Straßenbau/-wesen bzw. für Verkehr sowie für Datenverarbeitung (IT), Sondervermögen Versorgungsrücklage, Versorgungsfonds, in Folge der Finanzmarktkrise entstandene Abwicklungsanstalten, Garantiegesellschaften o.ä..
- **Gemeinden und Gemeindeverbände (Gv.)**
 - **Kernhaushalte der Gemeinden/Gv.**
 - **Extrahaushalte der Gemeinden/Gv.**

Die Schwerpunkte der Extrahaushalte nach Wirtschaftszweiggliederung (WZ 2008) liegen in den Bereichen Erziehung und Unterricht, Kunst, Unterhaltung und Erholung sowie öffentliche Verwaltung. Vierteljährlich nicht erfasst werden die kommunalen Zweckverbände.
- **Sozialversicherungsträger und Bundesagentur für Arbeit (Sozialversicherung)**
 - **Kernhaushalte der Sozialversicherung**

Im Einzelnen sind das in der vierteljährlichen Kassenstatistik die allgemeine Rentenversicherung, die Knappschaft, die Alterssicherung für Landwirte, die gesetzliche Krankenversicherung, die soziale Pflegeversicherung und die Bundesagentur für Arbeit. Die Daten der vierteljährlich nicht berichtspflichtigen gesetzlichen Unfallversicherungsträger werden geschätzt.
 - **Extrahaushalte der Sozialversicherung**

Unter anderem Versorgungsfonds der Bundesagentur für Arbeit, Serviceeinrichtungen der Sozialversicherungsträger.

1.3 Räumliche Abdeckung

Ergebnisnachweis für die Bundesrepublik Deutschland nach dem Gebietsstand seit dem 3.10.1990.

1.4 Berichtszeitraum/-zeitpunkt

- 1. Januar bis 31. März (1. Vierteljahr),
- 1. Januar bis 30. Juni (1.-2. Vierteljahr),
- 1. Januar bis 30. September (1.-3. Vierteljahr),
- 1. Januar bis 31. Dezember (1.-4. Vierteljahr),
- 1. Januar bis 31. Dezember (1.-4. Vierteljahr) einschl. Auslaufperiode.

In der Auslaufperiode werden nach dem 31.12. Abschlussvorgänge auf das zurückliegende Jahr gebucht.

1.5 Periodizität

Vierteljährlich

1.6 Rechtsgrundlagen und andere Vereinbarungen

Rechtsgrundlage ist das Finanz- und Personalstatistikgesetz (FPStatG) in der Fassung der Bekanntmachung vom 22. Februar 2006 (BGBl. I S. 438), das zuletzt durch Artikel 3 des Gesetzes vom 27. Mai 2010 (BGBl. I S. 671), in Verbindung mit dem Bundesstatistikgesetz (BStatG) vom 22. Januar 1987 (BGBl. I S. 462, 565), das zuletzt durch Artikel 13 des Gesetzes vom 25. Juli 2013 (BGBl. I S. 2749) geändert worden ist.

1.7 Geheimhaltung

1.7.1 Geheimhaltungsvorschriften

Die erhobenen Einzelangaben werden nach § 16 BStatG grundsätzlich geheim gehalten. Nur in ausdrücklich gesetzlich geregelten Ausnahmefällen dürfen Einzelangaben übermittelt werden. Nach § 15 FPStatG dürfen die statistischen Ergebnisse auf der Ebene der Erhebungseinheit veröffentlicht werden, soweit nicht Erhebungseinheiten nach § 2 Absatz 1 Nummer 7 FPStatG betroffen sind.

1.7.2 Geheimhaltungsverfahren

Entfallen

1.8 Qualitätsmanagement

1.8.1 Qualitätssicherung

Im Prozess der Statistikerstellung werden vielfältige Maßnahmen durchgeführt, die zur Sicherung der Datenqualität beitragen (s. hierzu insbesondere 3 Methodik). Die Maßnahmen zur Qualitätssicherung, die an einzelnen Punkten der Statistikerstellung ansetzen, werden bei Bedarf angepasst und um standardisierte Methoden der Qualitätsbewertung und -sicherung ergänzt. Zu diesen standardisierten Methoden zählt auch dieser Qualitätsbericht, in dem alle wichtigen Informationen zur Datenqualität zusammengetragen sind.

1.8.2 Qualitätsbewertung

Im Bereich der Kernhaushalte (siehe Punkt 2.1.3) werden die Daten als Sekundärstatistik erhoben, somit inhaltlich auch für eigene Zwecke der Befragten nachgewiesen. Auch bei den Extrahaushalten werden die Daten überwiegend aus dem eigenen Rechnungswesen übernommen. Da ursprünglich ein Eigenbedarf der Berichtsstellen an diesen Daten vorliegt, wird eine sehr hohe Datenqualität erreicht. Verzerrungen durch Antwortausfälle betreffen nur wenige Einheiten. Bei Antwortausfällen werden die fehlenden Angaben anhand von Vorjahres-/Vorquartalswerten geschätzt.

Die Ebene der kommunalen Kernhaushalte ist durch die verstärkte Einführung der doppelten Buchführung bei den Gemeinden/Gv. in mehreren Ländern beeinflusst. Dennoch stellen die kumulierten Ergebnisse der Ausgaben und Einnahmen ein aussagefähiges Bild der kommunalen Finanzsituation dar.

2 Inhalte und Nutzerbedarf

2.1 Inhalte der Statistik

2.1.1 Inhaltliche Schwerpunkte der Statistik

Die vierteljährlichen Ausgaben/Aufwendungen und Einnahmen/Erträge für die Kern- und Extrahaushalte werden in unterschiedlichen Statistiken erfasst und zu einem Gesamtergebnis zusammengeführt.

Erfasst werden für die Kernhaushalte auf staatlicher Ebene:

- die Ist-Ausgaben und Ist-Einnahmen nach dem Kassenergebnis entsprechend dem festgelegten Gruppierungsplan;
- die Bauausgaben nach Aufgabenbereichen und die Erstattungen vom Bund für Ausgleichsforderungen;

für die Kernhaushalte auf kommunaler Ebene:

- die Ist-Ausgaben und Ist-Einnahmen oder die Aus- und Einzahlungen, jeweils nach Arten entsprechend der für die Finanzstatistik maßgeblichen Systematik;
- die Ausgaben oder Auszahlungen für soziale Sicherung sowie die Ausgaben oder Auszahlungen für Baumaßnahmen nach Aufgabenbereichen oder Produktgruppen entsprechend der für die Finanzstatistik maßgeblichen Systematik.

für die Kernhaushalte der Sozialversicherung :

- die Ausgaben und Einnahmen auf der Grundlage der für eigene Zwecke dieser Körperschaften erstellten Rechnungsunterlagen in einer Gliederung, die eine Zuordnung zu den Gruppen des Gruppierungsplanes von Bund und Ländern gewährleistet.

Erfasst werden für die Extrahaushalte:

- die Ist-Ausgaben und Ist-Einnahmen oder die Aufwendungen und Erträge sowie die Ausgaben für Investitionen nach Arten.
- bei Hochschulen, die Ist-Ausgaben und Ist-Einnahmen bzw Aufwendungen, Erträge und Investitionsausgaben, in der Gliederung, die in der jeweils geltenden Fassung des Hochschulstatistikgesetzes vom 2. November 1990 (BGBl. I S. 2414) festgelegt ist.

Darüber hinaus wird vierteljährlich zum Quartalsende für die Kern- und Extrahaushalte der Schuldenstand nach Schuldarten erfasst.

2.1.2 Klassifikationssysteme

Für die Kernhaushalte der Gebietskörperschaften auf staatlicher Ebene gilt die staatliche Haushaltssystematik bestehend aus Gruppierungs- und Funktionenplan. Auf kommunaler Ebene gilt die kommunale Haushaltssystematik bestehend aus Gruppierungs- und Gliederungsplan sowie für den doppisch buchenden kommunalen Bereich (Gemeinden/Gv.) der Kontenrahmen und der Produktrahmen.

Für die Kernhaushalte der Sozialversicherung gelten eigene Kontenrahmen, die eine Überführung in den staatlichen Gruppierungsplan gewährleisten.

Für die kaufmännisch buchenden Extrahaushalte gelten unterschiedliche Rechnungslegungsvorschriften, die in den für diesen Bereich durchgeführten Primärerhebungen berücksichtigt werden.

Für die ausgegliederten öffentlichen Hochschulen gilt die Systematik der Finanzarten, die sich an den Haushaltssystematiken der staatlichen Ebene (Bund und Länder) orientiert.

2.1.3 Statistische Konzepte und Definitionen

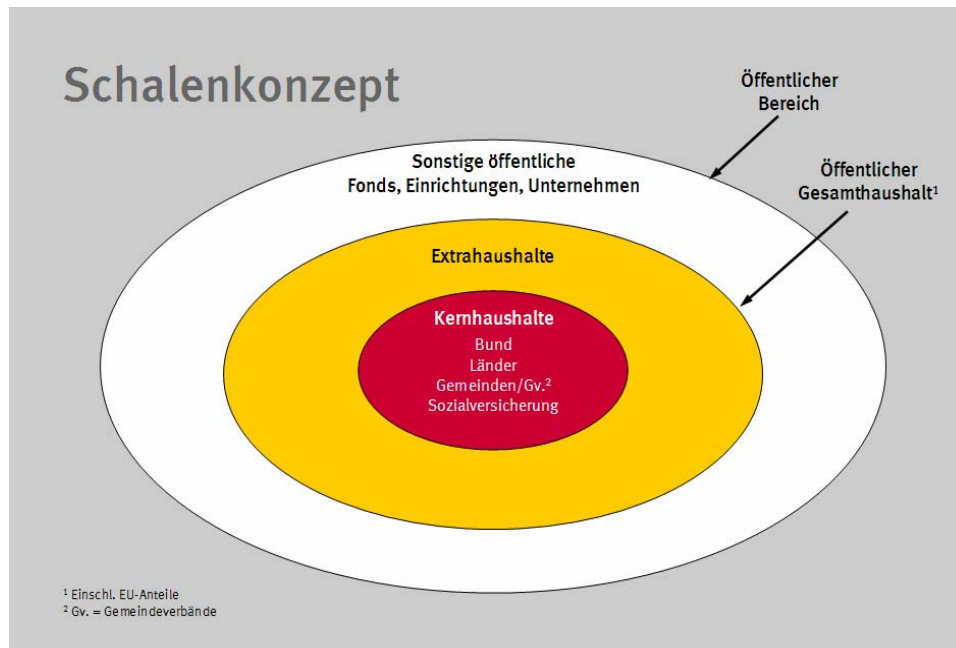

Ab dem Berichtsjahr 2011 umfassen die Ergebnisse der vierteljährlichen Kassenstatistik des öffentlichen Gesamthaushalts die Kern- und Extrahaushalte in der Abgrenzung des sogenannten **Schalenkonzepts**.

Zu den Kernhaushalten zählen die Haushalte des Bundes, der Länder und der Gemeinden/Gv. und die Sozialversicherung (Sozialversicherungsträger und Bundesagentur für Arbeit). Die Extrahaushalte umfassen die öffentlichen Fonds, Einrichtungen und Unternehmen, die nach den Kriterien des Europäischen Systems Volkswirtschaftlicher Gesamtrechnungen (ESVG 95) zum Sektor Staat zählen. Vierteljährlich nicht berichtspflichtig sind die zum Sektor Staat, und damit zu den Extrahaushalten, zählenden kommunalen Zweckverbände.

Extrahaushalte, die zum Sektor Staat gehören, müssen – in Kurzform – folgende Kriterien erfüllen:

1. Es muss sich um eine institutionelle Einheit handeln
2. Die institutionelle Einheit muss vom Staat kontrolliert werden (öffentliche Kontrolle)
3. Bei der institutionellen und öffentlich kontrollierten Einheit muss es sich um einen Nichtmarktproduzenten handeln (Anwendung des 50% Kriteriums) d. h. die Einheit muss überwiegend vom Staat finanziert werden.

Oder

4. Es handelt sich um einen Hilfsbetrieb des Staates, d.h. die Einheit erwirtschaftet ihre Umsätze größtenteils mit dem Staat – auch wenn ihr Eigenfinanzierungsgrad über 50% liegt.

Unterjährig nicht erfasst werden die sonstigen öffentlichen Fonds, Einrichtungen und Unternehmen, die entsprechend der Sektordefinition des ESVG 95 nicht zum Sektor Staat gehören.

2.2 Nutzerbedarf

Die vierteljährliche Kassenstatistik des öffentlichen Gesamthaushalts ist die aktuellste vom Statistischen Bundesamt veröffentlichte Statistik über die öffentlichen Finanzen. Die Fachserie „Vierteljährliche Kassenergebnisse des öffentlichen Gesamthaushalts“ liefert wichtige Basisdaten für die Berichterstattung zur stabilitätsorientierten Finanzpolitik der EU-Mitgliedsstaaten (Stabilitätspakt). Zu den Hauptnutzern der Statistik zählen Bundes- und Länderministerien, vor allem Finanz-, Innen- und Wirtschaftsministerien und das Bundesministerium für Bildung und Forschung, der Stabilitätsrat, die Volkswirtschaftlichen Gesamtrechnungen (VGR), die Deutsche Bundesbank, Universitäten und Wirtschaftsforschungsinstitute, Rechnungshöfe und kommunale Spitzenverbände.

2.3 Nutzerkonsultation

Das Statistische Bundesamt ist dauerhaft in den zuständigen Gremien der Finanz- und Innenministerien vertreten, um die geänderten Anforderungen an die Statistik in das Erhebungsprogramm einfließen zu lassen. Darüber hinaus sind die Bundesministerien, die statistischen Ämter der Länder, die kommunalen Spitzenverbände sowie Vertreter aus Wirtschaft und Wissenschaft im Statistischen Beirat vertreten, der nach § 4 BStatG das Statistische Bundesamt in Grundsatzfragen berät. Über fachspezifische Fragestellungen und Änderungen werden die Nutzer der Finanzstatistiken in dem vom

Statistischen Beirat eingesetzten Fachausschuss „Finanz- und Steuerstatistik“ informiert, in den sie ihrerseits Vorschläge einbringen können.

3 Methodik

3.1 Konzept der Datengewinnung

Die Daten werden auf Basis der vierteljährlichen Kassenabschlüsse der Kernhaushalte von Bund, Ländern, Gemeinden/Gv. und der Sozialversicherung erhoben.

Die Gliederung der Ausgaben/Aufwendungen und Einnahmen/Erträge der Sozialversicherungsträger folgt der sachlichen Gliederung der dort vorgegebenen Kontenrahmen. Der Nachweis der Bundesagentur für Arbeit erfolgt kameral.

Die vierteljährlichen Ausgaben/Aufwendungen und Einnahmen/Erträge der Extrahaushalte werden

- bei kameral buchenden Einheiten auf Basis der Kassenabschlüsse
- bei kaufmännisch buchenden Einheiten überwiegend unmittelbar aus dem Rechnungswesen

entnommen.

Für die Erhebungen besteht Auskunftspflicht. Es handelt sich um Totalerhebungen.

3.2 Vorbereitung und Durchführung der Datengewinnung

Die vierteljährlichen Ausgaben und Einnahmen der Kernhaushalte von Bund und Ländern werden als Datensatz von den Finanzministerien übermittelt. Eine Ausnahme stellen die Stadtstaaten dar. Die Daten werden von den Statistischen Ämtern/Landesbetrieben gemeldet.

Die vierteljährlichen Ausgaben/Auszahlungen und Einnahmen/Einzahlungen der Kernhaushalte von Gemeinden/Gv. werden als Datensatz an die Statistischen Ämter/Landesbetriebe übermittelt.

Die finanzstatistischen Ergebnisse der Sozialversicherung werden je nach Versicherungszweig entweder von den zuständigen Bundesministerien oder direkt von den Versicherungsträgern gemeldet.

Die vierteljährlichen Ausgaben/Aufwendungen und Einnahmen/Erträge der Extrahaushalte werden

- bei kameral buchenden Einheiten als Datensatz an die Finanzministerien, das Statistische Bundesamt oder die Statistischen Ämter/Landesbetriebe übermittelt
- bei kaufmännisch buchenden Einheiten als Datensatz oder mittels Fragebogen an die Statistischen Ämter/Landesbetriebe übermittelt.

Auskunftspflichtig sind die Finanzminister und -ministerinnen und Finanzsenatoren und -senatorinnen sowie die Leiter und Leiterinnen der für das Haushalts-, Kassen- und Rechnungswesen zuständigen Stellen, sowie die Träger oder Eigner dieser Erhebungseinheiten.

Die Vierteljahresdaten werden teils zentral, teils dezentral erhoben.

Die Zusammenführung der unterschiedlich gegliederten Basisdaten zum Ergebnis für den öffentlichen Gesamthaushalt erfolgt im Statistischen Bundesamt.

3.3 Datenaufbereitung (einschließlich Hochrechnung)

Grundsätzlich wird bei fehlenden oder unplausiblen Angaben bei den Auskunftspflichtigen nachgefragt. Angaben, die auf diese Weise nicht korrigiert werden können, werden anhand von Vorjahres-/Vorquartalswerten geschätzt. Für die gesetzliche Unfallversicherung werden die Daten unterjährig – auf der Basis vorliegender Jahresergebnisse – geschätzt.

3.4 Preis- und Saisonbereinigung; andere Analyseverfahren

Entfällt.

3.5 Beantwortungsaufwand

Die Belastung der Auskunftspflichtigen der Kernhaushalte wird dadurch begrenzt, dass die Ausgaben/Auszahlungen und Einnahmen/Einzahlungen den Kassenabschlüssen entsprechen und dem Rechnungswesen entnommen werden können.

Die Daten der Sozialversicherungsträger werden in der Gliederung der dort vorgegebenen Kontenrahmen geliefert und im Statistischen Bundesamt umgeschlüsselt.

Die verwendeten Erhebungsunterlagen für die kaufmännischen Extrahaushalte spiegeln die Rechnungslegungsvorschriften des HGB und des Eigenbetriebsrechts wider. Dadurch können die meisten Angaben unmittelbar aus dem Rechnungswesen übernommen werden.

Durch die Möglichkeit der elektronischen Datenübermittlung reduziert sich die Belastung für die Auskunftspflichtigen weiter.

4 Genauigkeit und Zuverlässigkeit

4.1 Qualitative Gesamtbewertung der Genauigkeit

Da es sich um eine Vollerhebung handelt, treten keine stichprobenbedingten Fehler auf. Nicht-stichprobenbedingte Fehler können zum Beispiel bei der Berichtskreisabgrenzung (Über- oder Unterdeckung) auftreten. Verzerrungen durch Antwortausfälle auf Ebene der Einheiten und Merkmale betreffen nur wenige Einheiten. Bei Antwortausfällen werden die Angaben anhand von Vorjahres-/Vorquartalswerten geschätzt. Für die gesetzliche Unfallversicherung werden die Daten unterjährig geschätzt.

Durch die sukzessive Einführung der doppischen Buchführung bei den Gemeinden/Gv. in mehreren Ländern wird die Qualität der kommunalen vierteljährlichen Kassenergebnisse beeinflusst. Die kumulierten Ergebnisse der Ausgaben und Einnahmen stellen dennoch ein aussagefähiges Bild der kommunalen Finanzsituation dar.

4.2 Stichprobenbedingte Fehler

Keine, da Vollerhebung.

4.3 Nicht-stichprobenbedingte Fehler

Die vierteljährlichen Kassenergebnisse der Kernhaushalte des Bundes und der Länder werden im Statistischen Bundesamt auf rechnerische Richtigkeit, Vollständigkeit und Einhaltung der vorgegebenen einheitlichen Haushaltssystematik überprüft und gegebenenfalls unter Einbeziehung der Berichtsstellen korrigiert. Zur Qualitätssicherung der Vierteljahresdaten werden maschinelle Summenkontrollen und Vorjahresvergleiche durchgeführt. Plausibilitätsprüfungen durchlaufen auch die von den Extrahaushalten des Bundes und der Länder erhobenen Vierteljahresdaten. Entsprechende Prüfungen werden auch für die Daten der Gemeinden/Gv. und ihrer Extrahaushalte durchgeführt, diese obliegen den Statistischen Ämtern der Länder.

4.4 Revisionen

4.4.1 Revisionsgrundsätze

Revisionen werden durchgeführt: Anpassungen an Berichtskreisänderungen sowie methodische Anpassungen für den Vorjahresvergleich werden durchgeführt. Geschätzte Daten werden durch revidierte Daten ersetzt. Die revidierten Vorjahreszahlen werden veröffentlicht.

4.4.2 Revisionsverfahren

Die aufgrund der unter 4.4.1 genannten Revisionen geänderten Vorjahreswerte werden unter anderem in der Fachserie 14 Reihe 2 veröffentlicht.

4.4.3 Revisionsanalysen

Der Abgleich der ursprünglichen mit revidierten Vierteljahresdaten ergibt im Regelfall lediglich Differenzen im Promillebereich.

5 Aktualität und Pünktlichkeit

5.1 Aktualität

Eckwerte der vierteljährlichen Kassenergebnisse des öffentlichen Gesamthaushalts werden in Pressemeldungen veröffentlicht, und zwar für das 1.-2. Vierteljahr, das 1.-3. Vierteljahr und das 1.-4. Vierteljahr. Die Termine werden vorab im Jahresveröffentlichungskalender bekannt gegeben www.destatis.de/Presse/Terminvorschau.

Detaillierte Ergebnisse liegen im Regelfall ca. 6 bis 8 Wochen nach der Presseveröffentlichung vor und werden in der Fachserie 14 Reihe 2 veröffentlicht.

5.2 Pünktlichkeit

Die vierteljährliche Kassenstatistik wird pünktlich veröffentlicht und hält den im Veröffentlichungskalender genannten Termin ein. Verzögerungen sind in den letzten Jahren nicht aufgetreten.

6 Vergleichbarkeit

6.1 Räumliche Vergleichbarkeit

Die Vierteljährlichen Kassenergebnisse liegen für die Bundesrepublik Deutschland nach dem Gebietsstand seit dem 3.10.1990 vor.

6.2 Zeitliche Vergleichbarkeit

Die dargestellten vierteljährlichen Kassenergebnisse entsprechen sachlich und systematisch jeweils dem Stand des aktuellen Berichtsjahres. Am aktuellen Rand finden vor allem Vergleiche zu den Vierteljahresdaten des jeweiligen vergleichbaren Vorjahreszeitraums statt. Diese werden soweit möglich an den aktuellen Stand – methodisch und hinsichtlich des Berichtskreises – angepasst und veröffentlicht. So sind zum Beispiel ab dem Berichtsjahr 2011 die Daten der Extrahaushalte des Bundes, der Länder, der Gemeinden/Gv. und der Sozialversicherung in den vierteljährlichen Kassenergebnissen enthalten. Vom 1. Vierteljahr 2007 bis 1.-4. Vierteljahr 2010 waren demgegenüber nur ausgewählte Extrahaushalte einbezogen. Für den Vorjahresvergleich wurde deshalb der Berichtskreis weitgehend angepasst.

Bei den Ergebnissen für die kommunalen Kernhaushalte ist zu berücksichtigen, dass durch die sukzessive Einführung der doppischen Buchführung bei den Gemeinden/Gv. in mehreren Ländern die Qualität der kommunalen vierteljährlichen Kassenergebnisse beeinflusst wird. Die kumulierten Ergebnisse der Ausgaben und Einnahmen stellen dennoch ein aussagefähiges Bild der kommunalen Finanzsituation dar.

Der Vergleich mit den Ergebnissen der vierteljährlichen Kassenergebnisse früherer Berichtsjahre ist nicht immer sinnvoll. Ab dem Zeitpunkt der Veröffentlichung der Rechnungsergebnisse des öffentlichen Gesamthaushalts werden diese in der Regel anstelle der vierteljährlichen Kassenergebnisse verwendet.

7 Kohärenz

7.1 Statistikübergreifende Kohärenz

Die vierteljährlichen Kassenergebnisse des öffentlichen Gesamthaushalts sind Basisdaten für die Volkswirtschaftlichen Gesamtrechnungen (VGR). Das Jahresergebnis (1.-4. Vierteljahr) der vierteljährlichen Kassenergebnisse des öffentlichen Gesamthaushalts stimmt nicht mit den tiefer gegliederten Rechnungsergebnissen des öffentlichen Gesamthaushalts überein. Gründe sind Unterschiede im Berichtskreis, in der periodischen Abgrenzung und im Erhebungsprogramm. Ab dem Veröffentlichungszeitpunkt der detaillierteren Rechnungsergebnisse werden diese in der Regel für finanzstatistische Untersuchungen, insbesondere beim Zeitvergleich, verwendet.

Die Schulden des öffentlichen Gesamthaushalts werden zusätzlich jährlich in der Fachserie 14, Reihe 5, veröffentlicht.

7.2 Statistikinterne Kohärenz

Die vierteljährlichen Kassenergebnisse sind in sich schlüssig und kohärent.

7.3 Input für andere Statistiken

Die vierteljährliche Kassenstatistik ist eine bedeutende Informationsquelle zur Situation der öffentlichen Finanzen Deutschlands auf nationalstaatlicher Ebene. Die Daten der vierteljährlichen Kassenstatistik bilden auch die Basis für die Abbildung des Staates in den Volkswirtschaftlichen Gesamtrechnungen.

8 Verbreitung und Kommunikation

8.1 Verbreitungswege

Eckwerte der vierteljährlichen Kassenergebnisse des öffentlichen Gesamthaushalts werden durch Pressemeldungen verbreitet (siehe auch 8.3).

Internet:

Basisdaten und grafische Darstellungen stehen im Internet unter www.destatis.de/FinanzenSteuern zur Verfügung.

Fachserie:

Detaillierte vierteljährliche Kassenergebnisse werden in der Fachserie 14, Reihe 2 online veröffentlicht. Die Fachserie steht als Download unter www.destatis.de/FinanzenSteuern/Publikationen zur Verfügung.

Die Ergebnisse für das 1.-4. Vierteljahr einschließlich Auslaufperiode eines Berichtsjahres werden nachrichtlich in der Fachserie 14, Reihe 2 für das 1. Vierteljahr des Folgejahres veröffentlicht.

Wirtschaft und Statistik:

Die Halbjahres- und Jahresergebnisse des öffentlichen Gesamthaushalts werden regelmäßig in der monatlichen Publikation Wirtschaft und Statistik veröffentlicht und kommentiert www.destatis.de/Publikationen/WirtschaftStatistik

8.2 Methodenpapiere/Dokumentation der Methodik

Wirtschaft und Statistik: Ausgliederungen aus den Kernhaushalten: öffentliche Fonds, Einrichtungen und Unternehmen (Februar 2011); Die gesetzliche Sozialversicherung in den Finanz- und Personalstatistiken (Juli 2011); Integration in den Finanz- und Personalstatistiken (November 2011). Darüber hinaus unregelmäßig in Methoden – Verfahren – Entwicklungen.

8.3 Richtlinien der Verbreitung

Die vierteljährlichen Kassenergebnisse des öffentlichen Gesamthaushalts werden in Pressemeldungen veröffentlicht und sind im Internet unter www.destatis.de/Presse/Pressemitteilungen abrufbar. Die aktuellen Veröffentlichungstermine werden im Jahresveröffentlichungskalender unter www.destatis.de/Presse/Terminvorschau vorab bekannt gegeben.

9 Sonstige fachstatistische Hinweise

Länderfinanzausgleich

Daten zum Länderfinanzausgleich und zu den Bundesergänzungszuweisungen stehen auf der Webseite des BMF im Internet zur Verfügung unter:

http://www.bundesfinanzministerium.de/nm_3264/DE/Wirtschaft__und__Verwaltung/Finanz__und__Wirtschaftspolitik/Finanzbeziehungen/Laenderfinanzausgleich/node.html?__nnn=true