

Außenhandel

Zusammenfassende Übersichten
für den Außenhandel



Mai 2013

Erscheinungsfolge: monatlich
Erschienen am 23.7.2013
Artikelnummer: 2070100131054

Ihr Kontakt zu uns:
www.destatis.de/kontakt
Telefon: +49 (0) 0611 / 75 24 66

© Statistisches Bundesamt, Wiesbaden 2013
Vervielfältigung und Verbreitung, auch auszugsweise, mit Quellenangabe gestattet.

Inhaltsübersicht

Allgemeine Erläuterungen

1 Gesamtergebnisse

- 1.1 [Gesamtentwicklung des deutschen Außenhandels ab 1950](#)
- 1.2 [Monatliche Gesamtentwicklung](#)
- 1.3 [Euro-US-Dollar-Referenzkurse der Europäischen Zentralbank](#)

2 Erdteile, Ländergruppen und Länder

- 2.1 Werte nach Ländergruppen und ausgewählten Ländern
 - 2.1.1 [Ausfuhr](#)
 - 2.1.2 [Einfuhr](#)
- 2.2 Werte nach Erdteilen und Ländern
 - 2.2.1 [Ausfuhr](#)
 - 2.2.2 [Einfuhr](#)
- 2.3 [Rangfolge der Handelspartner im Außenhandel](#)

3 Werte nach Kapiteln des Warenverzeichnisses für die Außenhandelsstatistik

- 3.1 [Ausfuhr](#)
- 3.2 [Einfuhr](#)

4 Werte nach den "Main Industrial Groupings" (MIGS)

- 4 [Werte nach den "Main Industrial Groupings" \(MIGS\)](#)

5 Werte nach Güterabteilungen des Güterverzeichnisses für Produktionsstatistiken (GP 2009)

- 5.1 [Ausfuhr](#)
- 5.2 [Einfuhr](#)

6 Werte nach Warengruppen und -untergruppen der Ernährungswirtschaft und der Gewerblichen Wirtschaft (EGW)

- 6.1 [Werte nach Warengruppen der Ernährungswirtschaft und der Gewerblichen Wirtschaft \(EGW\)](#)
- 6.2 Werte nach Warenuntergruppen der Ernährungswirtschaft und der Gewerblichen Wirtschaft (EGW)
 - 6.2.1 [Ausfuhr](#)
 - 6.2.2 [Einfuhr](#)

7 Werte nach Abschnitten des internationalen Warenverzeichnisses für den Außenhandel (SITC-Rev.4)

- 7.1 [Ausfuhr](#)
- 7.2 [Einfuhr](#)

8 Bundesländer

- 8.1 [Monatliche Entwicklung nach Bundesländern](#)
- 8.2 Monatliche Entwicklung nach Bundesländern und Warengruppen der Ernährungswirtschaft und der Gewerblichen Wirtschaft
 - 8.2.1 [Ausfuhr](#)
 - 8.2.2 [Einfuhr](#)

9 Verkehrszweige

- 9.1 Verkehrszweige
 - 9.1.1 [Intrahandel](#)
 - 9.1.2 [Extrahandel](#)
- 9.2 Erdteile nach Verkehrszweigen
 - 9.2.1 Intrahandel
 - 9.2.1.1 [Ausfuhr in Tonnen](#)
 - 9.2.1.2 [Ausfuhr in 1000 Euro](#)
 - 9.2.1.3 [Einfuhr in Tonnen](#)
 - 9.2.1.4 [Einfuhr in 1000 Euro](#)
 - 9.2.2 Extrahandel
 - 9.2.2.1 [Ausfuhr in Tonnen](#)
 - 9.2.2.2 [Ausfuhr in 1000 Euro](#)
 - 9.2.2.3 [Einfuhr in Tonnen](#)
 - 9.2.2.4 [Einfuhr in 1000 Euro](#)
- 9.3 Warengruppen der Ernährungswirtschaft und der Gewerblichen Wirtschaft (EGW) nach Verkehrszweigen
 - 9.3.1 Intrahandel
 - 9.3.1.1 [Ausfuhr in Tonnen](#)
 - 9.3.1.2 [Ausfuhr in 1000 Euro](#)
 - 9.3.1.3 [Einfuhr in Tonnen](#)
 - 9.3.1.4 [Einfuhr in 1000 Euro](#)
 - 9.3.2 Extrahandel
 - 9.3.2.1 [Ausfuhr in Tonnen](#)
 - 9.3.2.2 [Ausfuhr in 1000 Euro](#)
 - 9.3.2.3 [Einfuhr in Tonnen](#)
 - 9.3.2.4 [Einfuhr in 1000 Euro](#)

10 Volumen, Indizes und Terms of Trade

- 10.1 Jährliche Entwicklung des Volumens, der Indizes und Terms of Trade (Jahr 2010 = 100) 2008 bis 2012
 - 10.1.1 [Ausfuhr](#)
 - 10.1.2 [Einfuhr](#)
- 10.2 Monatliche Entwicklung des Volumens, der Indizes und Terms of Trade (Jahr 2010 = 100)
 - 10.2.1 [Ausfuhr](#)
 - 10.2.2 [Einfuhr](#)
- 10.3 Monatliche Entwicklung des Volumens (Jahr 2010 = 100) nach Warengruppen der Ernährungswirtschaft und der Gewerblichen Wirtschaft
 - 10.3.1 [Ausfuhr](#)
 - 10.3.2 [Einfuhr](#)
- 10.4 Index der tatsächlichen Werte (Jahr 2010 = 100) nach Warengruppen der Ernährungswirtschaft und der Gewerblichen Wirtschaft
 - 10.4.1 [Ausfuhr](#)
 - 10.4.2 [Einfuhr](#)
- 10.5 Index des Volumens (Jahr 2010 = 100) nach Warengruppen der Ernährungswirtschaft und der Gewerblichen Wirtschaft
 - 10.5.1 [Ausfuhr](#)
 - 10.5.2 [Einfuhr](#)

- 10.6 Index der Durchschnittswerte (Jahr 2010 = 100) nach Warengruppen der Ernährungswirtschaft und der Gewerblichen Wirtschaft
- 10.6.1 [Ausfuhr](#)
- 10.6.2 [Einfuhr](#)
- 10.7 [Terms of Trade \(Jahr 2010 = 100\) nach Warengruppen der Ernährungswirtschaft und der Gewerblichen Wirtschaft](#)
- 10.8 Index der tatsächlichen Werte (Jahr 2010 = 100) nach Teilen des Internationalen Warenverzeichnisses für den Außenhandel (SITC - Rev. 4)
- 10.8.1 [Ausfuhr](#)
- 10.8.2 [Einfuhr](#)
- 10.9 Index des Volumens (Jahr 2010 = 100) nach Teilen des Internationalen Warenverzeichnisses für den Außenhandel (SITC - Rev. 4)
- 10.9.1 [Ausfuhr](#)
- 10.9.2 [Einfuhr](#)
- 10.10 Index der Durchschnittswerte (Jahr 2010 = 100) nach Teilen des Internationalen Warenverzeichnisses für den Außenhandel (SITC - Rev. 4)
- 10.10.1 [Ausfuhr](#)
- 10.10.2 [Einfuhr](#)

11 Kalender- und saisonbereinigte Werte

- 11 [Kalender- und saisonbereinigte Werte nach X-12 Arima](#)

Zeichenerklärung und Abkürzungen

- r = berichtigte Zahl
- 0 = weniger als die Hälfte von 1 in der letzten besetzten Stelle, jedoch mehr als nichts
- = nichts vorhanden
- ... = Angabe fällt später an
- . = Zahlenwert unbekannt oder geheim zu halten
- X = Tabellenfach gesperrt, Aussage nicht sinnvoll
- = grundsätzliche Änderungen innerhalb einer Zeile, die den zeitlichen Vergleich beeinträchtigt
- MD = Monatsdurchschnitt
- a.n.g. = anderweitig nicht genannt

Qualitätsbericht

1 Allgemeine Angaben zur Statistik

1.1 Grundgesamtheit

Gegenstand der Außenhandelsstatistik ist der grenzüberschreitende Warenverkehr Deutschlands mit dem Ausland, d.h. alle körperlich ein- und ausgehenden Waren sowie elektrischer Strom werden erfasst und nachgewiesen. Dienstleistungen aller Art sind grundsätzlich nicht Gegenstand der Außenhandelsstatistik; Ausnahme: Veredelungsgeschäfte im Zusammenhang mit grenzüberschreitenden Warenbewegungen; diese werden in der Außenhandelsstatistik erfasst und nachgewiesen.

Aus erhebungstechnischen Gründen unterscheidet man in der Außenhandelsstatistik zwischen der Intrahandelsstatistik (Erfassung des EU-Warenverkehrs) und der Extrahandelsstatistik (Erfassung des Drittlandswarenverkehrs).

Grundsätzlich sind alle in Deutschland umsatzsteuerpflichtigen Unternehmen im Rahmen der Intrahandelsstatistik auskunftspflichtig, die innergemeinschaftliche Warenverkehre durchführen.

Von der Auskunftspflicht befreit sind Unternehmen, deren innergemeinschaftliche Warenverkehre je Verkehrsrichtung (Eingang bzw. Versendung) im Vorjahr bzw. im laufenden Jahr den Wert von 500 000 Euro (bis 2011: 400 000 Euro) nicht übersteigen.

Im Extrahandel werden die bei den Zollstellen anfallenden Zollmeldungen ausgewertet.

1.2 Statistische Einheiten (Erhebungs- und Darstellungseinheiten)

Erhebungseinheiten sind die Einführer / Ausführer einer Ware.

1.3 Räumliche Abdeckung

Das Erhebungsgebiet der Außenhandelsstatistik umfasst die Bundesrepublik Deutschland. Regionale Ergebnisse liegen in der Gliederung nach Bundesländern vor.

1.4 Berichtszeitraum

Berichtszeitraum ist grundsätzlich der Monat der Ein- oder Ausfuhr von Waren (Extrahandel) bzw. der Monat, in dem der innergemeinschaftliche Warenverkehr stattgefunden hat (Intrahandel).

1.5 Periodizität

Seit 1950 werden für die Bundesrepublik Deutschland monatlich Außenhandelsergebnisse erhoben und veröffentlicht.

1.6 Rechtsgrundlagen und andere Vereinbarungen

Außenhandelsstatistikgesetz (AHStatGes) vom 1. Mai 1957 in der im Bundesgesetzblatt Teil III, Gliederungsnummer 7402 - 1, veröffentlichten bereinigten Fassung,

Außenhandelsstatistik-Durchführungsverordnung (AHStatDV) in der Fassung der Bekanntmachung vom 29. Juli 1994 (BGBl. I S. 1993),

Verordnung (EG) Nr. 471/2009 des Europäischen Parlaments und des Rates vom 6. Mai 2009 über Gemeinschaftsstatistiken des Außenhandels mit Drittländern und zur Aufhebung der Verordnung (EG) Nr. 1172/95 des Rates (ABl. EG Nr. L 152 S. 23),

Verordnung (EU) Nr. 92/2010 der Kommission vom 2. Februar 2010 zur Durchführung der Verordnung (EG) Nr. 471/2009 des Europäischen Parlamentes und des Rates über Gemeinschaftsstatistiken des Außenhandels mit Drittländern hinsichtlich des Datenaustausches zwischen den Zollbehörden und den nationalen statistischen Stellen, der Erstellung von Statistiken und der Qualitätsbewertung (ABl. EU L 31, S.4),

Verordnung (EU) Nr. 113/2010 der Kommission vom 9. Februar 2010 zur Durchführung der Verordnung (EG) Nr. 471/2009 des Europäischen Parlaments und des Rates über Gemeinschaftsstatistiken des Außenhandels mit Drittländern hinsichtlich der Abdeckung des Handels, der Definitionen der Daten, der Erstellung von Statistiken des Handels nach Unternehmensmerkmalen und Rechnungswährung sowie besonderer Waren oder Warenbewegungen (ABl. EU L 37, S.1),

Verordnung (EG) Nr. 638/2004 des Europäischen Parlaments und des Rates vom 31. März 2004 über die Gemeinschaftsstatistiken des Warenverkehrs zwischen Mitgliedstaaten und zur Aufhebung der Verordnung (EWG) Nr. 3330/91 des Rates (ABl. EG Nr. L 102 S. 1),

Verordnung (EG) Nr. 1982/2004 der Kommission vom 18. November 2004 zur Durchführung der Verordnung (EG) Nr. 638/2004 des Europäischen Parlaments und des Rates über die Gemeinschaftsstatistiken des Warenverkehrs zwischen Mitgliedstaaten und zur Aufhebung der Verordnungen (EG) Nr. 1901/2000 und (EWG) Nr. 3590/92 der Kommission (ABl. EG Nr. L 343 S. 3),

Gesetz über die Statistik für Bundeszwecke (Bundesstatistikgesetz - BStatG) vom 22. Januar 1987 (BGBl. I S. 462, 565).

1.7 Geheimhaltung

1.7.1 Geheimhaltungsvorschriften

Die gesetzlichen Regelungen der Außenhandelsstatistik auf europäischer Ebene (Art. 10 Verordnung (EG) Nr. 471/2009, Art. 11 Verordnung (EG) Nr. 638/2004) sehen die "passive Geheimhaltung" vor. Danach werden Einzelangaben auf Antrag der betroffenen Ein- oder Ausführer geheim gehalten. Namen und Adressen von Befragten werden in keinem Fall bekannt gegeben.

1.7.2 Geheimhaltungsverfahren

Auf Antrag der Ein- und Ausführer wird geprüft, ob die Geheimhaltung gerechtfertigt ist.

Ist der Antrag auf Geheimhaltung gerechtfertigt, werden die entsprechenden Außenhandelsdaten geheimgehalten. Die Geheimhaltungsfälle werden unter einer Sammelnummer "Geheimhaltung der Außenhandelsstatistik" bzw. der Länderangabe "Vertrauliche Länder" nachgewiesen.

1.8 Qualitätsmanagement

Die Außenhandelsstatistik verfügt über ein Qualitätskonzept auf europäischer Ebene, das sich eng an den allgemeinen Qualitätsvorgaben des Europäischen Statistischen Systems (ESS) orientiert. Im Vordergrund steht die nachhaltige Verbesserung der Qualität der Außenhandelsdaten in den EU-Mitgliedstaaten sowie eine weitestmögliche Harmonisierung der angewandten Methoden.

1.8.1 Qualitätssicherung

Der Verhaltenskodex Europäischer Statistiken (Code of Practice) mit seinen 15 Grundsätzen und den darin enthaltenen Qualitätsvorgaben wurde systematisch und so weit wie möglich auf die europäische Außenhandelsstatistik übertragen. Mit dem Ziel der Qualitätssicherung und -steigerung war auch eine Vereinfachung und Modernisierung der Außenhandelsstatistik verbunden, die in erster Linie auf den innergemeinschaftlichen Warenverkehr (Intrahandel) ausgerichtet war, in geringerem Maße auch auf den Warenverkehr mit den übrigen Ländern der Welt (Extrahandel). Basierend auf den allgemeinen Qualitätsstandards und -empfehlungen des Europäischen Statistischen Systems sowie dem Verhaltenskodex wurden vielfältige eigene Qualitätsindikatoren für alle Qualitätskriterien formuliert und teilweise auch als verpflichtende (Mindest-) Qualitätsstandards in die EU-Verordnungen übernommen. Weitergehende Qualitätsziele werden den Mitgliedstaaten als Empfehlungen für die Zukunft vorgegeben.

In detaillierter Form finden sich die Qualitätsanforderungen in einem EU-Dokument (Doc MET 1000). In diesem Dokument sind alle gesetzlich bindenden Qualitätsanforderungen sowie die weitergehenden Qualitätsempfehlungen ausführlich dargestellt und beschrieben. Für alle relevanten Qualitätskriterien werden Qualitätsindikatoren und Prozessvariablen aufgelistet.

Ausgewählte Qualitätskriterien des Europäischen Verhaltenskodexes sind: Relevanz, Genauigkeit, Aktualität, Pünktlichkeit, Zugänglichkeit und Klarheit, Vergleichbarkeit, Kohärenz. Zu diesen Kriterien erfolgt ein Qualitätsmonitoring. Wichtigstes Werkzeug ist die Qualitätsabfrage (national quality report), die durch Eurostat jährlich in allen Mitgliedstaaten durchgeführt wird. Sie erfolgt mit einem umfassenden Fragebogen und stellt für Eurostat die Basis für den veröffentlichten Qualitätsbericht (summary quality report) dar. Es werden etwa 50 Indikatoren und Prozessvariablen abgefragt. Außerdem werden detaillierte Informationen zur angewandten Methodik verlangt (z.B. Zuschätzungen, Revisionen, Geheimhaltung).

Weitere Monitoring-Instrumente dienen in erster Linie dazu, Asymmetrien im innergemeinschaftlichen Handel aufzudecken. Zum einen werden von Eurostat allen Mitgliedstaaten monatliche Auswertungen über die 150 größten Intrahandels-Asymmetrien (TOP-150-Asymmetrien) zur Verfügung gestellt. Damit soll die Entwicklung der Asymmetrien permanent verfolgt und näher untersucht werden. In Bezug auf den Asymmetrie-Abbau wird zum anderen in unregelmäßiger Folge auch ein sog. "outlier detection report" veröffentlicht, der mit der Gegenüberstellung von monatlichen Handelsdaten jeweils zweier Partnerländer das Auftreten von "Datenausreißern" in einer Zeitreihe aufdeckt.

Als letztes Monitoring-Instrument dienen regelmäßige Fehlerberichte von Eurostat an die Mitgliedstaaten dazu, eventuelle Fehler in den monatlichen Lieferungen der Außenhandelsdaten an die europäische Statistikbehörde aufzuzeigen. Die monatlichen Datenlieferungen sind nach einem vorgegebenen Muster mit bestimmten Datenformaten und entsprechenden vielfältigen Kennzeichnungen von Besonderheiten abzuliefern. Treten hierbei Fehler auf, können diese mithilfe der Fehlerberichte erkannt und künftig behoben werden.

1.8.2 Qualitätsbewertung

Die Qualität der Außenhandelsstatistik in den EU-Mitgliedstaaten wird durch Eurostat in Form einer Auditierung auf der Grundlage der Angaben aus der jährlichen Qualitätsabfrage bewertet. Für die Bewertung relevant sind die Erfüllung der gesetzlichen Qualitätsanforderungen, die Einhaltung der Qualitätsempfehlungen sowie die allgemeine Qualität der veröffentlichten Daten und künftig auch der angewandten Methoden.

Für die konkrete Einstufung des Qualitätsstandes verwendet Eurostat klar definierte BewertungsCodes (assessment codes). So gibt es insgesamt vier Bewertungsstufen, die von "vollständige Erfüllung der Vorgaben" bis "anhaltender ernsthafter Verstoß gegen die Vorgaben" reichen, um die Erfüllung der gesetzlichen Qualitätsanforderungen zu beurteilen.

Alle Kriterien für die BewertungsCodes beziehungsweise ihre Abgrenzung voneinander wurden für jeden Qualitätsindikator beziehungsweise für jede Qualitätsvorgabe oder -empfehlung genau festgeschrieben und sind somit nachvollziehbar. Die Abstufung der einzelnen Codes richtet sich beispielsweise häufig nach dem Grad der Abweichung von einem bestimmten vorgegebenen Wert.

Der Nutzen dieser Auditierung durch Eurostat besteht für die Mitgliedstaaten in der exakten Einschätzung des Qualitätsstandes ihrer Außenhandelsstatistik anhand der Einstufung in BewertungsCodes und insbesondere auch in der textlichen Bewertung ihrer angewandten Methodik. Defizite können auf diese Weise schneller erkannt und Verbesserungen von Jahr zu Jahr verfolgt werden. Darüber hinaus trägt die Auditierung auch dazu bei, das eigene Qualitätsbewusstsein zu schärfen und den Methodeneinsatz kontinuierlich zu reflektieren und gegebenenfalls anzupassen. Als langfristiger Effekt ergibt sich daraus eine allmähliche Harmonisierung der Methodik in der EU, die wiederum indirekt zu einem weiteren Abbau von Asymmetrien in den spiegelbildlichen Handelsdaten beiträgt.

2 Inhalte und Nutzerbedarf

2.1 Inhalte der Statistik

2.1.1 Inhaltliche Schwerpunkte der Statistik

Das Statistische Bundesamt erstellt Außenhandelsstatistiken über den Warenverkehr Deutschlands mit den einzelnen Partnerländern anhand von monatlichen Daten. Diese Daten werden von der Gruppe Außenhandel erhoben, geprüft, aufbereitet und veröffentlicht. Die Außenhandelsstatistik ist in Deutschland als Zentralstatistik konzipiert, deren Organisation und Durchführung dem Statistischen Bundesamt obliegt.

In der Außenhandelsstatistik werden Mengen und Werte der ein- bzw. ausgeführten Waren primär nach Warenarten und Ländern gegliedert. Darüber hinaus werden jedoch noch weitere Daten erfragt, die im Zusammenhang mit der physischen Warenbewegung von grundsätzlichem Interesse sind.

Zu den für die Veröffentlichung wichtigsten Erhebungsmerkmalen zählen:

Warennummer, Wert, Menge, Ursprungsland und Versendungsland bei der Einfuhr, Bestimmungsland bei der Ausfuhr.

Weitere Merkmale der Erfassung sind:

Art des Geschäfts, Bundesland, Verkehrszweig.

2.1.2 Klassifikationssysteme

Die Warenarten werden entsprechend der 8-stelligen Warennummer des Warenverzeichnisses für die Außenhandelsstatistik (WA) untergliedert. Dieses entspricht der "Kombinierten Nomenklatur" (KN), die für alle Mitgliedstaaten der EU verbindlich vorgegeben ist. In Deutschland ist keine tiefere Gliederung auf nationaler Ebene vorgesehen. Die Warennummern sind in den ersten 6 Stellen mit dem Code des "Harmonisierten Systems zur Bezeichnung und Codierung der Waren (HS)" identisch, der weltweit für zolltarifliche Zwecke und zur Erhebung außenhandelsstatistischer Daten verwendet wird.

Wegen der für Wirtschaftsanalysten geeigneten Struktur findet in den Veröffentlichungen der Außenhandelsstatistik auch das "Internationale Warenverzeichnis für den Außenhandel" (SITC, Rev.4) Verwendung. Es gruppiert die Positionen und Unterpositionen des HS nach größeren Warengruppen, nach dem Bearbeitungsgrad und nach produktionstechnischen Zusammenhängen.

Darüber hinaus werden Außenhandelsergebnisse auch nach Warengruppen und -untergruppen der "Ernährungswirtschaft und der Gewerblichen Wirtschaft" (EGW) veröffentlicht. Dies ist eine nur in Deutschland angewandte zusammenfassende Warengliederung des Außenhandels.

Die Darstellung der Außenhandelsergebnisse nach Güterabteilungen des "Güterverzeichnisses für Produktionsstatistiken" (GP) erleichtert den Vergleich zwischen Produktions- und Außenhandelsdaten.

2.1.3 Statistische Konzepte und Definitionen

Länderangaben

Außenhandelsergebnisse werden sowohl nach dem Bundesgebiet als auch auf Bundeslandebene und nach Partnerländern nachgewiesen.

Die Anmeldung und Erfassung der Partnerländer (Ursprungsland bei den Einfuhren, Bestimmungsland bei den Ausfuhren) erfolgt nach dem jeweils gültigen "Länderverzeichnis für die Außenhandelsstatistik".

Ursprungsland ist das Land, in dem eine Ware vollständig gewonnen oder hergestellt wurde oder ihre letzte wesentliche und wirtschaftlich gerechtfertigte Be- oder Verarbeitung erhalten hat. Ist das Ursprungsland nicht bekannt, so tritt an diese Stelle das Versendungsland. Versendungsland ist das Land, aus dem die Waren in das Erhebungsgebiet verbracht worden sind.

Bestimmungsland ist das Land, in dem die Waren ge- oder verbraucht, be- oder verarbeitet werden sollen. Ist das Bestimmungsland nicht bekannt, so gilt das letzte bekannte Land, in das die Waren verbracht werden sollen, als Bestimmungsland.

Regionale Ergebnisse werden in der Gliederung nach Bundesländern nachgewiesen. Für die Ausfuhr wird als Ursprungsregion das Bundesland nachgewiesen, in dem die Ware vollständig gewonnen oder hergestellt worden ist oder ihre letzte wesentliche und wirtschaftlich gerechtfertigte Be- oder Verarbeitung erhalten hat. Bei der Einfuhr wird die Zielregion nachgewiesen, d.h. das Bundesland, in dem die eingehenden Waren voraussichtlich verbleiben sollen.

Mengen

Die Menge einer Ware wird grundsätzlich in Kilogramm erfasst und in Tonnen (= 1000 kg) nachgewiesen. Hierbei handelt es sich um die Eigenmasse der Ware ohne Umschließungen. Für ausgewählte Warenarten wird gemäß dem Warenverzeichnis für die Außenhandelsstatistik die Menge zusätzlich in einer anderen, der sog. "Besonderen Maßeinheit" erfasst (z.B. je nach Warenart in Stück, Liter, Kubikmeter).

Werte

Entsprechend den internationalen Standards wird als Warenwert der Statistische Wert zu Grunde gelegt. Dies ist der Wert der Ware an der deutschen Außengrenze. Der Statistische Wert ergibt sich in der Regel aus dem in Rechnung gestellten Entgelt für eine Ware beim Kauf im Einfuhrgeschäft oder beim Verkauf einer Ware im Ausfuhrgeschäft, wobei eine Kostenabgrenzung frei deutscher Grenze vorzunehmen ist. Zölle, Steuern oder andere Abgaben sind nicht im Statistischen Wert enthalten. Bei Ein- und Ausfuhren nach Veredelung gilt als Wert der Ware der Warenwert vor Veredelung zuzüglich der Veredelungskosten und sonstiger Kosten frei Grenze. Handelt es sich um Warenverkehre, die unentgeltlich oder im Rahmen eines meldepflichtigen Miet- oder Leasinggeschäfts getätigt werden, so gilt als Wert der Marktpreis der Ware, der im Falle eines Kaufs / Verkaufs vermutlich erzielt worden wäre. Entsprechendes gilt auch für Warenlieferungen zwischen verbundenen Unternehmen, bei denen interne Verrechnungspreise angesetzt wurden.

Die veröffentlichten Werte in US-Dollar sind für die Ein- und Ausfuhr aus den Eurowerten nachträglich errechnet worden. Hierbei wurden die monatlichen Euro-Referenzkurse der Europäischen Zentralbank zugrunde gelegt.

Ein- und Ausfuhrarten

Die Außenhandelsstatistik weist Daten für die Ein- und Ausfuhr Deutschlands nach. Sie sind in folgende Ein- und Ausfuhrarten gegliedert:

Einfuhr:

- Einfuhr in den freien Verkehr
- Einfuhr zur aktiven Eigen- und Lohnveredelung
- Einfuhr nach passiver Veredelung
- Einfuhr auf Zolllager und Freizonen.

Ausfuhr:

- Ausfuhr aus dem freien Verkehr
- Ausfuhr nach aktiver Eigen- oder Lohnveredelung
- Ausfuhr zur passiven Veredelung
- Ausfuhr aus Zolllagern und Freizonen.

General- und Spezialhandel

Die Untergliederung nach Ein- und Ausfuhrarten ermöglicht die Darstellung des Außenhandels nach den Systemen des General- und des Spezialhandels.

Der Generalhandel umfasst alle nach Deutschland eingehenden und aus Deutschland ausgehenden Waren.

Der Spezialhandel umfasst dagegen im Wesentlichen nur die Waren, die zum Gebrauch, Verbrauch, zur Be- oder Verarbeitung in Deutschland eingehen und die Waren, die aus der Erzeugung und der Be- oder Verarbeitung in Deutschland stammen und ausgehen.

Im Spezialhandel sind im Unterschied zum Generalhandel nicht enthalten:

- die Einfuhren von Waren auf Lager,
- die Ausfuhren von Waren aus Lager.

Eingeschlossen im Spezialhandel sind jedoch:

- die Überführung (Einfuhren) aus Lager in den freien Verkehr oder die aktive Veredelung.

Neben den in den Rechtsgrundlagen festgelegten Konzepten und Definitionen (siehe Punkt 1.6) geben Dokumente auf EU- und internationaler Ebene Konzepte und Definitionen der Außenhandelsstatistik vor:

- Concepts and Definitions (UN)
- Eurostat Guidelines.

2.2 Nutzerbedarf

Außenhandelsstatistiken sind ein Schlüsselindikator für die Wirtschaftsentwicklung und somit ein wichtiges Instrument für zahlreiche öffentliche und private Entscheidungsträger. Sie ermöglichen beispielsweise nationalen und internationalen Behörden die Vorbereitung bi- und multinationaler Verhandlungen. Die Außenhandelsstatistiken helfen Unternehmen bei der Durchführung von Marktstudien und der Festlegung ihrer Handelsstrategie. Sie sind außerdem eine unverzichtbare Informationsquelle für Zahlungsbilanzstatistiken, die Volkswirtschaftlichen Gesamtrechnungen oder Konjunkturanalysen.

Wer verwendet Außenhandelsstatistiken wozu?

- die Europäische Kommission für die Planung der Agrar- und Handelspolitik in Europa, für den Abschluss von Handelsvereinbarungen in der Welthandelsorganisation, bei Embargos von bestimmten Waren und für die Beobachtung sensibler Warenströme
- die internationalen Organisationen, um die Wirtschaftslage eines Landes einzuschätzen
- der Staat, um die Wirtschaftspolitik für die einzelnen Bereiche festlegen zu können
- die Europäische Zentralbank sowie die Deutsche Bundesbank zur Erstellung der Zahlungsbilanzstatistiken
- die Bundesländer, um auf regionaler Ebene die Ausfuhr der Unternehmen zu fördern und zu unterstützen
- die Botschaften und Konsulate, die sich für die bilateralen Handelsbeziehungen interessieren
- die Wirtschaftsverbände, die regelmäßig detaillierte Berichte erhalten zur spezifischen Information ihrer Mitglieder
- jedes Unternehmen, das die Marktstellung seiner Produkte verfolgen möchte
- die Fachpresse und Medien zur Information eines breiten Publikums
- jeder, der sich für die Entwicklung des Außenhandels und die Stellung unseres Landes im internationalen Wettbewerb interessiert.

2.3 Nutzerkonsultationen

Die Interessen und Wünsche der Datennutzer werden auf verschiedenen Wegen berücksichtigt. Die Ressorts des Bundes und der Länder können über das nationale Gesetzgebungsverfahren direkt Einfluss auf die Außenhandelsstatistik nehmen. Allerdings werden Erhebungsprogramm und Rahmenbedingungen der Außenhandelsstatistik weitgehend durch EU-Vorschriften geregelt.

Auch über den Bund-Länderausschuss „Statistik“ können Nutzerinteressen artikuliert werden.

Im Fachausschuss „Handel“, der für den Bereich "Außenhandel" alle zwei Jahre unter Leitung des Statistischen Bundesamtes zusammenkommt, werden die Hauptnutzer der Außenhandelsstatistik (u.a. Ministerien, Verbände, Bundesbank, Statistische Landesämter) über aktuelle Entwicklungen informiert und um ihre Bewertung aus Nutzersicht gebeten. Außerdem werden von Zeit zu Zeit gezielte Nutzerbefragungen auf nationaler und auf EU-Ebene durchgeführt. Zuletzt wurde von Eurostat im Jahr 2007 eine EU-weite Befragung bei rd. 1900 Nutzern durchgeführt. Im September 2011 führte das LINK Institut für Markt- und Sozialforschung im Auftrag von Destatis eine Kundenzufriedenheitsbefragung durch.

3 Methodik

3.1 Konzept der Datengewinnung

Seit der Vollendung des Europäischen Binnenmarktes zum 1.1.1993 und dem damit verbundenen Wegfall der zollamtlichen Warenkontrollen an den Binnengrenzen der Mitgliedstaaten der Europäischen Union (EU) wird in der Außenhandelsstatistik erhebungstechnisch zwischen Extra- und Intrahandelsstatistik differenziert. Die Erfassung der Daten über die grenzüberschreitenden Warenbewegungen erfolgt im Grundsatz entweder klassisch über die Zollverwaltung (Extrahandel) oder im Wege einer direkten Firmenanmeldung (Intrahandel).

Die Extrahandelsstatistik erfasst den grenzüberschreitenden Warenverkehr Deutschlands mit den sogenannten Drittländern (Nicht-EU-Staaten).

Die Erhebung der Extrahandelsdaten erfolgt traditionell über die Zollverwaltung im Zeitpunkt der Erledigung der gesetzlich vorgeschriebenen Einfuhr- oder Ausfuhrförmlichkeiten im Rahmen des IT-Verfahrens ATLAS. Mit der Zollabwicklung werden gleichzeitig die zoll-, steuer-, außenwirtschaftsrechtlichen und außenhandelsstatistischen Formalitäten erledigt.

Die statistischen Meldungen sind damit integraler Bestandteil der Zollanmeldungen und werden von den Zollstellen auf Vollständigkeit sowie offensichtliche Fehler geprüft und täglich dem Statistischen Bundesamt übermittelt.

Jede einfuhr- und ausfuhrseitige Warenlieferung bedingt die Erledigung von Zollförmlichkeiten. Im Allgemeinen liefert daher der Einführer / Ausführer als Zollanmelder die statistischen Angaben. Die Anmeldungen können auch durch einen Bevollmächtigten (z.B. Spediteur) vorgenommen werden.

Die Intrahandelsstatistik erfasst den grenzüberschreitenden Warenverkehr Deutschlands mit den anderen Mitgliedstaaten der Europäischen Union (EU).

Hierbei handelt es sich um ein Erhebungssystem in Form einer Direktanmeldung durch die beteiligten Unternehmen. Das Intrastat-System ist u.a. durch eine enge Verknüpfung mit dem Umsatzsteuersystem gekennzeichnet, welches eine (indirekte) Kontrolle über die monatlich von den Unternehmen bei den Finanzämtern abzugebenden Umsatzsteuer-Voranmeldungen ermöglicht.

Meldepflichtig sind die am innergemeinschaftlichen Warenverkehr beteiligten umsatzsteuerpflichtigen Unternehmen. Zur Entlastung der Unternehmen ist eine Anmeldeschwelle festgelegt, unterhalb derer keine statistische Anmeldung erforderlich ist. Daneben sind bestimmte Warentransaktionen nicht meldepflichtig.

Ausgenommen von der Anmeldung zur Außenhandelsstatistik sind u.a. Warenbewegungen von geringer wirtschaftlicher Bedeutung sowie vorübergehende Warenein- und -ausfuhr (z.B. Messe- und Ausstellungsgut). Die Befreiungstatbestände sind in den jeweiligen Befreiungslisten für die beiden Erhebungssysteme erschöpfend aufgeführt.

Bei direkter Firmenbefragung (Intrastat-System) sind Unternehmen, deren innergemeinschaftliche Warenverkehre je Verkehrsrichtung (Eingang bzw. Versendung) im Vorjahr bzw. im laufenden Jahr den Wert von derzeit 500 000 Euro nicht übersteigen, von der Meldung befreit.

Nutzung alternativer Datenquellen:

In beiden Bereichen der Außenhandelsstatistik werden für die Erfassung bestimmter Warentransaktionen sog. alternative Datenquellen genutzt. Hierzu gehören Daten aus der Fischereistatistik, die vom Bundesamt für Ernährung und Landwirtschaft (BLE) für die Erfassung von Anlandungen von Fischfängen deutscher Schiffe unmittelbar im Ausland erhoben werden. Der Im-/Export von elektrischem Strom und Erdgas über das Fernleitungsnetz wird ergänzend durch die "Netzbetreiber" gemeldet. Bei der Erfassung des grenzüberschreitenden Eigentumswechsels von Seeschiffen und Luftfahrzeugen als Ein-/Ausfuhr wird u.a. auf die Seeschiffsregister bei den Amtsgerichten und das Luftfahrzeugregister beim Luftfahrt-Bundesamt (LBA) als Kontrollinstrument zurückgegriffen. Das gleiche gilt für die Erfassung des sog. Lagerverkehrs (Zolllager und Freizonen) im Generalhandel, wo im Bereich der Freizonen unterstützend „Lagerübersichten“ genutzt werden, die bei den betreffenden Lagerhaltern zu führen sind. In der Intrahandelsstatistik wird die Vollständigkeit außerdem mit Daten aus der Umsatzsteuer-Voranmeldung überwacht, zusätzlich werden auf Basis der Umsatzsteuerdaten Zuschätzungen vorgenommen.

3.2 Vorbereitung und Durchführung der Datengewinnung

Die traditionelle Datenerhebung auf Vordrucken (Einheitspapier, Vordruck N) ist nahezu vollständig durch moderne Meldeverfahren abgelöst worden.

Nahezu 100% aller Meldungen des Extrahandels und 95% aller Intrastat-Meldungen erfolgen in elektronischer Form.

Extrahandel:

Statistische Meldungen über Ein- und Ausfuhr im Warenverkehr mit Drittländern basieren auf den Zollanmeldungen. Im Rahmen von ATLAS (Automatisiertes Tarif- und Lokales Zoll-Abwicklungs-System) werden die für die Zollbehandlung erforderlichen Angaben (einschließlich der Statistikdaten) elektronisch der zuständigen Zollstelle übermittelt. Nach Auswertung durch die deutsche Zollverwaltung werden dem Statistischen Bundesamt die statistikrelevanten Daten täglich elektronisch übermittelt.

Für die (wenigen) nicht in ATLAS abgebildeten Zollverfahren leiten die Zollstellen die statistischen Exemplare der Vordrucke wie bisher an das Statistische Bundesamt weiter.

Intrahandel:

Die Übermittlung der statistischen Daten innerhalb des Intrastat-Erhebungssystems erfolgt überwiegend online via IDEV (Internet DatenErhebung im Verbund) oder eSTATISTIK.core (Common Online Rawdata Entry). Der Anmelder / Auskunftspflichtige kann zwischen nachstehenden Meldeformen wählen:

Online-Formularanmeldung:

Die "Intrahandel-Formularanmeldung" in IDEV ermöglicht die Online-Erfassung und Übermittlung der Intrahandelsdaten.

Datei-Upload in IDEV:

Die "Dateianmeldung-Intrahandel" in IDEV ermöglicht den einfachen Dateiupload von Meldedateien. Die Meldedateien können offline erstellt und über den Menüpunkt "Dateimeldung-Intrahandel" an das Statistische Bundesamt übermittelt werden.

eSTATISTIK.core:

CORE steht für "Common Online Rawdata Entry" und unterstützt die automatisierte Gewinnung der statistischen Rohdaten aus den betrieblichen Daten von Unternehmen an das Statistische Bundesamt.

Detaillierte Informationen zu den Online-Meldungen können über die nachstehenden Web-Adressen abgerufen werden:

Allgemeine IDEV-Online-Hilfe: <http://www-idev.destatis.de/idev/doc/hilfe.html>

IDEV-Login: <http://www-idev.destatis.de/idev/>

eSTATISTIK.core: <http://www.statspez.de/core/>

3.3 Datenaufbereitung

Extrahandel:

Die von der Zollverwaltung elektronisch übermittelten Daten werden nach Registrierung direkt in der Großrechenanlage verarbeitet. Die Extrahandelsbelege werden weitgehend maschinell gelesen und in den Verarbeitungsprozess übernommen. Ein Datenverarbeitungsprogramm unterzieht sämtliche Daten einer Vielzahl von verschiedenen Plausibilitätsprüfungen.

Die Durchführung solcher maschineller Plausibilitätskontrollen ergibt sich aus der Menge des zu bearbeitenden Materials und dem Qualitätsanspruch, der an diese Statistik gestellt wird. Die Plausibilitätskontrollen teilen sich in Schlüsselzahlkontrollen und Kombinationskontrollen.

Schlüsselzahlkontrollen zeigen Fehler wie fehlende oder falsche Codierungen der Waren, der Länderangaben, des Statistischen Wertes oder der Menge auf.

Bei den Kombinationskontrollen werden verschiedene Merkmale in Zusammenhang betrachtet und auf mögliche Fehler untersucht.

Beispiele:

- Warenart Bananen mit Ursprungsland Grönland
- übermäßig hohe bzw. niedrige Durchschnittswerte einer Warenart.

Die erfassten Daten werden nach Durchführung des maschinellen Prüfprogramms bearbeitet. Fragliche Fälle werden durch Rückfragen beim Anmelder / Auskunftspflichtigen geklärt und ggf. korrigiert. Erst wenn alle Daten plausibel sind, erfolgt die Freigabe zur Veröffentlichung.

Intrahandel:

Daten der Beleganmeldung werden über Belegleser maschinell erfasst. Im Intrahandel werden die statistischen Daten überwiegend online bzw. mit magnetischen Datenträgern angemeldet. Die Intrastatdaten werden wie im Extrahandel täglich in ein eigenes Leitungsnetz eingespielt und im Rahmen der "Automatisierten Sachbearbeitung" kontrolliert, korrigiert und für die Veröffentlichung vorbereitet.

Die Sicherung der Vollständigkeit der Intrahandelsmeldungen wird durch einen Abgleich mit den Umsatzsteuerdaten gewährleistet. Anhand der von der Steuerverwaltung übermittelten Daten der Unternehmen über deren innergemeinschaftliche Erwerbe und Lieferungen im Vergleich zu den im Statistischen Bundesamt erhobenen Meldedaten lässt sich feststellen, ob und inwieweit die auskunftspflichtigen Unternehmen ihrer Anmeldepflicht nachgekommen sind.

Bei Verletzung der Meldepflicht werden die betreffenden Unternehmen vom Statistischen Bundesamt aufgefordert, die fehlenden Meldungen nachzureichen bzw. die Ursachen für die Abweichungen aufzuklären. Bei Verstößen gegen die Meldepflicht können vom Statistischen Bundesamt gegen die betreffenden Unternehmen Ordnungswidrigkeitsverfahren eingeleitet und Bußgelder verhängt werden.

Zuschätzungen für den Handel unterhalb der Schwellen

Im Statistischen Bundesamt wird der Umfang des innergemeinschaftlichen Handels deutscher Unternehmen unterhalb der Anmelde Schwelle anhand der von der Steuerverwaltung übermittelten Daten der Unternehmen über deren innergemeinschaftliche Erwerbe und Lieferungen geschätzt. Die Zuschätzungen werden bezogen auf Länder, Bundesländer und Kapitelebene des Warenverzeichnisses für die Außenhandelsstatistik vorgenommen. Im Jahr 2012 belief sich der Intrahandel unterhalb der Schwelle auf 1,8 % des Gesamtwerts der Versendungen in die EU und auf 3,3 % der Eingänge aus anderen Mitgliedstaaten.

Zuschätzungen für Antwortausfälle

In der Extrahandelsstatistik sind normalerweise keine Antwortausfälle zu verzeichnen. Für die Intrahandelsstatistik werden die Antwortausfälle auf Unternehmensebene nach Partnerländern, Bundesländern und Kapiteln des Warenverzeichnisses für die Außenhandelsstatistik zugeschätzt. Die anfänglichen Zuschätzungen für Antwortausfälle betragen zur Zeit für die Versendungen 6,0% und für die Eingänge 9,0%. Diese Antwortausfälle werden sukzessive durch Nachmeldungen reduziert. Bei den endgültigen Daten für 2011 lagen die Restzuschätzungen für Antwortausfälle nur noch bei 0,3% für die Versendungen und 0,8% für die Eingänge.

Da die Zuschätzungen für Antwortausfälle nur bis auf die Zweisteller-Ebene des Warenverzeichnisses erfolgen, kann es auf der niedrigsten Detailebene nach achtstelligen Warennummern zu Untererfassungen kommen. Diese werden durch die Nachmeldungen der Unternehmen bis zu den endgültigen Daten weitgehend reduziert.

Schätzung des Statistischen Wertes

In der Intrahandelsstatistik werden die Statistischen Werte (bei Kaufgeschäften) oberhalb einer Schwelle (34 Millionen Euro bei den Eingängen, 46 Millionen Euro bei den Versendungen) direkt beim Auskunftspflichtigen erhoben. Für Meldungen, die von dieser Auskunftspflicht befreit sind, werden die Statistischen Werte anhand von Umrechnungsfaktoren, die je nach Ware variieren, aus den Rechnungswerten errechnet.

3.4 Preis- und Saisonbereinigung; andere Analyseverfahren

Bei der Saisonbereinigung werden die Kalendereinflüsse aus einer Statistik eliminiert, um das Niveau und die Grundrichtung einer Zeitreihe in Bezug auf langfristige Trends oder Konjunkturzyklen analysieren zu können. Im Statistischen Bundesamt wird das X-12-ARIMA-Verfahren zur Saisonbereinigung verwendet.

Die in den monatlichen Außenhandelsergebnissen enthaltene konjunkturelle Trendentwicklung wird zusätzlich mit Hilfe des "Berliner Verfahrens zur Zeitreihenanalyse, Version 4 (BV 4)" ermittelt.

3.5 Beantwortungsaufwand

In der Statistik des innergemeinschaftlichen Handels (Intrastat) wurde zur Entlastung insbesondere der kleinen und mittleren Unternehmen eine Anmeldeschwelle eingeführt. Derzeit sind alle Unternehmen, deren Warenverkehr im vorangegangenen oder im laufenden Jahr den Wert von 500 000 Euro je Lieferichtung nicht übersteigt, von der Statistikmeldung befreit. Das sind fast 90% der im innergemeinschaftlichen Handel tätigen Unternehmen.

Daneben gibt es weitere Vereinfachungen. So wird etwa bei Warennummern, für die eine „besondere Maßeinheit“ (z.B. Stück oder Liter) definiert ist, auf die Angabe der Menge in kg verzichtet. In bestimmten Fällen (Anmeldung von vollständigen Fabrikationsanlagen, Zusammenstellungen (Sortimente) verschiedener Waren) kann eine vereinfachte Warenklassifizierung angewendet werden. Weitere Vereinfachungen speziell in der Intrahandelsstatistik sind zurzeit in der Diskussion (z.B. eine generelle Reduzierung der Gliederungstiefe der Warenklassifikation oder ein Verzicht auf die Eingangsmeldungen, indem ersatzweise auf die spiegelbildlichen Versandungsmeldungen der EU-Partnerländer zurückgegriffen wird (sog. „Einstromverfahren“).

Die Angaben zur Statistik des Handels mit Drittländern (Extrastat) werden „sekundärstatistisch“ aus den Zollanmeldungen für Ein- und Ausfuhren gewonnen. Der größte Teil der dortigen Angaben wird auch für Zollzwecke benötigt. Insofern resultieren spezifische Belastungen durch die Statistik hier nur aus der Erhebung der wenigen, ausschließlich für statistische Zwecke benötigten Merkmale.

Auf der Grundlage des Standardkosten-Modells (SKM) hat das Statistische Bundesamt die Kosten errechnet, die den Auskunftspflichtigen durch die Intra- und Extrahandelsstatistik entstehen.

Für die Intrahandelsstatistik wurden Kosten in Höhe von rund 87 Millionen Euro pro Jahr und für die Extrahandelsstatistik von rund 97 Millionen Euro pro Jahr ermittelt. Die Extrahandelsstatistik ist wie bereits erwähnt als "Sekundärstatistik" konzipiert und die Meldung zum Zeitpunkt des Grenzübertritts einer Ware beim Zoll verpflichtend. Nur wenige Merkmale dienen rein statistischen Zwecken. Die Höhe der Kosten für die Extrahandelsstatistik basiert darauf, dass die Kosten zwischen Zoll und Statistik aufgeteilt wurden.

4 Genauigkeit und Zuverlässigkeit

4.1 Qualitative Gesamtbewertung der Genauigkeit

Die Erhebung der Außenhandelsstatistiken ist als Totalerhebung konzipiert. Im Extrahandel (Handel mit Nicht-EU-Mitgliedstaaten) werden aufgrund der engen Bindung an die Zollförmlichkeiten nahezu 100% aller Ein- und Ausfuhren Deutschlands erfasst. Die sekundärstatistische Erfassung garantiert eine hohe Qualität.

Die Qualität der Intrahandelsstatistik wird durch Antwortausfälle beeinflusst, die aber durch Schätzungen so weit wie möglich ausgeglichen werden (siehe auch Punkt 3.3).

4.2 Stichprobenbedingte Fehler

- entfällt -

4.3 Nicht-stichprobenbedingte Fehler

Systematische Fehler durch Mängel in der Erfassungs- / Auswahlgrundlage:

Die Extrahandelsstatistik ermöglicht eine nahezu 100 prozentige Erfassungsquote; die Intrahandelsstatistik deckt wertmäßig mindestens 97% der Ausfuhren und 95% aller Einfuhren ab.

Verzerrungen durch Antwortausfälle auf Ebene der Einheiten und Merkmale:

In der Extrahandelsstatistik sind normalerweise keine Antwortausfälle zu verzeichnen. Für die Intrahandelsstatistik werden die Antwortausfälle auf Unternehmensebene (unit-non-response) nach Partnerländern, Bundesländern und Kapiteln des Warenverzeichnisses für die Außenhandelsstatistik zugeschätzt. Für andere Warenklassifikationen werden die Zuschätzungen nicht nach einzelnen Waren aufgegliedert. Die anfänglichen Zuschätzungen für Antwortausfälle betragen zur Zeit für die Versendungen 6% und für die Eingänge 9%. Diese Antwortausfälle werden durch sog. Mahnaktionen bis zu den endgültigen Daten reduziert. Bei den endgültigen Daten für das Jahr 2011 lagen die Restzuschätzungen für Antwortausfälle nur noch bei 0,3% für die Versendungen und 0,8% für die Eingänge.

Da die Zuschätzungen für Antwortausfälle nur bis auf die Zweisteller-Ebene des Warenverzeichnisses erfolgen, kann es auf der niedrigsten Detailebene nach achtstelligen Warennummern zu Untererfassungen kommen. Diese werden durch die Nachmeldungen der Unternehmen bis zu den endgültigen Daten weitgehend reduziert.

Aufgrund einer verbesserten Eingangskontrolle im Bereich der Intrahandelsstatistik konnten die Zuschätzfaktoren in den letzten Jahren kontinuierlich gesenkt werden.

Verzerrungen durch Mess- und Aufbereitungsfehler:

Immer wieder werden Fehler der Anmelder / Auskunftspflichtigen bei der Angabe der statistischen Merkmale festgestellt. So bereitet die waresystematische Zuordnung bei einer Klassifikation wie dem Warenverzeichnis für die Außenhandelsstatistik mit rund 9 500 unterschiedlichen Warennummern Probleme. Es kann sein, dass der Importeur oder Exporteur seine Ware einer falschen Warennummer zuordnet. Auch bei anderen statistischen Merkmalen, wie z.B. dem Partnerland, sind teilweise fehlerhafte Angaben festzustellen.

Durch umfangreiche Plausibilitätsprüfungen werden diese Fehler weitgehend eliminiert. Auch neue Instrumente im Rahmen der "Automatisierten Sachbearbeitung Außenhandel" kommen hierbei verstärkt zur Anwendung. Neben der Prüfung von Einzeldatensätzen auf Ihre Plausibilität wurde eine "output-orientierte" Plausibilitätsprüfung installiert, die die Prüfung von Veröffentlichungsergebnissen nach verschiedenen Merkmalen unterstützt.

4.4. Revisionen

4.4.1 Revisionsgrundsätze

Die Außenhandelsergebnisse werden nach der ersten Veröffentlichung mehrmals revidiert.

Ab dem Berichtsjahr 2011 werden die Außenhandelsergebnisse entsprechend den Qualitätsvorgaben der Europäischen Union (EU) monatlich revidiert. Die erste Revision eines Monats findet zusammen mit der Aufbereitung des zweiten Folgemonats statt. Insgesamt werden für jeden Monatsbericht sechs aufeinanderfolgende monatliche Revisionen durchgeführt. Im Oktober des Folgejahres erfolgt noch eine abschließende Revision der Jahresergebnisse. Die Ergebnisse werden dann - wie bisher - als endgültig betrachtet. Eine Übersicht im Internet informiert über die Zeitpunkte der Revisionen.

4.4.2 Revisionsverfahren

Im laufenden Kalenderjahr bzw. im Vorjahr werden die anfänglichen Zuschätzungen durch Nachmeldungen ersetzt. Nach rund sechs Revisionen sind die geforderten Abdeckungsgrade erreicht.

Die Zuschätzungen auf Kapitelebene werden durch Nachmeldungen auf der Ebene der achtstelligen Warennummern ersetzt, so dass die Außenhandelsergebnisse auf Detailebene mit jeder Revision qualitativ besser werden.

4.4.3 Revisionsanalysen

Die anfänglichen Zuschätzungen für Antwortausfälle (6% bei den Versendungen und 9% bei den Eingängen) im Intrahandel werden aufgrund von Nachmeldungen mit jeder Revision reduziert. Dadurch wird die Qualität der Außenhandelsstatistik auf Detailebene schrittweise monatlich verbessert.

Die durchschnittliche Reduzierung der Zuschätzungen sieht wie folgt aus (Stand: Erstveröffentlichung Dezember 2012):

Versendung:

- Erstveröffentlichung: 6%
- 1. Revision: 4,2%
- 2. Revision: 3,2%
- 3. Revision: 2,5%
- 4. Revision: 2,0%
- 5. Revision: 1,6%
- 6. Revision: 1,3%

Eingang:

- Erstveröffentlichung: 9%
- 1. Revision: 6,3%
- 2. Revision: 4,9%
- 3. Revision: 3,9%
- 4. Revision: 3,2%
- 5. Revision: 2,7%
- 6. Revision: 2,3%

Die Jahresrevision 2011 reduzierte die Zuschätzungen auf 0,3% für die Versendungen und 0,8% für die Eingänge.

5 Aktualität und Pünktlichkeit

5.1 Aktualität

Gemäß der Verordnung (EG) Nr. 471/2009 des Europäischen Parlaments und des Rates haben die Mitgliedstaaten die monatlichen Ergebnisse ihres Warenverkehrs mit Drittländern der Kommission (Eurostat) spätestens 40 Tage nach Ablauf des Berichtszeitraums zu übermitteln.

Für den Intrahandel wird in der Verordnung (EG) Nr. 638/2004 der Kommission geregelt, dass die Mitgliedstaaten die aggregierten Ergebnisse (Gesamtwert, Aufteilung nach Eurozone und Nicht-Eurozone und Aufteilung der Nicht-Eurozone anhand der Abschnitte des Internationalen Warenzeichnisses für den Außenhandel, SITC Revision 4) des Intrahandels der Kommission (Eurostat) spätestens nach 40 Tagen und die Detailergebnisse spätestens nach 70 Tagen zu übermitteln haben.

Das Statistische Bundesamt veröffentlicht jeden Monat die ersten deutschen Außenhandelsergebnisse unterteilt nach dem Handel mit der EU, der Eurozone und Drittländern in Form einer Pressemitteilung. Die Termine für diese Pressemitteilungen können für ein ganzes Jahr im Voraus dem Veröffentlichungskalender im Internet entnommen werden.

5.2 Pünktlichkeit

Die Veröffentlichungstermine für ein ganzes Kalenderjahr stehen im Voraus fest. Bisher wurden diese Termine immer eingehalten.

6 Vergleichbarkeit

6.1 Räumliche Vergleichbarkeit

Die Außenhandelsstatistik basiert auf Verordnungen der Europäischen Union und wird in allen Mitgliedstaaten nach den gleichen Konzepten und Definitionen durchgeführt. Entsprechend sind die Ergebnisse grundsätzlich EU-weit vergleichbar.

Die Vergleichbarkeit der Außenhandelsstatistiken kann einseitig dadurch beeinträchtigt werden, dass unterschiedliche Partnerlandangaben veröffentlicht werden. Vom Statistischen Bundesamt wird grundsätzlich das Ursprungsland einer Ware als Partnerland angegeben. Eurostat verwendet das Ursprungsland im Handel mit Nicht-EU-Mitgliedstaaten und das Versendungsland im Handel mit EU-Mitgliedstaaten.

Der Vergleich mit Außenhandelsergebnissen von Drittländern (Nicht-EU-Mitgliedstaaten) kann durch unterschiedliche Konzepte eingeschränkt sein.

Weitere Informationen zu Ursachen von Asymmetrien in den Außenhandelsstatistiken können dem „Infoblatt Außenhandel - Ursachen für Asymmetrien in den Außenhandelsstatistiken“ entnommen werden. Dieses Infoblatt steht im Internet (www.destatis.de) unter den Publikationen für den Außenhandel als Download zur Verfügung.

6.2 Zeitliche Vergleichbarkeit

Die Vergleichbarkeit über die Zeit hinweg ist ein weiterer wichtiger Qualitätsaspekt. Unter anderem haben Änderungen von Definitionen, dem Erfassungsgrad oder von Methoden Auswirkungen auf die Vergleichbarkeit der Ergebnisse verschiedener Zeitpunkte.

Durch die Umstellung der Erhebungspraxis mit Einführung der Intrahandelsstatistik im Jahr 1993 kam es insbesondere in der Anfangszeit zu einer Untererfassung des Außenhandels. Für die nach Ländern aufgegliederten Ergebnisse gibt es seit 1994 Zuschätzungen für diese Antwortausfälle, seit 1995 gibt es zusätzlich Zuschätzungen für den Handel unterhalb der Anmeldeschwelle. Da die Zuschätzungen nicht auf Waren verteilt werden, ist die Vergleichbarkeit über die Zeit vor allem zwischen dem Jahr 1992 und 1993 auf dieser Ebene durch die Einführung von Intrastat 1993 und die danach erzielte geringere Erfassungsquote eingeschränkt. Aber auch die Anhebung der Anmeldeschwelle im Jahr 1999 (von 200 000 DM auf 200 000 Euro), im Jahr 2005 (von 200 000 Euro auf 300 000 Euro), im Jahr 2009 (von 300 000 Euro auf 400 000 Euro) und im Jahr 2012 auf 500 000 Euro führte zu einer geringfügigen Verringerung der Erfassungsquote.

Änderungen im Erhebungsgebiet gab es in den Jahren 1959 (Eingliederung des Saarlands) und 1990 (Wiedervereinigung).

Auf Detailebene sind durch jährliche Warennummeränderungen die Ergebnisse teilweise nur eingeschränkt vergleichbar. Auch bei anderen Warenklassifikationen gab es Brüche in der zeitlichen Abfolge:

- GP: ab 2008 (endgültig) Verwendung der GP-2009
- EGW: ab 2002 liegt die aktuelle Version vor
- SITC: Revision 4 im Jahr 2007.

7 Kohärenz (Bezüge zu anderen Statistiken)

7.1 Statistikübergreifende Kohärenz

Die Kohärenz mit anderen Erhebungen sagt aus, inwieweit sich verschiedene Statistiken gemeinsam nutzen lassen.

Informationen zum Außenhandel findet man nicht nur in den Außenhandelsstatistiken, sondern auch in den Volkswirtschaftlichen Gesamtrechnungen (VGR), Wirtschaftsstatistiken und Zahlungsbilanzen, die aufeinander Bezug nehmen müssen.

Allerdings folgt die Erhebung der Daten und die Erstellung der oben erwähnten Statistiken Empfehlungen (Quellen und Methoden) unterschiedlicher internationaler Organisationen wie z. B. Eurostat, Internationaler Währungsfonds (IWF), Organisation für Wirtschaftliche Zusammenarbeit und Entwicklung (OECD), Vereinte Nationen (UNO), Welthandelsorganisation (WTO).

Ausgangsmaterial der Außenhandelsdaten der Zahlungsbilanzstatistik ist der in der Außenhandelsstatistik erfasste Spezialhandel. Dieser umschließt alle physischen grenzüberschreitenden Warentransaktionen mit Handelscharakter. Er wird mit dem sogenannten statistischen Wert, also dem Wert der Ware frei Grenze des Erhebungsgebiets, der die bis zur Grenze anfallenden Transport-, Versicherungs- und Nebenkosten mit einschließt, erfasst. Das bedeutet, dass Ausfuhren mit ihrem fob-Wert und Einfuhren mit ihrem cif-Wert erfasst werden.

Im Gegensatz dazu bildet nach den Regeln des Internationalen Währungsfonds im Warenkonto der Zahlungsbilanz der Eigentumswechsel das grundlegende Erfassungskriterium; dabei sind die Warenströme mit ihrem Wert an der Grenze des Ausfuhr- (Ursprungs-)landes anzusetzen, mit der Folge, dass sowohl die Einfuhren als auch die Ausfuhren mit ihrem fob-Wert berücksichtigt werden. Es bedarf deshalb einer Reihe von Korrekturen des Spezialhandels („Ergänzungen zum Warenverkehr“) die aus Zusetzungen und Absetzungen bestehen um die Leistungsbilanz der Bundesbank zu errechnen.

Die Berechnung der Außenhandelsdaten der Volkswirtschaftlichen Gesamtrechnung geht von den in der Außenhandelsstatistik erfassten Zahlen des Generalhandels aus. Im Unterschied zum Spezialhandel sind hier auch die Einfuhren auf Lager und die Ausfuhren aus Lager mit erfasst. Für die Volkswirtschaftliche Gesamtrechnung werden die von Ausländern auf deutsche Zolllager genommenen und wieder ausgeführten Waren abgesetzt. Darüber hinaus werden die Einfuhren - wie für die Zahlungsbilanz - in fob-Werte umgerechnet.

7.2 Statistikinterne Kohärenz

Die Außenhandelsstatistik ist intern kohärent.
Auf tretende Differenzen bei einzelnen Tabellen sind rundungsbedingt.

Die Außenhandelsstatistiken können nach unterschiedlichen Konzepten erhoben werden. Für die Datenlieferungen an Eurostat schreibt die EU den Mitgliedstaaten das Spezialhandelskonzept vor. Die Vereinten Nationen (UN) empfehlen, das Generalhandelskonzept anzuwenden. In Deutschland sind Daten nach Spezial- und Generalhandelskonzept verfügbar.

7.3 Input für andere Statistiken

Die Ergebnisse der Außenhandelsstatistik finden insbesondere Verwendung im Rahmen der Volkswirtschaftlichen Gesamtrechnungen des Bundes und der Bundesländer, der Zahlungsbilanzstatistik der Deutschen Bundesbank und der Europäischen Zentralbank sowie der Preisstatistik (Außenhandelspreise) zur Festlegung des Wägungsschemas.

8 Verbreitung und Kommunikation

8.1 Verbreitungswege

Die ersten monatlichen Gesamtzahlen (Einfuhr, Ausfuhr, Saldo) liegen in Form einer Pressemitteilung knapp 40 Tage nach Ablauf eines Berichtsmonats vor. Eine weitere Pressemitteilung informiert vierteljährlich über den Warenverkehr mit wichtigen Partnerländern im abgelaufenen Quartal und dessen Entwicklung. Außerdem erscheinen Pressemitteilungen zu besonderen Anlässen.

Auf den Internetseiten (www.destatis.de) unter dem Thema "Außenhandel" sind verschiedene Eckdaten zum deutschen Außenhandel veröffentlicht:

Gesamtentwicklung: Gesamtentwicklung des deutschen Außenhandels ab 1950; Außenhandel nach Bundesländern; Monatsdaten unter "Konjunkturindikatoren"; Lange Reihen "Einfuhr, Ausfuhr, Saldo", Einfuhr nach Gütergruppen, Ausfuhr nach Gütergruppen

Handelspartner: Rangfolge der Handelspartner im Außenhandel

Handelswaren: Einfuhr und Ausfuhr nach Güterabteilungen; Monatliche Erdgasimporte; Monatliche Rohölimporte

Handelskennzahlen: Verschiedene Handelskennzahlen vor dem Hintergrund der fortschreitenden Globalisierung

Unter dem Punkt "Publikationen" kann kostenfrei die Fachserie 7 Reihe 1 "Zusammenfassende Übersichten für den Außenhandel" abgerufen werden. Die Monatsveröffentlichung enthält die wichtigsten Ein- und Ausfuhrzahlen sowie Übersichten über Außenhandelsvolumen und -indizes sowie kalender- und saisonbereinigte Daten. Der Jahresbericht mit erweitertem Tabellenprogramm enthält u.a. auch Tabellen über den Generalhandel.

Gemeinsam mit der Bundesbank wird jährlich die Veröffentlichung "Außenhandel und Dienstleistungsverkehr der Bundesrepublik Deutschland mit dem Ausland" erstellt. Sie führt Daten des Statistischen Bundesamtes und der Deutschen Bundesbank zu einer integrierten Darstellung des Außenhandels mit Waren und Dienstleistungen zusammen.

Über die Auskunftsdatenbank GENESIS-Online können monatliche und jährliche Außenhandelsergebnisse nach verschiedenen Warenklassifikationen in unterschiedlichen Datenformaten (xls, csv, html) abgerufen werden.

Es gibt keinen Zugang zu Mikrodaten.

In unregelmäßigen Abständen werden Sonderveröffentlichungen erstellt (z.B. "Deutscher Außenhandel vor der EU-Erweiterung" und "Export, Import, Globalisierung - Deutscher Außenhandel 2011"). Außerdem enthält das Statistische Jahrbuch die wichtigsten Außenhandelsdaten.

8.2 Methodenpapiere / Dokumentation der Methodik

Einen Überblick über die Methoden, Erhebung und Aufbereitung der Außenhandelsstatistik bietet eine Informationsbroschüre.

Sie ist über das Internet unter dem Punkt "Außenhandel" > "Publikationen" abrufbar. Hier finden sich auch weitere Methodenaufsätze zum Thema Außenhandel:

- Vergleichende Betrachtung der Ausfuhren und des Auslandsumsatzes im Produzierenden Gewerbe
- Neufassung der EU-Rechtsvorschriften für die Außenhandelsstatistik
- Sektorale Außenhandelsergebnisse
- Deutscher Außenhandel nach Ländern
- Infoblatt Außenhandel - Ursachen für Asymmetrien in den Außenhandelsstatistiken
- Export-Performance.

Fachaufsätze in „Wirtschaft und Statistik“: In der monatlich vom Statistischen Bundesamt herausgegebenen Publikation „Wirtschaft und Statistik“ erscheinen mehrmals im Jahr Aufsätze mit Hintergrundinformationen und Entwicklungen zu Ergebnissen und Methoden der Außenhandelsstatistik.

Nähere Einzelheiten zum Ausfüllen der Anmeldungen finden sich in der Intrastat-Ausfüllanleitung bzw. im "Merkblatt zum Einheitspapier", das über die Homepage der Zollverwaltungen (www.zoll.de) abgerufen werden kann.

8.3 Richtlinien der Veröffentlichung

Die Veröffentlichungstermine für die ersten Außenhandelsergebnisse eines Monats in Form einer Pressemitteilung werden im Veröffentlichungskalender der Pressestelle festgehalten und im Internet veröffentlicht:

<https://www.destatis.de/DE/PresseService/Presse/Terminvorschau/Terminvorschau.html>

Über 95% aller Außenhandelsdaten stehen den Nutzern allgemein zugänglich in GENESIS-Online zur Verfügung. Damit haben alle Nutzer gleichzeitig nach der Veröffentlichung der aktuellsten Monatsdaten kostenfreien Zugang zu den wichtigsten Außenhandelsergebnissen.

Daten, die nicht in Genesis-Online verfügbar sind, wie z.B. Außenhandelsergebnisse nach Verkehrszweigen oder Ein- und Ausfuhrarten, können Nutzer als csv- oder txt-Datei gegen Kostenerstattung bestellen. Ansprechpartner hierfür ist das Infoteam-Außenhandel, Tel.: +49 611 75 2481, Kontaktformular (www.destatis.de/kontakt).

9 Sonstige fachstatistische Hinweise

Neben den tatsächlichen Werten veröffentlicht die Außenhandelsstatistik auch das sog. Volumen und verschiedene Indizes.

Das Volumen wird durch Multiplikation der Menge des Berichtsmonats (je Warennummer und Ländergruppe) mit dem Durchschnittswert des Basisjahres (je Warennummer und Ländergruppe) ermittelt. Die benötigten Basisdurchschnittswerte werden durch Division der tatsächlichen Werte des Basisjahres (je Warennummer und Ländergruppe) durch die dazugehörigen Mengen berechnet. Das Volumen gibt an, wie groß die Einfuhren bzw. Ausfuhren im Berichtszeitraum gewesen wären, wenn die Durchschnittswerte des Basisjahres konstant geblieben wären. Der Index der tatsächlichen Werte stellt die Entwicklungen der nominalen Werte gegenüber dem Basiszeitraum dar.

Der Index des Volumens (nach Laspeyres) gibt die von Durchschnittswertveränderungen bereinigte Außenhandelsentwicklung wieder. Der Index der Durchschnittswerte (nach Paasche) gibt Auskunft über die Bewegung der Einfuhr- und Ausfuhrdurchschnittswerte auf der Grundlage der Grenzübergangswerte.

Die Terms of Trade geben an, wie sich die Kaufkraft einer Exporteinheit, gemessen in Importeinheiten im Vergleich zum Basisjahr verändert hat.

Indexformeln:

- Volumen:

$$\text{Vol}_{0,t} = \sum p_0 * q_t$$

- Index der tatsächlichen Werte:

$$V = \frac{V_t}{V_0} = \frac{\sum p_t * q_t}{\sum p_0 * q_0}$$

- Index des Volumens (nach Laspeyres)

$$L_{0,t}(Q) = \frac{\sum p_0 * q_t}{\sum p_0 * q_0}$$

- Index der Durchschnittswerte (nach Paasche)

$$P_{0,t}(P) = \frac{\sum p_t * q_t}{\sum p_0 * q_t}$$

- Terms of Trade (reales Austauschverhältnis)

$$ToT = \frac{P_{0,t}^{ex}}{P_{0,t}^{im}}$$

p = Durchschnittswert je Warennummer und Ländergruppe

q = Menge je Warennummer und Ländergruppe

o = Basiszeitraum

t = Berichtszeitraum

Hinweise für die Fachserie 7 Reihe 1

Die Angaben bis zum Jahr 2011 stellen endgültige Ergebnisse dar.

Die Ländergruppe "Drittländer" beinhaltet auch den "Schiffs- und Luftfahrzeugbedarf".

Die Tabellen 8.1 und 8.2 "Einfuhr nach Bundesländern" enthalten Ergebnisse des Generalhandels, alle anderen Tabellen Ergebnisse des Spezialhandels.

Grundlage für die Berechnung der Ergebnisse des Volumens und der Indizes sind die Basiswerte von 2010.

Monatliche Revisionen:

Die vorliegende Veröffentlichung wird nur mit dem ersten Veröffentlichungsstand eines Monats erstellt.

Revisionen werden erst im nächsten Berichtsheft berücksichtigt. Dadurch können die in dieser Veröffentlichung enthaltenen Ergebnisse von anderen verbreiteten Außenhandelsergebnissen abweichen.

Die jeweils aktuellsten Ergebnisse erhalten Sie über unsere Online-Datenbank "Genesis-Online". Zu jeder in dieser Publikation enthaltenen Tabelle haben wir die jeweils entsprechende Tabellenbezeichnung in Genesis-Online bzw. Zeitreihenbezeichnung (für registrierte Nutzer) aufgeführt.

Informationen zu Genesis-Online erhalten Sie unter www.destatis.de/genesis auf der Hilfeseite.

Erläuterungen zu Verkehrszweigen

Für die Darstellung der Außenhandelsergebnisse nach Verkehrszweigen ergeben sich einige Besonderheiten:

Die Erhebung der Außenhandelsstatistik gliedert sich mit der Einführung des EU-Binnenmarktes seit 1993 in die Bereiche "Intrahandel" (Handel mit EU-Mitgliedstaaten) und "Extrahandel" (Handel mit Nicht-EU-Mitgliedstaaten = Drittländer).

Intrahandel und Extrahandel ergeben den Außenhandel.

Grundsätzlich werden Ergebnisse der Außenhandelsstatistik in der Gliederung des Außenhandels veröffentlicht.

Im Bereich der Veröffentlichungen nach Verkehrszweigen wird von diesem Prinzip abgewichen.

Hier ist nur ein getrennter Nachweis von Extrahandel und Intrahandel sinnvoll.

Im Intrahandel wird der "**Verkehrszweig an der deutschen Grenze**" erhoben, während im Extrahandel der Verkehrszweig an der EU-Außengrenze erfasst wird.

Eine Addition von Intra- und Extrahandel ergibt damit in vielen Fällen keine sinnvolle Aussage.

Anhand einiger Beispiele soll verdeutlicht werden, welcher Verkehrszweig nachgewiesen wird:

1. Ausfuhr (Versendung) von Deutschland in die Niederlande

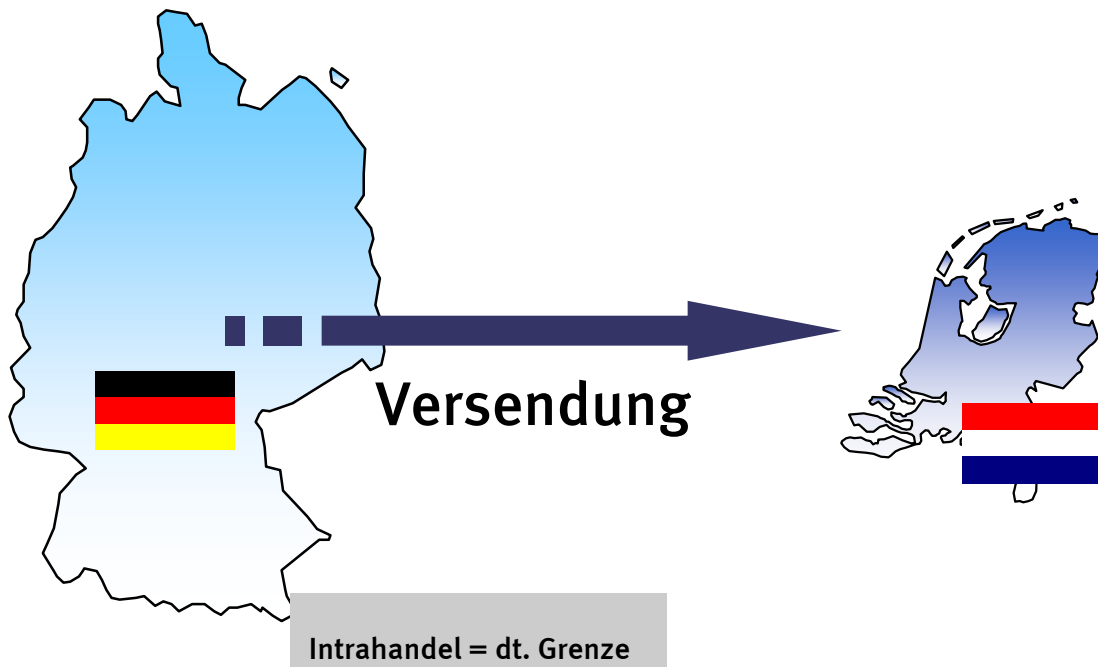

2. Versendung in die Niederlande mit anschließender zollrechtlicher Abfertigung in den Niederlanden und Ausfuhr in die Vereinigten Staaten

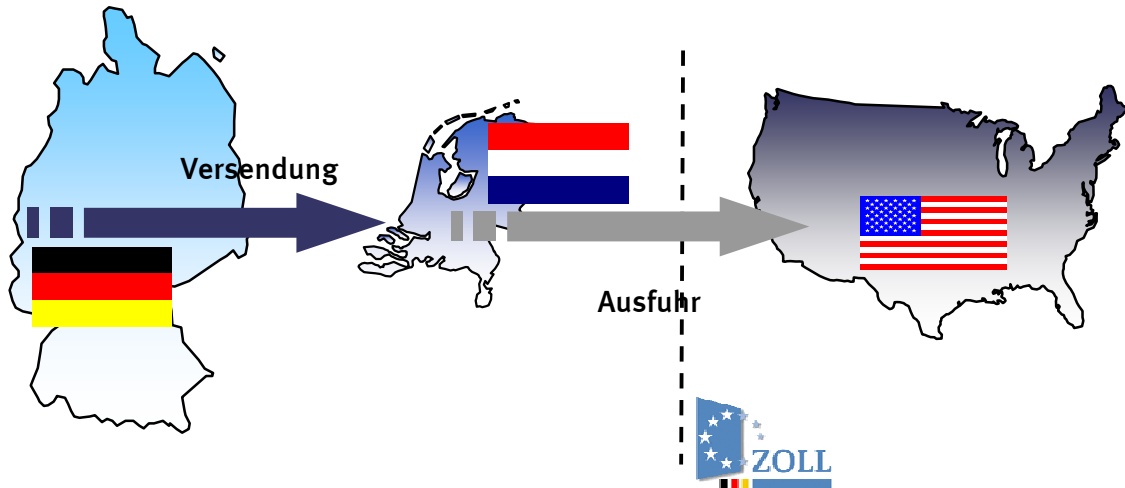

Intrahandel = dt. Grenze (BLD = NL; Vz. = Straße)

In der deutschen Statistik nachgewiesen wird in diesem Fall der Verkehrszeit an der deutschen Grenze und das Bestimmungsland Niederlande.

3. Ausfuhr in die Vereinigten Staaten (Zollrechtliche Abfertigung in Deutschland)

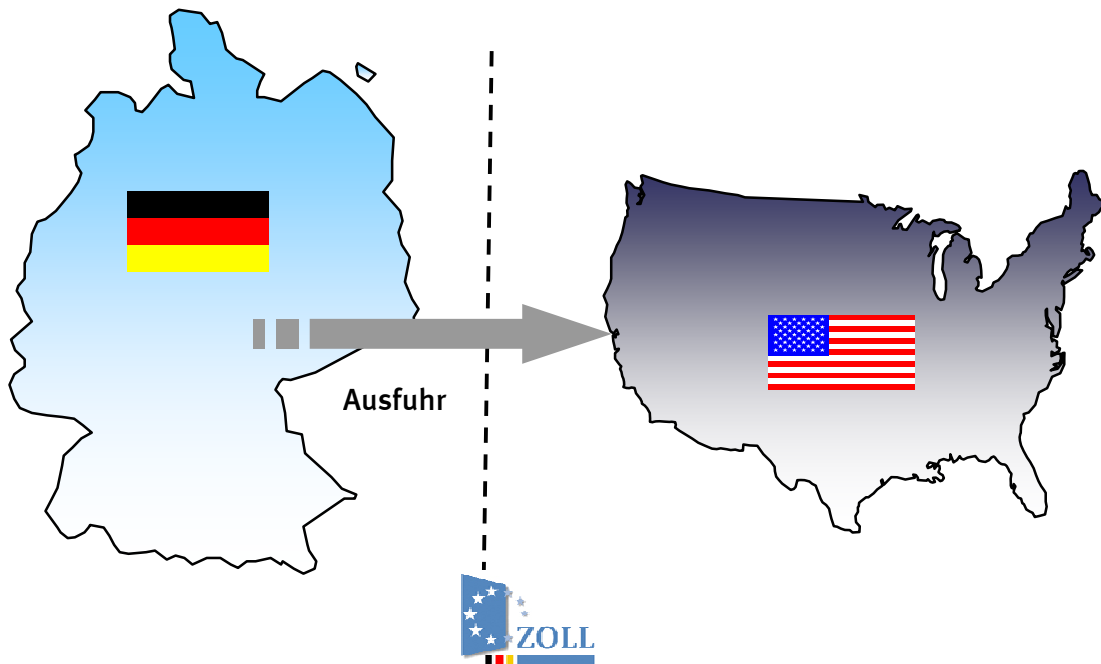

Extrahandel = EU-Außengrenze = dt. Grenze

4. Ausfuhr in die Vereinigten Staaten über die Niederlande (Zollrechtliche Abfertigung in Deutschland)

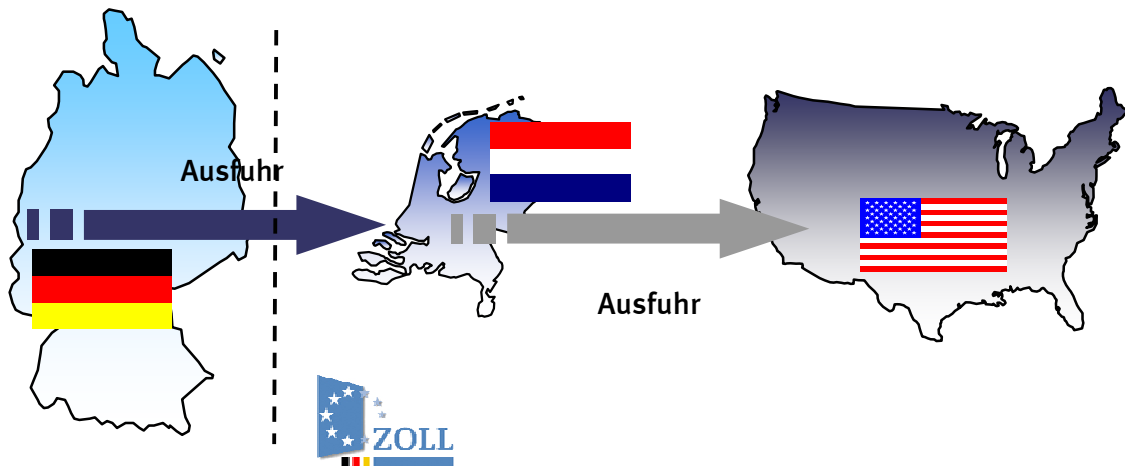

Extrahandel = EU-Außengrenze ≠ dt. Grenze

In der deutschen Statistik wird in diesem Fall eine Ausfuhr in die Vereinigten Staaten mit dem Verkehrszweig an der EU-Außengrenze (z.B. Seeverkehr) nachgewiesen. Wie die Waren über die deutsche Grenze in die Niederlande gekommen sind, wird nicht erfasst.

5. Einfuhr aus den Vereinigten Staaten (Zollrechtliche Abfertigung an der EU-Außengrenze = Niederlande)

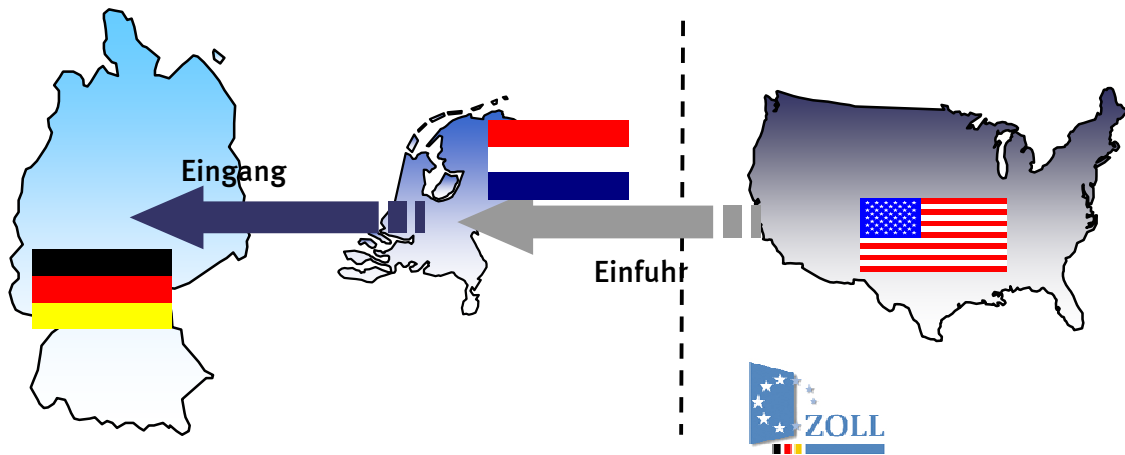

Intrahandel = deutsche Grenze

Bei den Einfuhren nach Verkehrszweigen kann es durch die zollrechtliche Abfertigung an der EU-Außengrenze zu scheinbar unplausiblen Angaben bei den Veröffentlichungen kommen.

Im vorliegenden Fall würde in Deutschland ein Intrastatmeldung abgeben mit dem Ursprungsland Vereinigten Staaten (das in den Veröffentlichungen nachgewiesen wird) und dem Versendungsland Niederlande. Als Verkehrszweig ist der Verkehrszweig an der deutschen Grenze z.B. Straßenverkehr anzugeben. Dadurch entsteht folgender Veröffentlichungsdatensatz:

Einfuhr aus den Vereinigten Staaten (Ursprungsland) mit dem Verkehrszweig Strassenverkehr.

Qualität:

Im Intrahandel ist ein Teil der Anmelder von der Angabe des Verkehrszweigs befreit. Dieser Anteil wird unter "nicht ermittelte Verkehrszweige" nachgewiesen.

Ebenso werden die Zuschätzungen für Antwortausfälle unter den "nicht ermittelten Verkehrszweigen" nachgewiesen.

Immer wieder kommt es zu fehlerhaften Anmeldungen bei den Verkehrszweigen durch die Verwechslung der Angaben des Verkehrszweigs an der deutschen Grenze und des Verkehrszweigs an der EU-Außengrenze.

Auch kann es vorkommen, dass die Anmelder anstatt des Verkehrszweigs an der Grenze den inländischen Verkehrszweig angeben, z. B. das Verkehrsmittel mit dem die Ware das Unternehmen verlässt.

Zur Qualitätsverbesserung wurden in den letzten Jahren kontinuierlich die Plausibilitätskontrollen verbessert.

Der Anteil des Verkehrszweigs "nicht ermittelt" konnte stark reduziert werden. So waren einführseitig im Jahr 2008 noch 50,8% mengenmäßig und 39,1% wertmäßig bzw. ausfuhrseitig mengenmäßig 46,9% und wertmäßig 31,5% dem Verkehrszweig "nicht ermittelt" zugeordnet. Im Jahr 2010 waren die Anteile einführseitig auf 16% mengenmäßig und 15% wertmäßig bzw. ausfuhrseitig auf 18% mengenmäßig und 14% wertmäßig zurückgegangen.

Für den Bereich der Außenhandelsstatistik sind folgende Abrufmöglichkeiten gegeben:

Code	Inhalt	Zeitraum
51000-0001	Deutschland (insgesamt)	Jährlich ab 1990
51000-0002	Deutschland (insgesamt)	Monatlich ab Januar 2000
51000-0003	Nach Ursprungs- / Bestimmungsländern	Jährlich ab 1990
51000-0004	Nach Ursprungs- / Bestimmungsländern	Monatlich ab Januar 2000
51000-0005	Nach verschiedenen Warensystematiken: 1. Warenverzeichnis für die Außenhandelsstatistik WA-2-Steller WA-4-Steller 2. Güterverzeichnis für Produktionsstatistiken GP-2-Steller GP-4-Steller 3. Warengruppen der Ernährungswirtschaft und Gewerblichen Wirtschaft EGW-1-Steller EGW-3-Steller 4. Internationales Warenverzeichnis für den Außenhandel SITC-1-Steller SITC-2-Steller SITC-3-Steller 5. Main Industrial Groupings MIGS	Jährlich ab 2008 Jährlich ab 2008 Jährlich ab 2008 Jährlich ab 2008 Jährlich ab 2008 Jährlich ab 2008 Jährlich ab 2008 Jährlich ab 2008 Jährlich ab 2008
51000-0006	Nach verschiedenen Warensystematiken: 6. Warenverzeichnis für die Außenhandelsstatistik WA-2-Steller WA-4-Steller 7. Güterverzeichnis für Produktionsstatistiken GP-2-Steller GP-4-Steller 8. Warengruppen der Ernährungswirtschaft und Gewerblichen Wirtschaft EGW-1-Steller EGW-3-Steller 9. Internationales Warenverzeichnis für den Außenhandel SITC-1-Steller SITC-2-Steller SITC-3-Steller 10. Main Industrial Groupings MIGS	Monatlich ab Januar 2008 Monatlich ab Januar 2008 Monatlich ab Januar 2008 Monatlich ab Januar 2008 Monatlich ab Januar 2008 Monatlich ab Januar 2001 Monatlich ab Januar 2008 Monatlich ab Januar 2008 Monatlich ab Januar 2008 Monatlich ab Januar 2008
51000-0007	Nach verschiedenen Warensystematiken (siehe Tabelle 51000-0005) und Ursprungs- / Bestimmungsländern	Jährlich ab 2008
51000-0008	Nach verschiedenen Warensystematiken (siehe Tabelle 51000-0006) und Ursprungs- / Bestimmungsländern	Zeiträume siehe Tabelle 51000-0006
51000-0009	Nach Ursprungs- / Bestimmungsländern und 4-Stellern des Warenverzeichnisses für die Außenhandelsstatistik	Jährlich ab 2008
51000-0010	Nach 4-Stellern des Warenverzeichnisses für die Außenhandelsstatistik und Ursprungs- / Bestimmungsländern	Jährlich ab 2008
51000-0011	Nach Ursprungs- / Bestimmungsländern und 4-Stellern des Warenverzeichnisses für die Außenhandelsstatistik	Monatlich ab Januar 2008
51000-0012	Nach 4-Stellern des Warenverzeichnisses für die Außenhandelsstatistik und Ursprungs- / Bestimmungsländern	Monatlich ab Januar 2008
51000-0013	Nach 8-stelligen / 6-stelligen Warennummern des Warenverzeichnisses für die Außenhandelsstatistik	Jährlich ab 2006 (WA8) Jährlich ab 2008 (WA6)
51000-0014	Nach 8-stelligen / 6-stelligen Warennummern des Warenverzeichnisses für die Außenhandelsstatistik	Monatlich ab Januar 2006 (WA8) Monatlich ab Januar 2008 (WA6)
51000-0015	Nach Ursprungs- / Bestimmungsländern und 8-stelligen / 6-stelligen Warennummern des Warenverzeichnisses für die Außenhandelsstatistik	Jährlich ab 2006 (WA8) Jährlich ab 2008 (WA6)

Für den Bereich der Außenhandelsstatistik sind folgende Abrufmöglichkeiten gegeben:

Code	Inhalt	Zeitraum
51000-0016	Nach 8-stelligen / 6-stelligen Warennummern des Warenverzeichnisses für die Außenhandelsstatistik und Ursprungs- / Bestimmungsländern	Jährlich ab 2006 (WA8) Jährlich ab 2008 (WA6)
51000-0017	Nach Ursprungs- / Bestimmungsländern und 8-stelligen / 6-stelligen Warennummern des Warenverzeichnisses für die Außenhandelsstatistik	Monatlich ab Januar 2006 (WA8) Monatlich ab Januar 2008 (WA6)
51000-0018	Nach 8-stelligen / 6-stelligen Warennummern des Warenverzeichnisses für die Außenhandelsstatistik und Ursprungs- / Bestimmungsländern	Monatlich ab Januar 2006 (WA8) Monatlich ab Januar 2008 (WA6)
51000-0030	Nach Bundesländern	Jährlich ab 2008
51000-0031	Nach Bundesländern	Monatlich ab Januar 2008
51000-0032	Nach Bundesländern und Ursprungs- / Bestimmungsländern	Jährlich ab 2002
51000-0033	Nach Bundesländern und Ursprungs- / Bestimmungsländern	Monatlich ab Januar 2002
51000-0034	Nach Bundesländern und verschiedenen Warensystematiken 1. Güterverzeichnis für Produktionsstatistiken GP-2-Steller 2. Warengruppen der Ernährungswirtschaft und Gewerblichen Wirtschaft EGW-1-Steller EGW-3-Steller	Jährlich ab 2008 Jährlich ab 2008 Jährlich ab 2008
51000-0035	Nach Bundesländern und verschiedenen Warensystematiken 1. Güterverzeichnis für Produktionsstatistiken GP-2-Steller 2. Warengruppen der Ernährungswirtschaft und Gewerblichen Wirtschaft EGW-1-Steller EGW-3-Steller	Monatlich ab Januar 2008 Monatlich ab Januar 2008 Monatlich ab Januar 2008
51000-0036	Nach Bundesländern, Ursprungs- / Bestimmungsländern und verschiedenen Warensystematiken (siehe Tabelle 51000-0034)	Jährlich ab 2008
51000-0037	Nach Bundesländern, Ursprungs- / Bestimmungsländern und verschiedenen Warensystematiken (siehe Tabelle 51000-0035)	Monatlich ab Januar 2008
51000-0050	Volumen, Ländergruppen, Warengruppen (EGW-3-Steller)	Jährlich ab 2008
51000-0051	Volumen, Ländergruppen, Warengruppen (EGW-3-Steller)	Monatlich ab Januar 2008
51000-0052	Volumen, Indizes, Ländergruppen, Güterabteilungen (GP-2-Steller)	Jährlich ab 2008
51000-0053	Volumen, Indizes, Ländergruppen, Güterabteilungen (GP-2-Steller)	Monatlich ab Januar 2008
51000-0054	Volumen, Indizes, Ländergruppen, MIGS	Jährlich ab 2008
51000-0055	Volumen, Indizes, Ländergruppen, MIGS	Monatlich ab Januar 2008
51000-0056	Volumen, Indizes, Ländergruppen, SITC-1-Steller	Monatlich ab Januar 2008
51000-0057	Volumen, Indizes, Terms of Trade, Ländergruppen, Warengruppen (EGW-1-Steller)	Jährlich ab 2008
51000-0058	Volumen, Indizes, Terms of Trade, Ländergruppen, Warengruppen (EGW-1-Steller)	Monatlich ab Januar 2008

Für den Bereich der Außenhandelsstatistik sind folgende Abrufmöglichkeiten von Zeitreihen gegeben:

Code	Inhalt	Zeitraum
51000BJ001	Deutschland (insgesamt)	Jährlich ab 1990
51000BJ002	Nach Ursprungs- / Bestimmungsländern	Jährlich ab 1990
51000BJ120	Nach 2-stelligen Warennummern (Kapiteln) des Warenverzeichnisses für die Außenhandelsstatistik	Jährlich ab 2008
51000BJ121	Nach 2-stelligen Warennummern (Kapiteln) des Warenverzeichnisses für die Außenhandelsstatistik und Ursprungs- / Bestimmungsländern	Jährlich ab 2008
51000BJ140	Nach 4-stelligen Warennummern (HS-Positionen) des Warenverzeichnisses für die Außenhandelsstatistik	Jährlich ab 2008
51000BJ141	Nach 4-stelligen Warennummern (HS-Positionen) des Warenverzeichnisses für die Außenhandelsstatistik und Ursprungs- / Bestimmungsländern	Jährlich ab 2008
51000BJ160	Nach 6-stelligen Warennummern (HS-Unterpositionen) des Warenverzeichnisses für die Außenhandelsstatistik	Jährlich ab 2008
51000BJ161	Nach 6-stelligen Warennummern (HS-Unterpositionen) des Warenverzeichnisses für die Außenhandelsstatistik und Ursprungs- / Bestimmungsländern	Jährlich ab 2008
51000BJ180	Nach 8-stelligen Warennummern des Warenverzeichnisses für die Außenhandelsstatistik	Jährlich ab 2006
51000BJ181	Nach 8-stelligen Warennummern des Warenverzeichnisses für die Außenhandelsstatistik und Ursprungs- / Bestimmungsländern	Jährlich ab 2006
51000BJ220	Nach Güterabteilungen GP2009-2-Steller	Jährlich ab 2008
51000BJ221	Nach Güterabteilungen GP2009-2-Steller und Ursprungs- / Bestimmungsländern	Jährlich ab 2008
51000BJ240	Nach Güterabteilungen GP2009-4-Steller	Jährlich ab 2008
51000BJ241	Nach Güterabteilungen GP2009-4-Steller und Ursprungs- / Bestimmungsländern	Jährlich ab 2008
51000BJ310	Nach Warengruppen EGW-1-Steller der Ernährungswirtschaft und gewerblichen Wirtschaft	Jährlich ab 2008
51000BJ311	Nach Warengruppen EGW-1-Steller der Ernährungswirtschaft und gewerblichen Wirtschaft und Ursprungs- / Bestimmungsländern	Jährlich ab 2008
51000BJ330	Nach Warengruppen EGW-3-Steller der Ernährungswirtschaft und gewerblichen Wirtschaft	Jährlich ab 2008
51000BJ331	Nach Warengruppen EGW-3-Steller der Ernährungswirtschaft und gewerblichen Wirtschaft und Ursprungs- / Bestimmungsländern	Jährlich ab 2008
51000BJ410	Nach SITC-1-Stellern des Internationalen Warenverzeichnisses für die Außenhandelsstatistik	Jährlich ab 2008
51000BJ411	Nach SITC-1-Stellern des Internationalen Warenverzeichnisses für die Außenhandelsstatistik und Ursprungs- / Bestimmungsländern	Jährlich ab 2008
51000BJ420	Nach SITC-2-Stellern des Internationalen Warenverzeichnisses für die Außenhandelsstatistik	Jährlich ab 2008
51000BJ421	Nach SITC-2-Stellern des Internationalen Warenverzeichnisses für die Außenhandelsstatistik und Ursprungs- / Bestimmungsländern	Jährlich ab 2008
51000BJ430	Nach SITC-3-Stellern des Internationalen Warenverzeichnisses für die Außenhandelsstatistik	Jährlich ab 2008
51000BJ431	Nach SITC-3-Stellern des Internationalen Warenverzeichnisses für die Außenhandelsstatistik und Ursprungs- / Bestimmungsländern	Jährlich ab 2008
51000BJ520	Nach den Main Industrial Groupings MIGS	Jährlich ab 2008
51000BJ521	Nach den Main Industrial Groupings MIGS und Ursprungs- / Bestimmungsländern	Jährlich ab 2008

Für den Bereich der Außenhandelsstatistik sind folgende Abrufmöglichkeiten von Zeitreihen gegeben:

Code	Inhalt	Zeitraum
51000BJ900	Volumen, Indizes, MIGS, Ländergruppen	Jährlich ab 2008
51000BJ901	Volumen, Indizes, Güterabteilungen (GP2009), Ländergruppen	Jährlich ab 2008
51000BJ902	Terms of Trade, Volumen, Indizes, Warengruppen (EGW-1-Steller), Ländergruppen	Jährlich ab 2008
51000BJ903	Volumen, Warengruppen (EGW-3-Steller), Ländergruppen	Jährlich ab 2008
51000BM001	Deutschland (insgesamt)	Monatlich ab Januar 2000
51000BM002	Nach Ursprungs- / Bestimmungsländern	Monatlich ab Januar 2000
51000BM120	Nach 2-stelligen Warennummern (Kapiteln) des Warenverzeichnisses für die Außenhandelsstatistik	Monatlich ab Januar 2008
51000BM121	Nach 2-stelligen Warennummern (Kapiteln) des Warenverzeichnisses für die Außenhandelsstatistik und Ursprungs- / Bestimmungsländern	Monatlich ab Januar 2008
51000BM140	Nach 4-stelligen Warennummern (HS-Positionen) des Warenverzeichnisses für die Außenhandelsstatistik	Monatlich ab Januar 2008
51000BM141	Nach 4-stelligen Warennummern (HS-Positionen) des Warenverzeichnisses für die Außenhandelsstatistik und Ursprungs- / Bestimmungsländern	Monatlich ab Januar 2008
51000BM160	Nach 6-stelligen Warennummern (HS-Unterpositionen) des Warenverzeichnisses für die Außenhandelsstatistik	Monatlich ab Januar 2008
51000BM161	Nach 6-stelligen Warennummern (HS-Unterpositionen) des Warenverzeichnisses für die Außenhandelsstatistik und Ursprungs- / Bestimmungsländern	Monatlich ab Januar 2008
51000BM180	Nach 8-stelligen Warennummern des Warenverzeichnisses für die Außenhandelsstatistik	Monatlich ab Januar 2006
51000BM181	Nach 8-stelligen Warennummern des Warenverzeichnisses für die Außenhandelsstatistik und Ursprungs- / Bestimmungsländern	Monatlich ab Januar 2006
51000BM220	Nach Güterabteilungen GP2009-2-Steller	Monatlich ab 2008
51000BM221	Nach Güterabteilungen GP2009-2-Steller und Ursprungs- / Bestimmungsländern	Monatlich ab Januar 2008
51000BM240	Nach Güterabteilungen GP2009-4-Steller	Monatlich ab Januar 2008
51000BM241	Nach Güterabteilungen GP2009-4-Steller und Ursprungs- / Bestimmungsländern	Monatlich ab Januar 2008
51000BM310	Nach Warengruppen EGW-1-Steller der Ernährungswirtschaft und gewerblichen Wirtschaft	Monatlich ab Januar 2008
51000BM311	Nach Warengruppen EGW-1-Steller der Ernährungswirtschaft und gewerblichen Wirtschaft und Ursprungs- / Bestimmungsländern	Monatlich ab Januar 2008
51000BM330	Nach Warengruppen EGW-3-Steller der Ernährungswirtschaft und gewerblichen Wirtschaft	Monatlich ab Januar 2001
51000BM331	Nach Warengruppen EGW-3-Steller der Ernährungswirtschaft und gewerblichen Wirtschaft und Ursprungs- / Bestimmungsländern	Monatlich ab Januar 2001
51000BM410	Nach SITC-1-Stellern des Internationalen Warenverzeichnisses für die Außenhandelsstatistik	Monatlich ab Januar 2008
51000BM411	Nach SITC-1-Stellern des Internationalen Warenverzeichnisses für die Außenhandelsstatistik und Ursprungs- / Bestimmungsländern	Monatlich ab Januar 2008
51000BM420	Nach SITC-2-Stellern des Internationalen Warenverzeichnisses für die Außenhandelsstatistik	Monatlich ab Januar 2008
51000BM421	Nach SITC-2-Stellern des Internationalen Warenverzeichnisses für die Außenhandelsstatistik und Ursprungs- / Bestimmungsländern	Monatlich ab Januar 2008

Für den Bereich der Außenhandelsstatistik sind folgende Abrufmöglichkeiten von Zeitreihen gegeben:

Code	Inhalt	Zeitraum
51000BM430	Nach SITC-3-Stellern des Internationalen Warenverzeichnisses für die Außenhandelsstatistik	Monatlich ab Januar 2008
51000BM431	Nach SITC-3-Stellern des Internationalen Warenverzeichnisses für die Außenhandelsstatistik und Ursprungs- / Bestimmungsländern	Monatlich ab Januar 2008
51000BM520	Nach den Main Industrial Groupings MIGS	Monatlich ab Januar 2008
51000BM521	Nach den Main Industrial Groupings MIGS und Ursprungs- / Bestimmungsländern	Monatlich ab Januar 2008
51000BM900	Volumen, Indizes, MIGS, Ländergruppen	Monatlich ab Januar 2008
51000BM901	Volumen, Indizes, Güterabteilungen (GP2009) , Ländergruppen	Monatlich ab Januar 2008
51000BM902	Terms of Trade, Volumen, Indizes, Warengruppen (EGW-1-Steller), Ländergruppen	Monatlich ab Januar 2008
51000BM903	Volumen, Warengruppen (EGW-3-Steller), Ländergruppen	Monatlich ab Januar 2008
51000BM904	Volumen, Indizes, SITC-1-Steller, Ländergruppen	Monatlich ab Januar 2008
51000LJ001	Nach Bundesländern	Jährlich ab 2008
51000LJ002	Nach Bundesländern und Ursprungs- / Bestimmungsländern	Jährlich ab 2002
51000LJ220	Nach Bundesländern und Güterabteilungen GP2009-2-Steller	Jährlich ab 2008
51000LJ221	Nach Bundesländern, Güterabteilungen GP2009-2-Steller Ursprungs- / Bestimmungsländern	Jährlich ab 2008
51000LJ310	Nach Bundesländern und Warengruppen EGW-1-Steller der Ernährungswirtschaft und gewerblichen Wirtschaft	Jährlich ab 2008
51000LJ311	Nach Bundesländern, Warengruppen EGW-1-Steller der Ernährungswirtschaft und gewerblichen Wirtschaft und Ursprungs- / Bestimmungsländern	Jährlich ab 2008
51000LJ330	Nach Bundesländern und Warengruppen EGW-3-Steller der Ernährungswirtschaft und gewerblichen Wirtschaft	Jährlich ab 2008
51000LJ331	Nach Bundesländern, Warengruppen EGW-3-Steller der Ernährungswirtschaft und gewerblichen Wirtschaft und Ursprungs- / Bestimmungsländern	Jährlich ab 2008
51000LM001	Nach Bundesländern	Monatlich ab Januar 2008
51000LM002	Nach Bundesländern und Ursprungs- / Bestimmungsländern	Monatlich ab Januar 2008
51000LM220	Nach Bundesländern und Güterabteilungen GP2009-2-Steller	Monatlich ab Januar 2008
51000LM221	Nach Bundesländern, Güterabteilungen GP2009-2-Steller und Ursprungs- / Bestimmungsländern	Monatlich ab Januar 2008
51000LM310	Nach Bundesländern und Warengruppen EGW-1-Steller der Ernährungswirtschaft und gewerblichen Wirtschaft	Monatlich ab Januar 2008
51000LM311	Nach Bundesländern, Warengruppen EGW-1-Steller der Ernährungswirtschaft und gewerblichen Wirtschaft und Ursprungs- / Bestimmungsländern	Monatlich ab Januar 2008
51000LM330	Nach Bundesländern und Warengruppen EGW-3-Steller der Ernährungswirtschaft und gewerblichen Wirtschaft	Monatlich ab Januar 2008
51000LM331	Nach Bundesländern, Warengruppen EGW-3-Steller der Ernährungswirtschaft und gewerblichen Wirtschaft und Ursprungs- / Bestimmungsländern	Monatlich ab Januar 2008

Jährliche Gesamtentwicklung in Milliarden Euro

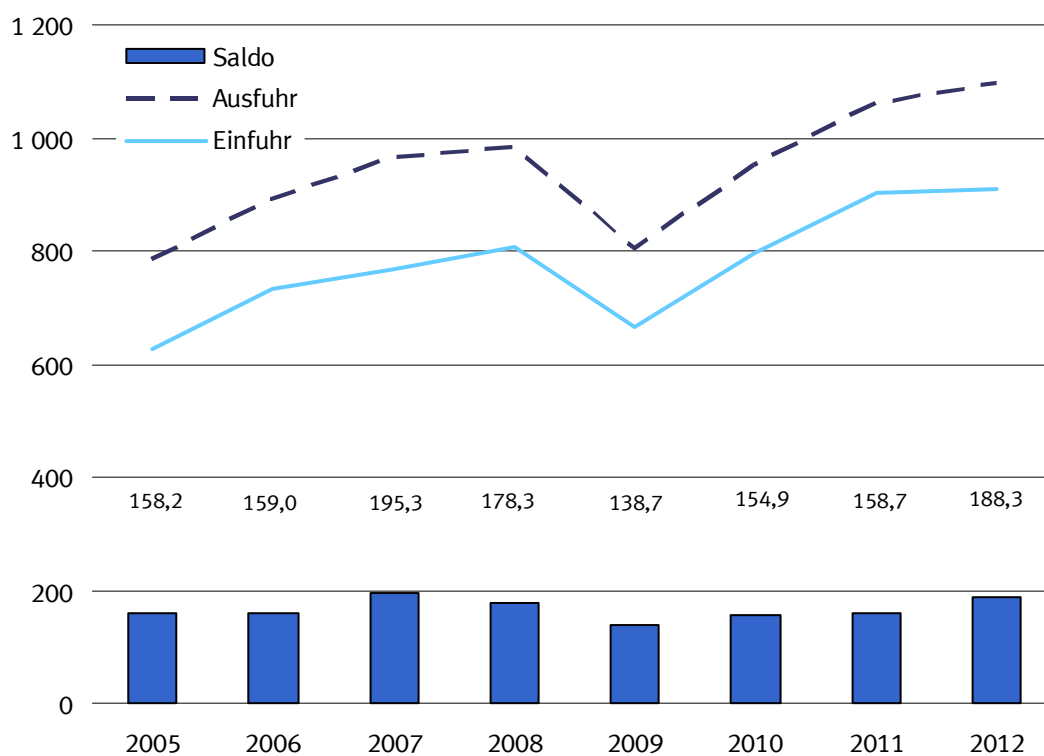

Jährliche Veränderungsrate in Prozent

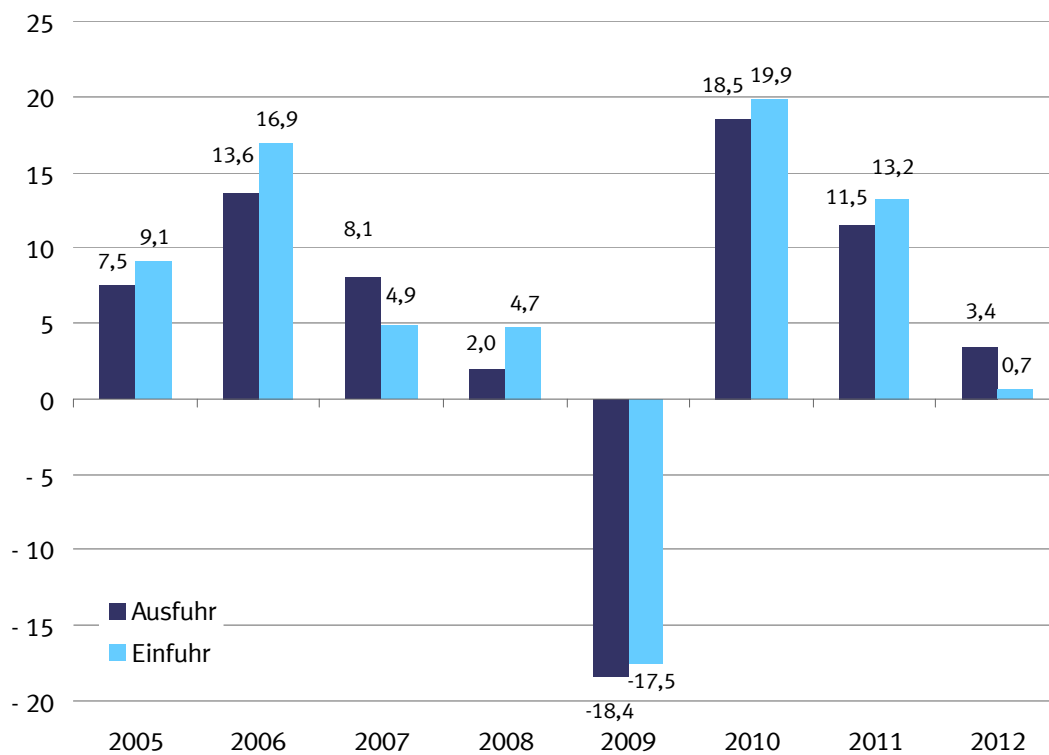

1.1 Gesamtentwicklung des deutschen Außenhandels ab 1950 *)

Jahr 1)	Ausfuhr	Einfuhr	Ausfuhr- (+) bzw. Ein- fuhrüberschuß (-)	Zu- / Abnahme gegenüber Vorjahr	
				Ausfuhr	Einfuhr
in Millionen Euro			%		
1950	4 275	5 815	- 1 540	.	.
1951	7 453	7 529	- 76	+ 74,3	+ 29,5
1952	8 645	8 284	+ 361	+ 16,0	+ 10,0
1953	9 472	8 186	+ 1 286	+ 9,6	- 1,2
1954	11 266	9 887	+ 1 379	+ 18,9	+ 20,8
1955	13 149	12 512	+ 637	+ 16,7	+ 26,6
1956	15 779	14 298	+ 1 481	+ 20,0	+ 14,3
1957	18 390	16 206	+ 2 184	+ 16,5	+ 13,3
1958	18 917	15 918	+ 2 999	+ 2,9	- 1,8
1959	21 057	18 316	+ 2 741	+ 11,3	+ 15,1
1960	24 514	21 844	+ 2 670	+ 16,4	+ 19,3
1961	26 065	22 682	+ 3 382	+ 6,3	+ 3,8
1962	27 086	25 308	+ 1 778	+ 3,9	+ 11,6
1963	29 813	26 729	+ 3 085	+ 10,1	+ 5,6
1964	33 193	30 084	+ 3 109	+ 11,3	+ 12,6
1965	36 635	36 019	+ 615	+ 10,4	+ 19,7
1966	41 224	37 156	+ 4 069	+ 12,5	+ 3,2
1967	44 505	35 884	+ 8 621	+ 8,0	- 3,4
1968	50 900	41 506	+ 9 393	+ 14,4	+ 15,7
1969	58 061	50 092	+ 7 968	+ 14,1	+ 20,7
1970	64 053	56 041	+ 8 012	+ 10,3	+ 11,9
1971	69 541	61 416	+ 8 125	+ 8,6	+ 9,6
1972	76 194	65 826	+ 10 368	+ 9,6	+ 7,2
1973	91 212	74 351	+ 16 862	+ 19,7	+ 13,0
1974	117 893	91 896	+ 25 997	+ 29,3	+ 23,6
1975	113 297	94 238	+ 19 059	- 3,9	+ 2,5
1976	131 219	113 595	+ 17 624	+ 15,8	+ 20,5
1977	139 897	120 245	+ 19 652	+ 6,6	+ 5,9
1978	145 671	124 605	+ 21 065	+ 4,1	+ 3,6
1979	160 785	149 318	+ 11 468	+ 10,4	+ 19,8
1980	179 120	174 545	+ 4 575	+ 11,4	+ 16,9
1981	202 931	188 758	+ 14 172	+ 13,3	+ 8,1
1982	218 701	192 483	+ 26 218	+ 7,8	+ 2,0
1983	221 022	199 502	+ 21 520	+ 1,1	+ 3,6
1984	249 624	222 032	+ 27 592	+ 12,9	+ 11,3
1985	274 648	237 143	+ 37 505	+ 10,0	+ 6,8
1986	269 125	211 544	+ 57 581	- 2,0	- 10,8
1987	269 644	209 446	+ 60 197	+ 0,2	- 1,0
1988	290 237	224 769	+ 65 468	+ 7,6	+ 7,3
1989	327 759	258 951	+ 68 808	+ 12,9	+ 15,2
1990	348 117	293 215	+ 54 901	+ 6,2	+ 13,2
1991	340 425	329 228	+ 11 197	- 2,2	+ 12,3
1992	343 180	325 972	+ 17 208	+ 0,8	- 1,0
1993	321 289	289 644	+ 31 645	- 6,4	- 11,1
1994	353 084	315 444	+ 37 640	+ 9,9	+ 8,9
1995	383 232	339 617	+ 43 615	+ 8,5	+ 7,7
1996	403 377	352 995	+ 50 382	+ 5,3	+ 3,9
1997	454 342	394 794	+ 59 548	+ 12,6	+ 11,8
1998	488 371	423 452	+ 64 919	+ 7,5	+ 7,3
1999	510 008	444 797	+ 65 211	+ 4,4	+ 5,0
2000	597 440	538 311	+ 59 129	+ 17,1	+ 21,0
2001	638 268	542 774	+ 95 494	+ 6,8	+ 0,8
2002	651 320	518 532	+ 132 788	+ 2,0	- 4,5
2003	664 455	534 534	+ 129 921	+ 2,0	+ 3,1
2004	731 544	575 448	+ 156 096	+ 10,1	+ 7,7
2005	786 266	628 087	+ 158 179	+ 7,5	+ 9,1
2006	893 042	733 994	+ 159 048	+ 13,6	+ 16,9
2007	965 236	769 887	+ 195 348	+ 8,1	+ 4,9
2008	984 140	805 842	+ 178 297	+ 2,0	+ 4,7
2009	803 312	664 615	+ 138 697	- 18,4	- 17,5
2010	951 959	797 097	+ 154 863	+ 18,5	+ 19,9
2011	1 061 225	902 523	+ 158 702	+ 11,5	+ 13,2
2012	1 097 346	909 091	+ 188 254	+ 3,4	+ 0,7

*) Außenhandelsdaten zur jährlichen Gesamtentwicklung können über Genesis-Online abgerufen werden (Tabelle 51000-0001 bzw. Zeitreihe 51000BJ001).

1) 1959 bis 1989: Gebietsstand bis zum 3. Oktober 1990
Ab 1990 : Gebietsstand ab dem 3. Oktober 1990

Monatliche Gesamtentwicklung in Milliarden Euro

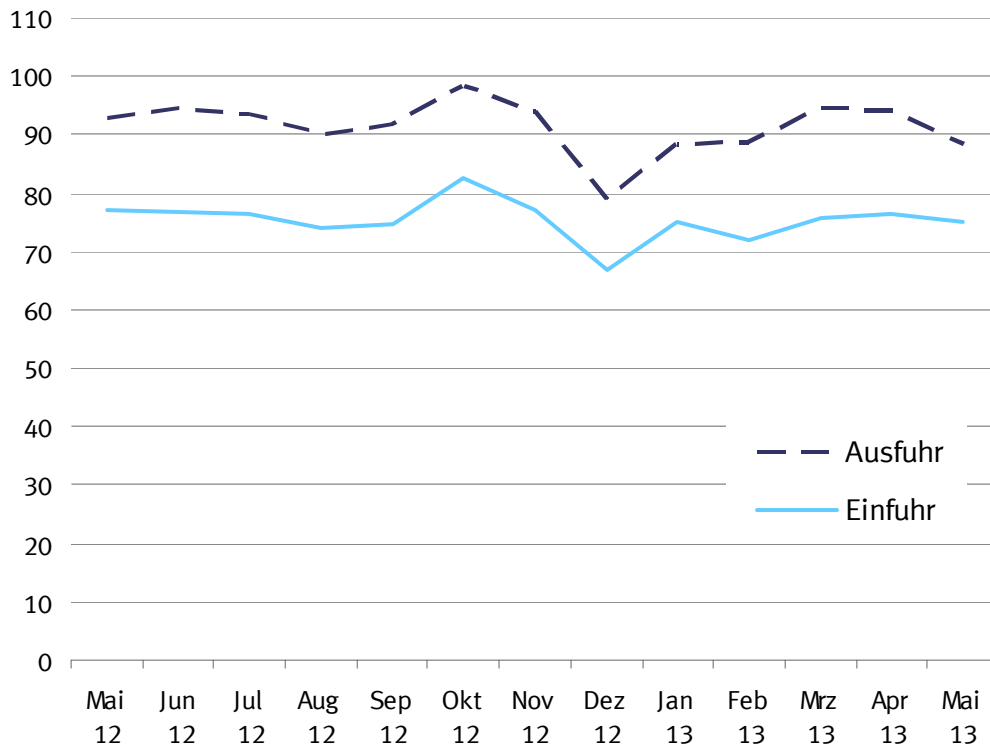

1.2 Monatliche Gesamtentwicklung ^{*)}

Jahr Monat	Ausfuhr	Einfuhr	Ausfuhr- (+) bzw. Ein- fuhrüberschuß (-)	Zu - (+) bzw. Abnahme (-) gegenüber Vorjahr		
				Ausfuhr	Einfuhr	
			in 1 000 Euro			
			%			
2005	Januar	60 551 969	47 239 901	+ 13 312 068	+ 9,1	+ 9,9
	Februar	59 759 297	46 143 718	+ 13 615 579	+ 5,7	+ 4,3
	März	65 222 286	48 954 417	+ 16 267 869	+ 0,6	+ 1,5
	April	64 536 926	52 129 626	+ 12 407 300	+ 4,8	+ 10,4
	Mai	63 595 018	51 629 081	+ 11 965 937	+ 5,1	+ 11,3
	Juni	68 718 941	52 422 582	+ 16 296 359	+ 9,6	+ 9,5
	Juli	64 507 967	50 962 603	+ 13 545 364	+ 3,7	+ 4,8
	August	63 263 165	51 028 055	+ 12 235 110	+ 13,1	+ 13,3
	September	69 401 109	54 486 388	+ 14 914 721	+ 12,7	+ 9,8
	Oktober	68 591 693	56 803 722	+ 11 787 971	+ 7,1	+ 9,9
	November	71 519 115	58 568 487	+ 12 950 628	+ 7,6	+ 7,1
	Dezember	66 598 440	57 718 228	+ 8 880 212	+ 11,5	+ 18,1
2006	Januar	68 267 925	55 901 420	+ 12 366 505	+ 12,7	+ 18,3
	Februar	69 973 322	57 148 630	+ 12 824 692	+ 17,1	+ 23,8
	März	76 666 341	62 293 486	+ 14 372 855	+ 17,5	+ 27,2
	April	69 574 021	58 801 679	+ 10 772 342	+ 7,8	+ 12,8
	Mai	72 298 372	60 219 400	+ 12 078 972	+ 13,7	+ 16,6
	Juni	73 131 480	61 109 452	+ 12 022 028	+ 6,4	+ 16,6
	Juli	72 728 738	60 201 883	+ 12 526 855	+ 12,7	+ 18,1
	August	69 086 138	58 142 677	+ 10 943 461	+ 9,2	+ 13,9
	September	79 173 820	63 925 792	+ 15 248 028	+ 14,1	+ 17,3
	Oktober	83 664 717	66 702 975	+ 16 961 742	+ 22,0	+ 17,4
	November	85 060 753	66 927 763	+ 18 132 990	+ 18,9	+ 14,3
	Dezember	73 416 313	62 618 734	+ 10 797 579	+ 10,2	+ 8,5
2007	Januar	77 076 900	60 899 758	+ 16 177 142	+ 12,9	+ 8,9
	Februar	77 301 679	63 349 691	+ 13 951 988	+ 10,5	+ 10,9
	März	83 508 920	65 398 981	+ 18 109 939	+ 8,9	+ 5,0
	April	78 449 832	63 631 688	+ 14 818 144	+ 12,8	+ 8,2
	Mai	78 567 279	61 678 421	+ 16 888 858	+ 8,7	+ 2,4
	Juni	81 494 536	65 018 349	+ 16 476 187	+ 11,4	+ 6,4
	Juli	81 090 888	63 310 871	+ 17 780 017	+ 11,5	+ 5,2
	August	77 401 949	63 219 200	+ 14 182 749	+ 12,0	+ 8,7
	September	81 478 828	63 261 075	+ 18 217 753	+ 2,9	- 1,0
	Oktober	88 483 427	69 632 584	+ 18 850 843	+ 5,8	+ 4,4
	November	87 384 073	67 961 487	+ 19 422 586	+ 2,7	+ 1,5
	Dezember	72 997 248	62 525 359	+ 10 471 889	- 0,6	- 0,1
2008	Januar	83 324 160	66 261 320	+ 17 062 840	+ 8,1	+ 8,8
	Februar	83 516 171	66 412 813	+ 17 103 358	+ 8,0	+ 4,8
	März	82 754 980	65 987 199	+ 16 767 781	- 0,9	+ 0,9
	April	88 750 606	69 715 592	+ 19 035 014	+ 13,1	+ 9,6
	Mai	79 732 900	65 361 974	+ 14 370 926	+ 1,5	+ 6,0
	Juni	87 364 212	67 603 336	+ 19 760 876	+ 7,2	+ 4,0
	Juli	86 066 979	71 928 324	+ 14 138 655	+ 6,1	+ 13,6
	August	74 859 412	64 046 596	+ 10 812 816	- 3,3	+ 1,3
	September	86 270 138	70 996 782	+ 15 273 356	+ 5,9	+ 12,2
	Oktober	88 702 243	72 036 441	+ 16 665 802	+ 0,2	+ 3,5
	November	76 085 058	66 117 708	+ 9 967 350	- 12,9	- 2,7
	Dezember	66 712 939	59 374 385	+ 7 338 554	- 8,6	- 5,0
2009	Januar	63 558 787	56 154 314	+ 7 404 473	- 23,7	- 15,3
	Februar	63 788 746	55 018 260	+ 8 770 486	- 23,6	- 17,2
	März	70 163 986	58 763 141	+ 11 400 845	- 15,2	- 10,9
	April	64 401 285	54 335 268	+ 10 066 017	- 27,4	- 22,1
	Mai	60 652 667	50 325 592	+ 10 327 075	- 23,9	- 23,0
	Juni	66 898 844	53 172 895	+ 13 725 949	- 23,4	- 21,3
	Juli	70 577 420	54 985 700	+ 15 591 720	- 18,0	- 23,6
	August	60 088 187	51 089 512	+ 8 998 675	- 19,7	- 20,2
	September	70 913 592	59 412 227	+ 11 501 365	- 17,8	- 16,3
	Oktober	72 460 259	59 994 158	+ 12 466 101	- 18,3	- 16,7
	November	72 294 832	56 332 975	+ 15 961 857	- 5,0	- 14,8
	Dezember	67 513 241	55 030 850	+ 12 482 391	+ 1,2	- 7,3
2010	Januar	63 357 946	55 080 817	+ 8 277 129	- 0,3	- 1,9
	Februar	69 985 466	56 770 051	+ 13 215 415	+ 9,7	+ 3,2
	März	85 578 912	69 335 060	+ 16 243 852	+ 22,0	+ 18,0
	April	75 184 617	62 189 163	+ 12 995 454	+ 16,7	+ 14,5
	Mai	76 191 415	66 048 866	+ 10 142 549	+ 25,6	+ 31,2
	Juni	85 310 501	71 199 680	+ 14 110 821	+ 27,5	+ 33,9

1.2 Monatliche Gesamtentwicklung *)

Jahr Monat	Ausfuhr	Einfuhr	Ausfuhr- (+) bzw. Ein- fuhrüberschuß (-)	Zu - (+) bzw. Abnahme (-) gegenüber Vorjahr		
				Ausfuhr	Einfuhr	
in 1 000 Euro			%			
2011	Juli	81 350 340	68 383 722	+ 12 966 618	+ 15,3	+ 24,4
	August	74 393 504	64 937 957	+ 9 455 547	+ 23,8	+ 27,1
	September	85 971 774	69 498 912	+ 16 472 862	+ 21,2	+ 17,0
	Oktober	86 001 449	71 483 664	+ 14 517 785	+ 18,7	+ 19,2
	November	87 624 475	73 740 280	+ 13 884 195	+ 21,2	+ 30,9
	Dezember	81 009 071	68 428 684	+ 12 580 387	+ 20,0	+ 24,3
	Januar	79 314 862	69 388 862	+ 9 926 000	+ 25,2	+ 26,0
	Februar	84 536 900	72 446 865	+ 12 090 035	+ 20,8	+ 27,6
	März	98 671 295	79 785 477	+ 18 885 818	+ 15,3	+ 15,1
	April	84 509 940	73 674 669	+ 10 835 271	+ 12,4	+ 18,5
	Mai	92 352 026	77 518 623	+ 14 833 403	+ 21,2	+ 17,4
	Juni	88 084 241	75 190 853	+ 12 893 388	+ 3,3	+ 5,6
2012	Juli	85 571 816	75 016 891	+ 10 554 925	+ 5,2	+ 9,7
	August	85 255 523	73 515 609	+ 11 739 914	+ 14,6	+ 13,2
	September	94 964 037	77 650 175	+ 17 313 862	+ 10,5	+ 11,7
	Oktober	89 054 958	78 054 831	+ 11 000 127	+ 3,6	+ 9,2
	November	94 104 402	77 994 747	+ 16 109 655	+ 7,4	+ 5,8
	Dezember	84 805 289	72 285 230	+ 12 520 059	+ 4,7	+ 5,6
	Januar	85 981 445	72 793 104	+ 13 188 341	+ 8,4	+ 4,9
	Februar	91 212 931	76 348 535	+ 14 864 396	+ 7,9	+ 5,4
	März	98 758 482	81 393 690	+ 17 364 792	+ 0,1	+ 2,0
	April	87 149 013	72 680 855	+ 14 468 158	+ 3,1	- 1,3
	Mai	92 710 177	77 150 689	+ 15 559 488	+ 0,4	- 0,5
	Juni	94 730 212	76 763 747	+ 17 966 465	+ 7,5	+ 2,1
2013	Juli	93 469 913	76 583 578	+ 16 886 335	+ 9,2	+ 2,1
	August	90 153 538	73 863 579	+ 16 289 959	+ 5,7	+ 0,5
	September	91 736 518	74 837 101	+ 16 899 417	- 3,4	- 3,6
	Oktober	98 425 785	82 714 474	+ 15 711 311	+ 10,5	+ 6,0
	November	94 038 151	77 098 428	+ 16 939 723	- 0,1	- 1,1
	Dezember	78 979 397	66 863 377	+ 12 116 020	- 6,9	- 7,5
	Januar	88 533 257	74 915 236	+ 13 618 021	+ 3,0	+ 2,9
	Februar	88 645 433	71 839 018	+ 16 806 415	- 2,8	- 5,9
	März	94 569 483	75 730 734	+ 18 838 749	- 4,2	- 7,0
	April	94 340 442	76 361 976	+ 17 978 466	+ 8,3	+ 5,1
	Mai	88 556 622	74 964 316	+ 13 592 306	- 4,5	- 2,8

*) Außenhandelsdaten zur monatlichen Gesamtentwicklung können über Genesis-Online abgerufen werden (Tabelle 51000-0002 bzw. Zeitreihe 51000BM001).

1.3 Euro-US-Dollar-Referenzkurse der Europäischen Zentralbank

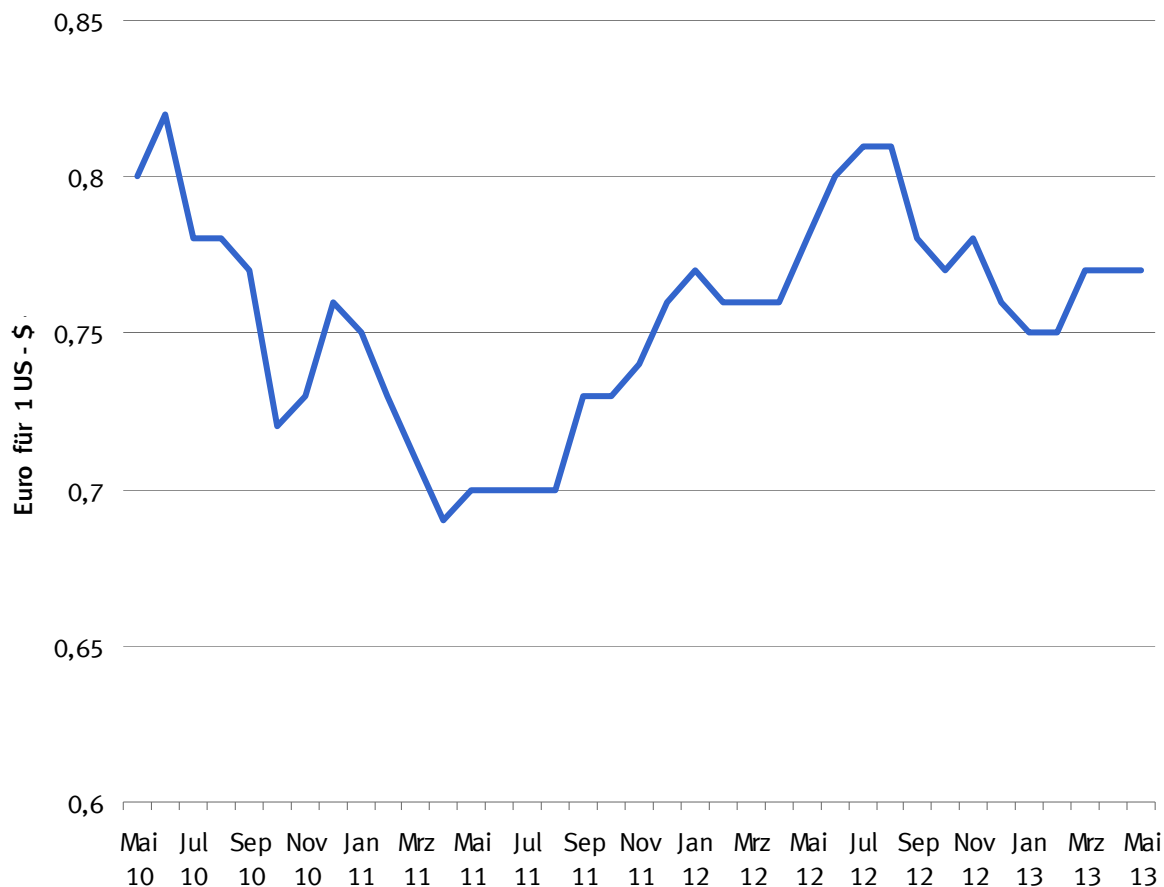

2010	Euro für 1 US-\$	2011	Euro für 1 US-\$	2012	Euro für 1 US-\$	2013	Euro für 1 US-\$
Januar	0,70	Januar	0,75	Januar	0,77	Januar	0,75
Februar	0,73	Februar	0,73	Februar	0,76	Februar	0,75
März	0,74	März	0,71	März	0,76	März	0,77
April	0,75	April	0,69	April	0,76	April	0,77
Mai	0,80	Mai	0,70	Mai	0,78	Mai	0,77
Juni	0,82	Juni	0,70	Juni	0,80	Juni	
Juli	0,78	Juli	0,70	Juli	0,81	Juli	
August	0,78	August	0,70	August	0,81	August	
September	0,77	September	0,73	September	0,78	September	
Oktober	0,72	Oktober	0,73	Oktober	0,77	Oktober	
November	0,73	November	0,74	November	0,78	November	
Dezember	0,76	Dezember	0,76	Dezember	0,76	Dezember	

Quelle: Deutsche Bundesbank
Suchbegriff Devisenkursstatistik

Außenhandel nach Ländergruppen (Januar / Mai 2013)

Ausfuhr

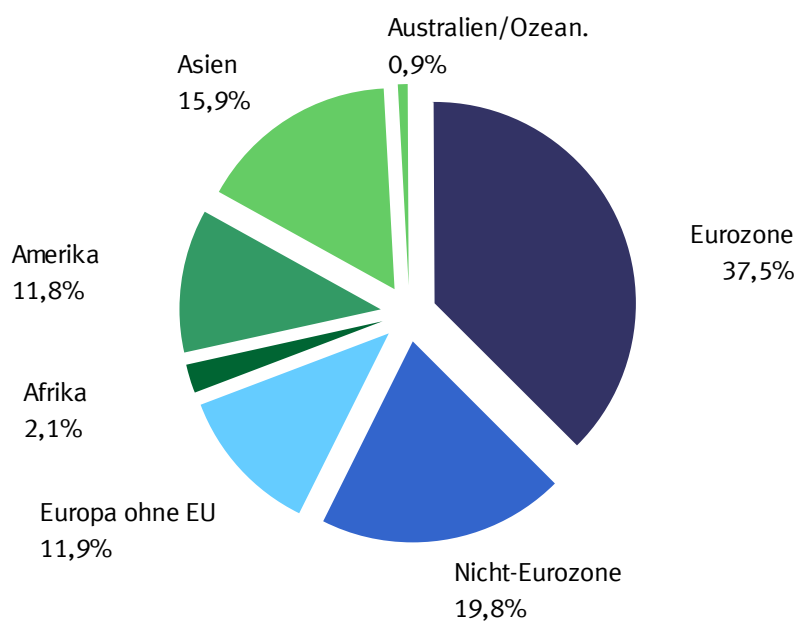

Einfuhr

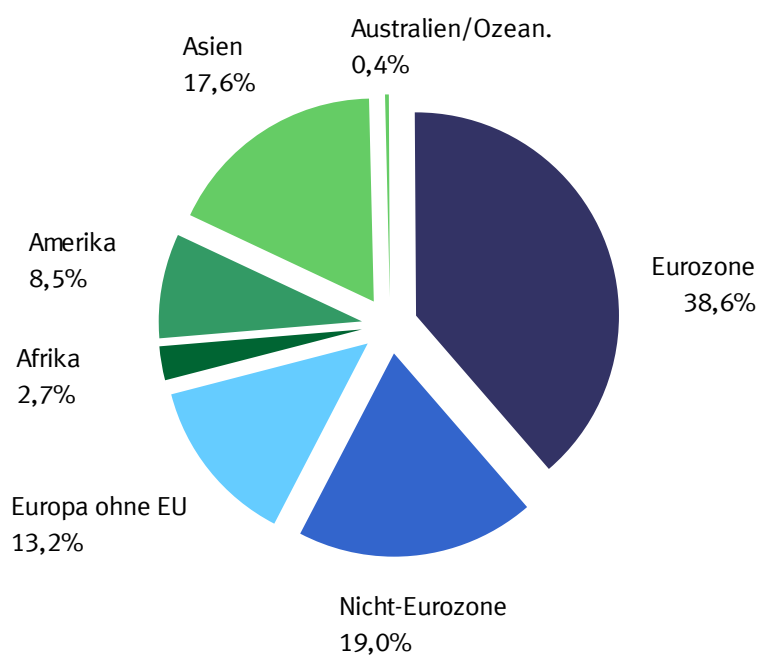

2.1 Werte nach Ländergruppen und ausgewählten Ländern *)

2.1.1 Ausfuhr

Ländergruppe, Bestimmungsland	2013		2012	Zu- (+) bzw. Abnahme (-)		Zu- (+) bzw. Abnahme (-)	
	Mai	Januar/Mai		gegenüber		gegenüber	
		in 1 000 Euro			in 1 000 Euro	%	in 1 000 Euro
Europa	60 942 988	314 220 048	318 546 397	- 4 007 276	- 6,2	- 4 326 349	- 1,4
dav.: EU - Länder	50 225 075	260 091 793	265 465 140	- 3 605 930	- 6,7	- 5 373 347	- 2,0
dav.: Eurozone	32 556 443	170 196 672	175 897 876	- 3 058 442	- 8,6	- 5 701 204	- 3,2
dav.: Belgien	3 470 449	18 718 806	18 744 829	- 310 444	- 8,2	- 26 023	- 0,1
Estland	132 941	658 632	658 262	- 23 571	- 15,1	+ 370	+ 0,1
Finnland	665 817	3 408 243	3 517 126	- 19 200	- 2,8	- 108 883	- 3,1
Frankreich	7 534 245	42 316 528	44 290 411	- 1 527 573	- 16,9	- 1 973 883	- 4,5
Griechenland	381 519	1 941 764	1 973 606	- 43 874	- 10,3	- 31 842	- 1,6
Irland	369 428	2 170 137	1 918 733	+ 25 658	+ 7,5	+ 251 404	+ 13,1
Italien	4 490 192	23 087 334	24 835 379	- 721 683	- 13,8	- 1 748 045	- 7,0
Luxemburg	474 727	2 357 303	2 394 570	- 26 472	- 5,3	- 37 267	- 1,6
Malta	27 330	137 118	132 898	+ 2 458	+ 9,9	+ 4 220	+ 3,2
Niederlande	5 863 282	29 832 036	30 380 989	- 159 293	- 2,6	- 548 953	- 1,8
Österreich	4 524 692	23 168 564	24 275 595	- 256 460	- 5,4	- 1 107 031	- 4,6
Portugal	546 029	2 634 962	2 706 820	+ 1 479	+ 0,3	- 71 858	- 2,7
Slowakei	877 259	4 298 611	4 419 653	- 43 710	- 4,7	- 121 042	- 2,7
Slowenien	359 769	1 809 579	1 623 508	+ 15 903	+ 4,6	+ 186 071	+ 11,5
Spanien	2 796 480	13 339 780	13 756 253	+ 44 104	+ 1,6	- 416 473	- 3,0
Zypern	42 284	317 275	269 244	- 15 764	- 27,2	+ 48 031	+ 17,8
dav.: Nicht - Eurozone	17 668 632	89 895 121	89 567 264	- 547 488	- 3,0	+ 327 857	+ 0,4
dav.: Bulgarien	221 507	1 057 552	1 193 110	- 83 847	- 27,5	- 135 558	- 11,4
Dänemark	1 293 948	6 335 801	6 179 241	- 28 916	- 2,2	+ 156 560	+ 2,5
Lettland	110 366	554 255	611 731	- 2 494	- 2,2	- 57 476	- 9,4
Litauen	197 592	965 336	917 876	- 7 527	- 2,7	+ 47 460	+ 5,2
Polen	3 419 321	17 132 294	17 572 447	- 210 502	- 5,8	- 440 153	- 2,5
Rumänien	785 371	3 778 178	3 660 017	+ 5 560	+ 0,7	+ 118 161	+ 3,2
Schweden	1 792 967	8 830 563	9 218 185	- 26 752	- 1,5	- 387 622	- 4,2
Tschech. Republik	2 457 960	12 667 922	13 303 246	- 166 528	- 6,3	- 635 324	- 4,8
Ungarn	1 445 831	7 154 288	6 867 110	- 5 343	- 0,4	+ 287 178	+ 4,2
Vereinigtes Königreich ...	5 943 769	31 418 932	30 044 301	- 21 139	- 0,4	+ 1 374 631	+ 4,6
dav.: Europa ohne EU	10 717 913	54 128 255	53 081 257	- 401 346	- 3,6	+ 1 046 998	+ 2,0
dar.: Norwegen	690 487	3 556 674	3 565 073	- 118 175	- 14,6	- 8 399	- 0,2
Russische Föderation ...	3 132 567	15 076 533	14 884 422	- 57 792	- 1,8	+ 192 111	+ 1,3
Schweiz	3 733 340	20 072 962	20 630 875	- 316 805	- 7,8	- 557 913	- 2,7
Türkei	1 920 034	9 355 776	8 130 454	+ 151 380	+ 8,6	+ 1 225 322	+ 15,1
Afrika	1 928 683	9 519 109	8 665 579	+ 169 890	+ 9,7	+ 853 530	+ 9,8
dar.: Südafrika	773 606	3 834 602	3 610 358	+ 69 833	+ 9,9	+ 224 244	+ 6,2
Amerika	10 342 661	53 835 417	51 480 604	+ 186 957	+ 1,8	+ 2 354 813	+ 4,6
dar.: NAFTA - Länder	8 380 765	43 368 549	41 837 448	+ 88 986	+ 1,1	+ 1 531 101	+ 3,7
dar.: Verein. Staaten ...	6 862 051	35 686 691	34 685 584	+ 29 929	+ 0,4	+ 1 001 107	+ 2,9
Brasilien	981 990	4 777 709	5 019 382	+ 28 156	+ 3,0	- 241 673	- 4,8
Asien	14 321 589	72 338 626	72 417 604	- 605 669	- 4,1	- 78 978	- 0,1
dar.: ASEAN - Länder	1 773 432	9 312 692	8 564 992	- 32 417	- 1,8	+ 747 700	+ 8,7
China	5 214 332	26 808 253	28 002 300	- 746 670	- 12,5	- 1 194 047	- 4,3
Indien	756 440	4 022 825	4 464 120	- 114 113	- 13,1	- 441 295	- 9,9
Japan	1 217 316	6 660 044	6 897 084	- 114 379	- 8,6	- 237 040	- 3,4
Australien und Ozeanien	803 830	4 138 639	4 473 644	- 76 674	- 8,7	- 335 005	- 7,5
dar.: Australien	695 288	3 578 765	3 880 936	- 95 416	- 12,1	- 302 171	- 7,8
Insgesamt ...	88 556 622	454 645 237	455 812 048	- 4 153 555	- 4,5	- 1 166 811	- 0,3

*) Außenhandelsergebnisse nach Ländern können über Genesis-Online abgerufen werden (Tabellen 51000-0003 jährlich, 51000-0004 monatlich bzw. Zeitreihen 51000BJ002 jährlich, 51000BM002 monatlich).

2.1 Werte nach Ländergruppen und ausgewählten Ländern *)

2.1.2 Einfuhr

Ländergruppe, Ursprungsland	2013		2012	Zu- (+) bzw. Abnahme (-)		Zu- (+) bzw. Abnahme (-)					
	Mai	Januar/Mai		gegenüber		gegenüber					
		in 1 000 Euro			in 1 000 Euro	%	in 1 000 Euro	%			
Europa	53 906 255	264 931 603	267 244 319	-	557 727	-	1,0	-	2 312 716	-	0,9
dav.: EU - Länder	44 051 097	215 440 925	214 208 274	+	135 135	+	0,3	+	1 232 651	+	0,6
dav.: Eurozone	29 828 965	144 592 450	143 746 782	+	242 468	+	0,8	+	845 668	+	0,6
dav.: Belgien	3 350 479	16 274 734	16 091 414	+	245 413	+	7,9	+	183 320	+	1,1
Estland	41 088	188 203	213 058	-	1 925	-	4,5	-	24 855	-	11,7
Finnland	504 904	2 449 927	2 622 607	-	47 962	-	8,7	-	172 680	-	6,6
Frankreich	5 479 649	27 369 551	27 525 312	-	153 319	-	2,7	-	155 761	-	0,6
Griechenland	156 753	730 026	768 911	-	4 891	-	3,0	-	38 885	-	5,1
Irland	972 540	4 021 922	4 041 417	+	240 200	+	32,8	-	19 495	-	0,5
Italien	4 135 419	19 919 822	20 923 251	-	260 538	-	5,9	-	1 003 429	-	4,8
Luxemburg	253 433	1 200 182	1 225 116	+	22 853	+	9,9	-	24 934	-	2,0
Malta	32 595	157 597	132 489	+	5 894	+	22,1	+	25 108	+	19,0
Niederlande	7 863 177	37 502 793	35 801 949	+	266 197	+	3,5	+	1 700 844	+	4,8
Österreich	3 023 747	15 316 396	15 507 892	-	163 383	-	5,1	-	191 496	-	1,2
Portugal	432 288	2 122 923	2 058 937	+	8 338	+	2,0	+	63 986	+	3,1
Slowakei	1 079 123	5 026 434	5 043 340	+	9 816	+	0,9	-	16 906	-	0,3
Slowenien	369 956	1 931 693	1 980 263	-	17 623	-	4,5	-	48 570	-	2,5
Spanien	2 120 260	10 331 268	9 760 244	+	88 985	+	4,4	+	571 024	+	5,9
Zypern	13 554	48 979	50 582	+	4 413	+	48,3	-	1 603	-	3,2
dav.: Nicht - Eurozone	14 222 132	70 848 475	70 461 492	-	107 333	-	0,7	+	386 983	+	0,5
dav.: Bulgarien	184 516	1 100 646	892 744	-	2 427	-	1,3	+	207 902	+	23,3
Dänemark	976 167	4 563 055	4 801 437	-	6 800	-	0,7	-	238 382	-	5,0
Lettland	58 993	268 775	276 424	+	7 660	+	14,9	-	7 649	-	2,8
Litauen	126 174	754 257	747 614	-	38 069	-	23,2	+	6 643	+	0,9
Polen	2 936 759	14 530 496	13 700 258	+	79 680	+	2,8	+	830 238	+	6,1
Rumänien	692 937	3 732 047	3 753 730	-	44 089	-	6,0	-	21 683	-	0,6
Schweden	1 318 150	6 003 593	5 928 085	+	44 963	+	3,5	+	75 508	+	1,3
Tschech. Republik	2 724 649	13 513 630	13 998 468	-	112 952	-	4,0	-	484 838	-	3,5
Ungarn	1 602 429	7 959 707	7 970 117	-	27 697	-	1,7	-	10 410	-	0,1
Vereinigtes Königreich ...	3 601 358	18 422 269	18 392 615	-	7 602	-	0,2	+	29 654	+	0,2
dav.: Europa ohne EU	9 855 158	49 490 678	53 036 045	-	692 862	-	6,6	-	3 545 367	-	6,7
dar.: Norwegen	1 849 933	9 379 586	11 440 819	-	367 160	-	16,6	-	2 061 233	-	18,0
Russische Föderation ...	3 141 295	16 531 641	18 042 458	-	352 052	-	10,1	-	1 510 817	-	8,4
Schweiz	3 344 165	15 600 813	15 370 812	+	134 086	+	4,2	+	230 001	+	1,5
Türkei	954 791	5 048 431	5 144 506	-	56 213	-	5,6	-	96 075	-	1,9
Afrika	1 644 072	9 907 439	9 764 530	-	289 296	-	15,0	+	142 909	+	1,5
dar.: Südafrika	338 802	2 101 649	2 127 160	-	57 762	-	14,6	-	25 511	-	1,2
Amerika	6 506 895	31 676 192	33 029 324	-	395 407	-	5,7	-	1 353 132	-	4,1
dar.: NAFTA - Länder	5 094 742	24 312 815	24 161 449	+	14 543	+	0,3	+	151 366	+	0,6
dar.: Verein. Staaten ...	4 362 785	20 578 807	20 818 438	+	25 368	+	0,6	-	239 631	-	1,2
Brasilien	704 622	3 694 021	4 638 711	-	289 596	-	29,1	-	944 690	-	20,4
Asien	12 547 610	65 715 851	68 570 424	-	922 328	-	6,8	-	2 854 573	-	4,2
dar.: ASEAN - Länder	2 140 457	11 690 349	10 959 940	+	65 696	+	3,2	+	730 409	+	6,7
China	5 623 108	29 788 678	31 029 482	-	589 151	-	9,5	-	1 240 804	-	4,0
Indien	594 581	3 027 225	3 057 630	+	29 228	+	5,2	-	30 405	-	1,0
Japan	1 520 146	8 198 941	9 385 034	-	402 682	-	20,9	-	1 186 093	-	12,6
Australien und Ozeanien	359 484	1 580 205	1 758 288	-	21 620	-	5,7	-	178 083	-	10,1
dar.: Australien	242 017	1 236 212	1 322 427	-	57 425	-	19,2	-	86 215	-	6,5
Insgesamt ...	74 964 316	373 811 280	380 366 873	-	2 186 373	-	2,8	-	6 555 593	-	1,7

*) Außenhandelsergebnisse nach Ländern können über Genesis-Online abgerufen werden (Tabellen 51000-0003 jährlich, 51000-0004 monatlich bzw. Zeitreihen 51000BJ002 jährlich, 51000BM002 monatlich).

2.2 Werte nach Erdteilen und Ländern *)

2.2.1 Ausfuhr

Bestimmungsland	2013		2012	Zu- (+) bzw. Abnahme (-)		Zu- (+) bzw. Abnahme (-)					
	Mai	Januar/Mai		gegenüber Mai 2012		gegenüber Januar/Mai 2012					
	in 1 000 Euro			in 1 000 Euro	%	in 1 000 Euro	%				
Europa	60 942 988	314 220 048	318 546 397	-	4 007 276	-	6,2	-	4 326 349	-	1,4
Belgien	3 470 449	18 718 806	18 744 829	-	310 444	-	8,2	-	26 023	-	0,1
Bulgarien	221 507	1 057 552	1 193 110	-	83 847	-	27,5	-	135 558	-	11,4
Dänemark	1 293 948	6 335 801	6 179 241	-	28 916	-	2,2	+	156 560	+	2,5
Estland	132 941	658 632	658 262	-	23 571	-	15,1	+	370	+	0,1
Finnland	665 817	3 408 243	3 517 126	-	19 200	-	2,8	-	108 883	-	3,1
Frankreich	7 534 245	42 316 528	44 290 411	-	1 527 573	-	16,9	-	1 973 883	-	4,5
Griechenland	381 519	1 941 764	1 973 606	-	43 874	-	10,3	-	31 842	-	1,6
Irland	369 428	2 170 137	1 918 733	+	25 658	+	7,5	+	251 404	+	13,1
Italien	4 490 192	23 087 334	24 835 379	-	721 683	-	13,8	-	1 748 045	-	7,0
Lettland	110 366	554 255	611 731	-	2 494	-	2,2	-	57 476	-	9,4
Litauen	197 592	965 336	917 876	-	7 527	-	3,7	+	47 460	+	5,2
Luxemburg	474 727	2 357 303	2 394 570	-	26 472	-	5,3	-	37 267	-	1,6
Malta	27 330	137 118	132 898	+	2 458	+	9,9	+	4 220	+	3,2
Niederlande	5 863 282	29 832 036	30 380 989	-	159 293	-	2,6	-	548 953	-	1,8
Österreich	4 524 692	23 168 564	24 275 595	-	256 460	-	5,4	-	1 107 031	-	4,6
Polen	3 419 321	17 132 294	17 572 447	-	210 502	-	5,8	-	440 153	-	2,5
Portugal	546 029	2 634 962	2 706 820	+	1 479	+	0,3	-	71 858	-	2,7
Rumänien	785 371	3 778 178	3 660 017	+	5 560	+	0,7	+	118 161	+	3,2
Schweden	1 792 967	8 830 563	9 218 185	-	26 752	-	1,5	-	387 622	-	4,2
Slowakei	877 259	4 298 611	4 419 653	-	43 710	-	4,7	-	121 042	-	2,7
Slowenien	359 769	1 809 579	1 623 508	+	15 903	+	4,6	+	186 071	+	11,5
Spanien	2 796 480	13 339 780	13 756 253	+	44 104	+	1,6	-	416 473	-	3,0
Tschechische Republik	2 457 960	12 667 922	13 303 246	-	166 528	-	6,3	-	635 324	-	4,8
Ungarn	1 445 831	7 154 288	6 867 110	-	5 343	-	0,4	+	287 178	+	4,2
Vereinigtes Königreich	5 943 769	31 418 932	30 044 301	-	21 139	-	0,4	+	1 374 631	+	4,6
Zypern	42 284	317 275	269 244	-	15 764	-	27,2	+	48 031	+	17,8
Albanien	13 111	57 021	62 963	-	317	-	2,4	-	5 942	-	9,4
Andorra	1 773	12 927	12 572	+	312	+	21,4	+	355	+	2,8
Belarus	199 206	954 071	798 358	+	18 971	+	10,5	+	155 713	+	19,5
Bosnien und Herzegowina	65 188	311 053	308 800	+	797	+	1,2	+	2 253	+	0,7
Färöer	1 661	15 416	48 162	-	845	-	33,7	-	32 746	-	68,0
Gibraltar	776	7 328	6 765	-	141	-	15,4	+	563	+	8,3
Island	32 541	140 024	143 673	+	742	+	2,3	-	3 649	-	2,5
Kosovo	11 499	50 495	51 986	-	2 269	-	16,5	-	1 491	-	2,9
Kroatien	198 244	929 653	941 546	+	909	+	0,5	-	11 893	-	1,3
Liechtenstein	63 597	257 974	220 066	+	14 255	+	28,9	+	37 908	+	17,2
Ehemalige jugoslaw. Republik Mazedonien	50 110	221 674	194 894	+	4 151	+	9,0	+	26 780	+	13,7
Republik Moldau	28 530	158 309	143 918	-	3 886	-	12,0	+	14 391	+	10,0
Montenegro	6 857	29 732	25 757	-	370	-	5,1	+	3 975	+	15,4
Norwegen	690 487	3 556 674	3 565 073	-	118 175	-	14,6	-	8 399	-	0,2
Russische Föderation	3 132 567	15 076 533	14 884 422	-	57 792	-	1,8	+	192 111	+	1,3
San Marino	2 763	14 703	13 767	+	508	+	22,5	+	936	+	6,8
Schweiz	3 733 340	20 072 962	20 630 875	-	316 805	-	7,8	-	557 913	-	2,7
Serbien	137 706	640 858	626 600	-	1 793	-	1,3	+	14 258	+	2,3
Türkei	1 920 034	9 355 776	8 130 454	+	151 380	+	8,6	+	1 225 322	+	15,1
Ukraine	427 753	2 264 344	2 270 027	-	90 992	-	17,5	-	5 683	-	0,3
Vatikanstadt	170	728	579	+	14	+	9,0	+	149	+	25,7
Afrika	1 928 683	9 519 109	8 665 579	+	169 890	+	9,7	+	853 530	+	9,8
Ägypten	194 133	1 081 120	1 071 575	-	26 771	-	12,1	+	9 545	+	0,9
Algerien	188 252	836 533	700 303	+	41 289	+	28,1	+	136 230	+	19,5
Angola	20 511	92 067	145 822	-	2 984	-	12,7	-	53 755	-	36,9
Äquatorialguinea	1 772	10 123	8 805	+	163	+	10,1	+	1 318	+	15,0
Äthiopien	16 281	71 082	60 941	+	2 899	+	21,7	+	10 141	+	16,6
Benin	8 591	44 786	31 098	+	518	+	6,4	+	13 688	+	44,0
Botsuana	2 478	11 511	13 616	+	765	+	44,7	-	2 105	-	15,5
Britisches Territorium im Indischen Ozean	-	-	1 183	-	-	-	-	-	- 1 183	-	x
Burkina Faso	2 686	20 475	22 909	-	3 030	-	53,0	-	2 434	-	10,6
Burundi	864	6 941	5 321	-	216	-	20,0	+	1 620	+	30,4
Ceuta	469	2 793	3 180	+	5	+	1,1	-	387	-	12,2
Cote d'Ivoire	14 694	65 100	53 699	+	2 445	+	20,0	+	11 401	+	21,2
Dschibuti	1 200	5 924	4 475	-	390	-	24,5	+	1 449	+	32,4
Eritrea	4 391	16 453	3 289	+	4 068	+	x	+	13 164	+	x
Gabun	4 614	29 296	27 826	+	1 031	+	28,8	+	1 470	+	5,3
Gambia	622	3 571	3 478	-	450	-	42,0	+	93	+	2,7
Ghana	49 787	141 260	126 163	+	25 317	+	103,5	+	15 097	+	12,0
Guinea	2 484	11 541	16 480	-	900	-	26,6	-	4 939	-	30,0
Guinea-Bissau	391	1 127	504	+	315	+	x	+	623	+	123,6
Kamerun	12 839	74 153	39 299	+	2 374	+	22,7	+	34 854	+	88,7
Kap Verde	1 536	6 546	1 628	+	1 458	+	x	+	4 918	+	x
Kenia	27 000	124 458	120 587	+	6 280	+	30,3	+	3 871	+	3,2

2.2 Werte nach Erdteilen und Ländern *)

2.2.1 Ausfuhr

Bestimmungsland	2013		2012	Zu- (+) bzw. Abnahme (-)		Zu- (+) bzw. Abnahme (-)	
	Mai	Januar/Mai		gegenüber Mai 2012		gegenüber Januar/Mai 2012	
	in 1 000 Euro			in 1 000 Euro	%	in 1 000 Euro	%
Komoren	302	907	1 304 -	71 -	19,0 -	397 -	30,4
Demokratische Republik Kongo	6 873	57 151	39 362 -	6 562 -	48,8 +	17 789 +	45,2
Republik Kongo	4 511	22 022	24 838 -	1 675 -	27,1 -	2 816 -	11,3
Lesotho	124	668	537 +	73 +	143,1 +	131 +	24,4
Liberia	7 537	20 640	39 714 +	3 953 +	110,3 -	19 074 -	48,0
Libysch-Arabische Dschamahirija	65 971	455 729	242 368 +	18 023 +	37,6 +	213 361 +	88,0
Madagaskar	3 216	16 804	12 733 +	869 +	37,0 +	4 071 +	32,0
Malawi	1 158	9 737	7 982 -	1 698 -	59,5 +	1 755 +	22,0
Mali	5 952	38 558	39 060 -	5 098 -	46,1 -	502 -	1,3
Marokko	132 535	714 735	625 732 -	1 554 -	1,2 +	89 003 +	14,2
Mauretanien	15 287	54 847	67 331 +	5 913 +	63,1 -	12 484 -	18,5
Mauritius	9 536	37 316	34 004 +	2 554 +	36,6 +	3 312 +	9,7
Mayotte	137	1 340	1 288 -	242 -	63,9 +	52 +	4,0
Melilla	727	2 956	3 347 -	120 -	14,2 -	391 -	11,7
Mosambik	4 342	22 179	17 860 +	1 230 +	39,5 +	4 319 +	24,2
Namibia	4 755	94 957	33 571 -	6 354 -	57,2 +	61 386	x
Niger	3 326	12 993	14 573 +	1 576 +	90,1 -	1 580 -	10,8
Nigeria	137 307	502 473	518 901 +	32 678 +	31,2 -	16 428 -	3,2
Ruanda	2 183	16 399	13 412 -	1 153 -	34,6 +	2 987 +	22,3
Sambia	7 195	63 887	31 939 -	733 -	9,2 +	31 948	x
Sao Tome und Príncipe	49	708	121 -	2 -	3,9 +	587	x
Senegal	8 036	32 496	24 464 +	3 536 +	78,6 +	8 032 +	32,8
Seychellen	4 697	9 441	4 608 +	3 423	x +	4 833 +	104,9
Sierra Leone	1 966	9 787	10 107 -	848 -	30,1 -	320 -	3,2
Simbabwe	1 634	11 611	24 718 -	1 017 -	38,4 -	13 107 -	53,0
Somalia	269	1 229	515 +	190	x +	714 +	138,6
St. Helena	-	5	1 -	1	x +	4	x
Südafrika	773 606	3 834 602	3 610 358 +	69 833 +	9,9 +	224 244 +	6,2
Sudan	11 593	76 419	77 961 -	9 396 -	44,8 -	1 542 -	2,0
Südsudan	326	4 987	- +	326	x +	4 987	x
Swasiland	1 026	3 385	979 +	526 +	105,2 +	2 406	x
Vereinigte Republik Tansania	12 786	57 250	68 469 +	226 -	1,7 -	11 219 -	16,4
Togo	4 356	18 983	20 043 +	1 269 +	41,1 -	1 060 -	5,3
Tschad	1 240	5 825	6 729 -	191 -	13,3 -	904 -	13,4
Tunesien	133 624	621 132	555 177 +	6 867 +	5,4 +	65 955 +	11,9
Uganda	4 893	27 575	27 969 +	52 +	1,1 -	394 -	1,4
Westсахara	-	10	-	-	x +	10	x
Zentralafrikanische Republik	13	506	1 323 -	246 -	95,0 -	817 -	61,8
Amerika	10 342 661	53 835 417	51 480 604 +	186 957 +	1,8 +	2 354 813 +	4,6
Amerikanische Jungferninseln	57	431	288 -	180 -	75,9 +	143 +	49,7
Anguilla	24	33	461 -	20 -	45,5 -	428 -	92,8
Antigua und Barbuda	432	16 880	2 135 -	1 159 -	72,8 +	14 745	x
Argentinien	249 614	1 177 675	1 066 467 +	46 127 +	22,7 +	111 208 +	10,4
Aruba	711	3 146	3 906 +	167 +	30,7 -	760 -	19,5
Bahamas	1 505	72 004	45 328 -	85 -	5,3 +	26 676 +	58,9
Barbados	649	5 783	4 481 -	43 -	6,2 +	1 302 +	29,1
Belize	1 442	10 652	10 128 +	146 +	11,3 +	524 +	5,2
Bermuda	1 526	618 129	1 735 +	1 240	x +	616 394	x
Bolivien	8 103	46 003	30 626 +	1 271 +	18,6 +	15 377 +	50,2
Bonaire, Saba, St. Eustatius	69	251	- +	69	x +	251	x
Brasilien	981 990	4 777 709	5 019 382 +	28 156 +	3,0 -	241 673 -	4,8
Britische Jungferninseln	8 177	16 954	59 387 +	4 876	x -	42 433 -	71,5
Chile	221 362	1 261 078	880 251 +	67 792 +	44,1 +	380 827 +	43,3
Costa Rica	12 866	72 703	75 881 -	2 757 -	17,6 -	3 178 -	4,2
Curacao	1 396	9 352	- +	1 396	x +	9 352	x
Dominica	13	216	838 -	251 -	95,1 -	622 -	74,2
Dominikanische Republik	18 293	73 691	74 850 +	444 +	2,5 -	1 159 -	1,5
Ecuador	30 569	161 653	215 649 -	7 042 -	18,7 -	53 996 -	25,0
El Salvador	11 467	40 023	72 522 +	5 515 +	92,7 -	32 499 -	44,8
Falklandinseln	41	53	236 +	20 +	95,2 -	183 -	77,5
Grenada	192	690	959 -	166 -	46,4 -	269 -	28,1
Grönland	393	1 821	2 401 -	1 275 -	76,4 -	580 -	24,2
Guatemala	15 498	80 909	82 557 -	4 435 -	22,2 -	1 648 -	2,0
Guyana	1 163	5 695	3 189 +	154 +	15,3 +	2 506 +	78,6
Haiti	538	5 976	4 474 -	255 -	32,2 +	1 502 +	33,6
Honduras	10 545	51 128	49 613 +	750 +	7,7 +	1 515 +	3,1
Jamaika	3 758	17 446	15 407 +	1 204 +	47,1 +	2 039 +	13,2
Kaimaninseln	903	122 323	34 109 -	31 269 -	97,2 +	88 214	x
Kanada	752 967	3 842 469	3 751 856 -	12 623 -	1,6 +	90 613 +	2,4
Kolumbien	114 600	628 774	661 244 -	28 935 -	20,2 -	32 470 -	4,9
Kuba	17 623	68 024	73 146 +	1 990 +	12,7 -	5 122 -	7,0

2.2 Werte nach Erdteilen und Ländern *)

2.2.1 Ausfuhr

Bestimmungsland	2013		2012	Zu- (+) bzw. Abnahme (-)		Zu- (+) bzw. Abnahme (-)					
	Mai	Januar/Mai		gegenüber Mai 2012		gegenüber Januar/Mai 2012					
	in 1 000 Euro			in 1 000 Euro	%	in 1 000 Euro	%				
Mexiko	765 747	3 839 389	3 400 008	+	71 680	+	10,3	+	439 381	+	12,9
Montserrat	-	21	45	-	8	-	x	-	24	-	53,3
Nicaragua	5 387	15 723	11 231	+	3 273	+	154,8	+	4 492	+	40,0
Niederländische Antillen	-	-	11 065	-	2 508	-	x	-	11 065	-	x
Panama	33 800	181 294	117 422	+	9 526	+	39,2	+	63 872	+	54,4
Paraguay	11 893	52 636	43 239	+	3 909	+	49,0	+	9 397	+	21,7
Peru	76 169	366 155	406 459	+	2 338	+	3,2	-	40 304	-	9,9
St. Barthelemy	4	191	-	+	4	+	x	+	191	+	x
St. Kitts und Nevis	9 824	36 849	5 864	+	9 687	+	x	+	30 985	+	x
St. Lucia	403	1 398	1 122	+	71	+	21,4	+	276	+	24,6
St. Martin	209	1 251	-	+	209	+	x	+	1 251	+	x
St. Pierre und Miquelon	4	25	5	+	4	+	x	+	20	+	x
St. Vincent und die Grenadinen	85	508	467	-	124	-	59,3	+	41	+	8,8
Suriname	1 690	11 027	9 253	+	153	+	10,0	+	1 774	+	19,2
Trinidad und Tobago	14 208	46 073	42 200	+	5 431	+	61,9	+	3 873	+	9,2
Turks- und Caicosinseln	72	459	235	-	3	-	4,0	+	224	+	95,3
Uruguay	31 469	142 521	153 934	-	2 503	-	7,4	-	11 413	-	7,4
Venezuela	61 160	263 532	348 965	-	14 933	-	19,6	-	85 433	-	24,5
Vereinigte Staaten	6 862 051	35 686 691	34 685 584	+	29 929	+	0,4	+	1 001 107	+	2,9
Asien	14 321 589	72 338 626	72 417 604	-	605 669	-	4,1	-	78 978	-	0,1
Afghanistan	8 755	60 029	135 580	-	10 946	-	55,6	-	75 551	-	55,7
Armenien	9341	54706	47938	-	328	-	3,4	+	6 768	+	14,1
Aserbaidsschan	73 459	325 467	317 481	+	5 313	+	7,8	+	7 986	+	2,5
Bahrain	27 761	146 404	156 588	-	4 193	-	13,1	-	10 184	-	6,5
Bangladesch	33 636	196 290	149 481	+	3 175	+	10,4	+	46 809	+	31,3
Besetzte palästinensische Gebiete	4 587	22 538	16 015	+	1 582	+	52,6	+	6 523	+	40,7
Bhutan	361	725	612	+	239	+	x	+	113	+	18,5
Brunei Darussalam	3 077	28 054	17 927	-	1 168	-	27,5	+	10 127	+	56,5
Volksrepublik China	5 214 332	26 808 253	28 002 300	-	746 670	-	12,5	-	1 194 047	-	4,3
Georgien	25 229	126 967	164 182	-	8 443	-	25,1	-	37 215	-	22,7
Hongkong	465 728	2 369 945	2 435 854	-	37 917	-	7,5	-	65 909	-	2,7
Indien	756 440	4 022 825	4 464 120	-	114 113	-	13,1	-	441 295	-	9,9
Indonesien	303 091	1 535 325	1 109 041	+	87 419	+	40,5	+	426 284	+	38,4
Irak	154 206	642 300	474 364	+	43 447	+	39,2	+	167 936	+	35,4
Islamische Republik Iran	150 662	812 336	954 626	-	29 687	-	16,5	-	142 290	-	14,9
Israel	289 374	1 450 930	1 603 176	-	13 597	-	4,5	-	152 246	-	9,5
Japan	1 217 316	6 660 044	6 897 084	-	114 379	-	8,6	-	237 040	-	3,4
Jemen	12 931	56 676	44 074	+	4 168	+	47,6	+	12 602	+	28,6
Jordanien	59 464	290 964	424 275	-	1 971	-	3,2	-	133 311	-	31,4
Kambodscha	4 498	27 690	13 125	+	1 534	+	51,8	+	14 565	+	111,0
Kasachstan	180 880	779 840	705 939	+	17 035	+	10,4	+	73 901	+	10,5
Katar	92 883	505 889	404 316	+	9 990	+	12,1	+	101 573	+	25,1
Kirgisische Republik	6 032	39 033	38 072	-	3 022	-	33,4	+	961	+	2,5
Demokratische Volksrepublik Korea	978	2 572	6 568	-	947	-	49,2	-	3 996	-	60,8
Republik Korea	1 173 859	5 824 458	5 293 355	+	164 949	+	16,3	+	531 103	+	10,0
Kuwait	94 462	549 003	473 372	+	8 596	+	10,0	+	75 631	+	16,0
Demokratische Volksrepublik Laos	1 049	10 305	9 468	-	2 771	-	72,5	+	837	+	8,8
Libanon	67 136	346 842	391 699	-	41 684	-	38,3	-	44 857	-	11,5
Macau	3 700	123 351	23 676	-	1 217	-	24,8	+	99 675	+	x
Malaysia	417 298	2 028 945	2 077 746	-	26 777	-	6,0	-	48 801	-	2,3
Malediven	2 194	7 457	12 843	+	841	+	62,2	-	5 386	-	41,9
Mongolei	13 340	63 991	58 020	+	2 194	+	19,7	+	5 971	+	10,3
Myanmar	3 152	55 040	38 987	-	2 987	-	48,7	+	16 053	+	41,2
Nepal	2 090	8 006	8 660	+	362	+	20,9	-	654	-	7,6
Oman	56 045	349 027	245 923	-	30 281	-	35,1	+	103 104	+	41,9
Pakistan	66 615	344 739	377 509	-	20 757	-	23,8	-	32 770	-	8,7
Philippinen	108 823	579 150	630 548	-	28 740	-	20,9	-	51 398	-	8,2
Saudi-Arabien	738 064	3 952 762	3 452 963	-	26 884	-	3,5	+	499 799	+	14,5
Singapur	499 927	2 581 229	2 746 390	-	84 020	-	14,4	-	165 161	-	6,0
Sri Lanka	22 006	110 076	74 283	+	10 434	+	90,2	+	35 793	+	48,2
Arabische Republik Syrien	3 559	26 925	126 462	-	27 364	-	88,5	-	99 537	-	78,7
Tadschikistan	4 168	12 661	11 706	+	1 429	+	52,2	+	955	+	8,2
Taiwan	469 390	2 431 938	2 336 437	-	18 115	-	3,7	+	95 501	+	4,1
Thailand	323 152	1 672 092	1 447 093	+	3 539	+	1,1	+	224 999	+	15,5
Timor-Leste	-	46	274	-	63	-	x	-	228	-	83,2
Turkmenistan	38 167	137 589	104 693	+	11 518	+	43,2	+	32 896	+	31,4
Usbekistan	21 077	166 604	130 285	-	6 449	-	23,4	+	36 319	+	27,9
Vereinigte Arabische Emirate	987 930	3 195 726	3 287 807	+	400 503	+	68,2	-	92 081	-	2,8
Vietnam	109 365	794 862	474 667	+	21 554	+	24,5	+	320 195	+	67,5
Australien und Ozeanien	803 830	4 138 639	4 473 644	-	76 674	-	8,7	-	335 005	-	7,5
Amerikanische Überseeinseln, kleinere	4	412	29 715	-	127	-	96,9	-	29 303	-	98,6

2.2 Werte nach Erdteilen und Ländern *)

2.2.1 Ausfuhr

Bestimmungsland	2013		2012	Zu- (+) bzw. Abnahme (-)		Zu- (+) bzw. Abnahme (-)	
	Mai	Januar/Mai		gegenüber Mai 2012		gegenüber Januar/Mai 2012	
	in 1 000 Euro			in 1 000 Euro	%	in 1 000 Euro	%
Amerikanisch-Samoa	8	31	9 +	0	x +	22	x
Antarktis	7	288	503 -	102 -	93,6 -	215 -	42,7
Australien	695 288	3 578 765	3 880 936 -	95 416 -	12,1 -	302 171 -	7,8
Bouvetinsel	-	7	-	-	x +	7	x
Cookinseln	25	47	101 -	76 -	75,2 -	54 -	53,5
Fidschi	364	3 666	2 278 +	107 +	41,6 +	1 388 +	60,9
Französische Südgebiete	412	1 839	2 018 +	60 +	17,0 -	179 -	8,9
Französisch-Polynesien	1 895	8 207	8 934 +	230 +	13,8 -	727 -	8,1
Guam	266	1 189	1 061 +	37 +	16,2 +	128 +	12,1
Heard und McDonaldinseln	-	-	-	-	-	-	-
Kiribati	-	71	6	-	- +	65	x
Kokosinseln (Keelinginseln)	-	-	-	-	-	-	-
Marshallinseln	15 006	124 714	114 718 +	14 454	x +	9 996 +	8,7
Föderierte Staaten von Mikronesien	-	21	-	-	- +	21	x
Nauru	-	-	-	-	-	-	-
Neukaledonien	3 128	18 070	17 249 -	405 -	11,5 +	821 +	4,8
Neuseeland	86 271	388 873	401 906 +	11 690 +	15,7 -	13 033 -	3,2
Niue	-	-	-	-	-	-	-
Nördliche Marianen	4	475	702 -	149 -	97,4 -	227 -	32,3
Norfolkinsel	-	64	38 -	30	x +	26 +	68,4
Palau	-	27	-	-	- +	27	x
Papua-Neuguinea	670	10 624	13 024 -	7 396 -	91,7 -	2 400 -	18,4
Pitcairinseln	13	53	- +	13	x +	53	x
Salomonen	56	121	253 +	49	x -	132 -	52,2
Samoa	5	31	48 -	9 -	64,3 -	17 -	35,4
Südgeorgien und die Südlichen Sandwichinseln	1	14	- +	1	x +	14	x
Tokelau	254	286	8 +	252	x +	278	x
Tonga	131	313	- +	131	x +	313	x
Tuvalu	-	-	-	-	-	-	-
Vanuatu	21	392	85 +	13	x +	307	x
Wallis und Futuna	1	39	52 -	1 -	50,0 -	13 -	25,0
Weihnachtsinsel	-	-	-	-	-	-	-
Verschiedenes	216 865	593 392	228 232 +	179 214 +	476,0 +	365 160 +	160,0
Schiffs- und Luftfahrzeugbedarf	216 088	590 326	228 232 +	178 437 +	473,9 +	362 094 +	158,7
Hohe See	-	-	-	-	-	-	-
Insgesamt ...	88 556 622	454 645 237	455 812 048 -	4 153 555 -	4,5 -	1 166 811 -	0,3

*) Außenhandelsergebnisse nach Ländern können über Genesis-Online abgerufen werden (Tabellen 51000-0003 jährlich, 51000-0004 monatlich bzw. Zeitreihen 51000BJ002 jährlich, 51000BM002 monatlich).

2.2 Werte nach Erdteilen und Ländern *)

2.2.2 Einfuhr

Ursprungsland	2013		2012	Zu- (+) bzw. Abnahme (-)		Zu- (+) bzw. Abnahme (-)					
	Mai	Januar/Mai		gegenüber		gegenüber					
	in 1 000 Euro			in 1 000 Euro	%	in 1 000 Euro	%				
Europa	53 906 255	264 931 603	267 244 319	-	557 727	-	1,0	-	2 312 716	-	0,9
Belgien	3 350 479	16 274 734	16 091 414	+	245 413	+	7,9	+	183 320	+	1,1
Bulgarien	184 516	1 100 646	892 744	-	2 427	-	1,3	+	207 902	+	23,3
Dänemark	976 167	4 563 055	4 801 437	-	6 800	-	0,7	-	238 382	-	5,0
Estland	41 088	188 203	213 058	-	1 925	-	4,5	-	24 855	-	11,7
Finnland	504 904	2 449 927	2 622 607	-	47 962	-	8,7	-	172 680	-	6,6
Frankreich	5 479 649	27 369 551	27 525 312	-	153 319	-	2,7	-	155 761	-	0,6
Griechenland	156 753	730 026	768 911	-	4 891	-	3,0	-	38 885	-	5,1
Irland	972 540	4 021 922	4 041 417	+	240 200	+	32,8	-	19 495	-	0,5
Italien	4 135 419	19 919 822	20 923 251	-	260 538	-	5,9	-	1 003 429	-	4,8
Lettland	58 993	268 775	276 424	+	7 660	+	14,9	-	7 649	-	2,8
Litauen	126 174	754 257	747 614	-	38 069	-	23,2	+	6 643	+	0,9
Luxemburg	253 433	1 200 182	1 225 116	+	22 853	+	9,9	-	24 934	-	2,0
Malta	32 595	157 597	132 489	+	5 894	+	22,1	+	25 108	+	19,0
Niederlande	7 863 177	37 502 793	35 801 949	+	266 197	+	3,5	+	1 700 844	+	4,8
Österreich	3 023 747	15 316 396	15 507 892	-	163 383	-	5,1	-	191 496	-	1,2
Polen	2 936 759	14 530 496	13 700 258	+	79 680	+	2,8	+	830 238	+	6,1
Portugal	432 288	2 122 923	2 058 937	+	8 338	+	2,0	+	63 986	+	3,1
Rumänien	692 937	3 732 047	3 753 730	-	44 089	-	6,0	-	21 683	-	0,6
Schweden	1 318 150	6 003 593	5 928 085	+	44 963	+	3,5	+	75 508	+	1,3
Slowakei	1 079 123	5 026 434	5 043 340	+	9 816	+	0,9	-	16 906	-	0,3
Slowenien	369 956	1 931 693	1 980 263	-	17 623	-	4,5	-	48 570	-	2,5
Spanien	2 120 260	10 331 268	9 760 244	+	88 985	+	4,4	+	571 024	+	5,9
Tschechische Republik	2 724 649	13 513 630	13 998 468	-	112 952	-	4,0	-	484 838	-	3,5
Ungarn	1 602 429	7 959 707	7 970 117	-	27 697	-	1,7	-	10 410	-	0,1
Vereinigtes Königreich	3 601 358	18 422 269	18 392 615	-	7 602	-	0,2	+	29 654	+	0,2
Zypern	13 554	48 979	50 582	+	4 413	+	48,3	+	1 603	-	3,2
Albanien	4 097	29 481	27 314	+	617	+	17,7	+	2 167	+	7,9
Andorra	224	513	107	+	213	x	x	+	406	x	x
Belarus	35 035	204 770	449 772	-	48 013	-	57,8	-	245 002	-	54,5
Bosnien und Herzegowina	42 854	213 691	199 720	-	616	-	1,4	+	13 971	+	7,0
Färöer	3 814	6 940	5 709	+	3 482	x	x	+	1 231	+	21,6
Gibraltar	35	75	65	+	6	+	20,7	+	10	+	15,4
Island	58 233	265 432	270 565	+	3 325	+	6,1	-	5 133	-	1,9
Kosovo	719	5 997	3 890	-	357	-	33,2	+	2 107	+	54,2
Kroatien	77 932	381 105	366 003	-	1 078	-	1,4	+	15 102	+	4,1
Liechtenstein	34 452	171 582	181 544	-	1 363	-	3,8	-	9 962	-	5,5
Ehemalige jugoslaw. Republik Mazedonien	90 097	483 363	409 015	+	3 033	+	3,5	+	74 348	+	18,2
Republik Moldau	9 506	47 314	39 176	+	2 504	+	35,8	+	8 138	+	20,8
Montenegro	2 409	13 863	9 554	+	472	+	24,4	+	4 309	+	45,1
Norwegen	1 849 933	9 379 586	11 440 819	-	367 160	-	16,6	-	2 061 233	-	18,0
Russische Föderation	3 141 295	16 531 641	18 042 458	-	352 052	-	10,1	-	1 510 817	-	8,4
San Marino	494	3 020	2 858	+	35	+	7,6	+	162	+	5,7
Schweiz	3 344 165	15 600 813	15 370 812	+	134 086	+	4,2	+	230 001	+	1,5
Serbien	94 733	463 134	388 903	+	11 143	+	13,3	+	74 231	+	19,1
Türkei	954 791	5 048 431	5 144 506	-	56 213	-	5,6	-	96 075	-	1,9
Ukraine	110 221	639 126	680 414	-	24 935	-	18,4	-	41 288	-	6,1
Vatikanstadt	119	801	2 841	+	9	+	8,2	-	2 040	-	71,8
Afrika	1 644 072	9 907 439	9 764 530	-	289 296	-	15,0	+	142 909	+	1,5
Ägypten	63 416	633 793	762 981	-	84 333	-	57,1	-	129 188	-	16,9
Algerien	64 563	639 386	729 948	-	74 512	-	53,6	-	90 562	-	12,4
Angola	82 303	210 712	4 183	+	81 972	x	x	+	206 529	x	x
Äquatorialguinea	1 206	56 426	4 513	-	1 165	-	49,1	+	51 913	-	x
Äthiopien	11 702	71 669	52 158	-	1 955	-	14,3	+	19 511	+	37,4
Benin	29	599	1 068	-	781	-	96,4	-	469	-	43,9
Botsuana	170	315	204	+	119	x	x	+	111	+	54,4
Britisches Territorium im Indischen Ozean	-	-	-	-	-	-	-	-	-	-	-
Burkina Faso	1 758	3 803	2 703	+	1 252	x	x	+	1 100	+	40,7
Burundi	694	7 011	6 932	+	30	+	4,5	+	79	+	1,1
Ceuta	97	483	373	+	87	x	x	+	110	+	29,5
Cote d'Ivoire	32 379	322 442	440 212	-	4 869	-	13,1	-	117 770	-	26,8
Dschibuti	2	3	18	+	2	x	x	-	15	-	83,3
Eritrea	10	289	56	+	10	-	+	+	233	x	x
Gabun	6 082	29 766	68 216	+	5 433	x	x	-	38 450	-	56,4
Gambia	69	296	124	+	4	+	6,2	+	172	x	x
Ghana	9 603	68 529	116 026	-	6 724	-	41,2	-	47 497	-	40,9
Guinea	8 277	35 993	46 780	-	748	-	8,3	-	10 787	-	23,1
Guinea-Bissau	-	-	-	-	-	-	-	-	-	-	-
Kamerun	6 100	19 320	33 594	-	772	-	11,2	-	14 274	-	42,5
Kap Verde	30	366	206	+	18	x	x	+	160	+	77,7
Kenia	9 978	47 504	43 166	+	1 712	+	20,7	+	4 338	+	10,0

2.2 Werte nach Erdteilen und Ländern *)

2.2.2 Einfuhr

Ursprungsland	2013		2012		Zu- (+) bzw. Abnahme (-)		Zu- (+) bzw. Abnahme (-)				
	Mai	Januar/Mai	gegenüber		gegenüber		gegenüber				
	in 1 000 Euro		in 1 000 Euro		%		%				
Komoren	350	1 477	1 313	+	207	x	+	12,5			
Demokratische Republik Kongo	10 105	62 482	20 791	+	1 554	+	18,2	+	x		
Republik Kongo	1 471	11 556	44 942	-	12 055	-	89,1	-	74,3		
Lesotho	137	356	105	+	132	x	+	251	x		
Liberia	4 133	18 879	4 567	+	3 333	x	+	14 312	x		
Libysch-Arabische Dschamahirija	499 190	2 649 170	2 115 057	-	91 533	-	15,5	+	25,3		
Madagaskar	4 944	31 762	23 971	-	711	-	12,6	+	32,5		
Malawi	3 915	21 374	30 973	-	1 983	-	33,6	-	31,0		
Mali	416	863	1 898	+	352	x	-	1 035	-	54,5	
Marokko	81 196	397 646	365 405	+	12 805	+	18,7	+	32 241	+	8,8
Mauretanien	3 513	48 244	65 844	-	10 201	-	74,4	-	17 600	-	26,7
Mauritius	3 083	14 115	13 301	+	841	+	37,5	+	814	+	6,1
Mayotte	-	-	-	-	-	-	-	-	-	-	-
Melilla	-	3	-	-	-	-	+	3	-	x	
Mosambik	3 979	88 362	58 349	-	14 957	-	79,0	+	30 013	+	51,4
Namibia	5 619	41 113	35 387	-	1 150	-	17,0	+	5 726	+	16,2
Niger	155	196	77	+	144	x	+	119	-	x	
Nigeria	235 286	1 491 083	1 687 063	+	17 459	+	8,0	-	195 980	-	11,6
Ruanda	350	3 663	3 457	+	125	+	55,6	+	206	+	6,0
Sambia	1 726	10 479	9 679	-	1 549	-	47,3	+	800	+	8,3
Sao Tome und Principe	43	304	1	+	43	x	+	303	-	x	
Senegal	1 210	5 977	4 016	+	657	x	+	1 961	+	48,8	
Seychellen	408	1 543	902	+	325	x	+	641	+	71,1	
Sierra Leone	1 057	5 321	6 064	-	224	-	17,5	-	743	-	12,3
Simbabwe	2 292	28 832	25 196	-	1 261	-	35,5	+	3 636	+	14,4
Somalia	210	461	260	+	114	x	+	201	+	77,3	
St. Helena	-	0	-	-	-	-	+	0	-	x	
Südafrika	338 802	2 101 649	2 127 160	-	57 762	-	14,6	-	25 511	-	1,2
Sudan	1 338	6 351	6 191	+	86	+	6,9	+	160	+	2,6
Südsudan	0	1	-	+	0	x	+	1	-	x	
Swasiland	815	8 026	3 397	+	527	x	+	4 629	-	x	
Vereinigte Republik Tansania	11 286	52 115	67 928	-	5 017	-	30,8	-	15 813	-	23,3
Togo	1 731	12 779	16 423	+	796	+	85,1	-	3 644	-	22,2
Tschad	226	1 360	2 002	+	64	+	39,5	-	642	-	32,1
Tunesien	115 873	598 245	658 854	-	50 052	-	30,2	-	60 609	-	9,2
Uganda	10 741	42 523	50 146	+	5 039	+	88,4	-	7 623	-	15,2
Westsahara	-	2	-	-	-	-	-	2	-	x	
Zentralafrikanische Republik	4	422	350	-	224	-	98,2	+	72	+	20,6
Amerika	6 506 895	31 676 192	33 029 324	-	395 407	-	5,7	-	1 353 132	-	4,1
Amerikanische Jungferninseln	46	93	21	+	42	x	+	72	-	x	
Anguilla	53	1 081	189	+	46	x	+	892	-	x	
Antigua und Barbuda	105	586	691	+	94	x	-	105	-	15,2	
Argentinien	138 545	690 396	827 064	-	42 748	-	23,6	-	136 668	-	16,5
Aruba	15	21	125	+	15	x	-	104	-	83,2	
Bahamas	2 226	34 317	7 222	-	122	-	5,2	+	27 095	-	x
Barbados	193	906	966	+	43	+	28,7	-	60	-	6,2
Belize	138	294	232	+	77	x	+	62	+	26,7	
Bermuda	25	85	282	+	3	+	13,6	-	197	-	69,9
Bolivien	3 087	45 718	42 502	-	21 042	-	87,2	+	3 216	+	7,6
Bonaire, Saba, St. Eustatius	-	39	-	-	-	-	+	39	-	x	
Brasilien	704 622	3 694 021	4 638 711	-	289 596	-	29,1	-	944 690	-	20,4
Britische Jungferninseln	39	237	4 796	+	30	x	-	4 559	-	95,1	
Chile	121 340	666 222	771 019	-	59 405	-	32,9	-	104 797	-	13,6
Costa Rica	45 066	213 344	201 745	-	783	-	1,7	+	11 599	+	5,7
Curacao	210	373	-	+	210	x	+	373	-	x	
Dominica	17	46	58	+	13	x	-	12	-	20,7	
Dominikanische Republik	13 544	60 244	59 462	+	1 224	+	9,9	+	782	+	1,3
Ecuador	38 850	205 478	222 707	-	4 428	-	10,2	-	17 229	-	7,7
El Salvador	5 428	39 208	50 191	-	3 194	-	37,0	-	10 983	-	21,9
Falklandinseln	18	51	1 394	-	754	-	98	-	1 343	-	96,3
Grenada	911	3 371	1 654	+	824	x	+	1 717	-	x	
Grönland	1 819	7 818	6 161	+	1 092	x	+	1 657	+	26,9	
Guatemala	14 247	46 008	57 530	+	1 295	+	10,0	-	11 522	-	20,0
Guyana	903	3 945	4 753	+	514	x	-	808	-	17,0	
Haiti	189	1 496	1 173	+	113	x	+	323	+	27,5	
Honduras	32 606	168 237	249 940	-	19 207	-	37,1	-	81 703	-	32,7
Jamaika	969	31 018	9 270	-	932	-	49,0	+	21 748	-	x
Kaimaninseln	3	115	179	+	3	-	-	64	-	35,8	
Kanada	362 788	1 909 507	1 736 152	-	38 939	-	9,7	+	173 355	+	10,0
Kolumbien	171 701	533 173	556 472	+	68 693	+	66,7	-	23 299	-	4,2
Kuba	2 657	17 063	13 988	+	422	+	18,9	+	3 075	+	22,0

2.2 Werte nach Erdteilen und Ländern *)

2.2.2 Einfuhr

Ursprungsland	2013		2012	Zu- (+) bzw. Abnahme (-)			Zu- (+) bzw. Abnahme (-)				
	Mai	Januar/Mai		gegenüber Mai 2012			gegenüber Januar/Mai 2012				
	in 1 000 Euro			in 1 000 Euro	%	in 1 000 Euro	%				
Mexiko	369 169	1 824 501	1 606 859	+	28 114	+	8,2	+	217 642	+	13,5
Montserrat	-	-	3	-	-	-	-	-	3	-	x
Nicaragua	2 891	13 997	16 227	-	147	-	4,8	-	2 230	-	13,7
Niederländische Antillen	-	-	4 743	-	4 506	x	-	-	4 743	-	x
Panama	8 564	25 442	14 014	+	5 564	x	+	+	11 428	+	81,5
Paraguay	28 069	77 753	126 985	+	14 620	x	-	-	49 232	-	38,8
Peru	48 929	391 239	611 143	-	24 690	-	33,5	-	219 904	-	36,0
St. Barthelemy	257	294	-	+	257	x	+	+	294	-	x
St. Kitts und Nevis	289	1 100	1 033	+	147	x	+	+	67	+	6,5
St. Lucia	1	161	31	-	7	-	87,5	+	130	-	x
St. Martin	1	51	-	+	1	x	+	+	51	-	x
St. Pierre und Miquelon	-	231	-	-	-	-	+	+	231	-	x
St. Vincent und die Grenadinen	-	-	-	-	-	-	-	-	-	-	-
Suriname	254	1 894	9 281	-	1 819	-	87,7	-	7 387	-	79,6
Trinidad und Tobago	2 429	33 495	42 331	-	2 382	-	49,5	-	8 836	-	20,9
Turks- und Caicosinseln	1	2	12	-	6	-	85,7	-	10	-	83,3
Uruguay	16 968	105 139	126 284	-	12 514	-	42,4	-	21 145	-	16,7
Venezuela	3 928	247 575	185 291	-	17 010	-	81,2	+	62 284	+	33,6
Vereinigte Staaten	4 362 785	20 578 807	20 818 438	+	25 368	+	0,6	-	239 631	-	1,2
Asien	12 547 610	65 715 851	68 570 424	-	922 328	-	6,8	-	2 854 573	-	4,2
Afghanistan	539	3 291	11 575	-	4 703	-	89,7	-	8 284	-	71,6
Armenien	6789	29594	45681	-	1 708	-	20,1	-	16 087	-	35,2
Aserbaidshan	178 671	914 099	560 758	+	126 730	x	+	+	353 341	+	63,0
Bahrain	4 173	19 582	16 274	+	350	+	9,2	+	3 308	+	20,3
Bangladesch	262 596	1 465 801	1 326 557	+	58 691	+	28,8	+	139 244	+	10,5
Besetzte palästinensische Gebiete	64	251	200	+	46	x	+	+	51	+	25,5
Bhutan	374	1 744	420	+	26	+	7,5	-	1 324	-	x
Brunei Darussalam	187	1 065	1 471	-	208	-	52,7	-	406	-	27,6
Volksrepublik China	5 623 108	29 788 678	31 029 482	-	589 151	-	9,5	-	1 240 804	-	4,0
Georgien	3 368	29 871	46 337	-	1 177	-	25,9	-	16 466	-	35,5
Hongkong	112 538	601 399	595 182	-	5 890	-	5,0	+	6 217	+	1,0
Indien	594 581	3 027 225	3 057 630	+	29 228	+	5,2	-	30 405	-	1,0
Indonesien	285 397	1 549 997	1 629 137	-	28 840	-	9,2	-	79 140	-	4,9
Irak	23 235	73 798	145 449	+	5 589	+	31,7	-	71 651	-	49,3
Islamische Republik Iran	20 594	125 636	175 553	-	3 299	-	13,8	-	49 917	-	28,4
Israel	130 252	709 330	717 536	+	353	+	0,3	-	8 206	-	1,1
Japan	1 520 146	8 198 941	9 385 034	-	402 682	-	20,9	-	1 186 093	-	12,6
Jemen	434	2 355	1 690	+	145	+	50,2	+	665	+	39,3
Jordanien	1 423	7 473	5 965	+	379	+	36,3	+	1 508	+	25,3
Kambodscha	53 863	331 673	260 384	+	12 237	+	29,4	+	71 289	+	27,4
Kasachstan	270 609	1 163 178	1 657 636	-	9 132	-	3,3	-	494 458	-	29,8
Katar	8 691	87 917	361 064	-	69 908	-	88,9	-	273 147	-	75,7
Kirgisische Republik	1 177	6 863	6 281	-	690	-	37,0	+	582	+	9,3
Demokratische Volksrepublik Korea	821	5 272	5 951	+	480	x	-	-	679	-	11,4
Republik Korea	721 422	3 509 271	3 780 449	-	28 465	-	3,8	-	271 178	-	7,2
Kuwait	50 476	104 473	19 011	+	48 368	x	+	+	85 462	-	x
Demokratische Volksrepublik Laos	3 831	26 226	20 846	+	893	+	30,4	+	5 380	+	25,8
Libanon	3 170	16 163	20 641	-	1 928	-	37,8	-	4 478	-	21,7
Macau	4 143	18 833	24 215	+	143	+	3,6	-	5 382	-	22,2
Malaysia	463 802	2 285 351	2 310 186	+	590	+	0,1	-	24 835	-	1,1
Malediven	601	4 576	4 919	-	405	-	40,3	-	343	-	7,0
Mongolei	845	3 894	3 998	+	323	+	61,9	-	104	-	2,6
Myanmar	2 187	19 746	18 661	+	260	+	13,5	+	1 085	+	5,8
Nepal	2 135	10 480	11 603	-	504	-	19,1	-	1 123	-	9,7
Oman	4 589	20 792	21 144	-	2 703	-	37,1	-	352	-	1,7
Pakistan	80 854	450 950	410 892	+	7 983	+	11,0	+	40 058	+	9,7
Philippinen	186 117	920 584	1 068 226	+	10 775	+	6,1	-	147 642	-	13,8
Saudi-Arabien	137 612	494 944	664 616	-	49 026	-	26,3	-	169 672	-	25,5
Singapur	383 411	2 249 756	2 007 259	+	34 403	+	9,9	+	242 497	+	12,1
Sri Lanka	33 799	191 333	202 411	-	306	-	0,9	-	11 078	-	5,5
Arabische Republik Syrien	1 513	9 775	43 211	-	11 946	-	88,8	-	33 436	-	77,4
Tadschikistan	337	1 843	1 202	-	120	-	26,3	+	641	+	53,3
Taiwan	534 644	2 602 888	2 818 511	-	63 915	-	10,7	-	215 623	-	7,7
Thailand	332 882	1 760 357	1 628 530	-	29 956	-	8,3	+	131 827	+	8,1
Timor-Leste	595	2 970	1 535	+	579	x	+	+	1 435	+	93,5
Turkmenistan	698	4 116	66 879	+	355	x	-	-	62 763	-	93,8
Usbekistan	2 006	10 167	8 922	+	292	+	17,0	+	1 245	+	14,0
Vereinigte Arabische Emirate	63 531	305 736	354 070	-	20 426	-	24,3	-	48 334	-	13,7
Vietnam	428 780	2 545 594	2 015 240	+	65 542	+	18,0	+	530 354	+	26,3
Australien und Ozeanien	359 484	1 580 205	1 758 288	-	21 620	-	5,7	-	178 083	-	10,1
Amerikanische Überseeinseln, kleinere	-	64	-	-	-	-	-	-	64	-	x

2.2 Werte nach Erdteilen und Ländern *)

2.2.2 Einfuhr

Ursprungsland	2013		2012		Zu- (+) bzw. Abnahme (-)		Zu- (+) bzw. Abnahme (-)	
	Mai	Januar/Mai	gegenüber		gegenüber		gegenüber	
	in 1 000 Euro		in 1 000 Euro		Mai 2012		Januar/Mai 2012	
					%		%	
Amerikanisch-Samoa	-	-	62 +	0	-	-	62	x
Antarktis	-	287	1151 -	107	x	-	864	- 75,1
Australien	242 017	1 236 212	1 322 427 -	57 425	-	19,2	86 215	- 6,5
Bouvetinsel	-	-	-	-	-	-	-	-
Cookinseln	-	4	0 +	0	-	+	4	-
Fidschi	26	1 394	843 -	168	-	86,6	551	+ 65,4
Französische Südgebiete	-	-	81	-	-	-	81	x
Französisch-Polynesien	132	1 250	1 257 +	16	+	13,8	7	- 0,6
Guam	-	196	0	0	-	-	196	-
Heard und McDonaldinseln	-	-	-	-	-	-	-	-
Kiribati	-	4	16 +	0	-	-	12	- 75
Kokosinseln (Keelinginseln)	-	-	330 -	9	x	-	330	x
Marshallinseln	43	59	11 +	40	x	+	48	x
Föderierte Staaten von Mikronesien	6	23	18 +	0 +	0	+	5 +	28
Nauru	-	-	-	-	-	-	-	-
Neukaledonien	49	200	183 +	8	+	19,5	17	+ 9,3
Neuseeland	52 854	226 168	237 593 -	3 641	-	6,4	11 425	- 4,8
Niue	-	0	5 +	0	-	-	5	x
Nördliche Marianen	-	-	-	-	-	-	-	-
Norfolkinsel	-	-	-	-	-	-	-	-
Palau	7	42	33 -	7 -	50	+	9 +	27
Papua-Neuguinea	64 311	110 461	190 674 +	39 679	x	-	80 213	- 42,1
Pitcairinseln	-	-	-	-	-	-	-	-
Salomonen	0	3 598	3 428 -	19	x	+	170	+ 5,0
Samoa	-	139	17	-	-	-	122	x
Südgeorgien und die Südlichen Sandwichinseln	-	-	-	-	-	-	-	-
Tokelau	4	45	81 -	9 -	69	-	36	- 44,4
Tonga	-	-	2	-	-	-	- 2	x
Tuvalu	-	3	0	-	-	-	3	-
Vanuatu	27	32	65 +	17	x	-	33	- 50,8
Wallis und Futuna	-	-	-	-	-	-	-	-
Weihnachtsinsel	8	24	11 +	5	x	+	13	x
Verschiedenes	-	-	-	-	-	-	-	-
Schiffs- und Luftfahrzeugbedarf	-	-	-	-	-	-	-	-
Hohe See	-	-	-	-	-	-	-	-
Insgesamt ...	74 964 316	373 811 280	380 366 873	- 2 186 373	-	2,8	- 6 555 593	- 1,7

*) Außenhandelsergebnisse nach Ländern können über Genesis-Online abgerufen werden (Tabellen 51000-0003 jährlich, 51000-0004 monatlich bzw. Zeitreihen 51000BJ002 jährlich, 51000BM002 monatlich).

Die 10 wichtigsten Handelspartner

Januar / Mai 2013

Umsatz (Einfuhr + Ausfuhr)
in Milliarden Euro

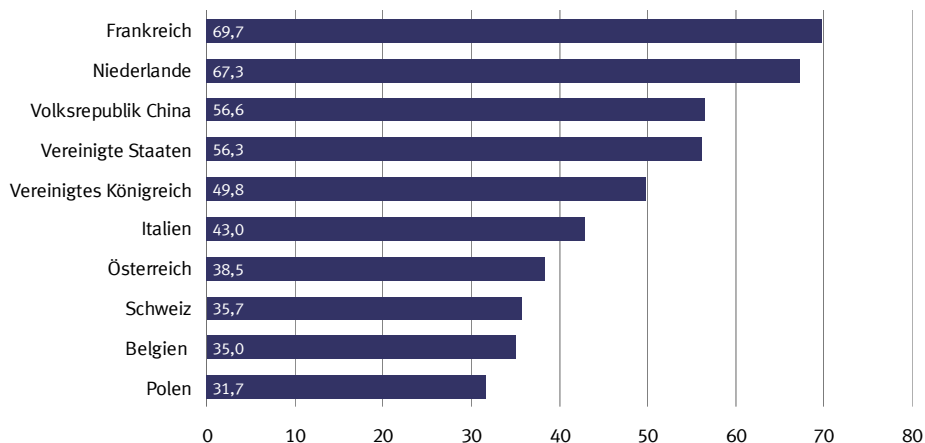

Die 10 wichtigsten Handelspartner

Januar / Mai 2013

Ausfuhr

in Milliarden Euro

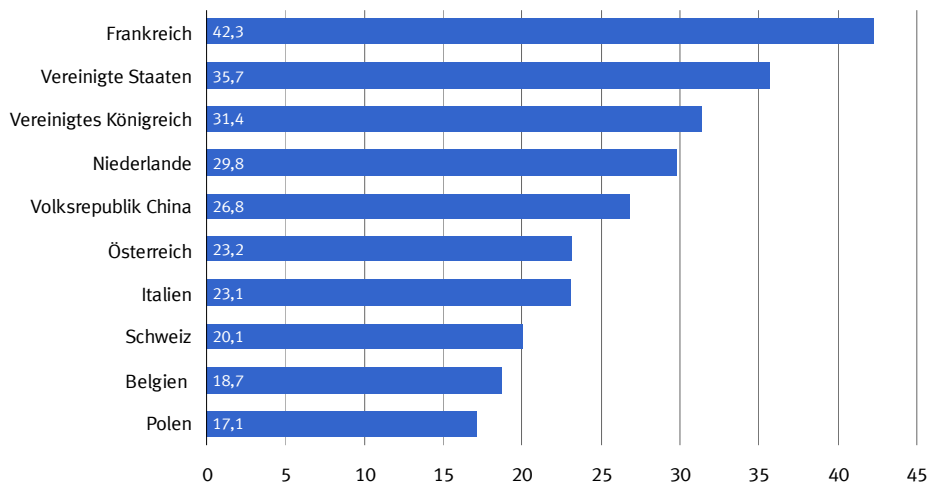

Die 10 wichtigsten Handelspartner

Januar / Mai 2013

Einfuhr

in Milliarden Euro

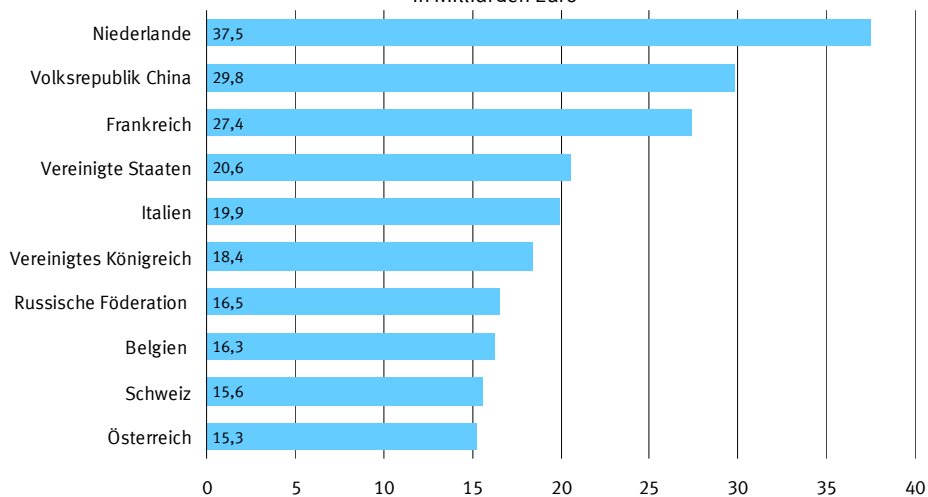

2.3 Rangfolge der Handelspartner im Außenhandel der Bundesrepublik Deutschland
Januar / Mai 2013

Rang	Ausfuhr		Einfuhr		Umsatz		Außenhandelsaldo	
	Land	1 000 Euro	Land	1 000 Euro	Land	1 000 Euro	Land	1 000 Euro
001	Frankreich	42 316 528	Niederlande	37 502 793	Frankreich	69 686 079	Vereinigte Staaten	+ 15 107 884
002	Vereinigte Staaten	35 686 691	Volksrepublik China	29 788 678	Niederlande	67 334 829	Frankreich	+ 14 946 977
003	Vereinigtes Königreich	31 418 932	Frankreich	27 369 551	Volksrepublik China	56 596 931	Vereinigtes Königreich	+ 12 996 663
004	Niederlande	29 832 036	Vereinigte Staaten	20 578 807	Vereinigte Staaten	56 265 498	Österreich	+ 7 852 168
005	Volksrepublik China	26 808 253	Italien	19 919 822	Vereinigtes Königreich	49 841 201	Schweiz	+ 4 472 149
006	Österreich	23 168 564	Vereinigtes Königreich	18 422 269	Italien	43 007 156	Türkei	+ 4 307 345
007	Italien	23 087 334	Russische Föderation	16 531 641	Österreich	38 484 960	Saudi-Arabien	+ 3 457 818
008	Schweiz	20 072 962	Belgien	16 274 734	Schweiz	35 673 775	Italien	+ 3 167 512
009	Belgien	18 718 806	Schweiz	15 600 813	Belgien	34 993 540	Spanien	+ 3 008 512
010	Polen	17 132 294	Österreich	15 316 396	Polen	31 662 790	Vereinigte Arabische Emirate	+ 2 889 990
011	Russische Föderation	15 076 533	Polen	14 530 496	Russische Föderation	31 608 174	Schweden	+ 2 826 970
012	Spanien	13 339 780	Tschechische Republik	13 513 630	Tschechische Republik	26 181 552	Polen	+ 2 601 798
013	Tschechische Republik	12 667 922	Spanien	10 331 268	Spanien	23 671 048	Belgien	+ 2 444 072
014	Türkei	9 355 776	Norwegen	9 379 586	Ungarn	15 113 995	Australien	+ 2 342 553
015	Schweden	8 830 563	Japan	8 198 941	Japan	14 858 985	Republik Korea	+ 2 315 187
016	Ungarn	7 154 288	Ungarn	7 959 707	Schweden	14 834 156	Mexiko	+ 2 014 888
017	Japan	6 660 044	Schweden	6 003 593	Türkei	14 404 207	Kanada	+ 1 932 962
018	Dänemark	6 335 801	Türkei	5 048 431	Norwegen	12 936 260	Dänemark	+ 1 772 746
019	Republik Korea	5 824 458	Slowakei	5 026 434	Dänemark	10 898 856	Hongkong	+ 1 768 546
020	Brasilien	4 777 709	Dänemark	4 563 055	Republik Korea	9 333 729	Südafrika	+ 1 732 953
021	Slowakei	4 298 611	Irland	4 021 922	Slowakei	9 325 045	Ukraine	+ 1 625 218
022	Indien	4 022 825	Rumänien	3 732 047	Brasilien	8 471 730	Griechenland	+ 1 211 738
023	Saudi-Arabien	3 952 762	Brasilien	3 694 021	Rumänien	7 510 225	Luxemburg	+ 1 157 121
024	Kanada	3 842 469	Republik Korea	3 509 271	Indien	7 050 050	Brasilien	+ 1 083 688
025	Mexiko	3 839 389	Indien	3 027 225	Irland	6 192 059	Indien	+ 995 600
026	Südafrika	3 834 602	Libysch-Arabische Dschamahirija	2 649 170	Südafrika	5 936 251	Finnland	+ 958 316
027	Rumänien	3 778 178	Taiwan	2 602 888	Finnland	5 858 170	Belarus	+ 749 301
028	Australien	3 578 765	Vietnam	2 545 594	Kanada	5 751 976	Israel	+ 741 600
029	Norwegen	3 556 674	Finnland	2 449 927	Mexiko	5 663 890	Islamische Republik Iran	+ 686 700
030	Finnland	3 408 243	Malaysia	2 285 351	Taiwan	5 034 826	Bermuda	+ 618 044
031	Vereinigte Arabische Emirate	3 195 726	Singapur	2 249 756	Singapur	4 830 985	Chile	+ 594 856
032	Portugal	2 634 962	Portugal	2 122 923	Australien	4 814 977	Irak	+ 568 502
033	Singapur	2 581 229	Südafrika	2 101 649	Portugal	4 757 885	Kroatien	+ 548 548
034	Taiwan	2 431 938	Slowenien	1 931 693	Saudi-Arabien	4 447 706	Portugal	+ 512 039
035	Hongkong	2 369 945	Kanada	1 909 507	Malaysia	4 314 296	Argentinien	+ 487 279
036	Luxemburg	2 357 303	Mexiko	1 824 501	Slowenien	3 741 272	Estland	+ 470 429
037	Ukraine	2 264 344	Thailand	1 760 357	Luxemburg	3 557 485	Ägypten	+ 447 327
038	Irland	2 170 137	Indonesien	1 549 997	Vereinigte Arabische Emirate	3 501 462	Kuwait	+ 444 530
039	Malaysia	2 028 945	Nigeria	1 491 083	Thailand	3 432 449	Katar	+ 417 972
040	Griechenland	1 941 764	Bangladesch	1 465 801	Vietnam	3 340 456	Singapur	+ 331 473
041	Slowenien	1 809 579	Australien	1 236 212	Libysch-Arabische Dschamahirija	3 104 899	Libanon	+ 330 679
042	Thailand	1 672 092	Luxemburg	1 200 182	Indonesien	3 085 322	Oman	+ 328 235
043	Indonesien	1 535 325	Kasachstan	1 163 178	Hongkong	2 971 344	Marokko	+ 317 089
044	Israel	1 450 930	Bulgarien	1 100 646	Ukraine	2 903 470	Lettland	+ 285 480
045	Chile	1 261 078	Philippinen	920 584	Griechenland	2 671 790	Jordanien	+ 283 491
046	Argentinien	1 177 675	Aserbaidshchan	914 099	Israel	2 160 260	Zypern	+ 268 296
047	Ägypten	1 081 120	Litauen	754 257	Bulgarien	2 158 198	Litauen	+ 211 079
048	Bulgarien	1 057 552	Griechenland	730 026	Nigeria	1 993 556	Algerien	+ 197 147
049	Litauen	965 336	Israel	709 330	Kasachstan	1 943 018	Serbien	+ 177 724
050	Belarus	954 071	Argentinien	690 396	Chile	1 927 300	Neuseeland	+ 162 705
051	Kroatien	929 653	Chile	666 222	Argentinien	1 868 071	Usbekistan	+ 156 437
052	Algerien	836 533	Algerien	639 386	Litauen	1 719 593	Panama	+ 155 852

2.3 Rangfolge der Handelspartner im Außenhandel der Bundesrepublik Deutschland
Januar / Mai 2013

Rang	Ausfuhr		Einfuhr		Umsatz		Außenhandelsaldo		
	Land	1 000 Euro	Land	1 000 Euro	Land	1 000 Euro	Land	1 000 Euro	
053	Islamische Republik Iran	812 336	Ukraine	639 126	Ägypten	1 714 913	Turkmenistan	+	133 473
054	Vietnam	794 862	Ägypten	633 793	Bangladesch	1 662 091	Bahrain	+	126 822
055	Kasachstan	779 840	Hongkong	601 399	Philippinen	1 499 734	Marshallinseln	+	124 655
056	Marokko	714 735	Tunesien	598 245	Algerien	1 475 919	Kaimaninseln	+	122 208
057	Estland	658 632	Kolumbien	533 173	Kroatien	1 310 758	Republik Moldau	+	110 995
058	Irak	642 300	Saudi-Arabien	494 944	Aserbaidshjan	1 239 566	Macau	+	104 518
059	Serbien	640 858	Ehemalige jugoslaw. Republik Mazedonien	483 363	Tunesien	1 219 377	Bosnien und Herzegowina	+	97 362
060	Kolumbien	628 774	Serbien	463 134	Kolumbien	1 161 947	Georgien	+	97 096
061	Tunesien	621 132	Pakistan	450 950	Belarus	1 158 841	Kolumbien	+	95 601
062	Bermuda	618 129	Marokko	397 646	Marokko	1 112 381	Liechtenstein	+	86 392
063	Philippinen	579 150	Peru	391 239	Serbien	1 103 992	Kenia	+	76 954
064	Lettland	554 255	Kroatien	381 105	Islamische Republik Iran	937 972	Ghana	+	72 731
065	Kuwait	549 003	Kambodscha	331 673	Estland	846 835	Sudan	+	70 068
066	Katar	505 889	Cote d'Ivoire	322 442	Lettland	823 030	Mongolei	+	60 097
067	Nigeria	502 473	Vereinigte Arabische Emirate	305 736	Pakistan	795 689	Afghanistan	+	56 738
068	Libysch-Arabische Dschamahirija	455 729	Lettland	268 775	Peru	757 394	Kamerun	+	54 833
069	Neuseeland	388 873	Island	265 432	Irak	716 098	Jemen	+	54 321
070	Peru	366 155	Venezuela	247 575	Ehemalige jugoslaw. Republik Mazedonien	705 037	Namibia	+	53 844
071	Oman	349 027	Neuseeland	226 168	Kuwait	653 476	Sambia	+	53 408
072	Libanon	346 842	Bosnien und Herzegowina	213 691	Bermuda	618 214	Kuba	+	50 961
073	Pakistan	344 739	Costa Rica	213 344	Neuseeland	615 041	Rumänien	+	46 131
074	Aserbaidshjan	325 467	Angola	210 712	Katar	593 806	Kosovo	+	44 498
075	Zypern	317 275	Ecuador	205 478	Bosnien und Herzegowina	524 744	Benin	+	44 187
076	Bosnien und Herzegowina	311 053	Belarus	204 770	Venezuela	511 107	Mali	+	37 695
077	Jordanien	290 964	Sri Lanka	191 333	Liechtenstein	429 556	Bahamas	+	37 687
078	Venezuela	263 532	Estland	188 203	Island	405 456	Uruguay	+	37 382
079	Liechtenstein	257 974	Liechtenstein	171 582	Cote d'Ivoire	387 542	St. Kitts und Nevis	+	35 749
080	Ehemalige jugoslaw. Republik Mazedonien	221 674	Honduras	168 237	Oman	369 819	Myanmar	+	35 294
081	Bangladesch	196 290	Malta	157 597	Ecuador	367 131	Guatemala	+	34 901
082	Panama	181 294	Islamische Republik Iran	125 636	Zypern	366 254	Kirgisistan	+	32 170
083	Usbekistan	166 604	Papua-Neuguinea	110 461	Libanon	363 005	Albanien	+	27 540
084	Ecuador	161 653	Uruguay	105 139	Kambodscha	359 363	Brunei Darussalam	+	26 989
085	Republik Moldau	158 309	Kuwait	104 473	Angola	302 779	Senegal	+	26 519
086	Bahrain	146 404	Mosambik	88 362	Sri Lanka	301 409	Armenien	+	25 112
087	Uruguay	142 521	Katar	87 917	Jordanien	298 437	Mauritius	+	23 201
088	Ghana	141 260	Paraguay	77 753	Malta	294 715	Tunesien	+	22 887
089	Island	140 024	Irak	73 798	Costa Rica	286 047	Besetzte palästinensische Gebiete	+	22 287
090	Turkmenistan	137 589	Äthiopien	71 669	Uruguay	247 660	Neukaledonien	+	17 870
091	Malta	137 118	Ghana	68 529	Honduras	219 365	Arabische Republik Syrien	+	17 150
092	Georgien	126 967	Demokratische Republik Kongo	62 482	Ghana	209 789	Britische Jungferninseln	+	16 717
093	Marshallinseln	124 714	Dominikanische Republik	60 244	Panama	206 736	Burkina Faso	+	16 672
094	Kenia	124 458	Äquatorialguinea	56 426	Republik Moldau	205 623	Antigua und Barbuda	+	16 294
095	Macau	123 351	Vereinigte Republik Tansania	52 115	Usbekistan	176 771	Eritrea	+	16 164
096	Kaimaninseln	122 323	Zypern	48 979	Kenia	171 962	Venezuela	+	15 957
097	Sri Lanka	110 076	Mauretanien	48 244	Bahrain	165 986	Montenegro	+	15 869
098	Namibia	94 957	Kenia	47 504	Georgien	156 838	Dominikanische Republik	+	13 447
099	Angola	92 067	Republik Moldau	47 314	Äthiopien	142 751	Niger	+	12 797
100	Guatemala	80 909	Guatemala	46 008	Macau	142 184	Ruanda	+	12 736
101	Sudan	76 419	Bolivien	45 718	Turkmenistan	141 705	Trinidad und Tobago	+	12 578
102	Kamerun	74 153	Uganda	42 523	Namibia	136 070	Andorra	+	12 414
103	Dominikanische Republik	73 691	Namibia	41 113	Dominikanische Republik	133 935	San Marino	+	11 683
104	Costa Rica	72 703	El Salvador	39 208	Paraguay	130 389	Botsuana	+	11 196

2.3 Rangfolge der Handelspartner im Außenhandel der Bundesrepublik Deutschland
Januar / Mai 2013

Rang	Ausfuhr		Einfuhr		Umsatz		Außenhandelsaldo		
	Land	1 000 Euro	Land	1 000 Euro	Land	1 000 Euro	Land	1 000 Euro	
105	Bahamas	72 004	Guinea	35 993	Guatemala	126 917	Tadschikistan	+	10 818
106	Äthiopien	71 082	Bahamas	34 317	Marshallinseln	124 773	Republik Kongo	+	10 466
107	Kuba	68 024	Trinidad und Tobago	33 495	Kaimaninseln	122 438	Belize	+	10 358
108	Cote d'Ivoire	65 100	Madagaskar	31 762	Papua-Neuguinea	121 085	Suriname	+	9 133
109	Mongolei	63 991	Jamaika	31 018	Demokratische Republik Kongo	119 633	Curacao	+	8 979
110	Sambia	63 887	Georgien	29 871	Mosambik	110 541	Färöer	+	8 476
111	Afghanistan	60 029	Gabun	29 766	Vereinigte Republik Tansania	109 365	Seychellen	+	7 898
112	Vereinigte Republik Tansania	57 250	Armenien	29 594	Bahamas	106 321	Gibraltar	+	7 253
113	Demokratische Republik Kongo	57 151	Albanien	29 481	Mauretanien	103 091	Französisch-Polynesien	+	6 957
114	Albanien	57 021	Simbabwe	28 832	Kamerun	93 473	Mauretanien	+	6 603
115	Jemen	56 676	Demokratische Volksrepublik Laos	26 226	Bolivien	91 721	Togo	+	6 204
116	Myanmar	55 040	Panama	25 442	Albanien	86 502	Kap Verde	+	6 180
117	Mauretanien	54 847	Malawi	21 374	Kuba	85 087	Dschibuti	+	5 921
118	Armenien	54 706	Oman	20 792	Armenien	84 300	Vereinigte Republik Tansania	+	5 135
119	Paraguay	52 636	Myanmar	19 746	Sudan	82 770	Südsudan	+	4 986
120	Honduras	51 128	Bahrain	19 582	Trinidad und Tobago	79 568	Barbados	+	4 877
121	Kosovo	50 495	Kamerun	19 320	El Salvador	79 231	Haiti	+	4 480
122	Trinidad und Tobago	46 073	Liberia	18 879	Myanmar	74 786	Sierra Leone	+	4 466
123	Bolivien	46 003	Macau	18 833	Sambia	74 366	Tschad	+	4 465
124	Benin	44 786	Kuba	17 063	Uganda	70 098	Gambia	+	3 275
125	El Salvador	40 023	Libanon	16 163	Mongolei	67 885	Aruba	+	3 125
126	Kirgisistan	39 033	Mauritius	14 115	Äquatorialguinea	66 549	Melilla	+	2 953
127	Mali	38 558	Nicaragua	13 997	Afghanistan	63 320	Malediven	+	2 881
128	Mauritius	37 316	Montenegro	13 863	Gabun	59 062	Ceuta	+	2 310
129	St. Kitts und Nevis	36 849	Togo	12 779	Jemen	59 031	Fidschi	+	2 272
130	Senegal	32 496	Republik Kongo	11 556	Kosovo	56 492	Französische Südgebiete	+	1 839
131	Montenegro	29 732	Nepal	10 480	Mauritius	51 431	Liberia	+	1 761
132	Gabun	29 296	Sambia	10 479	Madagaskar	48 566	Guyana	+	1 750
133	Brunei Darussalam	28 054	Usbekistan	10 167	Jamaika	48 464	Nicaragua	+	1 726
134	Kambodscha	27 690	Arabische Republik Syrien	9 775	Guinea	47 534	Mayotte	+	1 340
135	Uganda	27 575	Swasiland	8 026	Kirgisistan	45 896	St. Lucia	+	1 237
136	Arabische Republik Syrien	26 925	Grönland	7 818	Benin	45 385	St. Martin	+	1 200
137	Besetzte palästinensische Gebiete	22 538	Jordanien	7 473	Montenegro	43 595	Guinea-Bissau	+	1 127
138	Mosambik	22 179	Burundi	7 011	Simbabwe	40 443	Guam	+	993
139	Republik Kongo	22 022	Färöer	6 940	Liberia	39 519	El Salvador	+	815
140	Liberia	20 640	Kirgisistan	6 863	Mali	39 421	Somalia	+	768
141	Burkina Faso	20 475	Sudan	6 351	Senegal	38 473	St. Vincent und die Grenadinen	+	508
142	Togo	18 983	Kosovo	5 997	St. Kitts und Nevis	37 949	Nördliche Marianen	+	475
143	Neukaledonien	18 070	Senegal	5 977	Arabische Republik Syrien	36 700	Turks- und Caicosinseln	+	457
144	Jamaika	17 446	Sierra Leone	5 321	Demokratische Volksrepublik Laos	36 531	Sao Tome und Principe	+	404
145	Britische Jungferninseln	16 954	Demokratische Volksrepublik Korea	5 272	Republik Kongo	33 578	Vanuatu	+	360
146	Antigua und Barbuda	16 880	Malediven	4 576	Togo	31 762	Amerikanische Überseeinseln, kleinere	+	348
147	Madagaskar	16 804	Turkmenistan	4 116	Malawi	31 111	Amerikanische Jungferninseln	+	338
148	Eritrea	16 453	Guyana	3 945	Nicaragua	29 720	Tonga	+	313
149	Ruanda	16 399	Mongolei	3 894	Brunei Darussalam	29 119	Lesotho	+	312
150	Nicaragua	15 723	Burkina Faso	3 803	Burkina Faso	24 278	Bolivien	+	285
151	Färöer	15 416	Ruanda	3 663	Besetzte palästinensische Gebiete	22 789	Tokelau	+	241
152	San Marino	14 703	Salomonen	3 598	Färöer	22 356	Bonaire, Saba, St. Eustatius	+	212
153	Niger	12 993	Grenada	3 371	Ruanda	20 062	Dominica	+	170
154	Andorra	12 927	Afghanistan	3 291	Nepal	18 486	Zentralafrikanische Republik	+	84
155	Tadschikistan	12 661	San Marino	3 020	Neukaledonien	18 270	Kiribati	+	67
156	Simbabwe	11 611	Timor-Leste	2 970	San Marino	17 723	Norfolkinsel	+	64

2.3 Rangfolge der Handelspartner im Außenhandel der Bundesrepublik Deutschland
Januar / Mai 2013

Rang	Ausfuhr		Einfuhr		Umsatz		Außenhandelsaldo		
	Land	1 000 Euro	Land	1 000 Euro	Land	1 000 Euro	Land	1 000 Euro	
157	Guinea	11 541	Jemen	2 355	Antigua und Barbuda	17 466	Pitcairnseln	+	53
158	Botsuana	11 511	Suriname	1 894	Britische Jungferninseln	17 191	Cookinseln	+	43
159	Suriname	11 027	Tadschikistan	1 843	Eritrea	16 742	Wallis und Futuna	+	39
160	Belize	10 652	Bhutan	1 744	Sierra Leone	15 108	Amerikanisch-Samoa	+	31
161	Papua-Neuguinea	10 624	Seychellen	1 543	Tadschikistan	14 504	Montserrat	+	21
162	Demokratische Volksrepublik Laos	10 305	Haiti	1 496	Burundi	13 952	Südgeorgien u.d.Südlichen Sandwichinseln	+	14
163	Äquatorialguinea	10 123	Komoren	1 477	Andorra	13 440	Westsahara	+	8
164	Sierra Leone	9 787	Fidschi	1 394	Niger	13 189	Bouvetinsel	+	7
165	Malawi	9 737	Tschad	1 360	Suriname	12 921	St. Helena	+	5
166	Seychellen	9 441	Französisch-Polynesien	1 250	Malediven	12 033	Falklandinseln	+	2
167	Curacao	9 352	St. Kitts und Nevis	1 100	Botsuana	11 826	Antarktis	+	1
168	Französisch-Polynesien	8 207	Anguilla	1 081	Swasiland	11 411	Föderierte Staaten von Mikronesien	-	2
169	Nepal	8 006	Brunei Darussalam	1 065	Seychellen	10 984	Tuvalu	-	3
170	Malediven	7 457	Barbados	906	Belize	10 946	Palau	-	15
171	Gibraltar	7 328	Mali	863	Curacao	9 725	Weihnachtsinsel	-	24
172	Burundi	6 941	Vatikanstadt	801	Guyana	9 640	Burundi	-	70
173	Kap Verde	6 546	Benin	599	Grönland	9 639	Vatikanstadt	-	73
174	Haiti	5 976	Antigua und Barbuda	586	Französisch-Polynesien	9 457	St. Barthelemy	-	103
175	Dschibuti	5 924	Andorra	513	Demokratische Volksrepublik Korea	7 844	Samoa	-	108
176	Tschad	5 825	Ceuta	483	Haiti	7 472	St. Pierre und Miquelon	-	206
177	Barbados	5 783	Somalia	461	Gibraltar	7 403	Gabun	-	470
178	Guyana	5 695	Zentralafrikanische Republik	422	Tschad	7 185	Komoren	-	570
179	Südsudan	4 987	Curacao	373	Kap Verde	6 912	Äthiopien	-	587
180	Fidschi	3 666	Kap Verde	366	Barbados	6 689	Bhutan	-	1 019
181	Gambia	3 571	Lesotho	356	Dschibuti	5 927	Anguilla	-	1 048
182	Swasiland	3 385	Botsuana	315	Fidschi	5 060	Nepal	-	2 474
183	Aruba	3 146	Sao Tome und Principe	304	Südsudan	4 988	Grenada	-	2 681
184	Melilla	2 956	Gambia	296	Grenada	4 061	Demokratische Volksrepublik Korea	-	2 700
185	Ceuta	2 793	Belize	294	Gambia	3 867	Timor-Leste	-	2 924
186	Demokratische Volksrepublik Korea	2 572	St. Barthelemy	294	Salomonen	3 719	Salomonen	-	3 477
187	Französische Südgebiete	1 839	Eritrea	289	Ceuta	3 276	Swasiland	-	4 641
188	Grönland	1 821	Antarktis	287	Aruba	3 167	Demokratische Republik Kongo	-	5 331
189	St. Lucia	1 398	Besetzte palästinensische Gebiete	251	Timor-Leste	3 016	Grönland	-	5 997
190	Mayotte	1 340	Britische Jungferninseln	237	Melilla	2 959	Malawi	-	11 637
191	St. Martin	1 251	St. Pierre und Miquelon	231	Bhutan	2 469	Jamaika	-	13 572
192	Somalia	1 229	Neukaledonien	200	Komoren	2 384	Indonesien	-	14 672
193	Guam	1 189	Guam	196	Französische Südgebiete	1 839	Uganda	-	14 948
194	Guinea-Bissau	1 127	Niger	196	Somalia	1 690	Madagaskar	-	14 958
195	Komoren	907	St. Lucia	161	St. Lucia	1 559	Demokratische Volksrepublik Laos	-	15 921
196	Vatikanstadt	728	Samoa	139	Vatikanstadt	1 529	Simbabwe	-	17 221
197	Bhutan	725	Kaimaninseln	115	Guam	1 385	Malta	-	20 479
198	Sao Tome und Principe	708	Amerikanische Jungferninseln	93	Mayotte	1 340	Guinea	-	24 452
199	Grenada	690	Bermuda	85	St. Martin	1 302	Peru	-	25 084
200	Lesotho	668	Gibraltar	75	Guinea-Bissau	1 127	Paraguay	-	25 117
201	St. Vincent und die Grenadinen	508	Amerikanische Überseeinseln, kleinere	64	Anguilla	1 114	Bulgarien	-	43 094
202	Zentralafrikanische Republik	506	Marshallinseln	59	Lesotho	1 024	Ecuador	-	43 825
203	Nördliche Marianen	475	Falklandinseln	51	Sao Tome und Principe	1 012	Äquatorialguinea	-	46 303
204	Turks- und Caicosinseln	459	St. Martin	51	Zentralafrikanische Republik	928	Mosambik	-	66 183
205	Amerikanische Jungferninseln	431	Dominica	46	Antarktis	575	Sri Lanka	-	81 257
206	Amerikanische Überseeinseln, kleinere	412	Tokelau	45	Amerikanische Jungferninseln	524	Thailand	-	88 265
207	Vanuatu	392	Palau	42	St. Vincent und die Grenadinen	508	Papua-Neuguinea	-	99 837
208	Tonga	313	Bonaire, Saba, St. Eustatius	39	St. Barthelemy	485	Pakistan	-	106 211

2.3 Rangfolge der Handelspartner im Außenhandel der Bundesrepublik Deutschland
Januar / Mai 2013

Rang	Ausfuhr		Einfuhr		Umsatz		Außenhandelsaldo		
	Land	1 000 Euro	Land	1 000 Euro	Land	1 000 Euro	Land	1 000 Euro	
209	Antarktis		288	Vanuatu	32	Amerikanische Überseeinseln, kleinere	476	Honduras	- 117 109
210	Tokelau		286	Weihnachtsinsel	24	Nördliche Marianen	475	Angola	- 118 645
211	Bonaire, Saba, St. Eustatius		251	Föderierte Staaten von Mikronesien	23	Turks- und Caicosinseln	461	Slowenien	- 122 114
212	Dominica		216	Aruba	21	Vanuatu	424	Island	- 125 408
213	St. Barthelemy		191	Cookinseln	4	Tokelau	331	Costa Rica	- 140 641
214	Salomonen		121	Kiribati	4	Tonga	313	Taiwan	- 170 950
215	Kiribati		71	Dschibuti	3	Bonaire, Saba, St. Eustatius	290	Malaysia	- 256 406
216	Norfolkinsel		64	Melilla	3	Dominica	262	Cote d'Ivoire	- 257 342
217	Falklandinseln		53	Tuvalu	3	St. Pierre und Miquelon	256	Ehemalige jugoslaw. Republik Mazedonien	- 261 689
218	Pitcairnseln		53	Turks- und Caicosinseln	2	Samoa	170	Kambodscha	- 303 983
219	Cookinseln		47	Westsahara	2	Falklandinseln	104	Philippinen	- 341 434
220	Timor-Leste		46	Südsudan	1	Kiribati	75	Kasachstan	- 383 338
221	Wallis und Futuna		39	Amerikanisch-Samoa	-	Palau	69	Aserbaidschan	- 588 632
222	Anguilla		33	Bouvetinsel	-	Norfolkinsel	64	Slowakei	- 727 823
223	Amerikanisch-Samoa		31	Britisches Territorium im Indischen Ozean	-	Pitcairnseln	53	Ungarn	- 805 419
224	Samoa		31	Französische Südgebiete	-	Cookinseln	51	Tschechische Republik	- 845 708
225	Palau		27	Guinea-Bissau	-	Föderierte Staaten von Mikronesien	44	Nigeria	- 988 610
226	St. Pierre und Miquelon		25	Heard und McDonaldinseln	-	Wallis und Futuna	39	Bangladesch	- 1 269 511
227	Föderierte Staaten von Mikronesien		21	Kokosinseln	-	Amerikanisch-Samoa	31	Russische Föderation	- 1 455 108
228	Montserrat		21	Mayotte	-	Weihnachtsinsel	24	Japan	- 1 538 897
229	Südgeorgien u.d.Südlichen Sandwichinseln		14	Montserrat	-	Montserrat	21	Vietnam	- 1 750 732
230	Westsahara		10	Nauru	-	Südgeorgien u.d.Südlichen Sandwichinseln	14	Irland	- 1 851 785
231	Bouvetinsel		7	Niue	-	Westsahara	12	Libysch-Arabische Dschamahirija	- 2 193 441
232	St. Helena		5	Nördliche Marianen	-	Bouvetinsel	7	Volksrepublik China	- 2 980 425
233	Britisches Territorium im Indischen Ozean		-	Norfolkinsel	-	St. Helena	5	Norwegen	- 5 822 912
234	Heard und McDonaldinseln		-	Pitcairnseln	-	Tuvalu	3	Niederlande	- 7 670 757
235	Kokosinseln		-	St. Helena	-	Britisches Territorium im Indischen Ozean	-	Britisches Territorium im Indischen Ozean	-
236	Nauru		-	St. Vincent und die Grenadinen	-	Heard und McDonaldinseln	-	Heard und McDonaldinseln	-
237	Niue		-	Südgeorgien u.d.Südlichen Sandwichinseln	-	Kokosinseln	-	Kokosinseln	-
238	Tuvalu		-	Tonga	-	Nauru	-	Nauru	-
239	Weihnachtsinsel		-	Wallis und Futuna	-	Niue	-	Niue	-
	Außerdem			Außerdem		Außerdem		Außerdem	
	Schiffs- und Luftfahrzeugbedarf	590 326		Schiffs- und Luftfahrzeugbedarf		Schiffs- und Luftfahrzeugbedarf	590 326	Schiffs- und Luftfahrzeugbedarf	+ 590 326
	Hohe See			Hohe See		Hohe See		Hohe See	-
	Insgesamt	454 645 237		Insgesamt	373 811 280	Insgesamt	828 456 517	Insgesamt	+ 80 833 957

3 Werte nach Kapiteln des Warenverzeichnisses für die Außenhandelsstatistik *)

3.1 Ausfuhr

Nr. der Klassifikation	Warenbenennung	2013		2012	Zu- (+) bzw. Abnahme (-)		Zu- (+) bzw. Abnahme (-)			
		Mai	Januar/Mai		gegenüber		gegenüber			
					Mai 2012		Januar/Mai 2012			
		in 1 000 Euro			in 1 000 Euro	%	in 1 000 Euro	%		
01	Lebende Tiere	143 954	667 595	530 633	+	42 107	+ 41,3	+	136 962	+ 25,8
02	Fleisch und genießbare Schlachtnieberzeugnisse	608 596	3 151 292	3 072 902	-	3 540	- 0,6	+	78 390	+ 2,6
03	Fische und Krebstiere, Weichtiere und andere wirbellose Wassertieren ...	100 764	481 057	455 121	+	7 093	+ 7,6	+	25 936	+ 5,7
04	Milch und Milchzeugnisse; Vogeleier; Honig	803 624	3 754 582	3 310 547	+	110 284	+ 15,9	+	444 035	+ 13,4
05	Andere Waren tierischen Ursprungs	69 251	355 777	342 827	-	4 110	- 5,6	+	12 950	+ 3,8
06	Lebende Pflanzen und Waren des Blumenhandels	97 588	405 759	384 109	+	10 522	+ 12,1	+	21 650	+ 5,6
07	Gemüse, Pflanzen, Wurzeln, Knollen, zu Ernährungszwecken	105 432	491 351	335 167	+	29 933	+ 39,6	+	156 184	+ 46,6
08	Genießbare Früchte und Nüsse; Schalen von Zitrusfrüchten	120 558	551 117	497 415	+	20 580	+ 20,6	+	53 702	+ 10,8
09	Kaffee; Tee; Mate, Gewürze	177 343	962 708	992 017	-	40 227	- 18,5	-	29 309	- 3,0
10	Getreide	238 852	1 370 856	928 194	+	54 692	+ 29,7	+	442 662	+ 47,7
11	Müllereierzeugnisse; Malz; Stärke; Imulin; Kleber von Weizen	106 175	507 992	486 548	-	10 532	- 9,0	+	21 444	+ 4,4
12	Ölsamen und ölhaltige Früchte; Samen; Stroh und Futter	61 690	504 930	477 175	-	228	- 0,4	+	27 755	+ 5,7
13	Schellack; Gummen, Harze und andere Pflanzensäfte	49 067	224 118	205 106	+	3 537	+ 7,8	+	19 012	+ 9,3
14	Flechtstoffe und andere Waren pflanzlichen Ursprungs	651	3 445	3 861	-	269	- 29,2	-	416	- 10,8
15	Tierische und pflanzliche Fette und Öle	259 217	1 253 945	1 116 292	+	8 037	+ 3,2	+	137 653	+ 12,3
16	Zubereitungen von Fleisch, Fischen oder von Krebstieren	235 926	1 122 299	1 051 502	+	13 074	+ 5,9	+	70 797	+ 6,7
17	Zucker und Zuckerwaren	161 084	799 155	711 421	+	1 259	+ 0,8	+	87 734	+ 12,3
18	Kakao und Zubereitungen aus Kakao	244 601	1 378 762	1 291 535	-	13 922	- 5,4	+	87 227	+ 6,8
19	Zubereitungen aus Getreide, Mehl, Stärke; Milch; Backwaren	437 306	2 083 750	1 905 162	+	42 359	+ 10,7	+	178 588	+ 9,4
20	Zubereitungen von Gemüse, Früchten und and. Pflanzenteilen	209 253	967 397	919 184	+	7 956	+ 4,0	+	48 213	+ 5,2
21	Verschiedene Lebensmittelzubereitungen	423 500	1 957 238	1 800 228	-	16 905	- 3,8	+	157 010	+ 8,7
22	Getränke, alkoholhaltige Flüssigkeiten und Essig	467 961	2 035 552	1 900 428	+	37 245	+ 8,6	+	135 124	+ 7,1
23	Rückstände und Abfälle der Lebensmittelindustrie	280 170	1 482 393	1 241 187	+	3 680	+ 1,3	+	241 206	+ 19,4
24	Tabak und verarbeitete Tabakersatzstoffe	296 484	1 562 754	1 704 683	-	50 687	- 14,6	-	141 929	- 8,3
25	Salz; Schwefel; Steine und Erden; Gips, Kalk und Zement	183 051	848 756	843 574	-	1 867	- 1,0	+	5 182	+ 0,6
26	Erze sowie Schlacken und Aschen	23 181	137 013	142 110	-	5 639	- 19,6	-	5 097	- 3,6
27	Mineralische Brennstoffe; Mineralöle; bituminöse Stoffe	2 542 756	13 713 104	13 751 923	-	40 234	- 1,6	-	38 819	- 0,3
28	Anorganische chemische Erzeugnisse	752 092	3 664 854	3 794 502	-	3 217	- 0,4	-	129 648	- 3,4
29	Organische chemische Erzeugnisse	1 930 696	10 971 318	10 399 857	-	78 945	- 3,9	+	571 461	+ 5,5
30	Pharmazeutische Erzeugnisse	4 289 242	22 903 762	21 251 574	-	123 238	- 2,8	+	1 652 188	+ 7,8
31	Düngemittel	225 528	1 287 023	1 353 229	-	49 364	- 18,0	-	66 206	- 4,9
32	Gerb- und Farbstoffzusätze; Farbstoffe, Anstrichfarben, Lacke	874 583	4 390 227	4 354 043	-	9 666	- 1,1	+	36 184	+ 0,8
33	Ätherische Öle; zubereitete Körperpflege- oder Schönheitsmittel	699 617	3 511 264	3 276 919	+	25 309	+ 3,8	+	234 345	+ 7,2
34	Seifen; Waschmittel, Schuhcreme, Kerzen, Modelliermassen	536 657	2 664 130	2 557 226	+	2 962	+ 0,6	+	106 904	+ 4,2
35	Eiweißstoffe, modifizierte Stärke; Klebstoffe, Enzyme	232 041	1 174 260	1 144 384	-	4 105	- 1,7	+	29 876	+ 2,6
36	Pulver und Sprengstoffe; Zündhölzer	22 577	90 290	94 840	+	2 437	+ 12,1	-	4 550	- 4,8
37	Erzeugnisse zu fotografischen und kinematografischen Zwecken	91 806	469 380	434 088	+	4 217	+ 4,8	+	35 292	+ 8,1
38	Verschiedenen Erzeugnisse der chemischen Industrie	1 586 150	8 193 737	7 794 089	+	40 216	+ 2,6	+	399 648	+ 5,1
39	Kunststoffe und Waren daraus	4 529 390	21 881 348	21 350 713	+	124 636	+ 2,8	+	530 635	+ 2,5
40	Kautschuk und Waren daraus	1 169 320	5 810 844	5 975 152	-	33 749	- 2,8	-	164 308	- 2,7
41	Häute, Felle und Leder	92 199	443 663	437 557	-	5 929	- 6,0	+	6 106	+ 1,4
42	Lederwaren; Reiseartikel; Handtaschen	111 779	631 653	627 256	+	647	+ 0,6	+	4 397	+ 0,7
43	Pelzfelle und künstliches Pelzwerk; Waren daraus	14 216	67 718	68 846	-	1 142	- 7,4	-	1 128	- 1,6
44	Holz und Holzwaren; Holzkohle	590 240	2 757 642	2 709 278	-	1 274	- 0,2	+	48 364	+ 1,8
45	Kork und Korkwaren	1 952	11 688	14 341	-	1 185	- 37,8	-	2 653	- 18,5
46	Flechtwaren und Korbmacherwaren	3 235	15 320	16 277	-	385	- 10,6	-	957	- 5,9
47	Halbstoffe aus Holz	107 014	531 669	496 658	+	5 722	+ 5,6	+	35 011	+ 7,0
48	Papier und Papp; Waren aus Papier oder Papp	1 467 489	7 147 757	7 076 089	+	45 162	- 3,0	+	171 668	+ 1,0
49	Bücher, Zeitungen, Erzeugnisse des graphischen Gewerbes	333 104	1 716 048	1 684 537	+	22 374	+ 7,2	+	31 511	+ 1,9
50	Seide	7 489	32 877	31 472	+	105	+ 1,4	+	1 405	+ 4,5
51	Wolle, Tierhaare	54 537	271 476	319 368	-	16 670	- 23,4	-	47 892	- 15,0
52	Baumwolle	86 224	418 487	452 040	-	11 606	- 11,9	-	33 553	- 7,4
53	Andere pflanzliche Spinnstoffe	2 826	18 717	20 135	-	299	- 9,6	-	1 418	- 7,0
54	Synthetische oder künstliche Filamente	158 456	806 994	825 862	-	10 321	- 6,1	-	18 868	- 2,3
55	Synthetische oder künstliche Spinnfasern	173 401	823 381	828 590	-	471	- 0,3	-	5 209	- 0,6
56	Watte, Filze und Vliesstoffe; Seile und Taue	189 422	931 164	889 171	+	640	+ 0,3	+	41 993	+ 4,7
57	Teppiche und andere Fußbodenbeläge, aus Spinnstoffen	36 431	197 687	224 181	-	7 396	- 16,9	-	26 494	- 11,8
58	Spezialgewebe; getuftete Spinnstoffverz.; Stickereien	38 395	189 517	204 077	-	5 031	- 11,6	-	14 560	- 7,1
59	Getränke, bestrichene, überzogene Gewebe	172 097	860 434	861 270	-	11 855	- 6,4	-	836	- 0,6
60	Gewirke und Gestricke	76 416	346 905	363 509	+	2 193	+ 3,0	-	16 604	- 4,1
61	Kleidung aus Gewirken und Gestricken	404 380	2 542 337	2 552 343	-	17 671	- 4,2	-	10 006	- 0,4
62	Kleidung ausgenommen aus Gewirken und Gestricken	442 763	3 133 816	3 201 220	-	14 621	- 3,2	-	67 404	- 2,1
63	Andere konfektionierte Spinnstoffwaren; Altwaren	184 835	868 016	860 988	-	1 878	- 1,0	+	7 028	+ 0,8
64	Schuhe	208 748	1 558 482	1 484 360	+	4 454	+ 2,2	+	74 122	+ 5,0
65	Kopfbedeckungen	18 024	113 477	112 411	-	1 707	- 8,7	+	1 066	+ 0,9
66	Regenschirme, Sonnenschirme, Stöcke, Peitschen	6 147	33 823	37 031	-	1 667	- 21,3	-	3 208	- 8,7
67	Federn und Daunen; künstliche Blumen, Menschenhaare	6 151	38 550	38 762	-	501	- 7,5	-	212	- 0,5
68	Waren aus Stein, Gips, Zement, Asbest, Glimmer	308 355	1 501 587	1 508 936	-	5 683	- 1,8	-	7 349	- 0,5
69	Keramische Waren	240 283	1 183 751	1 223 353	-	14 321	- 5,6	-	39 602	- 3,2
70	Glas und Glaswaren	439 442	2 142 532	2 077 324	+	5 935	+ 1,4	+	65 208	+ 3,1
71	Perlen, Edelsteine, Edelmetalle, Schmuck, Münzen	1 038 520	5 985 075	6 506 397	-	211 472	- 16,9	-	521 322	- 8,0
72	Eisen und Stahl	1 932 543	9 653 907	10 781 665	-	250 511	- 11,5	-	1 127 758	- 10,5
73	Waren aus Eisen und Stahl	2 138 010	10 768 906	10 720 312	-	8 877	- 0,4	+	48 594	+ 0,5
74	Kupfer und Waren daraus	860 583	4 652 284	5 064 467	-	192 486	- 18,3	-	412 183	- 8,1
75	Nickel und Waren daraus	87 629	446 746	490 309	-	7 083	- 7,5	-	43 563	- 8,9
76	Aluminium und Waren daraus	1 051 131	5 239 301	5 114 080	-	10 051	- 0,9	+	125 221	+ 2,4
78	Blei und Waren daraus	28 814	168 478	171 631	+	1 080	+ 3,9	-	3 153	- 1,8
79	Zink und Waren daraus	51 785	240 716	275 467	-	7 248	- 12,3	-	34 751	- 12,6
80	Zinn und Waren daraus	9 275	52 424	51 897	-	1 821	- 16,4	+	527	+ 1,0
81	Andere unedle Metalle; Cermets; Waren daraus	92 716	528 264	589 269	-	31 395	- 25,3	-	61 005	- 10,4
82	Werkzeuge, Schneidwaren und Essbestecke	534 797	2 873 860	2 887 069	-	37 092	- 6,5	-	13 209	- 0,5
83	Verschiedene Waren aus unedlen Metallen	559 549	2 701 594	2 713 181	-	1 400	- 0,2	-	11 587	- 0,4

3 Werte nach Kapiteln des Warenverzeichnisses für die Außenhandelsstatistik *)

3.1 Ausfuhr

Nr. der Klassifikation	Warenbenennung	2013		2012		Zu- (+) bzw. Abnahme (-)		Zu- (+) bzw. Abnahme (-)				
		Mai	Januar/Mai	in 1 000 Euro	gegenüber Mai 2012		gegenüber Januar/Mai 2012					
					in 1 000 Euro	%	in 1 000 Euro	%				
84	Maschinen, Apparate und mechanische Geräte	15 583 344	78 240 367	80 197 155	-	626 581	-	3,9	-	1 956 788	-	2,4
85	Elektrische Maschinen, Bild- und Tonwiedergabegeräte	8 741 576	43 698 193	44 100 467	-	381 981	-	4,2	-	402 274	-	0,9
86	Schienenfahrzeuge, Gleismaterial	266 851	1 369 834	1 548 235	+	31 427	+	13,3	-	178 401	-	11,5
87	Zugmaschinen, Kraftwagen, Krafträder, Fahrräder	14 397 641	75 813 353	77 860 336	-	1 020 795	-	6,6	-	2 046 983	-	2,6
88	Luftfahrzeuge und Raumfahrzeuge	2 149 889	11 877 701	12 319 251	-	702 966	-	24,6	-	441 550	-	3,6
89	Wasserfahrzeuge und schwimmende Vorrichtungen	137 814	1 843 066	1 876 956	-	549 056	-	79,9	-	33 890	-	1,8
90	Optische, photographische Instrumente; medizinische Instrumente	4 180 293	20 701 249	20 197 063	+	92 420	+	2,3	+	504 186	+	2,5
91	Uhrmacherwaren	151 571	674 393	586 187	-	8 346	-	5,2	+	88 206	+	15,0
92	Musikinstrumente	42 548	197 453	200 157	-	511	-	1,2	-	2 704	-	1,4
93	Waffen und Munition	42 970	206 830	171 822	+	5 011	+	13,2	+	35 008	+	20,4
94	Möbel; Beleuchtungskörper	1 068 957	5 408 266	5 567 505	-	80 076	-	7,0	-	159 239	-	2,9
95	Spielzeug, Sportgeräte	246 740	1 208 736	1 522 923	-	97 851	-	28,4	-	314 187	-	20,6
96	Verschiedene Waren	286 438	1 436 311	1 374 671	-	3 966	-	1,4	+	61 640	+	4,5
97	Kunstgegenstände, Sammlungsstücke, Antiquitäten	47 304	218 013	334 540	-	21 072	-	30,8	-	116 527	-	34,8
98	Vollständige Fabrikationsanlagen	239 630	1 463 161	1 119 340	-	55 676	-	18,9	+	343 821	+	30,7
99	Zusammenstellungen verschiedener Waren	1 223 915	5 852 440	6 040 985	+	57 832	+	5,0	-	188 545	-	3,1
	Insgesamt ...	88 556 622	454 645 237	455 812 048	-	4 153 555	-	4,5	-	1 166 811	-	0,3

*) Außenhandelsergebnisse nach Kapiteln können über Genesis-Online abgerufen werden (Tabellen 51000-0005 jährlich, 51000-0006 monatlich bzw. Zeitreihen 51000BJ120 jährlich, 51000BM120 monatlich).

3 Werte nach Kapiteln des Warenverzeichnisses für die Außenhandelsstatistik ¹⁾

3.2 Einfuhr

Nr. der Klassifikation	Warenbenennung	2013		2012		Zu- (+) bzw. Abnahme (-)		Zu- (+) bzw. Abnahme (-)	
		Mai	Januar/Mai	Zu- (+) bzw. Abnahme (-)	gegenüber		gegenüber		
					gegenüber	gegenüber	gegenüber	gegenüber	
		in 1 000 Euro		in 1 000 Euro		%	in 1 000 Euro		%
01	Lebende Tiere	167 969	916 606	748 850	+	2 481	+ 1,5	167 756	+ 22,4
02	Fleisch und genießbare Schlachtnebenerzeugnisse	456 199	2 355 821	2 377 537	-	27 903	- 5,8	21 716	- 0,9
03	Fische und Krebstiere, Weichtiere und andere wirbellose Wassertieren ...	250 619	1 243 105	1 229 761	+	11 229	+ 4,7	13 344	+ 1,1
04	Milch und Milcherzeugnisse; Vogeleier; Honig	537 916	2 645 811	2 598 660	+	4 745	+ 0,9	47 151	+ 1,8
05	Andere Waren tierischen Ursprungs	75 209	379 721	384 641	-	9 901	- 11,6	4 920	- 1,3
06	Lebende Pflanzen und Waren des Blumenhandels	353 178	1 368 975	1 466 678	+	12 425	+ 3,6	97 703	- 6,7
07	Gemüse, Pflanzen, Wurzeln, Knollen, zu Ernährungszwecken	526 323	2 425 346	2 319 731	+	30 437	+ 6,1	105 615	+ 4,6
08	Genießbare Früchte und Nüsse; Schalen von Zitrusfrüchten	638 887	2 838 686	2 576 195	+	64 077	+ 11,1	262 491	+ 10,2
09	Kaffee; Tee; Mate; Gewürze	305 884	1 645 788	1 962 898	-	59 797	- 16,4	317 110	- 16,2
10	Getreide	194 034	1 099 891	1 026 060	+	6 056	+ 3,2	73 831	+ 7,2
11	Müllereierzeugnisse; Malz; Stärke; Imulin; Kleber von Weizen	43 150	207 840	202 088	+	1 875	+ 4,5	5 752	+ 2,8
12	Ölsamen und ölhaltige Früchte; Samen; Stroh und Futter	427 669	2 069 566	2 037 825	-	46 212	- 9,8	31 741	+ 1,6
13	Schellack; Gummen, Harze und andere Pflanzensäfte	43 129	213 506	214 395	+	1 428	+ 3,4	889	- 0,4
14	Flechtstoffe und andere Waren pflanzlichen Ursprungs	2 872	11 301	11 674	+	181	+ 6,7	373	- 3,2
15	Tierische und pflanzliche Fette und Öle	298 469	1 420 977	1 511 486	+	388	+ 0,1	90 509	- 6,0
16	Zubereitungen von Fleisch, Fischen oder von Krebstieren	187 868	922 362	956 885	-	15 127	- 7,5	34 523	- 3,6
17	Zucker und Zuckerwaren	137 184	687 068	619 223	+	11 211	+ 8,9	67 845	+ 11,0
18	Kakao und Zubereitungen aus Kakao	187 287	1 129 073	1 232 697	-	30 999	- 14,2	103 624	- 8,4
19	Zubereitungen aus Getreide, Mehl, Stärke; Milch; Backwaren	295 266	1 289 686	1 107 952	+	48 742	+ 19,8	181 734	+ 16,4
20	Zubereitungen von Gemüse, Früchten und and. Pflanzenteilen	358 572	1 694 048	1 779 177	-	10 978	- 3,0	85 129	- 4,8
21	Verschiedene Lebensmittelzubereitungen	229 110	1 096 715	1 033 106	-	5 876	- 2,5	63 609	+ 6,2
22	Getränke, alkoholhaltige Flüssigkeiten und Essig	539 950	2 626 803	2 555 682	-	29 586	- 5,2	71 121	+ 2,8
23	Rückstände und Abfälle der Lebensmittelindustrie	313 472	1 481 854	1 315 053	+	26 411	+ 9,2	166 801	+ 12,7
24	Tabak und verarbeitete Tabakersatzstoffe	149 484	758 928	736 793	-	4 270	- 2,8	22 135	+ 3,0
25	Salz; Schwefel; Steine und Erden; Gips, Kalk und Zement	139 190	721 344	764 825	-	24 184	- 14,8	43 481	- 5,7
26	Erze sowie Schlacken und Aschen	571 910	3 436 124	3 896 768	-	176 403	- 23,6	460 644	- 11,8
27	Mineralische Brennstoffe; Mineralöle; bituminöse Stoffe	11 124 299	54 852 315	57 581 937	+	150 850	+ 1,4	2 729 622	- 4,7
28	Anorganische chemische Erzeugnisse	638 738	2 723 567	3 310 181	-	65 797	- 9,3	586 614	- 17,7
29	Organische chemische Erzeugnisse	2 263 554	10 829 340	10 423 609	+	73 781	+ 3,4	405 731	+ 3,9
30	Pharmazeutische Erzeugnisse	2 759 898	13 996 249	13 391 576	-	155 530	- 5,3	604 673	+ 4,5
31	Düngemittel	135 743	720 423	680 753	+	6 074	+ 4,7	39 670	+ 5,8
32	Gerb- und Farbstoffauszüge; Farbstoffe, Anstrichfarben, Lacke	469 570	2 352 282	2 262 457	+	29 294	+ 6,7	89 825	+ 4,0
33	Ätherische Öle; zubereitete Körperpflege- oder Schönheitsmittel	392 751	2 110 934	1 861 367	+	9 260	+ 2,4	249 567	+ 13,4
34	Seifen; Waschmittel, Schuhcreme, Kerzen, Modelliermassen	254 326	1 340 298	1 277 523	-	2 123	- 0,8	62 775	+ 4,9
35	Eiweißstoffe, modifizierte Stärke; Klebstoffe, Enzyme	155 263	795 694	771 148	-	6 584	- 4,1	24 546	+ 3,2
36	Pulver und Sprengstoffe; Zündhölzer	14 853	64 953	80 631	-	736	- 4,7	15 678	- 19,4
37	Erzeugnisse zu fotografischen und kinematografischen Zwecken	62 300	322 316	319 105	-	3 301	- 5,0	3 211	+ 1,0
38	Verschiedenen Erzeugnisse der chemischen Industrie	964 310	4 797 293	4 966 682	-	105 921	- 9,9	169 389	- 3,4
39	Kunststoffe und Waren daraus	2 804 412	13 609 477	13 496 510	+	41 647	+ 1,5	412 967	+ 0,8
40	Kautschuk und Waren daraus	1 085 054	5 578 868	5 929 485	-	44 293	- 3,9	350 617	- 5,9
41	Häute, Felle und Leder	72 530	353 409	378 088	-	11 895	- 14,1	24 679	- 6,5
42	Lederwaren; Reiseartikel; Handtaschen	241 606	1 234 235	1 185 670	+	1 686	+ 0,7	48 565	+ 4,1
43	Pelzfelle und künstliches Pelzwerk; Waren daraus	15 686	62 605	67 985	+	376	+ 2,5	5 380	- 7,9
44	Holz und Holzwaren; Holzkohle	552 196	2 648 532	2 781 576	-	27 098	- 4,7	133 044	- 4,8
45	Kork und Korkwaren	6 299	36 785	47 513	-	4 537	- 41,9	10 728	- 22,6
46	Flechtwaren und Korbmacherwaren	7 527	39 674	51 711	-	4 501	- 37,4	12 037	- 23,3
47	Halbstoffe aus Holz	348 062	1 610 631	1 470 369	+	47 283	+ 15,7	140 262	+ 9,5
48	Papier und Papp; Waren aus Papier oder Papp	925 363	4 692 040	4 786 927	-	74 480	- 7,4	94 887	- 2,0
49	Bücher, Zeitungen, Erzeugnisse des graphischen Gewerbes	152 783	742 855	813 099	-	11 285	- 6,9	70 244	- 8,6
50	Seide	6 982	31 234	32 121	+	67	+ 1,0	887	- 2,8
51	Wolle, Tierhaare	56 569	321 751	378 544	-	27 118	- 32,4	56 793	- 15,0
52	Baumwolle	82 419	411 796	444 295	-	8 254	- 9,1	32 499	- 7,3
53	Andere pflanzliche Spinnstoffe	4 696	26 746	32 542	-	1 356	- 22,4	5 796	- 17,8
54	Synthetische oder künstliche Filamente	119 987	578 761	631 448	-	11 833	- 9,0	52 687	- 8,3
55	Synthetische oder künstliche Spinnfasern	135 745	650 216	671 854	-	6 880	- 4,8	21 638	- 3,2
56	Watte, Filze und Vliesstoffe; Seile und Taue	99 884	485 209	489 848	-	5 136	- 4,9	4 639	- 0,9
57	Teppiche und andere Fußbodenbeläge, aus Spinnstoffen	81 633	430 422	439 321	-	1 160	- 1,4	8 899	- 2,0
58	Spezialgewebe; getuftete Spinnstoffzerz.; Stickereien	24 297	120 792	144 859	-	6 524	- 21,2	24 067	- 16,6
59	Getränkte, bestrichene, überzogene Gewebe	96 265	475 267	501 143	-	4 417	- 4,4	25 876	- 5,2
60	Gewirke und Gestricke	39 641	183 758	209 998	-	6 088	- 13,3	26 240	- 12,5
61	Kleidung aus Gewirken und Gestricken	871 782	4 905 568	4 759 348	+	20 246	+ 2,4	146 220	+ 3,1
62	Kleidung ausgenommen aus Gewirken und Gestricken	886 540	5 451 971	5 524 881	-	10 455	- 1,2	72 910	- 1,3
63	Andere konfektionierte Spinnstoffwaren; Altwaren	269 121	1 280 805	1 328 063	-	4 328	- 1,6	47 258	- 3,6
64	Schuhe	485 969	3 050 422	2 867 781	+	15 389	+ 3,3	182 641	+ 6,4
65	Kopfbedeckungen	25 383	156 629	168 875	-	4 601	- 15,3	12 246	- 7,3
66	Regenschirme, Sonnenschirme, Stöcke, Peitschen	14 090	91 357	99 572	+	705	+ 5,3	8 215	- 8,3
67	Federn und Daunen; künstliche Blumen, Menschenhaare	8 599	55 749	57 318	-	3 152	- 26,8	1 569	- 2,7
68	Waren aus Stein, Gips, Zement, Asbest, Glimmer	213 312	1 005 552	1 090 536	-	27 166	- 11,3	84 984	- 7,8
69	Keramische Waren	191 298	896 430	940 437	-	10 198	- 5,1	44 007	- 4,7
70	Glas und Glaswaren	336 467	1 631 438	1 660 102	-	7 426	- 2,2	28 664	- 1,7
71	Perlen, Edelsteine, Edelmetalle, Schmuck, Münzen	1 502 951	6 755 959	6 536 786	+	200 950	+ 15,4	219 173	+ 3,4
72	Eisen und Stahl	1 864 499	9 836 028	11 055 586	-	393 205	- 17,4	1 219 558	- 11,0
73	Waren aus Eisen und Stahl	1 381 244	6 863 992	7 283 785	-	125 766	- 8,3	419 793	- 5,8
74	Kupfer und Waren daraus	721 931	4 271 936	4 702 703	-	273 178	- 27,5	430 767	- 9,2
75	Nickel und Waren daraus	127 818	672 423	779 362	-	32 765	- 20,4	106 939	- 13,7
76	Aluminium und Waren daraus	1 122 577	5 647 818	5 555 699	-	50 384	- 4,3	92 119	+ 1,7
78	Blei und Waren daraus	13 994	132 886	146 685	-	14 944	- 51,6	13 799	- 9,4
79	Zink und Waren daraus	88 303	431 560	437 787	-	6 616	- 7,0	6 227	- 1,4
80	Zinn und Waren daraus	29 368	173 643	171 809	-	12 805	- 30,4	1 834	+ 1,1
81	Andere unedle Metalle; Cermets; Waren daraus	117 354	608 319	697 781	-	26 616	- 18,5	89 462	- 12,8
82	Werkzeuge, Schneidwaren und Essbestecke	317 184	1 656 085	1 766 013	-	40 269	- 11,3	109 928	- 6,2
83	Verschiedene Waren aus unedlen Metallen	317 648	1 590 084	1 643 071	-	30 015	- 8,6	52 987	- 3,2

3 Werte nach Kapiteln des Warenverzeichnisses für die Außenhandelsstatistik *)

3.2 Einfuhr

Nr. der Klassifikation	Warenbenennung	2013		2012		Zu- (+) bzw. Abnahme (-)		Zu- (+) bzw. Abnahme (-)				
		Mai	Januar/Mai	in 1 000 Euro	in 1 000 Euro	gegenüber Mai 2012		gegenüber Januar/Mai 2012				
						in 1 000 Euro	%	in 1 000 Euro	%			
84	Maschinen, Apparate und mechanische Geräte	8 551 682	44 916 412	46 458 458	-	730 905	-	7,9	-	1 542 046	-	3,3
85	Elektrische Maschinen, Bild- und Tonwiedergabegeräte	7 809 275	38 857 416	40 356 260	-	627 048	-	7,4	-	1 498 844	-	3,7
86	Schienefahrzeuge, Gleismaterial	168 101	896 613	591 883	+	40 080	+	31,3	+	304 730	+	51,5
87	Zugmaschinen, Kraftwagen, Krafträder, Fahrräder	6 202 404	30 355 934	30 536 181	-	91 788	-	1,5	-	180 247	-	0,6
88	Luftfahrzeuge und Raumfahrzeuge	2 185 097	8 805 792	6 691 816	+	494 683	+	29,3	+	2 113 976	+	31,6
89	Wasserfahrzeuge und schwimmende Vorrichtungen	335 964	1 445 993	2 175 301	-	19 529	-	5,5	-	729 308	-	33,5
90	Optische, fotografische Instrumente; medizinische Instrumente	2 313 500	11 392 023	11 223 842	+	49 277	+	2,2	+	168 181	+	1,5
91	Uhrmacherwaren	179 375	825 617	766 340	+	5 186	+	3,0	+	59 277	+	7,7
92	Musikinstrumente	35 799	179 125	198 254	-	6 658	-	15,7	-	19 129	-	9,6
93	Waffen und Munition	14 855	80 172	89 034	-	5 814	-	28,1	-	8 862	-	10,0
94	Möbel; Beleuchtungskörper	1 171 608	6 037 866	6 062 992	-	22 181	-	1,9	-	25 126	-	0,4
95	Spielzeug, Sportgeräte	306 135	1 756 221	1 804 198	-	24 293	-	7,4	-	47 977	-	2,7
96	Verschiedene Waren	185 424	943 374	867 084	-	7 176	-	3,7	+	76 290	+	8,8
97	Kunstgegenstände, Sammlungsstücke, Antiquitäten	32 074	165 054	146 447	-	3 316	-	9,4	+	18 607	+	12,7
98	Vollständige Fabrikationsanlagen	667	5 309	7 506	-	570	-	46,1	-	2 197	-	29,3
99	Zusammenstellungen verschiedener Waren	938 880	4 064 033	4 538 782	+	56 358	+	6,4	-	474 749	-	10,5
	Insgesamt ...	74 964 316	373 811 280	380 366 873	-	2 186 373	-	2,8	-	6 555 593	-	1,7

*) Außenhandelsergebnisse nach Kapiteln können über Genesis-Online abgerufen werden (Tabellen 51000-0005 jährlich, 51000-0006 monatlich bzw. Zeitreihen 51000BJ120 jährlich, 51000BM120 monatlich).

4 Werte nach den "Main Industrial Groupings" (MIGS) *)

Nr. der Klassifikation	Warenbenennung	2013		2012	Zu- (+) bzw. Abnahme (-)		Zu- (+) bzw. Abnahme (-)					
		Mai	Januar/Mai		gegenüber Mai 2012	gegenüber Januar/Mai 2012						
			in 1 000 Euro			in 1 000 Euro	%	in 1 000 Euro	%			
Ausfuhr												
11	Landwirtschaftsgüter	804 196	4 320 983	3 850 672	+	52 732	+	7,0	+	470 311	+	12,2
21	Vorleistungsgüter	27 937 230	141 097 853	144 312 165	-	1 612 497	-	5,5	-	3 214 312	-	2,2
22	Investitionsgüter	37 620 980	195 330 125	201 326 882	-	3 482 333	-	8,5	-	5 996 757	-	3,0
23	Gebrauchsgüter	2 449 312	12 396 664	11 329 459	+	58 601	+	2,5	+	1 067 205	+	9,4
24	Verbrauchsgüter	11 600 149	61 611 348	59 853 883	-	474 538	-	3,9	+	1 757 465	+	2,9
25	Energie	2 235 540	12 312 273	12 113 155	-	4 207	-	0,2	+	199 118	+	1,6
31	Waren, die nicht zugeordnet werden konnten	5 909 214	27 575 989	23 025 832	+	1 308 686	+	28,4	+	4 550 157	+	19,8
	Insgesamt ...	88 556 622	454 645 237	455 812 048	-	4 153 555	-	4,5	-	1 166 811	-	0,3
Einfuhr												
11	Landwirtschaftsgüter	2 490 780	12 119 264	12 539 333	-	137 961	-	5,2	-	420 069	-	3,4
21	Vorleistungsgüter	21 017 489	106 232 774	113 333 663	-	2 294 465	-	9,8	-	7 100 889	-	6,3
22	Investitionsgüter	20 600 922	102 760 009	105 270 962	-	931 900	-	4,3	-	2 510 953	-	2,4
23	Gebrauchsgüter	2 863 868	14 557 206	12 875 077	+	167 058	+	6,2	+	1 682 129	+	13,1
24	Verbrauchsgüter	10 246 548	53 870 882	54 268 981	-	669 796	-	6,1	-	398 099	-	0,7
25	Energie	10 750 354	53 205 486	56 541 330	-	6 521	-	0,1	-	3 335 844	-	5,9
31	Waren, die nicht zugeordnet werden konnten	6 994 355	31 065 657	25 537 526	+	1 687 212	+	31,8	+	5 528 131	+	21,6
	Insgesamt ...	74 964 316	373 811 280	380 366 873	-	2 186 373	-	2,8	-	6 555 593	-	1,7

*) Außenhandelsergebnisse nach den MIGS können über Genesis-Online abgerufen werden (Tabellen 51000-0005 jährlich, 51000-0006 monatlich bzw. Zeitreihen 51000BJ520 jährlich, 51000BM520 monatlich).

Die 10 wichtigsten Güterabteilungen Januar / Mai 2013

Ausfuhr
in Milliarden Euro

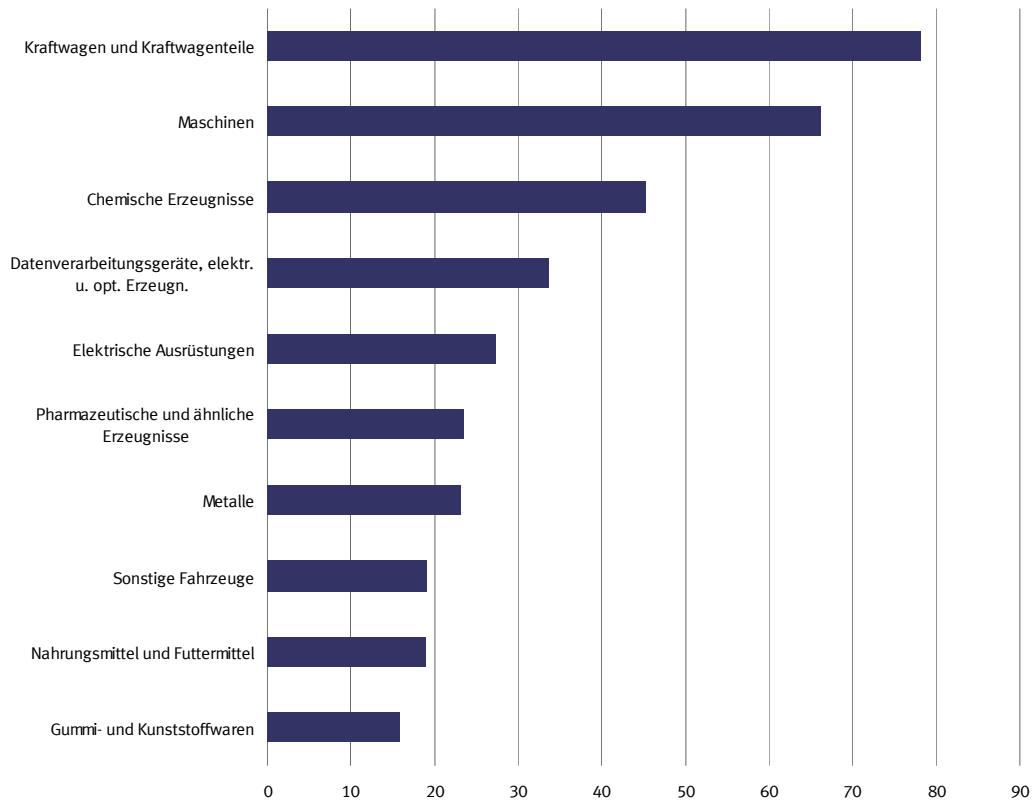

Die 10 wichtigsten Güterabteilungen Januar / Mai 2013

Einfuhr
in Milliarden Euro

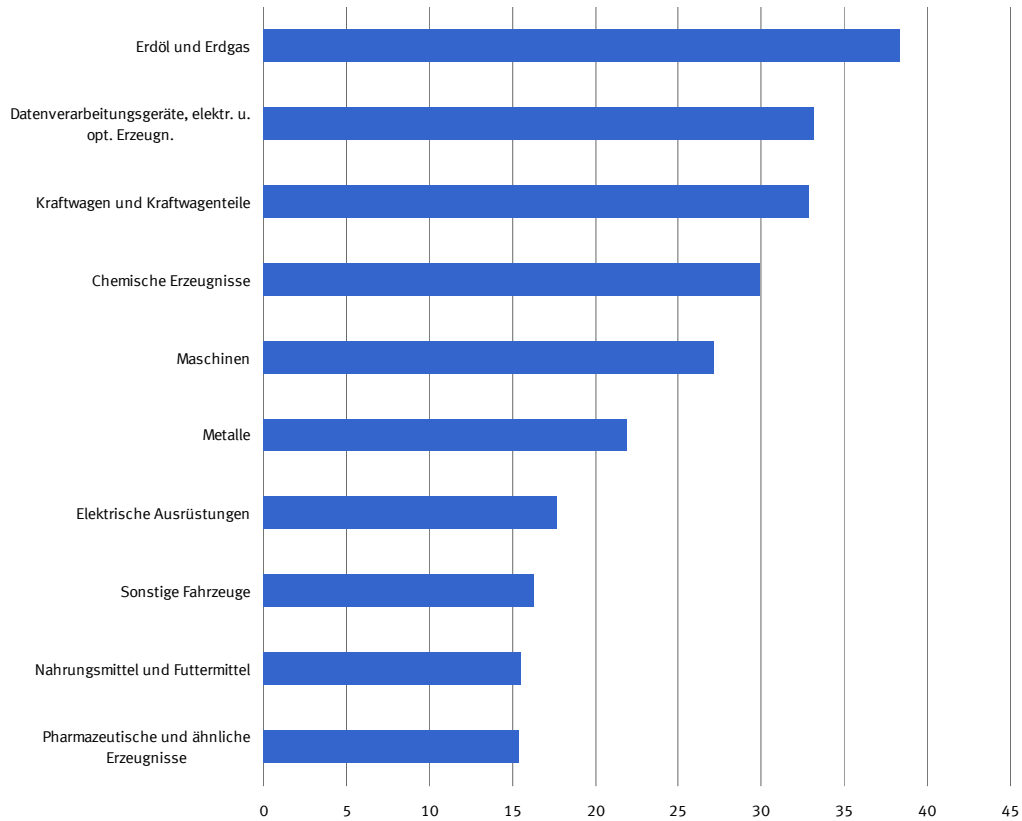

5 Werte nach Güterabteilungen des Güterverzeichnis für Produktionsstatistiken *)

5.1 Ausfuhr

Nr. der Klassifikation	Warenbenennung	2013		2012	Zu- (+) bzw. Abnahme (-)		Zu- (+) bzw. Abnahme (-)		
		Mai	Januar/Mai		gegenüber Mai 2012		gegenüber Januar/Mai 2012		
		in 1 000 Euro			in 1 000 Euro	%	in 1 000 Euro	%	
01	Erzeugnisse der Landwirtschaft und Jagd	749 360	4 086 722	3 599 028	+	50 545	+ 7,2	+ 487 694	+ 13,6
02	Forstwirtschaftliche Erzeugnisse	30 018	141 762	167 462	-	1 181	- 3,8	- 25 700	- 15,3
03	Fische und Fischereierzeugnisse	24 818	92 500	84 183	+	3 368	+ 15,7	+ 8 317	+ 9,9
05	Kohle	10 812	40 751	48 251	-	2 001	- 15,6	- 7 500	- 15,5
06	Erdöl und Erdgas	795 443	4 606 382	4 021 947	+	169 268	+ 27,0	+ 584 435	+ 14,5
07	Erze	7 439	54 141	56 973	-	3 942	- 34,6	- 2 832	- 5,0
08	Steine und Erden, sonstige Bergbauerzeugnisse	110 295	542 653	582 621	-	8 302	- 7,0	- 39 968	- 6,9
10	Nahrungsmittel und Futtermittel	3 840 115	19 031 686	18 270 792	-	80 349	- 2,0	+ 760 894	+ 4,2
11	Getränke	445 301	1 932 230	1 875 459	+	17 014	+ 4,0	+ 56 771	+ 3,0
12	Tabakerzeugnisse	263 860	1 398 372	1 599 613	-	61 505	- 18,9	- 201 241	- 12,6
13	Textilien	868 166	4 296 603	4 480 822	-	87 581	- 9,2	- 184 219	- 4,1
14	Bekleidung	834 417	5 683 014	5 712 632	-	25 052	- 2,9	- 29 618	- 0,5
15	Leder und Lederwaren	338 322	2 244 854	2 195 946	-	10 564	- 3,0	+ 48 908	+ 2,2
16	Holz und Holz- Korb- Flechtwaren ohne Möbel	503 800	2 376 127	2 437 748	-	31 215	- 5,8	- 61 621	- 2,5
17	Papier, Pappe und Waren daraus	1 560 177	7 687 184	7 837 027	-	109 545	- 6,6	- 149 843	- 1,9
19	Kokereierzeugnisse und Mineralölerzeugnisse	1 188 339	5 989 150	6 477 502	-	173 547	- 12,7	- 488 352	- 7,5
20	Chemische Erzeugnisse	8 871 294	45 304 001	44 612 288	-	158 415	- 1,8	+ 691 713	+ 1,6
21	Pharmazeutische und ähnliche Erzeugnisse	4 291 310	23 435 007	22 329 137	-	272 448	- 6,0	+ 1 105 870	+ 5,0
22	Gummi- und Kunststoffwaren	3 220 598	15 868 030	16 149 386	-	115 951	- 3,5	- 281 356	- 1,7
23	Glas und -waren, Keramik, Steine und Erden	1 055 116	5 150 843	5 367 422	-	75 351	- 6,7	- 216 579	- 4,0
24	Metalle	4 408 639	23 093 845	25 049 872	-	594 568	- 11,9	- 1 956 027	- 7,8
25	Metallerzeugnisse	2 998 901	15 367 074	15 700 440	-	212 662	- 6,6	- 333 366	- 2,1
26	Datenverarbeitungsgeräte, elektr. u. opt. Erzeugn.	6 743 900	33 729 513	35 251 825	-	484 236	- 6,7	- 1 522 312	- 4,3
27	Elektrische Ausrüstungen	5 395 014	27 281 726	27 358 464	-	173 688	- 3,1	- 76 738	- 0,3
28	Maschinen	13 252 525	66 226 952	68 712 791	-	723 083	- 5,2	- 2 485 839	- 3,6
29	Kraftwagen und Kraftwagenteile	14 849 734	78 112 030	80 938 852	-	1 213 544	- 7,6	- 2 826 822	- 3,5
30	Sonstige Fahrzeuge	3 282 619	19 115 613	19 708 272	-	1 342 594	- 29,0	- 592 659	- 3,0
31	Möbel	668 614	3 450 265	3 613 957	-	76 561	- 10,3	- 163 692	- 4,5
35	Energieversorgung	240 947	1 675 992	1 565 453	+	2 074	+ 0,9	+ 110 539	+ 7,1
89	Sonstige Waren	7 706 729	36 630 218	30 005 879	+	1 642 058	+ 27,1	+ 6 624 339	+ 22,1
	Insgesamt	88 556 622	454 645 237	455 812 048	-	4 153 555	- 4,5	- 1 166 811	- 0,3

*) Außenhandelsergebnisse nach GP-2-Stellern können über Genesis-Online abgerufen werden (Tabellen 51000-0005 jährlich, 51000-0006 monatlich bzw. Zeitreihen 51000BJ220 jährlich, 51000BM220 monatlich).

5 Werte nach Güterabteilungen des Güterverzeichnis für Produktionsstatistiken *)

5.2 Einfuhr

Nr. der Klassifikation	Warenbenennung	2013		2012	Zu- (+) bzw. Abnahme (-)		Zu- (+) bzw. Abnahme (-)			
		Mai	Januar/Mai		gegenüber Mai 2012	gegenüber Januar/Mai 2012				
			in 1 000 Euro			in 1 000 Euro	%	in 1 000 Euro	%	
01	Erzeugnisse der Landwirtschaft und Jagd	2 392 019	11 646 801	12 078 709	-	142 888	- 5,6	-	431 908	- 3,6
02	Forstwirtschaftliche Erzeugnisse	58 349	271 884	270 122	+	2 915	+ 5,3	+	1 762	+ 0,7
03	Fische und Fischereierzeugnisse	40 412	200 578	190 502	+	2 013	+ 5,2	+	10 076	+ 5,3
05	Kohle	403 500	1 790 690	2 041 458	-	9 670	- 2,3	-	250 768	- 12,3
06	Erdöl und Erdgas	7 289 902	38 311 205	41 349 549	-	446 884	- 5,8	-	3 038 344	- 7,3
07	Erze	529 739	3 211 940	3 678 258	-	163 811	- 23,6	-	466 318	- 12,7
08	Steine und Erden, sonstige Bergbauerzeugnisse	107 721	590 943	635 913	-	25 303	- 19,0	-	44 970	- 7,1
10	Nahrungsmittel und Futtermittel	3 122 824	15 483 221	15 942 080	-	186 049	- 5,6	-	458 859	- 2,9
11	Getränke	429 365	2 073 121	2 007 735	-	25 004	- 5,5	+	65 386	+ 3,3
12	Tabakerzeugnisse	71 010	384 242	393 414	-	14 597	- 17,1	-	9 172	- 2,3
13	Textilien	816 762	4 049 610	4 209 426	-	57 445	- 6,6	-	159 816	- 3,8
14	Bekleidung	1 705 577	10 218 305	10 150 046	-	1 585	- 0,1	+	68 259	+ 0,7
15	Leder und Lederwaren	687 170	4 077 182	3 914 673	-	6 891	- 1,0	+	162 509	+ 4,2
16	Holz und Holz- Kork- Korb- Flechtwaren ohne Möbel	420 550	2 085 187	2 320 749	-	61 554	- 12,8	-	235 562	- 10,2
17	Papier, Pappe und Waren daraus	1 110 679	5 624 622	5 904 523	-	112 489	- 9,2	-	279 901	- 4,7
19	Kokereierzeugnisse und Mineralölerzeugnisse	2 826 593	12 272 776	12 117 155	+	445 736	+ 18,7	+	155 621	+ 1,3
20	Chemische Erzeugnisse	5 945 418	29 863 640	30 228 731	-	221 301	- 3,6	-	365 091	- 1,2
21	Pharmazeutische und ähnliche Erzeugnisse	3 070 364	15 417 997	15 631 200	-	346 267	- 10,1	-	213 203	- 1,4
22	Gummi- und Kunststoffwaren	2 061 840	10 310 884	10 856 116	-	113 773	- 5,2	-	545 232	- 5,0
23	Glas und -waren, Keramik, Steine und Erden	684 538	3 324 745	3 631 061	-	91 504	- 11,8	-	306 316	- 8,4
24	Metalle	4 226 952	21 941 752	24 314 390	-	708 767	- 14,4	-	2 372 638	- 9,8
25	Metallerzeugnisse	1 811 826	9 207 803	9 992 466	-	283 279	- 13,5	-	784 663	- 7,9
26	Datenverarbeitungsgeräte, elektr. u. opt. Erzeugn.	6 303 555	33 174 020	35 929 614	-	889 467	- 12,4	-	2 755 594	- 7,7
27	Elektrische Ausrüstungen	3 467 240	17 714 725	18 075 997	-	303 148	- 8,0	-	361 272	- 2,0
28	Maschinen	5 283 808	27 125 351	30 059 945	-	944 980	- 15,2	-	2 934 594	- 9,8
29	Kraftwagen und Kraftwagenteile	6 623 186	32 899 849	34 750 942	-	471 136	- 6,6	-	1 851 093	- 5,3
30	Sonstige Fahrzeuge	3 819 373	16 316 165	13 830 794	+	790 308	+ 26,1	+	2 485 371	+ 18,0
31	Möbel	759 915	4 054 692	4 300 694	-	64 169	- 7,8	-	246 002	- 5,7
35	Energieversorgung	230 360	830 816	1 033 169	+	4 299	+ 1,9	-	202 353	- 19,6
89	Sonstige Waren	8 663 769	39 336 528	30 527 433	+	2 260 321	+ 35,3	+	8 809 095	+ 28,9
	Insgesamt	74 964 316	373 811 280	380 366 873	-	2 186 373	- 2,8	-	6 555 593	- 1,7

*) Außenhandelsergebnisse nach GP-2-Stellern können über Genesis-Online abgerufen werden (Tabellen 51000-0005 jährlich, 51000-0006 monatlich bzw. Zeitreihen 51000BJ220 jährlich, 51000BM220 monatlich).

6.1 Werte nach Warengruppen der Ernährungswirtschaft und der Gewerblichen Wirtschaft (EGW) ¹⁾

Nr. der Klassifikation	Warenbenennung	2013		2012		Zu- (+) bzw. Abnahme (-)		Zu- (+) bzw. Abnahme (-)			
		Mai	Januar/Mai	gegenüber		gegenüber					
				Mai 2012		Januar/Mai 2012					
		in 1 000 Euro		in 1 000 Euro		%		in 1 000 Euro		%	
Ausfuhr											
Insgesamt											
1 - 4 Ernährungswirtschaft		5 274 699	26 240 777	25 070 427	-	51 784	-	1,0	+	1 170 350	+ 4,7
5 - 8 Gewerbliche Wirtschaft		79 314 916	410 908 188	420 433 150	-	5 979 489	-	7,0	-	9 524 962	- 2,3
7 + 8 Fertigwaren		72 930 115	377 013 027	385 111 378	-	5 502 529	-	7,0	-	8 098 351	- 2,1
1 Lebende Tiere		103 891	491 348	499 325	+	8 415	+	8,8	+	7 977	- 1,6
2 Nahrungsmittel tierischen Ursprungs		1 812 075	8 863 794	8 624 699	+	9 141	+	0,5	+	239 095	+ 2,8
3 Nahrungsmittel pflanzlichen Ursprungs		2 528 428	12 732 823	11 589 593	+	51 591	+	2,1	+	1 143 230	+ 9,9
4 Genussmittel		830 304	4 152 811	4 356 811	-	120 933	-	12,7	-	204 000	- 4,7
5 Rohstoffe		1 379 465	7 483 793	7 151 249	+	103 754	+	8,1	+	332 544	+ 4,7
6 Halbwaren		5 005 336	26 411 369	28 170 522	-	580 714	-	10,4	-	1 759 153	- 6,2
7 Vorerzeugnisse		10 364 365	52 462 543	53 967 580	-	613 232	-	5,6	-	1 505 037	- 2,8
8 Enderzeugnisse		62 565 749	324 550 482	331 143 801	-	4 889 298	-	7,2	-	6 593 319	- 2,0
9 Andere nicht aufgliederbare Warenverkehre		3 967 008	17 496 272	10 308 471	+	1 877 719	+	89,9	+	7 187 801	+ 69,7
Insgesamt ...		88 556 622	454 645 237	455 812 048	-	4 153 555	-	4,5	-	1 166 811	- 0,3
EU-Länder											
1 - 4 Ernährungswirtschaft		4 017 575	19 921 438	19 116 642	-	85 808	-	2,1	+	804 796	+ 4,2
5 - 8 Gewerbliche Wirtschaft		42 393 583	223 487 665	237 083 989	-	5 463 084	-	11,4	-	13 596 324	- 5,7
7 + 8 Fertigwaren		37 933 448	199 645 838	212 363 850	-	5 096 235	-	11,8	-	12 718 012	- 6,0
1 Lebende Tiere		82 724	374 064	394 922	+	8 997	+	12,2	+	20 858	- 5,3
2 Nahrungsmittel tierischen Ursprungs		1 500 251	7 398 293	7 079 361	+	18 333	+	1,2	+	318 932	+ 4,5
3 Nahrungsmittel pflanzlichen Ursprungs		1 896 733	9 542 736	8 890 239	-	20 255	-	1,1	+	652 497	+ 7,3
4 Genussmittel		537 872	2 606 346	2 752 112	-	92 878	-	14,7	-	145 766	- 5,3
5 Rohstoffe		1 154 373	6 110 525	5 736 981	+	130 445	+	12,7	+	373 544	+ 6,5
6 Halbwaren		3 305 759	17 731 305	18 983 151	-	497 299	-	13,1	-	1 251 846	- 6,6
7 Vorerzeugnisse		6 335 194	32 033 695	34 023 195	-	483 062	-	7,1	-	1 989 500	- 5,8
8 Enderzeugnisse		31 598 252	167 612 141	178 340 658	-	4 613 174	-	12,7	-	10 728 517	- 6,0
9 Andere nicht aufgliederbare Warenverkehre		3 813 919	16 682 692	9 264 522	+	1 942 963	+	103,8	+	7 418 170	+ 80,1
Insgesamt ...		50 225 075	260 091 793	265 465 140	-	3 605 930	-	6,7	-	5 373 347	- 2,0
Drittländer											
1 - 4 Ernährungswirtschaft		1 257 125	6 319 337	5 953 797	+	34 023	+	2,8	+	365 540	+ 6,1
5 - 8 Gewerbliche Wirtschaft		36 921 330	187 420 531	183 349 165	-	516 406	-	1,4	+	4 071 366	+ 2,2
7 + 8 Fertigwaren		34 996 662	177 367 182	172 747 527	-	406 299	-	1,1	+	4 619 655	+ 2,7
1 Lebende Tiere		21 172	117 299	104 416	-	579	-	2,7	+	12 883	+ 12,3
2 Nahrungsmittel tierischen Ursprungs		311 830	1 465 516	1 545 334	-	9 184	-	2,9	-	79 818	- 5,2
3 Nahrungsmittel pflanzlichen Ursprungs		631 700	3 190 091	2 699 353	+	71 845	+	12,8	+	490 738	+ 18,2
4 Genussmittel		292 427	1 546 459	1 604 704	-	28 059	-	8,8	-	58 245	- 3,6
5 Rohstoffe		225 087	1 373 258	1 414 243	-	26 687	-	10,6	-	40 985	- 2,9
6 Halbwaren		1 699 576	8 680 051	9 187 365	-	83 413	-	4,7	-	507 314	- 5,5
7 Vorerzeugnisse		4 029 166	20 428 835	19 944 379	-	130 179	-	3,1	+	484 456	+ 2,4
8 Enderzeugnisse		30 967 490	156 938 347	152 803 162	-	276 128	-	0,9	+	4 135 185	+ 2,7
9 Andere nicht aufgliederbare Warenverkehre		153 086	813 563	1 043 932	-	65 243	-	29,9	-	230 369	- 22,1
Insgesamt ...		38 331 541	194 553 438	190 346 920	-	547 628	-	1,4	+	4 206 518	+ 2,2
Einfuhr											
Insgesamt											
1 - 4 Ernährungswirtschaft		5 978 219	29 274 775	30 031 093	-	331 672	-	5,3	-	756 318	- 2,5
5 - 8 Gewerbliche Wirtschaft		63 074 047	319 305 505	334 345 924	-	4 395 944	-	6,5	-	15 040 419	- 4,5
7 + 8 Fertigwaren		47 250 702	239 204 419	248 532 492	-	3 419 040	-	6,7	-	9 328 073	- 3,8
1 Lebende Tiere		115 389	695 793	693 798	-	38 222	-	24,9	+	1 995	+ 0,3
2 Nahrungsmittel tierischen Ursprungs		1 390 139	7 105 519	7 419 518	-	136 854	-	9,0	-	313 999	- 4,2
3 Nahrungsmittel pflanzlichen Ursprungs		3 626 048	17 232 930	17 391 219	-	85 630	-	2,3	-	158 289	- 0,9
4 Genussmittel		846 643	4 240 536	4 526 557	-	70 965	-	7,7	-	286 021	- 6,3
5 Rohstoffe		8 786 458	46 343 121	50 392 029	-	719 587	-	7,6	-	4 048 908	- 8,0
6 Halbwaren		7 036 887	33 757 966	35 421 405	-	257 318	-	3,5	-	1 663 439	- 4,7
7 Vorerzeugnisse		7 619 416	37 988 097	40 522 117	-	611 775	-	7,4	-	2 534 020	- 6,3
8 Enderzeugnisse		39 631 286	201 216 321	208 010 374	-	2 807 264	-	6,6	-	6 794 053	- 3,3
9 Andere nicht aufgliederbare Warenverkehre		5 912 050	25 230 998	15 989 855	+	2 541 244	+	75,4	+	9 241 143	+ 57,8
Insgesamt ...		74 964 316	373 811 280	380 366 873	-	2 186 373	-	2,8	-	6 555 593	- 1,7
EU-Länder											
1 - 4 Ernährungswirtschaft		4 107 532	20 035 141	20 213 883	-	227 199	-	5,2	-	178 742	- 0,9
5 - 8 Gewerbliche Wirtschaft		34 676 525	173 117 645	180 258 731	-	1 988 827	-	5,4	-	7 141 086	- 4,0
7 + 8 Fertigwaren		27 384 696	137 148 676	144 099 901	-	2 205 801	-	7,5	-	6 951 225	- 4,8
1 Lebende Tiere		113 218	686 699	680 709	-	38 316	-	25,3	+	5 990	+ 0,9
2 Nahrungsmittel tierischen Ursprungs		1 048 401	5 360 704	5 594 464	-	125 432	-	10,7	-	233 760	- 4,2
3 Nahrungsmittel pflanzlichen Ursprungs		2 475 505	11 720 641	11 670 530	-	38 651	-	1,5	+	50 111	+ 0,4
4 Genussmittel		470 406	2 267 095	2 268 199	-	24 800	-	5,0	+	1 104	+ 0,0
5 Rohstoffe		2 455 915	12 721 343	11 716 366	+	456 192	+	22,8	+	1 004 977	+ 8,6
6 Halbwaren		4 835 911	23 247 624	24 442 461	-	239 220	-	4,7	-	1 194 837	- 4,9
7 Vorerzeugnisse		5 295 975	26 211 285	28 663 298	-	442 892	-	7,7	-	2 452 013	- 8,6
8 Enderzeugnisse		22 088 722	110 937 391	115 436 605	-	1 762 906	-	7,4	-	4 499 214	- 3,9
9 Andere nicht aufgliederbare Warenverkehre		5 267 038	22 288 137	13 735 648	+	2 351 157	+	80,6	+	8 552 489	+ 62,3
Insgesamt ...		44 051 097	215 440 925	214 208 274	+	135 135	+	0,3	+	1 232 651	+ 0,6

6.1 Werte nach Warengruppen der Ernährungswirtschaft und der Gewerblichen Wirtschaft (EGW) *)

Nr. der Klassifikation	Warenbenennung	2013		2012		Zu- (+) bzw. Abnahme (-)		Zu- (+) bzw. Abnahme (-)				
		Mai	Januar/Mai	Mai 2012	%	gegenüber						
						Januar/Mai 2012	Januar/Mai 2012	%				
		in 1 000 Euro		in 1 000 Euro		in 1 000 Euro		%				
Drittländer												
1 - 4	Ernährungswirtschaft	1 870 681	9 239 626	9 817 198	-	104 477	-	5,3	-	577 572	-	5,9
5 - 8	Gewerbliche Wirtschaft	28 397 520	146 187 844	154 087 180	-	2 407 116	-	7,8	-	7 899 336	-	5,1
7 + 8	Fertigwaren	19 866 010	102 055 730	104 432 578	-	1 213 232	-	5,8	-	2 376 848	-	2,3
1	Lebende Tiere	2 172	9 092	13 092	+	97	+	4,7	-	4 000	-	30,6
2	Nahrungsmittel tierischen Ursprungs	341 730	1 744 809	1 825 069	-	11 432	-	3,2	-	80 260	-	4,4
3	Nahrungsmittel pflanzlichen Ursprungs	1 150 532	5 512 275	5 720 690	-	46 985	-	3,9	-	208 415	-	3,6
4	Genussmittel	376 242	1 973 434	2 258 364	-	46 157	-	10,9	-	284 930	-	12,6
5	Rohstoffe	6 330 543	33 621 770	38 675 658	-	1 175 777	-	15,7	-	5 053 888	-	13,1
6	Halbwaren	2 200 974	10 510 338	10 978 940	-	18 099	-	0,8	-	468 602	-	4,3
7	Vorerzeugnisse	2 323 439	11 776 814	11 858 813	-	168 880	-	6,8	-	81 999	-	0,7
8	Enderzeugnisse	17 542 567	90 278 914	92 573 758	-	1 044 357	-	5,6	-	2 294 844	-	2,5
9	Andere nicht aufgliederbare Warenverkehre	645 004	2 942 857	2 254 188	+	190 080	+	41,8	+	688 669	+	30,6
	Insgesamt ...	30 913 219	158 370 365	166 158 611	-	2 321 513	-	7,0	-	7 788 246	-	4,7

*) Außenhandelsergebnisse nach EGW-1-Stellern können über Genesis-Online abgerufen werden (Tabellen 51000-0005 jährlich, 51000-0006 monatlich bzw. Zeitreihen 51000BJ310 jährlich, 51000BM310 monatlich); Außenhandelsergebnisse nach EGW-1-Stellern und Ländern können über die Tabellen 51000-0007 jährlich und 51000-0008 monatlich bzw. die Zeitreihen 51000BJ311 jährlich und 51000BM311 abgerufen werden.

6.2 Werte nach Warenuntergruppen der Ernährungswirtschaft und der Gewerblichen Wirtschaft ¹⁾

6.2.1 Ausfuhr

Nr. der Klassifikation	Warenbenennung	2013		2012		Zu- (+) bzw. Abnahme (-)		Zu- (+) bzw. Abnahme (-)	
		Mai	Januar/Mai	gegenüber		gegenüber			
				Mai 2012		Januar/Mai 2012			
		in 1 000 Euro		in 1 000 Euro	%	in 1 000 Euro	%		
101	Pferde	12 214	67 032	45 309 +	861	+ 7,6	+ 21 723	+ 47,9	
102	Rinder	17 276	90 221	103 529 -	3 845	- 18,2	- 13 308	- 12,9	
103	Schweine	18 646	105 122	134 248 -	7 360	- 28,3	- 29 126	- 21,7	
105	Schafe	95	410	695 -	3	- 3,1	285	- 41,0	
107	Hausgeflügel	53 757	218 881	205 460 +	19 145	+ 55,3	+ 13 421	+ 6,5	
109	Andere lebende Tiere	1 903	9 684	10 083 -	382	- 16,7	399	- 4,0	
201	Milch und Milchzeugnisse, ausgenommen Butter und Käse	452 004	2 042 323	1 898 083 +	40 196	+ 9,8	+ 144 240	+ 7,6	
202	Butter und andere Fettstoffe aus der Milch, einschl. Milchstreichfette	42 921	219 073	180 062 +	8 250	+ 23,8	+ 39 011	+ 21,7	
203	Käse	335 747	1 560 041	1 457 151 +	18 541	+ 5,8	+ 102 890	+ 7,1	
204	Fleisch und Fleischwaren	721 094	3 704 980	3 747 923 -	38 157	- 5,0	- 42 943	- 1,1	
206	Fische und Krebstiere, Weichtiere	147 877	719 478	707 498 +	3 462	+ 2,4	+ 11 980	+ 1,7	
208	Tierische Öle und Fette	14 356	89 253	92 377 -	6 211	- 30,2	- 3 124	- 3,4	
209	Eier, Eigeiß und Eigelb	19 916	107 455	123 015 -	5 813	- 22,6	- 15 560	- 12,6	
211	Fischmehl, Fleischmehl und ähnliche Erzeugnisse	26 571	141 628	113 723 -	368	- 1,4	+ 27 905	+ 24,5	
219	Andere Nahrungsmittel tierischen Ursprungs	51 590	279 562	304 865 -	10 757	- 17,3	- 25 303	- 8,3	
301	Weizen	165 166	827 955	618 422 +	38 049	+ 29,9	+ 209 533	+ 33,9	
302	Roggen	7 821	41 402	16 327 +	3 696	+ 89,6	+ 25 075	+ 153,6	
303	Gerste	24 796	235 998	107 143 +	3 064	+ 14,1	+ 128 855	+ 120,3	
304	Hafer	1 023	5 473	3 005 +	500	+ 95,6	+ 2 468	+ 82,1	
305	Mais	17 227	149 077	117 968 +	2 640	+ 18,1	+ 31 109	+ 26,4	
308	Sorghum, Hirse und sonstiges Getreide, ausgenommen Reis	2 878	19 935	11 262 +	798	+ 38,4	+ 8 673	+ 77,0	
309	Reis und Reiserzeugnisse	5 409	28 175	34 266 -	4 748	- 46,7	- 6 091	- 17,8	
310	Getreideerzeugnisse, ausgenommen Reiserzeugnisse	52 227	251 094	233 951 -	5 185	- 9,0	+ 17 143	+ 7,3	
315	Backwaren und andere Zubereitungen aus Getreide	409 500	1 965 726	1 870 667 +	21 573	+ 5,6	+ 95 059	+ 5,1	
316	Malz	21 513	96 503	99 933 -	4 498	- 17,3	- 3 430	- 3,4	
320	Saat- und Pflanzgut, ausgenommen Ölsaaten und sonstige Samen	19 270	243 966	239 063 -	4 561	- 19,1	+ 4 903	+ 2,1	
325	Hülsenfrüchte	3 342	18 718	14 056 +	462	+ 16,0	+ 4 662	+ 33,2	
335	Grün- und Raufutter	2 955	15 920	16 850 +	125	+ 4,4	- 930	- 5,5	
340	Kartoffeln und Kartoffelerzeugnisse	84 344	443 783	353 195 +	9 569	+ 12,8	+ 90 588	+ 25,6	
345	Gemüse und sonstige Küchengewächse, frisch	44 347	153 358	126 422 +	9 090	+ 25,8	+ 26 936	+ 21,3	
350	Frischobst, ausgenommen Südfrüchte	28 558	113 898	104 952 +	3 818	+ 15,4	+ 8 946	+ 8,5	
355	Südfrüchte	30 515	173 867	169 500 +	802	+ 2,7	+ 4 367	+ 2,6	
360	Schalen- und Trockenfrüchte	68 500	284 882	260 436 +	11 344	+ 19,8	+ 24 446	+ 9,4	
370	Gemüsezubereitungen und Gemüsekonserven	47 550	245 229	235 918 +	1 742	+ 3,8	+ 9 311	+ 3,9	
372	Obstzubereitungen und Obstkonserven	44 601	213 969	213 780 +	2 374	+ 5,6	+ 189	+ 0,1	
375	Obst- und Gemüsesäfte	63 725	295 157	312 257 -	10 253	- 13,9	- 17 100	- 5,5	
377	Kakao und Kakaoerzeugnisse	231 493	1 320 989	1 277 672 -	24 289	- 9,5	+ 43 317	+ 3,4	
379	Gewürze	17 043	93 391	78 921 -	423	- 2,4	+ 14 370	+ 18,3	
381	Zuckerrüben, Zucker und Zuckererzeugnisse	143 900	724 076	685 665 -	12 099	- 7,8	+ 38 411	+ 5,6	
383	Ölfrüchte	12 536	92 345	88 623 +	1 122	+ 9,8	+ 3 722	+ 4,2	
385	Pflanzliche Öle und Fette	210 927	1 004 503	918 825 -	981	- 0,5	+ 85 678	+ 9,3	
389	Ölkuchen	68 709	418 845	337 846 -	22 254	- 24,5	+ 80 999	+ 24,0	
393	Kleie, Abfallerzeugnisse zur Viehfütterung und sonstige Futtermittel	163 758	837 394	777 183 +	8 987	+ 5,8	+ 60 211	+ 7,7	
395	Andere Nahrungsmittel pflanzlichen Ursprungs	445 631	2 048 500	1 902 515 +	14 730	+ 3,4	+ 145 985	+ 7,7	
396	Lebende Pflanzen und Erzeugnisse der Ziergärtnerei	89 165	368 693	362 967 +	6 399	+ 7,7	+ 5 726	+ 1,6	
401	Hopfen	17 912	101 065	101 832 -	1 648	- 8,4	- 767	- 0,8	
402	Kaffee	201 185	1 099 387	1 169 824 -	72 685	- 26,5	- 70 437	- 6,0	
403	Tee und Mate	20 307	103 442	90 531 +	936	+ 4,8	+ 12 911	+ 14,3	
411	Rohtabak und Tabakerzeugnisse	285 293	1 516 613	1 702 441 -	61 421	- 17,7	- 185 828	- 10,9	
421	Bier	112 930	408 545	415 420 +	17 398	+ 18,2	- 6 875	- 1,7	
423	Branntwein	104 096	502 749	478 462 +	8 160	+ 8,5	+ 24 287	+ 5,1	
425	Wein	88 582	421 014	398 303 -	11 611	- 11,6	+ 22 711	+ 5,7	
502	Chemiefasern, einschließlich Abfälle, Seidenraupenkokons	63 647	300 924	303 761 +	415	+ 0,7	- 2 837	- 0,9	
503	Wolle und andere Tierhaare, roh und bearbeitet, Reißwolle	11 700	101 584	123 830 -	11 226	- 49,0	- 22 246	- 18,0	
504	Baumwolle, roh oder bearbeitet, Reißbaumwolle, Abfälle	4 485	21 700	26 590 +	394	+ 9,6	- 4 890	- 18,4	
505	Flachs, Hanf, Jute, Hartfasern und sonstige pflanzliche Spinnstoffe	248	1 607	1 848 -	168	- 40,4	- 241	- 13,0	
506	Abfälle von Gespinnstwaren, Lumpen	36 673	153 051	139 335 +	7 445	+ 25,5	+ 13 716	+ 9,8	
507	Felle zu Pelzwerk, roh	2 263	16 524	16 967 +	1 601	+ 41,4	- 443	- 2,6	
508	Felle und Häute, roh	24 210	119 730	123 546 -	4 956	- 17,0	- 3 816	- 3,1	
511	Rundholz	26 148	119 417	141 372 +	224	+ 0,9	- 21 955	- 15,5	
513	Rohkautschuk	159 658	785 248	917 854 -	26 158	- 14,1	- 132 606	- 14,4	
516	Steinkohle und Steinkohlenbriketts	3 850	14 736	14 399 -	870	- 18,4	+ 337	+ 2,3	
517	Braunkohle und Braunkohlenbriketts	11 880	44 453	54 156 -	2 534	- 17,6	- 9 703	- 17,9	
518	Erdöl und Erdgas	795 443	4 606 382	4 021 947 +	169 268	+ 27,0	+ 584 435	+ 14,5	
519	Eisenerze	214	917	1 193 +	123	+ 135,2	- 276	- 23,1	
520	Eisen- und manganhaltige Abbrände und Schlacken	1 999	13 202	11 587 +	171	+ 9,4	+ 1 615	+ 13,9	
522	Kupfererze	1 999	7 896	9 525 +	934	+ 87,7	- 1 629	- 17,1	
523	Bleierze	-	7 266	9 558 -	2 733	- 100	- 2 292	- 24,0	
524	Zinkerze	1 747	17 965	567 +	1 294	x	+ 17 398	x	
526	Nickelerze	-	44	1 602 -	474	- 100	- 1 558	- 97,3	
528	Erze und Metallaschen	11 217	62 398	85 261 -	5 800	- 34,1	- 22 863	- 26,8	
529	Bauxit und Kryolith	666	4 389	5 257 -	489	- 42,3	- 868	- 16,5	
530	Speisesalz und Industrieesalz	10 757	68 344	53 734 +	234	+ 2,2	+ 14 610	+ 27,2	
532	Steine und Erden	82 946	368 774	415 234 -	14 459	- 14,8	- 46 460	- 11,2	
534	Rohstoffe für chemische Erzeugnisse	36 217	201 840	198 714 +	1 264	+ 3,6	+ 3 126	+ 1,6	
537	Edelsteine, Schmucksteine und Perlen, roh	1 602	5 165	5 615 +	496	+ 44,8	- 447	- 8,0	
590	Andere Rohstoffe, auch Abfälle	89 898	440 237	467 796 -	7 037	- 7,3	- 27 559	- 5,9	
602	Rohseide und Seidengarne, künstliche und synthetische Fäden,	144 899	734 053	757 480 -	11 143	- 7,1	- 23 427	- 3,1	
603	Game aus Chemiefasern	14 252	76 131	84 108 -	3 193	- 18,3	- 7 977	- 9,5	
604	Game aus Wolle oder anderen Tierhaaren	15 441	70 876	84 886 -	267	- 1,7	- 14 010	- 16,5	
605	Game aus Baumwolle	11 910	61 745	64 372 -	349	- 2,8	- 2 627	- 4,1	
606	Game aus Flachs, Hanf, Jute, Hartfasern	295	2 359	2 093 -	122	- 29,3	+ 266	+ 12,7	
607	Schnittholz	141 107	640 000	668 672 -	332	- 0,2	- 28 672	- 4,3	
608	Halbstoffe aus zellulosehaltigen Faserstoffen	70 159	337 541	294 825 +	9 449	+ 15,6	+ 42 716	+ 14,5	
609	Kautschuk, bearbeitet	141 307	725 390	800 602 -	14 399	- 9,2	- 75 212	- 9,4	
611	Zement	40 867	172 066	210 333 -	7 834	- 16,1	- 38 267	- 18,2	
612	Mineralische Baustoffe	233 405	1 127 937	1 225 082 -	27 268	- 10,5	- 97 145	- 7,9	
641	Roheisen	3 998	26 874	39 234 -	8 174	- 67,2	- 12 360	- 31,5	
642	Abfälle und Schrott, aus Eisen oder Stahl	278 344	1 445 216	1 988 123 -	115 032	- 29,2	- 542 907	- 27,3	
643	Ferrolegierungen	19 365	126 894	141 952 -	9 329	- 32,5	- 15 058	- 10,6	
644	Eisen oder Stahl in Rohformen, Halbzeug aus Eisen oder Stahl	107 516	509 533	457 560 +	2 983	+ 2,9	+ 51 973	+ 11,4	
645	Aluminium und Aluminiumlegierungen, einschließlich Abfälle und Schrott	152 368	775 715	838 586 -	15 059	- 9,0	- 62 871	- 7,5	
646	Kupfer und Kupferlegierungen, einschließlich Abfälle und Schrott	201 123	1 270 069	1 570 378 -	104 011	- 34,1	- 300 309	- 19,1	

6.2 Werte nach Warenuntergruppen der Ernährungswirtschaft und der Gewerblichen Wirtschaft ¹⁾

6.2.1 Ausfuhr

Nr. der Klassifikation	Warenbenennung	2013		2012		Zu- (+) bzw. Abnahme (-)		Zu- (+) bzw. Abnahme (-)	
		Mai	Januar/Mai	gegenüber		gegenüber			
				Mai 2012		Januar/Mai 2012			
		in 1 000 Euro		in 1 000 Euro	%	in 1 000 Euro	%		
647	Nickel und Nickellegierungen, einschließlich Abfälle und Schrott	16 539	85 454	114 140	-	3 777	- 18,6	28 686	- 25,1
648	Blei und Bleilegierungen, einschließlich Abfälle und Schrott	21 153	123 942	131 560	+	1 944	+ 10,1	7 618	- 5,8
649	Zinn und Zinnlegierungen, einschließlich Abfälle und Schrott	4 569	24 539	24 243	-	872	- 16,0	296	+ 1,2
650	Zink und Zinklegierungen, einschließlich Abfälle und Schrott	18 865	89 198	128 554	-	8 299	- 30,6	39 356	- 30,6
656	Radioaktive Elemente und radioaktive Isotope	96 604	439 092	392 429	+	49 930	+ 107,0	46 663	+ 11,9
659	Andere unedle Metalle	34 975	208 805	291 086	-	30 866	- 46,9	82 281	- 28,3
661	Fettsäuren, Paraffin, Vaseline und Wachse	89 255	432 312	442 981	-	359	- 0,4	10 669	- 2,4
665	Koks und Schmelzkoks, aus Steinkohle oder Braunkohle	4 523	37 718	38 448	-	3 363	- 42,6	730	- 1,9
667	Rückstände der Erdöl- und Steinkohlenteerdestillation	64 614	255 608	311 875	-	25 519	- 28,3	56 267	- 18,0
669	Mineralölerzeugnisse	1 266 505	6 006 940	6 053 638	+	25 932	+ 2,1	46 698	- 0,8
671	Teer und Teerdestillationserzeugnisse	203 196	1 076 802	908 362	+	13 430	+ 7,1	168 440	+ 18,5
673	Düngemittel	220 583	1 265 745	1 342 272	-	52 080	- 19,1	76 527	- 5,7
679	Chemische Halbwaren	438 343	2 332 794	2 294 734	-	47 404	- 9,8	38 060	+ 1,7
683	Gold für gewerbliche Zwecke	431 102	2 499 247	2 922 148	-	112 571	- 20,7	422 901	- 14,5
690	Andere Halbwaren	518 153	3 430 778	3 545 770	-	82 761	- 13,8	114 992	- 3,2
701	Gewebe, Gewirke und Gestricke aus Seide, künstlichen oder synth. Fäden	74 935	369 037	389 802	-	5 887	- 7,3	20 765	- 5,3
702	Gewebe, Gewirke und Gestricke aus Chemiefasern	179 221	865 649	891 971	-	12 607	- 6,6	26 322	- 3,0
703	Gewebe, Gewirke und Gestricke aus Wolle oder anderen Tierhaaren	26 679	91 977	114 776	-	7 594	- 22,2	22 799	- 19,9
704	Gewebe, Gewirke und Gestricke aus Baumwolle	71 258	341 969	361 660	-	12 355	- 14,8	19 691	- 5,4
705	Gewebe, Gewirke und Gestricke aus Flachs, Hanf, Jute, Hartfasern	8 039	41 104	44 746	-	327	- 3,9	3 642	- 8,1
706	Leder	60 248	290 289	286 178	-	3 017	- 4,8	4 111	+ 1,4
707	Pelzfelle, geegerbt oder zugerichtet	6 630	29 209	27 792	+	657	+ 11,0	1 417	+ 5,1
708	Papier und Pappe	714 382	3 428 216	3 601 370	-	51 958	- 6,8	173 154	- 4,8
709	Sperrholz, Span- und Faserplatten, Furnierblätter	209 200	1 005 758	997 510	-	17 360	- 7,7	8 248	+ 0,8
711	Glas	179 886	864 935	873 631	+	1 968	+ 1,1	8 696	- 1,0
732	Kunststoffe	2 093 089	10 084 685	9 920 088	+	68 032	+ 3,4	164 597	+ 1,7
734	Farben, Lacke und Kitte	835 362	4 214 261	4 255 938	-	28 003	- 3,2	41 677	- 1,0
736	Dextrine, Gelatine und Leime	157 384	789 227	785 408	-	11 493	- 6,8	3 819	+ 0,5
738	Sprengstoffe, Schießbedarf und Zündwaren	29 982	133 430	140 306	+	2 535	+ 9,2	6 876	- 4,9
740	Pharmazeutische Grundstoffe	477 334	3 189 546	2 962 710	-	38 533	- 7,5	226 836	+ 7,7
749	Chemische Vorerzeugnisse	1 875 406	9 641 072	9 961 510	-	150 673	- 7,4	320 438	- 3,2
751	Rohre aus Eisen oder Stahl	549 945	2 772 081	2 985 001	-	1 104	- 0,2	212 920	- 7,1
753	Stäbe und Profile aus Eisen oder Stahl	339 904	1 661 983	1 847 680	-	22 493	- 6,2	185 697	- 10,1
755	Blech aus Eisen oder Stahl	930 745	4 740 680	5 220 491	-	128 952	- 12,2	479 811	- 9,2
757	Draht aus Eisen oder Stahl	192 037	918 245	1 033 996	-	20 053	- 9,5	115 751	- 11,2
759	Eisenbahnoberbaumaterial	16 616	85 014	79 360	-	4 633	- 21,8	5 654	+ 7,1
771	Halbzeuge aus Kupfer und Kupferlegierungen	550 352	2 847 640	3 035 952	-	107 126	- 16,3	188 312	- 6,2
772	Halbzeuge aus Aluminium	573 192	2 876 342	2 817 055	-	11 376	- 1,9	59 287	+ 2,1
779	Halbzeuge aus anderen unedlen Metallen	93 664	487 664	523 261	-	11 808	- 11,2	35 597	- 6,8
781	Halbzeuge aus Edelmetallen	105 404	626 762	748 552	-	39 694	- 27,4	121 790	- 16,3
790	Andere Vorerzeugnisse	13 472	65 768	60 838	+	622	+ 4,8	4 930	+ 8,1
801	Bekleidung aus Gewirken oder Gestricken aus Seide oder Chemiefasern	168 453	1 087 864	1 046 133	-	3 719	- 2,2	41 731	+ 4,0
802	Bekleidung aus Gewirken oder Gestricken aus Wolle oder and. Tierhaaren	7 916	49 800	55 909	-	1 937	- 19,7	6 109	- 10,9
803	Bekleidung aus Gewirken oder Gestricken aus Baumwolle	193 202	1 247 892	1 275 444	-	12 108	- 5,9	27 552	- 2,2
804	Bekleidung aus Seide oder Chemiefasern, ausg. aus Gewirken, Gestricken	135 157	960 275	943 671	-	1 307	- 1,0	16 604	+ 1,8
805	Bekleidung aus Wolle und Tierhaaren, ausg. aus Gewirken, Gestricken	32 677	203 968	228 002	-	3 068	- 8,6	24 034	- 10,5
806	Bekleidung aus Baumwolle, ausgenommen aus Gewirken, Gestricken	215 122	1 605 948	1 627 414	-	9 104	- 4,1	21 466	- 1,6
807	Bekleidung aus Flachs, Hanf	19 376	191 553	216 690	-	3 207	- 14,2	25 137	- 11,6
808	Kopfbedeckungen	16 175	105 025	102 004	-	1 404	- 8,0	3 021	+ 3,0
809	Andere Textilierzeugnisse	456 326	2 309 445	2 364 360	-	39 134	- 7,9	54 915	- 2,3
810	Pelzwaren	4 197	16 940	15 553	+	409	+ 10,8	1 387	+ 8,9
811	Schuhe	188 236	1 469 466	1 424 922	-	3 980	- 2,1	44 544	+ 3,1
812	Lederwaren und Lederbekleidung (ausgenommen Schuhe)	103 391	594 966	595 071	-	1 366	- 1,3	105	+ 0,0
813	Papierwaren	765 880	3 865 852	3 877 911	-	63 754	- 7,7	12 059	- 0,3
814	Druckerzeugnisse	304 477	1 582 600	1 582 978	+	13 476	+ 4,6	378	+ 0,0
815	Holzwaren (ohne Möbel)	143 808	682 410	709 492	-	10 476	- 6,8	27 082	- 3,8
816	Kautschukwaren	822 471	4 101 955	4 178 663	-	23 200	- 2,7	76 708	- 1,8
817	Waren aus Stein	48 597	241 462	258 632	-	7 533	- 13,4	17 170	- 6,6
818	Keramische Erzeugnisse (ohne Baukeramik)	155 113	783 455	817 231	-	13 824	- 8,2	33 776	- 4,1
819	Glaswaren	229 912	1 150 488	1 155 584	-	16 073	- 6,5	5 096	- 0,4
820	Werkzeuge, Schneidwaren und Essbestecke aus unedlen Metallen	505 251	2 752 243	2 820 281	-	52 487	- 9,4	68 038	- 2,4
823	Waren aus Kupfer und Kupferlegierungen	73 773	387 104	416 471	-	8 142	- 9,9	29 367	- 7,1
829	Eisen-, Blech- und Metallwaren	2 444 799	12 397 791	12 687 982	-	183 999	- 7,0	290 191	- 2,3
831	Waren aus Wachs oder Fetten	57 476	308 426	301 531	-	3 261	- 5,4	6 895	+ 2,3
832	Waren aus Kunststoffen	2 292 304	11 232 053	11 357 520	-	73 932	- 3,1	125 467	- 1,1
833	Fotochemische Erzeugnisse	82 858	431 188	407 751	+	624	+ 0,8	23 437	+ 5,7
834	Pharmazeutische Erzeugnisse	4 061 999	21 906 096	20 786 850	-	252 454	- 5,9	1 119 246	+ 5,4
835	Duftstoffe und Körperpflegemittel	539 520	2 740 007	2 606 954	+	4 164	+ 0,8	133 053	+ 5,1
839	Andere chemische Enderzeugnisse	1 759 759	9 125 007	8 732 562	+	23 385	+ 1,3	392 445	+ 4,5
841	Kraftmaschinen (ohne Motoren für Ackerschlepper, Luft- und Straßenfahrz.)	651 215	2 936 471	3 912 044	-	16 706	- 2,5	975 573	- 24,9
842	Pumpen und Kompressoren	1 028 128	5 019 319	5 009 924	+	61 272	+ 6,3	9 395	+ 0,2
843	Armaturen	749 128	3 737 601	3 661 765	-	4 150	- 0,6	75 836	+ 2,1
844	Lager, Getriebe, Zahnräder und Antriebs Elemente	1 066 745	5 426 846	5 854 406	-	104 082	- 8,9	427 560	- 7,3
845	Hebezeuge und Fördermittel	817 618	4 043 881	4 083 515	-	25 533	- 3,0	39 634	- 1,0
846	Landwirtschaftliche Maschinen (einschließlich Ackerschlepper)	803 225	4 076 268	3 816 960	+	21 461	+ 2,7	259 308	+ 6,8
847	Maschinen für das Textil-, Bekleidungs- und Ledergewerbe	360 560	1 760 799	1 716 464	+	11 726	+ 3,4	44 335	+ 2,6
848	Maschinen für das Ernährungsgewerbe und die Tabakverarbeitung	257 261	1 291 032	1 214 790	-	25 250	- 8,9	76 242	+ 6,3
849	Bergwerks-, Bau- und Baustoffmaschinen	740 757	3 684 627	4 248 549	-	114 729	- 13,4	563 922	- 13,3
850	Guss- und Walzwerkstechnik	55 816	349 519	334 024	-	6 844	- 10,9	15 495	+ 4,6
851	Maschinen für die Be- und Verarbeitung von Kautschuk oder Kunststoffen	423 245	1 851 401	1 840 828	+	72 641	+ 20,7	10 573	+ 0,6
852	Werkzeugmaschinen	1 287 689	6 499 205	6 708 537	-	87 521	- 6,4	209 332	- 3,2
853	Büromaschinen und automatische Datenverarbeitungs maschinen	1 310 526	7 099 918	7 374 092	-	48 767	- 3,6	274 174	- 3,7
854	Maschinen für das Papier- und Druckgewerbe	305 941	1 823 717	1 810 093	-	108 513	- 26,2	13 678	+ 0,8
859	Andere Maschinen	3 038 009	15 107 366	15 436 951	-	275 050	- 8,3	329 585	- 2,1
860	Sportgeräte	61 772	301 133	310 941	-	7 158	- 10,4	9 808	- 3,2
861	Geräte zur Elektrizitätserzeugung und -verteilung	3 918 872	19 555 615	19 737 443	-	180 880	- 4,4	181 828	- 0,9
862	Elektrische Lampen und Leuchten	328 963	1 749 431	1 753 098	-	18 770	- 5,4	3 667	- 0,2
863	Nachrichtentechnische Geräte und Einrichtungen	806 983	4 259 066	4 507 522	-	56 970	- 6,6	248 456	- 5,5
864	Rundfunk- und Fernsehgeräte, phono- und videotechnische Geräte	500 350	2 486 745	2 617 896	-	94 260	- 15,9	131 151	- 5,0
865	Elektronische Bauelemente	1 363 280	6 424 523	6 839 848	-	119 572	- 8,1	415 325	- 6,1
869	Andere elektrotechnische Erzeugnisse	1 286 091	6 794 825	6 939 537	-	98 302	- 7,1	144 712	- 2,1
871	Medizinische Geräte und orthopädische Vorrichtungen	1 500 617	7 735 976	7 427 995	-	15 475	- 1,0	307 981	+ 4,1
872	Mess-, steuerungs- und regelungstechnische Erzeugnisse	2 196 473	10 794 617	10 819 426	+	25 330	+ 1,2	24 809	- 0,2

6.2 Werte nach Warenuntergruppen der Ernährungswirtschaft und der Gewerblichen Wirtschaft *)

6.2.1 Ausfuhr

Nr. der Klassifikation	Warenbenennung	2013		2012	Zu- (+) bzw. Abnahme (-)		Zu- (+) bzw. Abnahme (-)	
		Mai	Januar/Mai		gegenüber Mai 2012		gegenüber Januar/Mai 2012	
		in 1 000 Euro			in 1 000 Euro	%	in 1 000 Euro	%
873	Optische und fotografische Geräte	484 141	2 296 851	2 300 206 +	8 616	+ 1,8	- 3 355	- 0,1
874	Uhren	145 277	646 685	569 245 -	11 100	- 7,1	+ 77 440	+ 13,6
875	Möbel	723 577	3 713 585	3 915 292 -	79 171	- 9,9	- 201 707	- 5,2
876	Musikinstrumente	39 721	185 108	186 975 -	657	- 1,6	- 1 867	- 1,0
877	Spielwaren	150 896	739 590	1 088 787 -	102 734	- 40,5	- 349 197	- 32,1
878	Schmuckwaren, Gold- und Silberschmiedewaren	150 182	801 169	770 090 -	30 625	- 16,9	+ 31 079	+ 4,0
881	Schienenfahrzeuge	258 495	1 333 797	1 532 296 +	26 314	+ 11,3	- 198 499	- 13,0
882	Wasserfahrzeuge	121 776	1 757 220	1 840 506 -	557 700	- 82,1	- 83 286	- 4,5
883	Luftfahrzeuge	2 684 237	14 849 322	15 263 385 -	810 310	- 23,2	- 414 063	- 2,7
884	Fahrgestelle, Karosserien, Motoren, Teile und Zubehör für Kraftfahrzeuge	5 596 385	28 183 791	28 167 906 -	86 068	- 1,5	+ 15 885	+ 0,1
885	Personenkraftwagen und Wohnmobile	8 439 905	46 345 336	48 804 822 -	1 034 570	- 10,9	- 2 459 486	- 5,0
886	Busse	91 791	373 511	410 879 -	3 853	- 4,0	- 37 368	- 9,1
887	Lastkraftwagen und Spezialfahrzeuge	1 268 165	6 070 102	6 391 868 -	77 801	- 5,8	- 321 766	- 5,0
888	Fahrräder	63 009	335 005	316 123 +	5 980	+ 10,5	+ 18 882	+ 6,0
889	Andere Fahrzeuge	454 462	2 247 524	2 383 372 -	50 170	- 9,9	- 135 848	- 5,7
891	Vollständige Fabrikationsanlagen	239 630	1 463 161	1 119 340 -	55 676	- 18,9	+ 343 821	+ 30,7
896	Andere Enderzeugnisse	966 608	4 867 480	5 512 494 -	66 267	- 6,4	- 645 014	- 11,7
901	Rückwaren	198 552	1 115 851	1 255 930 -	63 404	- 24,2	- 140 079	- 11,2
903	Ersatzlieferungen	64 364	344 249	356 241 +	2 822	+ 4,6	- 11 992	- 3,4
904	Andere nicht aufgliederbare Warenverkehre	3 704 092	16 036 172	8 696 301 +	1 938 301	+ 109,8	+ 7 339 871	+ 84,4
	Insgesamt ...	88 556 622	454 645 237	455 812 048 -	4 153 555	- 4,5	- 1 166 811	- 0,3

*) Außenhandelsergebnisse nach EGW-3-Stellern können über Genesis-Online abgerufen werden (Tabellen 51000-0005 jährlich, 51000-0006 monatlich bzw. Zeitreihen 51000B)330 jährlich, 51000BM330 monatlich).

6.2 Werte nach Warenuntergruppen der Ernährungswirtschaft und der Gewerblichen Wirtschaft^{*)}

6.2.2 Einfuhr

Nr. der Klassifikation	Warenbenennung	2013		2012		Zu- (+) bzw. Abnahme (-)		Zu- (+) bzw. Abnahme (-)	
		Mai	Januar/Mai	gegenüber		gegenüber			
				Mai 2012		Januar/Mai 2012			
in 1 000 Euro		in 1 000 Euro	%	in 1 000 Euro	%				
101	Pferde	1 726	7 586	11 404	+	288	+ 20,0	3 818	- 33,5
102	Rinder	4 255	29 526	27 503	-	1 912	- 31,0	2 023	+ 7,4
103	Schweine	87 965	539 196	536 548	-	31 330	- 26,3	2 648	+ 0,5
105	Schafe	326	3 138	3 031	+	57	+ 21,2	107	+ 3,5
107	Hausgeflügel	18 502	105 505	103 849	-	5 346	- 22,4	1 656	+ 1,6
109	Andere lebende Tiere	2 616	10 843	11 462	+	23	+ 0,9	619	- 5,4
201	Milch und Milchzerzeugnisse, ausgenommen Butter und Käse	191 991	898 061	915 596	+	5 940	+ 3,2	17 535	- 1,9
202	Butter und andere Fettstoffe aus der Milch, einschl. Milchtreichfette	40 596	168 782	171 580	+	7 408	+ 22,3	2 798	- 1,6
203	Käse	244 849	1 242 156	1 268 036	-	37 073	- 13,2	25 880	- 2,0
204	Fleisch und Fleischwaren	474 425	2 510 408	2 746 536	-	95 959	- 16,8	236 128	- 8,6
206	Fische und Krebstiere, Weichtiere	300 377	1 505 942	1 508 573	+	10 771	+ 3,7	2 631	- 0,2
208	Tierische Öle und Fette	6 026	35 768	38 172	-	2 956	- 32,9	2 404	- 6,3
209	Eier, Eiweiß und Eigelb	42 097	270 615	311 005	-	19 911	- 32,1	40 390	- 13,0
211	Fischmehl, Fleischmehl und ähnliche Erzeugnisse	18 830	108 097	80 560	+	5 631	+ 42,7	27 537	+ 34,2
219	Andere Nahrungsmittel tierischen Ursprungs	70 948	365 691	379 463	-	10 707	- 13,1	13 772	- 3,6
301	Weizen	72 003	364 527	301 530	+	10 689	+ 17,4	62 997	+ 20,9
302	Roggen	4 499	24 625	28 004	-	3 114	- 40,9	3 379	- 12,1
303	Gerste	21 498	104 977	136 836	-	10 163	- 32,1	31 859	- 23,3
304	Hafer	6 986	29 955	26 081	+	979	+ 16,3	3 874	+ 14,9
305	Mais	38 633	331 015	355 352	-	2 432	- 5,9	24 337	- 6,8
308	Sorghum, Hirse und sonstiges Getreide, ausgenommen Reis	2 388	24 383	19 686	-	5 853	- 71,0	4 697	+ 23,9
309	Reis und Reiserzeugnisse	23 961	123 729	126 462	-	713	- 2,9	2 733	- 2,2
310	Getreideerzeugnisse, ausgenommen Reiserzeugnisse	23 852	111 671	107 790	+	3 672	+ 18,2	3 881	+ 3,6
315	Backwaren und andere Zubereitungen aus Getreide	257 110	1 130 373	1 058 796	+	21 286	+ 9,0	71 577	+ 6,8
316	Malz	6 934	34 777	40 257	-	2 778	- 28,6	5 480	- 13,6
320	Saat- und Pflanzgut, ausgenommen Ölsaaten und sonstige Samen	19 320	133 801	132 866	+	1 792	+ 10,2	935	+ 0,7
325	Hülsenfrüchte	7 740	47 653	33 895	+	2 309	+ 42,5	13 758	+ 40,6
335	Grün- und Raufutter	2 008	13 282	17 340	-	761	- 27,5	4 058	- 23,4
340	Kartoffeln und Kartoffelerzeugnisse	67 965	281 647	229 533	+	4 325	+ 6,8	52 114	+ 22,7
345	Gemüse und sonstige Küchengewächse, frisch	382 599	1 766 341	1 748 863	+	14 515	+ 3,9	17 478	+ 1,0
350	Frischobst, ausgenommen Südfrüchte	239 459	740 985	737 252	-	5 430	- 2,2	3 733	+ 0,5
355	Südfrüchte	159 996	982 624	906 656	+	8 506	+ 5,6	75 968	+ 8,4
360	Schalen- und Trockenfrüchte	184 719	865 202	801 720	+	35 732	+ 24,0	63 482	+ 7,9
370	Gemüsezubereitungen und Gemüsekonserven	153 607	763 892	794 288	-	8 196	- 5,1	30 396	- 3,8
372	Obstzubereitungen und Obstkonserven	94 340	496 555	520 416	-	7 530	- 7,4	23 861	- 4,6
375	Obst- und Gemüsesäfte	114 059	508 516	578 586	-	10 484	- 8,4	70 070	- 12,1
377	Kakao und Kakaoyerzeugnisse	171 464	1 062 977	1 203 525	-	40 426	- 19,1	140 548	- 11,7
379	Gewürze	34 345	172 638	158 113	+	2 336	+ 7,3	14 525	+ 9,2
381	Zuckerrüben, Zucker und Zuckererzeugnisse	126 025	641 719	601 063	+	2 998	+ 2,4	40 656	+ 6,8
383	Ölfrüchte	356 340	1 700 152	1 724 521	-	65 995	- 15,6	24 369	- 1,4
385	Pflanzliche Öle und Fette	236 620	1 113 498	1 303 873	-	16 434	- 6,5	190 375	- 14,6
389	Ölkuchen	146 786	595 743	570 695	+	10 309	+ 7,6	25 048	+ 4,4
393	Kleie, Abfallerzeugnisse zur Viehfütterung und sonstige Futtermittel	114 518	641 567	618 794	-	12 408	- 9,8	22 773	+ 3,7
395	Andere Nahrungsmittel pflanzlichen Ursprungs	243 781	1 228 157	1 243 086	-	26 643	- 9,9	14 929	- 1,2
396	Lebende Pflanzen und Erzeugnisse der Ziergärtnerei	312 565	1 195 949	1 265 343	+	14 283	+ 4,8	69 394	- 5,5
401	Hopfen	2 116	9 947	10 556	-	161	- 7,1	609	- 5,8
402	Kaffee	277 102	1 518 883	1 846 511	-	71 452	- 20,5	327 628	- 17,7
403	Tee und Mate	14 375	84 377	77 822	+	819	+ 6,0	6 555	+ 8,4
411	Rohtabak und Tabakerzeugnisse	137 232	708 510	729 192	-	14 874	- 9,8	20 682	- 2,8
421	Bier	44 803	163 304	166 878	+	5 024	+ 12,6	3 574	- 2,1
423	Branntwein	155 566	726 565	718 593	+	8 603	+ 5,9	7 972	+ 1,1
425	Wein	215 448	1 028 951	977 009	+	1 073	+ 0,5	51 942	+ 5,3
502	Chemiefasern, einschließlich Abfälle, Seidenraupenkokons	61 675	301 848	303 638	+	2 400	+ 4,0	1 790	- 0,6
503	Wolle und andere Tierhaare, roh und bearbeitet, Reißwolle	16 015	142 008	165 581	-	18 860	- 54,1	23 573	- 14,2
504	Baumwolle, roh oder bearbeitet, Reißbaumwolle, Abfälle	11 254	54 978	59 949	+	1 596	+ 16,5	4 971	- 8,3
505	Flachs, Hanf, Jute, Hartfasern und sonstige pflanzliche Spinnstoffe	1 447	6 766	8 002	-	308	- 17,5	1 236	- 15,4
506	Abfälle von Gespinnstwaren, Lumpen	2 970	23 776	28 260	-	1 602	- 35,0	4 484	- 15,9
507	Felle zu Pelzwerk, roh	3 753	19 442	18 659	+	1 848	+ 97,0	783	+ 4,2
508	Felle und Häute, roh	12 619	67 101	61 588	-	2 167	- 14,7	5 513	+ 9,0
511	Rundholz	43 862	201 949	200 679	+	2 823	+ 6,9	1 270	+ 0,6
513	Rohkautschuk	162 491	889 350	1 062 812	-	31 279	- 16,1	173 462	- 16,3
516	Steinkohle und Steinkohlenbriketts	403 367	1 795 557	2 047 943	-	10 803	- 2,6	252 386	- 12,3
517	Braunkohle und Braunkohlenbriketts	351	1 235	337	+	337	+	898	+
518	Erdöl und Erdgas	7 289 902	38 311 205	41 349 549	-	446 884	- 5,8	3 038 344	- 7,3
519	Eisenerze	240 068	1 588 303	1 910 130	-	182 547	- 43,2	321 827	- 16,8
520	Eisen- und manganhaltige Abbrände und Schlacken	731	11 253	34 071	-	20 367	- 96,5	22 818	- 67,0
522	Kupfererze	170 645	882 308	963 477	+	37 932	+ 28,6	81 169	- 8,4
523	Bleierze	24 997	240 843	203 204	-	10 618	- 29,8	37 639	+ 18,5
524	Zinkerze	13 267	60 636	67 860	-	4 924	- 27,1	7 224	- 10,6
526	Nickelerze	159	1 004	766	+	26	+ 19,5	238	+ 31,1
528	Erze und Metallaschen	98 493	556 475	633 979	-	2 541	- 2,5	77 504	- 12,2
529	Bauxit und Kryolith	13 171	51 785	67 296	-	234	- 1,7	15 511	- 23,0
530	Speisesalz und Industriesalz	8 163	54 189	53 961	-	2 715	- 25,0	228	+ 0,4
532	Steine und Erden	88 809	444 715	484 260	-	18 147	- 17,0	39 545	- 8,2
534	Rohstoffe für chemische Erzeugnisse	30 587	182 198	187 649	+	1 139	+ 3,9	5 451	- 2,9
537	Edelsteine, Schmucksteine und Perlen, roh	2 875	16 936	20 303	-	815	- 22,1	3 367	- 16,6
590	Andere Rohstoffe, auch Abfälle	84 783	437 258	458 078	-	12 880	- 13,2	20 820	- 4,5
602	Rohseide und Seidengarne, künstliche und synthetische Fäden	77 503	386 840	398 153	-	7 135	- 8,4	11 313	- 2,8
603	Garne aus Chemiefasern	18 860	97 911	99 509	-	4 466	- 19,1	1 598	- 1,6
604	Garne aus Wolle oder anderen Tierhaaren	14 826	76 951	88 194	-	3 103	- 17,3	11 243	- 12,7
605	Garne aus Baumwolle	18 594	96 697	93 304	+	845	+ 4,8	3 393	+ 3,6
606	Garne aus Flachs, Hanf, Jute, Hartfasern	497	3 738	3 191	-	118	- 19,2	547	+ 17,1
607	Schnittholz	99 416	475 744	576 126	-	21 221	- 17,6	100 382	- 17,4
608	Halbstoffe aus zellulosehaltigen Faserstoffen	245 354	1 146 693	1 171 011	+	11 294	+ 4,8	24 318	- 2,1
609	Kautschuk, bearbeitet	52 287	294 960	365 505	-	17 310	- 24,9	70 545	- 19,3
611	Zement	11 223	47 705	56 128	-	4 114	- 26,8	8 423	- 15,0
612	Mineralische Baustoffe	110 458	533 550	632 763	-	38 481	- 25,8	99 213	- 15,7
641	Roheisen	13 492	76 621	154 033	-	17 209	- 56,1	77 412	- 50,3
642	Abfälle und Schrott, aus Eisen oder Stahl	118 283	779 493	921 011	-	79 042	- 40,1	141 518	- 15,4
643	Ferrolegerungen	144 930	827 169	921 016	-	51 253	- 26,1	93 847	- 10,2
644	Eisen oder Stahl in Rohformen, Halbzeug aus Eisen oder Stahl	99 827	535 599	621 130	-	60 119	- 37,6	85 531	- 13,8
645	Aluminium und Aluminiumlegierungen, einschließlich Abfälle und Schrott	400 267	2 142 260	2 176 515	-	49 240	- 11,0	34 255	- 1,6
646	Kupfer und Kupferlegierungen, einschließlich Abfälle und Schrott	476 968	2 986 270	3 450 656	-	263 586	- 35,6	464 386	- 13,5

6.2 Werte nach Warenuntergruppen der Ernährungswirtschaft und der Gewerblichen Wirtschaft *)

6.2.2 Einfuhr

Nr. der Klassifikation	Warenbenennung	2013		2012		Zu- (+) bzw. Abnahme (-)		Zu- (+) bzw. Abnahme (-)	
		Mai	Januar/Mai	gegenüber		gegenüber			
				Mai 2012		Januar/Mai 2012			
		in 1 000 Euro		in 1 000 Euro	%	in 1 000 Euro	%		
647	Nickel und Nickellegierungen, einschließlich Abfälle und Schrott	83 499	467 213	575 780	-	40 013	- 32,4	108 567	- 18,9
648	Blei und Bleilegierungen, einschließlich Abfälle und Schrott	10 120	112 891	129 306	-	14 945	- 59,6	16 415	- 12,7
649	Zinn und Zinnlegierungen, einschließlich Abfälle und Schrott	24 449	150 362	152 939	-	13 620	- 35,8	2 577	- 1,7
650	Zink und Zinklegierungen, einschließlich Abfälle und Schrott	53 941	286 400	299 209	-	12 636	- 19,0	12 809	- 4,3
656	Radioaktive Elemente und radioaktive Isotope	119 305	397 677	489 260	-	16 735	- 12,3	91 583	- 18,7
659	Anderer unedle Metalle	64 411	309 513	381 111	-	12 417	- 16,2	71 598	- 18,8
661	Fettsäuren, Paraffin, Vaseline und Wachse	81 940	351 601	361 005	+	7 033	+ 9,4	9 404	- 2,6
665	Koks und Schmelzkoks, aus Steinkohle oder Braunkohle	62 728	291 374	400 020	-	25 048	- 28,5	108 646	- 27,2
667	Rückstände der Erdöl- und Steinkohlenteerdestillation	41 835	181 711	221 877	-	22 769	- 35,2	40 166	- 18,1
669	Mineralölzerzeugnisse	2 693 656	11 669 392	11 366 280	+	489 002	+ 22,2	303 112	+ 2,7
671	Teer und Teerdestillationserzeugnisse	136 035	650 386	498 745	+	35 109	+ 34,8	151 641	+ 30,4
673	Düngemittel	122 971	666 739	653 258	-	855	- 0,7	13 481	+ 2,1
679	Chemische Halbwaren	462 082	2 333 215	2 352 164	-	25 542	- 5,2	18 949	- 0,8
683	Gold für gewerbliche Zwecke	408 187	1 847 541	1 991 522	+	45 439	+ 12,5	143 981	- 7,2
690	Anderer Halbwaren	768 945	3 533 753	3 820 682	-	45 060	- 5,5	286 929	- 7,5
701	Gewebe, Gewirke und Gestricke aus Seide, künstlichen oder synth. Fäden	65 320	315 305	331 821	-	4 463	- 6,4	16 516	- 5,0
702	Gewebe, Gewirke und Gestricke aus Chemiefasern	92 642	438 775	466 750	-	6 597	- 6,6	27 975	- 6,0
703	Gewebe, Gewirke und Gestricke aus Wolle oder anderen Tierhaaren	23 193	90 355	109 205	-	4 752	- 17,0	18 500	- 17,3
704	Gewebe, Gewirke und Gestricke aus Baumwolle	52 853	260 357	267 219	-	6 369	- 10,8	6 862	- 2,6
705	Gewebe, Gewirke und Gestricke aus Flachs, Hanf, Jute, Hartfasern	8 157	43 542	50 988	-	689	- 7,8	7 446	- 14,6
706	Leder	51 861	251 769	278 197	-	9 531	- 15,5	26 428	- 9,5
707	Pelzfelle, geegerbt oder zugerichtet	5 400	20 337	23 303	-	1 326	- 19,7	2 966	- 12,7
708	Papier und Pappe	541 786	2 852 422	3 075 489	-	97 136	- 15,2	223 067	- 7,3
709	Sperrholz, Span- und Faserplatten, Furnierblätter	136 328	710 896	767 406	-	16 332	- 10,7	56 510	- 7,4
711	Glas	110 749	539 369	580 714	-	1 122	- 1,0	41 345	- 7,1
732	Kunststoffe	1 280 042	6 375 177	6 606 245	-	48 063	- 3,6	231 068	- 3,5
734	Farben, Lacke und Kitte	437 228	2 213 246	2 167 808	+	17 136	+ 4,1	45 438	+ 2,1
736	Dextrine, Gelatine und Leime	81 530	416 321	429 434	-	7 851	- 8,8	13 113	- 3,9
738	Sprengstoffe, Schießbedarf und Zündwaren	19 800	94 205	118 108	-	5 541	- 21,9	23 903	- 20,2
740	Pharmazeutische Grundstoffe	896 018	4 073 457	4 051 594	+	52 633	+ 6,2	21 863	+ 0,5
749	Chemische Vorerzeugnisse	1 458 416	7 146 149	7 355 960	-	81 089	- 5,3	209 811	- 2,9
751	Rohre aus Eisen oder Stahl	250 833	1 368 130	1 606 260	-	69 738	- 21,8	238 130	- 14,8
753	Stäbe und Profile aus Eisen oder Stahl	304 748	1 559 312	1 918 716	-	58 675	- 16,1	359 404	- 18,7
755	Blech aus Eisen oder Stahl	828 437	4 382 548	5 117 304	-	188 799	- 18,6	734 756	- 14,4
757	Draht aus Eisen oder Stahl	158 909	860 458	996 124	-	44 778	- 22,0	135 666	- 13,6
759	Eisenbahnoberbaumaterial	13 534	70 272	68 884	-	512	- 3,6	1 388	+ 2,0
771	Halbzeuge aus Kupfer und Kupferlegierungen	161 539	902 095	973 508	-	36 170	- 18,3	71 413	- 7,3
772	Halbzeuge aus Aluminium	378 982	1 940 191	2 140 559	-	74 203	- 16,4	200 368	- 9,4
779	Halbzeuge aus anderen unedlen Metallen	63 877	326 574	381 475	-	12 523	- 16,4	54 901	- 14,4
781	Halbzeuge aus Edelmetallen	190 117	705 558	608 605	+	94 256	+ 98,3	96 953	+ 15,9
790	Anderer Vorerzeugnisse	7 116	31 281	30 443	+	456	+ 6,8	838	+ 2,8
801	Bekleidung aus Gewirken oder Gestricken aus Seide oder Chemiefasern	335 162	1 847 829	1 741 900	+	6 498	+ 2,0	105 929	+ 6,1
802	Bekleidung aus Gewirken oder Gestricken aus Wolle oder and. Tierhaaren	27 927	111 226	110 077	-	2 877	- 9,3	1 149	+ 1,0
803	Bekleidung aus Gewirken oder Gestricken aus Baumwolle	458 458	2 723 270	2 694 827	+	10 119	+ 2,3	28 443	+ 1,1
804	Bekleidung aus Seide oder Chemiefasern, aus Gewirken, Gestricken	299 833	1 757 493	1 714 404	+	4 433	+ 1,5	43 089	+ 2,5
805	Bekleidung aus Wolle und Tierhaaren, aus Gewirken, Gestricken	48 064	224 141	266 111	-	10 758	- 18,3	41 970	- 15,8
806	Bekleidung aus Baumwolle, ausgenommen aus Gewirken, Gestricken	446 599	2 919 752	2 932 218	+	3 177	+ 0,7	12 466	- 0,4
807	Bekleidung aus Flachs, Hanf	37 157	324 687	367 918	-	8 416	- 18,5	43 231	- 11,8
808	Kopfbedeckungen	22 732	145 761	155 359	-	4 116	- 15,3	9 598	- 6,2
809	Anderer Textilerzeugnisse	498 511	2 515 594	2 583 204	-	18 244	- 3,5	67 610	- 2,6
810	Pelzwaren	5 786	19 569	17 360	+	936	+ 19,3	2 209	+ 12,7
811	Schuhe	441 298	2 860 213	2 722 796	+	1 663	+ 0,4	137 417	+ 5,0
812	Lederwaren und Lederbekleidung (ausgenommen Schuhe)	228 466	1 179 773	1 131 853	+	42	+ 0,0	47 920	+ 4,2
813	Papierwaren	317 844	1 591 708	1 624 780	-	26 235	- 7,6	33 072	- 2,0
814	Druckerzeugnisse	123 727	617 598	708 232	-	18 267	- 12,9	90 634	- 12,8
815	Holzwaren (ohne Möbel)	175 844	853 117	923 090	-	20 057	- 10,2	69 973	- 7,6
816	Kautschukwaren	781 151	4 016 414	4 325 127	-	46 958	- 5,7	308 713	- 7,1
817	Waren aus Stein	48 449	240 375	270 485	-	12 318	- 20,3	30 110	- 11,1
818	Keramische Erzeugnisse (ohne Baukeramik)	126 969	602 534	601 655	+	1 507	+ 1,2	879	+ 0,1
819	Glaswaren	183 852	917 496	979 716	-	27 402	- 13,0	62 220	- 6,4
820	Werkzeuge, Schneidwaren und Essbestecke aus unedlen Metallen	289 238	1 536 079	1 645 194	-	41 888	- 12,7	109 115	- 6,6
823	Waren aus Kupfer und Kupferlegierungen	33 578	177 467	196 765	-	5 127	- 13,2	19 298	- 9,8
829	Eisen-, Blech- und Metallwaren	1 519 596	7 603 767	8 250 613	-	222 862	- 12,8	646 846	- 7,8
831	Waren aus Wachs oder Fetten	36 839	207 112	202 647	-	2 274	- 5,8	4 465	+ 2,2
832	Waren aus Kunststoffen	1 240 102	6 064 187	6 229 345	-	51 867	- 4,0	165 158	- 2,7
833	Fotochemische Erzeugnisse	51 988	273 246	287 443	-	6 896	- 11,7	14 197	- 4,9
834	Pharmazeutische Erzeugnisse	2 510 591	12 923 869	12 991 758	-	329 441	- 11,6	67 889	- 0,5
835	Duftstoffe und Körperpflegemittel	297 625	1 636 197	1 465 683	+	3 196	+ 1,1	170 514	+ 11,6
839	Anderer chemische Erzeugnisse	959 330	4 932 438	5 106 159	-	108 808	- 10,2	173 721	- 3,4
841	Kraftmaschinen (ohne Motoren für Ackerschlepper, Luft- und Straßenfahrz.)	247 248	1 454 953	2 019 628	-	167 542	- 40,4	564 675	- 28,0
842	Pumpen und Kompressoren	478 918	2 387 351	2 425 171	-	20 205	- 4,0	37 820	- 1,6
843	Armaturen	353 308	1 771 161	1 808 469	-	32 471	- 8,4	37 308	- 2,1
844	Lager, Getriebe, Zahnräder und Antriebsglieder	566 221	2 846 325	3 126 808	-	60 197	- 9,6	280 483	- 9,0
845	Hebezeuge und Fördermittel	248 670	1 326 310	1 614 133	-	101 618	- 29,0	287 823	- 17,8
846	Landwirtschaftliche Maschinen (einschließlich Ackerschlepper)	318 125	1 691 042	1 733 360	-	72 170	- 18,5	42 318	- 2,4
847	Maschinen für das Textil-, Bekleidungs- und Ledergewerbe	66 259	323 264	344 094	-	14 606	- 18,1	20 830	- 6,1
848	Maschinen für das Ernährungsgewerbe und die Tabakverarbeitung	64 127	331 284	336 161	+	2 927	+ 4,8	4 877	- 1,5
849	Bergwerks-, Bau- und Baustoffmaschinen	258 768	1 328 258	1 735 175	-	109 141	- 29,7	406 917	- 23,5
850	Guss- und Walzwerkstechnik	28 898	109 165	161 859	-	2 698	- 8,5	52 694	- 32,6
851	Maschinen für die Be- und Verarbeitung von Kautschuk oder Kunststoffen	71 099	354 928	406 350	-	9 707	- 12,0	51 422	- 12,7
852	Werkzeugmaschinen	422 572	2 281 029	2 513 925	-	82 593	- 16,3	232 896	- 9,3
853	Büromaschinen und automatische Datenverarbeitungsanlagen	1 603 836	9 839 188	10 091 685	-	280 923	- 14,9	252 497	- 2,5
854	Maschinen für das Papier- und Druckgewerbe	73 553	415 174	457 841	-	31 190	- 29,8	42 667	- 9,3
859	Anderer Maschinen	1 161 829	5 810 830	6 289 231	-	143 823	- 11,0	478 401	- 7,6
860	Sportgeräte	76 470	420 763	488 789	-	18 782	- 19,7	68 026	- 13,9
861	Geräte zur Elektrizitätserzeugung und -verteilung	2 383 855	11 982 792	12 642 984	-	313 545	- 11,6	660 192	- 5,2
862	Elektrische Lampen und Leuchten	226 096	1 249 606	1 221 046	-	9 487	- 4,0	28 560	+ 2,3
863	Nachrichtentechnische Geräte und Einrichtungen	1 214 267	6 616 152	6 480 157	-	24 972	- 2,0	135 995	+ 2,1
864	Rundfunk- und Fernsehgeräte, phono- und videotechnische Geräte	811 851	3 965 042	4 832 014	-	230 104	- 22,1	866 972	- 17,9
865	Elektronische Bauelemente	1 545 547	7 131 341	8 437 572	-	291 556	- 15,9	1 306 231	- 15,5
869	Anderer elektrotechnische Erzeugnisse	1 089 619	5 681 324	5 690 415	-	51 588	- 4,5	9 091	- 0,2
871	Medizinische Geräte und orthopädische Vorrichtungen	959 418	4 736 597	4 516 436	+	40 284	+ 4,4	220 161	+ 4,9
872	Mess-, steuerungs- und regelungstechnische Erzeugnisse	1 020 364	5 127 883	5 335 685	-	55 986	- 5,2	207 802	- 3,9

6.2 Werte nach Warenuntergruppen der Ernährungswirtschaft und der Gewerblichen Wirtschaft *)

6.2.2 Einfuhr

Nr. der Klassifikation	Warenbenennung	2013		2012		Zu- (+) bzw. Abnahme (-)		Zu- (+) bzw. Abnahme (-)		
		Mai	Januar/Mai	gegenüber Mai 2012		gegenüber Januar/Mai 2012				
		in 1 000 Euro		in 1 000 Euro	%	in 1 000 Euro	%			
873	Optische und fotografische Geräte	270 986	1 314 107	1 479 984	-	23 796	- 8,1	-	165 877	- 11,2
874	Uhren	169 723	782 229	743 770	+	483	+ 0,3	+	38 459	+ 5,2
875	Möbel	783 649	4 157 719	4 423 876	-	67 468	- 7,9	-	266 157	- 6,0
876	Musikinstrumente	33 253	168 311	190 094	-	7 458	- 18,3	-	21 783	- 11,5
877	Spielwaren	190 135	1 157 102	1 184 665	-	17 611	- 8,5	-	27 563	- 2,3
878	Schmuckwaren, Gold- und Silberschmiedewaren	121 254	594 466	711 622	-	54 556	- 31,0	-	117 156	- 16,5
881	Schienefahrzeuge	151 833	828 032	567 680	+	29 091	+ 23,7	+	260 352	+ 45,9
882	Wasserfahrzeuge	330 739	1 424 217	2 153 685	-	20 376	- 5,8	-	729 468	- 33,9
883	Luftfahrzeuge	3 095 318	12 677 128	9 601 854	+	839 438	+ 37,2	+	3 075 274	+ 32,0
884	Fahrgestelle, Karosserien, Motoren, Teile und Zubehör für Kraftfahrzeuge	3 570 489	17 880 987	18 786 945	-	223 082	- 5,9	-	905 958	- 4,8
885	Personenkraftwagen und Wohnmobile	2 562 046	12 591 420	13 404 569	-	142 485	- 5,3	-	813 149	- 6,1
886	Busse	42 696	213 333	181 325	-	5 345	- 11,1	+	32 008	+ 17,7
887	Lastkraftwagen und Spezialfahrzeuge	420 669	2 020 108	2 336 221	-	87 340	- 17,2	-	316 113	- 13,5
888	Fahrräder	99 097	674 080	728 396	-	29 356	- 22,9	-	54 316	- 7,5
889	Andere Fahrzeuge	254 587	1 261 839	1 370 769	-	37 310	- 12,8	-	108 930	- 7,9
891	Vollständige Fabrikationsanlagen	667	5 309	7 506	-	570	- 46,1	-	2 197	- 29,3
896	Andere Enderzeugnisse	696 543	3 461 258	3 181 707	+	55 412	+ 8,6	+	279 551	+ 8,8
901	Rückwaren	440 622	2 175 325	2 252 162	+	5 471	+ 1,3	-	76 837	- 3,4
903	Ersatzlieferungen	3 426	21 635	26 698	-	1 230	- 26,4	-	5 063	- 19,0
904	Andere nicht aufgliederbare Warenverkehre	5 468 001	23 034 036	13 710 995	+	2 537 002	+ 86,6	+	9 323 041	+ 68,0
	Insgesamt ...	74 964 316	373 811 280	380 366 873	-	2 186 373	- 2,8	-	6 555 593	- 1,7

*) Außenhandelsergebnisse nach EGW-3-Stellern können über Genesis-Online abgerufen werden (Tabellen 51000-0005 jährlich, 51000-0006 monatlich bzw. Zeitreihen 51000BJ330 jährlich, 51000BM330 monatlich).

7 Werte nach Abschnitten des Internationalen Warenverzeichnisses für den Außenhandel (SITC-Rev. 4)^{*)}

7.1 Ausfuhr

Nr. der Klassifikation	Warenbenennung	2013		2012		Zu- (+) bzw. Abnahme (-)		Zu- (+) bzw. Abnahme (-)	
		Mai	Januar/Mai	Zu- (+) bzw. Abnahme (-)	Zu- (+) bzw. Abnahme (-)	gegenüber		gegenüber	
						Mai 2012		Januar/Mai 2012	
		in 1 000 Euro		in 1 000 Euro		%		%	
00	Lebende Tiere (ausgenommen Fische)	103 891	491 348	499 325 +	8 415	+ 8,8	-	7 977	- 1,6
01	Fleisch und Zubereitungen von Fleisch	710 553	3 647 600	3 675 861 -	33 175	- 4,5	-	28 261	- 0,8
02	Milch und Milcherzeugnisse; Vogeleier	789 961	3 648 409	3 392 202 +	51 555	+ 7,0	+ 7,0	256 207	+ 7,6
03	Fische, Krebstiere, Weichtiere, Zubereitungen davon	147 877	719 478	707 498 +	3 462	+ 2,4	+ 11 980	+ 1,7	
04	Getreide und Getreiderzeugnisse	595 648	3 121 099	2 675 978 +	37 434	+ 6,7	+ 445 121	+ 16,6	
05	Gemüse und Früchte	409 675	1 938 986	1 766 508 +	30 973	+ 8,2	+ 172 478	+ 9,8	
06	Zucker, Zuckerwaren und Honig	156 956	786 249	740 684 -	6 528	- 4,0	+ 45 565	+ 6,2	
07	Kaffee, Tee, Kakao, Gewürze, Waren daraus	471 615	2 628 055	2 625 648 -	96 563	- 17,0	+ 2 407	+ 0,1	
08	Tierfutter (ausgenommen ungemahlene Getreide)	257 141	1 388 230	1 227 403 -	15 951	- 5,8	+ 160 827	+ 13,1	
09	Verschiedene genießbare Waren und Zubereitungen	407 999	1 897 276	1 749 718 +	20 946	+ 5,4	+ 147 558	+ 8,4	
11	Getränke	421 469	1 822 569	1 764 579 +	21 159	+ 5,3	+ 57 990	+ 3,3	
12	Tabak und Tabakerzeugnisse	285 293	1 516 613	1 702 441 -	61 421	- 17,7	- 185 828	- 10,9	
21	Häute, Felle und Pelzfelle, roh	26 469	136 290	140 246 -	6 618	- 20,0	- 3 956	- 2,8	
22	Ölsaaten und ölhaltige Früchte	12 557	92 436	89 511 +	793	+ 6,7	+ 2 925	+ 3,3	
23	Rohkautschuk (einschl. synthetischer Kautschuk)	159 658	785 248	917 854 -	26 158	- 14,1	- 132 606	- 14,4	
24	Kork und Holz	193 978	876 368	933 734 -	5 875	- 2,9	+ 57 366	+ 6,1	
25	Papierhalbstoffe und Papierabfälle	94 565	477 480	474 515 -	2 223	- 2,3	+ 2 965	+ 0,6	
26	Spinnstoffe und Spinnstoffabfälle	163 261	801 409	815 493 -	2 193	- 1,3	- 14 084	- 1,7	
27	Düngemittel, roh; mineralische Rohstoffe	117 104	570 835	617 488 -	15 660	- 11,8	- 46 653	- 7,6	
28	Erze und Metallabfälle	591 585	3 278 217	4 289 933 -	234 448	- 28,4	- 1 011 716	- 23,6	
29	Andere Rohstoffe tierischen und pflanzlichen Ursprungs	227 689	1 206 199	1 176 834 -	2 535	- 1,1	+ 29 365	+ 2,5	
32	Kohle, Koks und Briketts	38 049	187 384	195 135 -	1 478	- 3,7	- 7 751	- 4,0	
33	Erdöl, Erdölzeugnisse und verwandte Waren	1 392 832	6 770 655	6 863 601 -	50 328	- 3,5	- 92 946	- 1,4	
34	Gas	855 420	4 700 765	4 141 551 +	204 498	+ 31,4	+ 559 214	+ 13,5	
35	Elektrischer Strom	240 947	1 675 992	1 565 453 +	2 074	+ 0,9	+ 110 539	+ 7,1	
41	Tierische Öle und Fette	25 043	147 737	165 212 -	11 216	- 30,9	- 17 475	- 10,6	
42	Pflanzliche Fette und Öle	161 261	751 200	629 342 +	9 759	+ 6,4	+ 121 858	+ 19,4	
43	Tierische od. pflanzliche Fette und Öle, Wachse	37 638	194 873	254 487 -	9 906	- 20,8	- 59 614	- 23,4	
51	Organische chemische Erzeugnisse	1 856 567	10 466 232	10 031 717 -	120 276	- 6,1	+ 434 515	+ 4,3	
52	Anorganische chemische Erzeugnisse	705 769	3 463 916	3 656 144 -	20 944	- 2,9	- 192 228	- 5,3	
53	Farbstoffe, Gerbstoffe und Farben	751 239	3 681 513	3 813 108 -	35 681	- 4,5	- 131 595	- 3,5	
54	Medizinische und pharmazeutische Erzeugnisse	4 247 950	23 003 413	21 929 523 -	267 812	- 5,9	+ 1 073 890	+ 4,9	
55	Etherische Öle, Körperpflege-, Putz-, Poliermittel	1 008 840	5 057 741	4 822 902 +	1 447	+ 0,1	+ 184 839	+ 3,8	
56	Düngemittel (ausgenommen solche der Gruppe 272)	216 758	1 244 284	1 317 801 -	51 793	- 19,3	- 73 517	- 5,6	
57	Kunststoffe in Primärformen	2 093 089	10 084 685	9 920 088 +	68 032	+ 3,4	+ 164 597	+ 1,7	
58	Kunststoffe in anderen Formen als Primärformen	1 192 821	5 757 988	5 866 394 -	34 083	- 2,8	- 108 406	- 1,8	
59	Andere chemische Erzeugnisse und Waren	1 863 610	9 607 236	9 245 785 +	11 567	+ 0,6	+ 361 451	+ 3,9	
60	Waren für vollständige Fabrikationsanlagen Kap. 69, 70, 72, 73, 76	17 491	198 027	104 082 -	3 670	- 17,3	+ 93 945	+ 90,3	
61	Leder, Lederwaren und zugerichtete Pelzfelle	81 198	381 630	378 461 -	314	- 0,4	+ 3 169	+ 0,8	
62	Andere Kautschukwaren	950 031	4 756 692	4 907 859 -	36 684	- 3,7	- 151 167	- 3,1	
63	Kork- und Holzwaren (ausgenommen Möbel)	341 096	1 643 831	1 659 239 -	27 132	- 7,4	- 15 408	- 0,9	
64	Papier und Papp; Papierhalbstoffwaren usw.	1 452 845	7 148 606	7 316 248 -	109 262	- 7,0	- 167 642	- 2,3	
65	Garne, Gewebe, fertiggestellte Spinnstoffzeugnisse	950 993	4 696 420	4 691 206 -	91 685	- 8,8	- 490 786	- 4,0	
66	Waren aus nichtmetallischen mineralischen Stoffen	973 126	4 729 817	4 970 626 -	75 691	- 7,2	- 240 809	- 4,8	
67	Eisen und Stahl	2 149 404	10 790 281	11 754 505 -	191 348	- 8,2	- 964 224	- 8,2	
68	NE-Metalle	1 705 390	9 123 145	9 658 369 -	280 639	- 14,1	- 535 224	- 5,5	
69	Andere Metallwaren	2 785 095	14 260 259	14 512 530 -	187 065	- 6,3	- 252 271	- 1,7	
70	Waren für vollständige Fabrikationsanlagen Kap. 84, 85, 87	196 161	1 160 216	930 685 -	61 701	- 23,9	+ 229 531	+ 24,7	
71	Kraftmaschinen und -ausrüstungen	3 363 587	16 929 937	18 454 755 -	385 959	- 10,3	- 1 524 818	- 8,3	
72	Arbeitsmaschinen für besondere Zwecke	3 775 306	18 887 556	19 664 618 -	334 756	- 8,1	- 777 062	- 4,0	
73	Metallbearbeitungsmaschinen	1 001 262	5 109 561	5 086 573 -	81 525	- 7,5	+ 22 988	+ 0,5	
74	Maschinen, Apparate für verschiedene Zwecke	6 442 076	32 143 753	32 473 555 -	159 161	- 2,4	- 329 802	- 1,0	
75	Büromaschinen, automatische Datenverarbeitungsmaschinen	1 363 074	7 434 898	7 776 288 -	52 584	- 3,7	- 341 390	- 4,4	
76	Geräte für Nachrichtentechnik	1 388 074	7 003 953	7 321 092 -	135 670	- 8,9	- 317 139	- 4,3	
77	Andere elektrische Maschinen, Apparate, Geräte	6 533 514	32 822 043	33 169 122 -	273 631	- 4,0	- 347 079	- 1,0	
78	Straßenfahrzeuge (einschl. Luftkissenfahrzeuge)	14 176 957	74 756 839	77 619 810 -	1 197 979	- 7,8	- 2 862 971	- 3,7	
79	Andere Beförderungsmittel	2 649 808	15 564 947	16 290 455 -	1 237 488	- 31,8	- 725 508	- 4,5	
80	Waren für vollständige Fabrikationsanlagen Kap. 90, 94	8 882	51 587	43 143 -	226	- 2,5	+ 8 444	+ 19,6	
81	Vorgefertigte Gebäude, sanitäre Anlagen	353 126	1 784 780	1 858 869 -	35 807	- 9,2	- 74 089	- 4,0	
82	Möbel und Teile, Bettausstattungen	740 960	3 817 294	4 023 819 -	83 833	- 10,2	- 206 525	- 5,1	
83	Reiseartikel, Handtaschen	71 538	405 221	402 388 -	5 320	- 6,9	+ 2 833	+ 0,7	
84	Bekleidung und Bekleidungszubehör	829 694	5 698 320	5 739 621 -	33 719	- 3,9	- 41 301	- 0,7	
85	Schuhe	188 236	1 469 466	1 424 922 -	3 980	- 2,1	+ 44 544	+ 3,1	
87	Andere Meß-, Prüfinstrumente	2 997 948	14 933 737	14 613 963 +	38 052	+ 1,3	+ 319 774	+ 2,2	
88	Fotografische Apparate; Uhrmacherwaren	537 695	2 473 651	2 397 055 +	13 440	+ 2,6	+ 76 596	+ 3,2	
89	Verschiedene bearbeitete Waren	2 691 340	13 798 084	14 424 412 -	238 786	- 8,1	- 626 328	- 4,3	
93	Besondere Warenverkehrsvorgänge und verschiedene Waren	4 291 707	19 115 189	12 166 740 +	1 868 322	+ 77,1	+ 6 948 449	+ 57,1	
94	Waren des Kapitel 99 für vollständige Fabrikationsanlagen	12 346	42 772	33 482 +	6 519	+ 111,9	+ 9 290	+ 27,7	
96	Münzen (ohne Goldmünzen), ohne gesetzliche Zahlungsmittel	3 431	18 855	17 500 -	362	- 9,5	+ 1 355	+ 7,7	
97	Gold zu nichtmonetären Zwecken	500 453	2 867 854	3 274 360 -	113 164	- 18,4	- 406 506	- 12,4	
	Insgesamt ...	88 556 622	454 645 237	455 812 048	- 4 153 555	- 4,5	- 1 166 811	- 0,3	

^{*)} Außenhandelsergebnisse nach SITC-2-Stellern können über Genesis-Online abgerufen werden (Tabellen 51000-0005 jährlich, 51000-0006 monatlich bzw. Zeitreihen 51000B)420 jährlich, 51000BM420 monatlich).

7 Werte nach Abschnitten des Internationalen Warenverzeichnisses für den Außenhandel (SITC-Rev. 4)^{*)}

7.2 Einfuhr

Nr. der Klassifikation	Warenbenennung	2013		2012		Zu- (+) bzw. Abnahme (-) gegenüber Mai 2012		Zu- (+) bzw. Abnahme (-) gegenüber Januar/Mai 2012	
		Mai	Januar/Mai	in 1 000 Euro	in 1 000 Euro	%	in 1 000 Euro	%	
00	Lebende Tiere (ausgenommen Fische)	115 389	695 793	693 798	-	38 222	- 24,9	+ 1 995	+ 0,3
01	Fleisch und Zubereitungen von Fleisch	472 024	2 501 508	2 735 041	-	96 933	- 17,0	- 233 533	- 8,5
02	Milch und Milchzerzeugnisse; Vogeleier	489 524	2 434 279	2 534 425	-	45 762	- 8,5	- 100 146	- 4,0
03	Fische, Krebstiere, Weichtiere, Zubereitungen davon	300 377	1 505 942	1 508 573	+	10 771	+ 3,7	- 2 631	- 0,2
04	Getreide und Getreideerzeugnisse	390 144	2 006 505	1 945 906	-	5 184	- 1,3	+ 60 599	+ 3,1
05	Gemüse und Früchte	1 405 975	6 468 339	6 367 286	+	31 178	+ 2,3	+ 101 053	+ 1,6
06	Zucker, Zuckerwaren und Honig	143 724	729 598	680 023	+	9 814	+ 7,3	+ 49 575	+ 7,3
07	Kaffee, Tee, Kakao, Gewürze, Waren daraus	497 967	2 843 395	3 289 340	-	108 835	- 17,9	- 445 945	- 13,6
08	Tierfutter (ausgenommen ungemahlene Getreide)	280 380	1 347 783	1 279 058	+	2 057	+ 0,7	+ 68 725	+ 5,4
09	Verschiedene genießbare Waren und Zubereitungen	237 287	1 068 634	1 061 489	+	8 364	+ 3,7	+ 7 145	+ 0,7
11	Getränke	421 862	2 031 326	1 963 756	-	22 170	- 5,0	+ 67 570	+ 3,4
12	Tabak und Tabakerzeugnisse	137 232	708 510	729 192	-	14 874	- 9,8	- 20 682	- 2,8
21	Häute, Felle und Pelzfelle, roh	16 497	87 122	80 827	-	351	- 2,1	+ 6 295	+ 7,8
22	Ölsaaten und ölhaltige Früchte	358 520	1 709 908	1 731 782	-	65 529	- 15,5	- 21 874	- 1,3
23	Rohkautschuk (einschl. synthetischer Kautschuk)	162 491	889 350	1 062 812	-	31 279	- 16,1	- 173 462	- 16,3
24	Kork und Holz	171 254	798 810	889 811	-	18 718	- 9,9	- 91 001	- 10,2
25	Papierhalbstoffe und Papierabfälle	289 029	1 368 793	1 438 171	-	4 653	- 1,6	- 69 378	- 4,8
26	Spinnstoffe und Spinnstoffabfälle	102 017	564 358	593 441	-	15 143	- 12,9	- 29 083	- 4,9
27	Düngemittel, roh; mineralische Rohstoffe	111 613	612 416	681 004	-	44 808	- 28,6	- 68 588	- 10,1
28	Erze und Metallabfälle	1 128 190	6 529 079	7 544 537	-	363 458	- 24,4	- 1 015 458	- 13,5
29	Andere Rohstoffe tierischen und pflanzlichen Ursprungs	455 580	1 950 059	2 041 456	+	6 874	+ 1,5	- 91 397	- 4,5
32	Kohle, Koks und Briketts	471 171	2 115 730	2 478 665	-	37 028	- 7,3	- 362 935	- 14,6
33	Erdöl, Erdölzerzeugnisse und verwandte Waren	6 900 284	34 239 247	35 584 709	+	149 531	+ 2,2	- 1 345 462	- 3,8
34	Gas	3 217 186	16 385 219	17 719 104	-	108 927	- 3,3	- 1 333 885	- 7,5
35	Elektrischer Strom	230 360	830 816	1 033 169	+	4 299	+ 1,9	- 202 353	- 19,6
41	Tierische Öle und Fette	11 942	56 702	57 655	+	346	+ 3,0	- 953	- 1,7
42	Pflanzliche Fette und Öle	200 504	943 079	1 106 300	-	4 198	- 2,1	- 163 221	- 14,8
43	Tierische od. pflanzliche Fette und Öle, Wachse	39 095	217 983	180 488	-	521	- 1,3	+ 37 495	+ 20,8
51	Organische chemische Erzeugnisse	2 052 699	10 235 960	9 805 353	+	18 722	+ 0,9	+ 430 607	+ 4,4
52	Anorganische chemische Erzeugnisse	568 359	2 396 026	2 739 265	-	20 510	- 3,5	- 343 239	- 12,5
53	Farbmittel, Gerbstoffe und Farben	311 594	1 583 111	1 700 220	-	21 399	- 6,4	- 117 109	- 6,9
54	Medizinische und pharmazeutische Erzeugnisse	2 834 201	14 205 140	14 550 859	-	350 937	- 11,0	- 345 719	- 2,4
55	Etherische Öle, Körperpflege-, Putz-, Poliermittel	526 925	2 672 184	2 644 526	-	14 455	- 2,7	+ 227 658	+ 8,6
56	Düngemittel (ausgenommen solche der Gruppe 272)	121 859	658 958	641 210	+	638	+ 0,5	+ 17 748	+ 2,8
57	Kunststoffe in Primärformen	1 280 042	6 375 177	6 606 245	-	48 063	- 3,6	- 231 068	- 3,5
58	Kunststoffe in anderen Formen als Primärformen	518 442	2 569 758	2 667 451	-	23 743	- 4,4	- 97 693	- 3,7
59	Andere chemische Erzeugnisse und Waren	1 022 738	5 171 569	5 556 278	-	164 966	- 13,9	- 384 709	- 6,9
60	Waren für vollständige Fabrikationsanlagen Kap. 69, 70, 72, 73, 76	81	208	162	-	32	- 28	+ 46	+ 28,4
61	Leder, Lederwaren und zugerichtete Pelzfelle	67 088	327 041	359 124	-	13 161	- 16,4	- 32 083	- 8,9
62	Andere Kautschukwaren	797 066	4 126 742	4 525 043	-	63 569	- 7,4	- 398 301	- 8,8
63	Kork- und Holzwaren (ausgenommen Möbel)	298 552	1 505 567	1 628 030	-	34 889	- 10,5	- 122 463	- 7,5
64	Papier und Pappe; Papierhalbstoffwaren usw.	844 978	4 365 413	4 619 112	-	122 631	- 12,7	- 253 699	- 5,5
65	Game, Gewebe, fertiggestellte Spinnstoffzeugnisse	865 228	4 250 032	4 401 640	-	56 566	- 6,1	- 151 608	- 3,4
66	Waren aus nichtmetallischen mineralischen Stoffen	615 296	2 991 686	3 299 657	-	97 264	- 13,6	- 307 971	- 9,3
67	Eisen und Stahl	1 810 675	9 660 971	11 376 564	-	489 479	- 21,3	- 1 715 593	- 15,1
68	NE-Metalle	1 742 361	9 615 351	10 412 165	-	432 681	- 19,9	- 796 814	- 7,7
69	Andere Metallwaren	1 712 097	8 688 285	9 377 248	-	248 750	- 12,7	- 688 963	- 7,3
70	Waren für vollständige Fabrikationsanlagen Kap. 84,85,87	524	4 047	4 471	-	68	- 11,5	- 424	- 9,5
71	Kraftmaschinen und -ausrüstungen	2 320 270	11 910 676	12 420 919	-	166 486	- 6,7	- 510 243	- 4,1
72	Arbeitsmaschinen für besondere Zwecke	1 168 649	6 003 744	6 908 438	-	334 496	- 22,3	- 904 694	- 13,1
73	Metallbearbeitungsmaschinen	288 377	1 519 258	1 817 193	-	79 780	- 21,7	- 297 935	- 16,4
74	Maschinen, Apparate für verschiedene Zwecke	2 742 402	13 855 898	14 786 823	-	293 243	- 9,7	- 930 925	- 6,3
75	Büromaschinen, automatische Datenverarbeitungsmaschinen	1 653 748	10 149 393	10 492 771	-	275 343	- 14,3	- 343 378	- 3,3
76	Geräte für Nachrichtentechnik	2 072 472	10 720 131	11 357 486	-	261 711	- 11,2	- 637 355	- 5,6
77	Andere elektrische Maschinen, Apparate, Geräte	4 923 211	24 526 064	26 179 991	-	577 000	- 10,5	- 1 653 927	- 6,3
78	Straßenfahrzeuge (einschl. Luftkissenfahrzeuge)	5 838 529	28 887 915	30 566 065	-	428 502	- 6,8	- 1 678 150	- 5,5
79	Andere Beförderungsmittel	2 930 943	11 765 193	9 918 886	+	679 473	+ 30,2	+ 1 846 307	+ 18,6
80	Waren für vollständige Fabrikationsanlagen Kap. 90,94	36	382	2 564	-	257	- 87,7	- 2 182	- 85,1
81	Vorgefertigte Gebäude, sanitäre Anlagen	292 368	1 509 132	1 506 834	-	23 463	- 7,4	+ 2 298	+ 0,2
82	Möbel und Teile, Bettausstattungen	818 350	4 357 560	4 641 604	-	74 547	- 8,3	- 284 044	- 6,1
83	Reisartikel, Handtaschen	180 733	902 896	847 973	+	4 381	+ 2,5	+ 54 923	+ 6,5
84	Bekleidung und Bekleidungszubehör	1 766 806	10 532 117	10 449 326	-	5 509	- 0,3	+ 82 791	+ 0,8
85	Schuhe	441 298	2 860 213	2 722 796	+	1 663	+ 0,4	+ 137 417	+ 5,0
87	Andere Meß-, Prüfinstrumente	1 483 382	7 458 902	7 568 157	-	44 917	- 2,9	- 109 255	- 1,4
88	Fotografische Apparate; Uhrmacherwaren	435 818	2 095 393	2 099 767	-	9 516	- 2,1	+ 4 374	+ 0,2
89	Verschiedene bearbeitete Waren	2 094 035	10 742 026	10 911 487	-	93 462	- 4,3	- 169 461	- 1,6
93	Besondere Warenverkehrsvorgänge und verschiedene Waren	5 973 142	25 484 532	16 335 275	+	2 535 871	+ 73,8	+ 9 149 257	+ 56,0
94	Waren des Kapitel 99 für vollständige Fabrikationsanlagen	25	454	197	-	104	- 80,6	+ 257	+ 130,5
96	Münzen (ohne Goldmünzen), ohne gesetzliche Zahlungsmittel	22 544	126 938	117 570	-	4 016	- 15,1	+ 9 368	+ 8,0
97	Gold zu nichtmonetären Zwecken	768 753	3 158 950	2 788 315	+	251 748	+ 48,7	+ 370 635	+ 13,3
	Insgesamt ...	74 964 316	373 811 280	380 366 873	-	2 186 373	- 2,8	- 6 555 593	- 1,7

*) Außenhandelsergebnisse nach SITC-2-Stellern können über Genesis-Online abgerufen werden (Tabellen 51000-0005 jährlich, 51000-0006 monatlich bzw. Zeitreihen 51000BJ420 jährlich, 51000BM420 monatlich).

Bundesländer Januar / Mai 2013

Ausfuhr

in Milliarden Euro

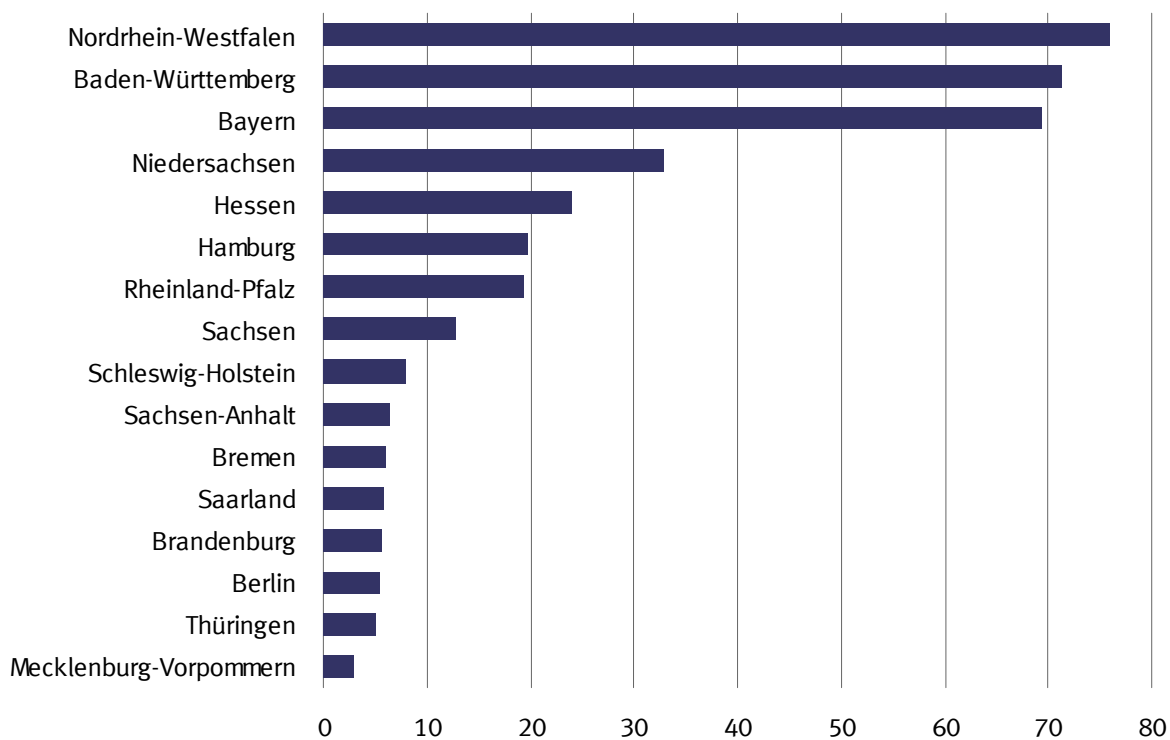

Bundesländer Januar / Mai 2013

Einfuhr

in Milliarden Euro

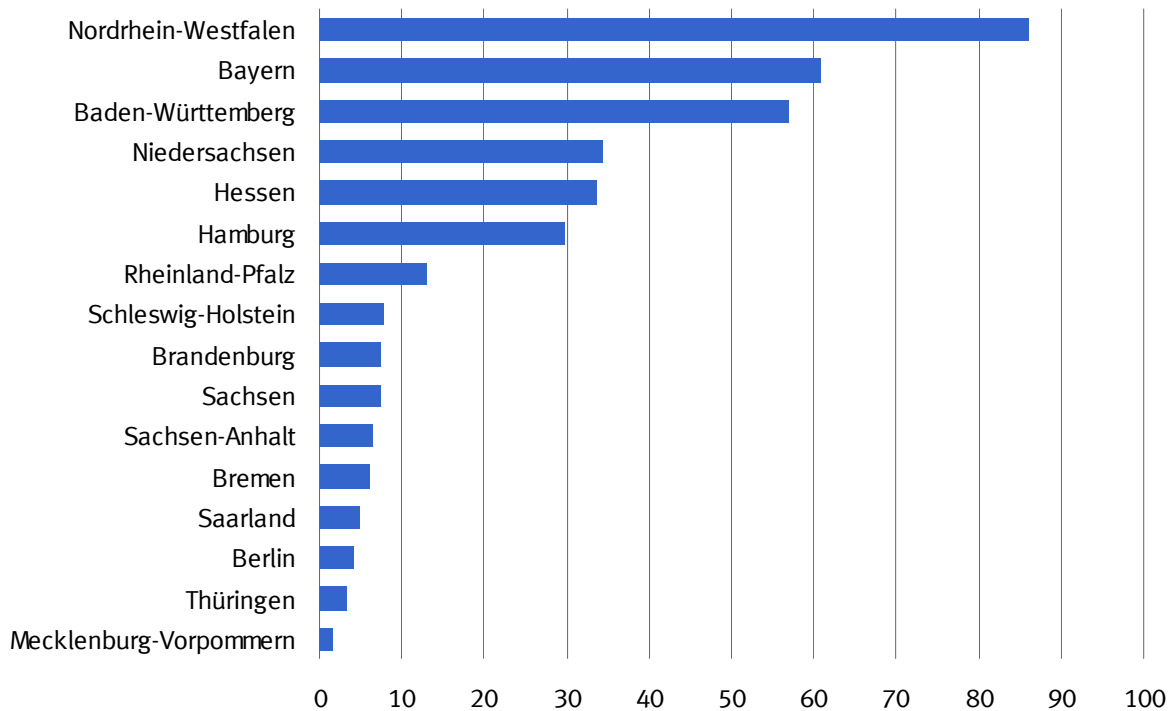

8.1 Monatliche Entwicklung nach Bundesländern ^{*)}

Bundesland	2013		2012		Zu- (+) bzw. Abnahme (-)		Zu- (+) bzw. Abnahme (-)	
	Mai	Januar/Mai	gegenüber Mai 2012		gegenüber Januar/Mai 2012			
	in 1 000 Euro		in 1 000 Euro	%	in 1 000 Euro	%		
Ausfuhr ¹⁾								
Deutschland	88 556 623	454 645 231	455 812 020	- 4 153 544	- 4,5	- 1 166 789	- 0,3	
Baden-Württemberg	13 279 853	71 216 277	74 253 047	- 1 294 002	- 8,9	- 3 036 770	- 4,1	
Bayern	13 624 054	69 417 825	68 993 516	- 425 480	- 3,0	+ 424 309	+ 0,6	
Berlin	1 115 966	5 401 507	5 723 482	- 63 197	- 5,4	- 321 975	- 5,6	
Brandenburg	1 007 416	5 587 652	5 903 882	- 285 402	- 22,1	- 316 230	- 5,4	
Bremen	1 201 165	6 071 610	6 840 296	- 109 294	- 8,3	- 768 686	- 11,2	
Hamburg	3 487 212	19 327 297	18 621 712	- 680 769	- 16,3	+ 705 585	+ 3,8	
Hessen	4 847 588	23 948 134	23 091 392	+ 142 441	+ 3,0	+ 856 742	+ 3,7	
Mecklenburg-Vorpommern	556 551	2 830 194	2 490 240	+ 63 685	+ 12,9	+ 339 954	+ 13,7	
Niedersachsen	6 238 812	32 921 809	33 588 330	- 801 802	- 11,4	- 666 521	- 2,0	
Nordrhein-Westfalen	15 067 991	75 990 014	75 660 389	- 265 480	- 1,7	+ 329 625	+ 0,4	
Rheinland-Pfalz	3 977 495	19 704 704	19 577 071	- 77 410	- 1,9	+ 127 633	+ 0,7	
Saarland	1 093 830	5 731 116	6 448 678	- 187 704	- 14,6	- 717 562	- 11,1	
Sachsen	2 532 086	12 710 445	13 193 263	- 252 592	- 9,1	- 482 818	- 3,7	
Sachsen-Anhalt	1 302 347	6 297 892	6 050 281	- 28 140	- 2,1	+ 247 611	+ 4,1	
Schleswig-Holstein	1 580 432	8 013 485	7 685 507	- 33 415	- 2,1	+ 327 978	+ 4,3	
Thüringen	1 036 282	5 015 354	5 350 702	- 32 119	- 3,0	+ 335 348	+ 6,3	
Waren ausländischen Ursprungs	16 439 394	84 024 210	82 142 724	+ 38 675	+ 0,2	+ 1 881 486	+ 2,3	
Nicht ermittelte Bundesländer	168 149	435 706	197 508	+ 138 461	+ 466,4	+ 238 198	+ 120,6	
Einfuhr ²⁾								
Deutschland	75 475 119	375 899 150	382 317 206	- 2 251 917	- 2,9	- 6 418 056	- 1,7	
Baden-Württemberg	11 278 147	56 941 030	60 291 776	- 1 334 355	- 10,6	- 3 350 746	- 5,6	
Bayern	12 033 211	60 949 590	59 751 798	- 68 766	- 0,6	+ 1 197 792	+ 2,0	
Berlin	857 961	4 111 410	3 834 220	+ 59 702	+ 7,5	+ 277 190	+ 7,2	
Brandenburg	1 270 024	7 555 208	8 034 253	- 236 520	- 15,7	- 479 045	- 6,0	
Bremen	1 256 565	6 125 148	5 488 815	+ 286 068	+ 29,5	+ 636 333	+ 11,6	
Hamburg	6 510 526	29 775 848	29 065 133	+ 763 688	+ 13,3	+ 710 715	+ 2,4	
Hessen	6 896 876	33 816 395	31 793 148	+ 524 890	+ 8,2	+ 2 023 247	+ 6,4	
Mecklenburg-Vorpommern	380 027	1 766 570	1 741 422	+ 17 693	+ 4,9	+ 25 148	+ 1,4	
Niedersachsen	7 055 414	34 587 094	37 529 076	- 772 238	- 9,9	- 2 941 982	- 7,8	
Nordrhein-Westfalen	16 934 233	86 047 065	86 995 349	- 551 747	- 3,2	- 948 284	- 1,1	
Rheinland-Pfalz	2 522 526	13 001 664	13 547 502	- 224 296	- 8,2	- 545 838	- 4,0	
Saarland	1 015 049	4 905 861	5 475 862	- 124 564	- 10,9	- 570 001	- 10,4	
Sachsen	1 575 735	7 469 429	8 204 657	- 198 597	- 11,2	- 735 228	- 9,0	
Sachsen-Anhalt	1 353 061	6 514 664	6 627 703	+ 14 202	+ 1,1	- 113 039	- 1,7	
Schleswig-Holstein	1 513 925	7 845 574	8 433 427	- 329 349	- 17,9	- 587 853	- 7,0	
Thüringen	693 979	3 293 301	3 417 808	+ 10 281	+ 1,5	- 124 507	- 3,6	
Für das Ausland bestimmte Waren	2 323 173	11 158 147	12 041 228	- 84 208	- 3,5	- 883 081	- 7,3	
Nicht ermittelte Bundesländer	4 687	35 152	44 029	- 3 801	- 44,8	- 8 877	- 20,2	

*) Außenhandelsergebnisse nach Bundesländern können über Genesis-Online abgerufen werden (Tabellen 51000-0030 jährlich, 51000-0031 monatlich bzw. Zeitreihen 51000LJ001 jährlich, 51000LM001 monatlich).

- 1) Spezialhandel
2) Generalhandel

8.2 Monatliche Entwicklung nach Bundesländern und Warengruppen der Ernährungswirtschaft und der Gewerblichen Wirtschaft *)

8.2.1 Ausfuhr

Nr. der Klassifikation	Warengruppe	2013		2012	Zu- (+) bzw. Abnahme (-)		Zu- (+) bzw. Abnahme (-)			
		Mai	Januar/Mai		gegenüber Mai 2012	gegenüber Januar/Mai 2012				
			in 1 000 Euro			in 1 000 Euro	%	in 1 000 Euro	%	
Deutschland										
1 - 4 Ernährungswirtschaft		5 274 700	26 240 776	25 070 429	-	51 793	-	1,0	+ 1 170 347	+ 4,7
5 - 8 Gewerbliche Wirtschaft		79 314 903	410 908 145	420 433 097	-	5 979 503	-	7,0	- 9 524 952	- 2,3
7 + 8 Fertigwaren		72 930 107	377 012 996	385 111 398	-	5 502 534	-	7,0	- 8 098 402	- 2,1
1 Lebende Tiere		103 902	491 367	499 345	+	8 417	+	8,8	- 7 978	- 1,6
2 Nahrungsmittel tierischen Ursprungs		1 812 072	8 863 738	8 624 701	+	9 131	+	0,5	+ 239 037	+ 2,8
3 Nahrungsmittel pflanzlichen Ursprungs		2 528 424	12 732 786	11 589 558	+	51 599	+	2,1	+ 1 143 228	+ 9,9
4 Genussmittel		830 288	4 152 781	4 356 765	-	120 944	-	12,7	- 203 984	- 4,7
5 Rohstoffe		1 379 448	7 483 700	7 151 199	+	103 752	+	8,1	+ 332 501	+ 4,6
6 Halbwaren		5 005 323	26 411 342	28 170 517	-	580 723	-	10,4	- 1 759 175	- 6,2
7 Vorerzeugnisse		10 364 342	52 462 434	53 967 544	-	613 255	-	5,6	- 1 505 110	- 2,8
8 Enderzeugnisse		62 565 743	324 550 467	331 143 789	-	4 889 321	-	7,2	- 6 593 322	- 2,0
9 Andere nicht aufliegerebare Warenverkehre ...		3 967 024	17 496 309	10 308 520	+	1 877 731	+	89,9	+ 7 187 789	+ 69,7
1-9 Insgesamt		88 556 623	454 645 231	455 812 020	-	4 153 544	-	4,5	- 1 166 789	- 0,3
Baden-Württemberg										
1 - 4 Ernährungswirtschaft		379 356	1 781 469	1 691 739	+	8 872	+	2,4	+ 89 730	+ 5,3
5 - 8 Gewerbliche Wirtschaft		12 313 349	66 904 266	71 188 946	-	1 611 230	-	11,6	- 4 284 680	- 6,0
7 + 8 Fertigwaren		11 608 946	62 281 862	65 621 149	-	1 277 117	-	9,9	- 3 339 287	- 5,1
1 Lebende Tiere		2 609	11 538	12 845	+	6	+	0,2	- 1 307	- 10,2
2 Nahrungsmittel tierischen Ursprungs		109 483	495 787	486 681	+	13 812	+	14,4	+ 9 106	+ 1,9
3 Nahrungsmittel pflanzlichen Ursprungs		252 891	1 199 156	1 130 432	-	3 556	-	1,4	+ 68 724	+ 6,1
4 Genussmittel		14 380	74 988	61 776	-	1 382	-	8,8	+ 13 212	+ 21,4
5 Rohstoffe		40 200	190 619	202 412	-	3 706	-	8,4	- 11 793	- 5,8
6 Halbwaren		664 208	4 431 800	5 365 395	-	330 395	-	33,2	- 933 595	- 17,4
7 Vorerzeugnisse		806 234	4 158 841	4 285 046	-	80 361	-	9,1	- 126 205	- 2,9
8 Enderzeugnisse		10 802 694	58 123 008	61 336 086	-	1 196 769	-	10,0	- 3 213 078	- 5,2
9 Andere nicht aufliegerebare Warenverkehre ...		587 146	2 530 526	1 372 357	+	308 359	+	110,6	+ 1 158 169	+ 84,4
1-9 Insgesamt		13 279 853	71 216 277	74 253 047	-	1 294 002	-	8,9	- 3 036 770	- 4,1
Bayern										
1 - 4 Ernährungswirtschaft		711 702	3 453 497	3 342 476	+	8 626	+	1,2	+ 111 021	+ 3,3
5 - 8 Gewerbliche Wirtschaft		12 389 303	63 696 873	64 361 009	-	695 847	-	5,3	- 664 136	- 1,0
7 + 8 Fertigwaren		11 763 601	60 562 700	61 031 587	-	649 603	-	5,2	- 468 887	- 0,8
1 Lebende Tiere		7 806	44 123	63 544	-	2 892	-	27,0	- 19 421	- 30,6
2 Nahrungsmittel tierischen Ursprungs		338 080	1 622 083	1 632 354	+	749	+	0,2	- 10 271	- 0,6
3 Nahrungsmittel pflanzlichen Ursprungs		255 288	1 318 969	1 159 158	+	8 351	+	3,4	+ 159 811	+ 13,8
4 Genussmittel		110 528	468 313	487 424	+	2 418	+	2,2	- 19 111	- 3,9
5 Rohstoffe		84 982	391 925	395 221	+	1 085	+	1,3	- 3 296	- 0,8
6 Halbwaren		540 716	2 742 213	2 934 204	-	47 337	-	8,0	- 191 991	- 6,5
7 Vorerzeugnisse		1 036 966	5 052 644	5 303 691	-	79 421	-	7,1	- 251 047	- 4,7
8 Enderzeugnisse		10 726 632	55 510 039	55 727 891	-	570 184	-	5,0	- 217 852	- 0,4
9 Andere nicht aufliegerebare Warenverkehre ...		523 044	2 267 482	1 290 040	+	261 734	+	100,2	+ 977 442	+ 75,8
1-9 Insgesamt		13 624 054	69 417 825	68 993 516	-	425 480	-	3,0	+ 424 309	+ 0,6
Berlin										
1 - 4 Ernährungswirtschaft		137 415	772 720	822 914	-	42 655	-	23,7	- 50 194	- 6,1
5 - 8 Gewerbliche Wirtschaft		935 633	4 441 558	4 814 359	-	46 195	-	4,7	- 372 801	- 7,7
7 + 8 Fertigwaren		905 277	4 251 034	4 639 759	-	45 090	-	4,7	- 388 725	- 8,4
1 Lebende Tiere		-	479	394	-	298	-	x	+ 85	+ 21,6
2 Nahrungsmittel tierischen Ursprungs		6 392	44 042	39 200	-	2 622	-	29,1	+ 4 842	+ 12,4
3 Nahrungsmittel pflanzlichen Ursprungs		49 326	247 444	250 704	-	9 910	-	16,7	- 3 260	- 1,3
4 Genussmittel		81 695	480 762	532 615	-	29 828	-	26,7	- 51 853	- 9,7
5 Rohstoffe		992	8 410	9 380	-	1 069	-	51,9	- 970	- 10,3
6 Halbwaren		29 361	182 101	165 200	-	34	-	0,1	+ 16 901	+ 10,2
7 Vorerzeugnisse		32 850	174 961	180 126	-	5 720	-	14,8	- 5 165	- 2,9
8 Enderzeugnisse		872 434	4 076 083	4 459 625	-	39 365	-	4,3	- 383 542	- 8,6
9 Andere nicht aufliegerebare Warenverkehre ...		42 925	187 244	86 244	+	25 647	+	148,4	+ 101 000	+ 117,1
1-9 Insgesamt		1 115 966	5 401 507	5 723 482	-	63 197	-	5,4	- 321 975	- 5,6

8.2 Monatliche Entwicklung nach Bundesländern und Warengruppen der Ernährungswirtschaft und der Gewerblichen Wirtschaft *)

8.2.1 Ausfuhr

Nr. der Klassifikation	Warengruppe	2013		2012	Zu- (+) bzw. Abnahme (-)		Zu- (+) bzw. Abnahme (-)					
		Mai	Januar/Mai		gegenüber Mai 2012		gegenüber Januar/Mai 2012					
			in 1 000 Euro		in 1 000 Euro	%	in 1 000 Euro	%				
Brandenburg												
1 - 4 Ernährungswirtschaft		68 434	374 408	378 208	-	6 289	-	8,4	-	3 800	-	1,0
5 - 8 Gewerbliche Wirtschaft		894 190	5 018 291	5 453 842	-	309 361	-	25,7	-	435 551	-	8,0
7 + 8 Fertigwaren		821 936	4 625 141	4 948 585	-	273 612	-	25,0	-	323 444	-	6,5
1 Lebende Tiere		2 406	12 277	16 197	-	251	-	9,4	-	3 920	-	24,2
2 Nahrungsmittel tierischen Ursprungs		25 929	130 741	138 926	-	2 725	-	9,5	-	8 185	-	5,9
3 Nahrungsmittel pflanzlichen Ursprungs		36 925	216 320	213 652	-	4 544	-	11,0	+	2 668	+	1,2
4 Genussmittel		3 173	15 067	9 438	+	1 228	+	63,1	+	5 629	+	59,6
5 Rohstoffe		10 143	41 137	53 469	-	1 659	-	14,1	-	12 332	-	23,1
6 Halbwaren		62 112	352 008	451 792	-	34 085	-	35,4	-	99 784	-	22,1
7 Vorerzeugnisse		268 283	1 371 661	1 346 857	-	2 260	-	0,8	+	24 804	+	1,8
8 Enderzeugnisse		553 653	3 253 477	3 601 723	-	271 359	-	32,9	-	348 246	-	9,7
9 Andere nicht aufgliederbare Warenverkehre ...		44 797	194 964	71 842	+	30 255	+	208,1	+	123 122	+	171,4
1-9 Insgesamt		1 007 416	5 587 652	5 903 882	-	285 402	-	22,1	-	316 230	-	5,4
Bremen												
1 - 4 Ernährungswirtschaft		163 364	814 217	868 558	-	27 670	-	14,5	-	54 341	-	6,3
5 - 8 Gewerbliche Wirtschaft		1 010 156	5 136 535	5 927 807	-	100 304	-	9,0	-	791 272	-	13,3
7 + 8 Fertigwaren		974 322	4 974 995	5 764 595	-	106 608	-	9,9	-	789 600	-	13,7
1 Lebende Tiere		-	56	142	-	-	-	-	-	86	-	60,6
2 Nahrungsmittel tierischen Ursprungs		30 546	157 453	162 345	-	1 532	-	4,8	-	4 892	-	3,0
3 Nahrungsmittel pflanzlichen Ursprungs		34 593	168 920	171 167	-	903	-	2,5	-	2 247	-	1,3
4 Genussmittel		98 219	487 775	534 875	-	25 228	-	20,4	-	47 100	-	8,8
5 Rohstoffe		5 669	39 262	39 967	-	600	-	9,6	-	705	-	1,8
6 Halbwaren		30 168	122 272	123 233	+	6 907	+	29,7	-	961	-	0,8
7 Vorerzeugnisse		145 554	738 918	808 079	-	19 244	-	11,7	-	69 161	-	8,6
8 Enderzeugnisse		828 754	4 236 047	4 956 513	-	87 381	-	9,5	-	720 466	-	14,5
9 Andere nicht aufgliederbare Warenverkehre ...		27 641	120 844	43 936	+	18 668	+	208,0	+	76 908	+	175,0
1-9 Insgesamt		1 201 165	6 071 610	6 840 296	-	109 294	-	8,3	-	768 686	-	11,2
Hamburg												
1 - 4 Ernährungswirtschaft		206 342	949 953	971 599	+	8 257	+	4,2	-	21 646	-	2,2
5 - 8 Gewerbliche Wirtschaft		3 217 831	18 103 947	17 536 555	-	729 035	-	18,5	+	567 392	+	3,2
7 + 8 Fertigwaren		2 687 704	14 987 372	14 214 652	-	621 187	-	18,8	+	772 720	+	5,4
1 Lebende Tiere		-	95	137	-	16	-	x	-	42	-	30,7
2 Nahrungsmittel tierischen Ursprungs		17 919	109 545	99 678	+	298	+	1,7	+	9 867	+	9,9
3 Nahrungsmittel pflanzlichen Ursprungs		173 347	771 692	795 296	+	10 237	+	6,3	-	23 604	-	3,0
4 Genussmittel		15 079	68 610	76 481	-	2 250	-	13,0	-	7 871	-	10,3
5 Rohstoffe		17 017	90 231	86 157	+	1 582	+	10,2	+	4 074	+	4,7
6 Halbwaren		513 103	3 026 340	3 235 733	-	109 432	-	17,6	-	209 393	-	6,5
7 Vorerzeugnisse		182 198	954 246	882 172	+	3 021	+	1,7	+	72 074	+	8,2
8 Enderzeugnisse		2 505 507	14 033 124	13 332 486	-	624 213	-	19,9	+	700 638	+	5,3
9 Andere nicht aufgliederbare Warenverkehre ...		63 039	273 400	113 553	+	40 007	+	173,7	+	159 847	+	140,8
1-9 Insgesamt		3 487 212	19 327 297	18 621 712	-	680 769	-	16,3	+	705 585	+	3,8
Hessen												
1 - 4 Ernährungswirtschaft		160 005	720 986	690 248	+	21 833	+	15,8	+	30 738	+	4,5
5 - 8 Gewerbliche Wirtschaft		4 511 221	22 464 271	22 027 312	+	19 633	+	0,4	+	436 959	+	2,0
7 + 8 Fertigwaren		4 078 194	20 433 226	20 143 086	-	31 670	-	0,8	+	290 140	+	1,4
1 Lebende Tiere		1 468	8 016	8 080	-	692	-	32,0	-	64	-	0,8
2 Nahrungsmittel tierischen Ursprungs		27 757	116 106	125 364	+	1 667	+	6,4	-	9 258	-	7,4
3 Nahrungsmittel pflanzlichen Ursprungs		124 568	567 820	524 540	+	21 972	+	21,4	+	43 280	+	8,3
4 Genussmittel		6 204	29 036	32 273	-	1 125	-	15,3	-	3 237	-	10,0
5 Rohstoffe		16 303	84 131	92 108	-	6 620	-	28,9	-	7 977	-	8,7
6 Halbwaren		416 720	1 946 893	1 792 106	+	57 918	+	16,1	+	154 787	+	8,6
7 Vorerzeugnisse		662 739	3 340 337	3 428 202	-	20 210	-	3,0	-	87 865	-	2,6
8 Enderzeugnisse		3 415 459	17 092 869	16 714 874	-	11 453	-	0,3	+	377 995	+	2,3
9 Andere nicht aufgliederbare Warenverkehre ...		176 365	762 885	373 844	+	100 978	+	133,9	+	389 041	+	104,1
1-9 Insgesamt		4 847 588	23 948 134	23 091 392	+	142 441	+	3,0	+	856 742	+	3,7

8.2 Monatliche Entwicklung nach Bundesländern und Warengruppen der Ernährungswirtschaft und der Gewerblichen Wirtschaft *)

8.2.1 Ausfuhr

Nr. der Klassifikation	Warengruppe	2013		2012	Zu- (+) bzw. Abnahme (-)		Zu- (+) bzw. Abnahme (-)		
		Mai	Januar/Mai		gegenüber Mai 2012	gegenüber Januar/Mai 2012			
			in 1 000 Euro			in 1 000 Euro	%	in 1 000 Euro	%
Mecklenburg-Vorpommern									
1 - 4 Ernährungswirtschaft		181 574	1 046 688	755 960 +	15 704 +	9,5 +	290 728 +	38,5	
5 - 8 Gewerbliche Wirtschaft		343 704	1 648 699	1 693 822 +	24 952 +	7,8 -	45 123 -	2,7	
7 + 8 Fertigwaren		265 528	1 221 025	1 396 224 +	9 064 +	3,5 -	175 199 -	12,5	
1 Lebende Tiere		2 450	15 843	18 981 -	932 -	27,6 -	3 138 -	16,5	
2 Nahrungsmittel tierischen Ursprungs		47 846	253 889	232 318 -	1 032 -	2,1 +	21 571 +	9,3	
3 Nahrungsmittel pflanzlichen Ursprungs		125 976	755 447	486 174 +	17 101 +	15,7 +	269 273 +	55,4	
4 Genussmittel		5 294	21 491	18 482 +	560 +	11,8 +	3 009 +	16,3	
5 Rohstoffe		11 798	46 100	33 669 +	3 081 +	35,3 +	12 431 +	36,9	
6 Halbwaren		66 382	381 579	263 930 +	12 816 +	23,9 +	117 649 +	44,6	
7 Vorerzeugnisse		46 104	230 554	513 680 -	26 537 -	36,5 -	283 126 -	55,1	
8 Enderzeugnisse		219 417	990 467	882 558 +	35 591 +	19,4 +	107 909 +	12,2	
9 Andere nicht aufgliederbare Warenverkehre ...		31 284	134 819	40 450 +	23 040 +	279,5 +	94 369 +	233,3	
1-9 Insgesamt		556 551	2 830 194	2 490 240 +	63 685 +	12,9 +	339 954 +	13,7	
Niedersachsen									
1 - 4 Ernährungswirtschaft		812 365	4 131 902	3 976 816 +	1 454 +	0,2 +	155 086 +	3,9	
5 - 8 Gewerbliche Wirtschaft		5 147 716	27 582 961	29 145 518 -	987 086 -	16,1 -	1 562 557 -	5,4	
7 + 8 Fertigwaren		4 835 417	25 961 065	27 225 423 -	919 578 -	16,0 -	1 264 358 -	4,6	
1 Lebende Tiere		48 486	202 565	155 357 +	17 648 +	57,2 +	47 208 +	30,4	
2 Nahrungsmittel tierischen Ursprungs		440 906	2 184 411	2 090 700 -	4 796 -	1,1 +	93 711 +	4,5	
3 Nahrungsmittel pflanzlichen Ursprungs		267 200	1 429 539	1 362 808 -	970 -	0,4 +	66 731 +	4,9	
4 Genussmittel		55 771	315 366	367 938 -	10 421 -	15,7 -	52 572 -	14,3	
5 Rohstoffe		61 675	308 176	331 237 +	767 +	1,3 -	23 061 -	7,0	
6 Halbwaren		250 618	1 313 706	1 588 856 -	68 275 -	21,4 -	275 150 -	17,3	
7 Vorerzeugnisse		818 021	4 095 577	4 142 366 -	20 085 -	2,4 -	46 789 -	1,1	
8 Enderzeugnisse		4 017 397	21 865 489	23 083 060 -	899 506 -	18,3 -	1 217 571 -	5,3	
9 Andere nicht aufgliederbare Warenverkehre ...		278 725	1 206 940	465 996 +	183 829 +	193,7 +	740 944 +	159,0	
1-9 Insgesamt		6 238 812	32 921 809	33 588 330 -	801 802 -	11,4 -	666 521 -	2,0	
Nordrhein-Westfalen									
1 - 4 Ernährungswirtschaft		914 673	4 656 377	4 329 041 -	37 483 -	3,9 +	327 336 +	7,6	
5 - 8 Gewerbliche Wirtschaft		13 364 665	67 922 109	69 664 759 -	677 667 -	4,8 -	1 742 650 -	2,5	
7 + 8 Fertigwaren		11 922 163	60 677 530	61 793 478 -	480 355 -	3,9 -	1 115 948 -	1,8	
1 Lebende Tiere		20 893	102 112	141 276 -	4 990 -	19,3 -	39 164 -	27,7	
2 Nahrungsmittel tierischen Ursprungs		326 865	1 715 187	1 692 854 -	35 683 -	9,8 +	22 333 +	1,3	
3 Nahrungsmittel pflanzlichen Ursprungs		521 533	2 605 990	2 273 817 +	11 619 +	2,3 +	332 173 +	14,6	
4 Genussmittel		45 380	233 065	221 101 -	8 431 -	15,7 +	11 964 +	5,4	
5 Rohstoffe		147 603	716 910	846 458 -	40 479 -	21,5 -	129 548 -	15,3	
6 Halbwaren		1 294 881	6 527 629	7 024 855 -	156 850 -	10,8 -	497 226 -	7,1	
7 Vorerzeugnisse		3 368 475	17 228 962	17 759 114 -	193 794 -	5,4 -	530 152 -	3,0	
8 Enderzeugnisse		8 553 691	43 448 566	44 034 351 -	286 562 -	3,2 -	585 785 -	1,3	
9 Andere nicht aufgliederbare Warenverkehre ...		788 665	3 411 549	1 666 585 +	449 678 +	132,7 +	1 744 964 +	104,7	
1-9 Insgesamt		15 067 991	75 990 014	75 660 389 -	265 480 -	1,7 +	329 625 +	0,4	
Rheinland-Pfalz									
1 - 4 Ernährungswirtschaft		297 473	1 440 322	1 420 696 -	790 -	0,3 +	19 626 +	1,4	
5 - 8 Gewerbliche Wirtschaft		3 548 339	17 693 732	17 863 429 -	149 161 -	4,0 -	169 697 -	0,9	
7 + 8 Fertigwaren		3 349 299	16 714 719	16 878 072 -	147 842 -	4,2 -	163 353 -	1,0	
1 Lebende Tiere		970	4 071	6 176 -	40 -	4,0 -	2 105 -	34,1	
2 Nahrungsmittel tierischen Ursprungs		64 839	331 046	304 426 +	5 343 +	9,0 +	26 620 +	8,7	
3 Nahrungsmittel pflanzlichen Ursprungs		87 690	394 187	364 930 +	10 668 +	13,9 +	29 257 +	8,0	
4 Genussmittel		143 968	711 007	745 153 -	16 773 -	10,4 -	34 146 -	4,6	
5 Rohstoffe		22 708	102 115	120 045 -	3 671 -	13,9 -	17 930 -	14,9	
6 Halbwaren		176 339	876 910	865 306 +	2 362 +	1,4 +	11 604 +	1,3	
7 Vorerzeugnisse		942 820	5 000 162	4 932 820 -	51 021 -	5,1 +	67 342 +	1,4	
8 Enderzeugnisse		2 406 479	11 714 555	11 945 251 -	96 823 -	3,9 -	230 696 -	1,9	
9 Andere nicht aufgliederbare Warenverkehre ...		131 680	570 647	292 965 +	72 537 +	122,6 +	277 682 +	94,8	
1-9 Insgesamt		3 977 495	19 704 704	19 577 071 -	77 410 -	1,9 +	127 633 +	0,7	

8.2 Monatliche Entwicklung nach Bundesländern und Warengruppen der Ernährungswirtschaft und der Gewerblichen Wirtschaft *)

8.2.1 Ausfuhr

Nr. der Klassifikation	Warengruppe	2013		2012	Zu- (+) bzw. Abnahme (-)		Zu- (+) bzw. Abnahme (-)					
		Mai	Januar/Mai		gegenüber Mai 2012	gegenüber Januar/Mai 2012						
			in 1 000 Euro			in 1 000 Euro	%	in 1 000 Euro	%			
Saarland												
1 - 4 Ernährungswirtschaft		57 567	235 707	232 488	+	15 611	+	37,2	+	3 219	+	1,4
5 - 8 Gewerbliche Wirtschaft		997 761	5 330 541	6 056 487	-	209 316	-	17,3	-	725 946	-	12,0
7 + 8 Fertigwaren		924 331	4 980 111	5 691 472	-	198 689	-	17,7	-	711 361	-	12,5
1 Lebende Tiere		5	8	20	-	3	-	37,5	-	12	-	60,0
2 Nahrungsmittel tierischen Ursprungs		5 341	21 019	20 045	+	2 305	+	75,9	+	974	+	4,9
3 Nahrungsmittel pflanzlichen Ursprungs		39 533	186 714	180 948	+	1 579	+	4,2	+	5 766	+	3,2
4 Genussmittel		12 684	27 956	31 469	+	11 727		x		3 513	-	11,2
5 Rohstoffe		2 537	11 059	11 703	+	940	+	58,9	-	644	-	5,5
6 Halbwaren		70 890	339 374	353 331	-	11 574	-	14,0	-	13 957	-	4,0
7 Vorerzeugnisse		122 607	694 637	840 313	-	53 851	-	30,5	-	145 676	-	17,3
8 Enderzeugnisse		801 725	4 285 490	4 851 159	-	144 833	-	15,3	-	565 669	-	11,7
9 Andere nicht aufgliederbare Warenverkehre ...		38 505	164 878	159 688	+	6 003	+	18,5	+	5 190	+	3,3
1-9 Insgesamt		1 093 830	5 731 116	6 448 678	-	187 704	-	14,6	-	717 562	-	11,1
Sachsen												
1 - 4 Ernährungswirtschaft		101 465	493 388	454 671	+	783	+	0,8	+	38 717	+	8,5
5 - 8 Gewerbliche Wirtschaft		2 342 130	11 833 483	12 564 532	-	306 554	-	11,6	-	731 049	-	5,8
7 + 8 Fertigwaren		2 248 138	11 345 704	12 039 938	-	305 936	-	12,0	-	694 234	-	5,8
1 Lebende Tiere		7 068	35 389	27 819	+	2 251	+	46,7	+	7 570	+	27,2
2 Nahrungsmittel tierischen Ursprungs		57 787	257 351	237 481	+	7 535	+	15,0	+	19 870	+	8,4
3 Nahrungsmittel pflanzlichen Ursprungs		24 970	139 792	144 067	-	7 572	-	23,3	-	4 275	-	3,0
4 Genussmittel		11 642	60 850	45 298	-	1 431	-	10,9	+	15 552	+	34,3
5 Rohstoffe		8 240	47 197	48 678	-	3 718	-	31,1	-	1 481	-	3,0
6 Halbwaren		85 749	440 574	475 926	+	3 090	+	3,7	-	35 352	-	7,4
7 Vorerzeugnisse		223 492	1 071 145	1 096 608	+	3 724	+	1,7	-	25 463	-	2,3
8 Enderzeugnisse		2 024 646	10 274 550	10 943 320	-	309 655	-	13,3	-	668 770	-	6,1
9 Andere nicht aufgliederbare Warenverkehre ...		88 490	383 569	174 077	+	53 171	+	150,5	+	209 492	+	120,3
1-9 Insgesamt		2 532 086	12 710 445	13 193 263	-	252 592	-	9,1	-	482 818	-	3,7
Sachsen-Anhalt												
1 - 4 Ernährungswirtschaft		149 118	734 754	688 864	-	9 005	-	5,7	+	45 890	+	6,7
5 - 8 Gewerbliche Wirtschaft		1 078 409	5 243 840	5 272 696	-	75 905	-	6,6	-	28 856	-	0,5
7 + 8 Fertigwaren		905 410	4 351 020	4 257 976	-	40 102	-	4,2	+	93 044	+	2,2
1 Lebende Tiere		1 842	11 753	16 461	-	1 884	-	50,6	-	4 708	-	28,6
2 Nahrungsmittel tierischen Ursprungs		41 258	185 266	213 298	-	5 680	-	12,1	-	28 032	-	13,1
3 Nahrungsmittel pflanzlichen Ursprungs		100 897	512 429	442 863	-	2 790	-	2,7	+	69 566	+	15,7
4 Genussmittel		5 122	25 306	16 224	+	1 353	+	35,9	+	9 082	+	56,0
5 Rohstoffe		51 406	267 228	268 836	-	2 304	-	4,3	-	1 608	-	0,6
6 Halbwaren		121 595	625 595	745 883	-	33 493	-	21,6	-	120 288	-	16,1
7 Vorerzeugnisse		396 676	1 890 856	1 966 439	-	57 874	-	12,7	-	75 583	-	3,8
8 Enderzeugnisse		508 738	2 460 154	2 291 527	+	17 777	+	3,6	+	168 627	+	7,4
9 Andere nicht aufgliederbare Warenverkehre ...		74 826	319 300	88 725	+	56 781	+	314,7	+	230 575	+	259,9
1-9 Insgesamt		1 302 347	6 297 892	6 050 281	-	28 140	-	2,1	+	247 611	+	4,1
Schleswig-Holstein												
1 - 4 Ernährungswirtschaft		193 860	919 445	890 130	+	21 013	+	12,2	+	29 315	+	3,3
5 - 8 Gewerbliche Wirtschaft		1 304 086	6 736 993	6 640 241	-	104 977	-	7,5	+	96 752	+	1,5
7 + 8 Fertigwaren		1 157 341	6 028 505	5 975 308	-	131 602	-	10,2	+	53 197	+	0,9
1 Lebende Tiere		1 962	7 607	3 829	+	1 713		x	+	3 778	+	98,7
2 Nahrungsmittel tierischen Ursprungs		92 054	424 465	407 683	+	8 309	+	9,9	+	16 782	+	4,1
3 Nahrungsmittel pflanzlichen Ursprungs		93 266	453 136	439 116	+	13 867	+	17,5	+	14 020	+	3,2
4 Genussmittel		6 583	34 244	39 507	-	2 877	-	30,4	-	5 263	-	13,3
5 Rohstoffe		9 581	43 005	47 376	+	1 776	+	22,8	-	4 371	-	9,2
6 Halbwaren		137 159	665 479	617 564	+	24 840	+	22,1	+	47 915	+	7,8
7 Vorerzeugnisse		168 077	875 028	825 267	+	10 575	+	6,7	+	49 761	+	6,0
8 Enderzeugnisse		989 263	5 153 449	5 150 032	-	142 180	-	12,6	+	3 417	+	0,1
9 Andere nicht aufgliederbare Warenverkehre ...		82 477	357 040	155 121	+	50 545	+	158,3	+	201 919	+	130,2
1-9 Insgesamt		1 580 432	8 013 485	7 685 507	-	33 415	-	2,1	+	327 978	+	4,3

8.2 Monatliche Entwicklung nach Bundesländern und Warengruppen der Ernährungswirtschaft und der Gewerblichen Wirtschaft *)

8.2.1 Ausfuhr

Nr. der Klassifikation	Warengruppe	2013		2012	Zu- (+) bzw. Abnahme (-)		Zu- (+) bzw. Abnahme (-)		
		Mai	Januar/Mai		gegenüber Mai 2012		gegenüber Januar/Mai 2012		
			in 1 000 Euro		in 1 000 Euro	%	in 1 000 Euro	%	
Thüringen									
1 - 4 Ernährungswirtschaft		53 524	299 096	274 223 -	13 886 -	20,6 +	24 873 +	9,1	
5 - 8 Gewerbliche Wirtschaft		922 010	4 452 441	4 934 570 -	50 173 -	5,2 -	482 129 -	9,8	
7 + 8 Fertigwaren		863 061	4 176 062	4 646 624 -	51 627 -	5,6 -	470 562 -	10,1	
1 Lebende Tiere		1 087	6 232	9 626 -	367 -	25,2 -	3 394 -	35,3	
2 Nahrungsmittel tierischen Ursprungs		14 740	89 946	74 570 +	540 +	3,8 +	15 376 +	20,6	
3 Nahrungsmittel pflanzlichen Ursprungs		34 036	183 527	170 298 -	12 294 -	26,5 +	13 229 +	7,8	
4 Genussmittel		3 662	19 400	19 736 -	1 768 -	32,6 -	336 -	1,7	
5 Rohstoffe		12 272	48 575	40 059 +	3 738 +	43,8 +	8 516 +	21,3	
6 Halbwaren		46 675	227 805	247 878 -	2 282 -	4,7 -	20 073 -	8,1	
7 Vorerzeugnisse		91 910	427 491	472 892 -	405 -	0,4 -	45 401 -	9,6	
8 Enderzeugnisse		771 142	3 748 569	4 173 733 -	51 229 -	6,2 -	425 164 -	10,2	
9 Andere nicht aufgliederbare Warenverkehre ...		60 748	263 816	141 909 +	31 934 +	110,8 +	121 907 +	85,9	
1-9 Insgesamt		1 036 282	5 015 354	5 350 702 -	32 119 -	3,0 -	335 348 -	6,3	
Waren ausländischen Ursprungs									
1 - 4 Ernährungswirtschaft		686 358	3 413 968	3 215 325 -	84 +	0,0 +	198 643 +	6,2	
5 - 8 Gewerbliche Wirtschaft		14 826 401	76 263 974	75 156 326 -	125 807 -	0,8 +	1 107 648 +	1,5	
7 + 8 Fertigwaren		13 619 208	69 439 151	68 766 565 -	218 546 -	1,6 +	672 586 +	1,0	
1 Lebende Tiere		4 850	29 203	18 461 -	836 -	14,7 +	10 742 +	58,2	
2 Nahrungsmittel tierischen Ursprungs		164 330	725 390	666 775 +	22 643 +	16,0 +	58 615 +	8,8	
3 Nahrungsmittel pflanzlichen Ursprungs		306 280	1 579 836	1 413 569 +	14 828 +	5,1 +	166 267 +	11,8	
4 Genussmittel		210 904	1 079 545	1 116 524 -	36 716 -	14,8 -	36 979 -	3,3	
5 Rohstoffe		876 322	5 047 620	4 524 424 +	154 609 +	21,4 +	523 196 +	11,6	
6 Halbwaren		330 879	1 777 208	1 865 341 -	61 862 -	15,8 -	88 133 -	4,7	
7 Vorerzeugnisse		1 051 272	5 156 350	5 177 840 -	19 809 -	1,8 -	21 490 -	0,4	
8 Enderzeugnisse		12 567 944	64 282 821	63 588 730 -	198 728 -	1,6 +	694 091 +	1,1	
9 Andere nicht aufgliederbare Warenverkehre ...		926 624	4 346 212	3 771 043 +	164 553 +	21,6 +	575 169 +	15,3	
1-9 Insgesamt		16 439 394	84 024 210	82 142 724 +	38 675 +	0,2 +	1 881 486 +	2,3	
Nicht ermittelte Bundesländer									
1 - 4 Ernährungswirtschaft		105	1 879	66 473 -	16 084 -	99,4 -	64 594 -	97,2	
5 - 8 Gewerbliche Wirtschaft		167 999	433 631	130 887 +	154 530	x +	302 744	x	
7 + 8 Fertigwaren		231	1 774	76 905 -	12 434 -	98,2 -	75 131 -	97,7	
1 Lebende Tiere		-	-	-	-	-	-	-	
2 Nahrungsmittel tierischen Ursprungs		-	11	3 +	0	x +	8	x	
3 Nahrungsmittel pflanzlichen Ursprungs		105	1 868	66 019 -	16 084 -	99 -	64 151 -	97,2	
4 Genussmittel		-	-	451 -	-	x -	451	x	
5 Rohstoffe		-	-	-	-	-	-	-	
6 Halbwaren		167 768	431 856	53 984 +	166 963	x +	377 872	x	
7 Vorerzeugnisse		64	64	6 032 +	17 +	36,2 -	5 968 -	98,9	
8 Enderzeugnisse		168	1 710	70 870 -	12 449 -	98,7 -	69 160 -	97,6	
9 Andere nicht aufgliederbare Warenverkehre ...		43	194	145 +	12 +	38,7 +	49 +	33,8	
1-9 Insgesamt		168 149	435 706	197 508 +	138 461 +	466,4 +	238 198 +	120,6	

*) Außenhandelsergebnisse nach Bundesländern und EGW-1-Stellern können über Genesis-Online abgerufen werden (Tabellen 51000-0034 jährlich, 51000-0035 monatlich bzw. Zeitreihen 51000LJ310 jährlich, 51000LM310 monatlich).

8.2 Monatliche Entwicklung nach Bundesländern und Warengruppen der Ernährungswirtschaft und der Gewerblichen Wirtschaft *)

8.2.2 Einfuhr

Nr. der Klassifikation	Warengruppe	2013		2012	Zu- (+) bzw. Abnahme (-)		Zu- (+) bzw. Abnahme (-)		
		Mai	Januar/Mai		gegenüber Mai 2012		gegenüber Januar/Mai 2012		
			in 1 000 Euro		in 1 000 Euro	%	in 1 000 Euro	%	
Deutschland									
1 - 4 Ernährungswirtschaft		5 988 035	29 320 910	30 086 405	- 362 280	- 5,7	- 765 495	- 2,5	
5 - 8 Gewerbliche Wirtschaft		63 574 934	321 346 849	336 240 785	- 4 430 922	- 6,5	- 14 893 936	- 4,4	
7 + 8 Fertigwaren		47 762 022	241 260 312	250 589 566	- 3 453 198	- 6,7	- 9 329 254	- 3,7	
1 Lebende Tiere		115 387	695 775	693 810	- 38 240	- 24,9	+ 1 965	+ 0,3	
2 Nahrungsmittel tierischen Ursprungs		1 414 531	7 152 328	7 477 198	- 152 610	- 9,7	- 324 870	- 4,3	
3 Nahrungsmittel pflanzlichen Ursprungs		3 644 830	17 334 506	17 476 986	- 84 809	- 2,3	- 142 480	- 0,8	
4 Genussmittel		813 289	4 138 235	4 438 380	- 86 633	- 9,6	- 300 145	- 6,8	
5 Rohstoffe		8 784 266	46 335 321	50 383 553	- 725 452	- 7,6	- 4 048 232	- 8,0	
6 Halbwaren		7 028 631	33 751 211	35 267 654	- 252 284	- 3,5	- 1 516 443	- 4,3	
7 Vorerzeugnisse		7 651 030	38 214 144	40 696 789	- 628 944	- 7,6	- 2 482 645	- 6,1	
8 Enderzeugnisse		40 110 967	203 046 090	209 892 830	- 2 824 304	- 6,6	- 6 846 740	- 3,3	
9 Andere nicht aufgliederbare Warenverkehre ...		5 912 144	25 231 228	15 989 890	+ 2 541 315	+ 75,4	+ 9 241 338	+ 57,8	
1-9 Insgesamt		75 475 119	375 899 150	382 317 206	- 2 251 917	- 2,9	- 6 418 056	- 1,7	
Baden-Württemberg									
1 - 4 Ernährungswirtschaft		689 697	3 066 908	3 164 029	- 10 605	- 1,5	- 97 121	- 3,1	
5 - 8 Gewerbliche Wirtschaft		9 623 936	49 801 351	54 149 315	- 1 668 503	- 14,8	- 4 347 964	- 8,0	
7 + 8 Fertigwaren		8 009 559	41 659 930	45 966 033	- 1 407 842	- 14,9	- 4 306 103	- 9,4	
1 Lebende Tiere		442	3 643	9 863	- 1 439	- 76,5	- 6 220	- 63,1	
2 Nahrungsmittel tierischen Ursprungs		169 616	738 668	752 038	- 6 041	- 3,4	- 13 370	- 1,8	
3 Nahrungsmittel pflanzlichen Ursprungs		449 086	2 001 112	2 103 814	- 8 667	- 1,9	- 102 702	- 4,9	
4 Genussmittel		70 556	323 492	298 297	+ 5 536	+ 8,5	+ 25 195	+ 8,4	
5 Rohstoffe		940 469	4 843 581	4 305 500	- 119 807	- 11,3	+ 538 081	+ 12,5	
6 Halbwaren		673 905	3 297 845	3 877 789	- 140 854	- 17,3	- 579 944	- 15,0	
7 Vorerzeugnisse		1 152 225	5 897 811	7 219 081	- 276 374	- 19,3	- 1 321 270	- 18,3	
8 Enderzeugnisse		6 857 331	35 762 099	38 746 953	- 1 131 470	- 14,2	- 2 984 854	- 7,7	
9 Andere nicht aufgliederbare Warenverkehre ...		964 517	4 072 768	2 978 414	+ 344 762	+ 55,6	+ 1 094 354	+ 36,7	
1-9 Insgesamt		11 278 147	56 941 030	60 291 776	- 1 334 355	- 10,6	- 3 350 746	- 5,6	
Bayern									
1 - 4 Ernährungswirtschaft		648 222	3 156 465	3 065 508	- 38 496	- 5,6	+ 90 957	+ 3,0	
5 - 8 Gewerbliche Wirtschaft		10 408 900	53 535 029	53 813 306	- 392 152	- 3,6	- 278 277	- 0,5	
7 + 8 Fertigwaren		8 532 754	43 635 067	43 220 182	- 364 964	- 4,1	+ 414 885	+ 1,0	
1 Lebende Tiere		3 947	23 742	23 133	- 2 533	- 39,1	+ 609	+ 2,6	
2 Nahrungsmittel tierischen Ursprungs		203 306	1 023 936	966 007	+ 1 651	+ 0,8	+ 57 929	+ 6,0	
3 Nahrungsmittel pflanzlichen Ursprungs		381 809	1 801 533	1 752 325	- 21 937	- 5,4	+ 49 208	+ 2,8	
4 Genussmittel		59 157	307 243	324 049	- 15 677	- 20,9	- 16 806	- 5,2	
5 Rohstoffe		1 357 676	7 083 788	7 857 246	+ 20 961	+ 1,6	- 773 458	- 9,8	
6 Halbwaren		518 470	2 816 176	2 735 903	- 48 159	- 8,5	+ 80 273	+ 2,9	
7 Vorerzeugnisse		1 197 584	5 523 462	4 694 574	+ 144 401	+ 13,7	+ 828 888	+ 17,7	
8 Enderzeugnisse		7 335 171	38 111 613	38 525 619	- 509 368	- 6,5	- 414 006	- 1,1	
9 Andere nicht aufgliederbare Warenverkehre ...		976 081	4 258 097	2 872 941	+ 361 876	+ 58,9	+ 1 385 156	+ 48,2	
1-9 Insgesamt		12 033 211	60 949 590	59 751 798	- 68 766	- 0,6	+ 1 197 792	+ 2,0	
Berlin									
1 - 4 Ernährungswirtschaft		97 915	486 245	521 746	- 6 267	- 6,0	- 35 501	- 6,8	
5 - 8 Gewerbliche Wirtschaft		645 716	3 134 381	2 998 955	+ 19 649	+ 3,1	+ 135 426	+ 4,5	
7 + 8 Fertigwaren		619 369	2 960 734	2 803 871	+ 29 039	+ 4,9	+ 156 863	+ 5,6	
1 Lebende Tiere		351	1 291	1 041	+ 110	+ 45,6	+ 250	+ 24,0	
2 Nahrungsmittel tierischen Ursprungs		21 542	106 480	100 098	+ 1 517	+ 7,6	+ 6 382	+ 6,4	
3 Nahrungsmittel pflanzlichen Ursprungs		51 724	265 662	253 960	- 1 631	- 3,1	+ 11 702	+ 4,6	
4 Genussmittel		24 296	112 808	166 645	- 6 264	- 20,5	- 53 837	- 32,3	
5 Rohstoffe		5 117	54 612	74 271	- 7 181	- 58,4	- 19 659	- 26,5	
6 Halbwaren		21 226	119 030	120 807	- 2 210	- 9,4	- 1 777	- 1,5	
7 Vorerzeugnisse		67 541	350 458	348 661	- 5 647	- 7,7	+ 1 797	+ 0,5	
8 Enderzeugnisse		551 832	2 610 278	2 455 207	+ 34 686	+ 6,7	+ 155 071	+ 6,3	
9 Andere nicht aufgliederbare Warenverkehre ...		114 326	490 742	313 503	+ 46 318	+ 68,1	+ 177 239	+ 56,5	
1-9 Insgesamt		857 961	4 111 410	3 834 220	+ 59 702	+ 7,5	+ 277 190	+ 7,2	

8.2 Monatliche Entwicklung nach Bundesländern und Warengruppen der Ernährungswirtschaft und der Gewerblichen Wirtschaft *)

8.2.2 Einfuhr

Nr. der Klassifikation	Warengruppe	2013		2012		Zu- (+) bzw. Abnahme (-)		Zu- (+) bzw. Abnahme (-)				
		Mai	Januar/Mai	gegenüber Mai 2012		gegenüber Januar/Mai 2012						
				in 1 000 Euro	in 1 000 Euro	%	in 1 000 Euro	%				
Brandenburg												
1 - 4 Ernährungswirtschaft		98 081	560 280	556 274	-	12 110	-	11,0	+	4 006	+	0,7
5 - 8 Gewerbliche Wirtschaft		1 073 366	6 574 107	7 228 366	-	261 705	-	19,6	-	654 259	-	9,1
7 + 8 Fertigwaren		659 586	3 432 495	3 253 863	+	12 939	+	2,0	+	178 632	+	5,5
1 Lebende Tiere		86	2 431	2 780	-	374	-	81,3	-	349	-	12,6
2 Nahrungsmittel tierischen Ursprungs		29 026	177 913	197 365	-	9 649	-	24,9	-	19 452	-	9,9
3 Nahrungsmittel pflanzlichen Ursprungs		54 143	301 189	288 226	-	6 462	-	10,7	+	12 963	+	4,5
4 Genussmittel		14 827	78 735	67 902	+	4 371	+	41,8	+	10 833	+	16,0
5 Rohstoffe		338 764	2 699 402	3 519 871	-	257 659	-	43,2	-	820 469	-	23,3
6 Halbwaren		75 018	442 210	454 615	-	16 977	-	18,5	-	12 405	-	2,7
7 Vorerzeugnisse		121 378	630 191	703 885	-	11 519	-	8,7	-	73 694	-	10,5
8 Enderzeugnisse		538 207	2 802 298	2 550 001	+	24 458	+	4,8	+	252 297	+	9,9
9 Andere nicht aufgliederbare Warenverkehre ...		98 583	420 811	249 616	+	37 297	+	60,9	+	171 195	+	68,6
1-9 Insgesamt		1 270 024	7 555 208	8 034 253	-	236 520	-	15,7	-	479 045	-	6,0
Bremen												
1 - 4 Ernährungswirtschaft		294 351	1 490 213	1 594 555	-	9 413	-	3,1	-	104 342	-	6,5
5 - 8 Gewerbliche Wirtschaft		901 963	4 364 206	3 730 460	+	266 587	+	42,0	+	633 746	+	17,0
7 + 8 Fertigwaren		655 879	3 350 736	2 825 052	+	170 102	+	35,0	+	525 684	+	18,6
1 Lebende Tiere		1	22	470	-	363	-	99,7	-	448	-	95,3
2 Nahrungsmittel tierischen Ursprungs		92 559	437 593	412 718	+	6 673	+	7,8	+	24 875	+	6,0
3 Nahrungsmittel pflanzlichen Ursprungs		74 759	329 489	316 281	+	13 805	+	22,6	+	13 208	+	4,2
4 Genussmittel		127 023	723 091	865 096	-	29 542	-	18,9	-	142 005	-	16,4
5 Rohstoffe		86 053	396 271	390 012	+	10 030	+	13,2	+	6 259	+	1,6
6 Halbwaren		160 029	617 214	515 403	+	86 451	+	117,5	+	101 811	+	19,8
7 Vorerzeugnisse		80 424	412 266	426 595	-	8 093	-	9,1	-	14 329	-	3,4
8 Enderzeugnisse		575 456	2 938 458	2 398 456	+	178 194	+	44,9	+	540 002	+	22,5
9 Andere nicht aufgliederbare Warenverkehre ...		60 258	270 748	163 782	+	28 905	+	92,2	+	106 966	+	65,3
1-9 Insgesamt		1 256 565	6 125 148	5 488 815	+	286 068	+	29,5	+	636 333	+	11,6
Hamburg												
1 - 4 Ernährungswirtschaft		773 774	3 764 172	4 258 752	-	53 240	-	6,4	-	494 580	-	11,6
5 - 8 Gewerbliche Wirtschaft		5 528 065	25 172 866	24 437 418	+	686 791	+	14,2	+	735 448	+	3,0
7 + 8 Fertigwaren		3 835 774	17 560 556	16 493 164	+	349 485	+	10,0	+	1 067 392	+	6,5
1 Lebende Tiere		16	299	455	-	31	-	66,0	-	156	-	34,3
2 Nahrungsmittel tierischen Ursprungs		107 904	518 764	601 911	-	6 711	-	5,9	-	83 147	-	13,8
3 Nahrungsmittel pflanzlichen Ursprungs		522 066	2 473 855	2 845 240	-	27 613	-	5,0	-	371 385	-	13,1
4 Genussmittel		143 791	771 253	811 144	-	18 879	-	11,6	-	39 891	-	4,9
5 Rohstoffe		631 714	3 352 043	3 966 342	-	33 306	-	5,0	-	614 299	-	15,5
6 Halbwaren		1 060 579	4 260 261	3 977 902	+	370 611	+	53,7	+	282 359	+	7,1
7 Vorerzeugnisse		246 864	1 318 925	1 280 530	-	23 082	-	8,6	+	38 395	+	3,0
8 Enderzeugnisse		3 588 905	16 241 620	15 212 651	+	372 556	+	11,6	+	1 028 969	+	6,8
9 Andere nicht aufgliederbare Warenverkehre ...		208 699	838 814	368 952	+	130 161	+	165,7	+	469 862	+	127,4
1-9 Insgesamt		6 510 526	29 775 848	29 065 133	+	763 688	+	13,3	+	710 715	+	2,4
Hessen												
1 - 4 Ernährungswirtschaft		243 780	1 189 541	1 219 824	-	13 697	-	5,3	-	30 283	-	2,5
5 - 8 Gewerbliche Wirtschaft		6 157 259	30 523 083	29 496 475	+	267 125	+	4,5	+	1 026 608	+	3,5
7 + 8 Fertigwaren		4 950 503	24 687 069	24 819 811	-	32 989	-	0,7	-	132 742	-	0,5
1 Lebende Tiere		815	5 852	4 635	+	241	+	42,0	+	1 217	+	26,3
2 Nahrungsmittel tierischen Ursprungs		50 228	253 698	271 404	-	11 121	-	18,1	-	17 706	-	6,5
3 Nahrungsmittel pflanzlichen Ursprungs		171 790	806 974	831 469	+	2 176	+	1,3	-	24 495	-	2,9
4 Genussmittel		20 955	123 017	112 311	-	4 984	-	19,2	+	10 706	+	9,5
5 Rohstoffe		464 005	2 222 696	924 104	+	302 001	+	x	+	1 298 592	x	
6 Halbwaren		742 750	3 613 323	3 752 555	-	1 884	-	0,3	-	139 232	-	3,7
7 Vorerzeugnisse		661 127	3 070 152	3 063 766	+	54 179	+	8,9	+	6 386	+	0,2
8 Enderzeugnisse		4 289 375	21 616 902	21 756 050	-	87 171	-	2,0	-	139 148	-	0,6
9 Andere nicht aufgliederbare Warenverkehre ...		495 831	2 103 755	1 076 848	+	271 463	+	121,0	+	1 026 907	+	95,4
1-9 Insgesamt		6 896 876	33 816 395	31 793 148	+	524 890	+	8,2	+	2 023 247	+	6,4

8.2 Monatliche Entwicklung nach Bundesländern und Warengruppen der Ernährungswirtschaft und der Gewerblichen Wirtschaft *)

8.2.2 Einfuhr

Nr. der Klassifikation	Warengruppe	2013		2012	Zu- (+) bzw. Abnahme (-)		Zu- (+) bzw. Abnahme (-)		
		Mai	Januar/Mai	in 1 000 Euro	gegenüber Mai 2012		gegenüber Januar/Mai 2012		
					in 1 000 Euro	%	in 1 000 Euro	%	
Mecklenburg-Vorpommern									
1 - 4 Ernährungswirtschaft		74 578	380 659	389 588 +	13 968 +	23,0 -	8 929 -	2,3	
5 - 8 Gewerbliche Wirtschaft		256 576	1 184 224	1 256 199 -	24 864 -	8,8 -	71 975 -	5,7	
7 + 8 Fertigwaren		168 092	707 167	765 330 +	3 961 +	2,4 -	58 163 -	7,6	
1 Lebende Tiere		1 470	7 177	6 606 -	218 -	12,9 +	571 +	8,6	
2 Nahrungsmittel tierischen Ursprungs		27 786	144 770	176 491 +	7 825 +	39,2 -	31 721 -	18,0	
3 Nahrungsmittel pflanzlichen Ursprungs		41 547	215 205	186 946 +	5 353 +	14,8 +	28 259 +	15,1	
4 Genussmittel		3 773	13 507	19 541 +	1 004 +	36,3 -	6 034 -	30,9	
5 Rohstoffe		17 926	146 062	123 867 -	42 372 -	70,3 +	22 195 +	17,9	
6 Halbwaren		70 556	330 991	367 011 +	13 540 +	23,7 -	36 020 -	9,8	
7 Vorerzeugnisse		46 605	215 246	240 028 -	5 532 -	10,6 -	24 782 -	10,3	
8 Enderzeugnisse		121 488	491 914	525 293 +	9 498 +	8,5 -	33 379 -	6,4	
9 Andere nicht aufgliederbare Warenverkehre ...		48 876	201 681	95 638 +	28 593 +	141,0 +	106 043 +	110,9	
1-9 Insgesamt		380 027	1 766 570	1 741 422 +	17 693 +	4,9 +	25 148 +	1,4	
Niedersachsen									
1 - 4 Ernährungswirtschaft		635 029	3 243 491	3 211 153 -	44 956 -	6,6 +	32 338 +	1,0	
5 - 8 Gewerbliche Wirtschaft		5 958 549	29 389 878	32 960 203 -	905 101 -	13,2 -	3 570 325 -	10,8	
7 + 8 Fertigwaren		3 684 914	18 519 365	19 584 493 -	290 038 -	7,3 -	1 065 128 -	5,4	
1 Lebende Tiere		56 489	324 688	279 663 -	3 171 -	5,3 +	45 025 +	16,1	
2 Nahrungsmittel tierischen Ursprungs		171 344	836 778	920 781 -	27 207 -	13,7 -	84 003 -	9,1	
3 Nahrungsmittel pflanzlichen Ursprungs		357 519	1 846 172	1 771 033 -	6 830 -	1,9 +	75 139 +	4,2	
4 Genussmittel		49 677	235 831	239 693 -	7 754 -	13,5 -	3 862 -	1,6	
5 Rohstoffe		1 754 674	8 135 432	10 339 346 -	451 828 -	20,5 -	2 203 914 -	21,3	
6 Halbwaren		518 958	2 735 090	3 036 346 -	163 229 -	23,9 -	301 256 -	9,9	
7 Vorerzeugnisse		695 698	3 204 319	3 543 401 -	3 609 -	0,5 -	339 082 -	9,6	
8 Enderzeugnisse		2 989 214	15 315 046	16 041 085 -	286 426 -	8,7 -	726 039 -	4,5	
9 Andere nicht aufgliederbare Warenverkehre ...		461 835	1 953 696	1 357 713 +	177 804 +	62,6 +	595 983 +	43,9	
1-9 Insgesamt		7 055 414	34 587 094	37 529 076 -	772 238 -	9,9 -	2 941 982 -	7,8	
Nordrhein-Westfalen									
1 - 4 Ernährungswirtschaft		1 415 372	7 037 133	7 195 218 -	168 114 -	10,6 -	158 085 -	2,2	
5 - 8 Gewerbliche Wirtschaft		13 987 417	72 487 680	75 922 611 -	1 095 130 -	7,3 -	3 434 931 -	4,5	
7 + 8 Fertigwaren		9 502 512	49 204 871	51 263 077 -	909 158 -	8,7 -	2 058 206 -	4,0	
1 Lebende Tiere		31 739	225 981	257 590 -	29 658 -	48,3 -	31 609 -	12,3	
2 Nahrungsmittel tierischen Ursprungs		290 312	1 637 353	1 799 512 -	91 477 -	24,0 -	162 159 -	9,0	
3 Nahrungsmittel pflanzlichen Ursprungs		978 353	4 611 605	4 566 960 -	40 628 -	4,0 +	44 645 +	1,0	
4 Genussmittel		114 969	562 210	571 142 -	6 344 -	5,2 -	8 932 -	1,6	
5 Rohstoffe		2 254 384	12 410 068	13 302 968 +	61 026 +	2,8 -	892 900 -	6,7	
6 Halbwaren		2 230 521	10 872 718	11 356 565 -	247 008 -	10,0 -	483 847 -	4,3	
7 Vorerzeugnisse		1 994 216	10 366 479	11 324 664 -	310 774 -	13,5 -	958 185 -	8,5	
8 Enderzeugnisse		7 508 289	38 838 388	39 938 407 -	598 387 -	7,4 -	1 100 019 -	2,8	
9 Andere nicht aufgliederbare Warenverkehre ...		1 531 442	6 522 228	3 877 508 +	711 499 +	86,8 +	2 644 720 +	68,2	
1-9 Insgesamt		16 934 233	86 047 065	86 995 349 -	551 747 -	3,2 -	948 284 -	1,1	
Rheinland-Pfalz									
1 - 4 Ernährungswirtschaft		258 167	1 324 386	1 348 480 -	20 988 -	7,5 -	24 094 -	1,8	
5 - 8 Gewerbliche Wirtschaft		2 029 930	10 638 062	11 628 122 -	329 191 -	14,0 -	990 060 -	8,5	
7 + 8 Fertigwaren		1 671 418	8 823 526	9 563 400 -	260 646 -	13,5 -	739 874 -	7,7	
1 Lebende Tiere		5 031	29 396	23 243 -	284 -	5,3 +	6 153 +	26,5	
2 Nahrungsmittel tierischen Ursprungs		36 206	209 675	223 803 -	10 462 -	22,4 -	14 128 -	6,3	
3 Nahrungsmittel pflanzlichen Ursprungs		124 996	611 850	615 650 -	9 225 -	6,9 -	3 800 -	0,6	
4 Genussmittel		91 938	473 471	485 780 -	1 018 -	1,1 -	12 309 -	2,5	
5 Rohstoffe		38 092	200 045	403 218 -	71 677 -	65,3 -	203 173 -	50,4	
6 Halbwaren		320 419	1 614 500	1 661 524 +	3 128 +	1,0 -	47 024 -	2,8	
7 Vorerzeugnisse		485 017	2 685 694	2 727 723 -	85 766 -	15,0 -	42 029 -	1,5	
8 Enderzeugnisse		1 186 395	6 137 823	6 835 673 -	174 888 -	12,8 -	697 850 -	10,2	
9 Andere nicht aufgliederbare Warenverkehre ...		234 429	1 039 217	570 888 +	125 883 +	116,0 +	468 329 +	82,0	
1-9 Insgesamt		2 522 526	13 001 664	13 547 502 -	224 296 -	8,2 -	545 838 -	4,0	

8.2 Monatliche Entwicklung nach Bundesländern und Warengruppen der Ernährungswirtschaft und der Gewerblichen Wirtschaft *)

8.2.2 Einfuhr

Nr. der Klassifikation	Warengruppe	2013		2012	Zu- (+) bzw. Abnahme (-)		Zu- (+) bzw. Abnahme (-)					
		Mai	Januar/Mai		gegenüber Mai 2012		gegenüber Januar/Mai 2012					
			in 1 000 Euro		in 1 000 Euro	%	in 1 000 Euro	%				
Saarland												
1 - 4 Ernährungswirtschaft		65 220	316 412	333 748	-	5 748	-	8,1	-	17 336	-	5,2
5 - 8 Gewerbliche Wirtschaft		879 708	4 290 110	4 971 056	-	154 867	-	15,0	-	680 946	-	13,7
7 + 8 Fertigwaren		717 312	3 458 773	4 021 849	-	100 681	-	12,3	-	563 076	-	14,0
1 Lebende Tiere		0	21	81	-	2	-	x	-	60	-	74,1
2 Nahrungsmittel tierischen Ursprungs		24 379	123 957	132 970	-	4 077	-	14,3	-	9 013	-	6,8
3 Nahrungsmittel pflanzlichen Ursprungs		36 136	173 573	172 456	-	1 279	-	3,4	+	1 117	+	0,6
4 Genussmittel		4 703	18 849	28 244	-	392	-	7,7	-	9 395	-	33,3
5 Rohstoffe		118 473	547 120	586 137	-	6 110	-	4,9	-	39 017	-	6,7
6 Halbwaren		43 917	284 216	363 053	-	48 078	-	52,3	-	78 837	-	21,7
7 Vorerzeugnisse		64 491	343 156	411 475	-	7 729	-	10,7	-	68 319	-	16,6
8 Enderzeugnisse		652 825	3 115 622	3 610 396	-	92 955	-	12,5	-	494 774	-	13,7
9 Andere nicht aufgliederbare Warenverkehre ...		70 118	299 327	171 065	+	36 040	+	105,8	+	128 262	+	75,0
1-9 Insgesamt		1 015 049	4 905 861	5 475 862	-	124 564	-	10,9	-	570 001	-	10,4
Sachsen												
1 - 4 Ernährungswirtschaft		84 387	422 077	445 386	-	16 369	-	16,2	-	23 309	-	5,2
5 - 8 Gewerbliche Wirtschaft		1 339 943	6 395 853	7 168 306	-	205 980	-	13,3	-	772 453	-	10,8
7 + 8 Fertigwaren		1 077 669	5 176 008	5 621 553	-	131 283	-	10,9	-	445 545	-	7,9
1 Lebende Tiere		93	4 870	6 003	-	24	-	20,5	-	1 133	-	18,9
2 Nahrungsmittel tierischen Ursprungs		28 076	138 609	132 962	-	1 258	-	4,3	+	5 647	+	4,2
3 Nahrungsmittel pflanzlichen Ursprungs		47 093	225 484	261 636	-	15 378	-	24,6	-	36 152	-	13,8
4 Genussmittel		9 121	53 101	44 760	+	292	+	3,3	+	8 341	+	18,6
5 Rohstoffe		107 701	572 482	765 968	-	50 920	-	32,1	-	193 486	-	25,3
6 Halbwaren		154 576	647 358	780 794	-	23 775	-	13,3	-	133 436	-	17,1
7 Vorerzeugnisse		149 501	747 227	851 543	-	31 534	-	17,4	-	104 316	-	12,3
8 Enderzeugnisse		928 164	4 428 777	4 769 999	-	99 757	-	9,7	-	341 222	-	7,2
9 Andere nicht aufgliederbare Warenverkehre ...		151 396	651 487	590 976	+	23 745	+	18,6	+	60 511	+	10,2
1-9 Insgesamt		1 575 735	7 469 429	8 204 657	-	198 597	-	11,2	-	735 228	-	9,0
Sachsen-Anhalt												
1 - 4 Ernährungswirtschaft		96 411	449 061	390 941	+	23 896	+	33,0	+	58 120	+	14,9
5 - 8 Gewerbliche Wirtschaft		1 172 186	5 704 864	6 053 036	-	55 568	-	4,5	-	348 172	-	5,8
7 + 8 Fertigwaren		479 645	2 360 830	2 613 762	-	67 406	-	12,3	-	252 932	-	9,7
1 Lebende Tiere		5 036	19 248	23 706	+	1 012	+	25,1	-	4 458	-	18,8
2 Nahrungsmittel tierischen Ursprungs		14 353	63 373	50 379	+	4 199	+	41,4	+	12 994	+	25,8
3 Nahrungsmittel pflanzlichen Ursprungs		66 846	323 761	284 162	+	13 897	+	26,2	+	39 599	+	13,9
4 Genussmittel		10 181	42 683	32 692	+	4 791	+	88,9	+	9 991	+	30,6
5 Rohstoffe		552 524	2 720 324	2 781 642	+	45 579	+	9,0	-	61 318	-	2,2
6 Halbwaren		140 017	623 696	657 634	-	33 740	-	19,4	-	33 938	-	5,2
7 Vorerzeugnisse		164 391	818 303	933 378	-	20 512	-	11,1	-	115 075	-	12,3
8 Enderzeugnisse		315 256	1 542 539	1 680 389	-	46 897	-	12,9	-	137 850	-	8,2
9 Andere nicht aufgliederbare Warenverkehre ...		84 458	360 740	183 726	+	45 872	+	118,9	+	177 014	+	96,3
1-9 Insgesamt		1 353 061	6 514 664	6 627 703	+	14 202	+	1,1	-	113 039	-	1,7
Schleswig-Holstein												
1 - 4 Ernährungswirtschaft		240 469	1 116 734	1 134 734	-	11 397	-	4,5	-	18 000	-	1,6
5 - 8 Gewerbliche Wirtschaft		1 095 670	5 967 921	6 813 516	-	389 585	-	26,2	-	845 595	-	12,4
7 + 8 Fertigwaren		916 379	4 655 789	5 355 986	-	254 161	-	21,7	-	700 197	-	13,1
1 Lebende Tiere		8 136	42 976	47 330	-	1 835	-	18,4	-	4 354	-	9,2
2 Nahrungsmittel tierischen Ursprungs		66 117	331 191	361 879	-	10 014	-	13,2	-	30 688	-	8,5
3 Nahrungsmittel pflanzlichen Ursprungs		110 573	513 199	508 874	-	167	-	0,2	+	4 325	+	0,8
4 Genussmittel		55 647	229 374	216 654	+	624	+	1,1	+	12 720	+	5,9
5 Rohstoffe		72 544	657 993	579 729	-	82 428	-	53,2	+	78 264	+	13,5
6 Halbwaren		106 748	654 134	877 792	-	52 994	-	33,2	-	223 658	-	25,5
7 Vorerzeugnisse		181 298	913 861	1 033 986	-	17 781	-	8,9	-	120 125	-	11,6
8 Enderzeugnisse		735 077	3 741 932	4 321 988	-	236 379	-	24,3	-	580 056	-	13,4
9 Andere nicht aufgliederbare Warenverkehre ...		177 785	760 903	485 193	+	71 638	+	67,5	+	275 710	+	56,8
1-9 Insgesamt		1 513 925	7 845 574	8 433 427	-	329 349	-	17,9	-	587 853	-	7,0

8.2 Monatliche Entwicklung nach Bundesländern und Warengruppen der Ernährungswirtschaft und der Gewerblichen Wirtschaft *)

8.2.2 Einfuhr

Nr. der Klassifikation	Warengruppe	2013		2012		Zu- (+) bzw. Abnahme (-)		Zu- (+) bzw. Abnahme (-)				
		Mai	Januar/Mai	gegenüber Mai 2012		gegenüber Januar/Mai 2012						
				in 1 000 Euro	in 1 000 Euro	%	in 1 000 Euro	%				
Thüringen												
1 - 4 Ernährungswirtschaft		82 075	381 081	281 109	+	23 398	+	39,9	+	99 972	+	35,6
5 - 8 Gewerbliche Wirtschaft		541 584	2 619 954	2 883 370	-	28 756	-	5,0	-	263 416	-	9,1
7 + 8 Fertigwaren		501 954	2 424 596	2 536 288	-	12 545	-	2,4	-	111 692	-	4,4
1 Lebende Tiere		967	1 933	2 983	+	469	+	94,2	-	1 050	-	35,2
2 Nahrungsmittel tierischen Ursprungs		18 560	80 065	70 568	+	2 358	+	14,6	+	9 497	+	13,5
3 Nahrungsmittel pflanzlichen Ursprungs		57 741	272 334	184 770	+	20 342	+	54,4	+	87 564	+	47,4
4 Genussmittel		4 805	26 743	22 791	+	224	+	4,9	+	3 952	+	17,3
5 Rohstoffe		6 715	34 775	148 761	-	10 336	-	60,6	-	113 986	-	76,6
6 Halbwaren		32 919	160 592	198 316	-	5 868	-	15,1	-	37 724	-	19,0
7 Vorerzeugnisse		96 731	470 305	531 299	-	4 271	-	4,2	-	60 994	-	11,5
8 Enderzeugnisse		405 222	1 954 282	2 004 995	-	8 277	-	2,0	-	50 713	-	2,5
9 Andere nicht aufgliederbare Warenverkehre ...		70 316	292 257	253 319	+	15 640	+	28,6	+	38 938	+	15,4
1-9 Insgesamt		693 979	3 293 301	3 417 808	+	10 281	+	1,5	-	124 507	-	3,6
Für das Ausland bestimmte Waren												
1 - 4 Ernährungswirtschaft		190 507	935 383	974 234	-	11 734	-	5,8	-	38 851	-	4,0
5 - 8 Gewerbliche Wirtschaft		1 974 078	9 557 906	10 722 850	-	157 122	-	7,4	-	1 164 944	-	10,9
7 + 8 Fertigwaren		1 778 621	8 637 630	9 874 682	-	184 455	-	9,4	-	1 237 052	-	12,5
1 Lebende Tiere		768	2 203	4 228	-	140	-	15,4	-	2 025	-	47,9
2 Nahrungsmittel tierischen Ursprungs		63 217	329 159	306 277	+	1 218	+	2,0	+	22 882	+	7,5
3 Nahrungsmittel pflanzlichen Ursprungs		118 649	561 417	532 483	-	397	-	0,3	+	28 934	+	5,4
4 Genussmittel		7 870	42 598	131 250	-	12 416	-	61,2	-	88 652	-	67,5
5 Rohstoffe		37 429	258 621	314 569	-	31 431	-	45,6	-	55 948	-	17,8
6 Halbwaren		158 023	661 659	533 597	+	58 762	+	59,2	+	128 062	+	24,0
7 Vorerzeugnisse		245 915	1 246 215	1 361 014	-	14 232	-	5,5	-	114 799	-	8,4
8 Enderzeugnisse		1 532 703	7 391 405	8 513 683	-	170 233	-	10,0	-	1 122 278	-	13,2
9 Andere nicht aufgliederbare Warenverkehre ...		158 593	664 846	344 135	+	84 657	+	114,5	+	320 711	+	93,2
1-9 Insgesamt		2 323 173	11 158 147	12 041 228	-	84 208	-	3,5	-	883 081	-	7,3
Nicht ermittelte Bundesländer												
1 - 4 Ernährungswirtschaft		-	669	1 126	-	408	-	x	-	457	-	40,6
5 - 8 Gewerbliche Wirtschaft		88	5 374	7 221	-	2 550	-	96,7	-	1 847	-	25,6
7 + 8 Fertigwaren		82	5 170	7 170	-	2 556	-	96,9	-	2 000	-	27,9
1 Lebende Tiere		-	2	-	-	-	-	-	+	2	-	x
2 Nahrungsmittel tierischen Ursprungs		-	346	35	-	34	-	x	+	311	-	x
3 Nahrungsmittel pflanzlichen Ursprungs		-	92	701	-	168	-	x	-	609	-	86,9
4 Genussmittel		-	229	389	-	205	-	x	-	160	-	41,1
5 Rohstoffe		6	6	2	+	6	-	x	+	4	-	x
6 Halbwaren		-	198	48	-	-	-	-	+	150	-	x
7 Vorerzeugnisse		24	74	1 186	-	1 069	-	97,8	-	1 112	-	93,8
8 Enderzeugnisse		57	5 094	5 985	-	1 488	-	96,3	-	891	-	14,9
9 Andere nicht aufgliederbare Warenverkehre ...		4 601	29 111	35 673	-	838	-	15,4	-	6 562	-	18,4
1-9 Insgesamt		4 687	35 152	44 029	-	3 801	-	44,8	-	8 877	-	20,2

*) Außenhandelsergebnisse nach Bundesländern und EGW-1-Stellern können über Genesis-Online abgerufen werden (Tabellen 51000-0034 jährlich, 51000-0035 monatlich bzw. Zeitreihen 51000LJ310 jährlich, 51000LM310 monatlich).

Verkehrszweige Intra Ausfuhr Januar / Mai 2013

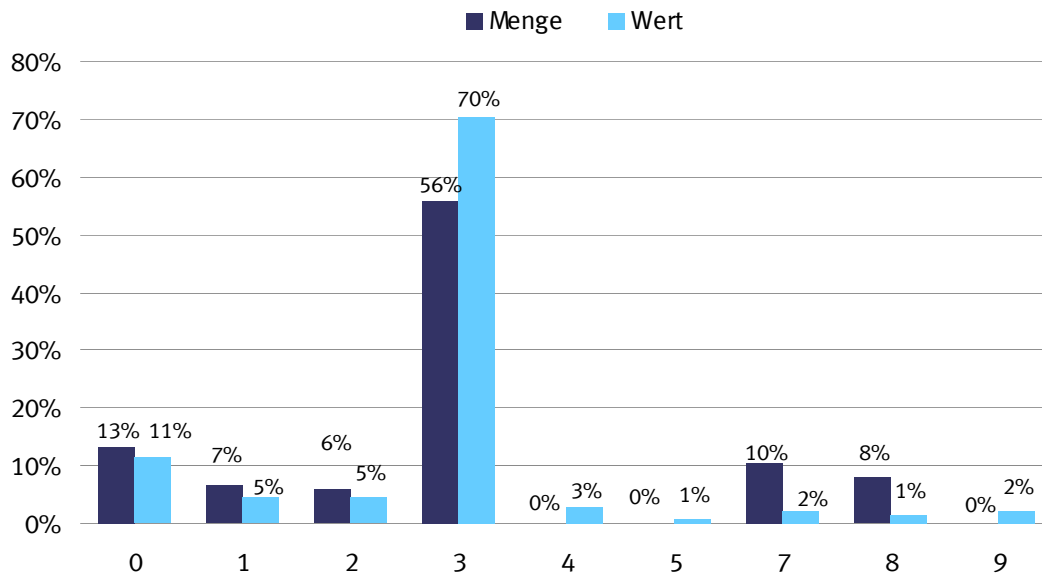

- | |
|-----------------------|
| 0 = Nicht ermittelt |
| 1 = Seeverkehr |
| 2 = Eisenbahnverkehr |
| 3 = Straßenverkehr |
| 4 = Luftverkehr |
| 5 = Postverkehr |
| 7 = Rohrleitungen |
| 8 = Binnenschifffahrt |
| 9 = Eigenantrieb |

Verkehrszweige Intra Einfuhr Januar / Mai 2013

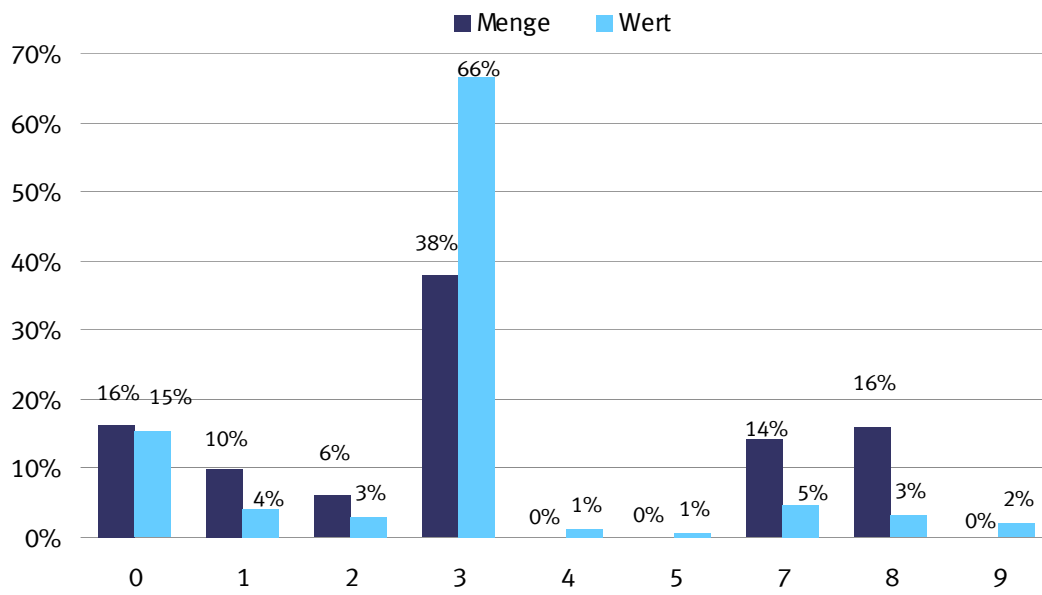

- | |
|-----------------------|
| 0 = Nicht ermittelt |
| 1 = Seeverkehr |
| 2 = Eisenbahnverkehr |
| 3 = Straßenverkehr |
| 4 = Luftverkehr |
| 5 = Postverkehr |
| 7 = Rohrleitungen |
| 8 = Binnenschifffahrt |
| 9 = Eigenantrieb |

Verkehrszweige Extra Ausfuhr Januar / Mai 2013

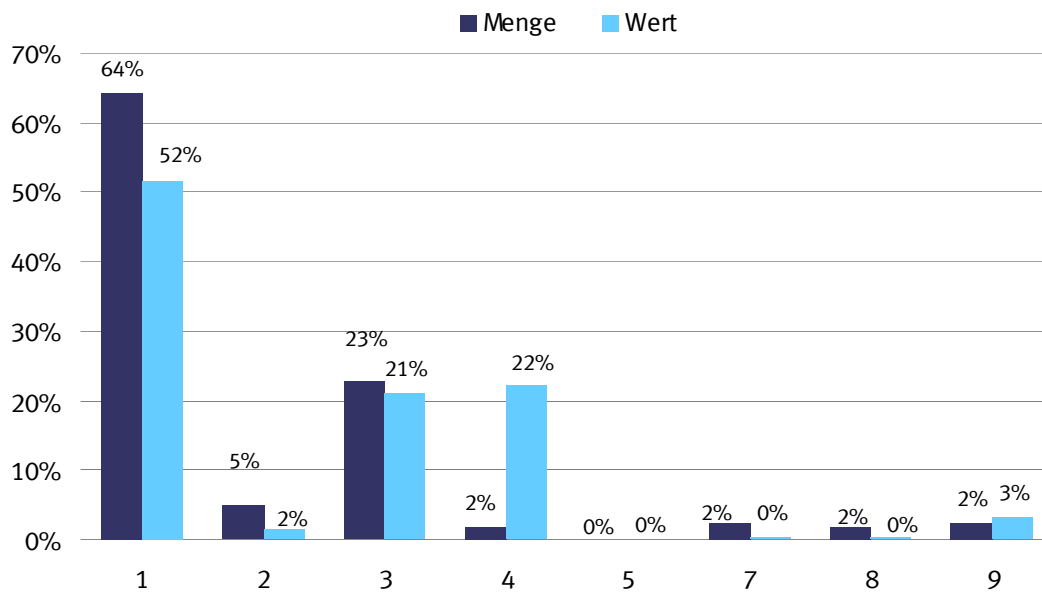

- | |
|---|
| <p>1 = Seeverkehr
 2 = Eisenbahnverkehr
 3 = Straßenverkehr
 4 = Luftverkehr
 5 = Postverkehr
 7 = Rohrleitungen
 8 = Binnenschifffahrt
 9 = Eigenantrieb</p> |
|---|

Verkehrszweige Extra Einfuhr Januar / Mai 2013

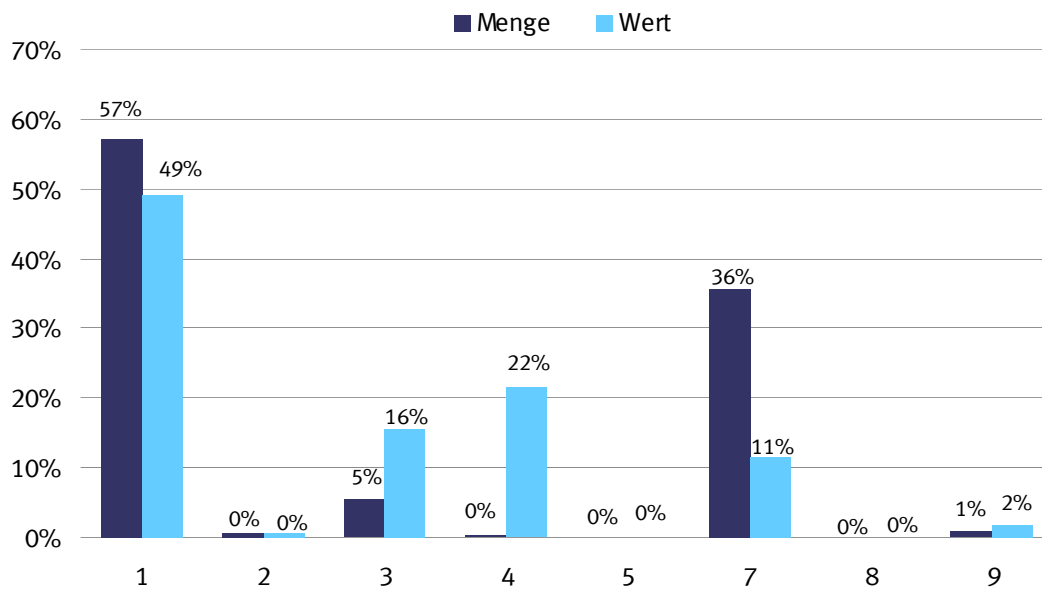

- | |
|---|
| <p>1 = Seeverkehr
 2 = Eisenbahnverkehr
 3 = Straßenverkehr
 4 = Luftverkehr
 5 = Postverkehr
 7 = Rohrleitungen
 8 = Binnenschifffahrt
 9 = Eigenantrieb</p> |
|---|

9.1 Verkehrszweige Januar / Mai 2013

9.1.1 Intrahandel

Verkehrszweige	Intrahandel			
	Ausfuhr		Einfuhr	
	in Tonnen	in 1 000 Euro	in Tonnen	in 1 000 Euro
Seeverkehr	7 768 033	12 105 841	15 823 484	9 545 492
Eisenbahnverkehr	6 994 711	11 797 221	9 647 973	6 751 889
Strassenverkehr	65 129 670	183 276 149	60 912 033	160 660 150
Luftverkehr	106 125	7 101 682	40 346	3 064 198
Post	51 272	1 827 373	59 429	1 619 562
Rohrleitungen	12 024 104	5 643 135	22 716 827	11 180 348
Binnenschifffahrt	9 264 874	3 167 288	25 537 426	7 388 710
Eigenantrieb	174 818	5 607 223	23 093	4 842 906
Nicht ermittelt	15 595 942	29 609 599	25 894 267	36 772 088

9.1 Verkehrszweige Januar / Mai 2013

9.1.2 Extrahandel

Verkehrszweige	Extrahandel			
	Ausfuhr		Einfuhr	
	in Tonnen	in 1 000 Euro	in Tonnen	in 1 000 Euro
Seeverkehr	24 342 262	101 312 268	52 560 920	65 769 643
Eisenbahnverkehr	1 858 646	3 006 076	417 833	593 722
Strassenverkehr	8 679 411	41 300 443	4 887 378	20 941 765
Luftverkehr	643 419	43 549 060	367 400	28 955 407
Post	524	99 310	693	54 263
Rohrleitungen	889 193	678 911	32 780 428	15 221 166
Binnenschifffahrt	654 157	452 547	102 166	117 700
Eigenantrieb	878 269	6 218 477	776 932	2 420 250

9.2 Erdteile nach Verkehrszweigen Januar / Mai 2013

9.2.1 Intrahandel

9.2.1.1 in Tonnen

Verkehrszweige	Ausfuhr					
	Insgesamt	Europa	Afrika	Amerika	Asien	Australien und Ozeanien
Seeverkehr	7 768 033	7 768 033	-	-	-	-
Eisenbahnverkehr	6 994 711	6 994 711	-	-	-	-
Strassenverkehr	65 129 670	65 129 670	-	-	-	-
Luftverkehr	106 125	106 125	-	-	-	-
Post	51 272	51 272	-	-	-	-
Rohrleitungen	12 024 104	12 024 104	-	-	-	-
Binnenschifffahrt	9 264 874	9 264 874	-	-	-	-
Eigenantrieb	174 818	174 818	-	-	-	-
Nicht ermittelt	15 595 942	15 595 942	-	-	-	-

9.2 Erdteile nach Verkehrszweigen Januar / Mai 2013

9.2.1 Intrahandel

9.2.1.2 in 1 000 Euro

Verkehrszweige	Ausfuhr					
	Insgesamt	Europa	Afrika	Amerika	Asien	Australien und Ozeanien
Seeverkehr	12 105 841	12 105 841	-	-	-	-
Eisenbahnverkehr	11 797 221	11 797 221	-	-	-	-
Strassenverkehr	183 276 149	183 276 149	-	-	-	-
Luftverkehr	7 101 682	7 101 682	-	-	-	-
Post	1 827 373	1 827 373	-	-	-	-
Rohrleitungen	5 643 135	5 643 135	-	-	-	-
Binnenschifffahrt	3 167 288	3 167 288	-	-	-	-
Eigenantrieb	5 607 223	5 607 223	-	-	-	-
Nicht ermittelt	29 609 599	29 609 599	-	-	-	-

9.2 Erdteile nach Verkehrszweigen Januar / Mai 2013

9.2.1 Intrahandel

9.2.1.3 in Tonnen

Verkehrszweige	Einfuhr					
	Insgesamt	Europa	Afrika	Amerika	Asien	Australien und Ozeanien
Seeverkehr	15 823 484	14 820 374	31 441	584 724	143 725	243 220
Eisenbahnverkehr	9 647 973	7 522 046	607 265	1 269 699	22 958	226 004
Strassenverkehr	60 912 033	58 005 862	454 369	1 326 840	1 087 813	37 149
Luftverkehr	40 346	35 436	11	3 481	1 417	1
Post	59 429	56 791	106	474	2 006	51
Rohrleitungen	22 716 827	22 716 827	-	-	-	-
Binnenschifffahrt	25 537 426	12 019 736	1 837 130	10 330 401	227 104	1 123 056
Eigenantrieb	23 093	23 016	-	38	39	-
Nicht ermittelt	25 894 267	22 489 014	119 907	2 559 695	630 796	94 855

9.2 Erdteile nach Verkehrszweigen Januar / Mai 2013

9.2.1 Intrahandel

9.2.1.4 in 1 000 Euro

Verkehrszweige	Einfuhr					
	Insgesamt	Europa	Afrika	Amerika	Asien	Australien und Ozeanien
Seeverkehr	9 545 492	8 856 238	38 425	202 086	405 958	42 787
Eisenbahnverkehr	6 751 889	6 251 135	78 346	270 723	21 419	130 269
Strassenverkehr	160 660 150	143 214 585	640 698	4 816 788	11 899 034	89 049
Luftverkehr	3 064 198	2 492 797	281	418 880	151 682	558
Post	1 619 562	1 389 278	1 289	61 204	154 644	13 142
Rohrleitungen	11 180 348	11 180 347	-	-	-	-
Binnenschifffahrt	7 388 710	5 452 247	260 090	1 363 561	150 470	162 343
Eigenantrieb	4 842 906	4 841 611	-	889	405	-
Nicht ermittelt	36 772 088	34 615 750	47 154	968 561	1 092 996	47 624

9.2 Erdteile nach Verkehrszweigen Januar / Mai 2013

9.2.2 Extrahandel

9.2.2.1 in Tonnen

Verkehrszweige	Ausfuhr					
	Insgesamt	Europa	Afrika	Amerika	Asien	Australien und Ozeanien
Seeverkehr	24 342 262	2 801 486	3 147 111	6 690 383	10 654 967	419 328
Eisenbahnverkehr	1 858 646	1 800 434	-	-	41 878	-
Strassenverkehr	8 679 411	8 473 058	-	-	204 641	-
Luftverkehr	643 419	20 530	37 502	175 539	306 432	14 759
Post	524	271	37	77	132	7
Rohrleitungen	889 193	889 193	-	-	-	-
Binnenschifffahrt	654 157	654 151	-	-	-	-
Eigenantrieb	878 269	137 667	78 279	303 721	193 140	165 462

9.2 Erdteile nach Verkehrszweigen Januar / Mai 2013

9.2.2 Extrahandel

9.2.2.2 in 1 000 Euro

Verkehrszweige	Ausfuhr					
	Insgesamt	Europa	Afrika	Amerika	Asien	Australien und Ozeanien
Seeverkehr	101 312 268	7 422 560	7 555 845	36 990 892	45 853 787	3 057 284
Eisenbahnverkehr	3 006 076	2 601 708	-	-	392 071	-
Strassenverkehr	41 300 443	39 708 607	-	-	1 575 168	-
Luftverkehr	43 549 060	2 876 318	1 990 380	15 446 948	22 188 533	950 069
Post	99 310	21 592	1 392	11 853	38 317	26 155
Rohrleitungen	678 911	678 912	-	-	-	-
Binnenschifffahrt	452 547	452 498	-	-	-	-
Eigenantrieb	6 218 477	1 345 630	145 329	1 732 758	2 871 735	123 028

9.2 Erdteile nach Verkehrszweigen Januar / Mai 2013

9.2.2 Extrahandel

9.2.2.3 in Tonnen

Verkehrszweige	Einfuhr					
	Insgesamt	Europa	Afrika	Amerika	Asien	Australien und Ozeanien
Seeverkehr	52 560 920	16 909 918	11 012 907	12 681 577	10 634 225	1 322 293
Eisenbahnverkehr	417 833	399 571	1	425	17 653	183
Strassenverkehr	4 887 378	4 828 100	752	6 382	52 114	30
Luftverkehr	367 400	14 301	26 172	116 229	208 951	1 747
Post	693	198	12	151	169	163
Rohrleitungen	32 780 428	32 312 565	167 561	-	300 303	-
Binnenschifffahrt	102 166	101 740	-	2	424	-
Eigenantrieb	776 932	6 308	2	62 125	708 497	-

9.2 Erdteile nach Verkehrszweigen Januar / Mai 2013

9.2.2 Extrahandel

9.2.2.4 in 1 000 Euro

Verkehrszweige	Einfuhr					
	Insgesamt	Europa	Afrika	Amerika	Asien	Australien und Ozeanien
Seeverkehr	65 769 643	9 393 110	7 804 209	13 727 349	34 060 297	784 668
Eisenbahnverkehr	593 722	555 246	4	972	36 926	575
Strassenverkehr	20 941 765	19 788 023	31 640	592 211	528 907	990
Luftverkehr	28 955 407	2 172 505	897 036	8 776 978	16 791 644	317 236
Post	54 263	23 871	346	11 232	18 284	527
Rohrleitungen	15 221 166	14 909 387	116 321	-	195 458	-
Binnenschifffahrt	117 700	116 166	-	86	1 448	-
Eigenantrieb	2 420 250	97 994	50	1 004 454	1 317 755	-

9.3 EGW nach Verkehrszweigen Januar / Mai 2013

9.3.1 Intrahandel

9.3.1.1 in Tonnen

Verkehrszweige	Ausfuhr				
	Insgesamt	Lebende Tiere 1	Nahrungsmittel		Genussmittel 4
			tierischen Ursprungs 2	pflanzlichen Ursprungs 3	
Seeverkehr	7 768 033	-	81 415	969 022	28 786
Eisenbahnverkehr ..	6 994 711	139	10 615	109 628	24 731
Strassenverkehr	65 129 670	216 523	3 569 364	8 692 931	758 610
Luftverkehr	106 125	2	595	25 216	11
Post	51 272	-	1 036	2 555	217
Rohrleitungen	12 024 104	-	-	743 180	-
Binnenschifffahrt ...	9 264 874	-	12 125	1 057 973	-
Eigenantrieb	174 818	-	-	-	-
Nicht ermittelt	15 595 942	33 313	306 338	1 082 055	107 883

9.3 EGW nach Verkehrszweigen Januar / Mai 2013

9.3.1 Intrahandel

9.3.1.2 in 1 000 Euro

Verkehrszweige	Ausfuhr				
	Insgesamt	Lebende Tiere 1	Nahrungsmittel		Genussmittel 4
			tierischen Ursprungs 2	pflanzlichen Ursprungs 3	
Seeverkehr	12 105 841	-	76 647	332 408	48 109
Eisenbahnverkehr ..	11 797 221	164	41 062	75 013	22 848
Strassenverkehr	183 276 149	307 260	6 657 474	7 949 466	2 385 300
Luftverkehr	7 101 682	41	4 176	15 187	328
Post	1 827 373	-	3 176	17 465	695
Rohrleitungen	5 643 135	-	-	518	-
Binnenschifffahrt ...	3 167 288	-	16 238	383 390	-
Eigenantrieb	5 607 223	-	-	-	-
Nicht ermittelt	29 609 599	66 595	609 011	780 905	152 935

9.3 EGW nach Verkehrszweigen Januar / Mai 2013

9.3.1 Intrahandel

9.3.1.3 in Tonnen

Verkehrszweige	Einfuhr				
	Insgesamt	Lebende Tiere 1	Nahrungsmittel		Genussmittel 4
			tierischen Ursprungs 2	pflanzlichen Ursprungs 3	
Seeverkehr	15 823 484	0	38 547	734 402	55 372
Eisenbahnverkehr ..	9 647 973	-	2 462	558 754	44 891
Strassenverkehr	60 912 033	351 448	2 545 764	10 476 635	1 017 347
Luftverkehr	40 346	6	263	866	34
Post	59 429	3	156	8 540	15
Rohrleitungen	22 716 827	-	-	-	-
Binnenschifffahrt ...	25 537 426	-	5 598	2 346 784	67 204
Eigenantrieb	23 093	-	-	-	-
Nicht ermittelt	25 894 267	48 336	402 224	1 193 316	77 136

9.3 EGW nach Verkehrszweigen Januar / Mai 2013

9.3.1 Intrahandel

9.3.1.4 in 1 000 Euro

Verkehrszweige	Einfuhr				
	Insgesamt	Lebende Tiere 1	Nahrungsmittel		Genussmittel 4
			tierischen Ursprungs 2	pflanzlichen Ursprungs 3	
Seeverkehr	9 545 492	3	91 696	344 450	59 680
Eisenbahnverkehr ..	6 751 889	-	6 796	171 981	38 405
Strassenverkehr	160 660 150	585 735	4 846 974	10 962 055	2 064 471
Luftverkehr	3 064 198	235	3 472	2 799	100
Post	1 619 562	372	1 988	12 359	278
Rohrleitungen	11 180 348	-	-	-	-
Binnenschifffahrt ...	7 388 710	-	7 571	973 382	55 550
Eigenantrieb	4 842 906	-	-	-	-
Nicht ermittelt	36 772 088	99 955	661 748	1 033 582	139 847

9.3 EGW nach Verkehrszweigen Januar / Mai 2013

9.3.1 Intrahandel

9.3.1.1 in Tonnen

Verkehrszweige	Ausfuhr				
	Rohstoffe 5	Halbwaren 6	Vor- erzeugnisse 7	End- erzeugnisse 8	Andere nicht aufgliederbare Warenverkehre 9
Seeverkehr	1 063 714	3 166 691	1 617 479	813 321	27 605
Eisenbahnverkehr ...	818 860	2 906 157	2 332 556	758 251	33 774
Strassenverkehr	8 617 570	11 981 413	16 643 709	14 551 463	98 085
Luftverkehr	149	9 532	29 807	40 457	357
Post	242	2 218	2 087	42 277	641
Rohrleitungen	11 160 106	120 818	-	-	-
Binnenschifffahrt	3 584 765	4 022 882	519 852	67 277	1
Eigenantrieb	-	-	-	174 818	-
Nicht ermittelt	2 876 001	1 554 765	950 477	1 495 723	7 189 388

9.3 EGW nach Verkehrszweigen Januar / Mai 2013

9.3.1 Intrahandel

9.3.1.2 in 1 000 Euro

Verkehrszweige	Ausfuhr				
	Rohstoffe 5	Halbwaren 6	Vor- erzeugnisse 7	End- erzeugnisse 8	Andere nicht aufgliederbare Warenverkehre 9
Seeverkehr	162 935	1 259 978	1 349 476	8 849 672	26 616
Eisenbahnverkehr ...	165 516	1 652 987	2 239 457	7 588 764	11 410
Strassenverkehr	1 391 963	9 158 869	26 145 469	128 684 094	596 254
Luftverkehr	867	555 307	216 810	6 238 179	70 787
Post	404	11 673	28 014	1 738 919	27 029
Rohrleitungen	4 113 646	1 528 971	-	-	-
Binnenschifffahrt	58 383	2 283 291	353 413	72 571	1
Eigenantrieb	-	-	-	5 607 223	-
Nicht ermittelt	216 837	1 287 457	1 703 013	8 842 250	15 950 597

9.3 EGW nach Verkehrszweigen Januar / Mai 2013

9.3.1 Intrahandel

9.3.1.3 in Tonnen

Verkehrszweige	Einfuhr				
	Rohstoffe 5	Halbwaren 6	Vor- erzeugnisse 7	End- erzeugnisse 8	Andere nicht aufgliederbare Warenverkehre 9
Seeverkehr	7 432 552	6 147 260	1 093 872	300 907	20 573
Eisenbahnverkehr ...	4 220 770	2 788 445	1 673 847	351 046	7 759
Strassenverkehr	8 356 638	9 515 720	15 778 506	12 740 715	129 260
Luftverkehr	1 112	11 386	4 474	21 673	533
Post	838	3 070	9 694	36 414	698
Rohrleitungen	20 859 054	1 857 772	-	-	-
Binnenschifffahrt	15 408 261	6 591 617	852 812	264 089	1 062
Eigenantrieb	-	-	-	23 093	-
Nicht ermittelt	4 021 246	1 863 713	1 688 109	1 293 096	15 307 091

9.3 EGW nach Verkehrszweigen Januar / Mai 2013

9.3.1 Intrahandel

9.3.1.4 in 1 000 Euro

Verkehrszweige	Einfuhr				
	Rohstoffe 5	Halbwaren 6	Vor- erzeugnisse 7	End- erzeugnisse 8	Andere nicht aufgliederbare Warenverkehre 9
Seeverkehr	2 141 745	4 075 575	815 429	2 001 171	15 743
Eisenbahnverkehr ...	484 170	1 589 102	1 201 905	3 255 084	4 446
Strassenverkehr	1 694 752	11 442 341	23 683 357	104 763 963	616 501
Luftverkehr	1 631	113 169	42 755	2 844 837	55 200
Post	774	64 574	30 981	1 474 156	34 078
Rohrleitungen	9 005 748	2 174 600	-	-	-
Binnenschifffahrt	1 593 961	3 962 863	551 722	242 583	1 078
Eigenantrieb	-	-	-	4 842 906	-
Nicht ermittelt	374 940	1 889 359	2 279 282	7 230 761	23 062 614

9.3 EGW nach Verkehrszweigen Januar / Mai 2013

9.3.2 Extrahandel

9.3.2.1 in Tonnen

Verkehrszweige	Ausfuhr				
	Insgesamt	Lebende Tiere 1	Nahrungsmittel		Genussmittel 4
			tierischen Ursprungs 2	pflanzlichen Ursprungs 3	
Seeverkehr	24 342 262	7 913	569 430	2 955 779	316 908
Eisenbahnverkehr ...	1 858 646	-	951	45 477	2 882
Strassenverkehr	8 679 411	4 382	238 751	688 898	89 449
Luftverkehr	643 419	1 647	2 591	19 201	2 123
Post	524	-	18	33	0
Rohrleitungen	889 193	-	-	-	-
Binnenschifffahrt	654 157	-	62	9 472	7
Eigenantrieb	878 269	-	-	-	-

9.3 EGW nach Verkehrszweigen Januar / Mai 2013

9.3.2 Extrahandel

9.3.2.2 in 1 000 Euro

Verkehrszweige	Ausfuhr				
	Insgesamt	Lebende Tiere 1	Nahrungsmittel		Genussmittel 4
			tierischen Ursprungs 2	pflanzlichen Ursprungs 3	
Seeverkehr	101 312 268	25 338	921 330	1 952 879	1 271 329
Eisenbahnverkehr ...	3 006 076	-	3 929	31 899	9 161
Strassenverkehr	41 300 443	29 539	531 027	1 170 193	329 646
Luftverkehr	43 549 060	62 412	23 918	116 791	29 695
Post	99 310	-	18	914	2
Rohrleitungen	678 911	-	-	-	-
Binnenschifffahrt	452 547	-	249	2 382	4
Eigenantrieb	6 218 477	-	-	-	-

9.3 EGW nach Verkehrszweigen Januar / Mai 2013

9.3.2 Extrahandel

9.3.2.3 in Tonnen

Verkehrszweige	Einfuhr				
	Insgesamt	Lebende Tiere 1	Nahrungsmittel		Genussmittel 4
			tierischen Ursprungs 2	pflanzlichen Ursprungs 3	
Seeverkehr	52 560 920	87	383 366	3 954 063	661 540
Eisenbahnverkehr ...	417 833	-	142	7 443	6 058
Strassenverkehr	4 887 378	486	63 190	249 144	40 708
Luftverkehr	367 400	243	4 501	22 644	509
Post	693	-	14	6	2
Rohrleitungen	32 780 428	-	-	30	-
Binnenschifffahrt	102 166	-	-	8 394	-
Eigenantrieb	776 932	-	-	-	-

9.3 EGW nach Verkehrszweigen Januar / Mai 2013

9.3.2 Extrahandel

9.3.2.4 in 1 000 Euro

Verkehrszweige	Einfuhr				
	Insgesamt	Lebende Tiere 1	Nahrungsmittel		Genussmittel 4
			tierischen Ursprungs 2	pflanzlichen Ursprungs 3	
Seeverkehr	65 769 643	903	1 256 099	3 020 530	1 618 475
Eisenbahnverkehr ...	593 722	-	575	6 983	3 693
Strassenverkehr	20 941 765	2 036	214 119	679 030	143 684
Luftverkehr	28 955 407	6 547	61 291	124 654	14 003
Post	54 263	-	17	158	100
Rohrleitungen	15 221 166	-	-	7	-
Binnenschifffahrt	117 700	-	-	2 591	-
Eigenantrieb	2 420 250	-	-	-	-

9.3 EGW nach Verkehrszweigen Januar / Mai 2013

9.3.2 Extrahandel

9.3.2.1 in Tonnen

Verkehrszweige	Ausfuhr				
	Rohstoffe 5	Halbwaren 6	Vor- erzeugnisse 7	End- erzeugnisse 8	Andere nicht aufgliederbare Warenverkehre 9
Seeverkehr	1 534 323	5 452 770	6 652 035	6 832 635	20 470
Eisenbahnverkehr	190 174	878 603	549 319	191 077	163
Strassenverkehr	1 347 754	1 282 419	1 854 606	3 156 452	16 701
Luftverkehr	1 849	99 462	73 637	439 028	3 881
Post	36	22	43	370	3
Rohrleitungen	889 193	-	-	-	-
Binnenschifffahrt	83 128	546 482	12 769	2 229	9
Eigenantrieb	-	-	-	878 269	-

9.3 EGW nach Verkehrszweigen Januar / Mai 2013

9.3.2 Extrahandel

9.3.2.2 in 1 000 Euro

Verkehrszweige	Ausfuhr				
	Rohstoffe 5	Halbwaren 6	Vor- erzeugnisse 7	End- erzeugnisse 8	Andere nicht aufgliederbare Warenverkehre 9
Seeverkehr	728 043	4 057 316	12 502 117	79 682 287	171 629
Eisenbahnverkehr	17 994	622 862	558 517	1 761 231	483
Strassenverkehr	206 774	2 187 365	4 546 967	32 125 970	172 962
Luftverkehr	13 171	1 175 889	2 985 374	38 674 005	467 806
Post	187	103	736	96 024	1 326
Rohrleitungen	426 977	251 935	-	-	-
Binnenschifffahrt	972	390 670	13 046	45 013	211
Eigenantrieb	-	-	-	6 218 477	-

9.3 EGW nach Verkehrszweigen Januar / Mai 2013

9.3.2 Extrahandel

9.3.2.3 in Tonnen

Verkehrszweige	Einfuhr				
	Rohstoffe 5	Halbwaren 6	Vor- erzeugnisse 7	End- erzeugnisse 8	Andere nicht aufgliederbare Warenverkehre 9
Seeverkehr	35 594 616	5 726 783	1 703 657	4 509 504	27 303
Eisenbahnverkehr	18 856	202 333	98 472	77 365	7 164
Strassenverkehr	1 378 932	632 969	1 344 904	1 148 609	28 435
Luftverkehr	4 061	49 529	24 358	256 767	4 788
Post	165	33	26	432	15
Rohrleitungen	32 152 812	627 587	-	-	-
Binnenschifffahrt	6 401	69 960	14 741	2 671	-
Eigenantrieb	-	-	-	776 932	-

9.3 EGW nach Verkehrszweigen Januar / Mai 2013

9.3.2 Extrahandel

9.3.2.4 in 1 000 Euro

Verkehrszweige	Einfuhr				
	Rohstoffe 5	Halbwaren 6	Vor- erzeugnisse 7	End- erzeugnisse 8	Andere nicht aufgliederbare Warenverkehre 9
Seeverkehr	15 992 479	4 891 856	4 267 460	34 443 834	278 008
Eisenbahnverkehr	1 588	116 165	173 805	268 871	22 041
Strassenverkehr	130 702	1 379 466	3 737 890	14 186 685	468 154
Luftverkehr	190 598	1 448 749	1 419 953	25 020 026	669 586
Post	213	306	558	49 067	3 844
Rohrleitungen	14 721 223	499 936	-	-	-
Binnenschifffahrt	805	103 150	9 096	2 058	-
Eigenantrieb	-	-	-	2 420 250	-

Index der Durchschnittswerte und Terms of Trade (2010 = 100)

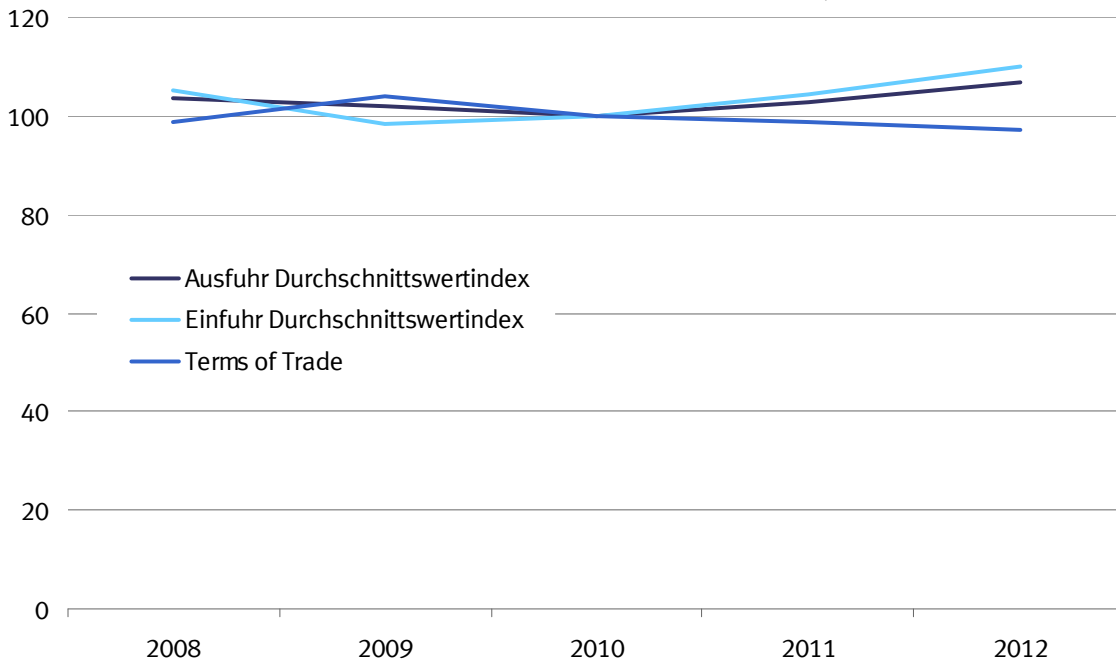

Index des Volumens (2010 = 100)

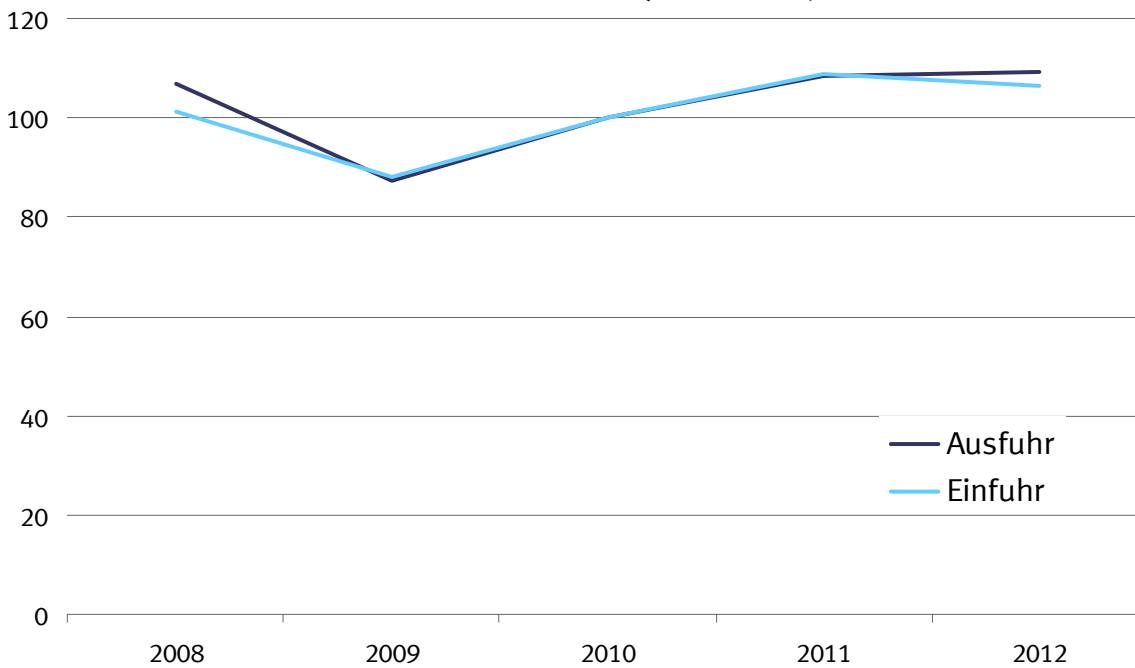

10.1 Jährliche Entwicklung des Volumens, der Indizes und Terms of Trade (Jahr 2010 = 100)

10.1.1 Ausfuhr

Jahr Monat	Originalwerte	Volumen	Index der tatsächlichen Werte	Volumenindex	Durchschnittswertindex	Terms of Trade
	in 1 000 Euro					
2008	984 139 797	950 721 885	110,6	106,8	103,5	98,6
2009	803 311 845	787 559 097	89,2	87,4	102,0	103,8
2010	951 959 469	951 959 469	100,0	100,0	100,0	100,0
2011	1 061 225 291	1 031 262 853	111,5	108,4	102,9	98,7
2012	1 097 345 911	1 028 493 300	116,7	109,4	106,7	97,1

10.1 Jährliche Entwicklung des Volumens, der Indizes und Terms of Trade (Jahr 2010 = 100)

10.1.2 Einfuhr

Jahr Monat	Originalwerte	Volumen	Index der tatsächlichen Werte	Volumenindex	Durchschnittswertindex
	in 1 000 Euro				
2008	805 842 470	767 754 549	106,5	101,4	105,0
2009	664 614 892	676 041 561	86,8	88,3	98,3
2010	797 096 855	797 096 855	100,0	100,0	100,0
2011	902 522 833	865 675 425	113,5	108,9	104,3
2012	909 092 202	827 677 564	116,9	106,3	109,9

Index der Durchschnittswerte und Terms of Trade (2010 = 100)

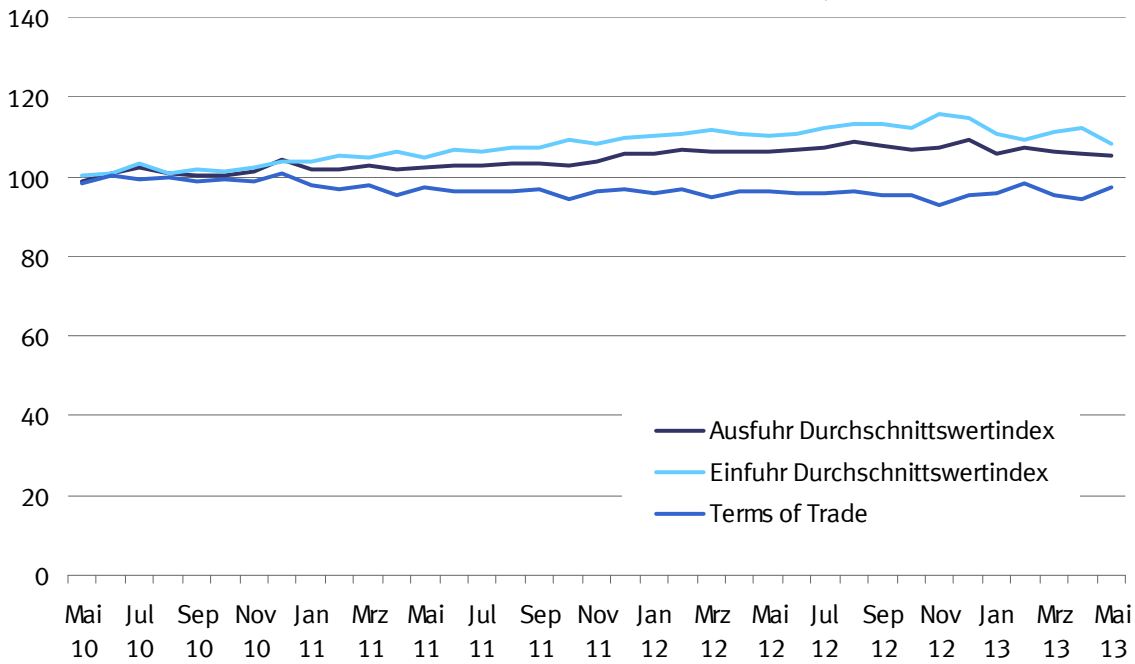

Index des Volumens (2010 = 100)

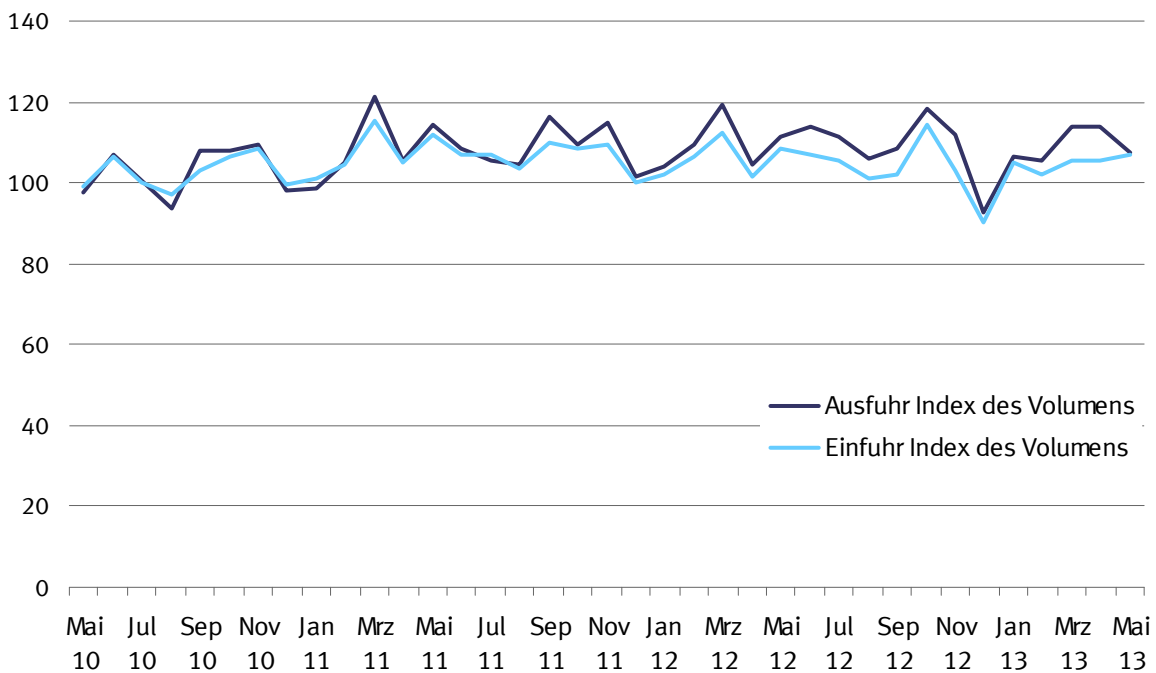

10.2 Monatliche Entwicklung des Volumens, der Indizes und Terms of Trade (Jahr 2010 = 100)

10.2.1 Ausfuhr

Jahr Monat	Originalwerte	Volumen	Index der tatsächlichen Werte	Volumenindex	Durchschnittswertindex	Terms of Trade
	in 1 000 Euro					
2008						
Januar	83 324 160	81 202 665	112,5	109,7	102,6	101,7
Februar	83 516 171	82 049 687	113,1	111,1	101,8	98,7
März	82 754 980	81 997 738	112,1	111,0	100,9	98,6
April	88 750 606	86 842 042	119,8	117,2	102,2	98,7
Mai	79 732 900	78 895 898	108,0	106,8	101,1	98,5
Juni	87 364 212	84 991 064	118,0	114,8	102,8	96,3
Juli	86 066 979	82 630 167	116,1	111,5	104,2	97,3
August	74 859 412	71 192 173	101,4	96,4	105,2	98,3
September	86 270 138	83 426 154	116,5	112,7	103,4	96,5
Oktober	88 702 243	85 086 568	120,1	115,2	104,3	98,2
November	76 085 058	72 790 405	103,0	98,5	104,5	97,6
Dezember	66 712 939	62 056 525	90,4	84,1	107,5	100,7
2009						
Januar	63 558 787	61 519 896	84,9	82,1	103,3	102,7
Februar	63 788 746	61 916 856	85,4	82,9	103,0	101,8
März	70 163 986	67 845 584	93,6	90,5	103,4	101,9
April	64 401 285	63 181 331	86,2	84,5	101,9	104,4
Mai	60 652 667	60 153 561	81,2	80,5	100,8	102,6
Juni	66 898 844	66 670 701	89,3	89,0	100,4	102,8
Juli	70 577 420	68 922 543	94,4	92,2	102,4	103,9
August	60 088 187	59 227 110	80,2	79,0	101,5	104,6
September	70 913 592	70 696 429	94,9	94,6	100,3	103,2
Oktober	72 460 259	71 853 884	96,6	95,8	100,9	104,6
November	72 294 832	71 143 613	96,7	95,1	101,6	105,3
Dezember	67 513 241	65 445 185	90,4	87,6	103,2	104,6
2010						
Januar	63 357 946	66 154 585	80,3	83,8	95,8	103,2
Februar	69 985 466	72 654 266	88,4	91,7	96,3	99,6
März	85 578 912	87 389 139	108,0	110,2	97,9	101,9
April	75 184 617	76 386 886	94,9	96,4	98,4	100,1
Mai	76 191 415	77 176 168	96,5	97,7	98,7	98,2
Juni	85 310 501	84 510 817	107,9	106,9	101,0	100,2
Juli	81 350 340	79 575 140	102,6	100,4	102,2	99,1
August	74 393 504	73 975 090	94,2	93,6	100,6	99,8
September	85 971 774	85 562 315	108,7	108,2	100,5	98,7
Oktober	86 001 449	85 737 474	108,5	108,2	100,3	99,2
November	87 624 475	86 606 533	110,5	109,2	101,2	98,7
Dezember	81 009 071	77 686 603	102,5	98,3	104,3	100,7
2011						
Januar	79 314 862	77 919 097	100,5	98,8	101,8	97,9
Februar	84 536 900	83 022 735	107,1	105,2	101,8	96,8
März	98 671 295	96 117 984	124,6	121,5	102,6	97,8
April	84 509 940	83 117 892	107,1	105,3	101,6	95,5
Mai	92 352 026	90 458 632	116,6	114,3	102,1	97,4
Juni	88 084 241	85 771 682	111,2	108,4	102,6	96,3
Juli	85 571 816	83 248 292	108,4	105,5	102,7	96,5
August	85 255 523	82 560 095	108,0	104,7	103,2	96,1
September	94 964 037	91 679 356	120,3	116,2	103,5	96,7
Oktober	89 054 958	86 395 677	112,8	109,5	103,0	94,4
November	94 104 402	90 636 691	119,2	114,9	103,8	96,1
Dezember	84 805 289	80 057 947	107,4	101,5	105,9	96,6
2012						
Januar	85 981 445	81 436 501	109,9	104,1	105,6	95,7
Februar	91 212 931	85 301 119	116,9	109,3	106,9	96,7
März	98 758 482	93 093 261	126,6	119,3	106,1	94,8
April	87 149 013	81 969 847	111,3	104,7	106,3	96,2
Mai	92 710 177	87 129 309	118,5	111,4	106,4	96,6
Juni	94 730 212	88 898 315	121,3	113,9	106,5	96,0
Juli	93 469 913	86 985 840	119,7	111,5	107,4	95,8
August	90 153 538	82 793 095	115,5	106,1	108,8	96,2
September	91 736 518	84 998 562	117,1	108,6	107,9	95,1
Oktober	98 425 785	92 308 897	126,2	118,4	106,6	95,2
November	94 038 151	87 544 558	120,1	111,8	107,4	92,9
Dezember	78 979 397	72 196 322	101,1	92,5	109,4	95,2
2013						
Januar	88 533 257	83 211 767	113,0	106,7	105,8	95,7
Februar	88 645 433	82 110 244	113,3	105,7	107,2	98,3
März	94 569 483	88 582 727	120,6	113,7	106,1	95,4
April	94 340 442	88 663 291	120,3	113,7	105,7	94,2
Mai	88 556 622	83 611 766	113,3	107,5	105,3	97,2

10.2 Monatliche Entwicklung des Volumens, der Indizes und Terms of Trade (Jahr 2010 = 100)

10.2.2 Einfuhr

Jahr Monat	Originalwerte	Volumen	Index der tatsächlichen Werte	Volumenindex	Durchschnittswertindex
	in 1 000 Euro				
2008					
Januar	66 261 320	65 695 211	105,2	104,3	100,9
Februar	66 412 813	64 425 381	105,7	102,5	103,1
März	65 987 199	64 502 554	104,8	102,4	102,3
April	69 715 592	67 341 805	110,7	106,9	103,5
Mai	65 361 974	63 732 070	103,8	101,2	102,6
Juni	67 603 336	63 325 869	107,6	100,7	106,8
Juli	71 928 324	67 130 795	114,2	106,6	107,1
August	64 046 596	59 845 768	101,8	95,1	107,0
September	70 996 782	66 252 670	112,8	105,2	107,2
Oktober	72 036 441	67 794 947	114,6	107,8	106,2
November	66 117 708	61 739 399	105,0	98,1	107,1
Dezember	59 374 385	55 621 902	94,4	88,4	106,7
2009					
Januar	56 154 314	55 834 533	88,3	87,8	100,6
Februar	55 018 260	54 377 136	86,4	85,4	101,2
März	58 763 141	57 878 066	92,4	91,0	101,5
April	54 335 268	55 682 392	85,3	87,4	97,6
Mai	50 325 592	51 225 420	79,1	80,5	98,2
Juni	53 172 895	54 415 433	83,6	85,5	97,7
Juli	54 985 700	55 784 904	86,3	87,5	98,6
August	51 089 512	52 659 407	80,2	82,6	97,0
September	59 412 227	61 122 162	93,2	95,9	97,2
Oktober	59 994 158	62 141 491	94,2	97,6	96,5
November	56 332 975	58 367 066	88,5	91,7	96,5
Dezember	55 030 850	55 769 363	86,5	87,6	98,7
2010					
Januar	55 080 817	59 323 600	83,0	89,4	92,8
Februar	56 770 051	58 719 640	85,7	88,6	96,7
März	69 335 060	72 115 051	104,4	108,6	96,1
April	62 189 163	63 272 924	93,7	95,3	98,3
Mai	66 048 866	65 847 119	99,8	99,2	100,5
Juni	71 199 680	70 607 691	107,3	106,4	100,8
Juli	68 383 722	66 308 516	103,1	100,0	103,1
August	64 937 957	64 420 105	97,9	97,1	100,8
September	69 498 912	68 246 887	104,8	102,9	101,8
Oktober	71 483 664	70 670 300	107,7	106,5	101,1
November	73 740 280	71 938 201	111,2	108,5	102,5
Dezember	68 428 684	66 035 723	103,2	99,6	103,6
2011					
Januar	69 388 862	66 762 875	105,2	101,2	104,0
Februar	72 446 865	68 885 748	109,9	104,5	105,2
März	79 785 477	76 074 773	120,8	115,2	104,9
April	73 674 669	69 270 392	111,6	104,9	106,4
Mai	77 518 623	73 982 361	117,4	112,0	104,8
Juni	75 190 853	70 643 076	113,9	107,0	106,5
Juli	75 016 891	70 539 267	113,8	107,0	106,4
August	73 515 609	68 471 595	111,4	103,7	107,4
September	77 650 175	72 562 070	117,8	110,0	107,0
Oktober	78 054 831	71 590 604	118,4	108,6	109,1
November	77 994 747	72 257 675	118,3	109,5	108,0
Dezember	72 285 230	65 966 353	109,7	100,0	109,6
2012					
Januar	72 793 104	65 942 127	112,5	101,8	110,4
Februar	76 348 535	69 094 098	117,9	106,6	110,5
März	81 393 690	72 766 814	125,8	112,4	111,9
April	72 680 855	65 819 752	112,2	101,5	110,5
Mai	77 150 689	70 072 878	119,3	108,3	110,2
Juni	76 763 747	69 222 068	118,7	107,0	110,9
Juli	76 583 578	68 335 380	118,4	105,6	112,1
August	73 863 579	65 333 108	114,2	101,0	113,1
September	74 837 101	66 038 959	115,6	101,9	113,4
Oktober	82 714 474	73 925 366	127,9	114,3	112,0
November	77 098 428	66 743 021	119,2	103,2	115,6
Dezember	66 863 377	58 220 090	103,5	90,1	114,9
2013					
Januar	74 915 236	67 362 025	116,0	104,8	110,6
Februar	71 839 018	65 425 110	111,0	101,8	109,0
März	75 730 734	67 630 191	117,1	105,3	111,2
April	76 361 976	67 576 560	118,2	105,3	112,2
Mai	74 964 316	68 765 111	115,9	107,0	108,3

10.3 Monatliche Entwicklung des Volumens nach Warengruppen der Ernährungswirtschaft und der Gewerblichen Wirtschaft *)

10.3.1 Ausfuhr Insgesamt

Jahr, Monat	Insgesamt	Ernährungs- wirtschaft	Lebende Tiere	Nahrungsmittel tierischen Ursprungs	Nahrungsmittel pflanzlichen Ursprungs	Genussmittel
	(EGW 1-9)	(EGW 1-4)	(EGW 1)	(EGW 2)	(EGW 3)	(EGW 4)
in 1 000 Euro						
2008 Januar	81 202 665	4 058 874	77 874	1 400 847	1 933 930	646 223
Februar	82 049 687	3 918 697	66 816	1 308 072	1 903 415	640 394
März	81 997 738	3 866 233	65 432	1 296 789	1 821 346	682 665
April	86 842 042	4 166 644	74 048	1 380 053	1 980 653	731 889
Mai	78 895 898	4 234 595	54 148	1 538 943	1 953 605	687 899
Juni	84 991 064	4 302 939	73 337	1 453 509	1 967 742	808 350
Juli	82 630 167	4 146 049	69 083	1 446 902	1 851 844	778 219
August	71 192 173	4 110 002	69 448	1 427 085	1 922 287	691 181
September ..	83 426 154	4 336 029	74 956	1 455 327	2 098 925	706 820
Oktober	85 086 568	4 688 878	69 268	1 519 192	2 333 018	767 400
November	72 790 405	4 076 767	69 241	1 293 055	2 019 171	695 299
Dezember ...	62 056 525	4 032 645	68 477	1 431 383	1 908 655	624 130
2009 Januar	61 519 896	4 064 911	79 409	1 467 706	1 802 529	715 266
Februar	61 916 856	3 910 221	70 448	1 336 486	1 877 250	626 037
März	67 845 584	4 224 211	71 241	1 417 529	2 009 282	726 160
April	63 181 331	4 113 999	86 569	1 446 531	1 946 642	634 257
Mai	60 153 561	4 131 705	73 831	1 442 597	1 873 603	741 674
Juni	66 670 701	4 187 535	72 536	1 428 094	1 973 924	712 981
Juli	68 922 543	4 475 951	73 832	1 542 071	2 085 958	774 090
August	59 227 110	4 236 511	94 170	1 495 822	1 942 452	704 067
September ..	70 696 429	4 295 284	84 552	1 434 056	2 094 787	681 889
Oktober	71 853 884	4 468 367	84 847	1 522 375	2 138 965	722 181
November	71 143 613	4 219 278	80 537	1 408 727	2 012 282	717 733
Dezember ...	65 445 185	4 266 185	82 707	1 511 836	1 988 207	683 435
2010 Januar	66 154 585	3 968 450	86 303	1 415 442	1 831 670	635 035
Februar	72 654 266	4 094 876	71 773	1 380 317	1 967 841	674 944
März	87 389 139	4 832 807	85 556	1 623 486	2 339 917	783 848
April	76 386 886	4 281 319	91 405	1 456 776	1 988 740	744 399
Mai	77 176 168	4 404 291	86 517	1 493 799	2 021 014	802 960
Juni	84 510 817	4 566 805	95 301	1 585 568	2 084 460	801 476
Juli	79 575 140	4 434 445	85 065	1 504 640	2 016 764	827 976
August	73 975 090	4 434 975	85 128	1 495 266	2 065 821	788 760
September ..	85 562 315	4 552 131	90 411	1 567 524	2 160 150	734 045
Oktober	85 737 474	4 792 009	92 859	1 673 763	2 237 421	787 966
November	86 606 533	4 639 302	78 387	1 552 784	2 233 259	774 871
Dezember ...	77 686 603	4 459 726	98 784	1 573 409	2 058 566	728 966
2011 Januar	77 919 097	4 257 642	92 817	1 454 322	2 012 943	697 560
Februar	83 022 735	4 321 855	80 351	1 454 460	2 074 915	712 128
März	96 117 984	4 898 026	85 967	1 647 111	2 318 494	846 455
April	83 117 892	4 519 426	96 675	1 556 201	2 096 067	770 483
Mai	90 458 632	4 551 858	87 542	1 577 591	2 034 156	852 568
Juni	85 771 682	4 661 719	95 298	1 653 176	2 053 273	859 972
Juli	83 248 292	4 226 959	77 335	1 514 905	1 867 550	767 169
August	82 560 095	4 572 005	86 618	1 628 085	2 021 021	836 280
September ..	91 679 356	4 899 229	101 320	1 686 670	2 280 358	830 882
Oktober	86 395 677	4 689 077	90 188	1 600 648	2 189 876	808 365
November	90 636 691	4 747 863	97 557	1 612 626	2 177 496	860 184
Dezember ...	80 057 947	4 469 233	103 679	1 525 023	2 078 238	762 292
2012 Januar	81 436 501	4 153 905	94 570	1 473 769	1 866 885	718 682
Februar	85 301 119	4 382 588	81 523	1 474 389	2 052 225	774 451
März	93 093 261	4 617 027	90 371	1 577 761	2 166 750	782 146
April	81 969 847	4 069 266	80 515	1 385 486	1 877 464	725 800
Mai	87 129 309	4 577 906	72 347	1 560 279	2 115 581	829 699
Juni	88 898 315	4 472 747	94 209	1 560 772	1 985 405	832 361
Juli	86 985 840	4 386 240	79 070	1 516 313	1 964 654	826 203
August	82 793 095	4 441 319	84 769	1 543 596	2 016 135	796 819
September ..	84 998 562	4 341 735	89 848	1 368 609	2 129 521	753 757
Oktober	92 308 897	4 918 371	87 086	1 605 161	2 397 369	828 755
November	87 544 558	4 641 288	70 731	1 440 514	2 297 459	832 584
Dezember ...	72 196 322	4 094 125	84 855	1 372 224	1 922 471	714 575
2013 Januar	83 211 767	4 451 090	82 601	1 528 697	2 104 226	735 565
Februar	82 110 244	4 158 445	65 374	1 394 737	1 981 822	716 512
März	88 582 727	4 561 222	81 059	1 515 177	2 210 898	754 088
April	88 663 291	4 295 940	67 224	1 470 783	2 011 431	746 502
Mai	83 611 766	4 485 510	89 305	1 519 305	2 131 160	745 740

*) Außenhandelsindizes und Außenhandelsvolumen nach EGW können über Genesis-Online abgerufen werden
(Tabellen 51000-0057 jährlich, 51000-0058 monatlich bzw. Zeitreihen 51000BJ902 jährlich, 51000BM902 monatlich).

**10.3 Monatliche Entwicklung des Volumens nach Warengruppen der Ernährungswirtschaft
und der Gewerblichen Wirtschaft *)**

**10.3.1 Ausfuhr
Insgesamt**

Gewerbliche Wirtschaft (EGW 5-8)	Rohstoffe (EGW 5)	Halbwaren (EGW 6)	Fertigwaren (EGW 7+8)	Vorzeugnisse (EGW 7)	Enderzeugnisse (EGW 8)	Andere nicht aufgliederbare Warenverkehre (EGW 9)	Jahr, Monat
in 1 000 Euro							
75 889 536	904 241	4 969 638	70 015 657	9 908 715	60 106 942	1 254 255	2008 Januar
76 913 685	845 817	4 431 142	71 636 727	9 472 491	62 164 235	1 217 305	Februar
76 770 633	813 799	4 993 460	70 963 374	9 461 993	61 501 381	1 360 872	März
81 428 064	791 254	4 837 806	75 799 004	10 237 623	65 561 381	1 247 335	April
73 477 088	744 449	4 489 532	68 243 107	9 572 920	58 670 187	1 184 215	Mai
79 390 701	885 513	4 759 501	73 745 688	10 322 031	63 423 657	1 297 424	Juni
77 100 974	646 964	4 808 230	71 645 780	9 756 981	61 888 799	1 383 144	Juli
66 057 505	554 556	4 072 734	61 430 215	8 550 153	52 880 061	1 024 667	August
77 721 442	673 900	4 354 476	72 693 066	9 514 193	63 178 873	1 368 683	September
78 794 133	777 487	4 559 620	73 457 026	9 456 515	64 000 511	1 603 557	Oktober
67 397 396	678 927	4 167 491	62 550 978	7 705 030	54 845 948	1 316 242	November
56 789 613	600 571	3 875 446	52 313 596	6 147 286	46 166 310	1 234 267	Dezember
56 310 822	767 328	3 556 674	51 986 819	7 211 580	44 775 239	1 144 164	2009 Januar
56 828 287	664 725	3 739 864	52 423 698	7 166 523	45 257 175	1 178 348	Februar
62 339 005	643 051	4 310 830	57 385 124	7 692 363	49 692 761	1 282 368	März
57 732 593	675 235	4 284 028	52 773 330	7 588 027	45 185 304	1 334 739	April
54 875 522	624 194	3 948 830	50 302 499	7 634 440	42 668 059	1 146 334	Mai
61 224 157	590 065	4 251 278	56 382 814	8 266 454	48 116 360	1 259 010	Juni
63 018 121	672 704	4 341 473	58 003 944	8 804 966	49 198 978	1 428 471	Juli
53 759 622	596 875	3 936 983	49 225 764	7 841 474	41 384 289	1 230 977	August
64 899 609	734 308	4 159 878	60 005 422	8 658 557	51 346 865	1 501 537	September
65 934 418	676 891	4 326 556	60 930 971	8 906 209	52 024 762	1 451 099	Oktober
65 410 029	731 144	3 999 142	60 679 743	8 522 042	52 157 701	1 514 306	November
59 730 035	833 172	3 865 517	55 031 346	7 568 872	47 462 474	1 448 965	Dezember
61 058 185	851 870	3 734 201	56 472 114	8 676 480	47 795 634	1 127 950	2010 Januar
67 338 891	857 387	4 232 783	62 248 721	8 717 473	53 531 248	1 220 499	Februar
80 942 424	947 291	4 844 766	75 150 368	10 691 778	64 458 589	1 613 908	März
70 742 784	813 684	4 406 355	65 522 745	9 710 805	55 811 941	1 362 783	April
71 406 159	866 413	4 364 167	66 175 579	9 782 299	56 393 280	1 365 719	Mai
78 518 371	839 620	4 662 527	73 016 225	10 593 694	62 422 531	1 425 641	Juni
73 785 235	800 568	4 387 761	68 596 906	9 849 134	58 747 771	1 355 460	Juli
68 286 394	714 226	4 263 597	63 308 571	9 136 301	54 172 270	1 253 720	August
79 536 351	870 398	4 514 946	74 151 008	9 870 508	64 280 501	1 473 833	September
79 437 684	943 187	4 671 239	73 823 258	9 781 578	64 041 680	1 507 781	Oktober
80 594 697	1 011 236	4 685 030	74 898 431	9 713 061	65 185 370	1 372 533	November
72 011 400	995 423	4 466 702	66 549 275	8 383 100	58 166 175	1 215 478	Dezember
72 423 552	1 139 996	4 482 481	66 801 075	9 696 774	57 104 301	1 237 904	2011 Januar
77 343 202	1 071 769	4 429 632	71 841 800	10 059 349	61 782 451	1 357 678	Februar
89 772 280	1 218 184	5 145 939	83 408 157	10 996 413	72 411 744	1 447 677	März
77 130 450	964 512	4 142 836	72 023 102	9 809 279	62 213 823	1 468 016	April
84 529 936	996 028	4 572 068	78 961 840	10 590 507	68 371 333	1 376 838	Mai
79 719 619	991 303	4 459 045	74 269 271	10 086 002	64 183 269	1 390 345	Juni
77 712 164	943 965	4 382 163	72 386 036	9 680 355	62 705 682	1 309 169	Juli
76 762 839	847 956	4 554 725	71 360 158	9 897 770	61 462 389	1 225 251	August
85 178 705	984 397	5 115 527	79 078 782	10 106 686	68 972 096	1 601 421	September
80 285 648	1 146 233	4 445 671	74 693 744	9 198 787	65 494 957	1 420 953	Oktober
84 351 940	1 235 144	4 463 818	78 652 978	9 551 338	69 101 639	1 536 888	November
74 322 310	1 192 500	4 387 127	68 742 683	8 285 385	60 457 298	1 266 405	Dezember
75 453 650	1 158 273	3 725 272	70 570 105	9 850 014	60 720 091	1 828 946	2012 Januar
78 964 098	1 212 530	4 042 255	73 709 313	9 783 438	63 925 875	1 954 433	Februar
86 116 434	1 322 062	4 337 069	80 457 303	10 756 160	69 701 143	2 359 800	März
75 482 690	1 078 167	3 749 306	70 655 218	9 435 149	61 220 068	2 417 891	April
79 844 527	1 052 752	3 909 835	74 881 940	9 984 328	64 897 613	2 706 876	Mai
80 990 706	1 055 769	4 072 734	75 862 203	9 772 929	66 089 274	3 434 862	Juni
78 801 125	1 027 612	3 766 545	74 006 967	9 673 290	64 333 678	3 798 475	Juli
74 788 155	1 051 809	4 029 765	69 706 581	9 490 517	60 216 064	3 563 621	August
76 731 189	1 030 931	3 940 355	71 759 903	9 262 924	62 496 979	3 925 639	September
83 230 168	1 226 746	4 182 714	77 820 708	10 150 325	67 670 384	4 160 358	Oktober
79 001 674	1 142 147	3 716 398	74 143 129	9 447 391	64 695 738	3 901 596	November
64 911 535	1 098 104	3 624 225	60 189 206	7 540 317	52 648 889	3 190 662	Dezember
74 980 300	1 160 089	3 721 682	70 098 529	9 909 859	60 188 669	3 780 376	2013 Januar
74 193 203	1 205 932	3 750 583	69 236 688	9 389 698	59 846 990	3 758 596	Februar
79 895 330	1 312 492	3 969 818	74 613 020	9 763 213	64 849 806	4 126 174	März
80 361 701	1 210 100	3 781 739	75 369 861	9 871 462	65 498 400	4 005 650	April
75 095 043	1 141 349	3 677 573	70 276 121	9 915 856	60 360 265	4 031 214	Mai

*) Außenhandelsindizes und Außenhandelsvolumen nach EGW können über Genesis-Online abgerufen werden
(Tabellen 51000-0057 jährlich, 51000-0058 monatlich bzw. Zeitreihen 51000BJ902 jährlich, 51000BM902 monatlich).

10.3 Monatliche Entwicklung des Volumens nach Warengruppen der Ernährungswirtschaft und der Gewerblichen Wirtschaft ^{*)}

10.3.2 Einfuhr

Insgesamt

Jahr, Monat	Insgesamt	Ernährungs- wirtschaft	Lebende Tiere	Nahrungsmittel tierischen Ursprungs	Nahrungsmittel pflanzlichen Ursprungs	Genussmittel
	(EGW 1-9)	(EGW 1-4)	(EGW 1)	(EGW 2)	(EGW 3)	(EGW 4)
in 1 000 Euro						
2008 Januar	65 695 211	5 219 959	117 307	1 355 995	3 131 608	615 048
Februar	64 425 381	4 899 093	103 999	1 299 091	2 930 457	565 546
März	64 502 554	4 957 848	85 525	1 337 099	3 003 463	531 762
April	67 341 805	5 192 664	119 905	1 257 976	3 177 236	637 548
Mai	63 732 070	5 222 734	87 612	1 442 364	3 098 892	593 866
Juni	63 325 869	4 956 807	108 188	1 227 505	2 943 317	677 796
Juli	67 130 795	5 055 539	97 690	1 317 476	3 002 003	638 369
August	59 845 768	4 687 478	124 116	1 237 888	2 767 498	557 976
September ..	66 252 670	4 959 172	99 411	1 327 537	2 871 926	660 298
Oktober	67 794 947	5 249 321	104 629	1 399 109	3 011 365	734 218
November	61 739 399	4 929 686	109 822	1 310 338	2 841 570	667 955
Dezember ...	55 621 902	5 064 300	104 539	1 335 721	2 900 966	723 073
2009 Januar	55 834 533	5 159 980	137 075	1 371 796	2 949 384	701 726
Februar	54 377 136	4 816 973	124 788	1 201 218	2 869 734	621 233
März	57 878 066	5 361 872	120 110	1 290 237	3 212 478	739 047
April	55 682 392	5 419 532	119 913	1 355 737	3 270 561	673 323
Mai	51 225 420	4 976 081	146 557	1 258 241	2 960 598	610 684
Juni	54 415 433	4 879 465	88 271	1 283 291	2 825 764	682 138
Juli	55 784 904	5 068 380	119 743	1 255 067	2 960 111	733 459
August	52 659 407	4 968 481	118 183	1 310 532	2 916 383	623 383
September ..	61 122 162	5 150 168	106 654	1 401 094	2 897 866	744 555
Oktober	62 141 491	5 200 378	110 986	1 438 434	2 915 425	735 534
November	58 367 066	4 933 438	111 030	1 301 675	2 801 467	719 265
Dezember ...	55 769 363	5 186 072	130 124	1 458 694	2 898 754	698 499
2010 Januar	59 323 600	4 967 559	118 137	1 313 715	2 813 085	722 622
Februar	58 719 640	4 906 866	124 095	1 265 723	2 835 527	681 521
März	72 115 051	5 666 205	107 832	1 523 375	3 241 820	793 177
April	63 272 924	5 118 213	126 217	1 271 726	3 002 366	717 904
Mai	65 847 119	5 357 473	126 901	1 412 382	3 067 232	750 957
Juni	70 607 691	5 225 629	110 077	1 322 211	3 009 632	783 709
Juli	66 308 516	5 201 279	119 247	1 267 507	3 001 586	812 939
August	64 420 105	5 264 078	123 827	1 348 026	3 064 833	727 392
September ..	68 246 887	5 288 877	107 517	1 399 418	2 988 204	793 738
Oktober	70 670 300	5 482 224	134 564	1 435 098	3 109 589	802 973
November	71 938 201	5 521 194	108 754	1 472 618	3 108 646	831 176
Dezember ...	66 035 723	5 332 794	128 520	1 477 773	2 967 467	759 034
2011 Januar	66 762 875	5 287 083	108 947	1 370 619	3 035 912	771 604
Februar	68 885 748	5 126 874	114 236	1 301 944	3 002 444	708 251
März	76 074 773	5 748 935	116 213	1 492 716	3 294 138	845 868
April	69 270 392	5 459 292	120 030	1 369 270	3 211 452	758 540
Mai	73 982 361	5 640 291	117 521	1 404 665	3 302 113	815 993
Juni	70 643 076	5 442 013	122 574	1 423 210	3 094 291	801 938
Juli	70 539 267	5 074 364	114 227	1 291 344	2 866 749	802 044
August	68 471 595	5 491 740	113 705	1 381 517	3 180 547	815 971
September ..	72 562 070	5 454 773	119 811	1 379 524	3 121 548	833 889
Oktober	71 590 604	5 538 966	111 955	1 470 635	3 122 476	833 899
November	72 257 675	5 489 135	109 020	1 460 299	3 011 061	908 756
Dezember ...	65 966 353	5 628 766	111 837	1 525 155	3 124 563	867 211
2012 Januar	65 942 127	5 003 441	104 535	1 241 274	2 941 460	716 173
Februar	69 094 098	5 368 917	136 511	1 340 259	3 130 799	761 348
März	72 766 814	5 617 358	115 573	1 415 922	3 271 394	814 469
April	65 819 752	4 976 686	110 247	1 170 466	2 979 148	716 825
Mai	70 072 878	5 437 529	128 098	1 330 891	3 210 482	768 058
Juni	69 222 068	5 015 128	98 534	1 290 690	2 856 647	769 257
Juli	68 335 380	4 927 123	98 522	1 246 116	2 761 922	820 563
August	65 333 108	4 832 774	109 811	1 222 177	2 759 021	741 766
September ..	66 038 959	4 738 002	93 034	1 183 340	2 765 127	696 501
Oktober	73 925 366	5 383 104	113 560	1 431 039	2 990 449	848 056
November	66 743 021	4 924 433	106 106	1 239 415	2 766 299	812 614
Dezember ...	58 220 090	4 665 908	100 970	1 319 741	2 560 113	685 084
2013 Januar	67 362 025	5 015 851	129 273	1 305 676	2 807 127	773 775
Februar	65 425 110	4 696 480	95 771	1 140 463	2 763 833	696 413
März	67 630 191	4 991 878	115 250	1 259 413	2 913 949	703 266
April	67 576 560	5 032 240	121 071	1 206 786	2 947 981	756 402
Mai	68 765 111	5 208 185	101 451	1 220 323	3 131 546	754 865

*) Außenhandelsindizes und Außenhandelsvolumen nach EGW können über Genesis-Online abgerufen werden (Tabellen 51000-0057 jährlich, 51000-0058 monatlich bzw. Zeitreihen 51000BJ902 jährlich, 51000BM902 monatlich).

**10.3 Monatliche Entwicklung des Volumens nach Warengruppen der Ernährungswirtschaft
und der Gewerblichen Wirtschaft *)**

10.3.2 Einfuhr

Insgesamt

Gewerbliche Wirtschaft (EGW 5-8)	Rohstoffe (EGW 5)	Halbwaren (EGW 6)	Fertigwaren (EGW 7+8)	Vorerezeugnisse (EGW 7)	Enderzeugnisse (EGW 8)	Andere nicht aufgliederbare Warenverkehre (EGW 9)	Jahr, Monat
in 1 000 Euro							
58 898 536	8 034 953	5 524 338	45 339 244	6 839 301	38 499 943	1 576 716	2008 Januar
57 845 839	7 379 456	5 952 007	44 514 376	6 712 584	37 801 792	1 680 449	Februar
57 291 868	7 396 018	5 532 936	44 362 914	7 053 317	37 309 597	2 252 837	März
60 121 814	7 656 234	5 568 033	46 897 547	7 258 607	39 638 941	2 027 327	April
56 341 793	6 930 161	5 576 557	43 835 075	7 002 875	36 832 200	2 167 543	Mai
56 274 324	6 423 714	6 181 450	43 669 160	7 154 955	36 514 206	2 094 738	Juni
60 036 125	7 412 775	6 231 380	46 391 970	7 252 586	39 139 384	2 039 132	Juli
52 873 014	6 271 645	6 012 754	40 588 615	6 412 128	34 176 487	2 285 277	August
58 885 648	6 955 558	5 919 160	46 010 931	6 805 885	39 205 046	2 407 849	September
59 719 122	6 706 729	6 824 037	46 188 355	6 877 953	39 310 402	2 826 504	Oktober
54 077 774	7 235 566	5 369 573	41 472 635	5 886 526	35 586 109	2 731 940	November
48 257 455	7 148 141	5 080 924	36 028 390	4 726 772	31 301 618	2 300 147	Dezember
49 004 883	7 496 154	4 874 876	36 633 852	5 658 844	30 975 008	1 669 670	2009 Januar
47 908 880	6 371 138	5 419 693	36 118 049	5 397 764	30 720 285	1 651 283	Februar
50 823 201	6 471 583	5 623 758	38 727 860	5 818 065	32 909 796	1 692 993	März
48 519 073	6 040 800	5 259 695	37 218 578	5 337 751	31 880 828	1 743 787	April
44 620 528	6 336 446	4 535 843	33 748 239	5 314 069	28 434 170	1 628 812	Mai
47 691 580	5 939 152	5 129 500	36 622 928	5 678 018	30 944 909	1 844 389	Juni
48 801 589	6 146 483	5 042 708	37 612 398	6 035 044	31 577 354	1 914 934	Juli
45 821 445	6 832 331	4 902 993	34 086 120	5 253 970	28 832 150	1 869 481	August
54 061 152	7 560 787	5 164 594	41 335 771	6 120 220	35 215 551	1 910 842	September
54 470 939	6 794 430	5 555 701	42 120 808	6 415 068	35 705 740	2 470 174	Oktober
51 062 639	6 180 700	5 270 091	39 611 847	6 080 129	33 531 718	2 370 989	November
48 250 180	6 929 228	5 122 037	36 198 916	5 485 111	30 713 804	2 333 110	Dezember
52 544 067	6 584 146	5 498 187	40 461 734	6 082 716	34 379 017	1 811 973	2010 Januar
51 979 647	6 485 443	5 345 603	40 148 602	6 247 380	33 901 222	1 833 127	Februar
64 361 594	7 153 653	6 459 468	50 748 474	7 605 834	43 142 639	2 087 252	März
56 247 652	7 101 314	5 800 435	43 345 902	6 873 227	36 472 676	1 907 060	April
58 523 007	7 069 184	6 102 811	45 351 013	7 258 179	38 092 834	1 966 639	Mai
63 323 106	6 858 180	6 582 415	49 882 511	7 417 243	42 465 268	2 058 957	Juni
59 099 516	6 584 042	5 967 891	46 547 582	7 304 977	39 242 605	2 007 721	Juli
57 191 007	6 727 455	6 285 596	44 177 957	6 890 785	37 287 172	1 965 020	August
60 991 739	5 477 570	6 350 050	49 164 119	7 386 008	41 778 111	1 966 272	September
63 020 988	6 751 399	6 612 352	49 657 238	7 344 290	42 312 948	2 167 088	Oktober
64 474 282	7 026 850	6 261 236	51 186 195	7 305 016	43 881 179	1 942 726	November
58 541 711	7 032 722	5 773 409	45 735 580	6 474 619	39 260 962	2 161 218	Dezember
59 567 684	7 355 070	5 695 479	46 517 134	7 192 038	39 325 096	1 908 108	2011 Januar
61 857 519	7 298 737	5 872 105	48 686 677	7 508 492	41 178 185	1 901 354	Februar
68 121 347	6 963 282	6 539 487	54 618 579	8 470 996	46 147 582	2 204 491	März
61 722 234	7 203 459	6 302 824	48 215 951	7 806 132	40 409 819	2 088 866	April
66 172 473	6 277 367	6 526 887	53 368 219	8 057 385	45 310 834	2 169 596	Mai
62 980 361	5 874 445	6 236 716	50 869 199	7 932 937	42 936 262	2 220 702	Juni
63 298 544	7 407 445	6 442 160	49 448 940	7 664 661	41 784 279	2 166 359	Juli
60 884 965	6 119 837	6 557 870	48 207 259	7 111 652	41 095 607	2 094 889	August
64 883 492	6 504 136	6 131 073	52 248 283	7 438 131	44 810 152	2 223 805	September
63 604 377	7 026 671	5 777 850	50 799 855	7 294 996	43 504 859	2 447 262	Oktober
64 426 617	7 194 269	5 980 902	51 251 447	6 958 085	44 293 362	2 341 922	November
58 039 670	7 064 917	5 570 620	45 404 132	6 331 412	39 072 720	2 297 916	Dezember
57 852 680	6 964 481	4 643 991	46 244 209	7 191 962	39 052 248	3 086 005	2012 Januar
60 566 430	7 093 013	4 955 975	48 517 442	7 279 209	41 238 233	3 158 751	Februar
64 088 767	7 944 061	5 239 206	50 905 500	7 630 474	43 275 026	3 060 688	März
57 515 795	6 543 368	4 783 406	46 189 020	7 046 056	39 142 964	3 327 271	April
60 424 041	6 528 653	5 124 967	48 770 420	7 395 993	41 374 427	4 211 309	Mai
59 921 846	6 618 039	4 862 399	48 441 408	7 421 654	41 019 754	4 285 094	Juni
57 757 434	6 595 880	4 951 616	46 209 938	7 151 965	39 057 973	5 650 824	Juli
55 566 233	6 455 908	4 507 318	44 603 007	6 595 030	38 007 977	4 934 101	August
56 292 030	6 728 006	4 517 898	45 046 127	6 600 024	38 446 103	5 008 928	September
62 694 566	7 999 370	4 923 932	49 771 264	7 147 996	42 623 268	5 847 695	Oktober
56 522 341	6 635 623	4 481 097	45 405 621	6 341 347	39 064 274	5 296 247	November
48 501 950	7 460 565	3 867 891	37 173 493	5 277 254	31 896 239	5 052 232	Dezember
57 000 484	7 022 530	4 330 911	45 647 042	7 057 693	38 589 349	5 345 690	2013 Januar
55 573 786	7 250 578	4 276 300	44 046 909	6 487 855	37 559 054	5 154 843	Februar
56 547 271	6 644 726	4 468 151	45 434 394	6 742 194	38 692 200	6 091 041	März
57 113 858	6 611 124	4 332 655	46 170 078	7 161 179	39 008 900	5 430 462	April
57 702 349	6 738 936	4 449 374	46 514 038	6 971 544	39 542 494	5 854 577	Mai

*) Außenhandelsindizes und Außenhandelsvolumen nach EGW können über Genesis-Online abgerufen werden
(Tabellen 51000-0057 jährlich, 51000-0058 monatlich bzw. Zeitreihen 51000BJ902 jährlich, 51000BM902 monatlich).

10.4 Index der tatsächlichen Werte (Jahr 2010 = 100) nach Warengruppen der Ernährungswirtschaft und der Gewerblichen Wirtschaft *)

10.4.1 Ausfuhr

Insgesamt

Jahr, Monat	Insgesamt (EGW 1-9)	Ernährungs- wirtschaft (EGW 1-4)	Lebende Tiere (EGW 1)	Nahrungsmittel tierischen Ursprungs (EGW 2)	Nahrungsmittel pflanzlichen Ursprungs (EGW 3)	Genussmittel (EGW 4)
2008 Januar	112,5	95,2	90,1	97,4	95,6	89,7
Februar	113,1	92,4	75,0	90,4	94,8	91,8
März	112,1	91,5	72,4	90,4	91,7	95,8
April	119,8	99,5	85,5	93,6	103,0	103,4
Mai	108,0	100,6	62,4	104,1	100,3	98,8
Juni	118,0	102,7	87,3	101,5	100,0	115,3
Juli	116,1	99,3	84,2	100,8	94,1	112,7
August	101,4	97,6	81,3	100,7	95,8	98,2
September ..	116,5	104,4	88,9	103,8	105,9	103,2
Oktober	120,1	111,9	82,6	105,6	118,5	109,5
November ...	103,0	95,3	83,9	88,4	100,0	98,1
Dezember ...	90,4	93,4	83,8	97,2	93,9	85,1
2009 Januar	84,9	92,1	95,2	94,2	88,6	97,5
Februar	85,4	88,6	86,1	84,5	93,7	83,1
März	93,6	94,5	87,1	87,8	98,4	98,4
April	86,2	91,6	101,1	89,4	94,2	87,6
Mai	81,2	90,9	89,5	90,1	89,7	96,4
Juni	89,3	92,6	86,9	89,0	94,3	96,1
Juli	94,4	98,2	89,3	96,7	98,0	103,0
August	80,2	91,8	106,3	92,8	90,0	92,8
September ..	94,9	93,8	99,3	89,9	97,3	91,3
Oktober	96,6	96,3	93,3	93,4	98,9	94,9
November ...	96,7	92,4	92,4	89,1	93,5	96,3
Dezember ...	90,4	93,0	94,4	96,1	92,1	88,9
2010 Januar	80,3	85,4	96,1	87,7	85,5	79,2
Februar	88,4	89,0	79,7	86,2	92,7	85,6
März	108,0	105,1	94,2	102,7	108,8	101,1
April	94,9	93,9	94,7	94,2	93,0	96,0
Mai	96,5	96,7	98,0	97,2	93,6	103,8
Juni	107,9	101,8	111,2	104,5	97,4	107,1
Juli	102,6	100,1	100,2	100,7	95,7	110,9
August	94,2	100,5	96,8	100,3	99,1	105,0
September ..	108,7	105,4	104,9	105,0	107,9	99,7
Oktober	108,5	110,5	104,2	111,0	111,7	106,7
November ...	110,5	108,0	96,1	104,1	111,6	107,0
Dezember ...	102,5	104,5	125,8	107,1	104,0	98,3
2011 Januar	100,5	101,4	117,1	98,8	104,9	95,3
Februar	107,1	104,6	96,5	100,0	110,6	98,4
März	124,6	119,6	101,3	114,9	123,6	120,3
April	107,1	111,3	123,9	110,9	111,7	109,7
Mai	116,6	111,7	113,8	112,0	108,4	119,8
Juni	111,2	114,3	117,6	118,3	107,7	123,9
Juli	108,4	104,2	106,2	109,6	97,2	112,4
August	108,0	112,2	119,1	117,0	105,7	119,6
September ..	120,3	121,2	126,9	121,8	120,8	120,3
Oktober	112,8	116,0	115,6	115,6	116,1	116,7
November ...	119,2	118,2	132,7	117,7	115,8	123,9
Dezember ...	107,4	110,9	151,5	110,8	110,1	108,9
2012 Januar	109,9	108,2	126,7	115,1	102,6	107,9
Februar	116,9	114,7	104,3	115,6	113,8	116,4
März	126,6	120,4	119,9	124,2	118,8	117,3
April	111,3	106,8	111,1	109,0	104,7	108,1
Mai	118,5	119,5	104,0	121,3	117,2	124,3
Juni	121,3	116,8	128,0	119,8	111,5	124,0
Juli	119,7	114,4	108,5	116,6	109,9	123,1
August	115,5	118,3	124,2	121,2	115,2	120,3
September ..	117,1	115,7	128,9	108,9	121,0	112,7
Oktober	126,2	133,2	126,5	129,1	140,1	122,7
November ...	120,1	124,6	100,7	116,3	132,9	121,0
Dezember ...	101,1	109,7	122,0	111,2	110,6	103,0
2013 Januar	113,0	119,6	124,0	122,3	122,2	107,3
Februar	113,3	111,7	95,1	110,7	115,2	105,7
März	120,6	122,3	114,2	120,2	127,8	112,1
April	120,3	116,3	90,6	118,4	117,8	111,1
Mai	113,3	120,7	121,6	123,7	122,5	109,8

*) Außenhandelsindizes und Außenhandelsvolumen nach EGW können über Genesis-Online abgerufen werden (Tabellen 51000-0057 jährlich, 51000-0058 monatlich bzw. Zeitreihen 51000BJ902 jährlich, 51000BM902 monatlich).

10.4 Index der tatsächlichen Werte (Jahr 2010 = 100) nach Warengruppen der Ernährungswirtschaft und der Gewerblichen Wirtschaft *)

10.4.1 Ausfuhr

Insgesamt

Gewerbliche Wirtschaft (EGW 5-8)	Rohstoffe (EGW 5)	Halbwaren (EGW 6)	Fertigwaren (EGW 7+8)	Vorzeugnisse (EGW 7)	Enderzeugnisse (EGW 8)	Andere nicht aufgliederbare Warenverkehre (EGW 9)	Jahr, Monat
114,1	107,4	117,2	114,0	130,2	111,4	89,0	2008 Januar
114,8	104,6	108,8	115,3	121,0	114,4	93,4	Februar
113,5	102,9	123,9	112,9	122,1	111,5	106,3	März
121,6	100,1	124,1	121,7	129,2	120,5	95,2	April
108,8	91,7	120,0	108,3	122,2	106,0	91,5	Mai
119,3	111,0	131,6	118,6	134,8	115,9	101,4	Juni
117,5	80,4	132,1	117,0	127,9	115,3	100,0	Juli
102,0	76,6	110,4	101,8	117,2	99,3	80,9	August
117,6	90,9	115,4	118,1	126,0	116,8	101,3	September
120,5	109,8	115,1	121,0	124,0	120,5	129,0	Oktober
103,4	91,9	96,0	104,1	99,9	104,8	107,0	November
90,1	86,6	79,4	90,9	79,1	92,8	95,4	Dezember
84,4	101,5	68,2	85,3	80,8	86,1	82,5	2009 Januar
85,2	79,7	70,6	86,3	82,1	87,0	81,5	Februar
93,5	75,0	79,6	94,7	89,2	95,7	91,5	März
85,9	72,3	78,0	86,6	88,7	86,2	83,5	April
80,7	66,0	73,1	81,5	80,4	81,6	74,7	Mai
89,2	61,0	83,5	89,9	86,3	90,5	85,4	Juni
94,2	68,6	83,0	95,3	90,9	96,0	93,5	Juli
79,3	55,9	77,0	79,8	78,8	80,0	84,8	August
94,8	72,2	80,2	96,1	90,6	97,0	106,6	September
96,4	66,7	85,9	97,5	92,8	98,3	107,4	Oktober
96,7	73,9	79,9	98,1	91,3	99,3	111,8	November
89,8	82,5	76,7	90,8	78,7	92,8	111,9	Dezember
79,9	90,3	76,6	79,9	85,2	79,1	84,3	2010 Januar
88,2	93,1	88,0	88,2	86,7	88,4	92,9	Februar
108,1	104,5	104,0	108,4	107,3	108,6	110,6	März
94,9	90,1	98,6	94,8	100,5	93,8	94,1	April
96,4	95,9	101,4	96,1	101,2	95,3	96,4	Mai
108,3	93,9	108,7	108,5	111,0	108,0	106,1	Juni
102,8	93,1	98,8	103,2	105,1	102,9	100,5	Juli
93,8	84,0	95,4	93,9	96,9	93,4	91,0	August
109,0	101,9	102,9	109,5	106,0	110,0	105,5	September
108,4	111,2	106,6	108,5	104,8	109,1	108,4	Oktober
110,7	121,3	111,2	110,5	105,2	111,4	109,4	November
102,4	124,0	109,6	101,7	90,2	103,5	100,8	Dezember
100,5	144,4	112,7	99,1	107,8	97,7	98,5	2011 Januar
107,3	138,9	112,9	106,5	113,0	105,5	101,3	Februar
125,1	156,4	134,5	124,0	124,8	123,9	118,1	März
106,9	125,2	108,9	106,5	111,5	105,7	104,1	April
117,0	131,5	123,2	116,4	121,4	115,6	112,2	Mai
111,1	131,6	115,5	110,6	115,5	109,8	106,2	Juni
108,8	127,6	116,7	108,0	109,8	107,7	99,2	Juli
107,9	114,1	123,1	106,8	110,0	106,3	101,0	August
120,3	133,9	141,4	118,7	115,5	119,2	118,6	September
112,8	157,6	119,7	111,7	106,0	112,7	105,4	Oktober
119,4	164,0	118,8	118,9	107,6	120,7	112,3	November
107,4	161,8	117,3	106,1	92,5	108,3	97,4	Dezember
109,1	161,2	137,1	106,9	111,9	106,0	157,7	2012 Januar
116,2	169,8	144,6	113,9	112,1	114,2	157,0	Februar
125,9	184,8	157,3	123,3	120,0	123,9	182,0	März
110,2	141,6	140,2	108,1	107,4	108,2	181,9	April
116,7	143,0	142,1	114,9	114,9	114,9	215,1	Mai
118,8	142,5	141,2	117,2	113,2	117,8	270,8	Juni
116,7	133,7	134,1	115,4	109,7	116,4	298,6	Juli
112,1	141,7	149,7	109,5	109,1	109,6	288,6	August
113,7	136,6	145,0	111,6	106,0	112,6	304,8	September
122,0	166,9	150,3	119,8	115,4	120,5	326,8	Oktober
116,3	158,1	133,8	114,8	105,8	116,3	307,6	November
97,7	153,5	133,9	94,9	83,5	96,8	255,2	Dezember
109,0	167,0	136,8	106,7	115,1	105,3	303,8	2013 Januar
109,9	169,0	136,5	107,7	104,6	108,2	297,0	Februar
116,9	185,6	142,2	114,6	109,2	115,5	310,8	März
117,0	169,6	132,4	115,5	110,6	116,3	306,4	April
109,5	158,1	129,5	107,8	108,8	107,6	290,0	Mai

*) Außenhandelsindizes und Außenhandelsvolumen nach EGW können über Genesis-Online abgerufen werden (Tabellen 51000-0057 jährlich, 51000-0058 monatlich bzw. Zeitreihen 51000BJ902 jährlich, 51000BM902 monatlich).

10.4 Index der tatsächlichen Werte (Jahr 2010 = 100) nach Warengruppen der Ernährungswirtschaft und der Gewerblichen Wirtschaft *)

10.4.2 Einfuhr

Insgesamt

Jahr, Monat	Insgesamt (EGW 1-9)	Ernährungs- wirtschaft (EGW 1-4)	Lebende Tiere (EGW 1)	Nahrungsmittel tierischen Ursprungs (EGW 2)	Nahrungsmittel pflanzlichen Ursprungs (EGW 3)	Genussmittel (EGW 4)
2008 Januar	105,2	100,6	83,2	99,5	101,1	104,2
Februar	105,7	95,4	77,3	95,4	96,8	92,1
März	104,8	97,9	66,8	98,7	100,2	91,4
April	110,7	103,0	97,7	92,6	106,9	107,4
Mai	103,8	103,0	73,4	104,5	105,0	96,3
Juni	107,6	99,2	96,8	92,8	100,1	109,0
Juli	114,2	102,0	87,4	100,0	102,4	107,0
August	101,8	94,1	118,9	92,8	95,1	88,1
September ..	112,8	99,8	93,9	100,6	97,4	110,3
Oktober	114,6	104,5	95,0	105,6	100,5	122,1
November ...	105,0	100,2	96,0	101,3	96,5	115,4
Dezember ...	94,4	101,0	87,3	101,1	97,0	121,9
2009 Januar	88,3	98,1	116,6	98,7	97,2	97,8
Februar	86,4	92,0	106,6	85,8	94,3	92,0
März	92,4	101,4	104,8	92,3	104,4	105,9
April	85,3	102,0	101,7	95,9	106,3	95,4
Mai	79,1	93,4	129,3	88,4	95,6	87,5
Juni	83,6	89,9	78,0	89,7	89,3	94,6
Juli	86,3	93,3	108,2	87,0	93,1	103,8
August	80,2	90,1	104,1	91,1	89,3	89,1
September ..	93,2	93,5	89,3	95,1	89,9	106,1
Oktober	94,2	93,5	85,2	99,4	89,7	100,0
November ...	88,5	90,5	87,5	91,1	86,6	106,3
Dezember ...	86,5	95,6	99,8	104,4	91,6	95,0
2010 Januar	83,0	89,5	95,9	90,7	89,6	85,8
Februar	85,7	90,3	105,8	87,8	92,5	83,5
März	104,4	105,7	91,9	107,7	107,3	97,7
April	93,7	96,1	102,1	90,1	100,0	90,6
Mai	99,8	100,7	108,0	101,5	101,9	93,8
Juni	107,3	99,2	99,2	97,7	99,2	102,3
Juli	103,1	98,7	101,5	92,6	99,4	106,7
August	97,9	99,7	105,2	98,7	100,6	97,2
September ..	104,8	101,7	85,3	104,0	99,1	110,4
Oktober	107,7	105,8	106,2	106,5	104,1	111,2
November ...	111,2	107,8	93,9	110,1	105,6	114,8
Dezember ...	103,2	106,4	107,5	113,2	103,4	106,2
2011 Januar	105,2	106,6	87,8	100,5	108,4	113,5
Februar	109,9	106,6	98,0	99,6	110,2	106,3
März	120,8	119,9	103,9	115,9	120,1	129,0
April	111,6	113,5	110,2	107,2	115,8	116,1
Mai	117,4	117,2	109,7	109,3	118,8	125,9
Juni	113,9	112,3	110,0	111,8	109,6	124,4
Juli	113,8	105,4	103,7	101,4	102,4	124,7
August	111,4	112,8	98,6	108,6	112,0	125,9
September ..	117,8	112,2	108,2	109,3	109,4	128,8
Oktober	118,4	114,8	96,0	117,6	110,7	128,7
November ...	118,3	114,3	99,7	117,9	107,0	138,5
Dezember ...	109,7	117,5	105,1	123,1	111,3	133,5
2012 Januar	112,5	107,7	97,8	103,6	107,7	116,8
Februar	117,9	115,3	126,1	113,9	114,5	119,4
März	125,8	121,8	114,3	119,4	120,6	132,0
April	112,2	108,1	109,1	98,1	110,5	116,2
Mai	119,3	117,7	125,1	111,3	119,0	122,8
Juni	118,7	109,1	95,4	105,0	108,5	121,2
Juli	118,4	106,4	91,1	101,6	103,5	129,4
August	114,2	105,9	109,0	102,6	103,6	120,7
September ..	115,6	104,4	99,5	99,5	104,8	112,6
Oktober	127,9	118,2	118,4	121,5	113,4	131,8
November ...	119,2	110,1	108,4	105,5	107,4	129,2
Dezember ...	103,5	104,5	103,8	112,8	100,1	107,1
2013 Januar	116,0	110,1	129,8	108,1	108,5	116,8
Februar	111,0	103,5	98,3	95,5	106,2	107,9
März	117,1	110,3	117,6	105,9	112,3	109,0
April	118,2	110,9	121,1	100,7	113,1	118,7
Mai	115,9	114,9	96,4	103,9	120,9	113,9

*) Außenhandelsindizes und Außenhandelsvolumen nach EGW können über Genesis-Online abgerufen werden (Tabellen 51000-0057 jährlich, 51000-0058 monatlich bzw. Zeitreihen 51000BJ902 jährlich, 51000BM902 monatlich).

10.4 Index der tatsächlichen Werte (Jahr 2010 = 100) nach Warengruppen der Ernährungswirtschaft und der Gewerblichen Wirtschaft *)

10.4.2 Einfuhr

Insgesamt

Gewerbliche Wirtschaft (EGW 5-8)	Rohstoffe (EGW 5)	Halbwaren (EGW 6)	Fertigwaren (EGW 7+8)	Vorerzeugnisse (EGW 7)	Enderzeugnisse (EGW 8)	Andere nicht aufgliederbare Warenverkehre (EGW 9)	Jahr, Monat
106,6	122,8	94,9	105,7	120,9	103,1	78,7	2008 Januar
107,4	116,9	102,5	106,5	121,1	104,0	84,7	Februar
106,0	117,2	95,9	105,6	123,3	102,5	90,4	März
111,8	128,4	98,6	111,0	129,3	107,9	100,7	April
103,6	118,4	101,7	101,5	124,4	97,5	112,4	Mai
108,2	118,8	114,5	105,6	132,6	101,0	111,3	Juni
115,6	141,1	120,7	110,8	132,7	107,1	107,6	Juli
102,2	125,3	115,1	96,9	118,8	93,1	109,9	August
113,7	131,1	111,9	111,2	129,7	108,0	120,9	September
114,5	121,3	123,8	112,2	126,7	109,7	141,4	Oktober
104,0	120,4	90,5	103,3	105,8	102,9	144,5	November
92,7	110,3	74,3	92,5	84,3	93,9	123,2	Dezember
87,6	99,3	65,2	88,9	87,4	89,2	80,7	2009 Januar
86,0	82,3	70,0	88,7	81,6	90,0	83,4	Februar
90,9	84,2	71,1	94,6	85,0	96,4	111,3	März
83,7	71,7	65,8	88,1	79,3	89,7	85,8	April
77,5	74,4	55,3	81,1	76,8	81,9	84,9	Mai
82,6	72,1	65,0	86,7	80,6	87,8	94,3	Juni
85,4	79,3	64,5	89,2	86,2	89,7	94,1	Juli
79,0	83,5	63,9	80,4	75,4	81,4	86,7	August
93,0	94,7	69,0	96,1	88,1	97,5	98,9	September
93,7	83,6	74,9	97,9	91,7	99,0	111,4	Oktober
87,3	75,9	71,5	91,2	84,7	92,3	117,2	November
85,0	89,4	72,1	86,1	78,4	87,4	105,7	Dezember
82,4	85,8	75,3	82,9	81,1	83,2	83,8	2010 Januar
85,1	87,6	80,0	85,4	83,9	85,7	91,0	Februar
104,2	96,8	99,7	105,9	102,8	106,5	107,6	März
93,5	100,0	94,2	92,5	94,7	92,1	92,9	April
99,7	105,9	106,4	98,0	103,0	97,1	97,7	Mai
108,0	102,1	114,1	108,1	105,5	108,6	106,7	Juni
103,6	102,0	98,8	104,5	106,0	104,2	100,6	Juli
97,9	102,9	101,6	96,7	99,2	96,2	93,2	August
105,1	84,7	107,0	107,8	107,5	107,8	104,2	September
107,9	104,8	109,7	108,1	109,9	107,8	107,9	Oktober
111,5	112,2	109,0	111,7	110,3	112,0	109,8	November
102,9	115,7	105,0	100,7	96,2	101,5	104,5	Dezember
105,6	127,5	105,9	102,3	109,3	101,0	92,4	2011 Januar
110,5	131,0	115,0	106,8	116,3	105,1	101,3	Februar
121,0	128,3	125,4	119,3	131,5	117,1	117,0	März
111,6	139,0	125,7	105,6	117,9	103,4	108,3	April
117,0	121,0	128,0	115,0	125,3	113,2	128,3	Mai
113,9	113,3	123,5	112,7	125,9	110,3	117,4	Juni
114,6	142,8	128,7	108,6	122,9	106,1	110,9	Juli
111,3	120,6	132,9	107,1	116,8	105,4	109,2	August
118,2	126,3	122,5	116,4	120,7	115,6	120,9	September
118,5	137,4	115,3	116,1	121,1	115,2	125,4	Oktober
118,2	143,1	118,0	114,6	111,1	115,2	129,5	November
108,5	142,6	108,3	103,5	102,1	103,8	122,3	Dezember
111,5	143,1	129,0	104,9	109,8	104,0	153,8	2012 Januar
116,2	147,1	142,7	108,6	115,8	107,3	174,2	Februar
124,7	170,2	150,0	115,1	127,4	112,9	169,4	März
109,8	139,0	132,7	102,9	111,3	101,4	192,3	April
115,7	138,8	142,6	109,3	115,9	108,1	225,6	Mai
114,8	135,0	140,5	108,9	114,9	107,9	258,9	Juni
113,2	128,3	145,4	107,4	111,5	106,7	298,8	Juli
109,5	131,0	126,7	104,4	104,1	104,4	274,5	August
110,6	140,7	123,1	104,8	110,8	103,7	289,0	September
122,3	168,1	143,1	113,1	112,4	113,3	317,6	Oktober
113,5	135,0	136,5	107,8	113,4	106,8	308,5	November
98,0	153,1	116,0	87,9	84,7	88,4	259,4	Dezember
110,6	142,4	129,2	103,9	109,6	102,9	286,3	2013 Januar
105,8	147,7	122,2	97,9	100,1	97,5	281,5	Februar
111,0	133,3	133,2	105,4	106,0	105,3	308,4	März
112,5	132,8	141,1	106,5	112,6	105,4	300,0	April
109,6	129,6	140,6	103,4	109,1	102,4	298,0	Mai

*) Außenhandelsindizes und Außenhandelsvolumen nach EGW können über Genesis-Online abgerufen werden (Tabellen 51000-0057 jährlich, 51000-0058 monatlich bzw. Zeitreihen 51000BJ902 jährlich, 51000BM902 monatlich).

**10.5 Index des Volumens (Jahr 2010 = 100) nach Warengruppen der Ernährungswirtschaft
und der Gewerblichen Wirtschaft *)**

10.5.1 Ausfuhr

Insgesamt

Jahr, Monat	Insgesamt (EGW 1-9)	Ernährungs- wirtschaft (EGW 1-4)	Lebende Tiere (EGW 1)	Nahrungsmittel tierischen Ursprungs (EGW 2)	Nahrungsmittel pflanzlichen Ursprungs (EGW 3)	Genussmittel (EGW 4)
2008 Januar	109,7	92,6	89,9	92,6	93,4	90,4
Februar	111,1	89,4	77,2	86,6	91,8	90,0
März	111,0	88,1	75,6	85,7	87,8	95,5
April	117,2	95,0	85,2	91,4	95,5	102,8
Mai	106,8	96,6	62,3	101,7	94,2	96,9
Juni	114,8	98,2	84,5	96,1	94,9	113,9
Juli	111,5	94,4	79,3	95,5	89,3	109,0
August	96,4	93,6	79,7	94,1	92,6	96,9
September ..	112,7	98,8	86,4	96,2	101,2	98,8
Oktober	115,2	106,7	79,5	100,1	112,4	107,5
November ...	98,5	92,8	80,1	85,3	97,4	97,1
Dezember ...	84,1	91,9	78,7	94,6	92,1	87,5
2009 Januar	82,1	92,0	91,2	96,6	86,8	97,2
Februar	82,9	88,5	80,9	88,0	90,4	85,1
März	90,5	95,6	81,8	93,3	96,8	98,7
April	84,5	93,1	99,4	95,3	93,8	86,2
Mai	80,5	93,5	85,4	94,9	90,3	100,8
Juni	89,0	94,8	83,3	94,0	95,1	96,9
Juli	92,2	101,3	84,7	101,4	100,5	105,2
August	79,0	95,9	108,1	98,5	93,6	95,7
September ..	94,6	97,2	97,5	94,4	100,9	92,7
Oktober	95,8	101,1	97,4	100,1	103,0	98,2
November ...	95,1	95,5	92,6	92,7	97,0	97,6
Dezember ...	87,6	96,5	94,9	99,5	95,8	92,8
2010 Januar	83,8	89,3	99,0	92,8	88,2	83,9
Februar	91,7	92,1	82,4	90,5	94,8	89,2
März	110,2	108,7	98,1	106,4	112,7	103,6
April	96,4	96,4	105,0	95,6	95,8	98,4
Mai	97,7	99,1	99,2	97,9	97,3	106,1
Juni	106,9	102,8	109,7	103,9	100,4	105,9
Juli	100,4	99,8	97,6	98,7	97,2	109,4
August	93,6	99,8	97,5	98,1	99,6	104,2
September ..	108,2	102,4	103,8	102,7	104,1	97,0
Oktober	108,2	107,8	106,4	109,7	107,8	104,1
November ...	109,2	104,4	90,0	101,8	107,5	102,4
Dezember ...	98,3	100,3	113,4	103,1	99,1	96,3
2011 Januar	98,8	95,8	106,8	95,4	97,0	92,3
Februar	105,2	97,2	92,4	95,3	100,0	94,1
März	121,5	110,2	98,7	108,0	111,7	112,0
April	105,3	101,7	111,2	102,0	101,0	101,9
Mai	114,3	102,4	100,5	103,4	98,0	112,7
Juni	108,4	104,9	109,2	108,4	98,9	113,7
Juli	105,5	95,1	89,5	99,3	90,0	101,4
August	104,7	102,9	99,5	106,8	97,4	110,5
September ..	116,2	110,2	116,2	110,6	109,9	109,8
Oktober	109,5	105,5	104,1	104,9	105,5	106,8
November ...	114,9	106,8	112,0	105,7	104,9	113,7
Dezember ...	101,5	100,6	119,1	99,9	100,2	100,8
2012 Januar	104,1	95,0	110,5	100,6	90,5	95,0
Februar	109,3	100,3	95,1	100,6	99,4	102,4
März	119,3	105,6	105,7	107,7	105,0	103,3
April	104,7	93,1	94,0	94,6	90,9	96,0
Mai	111,4	104,7	84,5	106,5	102,4	109,7
Juni	113,9	102,3	110,1	106,6	96,1	110,0
Juli	111,5	100,4	92,9	103,5	95,3	109,3
August	106,1	101,7	99,0	105,4	97,7	105,7
September ..	108,6	99,3	104,9	93,4	103,1	99,6
Oktober	118,4	112,5	101,8	109,6	116,0	109,9
November ...	111,8	106,1	82,5	98,4	111,2	110,0
Dezember ...	92,5	93,6	99,1	93,7	93,1	94,5
2013 Januar	106,7	102,0	96,9	104,4	102,3	97,2
Februar	105,7	95,3	76,8	95,2	96,3	94,7
März	113,7	104,5	94,8	103,4	107,5	99,7
April	113,7	98,5	78,6	100,4	97,8	98,7
Mai	107,5	102,8	104,5	103,7	103,6	98,6

*) Außenhandelsindizes und Außenhandelsvolumen nach EGW können über Genesis-Online abgerufen werden
(Tabellen 51000-0057 jährlich, 51000-0058 monatlich bzw. Zeitreihen 51000BJ902 jährlich, 51000BM902 monatlich).

10.5 Index des Volumens (Jahr 2010 = 100) nach Warengruppen der Ernährungswirtschaft und der Gewerblichen Wirtschaft *)

10.5.1 Ausfuhr

Insgesamt

Gewerbliche Wirtschaft (EGW 5-8)	Rohstoffe (EGW 5)	Halbwaren (EGW 6)	Fertigwaren (EGW 7+8)	Vorerzeugnisse (EGW 7)	Enderzeugnisse (EGW 8)	Andere nicht aufgliederbare Warenverkehre (EGW 9)	Jahr, Monat
111,1	107,2	116,3	110,8	112,8	110,5	92,2	2008 Januar
112,9	100,2	103,8	113,7	107,8	114,6	89,5	Februar
112,7	96,5	116,9	112,7	107,7	113,5	100,0	März
119,1	93,7	113,2	119,8	116,5	120,4	91,7	April
107,9	88,3	105,2	108,3	109,0	108,2	87,0	Mai
116,2	104,9	111,4	116,7	117,5	116,6	95,4	Juni
112,8	76,7	112,6	113,2	111,0	113,6	101,7	Juli
97,0	65,8	95,4	97,5	97,3	97,6	75,3	August
113,8	79,9	102,0	115,0	108,3	116,1	100,6	September
115,7	92,1	106,8	116,6	107,6	118,1	117,9	Oktober
98,9	80,4	97,6	99,3	87,7	101,1	96,8	November
83,4	71,1	90,9	83,1	70,0	85,2	90,7	Dezember
81,5	89,1	81,3	81,4	78,3	81,9	84,1	2009 Januar
82,4	77,1	85,3	82,3	77,8	83,0	86,6	Februar
90,0	74,7	98,3	89,7	83,5	90,7	94,3	März
83,7	78,4	97,8	82,8	82,4	82,9	98,1	April
79,6	72,5	90,0	79,0	82,9	78,4	84,3	Mai
88,5	68,5	96,9	88,2	89,8	88,0	92,5	Juni
91,3	78,1	98,9	91,0	95,6	90,2	105,0	Juli
77,7	69,4	89,8	77,0	85,1	75,6	90,5	August
94,1	85,3	94,8	94,2	94,0	94,3	110,4	September
95,2	78,6	98,6	95,2	96,7	95,0	106,7	Oktober
94,8	85,0	91,2	95,2	92,5	95,6	111,3	November
86,6	96,7	88,2	86,4	82,2	87,1	106,5	Dezember
83,5	97,1	84,4	83,2	90,7	82,0	82,9	2010 Januar
91,7	97,7	95,5	91,4	91,2	91,4	89,7	Februar
110,2	107,9	109,5	110,3	111,8	110,0	118,6	März
96,3	92,8	99,5	96,1	101,6	95,2	100,2	April
97,6	98,9	98,6	97,5	102,3	96,7	100,4	Mai
107,2	95,7	105,3	107,4	110,8	106,9	104,8	Juni
100,4	91,2	99,1	100,6	103,0	100,3	99,6	Juli
93,3	82,6	96,2	93,2	95,5	92,8	92,2	August
108,5	99,3	101,9	109,1	103,2	110,1	108,3	September
108,1	107,3	105,4	108,3	102,3	109,3	110,8	Oktober
109,7	115,4	105,7	109,8	101,6	111,2	100,9	November
98,3	113,4	100,8	98,0	87,7	99,6	89,3	Dezember
99,1	130,0	101,5	98,5	101,8	98,0	91,0	2011 Januar
105,8	122,2	100,2	105,9	105,6	106,0	99,8	Februar
122,4	138,9	116,4	122,6	115,5	123,8	106,4	März
105,5	110,1	94,1	106,2	103,0	106,7	107,9	April
115,3	113,5	103,5	116,0	111,2	116,8	101,2	Mai
108,7	113,0	100,9	109,1	105,9	109,7	102,2	Juni
106,3	107,9	99,2	106,7	101,7	107,6	96,2	Juli
105,1	96,9	103,1	105,3	103,9	105,5	90,1	August
116,5	112,3	115,8	116,6	106,1	118,3	117,7	September
109,8	130,7	100,7	110,2	96,6	112,4	104,4	Oktober
115,4	140,6	101,0	116,0	100,3	118,6	113,0	November
101,7	135,9	99,4	101,4	87,0	103,7	93,1	Dezember
104,1	132,1	96,4	104,2	103,5	104,3	134,4	2012 Januar
109,2	138,5	104,7	109,1	102,8	110,1	143,7	Februar
119,1	150,7	112,3	119,1	113,0	120,1	173,5	März
104,0	122,7	97,0	104,2	99,1	105,0	177,7	April
110,2	119,9	101,2	110,6	104,9	111,5	199,0	Mai
112,0	120,3	105,5	112,2	102,7	113,8	252,5	Juni
109,0	117,1	97,6	109,5	101,6	110,8	279,2	Juli
103,4	119,9	104,4	103,2	99,7	103,7	261,9	August
105,8	117,4	102,1	105,8	97,3	107,2	288,6	September
115,2	140,1	108,4	115,3	106,6	116,7	305,8	Oktober
108,9	130,1	96,3	109,4	99,2	111,0	286,8	November
89,7	125,1	93,9	89,0	79,2	90,6	234,5	Dezember
103,8	134,5	99,1	103,7	104,2	103,6	277,9	2013 Januar
103,1	139,6	99,8	102,8	98,7	103,5	276,3	Februar
110,6	151,7	105,7	110,4	102,6	111,7	303,3	März
111,3	140,3	100,7	111,5	103,8	112,7	294,4	April
104,3	132,2	97,9	104,3	104,2	104,3	296,3	Mai

*) Außenhandelsindizes und Außenhandelsvolumen nach EGW können über Genesis-Online abgerufen werden (Tabellen 51000-0057 jährlich, 51000-0058 monatlich bzw. Zeitreihen 51000BJ902 jährlich, 51000BM902 monatlich).

**10.5 Index des Volumens (Jahr 2010 = 100) nach Warengruppen der Ernährungswirtschaft
und der Gewerblichen Wirtschaft *)**

10.5.2 Einfuhr

Insgesamt

Jahr, Monat	Insgesamt (EGW 1-9)	Ernährungs- wirtschaft (EGW 1-4)	Lebende Tiere (EGW 1)	Nahrungsmittel tierischen Ursprungs (EGW 2)	Nahrungsmittel pflanzlichen Ursprungs (EGW 3)	Genussmittel (EGW 4)
2008 Januar	104,3	101,6	98,1	99,9	103,9	95,1
Februar	102,5	95,2	87,2	95,7	97,3	86,2
März	102,4	96,3	71,7	98,5	99,7	80,9
April	106,9	100,9	100,3	92,7	105,4	97,2
Mai	101,2	101,5	73,5	106,3	102,9	90,3
Juni	100,7	96,4	90,7	90,6	97,7	103,1
Juli	106,6	98,3	81,7	97,1	99,8	97,1
August	95,1	91,3	103,8	91,3	92,2	85,1
September ..	105,2	96,4	83,4	97,7	95,5	100,5
Oktober	107,8	102,0	87,5	103,0	100,0	111,6
November ...	98,1	95,8	91,8	96,4	94,4	101,8
Dezember ...	88,4	98,5	87,4	98,3	96,4	110,4
2009 Januar	87,8	99,2	114,6	100,9	97,9	98,6
Februar	85,4	92,6	104,6	88,4	95,3	87,1
März	91,0	103,1	100,4	95,0	106,7	103,6
April	87,4	104,2	100,2	99,9	108,6	94,4
Mai	80,5	95,7	122,5	92,8	98,4	85,5
Juni	85,5	93,8	74,0	94,4	93,9	95,9
Juli	87,5	97,5	100,1	92,4	98,4	102,9
August	82,6	95,6	99,0	96,4	97,0	87,6
September ..	95,9	99,0	89,4	103,1	96,3	104,4
Oktober	97,6	99,9	92,7	105,8	96,8	103,1
November ...	91,7	94,8	93,0	95,7	93,1	100,6
Dezember ...	87,6	99,6	109,0	107,3	96,3	97,7
2010 Januar	89,4	94,3	99,0	95,6	93,4	94,6
Februar	88,6	93,1	103,7	92,2	94,1	89,2
März	108,6	107,5	90,1	110,8	107,6	103,9
April	95,3	97,1	105,5	92,6	99,7	94,1
Mai	99,2	101,7	106,0	102,8	101,9	98,3
Juni	106,4	99,2	92,3	96,2	99,9	102,6
Juli	100,0	98,8	100,2	92,3	99,8	106,4
August	97,1	100,0	103,5	98,1	101,9	95,3
September ..	102,9	100,4	90,1	101,8	99,2	103,9
Oktober	106,5	104,0	113,0	104,4	103,3	105,1
November ...	108,5	104,8	90,9	107,1	103,2	108,8
Dezember ...	99,6	101,2	107,5	107,5	98,5	99,4
2011 Januar	101,2	100,3	91,0	99,7	100,8	101,0
Februar	104,5	97,3	95,5	94,7	99,7	92,7
März	115,2	109,1	97,1	108,7	109,3	110,8
April	104,9	103,6	100,3	99,7	106,6	99,3
Mai	112,0	107,0	98,2	102,2	109,6	106,8
Juni	107,0	103,3	102,4	103,6	102,9	105,0
Juli	107,0	96,5	95,4	94,2	95,3	105,3
August	103,7	104,3	96,1	100,5	105,7	106,8
September ..	110,0	103,6	100,1	100,4	103,7	109,2
Oktober	108,6	105,1	93,6	107,0	103,7	109,2
November ...	109,5	104,2	91,1	106,2	100,0	119,0
Dezember ...	100,0	106,8	93,4	111,0	103,7	113,5
2012 Januar	101,8	96,1	87,3	92,5	98,0	96,4
Februar	106,6	103,1	114,6	99,9	104,3	102,4
März	112,4	107,9	96,6	105,5	109,0	109,6
April	101,5	95,6	92,1	87,2	99,2	96,4
Mai	108,3	104,5	107,1	99,4	107,0	103,4
Juni	107,0	96,3	82,5	96,2	95,2	103,5
Juli	105,6	94,8	82,3	92,9	92,3	110,4
August	101,0	92,9	91,8	91,1	92,1	99,8
September ..	101,9	91,1	77,7	88,2	92,2	93,7
Oktober	114,3	103,4	95,0	106,6	99,7	114,1
November ...	103,2	94,6	88,7	92,4	92,2	109,3
Dezember ...	90,1	89,7	84,5	98,4	85,4	92,2
2013 Januar	104,8	96,5	108,0	97,3	93,8	104,1
Februar	101,8	90,4	80,0	85,0	92,4	93,7
März	105,3	96,0	96,3	93,9	97,4	94,6
April	105,3	96,9	101,2	90,1	98,5	101,8
Mai	107,0	100,3	84,8	91,2	104,6	101,6

*) Außenhandelsindizes und Außenhandelsvolumen nach EGW können über Genesis-Online abgerufen werden
(Tabellen 51000-0057 jährlich, 51000-0058 monatlich bzw. Zeitreihen 51000BJ902 jährlich, 51000BM902 monatlich).

10.5 Index des Volumens (Jahr 2010 = 100) nach Warengruppen der Ernährungswirtschaft und der Gewerblichen Wirtschaft *)

10.5.2 Einfuhr

Insgesamt

Gewerbliche Wirtschaft (EGW 5-8)	Rohstoffe (EGW 5)	Halbwaren (EGW 6)	Fertigwaren (EGW 7+8)	Vorerzeugnisse (EGW 7)	Enderzeugnisse (EGW 8)	Andere nicht aufgliederbare Warenverkehre (EGW 9)	Jahr, Monat
105,5	119,1	92,7	105,1	108,5	104,5	79,5	2008 Januar
103,8	109,4	100,0	103,5	106,4	102,9	84,7	Februar
102,6	109,6	92,6	102,9	111,8	101,4	113,6	März
107,6	113,5	92,8	108,8	115,1	107,7	102,2	April
100,9	102,7	93,0	101,7	111,1	100,1	109,3	Mai
101,0	95,2	102,9	101,6	113,5	99,6	105,6	Juni
107,5	109,9	103,7	107,6	115,0	106,4	102,8	Juli
94,8	93,0	100,9	94,2	102,0	92,9	115,2	August
105,5	103,1	99,0	106,7	107,9	106,5	121,4	September
107,1	99,4	114,3	107,4	109,1	107,1	142,5	Oktober
96,8	107,3	89,9	96,2	93,4	96,7	137,7	November
86,5	106,5	85,1	83,6	75,1	85,0	116,0	Dezember
86,9	110,9	81,0	83,9	84,1	83,9	84,2	2009 Januar
84,8	94,2	89,7	82,6	80,2	83,1	83,2	Februar
90,1	95,7	92,8	88,8	86,5	89,2	85,3	März
85,8	89,4	87,1	85,1	79,3	86,2	87,9	April
79,0	93,7	74,9	77,3	78,9	77,0	82,1	Mai
84,5	87,9	84,6	84,0	84,3	83,9	93,0	Juni
86,3	90,9	83,1	86,0	89,6	85,4	96,5	Juli
81,0	101,1	80,9	78,0	78,0	78,0	94,2	August
95,6	111,9	85,3	94,5	90,9	95,2	96,3	September
96,5	100,6	91,6	96,5	95,3	96,8	124,5	Oktober
90,4	91,5	87,7	90,6	90,3	90,6	119,5	November
85,5	102,5	84,5	83,0	81,5	83,2	117,6	Dezember
88,9	97,1	90,5	87,5	87,1	87,6	91,3	2010 Januar
88,1	95,6	87,9	87,0	89,4	86,6	92,4	Februar
108,8	105,5	106,2	109,7	108,9	109,8	105,2	März
95,1	104,7	95,4	93,7	98,4	92,8	96,1	April
99,0	104,2	100,4	98,1	103,9	97,0	99,1	Mai
107,1	101,1	108,2	107,9	106,1	108,2	103,8	Juni
100,0	97,1	98,2	100,7	104,6	100,1	101,2	Juli
96,8	99,2	103,4	95,6	98,6	95,0	99,1	August
103,2	80,8	104,4	106,4	105,7	106,5	99,1	September
106,7	99,5	108,7	107,4	105,1	107,8	109,2	Oktober
109,1	103,6	103,0	110,8	104,5	111,9	97,9	November
99,2	103,7	94,9	99,0	92,7	100,2	109,0	Dezember
101,5	108,4	94,1	101,4	103,0	101,2	96,2	2011 Januar
105,4	107,7	96,9	106,2	107,5	106,0	95,9	Februar
115,8	102,6	107,9	118,8	121,3	118,4	111,1	März
105,0	106,3	104,0	105,0	111,7	103,8	105,3	April
112,6	92,6	107,7	116,1	115,3	116,3	109,4	Mai
107,1	86,6	102,9	110,7	113,6	110,2	112,0	Juni
107,8	109,2	107,7	107,6	109,7	107,3	109,2	Juli
103,6	90,2	108,2	105,0	101,8	105,5	105,6	August
110,5	95,9	101,2	113,9	106,5	115,3	112,1	September
108,4	103,6	96,7	110,6	104,4	111,7	123,4	Oktober
109,7	106,1	99,4	111,6	99,6	113,7	118,1	November
98,9	104,1	92,0	99,0	90,7	100,6	115,8	Dezember
100,5	102,7	92,1	101,1	103,0	100,8	155,6	2012 Januar
105,1	104,6	97,5	106,1	104,2	106,4	159,2	Februar
111,4	117,1	103,0	111,5	109,3	111,9	154,3	März
99,8	96,5	94,0	100,9	100,9	100,9	167,7	April
105,0	96,3	100,9	106,8	105,9	106,9	212,3	Mai
104,2	97,6	96,5	106,1	106,3	106,0	216,0	Juni
100,4	97,2	97,4	101,2	102,4	100,9	284,9	Juli
96,6	95,2	88,7	97,7	94,4	98,3	248,7	August
97,7	99,2	88,9	98,5	94,5	99,2	252,5	September
109,0	117,9	97,1	109,0	102,3	110,2	294,8	Oktober
98,3	97,9	88,3	99,5	90,8	101,0	267,0	November
84,4	110,0	76,2	81,5	75,6	82,6	254,7	Dezember
99,9	103,9	92,0	100,1	101,1	99,9	269,5	2013 Januar
97,4	107,3	89,2	96,8	93,0	97,5	259,9	Februar
99,1	98,3	93,3	99,8	96,6	100,4	307,1	März
100,2	97,7	90,6	101,6	102,6	101,4	273,8	April
101,1	99,6	92,8	102,1	99,9	102,5	295,1	Mai

*) Außenhandelsindizes und Außenhandelsvolumen nach EGW können über Genesis-Online abgerufen werden (Tabellen 51000-0057 jährlich, 51000-0058 monatlich bzw. Zeitreihen 51000BJ902 jährlich, 51000BM902 monatlich).

10.6 Index der Durchschnittswerte (Jahr 2010 = 100) nach Warengruppen der Ernährungswirtschaft und der Gewerblichen Wirtschaft *)

**10.6.1 Ausfuhr
Insgesamt**

Jahr, Monat	Insgesamt (EGW 1-9)	Ernährungs- wirtschaft (EGW 1-4)	Lebende Tiere (EGW 1)	Nahrungsmittel tierischen Ursprungs (EGW 2)	Nahrungsmittel pflanzlichen Ursprungs (EGW 3)	Genussmittel (EGW 4)
2008 Januar	102,6	102,8	100,2	105,2	102,3	99,2
2008 Februar	101,8	103,4	97,2	104,4	103,3	102,0
2008 März	100,9	103,9	95,9	105,4	104,4	100,2
2008 April	102,2	104,7	100,3	102,5	107,9	100,6
2008 Mai	101,1	104,2	100,1	102,4	106,5	102,0
2008 Juni	102,8	104,6	103,2	105,6	105,4	101,2
2008 Juli	104,2	105,1	106,1	105,5	105,5	103,4
2008 August	105,2	104,3	102,1	107,0	103,4	101,3
2008 September	103,4	105,7	102,8	107,9	104,6	104,5
2008 Oktober	104,3	104,8	104,0	105,5	105,4	101,9
2008 November	104,5	102,7	104,8	103,7	102,6	101,0
2008 Dezember	107,5	101,6	106,5	102,8	102,0	97,3
2009 Januar	103,3	100,2	104,4	97,5	102,1	100,3
2009 Februar	103,0	100,1	106,5	96,0	103,6	97,6
2009 März	103,4	98,9	106,5	94,1	101,6	99,7
2009 April	101,9	98,3	101,6	93,8	100,5	101,7
2009 Mai	100,8	97,2	104,8	94,9	99,4	95,6
2009 Juni	100,4	97,7	104,3	94,6	99,1	99,1
2009 Juli	102,4	97,0	105,4	95,3	97,5	97,9
2009 August	101,5	95,7	98,4	94,2	96,2	97,0
2009 September	100,3	96,5	101,8	95,2	96,4	98,5
2009 Oktober	100,9	95,2	95,8	93,3	96,0	96,6
2009 November	101,6	96,8	99,8	96,2	96,4	98,7
2009 Dezember	103,2	96,4	99,5	96,6	96,2	95,8
2010 Januar	95,8	95,7	97,1	94,5	96,9	94,4
2010 Februar	96,3	96,6	96,7	95,3	97,8	96,0
2010 März	97,9	96,7	96,0	96,5	96,5	97,6
2010 April	98,4	97,5	90,2	98,5	97,0	97,5
2010 Mai	98,7	97,6	98,8	99,3	96,2	97,8
2010 Juni	101,0	99,1	101,4	100,6	97,0	101,1
2010 Juli	102,2	100,3	102,7	102,1	98,4	101,3
2010 August	100,6	100,7	99,2	102,3	99,5	100,8
2010 September	100,5	102,9	101,0	102,2	103,6	102,7
2010 Oktober	100,3	102,5	97,9	101,2	103,7	102,4
2010 November	101,2	103,4	106,8	102,3	103,8	104,4
2010 Dezember	104,3	104,2	110,9	103,8	104,9	102,0
2011 Januar	101,8	105,8	109,7	103,6	108,2	103,2
2011 Februar	101,8	107,6	104,4	104,9	110,6	104,5
2011 März	102,6	108,5	102,7	106,4	110,7	107,4
2011 April	101,6	109,5	111,4	108,7	110,6	107,7
2011 Mai	102,1	109,1	113,2	108,3	110,6	106,3
2011 Juni	102,6	109,0	107,7	109,2	108,9	109,0
2011 Juli	102,7	109,5	118,7	110,4	108,0	110,8
2011 August	103,2	109,1	119,6	109,6	108,6	108,2
2011 September	103,5	109,9	109,1	110,1	109,9	109,5
2011 Oktober	103,0	110,0	111,0	110,2	110,0	109,3
2011 November	103,8	110,6	118,6	111,4	110,4	108,9
2011 Dezember	105,9	110,3	127,2	110,9	109,8	108,0
2012 Januar	105,6	113,8	114,6	114,3	113,5	113,5
2012 Februar	106,9	114,4	109,6	114,9	114,4	113,7
2012 März	106,1	114,0	113,5	115,3	113,2	113,5
2012 April	106,3	114,8	118,2	115,1	115,2	112,7
2012 Mai	106,4	114,2	123,1	113,9	114,4	113,3
2012 Juni	106,5	114,2	116,3	112,5	116,1	112,6
2012 Juli	107,4	113,9	116,8	112,6	115,4	112,6
2012 August	108,8	116,3	125,4	114,9	117,9	113,9
2012 September	107,9	116,5	122,9	116,6	117,4	113,1
2012 Oktober	106,6	118,3	124,3	117,9	120,7	111,7
2012 November	107,4	117,4	122,1	118,2	119,5	109,9
2012 Dezember	109,4	117,2	123,1	118,7	118,9	109,1
2013 Januar	105,8	117,3	128,1	117,1	119,4	110,3
2013 Februar	107,2	117,2	123,9	116,3	119,6	111,6
2013 März	106,1	117,0	120,5	116,3	118,9	112,5
2013 April	105,7	118,1	115,2	117,8	120,4	112,6
2013 Mai	105,3	117,4	116,3	119,3	118,2	111,3

*) Außenhandelsindizes und Außenhandelsvolumen nach EGW können über Genesis-Online abgerufen werden
(Tabellen 51000-0057 jährlich, 51000-0058 monatlich bzw. Zeitreihen 51000BJ902 jährlich, 51000BM902 monatlich).

10.6 Index der Durchschnittswerte (Jahr 2010 = 100) nach Warengruppen der Ernährungswirtschaft und der Gewerblichen Wirtschaft *)

10.6.1 Ausfuhr
Insgesamt

Gewerbliche Wirtschaft (EGW 5-8)	Rohstoffe (EGW 5)	Halbwaren (EGW 6)	Fertigwaren (EGW 7+8)	Vorerzeugnisse (EGW 7)	Enderzeugnisse (EGW 8)	Andere nicht aufgliederbare Warenverkehre (EGW 9)	Jahr, Monat
102,7	100,1	100,8	102,9	115,4	100,8	96,5	2008 Januar
101,7	104,4	104,9	101,5	112,2	99,8	104,4	Februar
100,7	106,7	106,0	100,3	113,4	98,2	106,2	März
102,1	106,8	109,6	101,5	110,9	100,1	103,9	April
100,8	103,9	114,1	99,9	112,2	97,9	105,1	Mai
102,6	105,8	118,1	101,6	114,7	99,5	106,3	Juni
104,2	104,8	117,3	103,3	115,2	101,5	98,4	Juli
105,2	116,4	115,8	104,4	120,4	101,8	107,5	August
103,3	113,8	113,2	102,7	116,3	100,6	100,7	September
104,1	119,2	107,8	103,7	115,3	102,0	109,5	Oktober
104,5	114,3	98,4	104,8	113,8	103,6	110,6	November
108,0	121,7	87,3	109,4	113,1	108,9	105,1	Dezember
103,7	113,9	83,9	104,9	103,2	105,1	98,1	2009 Januar
103,4	103,4	82,7	104,9	105,5	104,8	94,1	Februar
103,9	100,4	81,0	105,6	106,8	105,5	97,1	März
102,6	92,2	79,7	104,6	107,7	104,1	85,1	April
101,4	91,0	81,2	103,1	97,0	104,2	88,7	Mai
100,7	89,1	86,2	101,9	96,2	102,9	92,3	Juni
103,1	87,8	83,9	104,7	95,1	106,4	89,1	Juli
102,1	80,5	85,7	103,7	92,6	105,8	93,7	August
100,7	84,7	84,6	102,0	96,4	102,9	96,6	September
101,2	85,0	87,1	102,4	96,0	103,5	100,7	Oktober
102,0	87,0	87,6	103,1	98,7	103,8	100,4	November
103,6	85,3	87,0	105,1	95,7	106,5	105,1	Dezember
95,7	93,0	90,8	96,1	93,8	96,5	101,7	2010 Januar
96,2	95,2	92,1	96,5	95,1	96,7	103,5	Februar
98,1	96,8	95,0	98,3	96,0	98,7	93,2	März
98,6	97,1	99,1	98,6	99,0	98,5	94,0	April
98,9	96,9	102,8	98,6	98,9	98,6	96,0	Mai
101,1	98,2	103,2	101,0	100,2	101,1	101,2	Juni
102,4	102,1	99,7	102,6	102,1	102,6	100,9	Juli
100,6	101,7	99,1	100,7	101,4	100,6	98,8	August
100,4	102,7	101,0	100,3	102,7	100,0	97,4	September
100,2	103,6	101,1	100,1	102,4	99,8	97,8	Oktober
100,9	105,1	105,2	100,6	103,5	100,2	108,4	November
104,2	109,3	108,7	103,8	102,9	103,9	112,8	Dezember
101,4	111,1	111,1	100,6	105,9	99,7	108,3	2011 Januar
101,5	113,6	112,7	100,6	106,9	99,5	101,6	Februar
102,2	112,6	115,6	101,2	108,0	100,1	111,0	März
101,3	113,7	115,8	100,3	108,3	99,0	96,5	April
101,5	115,9	119,1	100,3	109,1	99,0	110,9	Mai
102,2	116,4	114,5	101,3	109,0	100,1	103,9	Juni
102,3	118,2	117,6	101,2	108,0	100,2	103,1	Juli
102,7	117,7	119,4	101,5	105,8	100,7	112,2	August
103,2	119,3	122,2	101,8	108,8	100,8	100,7	September
102,7	120,6	118,9	101,4	109,7	100,3	100,9	Oktober
103,5	116,6	117,6	102,5	107,2	101,8	99,4	November
105,6	119,0	118,0	104,6	106,3	104,4	104,6	Dezember
104,8	122,0	142,2	102,6	108,2	101,6	117,3	2012 Januar
106,4	122,6	138,1	104,4	109,0	103,7	109,3	Februar
105,7	122,7	140,0	103,5	106,2	103,1	104,9	März
106,0	115,4	144,5	103,8	108,4	103,1	102,4	April
105,9	119,2	140,4	103,9	109,5	103,0	108,1	Mai
106,1	118,5	133,9	104,4	110,2	103,5	107,3	Juni
107,0	114,2	137,4	105,4	108,0	105,0	106,9	Juli
108,3	118,2	143,4	106,2	109,5	105,6	110,2	August
107,5	116,3	142,0	105,5	108,9	105,0	105,6	September
105,9	119,2	138,7	103,9	108,3	103,3	106,9	Oktober
106,8	121,5	138,9	105,0	106,6	104,7	107,3	November
108,9	122,7	142,7	106,6	105,5	106,8	108,8	Dezember
105,0	124,2	138,0	102,9	110,4	101,7	109,3	2013 Januar
106,6	121,0	136,7	104,7	105,9	104,5	107,5	Februar
105,7	122,3	134,5	103,8	106,4	103,5	102,5	März
105,2	120,9	131,5	103,6	106,6	103,1	104,1	April
105,0	119,5	132,2	103,4	104,4	103,2	97,9	Mai

*) Außenhandelsindizes und Außenhandelsvolumen nach EGW können über Genesis-Online abgerufen werden
(Tabellen 51000-0057 jährlich, 51000-0058 monatlich bzw. Zeitreihen 51000BJ902 jährlich, 51000BM902 monatlich).

10.6 Index der Durchschnittswerte (Jahr 2010 = 100) nach Warengruppen der Ernährungswirtschaft und der Gewerblichen Wirtschaft *)

**10.6.2 Einfuhr
Insgesamt**

Jahr, Monat	Insgesamt (EGW 1-9)	Ernährungs- wirtschaft (EGW 1-4)	Lebende Tiere (EGW 1)	Nahrungsmittel tierischen Ursprungs (EGW 2)	Nahrungsmittel pflanzlichen Ursprungs (EGW 3)	Genussmittel (EGW 4)
2008 Januar	100,9	99,0	84,8	99,6	97,2	109,5
Februar	103,1	100,1	88,6	99,7	99,5	106,8
März	102,3	101,6	93,2	100,3	100,5	113,0
April	103,5	102,1	97,4	100,0	101,4	110,5
Mai	102,6	101,5	99,9	98,3	102,0	106,6
Juni	106,8	103,0	106,8	102,4	102,4	105,7
Juli	107,1	103,7	107,0	103,0	102,6	110,3
August	107,0	103,1	114,6	101,7	103,1	103,5
September	107,2	103,5	112,6	102,9	102,0	109,7
Oktober	106,2	102,4	108,6	102,5	100,5	109,3
November ...	107,1	104,5	104,6	105,1	102,2	113,4
Dezember ...	106,7	102,6	99,9	102,9	100,7	110,4
2009 Januar	100,6	98,9	101,8	97,8	99,3	99,2
Februar	101,2	99,4	102,0	97,0	98,9	105,6
März	101,5	98,4	104,4	97,2	97,9	102,1
April	97,6	97,9	101,5	96,0	97,9	101,0
Mai	98,2	97,6	105,5	95,3	97,2	102,4
Juni	97,7	95,8	105,5	95,1	95,1	98,7
Juli	98,6	95,7	108,1	94,2	94,6	100,9
August	97,0	94,2	105,1	94,5	92,1	101,8
September	97,2	94,4	100,0	92,3	93,3	101,6
Oktober	96,5	93,6	91,8	93,9	92,6	97,0
November ...	96,5	95,5	94,0	95,1	93,1	105,7
Dezember ...	98,7	95,9	91,6	97,3	95,1	97,2
2010 Januar	92,8	94,9	96,8	94,9	95,9	90,7
Februar	96,7	97,0	102,1	95,2	98,3	93,6
März	96,1	98,3	102,0	97,1	99,7	94,1
April	98,3	99,0	96,8	97,3	100,4	96,3
Mai	100,5	99,1	101,8	98,7	100,0	95,4
Juni	100,8	100,1	107,4	101,5	99,2	99,7
Juli	103,1	99,9	101,3	100,4	99,5	100,3
August	100,8	99,7	101,6	100,6	98,7	102,0
September	101,8	101,3	94,6	102,2	99,8	106,2
Oktober	101,1	101,7	94,0	102,0	100,8	105,8
November ...	102,5	102,9	103,2	102,8	102,3	105,4
Dezember ...	103,6	105,2	100,0	105,3	104,9	106,9
2011 Januar	104,0	106,3	96,4	100,8	107,5	112,4
Februar	105,2	109,6	102,7	105,2	110,5	114,6
März	104,9	109,9	107,0	106,7	109,8	116,5
April	106,4	109,5	109,9	107,6	108,6	116,9
Mai	104,8	109,5	111,8	106,9	108,4	117,9
Juni	106,5	108,7	107,4	108,0	106,5	118,5
Juli	106,4	109,2	108,7	107,6	107,4	118,5
August	107,4	108,2	102,6	108,0	105,9	117,8
September	107,0	108,3	108,1	108,9	105,5	118,0
Oktober	109,1	109,2	102,6	109,9	106,8	117,9
November ...	108,0	109,7	109,4	111,0	107,1	116,4
Dezember ...	109,6	110,0	112,5	111,0	107,3	117,6
2012 Januar	110,4	112,1	111,9	111,9	109,9	121,2
Februar	110,5	111,8	110,0	114,0	109,8	116,5
März	111,9	112,9	118,3	113,1	110,7	120,5
April	110,5	113,1	118,5	112,5	111,3	120,5
Mai	110,2	112,6	116,8	112,0	111,3	118,8
Juni	110,9	113,3	115,7	109,2	114,0	117,1
Juli	112,1	112,2	110,7	109,3	112,1	117,2
August	113,1	114,0	118,8	112,6	112,5	120,9
September	113,4	114,6	128,0	112,8	113,6	120,2
Oktober	112,0	114,3	124,6	114,0	113,8	115,5
November ...	115,6	116,3	122,3	114,2	116,6	118,2
Dezember ...	114,9	116,5	122,8	114,6	117,2	116,2
2013 Januar	110,6	114,1	120,2	111,2	115,7	112,1
Februar	109,0	114,5	122,8	112,4	114,9	115,1
März	111,2	114,9	122,1	112,9	115,3	115,2
April	112,2	114,5	119,7	111,7	114,8	116,7
Mai	108,3	114,6	113,7	113,9	115,5	112,2

*) Außenhandelsindizes und Außenhandelsvolumen nach EGW können über Genesis-Online abgerufen werden
(Tabellen 51000-0057 jährlich, 51000-0058 monatlich bzw. Zeitreihen 51000BJ902 jährlich, 51000BM902 monatlich).

10.6 Index der Durchschnittswerte (Jahr 2010 = 100) nach Warengruppen der Ernährungswirtschaft und der Gewerblichen Wirtschaft *)

10.6.2 Einfuhr

Insgesamt

Gewerbliche Wirtschaft (EGW 5-8)	Rohstoffe (EGW 5)	Halbwaren (EGW 6)	Fertigwaren (EGW 7+8)	Vorerzeugnisse (EGW 7)	Enderzeugnisse (EGW 8)	Andere nicht aufgliederbare Warenverkehre (EGW 9)	Jahr, Monat
101,1	103,1	102,4	100,5	111,5	98,6	99,0	2008 Januar
103,4	106,9	102,4	103,0	113,8	101,1	99,9	Februar
103,3	106,9	103,6	102,6	110,3	101,1	79,6	März
103,8	113,2	106,2	102,0	112,3	100,2	98,6	April
102,6	115,3	109,3	99,8	112,0	97,5	102,8	Mai
107,1	124,8	111,2	104,0	116,9	101,4	105,4	Juni
107,5	128,4	116,4	103,0	115,4	100,7	104,6	Juli
107,9	134,7	114,1	102,8	116,5	100,2	95,4	August
107,8	127,2	113,0	104,2	120,2	101,4	99,6	September
106,9	122,0	108,3	104,5	116,1	102,5	99,2	Oktober
107,4	112,3	100,6	107,5	113,4	106,5	104,9	November
107,2	103,6	87,3	110,7	112,3	110,5	106,2	Dezember
100,9	89,6	80,4	105,9	103,9	106,3	95,9	2009 Januar
101,4	87,4	78,0	107,4	101,8	108,4	100,1	Februar
100,9	87,9	76,7	106,6	98,3	108,0	130,4	März
97,5	80,2	75,5	103,5	100,0	104,0	97,6	April
98,1	79,4	73,8	104,9	97,3	106,4	103,3	Mai
97,8	82,0	76,8	103,3	95,6	104,7	101,4	Juni
98,9	87,2	77,6	103,7	96,2	105,1	97,5	Juli
97,5	82,6	79,0	103,2	96,6	104,4	92,0	August
97,3	84,6	80,9	101,7	96,9	102,5	102,6	September
97,1	83,2	81,8	101,4	96,2	102,3	89,5	Oktober
96,5	83,0	81,6	100,6	93,8	101,9	98,0	November
99,4	87,2	85,3	103,7	96,3	105,1	89,9	Dezember
92,7	88,4	83,2	94,7	93,2	94,9	91,7	2010 Januar
96,6	91,6	91,1	98,1	93,8	98,9	98,5	Februar
95,8	91,8	93,9	96,5	94,4	96,9	102,2	März
98,3	95,5	98,8	98,7	96,2	99,2	96,6	April
100,7	101,6	106,0	99,9	99,2	100,0	98,6	Mai
100,8	101,0	105,5	100,2	99,4	100,3	102,8	Juni
103,5	105,0	100,6	103,7	101,4	104,1	99,4	Juli
101,1	103,7	98,2	101,2	100,6	101,3	94,1	August
101,8	104,8	102,5	101,3	101,7	101,3	105,1	September
101,2	105,3	100,9	100,6	104,6	100,0	98,8	Oktober
102,2	108,3	105,9	100,9	105,5	100,1	112,1	November
103,8	111,5	110,6	101,7	103,8	101,3	95,9	Dezember
104,0	117,6	112,6	100,8	106,1	99,8	96,0	2011 Januar
104,8	121,7	118,7	100,6	108,2	99,2	105,7	Februar
104,4	125,0	116,2	100,4	108,4	99,0	105,2	März
106,2	130,8	120,9	100,6	105,5	99,7	102,8	April
104,0	130,7	118,9	99,0	108,7	97,3	117,3	Mai
106,3	130,8	120,0	101,8	110,9	100,1	104,9	Juni
106,3	130,8	119,5	100,9	112,0	98,9	101,5	Juli
107,4	133,7	122,8	102,0	114,7	99,8	103,4	August
106,9	131,6	121,1	102,2	113,4	100,3	107,8	September
109,3	132,6	119,2	105,0	115,9	103,2	101,7	Oktober
107,8	135,0	118,7	102,7	111,5	101,3	109,7	November
109,7	136,9	117,7	104,5	112,6	103,2	105,6	Dezember
110,9	139,4	140,1	103,7	106,7	103,2	98,9	2012 Januar
110,5	140,7	146,4	102,4	111,1	100,9	109,4	Februar
111,9	145,4	145,5	103,2	116,6	100,9	109,8	März
110,0	144,1	141,2	102,0	110,3	100,5	114,6	April
110,2	144,2	141,4	102,4	109,4	101,1	106,3	Mai
110,1	138,3	145,6	102,7	108,1	101,7	119,9	Juni
112,8	131,9	149,3	106,2	108,9	105,7	104,9	Juli
113,3	137,6	142,8	106,8	110,2	106,2	110,4	August
113,2	141,9	138,4	106,4	117,2	104,5	114,5	September
112,1	142,6	147,3	103,8	109,8	102,8	107,7	Oktober
115,5	138,0	154,6	108,4	124,8	105,7	115,6	November
116,1	139,1	152,2	107,7	112,0	107,0	101,9	Dezember
110,7	137,0	140,4	103,8	108,4	103,0	106,2	2013 Januar
108,6	137,7	136,9	101,1	107,6	100,0	108,3	Februar
112,0	135,6	142,7	105,6	109,7	104,8	100,4	März
112,3	135,9	155,6	104,8	109,7	103,9	109,6	April
108,5	130,1	151,5	101,2	109,2	99,8	101,0	Mai

*) Außenhandelsindizes und Außenhandelsvolumen nach EGW können über Genesis-Online abgerufen werden
(Tabellen 51000-0057 jährlich, 51000-0058 monatlich bzw. Zeitreihen 51000BJ902 jährlich, 51000BM902 monatlich).

**10.7 Terms of Trade (Jahr 2010 = 100) nach Warengruppen der Ernährungswirtschaft
und der Gewerblichen Wirtschaft *)**

Insgesamt

Jahr, Monat	Insgesamt (EGW 1-9)	Ernährungs- wirtschaft (EGW 1-4)	lebende Tiere (EGW 1)	Nahrungsmittel tierischen Ursprungs (EGW 2)	Nahrungsmittel pflanzlichen Ursprungs (EGW 3)	Genussmittel (EGW 4)
2008 Januar	101,7	103,8	118,2	105,6	105,2	90,6
Februar	98,7	103,3	109,7	104,7	103,8	95,5
März	98,6	102,3	102,9	105,1	103,9	88,7
April	98,7	102,5	103,0	102,5	106,4	91,0
Mai	98,5	102,7	100,2	104,2	104,4	95,7
Juni	96,3	101,6	96,6	103,1	102,9	95,7
Juli	97,3	101,4	99,2	102,4	102,8	93,7
August	98,3	101,2	89,1	105,2	100,3	97,9
September .	96,5	102,1	91,3	104,9	102,5	95,3
Oktober	98,2	102,3	95,8	102,9	104,9	93,2
November ...	97,6	98,3	100,2	98,7	100,4	89,1
Dezember ...	100,7	99,0	106,6	99,9	101,3	88,1
2009 Januar	102,7	101,3	102,6	99,7	102,8	101,1
Februar	101,8	100,7	104,4	99,0	104,8	92,4
März	101,9	100,5	102,0	96,8	103,8	97,6
April	104,4	100,4	100,1	97,7	102,7	100,7
Mai	102,6	99,6	99,3	99,6	102,3	93,4
Juni	102,8	102,0	98,9	99,5	104,2	100,4
Juli	103,9	101,4	97,5	101,2	103,1	97,0
August	104,6	101,6	93,6	99,7	104,5	95,3
September .	103,2	102,2	101,8	103,1	103,3	96,9
Oktober	104,6	101,7	104,4	99,4	103,7	99,6
November ...	105,3	101,4	106,2	101,2	103,5	93,4
Dezember ...	104,6	100,5	108,6	99,3	101,2	98,6
2010 Januar	103,2	100,8	100,3	99,6	101,0	104,1
Februar	99,6	99,6	94,7	100,1	99,5	102,6
März	101,9	98,4	94,1	99,4	96,8	103,7
April	100,1	98,5	93,2	101,2	96,6	101,2
Mai	98,2	98,5	97,1	100,6	96,2	102,5
Juni	100,2	99,0	94,4	99,1	97,8	101,4
Juli	99,1	100,4	101,4	101,7	98,9	101,0
August	99,8	101,0	97,6	101,7	100,8	98,8
September .	98,7	101,6	106,8	100,0	103,8	96,7
Oktober	99,2	100,8	104,1	99,2	102,9	96,8
November ...	98,7	100,5	103,5	99,5	101,5	99,1
Dezember ...	100,7	99,0	110,9	98,6	100,0	95,4
2011 Januar	97,9	99,5	113,8	102,8	100,7	91,8
Februar	96,8	98,2	101,7	99,7	100,1	91,2
März	97,8	98,7	96,0	99,7	100,8	92,2
April	95,5	100,0	101,4	101,0	101,8	92,1
Mai	97,4	99,6	101,3	101,3	102,0	90,2
Juni	96,3	100,3	100,3	101,1	102,3	92,0
Juli	96,5	100,3	109,2	102,6	100,6	93,5
August	96,1	100,8	116,6	101,5	102,5	91,9
September .	96,7	101,5	100,9	101,1	104,2	92,8
Oktober	94,4	100,7	108,2	100,3	103,0	92,7
November ...	96,1	100,8	108,4	100,4	103,1	93,6
Dezember ...	96,6	100,3	113,1	99,9	102,3	91,8
2012 Januar	95,7	101,5	102,4	102,1	103,3	93,6
Februar	96,7	102,3	99,6	100,8	104,2	97,6
März	94,8	101,0	95,9	101,9	102,3	94,2
April	96,2	101,5	99,7	102,3	103,5	93,5
Mai	96,6	101,4	105,4	101,7	102,8	95,4
Juni	96,0	100,8	100,5	103,0	101,8	96,2
Juli	95,8	101,5	105,5	103,0	102,9	96,1
August	96,2	102,0	105,6	102,0	104,8	94,2
September .	95,1	101,7	96,0	103,4	103,3	94,1
Oktober	95,2	103,5	99,8	103,4	106,1	96,7
November ...	92,9	100,9	99,8	103,5	102,5	93,0
Dezember ...	95,2	100,6	100,2	103,6	101,5	93,9
2013 Januar	95,7	102,8	106,6	105,3	103,2	98,4
Februar	98,3	102,4	100,9	103,5	104,1	97,0
März	95,4	101,8	98,7	103,0	103,1	97,7
April	94,2	103,1	96,2	105,5	104,9	96,5
Mai	97,2	102,4	102,3	104,7	102,3	99,2

*) Die Terms of Trade können über Genesis-Online abgerufen werden (Tabellen 51000-0057 jährlich, 51000-0058 monatlich bzw. Zeitreihen 51000BJ902 jährlich, 51000BM902 monatlich).

**10.7 Terms of Trade (Jahr 2010 = 100) nach Warengruppen der Ernährungswirtschaft
und der Gewerblichen Wirtschaft *)**

Insgesamt

Gewerbliche Wirtschaft (EGW 5-8)	Rohstoffe (EGW 5)	Halbwaren (EGW 6)	Fertigwaren (EGW 7+8)	Vorerzeugnisse (EGW 7)	Enderzeugnisse (EGW 8)	Andere nicht aufgliederbare Warenverkehre (EGW 9)	Jahr, Monat
101,6	97,1	98,4	102,4	103,5	102,2	97,5	2008 Januar
98,4	97,7	102,4	98,5	98,6	98,7	104,5	Februar
97,5	99,8	102,3	97,8	102,8	97,1	133,4	März
98,4	94,3	103,2	99,5	98,8	99,9	105,4	April
98,2	90,1	104,4	100,1	100,2	100,4	102,2	Mai
95,8	84,8	106,2	97,7	98,1	98,1	100,9	Juni
96,9	81,6	100,8	100,3	99,8	100,8	94,1	Juli
97,5	86,4	101,5	101,6	103,3	101,6	112,7	August
95,8	89,5	100,2	98,6	96,8	99,2	101,1	September
97,4	97,7	99,5	99,2	99,3	99,5	110,4	Oktober
97,3	101,8	97,8	97,5	100,4	97,3	105,4	November
100,7	117,5	100,0	98,8	100,7	98,6	99,0	Dezember
102,8	127,1	104,4	99,1	99,3	98,9	102,3	2009 Januar
102,0	118,3	106,0	97,7	103,6	96,7	94,0	Februar
103,0	114,2	105,6	99,1	108,6	97,7	74,5	März
105,2	115,0	105,6	101,1	107,7	100,1	87,2	April
103,4	114,6	110,0	98,3	99,7	97,9	85,9	Mai
103,0	108,7	112,2	98,6	100,6	98,3	91,0	Juni
104,2	100,7	108,1	101,0	98,9	101,2	91,4	Juli
104,7	97,5	108,5	100,5	95,9	101,3	101,8	August
103,5	100,1	104,6	100,3	99,5	100,4	94,2	September
104,2	102,2	106,5	101,0	99,8	101,2	112,5	Oktober
105,7	104,8	107,4	102,5	105,2	101,9	102,4	November
104,2	97,8	102,0	101,4	99,4	101,3	116,9	Dezember
103,2	105,2	109,1	101,5	100,6	101,7	110,9	2010 Januar
99,6	103,9	101,1	98,4	101,4	97,8	105,1	Februar
102,4	105,4	101,2	101,9	101,7	101,9	91,2	März
100,3	101,7	100,3	99,9	102,9	99,3	97,3	April
98,2	95,4	97,0	98,7	99,7	98,6	97,4	Mai
100,3	97,2	97,8	100,8	100,8	100,8	98,4	Juni
98,9	97,2	99,1	98,9	100,7	98,6	101,5	Juli
99,5	98,1	100,9	99,5	100,8	99,3	105,0	August
98,6	98,0	98,5	99,0	101,0	98,7	92,7	September
99,0	98,4	100,2	99,5	97,9	99,8	99,0	Oktober
98,7	97,0	99,3	99,7	98,1	100,1	96,7	November
100,4	98,0	98,3	102,1	99,1	102,6	117,6	Dezember
97,5	94,5	98,7	99,8	99,8	99,9	112,8	2011 Januar
96,9	93,3	94,9	100,0	98,8	100,3	96,1	Februar
97,9	90,1	99,5	100,8	99,6	101,1	105,5	März
95,4	86,9	95,8	99,7	102,7	99,3	93,9	April
97,6	88,7	100,2	101,3	100,4	101,7	94,5	Mai
96,1	89,0	95,4	99,5	98,3	100,0	99,0	Juni
96,2	90,4	98,4	100,3	96,4	101,3	101,6	Juli
95,6	88,0	97,2	99,5	92,2	100,9	108,5	August
96,5	90,7	100,9	99,6	95,9	100,5	93,4	September
94,0	91,0	99,7	96,6	94,7	97,2	99,2	Oktober
96,0	86,4	99,1	99,8	96,1	100,5	90,6	November
96,3	86,9	100,3	100,1	94,4	101,2	99,1	Dezember
94,5	87,5	101,5	98,9	101,4	98,4	118,6	2012 Januar
96,3	87,1	94,3	102,0	98,1	102,8	99,9	Februar
94,5	84,4	96,2	100,3	91,1	102,2	95,5	März
96,4	80,1	102,3	101,8	98,3	102,6	89,4	April
96,1	82,7	99,3	101,5	100,1	101,9	101,7	Mai
96,4	85,7	92,0	101,7	101,9	101,8	89,5	Juni
94,9	86,6	92,0	99,2	99,2	99,3	101,9	Juli
95,6	85,9	100,4	99,4	99,4	99,4	99,8	August
95,0	82,0	102,6	99,2	92,9	100,5	92,2	September
94,5	83,6	94,2	100,1	98,6	100,5	99,3	Oktober
92,5	88,0	89,8	96,9	85,4	99,1	92,8	November
93,8	88,2	93,8	99,0	94,2	99,8	106,8	Dezember
94,9	90,7	98,3	99,1	101,8	98,7	102,9	2013 Januar
98,2	87,9	99,9	103,6	98,4	104,5	99,3	Februar
94,4	90,2	94,3	98,3	97,0	98,8	102,1	März
93,7	89,0	84,5	98,9	97,2	99,2	95,0	April
96,8	91,9	87,3	102,2	95,6	103,4	96,9	Mai

*) Die Terms of Trade können über Genesis-Online abgerufen werden (Tabellen 51000-0057 jährlich, 51000-0058 monatlich bzw. Zeitreihen 51000BJ902 jährlich, 51000BM902 monatlich).

10.8 Index der tatsächlichen Werte (Jahr 2010 = 100) nach Teilen des Internationalen Warenverzeichnisses für den Außenhandel (SITC - Rev. 4)

10.8.1 Ausfuhr

Insgesamt

Jahr, Monat	SITC - Teil										
	Insgesamt	0 Nahrungsmittel und lebende Tiere	1 Getränke und Tabak	2 Rohstoffe	3 Mineral. Brennstoffe, Schmiermittel	4 Tierische und pflanzliche Öle, Fette und Wachse	5 Chemische Erzeugnisse	6 Bearbeitete Waren nach Beschaffenheit gegliedert	7 Maschinenbau- und elektrotechn. Erzeugnisse, Fahrzeuge	8 Verschiedene Fertigwaren	9 Andere Waren
2008 Januar	112,5	94,2	95,5	103,5	147,2	106,7	155,4	118,0	106,9	102,2	72,2
2008 Februar	113,1	91,2	90,4	102,6	125,5	92,8	148,1	113,8	111,4	101,3	87,0
2008 März	112,1	88,8	95,7	109,3	153,5	109,0	144,7	115,0	108,6	101,2	84,2
2008 April	119,8	98,0	101,6	110,6	147,3	130,1	150,6	125,0	118,9	102,5	80,5
2008 Mai	108,0	99,2	107,1	119,9	135,7	108,3	138,5	116,7	104,3	87,4	73,7
2008 Juni	118,0	99,7	119,7	119,6	166,1	125,4	156,3	121,6	113,7	101,4	79,3
2008 Juli	116,1	96,2	118,2	109,1	158,0	116,4	158,2	118,9	110,1	104,9	90,3
2008 August	101,4	96,4	107,0	94,9	123,5	108,2	143,7	108,2	92,3	98,0	68,3
2008 September ...	116,5	102,8	110,5	100,2	124,8	122,2	151,8	120,9	112,7	108,5	84,3
2008 Oktober	120,1	113,5	105,8	99,3	132,9	116,1	156,1	121,1	115,1	115,2	101,3
2008 November	103,0	96,8	95,5	70,4	122,7	91,2	132,9	99,8	99,6	100,4	90,8
2008 Dezember	90,4	94,9	86,0	58,3	110,5	112,4	109,8	80,4	89,2	90,3	84,1
2009 Januar	84,9	91,3	97,8	59,2	105,6	90,5	113,7	84,3	78,0	86,7	70,8
2009 Februar	85,4	88,0	83,6	61,1	92,0	91,8	117,6	81,8	79,1	89,3	71,7
2009 März	93,6	93,7	93,6	71,2	85,6	92,0	130,8	87,0	88,6	93,6	79,7
2009 April	86,2	90,8	94,2	73,3	80,6	68,4	124,1	83,8	79,1	84,6	74,4
2009 Mai	81,2	90,2	99,3	70,9	74,7	86,0	112,5	79,9	76,0	74,9	65,5
2009 Juni	89,3	91,6	102,1	70,7	88,6	92,6	121,7	85,1	85,0	82,5	82,3
2009 Juli	94,4	97,6	112,6	73,9	90,1	76,9	132,2	90,6	87,8	93,0	85,5
2009 August	80,2	91,4	101,2	67,7	86,2	82,4	110,7	78,6	71,8	83,8	75,1
2009 September ...	94,9	94,4	95,1	76,6	81,7	82,1	125,8	91,5	89,2	98,1	95,6
2009 Oktober	96,6	97,8	96,2	82,4	80,7	78,8	129,9	93,5	90,1	100,8	92,5
2009 November	96,7	93,1	96,6	76,2	82,7	77,1	127,3	89,9	93,5	96,9	90,5
2009 Dezember	90,4	95,0	91,6	68,4	90,9	88,3	112,4	78,6	88,4	91,0	95,5
2010 Januar	80,3	86,4	78,4	73,4	90,0	86,9	88,9	82,3	75,8	84,2	71,2
2010 Februar	88,4	88,7	84,6	89,6	92,1	77,6	91,1	86,8	87,2	92,0	84,8
2010 März	108,0	104,5	99,1	110,5	103,6	103,2	108,3	107,6	109,0	107,4	101,4
2010 April	94,9	92,1	98,0	102,5	99,5	88,8	98,2	97,1	94,8	88,6	84,0
2010 Mai	96,5	94,9	109,1	106,0	98,6	94,1	99,1	100,5	96,0	88,6	89,3
2010 Juni	107,9	100,8	111,7	111,8	93,9	102,8	106,1	111,0	109,6	100,0	121,2
2010 Juli	102,6	97,6	114,6	99,4	93,2	96,2	104,4	102,5	103,7	100,8	95,7
2010 August	94,2	99,0	110,5	90,1	90,4	103,7	99,9	96,1	90,4	99,4	90,6
2010 September ...	108,7	107,5	96,5	107,9	93,0	112,0	104,3	108,2	111,2	112,1	98,4
2010 Oktober	108,5	112,3	104,4	107,1	106,6	120,6	102,4	108,3	109,9	111,7	105,1
2010 November	110,5	109,5	101,2	107,9	112,1	116,8	100,3	107,1	113,7	111,9	129,6
2010 Dezember	102,5	107,5	92,3	95,8	130,8	98,0	96,9	92,7	104,2	103,4	128,7
2011 Januar	100,5	102,4	90,2	104,1	137,9	121,0	103,9	105,0	97,3	99,3	89,3
2011 Februar	107,1	104,4	92,0	124,8	126,6	140,0	107,5	111,7	105,5	106,8	89,0
2011 März	124,6	117,9	111,4	136,4	144,5	152,4	119,7	127,6	125,7	122,2	118,8
2011 April	107,1	110,3	105,5	120,4	113,2	135,0	106,3	113,7	106,7	99,7	93,3
2011 Mai	116,6	108,0	124,7	122,9	128,9	128,0	113,6	122,8	118,3	106,6	111,2
2011 Juni	111,2	113,3	115,1	118,5	123,1	141,9	110,0	117,2	111,0	103,1	103,7
2011 Juli	108,4	102,1	112,4	110,6	129,4	133,6	104,1	112,4	109,0	105,8	101,1
2011 August	108,0	110,5	117,2	110,0	109,6	137,2	106,9	114,4	105,4	110,1	109,8
2011 September ...	120,3	122,4	114,3	119,8	129,9	136,5	112,4	120,9	120,9	121,9	137,0
2011 Oktober	112,8	115,7	114,0	112,2	139,6	149,3	104,2	113,4	113,4	114,2	118,6
2011 November	119,2	116,8	115,3	117,0	137,3	154,2	108,3	113,6	123,2	120,7	126,2
2011 Dezember	107,4	112,0	102,4	98,6	153,1	129,5	97,3	97,8	111,9	104,9	109,8
2012 Januar	109,9	108,0	100,5	109,8	242,9	131,6	112,3	107,8	105,5	107,1	135,9
2012 Februar	116,9	112,6	109,6	118,7	244,5	169,6	108,4	112,1	117,1	113,9	139,1
2012 März	126,6	118,2	111,0	124,5	278,0	162,8	119,2	121,5	126,0	122,7	163,4
2012 April	111,3	104,1	109,3	112,2	239,3	145,8	106,1	107,5	109,7	103,5	164,2
2012 Mai	118,5	117,8	116,0	113,2	229,0	174,5	113,7	115,9	117,1	107,5	173,8
2012 Juni	121,3	114,2	121,8	108,4	212,5	173,4	113,1	114,8	121,0	110,8	215,6
2012 Juli	119,7	111,0	121,3	103,4	219,6	179,8	112,0	110,0	119,3	111,1	223,2
2012 August	115,5	116,7	117,8	99,5	277,9	183,5	111,7	108,6	109,3	111,3	219,7
2012 September ...	117,1	114,5	109,1	100,4	250,5	197,2	110,9	106,5	113,3	114,2	230,5
2012 Oktober	126,2	136,0	116,4	105,9	274,9	185,4	117,1	118,0	120,9	123,9	244,7
2012 November	120,1	125,9	113,9	98,5	238,8	183,0	110,7	108,7	117,7	117,1	230,4
2012 Dezember	101,1	111,1	98,6	88,2	264,0	141,1	91,6	84,3	99,2	96,9	199,6
2013 Januar	113,0	122,8	98,2	96,1	253,6	156,4	118,4	107,7	103,6	107,3	225,3
2013 Februar	113,3	111,5	99,8	97,3	269,7	129,6	110,4	103,9	108,7	108,0	218,4
2013 März	120,6	121,5	107,3	110,3	287,1	157,7	113,5	109,2	116,8	115,3	232,2
2013 April	120,3	115,1	108,3	103,5	254,4	156,8	115,6	111,0	117,7	110,2	232,7
2013 Mai	113,3	120,1	112,1	99,4	251,1	166,3	110,2	107,5	108,1	104,3	214,3

*) Außenhandelsindizes und Außenhandelsvolumen nach SITC können über Genesis-Online abgerufen werden (Tabelle 51000-0056 monatlich bzw. Zeitreihe 51000BM904 monatlich)

10.8 Index der tatsächlichen Werte (Jahr 2010 = 100) nach Teilen des Internationalen Warenverzeichnisses für den Außenhandel (SITC - Rev. 4)

10.8.2 Einfuhr

Insgesamt

Jahr, Monat	SITC - Teil										
	Insgesamt	0 Nahrungsmittel und lebende Tiere	1 Getränke und Tabak	2 Rohstoffe	3 Mineral. Brennstoffe, Schmiermittel	4 Tierische und pflanzliche Öle, Fette und Wachse	5 Chemische Erzeugnisse	6 Bearbeitete Waren nach Beschaffenheit gegliedert	7 Maschinenbau- und elektrotechn. Erzeugnisse, Fahrzeuge	8 Verschiedene Fertigwaren	9 Andere Waren
2008 Januar	105,2	100,4	118,2	96,2	117,6	95,0	132,7	113,4	98,5	99,7	69,7
2008 Februar	105,7	94,6	107,6	90,5	115,1	98,5	142,5	112,6	99,3	99,7	75,2
2008 März	104,8	95,9	106,7	97,3	111,0	109,1	134,3	116,9	99,8	92,8	77,7
2008 April	110,7	100,0	124,8	101,1	121,3	110,6	145,5	120,8	104,9	93,3	90,4
2008 Mai	103,8	100,0	113,5	101,5	114,9	107,4	130,5	120,6	93,9	86,9	96,2
2008 Juni	107,6	95,3	123,6	104,1	120,0	102,0	146,7	122,2	96,2	91,7	98,7
2008 Juli	114,2	98,4	126,9	109,3	142,8	114,4	152,6	123,9	100,6	102,0	92,2
2008 August	101,8	90,8	104,7	93,6	132,0	121,5	136,3	110,2	86,0	94,1	93,2
2008 September ...	112,8	94,9	125,3	100,1	135,6	101,4	149,8	117,1	101,7	105,5	104,1
2008 Oktober	114,6	100,7	136,2	99,9	132,2	119,5	147,7	119,7	103,1	105,5	129,6
2008 November	105,0	97,4	125,6	72,5	118,7	129,8	127,9	99,1	99,8	98,5	135,4
2008 Dezember	94,4	95,4	132,9	80,1	105,6	127,6	113,9	80,1	89,6	93,8	111,0
2009 Januar	88,3	97,2	104,7	72,0	94,3	99,8	115,9	82,0	79,0	98,3	76,8
2009 Februar	86,4	92,1	96,4	61,9	86,2	75,2	114,3	77,5	81,2	94,0	87,0
2009 März	92,4	99,0	110,3	67,7	85,6	85,3	116,1	79,8	91,7	92,0	114,7
2009 April	85,3	100,0	106,7	67,5	73,1	74,0	113,6	75,5	82,9	87,3	91,7
2009 Mai	79,1	92,0	97,0	59,4	73,8	71,9	106,0	69,8	75,8	80,2	81,8
2009 Juni	83,6	87,8	108,1	67,5	73,1	73,2	111,0	73,4	82,7	86,6	85,3
2009 Juli	86,3	92,2	117,7	63,7	79,5	72,4	121,8	76,6	78,8	97,8	94,7
2009 August	80,2	87,9	99,5	70,8	81,8	90,1	108,0	70,4	72,3	89,3	76,6
2009 September ...	93,2	90,8	111,1	71,1	92,3	94,9	119,9	84,4	90,6	98,0	91,7
2009 Oktober	94,2	92,9	112,4	76,9	82,8	88,3	124,5	86,5	93,7	95,2	96,9
2009 November	88,5	89,0	117,7	68,9	79,2	79,5	116,1	81,2	85,8	90,7	103,8
2009 Dezember	86,5	97,4	99,6	71,8	88,2	71,2	111,7	73,1	82,6	86,8	94,0
2010 Januar	83,0	90,9	86,8	77,4	86,4	74,1	92,2	78,6	78,0	88,9	80,3
2010 Februar	85,7	91,9	83,7	82,6	86,5	80,5	92,3	83,0	82,4	89,2	83,9
2010 März	104,4	105,0	103,2	97,6	101,4	107,6	107,9	101,1	106,7	103,1	103,0
2010 April	93,7	95,1	96,6	99,7	96,4	87,0	100,1	93,6	92,6	85,2	91,1
2010 Mai	99,8	99,8	97,0	105,7	101,9	78,7	99,1	101,9	98,3	89,7	127,7
2010 Juni	107,3	99,0	103,8	107,5	103,6	113,6	102,5	107,4	112,8	99,5	119,8
2010 Juli	103,1	99,0	110,8	109,6	96,4	81,5	103,3	107,5	104,1	104,2	95,2
2010 August	97,9	98,9	98,0	104,9	104,1	115,6	99,5	97,6	92,5	106,0	90,9
2010 September ...	104,8	101,1	105,4	97,2	91,7	101,2	97,5	109,0	108,9	115,3	98,4
2010 Oktober	107,7	105,2	104,3	105,3	105,4	116,3	105,3	113,4	107,9	110,9	99,2
2010 November	111,2	107,6	110,4	110,4	113,2	123,2	104,1	108,8	116,7	106,0	106,2
2010 Dezember	103,2	108,2	100,5	103,9	113,3	121,2	96,5	98,2	103,4	101,9	104,3
2011 Januar	105,2	107,4	96,6	113,6	122,3	124,0	101,2	109,7	98,1	109,7	92,6
2011 Februar	109,9	105,9	90,1	124,6	129,5	128,8	104,8	116,2	104,1	108,7	96,3
2011 März	120,8	117,6	112,1	132,7	129,2	133,7	118,5	129,9	116,7	118,0	111,1
2011 April	111,6	111,3	104,7	127,3	140,5	126,7	105,9	121,8	104,1	99,1	98,7
2011 Mai	117,4	111,2	115,2	130,3	124,1	166,6	116,9	128,2	113,6	106,8	119,7
2011 Juni	113,9	110,7	109,8	133,0	111,9	148,1	112,0	124,4	111,4	106,2	118,8
2011 Juli	113,8	102,2	118,3	116,7	143,2	138,3	112,7	122,8	102,9	110,4	119,1
2011 August	111,4	108,0	107,7	121,2	126,7	163,0	114,9	114,7	97,3	121,0	133,4
2011 September ...	117,8	110,6	115,7	122,4	125,7	129,5	111,6	120,6	113,7	122,9	132,8
2011 Oktober	118,4	113,0	115,3	111,4	136,1	131,3	110,8	119,5	116,0	113,9	136,6
2011 November	118,3	110,4	129,6	118,5	144,3	129,0	105,8	114,2	115,6	115,8	135,6
2011 Dezember	109,7	115,8	128,8	100,7	143,8	129,0	102,3	96,3	104,7	104,1	133,5
2012 Januar	112,5	106,0	95,9	111,4	162,5	122,5	100,6	109,0	100,1	115,6	150,7
2012 Februar	117,9	114,3	107,4	118,3	168,3	118,3	105,2	115,7	104,5	116,7	168,7
2012 März	125,8	119,1	116,6	136,5	190,8	124,6	119,8	118,3	113,6	112,3	153,0
2012 April	112,2	102,6	106,2	116,7	161,1	97,7	103,8	107,1	102,2	100,5	167,5
2012 Mai	119,3	113,5	120,4	122,4	159,9	106,8	112,6	115,2	108,4	103,8	199,3
2012 Juni	118,7	106,0	119,8	106,4	160,5	109,4	112,0	110,7	106,6	107,9	235,1
2012 Juli	118,4	104,0	120,8	113,3	153,3	114,2	109,1	109,6	102,3	116,3	268,1
2012 August	114,2	102,9	115,0	107,9	152,8	93,6	103,7	100,9	99,0	119,7	244,1
2012 September ...	115,6	101,5	110,6	103,1	156,7	118,5	108,3	102,0	99,1	116,6	262,8
2012 Oktober	127,9	116,6	129,4	112,1	193,2	119,1	110,2	114,7	109,8	122,7	276,3
2012 November	119,2	107,5	124,6	105,2	164,4	100,2	112,4	98,3	107,2	110,4	265,3
2012 Dezember	103,5	105,9	109,3	85,9	178,8	88,3	88,3	78,2	87,3	97,2	224,3
2013 Januar	116,0	110,8	101,7	104,4	161,6	99,0	103,9	104,2	99,2	117,4	249,6
2013 Februar	111,0	100,6	110,8	101,7	164,3	92,5	97,6	100,0	93,6	109,9	244,1
2013 März	117,1	107,2	112,7	116,1	152,3	89,0	105,4	103,7	105,4	107,8	261,4
2013 April	118,2	105,9	112,5	120,5	159,3	122,3	107,9	103,5	106,0	103,8	264,3
2013 Mai	115,9	110,0	114,1	106,9	161,4	107,6	105,9	99,8	102,6	101,8	265,3

*) Außenhandelsindizes und Außenhandelsvolumen nach SITC können über Genesis-Online abgerufen werden (Tabelle 51000-0056 monatlich bzw. Zeitreihe 51000BM904 monatlich)

10.9 Index des Volumens (Jahr 2010 = 100) nach Teilen des Internationalen Warenzeichnisses für den Außenhandel (SITC - Rev. 4) *)

10.9.1 Ausfuhr

Insgesamt

Jahr, Monat	SITC - Teil										
	Insgesamt	0 Nahrungsmittel und lebende Tiere	1 Getränke und Tabak	2 Rohstoffe	3 Mineral. Brennstoffe, Schmiermittel	4 Tierische und pflanzliche Öle, Fette und Wachse	5 Chemische Erzeugnisse	6 Bearbeitete Waren nach Beschaffenheit gegliedert	7 Maschinenbau- und elektrotechn. Erzeugnisse, Fahrzeuge	8 Verschiedene Fertigwaren	9 Andere Waren
2008 Januar	109,7	91,6	94,5	103,3	145,8	98,1	102,7	116,0	113,4	102,3	81,4
2008 Februar	111,1	88,7	88,2	98,7	121,1	81,0	98,8	110,9	119,9	100,6	92,5
2008 März	111,0	85,3	97,1	103,9	144,4	93,9	97,0	112,6	116,7	109,2	94,8
2008 April	117,2	93,3	102,6	103,2	130,1	109,5	105,4	120,1	125,6	104,8	92,9
2008 Mai	106,8	95,1	106,5	111,1	112,9	90,4	95,4	113,2	112,6	93,5	84,6
2008 Juni	114,8	94,9	121,4	107,7	130,9	100,1	107,6	116,0	121,8	103,8	81,0
2008 Juli	111,5	91,6	119,3	102,0	125,4	89,1	105,3	113,8	115,8	105,3	98,8
2008 August	96,4	92,9	105,5	86,2	101,6	81,3	90,3	101,8	97,6	99,3	70,9
2008 September ..	112,7	98,0	106,9	94,8	103,5	93,9	99,3	114,6	119,2	112,6	88,0
2008 Oktober	115,2	108,7	105,4	97,2	118,4	84,6	103,6	114,0	119,7	116,8	108,2
2008 November ..	98,5	94,9	91,7	74,4	120,6	70,3	85,2	94,8	102,8	101,8	93,3
2008 Dezember ..	84,1	93,3	89,7	64,6	124,2	92,9	71,0	76,6	86,1	89,0	85,4
2009 Januar	82,1	92,1	96,1	67,3	116,0	79,2	79,4	82,8	80,1	85,9	77,9
2009 Februar	82,9	89,0	84,1	73,8	108,8	86,6	80,2	79,8	82,0	88,8	79,0
2009 März	90,5	95,6	92,6	89,1	103,9	92,9	87,2	88,4	90,0	93,4	92,6
2009 April	84,5	93,9	92,3	92,4	100,0	67,2	86,7	86,4	80,9	87,7	85,2
2009 Mai	80,5	93,0	103,4	89,2	91,2	85,3	82,9	83,1	77,6	77,7	79,8
2009 Juni	89,0	95,1	99,6	87,3	102,2	88,7	91,9	88,2	88,3	83,9	89,4
2009 Juli	92,2	101,1	113,5	93,4	104,8	78,8	95,9	95,6	88,6	92,1	92,5
2009 August	79,0	96,1	102,9	81,5	101,8	87,5	84,9	82,7	72,4	83,8	80,7
2009 September ..	94,6	98,7	95,2	92,0	100,5	83,7	91,6	96,8	93,2	97,3	103,4
2009 Oktober	95,8	103,0	96,9	98,8	93,2	83,9	95,6	98,3	93,1	101,6	98,0
2009 November ..	95,1	96,9	93,9	90,1	92,5	82,9	91,1	93,8	96,3	96,3	97,7
2009 Dezember ..	87,6	98,4	96,3	82,2	103,8	94,1	81,4	80,4	88,9	88,6	93,8
2010 Januar	83,8	90,4	80,6	82,9	96,5	93,8	91,6	86,1	79,9	83,2	78,4
2010 Februar	91,7	92,3	86,1	97,8	98,1	83,9	91,6	90,4	91,1	91,5	103,0
2010 März	110,2	108,3	100,6	115,3	105,3	108,6	107,5	111,4	111,8	107,3	110,0
2010 April	96,4	94,7	99,5	100,8	99,5	92,8	98,4	99,0	96,4	90,3	91,2
2010 Mai	97,7	97,4	109,4	102,7	98,7	100,6	97,8	101,8	97,5	92,6	91,7
2010 Juni	106,9	102,1	109,3	106,6	93,7	104,7	105,5	111,6	108,4	101,2	103,7
2010 Juli	100,4	98,0	111,9	98,6	93,4	96,2	103,7	102,9	99,2	100,9	95,5
2010 August	93,6	98,2	110,8	90,3	91,8	102,8	99,0	95,3	89,8	98,9	91,2
2010 September ..	108,2	104,4	93,6	103,7	92,8	107,6	103,6	106,4	110,3	111,1	119,7
2010 Oktober	108,2	109,4	103,6	106,3	104,9	114,6	103,0	105,3	110,5	110,3	106,3
2010 November ..	109,2	105,5	99,9	104,4	106,7	107,7	104,1	103,2	113,0	110,9	109,9
2010 Dezember ..	98,3	101,7	94,6	90,0	121,1	88,6	95,7	87,3	100,1	103,1	101,0
2011 Januar	98,8	96,5	90,5	95,1	123,3	104,3	103,7	100,6	97,1	97,6	84,8
2011 Februar	105,2	96,6	91,6	110,7	111,9	112,7	104,5	106,0	107,3	103,0	85,1
2011 März	121,5	107,8	110,4	120,9	124,8	119,8	118,6	120,1	125,6	118,9	105,0
2011 April	105,3	99,8	104,3	105,8	94,0	107,5	105,9	107,0	107,1	101,6	95,3
2011 Mai	114,3	98,4	123,2	107,9	104,6	95,6	110,8	115,3	119,8	107,0	96,7
2011 Juni	108,4	103,5	114,5	107,0	103,4	106,8	107,6	110,0	110,7	105,3	87,9
2011 Juli	105,5	92,8	107,7	98,0	105,9	107,0	104,8	105,4	107,9	104,8	96,2
2011 August	104,7	100,7	115,4	98,8	90,2	102,5	104,6	107,8	104,6	108,8	95,0
2011 September ..	116,2	110,7	112,3	106,6	104,9	102,7	110,8	112,5	119,5	119,4	120,5
2011 Oktober	109,5	104,5	111,3	101,8	112,1	115,0	103,5	106,1	112,1	111,7	118,5
2011 November ..	114,9	104,8	113,0	111,2	110,9	119,7	109,8	106,5	119,3	117,0	122,1
2011 Dezember ..	101,5	100,4	102,6	93,3	122,2	100,3	95,3	91,6	106,1	99,3	104,0
2012 Januar	104,1	95,2	93,1	99,1	126,8	95,9	107,5	101,9	104,5	100,6	113,1
2012 Februar	109,3	98,9	100,5	106,4	134,7	127,8	106,2	104,3	112,5	104,9	120,7
2012 März	119,3	103,5	103,0	113,0	151,0	121,3	117,9	113,0	122,4	114,4	141,6
2012 April	104,7	91,2	99,6	101,0	121,6	104,4	105,3	100,2	106,0	98,5	140,1
2012 Mai	111,4	103,2	106,1	103,5	117,4	134,9	109,6	108,3	112,6	105,9	151,1
2012 Juni	113,9	100,1	111,9	101,9	118,1	133,2	111,3	106,5	114,4	107,3	204,4
2012 Juli	111,5	97,6	111,3	98,6	114,9	135,4	111,4	102,3	110,8	105,4	215,3
2012 August	106,1	100,5	107,0	92,7	150,6	135,2	108,6	100,2	100,8	107,2	201,2
2012 September ..	108,6	97,7	101,2	96,3	130,4	148,4	104,1	98,7	108,0	108,7	206,0
2012 Oktober	118,4	113,8	107,1	98,8	157,5	142,6	115,3	109,5	116,0	118,3	222,8
2012 November ..	111,8	105,2	106,9	92,3	134,7	145,0	110,3	100,6	111,1	108,9	209,9
2012 Dezember ..	92,5	93,1	93,3	87,6	140,5	109,4	89,0	77,2	92,1	91,5	173,9
2013 Januar	106,7	103,2	91,5	90,2	140,2	128,8	114,8	100,3	101,5	103,4	199,0
2013 Februar	105,7	94,6	90,3	95,2	150,7	102,4	106,3	96,4	104,1	102,2	193,8
2013 März	113,7	102,9	96,6	108,4	164,6	135,5	111,4	101,7	112,7	109,3	215,8
2013 April	113,7	96,8	96,9	98,0	153,2	130,6	113,2	103,9	113,8	106,3	211,8
2013 Mai	107,5	100,7	101,1	95,9	148,0	139,1	110,7	101,1	103,8	102,4	204,7

*) Außenhandelsindizes und Außenhandelsvolumen nach SITC können über Genesis-Online abgerufen werden (Tabelle 51000-0056 monatlich bzw. Zeitreihe 51000BM904 monatlich).

10.9 Index des Volumens (Jahr 2010 = 100) nach Teilen des Internationalen Warenverzeichnisses für den Außenhandel (SITC - Rev. 4 *)

10.9.2 Einfuhr

Insgesamt

Jahr, Monat	SITC - Teil										
	Insgesamt	0 Nahrungsmittel und lebende Tiere	1 Getränke und Tabak	2 Rohstoffe	3 Mineral. Brennstoffe, Schmiermittel	4 Tierische und pflanzliche Öle, Fette und Wachse	5 Chemische Erzeugnisse	6 Bearbeitete Waren nach Beschaffenheit gegliedert	7 Maschinenbau- und elektrotechn. Erzeugnisse, Fahrzeuge	8 Verschiedene Fertigwaren	9 Andere Waren
2008 Januar	104,3	103,8	97,0	102,7	111,6	94,7	94,4	112,9	104,2	106,6	76,8
2008 Februar	102,5	96,7	90,6	98,7	105,2	95,3	94,4	111,6	104,2	103,4	80,5
2008 März	102,4	96,5	85,3	109,5	99,3	103,0	96,0	113,6	104,3	93,2	104,1
2008 April	106,9	100,0	98,7	106,5	104,7	102,9	97,5	117,2	110,7	99,1	101,7
2008 Mai	101,2	100,5	96,3	105,2	96,3	97,7	91,9	115,8	102,9	93,2	95,0
2008 Juni	100,7	95,3	106,7	104,5	92,4	88,0	96,7	115,8	101,3	94,5	102,5
2008 Juli	106,6	98,3	104,9	115,6	104,2	95,9	102,2	117,8	107,1	104,5	92,9
2008 August	95,1	91,7	88,3	95,2	95,0	100,1	92,2	104,1	91,5	98,6	102,0
2008 September ..	105,2	95,8	100,6	101,1	103,3	82,2	95,3	110,6	107,4	108,2	109,3
2008 Oktober	107,8	101,9	117,0	102,5	106,1	98,7	96,1	114,1	108,5	105,7	133,8
2008 November ..	98,1	96,2	103,6	78,1	106,2	103,5	82,5	93,3	99,9	97,2	133,8
2008 Dezember ..	88,4	95,6	112,0	89,2	104,9	114,5	72,4	79,1	86,7	88,1	106,7
2009 Januar	87,8	99,7	97,5	86,2	107,3	99,2	80,2	83,1	80,3	98,8	81,4
2009 Februar	85,4	94,6	80,6	75,7	102,4	79,6	78,2	79,6	81,0	92,6	87,9
2009 März	91,0	101,3	98,7	82,6	102,1	95,9	84,6	83,9	91,4	88,8	90,2
2009 April	87,4	103,5	96,4	86,1	91,4	77,8	80,5	80,2	86,5	88,2	99,0
2009 Mai	80,5	95,9	83,8	74,3	95,2	80,9	78,4	75,8	75,6	81,8	79,9
2009 Juni	85,5	93,3	99,1	84,8	88,9	81,8	85,6	80,0	84,3	86,8	88,0
2009 Juli	87,5	98,3	104,0	78,4	92,5	79,9	90,8	83,5	80,6	98,6	100,5
2009 August	82,6	95,1	88,3	90,5	96,7	99,4	80,0	77,1	73,7	92,7	89,6
2009 September ..	95,9	98,3	97,2	88,7	108,5	107,8	88,0	91,6	94,7	101,0	91,4
2009 Oktober	97,6	100,1	105,2	94,2	99,2	102,9	91,4	93,4	98,7	98,3	109,7
2009 November ..	91,7	95,1	99,3	89,9	93,0	93,5	84,9	86,6	92,7	91,6	107,6
2009 Dezember ..	87,6	102,1	94,8	88,5	100,1	79,9	85,9	77,6	84,5	84,2	103,0
2010 Januar	89,4	95,4	89,1	90,6	95,6	84,4	89,8	84,7	86,0	91,1	102,3
2010 Februar	88,6	94,4	83,8	93,1	93,7	90,9	89,9	88,8	84,4	91,4	86,4
2010 März	108,6	106,2	105,3	107,3	108,7	118,5	108,1	106,2	111,9	105,9	100,8
2010 April	95,3	95,4	94,8	107,4	99,0	92,7	100,3	96,4	93,2	88,4	91,1
2010 Mai	99,2	100,5	99,4	104,2	100,1	82,8	97,0	101,6	98,9	92,4	113,7
2010 Juni	106,4	98,7	101,2	106,3	102,0	111,6	108,0	106,9	110,6	99,1	108,1
2010 Juli	100,0	98,3	115,1	103,9	93,3	81,3	103,3	105,9	98,8	100,4	95,4
2010 August	97,1	99,5	98,7	102,7	101,6	115,7	96,5	96,5	92,2	105,0	98,8
2010 September ..	102,9	100,4	101,8	93,4	88,8	96,8	100,1	106,2	106,3	114,0	93,4
2010 Oktober	106,5	104,3	102,9	103,0	101,3	107,8	102,3	109,5	107,9	108,9	114,2
2010 November ..	108,5	105,1	110,1	98,5	106,0	110,8	108,3	104,7	114,8	104,8	96,3
2010 Dezember ..	99,6	103,6	98,4	92,5	102,2	104,6	100,9	93,0	100,5	99,6	103,2
2011 Januar	101,2	102,4	94,5	94,4	104,9	96,3	102,7	103,6	98,5	104,5	98,9
2011 Februar	104,5	98,4	86,9	103,5	107,2	93,5	104,5	108,3	104,2	108,2	89,2
2011 März	115,2	108,1	109,5	113,6	103,0	93,6	121,9	119,3	117,6	114,6	109,2
2011 April	104,9	102,5	100,8	111,0	105,5	88,8	107,9	111,6	104,2	98,3	96,3
2011 Mai	112,0	103,3	109,4	112,4	94,4	115,7	113,2	118,4	118,9	107,8	102,2
2011 Juni	107,0	103,1	108,4	114,0	85,5	105,1	112,2	114,5	109,8	105,1	106,9
2011 Juli	107,0	95,5	109,6	99,7	109,6	96,3	110,2	112,0	104,8	109,3	109,2
2011 August	103,7	102,5	106,4	105,5	94,7	116,4	107,0	106,4	98,8	119,6	107,0
2011 September ..	110,0	103,4	109,7	102,9	96,3	95,4	104,8	111,1	114,3	121,5	111,8
2011 Oktober	108,6	105,0	112,0	96,2	102,3	99,8	102,5	109,6	113,5	107,6	120,2
2011 November ..	109,5	101,8	123,5	102,3	106,6	97,8	103,4	106,2	115,9	108,2	114,3
2011 Dezember ..	100,0	106,8	120,8	89,0	104,8	98,3	100,5	89,2	102,6	92,3	117,3
2012 Januar	101,8	96,1	87,8	97,7	101,6	94,2	102,0	102,1	97,8	104,4	147,4
2012 Februar	106,6	103,3	103,4	105,7	102,7	89,2	107,9	106,8	104,3	105,4	145,9
2012 März	112,4	105,3	105,1	116,4	115,7	94,6	116,6	108,5	113,7	100,7	135,8
2012 April	101,5	92,3	94,9	104,8	97,0	73,6	104,9	99,1	100,7	94,7	152,9
2012 Mai	108,3	102,5	109,0	104,7	97,3	80,1	113,4	107,1	107,3	96,7	181,1
2012 Juni	107,0	95,3	107,0	94,6	100,8	81,5	115,1	103,1	105,9	95,7	186,0
2012 Juli	105,6	94,6	109,7	98,2	97,0	84,0	105,4	103,2	97,9	102,3	242,2
2012 August	101,0	92,4	102,6	95,4	95,7	69,9	102,2	93,8	93,4	105,8	212,4
2012 September ..	101,9	90,1	97,9	92,6	98,5	89,3	98,7	94,6	97,4	103,1	215,5
2012 Oktober	114,3	103,7	115,7	102,0	116,4	91,7	111,2	106,7	108,7	107,1	247,0
2012 November ..	103,2	94,1	107,5	95,2	97,6	78,2	102,6	91,2	102,0	93,6	223,4
2012 Dezember ..	90,1	92,1	94,3	79,2	111,5	70,2	91,0	72,5	81,0	79,6	212,7
2013 Januar	104,8	98,0	92,9	96,0	103,8	81,7	107,8	97,9	96,0	105,2	224,8
2013 Februar	101,8	89,2	94,5	93,6	107,2	79,7	103,5	94,1	93,8	99,7	219,5
2013 März	105,3	94,2	96,4	104,7	96,7	75,4	105,3	97,5	98,9	98,4	254,4
2013 April	105,3	93,4	94,4	104,2	97,4	108,5	109,4	97,7	100,8	94,5	232,4
2013 Mai	107,0	96,3	100,4	97,9	102,9	91,6	106,4	95,3	103,5	95,2	253,3

*) Außenhandelsindizes und Außenhandelsvolumen nach SITC können über Genesis-Online abgerufen werden (Tabelle 51000-0056 monatlich bzw. Zeitreihe 51000BM904 monatlich).

10.10 Index der Durchschnittswerte (Jahr 2010 = 100) nach Teilen des Internationalen Warenverzeichnisses für den Außenhandel (SITC - Rev

10.10.1 Ausfuhr

Insgesamt

Jahr, Monat	SITC - Teil										
	Insgesamt	0 Nahrungsmittel und lebende Tiere	1 Getränke und Tabak	2 Rohstoffe	3 Mineral. Brennstoffe, Schmiermittel	4 Tierische und pflanzliche Öle, Fette und Wachse	5 Chemische Erzeugnisse	6 Bearbeitete Waren nach Beschaffenheit gegliedert	7 Maschinenbau- und elektrotechn. Erzeugnisse, Fahrzeuge	8 Verschiedene Fertigwaren	9 Andere Waren
2008 Januar	102,6	102,8	101,0	100,2	101,0	108,8	151,3	101,7	94,2	99,9	88,7
2008 Februar	101,8	102,9	102,5	104,0	103,7	114,6	149,9	102,6	92,9	100,8	94,0
2008 März	100,9	104,1	98,6	105,2	106,3	116,1	149,1	102,1	93,1	92,7	88,7
2008 April	102,2	105,0	99,0	107,2	113,3	118,9	142,9	104,0	94,7	97,8	86,6
2008 Mai	101,1	104,2	100,6	108,0	120,2	119,8	145,2	103,1	92,6	93,5	87,1
2008 Juni	102,8	105,0	98,6	111,0	126,9	125,3	145,2	104,8	93,4	97,7	97,9
2008 Juli	104,2	105,0	99,1	107,0	125,9	130,7	150,2	104,5	95,1	99,6	91,4
2008 August	105,2	103,7	101,3	110,1	121,5	133,2	159,1	106,3	94,5	98,7	96,4
2008 September ..	103,4	104,9	103,3	105,6	120,7	130,1	152,9	105,5	94,5	96,3	95,7
2008 Oktober	104,3	104,4	100,4	102,2	112,3	137,2	150,6	106,2	96,1	98,6	93,6
2008 November ..	104,5	102,0	104,0	94,6	101,8	129,7	156,0	105,3	96,9	98,6	97,4
2008 Dezember ..	107,5	101,8	95,8	90,3	88,9	120,9	154,6	105,0	103,6	101,5	98,4
2009 Januar	103,3	99,1	101,8	87,9	91,0	114,3	143,2	101,8	97,4	101,0	90,9
2009 Februar	103,0	98,9	99,4	82,8	84,6	106,0	146,6	102,5	96,5	100,6	90,7
2009 März	103,4	98,0	101,1	79,9	82,3	99,0	150,1	98,5	98,4	100,2	86,0
2009 April	101,9	96,7	102,1	79,3	80,6	101,7	143,1	97,0	97,9	96,5	87,4
2009 Mai	100,8	97,0	96,0	79,5	81,9	100,8	135,6	96,2	98,0	96,4	82,0
2009 Juni	100,4	96,4	102,5	81,0	86,7	104,4	132,4	96,4	96,3	98,3	92,0
2009 Juli	102,4	96,5	99,3	79,1	86,0	97,6	137,8	94,7	99,1	101,0	92,3
2009 August	101,5	95,1	98,3	83,0	84,7	94,2	130,5	95,1	99,1	99,9	93,0
2009 September ..	100,3	95,7	99,9	83,3	81,3	98,2	137,4	94,6	95,7	100,9	92,5
2009 Oktober	100,9	95,0	99,2	83,4	86,5	93,9	135,8	95,1	96,8	99,2	94,4
2009 November ..	101,6	96,0	102,9	84,6	89,4	92,9	139,7	95,8	97,1	100,6	92,5
2009 Dezember ..	103,2	96,6	95,1	83,2	87,6	93,9	138,0	97,8	99,5	102,7	101,8
2010 Januar	95,8	95,6	97,3	88,6	93,2	92,6	97,0	95,5	94,9	101,3	90,8
2010 Februar	96,3	96,1	98,3	91,6	93,8	92,5	99,5	96,1	95,7	100,5	82,3
2010 März	97,9	96,5	98,6	95,9	98,4	95,1	100,8	96,7	97,5	100,0	92,2
2010 April	98,4	97,2	98,5	101,8	100,0	95,7	99,8	98,1	98,4	98,1	92,1
2010 Mai	98,7	97,5	99,7	103,2	99,9	93,5	101,4	98,7	98,4	95,6	97,3
2010 Juni	101,0	98,7	102,2	104,8	100,3	98,2	100,6	99,5	101,1	98,8	116,8
2010 Juli	102,2	99,6	102,4	100,9	99,7	100,0	100,7	99,7	104,6	99,9	100,2
2010 August	100,6	100,8	99,7	99,9	98,5	100,9	100,9	100,7	100,6	100,5	99,4
2010 September ..	100,5	103,0	103,1	104,0	100,2	104,2	100,6	101,7	100,8	100,9	82,1
2010 Oktober	100,3	102,6	100,7	100,8	101,6	105,2	99,5	102,9	99,5	101,3	98,9
2010 November ..	101,2	103,8	101,3	103,4	105,0	108,4	96,4	103,8	100,6	100,9	118,0
2010 Dezember ..	104,3	105,6	97,5	106,4	108,0	110,6	101,2	106,1	104,0	100,3	127,5
2011 Januar	101,8	106,2	99,7	109,4	111,8	116,0	100,2	104,3	100,1	101,7	105,2
2011 Februar	101,8	108,1	100,4	112,7	113,1	124,2	102,9	105,4	98,3	103,6	104,6
2011 März	102,6	109,3	100,9	112,8	115,8	127,3	101,0	106,2	100,1	102,8	113,2
2011 April	101,6	110,5	101,1	113,8	120,4	125,6	100,4	106,3	99,6	98,1	98,0
2011 Mai	102,1	109,7	101,2	113,9	123,1	133,9	102,5	106,6	98,7	99,6	115,0
2011 Juni	102,6	109,6	100,6	110,8	119,0	132,8	102,2	106,5	100,3	97,9	118,0
2011 Juli	102,7	109,9	104,4	112,9	122,2	124,9	99,4	106,6	101,1	101,0	105,0
2011 August	103,2	109,7	101,6	111,3	121,4	133,9	102,3	106,1	100,8	101,2	115,6
2011 September ..	103,5	110,5	101,8	112,4	123,9	133,0	101,4	107,5	101,1	102,1	113,6
2011 Oktober	103,0	110,7	102,4	110,3	124,5	129,8	100,6	106,8	101,2	102,3	100,1
2011 November ..	103,8	111,4	102,1	105,2	123,7	128,8	98,7	106,6	103,3	103,1	103,3
2011 Dezember ..	105,9	111,6	99,7	105,7	125,3	129,0	102,1	106,8	105,5	105,6	105,6
2012 Januar	105,6	113,5	107,9	110,7	191,6	137,2	104,5	105,8	101,0	106,4	120,1
2012 Februar	106,9	113,9	109,0	111,6	181,5	132,7	102,1	107,4	104,1	108,6	115,3
2012 März	106,1	114,2	107,7	110,2	184,1	134,3	101,1	107,5	102,9	107,2	115,4
2012 April	106,3	114,2	109,7	111,1	196,7	139,6	100,8	107,3	103,5	105,1	117,2
2012 Mai	106,4	114,1	109,3	109,4	195,1	129,4	103,7	107,0	104,0	101,5	115,0
2012 Juni	106,5	114,2	108,9	106,4	179,9	130,2	101,6	107,8	105,8	103,3	105,5
2012 Juli	107,4	113,7	109,0	104,9	191,1	132,8	100,5	107,5	107,6	105,4	103,7
2012 August	108,8	116,2	110,0	107,3	184,5	135,7	102,9	108,4	108,4	103,8	109,2
2012 September ..	107,9	117,3	107,8	104,3	192,2	132,8	106,6	107,9	105,0	105,1	111,9
2012 Oktober	106,6	119,5	108,7	107,2	174,6	130,0	101,5	107,7	104,2	104,7	109,8
2012 November ..	107,4	119,7	106,6	106,7	177,3	126,2	100,4	108,0	105,9	107,5	109,8
2012 Dezember ..	109,4	119,3	105,7	100,7	187,9	129,0	102,9	109,2	107,8	105,9	114,8
2013 Januar	105,8	119,0	107,3	106,5	180,9	121,4	103,1	107,3	102,1	103,9	113,2
2013 Februar	107,2	117,9	110,6	102,1	179,0	126,5	103,9	107,8	104,4	105,7	112,7
2013 März	106,1	118,1	111,0	101,7	174,4	116,4	101,9	107,4	103,6	105,5	107,6
2013 April	105,7	118,8	111,8	105,6	166,1	120,1	102,1	106,9	103,4	103,6	109,9
2013 Mai	105,3	119,2	110,9	103,7	169,7	119,6	99,6	106,4	104,2	101,9	104,7

*) Außenhandelsindizes und Außenhandelsvolumen nach SITC können über Genesis-Online abgerufen werden (Tabelle 51000-0056 monatlich bzw. Zeitreihe 51000BM904 monatlich).

10.10 Index der Durchschnittswerte (Jahr 2010 = 100) nach Teilen des Internationalen Warenverzeichnisses für den Außenhandel (SITC - Rev

10.10.2 Einfuhr

Insgesamt

Jahr, Monat	SITC - Teil										
	Insgesamt	0 Nahrungsmittel und lebende Tiere	1 Getränke und Tabak	2 Rohstoffe	3 Mineral. Brennstoffe, Schmiermittel	4 Tierische und pflanzliche Öle, Fette und Wachse	5 Chemische Erzeugnisse	6 Bearbeitete Waren nach Beschaffenheit gegliedert	7 Maschinenbau- und elektrotechn. Erzeugnisse, Fahrzeuge	8 Verschiedene Fertigwaren	9 Andere Waren
2008 Januar	100,9	96,8	121,9	93,7	105,4	100,3	140,6	100,4	94,5	93,5	90,8
2008 Februar	103,1	97,9	118,8	91,7	109,4	103,5	151,0	100,9	95,4	96,5	93,4
2008 März	102,3	99,3	125,2	88,8	111,8	105,9	139,9	102,9	95,7	99,5	74,6
2008 April	103,5	100,0	126,5	94,9	115,9	107,4	149,2	103,1	94,7	94,1	88,8
2008 Mai	102,6	99,5	117,9	96,5	119,3	110,0	142,0	104,2	91,3	93,2	101,2
2008 Juni	106,8	100,0	115,8	99,6	129,8	116,0	151,7	105,5	94,9	97,0	96,3
2008 Juli	107,1	100,1	120,9	94,6	137,1	119,3	149,2	105,2	93,9	97,6	99,2
2008 August	107,0	99,0	118,5	98,4	139,0	121,3	147,8	105,8	94,0	95,5	91,4
2008 September ..	107,2	99,1	124,6	99,0	131,3	123,3	157,2	105,8	94,7	97,5	95,3
2008 Oktober	106,2	98,9	116,4	97,4	124,6	121,1	153,7	104,9	95,0	99,8	96,9
2008 November ..	107,1	101,3	121,2	92,8	111,8	125,4	155,0	106,2	99,9	101,4	101,2
2008 Dezember ..	106,7	99,8	118,7	89,8	100,6	111,5	157,3	101,3	103,4	106,5	104,1
2009 Januar	100,6	97,4	107,4	83,5	87,9	100,6	144,4	98,6	98,4	99,5	94,4
2009 Februar	101,2	97,3	119,6	81,8	84,1	94,4	146,1	97,4	100,2	101,6	99,0
2009 März	101,5	97,7	111,8	81,9	83,8	88,9	137,2	95,1	100,3	103,6	127,2
2009 April	97,6	96,6	110,7	78,4	80,0	95,1	141,0	94,2	95,8	99,0	92,7
2009 Mai	98,2	96,0	115,8	80,0	77,5	88,8	135,1	92,1	100,3	98,0	102,3
2009 Juni	97,7	94,1	109,1	79,5	82,2	89,4	129,7	91,8	98,1	99,9	97,0
2009 Juli	98,6	93,8	113,2	81,2	85,9	90,6	134,1	91,8	97,8	99,1	94,3
2009 August	97,0	92,4	112,7	78,2	84,7	90,6	135,0	91,3	98,2	96,4	85,5
2009 September ..	97,2	92,4	114,4	80,1	85,0	88,1	136,2	92,1	95,7	97,0	100,3
2009 Oktober	96,5	92,9	106,8	81,7	83,5	85,8	136,2	92,6	95,0	96,9	88,4
2009 November ..	96,5	93,6	118,6	76,6	85,2	85,0	136,7	93,8	92,6	99,0	96,4
2009 Dezember ..	98,7	95,4	105,0	81,1	88,0	89,0	130,1	94,2	97,7	103,1	91,3
2010 Januar	92,8	95,3	97,4	85,5	90,3	87,8	102,7	92,8	90,6	97,5	78,5
2010 Februar	96,7	97,4	99,8	88,7	92,3	88,5	102,6	93,5	97,7	97,6	97,1
2010 März	96,1	98,8	98,0	91,0	93,3	90,8	99,8	95,2	95,3	97,3	102,2
2010 April	98,3	99,7	101,9	92,9	97,3	93,8	99,9	97,1	99,3	96,4	100,0
2010 Mai	100,5	99,3	97,6	101,5	101,8	95,0	102,3	100,3	99,4	97,1	112,3
2010 Juni	100,8	100,3	102,6	101,1	101,5	101,8	95,0	100,5	101,9	100,4	110,8
2010 Juli	103,1	100,7	96,3	105,5	103,3	100,3	100,0	101,5	105,4	103,9	99,8
2010 August	100,8	99,4	99,3	102,2	102,5	99,9	103,1	101,1	100,3	101,0	92,0
2010 September ..	101,8	100,7	103,5	104,0	103,2	104,5	97,3	102,6	102,5	101,1	105,4
2010 Oktober	101,1	100,9	101,3	102,2	104,1	107,9	103,0	103,6	100,0	101,8	86,8
2010 November ..	102,5	102,3	100,2	112,2	106,8	111,2	96,1	103,9	101,7	101,1	110,3
2010 Dezember ..	103,6	104,5	102,1	112,3	110,8	115,8	95,7	105,7	103,0	102,4	101,0
2011 Januar	104,0	104,9	102,3	120,3	116,6	128,8	98,5	105,9	99,5	105,0	93,6
2011 Februar	105,2	107,6	103,7	120,4	120,8	137,7	100,2	107,3	99,9	100,5	108,0
2011 März	104,9	108,7	102,4	116,8	125,4	142,9	97,2	108,9	99,2	103,0	101,7
2011 April	106,4	108,6	103,9	114,7	133,1	142,7	98,2	109,1	100,0	100,9	102,6
2011 Mai	104,8	107,6	105,3	115,9	131,5	144,0	103,3	108,3	95,5	99,1	117,2
2011 Juni	106,5	107,3	101,2	116,7	130,9	140,9	99,8	108,6	101,5	101,0	111,2
2011 Juli	106,4	107,0	107,9	117,1	130,7	143,7	102,3	109,7	98,2	101,0	109,1
2011 August	107,4	105,4	101,2	114,9	133,8	140,0	107,4	107,8	98,4	101,2	124,8
2011 September ..	107,0	107,0	105,5	118,9	130,6	135,7	106,4	108,6	99,5	101,1	118,8
2011 Oktober	109,1	107,6	103,0	115,7	133,0	131,5	108,1	109,0	102,2	105,9	113,7
2011 November ..	108,0	108,5	104,9	115,9	135,4	131,8	102,3	107,6	99,8	107,1	118,6
2011 Dezember ..	109,6	108,5	106,6	113,2	137,2	131,2	101,7	107,9	102,0	112,7	113,8
2012 Januar	110,4	110,3	109,3	114,0	159,9	130,0	98,6	106,8	102,4	110,8	102,2
2012 Februar	110,5	110,7	103,8	111,9	163,9	132,7	97,5	108,3	100,3	110,6	115,6
2012 März	111,9	113,1	111,0	117,3	164,9	131,8	102,8	109,0	99,9	111,5	112,7
2012 April	110,5	111,2	112,0	111,3	166,0	132,7	98,9	108,1	101,5	106,1	109,6
2012 Mai	110,2	110,8	110,4	116,9	164,3	133,3	99,4	107,5	101,0	107,4	110,0
2012 Juni	110,9	111,3	112,0	112,5	159,2	134,2	97,3	107,3	100,6	112,7	126,4
2012 Juli	112,1	110,0	110,1	115,4	158,1	135,8	103,5	106,3	104,5	113,7	110,7
2012 August	113,1	111,3	112,1	113,2	159,7	133,8	101,4	107,6	105,9	113,1	114,9
2012 September ..	113,4	112,6	112,9	111,3	159,1	132,7	109,7	107,9	101,7	113,0	122,0
2012 Oktober	112,0	112,4	111,9	109,9	166,0	129,9	99,1	107,5	101,0	114,6	111,9
2012 November ..	115,6	114,3	116,0	110,5	168,4	128,1	109,5	107,7	105,1	117,9	118,7
2012 Dezember ..	114,9	115,0	115,9	108,4	160,4	125,7	97,0	107,9	107,8	122,0	105,5
2013 Januar	110,6	113,0	109,5	108,8	155,7	121,1	96,3	106,4	103,4	111,6	111,0
2013 Februar	109,0	112,8	117,2	108,7	153,3	116,0	94,3	106,2	99,8	110,2	111,2
2013 März	111,2	113,8	117,0	110,9	157,5	118,0	100,1	106,4	106,6	109,6	102,7
2013 April	112,2	113,4	119,2	115,6	163,6	112,7	98,6	105,9	105,2	109,9	113,7
2013 Mai	108,3	114,3	113,6	109,2	156,8	117,6	99,6	104,8	99,1	107,0	104,8

*) Außenhandelsindizes und Außenhandelsvolumen nach SITC können über Genesis-Online abgerufen werden (Tabelle 51000-0056 monatlich bzw. Zeitreihe 51000BM904 monatlich).

Kalender- und saisonbereinigte Werte nach X-12 - Arima in Milliarden Euro

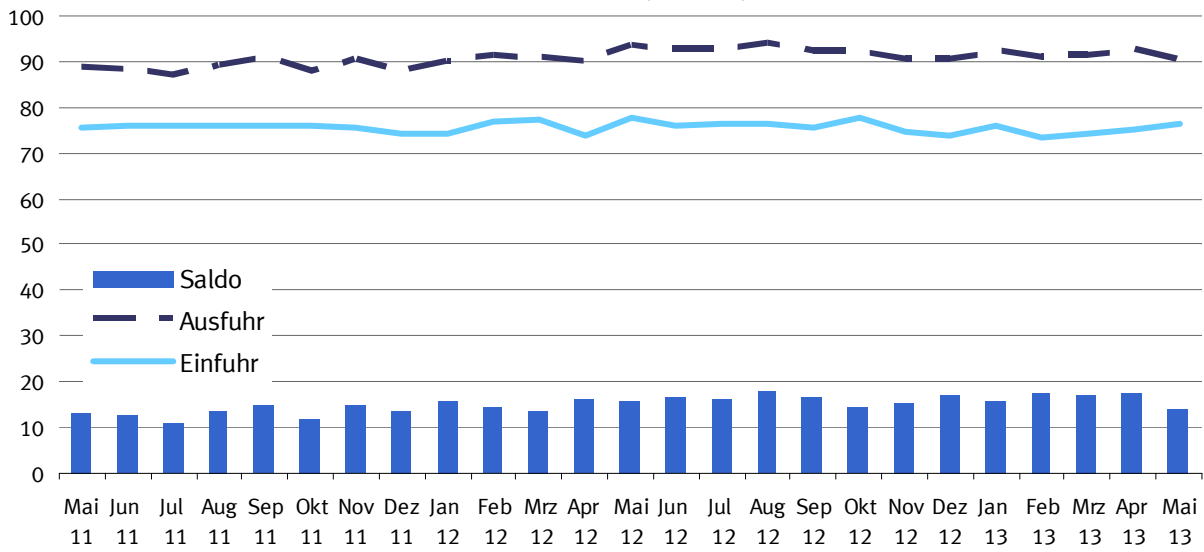

Kalender- und saisonbereinigte Werte nach X-12 - Arima Veränderung zum Vormonat in %

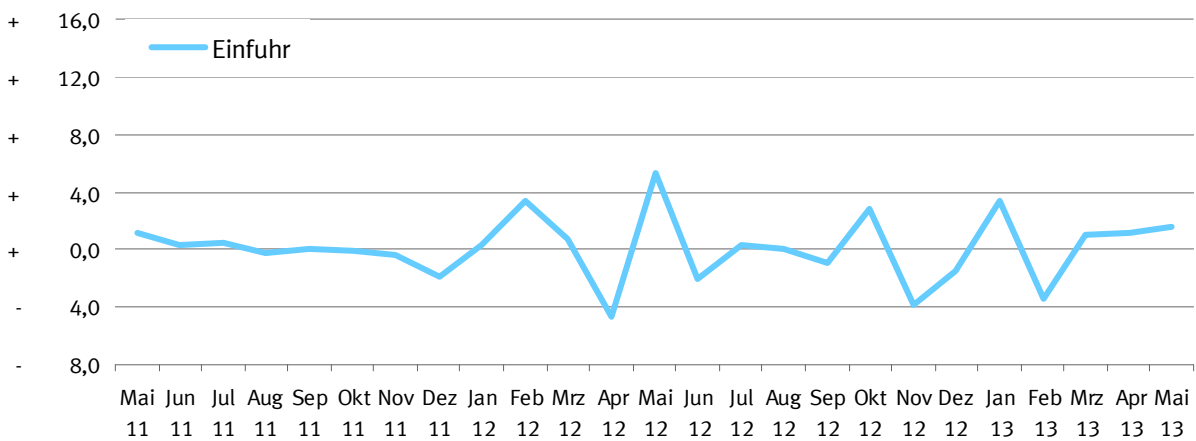

Kalender- und saisonbereinigte Werte nach X-12 - Arima Veränderung zum Vormonat in %

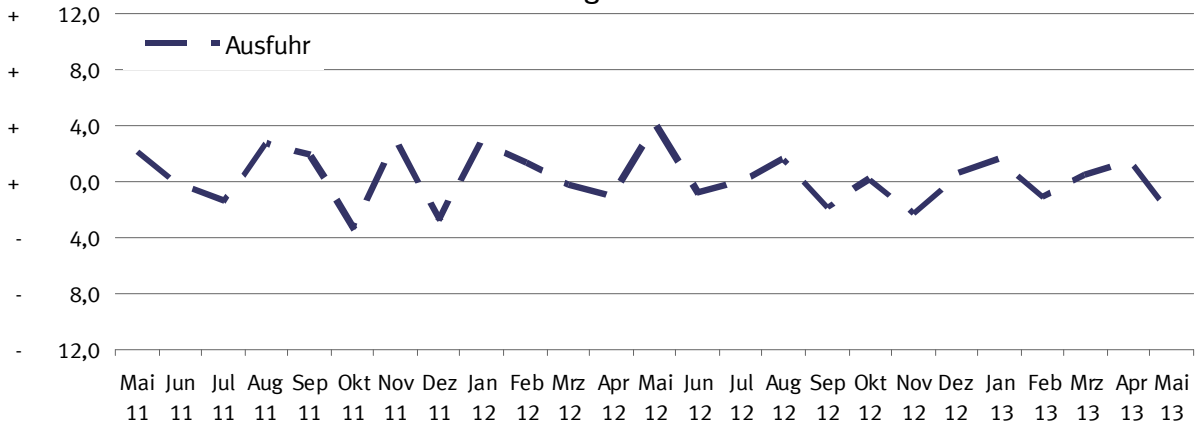

11 Kalender- und saisonbereinigte Werte nach X-12 - Arima

Jahr	Monat	Ausfuhr				Einfuhr			
		Originalwert		Kalender- und saison- bereinigter Wert		Originalwert		Kalender- und saison- bereinigter Wert	
		Milliarden Euro	Veränderung gegenüber Vorjahres- monat %	Milliarden Euro	Veränderung gegenüber Vor- monat %	Milliarden Euro	Veränderung gegenüber Vorjahres- monat %	Milliarden Euro	Veränderung gegenüber Vor- monat %
2008	Januar	83,3	+ 8,1	84,8	+ 2,6	66,3	+ 8,8	67,7	+ 0,7
	Februar	83,5	+ 8,0	83,6	- 1,4	66,4	+ 4,8	67,2	- 0,7
	März	82,8	- 0,9	83,1	- 0,6	66,0	+ 0,9	66,8	- 0,6
	April	88,7	+ 13,1	84,2	+ 1,3	69,7	+ 9,6	66,9	+ 0,2
	Mai	79,7	+ 1,5	81,8	- 2,9	65,4	+ 6,0	66,7	- 0,3
	Juni	87,4	+ 7,2	84,1	+ 2,8	67,6	+ 4,0	66,6	- 0,2
	Juli	86,1	+ 6,1	83,3	- 1,0	71,9	+ 13,6	70,8	+ 6,2
	August	74,9	- 3,3	83,2	- 0,1	64,0	+ 1,3	68,9	- 2,7
	September	86,3	+ 5,9	83,2	- 0,1	71,0	+ 12,2	69,7	+ 1,2
	Oktober	88,7	+ 0,2	83,1	- 0,1	72,0	+ 3,5	67,5	- 3,1
	November	76,1	- 12,9	74,9	- 9,9	66,1	- 2,7	64,5	- 4,5
	Dezember	66,7	- 8,6	72,2	- 3,7	59,4	- 5,0	62,0	- 3,9
2009	Januar	63,6	- 23,7	67,2	- 6,9	56,2	- 15,3	58,6	- 5,5
	Februar	63,8	- 23,6	65,4	- 2,7	55,0	- 17,2	56,4	- 3,7
	März	70,2	- 15,2	65,2	- 0,3	58,8	- 10,9	56,4	- 0,1
	April	64,4	- 27,4	64,3	- 1,4	54,3	- 22,1	54,0	- 4,2
	Mai	60,7	- 23,9	62,7	- 2,5	50,3	- 23,0	51,6	- 4,4
	Juni	66,9	- 23,4	65,5	+ 4,4	53,2	- 21,3	52,9	+ 2,5
	Juli	70,6	- 18,0	68,2	+ 4,2	55,0	- 23,6	54,0	+ 2,1
	August	60,1	- 19,7	66,3	- 2,8	51,1	- 20,2	54,7	+ 1,3
	September	70,9	- 17,8	68,2	+ 2,9	59,4	- 16,3	58,2	+ 6,5
	Oktober	72,5	- 18,3	67,7	- 0,7	60,0	- 16,7	56,1	- 3,6
	November	72,3	- 5,0	69,6	+ 2,9	56,3	- 14,8	54,4	- 3,1
	Dezember	67,5	+ 1,2	71,5	+ 2,6	55,0	- 7,3	56,8	+ 4,4
2010	Januar	63,4	- 0,3	69,0	- 3,5	55,1	- 1,9	58,4	+ 2,8
	Februar	70,0	+ 9,7	71,7	+ 3,9	56,8	+ 3,2	58,1	- 0,4
	März	85,6	+ 22,0	77,3	+ 7,9	69,3	+ 18,0	65,3	+ 12,2
	April	75,2	+ 16,7	75,2	- 2,7	62,2	+ 14,5	61,9	- 5,2
	Mai	76,2	+ 25,6	78,9	+ 4,9	66,0	+ 31,2	67,8	+ 9,6
	Juni	85,3	+ 27,5	81,4	+ 3,1	71,2	+ 33,9	69,6	+ 2,6
	Juli	81,4	+ 15,3	80,6	- 0,9	68,4	+ 24,4	68,3	- 1,9
	August	74,4	+ 23,8	79,7	- 1,2	64,9	+ 27,1	68,1	- 0,3
	September	86,0	+ 21,2	82,4	+ 3,4	69,5	+ 17,0	68,1	+ 0,0
	Oktober	86,0	+ 18,7	82,4	+ 0,0	71,5	+ 19,1	68,1	+ 0,0
	November	87,6	+ 21,2	83,9	+ 1,8	73,7	+ 30,9	71,2	+ 4,6
	Dezember	81,0	+ 20,0	83,8	- 0,1	68,4	+ 24,3	69,8	- 2,0
2011	Januar	79,3	+ 25,2	84,7	+ 1,1	69,4	+ 26,0	72,1	+ 3,4
	Februar	84,5	+ 20,8	85,7	+ 1,2	72,4	+ 27,6	73,6	+ 2,1
	März	98,7	+ 15,3	89,7	+ 4,6	79,8	+ 15,1	75,3	+ 2,3
	April	84,5	+ 12,4	86,8	- 3,2	73,7	+ 18,5	74,7	- 0,8
	Mai	92,4	+ 21,2	88,6	+ 2,1	77,5	+ 17,4	75,6	+ 1,3
	Juni	88,1	+ 3,3	88,3	- 0,4	75,2	+ 5,6	75,8	+ 0,2
	Juli	85,6	+ 5,2	87,0	- 1,4	75,0	+ 9,7	76,1	+ 0,3
	August	85,3	+ 14,6	89,3	+ 2,6	73,5	+ 13,2	75,9	- 0,2
	September	95,0	+ 10,5	90,9	+ 1,8	77,7	+ 11,7	75,9	+ 0,0
	Oktober	89,1	+ 3,6	87,8	- 3,4	78,1	+ 9,2	75,8	- 0,2
	November	94,1	+ 7,4	90,2	+ 2,8	78,0	+ 5,8	75,5	- 0,4
	Dezember	84,8	+ 4,7	87,6	- 2,9	72,3	+ 5,6	74,1	- 1,8
2012	Januar	86,0	+ 8,4	90,0	+ 2,8	72,8	+ 4,9	74,3	+ 0,3
	Februar	91,2	+ 7,9	91,1	+ 1,2	76,3	+ 5,4	76,8	+ 3,3
	März	98,8	+ 0,1	90,9	- 0,3	81,4	+ 2,0	77,4	+ 0,8
	April	87,1	+ 3,1	89,8	- 1,2	72,7	- 1,3	73,8	- 4,7
	Mai	92,7	+ 0,4	93,4	+ 4,1	77,2	- 0,5	77,7	+ 5,3
	Juni	94,7	+ 7,5	92,6	- 0,9	76,8	+ 2,1	76,1	- 2,0
	Juli	93,5	+ 9,2	92,6	+ 0,0	76,6	+ 2,1	76,3	+ 0,2
	August	90,2	+ 5,7	94,0	+ 1,6	73,9	+ 0,5	76,3	- 0,1
	September	91,7	- 3,4	92,2	- 1,9	74,8	- 3,6	75,6	- 0,8

11 Kalender- und saisonbereinigte Werte nach X-12 - Arima

Jahr	Monat	Ausfuhr				Einfuhr			
		Originalwert		Kalender- und saison- bereinigter Wert		Originalwert		Kalender- und saison- bereinigter Wert	
		Milliarden Euro	Veränderung gegenüber Vorjahres- monat %	Milliarden Euro	Veränderung gegenüber Vor- monat %	Milliarden Euro	Veränderung gegenüber Vorjahres- monat %	Milliarden Euro	Veränderung gegenüber Vor- monat %
	Oktober	98,4	+ 10,5	92,3	+ 0,1	82,7	+ 6,0	77,7	+ 2,7
	November	94,0	- 0,1	90,2	- 2,2	77,1	- 1,1	74,7	- 3,8
	Dezember	79,0	- 6,9	90,6	+ 0,4	66,9	- 7,5	73,6	- 1,4
2013	Januar	88,5	+ 3,0	92,0	+ 1,5	74,9	+ 2,9	76,1	+ 3,3
	Februar	88,6	- 2,8	90,9	- 1,2	71,8	- 5,9	73,5	- 3,4
	März	94,6	- 4,2	91,3	+ 0,5	75,7	- 7,0	74,2	+ 1,0
	April	94,3	+ 8,3	92,6	+ 1,4	76,4	+ 5,1	75,1	+ 1,2
	Mai	88,2	- 4,8	90,4	- 2,4	75,2	- 2,6	76,3	+ 1,7

Ausfuhr, tatsächliche Werte
Mrd. EUR
Originalwert und Trend (BV4.1)

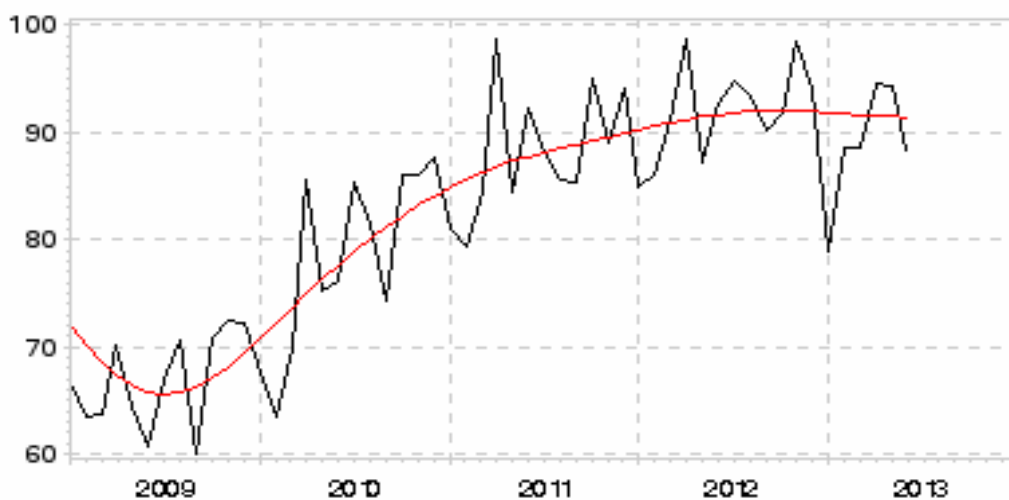

Einfuhr, tatsächliche Werte
Mrd. EUR
Originalwert und Trend (BV4.1)

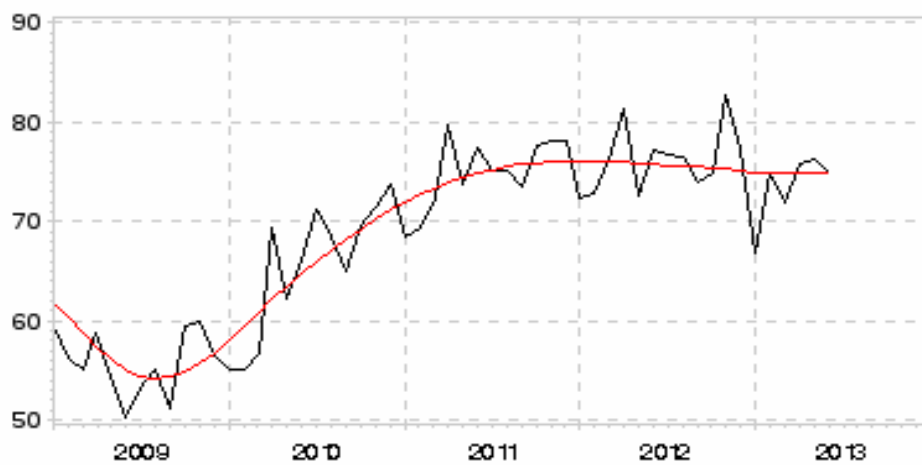

Legende

- Originalwert
- Trend-Konjunktur-Komponente