

Außenhandel

Zusammenfassende Übersichten
für den Außenhandel



März 2013

Erscheinungsfolge: monatlich
Erschienen am 28.5.2013
Artikelnummer: 2070100131034

Ihr Kontakt zu uns:
www.destatis.de/kontakt
Telefon: +49 (0) 0611 / 75 24 66

© Statistisches Bundesamt, Wiesbaden 2013
Vervielfältigung und Verbreitung, auch auszugsweise, mit Quellenangabe gestattet.

Inhaltsübersicht

Allgemeine Erläuterungen

1 Gesamtergebnisse

- 1.1 [Gesamtentwicklung des deutschen Außenhandels ab 1950](#)
- 1.2 [Monatliche Gesamtentwicklung](#)
- 1.3 [Euro-US-Dollar-Referenzkurse der Europäischen Zentralbank](#)

2 Erdteile, Ländergruppen und Länder

- 2.1 Werte nach Ländergruppen und ausgewählten Ländern
 - 2.1.1 [Ausfuhr](#)
 - 2.1.2 [Einfuhr](#)
- 2.2 Werte nach Erdteilen und Ländern
 - 2.2.1 [Ausfuhr](#)
 - 2.2.2 [Einfuhr](#)
- 2.3 [Rangfolge der Handelspartner im Außenhandel](#)

3 Werte nach Kapiteln des Warenverzeichnisses für die Außenhandelsstatistik

- 3.1 [Ausfuhr](#)
- 3.2 [Einfuhr](#)

4 Werte nach den "Main Industrial Groupings" (MIGS)

- 4 [Werte nach den "Main Industrial Groupings" \(MIGS\)](#)

5 Werte nach Güterabteilungen des Güterverzeichnisses für Produktionsstatistiken (GP 2009)

- 5.1 [Ausfuhr](#)
- 5.2 [Einfuhr](#)

6 Werte nach Warengruppen und -untergruppen der Ernährungswirtschaft und der Gewerblichen Wirtschaft (EGW)

- 6.1 [Werte nach Warengruppen der Ernährungswirtschaft und der Gewerblichen Wirtschaft \(EGW\)](#)
- 6.2 Werte nach Warenuntergruppen der Ernährungswirtschaft und der Gewerblichen Wirtschaft (EGW)
 - 6.2.1 [Ausfuhr](#)
 - 6.2.2 [Einfuhr](#)

7 Werte nach Abschnitten des internationalen Warenverzeichnisses für den Außenhandel (SITC-Rev.4)

- 7.1 [Ausfuhr](#)
- 7.2 [Einfuhr](#)

8 Bundesländer

- 8.1 [Monatliche Entwicklung nach Bundesländern](#)
- 8.2 Monatliche Entwicklung nach Bundesländern und Warengruppen der Ernährungswirtschaft und der Gewerblichen Wirtschaft
 - 8.2.1 [Ausfuhr](#)
 - 8.2.2 [Einfuhr](#)

9 Verkehrszweige

- 9.1 Verkehrszweige
 - 9.1.1 [Intrahandel](#)
 - 9.1.2 [Extrahandel](#)
- 9.2 Erdteile nach Verkehrszweigen
 - 9.2.1 Intrahandel
 - 9.2.1.1 [Ausfuhr in Tonnen](#)
 - 9.2.1.2 [Ausfuhr in 1000 Euro](#)
 - 9.2.1.3 [Einfuhr in Tonnen](#)
 - 9.2.1.4 [Einfuhr in 1000 Euro](#)
 - 9.2.2 Extrahandel
 - 9.2.2.1 [Ausfuhr in Tonnen](#)
 - 9.2.2.2 [Ausfuhr in 1000 Euro](#)
 - 9.2.2.3 [Einfuhr in Tonnen](#)
 - 9.2.2.4 [Einfuhr in 1000 Euro](#)
- 9.3 Warengruppen der Ernährungswirtschaft und der Gewerblichen Wirtschaft (EGW) nach Verkehrszweigen
 - 9.3.1 Intrahandel
 - 9.3.1.1 [Ausfuhr in Tonnen](#)
 - 9.3.1.2 [Ausfuhr in 1000 Euro](#)
 - 9.3.1.3 [Einfuhr in Tonnen](#)
 - 9.3.1.4 [Einfuhr in 1000 Euro](#)
 - 9.3.2 Extrahandel
 - 9.3.2.1 [Ausfuhr in Tonnen](#)
 - 9.3.2.2 [Ausfuhr in 1000 Euro](#)
 - 9.3.2.3 [Einfuhr in Tonnen](#)
 - 9.3.2.4 [Einfuhr in 1000 Euro](#)

10 Volumen, Indizes und Terms of Trade

- 10.1 Jährliche Entwicklung des Volumens, der Indizes und Terms of Trade (Jahr 2010 = 100) 2008 bis 2012
 - 10.1.1 [Ausfuhr](#)
 - 10.1.2 [Einfuhr](#)
- 10.2 Monatliche Entwicklung des Volumens, der Indizes und Terms of Trade (Jahr 2010 = 100)
 - 10.2.1 [Ausfuhr](#)
 - 10.2.2 [Einfuhr](#)

11 Kalender- und saisonbereinigte Werte

- 11 [Kalender- und saisonbereinigte Werte nach X-12 Arima](#)

Zeichenerklärung und Abkürzungen

- r = berichtigte Zahl
- 0 = weniger als die Hälfte von 1 in der letzten besetzten Stelle, jedoch mehr als nichts
- = nichts vorhanden
- ... = Angabe fällt später an
- . = Zahlenwert unbekannt oder geheim zu halten
- X = Tabellenfach gesperrt, Aussage nicht sinnvoll
- = grundsätzliche Änderungen innerhalb einer Zeile, die den zeitlichen Vergleich beeinträchtigt
- MD = Monatsdurchschnitt
- a.n.g. = anderweitig nicht genannt

Qualitätsbericht

1 Allgemeine Angaben zur Statistik

1.1 Grundgesamtheit

Gegenstand der Außenhandelsstatistik ist der grenzüberschreitende Warenverkehr Deutschlands mit dem Ausland, d.h. alle körperlich ein- und ausgehenden Waren sowie elektrischer Strom werden erfasst und nachgewiesen. Dienstleistungen aller Art sind grundsätzlich nicht Gegenstand der Außenhandelsstatistik; Ausnahme: Veredelungsgeschäfte im Zusammenhang mit grenzüberschreitenden Warenbewegungen; diese werden in der Außenhandelsstatistik erfasst und nachgewiesen.

Aus erhebungstechnischen Gründen unterscheidet man in der Außenhandelsstatistik zwischen der Intrahandelsstatistik (Erfassung des EU-Warenverkehrs) und der Extrahandelsstatistik (Erfassung des Drittlandswarenverkehrs).

Grundsätzlich sind alle in Deutschland umsatzsteuerpflichtigen Unternehmen im Rahmen der Intrahandelsstatistik auskunftspflichtig, die innergemeinschaftliche Warenverkehre durchführen.

Von der Auskunftspflicht befreit sind Unternehmen, deren innergemeinschaftliche Warenverkehre je Verkehrsrichtung (Eingang bzw. Versendung) im Vorjahr bzw. im laufenden Jahr den Wert von 500 000 Euro (bis 2011: 400 000 Euro) nicht übersteigen.

Im Extrahandel werden die bei den Zollstellen anfallenden Zollmeldungen ausgewertet.

1.2 Statistische Einheiten (Erhebungs- und Darstellungseinheiten)

Erhebungseinheiten sind die Einführer / Ausführer einer Ware.

1.3 Räumliche Abdeckung

Das Erhebungsgebiet der Außenhandelsstatistik umfasst die Bundesrepublik Deutschland. Regionale Ergebnisse liegen in der Gliederung nach Bundesländern vor.

1.4 Berichtszeitraum

Berichtszeitraum ist grundsätzlich der Monat der Ein- oder Ausfuhr von Waren (Extrahandel) bzw. der Monat, in dem der innergemeinschaftliche Warenverkehr stattgefunden hat (Intrahandel).

1.5 Periodizität

Seit 1950 werden für die Bundesrepublik Deutschland monatlich Außenhandelsergebnisse erhoben und veröffentlicht.

1.6 Rechtsgrundlagen und andere Vereinbarungen

Außenhandelsstatistikgesetz (AHStatGes) vom 1. Mai 1957 in der im Bundesgesetzblatt Teil III, Gliederungsnummer 7402 - 1, veröffentlichten bereinigten Fassung,

Außenhandelsstatistik-Durchführungsverordnung (AHStatDV) in der Fassung der Bekanntmachung vom 29. Juli 1994 (BGBl. I S. 1993),

Verordnung (EG) Nr. 471/2009 des Europäischen Parlaments und des Rates vom 6. Mai 2009 über Gemeinschaftsstatistiken des Außenhandels mit Drittländern und zur Aufhebung der Verordnung (EG) Nr. 1172/95 des Rates (ABl. EG Nr. L 152 S. 23),

Verordnung (EU) Nr. 92/2010 der Kommission vom 2. Februar 2010 zur Durchführung der Verordnung (EG) Nr. 471/2009 des Europäischen Parlamentes und des Rates über Gemeinschaftsstatistiken des Außenhandels mit Drittländern hinsichtlich des Datenaustausches zwischen den Zollbehörden und den nationalen statistischen Stellen, der Erstellung von Statistiken und der Qualitätsbewertung (ABl. EU L 31, S.4),

Verordnung (EU) Nr. 113/2010 der Kommission vom 9. Februar 2010 zur Durchführung der Verordnung (EG) Nr. 471/2009 des Europäischen Parlaments und des Rates über Gemeinschaftsstatistiken des Außenhandels mit Drittländern hinsichtlich der Abdeckung des Handels, der Definitionen der Daten, der Erstellung von Statistiken des Handels nach Unternehmensmerkmalen und Rechnungswährung sowie besonderer Waren oder Warenbewegungen (ABl. EU L 37, S.1),

Verordnung (EG) Nr. 638/2004 des Europäischen Parlaments und des Rates vom 31. März 2004 über die Gemeinschaftsstatistiken des Warenverkehrs zwischen Mitgliedstaaten und zur Aufhebung der Verordnung (EWG) Nr. 3330/91 des Rates (ABl. EG Nr. L 102 S. 1),

Verordnung (EG) Nr. 1982/2004 der Kommission vom 18. November 2004 zur Durchführung der Verordnung (EG) Nr. 638/2004 des Europäischen Parlaments und des Rates über die Gemeinschaftsstatistiken des Warenverkehrs zwischen Mitgliedstaaten und zur Aufhebung der Verordnungen (EG) Nr. 1901/2000 und (EWG) Nr. 3590/92 der Kommission (ABl. EG Nr. L 343 S. 3),

Gesetz über die Statistik für Bundeszwecke (Bundesstatistikgesetz - BStatG) vom 22. Januar 1987 (BGBl. I S. 462, 565).

1.7 Geheimhaltung

1.7.1 Geheimhaltungsvorschriften

Die gesetzlichen Regelungen der Außenhandelsstatistik auf europäischer Ebene (Art. 10 Verordnung (EG) Nr. 471/2009, Art. 11 Verordnung (EG) Nr. 638/2004) sehen die "passive Geheimhaltung" vor. Danach werden Einzelangaben auf Antrag der betroffenen Ein- oder Ausführer geheim gehalten. Namen und Adressen von Befragten werden in keinem Fall bekannt gegeben.

1.7.2 Geheimhaltungsverfahren

Auf Antrag der Ein- und Ausführer wird geprüft, ob die Geheimhaltung gerechtfertigt ist.

Ist der Antrag auf Geheimhaltung gerechtfertigt, werden die entsprechenden Außenhandelsdaten geheimgehalten. Die Geheimhaltungsfälle werden unter einer Sammelnummer "Geheimhaltung der Außenhandelsstatistik" bzw. der Länderangabe "Vertrauliche Länder" nachgewiesen.

1.8 Qualitätsmanagement

Die Außenhandelsstatistik verfügt über ein Qualitätskonzept auf europäischer Ebene, das sich eng an den allgemeinen Qualitätsvorgaben des Europäischen Statistischen Systems (ESS) orientiert. Im Vordergrund steht die nachhaltige Verbesserung der Qualität der Außenhandelsdaten in den EU-Mitgliedstaaten sowie eine weitestmögliche Harmonisierung der angewandten Methoden.

1.8.1 Qualitätssicherung

Der Verhaltenskodex Europäischer Statistiken (Code of Practice) mit seinen 15 Grundsätzen und den darin enthaltenen Qualitätsvorgaben wurde systematisch und so weit wie möglich auf die europäische Außenhandelsstatistik übertragen. Mit dem Ziel der Qualitätssicherung und -steigerung war auch eine Vereinfachung und Modernisierung der Außenhandelsstatistik verbunden, die in erster Linie auf den innergemeinschaftlichen Warenverkehr (Intrahandel) ausgerichtet war, in geringerem Maße auch auf den Warenverkehr mit den übrigen Ländern der Welt (Extrahandel). Basierend auf den allgemeinen Qualitätsstandards und -empfehlungen des Europäischen Statistischen Systems sowie dem Verhaltenskodex wurden vielfältige eigene Qualitätsindikatoren für alle Qualitätskriterien formuliert und teilweise auch als verpflichtende (Mindest-) Qualitätsstandards in die EU-Verordnungen übernommen. Weitergehende Qualitätsziele werden den Mitgliedstaaten als Empfehlungen für die Zukunft vorgegeben.

In detaillierter Form finden sich die Qualitätsanforderungen in einem EU-Dokument (Doc MET 1000). In diesem Dokument sind alle gesetzlich bindenden Qualitätsanforderungen sowie die weitergehenden Qualitätsempfehlungen ausführlich dargestellt und beschrieben. Für alle relevanten Qualitätskriterien werden Qualitätsindikatoren und Prozessvariablen aufgelistet.

Ausgewählte Qualitätskriterien des Europäischen Verhaltenskodexes sind: Relevanz, Genauigkeit, Aktualität, Pünktlichkeit, Zugänglichkeit und Klarheit, Vergleichbarkeit, Kohärenz. Zu diesen Kriterien erfolgt ein Qualitätsmonitoring. Wichtigstes Werkzeug ist die Qualitätsabfrage (national quality report), die durch Eurostat jährlich in allen Mitgliedstaaten durchgeführt wird. Sie erfolgt mit einem umfassenden Fragebogen und stellt für Eurostat die Basis für den veröffentlichten Qualitätsbericht (summary quality report) dar. Es werden etwa 50 Indikatoren und Prozessvariablen abgefragt. Außerdem werden detaillierte Informationen zur angewandten Methodik verlangt (z.B. Zuschätzungen, Revisionen, Geheimhaltung).

Weitere Monitoring-Instrumente dienen in erster Linie dazu, Asymmetrien im innergemeinschaftlichen Handel aufzudecken. Zum einen werden von Eurostat allen Mitgliedstaaten monatliche Auswertungen über die 150 größten Intrahandels-Asymmetrien (TOP-150-Asymmetrien) zur Verfügung gestellt. Damit soll die Entwicklung der Asymmetrien permanent verfolgt und näher untersucht werden. In Bezug auf den Asymmetrie-Abbau wird zum anderen in unregelmäßiger Folge auch ein sog. "outlier detection report" veröffentlicht, der mit der Gegenüberstellung von monatlichen Handelsdaten jeweils zweier Partnerländer das Auftreten von "Datenausreißern" in einer Zeitreihe aufdeckt.

Als letztes Monitoring-Instrument dienen regelmäßige Fehlerberichte von Eurostat an die Mitgliedstaaten dazu, eventuelle Fehler in den monatlichen Lieferungen der Außenhandelsdaten an die europäische Statistikbehörde aufzuzeigen. Die monatlichen Datenlieferungen sind nach einem vorgegebenen Muster mit bestimmten Datenformaten und entsprechenden vielfältigen Kennzeichnungen von Besonderheiten abzuliefern. Treten hierbei Fehler auf, können diese mithilfe der Fehlerberichte erkannt und künftig behoben werden.

1.8.2 Qualitätsbewertung

Die Qualität der Außenhandelsstatistik in den EU-Mitgliedstaaten wird durch Eurostat in Form einer Auditierung auf der Grundlage der Angaben aus der jährlichen Qualitätsabfrage bewertet. Für die Bewertung relevant sind die Erfüllung der gesetzlichen Qualitätsanforderungen, die Einhaltung der Qualitätsempfehlungen sowie die allgemeine Qualität der veröffentlichten Daten und künftig auch der angewandten Methoden.

Für die konkrete Einstufung des Qualitätsstandes verwendet Eurostat klar definierte BewertungsCodes (assessment codes). So gibt es insgesamt vier Bewertungsstufen, die von "vollständige Erfüllung der Vorgaben" bis "anhaltender ernsthafter Verstoß gegen die Vorgaben" reichen, um die Erfüllung der gesetzlichen Qualitätsanforderungen zu beurteilen.

Alle Kriterien für die BewertungsCodes beziehungsweise ihre Abgrenzung voneinander wurden für jeden Qualitätsindikator beziehungsweise für jede Qualitätsvorgabe oder -empfehlung genau festgeschrieben und sind somit nachvollziehbar. Die Abstufung der einzelnen Codes richtet sich beispielsweise häufig nach dem Grad der Abweichung von einem bestimmten vorgegebenen Wert.

Der Nutzen dieser Auditierung durch Eurostat besteht für die Mitgliedstaaten in der exakten Einschätzung des Qualitätsstandes ihrer Außenhandelsstatistik anhand der Einstufung in BewertungsCodes und insbesondere auch in der textlichen Bewertung ihrer angewandten Methodik. Defizite können auf diese Weise schneller erkannt und Verbesserungen von Jahr zu Jahr verfolgt werden. Darüber hinaus trägt die Auditierung auch dazu bei, das eigene Qualitätsbewusstsein zu schärfen und den Methodeneinsatz kontinuierlich zu reflektieren und gegebenenfalls anzupassen. Als langfristiger Effekt ergibt sich daraus eine allmähliche Harmonisierung der Methodik in der EU, die wiederum indirekt zu einem weiteren Abbau von Asymmetrien in den spiegelbildlichen Handelsdaten beiträgt.

2 Inhalte und Nutzerbedarf

2.1 Inhalte der Statistik

2.1.1 Inhaltliche Schwerpunkte der Statistik

Das Statistische Bundesamt erstellt Außenhandelsstatistiken über den Warenverkehr Deutschlands mit den einzelnen Partnerländern anhand von monatlichen Daten. Diese Daten werden von der Gruppe Außenhandel erhoben, geprüft, aufbereitet und veröffentlicht. Die Außenhandelsstatistik ist in Deutschland als Zentralstatistik konzipiert, deren Organisation und Durchführung dem Statistischen Bundesamt obliegt.

In der Außenhandelsstatistik werden Mengen und Werte der ein- bzw. ausgeführten Waren primär nach Warenarten und Ländern gegliedert. Darüber hinaus werden jedoch noch weitere Daten erfragt, die im Zusammenhang mit der physischen Warenbewegung von grundsätzlichem Interesse sind.

Zu den für die Veröffentlichung wichtigsten Erhebungsmerkmalen zählen:

Warennummer, Wert, Menge, Ursprungsland und Versendungsland bei der Einfuhr, Bestimmungsland bei der Ausfuhr.

Weitere Merkmale der Erfassung sind:

Art des Geschäfts, Bundesland, Verkehrszweig.

2.1.2 Klassifikationssysteme

Die Warenarten werden entsprechend der 8-stelligen Warennummer des Warenverzeichnisses für die Außenhandelsstatistik (WA) untergliedert. Dieses entspricht der "Kombinierten Nomenklatur" (KN), die für alle Mitgliedstaaten der EU verbindlich vorgegeben ist. In Deutschland ist keine tiefere Gliederung auf nationaler Ebene vorgesehen. Die Warennummern sind in den ersten 6 Stellen mit dem Code des "Harmonisierten Systems zur Bezeichnung und Codierung der Waren (HS)" identisch, der weltweit für zolltarifliche Zwecke und zur Erhebung außenhandelsstatistischer Daten verwendet wird.

Wegen der für Wirtschaftsanalysten geeigneten Struktur findet in den Veröffentlichungen der Außenhandelsstatistik auch das "Internationale Warenverzeichnis für den Außenhandel" (SITC, Rev.4) Verwendung. Es gruppiert die Positionen und Unterpositionen des HS nach größeren Warengruppen, nach dem Bearbeitungsgrad und nach produktionstechnischen Zusammenhängen.

Darüber hinaus werden Außenhandelsergebnisse auch nach Warengruppen und -untergruppen der "Ernährungswirtschaft und der Gewerblichen Wirtschaft" (EGW) veröffentlicht. Dies ist eine nur in Deutschland angewandte zusammenfassende Warengliederung des Außenhandels.

Die Darstellung der Außenhandelsergebnisse nach Güterabteilungen des "Güterverzeichnisses für Produktionsstatistiken" (GP) erleichtert den Vergleich zwischen Produktions- und Außenhandelsdaten.

2.1.3 Statistische Konzepte und Definitionen

Länderangaben

Außenhandelsergebnisse werden sowohl nach dem Bundesgebiet als auch auf Bundeslandebene und nach Partnerländern nachgewiesen.

Die Anmeldung und Erfassung der Partnerländer (Ursprungsland bei den Einfuhren, Bestimmungsland bei den Ausfuhren) erfolgt nach dem jeweils gültigen "Länderverzeichnis für die Außenhandelsstatistik".

Ursprungsland ist das Land, in dem eine Ware vollständig gewonnen oder hergestellt wurde oder ihre letzte wesentliche und wirtschaftlich gerechtfertigte Be- oder Verarbeitung erhalten hat. Ist das Ursprungsland nicht bekannt, so tritt an diese Stelle das Versendungsland. Versendungsland ist das Land, aus dem die Waren in das Erhebungsgebiet verbracht worden sind.

Bestimmungsland ist das Land, in dem die Waren ge- oder verbraucht, be- oder verarbeitet werden sollen. Ist das Bestimmungsland nicht bekannt, so gilt das letzte bekannte Land, in das die Waren verbracht werden sollen, als Bestimmungsland.

Regionale Ergebnisse werden in der Gliederung nach Bundesländern nachgewiesen. Für die Ausfuhr wird als Ursprungsregion das Bundesland nachgewiesen, in dem die Ware vollständig gewonnen oder hergestellt worden ist oder ihre letzte wesentliche und wirtschaftlich gerechtfertigte Be- oder Verarbeitung erhalten hat. Bei der Einfuhr wird die Zielregion nachgewiesen, d.h. das Bundesland, in dem die eingehenden Waren voraussichtlich verbleiben sollen.

Mengen

Die Menge einer Ware wird grundsätzlich in Kilogramm erfasst und in Tonnen (= 1000 kg) nachgewiesen. Hierbei handelt es sich um die Eigenmasse der Ware ohne Umschließungen. Für ausgewählte Warenarten wird gemäß dem Warenverzeichnis für die Außenhandelsstatistik die Menge zusätzlich in einer anderen, der sog. "Besonderen Maßeinheit" erfasst (z.B. je nach Warenart in Stück, Liter, Kubikmeter).

Werte

Entsprechend den internationalen Standards wird als Warenwert der Statistische Wert zu Grunde gelegt. Dies ist der Wert der Ware an der deutschen Außengrenze. Der Statistische Wert ergibt sich in der Regel aus dem in Rechnung gestellten Entgelt für eine Ware beim Kauf im Einfuhrgeschäft oder beim Verkauf einer Ware im Ausfuhrgeschäft, wobei eine Kostenabgrenzung frei deutscher Grenze vorzunehmen ist. Zölle, Steuern oder andere Abgaben sind nicht im Statistischen Wert enthalten. Bei Ein- und Ausfuhren nach Veredelung gilt als Wert der Ware der Warenwert vor Veredelung zuzüglich der Veredelungskosten und sonstiger Kosten frei Grenze. Handelt es sich um Warenverkehre, die unentgeltlich oder im Rahmen eines meldepflichtigen Miet- oder Leasinggeschäfts getätigt werden, so gilt als Wert der Marktpreis der Ware, der im Falle eines Kaufs / Verkaufs vermutlich erzielt worden wäre. Entsprechendes gilt auch für Warenlieferungen zwischen verbundenen Unternehmen, bei denen interne Verrechnungspreise angesetzt wurden.

Die veröffentlichten Werte in US-Dollar sind für die Ein- und Ausfuhr aus den Eurowerten nachträglich errechnet worden. Hierbei wurden die monatlichen Euro-Referenzkurse der Europäischen Zentralbank zugrunde gelegt.

Ein- und Ausfuhrarten

Die Außenhandelsstatistik weist Daten für die Ein- und Ausfuhr Deutschlands nach. Sie sind in folgende Ein- und Ausfuhrarten gegliedert:

Einfuhr:

- Einfuhr in den freien Verkehr
- Einfuhr zur aktiven Eigen- und Lohnveredelung
- Einfuhr nach passiver Veredelung
- Einfuhr auf Zolllager und Freizonen.

Ausfuhr:

- Ausfuhr aus dem freien Verkehr
- Ausfuhr nach aktiver Eigen- oder Lohnveredelung
- Ausfuhr zur passiven Veredelung
- Ausfuhr aus Zolllagern und Freizonen.

General- und Spezialhandel

Die Untergliederung nach Ein- und Ausfuhrarten ermöglicht die Darstellung des Außenhandels nach den Systemen des General- und des Spezialhandels.

Der Generalhandel umfasst alle nach Deutschland eingehenden und aus Deutschland ausgehenden Waren.

Der Spezialhandel umfasst dagegen im Wesentlichen nur die Waren, die zum Gebrauch, Verbrauch, zur Be- oder Verarbeitung in Deutschland eingehen und die Waren, die aus der Erzeugung und der Be- oder Verarbeitung in Deutschland stammen und ausgehen.

Im Spezialhandel sind im Unterschied zum Generalhandel nicht enthalten:

- die Einfuhren von Waren auf Lager,
- die Ausfuhren von Waren aus Lager.

Eingeschlossen im Spezialhandel sind jedoch:

- die Überführung (Einfuhren) aus Lager in den freien Verkehr oder die aktive Veredelung.

Neben den in den Rechtsgrundlagen festgelegten Konzepten und Definitionen (siehe Punkt 1.6) geben Dokumente auf EU- und internationaler Ebene Konzepte und Definitionen der Außenhandelsstatistik vor:

- Concepts and Definitions (UN)
- Eurostat Guidelines.

2.2 Nutzerbedarf

Außenhandelsstatistiken sind ein Schlüsselindikator für die Wirtschaftsentwicklung und somit ein wichtiges Instrument für zahlreiche öffentliche und private Entscheidungsträger. Sie ermöglichen beispielsweise nationalen und internationalen Behörden die Vorbereitung bi- und multinationaler Verhandlungen. Die Außenhandelsstatistiken helfen Unternehmen bei der Durchführung von Marktstudien und der Festlegung ihrer Handelsstrategie. Sie sind außerdem eine unverzichtbare Informationsquelle für Zahlungsbilanzstatistiken, die Volkswirtschaftlichen Gesamtrechnungen oder Konjunkturanalysen.

Wer verwendet Außenhandelsstatistiken wozu?

- die Europäische Kommission für die Planung der Agrar- und Handelspolitik in Europa, für den Abschluss von Handelsvereinbarungen in der Welthandelsorganisation, bei Embargos von bestimmten Waren und für die Beobachtung sensibler Warenströme
- die internationalen Organisationen, um die Wirtschaftslage eines Landes einzuschätzen
- der Staat, um die Wirtschaftspolitik für die einzelnen Bereiche festlegen zu können
- die Europäische Zentralbank sowie die Deutsche Bundesbank zur Erstellung der Zahlungsbilanzstatistiken
- die Bundesländer, um auf regionaler Ebene die Ausfuhr der Unternehmen zu fördern und zu unterstützen
- die Botschaften und Konsulate, die sich für die bilateralen Handelsbeziehungen interessieren
- die Wirtschaftsverbände, die regelmäßig detaillierte Berichte erhalten zur spezifischen Information ihrer Mitglieder
- jedes Unternehmen, das die Marktstellung seiner Produkte verfolgen möchte
- die Fachpresse und Medien zur Information eines breiten Publikums
- jeder, der sich für die Entwicklung des Außenhandels und die Stellung unseres Landes im internationalen Wettbewerb interessiert.

2.3 Nutzerkonsultationen

Die Interessen und Wünsche der Datennutzer werden auf verschiedenen Wegen berücksichtigt. Die Ressorts des Bundes und der Länder können über das nationale Gesetzgebungsverfahren direkt Einfluss auf die Außenhandelsstatistik nehmen. Allerdings werden Erhebungsprogramm und Rahmenbedingungen der Außenhandelsstatistik weitgehend durch EU-Vorschriften geregelt.

Auch über den Bund-Länderausschuss „Statistik“ können Nutzerinteressen artikuliert werden.

Im Fachausschuss „Handel“, der für den Bereich "Außenhandel" alle zwei Jahre unter Leitung des Statistischen Bundesamtes zusammenkommt, werden die Hauptnutzer der Außenhandelsstatistik (u.a. Ministerien, Verbände, Bundesbank, Statistische Landesämter) über aktuelle Entwicklungen informiert und um ihre Bewertung aus Nutzersicht gebeten. Außerdem werden von Zeit zu Zeit gezielte Nutzerbefragungen auf nationaler und auf EU-Ebene durchgeführt. Zuletzt wurde von Eurostat im Jahr 2007 eine EU-weite Befragung bei rd. 1900 Nutzern durchgeführt. Im September 2011 führte das LINK Institut für Markt- und Sozialforschung im Auftrag von Destatis eine Kundenzufriedenheitsbefragung durch.

3 Methodik

3.1 Konzept der Datengewinnung

Seit der Vollendung des Europäischen Binnenmarktes zum 1.1.1993 und dem damit verbundenen Wegfall der zollamtlichen Warenkontrollen an den Binnengrenzen der Mitgliedstaaten der Europäischen Union (EU) wird in der Außenhandelsstatistik erhebungstechnisch zwischen Extra- und Intrahandelsstatistik differenziert. Die Erfassung der Daten über die grenzüberschreitenden Warenbewegungen erfolgt im Grundsatz entweder klassisch über die Zollverwaltung (Extrahandel) oder im Wege einer direkten Firmenanmeldung (Intrahandel).

Die Extrahandelsstatistik erfasst den grenzüberschreitenden Warenverkehr Deutschlands mit den sogenannten Drittländern (Nicht-EU-Staaten).

Die Erhebung der Extrahandelsdaten erfolgt traditionell über die Zollverwaltung im Zeitpunkt der Erledigung der gesetzlich vorgeschriebenen Einfuhr- oder Ausfuhrförmlichkeiten im Rahmen des IT-Verfahrens ATLAS. Mit der Zollabwicklung werden gleichzeitig die zoll-, steuer-, außenwirtschaftsrechtlichen und außenhandelsstatistischen Formalitäten erledigt.

Die statistischen Meldungen sind damit integraler Bestandteil der Zollanmeldungen und werden von den Zollstellen auf Vollständigkeit sowie offensichtliche Fehler geprüft und täglich dem Statistischen Bundesamt übermittelt.

Jede einfuhr- und ausfuhrseitige Warenlieferung bedingt die Erledigung von Zollförmlichkeiten. Im Allgemeinen liefert daher der Einführer / Ausführer als Zollanmelder die statistischen Angaben. Die Anmeldungen können auch durch einen Bevollmächtigten (z.B. Spediteur) vorgenommen werden.

Die Intrahandelsstatistik erfasst den grenzüberschreitenden Warenverkehr Deutschlands mit den anderen Mitgliedstaaten der Europäischen Union (EU).

Hierbei handelt es sich um ein Erhebungssystem in Form einer Direktanmeldung durch die beteiligten Unternehmen. Das Intrastat-System ist u.a. durch eine enge Verknüpfung mit dem Umsatzsteuersystem gekennzeichnet, welches eine (indirekte) Kontrolle über die monatlich von den Unternehmen bei den Finanzämtern abzugebenden Umsatzsteuer-Voranmeldungen ermöglicht.

Meldepflichtig sind die am innergemeinschaftlichen Warenverkehr beteiligten umsatzsteuerpflichtigen Unternehmen. Zur Entlastung der Unternehmen ist eine Anmeldeschwelle festgelegt, unterhalb derer keine statistische Anmeldung erforderlich ist. Daneben sind bestimmte Warentransaktionen nicht meldepflichtig.

Ausgenommen von der Anmeldung zur Außenhandelsstatistik sind u.a. Warenbewegungen von geringer wirtschaftlicher Bedeutung sowie vorübergehende Warenein- und -ausfuhr (z.B. Messe- und Ausstellungsgut). Die Befreiungstatbestände sind in den jeweiligen Befreiungslisten für die beiden Erhebungssysteme erschöpfend aufgeführt.

Bei direkter Firmenbefragung (Intrastat-System) sind Unternehmen, deren innergemeinschaftliche Warenverkehre je Verkehrsrichtung (Eingang bzw. Versendung) im Vorjahr bzw. im laufenden Jahr den Wert von derzeit 500 000 Euro nicht übersteigen, von der Meldung befreit.

Nutzung alternativer Datenquellen:

In beiden Bereichen der Außenhandelsstatistik werden für die Erfassung bestimmter Warentransaktionen sog. alternative Datenquellen genutzt. Hierzu gehören Daten aus der Fischereistatistik, die vom Bundesamt für Ernährung und Landwirtschaft (BLE) für die Erfassung von Anlandungen von Fischfängen deutscher Schiffe unmittelbar im Ausland erhoben werden. Der Im-/Export von elektrischem Strom und Erdgas über das Fernleitungsnetz wird ergänzend durch die "Netzbetreiber" gemeldet. Bei der Erfassung des grenzüberschreitenden Eigentumswechsels von Seeschiffen und Luftfahrzeugen als Ein-/Ausfuhr wird u.a. auf die Seeschiffsregister bei den Amtsgerichten und das Luftfahrzeugregister beim Luftfahrt-Bundesamt (LBA) als Kontrollinstrument zurückgegriffen. Das gleiche gilt für die Erfassung des sog. Lagerverkehrs (Zolllager und Freizonen) im Generalhandel, wo im Bereich der Freizonen unterstützend „Lagerübersichten“ genutzt werden, die bei den betreffenden Lagerhaltern zu führen sind. In der Intrahandelsstatistik wird die Vollständigkeit außerdem mit Daten aus der Umsatzsteuer-Voranmeldung überwacht, zusätzlich werden auf Basis der Umsatzsteuerdaten Zuschätzungen vorgenommen.

3.2 Vorbereitung und Durchführung der Datengewinnung

Die traditionelle Datenerhebung auf Vordrucken (Einheitspapier, Vordruck N) ist nahezu vollständig durch moderne Meldeverfahren abgelöst worden.

Nahezu 100% aller Meldungen des Extrahandels und 95% aller Intrastat-Meldungen erfolgen in elektronischer Form.

Extrahandel:

Statistische Meldungen über Ein- und Ausfuhr im Warenverkehr mit Drittländern basieren auf den Zollanmeldungen. Im Rahmen von ATLAS (Automatisiertes Tarif- und Lokales Zoll-Abwicklungs-System) werden die für die Zollbehandlung erforderlichen Angaben (einschließlich der Statistikdaten) elektronisch der zuständigen Zollstelle übermittelt. Nach Auswertung durch die deutsche Zollverwaltung werden dem Statistischen Bundesamt die statistikrelevanten Daten täglich elektronisch übermittelt.

Für die (wenigen) nicht in ATLAS abgebildeten Zollverfahren leiten die Zollstellen die statistischen Exemplare der Vordrucke wie bisher an das Statistische Bundesamt weiter.

Intrahandel:

Die Übermittlung der statistischen Daten innerhalb des Intrastat-Erhebungssystems erfolgt überwiegend online via IDEV (Internet DatenErhebung im Verbund) oder eSTATISTIK.core (Common Online Rawdata Entry). Der Anmelder / Auskunftspflichtige kann zwischen nachstehenden Meldeformen wählen:

Online-Formularanmeldung:

Die "Intrahandel-Formularanmeldung" in IDEV ermöglicht die Online-Erfassung und Übermittlung der Intrahandelsdaten.

Datei-Upload in IDEV:

Die "Dateianmeldung-Intrahandel" in IDEV ermöglicht den einfachen Dateiupload von Meldedateien. Die Meldedateien können offline erstellt und über den Menüpunkt "Dateimeldung-Intrahandel" an das Statistische Bundesamt übermittelt werden.

eSTATISTIK.core:

CORE steht für "Common Online Rawdata Entry" und unterstützt die automatisierte Gewinnung der statistischen Rohdaten aus den betrieblichen Daten von Unternehmen an das Statistische Bundesamt.

Detaillierte Informationen zu den Online-Meldungen können über die nachstehenden Web-Adressen abgerufen werden:

Allgemeine IDEV-Online-Hilfe: <http://www-idev.destatis.de/idev/doc/hilfe.html>

IDEV-Login: <http://www-idev.destatis.de/idev/>

eSTATISTIK.core: <http://www.statspez.de/core/>

3.3 Datenaufbereitung

Extrahandel:

Die von der Zollverwaltung elektronisch übermittelten Daten werden nach Registrierung direkt in der Großrechenanlage verarbeitet. Die Extrahandelsbelege werden weitgehend maschinell gelesen und in den Verarbeitungsprozess übernommen. Ein Datenverarbeitungsprogramm unterzieht sämtliche Daten einer Vielzahl von verschiedenen Plausibilitätsprüfungen.

Die Durchführung solcher maschineller Plausibilitätskontrollen ergibt sich aus der Menge des zu bearbeitenden Materials und dem Qualitätsanspruch, der an diese Statistik gestellt wird. Die Plausibilitätskontrollen teilen sich in Schlüsselzahlkontrollen und Kombinationskontrollen.

Schlüsselzahlkontrollen zeigen Fehler wie fehlende oder falsche Codierungen der Waren, der Länderangaben, des Statistischen Wertes oder der Menge auf.

Bei den Kombinationskontrollen werden verschiedene Merkmale in Zusammenhang betrachtet und auf mögliche Fehler untersucht.

Beispiele:

- Warenart Bananen mit Ursprungsland Grönland
- übermäßig hohe bzw. niedrige Durchschnittswerte einer Warenart.

Die erfassten Daten werden nach Durchführung des maschinellen Prüfprogramms bearbeitet. Fragliche Fälle werden durch Rückfragen beim Anmelder / Auskunftspflichtigen geklärt und ggf. korrigiert. Erst wenn alle Daten plausibel sind, erfolgt die Freigabe zur Veröffentlichung.

Intrahandel:

Daten der Beleganmeldung werden über Belegleser maschinell erfasst. Im Intrahandel werden die statistischen Daten überwiegend online bzw. mit magnetischen Datenträgern angemeldet. Die Intrastatdaten werden wie im Extrahandel täglich in ein eigenes Leitungsnetz eingespielt und im Rahmen der "Automatisierten Sachbearbeitung" kontrolliert, korrigiert und für die Veröffentlichung vorbereitet.

Die Sicherung der Vollständigkeit der Intrahandelsmeldungen wird durch einen Abgleich mit den Umsatzsteuerdaten gewährleistet. Anhand der von der Steuerverwaltung übermittelten Daten der Unternehmen über deren innergemeinschaftliche Erwerbe und Lieferungen im Vergleich zu den im Statistischen Bundesamt erhobenen Meldedaten lässt sich feststellen, ob und inwieweit die auskunftspflichtigen Unternehmen ihrer Anmeldepflicht nachgekommen sind.

Bei Verletzung der Meldepflicht werden die betreffenden Unternehmen vom Statistischen Bundesamt aufgefordert, die fehlenden Meldungen nachzureichen bzw. die Ursachen für die Abweichungen aufzuklären. Bei Verstößen gegen die Meldepflicht können vom Statistischen Bundesamt gegen die betreffenden Unternehmen Ordnungswidrigkeitsverfahren eingeleitet und Bußgelder verhängt werden.

Zuschätzungen für den Handel unterhalb der Schwellen

Im Statistischen Bundesamt wird der Umfang des innergemeinschaftlichen Handels deutscher Unternehmen unterhalb der Anmelde Schwelle anhand der von der Steuerverwaltung übermittelten Daten der Unternehmen über deren innergemeinschaftliche Erwerbe und Lieferungen geschätzt. Die Zuschätzungen werden bezogen auf Länder, Bundesländer und Kapitelebene des Warenverzeichnisses für die Außenhandelsstatistik vorgenommen. Im Jahr 2012 belief sich der Intrahandel unterhalb der Schwelle auf 1,8 % des Gesamtwerts der Versendungen in die EU und auf 3,3 % der Eingänge aus anderen Mitgliedstaaten.

Zuschätzungen für Antwortausfälle

In der Extrahandelsstatistik sind normalerweise keine Antwortausfälle zu verzeichnen. Für die Intrahandelsstatistik werden die Antwortausfälle auf Unternehmensebene nach Partnerländern, Bundesländern und Kapiteln des Warenverzeichnisses für die Außenhandelsstatistik zugeschätzt. Die anfänglichen Zuschätzungen für Antwortausfälle betragen zur Zeit für die Versendungen 6,0% und für die Eingänge 9,0%. Diese Antwortausfälle werden sukzessive durch Nachmeldungen reduziert. Bei den endgültigen Daten für 2011 lagen die Restzuschätzungen für Antwortausfälle nur noch bei 0,3% für die Versendungen und 0,8% für die Eingänge.

Da die Zuschätzungen für Antwortausfälle nur bis auf die Zweisteller-Ebene des Warenverzeichnisses erfolgen, kann es auf der niedrigsten Detailebene nach achtstelligen Warennummern zu Untererfassungen kommen. Diese werden durch die Nachmeldungen der Unternehmen bis zu den endgültigen Daten weitgehend reduziert.

Schätzung des Statistischen Wertes

In der Intrahandelsstatistik werden die Statistischen Werte (bei Kaufgeschäften) oberhalb einer Schwelle (34 Millionen Euro bei den Eingängen, 46 Millionen Euro bei den Versendungen) direkt beim Auskunftspflichtigen erhoben. Für Meldungen, die von dieser Auskunftspflicht befreit sind, werden die Statistischen Werte anhand von Umrechnungsfaktoren, die je nach Ware variieren, aus den Rechnungswerten errechnet.

3.4 Preis- und Saisonbereinigung; andere Analyseverfahren

Bei der Saisonbereinigung werden die Kalendereinflüsse aus einer Statistik eliminiert, um das Niveau und die Grundrichtung einer Zeitreihe in Bezug auf langfristige Trends oder Konjunkturzyklen analysieren zu können. Im Statistischen Bundesamt wird das X-12-ARIMA-Verfahren zur Saisonbereinigung verwendet.

Die in den monatlichen Außenhandelsergebnissen enthaltene konjunkturelle Trendentwicklung wird zusätzlich mit Hilfe des "Berliner Verfahrens zur Zeitreihenanalyse, Version 4 (BV 4)" ermittelt.

3.5 Beantwortungsaufwand

In der Statistik des innergemeinschaftlichen Handels (Intrastat) wurde zur Entlastung insbesondere der kleinen und mittleren Unternehmen eine Anmeldeschwelle eingeführt. Derzeit sind alle Unternehmen, deren Warenverkehr im vorangegangenen oder im laufenden Jahr den Wert von 500 000 Euro je Lieferrichtung nicht übersteigt, von der Statistikmeldung befreit. Das sind fast 90% der im innergemeinschaftlichen Handel tätigen Unternehmen.

Daneben gibt es weitere Vereinfachungen. So wird etwa bei Warennummern, für die eine „besondere Maßeinheit“ (z.B. Stück oder Liter) definiert ist, auf die Angabe der Menge in kg verzichtet. In bestimmten Fällen (Anmeldung von vollständigen Fabrikationsanlagen, Zusammenstellungen (Sortimente) verschiedener Waren) kann eine vereinfachte Warenklassifizierung angewendet werden. Weitere Vereinfachungen speziell in der Intrahandelsstatistik sind zurzeit in der Diskussion (z.B. eine generelle Reduzierung der Gliederungstiefe der Warenklassifikation oder ein Verzicht auf die Eingangsmeldungen, indem ersatzweise auf die spiegelbildlichen Versandungsmeldungen der EU-Partnerländer zurückgegriffen wird (sog. „Einstromverfahren“).

Die Angaben zur Statistik des Handels mit Drittländern (Extrastat) werden „sekundärstatistisch“ aus den Zollanmeldungen für Ein- und Ausfuhren gewonnen. Der größte Teil der dortigen Angaben wird auch für Zollzwecke benötigt. Insofern resultieren spezifische Belastungen durch die Statistik hier nur aus der Erhebung der wenigen, ausschließlich für statistische Zwecke benötigten Merkmale.

Auf der Grundlage des Standardkosten-Modells (SKM) hat das Statistische Bundesamt die Kosten errechnet, die den Auskunftspflichtigen durch die Intra- und Extrahandelsstatistik entstehen.

Für die Intrahandelsstatistik wurden Kosten in Höhe von rund 87 Millionen Euro pro Jahr und für die Extrahandelsstatistik von rund 97 Millionen Euro pro Jahr ermittelt. Die Extrahandelsstatistik ist wie bereits erwähnt als "Sekundärstatistik" konzipiert und die Meldung zum Zeitpunkt des Grenzübertritts einer Ware beim Zoll verpflichtend. Nur wenige Merkmale dienen rein statistischen Zwecken. Die Höhe der Kosten für die Extrahandelsstatistik basiert darauf, dass die Kosten zwischen Zoll und Statistik aufgeteilt wurden.

4 Genauigkeit und Zuverlässigkeit

4.1 Qualitative Gesamtbewertung der Genauigkeit

Die Erhebung der Außenhandelsstatistiken ist als Totalerhebung konzipiert. Im Extrahandel (Handel mit Nicht-EU-Mitgliedstaaten) werden aufgrund der engen Bindung an die Zollförmlichkeiten nahezu 100% aller Ein- und Ausfuhren Deutschlands erfasst. Die sekundärstatistische Erfassung garantiert eine hohe Qualität.

Die Qualität der Intrahandelsstatistik wird durch Antwortausfälle beeinflusst, die aber durch Schätzungen so weit wie möglich ausgeglichen werden (siehe auch Punkt 3.3).

4.2 Stichprobenbedingte Fehler

- entfällt -

4.3 Nicht-stichprobenbedingte Fehler

Systematische Fehler durch Mängel in der Erfassungs- / Auswahlgrundlage:

Die Extrahandelsstatistik ermöglicht eine nahezu 100 prozentige Erfassungsquote; die Intrahandelsstatistik deckt wertmäßig mindestens 97% der Ausfuhren und 95% aller Einfuhren ab.

Verzerrungen durch Antwortausfälle auf Ebene der Einheiten und Merkmale:

In der Extrahandelsstatistik sind normalerweise keine Antwortausfälle zu verzeichnen. Für die Intrahandelsstatistik werden die Antwortausfälle auf Unternehmensebene (unit-non-response) nach Partnerländern, Bundesländern und Kapiteln des Warenverzeichnisses für die Außenhandelsstatistik zugeschätzt. Für andere Warenklassifikationen werden die Zuschätzungen nicht nach einzelnen Waren aufgegliedert. Die anfänglichen Zuschätzungen für Antwortausfälle betragen zur Zeit für die Versendungen 6% und für die Eingänge 9%. Diese Antwortausfälle werden durch sog. Mahnaktionen bis zu den endgültigen Daten reduziert. Bei den endgültigen Daten für das Jahr 2011 lagen die Restzuschätzungen für Antwortausfälle nur noch bei 0,3% für die Versendungen und 0,8% für die Eingänge.

Da die Zuschätzungen für Antwortausfälle nur bis auf die Zweisteller-Ebene des Warenverzeichnisses erfolgen, kann es auf der niedrigsten Detailebene nach achtstelligen Warennummern zu Untererfassungen kommen. Diese werden durch die Nachmeldungen der Unternehmen bis zu den endgültigen Daten weitgehend reduziert.

Aufgrund einer verbesserten Eingangskontrolle im Bereich der Intrahandelsstatistik konnten die Zuschätzfaktoren in den letzten Jahren kontinuierlich gesenkt werden.

Verzerrungen durch Mess- und Aufbereitungsfehler:

Immer wieder werden Fehler der Anmelder / Auskunftspflichtigen bei der Angabe der statistischen Merkmale festgestellt. So bereitet die waresystematische Zuordnung bei einer Klassifikation wie dem Warenverzeichnis für die Außenhandelsstatistik mit rund 9 500 unterschiedlichen Warennummern Probleme. Es kann sein, dass der Importeur oder Exporteur seine Ware einer falschen Warennummer zuordnet. Auch bei anderen statistischen Merkmalen, wie z.B. dem Partnerland, sind teilweise fehlerhafte Angaben festzustellen.

Durch umfangreiche Plausibilitätsprüfungen werden diese Fehler weitgehend eliminiert. Auch neue Instrumente im Rahmen der "Automatisierten Sachbearbeitung Außenhandel" kommen hierbei verstärkt zur Anwendung. Neben der Prüfung von Einzeldatensätzen auf Ihre Plausibilität wurde eine "output-orientierte" Plausibilitätsprüfung installiert, die die Prüfung von Veröffentlichungsergebnissen nach verschiedenen Merkmalen unterstützt.

4.4. Revisionen

4.4.1 Revisionsgrundsätze

Die Außenhandelsergebnisse werden nach der ersten Veröffentlichung mehrmals revidiert.

Ab dem Berichtsjahr 2011 werden die Außenhandelsergebnisse entsprechend den Qualitätsvorgaben der Europäischen Union (EU) monatlich revidiert. Die erste Revision eines Monats findet zusammen mit der Aufbereitung des zweiten Folgemonats statt. Insgesamt werden für jeden Monatsbericht sechs aufeinanderfolgende monatliche Revisionen durchgeführt. Im Oktober des Folgejahres erfolgt noch eine abschließende Revision der Jahresergebnisse. Die Ergebnisse werden dann - wie bisher - als endgültig betrachtet. Eine Übersicht im Internet informiert über die Zeitpunkte der Revisionen.

4.4.2 Revisionsverfahren

Im laufenden Kalenderjahr bzw. im Vorjahr werden die anfänglichen Zuschätzungen durch Nachmeldungen ersetzt. Nach rund sechs Revisionen sind die geforderten Abdeckungsgrade erreicht.

Die Zuschätzungen auf Kapitelebene werden durch Nachmeldungen auf der Ebene der achtstelligen Warennummern ersetzt, so dass die Außenhandelsergebnisse auf Detailebene mit jeder Revision qualitativ besser werden.

4.4.3 Revisionsanalysen

Die anfänglichen Zuschätzungen für Antwortausfälle (6% bei den Versendungen und 9% bei den Eingängen) im Intrahandel werden aufgrund von Nachmeldungen mit jeder Revision reduziert. Dadurch wird die Qualität der Außenhandelsstatistik auf Detailebene schrittweise monatlich verbessert.

Die durchschnittliche Reduzierung der Zuschätzungen sieht wie folgt aus (Stand: Erstveröffentlichung Dezember 2012):

Versendung:

- Erstveröffentlichung: 6%
- 1. Revision: 4,2%
- 2. Revision: 3,2%
- 3. Revision: 2,5%
- 4. Revision: 2,0%
- 5. Revision: 1,6%
- 6. Revision: 1,3%

Eingang:

- Erstveröffentlichung: 9%
- 1. Revision: 6,3%
- 2. Revision: 4,9%
- 3. Revision: 3,9%
- 4. Revision: 3,2%
- 5. Revision: 2,7%
- 6. Revision: 2,3%

Die Jahresrevision 2011 reduzierte die Zuschätzungen auf 0,3% für die Versendungen und 0,8% für die Eingänge.

5 Aktualität und Pünktlichkeit

5.1 Aktualität

Gemäß der Verordnung (EG) Nr. 471/2009 des Europäischen Parlaments und des Rates haben die Mitgliedstaaten die monatlichen Ergebnisse ihres Warenverkehrs mit Drittländern der Kommission (Eurostat) spätestens 40 Tage nach Ablauf des Berichtszeitraums zu übermitteln.

Für den Intrahandel wird in der Verordnung (EG) Nr. 638/2004 der Kommission geregelt, dass die Mitgliedstaaten die aggregierten Ergebnisse (Gesamtwert, Aufteilung nach Eurozone und Nicht-Eurozone und Aufteilung der Nicht-Eurozone anhand der Abschnitte des Internationalen Warenzeichnisses für den Außenhandel, SITC Revision 4) des Intrahandels der Kommission (Eurostat) spätestens nach 40 Tagen und die Detailergebnisse spätestens nach 70 Tagen zu übermitteln haben.

Das Statistische Bundesamt veröffentlicht jeden Monat die ersten deutschen Außenhandelsergebnisse unterteilt nach dem Handel mit der EU, der Eurozone und Drittländern in Form einer Pressemitteilung. Die Termine für diese Pressemitteilungen können für ein ganzes Jahr im Voraus dem Veröffentlichungskalender im Internet entnommen werden.

5.2 Pünktlichkeit

Die Veröffentlichungstermine für ein ganzes Kalenderjahr stehen im Voraus fest. Bisher wurden diese Termine immer eingehalten.

6 Vergleichbarkeit

6.1 Räumliche Vergleichbarkeit

Die Außenhandelsstatistik basiert auf Verordnungen der Europäischen Union und wird in allen Mitgliedstaaten nach den gleichen Konzepten und Definitionen durchgeführt. Entsprechend sind die Ergebnisse grundsätzlich EU-weit vergleichbar.

Die Vergleichbarkeit der Außenhandelsstatistiken kann einseitig dadurch beeinträchtigt werden, dass unterschiedliche Partnerlandangaben veröffentlicht werden. Vom Statistischen Bundesamt wird grundsätzlich das Ursprungsland einer Ware als Partnerland angegeben. Eurostat verwendet das Ursprungsland im Handel mit Nicht-EU-Mitgliedstaaten und das Versendungsland im Handel mit EU-Mitgliedstaaten.

Der Vergleich mit Außenhandelsergebnissen von Drittländern (Nicht-EU-Mitgliedstaaten) kann durch unterschiedliche Konzepte eingeschränkt sein.

Weitere Informationen zu Ursachen von Asymmetrien in den Außenhandelsstatistiken können dem „Infoblatt Außenhandel - Ursachen für Asymmetrien in den Außenhandelsstatistiken“ entnommen werden. Dieses Infoblatt steht im Internet (www.destatis.de) unter den Publikationen für den Außenhandel als Download zur Verfügung.

6.2 Zeitliche Vergleichbarkeit

Die Vergleichbarkeit über die Zeit hinweg ist ein weiterer wichtiger Qualitätsaspekt. Unter anderem haben Änderungen von Definitionen, dem Erfassungsgrad oder von Methoden Auswirkungen auf die Vergleichbarkeit der Ergebnisse verschiedener Zeitpunkte.

Durch die Umstellung der Erhebungspraxis mit Einführung der Intrahandelsstatistik im Jahr 1993 kam es insbesondere in der Anfangszeit zu einer Untererfassung des Außenhandels. Für die nach Ländern aufgegliederten Ergebnisse gibt es seit 1994 Zuschätzungen für diese Antwortausfälle, seit 1995 gibt es zusätzlich Zuschätzungen für den Handel unterhalb der Anmeldeschwelle. Da die Zuschätzungen nicht auf Waren verteilt werden, ist die Vergleichbarkeit über die Zeit vor allem zwischen dem Jahr 1992 und 1993 auf dieser Ebene durch die Einführung von Intrastat 1993 und die danach erzielte geringere Erfassungsquote eingeschränkt. Aber auch die Anhebung der Anmeldeschwelle im Jahr 1999 (von 200 000 DM auf 200 000 Euro), im Jahr 2005 (von 200 000 Euro auf 300 000 Euro), im Jahr 2009 (von 300 000 Euro auf 400 000 Euro) und im Jahr 2012 auf 500 000 Euro führte zu einer geringfügigen Verringerung der Erfassungsquote.

Änderungen im Erhebungsgebiet gab es in den Jahren 1959 (Eingliederung des Saarlands) und 1990 (Wiedervereinigung).

Auf Detailebene sind durch jährliche Warennummeränderungen die Ergebnisse teilweise nur eingeschränkt vergleichbar.

Auch bei anderen Warenklassifikationen gab es Brüche in der zeitlichen Abfolge:

- GP: ab 2008 (endgültig) Verwendung der GP-2009
- EGW: ab 2002 liegt die aktuelle Version vor
- SITC: Revision 4 im Jahr 2007.

7 Kohärenz (Bezüge zu anderen Statistiken)

7.1 Statistikübergreifende Kohärenz

Die Kohärenz mit anderen Erhebungen sagt aus, inwieweit sich verschiedene Statistiken gemeinsam nutzen lassen.

Informationen zum Außenhandel findet man nicht nur in den Außenhandelsstatistiken, sondern auch in den Volkswirtschaftlichen Gesamtrechnungen (VGR), Wirtschaftsstatistiken und Zahlungsbilanzen, die aufeinander Bezug nehmen müssen.

Allerdings folgt die Erhebung der Daten und die Erstellung der oben erwähnten Statistiken Empfehlungen (Quellen und Methoden) unterschiedlicher internationaler Organisationen wie z. B. Eurostat, Internationaler Währungsfonds (IWF), Organisation für Wirtschaftliche Zusammenarbeit und Entwicklung (OECD), Vereinte Nationen (UNO), Welthandelsorganisation (WTO).

Ausgangsmaterial der Außenhandelsdaten der Zahlungsbilanzstatistik ist der in der Außenhandelsstatistik erfasste Spezialhandel. Dieser umschließt alle physischen grenzüberschreitenden Warentransaktionen mit Handelscharakter. Er wird mit dem sogenannten statistischen Wert, also dem Wert der Ware frei Grenze des Erhebungsgebiets, der die bis zur Grenze anfallenden Transport-, Versicherungs- und Nebenkosten mit einschließt, erfasst. Das bedeutet, dass Ausfuhren mit ihrem fob-Wert und Einfuhren mit ihrem cif-Wert erfasst werden.

Im Gegensatz dazu bildet nach den Regeln des Internationalen Währungsfonds im Warenkonto der Zahlungsbilanz der Eigentumswechsel das grundlegende Erfassungskriterium; dabei sind die Warenströme mit ihrem Wert an der Grenze des Ausfuhr- (Ursprungs-)landes anzusetzen, mit der Folge, dass sowohl die Einfuhren als auch die Ausfuhren mit ihrem fob-Wert berücksichtigt werden. Es bedarf deshalb einer Reihe von Korrekturen des Spezialhandels („Ergänzungen zum Warenverkehr“) die aus Zusetzungen und Absetzungen bestehen um die Leistungsbilanz der Bundesbank zu errechnen.

Die Berechnung der Außenhandelsdaten der Volkswirtschaftlichen Gesamtrechnung geht von den in der Außenhandelsstatistik erfassten Zahlen des Generalhandels aus. Im Unterschied zum Spezialhandel sind hier auch die Einfuhren auf Lager und die Ausfuhren aus Lager mit erfasst. Für die Volkswirtschaftliche Gesamtrechnung werden die von Ausländern auf deutsche Zolllager genommenen und wieder ausgeführten Waren abgesetzt. Darüber hinaus werden die Einfuhren - wie für die Zahlungsbilanz - in fob-Werte umgerechnet.

7.2 Statistikinterne Kohärenz

Die Außenhandelsstatistik ist intern kohärent.
Auf tretende Differenzen bei einzelnen Tabellen sind rundungsbedingt.

Die Außenhandelsstatistiken können nach unterschiedlichen Konzepten erhoben werden. Für die Datenlieferungen an Eurostat schreibt die EU den Mitgliedstaaten das Spezialhandelskonzept vor. Die Vereinten Nationen (UN) empfehlen, das Generalhandelskonzept anzuwenden. In Deutschland sind Daten nach Spezial- und Generalhandelskonzept verfügbar.

7.3 Input für andere Statistiken

Die Ergebnisse der Außenhandelsstatistik finden insbesondere Verwendung im Rahmen der Volkswirtschaftlichen Gesamtrechnungen des Bundes und der Bundesländer, der Zahlungsbilanzstatistik der Deutschen Bundesbank und der Europäischen Zentralbank sowie der Preisstatistik (Außenhandelspreise) zur Festlegung des Wägungsschemas.

8 Verbreitung und Kommunikation

8.1 Verbreitungswege

Die ersten monatlichen Gesamtzahlen (Einfuhr, Ausfuhr, Saldo) liegen in Form einer Pressemitteilung knapp 40 Tage nach Ablauf eines Berichtsmonats vor. Eine weitere Pressemitteilung informiert vierteljährlich über den Warenverkehr mit wichtigen Partnerländern im abgelaufenen Quartal und dessen Entwicklung. Außerdem erscheinen Pressemitteilungen zu besonderen Anlässen.

Auf den Internetseiten (www.destatis.de) unter dem Thema "Außenhandel" sind verschiedene Eckdaten zum deutschen Außenhandel veröffentlicht:

Gesamtentwicklung: Gesamtentwicklung des deutschen Außenhandels ab 1950; Außenhandel nach Bundesländern; Monatsdaten unter "Konjunkturindikatoren"; Lange Reihen "Einfuhr, Ausfuhr, Saldo", Einfuhr nach Gütergruppen, Ausfuhr nach Gütergruppen

Handelspartner: Rangfolge der Handelspartner im Außenhandel

Handelswaren: Einfuhr und Ausfuhr nach Güterabteilungen; Monatliche Erdgasimporte; Monatliche Rohölimporte

Handelskennzahlen: Verschiedene Handelskennzahlen vor dem Hintergrund der fortschreitenden Globalisierung

Unter dem Punkt "Publikationen" kann kostenfrei die Fachserie 7 Reihe 1 "Zusammenfassende Übersichten für den Außenhandel" abgerufen werden. Die Monatsveröffentlichung enthält die wichtigsten Ein- und Ausfuhrzahlen sowie Übersichten über Außenhandelsvolumen und -indizes sowie kalender- und saisonbereinigte Daten. Der Jahresbericht mit erweitertem Tabellenprogramm enthält u.a. auch Tabellen über den Generalhandel.

Gemeinsam mit der Bundesbank wird jährlich die Veröffentlichung "Außenhandel und Dienstleistungsverkehr der Bundesrepublik Deutschland mit dem Ausland" erstellt. Sie führt Daten des Statistischen Bundesamtes und der Deutschen Bundesbank zu einer integrierten Darstellung des Außenhandels mit Waren und Dienstleistungen zusammen.

Über die Auskunftsdatenbank GENESIS-Online können monatliche und jährliche Außenhandelsergebnisse nach verschiedenen Warenklassifikationen in unterschiedlichen Datenformaten (xls, csv, html) abgerufen werden.

Es gibt keinen Zugang zu Mikrodaten.

In unregelmäßigen Abständen werden Sonderveröffentlichungen erstellt (z.B. "Deutscher Außenhandel vor der EU-Erweiterung" und "Export, Import, Globalisierung - Deutscher Außenhandel 2011"). Außerdem enthält das Statistische Jahrbuch die wichtigsten Außenhandelsdaten.

8.2 Methodenpapiere / Dokumentation der Methodik

Einen Überblick über die Methoden, Erhebung und Aufbereitung der Außenhandelsstatistik bietet eine Informationsbroschüre.

Sie ist über das Internet unter dem Punkt "Außenhandel" > "Publikationen" abrufbar. Hier finden sich auch weitere Methodenaufsätze zum Thema Außenhandel:

- Vergleichende Betrachtung der Ausfuhren und des Auslandsumsatzes im Produzierenden Gewerbe
- Neufassung der EU-Rechtsvorschriften für die Außenhandelsstatistik
- Sektorale Außenhandelsergebnisse
- Deutscher Außenhandel nach Ländern
- Infoblatt Außenhandel - Ursachen für Asymmetrien in den Außenhandelsstatistiken
- Export-Performance.

Fachaufsätze in „Wirtschaft und Statistik“: In der monatlich vom Statistischen Bundesamt herausgegebenen Publikation „Wirtschaft und Statistik“ erscheinen mehrmals im Jahr Aufsätze mit Hintergrundinformationen und Entwicklungen zu Ergebnissen und Methoden der Außenhandelsstatistik.

Nähere Einzelheiten zum Ausfüllen der Anmeldungen finden sich in der Intrastat-Ausfüllanleitung bzw. im "Merkblatt zum Einheitspapier", das über die Homepage der Zollverwaltungen (www.zoll.de) abgerufen werden kann.

8.3 Richtlinien der Veröffentlichung

Die Veröffentlichungstermine für die ersten Außenhandelsergebnisse eines Monats in Form einer Pressemitteilung werden im Veröffentlichungskalender der Pressestelle festgehalten und im Internet veröffentlicht:

<https://www.destatis.de/DE/PresseService/Presse/Terminvorschau/Terminvorschau.html>

Über 95% aller Außenhandelsdaten stehen den Nutzern allgemein zugänglich in GENESIS-Online zur Verfügung. Damit haben alle Nutzer gleichzeitig nach der Veröffentlichung der aktuellsten Monatsdaten kostenfreien Zugang zu den wichtigsten Außenhandelsergebnissen.

Daten, die nicht in Genesis-Online verfügbar sind, wie z.B. Außenhandelsergebnisse nach Verkehrszweigen oder Ein- und Ausfuhrarten, können Nutzer als csv- oder txt-Datei gegen Kostenerstattung bestellen. Ansprechpartner hierfür ist das Infoteam-Außenhandel, Tel.: +49 611 75 2481, Kontaktformular (www.destatis.de/kontakt).

9 Sonstige fachstatistische Hinweise

Neben den tatsächlichen Werten veröffentlicht die Außenhandelsstatistik auch das sog. Volumen und verschiedene Indizes.

Das Volumen wird durch Multiplikation der Menge des Berichtsmonats (je Warennummer und Ländergruppe) mit dem Durchschnittswert des Basisjahres (je Warennummer und Ländergruppe) ermittelt. Die benötigten Basisdurchschnittswerte werden durch Division der tatsächlichen Werte des Basisjahres (je Warennummer und Ländergruppe) durch die dazugehörigen Mengen berechnet. Das Volumen gibt an, wie groß die Einfuhren bzw. Ausfuhren im Berichtszeitraum gewesen wären, wenn die Durchschnittswerte des Basisjahres konstant geblieben wären. Der Index der tatsächlichen Werte stellt die Entwicklungen der nominalen Werte gegenüber dem Basiszeitraum dar.

Der Index des Volumens (nach Laspeyres) gibt die von Durchschnittswertveränderungen bereinigte Außenhandelsentwicklung wieder. Der Index der Durchschnittswerte (nach Paasche) gibt Auskunft über die Bewegung der Einfuhr- und Ausfuhrdurchschnittswerte auf der Grundlage der Grenzübergangswerte.

Die Terms of Trade geben an, wie sich die Kaufkraft einer Exporteinheit, gemessen in Importeinheiten im Vergleich zum Basisjahr verändert hat.

Indexformeln:

- Volumen:

$$\text{Vol}_{0,t} = \sum p_0 * q_t$$

- Index der tatsächlichen Werte:

$$V = \frac{V_t}{V_0} = \frac{\sum p_t * q_t}{\sum p_0 * q_0}$$

- Index des Volumens (nach Laspeyres)

$$L_{0,t}(Q) = \frac{\sum p_0 * q_t}{\sum p_0 * q_0}$$

- Index der Durchschnittswerte (nach Paasche)

$$P_{0,t}(P) = \frac{\sum p_t * q_t}{\sum p_0 * q_t}$$

- Terms of Trade (reales Austauschverhältnis)

$$ToT = \frac{P_{0,t}^{ex}}{P_{0,t}^{im}}$$

p = Durchschnittswert je Warennummer und Ländergruppe

q = Menge je Warennummer und Ländergruppe

o = Basiszeitraum

t = Berichtszeitraum

Hinweise für die Fachserie 7 Reihe 1

Die Angaben bis zum Jahr 2011 stellen endgültige Ergebnisse dar.

Die Ländergruppe "Drittländer" beinhaltet auch den "Schiffs- und Luftfahrzeugbedarf".

Die Tabellen 8.1 und 8.2 "Einfuhr nach Bundesländern" enthalten Ergebnisse des Generalhandels, alle anderen Tabellen Ergebnisse des Spezialhandels.

Grundlage für die Berechnung der Ergebnisse des Volumens und der Indizes sind die Basiswerte von 2010.

Monatliche Revisionen:

Die vorliegende Veröffentlichung wird nur mit dem ersten Veröffentlichungsstand eines Monats erstellt.

Revisionen werden erst im nächsten Berichtsheft berücksichtigt. Dadurch können die in dieser Veröffentlichung enthaltenen Ergebnisse von anderen verbreiteten Außenhandelsergebnissen abweichen.

Die jeweils aktuellsten Ergebnisse erhalten Sie über unsere Online-Datenbank "Genesis-Online". Zu jeder in dieser Publikation enthaltenen Tabelle haben wir die jeweils entsprechende Tabellenbezeichnung in Genesis-Online bzw. Zeitreihenbezeichnung (für registrierte Nutzer) aufgeführt.

Informationen zu Genesis-Online erhalten Sie unter www.destatis.de/genesis auf der Hilfeseite.

Erläuterungen zu Verkehrszweigen

Für die Darstellung der Außenhandelsergebnisse nach Verkehrszweigen ergeben sich einige Besonderheiten:

Die Erhebung der Außenhandelsstatistik gliedert sich mit der Einführung des EU-Binnenmarktes seit 1993 in die Bereiche "Intrahandel" (Handel mit EU-Mitgliedstaaten) und "Extrahandel" (Handel mit Nicht-EU-Mitgliedstaaten = Drittländer).

Intrahandel und Extrahandel ergeben den Außenhandel.

Grundsätzlich werden Ergebnisse der Außenhandelsstatistik in der Gliederung des Außenhandels veröffentlicht.

Im Bereich der Veröffentlichungen nach Verkehrszweigen wird von diesem Prinzip abgewichen.

Hier ist nur ein getrennter Nachweis von Extrahandel und Intrahandel sinnvoll.

Im Intrahandel wird der **"Verkehrszweig an der deutschen Grenze"** erhoben, während im Extrahandel der Verkehrszweig an der EU-Außengrenze erfasst wird.

Eine Addition von Intra- und Extrahandel ergibt damit in vielen Fällen keine sinnvolle Aussage.

Anhand einiger Beispiele soll verdeutlicht werden, welcher Verkehrszweig nachgewiesen wird:

1. Ausfuhr (Versendung) von Deutschland in die Niederlande

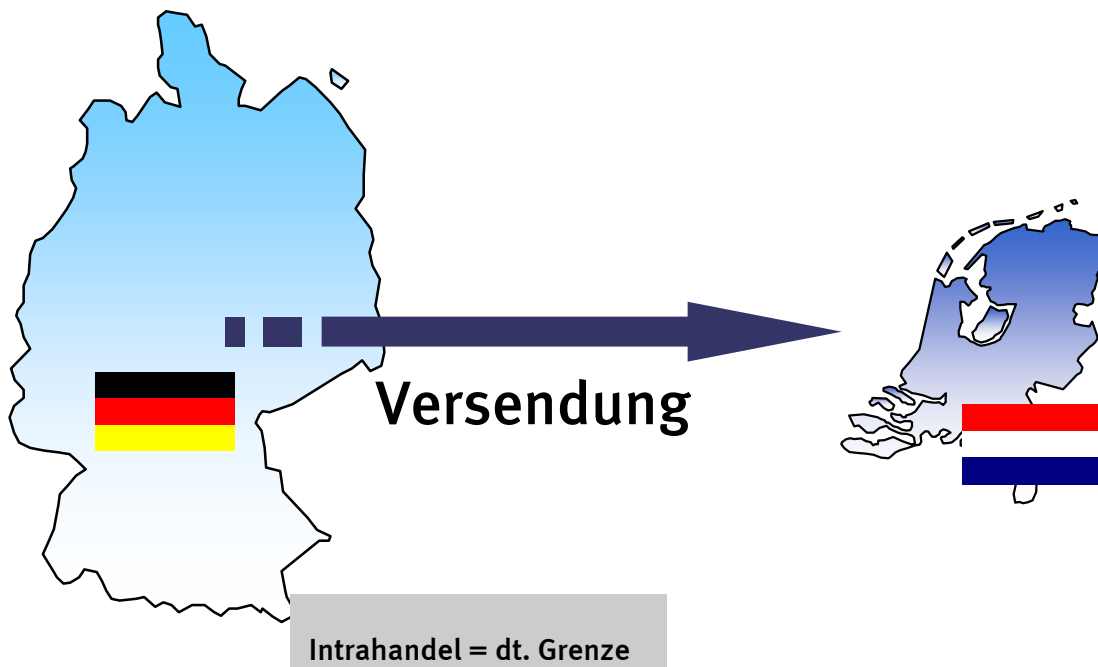

2. Versendung in die Niederlande mit anschließender zollrechtlicher Abfertigung in den Niederlanden und Ausfuhr in die Vereinigten Staaten

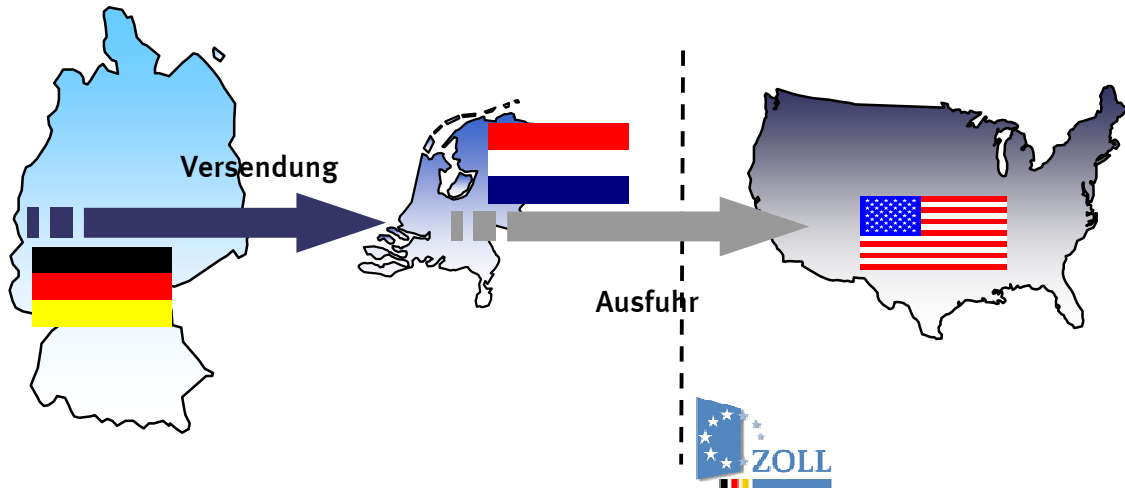

Intrahandel = dt. Grenze (BLD = NL; Vz. = Straße)

In der deutschen Statistik nachgewiesen wird in diesem Fall der Verkehrszeit an der deutschen Grenze und das Bestimmungsland Niederlande.

3. Ausfuhr in die Vereinigten Staaten (Zollrechtliche Abfertigung in Deutschland)

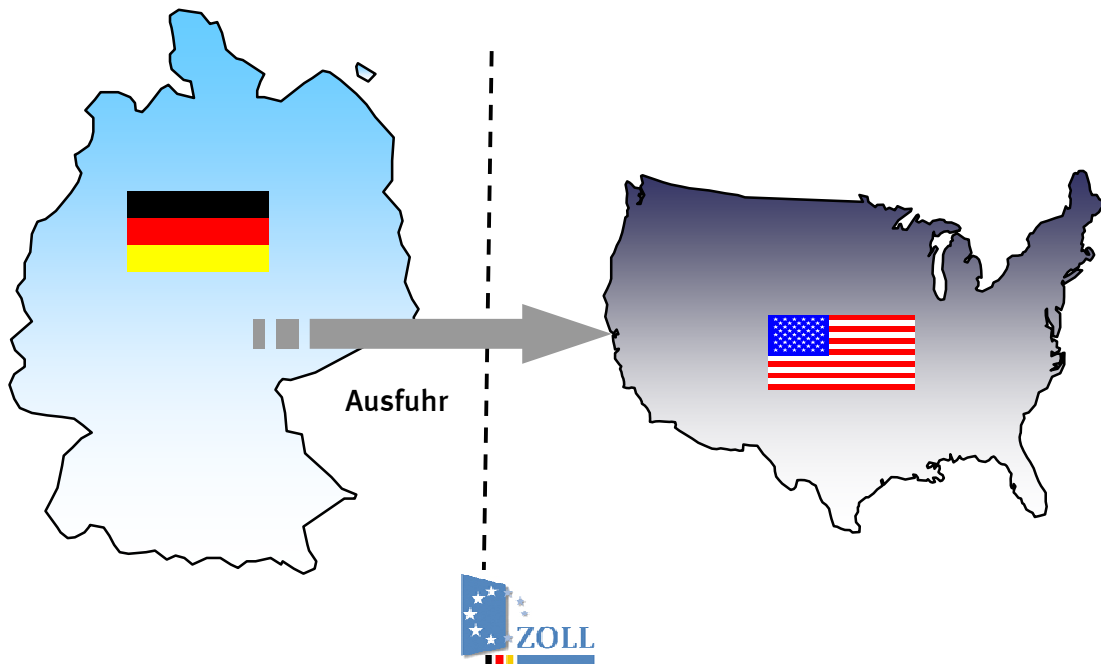

Extrahandel = EU-Außengrenze = dt. Grenze

4. Ausfuhr in die Vereinigten Staaten über die Niederlande (Zollrechtliche Abfertigung in Deutschland)

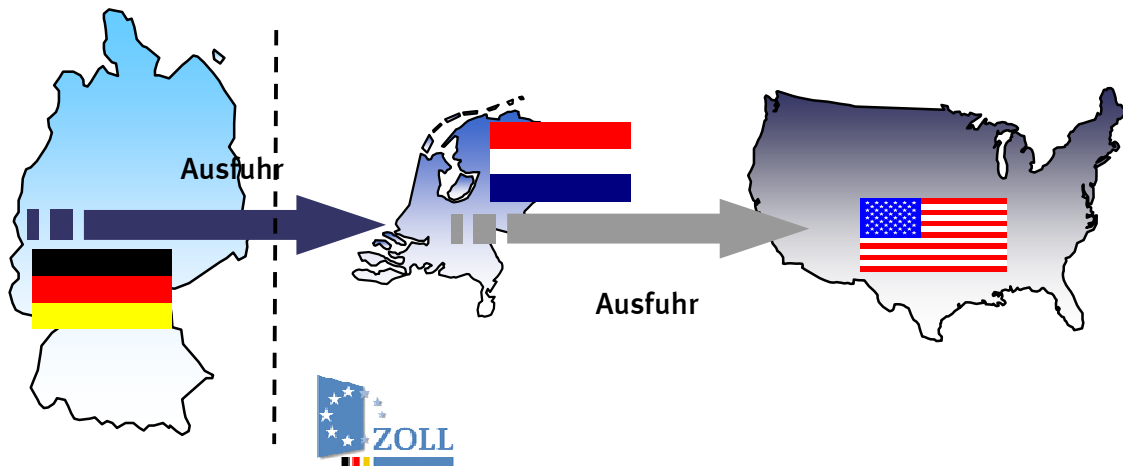

Extrahandel = EU-Außengrenze \neq dt. Grenze

In der deutschen Statistik wird in diesem Fall eine Ausfuhr in die Vereinigten Staaten mit dem Verkehrszweig an der EU-Außengrenze (z.B. Seeverkehr) nachgewiesen. Wie die Waren über die deutsche Grenze in die Niederlande gekommen sind, wird nicht erfasst.

5. Einfuhr aus den Vereinigten Staaten (Zollrechtliche Abfertigung an der EU-Außengrenze = Niederlande)

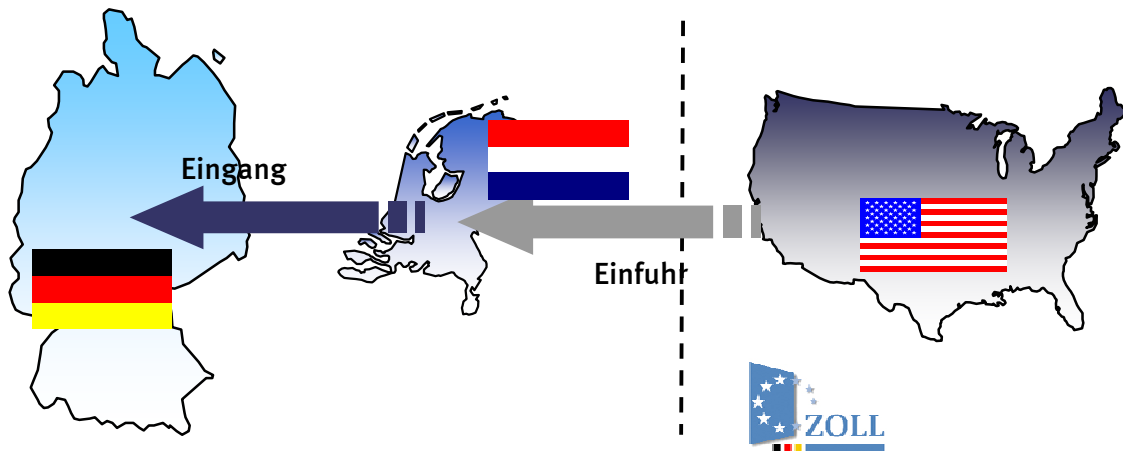

Intrahandel = deutsche Grenze

Bei den Einfuhren nach Verkehrszweigen kann es durch die zollrechtliche Abfertigung an der EU-Außengrenze zu scheinbar unplausiblen Angaben bei den Veröffentlichungen kommen.

Im vorliegenden Fall würde in Deutschland ein Intrastatmeldung abgeben mit dem Ursprungsland Vereinigten Staaten (das in den Veröffentlichungen nachgewiesen wird) und dem Versendungsland Niederlande. Als Verkehrszweig ist der Verkehrszweig an der deutschen Grenze z.B. Straßenverkehr anzugeben. Dadurch entsteht folgender Veröffentlichungsdatensatz:

Einfuhr aus den Vereinigten Staaten (Ursprungsland) mit dem Verkehrszweig Strassenverkehr.

Qualität:

Im Intrahandel ist ein Teil der Anmelder von der Angabe des Verkehrszweigs befreit. Dieser Anteil wird unter "nicht ermittelte Verkehrszweige" nachgewiesen.

Ebenso werden die Zuschätzungen für Antwortausfälle unter den "nicht ermittelten Verkehrszweigen" nachgewiesen.

Immer wieder kommt es zu fehlerhaften Anmeldungen bei den Verkehrszweigen durch die Verwechslung der Angaben des Verkehrszweigs an der deutschen Grenze und des Verkehrszweigs an der EU-Außengrenze.

Auch kann es vorkommen, dass die Anmelder anstatt des Verkehrszweigs an der Grenze den inländischen Verkehrszweig angeben, z. B. das Verkehrsmittel mit dem die Ware das Unternehmen verlässt.

Zur Qualitätsverbesserung wurden in den letzten Jahren kontinuierlich die Plausibilitätskontrollen verbessert.

Der Anteil des Verkehrszweigs "nicht ermittelt" konnte stark reduziert werden. So waren einführseitig im Jahr 2008 noch 50,8% mengenmäßig und 39,1% wertmäßig bzw. ausfuhrseitig mengenmäßig 46,9% und wertmäßig 31,5% dem Verkehrszweig "nicht ermittelt" zugeordnet. Im Jahr 2010 waren die Anteile einführseitig auf 16% mengenmäßig und 15% wertmäßig bzw. ausfuhrseitig auf 18% mengenmäßig und 14% wertmäßig zurückgegangen.

Für den Bereich der Außenhandelsstatistik sind folgende Abrufmöglichkeiten gegeben:

Code	Inhalt	Zeitraum
51000-0001	Deutschland (insgesamt)	Jährlich ab 1990
51000-0002	Deutschland (insgesamt)	Monatlich ab Januar 2000
51000-0003	Nach Ursprungs- / Bestimmungsländern	Jährlich ab 1990
51000-0004	Nach Ursprungs- / Bestimmungsländern	Monatlich ab Januar 2000
51000-0005	Nach verschiedenen Warensystematiken: 1. Warenverzeichnis für die Außenhandelsstatistik WA-2-Steller WA-4-Steller 2. Güterverzeichnis für Produktionsstatistiken GP-2-Steller GP-4-Steller 3. Warengruppen der Ernährungswirtschaft und Gewerblichen Wirtschaft EGW-1-Steller EGW-3-Steller 4. Internationales Warenverzeichnis für den Außenhandel SITC-1-Steller SITC-2-Steller SITC-3-Steller 5. Main Industrial Groupings MIGS	Jährlich ab 2008 Jährlich ab 2008 Jährlich ab 2008 Jährlich ab 2008 Jährlich ab 2008 Jährlich ab 2008 Jährlich ab 2008 Jährlich ab 2008 Jährlich ab 2008
51000-0006	Nach verschiedenen Warensystematiken: 6. Warenverzeichnis für die Außenhandelsstatistik WA-2-Steller WA-4-Steller 7. Güterverzeichnis für Produktionsstatistiken GP-2-Steller GP-4-Steller 8. Warengruppen der Ernährungswirtschaft und Gewerblichen Wirtschaft EGW-1-Steller EGW-3-Steller 9. Internationales Warenverzeichnis für den Außenhandel SITC-1-Steller SITC-2-Steller SITC-3-Steller 10. Main Industrial Groupings MIGS	Monatlich ab Januar 2008 Monatlich ab Januar 2008 Monatlich ab Januar 2008 Monatlich ab Januar 2008 Monatlich ab Januar 2008 Monatlich ab Januar 2001 Monatlich ab Januar 2008 Monatlich ab Januar 2008 Monatlich ab Januar 2008 Monatlich ab Januar 2008
51000-0007	Nach verschiedenen Warensystematiken (siehe Tabelle 51000-0005) und Ursprungs- / Bestimmungsländern	Jährlich ab 2008
51000-0008	Nach verschiedenen Warensystematiken (siehe Tabelle 51000-0006) und Ursprungs- / Bestimmungsländern	Zeiträume siehe Tabelle 51000-0006
51000-0009	Nach Ursprungs- / Bestimmungsländern und 4-Stellern des Warenverzeichnisses für die Außenhandelsstatistik	Jährlich ab 2008
51000-0010	Nach 4-Stellern des Warenverzeichnisses für die Außenhandelsstatistik und Ursprungs- / Bestimmungsländern	Jährlich ab 2008
51000-0011	Nach Ursprungs- / Bestimmungsländern und 4-Stellern des Warenverzeichnisses für die Außenhandelsstatistik	Monatlich ab Januar 2008
51000-0012	Nach 4-Stellern des Warenverzeichnisses für die Außenhandelsstatistik und Ursprungs- / Bestimmungsländern	Monatlich ab Januar 2008
51000-0013	Nach 8-stelligen / 6-stelligen Warennummern des Warenverzeichnisses für die Außenhandelsstatistik	Jährlich ab 2006 (WA8) Jährlich ab 2008 (WA6)
51000-0014	Nach 8-stelligen / 6-stelligen Warennummern des Warenverzeichnisses für die Außenhandelsstatistik	Monatlich ab Januar 2006 (WA8) Monatlich ab Januar 2008 (WA6)
51000-0015	Nach Ursprungs- / Bestimmungsländern und 8-stelligen / 6-stelligen Warennummern des Warenverzeichnisses für die Außenhandelsstatistik	Jährlich ab 2006 (WA8) Jährlich ab 2008 (WA6)

Für den Bereich der Außenhandelsstatistik sind folgende Abrufmöglichkeiten gegeben:

Code	Inhalt	Zeitraum
51000-0016	Nach 8-stelligen / 6-stelligen Warennummern des Warenverzeichnisses für die Außenhandelsstatistik und Ursprungs- / Bestimmungsländern	Jährlich ab 2006 (WA8) jährlich ab 2008 (WA6)
51000-0017	Nach Ursprungs- / Bestimmungsländern und 8-stelligen / 6-stelligen Warennummern des Warenverzeichnisses für die Außenhandelsstatistik	Monatlich ab Januar 2006 (WA8) Monatlich ab Januar 2008 (WA6)
51000-0018	Nach 8-stelligen / 6-stelligen Warennummern des Warenverzeichnisses für die Außenhandelsstatistik und Ursprungs- / Bestimmungsländern	Monatlich ab Januar 2006 (WA8) Monatlich ab Januar 2008 (WA6)
51000-0030	Nach Bundesländern	Jährlich ab 2008
51000-0031	Nach Bundesländern	Monatlich ab Januar 2008
51000-0032	Nach Bundesländern und Ursprungs- / Bestimmungsländern	Jährlich ab 2002
51000-0033	Nach Bundesländern und Ursprungs- / Bestimmungsländern	Monatlich ab Januar 2002
51000-0034	Nach Bundesländern und verschiedenen Warensystematiken 1. Güterverzeichnis für Produktionsstatistiken GP-2-Steller 2. Warengruppen der Ernährungswirtschaft und Gewerblichen Wirtschaft EGW-1-Steller EGW-3-Steller	Jährlich ab 2008 Jährlich ab 2008 Jährlich ab 2008
51000-0035	Nach Bundesländern und verschiedenen Warensystematiken 1. Güterverzeichnis für Produktionsstatistiken GP-2-Steller 2. Warengruppen der Ernährungswirtschaft und Gewerblichen Wirtschaft EGW-1-Steller EGW-3-Steller	Monatlich ab Januar 2008 Monatlich ab Januar 2008 Monatlich ab Januar 2008
51000-0036	Nach Bundesländern, Ursprungs- / Bestimmungsländern und verschiedenen Warensystematiken (siehe Tabelle 51000-0034)	Jährlich ab 2008
51000-0037	Nach Bundesländern, Ursprungs- / Bestimmungsländern und verschiedenen Warensystematiken (siehe Tabelle 51000-0035)	Monatlich ab Januar 2008
51000-0050	Volumen, Ländergruppen, Warengruppen (EGW-3-Steller)	Jährlich ab 2005 bis 2011
51000-0051	Volumen, Ländergruppen, Warengruppen (EGW-3-Steller)	Monatlich ab Januar 2005 bis Dezember 2011
51000-0052	Volumen, Indizes, Ländergruppen, Güterabteilungen (GP-2-Steller)	Jährlich ab 2005 bis 2008
51000-0053	Volumen, Indizes, Ländergruppen, Güterabteilungen (GP-2-Steller)	Monatlich ab Januar 2005 bis Dezember 2008
51000-0054	Volumen, Indizes, Ländergruppen, MIGS	Jährlich ab 2005 bis 2011
51000-0055	Volumen, Indizes, Ländergruppen, MIGS	Monatlich ab 2005 bis Dezember 2011
51000-0056	Volumen, Indizes, Ländergruppen, SITC-1-Steller	Monatlich ab Januar 2005 bis Dezember 2011
51000-0057	Volumen, Indizes, Terms of Trade, Ländergruppen, Warengruppen (EGW-1-Steller)	Jährlich ab 2005 bis 2011
51000-0058	Volumen, Indizes, Terms of Trade, Ländergruppen, Warengruppen (EGW-1-Steller)	Monatlich ab Januar 2005 bis Dezember 2011

Für den Bereich der Außenhandelsstatistik sind folgende Abrufmöglichkeiten von Zeitreihen gegeben:

Code	Inhalt	Zeitraum
51000BJ001	Deutschland (insgesamt)	Jährlich ab 1990
51000BJ002	Nach Ursprungs- / Bestimmungsländern	Jährlich ab 1990
51000BJ120	Nach 2-stelligen Warennummern (Kapiteln) des Warenverzeichnisses für die Außenhandelsstatistik	Jährlich ab 2008
51000BJ121	Nach 2-stelligen Warennummern (Kapiteln) des Warenverzeichnisses für die Außenhandelsstatistik und Ursprungs- / Bestimmungsländern	Jährlich ab 2008
51000BJ140	Nach 4-stelligen Warennummern (HS-Positionen) des Warenverzeichnisses für die Außenhandelsstatistik	Jährlich ab 2008
51000BJ141	Nach 4-stelligen Warennummern (HS-Positionen) des Warenverzeichnisses für die Außenhandelsstatistik und Ursprungs- / Bestimmungsländern	Jährlich ab 2008
51000BJ160	Nach 6-stelligen Warennummern (HS-Unterpositionen) des Warenverzeichnisses für die Außenhandelsstatistik	Jährlich ab 2008
51000BJ161	Nach 6-stelligen Warennummern (HS-Unterpositionen) des Warenverzeichnisses für die Außenhandelsstatistik und Ursprungs- / Bestimmungsländern	Jährlich ab 2008
51000BJ180	Nach 8-stelligen Warennummern des Warenverzeichnisses für die Außenhandelsstatistik	Jährlich ab 2006
51000BJ181	Nach 8-stelligen Warennummern des Warenverzeichnisses für die Außenhandelsstatistik und Ursprungs- / Bestimmungsländern	Jährlich ab 2006
51000BJ220	Nach Güterabteilungen GP2009-2-Steller	Jährlich ab 2008
51000BJ221	Nach Güterabteilungen GP2009-2-Steller und Ursprungs- / Bestimmungsländern	Jährlich ab 2008
51000BJ240	Nach Güterabteilungen GP2009-4-Steller	Jährlich ab 2008
51000BJ241	Nach Güterabteilungen GP2009-4-Steller und Ursprungs- / Bestimmungsländern	Jährlich ab 2008
51000BJ310	Nach Warengruppen EGW-1-Steller der Ernährungswirtschaft und gewerblichen Wirtschaft	Jährlich ab 2008
51000BJ311	Nach Warengruppen EGW-1-Steller der Ernährungswirtschaft und gewerblichen Wirtschaft und Ursprungs- / Bestimmungsländern	Jährlich ab 2008
51000BJ330	Nach Warengruppen EGW-3-Steller der Ernährungswirtschaft und gewerblichen Wirtschaft	Jährlich ab 2008
51000BJ331	Nach Warengruppen EGW-3-Steller der Ernährungswirtschaft und gewerblichen Wirtschaft und Ursprungs- / Bestimmungsländern	Jährlich ab 2008
51000BJ410	Nach SITC-1-Stellern des Internationalen Warenverzeichnisses für die Außenhandelsstatistik	Jährlich ab 2008
51000BJ411	Nach SITC-1-Stellern des Internationalen Warenverzeichnisses für die Außenhandelsstatistik und Ursprungs- / Bestimmungsländern	Jährlich ab 2008
51000BJ420	Nach SITC-2-Stellern des Internationalen Warenverzeichnisses für die Außenhandelsstatistik	Jährlich ab 2008
51000BJ421	Nach SITC-2-Stellern des Internationalen Warenverzeichnisses für die Außenhandelsstatistik und Ursprungs- / Bestimmungsländern	Jährlich ab 2008
51000BJ430	Nach SITC-3-Stellern des Internationalen Warenverzeichnisses für die Außenhandelsstatistik	Jährlich ab 2008
51000BJ431	Nach SITC-3-Stellern des Internationalen Warenverzeichnisses für die Außenhandelsstatistik und Ursprungs- / Bestimmungsländern	Jährlich ab 2008
51000BJ520	Nach den Main Industrial Groupings MIGS	Jährlich ab 2008
51000BJ521	Nach den Main Industrial Groupings MIGS und Ursprungs- / Bestimmungsländern	Jährlich ab 2008

Für den Bereich der Außenhandelsstatistik sind folgende Abrufmöglichkeiten von Zeitreihen gegeben:

Code	Inhalt	Zeitraum
51000BJ900	Volumen, Indizes, MIGS, Ländergruppen	Jährlich ab 2005 bis 2011
51000BJ901	Volumen, Indizes, Güterabteilungen (GP2002), Ländergruppen	Jährlich 2005 bis 2008
51000BJ902	Terms of Trade, Volumen, Indizes, Warengruppen (EGW-1-Steller), Ländergruppen	Jährlich ab 2005 bis 2011
51000BJ903	Volumen, Warengruppen (EGW-3-Steller), Ländergruppen	Jährlich ab 2005 bis 2011
51000BM001	Deutschland (insgesamt)	Monatlich ab Januar 2000
51000BM002	Nach Ursprungs- / Bestimmungsländern	Monatlich ab Januar 2000
51000BM120	Nach 2-stelligen Warennummern (Kapiteln) des Warenverzeichnisses für die Außenhandelsstatistik	Monatlich ab Januar 2008
51000BM121	Nach 2-stelligen Warennummern (Kapiteln) des Warenverzeichnisses für die Außenhandelsstatistik und Ursprungs- / Bestimmungsländern	Monatlich ab Januar 2008
51000BM140	Nach 4-stelligen Warennummern (HS-Positionen) des Warenverzeichnisses für die Außenhandelsstatistik	Monatlich ab Januar 2008
51000BM141	Nach 4-stelligen Warennummern (HS-Positionen) des Warenverzeichnisses für die Außenhandelsstatistik und Ursprungs- / Bestimmungsländern	Monatlich ab Januar 2008
51000BM160	Nach 6-stelligen Warennummern (HS-Unterpositionen) des Warenverzeichnisses für die Außenhandelsstatistik	Monatlich ab Januar 2008
51000BM161	Nach 6-stelligen Warennummern (HS-Unterpositionen) des Warenverzeichnisses für die Außenhandelsstatistik und Ursprungs- / Bestimmungsländern	Monatlich ab Januar 2008
51000BM180	Nach 8-stelligen Warennummern des Warenverzeichnisses für die Außenhandelsstatistik	Monatlich ab Januar 2006
51000BM181	Nach 8-stelligen Warennummern des Warenverzeichnisses für die Außenhandelsstatistik und Ursprungs- / Bestimmungsländern	Monatlich ab Januar 2006
51000BM220	Nach Güterabteilungen GP2009-2-Steller	Monatlich ab 2008
51000BM221	Nach Güterabteilungen GP2009-2-Steller und Ursprungs- / Bestimmungsländern	Monatlich ab Januar 2008
51000BM240	Nach Güterabteilungen GP2009-4-Steller	Monatlich ab Januar 2008
51000BM241	Nach Güterabteilungen GP2009-4-Steller und Ursprungs- / Bestimmungsländern	Monatlich ab Januar 2008
51000BM310	Nach Warengruppen EGW-1-Steller der Ernährungswirtschaft und gewerblichen Wirtschaft	Monatlich ab Januar 2008
51000BM311	Nach Warengruppen EGW-1-Steller der Ernährungswirtschaft und gewerblichen Wirtschaft und Ursprungs- / Bestimmungsländern	Monatlich ab Januar 2008
51000BM330	Nach Warengruppen EGW-3-Steller der Ernährungswirtschaft und gewerblichen Wirtschaft	Monatlich ab Januar 2001
51000BM331	Nach Warengruppen EGW-3-Steller der Ernährungswirtschaft und gewerblichen Wirtschaft und Ursprungs- / Bestimmungsländern	Monatlich ab Januar 2001
51000BM410	Nach SITC-1-Stellern des Internationalen Warenverzeichnisses für die Außenhandelsstatistik	Monatlich ab Januar 2008
51000BM411	Nach SITC-1-Stellern des Internationalen Warenverzeichnisses für die Außenhandelsstatistik und Ursprungs- / Bestimmungsländern	Monatlich ab Januar 2008
51000BM420	Nach SITC-2-Stellern des Internationalen Warenverzeichnisses für die Außenhandelsstatistik	Monatlich ab Januar 2008
51000BM421	Nach SITC-2-Stellern des Internationalen Warenverzeichnisses für die Außenhandelsstatistik und Ursprungs- / Bestimmungsländern	Monatlich ab Januar 2008

Für den Bereich der Außenhandelsstatistik sind folgende Abrufmöglichkeiten von Zeitreihen gegeben:

Code	Inhalt	Zeitraum
51000BM430	Nach SITC-3-Stellern des Internationalen Warenverzeichnisses für die Außenhandelsstatistik	Monatlich ab Januar 2008
51000BM431	Nach SITC-3-Stellern des Internationalen Warenverzeichnisses für die Außenhandelsstatistik und Ursprungs- / Bestimmungsländern	Monatlich ab Januar 2008
51000BM520	Nach den Main Industrial Groupings MIGS	Monatlich ab Januar 2008
51000BM521	Nach den Main Industrial Groupings MIGS und Ursprungs- / Bestimmungsländern	Monatlich ab Januar 2008
51000BM900	Volumen, Indizes, MIGS, Ländergruppen	Monatlich ab Januar 2005 bis Dezember 2011
51000BM901	Volumen, Indizes, Güterabteilungen (GP2002), Ländergruppen	Monatlich von Januar 2005 bis Dezember 2008
51000BM902	Terms of Trade, Volumen, Indizes, Warengruppen (EGW-1-Steller), Ländergruppen	Monatlich ab Januar 2005 bis Dezember 2011
51000BM903	Volumen, Warengruppen (EGW-3-Steller), Ländergruppen	Monatlich ab Januar 2005 bis Dezember 2011
51000BM904	Volumen, Indizes, SITC-1-Steller, Ländergruppen	Monatlich ab Januar 2005 bis Dezember 2011
51000LJ001	Nach Bundesländern	Jährlich ab 2008
51000LJ002	Nach Bundesländern und Ursprungs- / Bestimmungsländern	Jährlich ab 2002
51000LJ220	Nach Bundesländern und Güterabteilungen GP2009-2-Steller	Jährlich ab 2008
51000LJ221	Nach Bundesländern, Güterabteilungen GP2009-2-Steller Ursprungs- / Bestimmungsländern	Jährlich ab 2008
51000LJ310	Nach Bundesländern und Warengruppen EGW-1-Steller der Ernährungswirtschaft und gewerblichen Wirtschaft	Jährlich ab 2008
51000LJ311	Nach Bundesländern, Warengruppen EGW-1-Steller der Ernährungswirtschaft und gewerblichen Wirtschaft und Ursprungs- / Bestimmungsländern	Jährlich ab 2008
51000LJ330	Nach Bundesländern und Warengruppen EGW-3-Steller der Ernährungswirtschaft und gewerblichen Wirtschaft	Jährlich ab 2008
51000LJ331	Nach Bundesländern, Warengruppen EGW-3-Steller der Ernährungswirtschaft und gewerblichen Wirtschaft und Ursprungs- / Bestimmungsländern	Jährlich ab 2008
51000LM001	Nach Bundesländern	Monatlich ab Januar 2008
51000LM002	Nach Bundesländern und Ursprungs- / Bestimmungsländern	Monatlich ab Januar 2008
51000LM220	Nach Bundesländern und Güterabteilungen GP2009-2-Steller	Monatlich ab Januar 2008
51000LM221	Nach Bundesländern, Güterabteilungen GP2009-2-Steller und Ursprungs- / Bestimmungsländern	Monatlich ab Januar 2008
51000LM310	Nach Bundesländern und Warengruppen EGW-1-Steller der Ernährungswirtschaft und gewerblichen Wirtschaft	Monatlich ab Januar 2008
51000LM311	Nach Bundesländern, Warengruppen EGW-1-Steller der Ernährungswirtschaft und gewerblichen Wirtschaft und Ursprungs- / Bestimmungsländern	Monatlich ab Januar 2008
51000LM330	Nach Bundesländern und Warengruppen EGW-3-Steller der Ernährungswirtschaft und gewerblichen Wirtschaft	Monatlich ab Januar 2008
51000LM331	Nach Bundesländern, Warengruppen EGW-3-Steller der Ernährungswirtschaft und gewerblichen Wirtschaft und Ursprungs- / Bestimmungsländern	Monatlich ab Januar 2008

Jährliche Gesamtentwicklung in Milliarden Euro

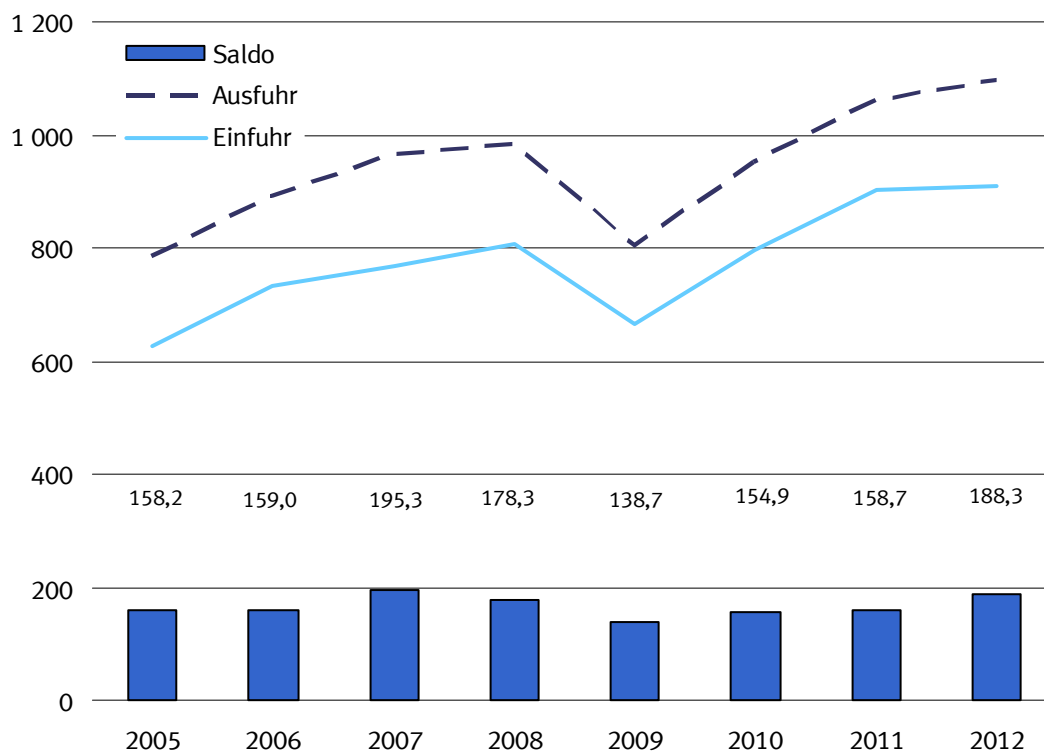

Jährliche Veränderungsrate in Prozent

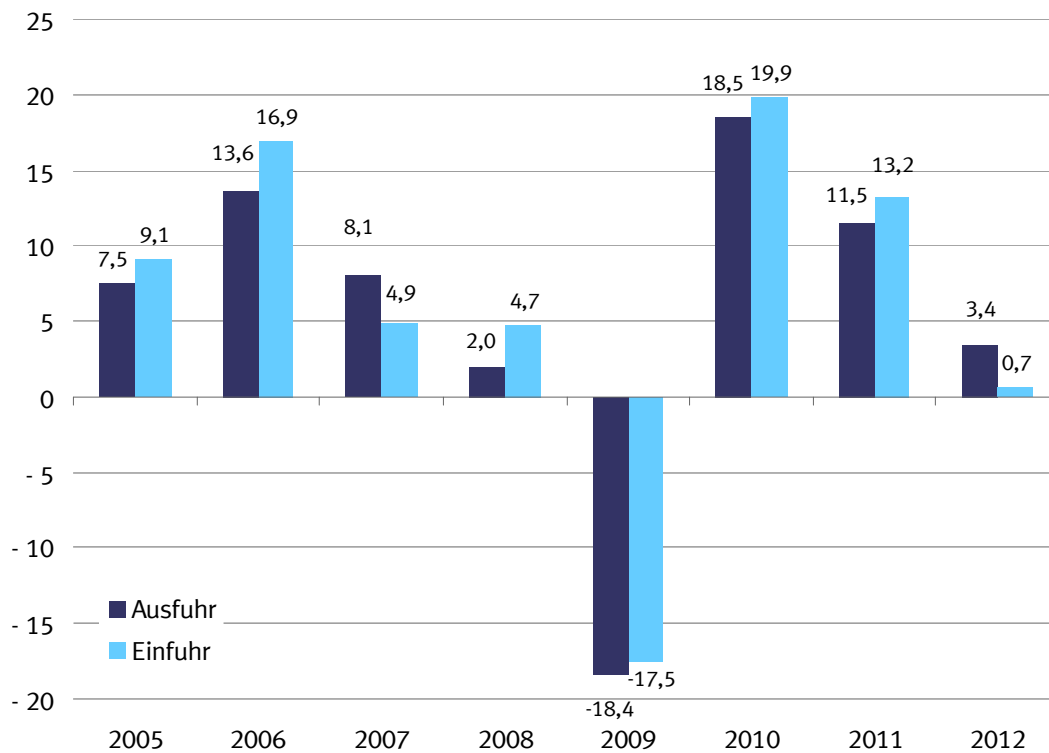

1.1 Gesamtentwicklung des deutschen Außenhandels ab 1950 *)

Jahr ¹⁾	Ausfuhr	Einfuhr	Ausfuhr- (+) bzw. Einfuhrüberschuß (-)	Zu- / Abnahme gegenüber Vorjahr	
				Ausfuhr	Einfuhr
in Millionen Euro				%	
1950	4 275	5 815	- 1 540	.	.
1951	7 453	7 529	- 76	+ 74,3	+ 29,5
1952	8 645	8 284	+ 361	+ 16,0	+ 10,0
1953	9 472	8 186	+ 1 286	+ 9,6	- 1,2
1954	11 266	9 887	+ 1 379	+ 18,9	+ 20,8
1955	13 149	12 512	+ 637	+ 16,7	+ 26,6
1956	15 779	14 298	+ 1 481	+ 20,0	+ 14,3
1957	18 390	16 206	+ 2 184	+ 16,5	+ 13,3
1958	18 917	15 918	+ 2 999	+ 2,9	- 1,8
1959	21 057	18 316	+ 2 741	+ 11,3	+ 15,1
1960	24 514	21 844	+ 2 670	+ 16,4	+ 19,3
1961	26 065	22 682	+ 3 382	+ 6,3	+ 3,8
1962	27 086	25 308	+ 1 778	+ 3,9	+ 11,6
1963	29 813	26 729	+ 3 085	+ 10,1	+ 5,6
1964	33 193	30 084	+ 3 109	+ 11,3	+ 12,6
1965	36 635	36 019	+ 615	+ 10,4	+ 19,7
1966	41 224	37 156	+ 4 069	+ 12,5	+ 3,2
1967	44 505	35 884	+ 8 621	+ 8,0	- 3,4
1968	50 900	41 506	+ 9 393	+ 14,4	+ 15,7
1969	58 061	50 092	+ 7 968	+ 14,1	+ 20,7
1970	64 053	56 041	+ 8 012	+ 10,3	+ 11,9
1971	69 541	61 416	+ 8 125	+ 8,6	+ 9,6
1972	76 194	65 826	+ 10 368	+ 9,6	+ 7,2
1973	91 212	74 351	+ 16 862	+ 19,7	+ 13,0
1974	117 893	91 896	+ 25 997	+ 29,3	+ 23,6
1975	113 297	94 238	+ 19 059	- 3,9	+ 2,5
1976	131 219	113 595	+ 17 624	+ 15,8	+ 20,5
1977	139 897	120 245	+ 19 652	+ 6,6	+ 5,9
1978	145 671	124 605	+ 21 065	+ 4,1	+ 3,6
1979	160 785	149 318	+ 11 468	+ 10,4	+ 19,8
1980	179 120	174 545	+ 4 575	+ 11,4	+ 16,9
1981	202 931	188 758	+ 14 172	+ 13,3	+ 8,1
1982	218 701	192 483	+ 26 218	+ 7,8	+ 2,0
1983	221 022	199 502	+ 21 520	+ 1,1	+ 3,6
1984	249 624	222 032	+ 27 592	+ 12,9	+ 11,3
1985	274 648	237 143	+ 37 505	+ 10,0	+ 6,8
1986	269 125	211 544	+ 57 581	- 2,0	- 10,8
1987	269 644	209 446	+ 60 197	+ 0,2	- 1,0
1988	290 237	224 769	+ 65 468	+ 7,6	+ 7,3
1989	327 759	258 951	+ 68 808	+ 12,9	+ 15,2
1990	348 117	293 215	+ 54 901	+ 6,2	+ 13,2
1991	340 425	329 228	+ 11 197	- 2,2	+ 12,3
1992	343 180	325 972	+ 17 208	+ 0,8	- 1,0
1993	321 289	289 644	+ 31 645	- 6,4	- 11,1
1994	353 084	315 444	+ 37 640	+ 9,9	+ 8,9
1995	383 232	339 617	+ 43 615	+ 8,5	+ 7,7
1996	403 377	352 995	+ 50 382	+ 5,3	+ 3,9
1997	454 342	394 794	+ 59 548	+ 12,6	+ 11,8
1998	488 371	423 452	+ 64 919	+ 7,5	+ 7,3
1999	510 008	444 797	+ 65 211	+ 4,4	+ 5,0
2000	597 440	538 311	+ 59 129	+ 17,1	+ 21,0
2001	638 268	542 774	+ 95 494	+ 6,8	+ 0,8
2002	651 320	518 532	+ 132 788	+ 2,0	- 4,5
2003	664 455	534 534	+ 129 921	+ 2,0	+ 3,1
2004	731 544	575 448	+ 156 096	+ 10,1	+ 7,7
2005	786 266	628 087	+ 158 179	+ 7,5	+ 9,1
2006	893 042	733 994	+ 159 048	+ 13,6	+ 16,9
2007	965 236	769 887	+ 195 348	+ 8,1	+ 4,9
2008	984 140	805 842	+ 178 297	+ 2,0	+ 4,7
2009	803 312	664 615	+ 138 697	- 18,4	- 17,5
2010	951 959	797 097	+ 154 863	+ 18,5	+ 19,9
2011	1 061 225	902 523	+ 158 702	+ 11,5	+ 13,2
2012	1 097 347	909 092	+ 188 255	+ 3,4	+ 0,7

*) Außenhandelsdaten zur jährlichen Gesamtentwicklung können über Genesis-Online abgerufen werden (Tabelle 51000-0001 bzw. Zeitreihe 51000BJ001).

1) 1959 bis 1989: Gebietsstand bis zum 3. Oktober 1990
Ab 1990 : Gebietsstand ab dem 3. Oktober 1990

Monatliche Gesamtentwicklung in Milliarden Euro

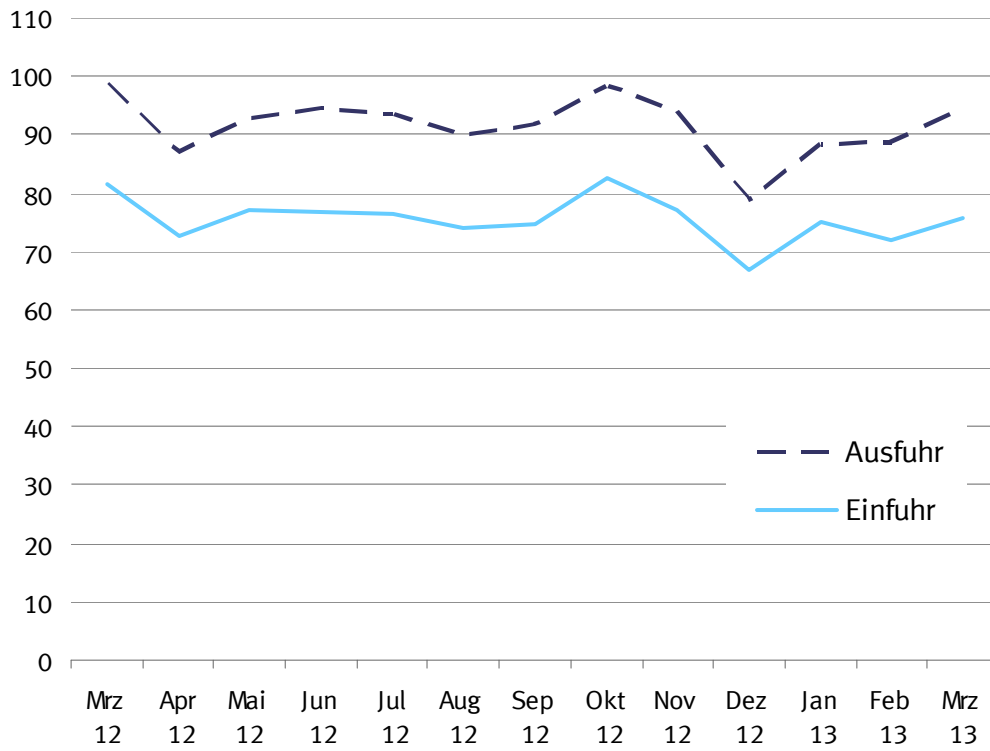

1.2 Monatliche Gesamtentwicklung *)

Jahr Monat	Ausfuhr	Einfuhr	Ausfuhr- (+) bzw. Ein- fuhrüberschuß (-)	Zu - (+) bzw. Abnahme (-) gegenüber Vorjahr		
				Ausfuhr	Einfuhr	
			in 1 000 Euro		%	
2005	Januar	60 551 969	47 239 901	+ 13 312 068	+ 9,1	+ 9,9
	Februar	59 759 297	46 143 718	+ 13 615 579	+ 5,7	+ 4,3
	März	65 222 286	48 954 417	+ 16 267 869	+ 0,6	+ 1,5
	April	64 536 926	52 129 626	+ 12 407 300	+ 4,8	+ 10,4
	Mai	63 595 018	51 629 081	+ 11 965 937	+ 5,1	+ 11,3
	Juni	68 718 941	52 422 582	+ 16 296 359	+ 9,6	+ 9,5
	Juli	64 507 967	50 962 603	+ 13 545 364	+ 3,7	+ 4,8
	August	63 263 165	51 028 055	+ 12 235 110	+ 13,1	+ 13,3
	September	69 401 109	54 486 388	+ 14 914 721	+ 12,7	+ 9,8
	Oktober	68 591 693	56 803 722	+ 11 787 971	+ 7,1	+ 9,9
	November	71 519 115	58 568 487	+ 12 950 628	+ 7,6	+ 7,1
	Dezember	66 598 440	57 718 228	+ 8 880 212	+ 11,5	+ 18,1
2006	Januar	68 267 925	55 901 420	+ 12 366 505	+ 12,7	+ 18,3
	Februar	69 973 322	57 148 630	+ 12 824 692	+ 17,1	+ 23,8
	März	76 666 341	62 293 486	+ 14 372 855	+ 17,5	+ 27,2
	April	69 574 021	58 801 679	+ 10 772 342	+ 7,8	+ 12,8
	Mai	72 298 372	60 219 400	+ 12 078 972	+ 13,7	+ 16,6
	Juni	73 131 480	61 109 452	+ 12 022 028	+ 6,4	+ 16,6
	Juli	72 728 738	60 201 883	+ 12 526 855	+ 12,7	+ 18,1
	August	69 086 138	58 142 677	+ 10 943 461	+ 9,2	+ 13,9
	September	79 173 820	63 925 792	+ 15 248 028	+ 14,1	+ 17,3
	Oktober	83 664 717	66 702 975	+ 16 961 742	+ 22,0	+ 17,4
	November	85 060 753	66 927 763	+ 18 132 990	+ 18,9	+ 14,3
	Dezember	73 416 313	62 618 734	+ 10 797 579	+ 10,2	+ 8,5
2007	Januar	77 076 900	60 899 758	+ 16 177 142	+ 12,9	+ 8,9
	Februar	77 301 679	63 349 691	+ 13 951 988	+ 10,5	+ 10,9
	März	83 508 920	65 398 981	+ 18 109 939	+ 8,9	+ 5,0
	April	78 449 832	63 631 688	+ 14 818 144	+ 12,8	+ 8,2
	Mai	78 567 279	61 678 421	+ 16 888 858	+ 8,7	+ 2,4
	Juni	81 494 536	65 018 349	+ 16 476 187	+ 11,4	+ 6,4
	Juli	81 090 888	63 310 871	+ 17 780 017	+ 11,5	+ 5,2
	August	77 401 949	63 219 200	+ 14 182 749	+ 12,0	+ 8,7
	September	81 478 828	63 261 075	+ 18 217 753	+ 2,9	- 1,0
	Oktober	88 483 427	69 632 584	+ 18 850 843	+ 5,8	+ 4,4
	November	87 384 073	67 961 487	+ 19 422 586	+ 2,7	+ 1,5
	Dezember	72 997 248	62 525 359	+ 10 471 889	- 0,6	- 0,1
2008	Januar	83 324 160	66 261 320	+ 17 062 840	+ 8,1	+ 8,8
	Februar	83 516 171	66 412 813	+ 17 103 358	+ 8,0	+ 4,8
	März	82 754 980	65 987 199	+ 16 767 781	- 0,9	+ 0,9
	April	88 750 606	69 715 592	+ 19 035 014	+ 13,1	+ 9,6
	Mai	79 732 900	65 361 974	+ 14 370 926	+ 1,5	+ 6,0
	Juni	87 364 212	67 603 336	+ 19 760 876	+ 7,2	+ 4,0
	Juli	86 066 979	71 928 324	+ 14 138 655	+ 6,1	+ 13,6
	August	74 859 412	64 046 596	+ 10 812 816	- 3,3	+ 1,3
	September	86 270 138	70 996 782	+ 15 273 356	+ 5,9	+ 12,2
	Oktober	88 702 243	72 036 441	+ 16 665 802	+ 0,2	+ 3,5
	November	76 085 058	66 117 708	+ 9 967 350	- 12,9	- 2,7
	Dezember	66 712 939	59 374 385	+ 7 338 554	- 8,6	- 5,0
2009	Januar	63 558 787	56 154 314	+ 7 404 473	- 23,7	- 15,3
	Februar	63 788 746	55 018 260	+ 8 770 486	- 23,6	- 17,2
	März	70 163 986	58 763 141	+ 11 400 845	- 15,2	- 10,9
	April	64 401 285	54 335 268	+ 10 066 017	- 27,4	- 22,1
	Mai	60 652 667	50 325 592	+ 10 327 075	- 23,9	- 23,0
	Juni	66 898 844	53 172 895	+ 13 725 949	- 23,4	- 21,3
	Juli	70 577 420	54 985 700	+ 15 591 720	- 18,0	- 23,6
	August	60 088 187	51 089 512	+ 8 998 675	- 19,7	- 20,2
	September	70 913 592	59 412 227	+ 11 501 365	- 17,8	- 16,3
	Oktober	72 460 259	59 994 158	+ 12 466 101	- 18,3	- 16,7
	November	72 294 832	56 332 975	+ 15 961 857	- 5,0	- 14,8
	Dezember	67 513 241	55 030 850	+ 12 482 391	+ 1,2	- 7,3
2010	Januar	63 357 946	55 080 817	+ 8 277 129	- 0,3	- 1,9
	Februar	69 985 466	56 770 051	+ 13 215 415	+ 9,7	+ 3,2
	März	85 578 912	69 335 060	+ 16 243 852	+ 22,0	+ 18,0
	April	75 184 617	62 189 163	+ 12 995 454	+ 16,7	+ 14,5
	Mai	76 191 415	66 048 866	+ 10 142 549	+ 25,6	+ 31,2
	Juni	85 310 501	71 199 680	+ 14 110 821	+ 27,5	+ 33,9

1.2 Monatliche Gesamtentwicklung *)

Jahr Monat	Ausfuhr	Einfuhr	Ausfuhr- (+) bzw. Ein- fuhrüberschuß (-)	Zu - (+) bzw. Abnahme (-) gegenüber Vorjahr		
				Ausfuhr	Einfuhr	
in 1 000 Euro			%			
2011	Juli	81 350 340	68 383 722	+ 12 966 618	+ 15,3	+ 24,4
	August	74 393 504	64 937 957	+ 9 455 547	+ 23,8	+ 27,1
	September	85 971 774	69 498 912	+ 16 472 862	+ 21,2	+ 17,0
	Oktober	86 001 449	71 483 664	+ 14 517 785	+ 18,7	+ 19,2
	November	87 624 475	73 740 280	+ 13 884 195	+ 21,2	+ 30,9
	Dezember	81 009 071	68 428 684	+ 12 580 387	+ 20,0	+ 24,3
	Januar	79 314 862	69 388 862	+ 9 926 000	+ 25,2	+ 26,0
	Februar	84 536 900	72 446 865	+ 12 090 035	+ 20,8	+ 27,6
	März	98 671 295	79 785 477	+ 18 885 818	+ 15,3	+ 15,1
	April	84 509 940	73 674 669	+ 10 835 271	+ 12,4	+ 18,5
	Mai	92 352 026	77 518 623	+ 14 833 403	+ 21,2	+ 17,4
	Juni	88 084 241	75 190 853	+ 12 893 388	+ 3,3	+ 5,6
2012	Juli	85 571 816	75 016 891	+ 10 554 925	+ 5,2	+ 9,7
	August	85 255 523	73 515 609	+ 11 739 914	+ 14,6	+ 13,2
	September	94 964 037	77 650 175	+ 17 313 862	+ 10,5	+ 11,7
	Oktober	89 054 958	78 054 831	+ 11 000 127	+ 3,6	+ 9,2
	November	94 104 402	77 994 747	+ 16 109 655	+ 7,4	+ 5,8
	Dezember	84 805 289	72 285 230	+ 12 520 059	+ 4,7	+ 5,6
	Januar	85 981 445	72 793 104	+ 13 188 341	+ 8,4	+ 4,9
	Februar	91 212 931	76 348 535	+ 14 864 396	+ 7,9	+ 5,4
	März	98 758 482	81 393 690	+ 17 364 792	+ 0,1	+ 2,0
	April	87 149 013	72 680 855	+ 14 468 158	+ 3,1	- 1,3
	Mai	92 710 177	77 150 689	+ 15 559 488	+ 0,4	- 0,5
	Juni	94 730 212	76 763 747	+ 17 966 465	+ 7,5	+ 2,1
2013	Juli	93 469 913	76 583 578	+ 16 886 335	+ 9,2	+ 2,1
	August	90 153 538	73 863 579	+ 16 289 959	+ 5,7	+ 0,5
	September	91 737 290	74 837 383	+ 16 899 907	- 3,4	- 3,6
	Oktober	98 425 960	82 714 477	+ 15 711 483	+ 10,5	+ 6,0
	November	94 038 237	77 099 106	+ 16 939 131	- 0,1	- 1,1
	Dezember	78 979 370	66 863 060	+ 12 116 310	- 6,9	- 7,5
	Januar	88 533 870	74 914 420	+ 13 619 450	+ 3,0	+ 2,9
	Februar	88 645 635	71 839 193	+ 16 806 442	- 2,8	- 5,9
	März	94 569 953	75 730 400	+ 18 839 553	- 4,2	- 7,0

*) Außenhandelsdaten zur monatlichen Gesamtentwicklung können über Genesis-Online abgerufen werden (Tabelle 51000-0002 bzw. Zeitreihe 51000BM001).

1.3 Euro-US-Dollar-Referenzkurse der Europäischen Zentralbank

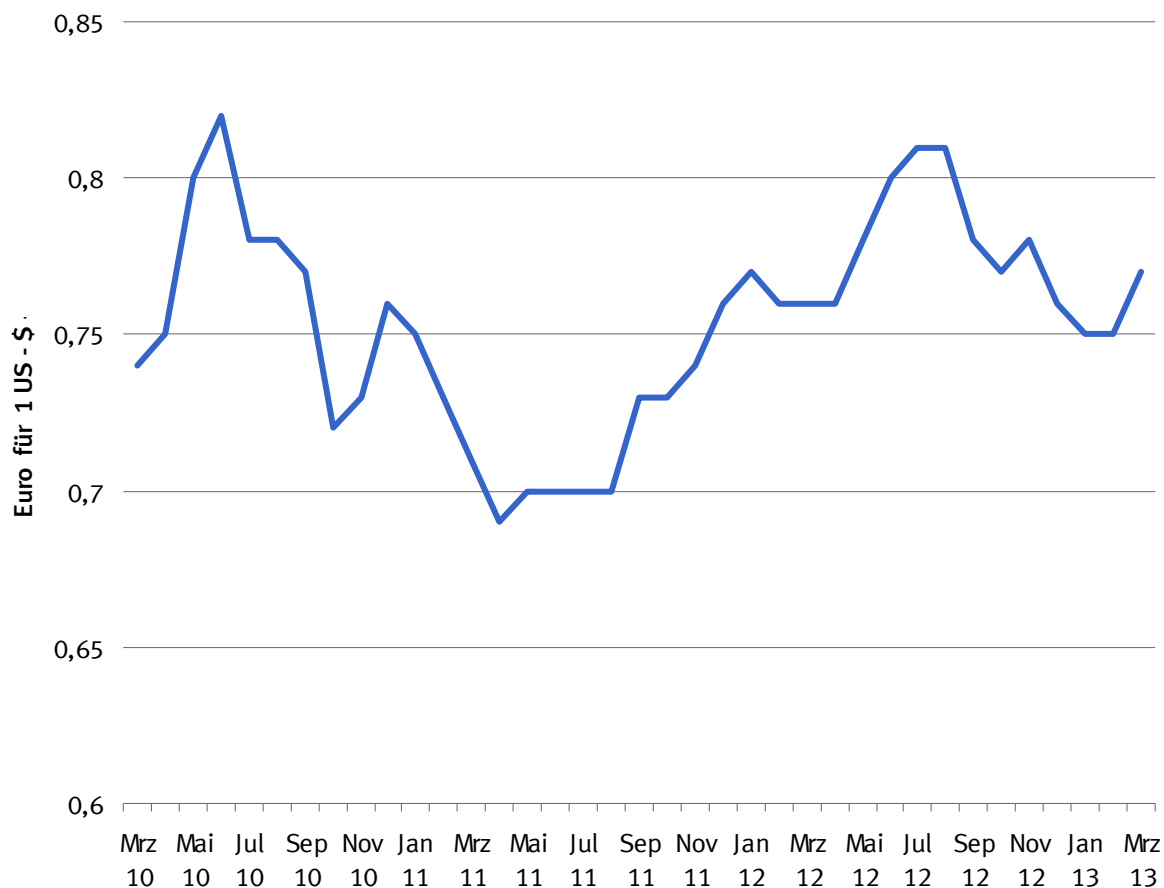

2010	Euro für 1 US-\$	2011	Euro für 1 US-\$	2012	Euro für 1 US-\$	2013	Euro für 1 US-\$
Januar	0,70	Januar	0,75	Januar	0,77	Januar	0,75
Februar	0,73	Februar	0,73	Februar	0,76	Februar	0,75
März	0,74	März	0,71	März	0,76	März	0,77
April	0,75	April	0,69	April	0,76	April	
Mai	0,80	Mai	0,70	Mai	0,78	Mai	
Juni	0,82	Juni	0,70	Juni	0,80	Juni	
Juli	0,78	Juli	0,70	Juli	0,81	Juli	
August	0,78	August	0,70	August	0,81	August	
September	0,77	September	0,73	September	0,78	September	
Oktober	0,72	Oktober	0,73	Oktober	0,77	Oktober	
November	0,73	November	0,74	November	0,78	November	
Dezember	0,76	Dezember	0,76	Dezember	0,76	Dezember	

Quelle: Deutsche Bundesbank
Suchbegriff Devisenkursstatistik

Außenhandel nach Ländergruppen (Januar / März 2013)

Ausfuhr

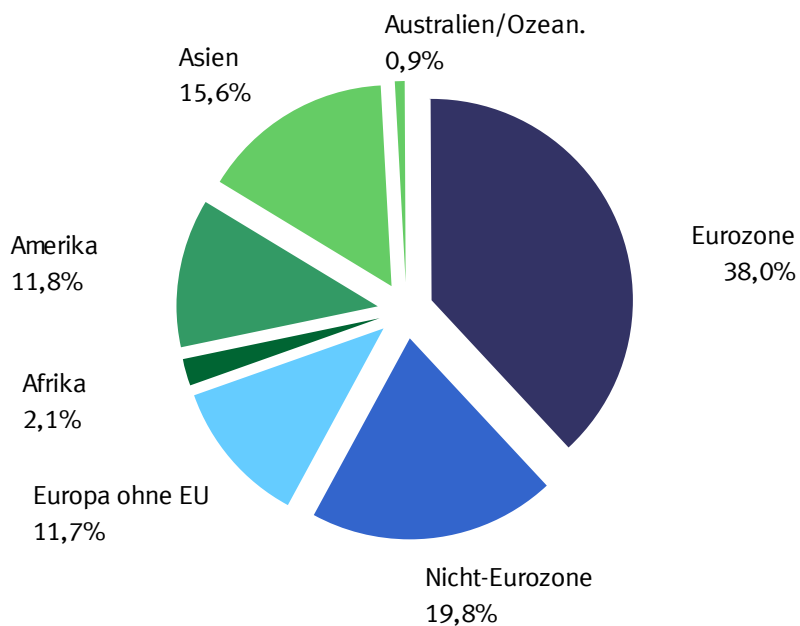

Einfuhr

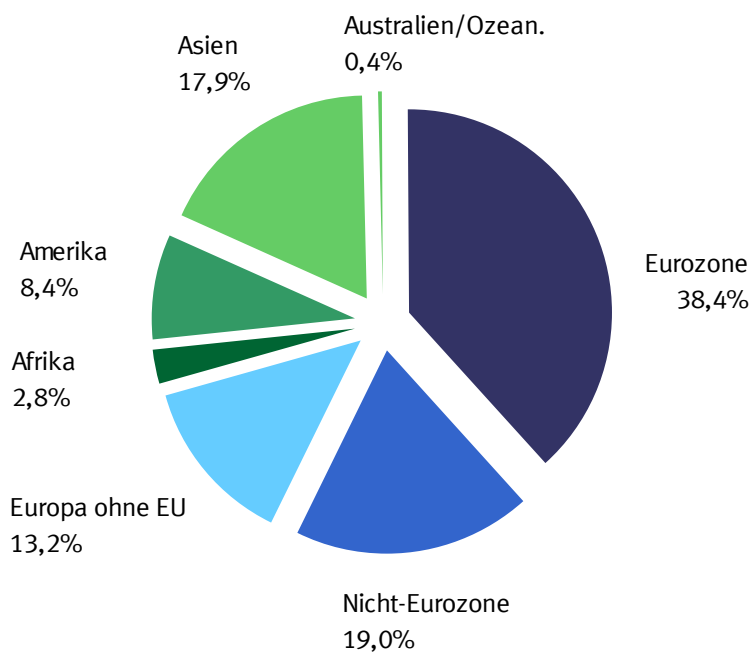

2.1 Werte nach Ländergruppen und ausgewählten Ländern *)

2.1.1 Ausfuhr

Ländergruppe, Bestimmungsland	2013		2012	Zu- (+) bzw. Abnahme (-)		Zu- (+) bzw. Abnahme (-)					
	März	Januar/März		gegenüber		gegenüber					
		in 1 000 Euro			in 1 000 Euro	%	in 1 000 Euro	%			
Europa	64 939 682	188 951 578	192 696 644	-	3 780 834	-	5,5	-	3 745 066	-	1,9
dav.: EU - Länder	53 750 267	157 190 728	161 179 922	-	3 120 546	-	5,5	-	3 989 194	-	2,5
dav.: Eurozone	35 318 559	103 341 718	107 241 661	-	2 579 022	-	6,8	-	3 899 943	-	3,6
dav.: Belgien	4 187 774	11 632 143	11 397 319	+	75 676	+	1,8	+	234 824	+	2,1
Estland	131 323	373 112	365 661	-	6 782	-	4,9	+	7 451	+	2,0
Finnland	683 585	1 983 026	2 160 356	-	92 512	-	11,9	-	177 330	-	8,2
Frankreich	8 816 936	26 268 308	27 411 902	-	707 171	-	7,4	-	1 143 594	-	4,2
Griechenland	380 805	1 171 953	1 173 863	-	11 169	-	2,8	-	1 910	-	0,2
Irland	465 110	1 363 259	1 229 222	+	3 251	+	0,7	+	134 037	+	10,9
Italien	4 723 321	13 864 138	14 834 179	-	440 881	-	8,5	-	970 041	-	6,5
Luxemburg	485 835	1 384 998	1 443 727	-	32 625	-	6,3	-	58 729	-	4,1
Malta	26 216	81 672	85 585	-	10 872	-	29,3	-	3 913	-	4,6
Niederlande	6 125 520	18 022 388	18 515 606	-	552 593	-	8,3	-	493 218	-	2,7
Österreich	4 835 766	13 818 940	14 715 739	-	412 293	-	7,9	-	896 799	-	6,1
Portugal	543 891	1 563 052	1 674 662	-	56 345	-	9,4	-	111 610	-	6,7
Slowakei	853 791	2 518 583	2 623 673	-	80 577	-	8,6	-	105 090	-	4,0
Slowenien	355 251	1 111 362	976 541	-	3 663	-	1,0	+	134 821	+	13,8
Spanien	2 645 577	7 952 326	8 466 811	-	251 043	-	8,7	-	514 485	-	6,1
Zypern	57 858	232 458	166 815	+	577	+	1,0	+	65 643	+	39,4
dav.: Nicht - Eurozone	18 431 708	53 849 010	53 938 261	-	541 524	-	2,9	-	89 251	-	0,2
dav.: Bulgarien	223 989	609 309	634 975	-	8 656	-	3,7	-	25 666	-	4,0
Dänemark	1 267 823	3 732 255	3 710 355	-	51 922	-	3,9	+	21 900	+	0,6
Lettland	113 135	322 221	396 393	-	25 203	-	18,2	-	74 172	-	18,7
Litauen	202 325	559 034	527 755	-	3 358	-	1,6	+	31 279	+	5,9
Polen	3 577 889	10 217 223	10 550 053	-	81 791	-	2,2	-	332 830	-	3,2
Rumänien	782 620	2 191 328	2 173 054	+	22 078	+	2,9	+	18 274	+	0,8
Schweden	1 823 716	5 166 559	5 598 525	-	211 923	-	10,4	-	431 966	-	7,7
Tschech. Republik	2 622 388	7 607 434	8 050 249	-	204 798	-	7,2	-	442 815	-	5,5
Ungarn	1 434 290	4 221 675	4 090 167	-	19 396	-	1,3	+	131 508	+	3,2
Vereinigtes Königreich ...	6 383 533	19 221 972	18 206 735	+	43 445	+	0,7	+	1 015 237	+	5,6
dav.: Europa ohne EU	11 189 415	31 760 850	31 516 722	-	660 288	-	5,6	+	244 128	+	0,8
dar.: Norwegen	727 443	2 078 030	2 047 139	-	23 519	-	3,1	+	30 891	+	1,5
Russische Föderation ...	3 138 545	8 723 069	8 641 485	-	183 824	-	5,5	+	81 584	+	0,9
Schweiz	4 237 682	12 117 406	12 650 980	-	365 639	-	7,9	-	533 574	-	4,2
Türkei	1 853 304	5 408 430	4 807 963	+	15 395	+	0,8	+	600 467	+	12,5
Afrika	2 006 295	5 582 833	5 196 271	+	48 241	+	2,5	+	386 562	+	7,4
dar.: Südafrika	763 848	2 282 962	2 180 074	-	25 489	-	3,2	+	102 888	+	4,7
Amerika	11 536 563	32 059 302	31 503 558	+	384 275	+	3,4	+	555 744	+	1,8
dar.: NAFTA - Länder	8 896 692	25 676 124	25 669 458	-	78 119	-	0,9	+	6 666	+	0,0
dar.: Verein. Staaten ...	7 278 731	21 130 805	21 375 025	-	113 702	-	1,5	-	244 220	-	1,1
Brasilien	1 062 321	2 792 447	3 014 550	-	86 805	-	7,6	-	222 103	-	7,4
Asien	15 070 867	42 470 093	43 712 689	-	829 307	-	5,2	-	1 242 596	-	2,8
dar.: ASEAN - Länder	1 960 612	5 515 754	5 090 978	+	130 594	+	7,1	+	424 776	+	8,3
China	5 525 804	15 573 647	16 719 737	-	608 923	-	9,9	-	1 146 090	-	6,9
Indien	787 321	2 394 445	2 831 913	-	244 597	-	23,7	-	437 468	-	15,4
Japan	1 338 259	4 045 016	4 315 993	-	155 722	-	10,4	-	270 977	-	6,3
Australien und Ozeanien	919 775	2 456 261	2 718 250	-	81 827	-	8,2	-	261 989	-	9,6
dar.: Australien	754 872	2 118 188	2 352 770	-	92 084	-	10,9	-	234 582	-	10,0
Insgesamt ...	94 569 953	271 749 458	275 952 858	-	4 188 529	-	4,2	-	4 203 400	-	1,5

*) Außenhandelsergebnisse nach Ländern können über Genesis-Online abgerufen werden (Tabellen 51000-0003 jährlich, 51000-0004 monatlich bzw. Zeitreihen 51000BJ002 jährlich, 51000BM002 monatlich).

2.1 Werte nach Ländergruppen und ausgewählten Ländern *)

2.1.2 Einfuhr

Ländergruppe, Ursprungsland	2013		2012	Zu- (+) bzw. Abnahme (-)		Zu- (+) bzw. Abnahme (-)					
	März	Januar/März		gegenüber		gegenüber					
		in 1 000 Euro			in 1 000 Euro	%	in 1 000 Euro	%			
Europa	54 391 701	157 037 426	161 275 755	-	3 217 146	-	5,6	-	4 238 329	-	2,6
dav.: EU - Länder	44 830 111	127 717 298	129 299 229	-	1 287 018	-	2,8	-	1 581 931	-	1,2
dav.: Eurozone	30 300 310	85 528 374	86 535 204	-	765 585	-	2,5	-	1 006 830	-	1,2
dav.: Belgien	3 321 441	9 590 555	9 910 939	-	339 372	-	9,3	-	320 384	-	3,2
Estland	39 378	111 823	128 678	-	1 065	-	2,6	-	16 855	-	13,1
Finnland	499 282	1 449 246	1 569 558	-	62 883	-	11,2	-	120 312	-	7,7
Frankreich	6 267 081	16 537 728	16 339 867	+	308 369	+	5,2	+	197 861	+	1,2
Griechenland	141 632	410 443	449 322	-	24 708	-	14,9	-	38 879	-	8,7
Irland	858 987	2 277 061	2 601 942	-	96 518	-	10,1	-	324 881	-	12,5
Italien	4 134 157	11 837 029	12 507 294	-	405 105	-	8,9	-	670 265	-	5,4
Luxemburg	244 159	707 193	745 540	-	13 678	-	5,3	-	38 347	-	5,1
Malta	31 020	84 587	79 271	+	4 102	+	15,2	+	5 316	+	6,7
Niederlande	7 640 899	21 955 617	21 523 355	+	154 013	+	2,1	+	432 262	+	2,0
Österreich	3 215 544	9 120 126	9 257 029	-	104 835	-	3,2	-	136 903	-	1,5
Portugal	434 094	1 256 843	1 264 802	-	30 225	-	6,5	-	7 959	-	0,6
Slowakei	979 792	2 877 189	2 950 321	-	138 701	-	12,4	-	73 132	-	2,5
Slowenien	403 537	1 167 337	1 181 638	-	12 307	-	3,0	-	14 301	-	1,2
Spanien	2 080 698	6 119 991	5 998 484	-	1 277	-	0,1	+	121 507	+	2,0
Zypern	8 609	25 606	27 164	-	1 395	-	13,9	-	1 558	-	5,7
dav.: Nicht - Eurozone	14 529 801	42 188 924	42 764 025	-	521 433	-	3,5	-	575 101	-	1,3
dav.: Bulgarien	238 010	706 464	540 207	+	55 926	+	30,7	+	166 257	+	30,8
Dänemark	889 251	2 749 379	2 944 626	-	136 139	-	13,3	-	195 247	-	6,6
Lettland	49 789	156 392	164 743	-	2 653	-	5,1	-	8 351	-	5,1
Litauen	189 051	461 104	433 044	+	47 676	+	33,7	+	28 060	+	6,5
Polen	2 980 774	8 603 306	8 282 616	+	26 145	+	0,9	+	320 690	+	3,9
Rumänien	775 040	2 227 393	2 350 607	-	41 577	-	5,1	-	123 214	-	5,2
Schweden	1 221 164	3 446 676	3 509 286	+	34 796	+	2,9	-	62 610	-	1,8
Tschech. Republik	2 825 174	7 967 901	8 466 306	-	239 713	-	7,8	-	498 405	-	5,9
Ungarn	1 649 666	4 686 316	4 811 980	-	33 894	-	2,0	-	125 664	-	2,6
Vereinigtes Königreich ...	3 711 882	11 183 993	11 260 610	-	232 000	-	5,9	-	76 617	-	0,7
dav.: Europa ohne EU	9 561 590	29 320 128	31 976 526	-	1 930 128	-	16,8	-	2 656 398	-	8,3
dar.: Norwegen	1 784 966	5 590 706	6 860 136	-	631 913	-	26,1	-	1 269 430	-	18,5
Russische Föderation ...	3 197 999	10 110 703	10 791 965	-	1 030 416	-	24,4	-	681 262	-	6,3
Schweiz	3 008 105	8 883 603	9 406 021	-	115 821	-	3,7	-	522 418	-	5,6
Türkei	987 651	3 030 581	3 125 277	-	88 638	-	8,2	-	94 696	-	3,0
Afrika	1 976 362	6 153 759	6 055 384	-	295 710	-	13,0	+	98 375	+	1,6
dar.: Südafrika	442 235	1 258 334	1 352 285	-	10 103	-	2,2	-	93 951	-	6,9
Amerika	6 606 658	18 647 410	19 714 571	-	673 460	-	9,3	-	1 067 161	-	5,4
dar.: NAFTA - Länder	5 169 471	14 304 603	14 420 614	-	147 049	-	2,8	-	116 011	-	0,8
dar.: Verein. Staaten ...	4 413 339	12 164 144	12 505 427	-	143 352	-	3,1	-	341 283	-	2,7
Brasilien	713 061	2 193 993	2 752 958	-	381 009	-	34,8	-	558 965	-	20,3
Asien	12 510 767	39 786 191	42 444 391	-	1 304 038	-	9,4	-	2 658 200	-	6,3
dar.: ASEAN - Länder	2 101 743	6 789 597	6 729 647	-	316 923	-	13,1	+	59 950	+	0,9
China	5 641 185	18 593 954	19 012 738	-	188 389	-	3,2	-	418 784	-	2,2
Indien	603 446	1 794 212	1 931 040	-	47 062	-	7,2	-	136 828	-	7,1
Japan	1 735 994	4 985 263	5 716 989	-	275 907	-	13,7	-	731 726	-	12,8
Australien und Ozeanien	244 909	859 223	1 045 234	-	172 940	-	41,4	-	186 011	-	17,8
dar.: Australien	185 368	699 834	783 103	-	103 171	-	35,8	-	83 269	-	10,6
Insgesamt ...	75 730 400	222 484 013	230 535 329	-	5 663 290	-	7,0	-	8 051 316	-	3,5

*) Außenhandelsergebnisse nach Ländern können über Genesis-Online abgerufen werden (Tabellen 51000-0003 jährlich, 51000-0004 monatlich bzw. Zeitreihen 51000BJ002 jährlich, 51000BM002 monatlich).

2.2 Werte nach Erdteilen und Ländern *)

2.2.1 Ausfuhr

Bestimmungsland	2013		2012	Zu- (+) bzw. Abnahme (-)		Zu- (+) bzw. Abnahme (-)	
	März	Januar/März		gegenüber März 2012		gegenüber Januar/März 2012	
	in 1 000 Euro			in 1 000 Euro	%	in 1 000 Euro	%
Komoren	40	370	669 -	200	- 83,3	299	- 44,7
Demokratische Republik Kongo	13 428	27 815	19 280 +	5 508 +	69,5 +	8 535 +	44,3
Republik Kongo	4 143	12 532	14 209 +	706 +	20,5 +	1 677 -	11,8
Lesotho	177	357	388 +	126	x -	31	- 8,0
Liberia	4 182	8 688	29 377 +	2 757	x -	20 689	- 70,4
Libysch-Arabisches Dschamahirija	112 299	310 346	149 773 +	57 507 +	105,0 +	160 573 +	107,2
Madagaskar	2 933	7 997	7 858 -	413 -	12,3 +	139 +	1,8
Malawi	2 491	7 428	1 427 +	2 048	x +	6 001	x
Mali	7 585	25 725	20 916 -	1 238 -	14,0 +	4 809 +	23,0
Marokko	175 018	414 011	358 005 +	41 255 +	30,8 +	56 006 +	15,6
Mauretanien	4 360	16 621	48 328 -	28 711 -	86,8 -	31 707 -	65,6
Mauritius	7 715	21 409	21 157 +	1 269 +	19,7 +	252 +	1,2
Mayotte	210	776	641 +	67 +	46,9 +	135 +	21,1
Melilla	502	1 731	1 894 -	163 -	24,5 -	163 -	8,6
Mosambik	3 750	11 849	12 709 -	3 143 -	45,6 -	860 -	6,8
Namibia	46 627	85 365	16 962 +	40 282	x +	68 403	x
Niger	3 162	8 126	10 857 +	1 026 +	48,0 -	2 731 -	25,2
Nigeria	104 808	273 921	297 264 -	27 611 -	20,9 -	23 343 -	7,9
Ruanda	4 371	11 896	7 040 +	2 551 +	140,2 +	4 856 +	69,0
Sambia	19 839	42 191	15 745 +	12 089 +	156,0 +	26 446	x
Sao Tome und Príncipe	29	613	54 +	26	x +	559	x
Senegal	7 986	19 051	14 177 +	2 699 +	51,0 +	4 874 +	34,4
Seychellen	843	2 878	2 510 +	160 +	23,4 +	368 +	14,7
Sierra Leone	1 408	5 238	4 727 -	316 -	18,3 +	511 +	10,8
Simbabwe	2 596	6 882	19 568 -	501 -	16,2 -	12 686 -	64,8
Somalia	213	846	291 +	28 +	15,1 +	555	x
St. Helena	-	1	-	-	- +	1	x
Südafrika	763 848	2 282 962	2 180 074 -	25 489 -	3,2 +	102 888 +	4,7
Sudan	27 512	49 470	47 129 +	17 811	x +	2 341 +	5,0
Südsudan	360	1 407	- +	360	x +	1 407	x
Swasiland	178	1 214	395 -	51 -	22,3 +	819 +	207,3
Vereinigte Republik Tansania	9 619	34 170	45 197 -	8 042 -	45,5 -	11 027 -	24,4
Togo	4 422	10 464	12 551 +	85 +	2,0 -	2 087 -	16,6
Tschad	1 433	3 393	4 100 +	424 +	42,0 -	707 -	17,2
Tunesien	126 648	358 559	321 938 +	7 756 +	6,5 +	36 621 +	11,4
Uganda	4 581	17 166	18 354 -	192 -	4,0 -	1 188 -	6,5
Westsahara	2	10	- +	2	x +	10	x
Zentralafrikanische Republik	63	348	930 -	366 -	85,3 -	582 -	62,6
Amerika	11 536 563	32 059 302	31 503 558 +	384 275 +	3,4 +	555 744 +	1,8
Amerikanische Jungferninseln	18	326	51 +	5 +	38,5 +	275	x
Anguilla	1	4	417 -	6 -	85,7 -	413 -	99,0
Antigua und Barbuda	1 004	15 849	499 +	894	x +	15 350	x
Argentinien	232 281	664 008	645 692 +	13 457 +	6,1 +	18 316 +	2,8
Aruba	707	1 913	1 767 -	108 -	13,3 +	146 +	8,3
Bahamas	1 548	17 794	42 542 +	658 +	73,9 -	24 748 -	58,2
Barbados	1 903	4 047	3 155 +	859 +	82,3 +	892 +	28,3
Belize	711	6 321	7 797 -	4 494 -	86,3 -	1 476 -	18,9
Bermuda	615 565	616 321	1 322 +	614 574	x +	614 999	x
Bolivien	10 014	29 114	17 615 +	3 751 +	59,9 +	11 499 +	65,3
Bonaire, Saba, St. Eustatius	30	79	- +	30	x +	79	x
Brasilien	1 062 321	2 792 447	3 014 550 -	86 805 -	7,6 -	222 103 -	7,4
Britische Jungferninseln	1 805	7 879	52 623 +	513 +	39,7 +	44 744 -	85,0
Chile	245 437	743 438	533 450 +	42 493 +	20,9 +	209 988 +	39,4
Costa Rica	14 978	44 041	44 826 -	451 -	2,9 -	785 -	1,8
Curacao	1 005	6 419	- +	1 005	x +	6 419	x
Dominica	20	132	542 -	418 -	95,4 -	410 -	75,6
Dominikanische Republik	11 263	41 514	43 381 -	3 828 -	25,4 -	1 867 -	4,3
Ecuador	32 470	99 877	142 328 -	26 073 -	44,5 -	42 451 -	29,8
El Salvador	7 364	18 850	62 309 -	43 401 -	85,5 -	43 459 -	69,7
Falklandinseln	10	12	215 +	10	x -	203	94,4
Grenada	24	131	396 -	69 -	74,2 -	265 -	66,9
Grönland	429	995	488 +	268	x +	507 +	103,9
Guatemala	16 404	48 308	48 032 -	1 890 -	10,3 +	276 +	0,6
Guyana	978	4 118	1 775 +	408 +	71,6 +	2 343 +	132,0
Haiti	1 980	4 888	2 544 +	922 +	87,1 +	2 344 +	92,1
Honduras	8 049	29 028	33 353 -	3 988 -	33,1 -	4 325 -	13,0
Jamaika	3 199	9 408	8 963 -	188 -	5,6 +	445 +	5,0
Kaimaninseln	247	120 641	1 428 -	104 -	29,6 +	119 213	x
Kanada	817 564	2 217 850	2 199 028 -	17 325 -	2,1 +	18 822 +	0,9
Kolumbien	133 650	384 007	372 881 -	24 943 -	15,7 +	11 126 +	3,0
Kuba	13 108	33 497	40 908 -	546 -	4,0 -	7 411 -	18,1

2.2 Werte nach Erdteilen und Ländern *)

2.2.1 Ausfuhr

Bestimmungsland	2013		2012	Zu- (+) bzw. Abnahme (-)		Zu- (+) bzw. Abnahme (-)	
	März	Januar/März		gegenüber März 2012		gegenüber Januar/März 2012	
	in 1 000 Euro			in 1 000 Euro	%	in 1 000 Euro	%
Mexiko	800 397	2 327 469	2 095 405 +	52 908	+ 7,1	232 064	+ 11,1
Montserrat	6	21	7 +	5	x +	14	x
Nicaragua	2 135	7 272	7 002 -	235	- 9,9	270	+ 3,9
Niederländische Antillen	-	-	7 177 -	2 358	x -	7 177	x
Panama	44 883	116 390	74 025 +	18 318	+ 69,0	42 365	+ 57,2
Paraguay	11 748	29 174	28 751 +	3 749	+ 46,9	423	+ 1,5
Peru	68 187	216 167	254 878 -	8 184	- 10,7	38 711	- 15,2
St. Barthelemy	121	135	- +	121	x +	135	x
St. Kitts und Nevis	4 549	4 736	2 494 +	4 410	x +	2 242	+ 89,9
St. Lucia	195	818	563 -	108	- 35,6	255	+ 45,3
St. Martin	148	874	- +	148	x +	874	x
St. Pierre und Miquelon	1	12	5 +	1	x +	7	x
St. Vincent und die Grenadinen	84	293	208 +	22	+ 35,5	85	+ 40,9
Suriname	1 593	7 530	6 541 -	1 237	- 43,7	989	+ 15,1
Trinidad und Tobago	6 474	22 299	26 304 -	2 507	- 27,9	4 005	- 15,2
Turks- und Caicosinseln	151	325	108 +	117	x +	217	x
Uruguay	30 337	77 255	97 447 +	1 840	+ 6,5	20 192	- 20,7
Venezuela	50 736	154 471	202 741 -	34 243	- 40,3	48 270	- 23,8
Vereinigte Staaten	7 278 731	21 130 805	21 375 025 -	113 702	- 1,5	244 220	- 1,1
Asien	15 070 867	42 470 093	43 712 689 -	829 307 -	5,2 -	1 242 596 -	2,8
Afghanistan	7 421	43 112	94 902 -	36 016	- 82,9	51 790	- 54,6
Armenien	11 521	29 207	27 079 -	75	- 0,6	2 128	+ 7,9
Aserbaidschan	68 179	180 072	184 996 -	350	- 0,5	4 924	- 2,7
Bahrain	36 465	91 989	91 370 +	91	+ 0,3	619	+ 0,7
Bangladesch	40 643	113 952	84 734 +	7 429	+ 22,4	29 218	+ 34,5
Besetzte palästinensische Gebiete	3 581	13 016	9 473 -	105	- 2,8	3 543	+ 37,4
Bhutan	9	263	468 -	165	- 94,8	205	+ 43,8
Brunei Darussalam	3 646	12 578	9 791 -	1 330	- 26,7	2 787	+ 28,5
Volksrepublik China	5 525 804	15 573 647	16 719 737 -	608 923	- 9,9	1 146 090	- 6,9
Georgien	26 126	74 431	106 482 -	25 585	- 49,5	32 051	- 30,1
Hongkong	497 363	1 386 408	1 465 861 -	56 050	- 10,1	79 453	- 5,4
Indien	787 321	2 394 445	2 831 913 -	244 597	- 23,7	437 468	- 15,4
Indonesien	301 382	858 333	634 733 +	80 446	+ 36,4	223 600	+ 35,2
Irak	169 593	396 677	303 141 +	6 248	+ 3,8	93 536	+ 30,9
Islamische Republik Iran	193 475	545 691	576 749 +	14 951	+ 8,4	31 058	- 5,4
Israel	317 056	860 645	985 825 -	17 173	- 5,1	125 180	- 12,7
Japan	1 338 259	4 045 016	4 315 993 -	155 722	- 10,4	270 977	- 6,3
Jemen	11 351	33 629	26 669 +	3 982	+ 54,0	6 960	+ 26,1
Jordanien	64 093	172 581	214 612 -	11 329	- 15,0	42 031	- 19,6
Kambodscha	4 865	13 621	7 534 +	1 672	+ 52,4	6 087	+ 80,8
Kasachstan	158 226	407 430	377 066 -	13 486	- 7,9	30 364	+ 8,1
Katar	102 108	301 828	249 367 +	878	+ 0,9	52 461	+ 21,0
Kirgisische Republik	7 891	24 516	21 953 +	959	+ 13,8	2 563	+ 11,7
Demokratische Volksrepublik Korea	468	1 178	3 496 -	1 279	- 73,2	2 318	- 66,3
Republik Korea	1 270 194	3 426 702	3 295 362 +	46 671	+ 3,8	131 340	+ 4,0
Kuwait	128 869	342 087	311 590 +	34 572	+ 36,7	30 497	+ 9,8
Demokratische Volksrepublik Laos	1 615	5 330	3 144 +	691	+ 74,8	2 186	+ 69,5
Libanon	72 671	202 309	215 199 +	4 486	+ 6,6	12 890	- 6,0
Macau	55 623	115 146	14 528 +	49 784	x +	100 618	x
Malaysia	402 727	1 207 236	1 255 358 -	21 367	- 5,0	48 122	- 3,8
Malediven	1 526	4 047	10 188 -	108	- 6,6	6 141	- 60,3
Mongolei	12 410	32 427	37 359 -	1 302	- 9,5	4 932	- 13,2
Myanmar	11 071	43 339	28 881 -	5 256	- 32,2	14 458	+ 50,1
Nepal	2 641	4 594	5 935 +	1 633	+ 162,0	1 341	- 22,6
Oman	55 823	220 510	122 557 +	14 557	+ 35,3	97 953	+ 79,9
Pakistan	74 007	206 079	234 067 -	3 989	- 5,1	27 988	- 12,0
Philippinen	149 249	358 861	377 245 +	16 433	+ 12,4	18 384	- 4,9
Saudi-Arabien	905 002	2 345 507	2 062 153 +	137 235	+ 17,9	283 354	+ 13,7
Singapur	539 011	1 507 828	1 640 188 -	46 984	- 8,0	132 360	- 8,1
Sri Lanka	26 340	70 245	49 421 +	7 414	+ 39,2	20 824	+ 42,1
Arabische Republik Syrien	5 344	16 482	76 634 -	22 178	- 80,6	60 152	- 78,5
Tadschikistan	1 571	6 727	6 878 +	221	+ 16,4	151	- 2,2
Taiwan	513 381	1 453 193	1 396 337 +	24 655	+ 5,0	56 856	+ 4,1
Thailand	330 827	986 834	837 746 +	1 125	+ 0,3	149 088	+ 17,8
Timor-Leste	8	32	201 -	113	- 93,4	169	- 84,1
Turkmenistan	26 268	64 642	62 291 -	58	- 0,2	2 351	+ 3,8
Usbekistan	44 442	116 761	74 865 +	15 080	+ 51,4	41 896	+ 56,0
Vereinigte Arabische Emirate	547 182	1 637 116	1 954 260 -	132 144	- 19,5	317 144	- 16,2
Vietnam	216 219	521 794	296 358 +	105 164	+ 94,7	225 436	+ 76,1
Australien und Ozeanien	919 775	2 456 261	2 718 250 -	81 827 -	8,2 -	261 989 -	9,6
Amerikanische Überseeinseln, kleinere	129	294	29 584 +	129	x	29 290	- 99,0

2.2 Werte nach Erdteilen und Ländern *)

2.2.1 Ausfuhr

Bestimmungsland	2013		2012	Zu- (+) bzw. Abnahme (-)		Zu- (+) bzw. Abnahme (-)	
	März	Januar/März		gegenüber		gegenüber	
	in 1 000 Euro			in 1 000 Euro	%	in 1 000 Euro	%
Amerikanisch-Samoa	-	9	1	-	-	8	x
Antarktis	9	220	394	-	164	- 94,8	- 174 - 44,2
Australien	754 872	2 118 188	2 352 770	-	92 084	- 10,9	- 234 582 - 10,0
Bouvetinsel	-	7	-	-	-	-	7 x
Cookinseln	2	6	-	+	2	x	+
Fidschi	1 138	2 008	1 178	+	853	x	+
Französische Südgebiete	202	743	1 086	-	75	- 27,1	- 343 - 31,6
Französisch-Polynesien	1 781	4 704	5 705	-	646	- 26,6	- 1 001 - 17,5
Guam	122	391	627	+	10	+	8,9 - 236 - 37,6
Heard und McDonaldinseln	-	-	-	-	-	-	-
Kiribati	42	71	6	+	36	x	+
Kokosinseln (Keelinginseln)	-	-	-	-	-	-	-
Marshallinseln	80 263	85 001	63 036	+	57 397	x	+
Föderierte Staaten von Mikronesien	-	21	-	-	-	-	+
Nauru	-	-	-	-	-	-	-
Neukaledonien	3 740	9 852	8 736	-	2	-	0,1 + 1 116 + 12,8
Neuseeland	75 961	226 066	249 837	-	46 876	- 38,2	- 23 771 - 9,5
Niue	-	-	-	-	-	-	-
Nördliche Marianen	14	32	366	+	8	+	133,3 - 334 - 91,3
Norfolkinsel	-	-	5	-	1	x	- 5 x
Palau	-	-	-	-	-	-	-
Papua-Neuguinea	1 124	8 046	4 506	-	782	- 41,0	+ 3 540 + 78,6
Pitcairinseln	-	-	-	-	-	-	-
Salomonen	10	41	246	+	9	x	- 205 - 83,3
Samoa	2	24	34	+	0	+	0,0 - 10 - 29,4
Südgeorgien und die Südlichen Sandwichinseln	-	11	-	-	-	-	+
Tokelau	10	19	6	+	10	x	+
Tonga	128	177	-	+	128	x	+
Tuvalu	-	-	-	-	-	-	-
Vanuatu	226	295	77	+	221	x	+
Wallis und Futuna	-	35	50	-	-	-	-
Weihnachtsinsel	-	-	-	-	-	-	-
Verschiedenes	96 769	229 391	125 464	+	70 912	+	274,2 + 103 927 + 82,8
Schiffs- und Luftfahrzeugbedarf	96 727	229 334	125 464	+	70 870	+	274,1 + 103 870 + 82,8
Hohe See	-	-	-	-	-	-	-
Insgesamt ...	94 569 953	271 749 458	275 952 858	-	4 188 529	-	4,2 - 4 203 400 - 1,5

*) Außenhandelsergebnisse nach Ländern können über Genesis-Online abgerufen werden (Tabellen 51000-0003 jährlich, 51000-0004 monatlich bzw. Zeitreihen 51000BJ002 jährlich, 51000BM002 monatlich).

2.2 Werte nach Erdteilen und Ländern *)

2.2.2 Einfuhr

Ursprungsland	2013		2012	Zu- (+) bzw. Abnahme (-)		Zu- (+) bzw. Abnahme (-)					
	März	Januar/März		gegenüber März 2012		gegenüber Januar/März 2012					
	in 1 000 Euro			in 1 000 Euro	%	in 1 000 Euro	%				
Europa	54 391 701	157 037 426	161 275 755	-	3 217 146	-	5,6	-	4 238 329	-	2,6
Belgien	3 321 441	9 590 555	9 910 939	-	339 372	-	9,3	-	320 384	-	3,2
Bulgarien	238 010	706 464	540 207	+	55 926	+	30,7	+	166 257	+	30,8
Dänemark	889 251	2 749 379	2 944 626	-	136 139	-	13,3	-	195 247	-	6,6
Estland	39 378	111 823	128 678	-	1 065	-	2,6	-	16 855	-	13,1
Finnland	499 282	1 449 246	1 569 558	-	62 883	-	11,2	-	120 312	-	7,7
Frankreich	6 267 081	16 537 728	16 339 867	+	308 369	+	5,2	+	197 861	+	1,2
Griechenland	141 632	410 443	449 322	-	24 708	-	14,9	-	38 879	-	8,7
Irland	858 987	2 277 061	2 601 942	-	96 518	-	10,1	-	324 881	-	12,5
Italien	4 134 157	11 837 029	12 507 294	-	405 105	-	8,9	-	670 265	-	5,4
Lettland	49 789	156 392	164 743	-	2 653	-	5,1	-	8 351	-	5,1
Litauen	189 051	461 104	433 044	+	47 676	+	33,7	+	28 060	+	6,5
Luxemburg	244 159	707 193	745 540	-	13 678	-	5,3	-	38 347	-	5,1
Malta	31 020	84 587	79 271	+	4 102	+	15,2	+	5 316	+	6,7
Niederlande	7 640 899	21 955 617	21 523 355	+	154 013	+	2,1	+	432 262	+	2,0
Österreich	3 215 544	9 120 126	9 257 029	-	104 835	-	3,2	-	136 903	-	1,5
Polen	2 980 774	8 603 306	8 282 616	+	26 145	+	0,9	+	320 690	+	3,9
Portugal	434 094	1 256 843	1 264 802	-	30 225	-	6,5	-	7 959	-	0,6
Rumänien	775 040	2 227 393	2 350 607	-	41 577	-	5,1	-	123 214	-	5,2
Schweden	1 221 164	3 446 676	3 509 286	+	34 796	+	2,9	-	62 610	-	1,8
Slowakei	979 792	2 877 189	2 950 321	-	138 701	-	12,4	-	73 132	-	2,5
Slowenien	403 537	1 167 337	1 181 638	-	12 307	-	3,0	-	14 301	-	1,2
Spanien	2 080 698	6 119 991	5 998 484	-	1 277	-	0,1	+	121 507	+	2,0
Tschechische Republik	2 825 174	7 967 901	8 466 306	-	239 713	-	7,8	-	498 405	-	5,9
Ungarn	1 649 666	4 686 316	4 811 980	-	33 894	-	2,0	-	125 664	-	2,6
Vereinigtes Königreich	3 711 882	11 183 993	11 260 610	-	232 000	-	5,9	-	76 617	-	0,7
Zypern	8 609	25 606	27 164	-	1 395	-	13,9	-	1 558	-	5,7
Albanien	3 598	11 311	20 732	-	1 108	-	23,5	-	9 421	-	45,4
Andorra	21	300	82	-	9	-	30,0	+	218	+	265,9
Belarus	44 135	115 749	253 092	-	52 061	-	54,1	-	137 343	-	54,3
Bosnien und Herzegowina	41 070	125 345	117 048	+	2 721	+	7,1	+	8 297	+	7,1
Färöer	873	2 025	3 415	-	413	-	32,1	-	1 390	-	40,7
Gibraltar	9	32	19	-	7	-	43,8	+	13	+	68,4
Island	50 306	136 711	162 406	-	18 750	-	27,2	-	25 695	-	15,8
Kosovo	1 125	3 356	2 319	+	375	+	50,0	+	1 037	+	44,7
Kroatien	77 801	223 686	211 734	+	1 204	+	1,6	+	11 952	+	5,6
Liechtenstein	34 659	101 984	111 764	-	4 048	-	10,5	-	9 780	-	8,8
Ehemalige jugoslaw. Republik Mazedonien	95 127	297 715	252 519	+	6 429	+	7,2	+	45 196	+	17,9
Republik Moldau	9 125	25 812	24 862	+	910	+	11,1	+	950	+	3,8
Montenegro	1 761	9 470	4 399	-	142	-	7,5	+	5 071	+	115,3
Norwegen	1 784 966	5 590 706	6 860 136	-	631 913	-	26,1	-	1 269 430	-	18,5
Russische Föderation	3 197 999	10 110 703	10 791 965	-	1 030 416	-	24,4	-	681 262	-	6,3
San Marino	619	1 889	1 586	-	27	-	4,2	+	303	+	19,1
Schweiz	3 008 105	8 883 603	9 406 021	-	115 821	-	3,7	-	522 418	-	5,6
Serbien	91 843	262 115	222 725	+	8 097	+	9,7	+	39 390	+	17,7
Türkei	987 651	3 030 581	3 125 277	-	88 638	-	8,2	-	94 696	-	3,0
Ukraine	130 750	386 498	404 121	-	6 407	-	4,7	-	17 623	-	4,4
Vatikanstadt	47	537	304	-	104	-	68,9	+	233	+	76,6
Afrika	1 976 362	6 153 759	6 055 384	-	295 710	-	13,0	+	98 375	+	1,6
Ägypten	116 110	424 195	513 503	-	149 271	-	56,2	-	89 308	-	17,4
Algerien	160 033	462 763	438 797	+	24 400	+	18,0	+	23 966	+	5,5
Angola	13 946	44 274	3 393	+	13 896	+	x	+	40 881	+	x
Äquatorialguinea	5 924	24 828	822	+	5 522	+	x	+	24 006	+	x
Äthiopien	11 710	42 216	22 994	+	4 033	+	52,5	+	19 222	+	83,6
Benin	180	565	210	+	53	+	41,7	+	355	+	x
Botsuana	8	93	126	-	67	-	89,3	-	33	-	26,2
Britisches Territorium im Indischen Ozean	-	-	-	-	-	-	-	-	-	-	-
Burkina Faso	673	947	1 836	-	113	-	14,4	-	889	-	48,4
Burundi	1 373	4 257	4 824	+	305	+	28,6	-	567	-	11,8
Ceuta	81	371	357	+	55	+	x	+	14	+	3,9
Cote d'Ivoire	39 183	197 312	294 812	-	30 484	-	43,8	-	97 500	-	33,1
Dschibuti	0	1	1	+	0	+	x	+	0	+	0,0
Eritrea	1	13	26	+	1	+	x	-	13	-	50,0
Gabun	2 792	22 507	34 325	-	10 636	-	79,2	-	11 818	-	34,4
Gambia	26	137	15	+	22	+	x	+	122	+	x
Ghana	14 330	42 918	85 568	-	37 058	-	72,1	-	42 650	-	49,8
Guinea	7 864	17 520	29 062	-	4 832	-	38,1	-	11 542	-	39,7
Guinea-Bissau	-	-	-	-	-	-	-	-	-	-	-
Kamerun	2 050	9 832	20 895	-	3 754	-	64,7	-	11 063	-	52,9
Kap Verde	13	302	193	-	35	-	72,9	+	109	+	56,5
Kenia	7 119	28 962	25 453	-	3 116	-	30,4	+	3 509	+	13,8

2.2 Werte nach Erdteilen und Ländern *)

2.2.2 Einfuhr

Ursprungsland	2013		2012		Zu- (+) bzw. Abnahme (-)		Zu- (+) bzw. Abnahme (-)				
	März	Januar/März	gegenüber		gegenüber		gegenüber				
	in 1 000 Euro		in 1 000 Euro	%	in 1 000 Euro	%	in 1 000 Euro	%			
Komoren	361	624	904	-	36	-	9,1	-	280	-	31,0
Demokratische Republik Kongo	16 859	40 905	11 951	+	6 082	+	56,4	+	28 954	-	x
Republik Kongo	6 989	8 663	29 585	+	4 734	-	x	-	20 922	-	70,7
Lesotho	46	173	93	-	47	-	50,5	+	80	+	86,0
Liberia	3 700	7 256	3 284	+	2 380	-	x	+	3 972	+	121,0
Libysch-Arabische Dschamahirija	509 965	1 631 611	1 079 042	+	33 797	+	7,1	+	552 569	+	51,2
Madagaskar	6 010	21 706	15 435	+	2 566	+	74,5	+	6 271	+	40,6
Malawi	3 926	13 271	20 823	-	1 606	-	29,0	-	7 552	-	36,3
Mali	294	423	881	+	223	-	x	-	458	-	52,0
Marokko	80 979	235 231	227 265	-	8 457	-	9,5	+	7 966	+	3,5
Mauretanien	14 953	43 673	44 749	+	227	+	1,5	-	1 076	-	2,4
Mauritius	2 314	7 735	8 318	-	836	-	26,5	-	583	-	7,0
Mayotte	-	-	-	-	-	-	-	-	-	-	-
Melilla	-	3	-	-	-	-	+	-	3	-	x
Mosambik	6 416	69 780	23 156	-	1 411	-	18,0	+	46 624	-	x
Namibia	8 560	30 932	24 083	-	1 610	-	15,8	+	6 849	+	28,4
Niger	13	34	59	-	3	-	18,8	-	25	-	42,4
Nigeria	348 470	1 008 115	1 236 303	-	74 067	-	17,5	-	228 188	-	18,5
Ruanda	799	2 377	2 542	+	12	+	1,5	-	165	-	6,5
Sambia	2 112	6 878	4 414	+	964	+	84,0	+	2 464	+	55,8
Sao Tome und Principe	93	137	1	+	92	-	x	+	136	-	x
Senegal	1 318	2 896	2 336	-	180	-	12,0	+	560	+	24,0
Seychellen	32	942	549	-	68	-	68,0	+	393	+	71,6
Sierra Leone	900	3 543	3 601	-	889	-	49,7	-	58	-	1,6
Simbabwe	2 371	8 174	16 356	-	2 953	-	55,5	-	8 182	-	50,0
Somalia	24	89	127	-	30	-	55,6	-	38	-	29,9
St. Helena	23	23	-	+	23	-	x	+	23	-	x
Südafrika	442 235	1 258 334	1 352 285	-	10 103	-	2,2	-	93 951	-	6,9
Sudan	685	3 645	3 048	-	829	-	54,8	+	597	+	19,6
Südsudan	1	1	-	+	1	-	x	+	1	-	x
Swasiland	1 153	3 337	2 921	-	252	-	17,9	+	416	+	14,2
Vereinigte Republik Tansania	6 560	22 883	33 177	-	7 284	-	52,6	-	10 294	-	31,0
Togo	1 936	7 396	12 638	-	4 953	-	71,9	-	5 242	-	41,5
Tschad	930	1 091	607	+	350	+	60,3	+	484	+	79,7
Tunesien	116 359	364 587	384 128	-	32 786	-	22,0	-	19 541	-	5,1
Uganda	5 511	22 978	33 396	-	7 722	-	58,4	-	10 418	-	31,2
Westsahara	-	-	-	-	-	-	-	-	-	-	-
Zentralafrikanische Republik	49	300	115	+	40	-	x	+	185	-	x
Amerika	6 606 658	18 647 410	19 714 571	-	673 460	-	9,3	-	1 067 161	-	5,4
Amerikanische Jungferninseln	3	40	17	-	6	-	66,7	+	23	-	x
Anguilla	228	308	153	+	190	-	x	+	155	+	101,3
Antigua und Barbuda	23	131	668	-	6	-	20,7	-	537	-	80,4
Argentinien	182 959	375 816	475 466	+	7 200	+	4,1	-	99 650	-	21,0
Aruba	2	6	125	-	103	-	98,1	-	119	-	95,2
Bahamas	31 552	31 856	1 689	+	29 898	-	x	+	30 167	-	x
Barbados	154	503	722	-	35	-	18,5	-	219	-	30,3
Belize	33	151	167	+	33	-	-	-	16	-	9,6
Bermuda	12	57	154	-	12	-	50,0	-	97	-	63,0
Bolivien	2 623	25 484	16 577	-	306	-	10,4	+	8 907	+	53,7
Bonaire, Saba, St. Eustatius	1	39	-	+	1	-	x	+	39	-	x
Brasilien	713 061	2 193 993	2 752 958	-	381 009	-	34,8	-	558 965	-	20,3
Britische Jungferninseln	8	159	4 239	-	4 231	-	99,8	-	4 080	-	96,2
Chile	131 557	368 761	462 604	-	42 081	-	24,2	-	93 843	-	20,3
Costa Rica	45 912	120 757	112 331	+	8 291	+	22,0	+	8 426	+	7,5
Curacao	27	141	-	+	27	-	x	+	141	-	x
Dominica	3	7	54	-	7	-	70,0	-	47	-	87,0
Dominikanische Republik	10 562	32 502	34 527	-	4 522	-	30,0	-	2 025	-	5,9
Ecuador	43 598	124 144	132 932	-	5 896	-	11,9	-	8 788	-	6,6
El Salvador	9 093	23 420	32 930	-	4 350	-	32,4	-	9 510	-	28,9
Falklandinseln	-	0	511	+	0	-	x	-	511	-	x
Grenada	369	1 738	1 521	+	19	+	5,4	+	217	+	14,3
Grönland	2 284	4 825	4 524	+	1 484	-	x	+	301	+	6,7
Guatemala	7 624	19 516	27 305	-	3 704	-	32,7	-	7 789	-	28,5
Guyana	1 094	2 373	3 309	+	541	+	97,8	-	936	-	28,3
Haiti	304	995	766	+	201	+	195,1	+	229	+	29,9
Honduras	38 518	102 985	136 695	-	28 474	-	42,5	-	33 710	-	24,7
Jamaika	7 092	25 767	7 282	+	6 758	-	x	+	18 485	-	x
Kaimaninseln	1	64	179	-	5	-	83,3	-	115	-	64,2
Kanada	387 289	1 100 689	1 037 664	+	7 491	+	2,0	+	63 025	+	6,1
Kolumbien	68 162	246 103	345 823	-	54 092	-	44,2	-	99 720	-	28,8
Kuba	2 001	10 956	8 879	-	750	-	27,3	+	2 077	+	23,4

2.2 Werte nach Erdteilen und Ländern *)

2.2.2 Einfuhr

Ursprungsland	2013		2012		Zu- (+) bzw. Abnahme (-)			Zu- (+) bzw. Abnahme (-)		
	März	Januar/März	gegenüber		gegenüber		gegenüber		gegenüber	
	in 1 000 Euro		in 1 000 Euro		März 2012		Januar/März 2012		Januar/März 2012	
						%			%	
Mexiko	368 843	1 039 770	877 523	-	11 188	-	2,9	+	162 247	+ 18,5
Montserrat	-	-	3	-	-	-	-	-	3	x
Nicaragua	2 935	6 778	9 560	-	874	-	22,9	-	2 782	- 29,1
Niederländische Antillen	-	-	162	-	25	-	x	-	162	x
Panama	4 153	10 035	7 903	+	167	+	4,2	+	2 132	+ 27,0
Paraguay	3 269	8 505	69 525	-	1 066	-	24,6	-	61 020	- 87,8
Peru	62 322	269 658	422 125	-	29 011	-	31,8	-	152 467	- 36,1
St. Barthelemy	49	137	-	+	49	x	+	+	137	x
St. Kitts und Nevis	210	524	672	-	14	-	6,3	-	148	- 22,0
St. Lucia	3	22	23	-	10	-	76,9	-	1	- 4,3
St. Martin	1	43	-	+	1	x	+	+	43	x
St. Pierre und Miquelon	-	231	-	-	-	-	+	+	231	x
St. Vincent und die Grenadinen	-	-	-	-	-	-	-	-	-	-
Suriname	267	1 360	5 298	-	702	-	72,4	-	3 938	- 74,3
Trinidad und Tobago	24 580	29 250	28 127	+	17 217	x	+	+	1 123	+ 4,0
Turks- und Caicosinseln	1	1	5	-	4	-	80,0	-	4	- 80,0
Uruguay	17 918	62 944	75 992	-	8 530	-	32,3	-	13 048	- 17,2
Venezuela	22 619	239 722	109 455	-	28 663	-	55,9	+	130 267	+ 119,0
Vereinigte Staaten	4 413 339	12 164 144	12 505 427	-	143 352	-	3,1	-	341 283	- 2,7
Asien	12 510 767	39 786 191	42 444 391	-	1 304 038	-	9,4	-	2 658 200	- 6,3
Afghanistan	794	1 953	6 191	+	153	+	23,9	-	4 238	- 68,5
Armenien	4390	17300	27193	-	3 204	-	42,2	-	9 893	- 36,4
Aserbaidshan	159 950	536 228	487 123	-	68 706	-	30,0	+	49 105	+ 10,1
Bahrain	4 161	10 527	9 512	+	603	+	16,9	+	1 015	+ 10,7
Bangladesch	296 878	885 393	869 645	-	22 030	-	6,9	+	15 748	+ 1,8
Besetzte palästinensische Gebiete	85	151	111	+	57	x	+	+	40	+ 36,0
Bhutan	180	284	72	+	112	x	+	+	212	x
Brunei Darussalam	62	402	868	-	525	-	89,4	-	466	- 53,7
Volksrepublik China	5 641 185	18 593 954	19 012 738	-	188 389	-	3,2	-	418 784	- 2,2
Georgien	6 736	21 709	38 281	-	1 258	-	15,7	-	16 572	- 43,3
Hongkong	141 538	368 707	366 235	+	22 424	+	18,8	+	2 472	+ 0,7
Indien	603 446	1 794 212	1 931 040	-	47 062	-	7,2	-	136 828	- 7,1
Indonesien	269 384	918 759	1 020 717	-	54 766	-	16,9	-	101 958	- 10,0
Irak	4 607	41 596	88 300	-	16 194	-	77,9	-	46 704	- 52,9
Islamische Republik Iran	24 722	80 181	125 966	-	6 605	-	21,1	-	45 785	- 36,3
Israel	151 580	443 105	444 751	-	12 950	-	7,9	-	1 646	- 0,4
Japan	1 735 994	4 985 263	5 716 989	-	275 907	-	13,7	-	731 726	- 12,8
Jemen	528	1 764	923	+	97	+	22,5	+	841	+ 91,1
Jordanien	1 355	4 169	3 772	+	442	+	48,4	+	397	+ 10,5
Kambodscha	61 173	203 795	174 747	+	8 226	+	15,5	+	29 048	+ 16,6
Kasachstan	176 943	646 229	1 235 721	-	204 819	-	53,7	-	589 492	- 47,7
Katar	26 939	71 724	145 137	-	43 635	-	61,8	-	73 413	- 50,6
Kirgisische Republik	1 252	4 024	3 410	-	317	-	20,2	+	614	+ 18,0
Demokratische Volksrepublik Korea	449	3 156	4 974	+	162	-	26,5	-	1 818	- 36,6
Republik Korea	625 925	2 029 625	2 382 496	-	4 751	-	0,8	-	352 871	- 14,8
Kuwait	1 429	37 975	15 118	+	453	+	46,4	+	22 857	+ 151,2
Demokratische Volksrepublik Laos	5 462	15 320	14 484	-	283	-	4,9	+	836	+ 5,8
Libanon	2 927	9 681	12 306	-	875	-	23,0	-	2 625	- 21,3
Macau	3 508	10 586	14 758	-	1 370	-	28,1	-	4 172	- 28,3
Malaysia	422 565	1 311 904	1 401 513	-	57 861	-	12,0	-	89 609	- 6,4
Malediven	962	3 053	2 843	-	12	-	1,2	+	210	+ 7,4
Mongolei	1 256	2 629	2 062	+	952	x	+	+	567	+ 27,5
Myanmar	6 339	13 959	13 728	+	2 575	+	68,4	+	231	+ 1,7
Nepal	2 097	5 972	6 403	-	50	-	2,3	-	431	- 6,7
Oman	3 889	11 290	11 014	+	820	+	26,7	+	276	+ 2,5
Pakistan	91 160	277 981	263 325	+	2 441	+	2,8	+	14 656	+ 5,6
Philippinen	181 950	533 493	644 502	-	95 049	-	34,3	-	111 009	- 17,2
Saudi-Arabien	108 955	277 311	397 818	-	42 794	-	28,2	-	120 507	- 30,3
Singapur	337 060	1 173 412	1 213 665	-	188 519	-	35,9	-	40 253	- 3,3
Sri Lanka	37 510	114 846	128 840	-	7 541	-	16,7	-	13 994	- 10,9
Arabische Republik Syrien	1 605	6 530	21 264	-	5 244	-	76,6	-	14 734	- 69,3
Tadschikistan	100	1 307	542	-	179	-	64,2	+	765	+ 141,1
Taiwan	466 799	1 500 696	1 675 944	-	61 182	-	11,6	-	175 248	- 10,5
Thailand	362 186	1 022 433	958 688	+	8 817	+	2,5	+	63 745	+ 6,6
Timor-Leste	389	1 633	1 519	-	156	-	28,6	+	114	+ 7,5
Turkmenistan	814	3 065	65 945	+	409	+	101,0	-	62 880	- 95,4
Usbekistan	2 347	6 318	5 532	+	630	+	36,7	+	786	+ 14,2
Vereinigte Arabische Emirate	73 640	184 467	188 931	-	1 316	-	1,8	-	4 464	- 2,4
Vietnam	455 562	1 596 120	1 286 735	+	60 462	+	15,3	+	309 385	+ 24,0
Australien und Ozeanien	244 909	859 223	1 045 234	-	172 940	-	41,4	-	186 011	- 17,8
Amerikanische Überseeinseln, kleinere	-	-	-	-	-	-	-	-	-	-

2.2 Werte nach Erdteilen und Ländern *)

2.2.2 Einfuhr

Ursprungsland	2013		2012		Zu- (+) bzw. Abnahme (-)		Zu- (+) bzw. Abnahme (-)	
	März	Januar/März	gegenüber		gegenüber		gegenüber	
	in 1 000 Euro		in 1 000 Euro	%	in 1 000 Euro	%		
Amerikanisch-Samoa	-	-	62	-	-	-	62	x
Antarktis	28	131	322	-	292	-	91,3	-
Australien	185 368	699 834	783 103	-	103 171	-	35,8	-
Bouvetinsel	-	-	-	-	-	-	-	-
Cookinseln	-	5	0	+	0	x	+	5
Fidschi	748	1 047	430	+	644	x	+	617
Französische Südgebiete	-	-	41	-	37	x	-	41
Französisch-Polynesien	401	797	1 002	+	294	x	-	205
Guam	-	-	-	-	-	-	-	-
Heard und McDonaldinseln	-	-	-	-	-	-	-	-
Kiribati	-	0	12	-	-	-	12	x
Kokosinseln (Keelinginseln)	-	-	321	-	-	-	321	x
Marshallinseln	3	16	6	+	2	x	+	10
Föderierte Staaten von Mikronesien	6	13	8	+	6	x	+	5
Nauru	-	-	-	-	-	-	-	-
Neukaledonien	46	130	88	-	13	-	22,0	+
Neuseeland	53 072	124 978	134 542	-	11 023	-	17,2	-
Niue	-	0	2	-	2	x	-	2
Nördliche Marianen	-	-	-	-	-	-	-	-
Norfolkinsel	-	-	-	-	-	-	-	-
Palau	-	20	19	-	4	x	+	1
Papua-Neuguinea	5 138	28 466	122 472	-	59 346	-	92,0	-
Pitcairnsinseln	-	-	-	-	-	-	-	-
Salomonen	-	3 615	2 655	-	68	x	+	960
Samoa	29	58	16	-	13	81	-	42
Südgeorgien und die Südlichen Sandwichinseln	-	-	-	-	-	-	-	-
Tokelau	7	41	68	+	7	x	-	27
Tonga	-	-	2	-	-	x	-	-
Tuvalu	-	-	0	-	0	x	-	0
Vanuatu	0	2	55	-	6	x	-	53
Wallis und Futuna	59	59	-	+	59	x	+	59
Weihnachtsinsel	4	11	8	-	1	-	20,0	+
Verschiedenes	-	-	-	-	-	-	-	-
Schiffs- und Luftfahrzeugbedarf	-	-	-	-	-	-	-	-
Hohe See	-	-	-	-	-	-	-	-
Insgesamt ...	75 730 400	222 484 013	230 535 329	-	5 663 290	-	7,0	-
							8 051 316	-
								3,5

*) Außenhandelsergebnisse nach Ländern können über Genesis-Online abgerufen werden (Tabellen 51000-0003 jährlich, 51000-0004 monatlich bzw. Zeitreihen 51000BJ002 jährlich, 51000BM002 monatlich).

Die 10 wichtigsten Handelspartner

Januar / März 2013

Umsatz (Einfuhr + Ausfuhr)
in Milliarden Euro

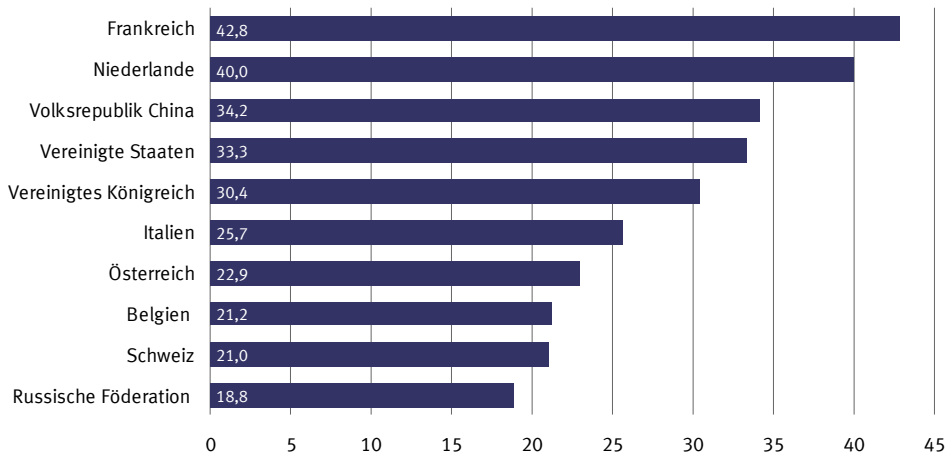

Die 10 wichtigsten Handelspartner

Januar / März 2013

Ausfuhr

in Milliarden Euro

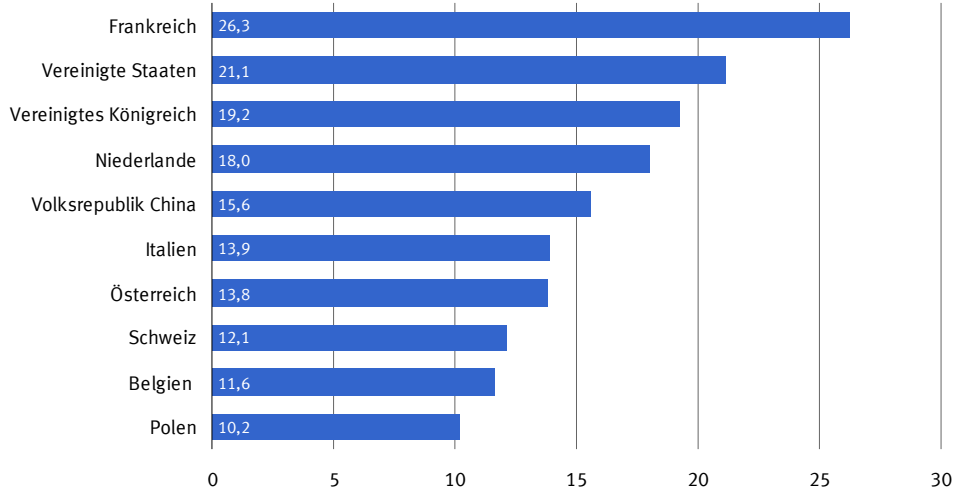

Die 10 wichtigsten Handelspartner

Januar / März 2013

Einfuhr

in Milliarden Euro

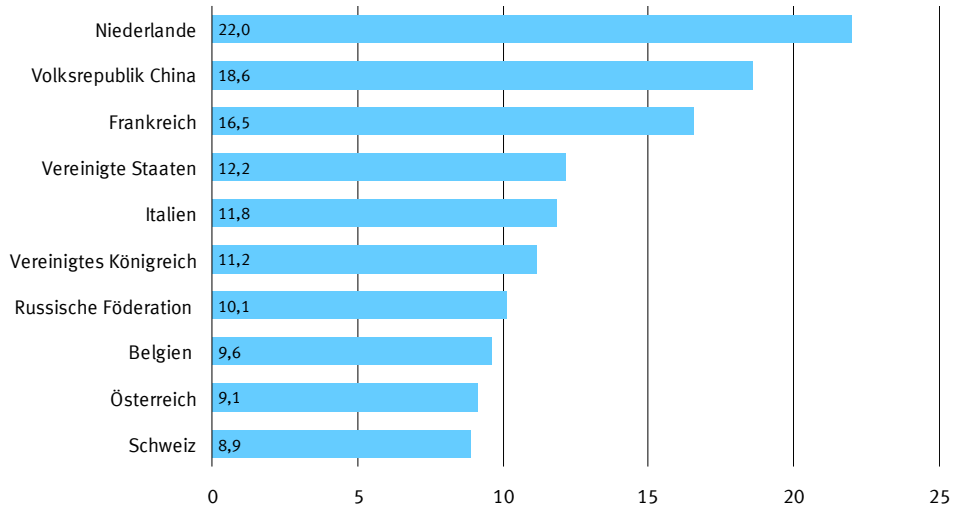

2.3 Rangfolge der Handelspartner im Außenhandel der Bundesrepublik Deutschland
Januar / März 2013

Rang	Ausfuhr		Einfuhr		Umsatz		Außenhandelssaldo	
	Land	1 000 Euro	Land	1 000 Euro	Land	1 000 Euro	Land	1 000 Euro
001	Frankreich	26 268 308	Niederlande	21 955 617	Frankreich	42 806 036	Frankreich	+ 9 730 580
002	Vereinigte Staaten	21 130 805	Volksrepublik China	18 593 954	Niederlande	39 978 005	Vereinigte Staaten	+ 8 966 661
003	Vereinigtes Königreich	19 221 972	Frankreich	16 537 728	Volksrepublik China	34 167 601	Vereinigtes Königreich	+ 8 037 979
004	Niederlande	18 022 388	Vereinigte Staaten	12 164 144	Vereinigte Staaten	33 294 949	Österreich	+ 4 698 814
005	Volksrepublik China	15 573 647	Italien	11 837 029	Vereinigtes Königreich	30 405 965	Schweiz	+ 3 233 803
006	Italien	13 864 138	Vereinigtes Königreich	11 183 993	Italien	25 701 167	Türkei	+ 2 377 849
007	Österreich	13 818 940	Russische Föderation	10 110 703	Österreich	22 939 066	Saudi-Arabien	+ 2 068 196
008	Schweiz	12 117 406	Belgien	9 590 555	Belgien	21 222 698	Belgien	+ 2 041 588
009	Belgien	11 632 143	Österreich	9 120 126	Schweiz	21 001 009	Italien	+ 2 027 109
010	Polen	10 217 223	Schweiz	8 883 603	Russische Föderation	18 833 772	Spanien	+ 1 832 335
011	Russische Föderation	8 723 069	Polen	8 603 306	Polen	18 820 529	Schweden	+ 1 719 883
012	Spanien	7 952 326	Tschechische Republik	7 967 901	Tschechische Republik	15 575 335	Polen	+ 1 613 917
013	Tschechische Republik	7 607 434	Spanien	6 119 991	Spanien	14 072 317	Vereinigte Arabische Emirate	+ 1 452 649
014	Türkei	5 408 430	Norwegen	5 590 706	Japan	9 030 279	Australien	+ 1 418 354
015	Schweden	5 166 559	Japan	4 985 263	Ungarn	8 907 991	Republik Korea	+ 1 397 077
016	Ungarn	4 221 675	Ungarn	4 686 316	Schweden	8 613 235	Mexiko	+ 1 287 699
017	Japan	4 045 016	Schweden	3 446 676	Türkei	8 439 011	Kanada	+ 1 117 161
018	Dänemark	3 732 255	Türkei	3 030 581	Norwegen	7 668 736	Südafrika	+ 1 024 628
019	Republik Korea	3 426 702	Slowakei	2 877 189	Dänemark	6 481 634	Hongkong	+ 1 017 701
020	Brasilien	2 792 447	Dänemark	2 749 379	Republik Korea	5 456 327	Dänemark	+ 982 876
021	Slowakei	2 518 583	Irland	2 277 061	Slowakei	5 395 772	Ukraine	+ 918 220
022	Indien	2 394 445	Rumänien	2 227 393	Brasilien	4 986 440	Griechenland	+ 761 510
023	Saudi-Arabien	2 345 507	Brasilien	2 193 993	Rumänien	4 418 721	Luxemburg	+ 677 805
024	Mexiko	2 327 469	Republik Korea	2 029 625	Indien	4 188 657	Bermuda	+ 616 264
025	Südafrika	2 282 962	Indien	1 794 212	Irland	3 640 320	Indien	+ 600 233
026	Kanada	2 217 850	Libysch-Arabische Dschamahirija	1 631 611	Südafrika	3 541 296	Brasilien	+ 598 454
027	Rumänien	2 191 328	Vietnam	1 596 120	Finnland	3 432 272	Finnland	+ 533 780
028	Australien	2 118 188	Taiwan	1 500 696	Mexiko	3 367 239	Islamische Republik Iran	+ 465 510
029	Norwegen	2 078 030	Finnland	1 449 246	Kanada	3 318 539	Israel	+ 417 540
030	Finnland	1 983 026	Malaysia	1 311 904	Taiwan	2 953 889	Belarus	+ 411 878
031	Vereinigte Arabische Emirate	1 637 116	Südafrika	1 258 334	Portugal	2 819 895	Chile	+ 374 677
032	Portugal	1 563 052	Portugal	1 256 843	Australien	2 818 022	Irak	+ 355 081
033	Singapur	1 507 828	Singapur	1 173 412	Singapur	2 681 240	Singapur	+ 334 416
034	Taiwan	1 453 193	Slowenien	1 167 337	Saudi-Arabien	2 622 818	Kroatien	+ 306 584
035	Hongkong	1 386 408	Kanada	1 100 689	Malaysia	2 519 140	Portugal	+ 306 209
036	Luxemburg	1 384 998	Mexiko	1 039 770	Slowenien	2 278 699	Kuwait	+ 304 112
037	Irland	1 363 259	Thailand	1 022 433	Vietnam	2 117 914	Argentinien	+ 288 192
038	Ukraine	1 304 718	Nigeria	1 008 115	Luxemburg	2 092 191	Estland	+ 261 289
039	Malaysia	1 207 236	Indonesien	918 759	Thailand	2 009 267	Katar	+ 230 104
040	Griechenland	1 171 953	Bangladesch	885 393	Libysch-Arabische Dschamahirija	1 941 957	Ägypten	+ 223 663
041	Slowenien	1 111 362	Luxemburg	707 193	Vereinigte Arabische Emirate	1 821 583	Oman	+ 209 220
042	Thailand	986 834	Bulgarien	706 464	Indonesien	1 777 092	Zypern	+ 206 852
043	Israel	860 645	Australien	699 834	Hongkong	1 755 115	Libanon	+ 192 628
044	Indonesien	858 333	Kasachstan	646 229	Ukraine	1 691 216	Marokko	+ 178 780
045	Chile	743 438	Aserbaidshjan	536 228	Griechenland	1 582 396	Jordanien	+ 168 412
046	Argentinien	664 008	Philippinen	533 493	Bulgarien	1 315 773	Lettland	+ 165 829
047	Ägypten	647 858	Algerien	462 763	Israel	1 303 750	Kolumbien	+ 137 904
048	Bermuda	616 321	Litauen	461 104	Nigeria	1 282 036	Kaimaninseln	+ 120 577
049	Bulgarien	609 309	Israel	443 105	Chile	1 112 199	Usbekistan	+ 110 443
050	Litauen	559 034	Ägypten	424 195	Ägypten	1 072 053	Panama	+ 106 355
051	Islamische Republik Iran	545 691	Griechenland	410 443	Kasachstan	1 053 659	Macau	+ 104 560
052	Kroatien	530 270	Ukraine	386 498	Argentinien	1 039 824	Neuseeland	+ 101 088

2.3 Rangfolge der Handelspartner im Außenhandel der Bundesrepublik Deutschland
Januar / März 2013

Rang	Ausfuhr		Einfuhr		Umsatz		Außenhandelssaldo	
	Land	1 000 Euro	Land	1 000 Euro	Land	1 000 Euro	Land	1 000 Euro
053	Belarus	527 627	Argentinien	375 816	Litauen	1 020 138	Serbien	+ 99 515
054	Vietnam	521 794	Chile	368 761	Bangladesch	999 345	Litauen	+ 97 930
055	Algerien	453 846	Hongkong	368 707	Algerien	916 609	Marshallinseln	+ 84 985
056	Marokko	414 011	Tunesien	364 587	Philippinen	892 354	Bahrain	+ 81 462
057	Kasachstan	407 430	Ehemalige jugoslaw. Republik Mazedonien	297 715	Kroatien	753 956	Republik Moldau	+ 65 193
058	Irak	396 677	Pakistan	277 981	Tunesien	723 146	Turkmenistan	+ 61 577
059	Kolumbien	384 007	Saudi-Arabien	277 311	Aserbaidtschan	716 300	Namibia	+ 54 433
060	Estland	373 112	Peru	269 658	Marokko	649 242	Georgien	+ 52 722
061	Serbien	361 630	Serbien	262 115	Belarus	643 376	Bosnien und Herzegowina	+ 48 442
062	Philippinen	358 861	Kolumbien	246 103	Kolumbien	630 110	Sudan	+ 45 825
063	Tunesien	358 559	Venezuela	239 722	Islamische Republik Iran	625 872	Afghanistan	+ 41 159
064	Kuwait	342 087	Marokko	235 231	Serbien	623 745	Liechtenstein	+ 36 710
065	Lettland	322 221	Kroatien	223 686	Bermuda	616 378	Sambia	+ 35 313
066	Libysch-Arabische Dschamahirija	310 346	Kambodscha	203 795	Peru	485 825	Kenia	+ 33 612
067	Katar	301 828	Cote d'Ivoire	197 312	Estland	484 935	Kamerun	+ 31 931
068	Nigeria	273 921	Vereinigte Arabische Emirate	184 467	Pakistan	484 060	Jemen	+ 31 865
069	Zypern	232 458	Lettland	156 392	Lettland	478 613	Mongolei	+ 29 798
070	Neuseeland	226 066	Island	136 711	Irak	438 273	Myanmar	+ 29 380
071	Oman	220 510	Bosnien und Herzegowina	125 345	Ehemalige jugoslaw. Republik Mazedonien	417 506	Guatemala	+ 28 792
072	Peru	216 167	Neuseeland	124 978	Venezuela	394 193	Mali	+ 25 302
073	Pakistan	206 079	Ecuador	124 144	Kuwait	380 062	Kosovo	+ 23 104
074	Libanon	202 309	Costa Rica	120 757	Katar	373 552	Kuba	+ 22 541
075	Aserbaidtschan	180 072	Belarus	115 749	Neuseeland	351 044	Benin	+ 22 474
076	Bosnien und Herzegowina	173 787	Sri Lanka	114 846	Bosnien und Herzegowina	299 132	Albanien	+ 22 380
077	Jordanien	172 581	Estland	111 823	Zypern	258 064	Paraguay	+ 20 669
078	Venezuela	154 471	Honduras	102 985	Liechtenstein	240 678	Ghana	+ 20 556
079	Liechtenstein	138 694	Liechtenstein	101 984	Cote d'Ivoire	235 640	Kirgisistan	+ 20 492
080	Kaimaninseln	120 641	Malta	84 587	Oman	231 800	Senegal	+ 16 155
081	Ehemalige jugoslaw. Republik Mazedonien	119 791	Islamische Republik Iran	80 181	Ecuador	224 021	Antigua und Barbuda	+ 15 718
082	Usbekistan	116 761	Katar	71 724	Kambodscha	217 416	Uruguay	+ 14 311
083	Panama	116 390	Mosambik	69 780	Island	214 584	Mauritius	+ 13 674
084	Macau	115 146	Uruguay	62 944	Libanon	211 990	Besetzte palästinensische Gebiete	+ 12 865
085	Bangladesch	113 952	Angola	44 274	Sri Lanka	185 091	Brunei Darussalam	+ 12 176
086	Ecuador	99 877	Mauretanien	43 673	Jordanien	176 750	Armenien	+ 11 907
087	Bahrain	91 989	Ghana	42 918	Malta	166 259	Angola	+ 11 307
088	Republik Moldau	91 005	Äthiopien	42 216	Costa Rica	164 798	Vereinigte Republik Tansania	+ 11 287
089	Namibia	85 365	Irak	41 596	Uruguay	140 199	Burkina Faso	+ 11 167
090	Marshallinseln	85 001	Demokratische Republik Kongo	40 905	Honduras	132 013	Arabische Republik Syrien	+ 9 952
091	Malta	81 672	Kuwait	37 975	Panama	126 425	Neukaledonien	+ 9 722
092	Island	77 873	Dominikanische Republik	32 502	Macau	125 732	Ruanda	+ 9 519
093	Uruguay	77 255	Bahamas	31 856	Usbekistan	123 079	Eritrea	+ 9 482
094	Georgien	74 431	Namibia	30 932	Kaimaninseln	120 705	Dominikanische Republik	+ 9 012
095	Sri Lanka	70 245	Trinidad und Tobago	29 250	Republik Moldau	116 817	Niger	+ 8 092
096	Turkmenistan	64 642	Kenia	28 962	Namibia	116 297	Färöer	+ 7 929
097	Ghana	63 474	Papua-Neuguinea	28 466	Ghana	106 392	Britische Jungferninseln	+ 7 720
098	Kenia	62 574	Republik Moldau	25 812	Bahrain	102 516	Andorra	+ 7 572
099	Angola	55 581	Jamaika	25 767	Angola	99 855	San Marino	+ 7 139
100	Sudan	49 470	Zypern	25 606	Georgien	96 140	Botsuana	+ 7 056
101	Guatemala	48 308	Bolivien	25 484	Kenia	91 536	Montenegro	+ 6 287
102	Costa Rica	44 041	Äquatorialguinea	24 828	Marshallinseln	85 017	Curacao	+ 6 278
103	Myanmar	43 339	El Salvador	23 420	Mosambik	81 629	Belize	+ 6 170
104	Afghanistan	43 112	Uganda	22 978	Äthiopien	79 090	Suriname	+ 6 170

2.3 Rangfolge der Handelspartner im Außenhandel der Bundesrepublik Deutschland
Januar / März 2013

Rang	Ausfuhr		Einfuhr		Umsatz		Außenhandelsaldo		
	Land	1 000 Euro	Land	1 000 Euro	Land	1 000 Euro	Land	1 000 Euro	
105	Sambia	42 191	Vereinigte Republik Tansania	22 883	Dominikanische Republik	74 016	Tadschikistan	+	5 420
106	Kamerun	41 763	Gabun	22 507	Demokratische Republik Kongo	68 720	Gibraltar	+	5 290
107	Dominikanische Republik	41 514	Georgien	21 709	Guatemala	67 824	St. Kitts und Nevis	+	4 212
108	Cote d'Ivoire	38 328	Madagaskar	21 706	Turkmenistan	67 707	Französisch-Polynesien	+	3 907
109	Äthiopien	36 874	Guatemala	19 516	Mauretanien	60 294	Haiti	+	3 893
110	Vereinigte Republik Tansania	34 170	Guinea	17 520	Myanmar	57 298	Republik Kongo	+	3 869
111	Albanien	33 691	Armenien	17 300	Vereinigte Republik Tansania	57 053	Bolivien	+	3 630
112	Jemen	33 629	Demokratische Volksrepublik Laos	15 320	Bolivien	54 598	Kap Verde	+	3 579
113	Kuba	33 497	Myanmar	13 959	Sudan	53 115	Barbados	+	3 544
114	Mongolei	32 427	Malawi	13 271	Kamerun	51 595	Dschibuti	+	3 262
115	Armenien	29 207	Albanien	11 311	Trinidad und Tobago	51 549	Togo	+	3 068
116	Paraguay	29 174	Oman	11 290	Bahamas	49 650	Tschad	+	2 302
117	Bolivien	29 114	Kuba	10 956	Sambia	49 069	Seychellen	+	1 936
118	Honduras	29 028	Macau	10 586	Armenien	46 507	Aruba	+	1 907
119	Demokratische Republik Kongo	27 815	Bahrain	10 527	Afghanistan	45 065	Guyana	+	1 745
120	Kosovo	26 460	Panama	10 035	Albanien	45 002	Melilla	+	1 728
121	Mali	25 725	Kamerun	9 832	Kuba	44 453	Gambia	+	1 720
122	Kirgisistan	24 516	Libanon	9 681	El Salvador	42 270	Sierra Leone	+	1 695
123	Benin	23 039	Montenegro	9 470	Gabun	40 697	Liberia	+	1 432
124	Trinidad und Tobago	22 299	Republik Kongo	8 663	Uganda	40 144	Südsudan	+	1 406
125	Mauritius	21 409	Paraguay	8 505	Paraguay	37 679	Ceuta	+	1 316
126	Senegal	19 051	Simbabwe	8 174	Papua-Neuguinea	36 512	Malediven	+	994
127	El Salvador	18 850	Mauritius	7 735	Jemen	35 393	Fidschi	+	961
128	Gabun	18 190	Togo	7 396	Jamaika	35 175	St. Martin	+	831
129	Bahamas	17 794	Liberia	7 256	Mongolei	35 056	St. Lucia	+	796
130	Uganda	17 166	Sambia	6 878	Äquatorialguinea	30 990	Mayotte	+	776
131	Mauretanien	16 621	Nicaragua	6 778	Kosovo	29 816	Somalia	+	757
132	Arabische Republik Syrien	16 482	Arabische Republik Syrien	6 530	Madagaskar	29 703	Französische Südgebiete	+	743
133	Antigua und Barbuda	15 849	Usbekistan	6 318	Mauritius	29 144	Guinea-Bissau	+	576
134	Montenegro	15 757	Nepal	5 972	Kirgisistan	28 540	Nicaragua	+	494
135	Kambodscha	13 621	Grönland	4 825	Mali	26 148	Sao Tome und Principe	+	476
136	Besetzte palästinensische Gebiete	13 016	Burundi	4 257	Montenegro	25 227	Guam	+	391
137	Brunei Darussalam	12 578	Jordanien	4 169	Guinea	24 482	Turks- und Caicosinseln	+	324
138	Republik Kongo	12 532	Kirgisistan	4 024	Benin	23 604	Amerikanische Überseeinseln, kleinere	+	294
139	Burkina Faso	12 114	Sudan	3 645	Arabische Republik Syrien	23 012	St. Vincent und die Grenadinen	+	293
140	Ruanda	11 896	Salomonen	3 615	Senegal	21 947	Vanuatu	+	293
141	Mosambik	11 849	Sierra Leone	3 543	Republik Kongo	21 195	Amerikanische Jungferninseln	+	286
142	Togo	10 464	Kosovo	3 356	Malawi	20 699	Lesotho	+	184
143	Färöer	9 954	Swasiland	3 337	Demokratische Volksrepublik Laos	20 650	Tonga	+	177
144	Neukaledonien	9 852	Demokratische Volksrepublik Korea	3 156	Togo	17 860	Dominica	+	125
145	Eritrea	9 495	Turkmenistan	3 065	Antigua und Barbuda	15 980	Antarktis	+	89
146	Jamaika	9 408	Malediven	3 053	Liberia	15 944	Burundi	+	77
147	San Marino	9 028	Senegal	2 896	Simbabwe	15 056	Kiribati	+	71
148	Liberia	8 688	Mongolei	2 629	Ruanda	14 273	Zentralafrikanische Republik	+	48
149	Niger	8 126	Ruanda	2 377	Nicaragua	14 050	Bonaire, Saba, St. Eustatius	+	40
150	Papua-Neuguinea	8 046	Guyana	2 373	Besetzte palästinensische Gebiete	13 167	Nördliche Marianen	+	32
151	Madagaskar	7 997	Färöer	2 025	Burkina Faso	13 061	Montserrat	+	21
152	Britische Jungferninseln	7 879	Afghanistan	1 953	Brunei Darussalam	12 980	Falklandinseln	+	12
153	Andorra	7 872	San Marino	1 889	Färöer	11 979	Südgeorgien u.d.Südlichen Sandwichinseln	+	11
154	Suriname	7 530	Jemen	1 764	San Marino	10 917	Westsahara	+	10
155	Malawi	7 428	Grenada	1 738	Nepal	10 566	Amerikanisch-Samoa	+	9
156	Nicaragua	7 272	Timor-Leste	1 633	Neukaledonien	9 982	Föderierte Staaten von Mikronesien	+	8

2.3 Rangfolge der Handelspartner im Außenhandel der Bundesrepublik Deutschland
Januar / März 2013

Rang	Ausfuhr		Einfuhr		Umsatz		Außenhandelssaldo		
	Land	1 000 Euro	Land	1 000 Euro	Land	1 000 Euro	Land	1 000 Euro	
157	Botsuana	7 149	Suriname	1 360	Eritrea	9 508	Bouvetinsel	+	7
158	Guinea	6 962	Tadschikistan	1 307	Suriname	8 890	Cookinseln	+	1
159	Simbabwe	6 882	Tschad	1 091	Sierra Leone	8 781	St. Barthelemy	-	2
160	Tadschikistan	6 727	Fidschi	1 047	Burundi	8 591	Weihnachtsinsel	-	11
161	Curacao	6 419	Haiti	995	Andorra	8 172	Palau	-	20
162	Belize	6 321	Burkina Faso	947	Niger	8 160	Bhutan	-	21
163	Äquatorialguinea	6 162	Seychellen	942	Britische Jungferninseln	8 038	St. Helena	-	22
164	Demokratische Volksrepublik Laos	5 330	Französisch-Polynesien	797	Tadschikistan	8 034	Tokelau	-	22
165	Gibraltar	5 322	Komoren	624	Botsuana	7 242	Wallis und Futuna	-	24
166	Sierra Leone	5 238	Benin	565	Malediven	7 100	Samoa	-	34
167	Haiti	4 888	Vatikanstadt	537	Curacao	6 560	Vatikanstadt	-	101
168	St. Kitts und Nevis	4 736	St. Kitts und Nevis	524	Guyana	6 491	St. Pierre und Miquelon	-	219
169	Französisch-Polynesien	4 704	Barbados	503	Belize	6 472	Komoren	-	254
170	Nepal	4 594	Mali	423	Haiti	5 883	Anguilla	-	304
171	Burundi	4 334	Brunei Darussalam	402	Grönland	5 820	Simbabwe	-	1 292
172	Guyana	4 118	Ceuta	371	Französisch-Polynesien	5 501	Nepal	-	1 378
173	Barbados	4 047	Anguilla	308	Gibraltar	5 354	Timor-Leste	-	1 601
174	Malediven	4 047	Kap Verde	302	St. Kitts und Nevis	5 260	Grenada	-	1 607
175	Kap Verde	3 881	Andorra	300	Swasiland	4 551	Demokratische Volksrepublik Korea	-	1 978
176	Tschad	3 393	Zentralafrikanische Republik	300	Barbados	4 550	Swasiland	-	2 123
177	Dschibuti	3 263	Bhutan	284	Tschad	4 484	Malta	-	2 915
178	Seychellen	2 878	St. Pierre und Miquelon	231	Demokratische Volksrepublik Korea	4 334	Salomonen	-	3 574
179	Fidschi	2 008	Lesotho	173	Kap Verde	4 183	Grönland	-	3 830
180	Aruba	1 913	Britische Jungferninseln	159	Seychellen	3 820	Gabun	-	4 317
181	Gambia	1 857	Belize	151	Salomonen	3 656	El Salvador	-	4 570
182	Melilla	1 731	Besetzte palästinensische Gebiete	151	Dschibuti	3 264	Äthiopien	-	5 342
183	Ceuta	1 687	Curacao	141	Fidschi	3 055	Uganda	-	5 812
184	Südsudan	1 407	Gambia	137	Ceuta	2 058	Malawi	-	5 843
185	Swasiland	1 214	Sao Tome und Principe	137	Gambia	1 994	Tunesien	-	6 028
186	Demokratische Volksrepublik Korea	1 178	St. Barthelemy	137	Aruba	1 919	Trinidad und Tobago	-	6 951
187	Grönland	995	Antarktis	131	Grenada	1 869	Algerien	-	8 917
188	St. Martin	874	Antigua und Barbuda	131	Melilla	1 734	Demokratische Volksrepublik Laos	-	9 990
189	Somalia	846	Neukaledonien	130	Timor-Leste	1 665	Guinea	-	10 558
190	St. Lucia	818	Botsuana	93	Südsudan	1 408	Demokratische Republik Kongo	-	13 090
191	Mayotte	776	Somalia	89	Komoren	994	Madagaskar	-	13 709
192	Französische Südgebiete	743	Kaimaninseln	64	Vatikanstadt	973	Bahamas	-	14 062
193	Sao Tome und Principe	613	Wallis und Futuna	59	Somalia	935	Jamaika	-	16 359
194	Guinea-Bissau	576	Samoa	58	St. Martin	917	Äquatorialguinea	-	18 666
195	Vatikanstadt	436	Bermuda	57	St. Lucia	840	Papua-Neuguinea	-	20 420
196	Guam	391	St. Martin	43	Mayotte	776	Ecuador	-	24 267
197	Komoren	370	Tokelau	41	Sao Tome und Principe	750	Mauretanien	-	27 052
198	Lesotho	357	Amerikanische Jungferninseln	40	Französische Südgebiete	743	Thailand	-	35 599
199	Zentralafrikanische Republik	348	Bonaire, Saba, St. Eustatius	39	Zentralafrikanische Republik	648	Rumänien	-	36 065
200	Amerikanische Jungferninseln	326	Niger	34	Guinea-Bissau	576	Sri Lanka	-	44 601
201	Turks- und Caicosinseln	325	Gibraltar	32	Bhutan	547	Taiwan	-	47 503
202	Vanuatu	295	St. Helena	23	Lesotho	530	Peru	-	53 491
203	Amerikanische Überseeinseln, kleinere	294	St. Lucia	22	Guam	391	Slowenien	-	55 975
204	St. Vincent und die Grenadinen	293	Palau	20	Amerikanische Jungferninseln	366	Mosambik	-	57 931
205	Bhutan	263	Marshallinseln	16	Antarktis	351	Island	-	58 838
206	Antarktis	220	Eritrea	13	Turks- und Caicosinseln	326	Indonesien	-	60 426
207	Tonga	177	Föderierte Staaten von Mikronesien	13	Anguilla	312	Pakistan	-	71 902
208	St. Barthelemy	135	Weihnachtsinsel	11	Vanuatu	297	Honduras	-	73 957

2.3 Rangfolge der Handelspartner im Außenhandel der Bundesrepublik Deutschland
Januar / März 2013

Rang	Ausfuhr		Einfuhr		Umsatz		Außenhandelssaldo			
	Land	1 000 Euro	Land	1 000 Euro	Land	1 000 Euro	Land	1 000 Euro		
209	Dominica		132	Dominica	7	Amerikanische Überseeinseln, kleinere	294	Costa Rica	-	76 716
210	Grenada		131	Aruba	6	St. Vincent und die Grenadinen	293	Venezuela	-	85 251
211	Bonaire, Saba, St. Eustatius		79	Cookinseln	5	St. Barthelemy	272	Bulgarien	-	97 155
212	Kiribati		71	Melilla	3	St. Pierre und Miquelon	243	Malaysia	-	104 668
213	Salomonen		41	Vanuatu	2	Tonga	177	Cote d'Ivoire	-	158 984
214	Wallis und Futuna		35	Dschibuti	1	Dominica	139	Philippinen	-	174 632
215	Nördliche Marianen		32	Südsudan	1	Bonaire, Saba, St. Eustatius	118	Ehemalige jugoslaw. Republik Mazedonien	-	177 924
216	Timor-Leste		32	Turks- und Caicosinseln	1	Wallis und Futuna	94	Kambodscha	-	190 174
217	Samoa		24	Amerikanische Überseeinseln, kleinere	-	Samoa	82	Kasachstan	-	238 799
218	Föderierte Staaten von Mikronesien		21	Amerikanisch-Samoa	-	Kiribati	71	Aserbaidschan	-	356 156
219	Montserrat		21	Bouvetinsel	-	Tokelau	60	Slowakei	-	358 606
220	Tokelau		19	Britisches Territorium im Indischen Ozean	-	Föderierte Staaten von Mikronesien	34	Tschechische Republik	-	360 467
221	Falklandinseln		12	Falklandinseln	-	Nördliche Marianen	32	Ungarn	-	464 641
222	St. Pierre und Miquelon		12	Französische Südgebiete	-	St. Helena	24	Nigeria	-	734 194
223	Südgeorgien u.d.Südlichen Sandwichinseln		11	Guam	-	Montserrat	21	Bangladesch	-	771 441
224	Westsahara		10	Guinea-Bissau	-	Palau	20	Irland	-	913 802
225	Amerikanisch-Samoa		9	Heard und McDonaldinseln	-	Falklandinseln	12	Japan	-	940 247
226	Bouvetinsel		7	Kiribati	-	Cookinseln	11	Vietnam	-	1 074 326
227	Cookinseln		6	Kokosinseln	-	Südgeorgien u.d.Südlichen Sandwichinseln	11	Libysch-Arabische Dschamahirija	-	1 321 265
228	Anguilla		4	Mayotte	-	Weihnachtsinsel	11	Russische Föderation	-	1 387 634
229	St. Helena		1	Montserrat	-	Westsahara	10	Volksrepublik China	-	3 020 307
230	Britisches Territorium im Indischen Ozean		-	Nauru	-	Amerikanisch-Samoa	9	Norwegen	-	3 512 676
231	Heard und McDonaldinseln		-	Niue	-	Bouvetinsel	7	Niederlande	-	3 933 229
232	Kokosinseln		-	Nördliche Marianen	-	Britisches Territorium im Indischen Ozean	-	Britisches Territorium im Indischen Ozean	-	-
233	Nauru		-	Norfolkinsel	-	Heard und McDonaldinseln	-	Heard und McDonaldinseln	-	-
234	Niue		-	Pitcairnseln	-	Kokosinseln	-	Kokosinseln	-	-
235	Norfolkinsel		-	Polargebiete	-	Nauru	-	Nauru	-	-
236	Palau		-	St. Vincent und die Grenadinen	-	Niue	-	Niue	-	-
237	Pitcairnseln		-	Südgeorgien u.d.Südlichen Sandwichinseln	-	Norfolkinsel	-	Norfolkinsel	-	-
238	Polargebiete		-	Tonga	-	Pitcairnseln	-	Pitcairnseln	-	-
239	Tuvalu		-	Tuvalu	-	Polargebiete	-	Polargebiete	-	-
	Weihnachtsinsel		-	Westsahara	-	Tuvalu	-	Tuvalu	-	-
	Außerdem			Außerdem		Außerdem		Außerdem		
	Schiffs- und Luftfahrzeugbedarf	229 334		Schiffs- und Luftfahrzeugbedarf		Schiffs- und Luftfahrzeugbedarf	229 334	Schiffs- und Luftfahrzeugbedarf	+	229 334
	Hohe See			Hohe See		Hohe See		Hohe See	-	-
	Insgesamt	271 749 458		Insgesamt	222 484 013	Insgesamt	494 233 471	Insgesamt	+	49 265 445

3 Werte nach Kapiteln des Warenverzeichnisses für die Außenhandelsstatistik *)

3.1 Ausfuhr

Nr. der Klassifikation	Warenbenennung	2013		2012		Zu- (+) bzw. Abnahme (-)		Zu- (+) bzw. Abnahme (-)		
		März	Januar/März	März 2012	gegenüber		gegenüber			
					in 1 000 Euro	in 1 000 Euro	%	in 1 000 Euro	%	
01	Lebende Tiere	140 520	406 350	323 545	+	28 706	+ 25,7	+	82 805	+ 25,6
02	Fleisch und genießbare Schlachtnieberzeugnisse	655 311	1 945 218	1 910 752	-	29 861	- 4,4	-	34 466	+ 1,8
03	Fische und Krebstiere, Weichtiere und andere wirbellose Wassertieren ...	108 418	276 975	281 195	+	5 176	+ 5,0	-	4 220	- 1,5
04	Milch und Milcherzeugnisse; Vogeleier; Honig	739 109	2 195 238	1 991 743	+	60 886	+ 9,0	+	203 495	+ 10,2
05	Andere Waren tierischen Ursprungs	70 096	216 433	215 368	-	364	- 0,5	+	1 065	+ 0,5
06	Lebende Pflanzen und Waren des Blumenhandels	92 167	192 120	196 817	-	11 575	- 11,2	-	4 697	- 2,4
07	Gemüse, Pflanzen, Wurzeln, Knollen, zu Ernährungszwecken	97 509	277 099	184 860	+	25 845	+ 36,1	+	92 239	+ 49,9
08	Genießbare Früchte und Nüsse; Schalen von Zitrusfrüchten	116 121	324 042	299 976	+	4 995	+ 4,5	+	24 066	+ 8,0
09	Kaffee; Tee; Mate, Gewürze	197 765	589 249	602 118	-	8 449	- 4,1	-	12 869	- 2,1
10	Getreide	332 435	867 138	519 112	+	143 686	+ 76,1	+	348 026	+ 67,0
11	Müllereierzeugnisse; Malz; Stärke; Imulin; Kleber von Weizen	98 673	301 025	285 484	-	3 172	- 3,1	+	15 541	+ 5,4
12	Ölsamen und ölhaltige Früchte; Samen; Stroh und Futter	139 030	373 803	350 315	+	9 379	+ 7,2	+	23 488	+ 6,7
13	Schellack; Gummien, Harze und andere Pflanzensäfte	44 460	126 301	119 086	+	856	+ 2,0	+	7 215	+ 6,1
14	Flechtstoffe und andere Waren pflanzlichen Ursprungs	628	2 304	2 068	-	9	- 1,4	+	236	+ 11,4
15	Tierische und pflanzliche Fette und Öle	252 289	707 822	654 769	+	22 187	+ 9,6	+	53 053	+ 8,1
16	Zubereitungen von Fleisch, Fischen oder von Krebstieren	223 972	662 652	614 701	+	7 229	+ 3,3	+	47 951	+ 7,8
17	Zucker und Zuckerwaren	160 842	483 821	424 361	+	17 058	+ 11,9	+	59 460	+ 14,0
18	Kakao und Zubereitungen aus Kakao	268 810	887 887	856 157	-	8 582	- 3,1	+	31 730	+ 3,7
19	Zubereitungen aus Getreide, Mehl, Stärke; Milch; Backwaren	434 064	1 249 926	1 138 722	+	41 161	+ 10,5	+	111 204	+ 9,8
20	Zubereitungen von Gemüse, Früchten und and. Pflanzenteilen	198 421	558 309	539 989	+	5 484	+ 2,8	+	18 320	+ 3,4
21	Verschiedene Lebensmittelzubereitungen	380 133	1 121 929	1 047 861	+	5 491	+ 1,5	+	74 068	+ 7,1
22	Getränke, alkoholhaltige Flüssigkeiten und Essig	395 727	1 143 235	1 084 687	+	8 341	+ 2,2	+	58 548	+ 5,4
23	Rückstände und Abfälle der Lebensmittelindustrie	307 054	920 969	726 081	+	56 795	+ 22,7	+	194 888	+ 26,8
24	Tabak und verarbeitete Tabakersatzstoffe	341 848	954 686	1 025 416	+	34	+ 0,0	-	70 730	- 6,9
25	Salz; Schwefel; Steine und Erden; Gips, Kalk und Zement	176 520	497 245	483 226	-	4 043	- 2,2	+	14 019	+ 2,9
26	Erze sowie Schlacken und Aschen	32 599	83 517	87 483	+	8 544	+ 35,5	-	3 966	- 4,5
27	Mineralische Brennstoffe; Mineralöle; bituminöse Stoffe	2 994 260	8 505 679	8 514 436	-	101 041	- 3,3	-	8 757	- 0,1
28	Anorganische chemische Erzeugnisse	734 936	2 205 929	2 304 393	-	40 860	- 5,3	-	98 464	- 4,3
29	Organische chemische Erzeugnisse	2 185 771	6 991 152	6 482 965	-	28 258	- 1,3	+	508 187	+ 7,8
30	Pharmazeutische Erzeugnisse	4 630 029	14 004 526	12 890 901	+	139 719	+ 3,1	+	1 113 625	+ 8,6
31	Düngemittel	282 921	804 046	824 098	-	40 021	- 12,4	-	20 052	- 2,4
32	Gerb- und Farbstoffauszüge; Farbstoffe, Anstrichfarben, Lacke	884 486	2 601 384	2 640 321	-	51 941	- 5,5	-	38 937	- 1,5
33	Ätherische Öle; zubereitete Körperpflege- oder Schönheitsmittel	723 665	2 101 985	1 968 588	-	33 612	- 4,4	+	133 397	+ 6,8
34	Seifen; Waschmittel, Schuhcreme, Kerzen, Modelliermassen	528 655	1 578 639	1 548 780	-	27 917	- 5,0	+	29 859	+ 1,9
35	Eiweißstoffe, modifizierte Stärke; Klebstoffe, Enzyme	226 319	685 962	685 152	-	7 987	- 3,4	+	810	+ 0,1
36	Pulver und Sprengstoffe; Zündhölzer	19 415	51 275	62 544	-	3 915	- 16,8	-	11 269	- 18,0
37	Erzeugnisse zu fotografischen und kinematografischen Zwecken	93 127	276 927	266 956	-	7 637	- 7,6	+	9 971	+ 3,7
38	Verschiedenen Erzeugnisse der chemischen Industrie	1 711 443	4 958 654	4 765 903	+	3 882	+ 0,2	+	192 751	+ 4,0
39	Kunststoffe und Waren daraus	4 353 587	12 837 699	12 745 354	-	111 838	- 2,5	+	92 345	+ 0,7
40	Kautschuk und Waren daraus	1 183 017	3 431 317	3 645 247	-	107 729	- 8,3	-	213 930	- 5,9
41	Häute, Felle und Leder	88 925	253 078	258 322	-	4 962	- 5,3	-	5 244	- 2,0
42	Lederwaren; Reiseartikel; Handtaschen	133 099	398 983	402 524	+	4 872	+ 3,8	-	3 541	- 0,9
43	Pelzfelle und künstliches Pelzwerk; Waren daraus	16 525	39 702	40 739	-	1 636	- 9,0	-	1 037	- 2,5
44	Holz und Holzwaren; Holzkohle	562 340	1 586 354	1 591 310	-	12 956	- 2,3	-	4 956	- 0,3
45	Kork und Korkwaren	2 438	6 812	8 402	-	565	- 18,8	-	1 590	- 18,9
46	Flechtwaren und Korbmacherwaren	3 109	9 020	9 451	-	727	- 19,0	-	431	- 4,6
47	Halbstoffe aus Holz	113 507	317 281	303 646	+	18 854	+ 19,9	+	13 635	+ 4,5
48	Papier und Pappe; Waren aus Papier oder Pappe	1 505 941	4 261 798	4 229 843	+	45 997	+ 3,2	+	31 955	+ 0,8
49	Bücher, Zeitungen, Erzeugnisse des graphischen Gewerbes	352 693	1 037 356	1 056 464	-	16 138	- 4,4	-	19 108	- 1,8
50	Seide	6 378	19 136	18 604	+	254	+ 4,1	+	532	+ 2,9
51	Wolle, Tierhaare	51 202	154 478	186 880	-	14 914	- 22,6	-	32 402	- 17,3
52	Baumwolle	83 622	253 311	270 741	-	11 123	- 11,7	-	17 430	- 6,4
53	Andere pflanzliche Spinnstoffe	3 116	12 880	13 491	-	437	- 12,3	-	611	- 4,5
54	Synthetische oder künstliche Filamente	164 282	481 729	498 772	-	9 025	- 5,2	-	17 043	- 3,4
55	Synthetische oder künstliche Spinnfasern	159 146	480 407	492 899	-	6 735	- 4,1	-	12 492	- 2,5
56	Watte, Filze und Vliesstoffe; Seile und Taue	195 015	550 496	528 216	+	7 646	+ 4,1	+	22 280	+ 4,2
57	Teppiche und andere Fußbodenbeläge, aus Spinnstoffen	38 106	119 045	138 021	-	7 496	- 16,4	-	18 976	- 13,7
58	Spezialgewebe; getuftete Spinnstofffz.; Stickereien	39 096	109 621	121 603	-	3 048	- 7,2	-	11 982	- 9,9
59	Getränke, bestrichene, überzogene Gewebe	172 667	511 589	516 842	-	12 730	- 6,9	-	5 253	- 1,0
60	Gewirke und Gestricke	71 067	194 735	213 430	-	1 456	- 2,0	-	18 695	- 8,8
61	Kleidung aus Gewirke und Gestricke	575 490	1 670 108	1 686 586	-	8 828	- 1,5	-	16 478	- 1,0
62	Kleidung ausgenommen aus Gewirke und Gestricke	719 803	2 135 584	2 220 458	-	24 633	- 3,3	-	84 874	- 3,8
63	Andere konfektionierte Spinnstoffwaren; Altwaren	167 206	490 989	504 583	-	34 507	- 17,1	-	13 594	- 2,7
64	Schuhe	344 494	1 093 807	1 054 280	+	2 843	+ 0,8	+	39 527	+ 3,7
65	Kopfbedeckungen	24 342	72 814	73 074	+	1 041	+ 4,5	-	260	- 0,4
66	Regenschirme, Sonnenschirme, Stöcke, Peitschen	7 329	20 672	20 943	-	888	- 10,8	-	271	- 1,3
67	Federn und Daunen; künstliche Blumen, Menschenhaare	7 522	25 792	25 910	-	476	- 6,0	-	118	- 0,5
68	Waren aus Stein, Gips, Zement, Asbest, Glimmer	318 563	877 546	897 572	-	11 335	- 3,4	-	20 026	- 2,2
69	Keramische Waren	252 847	697 276	723 769	-	8 837	- 3,4	-	26 493	- 3,7
70	Glas und Glaswaren	438 118	1 261 485	1 242 947	-	1 901	- 0,4	+	18 538	+ 1,5
71	Perlen, Edelsteine, Edelmetalle, Schmuck, Münzen	1 236 107	3 715 190	4 069 544	-	260 356	- 17,4	-	354 354	- 8,7
72	Eisen und Stahl	1 904 804	5 753 294	6 478 497	-	379 915	- 16,6	-	725 203	- 11,2
73	Waren aus Eisen und Stahl	2 198 736	6 325 771	6 486 043	-	189 022	- 7,9	-	160 272	- 2,5
74	Kupfer und Waren daraus	960 195	2 879 711	3 173 989	-	96 291	- 9,1	-	294 278	- 9,3
75	Nickel und Waren daraus	88 810	269 705	296 813	-	14 040	- 13,7	-	27 108	- 9,1
76	Aluminium und Waren daraus	1 072 474	3 122 207	3 088 114	-	36 957	- 3,3	+	34 093	+ 1,1
78	Blei und Waren daraus	29 757	111 980	112 929	-	19 353	- 39,4	-	949	- 0,8
79	Zink und Waren daraus	44 665	137 700	165 949	-	14 246	- 24,2	-	28 249	- 17,0
80	Zinn und Waren daraus	12 576	33 364	31 062	+	1 556	+ 14,1	+	2 302	+ 7,4
81	Andere unedle Metalle; Cermets; Waren daraus	115 914	328 664	344 967	-	3 512	- 2,9	-	16 303	- 4,7
82	Werkzeuge, Schneidwaren und Essbestecke	606 234	1 725 354	1 739 402	-	30 284	- 4,8	-	14 048	- 0,8
83	Verschiedene Waren aus unedlen Metallen	535 109	1 574 837	1 625 738	-	35 439	- 6,2	-	50 901	- 3,1

3 Werte nach Kapiteln des Warenverzeichnisses für die Außenhandelsstatistik *)

3.1 Ausfuhr

Nr. der Klassifikation	Warenbenennung	2013		2012		Zu- (+) bzw. Abnahme (-)		Zu- (+) bzw. Abnahme (-)	
		März	Januar/März	in 1 000 Euro	gegenüber März 2012		gegenüber Januar/März 2012		
					in 1 000 Euro	%	in 1 000 Euro	%	
84	Maschinen, Apparate und mechanische Geräte	16 200 067	46 040 906	48 448 870	- 1 506 745	- 8,5	- 2 407 964	- 5,0	
85	Elektrische Maschinen, Bild- und Tonwiedergabegeräte	9 078 941	25 990 118	26 513 099	- 254 670	- 2,7	- 522 981	- 2,0	
86	Schienenfahrzeuge, Gleismaterial	276 122	751 371	992 907	- 105 469	- 27,6	- 241 536	- 24,3	
87	Zugmaschinen, Kraftwagen, Krafträder, Fahrräder	15 790 972	44 735 828	47 500 656	- 1 534 275	- 8,9	- 2 764 828	- 5,8	
88	Luftfahrzeuge und Raumfahrzeuge	2 665 870	7 470 939	7 174 813	+ 126 813	+ 5,0	+ 296 126	+ 4,1	
89	Wasserfahrzeuge und schwimmende Vorrichtungen	777 889	1 180 041	978 121	+ 653 093	x	+ 201 920	+ 20,6	
90	Optische, photographische Instrumente; medizinische Instrumente	4 420 101	12 267 688	12 251 938	- 83 479	- 1,9	+ 15 750	+ 0,1	
91	Uhrmacherwaren	132 056	371 114	333 719	+ 8 391	+ 6,8	+ 37 395	+ 11,2	
92	Musikinstrumente	38 814	112 771	118 083	- 1 229	- 3,1	- 5 312	- 4,5	
93	Waffen und Munition	44 011	117 967	99 456	+ 2 701	+ 6,5	+ 18 511	+ 18,6	
94	Möbel; Beleuchtungskörper	1 124 364	3 198 730	3 321 566	- 98 367	- 8,0	- 122 836	- 3,7	
95	Spielzeug, Sportgeräte	251 895	731 206	873 688	- 61 698	- 19,7	- 142 482	- 16,3	
96	Verschiedene Waren	292 961	849 423	813 729	- 32 356	- 9,9	+ 35 694	+ 4,4	
97	Kunstgegenstände, Sammlungsstücke, Antiquitäten	36 841	117 666	183 387	- 18 652	- 33,6	- 65 721	- 35,8	
98	Vollständige Fabrikationsanlagen	272 842	968 557	628 537	+ 21 938	+ 8,7	+ 340 020	+ 54,1	
99	Zusammenstellungen verschiedener Waren	1 186 687	3 323 003	3 445 390	- 79 462	- 6,3	- 122 387	- 3,6	
	Insgesamt ...	94 569 953	271 749 458	275 952 858	- 4 188 529	- 4,2	- 4 203 400	- 1,5	

*) Außenhandelsergebnisse nach Kapiteln können über Genesis-Online abgerufen werden (Tabellen 51000-0005 jährlich, 51000-0006 monatlich bzw. Zeitreihen 51000BJ120 jährlich, 51000BM120 monatlich).

3 Werte nach Kapiteln des Warenverzeichnisses für die Außenhandelsstatistik¹⁾

3.2 Einfuhr

Nr. der Klassifikation	Warenbenennung	2013		2012	Zu- (+) bzw. Abnahme (-)			Zu- (+) bzw. Abnahme (-)		
		März	Januar/März		gegenüber März 2012		gegenüber Januar/März 2012			
					in 1 000 Euro	in 1 000 Euro	%	in 1 000 Euro	%	
01	Lebende Tiere	194 950	563 973	439 297	+	45 663	+ 30,6	+	124 676	+ 28,4
02	Fleisch und genießbare Schlachtnbenerzeugnisse	495 792	1 441 623	1 449 389	-	25 764	- 4,9	-	7 766	- 0,5
03	Fische und Krebstiere, Weichtiere und andere wirbellose Wassertieren ...	255 393	749 859	781 720	-	7 328	- 2,8	-	31 861	- 4,1
04	Milch und Milcherzeugnisse; Vogeleier; Honig	548 105	1 569 169	1 590 471	-	29 833	- 5,2	-	21 302	- 1,3
05	Andere Waren tierischen Ursprungs	71 903	223 149	225 583	+	616	+ 0,9	+	2 434	+ 1,1
06	Lebende Pflanzen und Waren des Blumenhandels	290 259	698 259	786 659	-	60 240	- 17,2	-	88 400	- 11,2
07	Gemüse, Pflanzen, Wurzeln, Knollen, zu Ernährungszwecken	503 322	1 365 374	1 340 383	+	8 026	+ 1,6	+	24 991	+ 1,9
08	Genießbare Früchte und Nüsse; Schalen von Zitrusfrüchten	541 785	1 620 511	1 522 165	+	34 532	+ 6,8	+	98 346	+ 6,5
09	Kaffee; Tee; Mate; Gewürze	301 307	984 836	1 203 833	-	129 081	- 30,0	-	218 997	- 18,2
10	Getreide	254 200	724 412	647 810	+	36 350	+ 16,7	+	76 602	+ 11,8
11	Müllereierzeugnisse; Malz; Stärke; Imulin; Kleber von Weizen	44 897	124 439	120 095	+	1 029	+ 2,3	+	4 344	+ 3,6
12	Ölsamen und ölhaltige Früchte; Samen; Stroh und Futter	419 027	1 234 199	1 126 776	+	52 122	+ 14,2	+	107 423	+ 9,5
13	Schellack; Gummen, Harze und andere Pflanzensäfte	41 009	125 805	134 226	-	4 268	- 9,4	-	8 421	- 6,3
14	Flechtstoffe und andere Waren pflanzlichen Ursprungs	2 225	6 131	6 131	+	119	+ 5,7	+	0	+ 0,0
15	Tierische und pflanzliche Fette und Öle	252 371	782 459	964 203	-	81 796	- 24,5	-	181 744	- 18,8
16	Zubereitungen von Fleisch, Fischen oder von Krebstieren	179 808	539 012	574 241	-	17 753	- 9,0	-	35 229	- 6,1
17	Zucker und Zuckerwaren	244 627	390 578	362 941	+	9 371	+ 6,9	+	27 637	+ 7,6
18	Kakao und Zubereitungen aus Kakao	111 885	724 856	830 108	-	74 595	- 26,0	-	105 252	- 12,7
19	Zubereitungen aus Getreide, Mehl, Stärke; Milch; Backwaren	256 426	767 136	659 658	+	24 907	+ 10,8	+	107 478	+ 16,3
20	Zubereitungen von Gemüse, Früchten und and. Pflanzenteilen	325 973	975 641	1 057 399	-	32 706	- 9,1	-	81 758	- 7,7
21	Verschiedene Lebensmittelzubereitungen	222 887	649 749	626 654	+	3 383	- 1,5	+	23 095	+ 3,7
22	Getränke, alkoholhaltige Flüssigkeiten und Essig	538 329	1 575 395	1 486 112	+	354	+ 0,1	+	89 283	+ 6,0
23	Rückstände und Abfälle der Lebensmittelindustrie	260 739	885 248	792 442	-	13 285	- 4,8	+	92 806	+ 11,7
24	Tabak und verarbeitete Tabakersatzstoffe	157 513	453 452	431 900	-	1 897	- 1,2	+	21 552	+ 5,0
25	Salz; Schwefel; Steine und Erden; Gips, Kalk und Zement	147 389	419 688	445 936	+	7 824	+ 5,6	-	26 248	- 5,9
26	Erze sowie Schlacken und Aschen	830 798	2 139 798	2 500 337	-	192 147	- 18,8	-	360 575	- 14,4
27	Mineralische Brennstoffe; Mineralöle; bituminöse Stoffe	10 512 368	32 815 385	35 571 397	-	2 503 451	- 19,2	-	2 756 012	- 7,7
28	Anorganische chemische Erzeugnisse	649 392	1 653 323	1 957 921	-	107 565	- 14,2	-	304 598	- 15,6
29	Organische chemische Erzeugnisse	2 081 727	6 255 296	6 141 405	-	247 762	- 10,6	+	113 891	+ 1,9
30	Pharmazeutische Erzeugnisse	2 854 960	8 138 617	8 014 170	+	113 172	+ 4,1	+	124 447	+ 1,6
31	Düngemittel	145 643	445 659	407 804	-	40 378	- 21,7	+	37 855	+ 9,3
32	Gerb- und Farbstoffauszüge; Farbstoffe, Anstrichfarben, Lacke	456 777	1 356 230	1 381 274	-	37 950	- 7,7	-	25 044	- 1,8
33	Ätherische Öle; zubereitete Körperpflege- oder Schönheitsmittel	448 845	1 280 168	1 125 529	-	7 778	- 1,7	+	154 639	+ 13,7
34	Seifen; Waschmittel, Schuhcreme, Kerzen, Modelliermassen	264 518	812 340	789 531	-	23 646	- 8,2	+	22 809	+ 2,9
35	Eiweißstoffe, modifizierte Stärke; Klebstoffe, Enzyme	160 252	474 035	406 046	-	4 368	- 2,7	+	13 989	+ 3,0
36	Pulver und Sprengstoffe; Zündhölzer	14 027	37 070	49 862	-	23	- 0,2	-	12 792	- 25,7
37	Erzeugnisse zu fotografischen und kinematografischen Zwecken	69 245	193 482	192 932	-	273	- 0,4	+	550	+ 0,3
38	Verschiedenen Erzeugnisse der chemischen Industrie	1 002 846	2 854 395	2 959 646	-	40 024	- 3,8	-	105 251	- 3,6
39	Kunststoffe und Waren daraus	2 728 066	8 006 466	8 069 476	-	133 157	- 4,7	-	63 010	- 0,8
40	Kautschuk und Waren daraus	1 140 643	3 321 012	3 679 906	-	155 448	- 12,0	-	358 894	- 9,8
41	Häute, Felle und Leder	69 189	203 352	219 505	-	5 894	- 7,8	-	16 153	- 7,4
42	Lederwaren; Reiseartikel; Handtaschen	244 781	781 274	737 940	+	39 734	+ 19,4	+	43 334	+ 5,9
43	Pelzfelle und künstliches Pelzwerk; Waren daraus	13 553	32 834	38 404	-	1 761	- 11,5	-	5 570	- 14,5
44	Holz und Holzwaren; Holzkohle	524 498	1 551 625	1 651 232	-	41 947	- 7,4	-	99 607	- 6,0
45	Kork und Korkwaren	8 422	22 744	29 420	-	772	- 8,4	-	6 676	- 22,7
46	Flechtwaren und Korbmacherwaren	7 916	25 397	30 328	+	22	+ 0,3	-	4 931	- 16,3
47	Halbstoffe aus Holz	328 171	932 537	876 981	+	29 730	+ 10,0	+	55 556	+ 6,3
48	Papier und Papp; Waren aus Papier oder Papp	995 458	2 874 945	2 870 397	+	4 263	+ 0,4	+	4 548	+ 0,2
49	Bücher, Zeitungen, Erzeugnisse des graphischen Gewerbes	141 611	449 323	493 925	-	26 250	- 15,6	-	44 602	- 9,0
50	Seide	5 618	18 015	19 332	+	102	+ 1,8	-	1 317	- 6,8
51	Wolle, Tierhaare	57 123	203 905	216 655	-	20 001	- 25,9	-	12 750	- 5,9
52	Baumwolle	82 301	245 444	269 757	-	4 031	- 4,7	-	24 313	- 9,0
53	Andere pflanzliche Spinnstoffe	5 036	16 685	21 071	-	1 610	- 24,2	-	4 386	- 20,8
54	Synthetische oder künstliche Filamente	116 115	337 163	380 967	-	15 859	- 12,0	-	43 804	- 11,5
55	Synthetische oder künstliche Spinnfasern	124 523	370 874	398 388	-	11 045	- 8,1	-	27 514	- 6,9
56	Watte, Filze und Vliesstoffe; Seile und Taue	96 478	285 449	286 970	-	6 510	- 6,3	-	1 521	- 0,5
57	Teppiche und andere Fußbodenbeläge, aus Spinnstoffen	79 744	262 023	280 051	-	7 218	- 8,3	-	18 028	- 6,4
58	Spezialgewebe; getuftete Spinnstoffzerz.; Stickereien	24 165	71 094	86 062	-	5 231	- 17,8	-	14 968	- 17,4
59	Getränke, bestrichene, überzogene Gewebe	95 482	282 678	304 314	-	10 794	- 10,2	-	21 636	- 7,1
60	Gewirke und Gestricke	38 133	102 052	119 697	-	3 857	- 9,2	-	17 645	- 14,7
61	Kleidung aus Gewirken und Gestricken	958 187	3 111 035	3 089 295	-	15 971	- 1,6	+	21 740	+ 0,7
62	Kleidung ausgenommen aus Gewirken und Gestricken	1 105 389	3 565 643	3 721 779	-	17 260	- 1,5	-	156 136	- 4,2
63	Andere konfektionierte Spinnstoffwaren; Altwaren	243 902	765 389	810 497	-	16 191	- 6,2	+	45 108	- 5,6
64	Schuhe	617 836	2 084 864	1 960 552	+	43 830	+ 7,6	+	124 312	+ 6,3
65	Kopfbedeckungen	34 520	103 549	110 805	+	2 533	+ 7,9	+	7 256	+ 6,5
66	Regenschirme, Sonnenschirme, Stöcke, Peitschen	19 837	63 943	69 353	+	575	+ 3,0	-	5 410	- 7,8
67	Federn und Daunen; künstliche Blumen, Menschenhaare	9 313	39 510	36 497	+	1 952	+ 26,5	+	3 013	+ 8,3
68	Waren aus Stein, Gips, Zement, Asbest, Glimmer	197 668	582 518	634 512	-	20 948	- 9,6	-	51 994	- 8,2
69	Keramische Waren	180 739	527 825	551 047	-	3 205	- 1,7	-	23 222	- 4,2
70	Glas und Glaswaren	336 506	964 472	998 504	-	8 082	- 2,3	-	34 032	- 3,4
71	Perlen, Edelsteine, Edelmetalle, Schmuck, Münzen	1 214 117	3 756 971	4 127 756	-	4 041	- 0,3	-	370 785	- 9,0
72	Eisen und Stahl	1 970 132	5 900 734	6 680 803	-	365 263	- 15,6	-	780 069	- 11,7
73	Waren aus Eisen und Stahl	1 394 726	4 083 921	4 381 599	-	98 222	- 6,6	-	297 678	- 6,8
74	Kupfer und Waren daraus	934 314	2 744 519	2 834 843	-	82 619	- 8,1	-	90 324	- 3,2
75	Nickel und Waren daraus	123 941	417 439	490 916	-	53 565	- 30,2	-	73 477	- 15,0
76	Aluminium und Waren daraus	1 175 577	3 373 909	3 273 547	+	3 002	+ 0,3	+	100 362	+ 3,1
78	Blei und Waren daraus	35 023	100 672	93 862	-	2 447	- 6,5	+	6 810	+ 7,3
79	Zink und Waren daraus	88 029	258 524	245 004	-	4 266	- 4,6	+	13 520	+ 5,5
80	Zinn und Waren daraus	33 581	103 156	98 796	-	314	- 0,9	+	4 360	+ 4,4
81	Andere unedle Metalle; Cermets; Waren daraus	120 614	359 091	419 417	-	34 140	- 22,1	-	60 326	- 14,4
82	Werkzeuge, Schneidwaren und Essbestecke	333 424	1 004 354	1 070 004	-	13 792	- 4,0	-	65 650	- 6,1
83	Verschiedene Waren aus unedlen Metallen	320 803	957 478	994 375	-	8 712	- 2,6	-	36 897	- 3,7

3 Werte nach Kapiteln des Warenverzeichnisses für die Außenhandelsstatistik *)

3.2 Einfuhr

Nr. der Klassifikation	Warenbenennung	2013		2012	Zu- (+) bzw. Abnahme (-)		Zu- (+) bzw. Abnahme (-)		
		März	Januar/März		gegenüber März 2012		gegenüber Januar/März 2012		
		in 1 000 Euro		in 1 000 Euro	%	in 1 000 Euro	%		
84	Maschinen, Apparate und mechanische Geräte	9 172 531	26 880 448	28 162 075	-	1 003 982	- 9,9	- 1 281 627	- 4,6
85	Elektrische Maschinen, Bild- und Tonwiedergabegeräte	7 762 635	22 880 813	24 061 844	-	672 991	- 8,0	- 1 181 031	- 4,9
86	Schienefahrzeuge, Gleismaterial	202 174	504 532	347 451	+	77 405	+ 62,0	+ 157 081	+ 45,2
87	Zugmaschinen, Kraftwagen, Krafträder, Fahrräder	6 388 226	17 574 487	18 347 676	-	660 647	- 9,4	- 773 189	- 4,2
88	Luftfahrzeuge und Raumfahrzeuge	2 395 131	5 163 629	3 464 150	+	1 396 655	+ 139,9	+ 1 699 479	+ 49,1
89	Wasserfahrzeuge und schwimmende Vorrichtungen	211 955	944 198	1 552 900	-	108 774	- 33,9	- 608 702	- 39,2
90	Optische, fotografische Instrumente; medizinische Instrumente	2 336 793	6 728 809	6 784 400	-	42 943	- 1,8	- 55 591	- 0,8
91	Uhrmacherwaren	144 486	471 425	421 486	-	3 536	- 2,4	+ 49 939	+ 11,8
92	Musikinstrumente	30 670	106 751	120 400	-	7 091	- 18,8	- 13 649	- 11,3
93	Waffen und Munition	18 120	44 740	48 392	+	445	+ 2,5	- 3 652	- 7,5
94	Möbel; Beleuchtungskörper	1 202 573	3 698 395	3 713 353	+	2 412	+ 0,2	- 14 958	- 0,4
95	Spielzeug, Sportgeräte	346 751	1 173 213	1 136 342	-	19 385	- 5,3	+ 36 871	+ 3,2
96	Verschiedene Waren	180 447	570 042	509 900	+	2 426	+ 1,4	+ 60 142	+ 11,8
97	Kunstgegenstände, Sammlungsstücke, Antiquitäten	37 231	101 710	92 448	+	6 669	+ 21,8	+ 9 262	+ 10,0
98	Vollständige Fabrikationsanlagen	109	3 547	4 247	-	428	- 79,7	- 700	- 16,5
99	Zusammenstellungen verschiedener Waren	771 841	2 320 109	2 835 704	-	195 635	- 20,2	- 515 595	- 18,2
	Insgesamt ...	75 730 400	222 484 013	230 535 329	-	5 663 290	- 7,0	- 8 051 316	- 3,5

*) Außenhandelsergebnisse nach Kapiteln können über Genesis-Online abgerufen werden (Tabellen 51000-0005 jährlich, 51000-0006 monatlich bzw. Zeitreihen 51000BJ120 jährlich, 51000BM120 monatlich).

4 Werte nach den "Main Industrial Groupings" (MIGS) *)

Nr. der Klassifikation	Warenbenennung	2013		2012	Zu- (+) bzw. Abnahme (-)		Zu- (+) bzw. Abnahme (-)			
		März	Januar/März		gegenüber März 2012		gegenüber Januar/März 2012			
		in 1 000 Euro			in 1 000 Euro	%	in 1 000 Euro	%		
Ausfuhr										
11	Landwirtschaftsgüter	974 487	2 622 188	2 305 872	+	99 254	+ 11,3	+	316 316	+ 13,7
21	Vorleistungsgüter	28 477 230	83 891 332	87 230 749	-	2 487 011	- 8,0	-	3 339 417	- 3,8
22	Investitionsgüter	41 068 742	115 395 056	121 552 091	-	2 981 472	- 6,8	-	6 157 035	- 5,1
23	Gebrauchsgüter	2 535 464	7 296 701	6 765 038	+	104 435	+ 4,3	+	531 663	+ 7,9
24	Verbrauchsgüter	12 500 448	37 502 512	36 825 712	-	292 042	- 2,3	+	676 800	+ 1,8
25	Energie	2 682 772	7 628 504	7 519 945	-	60 706	- 2,2	+	108 559	+ 1,4
31	Waren, die nicht zugeordnet werden konnten	6 330 810	17 413 165	13 753 451	+	1 429 014	+ 29,2	+	3 659 714	+ 26,6
	Insgesamt ...	94 569 953	271 749 458	275 952 858	-	4 188 529	- 4,2	-	4 203 400	- 1,5
Einfuhr										
11	Landwirtschaftsgüter	2 420 062	7 045 979	7 436 453	-	255 279	- 9,5	-	390 474	- 5,3
21	Vorleistungsgüter	21 196 149	62 626 144	68 300 437	-	3 017 527	- 12,5	-	5 674 293	- 8,3
22	Investitionsgüter	21 363 869	60 266 354	63 267 134	-	1 242 891	- 5,5	-	3 000 780	- 4,7
23	Gebrauchsgüter	2 804 487	8 561 507	7 651 320	+	228 630	+ 8,9	+	910 187	+ 11,9
24	Verbrauchsgüter	10 538 207	32 327 752	33 654 508	-	714 071	- 6,3	-	1 326 756	- 3,9
25	Energie	10 140 588	31 768 937	34 954 995	-	2 672 675	- 20,9	-	3 186 058	- 9,1
31	Waren, die nicht zugeordnet werden konnten	7 267 039	19 887 340	15 270 481	+	2 010 525	+ 38,2	+	4 616 859	+ 30,2
	Insgesamt ...	75 730 400	222 484 013	230 535 329	-	5 663 290	- 7,0	-	8 051 316	- 3,5

*) Außenhandelsergebnisse nach den MIGS können über Genesis-Online abgerufen werden (Tabellen 51000-0005 jährlich, 51000-0006 monatlich bzw. Zeitreihen 51000BJ520 jährlich, 51000BM520 monatlich).

Die 10 wichtigsten Güterabteilungen Januar / März 2013
Ausfuhr
in Milliarden Euro

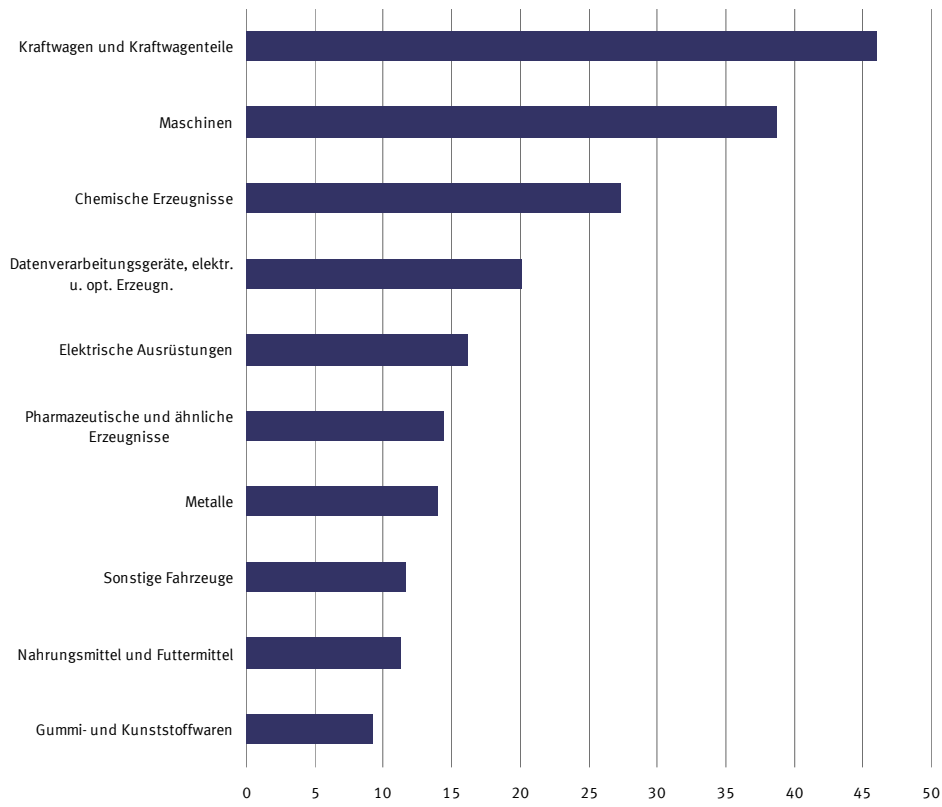

Die 10 wichtigsten Güterabteilungen Januar / März 2013
Einfuhr
in Milliarden Euro

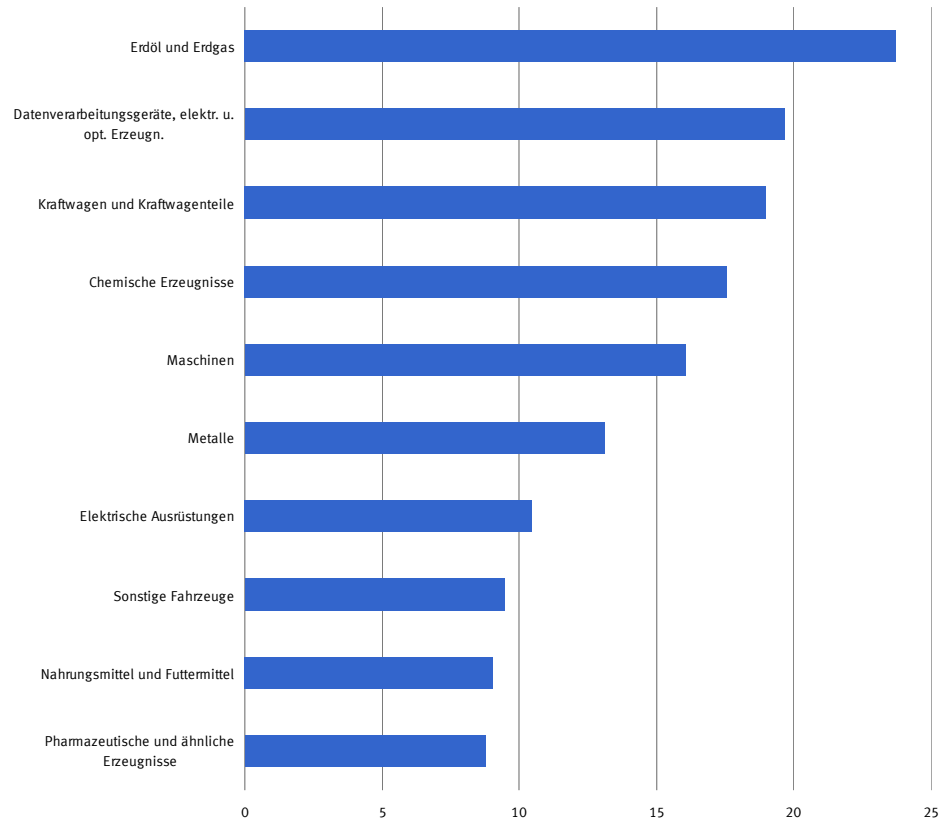

5 Werte nach Güterabteilungen des Güterverzeichnis für Produktionsstatistiken *)

5.1 Ausfuhr

Nr. der Klassifikation	Warenbenennung	2013		2012	Zu- (+) bzw. Abnahme (-)		Zu- (+) bzw. Abnahme (-)		
		März	Januar/März		gegenüber März 2012		gegenüber Januar/März 2012		
		in 1 000 Euro			in 1 000 Euro	%	in 1 000 Euro	%	
01	Erzeugnisse der Landwirtschaft und Jagd	924 544	2 497 156	2 159 027	+	107 484	+ 13,2	+ 338 129	+ 15,7
02	Forstwirtschaftliche Erzeugnisse	28 872	78 152	99 377	-	11 358	- 28,2	- 21 225	- 21,4
03	Fische und Fischereierzeugnisse	21 071	46 879	47 469	+	3 128	+ 17,4	- 590	- 1,2
05	Kohle	8 538	22 345	24 285	-	1 946	- 18,6	- 1 940	- 8,0
06	Erdöl und Erdgas	1 047 338	2 888 361	2 711 516	+	48 796	+ 4,9	+ 176 845	+ 6,5
07	Erze	17 882	36 270	35 453	+	10 279	+ 135,2	+ 817	+ 2,3
08	Steine und Erden, sonstige Bergbauerzeugnisse	109 535	321 914	349 849	-	21 396	- 16,3	- 27 935	- 8,0
10	Nahrungsmittel und Futtermittel	3 781 630	11 295 241	11 031 177	-	46 904	- 1,2	+ 264 064	+ 2,4
11	Getränke	367 110	1 068 144	1 064 653	-	17 443	- 4,5	+ 3 491	+ 0,3
12	Tabakerzeugnisse	306 365	850 505	960 128	-	14 922	- 4,6	- 109 623	- 11,4
13	Textilien	854 472	2 500 153	2 666 471	-	103 919	- 10,8	- 166 318	- 6,2
14	Bekleidung	1 280 631	3 792 669	3 897 291	-	38 020	- 2,9	- 104 622	- 2,7
15	Leder und Lederwaren	483 493	1 490 055	1 483 108	-	5 635	- 1,2	+ 6 947	+ 0,5
16	Holz und Holz- Korb- Flechtwaren ohne Möbel	476 930	1 348 787	1 422 137	-	40 401	- 7,8	- 73 350	- 5,2
17	Papier, Pappe und Waren daraus	1 601 123	4 557 437	4 677 983	-	49 491	- 3,0	- 120 546	- 2,6
19	Kokereierzeugnisse und Mineralölerzeugnisse	1 224 319	3 608 171	3 741 743	-	142 662	- 10,4	- 133 572	- 3,6
20	Chemische Erzeugnisse	9 088 112	27 284 677	27 003 819	-	450 514	- 4,7	+ 280 858	+ 1,0
21	Pharmazeutische und ähnliche Erzeugnisse	4 676 444	14 394 395	13 690 646	-	29 499	- 0,6	+ 703 749	+ 5,1
22	Gummi- und Kunststoffwaren	3 163 670	9 229 249	9 697 087	-	307 184	- 8,9	- 467 838	- 4,8
23	Glas und -waren, Keramik, Steine und Erden	1 060 877	2 976 431	3 170 903	-	94 545	- 8,2	- 194 472	- 6,1
24	Metalle	4 572 211	13 987 381	15 443 992	-	942 402	- 17,1	- 1 456 611	- 9,4
25	Metallerzeugnisse	3 101 857	8 969 287	9 404 308	-	270 756	- 8,0	- 435 021	- 4,6
26	Datenverarbeitungsgeräte, elektr. u. opt. Erzeugn.	7 148 451	20 146 713	21 339 312	-	534 897	- 7,0	- 1 192 599	- 5,6
27	Elektrische Ausrüstungen	5 548 256	16 088 966	16 594 319	-	395 655	- 6,7	- 505 353	- 3,0
28	Maschinen	13 677 246	38 713 636	41 223 868	-	1 419 226	- 9,4	- 2 510 232	- 6,1
29	Kraftwagen und Kraftwagenteile	16 159 452	46 016 976	49 401 955	-	1 784 008	- 9,9	- 3 384 979	- 6,9
30	Sonstige Fahrzeuge	4 496 052	11 649 561	11 485 517	+	574 300	+ 14,6	+ 164 044	+ 1,4
31	Möbel	700 465	2 025 705	2 163 938	-	82 519	- 10,5	- 138 233	- 6,4
35	Energieversorgung	402 577	1 109 628	1 042 400	+	35 106	+ 9,6	+ 67 228	+ 6,4
89	Sonstige Waren	8 240 430	22 754 612	17 919 123	+	1 837 681	+ 28,7	+ 4 835 489	+ 27,0
	Insgesamt	94 569 953	271 749 458	275 952 858	-	4 188 529	- 4,2	- 4 203 400	- 1,5

*) Außenhandelsergebnisse nach GP-2-Stellern können über Genesis-Online abgerufen werden (Tabellen 51000-0005 jährlich, 51000-0006 monatlich bzw. Zeitreihen 51000BJ220 jährlich, 51000BM220 monatlich).

5 Werte nach Güterabteilungen des Güterverzeichnis für Produktionsstatistiken *)

5.2 Einfuhr

Nr. der Klassifikation	Warenbenennung	2013		2012	Zu- (+) bzw. Abnahme (-)		Zu- (+) bzw. Abnahme (-)			
		März	Januar/März		gegenüber März 2012	gegenüber Januar/März 2012				
			in 1 000 Euro			in 1 000 Euro	%	in 1 000 Euro	%	
01	Erzeugnisse der Landwirtschaft und Jagd	2 309 129	6 768 170	7 150 560	-	253 912	- 9,9	-	382 390	- 5,3
02	Forstwirtschaftliche Erzeugnisse	66 435	157 456	165 079	-	345	- 0,5	-	7 623	- 4,6
03	Fische und Fischereierzeugnisse	44 498	120 355	120 815	-	1 022	- 2,2	-	460	- 0,4
05	Kohle	400 582	1 100 812	1 276 791	-	35 857	- 8,2	-	175 979	- 13,8
06	Erdöl und Erdgas	7 249 378	23 709 535	25 675 933	-	2 263 663	- 23,8	-	1 966 398	- 7,7
07	Erze	785 015	2 002 782	2 376 041	-	189 263	- 19,4	-	373 259	- 15,7
08	Steine und Erden, sonstige Bergbauerzeugnisse	114 019	339 789	372 206	-	350	- 0,3	-	32 417	- 8,7
10	Nahrungsmittel und Futtermittel	2 986 171	9 043 955	9 731 295	-	408 498	- 12,0	-	687 340	- 7,1
11	Getränke	417 248	1 213 689	1 169 335	-	7 345	- 1,7	+	44 354	+ 3,8
12	Tabakerzeugnisse	86 546	229 938	211 315	+	2 427	+ 2,9	+	18 623	+ 8,8
13	Textilien	766 651	2 371 472	2 533 688	-	64 189	- 7,7	-	162 216	- 6,4
14	Bekleidung	2 015 687	6 583 981	6 760 104	-	50 355	- 2,4	-	176 123	- 2,6
15	Leder und Lederwaren	809 935	2 704 380	2 591 859	+	53 737	+ 7,1	+	112 521	+ 4,3
16	Holz und Holz- Kork- Korb- Flechtwaren ohne Möbel	389 730	1 210 050	1 376 343	-	70 611	- 15,3	-	166 293	- 12,1
17	Papier, Pappe und Waren daraus	1 148 490	3 350 957	3 546 674	-	75 591	- 6,2	-	195 717	- 5,5
19	Kokereierzeugnisse und Mineralölerzeugnisse	2 360 617	6 512 753	7 400 624	-	283 756	- 10,7	-	887 871	- 12,0
20	Chemische Erzeugnisse	5 980 089	17 544 845	18 050 959	-	748 163	- 11,1	-	506 114	- 2,8
21	Pharmazeutische und ähnliche Erzeugnisse	3 003 425	8 759 849	9 359 382	-	229 806	- 7,1	-	599 533	- 6,4
22	Gummi- und Kunststoffwaren	2 056 017	6 022 585	6 585 101	-	283 086	- 12,1	-	562 516	- 8,5
23	Glas und -waren, Keramik, Steine und Erden	659 083	1 925 090	2 146 361	-	76 478	- 10,4	-	221 271	- 10,3
24	Metalle	4 372 223	13 116 777	14 890 524	-	679 749	- 13,5	-	1 773 747	- 11,9
25	Metallerzeugnisse	1 811 631	5 425 400	5 977 222	-	190 600	- 9,5	-	551 822	- 9,2
26	Datenverarbeitungsgeräte, elektr. u. opt. Erzeugn.	6 546 624	19 663 495	21 689 427	-	1 213 950	- 15,6	-	2 025 932	- 9,3
27	Elektrische Ausrüstungen	3 415 922	10 466 385	10 830 856	-	299 551	- 8,1	-	364 471	- 3,4
28	Maschinen	5 563 417	16 038 469	18 020 996	-	922 489	- 14,2	-	1 982 527	- 11,0
29	Kraftwagen und Kraftwagenteile	6 832 600	18 980 671	21 032 418	-	1 130 369	- 14,2	-	2 051 747	- 9,8
30	Sonstige Fahrzeuge	3 777 772	9 487 674	8 017 576	+	1 318 719	+ 53,6	+	1 470 098	+ 18,3
31	Möbel	791 405	2 451 777	2 666 175	-	74 255	- 8,6	-	214 398	- 8,0
35	Energieversorgung	130 011	445 837	601 648	-	89 399	- 40,7	-	155 811	- 25,9
89	Sonstige Waren	8 840 050	24 735 087	18 208 017	+	2 604 480	+ 41,8	+	6 527 070	+ 35,8
	Insgesamt	75 730 400	222 484 013	230 535 329	-	5 663 290	- 7,0	-	8 051 316	- 3,5

*) Außenhandelsergebnisse nach GP-2-Stellern können über Genesis-Online abgerufen werden (Tabellen 51000-0005 jährlich, 51000-0006 monatlich bzw. Zeitreihen 51000BJ220 jährlich, 51000BM220 monatlich).

6.1 Werte nach Warengruppen der Ernährungswirtschaft und der Gewerblichen Wirtschaft (EGW)¹⁾

Nr. der Klassi- fikation	Warenbenennung	2013		2012		Zu- (+) bzw. Abnahme (-)		Zu- (+) bzw. Abnahme (-)		
		März	Januar/März	gegenüber		gegenüber				
				März 2012		Januar/März 2012				
		in 1 000 Euro		in 1 000 Euro	%	in 1 000 Euro	%			
	Ausfuhr									
	Insgesamt									
1 - 4	Ernährungswirtschaft	5 342 281	15 566 223	15 029 877	+	53 607	+	1,0	+ 536 346	+ 3,6
5 - 8	Gewerbliche Wirtschaft	84 976 605	244 740 240	254 660 026	-	6 327 012	-	6,9	- 9 919 786	- 3,9
7 + 8	Fertigwaren	77 890 907	224 115 359	232 980 038	-	5 592 354	-	6,7	- 8 864 679	- 3,8
1	Lebende Tiere	97 661	291 215	304 507	-	7 638	-	7,3	- 13 292	- 4,4
2	Nahrungsmittel tierischen Ursprungs	1 761 677	5 230 986	5 216 174	-	70 804	-	3,9	+ 14 812	+ 0,3
3	Nahrungsmittel pflanzlichen Ursprungs	2 634 543	7 580 710	6 923 763	+	172 071	+	7,0	+ 656 947	+ 9,5
4	Genussmittel	848 399	2 463 310	2 585 433	-	40 023	-	4,5	- 122 123	- 4,7
5	Rohstoffe	1 619 213	4 573 772	4 603 267	-	33 503	-	2,0	- 29 495	- 0,6
6	Halbwaren	5 466 485	16 051 109	17 076 720	-	701 155	-	11,4	- 1 025 611	- 6,0
7	Vorerzeugnisse	10 396 755	31 386 172	32 747 705	-	1 020 342	-	8,9	- 1 361 533	- 4,2
8	Enderzeugnisse	67 494 151	192 729 185	200 232 335	-	4 572 013	-	6,3	- 7 503 150	- 3,7
9	Andere nicht aufgliederbare Warenverkehre	4 251 067	11 442 995	6 262 955	+	2 084 877	+	96,2	+ 5 180 040	+ 82,7
	Insgesamt ...	94 569 953	271 749 458	275 952 858	-	4 188 529	-	4,2	- 4 203 400	- 1,5
	EU-Länder									
1 - 4	Ernährungswirtschaft	4 032 844	11 809 062	11 465 329	-	1 639	+	0,0	+ 343 733	+ 3,0
5 - 8	Gewerbliche Wirtschaft	45 632 949	134 437 498	144 073 979	-	5 247 860	-	10,3	- 9 636 481	- 6,7
7 + 8	Fertigwaren	40 642 198	119 907 866	128 944 703	-	4 747 009	-	10,5	- 9 036 837	- 7,0
1	Lebende Tiere	80 085	218 519	242 926	-	5 156	-	6,0	- 24 407	- 10,0
2	Nahrungsmittel tierischen Ursprungs	1 489 612	4 373 638	4 288 372	-	13 111	+	0,9	+ 85 266	+ 2,0
3	Nahrungsmittel pflanzlichen Ursprungs	1 946 134	5 686 093	5 317 073	+	46 640	+	2,5	+ 369 020	+ 6,9
4	Genussmittel	517 007	1 530 808	1 616 956	-	30 012	-	5,5	- 86 148	- 5,3
5	Rohstoffe	1 334 221	3 730 537	3 680 697	-	11 838	-	0,9	+ 49 840	+ 1,4
6	Halbwaren	3 656 532	10 799 102	11 448 574	-	489 007	-	11,8	- 649 472	- 5,7
7	Vorerzeugnisse	6 349 090	19 137 167	20 800 564	-	835 082	-	11,6	- 1 663 397	- 8,0
8	Enderzeugnisse	34 293 109	100 770 699	108 144 142	-	3 911 926	-	10,2	- 7 373 443	- 6,8
9	Andere nicht aufgliederbare Warenverkehre	4 084 477	10 944 172	5 640 619	+	2 128 954	+	108,9	+ 5 303 553	+ 94,0
	Insgesamt ...	53 750 267	157 190 728	161 179 922	-	3 120 546	-	5,5	- 3 989 194	- 2,5
	Drittländer									
1 - 4	Ernährungswirtschaft	1 309 437	3 757 154	3 564 556	+	55 241	+	4,4	+ 192 598	+ 5,4
5 - 8	Gewerbliche Wirtschaft	39 343 662	110 302 751	110 586 053	-	1 079 147	-	2,7	- 283 302	- 0,3
7 + 8	Fertigwaren	37 248 713	104 207 494	104 035 339	-	845 348	-	2,2	+ 172 155	+ 0,2
1	Lebende Tiere	17 577	72 702	61 586	-	2 483	-	12,4	+ 11 116	+ 18,0
2	Nahrungsmittel tierischen Ursprungs	272 064	857 352	927 801	-	57 693	-	17,5	- 70 449	- 7,6
3	Nahrungsmittel pflanzlichen Ursprungs	688 409	1 894 617	1 606 687	+	125 431	+	22,3	+ 287 930	+ 17,9
4	Genussmittel	331 391	932 499	968 485	-	10 009	-	2,9	- 35 986	- 3,7
5	Rohstoffe	284 985	843 221	922 556	-	21 668	-	7,1	- 79 335	- 8,6
6	Halbwaren	1 809 945	5 251 998	5 628 149	-	212 156	-	10,5	- 376 151	- 6,7
7	Vorerzeugnisse	4 047 658	12 249 005	11 947 133	-	185 263	-	4,4	+ 301 872	+ 2,5
8	Enderzeugnisse	33 201 051	91 958 491	92 088 207	-	660 081	-	1,9	- 129 716	- 0,1
9	Andere nicht aufgliederbare Warenverkehre	166 591	498 819	622 325	-	44 077	-	20,9	- 123 506	- 19,8
	Insgesamt ...	40 819 684	114 558 730	114 772 954	-	1 067 994	-	2,5	- 214 224	- 0,2
	Einfuhr									
	Insgesamt									
1 - 4	Ernährungswirtschaft	5 743 502	17 040 902	18 018 278	-	643 841	-	10,1	- 977 376	- 5,4
5 - 8	Gewerbliche Wirtschaft	63 869 668	188 994 552	203 056 534	-	7 951 824	-	11,1	- 14 061 982	- 6,9
7 + 8	Fertigwaren	48 150 013	141 112 029	150 323 168	-	4 417 766	-	8,4	- 9 211 139	- 6,1
1	Lebende Tiere	140 736	418 566	407 263	+	2 114	+	1,5	+ 11 303	+ 2,8
2	Nahrungsmittel tierischen Ursprungs	1 421 709	4 211 174	4 553 740	-	202 128	-	12,4	- 342 566	- 7,5
3	Nahrungsmittel pflanzlichen Ursprungs	3 370 664	9 918 959	10 316 053	-	269 821	-	7,4	- 397 094	- 3,8
4	Genussmittel	810 392	2 492 202	2 741 221	-	174 007	-	17,7	- 249 019	- 9,1
5	Rohstoffe	9 025 049	28 601 786	31 366 891	-	2 599 532	-	22,4	- 2 765 105	- 8,8
6	Halbwaren	6 694 606	19 280 736	21 366 476	-	934 526	-	12,2	- 2 085 740	- 9,8
7	Vorerzeugnisse	7 402 510	22 161 569	24 443 525	-	1 266 046	-	14,6	- 2 281 956	- 9,3
8	Enderzeugnisse	40 747 503	118 950 461	125 879 643	-	3 151 720	-	7,2	- 6 929 182	- 5,5
9	Andere nicht aufgliederbare Warenverkehre	6 117 229	16 448 559	9 460 517	+	2 932 374	+	92,1	+ 6 988 042	+ 73,9
	Insgesamt ...	75 730 400	222 484 013	230 535 329	-	5 663 290	-	7,0	- 8 051 316	- 3,5
	EU-Länder									
1 - 4	Ernährungswirtschaft	3 999 158	11 691 944	12 060 047	-	326 895	-	7,6	- 368 103	- 3,1
5 - 8	Gewerbliche Wirtschaft	35 400 132	101 429 440	109 150 538	-	3 663 664	-	9,4	- 7 721 098	- 7,1
7 + 8	Fertigwaren	28 206 139	80 118 965	86 893 746	-	2 886 806	-	9,3	- 6 774 781	- 7,8
1	Lebende Tiere	138 975	414 261	398 420	+	2 225	+	1,6	+ 15 841	+ 4,0
2	Nahrungsmittel tierischen Ursprungs	1 067 900	3 164 193	3 405 144	-	157 559	-	12,9	- 240 951	- 7,1
3	Nahrungsmittel pflanzlichen Ursprungs	2 337 049	6 788 977	6 915 304	-	144 438	-	5,8	- 126 327	- 1,8
4	Genussmittel	455 227	1 324 503	1 341 198	-	27 136	-	5,6	- 16 695	- 1,2
5	Rohstoffe	2 584 687	7 976 986	7 617 965	-	66 814	-	2,5	+ 359 021	+ 4,7
6	Halbwaren	4 609 306	13 333 488	14 638 821	-	710 044	-	13,3	- 1 305 333	- 8,9
7	Vorerzeugnisse	5 223 493	15 374 105	17 342 372	-	1 038 495	-	16,6	- 1 968 267	- 11,3
8	Enderzeugnisse	22 982 644	64 744 863	69 551 380	-	1 848 315	-	7,4	- 4 806 517	- 6,9
9	Andere nicht aufgliederbare Warenverkehre	5 430 825	14 595 917	8 088 634	+	2 703 546	+	99,1	+ 6 507 283	+ 80,4
	Insgesamt ...	44 830 111	127 717 298	129 299 229	-	1 287 018	-	2,8	- 1 581 931	- 1,2

6.1 Werte nach Warengruppen der Ernährungswirtschaft und der Gewerblichen Wirtschaft (EGW) *)

Nr. der Klassifikation	Warenbenennung	2013		2012		Zu- (+) bzw. Abnahme (-)		Zu- (+) bzw. Abnahme (-)	
		März	Januar/März	gegenüber März 2012		gegenüber Januar/März 2012			
		in 1 000 Euro		in 1 000 Euro	%	in 1 000 Euro	%		
	Drittländer								
1 - 4 Ernährungswirtschaft		1 744 341	5 348 951	5 958 222	- 316 945	- 15,4	- 609 271	- 10,2	
5 - 8 Gewerbliche Wirtschaft		28 469 544	87 565 102	93 905 991	- 4 288 153	- 13,1	- 6 340 889	- 6,8	
7 + 8 Fertigwaren		19 943 873	60 993 055	63 429 413	- 1 530 953	- 7,1	- 2 436 358	- 3,8	
1 Lebende Tiere		1 759	4 299	8 850	- 114	- 6,1	- 4 551	- 51,4	
2 Nahrungsmittel tierischen Ursprungs		353 805	1 046 975	1 148 605	- 44 577	- 11,2	- 101 630	- 8,8	
3 Nahrungsmittel pflanzlichen Ursprungs		1 033 613	3 129 981	3 400 750	- 125 385	- 10,8	- 270 769	- 8,0	
4 Genussmittel		355 159	1 167 687	1 400 026	- 146 880	- 29,3	- 232 339	- 16,6	
5 Rohstoffe		6 440 364	20 624 797	23 748 917	- 2 532 712	- 28,2	- 3 124 120	- 13,2	
6 Halbwaren		2 085 299	5 947 243	6 727 654	- 224 484	- 9,7	- 780 411	- 11,6	
7 Vorerzeugnisse		2 179 023	6 787 472	7 101 151	- 227 544	- 9,5	- 313 679	- 4,4	
8 Enderzeugnisse		17 764 854	54 205 580	56 328 253	- 1 303 404	- 6,8	- 2 122 673	- 3,8	
9 Andere nicht aufgliederbare Warenverkehre		686 405	1 852 646	1 371 866	+ 228 835	+ 50,0	+ 480 780	+ 35,0	
	Insgesamt ...	30 900 286	94 766 711	101 236 106	- 4 376 276	- 12,4	- 6 469 395	- 6,4	

*) Außenhandelsergebnisse nach EGW-1-Stellern können über Genesis-Online abgerufen werden (Tabellen 51000-0005 jährlich, 51000-0006 monatlich bzw. Zeitreihen 51000BJ310 jährlich, 51000BM310 monatlich); Außenhandelsergebnisse nach EGW-1-Stellern und Ländern können über die Tabellen 51000-0007 jährlich und 51000-0008 monatlich bzw. die Zeitreihen 51000BJ311 jährlich und 51000BM311 abgerufen werden.

6.2 Werte nach Warenuntergruppen der Ernährungswirtschaft und der Gewerblichen Wirtschaft ¹⁾

6.2.1 Ausfuhr

Nr. der Klassifikation	Warenbenennung	2013		2012		Zu- (+) bzw. Abnahme (-)		Zu- (+) bzw. Abnahme (-)		
		März	Januar/März	gegenüber März 2012	gegenüber Januar/März 2012					
					in 1 000 Euro	in 1 000 Euro	%	%		
101	Pferde	5 082	43 950	23 633 -	2 289	- 31,1	+	20 317	+ 86,0	
102	Rinder	21 363	53 367	64 743 -	2 475	- 10,4	-	11 376	- 17,6	
103	Schweine	23 318	61 005	84 540 -	6 379	- 21,5	-	23 535	- 27,8	
105	Schafe	52	102	343 -	23	- 30,7	-	241	- 70,3	
107	Hausgeflügel	45 960	127 109	125 430 +	3 581	+ 8,4	+	1 679	+ 1,3	
109	Andere lebende Tiere	1 886	5 684	5 817 -	53	- 2,7	-	133	- 2,3	
201	Milch und Milchzeugnisse, ausgenommen Butter und Käse	380 435	1 158 063	1 122 233 -	5 076	- 1,3	+	35 830	+ 3,2	
202	Butter und andere Fettstoffe aus der Milch, einschl. Milchstreichfette	45 239	130 236	116 943 +	10 553	+ 30,4	+	13 293	+ 11,4	
203	Käse	304 293	897 677	865 601 -	824	- 0,3	+	32 076	+ 3,7	
204	Fleisch und Fleischwaren	751 291	2 249 987	2 297 652 -	73 406	- 8,9	-	47 665	- 2,1	
206	Fische und Krebstiere, Weichtiere	154 518	416 136	433 206 +	182	+ 0,1	-	17 070	- 3,9	
208	Tierische Öle und Fette	16 326	54 606	54 771 -	4 786	- 22,7	-	165	- 0,3	
209	Eier, Eiweiß und Eigelb	21 022	66 961	72 252 -	6 610	- 23,9	-	5 291	- 7,3	
211	Fischmehl, Fleischmehl und ähnliche Erzeugnisse	29 197	82 816	59 300 +	12 806	+ 78,1	+	23 516	+ 39,7	
219	Andere Nahrungsmittel tierischen Ursprungs	59 356	174 505	194 215 -	3 642	- 5,8	-	19 710	- 10,1	
301	Weizen	164 124	495 815	332 905 +	38 141	+ 30,3	+	162 910	+ 48,9	
302	Roggen	16 089	28 284	8 529 +	11 766	x	+	19 755	x	
303	Gerste	79 264	169 024	66 601 +	65 900	x	+	102 423	x	
304	Hafer	1 272	3 119	1 947 +	398	+ 45,5	+	1 172	+ 60,2	
305	Mais	46 740	100 031	71 443 +	15 530	+ 49,8	+	28 588	+ 40,0	
308	Sorghum, Hirse und sonstiges Getreide, ausgenommen Reis	3 705	12 592	6 924 +	895	+ 31,9	+	5 668	+ 81,9	
309	Reis und Reiserzeugnisse	4 931	15 411	18 787 -	1 226	- 19,9	-	3 376	- 18,0	
310	Getreidezeugnisse, ausgenommen Reiserzeugnisse	48 572	148 126	137 714 -	369	- 0,8	+	10 412	+ 7,6	
315	Backwaren und andere Zubereitungen aus Getreide	404 318	1 171 427	1 117 746 +	18 591	+ 4,8	+	53 681	+ 4,8	
316	Malz	18 601	54 461	55 020 -	3 348	- 15,3	-	559	- 1,0	
320	Saat- und Pflanzgut, ausgenommen Ölsaaten und sonstige Samen	77 523	200 165	196 827 +	6 494	+ 9,1	+	3 338	+ 1,7	
325	Hülsenfrüchte	3 520	9 395	9 388 -	637	- 15,3	+	7	+ 0,1	
335	Grün- und Raufutter	4 008	8 950	10 521 +	278	+ 7,5	-	1 571	- 14,9	
340	Kartoffeln und Kartoffelerzeugnisse	86 535	264 638	203 890 +	11 412	+ 15,2	+	60 748	+ 29,8	
345	Gemüse und sonstige Küchengewächse, frisch	29 506	74 910	62 618 +	7 292	+ 32,8	+	12 292	+ 19,6	
350	Frischobst, ausgenommen Südfrüchte	21 903	59 177	57 229 -	1 467	- 6,3	+	1 948	+ 3,4	
355	Südfrüchte	43 415	108 720	107 500 +	2 707	+ 6,6	+	1 220	+ 1,1	
360	Schalen- und Trockenfrüchte	50 517	160 760	152 790 -	6 003	- 10,6	+	7 970	+ 5,2	
370	Gemüsezubereitungen und Gemüsekonserven	46 473	142 799	142 755 -	3 578	- 7,1	+	44	+ 0,0	
372	Obstzubereitungen und Obstkonserven	48 069	122 393	130 525 +	2 338	+ 5,1	-	8 132	- 6,2	
375	Obst- und Gemüsesäfte	58 718	167 208	181 752 -	5 553	- 8,6	-	14 544	- 8,0	
377	Kakao und Kakaokerzeugnisse	253 797	849 468	847 662 -	20 722	- 7,5	+	1 806	+ 0,2	
379	Gewürze	17 703	56 003	47 240 +	500	+ 2,9	+	8 763	+ 18,5	
381	Zuckerrüben, Zucker und Zuckererzeugnisse	142 503	435 617	407 019 +	3 117	+ 2,2	+	28 598	+ 7,0	
383	Ölfrüchte	27 069	63 953	57 466 -	813	- 2,9	+	6 487	+ 11,3	
385	Pflanzliche Öle und Fette	199 363	553 552	538 945 +	13 192	+ 7,1	+	14 607	+ 2,7	
389	Ölkuchen	93 738	273 280	186 971 +	25 407	+ 37,2	+	86 309	+ 46,2	
393	Kleie, Abfallerzeugnisse zur Viehfütterung und sonstige Futtermittel	162 442	506 267	473 853 +	65	+ 0,0	+	32 414	+ 6,8	
395	Andere Nahrungsmittel pflanzlichen Ursprungs	396 970	1 157 254	1 107 232 +	7 930	+ 2,0	+	50 022	+ 4,5	
396	Lebende Pflanzen und Erzeugnisse der Ziergärtnerei	83 156	167 910	183 964 -	16 164	- 16,3	-	16 054	- 8,7	
401	Hopfen	20 820	66 508	64 104 -	898	- 4,1	+	2 404	+ 3,8	
402	Kaffee	225 726	671 611	709 106 -	19 883	- 8,1	-	37 495	- 5,3	
403	Tee und Mate	19 658	61 739	55 323 -	91	- 0,5	+	6 416	+ 11,6	
411	Rohtabak und Tabakerzeugnisse	329 875	923 536	1 024 052 -	11 477	- 3,4	-	100 516	- 9,8	
421	Bier	78 998	213 724	230 685 -	4 918	- 5,9	-	16 961	- 7,4	
423	Branntwein	86 620	290 907	284 016 -	4 782	- 5,2	+	6 891	+ 2,4	
425	Wein	86 703	235 285	218 149 +	2 027	+ 2,4	+	17 136	+ 7,9	
502	Chemiefasern, einschließlich Abfälle, Seidenraupenkokons	57 173	175 417	180 584 -	5 990	- 9,5	-	5 167	- 2,9	
503	Wolle und andere Tierhaare, roh und bearbeitet, Reißwolle	17 148	63 596	78 458 -	7 711	- 31,0	-	14 862	- 18,9	
504	Baumwolle, roh oder bearbeitet, Reißbaumwolle, Abfälle	4 226	12 871	17 497 -	2 532	- 37,5	-	4 626	- 26,4	
505	Flachs, Hanf, Jute, Hartfasern und sonstige pflanzliche Spinnstoffe	259	954	1 059 -	37	- 12,5	-	105	- 9,9	
506	Abfälle von Gespinnstwaren, Lumpen	27 324	76 276	80 367 -	2 029	- 6,9	-	4 091	- 5,1	
507	Felle zu Pelzwerk, roh	6 481	11 432	10 576 -	667	- 9,3	+	856	+ 8,1	
508	Felle und Häute, roh	22 541	69 680	72 842 -	5 352	- 19,2	-	3 162	- 4,3	
511	Rundholz	24 165	64 339	83 701 -	9 865	- 29,0	-	19 362	- 23,1	
513	Rohkautschuk	161 050	471 161	560 757 -	26 396	- 14,1	-	89 596	- 16,0	
516	Steinkohle und Steinkohlenbriketts	3 033	8 250	6 986 -	398	- 11,6	+	1 264	+ 18,1	
517	Braunkohle und Braunkohlenbriketts	8 249	22 993	27 035 -	722	- 8,0	-	4 042	- 15,0	
518	Erdöl und Erdgas	1 047 338	2 888 361	2 711 516 +	48 796	+ 4,9	+	176 845	+ 6,5	
519	Eisenerze	243	586	851 -	126	- 34,1	-	265	- 31,1	
520	Eisen- und manganhaltige Abbrände und Schlacken	1 889	6 553	7 511 -	991	- 34,4	-	958	- 12,8	
522	Kupfererze	2 624	5 637	5 452 +	2 430	x	+	185	+ 3,4	
523	Bleierze	3 778	3 778	6 669 +	3 778	x	-	2 891	- 43,3	
524	Zinkerze	5 669	14 539	68 +	5 631	x	+	14 471	x	
526	Nickelerze	44	44	10 +	34	+	340	+	34	x
528	Erze und Metallaschen	12 679	35 933	53 464 -	3 175	- 20,0	-	17 531	- 32,8	
529	Bauxit und Kryolith	1 343	2 982	3 185 +	280	+ 26,3	-	203	- 6,4	
530	Speisesalz und Industriessalz	12 675	45 991	35 153 +	2 758	+ 27,8	+	10 838	+ 30,8	
532	Steine und Erden	72 192	201 614	230 271 -	17 878	- 19,8	-	28 657	- 12,4	
534	Rohstoffe für chemische Erzeugnisse	43 822	133 513	128 180 +	3 003	+ 7,4	+	5 333	+ 4,2	
537	Edelsteine, Schmucksteine und Perlen, roh	860	2 564	3 591 -	859	- 50,0	-	1 027	- 28,6	
590	Andere Rohstoffe, auch Abfälle	82 408	254 708	297 484 -	15 484	- 15,8	-	42 776	- 14,4	
602	Rohseide und Seidengarne, künstliche und synthetische Fäden,	143 942	434 203	454 925 -	10 283	- 6,7	-	20 722	- 4,6	
603	Game aus Chemiefasern	15 115	45 600	51 698 -	1 306	- 8,0	-	6 098	- 11,8	
604	Game aus Wolle oder anderen Tierhaaren	14 672	40 447	52 489 -	4 099	- 21,8	-	12 042	- 22,9	
605	Game aus Baumwolle	14 071	36 856	41 172 -	456	- 3,1	-	4 316	- 10,5	
606	Game aus Flachs, Hanf, Jute, Hartfasern	336	1 670	1 166 -	28	- 7,7	+	504	+ 43,2	
607	Schnittholz	132 163	350 278	390 653 -	16 325	- 11,0	-	40 375	- 10,3	
608	Halbstoffe aus zellulosehaltigen Faserstoffen	73 691	197 171	172 816 +	16 320	+ 28,4	+	24 355	+ 14,1	
609	Kautschuk, bearbeitet	141 180	432 876	501 829 -	35 253	- 20,0	-	68 953	- 13,7	
611	Zement	33 797	87 581	112 081 -	14 201	- 29,6	-	24 500	- 21,9	
612	Mineralische Baustoffe	240 459	639 397	709 966 -	24 437	- 9,2	-	70 569	- 9,9	
641	Roheisen	5 965	15 891	23 571 -	5 295	- 47,0	-	7 680	- 32,6	
642	Abfälle und Schrott, aus Eisen oder Stahl	302 644	814 791	1 170 777 -	131 913	- 30,4	-	355 986	- 30,4	
643	Ferrolegierungen	31 894	77 725	88 962 +	1 841	+ 6,1	-	11 237	- 12,6	
644	Eisen oder Stahl in Rohformen, Halbzeug aus Eisen oder Stahl	87 693	299 115	260 557 -	7 775	- 8,1	+	38 558	+ 14,8	
645	Aluminium und Aluminiumlegierungen, einschließlich Abfälle und Schrott	157 239	453 131	530 987 -	25 018	- 13,7	-	77 856	- 14,7	
646	Kupfer und Kupferlegierungen, einschließlich Abfälle und Schrott	274 386	835 405	1 042 062 -	54 617	- 16,6	-	206 657	- 19,8	

6.2 Werte nach Warenuntergruppen der Ernährungswirtschaft und der Gewerblichen Wirtschaft¹⁾

6.2.1 Ausfuhr

Nr. der Klassifikation	Warenbenennung	2013		2012		Zu- (+) bzw. Abnahme (-)		Zu- (+) bzw. Abnahme (-)	
		März	Januar/März	gegenüber März 2012		gegenüber Januar/März 2012			
				in 1 000 Euro	%	in 1 000 Euro	%		
647	Nickel und Nickellegierungen, einschließlich Abfälle und Schrott	18 705	50 873	73 302 -	3 511	- 15,8	-	22 429	- 30,6
648	Blei und Bleilegierungen, einschließlich Abfälle und Schrott	19 329	82 628	87 373 -	19 815	- 50,6	-	4 745	- 5,4
649	Zinn und Zinnlegierungen, einschließlich Abfälle und Schrott	5 298	15 407	14 482 +	213	+ 4,2	+	925	+ 6,4
650	Zink und Zinklegierungen, einschließlich Abfälle und Schrott	15 700	50 636	79 314 -	13 264	- 45,8	-	28 678	- 36,2
656	Radioaktive Elemente und radioaktive Isotope	77 945	295 050	267 665 +	20 319	+ 35,3	+	27 385	+ 10,2
659	Andere unedle Metalle	47 196	131 010	164 525 -	8 845	- 15,8	-	33 515	- 20,4
661	Fettsäuren, Paraffin, Vaseline und Wachse	81 700	252 644	272 811 -	14 175	- 14,8	-	20 167	- 7,4
665	Koks und Schmelzkoks, aus Steinkohle oder Braunkohle	7 930	30 494	24 419 -	112	- 1,4	+	96 769	+ 24,9
667	Rückstände der Erdöl- und Steinkohlenteerdestillation	55 171	131 193	156 629 -	13 419	- 19,6	-	25 436	- 16,2
669	Mineralerzeugnisse	1 202 460	3 536 842	3 503 078 -	60 564	- 4,8	+	33 764	+ 1,0
671	Teer und Teerdestillationserzeugnisse	222 494	692 714	543 414 -	13 582	- 5,8	+	149 300	+ 27,5
673	Düngemittel	277 630	789 989	817 438 -	43 018	- 13,4	-	27 449	- 3,4
679	Chemische Halbwaren	495 940	1 437 693	1 340 924 +	39 301	+ 8,6	+	96 769	+ 7,2
683	Gold für gewerbliche Zwecke	500 334	1 547 459	1 875 909 -	225 698	- 31,1	-	328 450	- 17,5
690	Andere Halbwaren	769 406	2 244 340	2 249 729 -	32 139	- 4,0	-	5 389	- 0,2
701	Gewebe, Gewirke und Gestricke aus Seide, künstlichen oder synth. Fäden	73 472	214 991	231 856 -	7 115	- 9,5	-	16 865	- 7,3
702	Gewebe, Gewirke und Gestricke aus Chemiefasern	173 419	501 247	526 881 -	9 508	- 5,2	-	25 634	- 4,9
703	Gewebe, Gewirke und Gestricke aus Wolle oder anderen Tierhaaren	17 227	43 011	56 985 -	6 226	- 26,5	-	13 974	- 24,5
704	Gewebe, Gewirke und Gestricke aus Baumwolle	64 976	202 457	208 418 -	7 359	- 10,2	-	5 961	- 2,9
705	Gewebe, Gewirke und Gestricke aus Flachs, Hanf, Jute, Hartfasern	7 844	24 733	28 384 -	1 151	- 12,8	-	3 651	- 12,9
706	Leder	58 106	161 290	168 615 -	2 045	- 3,4	-	7 325	- 4,3
707	Pelzfelle, gebeugt oder zugerichtet	6 493	15 536	15 495 -	594	- 8,4	+	41	+ 0,3
708	Papier und Pappe	742 315	2 015 955	2 148 411 -	1 293	- 0,2	-	132 456	- 6,2
709	Sperrholz, Span- und Faserplatten, Furnierblätter	196 801	583 933	592 358 -	7 498	- 3,7	-	8 425	- 1,4
711	Glas	172 803	496 216	527 770 -	13 586	- 7,3	-	31 554	- 6,0
732	Kunststoffe	1 965 221	5 921 233	5 917 995 -	60 465	- 3,0	+	3 238	+ 0,1
734	Farben, Lacke und Kitte	842 921	2 487 319	2 582 097 -	72 435	- 7,9	-	94 778	- 3,7
736	Dextrine, Gelatine und Leime	147 114	454 079	464 161 -	10 532	- 6,7	-	10 082	- 2,2
738	Sprengstoffe, Schießbedarf und Zündwaren	27 165	76 858	92 022 -	9 489	- 25,9	-	15 164	- 16,5
740	Pharmazeutische Grundstoffe	572 138	2 148 835	1 980 971 -	6 148	- 1,1	+	167 864	+ 8,5
749	Chemische Vorerzeugnisse	1 943 079	5 806 122	6 038 894 -	217 074	- 10,0	-	232 772	- 3,9
751	Rohre aus Eisen oder Stahl	577 996	1 653 863	1 862 108 -	149 504	- 20,6	-	208 245	- 11,2
753	Stäbe und Profile aus Eisen oder Stahl	317 415	989 780	1 132 582 -	73 052	- 18,7	-	142 802	- 12,6
755	Blech aus Eisen oder Stahl	902 213	2 855 774	3 165 668 -	204 979	- 18,5	-	309 894	- 9,8
757	Draht aus Eisen oder Stahl	189 356	540 515	606 414 -	15 821	- 7,7	-	65 899	- 10,9
759	Eisenbahnoberbaumaterial	19 227	48 828	36 399 +	2 188	+ 12,8	+	12 429	+ 34,1
771	Halbzeuge aus Kupfer und Kupferlegierungen	570 530	1 717 861	1 854 495 -	63 502	- 10,0	-	136 634	- 7,4
772	Halbzeuge aus Aluminium	586 289	1 720 921	1 693 996 -	32 912	- 5,3	+	26 925	+ 1,6
779	Halbzeuge aus anderen unedlen Metallen	94 775	291 673	309 241 -	15 092	- 13,7	-	17 568	- 5,7
781	Halbzeuge aus Edelmetallen	114 133	374 376	469 155 -	36 072	- 24,0	-	94 779	- 20,2
790	Andere Vorerzeugnisse	13 725	38 764	36 336 +	1 521	+ 12,5	+	2 428	+ 6,7
801	Bekleidung aus Gewirken oder Gestricken aus Seide oder Chemiefasern	245 595	709 774	691 223 +	3 535	+ 1,5	+	18 551	+ 2,7
802	Bekleidung aus Gewirken oder Gestricken aus Wolle oder and. Tierhaaren	8 169	34 854	38 330 -	2 240	- 21,5	-	3 476	- 9,1
803	Bekleidung aus Gewirken oder Gestricken aus Baumwolle	282 588	821 362	849 414 -	11 523	- 3,9	-	28 052	- 3,3
804	Bekleidung aus Seide oder Chemiefasern, ausg. aus Gewirken, Gestricken	207 664	651 249	655 550 -	1 911	- 0,9	-	4 301	- 0,7
805	Bekleidung aus Wolle und Tierhaaren, ausg. aus Gewirken, Gestricken	38 299	140 696	157 318 -	5 079	- 11,7	-	16 622	- 10,6
806	Bekleidung aus Baumwolle, ausgenommen aus Gewirken, Gestricken	383 503	1 092 572	1 133 157 -	13 606	- 3,4	-	40 585	- 3,6
807	Bekleidung aus Flachs, Hanf	48 715	139 160	163 054 -	7 220	- 12,9	-	23 894	- 14,7
808	Kopfbedeckungen	22 316	67 374	66 772 +	1 195	+ 5,7	+	602	+ 0,9
809	Andere Textilerzeugnisse	462 275	1 354 475	1 417 517 -	61 195	- 11,7	-	63 042	- 4,4
810	Pelzwaren	2 347	9 468	9 482 +	227	+ 10,7	+	14	- 0,1
811	Schuhe	322 550	1 035 259	1 018 160 -	6 575	- 2,0	+	17 099	+ 1,7
812	Lederwaren und Lederbekleidung (ausgenommen Schuhe)	124 228	375 091	382 806 +	2 862	+ 2,4	-	7 715	- 2,0
813	Papierwaren	774 777	2 310 944	2 318 507 -	62 797	- 7,5	-	7 563	- 0,3
814	Druckerzeugnisse	321 327	949 108	992 940 -	24 330	- 7,0	-	43 832	- 4,4
815	Holzwaren (ohne Möbel)	136 746	386 331	403 729 -	14 644	- 9,7	-	17 398	- 4,3
816	Kautschukwaren	831 700	2 396 598	2 535 214 -	78 900	- 8,7	-	138 616	- 5,5
817	Waren aus Stein	48 323	140 615	153 921 -	9 002	- 15,7	-	13 306	- 8,6
818	Keramische Erzeugnisse (ohne Baukeramik)	166 126	463 464	485 111 -	8 399	- 4,8	-	21 647	- 4,5
819	Glaswaren	233 926	681 409	685 809 -	9 507	- 3,9	-	4 400	- 0,6
820	Werkzeuge, Schneidwaren und Essbestecke aus unedlen Metallen	575 319	1 645 385	1 698 786 -	47 719	- 7,7	-	53 401	- 3,1
823	Waren aus Kupfer und Kupferlegierungen	77 204	227 756	252 025 -	7 567	- 8,9	-	24 269	- 9,6
829	Eisen-, Blech- und Metallwaren	2 479 754	7 209 855	7 581 220 -	236 305	- 8,7	-	371 365	- 4,9
831	Waren aus Wachs oder Fetten	58 052	186 581	187 746 -	6 254	- 9,7	-	1 165	- 0,6
832	Waren aus Kunststoffen	2 227 740	6 507 835	6 776 248 -	192 915	- 8,0	-	268 413	- 4,0
833	Fotochemische Erzeugnisse	84 813	256 121	251 565 -	9 632	- 10,2	+	4 556	+ 1,8
834	Pharmazeutische Erzeugnisse	4 390 626	13 369 798	12 616 470 -	7 847	- 0,2	+	753 328	+ 6,0
835	Duftstoffe und Körperpflegemittel	565 130	1 637 267	1 563 713 -	36 610	- 6,1	+	73 554	+ 4,7
839	Andere chemische Enderzeugnisse	1 884 662	5 501 144	5 361 518 -	33 144	- 1,7	+	139 626	+ 2,6
841	Kraftmaschinen (ohne Motoren für Ackerschlepper, Luft- und Straßenfahrz.)	699 066	1 863 851	2 492 785 -	225 399	- 24,4	-	628 934	- 25,2
842	Pumpen und Kompressoren	991 334	2 889 583	3 061 536 -	68 413	- 6,5	-	171 953	- 5,6
843	Armaturen	741 312	2 184 118	2 205 847 -	71 417	- 8,8	-	21 729	- 1,0
844	Lager, Getriebe, Zahnräder und Antriebs-elemente	1 110 073	3 204 944	3 588 527 -	148 619	- 11,8	-	383 583	- 10,7
845	Hebezeuge und Fördermittel	840 833	2 374 779	2 402 767 -	58 915	- 6,5	-	27 988	- 1,2
846	Landwirtschaftliche Maschinen (einschließlich Ackerschlepper)	880 234	2 302 013	2 231 816 -	46 047	- 5,0	+	70 197	+ 3,1
847	Maschinen für das Textil-, Bekleidungs- und Ledergewerbe	386 886	1 004 040	1 004 789 +	23 744	+ 6,5	-	749	- 0,1
848	Maschinen für das Ernährungsgewerbe und die Tabakverarbeitung	271 362	737 629	688 743 -	3 049	- 1,1	+	48 886	+ 7,1
849	Bergwerks-, Bau- und Baustoffmaschinen	771 770	2 120 676	2 533 416 -	210 724	- 21,4	-	412 740	- 16,3
850	Guss- und Walzwerkstechnik	74 707	209 861	205 642 +	25 520	+ 51,9	+	4 219	+ 2,1
851	Maschinen für die Be- und Verarbeitung von Kautschuk oder Kunststoffen	371 794	1 022 679	1 143 749 -	14 299	- 3,7	-	121 070	- 10,6
852	Werkzeugmaschinen	1 278 042	3 746 141	3 999 593 -	189 336	- 12,9	-	253 452	- 6,3
853	Büromaschinen und automatische Datenverarbeitungs-maschinen	1 459 392	4 408 048	4 609 096 -	185 716	- 11,3	-	201 048	- 4,4
854	Maschinen für das Papier- und Druckgewerbe	447 854	1 143 888	1 079 896 -	5 024	- 1,1	+	63 992	+ 5,9
859	Andere Maschinen	3 127 064	8 782 910	9 127 620 -	247 027	- 7,3	-	344 710	- 3,8
860	Sportgeräte	60 473	167 063	179 727 -	1 517	- 2,4	-	12 664	- 7,0
861	Geräte zur Elektrizitätserzeugung und -verteilung	3 974 507	11 453 443	11 830 321 -	223 988	- 5,3	-	376 878	- 3,2
862	Elektrische Lampen und Leuchten	355 508	1 054 814	1 071 190 -	25 738	- 6,8	-	16 376	- 1,5
863	Nachrichtentechnische Geräte und Einrichtungen	961 050	2 571 113	2 779 524 -	27 063	- 2,7	-	208 411	- 7,5
864	Rundfunk- und Fernsehgeräte, phono- und videotechnische Geräte	484 464	1 461 255	1 481 456 -	21 999	- 4,3	-	20 201	- 1,4
865	Elektronische Bauelemente	1 360 198	3 803 900	4 049 452 -	36 338	- 2,6	-	245 552	- 6,1
869	Andere elektrotechnische Erzeugnisse	1 382 070	4 108 456	4 225 649 -	120 243	- 8,0	-	117 193	- 2,8
871	Medizinische Geräte und orthopädische Vorrichtungen	1 699 708	4 676 623	4 507 177 +	35 461	+ 2,1	+	169 446	+ 3,8
872	Mess-, steuerungs- und regelungstechnische Erzeugnisse	2 252 494	6 314 181	6 582 099 -	161 576	- 6,7	-	267 918	- 4,1

6.2 Werte nach Warenuntergruppen der Ernährungswirtschaft und der Gewerblichen Wirtschaft *)

6.2.1 Ausfuhr

Nr. der Klassifikation	Warenbenennung	2013		2012		Zu- (+) bzw. Abnahme (-)		Zu- (+) bzw. Abnahme (-)				
		März	Januar/März	gegenüber März 2012		gegenüber Januar/März 2012						
		in 1 000 Euro		in 1 000 Euro	%	in 1 000 Euro	%					
873	Optische und fotografische Geräte	482 990	1 335 389	1 391 874	-	28 836	-	5,6	-	56 485	-	4,1
874	Uhren	125 238	352 994	323 529	+	5 091	+	4,2	+	29 465	+	9,1
875	Möbel	753 258	2 176 191	2 348 603	-	97 678	-	11,5	-	172 412	-	7,3
876	Musikinstrumente	35 789	104 675	110 070	-	1 493	-	4,0	-	5 395	-	4,9
877	Spielwaren	156 597	448 454	619 384	-	67 224	-	30,0	-	170 930	-	27,6
878	Schmuckwaren, Gold- und Silberschmiedewaren	183 626	476 181	465 777	+	6 558	+	3,7	+	10 404	+	2,2
881	Schienenfahrzeuge	267 183	727 594	983 217	-	111 081	-	29,4	-	255 623	-	26,0
882	Wasserfahrzeuge	754 394	1 128 304	954 892	+	636 789	x		+	173 412	+	18,2
883	Luftfahrzeuge	3 208 784	9 112 945	8 927 143	+	5 572	+	0,2	+	185 802	+	2,1
884	Fahrgestelle, Karosserien, Motoren, Teile und Zubehör für Kraftfahrzeuge	5 548 665	16 419 158	17 016 469	-	395 704	-	6,7	-	597 311	-	3,5
885	Personenkraftwagen und Wohnmobile	9 736 901	27 702 624	30 181 198	-	1 312 407	-	11,9	-	2 478 574	-	8,2
886	Busse	90 162	171 258	211 924	-	10 252	-	10,2	-	40 666	-	19,2
887	Lastkraftwagen und Spezialfahrzeuge	1 351 383	3 447 451	3 775 268	-	136 446	-	9,2	-	327 817	-	8,7
888	Fahrräder	79 901	194 310	182 174	+	13 831	+	20,9	+	12 136	+	6,7
889	Andere Fahrzeuge	445 607	1 254 229	1 412 823	-	56 237	-	11,2	-	158 594	-	11,2
891	Vollständige Fabrikationsanlagen	272 842	968 557	628 537	+	21 938	+	8,7	+	340 020	+	54,1
896	Andere Enderzeugnisse	1 014 160	2 801 315	3 169 728	-	149 611	-	12,9	-	368 413	-	11,6
901	Rückwaren	217 058	681 539	753 631	-	49 401	-	18,5	-	72 092	-	9,6
903	Ersatzlieferungen	71 876	201 818	221 155	-	1 489	-	2,0	-	19 337	-	8,7
904	Andere nicht aufgliederbare Warenverkehre	3 962 134	10 559 639	5 288 170	+	2 135 767	+	116,9	+	5 271 469	+	99,7
	Insgesamt ...	94 569 953	271 749 458	275 952 858	-	4 188 529	-	4,2	-	4 203 400	-	1,5

*) Außenhandelsergebnisse nach EGW-3-Stellern können über Genesis-Online abgerufen werden (Tabellen 51000-0005 jährlich, 51000-0006 monatlich bzw. Zeitreihen 51000B)330 jährlich, 51000BM330 monatlich).

6.2 Werte nach Warenuntergruppen der Ernährungswirtschaft und der Gewerblichen Wirtschaft*)

6.2.2 Einfuhr

Nr. der Klassifikation	Warenbenennung	2013		2012		Zu- (+) bzw. Abnahme (-)		Zu- (+) bzw. Abnahme (-)		
		März	Januar/März	März	Januar/März	gegenüber		gegenüber		
						gegenüber März 2012	gegenüber Januar/März 2012	in 1 000 Euro	%	
		in 1 000 Euro		in 1 000 Euro		%		in 1 000 Euro		
101	Pferde	1 413	3 436	8 495	-	40	- 2,8	-	5 059	- 59,6
102	Rinder	7 840	19 417	15 513	+	745	+ 10,5	+	3 904	+ 25,2
103	Schweine	106 785	322 618	314 085	+	759	+ 0,7	+	8 533	+ 2,7
105	Schafe	649	1 322	1 749	+	9	+ 1,4	+	427	+ 24,4
107	Hausgeflügel	22 023	66 059	60 911	+	962	+ 4,6	+	5 148	+ 8,5
109	Andere lebende Tiere	2 026	5 715	6 512	-	321	- 13,7	-	797	- 12,2
201	Milch und Milcherzeugnisse, ausgenommen Butter und Käse	163 291	500 143	559 195	-	27 661	- 14,5	-	59 052	- 10,6
202	Butter und andere Fettstoffe aus der Milch, einschl. Milchtreichfette	33 074	92 337	110 331	-	9 492	- 22,3	-	17 994	- 16,3
203	Käse	265 359	726 619	762 820	-	15 401	- 5,5	-	36 201	- 4,7
204	Fleisch und Fleischwaren	502 945	1 504 137	1 666 723	-	96 033	- 16,0	-	162 586	- 9,8
206	Fische und Krebstiere, Weichtiere	304 461	894 219	958 467	-	18 541	- 5,7	-	64 248	- 6,7
208	Tierische Öle und Fette	6 756	21 664	22 483	-	2 086	- 23,6	-	819	- 3,6
209	Eier, Eiweiß und Eigelb	61 537	182 550	188 725	-	19 534	- 24,1	-	6 175	- 3,3
211	Fischmehl, Fleischmehl und ähnliche Erzeugnisse	15 360	71 705	59 310	-	9 282	- 37,7	+	12 395	+ 20,9
219	Andere Nahrungsmittel tierischen Ursprungs	68 927	217 803	225 688	-	4 097	- 5,6	-	7 885	- 3,5
301	Weizen	83 393	234 743	181 905	+	19 130	+ 29,8	+	52 838	+ 29,0
302	Roggen	5 076	16 715	12 248	+	1 939	+ 61,8	+	4 467	+ 36,5
303	Gerste	23 866	59 185	78 660	-	9 683	- 28,9	-	19 475	- 24,8
304	Hafer	4 453	15 505	13 553	-	649	- 12,7	+	1 952	+ 14,4
305	Mais	88 703	244 392	257 395	+	15 040	+ 20,4	+	13 003	- 5,1
308	Sorghum, Hirse und sonstiges Getreide, ausgenommen Reis	4 236	18 772	8 679	+	1 247	+ 41,7	+	10 093	x
309	Reis und Reiserzeugnisse	20 386	70 689	76 932	-	8 852	- 30,3	-	6 243	- 8,1
310	Getreideerzeugnisse, ausgenommen Reiserzeugnisse	24 241	66 638	64 681	+	460	+ 1,9	+	1 957	+ 3,0
315	Backwaren und andere Zubereitungen aus Getreide	217 084	661 833	631 244	-	5 112	- 2,3	+	30 589	+ 4,8
316	Malz	7 592	20 532	22 308	+	22	+ 0,3	-	1 776	- 8,0
320	Saat- und Pflanzgut, ausgenommen Ölsaaten und sonstige Samen	32 506	93 939	92 645	+	3 061	+ 10,4	+	1 294	+ 1,4
325	Hülsenfrüchte	8 953	25 783	21 716	+	1 457	+ 19,4	+	4 067	+ 18,7
335	Grün- und Raufutter	2 514	8 043	11 219	-	945	- 27,3	-	3 176	- 28,3
340	Kartoffeln und Kartoffelerzeugnisse	57 402	147 514	116 795	+	10 975	+ 23,6	+	30 719	+ 26,3
345	Gemüse und sonstige Küchengewächse, frisch	361 798	983 865	1 013 964	-	15 311	- 4,1	-	30 099	- 3,0
350	Frischobst, ausgenommen Südfrüchte	135 811	340 321	343 008	-	2 201	- 1,6	-	2 687	- 0,8
355	Südfrüchte	195 006	629 264	613 747	+	12 902	+ 7,1	+	15 517	+ 2,5
360	Schalen- und Trockenfrüchte	147 607	489 878	496 233	-	18 192	- 11,0	-	6 355	- 1,3
370	Gemüsezubereitungen und Gemüsekonserven	150 731	448 312	481 987	-	11 749	- 7,2	-	33 675	- 7,0
372	Obstzubereitungen und Obstkonserven	95 358	284 316	313 535	-	13 900	- 12,7	-	29 219	- 9,3
375	Obst- und Gemüsesäfte	92 073	277 077	331 617	-	18 341	- 16,6	-	54 540	- 16,4
377	Kakao und Kakaoverzeugnisse	195 572	681 195	813 302	-	85 432	- 30,4	-	132 107	- 16,2
379	Gewürze	31 770	98 313	93 642	-	1 241	- 3,8	+	4 671	+ 5,0
381	Zuckerrüben, Zucker und Zuckererzeugnisse	131 722	359 874	352 241	-	765	- 0,6	+	7 633	+ 2,2
383	Ölfrüchte	337 896	994 937	923 426	+	34 445	+ 11,4	+	71 511	+ 7,7
385	Pflanzliche Öle und Fette	200 336	609 801	834 140	-	84 094	- 29,6	-	224 339	- 26,9
389	Ölkuchen	99 546	333 326	333 314	-	9 953	- 9,1	+	12	+ 0,0
393	Kleie, Abfallerzeugnisse zur Viehfütterung und sonstige Futtermittel	113 759	389 441	373 226	-	18 095	- 13,7	-	16 215	+ 4,3
395	Andere Nahrungsmittel pflanzlichen Ursprungs	252 891	729 386	741 107	-	4 898	- 1,9	-	11 721	- 1,6
396	Lebende Pflanzen und Erzeugnisse der Ziergärtnerei	248 383	585 370	667 587	-	61 086	- 19,7	-	82 217	- 12,3
401	Hopfen	1 842	6 639	5 969	-	540	- 22,7	+	670	+ 11,2
402	Kaffee	272 338	914 690	1 139 790	-	137 436	- 33,5	-	225 100	- 19,7
403	Tee und Mate	16 656	51 787	49 302	+	2 207	+ 15,3	+	2 485	+ 5,0
411	Rohtabak und Tabakerzeugnisse	144 880	419 810	427 493	-	13 074	- 8,3	-	7 683	- 1,8
421	Bier	33 833	86 242	93 575	-	4 107	- 10,8	-	7 333	- 7,8
423	Branntwein	137 266	414 446	444 571	-	7 820	- 5,4	-	30 125	- 6,8
425	Wein	203 578	598 589	580 523	-	13 236	- 6,1	+	18 066	+ 3,1
502	Chemiefasern, einschließlich Abfälle, Seidenraupenkokons	54 817	173 077	186 690	-	7 573	- 12,1	-	13 613	- 7,3
503	Wolle und andere Tierhaare, roh und bearbeitet, Reißwolle	19 299	105 284	99 130	-	18 763	- 49,3	+	6 154	+ 6,2
504	Baumwolle, roh oder bearbeitet, Reißbaumwolle, Abfälle	11 980	33 110	38 379	+	114	+ 1,0	-	5 269	+ 13,7
505	Flachs, Hanf, Jute, Hartfasern und sonstige pflanzliche Spinnstoffe	1 163	3 367	4 689	-	643	- 35,6	-	1 322	- 28,2
506	Abfälle von Gespinnstwaren, Lumpen	5 078	10 904	18 509	-	3 376	- 39,9	-	7 605	- 41,1
507	Felle zu Pelzwerk, roh	6 173	11 046	12 364	-	1 03	- 1,6	-	1 318	- 10,7
508	Felle und Häute, roh	12 385	37 008	36 787	-	548	- 4,2	+	221	+ 0,6
511	Rundholz	53 559	118 380	124 793	+	2 845	+ 5,6	-	6 413	- 5,1
513	Rohkautschuk	170 557	528 929	682 228	-	58 016	- 25,4	-	153 299	- 22,5
516	Steinkohle und Steinkohlenbriketts	401 421	1 104 117	1 282 048	-	36 552	- 8,3	-	177 931	- 13,9
517	Braunkohle und Braunkohlenbriketts	192	698	229	+	80	+ 71,4	+	469	x
518	Erdöl und Erdgas	7 249 378	23 709 535	25 675 933	-	2 263 663	- 23,8	-	1 966 398	- 7,7
519	Eisenerze	460 641	1 106 685	1 207 400	-	23 118	- 4,8	-	100 715	- 8,3
520	Eisen- und manganhaltige Abbrände und Schlacken	348	9 829	11 604	-	9 190	- 96,4	-	1 775	- 15,3
522	Kupfernerze	180 656	481 803	664 741	-	100 936	- 35,8	-	182 938	- 27,5
523	Bleierze	46 601	152 074	129 204	-	29 280	- 38,6	+	22 870	+ 17,7
524	Zinkerze	8 881	26 959	31 042	-	5 490	- 38,2	-	4 083	- 13,2
526	Nickelerze	154	551	490	-	117	- 43,2	+	61	+ 12,4
528	Erze und Metallaschen	112 454	306 854	406 492	-	27 987	- 19,9	-	99 638	- 24,5
529	Bauxit und Kryolith	10 540	26 869	40 487	-	3 352	- 24,1	-	13 618	- 33,6
530	Speisesalz und Industriesalz	11 692	34 409	32 997	+	838	+ 7,7	+	1 412	+ 4,3
532	Steine und Erden	89 344	256 204	274 826	-	4 337	- 4,6	-	18 622	- 6,8
534	Rohstoffe für chemische Erzeugnisse	32 336	100 661	124 971	+	4 811	+ 17,5	-	24 310	- 19,5
537	Edelsteine, Schmucksteine und Perlen, roh	3 540	10 220	12 498	-	1 301	- 26,9	-	2 278	- 18,2
590	Andere Rohstoffe, auch Abfälle	81 859	253 216	268 365	-	13 876	- 14,5	-	15 149	- 5,6
602	Rohseide und Seidengarne, künstliche und synthetische Fäden	78 200	224 834	240 364	-	5 759	- 6,8	-	15 530	- 6,5
603	Garne aus Chemiefasern	19 627	57 550	58 691	+	170	+ 0,9	-	1 141	- 1,9
604	Garne aus Wolle oder anderen Tierhaaren	15 658	45 777	51 268	+	2 480	+ 18,8	-	5 491	- 10,7
605	Garne aus Baumwolle	19 853	56 658	59 228	+	2 236	+ 12,7	-	2 570	- 4,3
606	Garne aus Flachs, Hanf, Jute, Hartfasern	695	2 620	2 065	+	128	+ 22,6	+	555	+ 26,9
607	Schnittholz	90 498	258 374	335 049	-	31 685	- 25,9	-	76 675	- 22,9
608	Halbstoffe aus zellulosehaltigen Faserstoffen	222 833	641 912	705 940	-	11 468	- 4,9	-	64 028	- 9,1
609	Kautschuk, bearbeitet	55 491	175 848	232 281	-	24 610	- 30,7	-	56 433	- 24,3
611	Zement	10 266	25 134	28 867	-	652	- 6,0	-	3 733	- 12,9
612	Mineralische Baustoffe	108 834	307 262	347 622	-	16 831	- 13,4	-	40 360	- 11,6
641	Roheisen	14 398	48 505	103 310	-	21 497	- 59,9	-	54 805	- 53,0
642	Abfälle und Schrott, aus Eisen oder Stahl	162 469	481 561	523 604	-	38 847	- 19,3	-	42 043	- 8,0
643	Ferrolegierungen	160 772	464 592	534 934	-	33 709	- 17,3	-	70 342	- 13,1
644	Eisen oder Stahl in Rohformen, Halbzeug aus Eisen oder Stahl	114 269	300 327	345 789	+	9 970	+ 9,6	-	45 462	- 13,1
645	Aluminium und Aluminiumlegierungen, einschließlich Abfälle und Schrott	468 902	1 286 797	1 301 000	-	16 180	- 3,3	-	14 203	- 1,1
646	Kupfer und Kupferlegierungen, einschließlich Abfälle und Schrott	656 987	1 945 728	2 114 421	-	113 008	- 14,7	-	168 693	- 8,0

6.2 Werte nach Warenuntergruppen der Ernährungswirtschaft und der Gewerblichen Wirtschaft^{*)}

6.2.2 Einfuhr

Nr. der Klassifikation	Warenbenennung	2013		2012		Zu- (+) bzw. Abnahme (-) gegenüber März 2012		Zu- (+) bzw. Abnahme (-) gegenüber Januar/März 2012		
		März	Januar/März			in 1 000 Euro	%	in 1 000 Euro	%	
										in 1 000 Euro
647	Nickel und Nickellegierungen, einschließlich Abfälle und Schrott	84 021	293 413	360 044	-	41 112	- 32,9	-	66 631	- 18,5
648	Blei und Bleilegierungen, einschließlich Abfälle und Schrott	29 838	87 091	83 552	-	3 907	- 11,6	+	3 539	+ 4,2
649	Zinn und Zinnlegierungen, einschließlich Abfälle und Schrott	27 859	89 333	88 610	-	2 558	- 8,4	+	723	+ 0,8
650	Zink und Zinklegierungen, einschließlich Abfälle und Schrott	57 740	174 501	167 807	-	8 166	- 12,4	+	6 694	+ 4,0
656	Radioaktive Elemente und radioaktive Isotope	135 296	253 420	269 645	-	12 886	- 8,7	-	16 225	- 6,0
659	Andere unedle Metalle	52 562	173 244	232 902	-	34 390	- 39,6	-	59 658	- 25,6
661	Fettsäuren, Paraffin, Vaseline und Wachse	61 041	192 718	223 292	-	11 275	- 15,6	-	30 574	- 13,7
665	Koks und Schmelzkoks, aus Steinkohle oder Braunkohle	54 990	170 674	237 338	-	44 632	- 44,8	-	66 664	- 28,1
667	Rückstände der Erdöl- und Steinkohlenteerdestillation	45 007	100 009	112 935	+	1 029	+ 2,3	-	12 926	- 11,4
669	Mineralölzerzeugnisse	2 238 199	6 171 601	6 969 383	-	239 097	- 9,7	-	797 782	- 11,4
671	Teer und Teerdestillationserzeugnisse	121 159	370 915	295 568	+	20 432	+ 20,3	+	75 347	+ 25,5
673	Düngemittel	132 473	410 327	391 629	-	48 036	- 26,6	+	18 698	+ 4,8
679	Chemische Halbwaren	485 932	1 419 841	1 309 491	-	39 119	- 7,5	+	110 350	+ 8,4
683	Gold für gewerbliche Zwecke	317 709	1 059 418	1 367 635	+	5 021	+ 1,6	-	308 217	- 22,5
690	Andere Halbwaren	650 608	1 990 755	2 272 212	-	176 566	- 21,3	-	281 457	- 12,4
701	Gewebe, Gewirke und Gestricke aus Seide, künstlichen oder synth. Fäden	59 533	178 810	199 165	-	9 111	- 13,3	-	20 355	- 10,2
702	Gewebe, Gewirke und Gestricke aus Chemiefasern	82 229	241 916	270 345	-	11 177	- 12,0	-	28 429	- 10,5
703	Gewebe, Gewirke und Gestricke aus Wolle oder anderen Tierhaaren	18 944	42 983	56 565	-	4 085	- 17,7	-	13 582	- 24,0
704	Gewebe, Gewirke und Gestricke aus Baumwolle	48 885	152 885	156 111	-	2 424	- 4,7	-	3 226	- 2,1
705	Gewebe, Gewirke und Gestricke aus Flachs, Hanf, Jute, Hartfasern	8 719	26 823	33 739	-	1 963	- 18,4	-	6 916	- 20,5
706	Leder	48 524	143 959	160 319	-	6 132	- 11,2	-	16 360	- 10,2
707	Pelzfelle, geegerbt oder zugerichtet	2 562	9 875	11 465	-	1 294	- 33,6	-	1 590	- 13,9
708	Papier und Pappe	601 635	1 747 422	1 852 172	-	35 400	- 5,6	-	104 750	- 5,7
709	Sperrholz, Span- und Faserplatten, Furnierblätter	125 727	420 319	467 811	-	28 527	- 18,5	-	47 492	- 10,2
711	Glas	108 403	309 682	357 478	-	15 216	- 12,3	-	47 796	- 13,4
732	Kunststoffe	1 243 378	3 711 773	3 957 218	-	172 411	- 12,2	-	245 445	- 6,2
734	Farben, Lacke und Kitte	422 595	1 265 299	1 325 726	-	53 293	- 11,2	-	60 427	- 4,6
736	Dextrine, Gelatine und Leime	91 042	249 401	256 211	-	325	- 0,4	-	6 810	- 2,7
738	Sprengstoffe, Schießbedarf und Zündwaren	20 931	51 492	67 835	-	1 030	- 4,7	-	16 343	- 24,1
740	Pharmazeutische Grundstoffe	847 091	2 261 912	2 482 200	-	54 238	- 6,0	-	220 288	- 8,9
749	Chemische Vorerzeugnisse	1 318 717	4 163 315	4 351 382	-	302 905	- 18,7	-	188 067	- 4,3
751	Rohre aus Eisen oder Stahl	274 776	822 316	984 192	-	63 908	- 18,9	-	161 876	- 16,4
753	Stäbe und Profile aus Eisen oder Stahl	315 096	934 035	1 202 797	-	86 534	- 21,5	-	268 762	- 22,3
755	Blech aus Eisen oder Stahl	838 938	2 626 875	3 133 588	-	273 654	- 24,6	-	506 713	- 16,2
757	Draht aus Eisen oder Stahl	160 011	501 745	602 874	-	48 959	- 23,4	-	101 129	- 16,8
759	Eisenbahnoberbaumaterial	20 458	39 218	39 684	+	1 328	+ 6,9	-	466	- 1,2
771	Halbzeuge aus Kupfer und Kupferlegierungen	188 854	552 547	553 770	+	747	+ 0,4	-	1 223	- 0,2
772	Halbzeuge aus Aluminium	360 406	1 123 439	1 266 433	-	98 011	- 21,4	-	142 994	- 11,3
779	Halbzeuge aus anderen unedlen Metallen	63 240	189 503	230 535	-	23 836	- 27,4	-	41 032	- 17,8
781	Halbzeuge aus Edelmetallen	125 878	376 107	405 449	+	26 264	+ 26,4	-	29 342	- 7,2
790	Andere Vorerzeugnisse	5 938	17 912	18 460	+	48	+ 0,8	-	548	- 3,0
801	Bekleidung aus Gewirken oder Gestricen aus Seide oder Chemiefasern	357 612	1 161 266	1 111 704	+	10 475	+ 3,0	+	49 562	+ 4,5
802	Bekleidung aus Gewirken oder Gestricen aus Wolle oder and. Tierhaaren	15 275	62 335	61 253	-	2 746	- 15,2	+	1 082	+ 1,8
803	Bekleidung aus Gewirken oder Gestricen aus Baumwolle	531 834	1 740 013	1 789 405	-	34 656	- 6,1	-	49 392	- 2,8
804	Bekleidung aus Seide oder Chemiefasern, aus Gewirken, Gestricen	340 266	1 126 069	1 138 059	+	14 869	+ 4,6	-	11 990	- 1,1
805	Bekleidung aus Wolle und Tierhaaren, aus Gewirken, Gestricen	39 238	131 011	162 712	-	7 508	- 16,1	-	31 701	- 19,5
806	Bekleidung aus Baumwolle, ausgenommen aus Gewirken, Gestricen	602 346	1 928 072	2 012 216	-	29 793	- 4,7	-	84 144	- 4,2
807	Bekleidung aus Flachs, Hanf	68 494	234 840	267 914	-	1 422	- 2,0	-	33 074	- 12,3
808	Kopfbedeckungen	31 899	96 746	102 998	+	2 568	+ 8,8	-	6 252	- 6,1
809	Andere Textilierzeugnisse	473 998	1 508 813	1 587 536	-	32 470	- 6,4	-	78 723	- 5,0
810	Pelzwaren	4 049	9 821	9 455	+	628	+ 18,4	+	366	+ 3,9
811	Schuhe	571 775	1 960 721	1 875 522	+	26 560	+ 4,9	+	85 199	+ 4,5
812	Lederwaren und Lederbekleidung (ausgenommen Schuhe)	231 304	745 806	706 348	+	37 041	+ 19,1	+	39 458	+ 5,6
813	Papierwaren	316 572	941 935	967 710	-	27 730	- 8,1	-	25 775	- 2,7
814	Druckerzeugnisse	111 531	368 171	432 336	-	35 215	- 24,0	-	64 165	- 14,8
815	Holzwaren (ohne Möbel)	165 303	504 837	542 802	-	11 663	- 6,6	-	37 965	- 7,0
816	Kautschukwaren	822 697	2 368 864	2 662 744	-	130 385	- 13,7	-	293 880	- 11,0
817	Waren aus Stein	48 546	142 247	157 708	-	5 654	- 10,4	-	15 461	- 9,8
818	Keramische Erzeugnisse (ohne Baukeramik)	116 171	348 728	360 147	+	102	+ 0,1	-	11 419	- 3,2
819	Glaswaren	185 500	541 027	582 640	-	15 621	- 7,8	-	41 613	- 7,1
820	Werkzeuge, Schneidwaren und Essbestecke aus unedlen Metallen	304 786	926 342	999 195	-	18 737	- 5,8	-	72 853	- 7,3
823	Waren aus Kupfer und Kupferlegierungen	36 596	108 522	119 106	-	6 436	- 15,0	-	10 584	- 8,9
829	Eisen-, Blech- und Metallwaren	1 500 601	4 455 404	4 917 234	-	169 684	- 10,2	-	461 830	- 9,4
831	Waren aus Wachs oder Fetten	39 860	128 133	126 506	-	3 765	- 8,6	+	1 627	+ 1,3
832	Waren aus Kunststoffen	1 190 367	3 514 982	3 728 310	-	128 387	- 9,7	-	213 328	- 5,7
833	Fotochemische Erzeugnisse	56 758	161 568	174 465	-	5 660	- 9,1	-	12 897	- 7,4
834	Pharmazeutische Erzeugnisse	2 575 053	7 440 932	7 777 345	-	80 701	- 3,0	-	336 413	- 4,3
835	Duftstoffe und Körperpflegemittel	348 633	987 789	892 681	-	14 600	- 4,0	+	95 108	+ 10,7
839	Andere chemische Erzeugnisse	1 003 276	2 895 059	3 046 773	-	109 659	- 9,9	-	151 714	- 5,0
841	Kraftmaschinen (ohne Motoren für Ackerschlepper, Luft- und Straßenfahrz.)	330 526	1 009 156	1 203 042	-	71 408	- 17,8	-	193 886	- 16,1
842	Pumpen und Kompressoren	502 001	1 389 057	1 465 061	-	21 647	- 4,1	-	76 004	- 5,2
843	Armaturen	359 185	1 050 618	1 080 547	+	208	+ 0,1	-	29 929	- 2,8
844	Lager, Getriebe, Zahnräder und Antriebs Elemente	551 832	1 675 742	1 911 302	-	105 456	- 16,0	-	235 560	- 12,3
845	Hebezeuge und Fördermittel	274 897	793 204	955 199	-	91 739	- 25,0	-	161 995	- 17,0
846	Landwirtschaftliche Maschinen (einschließlich Ackerschlepper)	372 859	994 040	1 013 012	-	16 110	- 4,1	-	18 972	- 1,9
847	Maschinen für das Textil-, Bekleidungs- und Ledergewerbe	59 758	180 323	205 182	-	9 328	- 13,5	-	24 859	- 12,1
848	Maschinen für das Ernährungsgewerbe und die Tabakverarbeitung	72 740	196 100	201 308	+	1 838	+ 2,6	-	5 208	- 2,6
849	Bergwerks-, Bau- und Baustoffmaschinen	284 952	734 934	1 006 086	-	111 779	- 28,2	-	271 152	- 27,0
850	Guss- und Walzwerkstechnik	19 388	56 556	93 991	-	9 731	- 33,4	-	37 435	- 39,8
851	Maschinen für die Be- und Verarbeitung von Kautschuk oder Kunststoffen	71 986	214 571	248 935	-	15 017	- 17,3	-	34 364	- 13,8
852	Werkzeugmaschinen	434 583	1 344 677	1 518 097	-	93 355	- 17,7	-	173 420	- 11,4
853	Büromaschinen und automatische Datenverarbeitungsmaschinen	1 990 967	6 135 495	6 298 130	-	312 038	- 13,5	-	162 635	- 2,6
854	Maschinen für das Papier- und Druckgewerbe	74 337	228 652	271 236	-	33 211	- 30,9	-	42 584	- 15,7
859	Andere Maschinen	1 153 097	3 362 275	3 721 728	-	196 841	- 14,6	-	359 453	- 9,7
860	Sportgeräte	79 540	253 137	300 335	-	16 825	- 17,5	-	47 198	- 15,7
861	Geräte zur Elektrizitätserzeugung und -verteilung	2 346 815	7 043 422	7 553 316	-	279 191	- 10,6	-	509 894	- 6,8
862	Elektrische Lampen und Leuchten	237 942	790 417	751 025	+	14 924	+ 6,7	+	39 392	+ 5,2
863	Nachrichtentechnische Geräte und Einrichtungen	1 313 453	3 933 595	3 917 938	-	45 168	- 3,3	+	15 657	+ 0,4
864	Rundfunk- und Fernsehgeräte, phono- und videotechnische Geräte	790 604	2 313 365	2 804 180	-	131 579	- 14,3	-	490 815	- 17,5
865	Elektronische Bauelemente	1 404 981	4 061 124	4 985 267	-	500 733	- 26,3	-	924 143	- 18,5
869	Andere elektrotechnische Erzeugnisse	1 101 364	3 365 379	3 453 546	-	88 936	- 7,5	-	88 167	- 2,6
871	Medizinische Geräte und orthopädische Vorrichtungen	969 550	2 781 582	2 729 025	+	5 924	+ 0,6	+	52 557	+ 1,9
872	Mess-, steuerungs- und regelungstechnische Erzeugnisse	1 038 810	3 005 258	3 227 541	-	101 270	- 8,9	-	222 283	- 6,9

6.2 Werte nach Warenuntergruppen der Ernährungswirtschaft und der Gewerblichen Wirtschaft *)

6.2.2 Einfuhr

Nr. der Klassifikation	Warenbenennung	2013		2012		Zu- (+) bzw. Abnahme (-)		Zu- (+) bzw. Abnahme (-)		
		März	Januar/März	gegenüber März 2012		gegenüber Januar/März 2012				
		in 1 000 Euro		in 1 000 Euro	%	in 1 000 Euro	%			
873	Optische und fotografische Geräte	263 335	766 798	899 481	-	40 386	- 13,3	-	132 683	- 14,8
874	Uhren	134 570	443 637	408 356	-	9 050	- 6,3	+	35 281	+ 8,6
875	Möbel	812 508	2 510 994	2 741 251	-	82 018	- 9,2	-	230 257	- 8,4
876	Musikinstrumente	28 045	99 681	115 623	-	8 104	- 22,4	-	15 942	- 13,8
877	Spielwaren	226 966	800 620	757 027	-	20 596	- 8,3	+	43 593	+ 5,8
878	Schmuckwaren, Gold- und Silberschmiedewaren	123 594	340 285	369 690	-	11 959	- 8,8	-	29 405	- 8,0
881	Schienefahrzeuge	185 400	459 483	333 481	+	65 200	+ 54,2	+	126 002	+ 37,8
882	Wasserfahrzeuge	206 829	930 474	1 539 743	-	108 892	- 34,5	-	609 269	- 39,6
883	Luftfahrzeuge	3 084 565	7 265 741	5 232 068	+	1 412 864	+ 84,5	+	2 033 673	+ 38,9
884	Fahrgestelle, Karosserien, Motoren, Teile und Zubehör für Kraftfahrzeuge	3 622 636	10 353 869	11 471 251	-	547 370	- 13,1	-	1 117 382	- 9,7
885	Personenkraftwagen und Wohnmobile	2 697 252	7 234 584	8 054 763	-	594 788	- 18,1	-	820 179	- 10,2
886	Busse	32 352	109 629	94 637	-	8 241	- 20,3	+	14 992	+ 15,8
887	Lastkraftwagen und Spezialfahrzeuge	388 149	1 099 653	1 399 963	-	73 774	- 16,0	-	300 310	- 21,5
888	Fahrräder	135 676	414 112	452 395	-	16 845	- 11,0	-	38 283	- 8,5
889	Andere Fahrzeuge	284 803	723 375	808 401	-	48 207	- 14,5	-	85 026	- 10,5
891	Vollständige Fabrikationsanlagen	109	3 547	4 247	-	428	- 79,7	-	700	- 16,5
896	Andere Enderzeugnisse	594 209	1 941 248	1 969 418	-	50 405	- 7,8	-	28 170	- 1,4
901	Rückwaren	475 445	1 296 321	1 411 395	+	8 164	+ 1,7	-	115 074	- 8,2
903	Ersatzlieferungen	3 774	14 215	17 125	-	801	- 17,5	-	2 910	- 17,0
904	Andere nicht aufgliederbare Warenverkehre	5 638 010	15 138 023	8 031 997	+	2 925 011	+ 107,8	+	7 106 026	+ 88,5
	Insgesamt ...	75 730 400	222 484 013	230 535 329	-	5 663 290	- 7,0	-	8 051 316	- 3,5

*) Außenhandelsergebnisse nach EGW-3-Stellern können über Genesis-Online abgerufen werden (Tabellen 51000-0005 jährlich, 51000-0006 monatlich bzw. Zeitreihen 51000BJ330 jährlich, 51000BM330 monatlich).

7 Werte nach Abschnitten des Internationalen Warenverzeichnisses für den Außenhandel (SITC-Rev. 4)^{*)}

7.1 Ausfuhr

Nr. der Klassifikation	Warenbenennung	2013		2012		Zu- (+) bzw. Abnahme (-)		Zu- (+) bzw. Abnahme (-)	
		März	Januar/März	gegenüber März 2012		gegenüber Januar/März 2012			
				in 1 000 Euro		in 1 000 Euro	%	in 1 000 Euro	%
00	Lebende Tiere (ausgenommen Fische)	97 661	291 215	304 507	-	7 638	- 7,3	13 292	- 4,4
01	Fleisch und Zubereitungen von Fleisch	740 825	2 214 025	2 253 238	-	68 316	- 8,4	39 213	- 1,7
02	Milch und Milcherzeugnisse; Vogeleier	695 106	2 091 345	2 012 759	+	592	+ 0,1	78 586	+ 3,9
03	Fische, Krebstiere, Weichtiere, Zubereitungen davon	154 518	416 136	433 206	+	182	+ 0,1	17 070	- 3,9
04	Getreide und Getreiderzeugnisse	683 665	1 904 740	1 562 478	+	128 532	+ 23,2	342 262	+ 21,9
05	Gemüse und Früchte	388 925	1 115 697	1 035 880	+	10 894	+ 2,9	79 817	+ 7,7
06	Zucker, Zuckerwaren und Honig	158 108	473 218	444 914	+	8 653	+ 5,8	28 304	+ 6,4
07	Kaffee, Tee, Kakao, Gewürze, Waren daraus	519 903	1 645 823	1 664 804	-	38 943	- 7,0	18 981	- 1,1
08	Tierfutter (ausgenommen ungemahlene Getreide)	283 265	856 630	717 981	+	35 699	+ 14,4	138 649	+ 19,3
09	Verschiedene genießbare Waren und Zubereitungen	378 099	1 094 179	1 034 600	+	19 321	+ 5,4	59 579	+ 5,8
11	Getränke	346 335	1 005 802	1 002 430	-	14 235	- 3,9	3 372	+ 0,3
12	Tabak und Tabakerzeugnisse	329 875	923 536	1 024 052	-	11 477	- 3,4	100 516	- 9,8
21	Häute, Felle und Pelzfelle, roh	29 034	81 148	83 279	-	5 925	- 16,9	2 131	- 2,6
22	Ölsaaten und ölhaltige Früchte	27 082	64 022	57 714	-	796	- 2,9	6 308	+ 10,9
23	Rohkautschuk (einschl. synthetischer Kautschuk)	161 050	471 161	560 757	-	26 396	- 14,1	89 596	- 16,0
24	Kork und Holz	178 230	480 531	547 957	-	28 587	- 13,8	67 426	- 12,3
25	Papierhalbstoffe und Papierabfälle	100 188	281 691	290 184	+	10 161	+ 11,3	8 493	- 2,9
26	Spinnstoffe und Spinnstoffabfälle	146 962	457 791	488 252	-	18 856	- 11,4	30 461	- 6,2
27	Düngemittel, roh; mineralische Rohstoffe	116 690	339 087	361 230	-	11 950	- 9,3	22 143	- 6,1
28	Erze und Metallabfälle	717 574	1 962 469	2 588 620	-	212 091	- 22,8	626 151	- 24,2
29	Andere Rohstoffe tierischen und pflanzlichen Ursprungs	275 470	717 484	732 622	-	14 489	- 5,0	15 138	- 2,1
32	Kohle, Koks und Briketts	37 721	114 954	116 908	-	8 436	- 18,3	1 954	- 1,7
33	Erdöl, Erdölzeugnisse und verwandte Waren	1 349 345	4 000 026	3 976 071	-	88 259	- 6,1	23 955	+ 0,6
34	Gas	1 070 780	2 917 471	2 772 587	+	47 364	+ 4,6	144 884	+ 5,2
35	Elektrischer Strom	402 577	1 109 628	1 042 400	+	35 106	+ 9,6	67 228	+ 6,4
41	Tierische Öle und Fette	27 284	91 401	99 445	-	9 554	- 25,9	8 044	- 8,1
42	Pflanzliche Fette und Öle	147 433	404 230	359 092	+	27 892	+ 23,3	45 138	+ 12,6
43	Tierische od. pflanzliche Fette und Öle, Wachse	38 326	116 713	157 002	-	21 133	- 35,5	40 289	- 25,7
51	Organische chemische Erzeugnisse	2 117 028	6 611 740	6 166 833	-	45 880	- 2,1	444 907	+ 7,2
52	Anorganische chemische Erzeugnisse	691 260	2 083 349	2 219 772	-	55 593	- 7,4	136 423	- 6,1
53	Farbstoffe, Gerbstoffe und Farben	734 508	2 153 273	2 287 163	-	78 230	- 9,6	133 890	- 5,9
54	Medizinische und pharmazeutische Erzeugnisse	4 570 011	14 082 714	13 389 522	-	43 353	- 0,9	693 192	+ 5,2
55	Etherische Öle, Körperpflege-, Putz-, Poliermittel	1 022 853	3 008 827	2 941 048	-	87 490	- 7,9	67 779	+ 2,3
56	Düngemittel (ausgenommen solche der Gruppe 272)	272 636	776 608	802 909	-	42 826	- 13,6	26 301	- 3,3
57	Kunststoffe in Primärformen	1 965 221	5 921 233	5 917 995	-	60 465	- 3,0	3 238	+ 0,1
58	Kunststoffe in anderen Formen als Primärformen	1 127 904	3 319 924	3 484 731	-	114 181	- 9,2	164 807	- 4,7
59	Andere chemische Erzeugnisse und Waren	1 965 672	5 756 230	5 635 052	-	36 236	- 1,8	121 178	+ 2,2
60	Waren für vollständige Fabrikationsanlagen Kap. 69, 70, 72, 73, 76	21 161	151 112	54 468	+	1 341	+ 6,8	96 644	x
61	Leder, Lederwaren und zugerichtete Pelzfelle	74 832	208 837	222 009	-	5 009	- 6,3	13 172	- 5,9
62	Andere Kautschukwaren	960 375	2 787 978	2 993 686	-	111 566	- 10,4	205 708	- 6,9
63	Kork- und Holzwaren (ausgenommen Möbel)	325 443	949 190	972 333	-	18 708	- 5,4	23 143	- 2,4
64	Papier und Papp; Papierhalbstoffe usw.	1 487 774	4 241 552	4 368 859	-	58 140	- 3,8	127 307	- 2,9
65	Garne, Gewebe, fertiggestellte Spinnstoffzeugnisse	934 702	2 740 450	2 910 265	-	106 121	- 10,2	169 815	- 5,8
66	Waren aus nichtmetallischen mineralischen Stoffen	973 600	2 741 788	2 949 169	-	95 300	- 8,9	207 381	- 7,0
67	Eisen und Stahl	2 123 048	6 452 352	7 147 162	-	450 611	- 17,5	694 810	- 9,7
68	NE-Metalle	1 815 267	5 582 807	5 970 882	-	241 120	- 11,7	388 075	- 6,5
69	Andere Metallwaren	2 862 863	8 322 369	8 684 990	-	252 725	- 8,1	362 621	- 4,2
70	Waren für vollständige Fabrikationsanlagen Kap. 84, 85, 87	231 049	755 889	518 159	+	23 112	+ 11,1	237 730	+ 45,9
71	Kraftmaschinen und -ausrüstungen	3 492 161	9 942 328	11 173 072	-	526 154	- 13,1	1 230 744	- 11,0
72	Arbeitsmaschinen für besondere Zwecke	4 087 152	10 913 445	11 633 426	-	406 962	- 9,1	719 981	- 6,2
73	Metallbearbeitungsmaschinen	974 296	2 932 847	2 995 517	-	116 945	- 10,7	62 670	- 2,1
74	Maschinen, Apparate für verschiedene Zwecke	6 557 770	18 774 211	19 578 280	-	482 474	- 6,9	804 069	- 4,1
75	Büromaschinen, automatische Datenverarbeitungsmaschinen	1 549 048	4 621 805	4 877 009	-	206 482	- 11,8	255 204	- 5,2
76	Geräte für Nachrichtentechnik	1 468 183	4 158 723	4 362 228	-	45 711	- 3,0	203 505	- 4,7
77	Andere elektrische Maschinen, Apparate, Geräte	6 731 957	19 486 828	20 064 713	-	400 385	- 5,6	577 885	- 2,9
78	Straßenfahrzeuge (einschl. Luftkissenfahrzeuge)	15 518 857	44 040 037	47 350 779	-	1 717 260	- 10,0	3 310 742	- 7,0
79	Andere Beförderungsmittel	3 796 142	9 673 436	9 494 192	+	623 439	+ 19,7	179 244	+ 1,9
80	Waren für vollständige Fabrikationsanlagen Kap. 90, 94	7 300	35 520	28 984	-	6 331	- 46,4	6 536	+ 22,6
81	Vorgefertigte Gebäude, sanitäre Anlagen	354 715	1 045 011	1 105 370	-	52 245	- 12,8	60 359	- 5,5
82	Möbel und Teile, Bettausstattungen	776 581	2 241 047	2 414 087	-	99 828	- 11,4	173 400	- 7,2
83	Reiseartikel, Handtaschen	87 780	252 994	249 763	+	5 309	+ 6,4	3 231	+ 1,3
84	Bekleidung und Bekleidungszubehör	1 284 346	3 816 967	3 921 558	-	38 836	- 2,9	104 591	- 2,7
85	Schuhe	322 550	1 035 259	1 018 160	-	6 575	- 2,0	17 099	+ 1,7
87	Andere Meß-, Prüfinstrumente	3 177 559	8 794 443	8 855 923	-	90 125	- 2,8	61 480	- 0,7
88	Fotografische Apparate; Uhrmacherwaren	488 536	1 398 827	1 433 966	-	40 443	- 7,6	35 139	- 2,5
89	Verschiedene bearbeitete Waren	2 806 483	8 165 101	8 736 918	-	307 736	- 9,9	571 817	- 6,5
93	Besondere Warenverkehrsvorgänge und verschiedene Waren	4 620 384	12 344 210	7 178 346	+	2 084 512	+ 82,2	5 165 864	+ 72,0
94	Waren des Kapitel 99 für vollständige Fabrikationsanlagen	12 034	21 532	21 143	+	4 479	+ 59,3	389	+ 1,8
96	Münzen (ohne Goldmünzen), ohne gesetzliche Zahlungsmittel	3 336	9 961	11 550	-	116	- 3,4	1 589	- 13,8
97	Gold zu nichtmonetären Zwecken	573 544	1 754 549	2 085 898	-	219 873	- 27,7	331 349	- 15,9
	Insgesamt ...	94 569 953	271 749 458	275 952 858	-	4 188 529	- 4,2	4 203 400	- 1,5

^{*)} Außenhandelsergebnisse nach SITC-2-Stellern können über Genesis-Online abgerufen werden (Tabellen 51000-0005 jährlich, 51000-0006 monatlich bzw. Zeitreihen 51000B)420 jährlich, 51000BM420 monatlich).

7 Werte nach Abschnitten des Internationalen Warenverzeichnisses für den Außenhandel (SITC-Rev. 4) ^{*)}

7.2 Einfuhr

Nr. der Klassifikation	Warenbenennung	2013		2012		Zu- (+) bzw. Abnahme (-)		Zu- (+) bzw. Abnahme (-)	
		März	Januar/März	gegenüber März 2012		gegenüber Januar/März 2012			
		in 1 000 Euro		in 1 000 Euro	%	in 1 000 Euro	%		
00	Lebende Tiere (ausgenommen Fische)	140 736	418 566	407 263	+	2 114	+ 1,5	11 303	+ 2,8
01	Fleisch und Zubereitungen von Fleisch	501 898	1 500 550	1 659 153	-	95 329	- 16,0	158 603	- 9,6
02	Milch und Milcherzeugnisse; Vogeleier	497 601	1 420 425	1 542 879	-	70 192	- 12,4	122 454	- 7,9
03	Fische, Krebstiere, Weichtiere, Zubereitungen davon	304 461	894 219	958 467	-	18 541	- 5,7	64 248	- 6,7
04	Getreide und Getreideerzeugnisse	421 255	1 251 001	1 196 499	+	3 476	+ 0,8	54 502	+ 4,6
05	Gemüse und Früchte	1 249 133	3 637 885	3 739 008	-	50 923	- 3,9	101 123	- 2,7
06	Zucker, Zuckerwaren und Honig	149 245	412 956	405 575	-	308	- 0,2	7 381	+ 1,8
07	Kaffee, Tee, Kakao, Gewürze, Waren daraus	517 195	1 748 895	2 098 050	-	221 922	- 30,0	349 155	- 16,6
08	Tierfutter (ausgenommen ungemahltes Getreide)	227 062	796 234	772 627	-	40 089	- 15,0	23 607	+ 3,1
09	Verschiedene genießbare Waren und Zubereitungen	215 918	616 345	649 026	-	13 449	- 5,9	32 681	- 5,0
11	Getränke	407 424	1 188 539	1 144 558	-	9 327	- 2,2	43 987	+ 3,8
12	Tabak und Tabakerzeugnisse	144 880	419 810	427 493	-	13 074	- 8,3	7 683	- 1,8
21	Häute, Felle und Pelzfelle, roh	18 653	48 354	49 499	-	629	- 3,3	1 145	- 2,3
22	Ölsaaten und ölhaltige Früchte	339 346	999 491	927 257	+	34 417	+ 11,3	72 234	+ 7,8
23	Rohkautschuk (einschl. synthetischer Kautschuk)	170 557	528 929	682 228	-	58 016	- 25,4	153 299	- 22,5
24	Kork und Holz	164 035	439 266	520 980	-	32 551	- 16,6	81 714	- 15,7
25	Papierhalbstoffe und Papierabfälle	267 306	770 698	858 545	-	25 213	- 8,6	87 847	- 10,2
26	Spinnstoffe und Spinnstoffabfälle	99 492	343 348	362 667	-	29 124	- 22,6	319 349	- 5,3
27	Düngemittel, roh; mineralische Rohstoffe	118 590	354 749	393 208	-	8 085	- 6,4	38 459	- 9,8
28	Erze und Metallabfälle	1 456 051	3 958 957	4 695 078	-	391 143	- 21,2	736 121	- 15,7
29	Andere Rohstoffe tierischen und pflanzlichen Ursprungs	394 378	1 038 616	1 150 688	-	69 167	- 14,9	112 072	- 9,7
32	Kohle, Koks und Briketts	461 742	1 291 381	1 537 363	-	82 885	- 15,2	245 982	- 16,0
33	Erdöl, Erdölzeugnisse und verwandte Waren	6 208 367	20 357 886	22 244 286	-	2 141 592	- 25,6	1 886 400	- 8,5
34	Gas	3 397 636	9 876 764	10 736 495	-	349 428	- 9,3	859 731	- 8,0
35	Elektrischer Strom	130 011	445 837	601 648	-	89 399	- 40,7	155 811	- 25,9
41	Tierische Öle und Fette	9 476	31 466	35 669	-	2 275	- 19,4	4 203	- 11,8
42	Pflanzliche Fette und Öle	166 351	514 755	708 650	-	72 007	- 30,2	193 895	- 27,4
43	Tierische od. pflanzliche Fette und Öle, Wachse	32 071	114 283	113 888	-	11 260	- 26,0	395	+ 0,3
51	Organische chemische Erzeugnisse	2 031 376	5 977 835	5 736 336	-	171 876	- 7,8	241 499	+ 4,2
52	Anorganische chemische Erzeugnisse	564 676	1 435 316	1 613 553	-	72 177	- 11,3	178 237	- 11,0
53	Farbmittel, Gerbstoffe und Farben	315 180	925 493	1 033 940	-	41 968	- 11,8	108 447	- 10,5
54	Medizinische und pharmazeutische Erzeugnisse	2 761 053	8 115 728	8 741 590	-	224 295	- 7,5	625 862	- 7,2
55	Etherische Öle, Körperpflege-, Putz-, Poliermittel	592 739	1 733 339	1 610 537	-	52 524	- 8,1	122 802	+ 7,6
56	Düngemittel (ausgenommen solche der Gruppe 272)	131 368	406 872	383 886	-	46 111	- 26,0	22 986	+ 6,0
57	Kunststoffe in Primärformen	1 243 378	3 711 773	3 957 218	-	172 411	- 12,2	245 445	- 6,2
58	Kunststoffe in anderen Formen als Primärformen	504 251	1 482 937	1 601 170	-	72 742	- 12,6	118 233	- 7,4
59	Andere chemische Erzeugnisse und Waren	1 070 212	3 054 098	3 317 100	-	96 727	- 8,3	263 002	- 7,9
60	Waren für vollständige Fabrikationsanlagen Kap. 69, 70, 72, 73, 76	-	80	32	-	17	x	48	x
61	Leder, Lederwaren und zugerichtete Pelzfelle	62 437	187 273	207 291	-	7 141	- 10,3	20 018	- 9,7
62	Andere Kautschukwaren	843 553	2 439 156	2 796 785	-	157 803	- 15,8	357 629	- 12,8
63	Kork- und Holzwaren (ausgenommen Möbel)	277 434	887 861	977 700	-	40 413	- 12,7	89 839	- 9,2
64	Papier und Pappe; Papierhalbstoffe usw.	903 457	2 643 275	2 769 710	-	60 153	- 6,2	126 435	- 4,6
65	Game, Gewebe, fertiggestellte Spinnstoffzeugnisse	814 028	2 481 938	2 647 319	-	69 522	- 7,9	165 381	- 6,2
66	Waren aus nichtmetallischen mineralischen Stoffen	596 491	1 735 617	1 948 426	-	76 189	- 11,3	212 809	- 10,9
67	Eisen und Stahl	1 895 291	5 726 693	6 930 872	-	513 956	- 21,3	1 204 179	- 17,4
68	NE-Metalle	1 997 920	5 900 075	6 265 840	-	240 234	- 10,7	365 765	- 5,8
69	Andere Metallwaren	1 723 164	5 131 219	5 612 352	-	162 856	- 8,6	481 133	- 8,6
70	Waren für vollständige Fabrikationsanlagen Kap. 84,85,87	-	2 910	2 492	-	149	x	418	+ 16,8
71	Kraftmaschinen und -ausrüstungen	2 373 561	6 979 927	7 506 858	-	306 619	- 11,4	526 931	- 7,0
72	Arbeitsmaschinen für besondere Zwecke	1 227 043	3 451 420	4 043 247	-	291 397	- 19,2	591 827	- 14,6
73	Metallbearbeitungsmaschinen	281 525	881 544	1 085 738	-	101 204	- 26,4	204 194	- 18,8
74	Maschinen, Apparate für verschiedene Zwecke	2 806 919	8 110 441	8 898 779	-	369 069	- 11,6	788 338	- 8,9
75	Büromaschinen, automatische Datenverarbeitungsmaschinen	2 060 454	6 359 801	6 582 895	-	358 005	- 14,8	223 094	- 3,4
76	Geräte für Nachrichtentechnik	2 131 259	6 284 276	6 709 877	-	127 897	- 5,7	425 601	- 6,3
77	Andere elektrische Maschinen, Apparate, Geräte	4 824 015	14 359 210	15 689 069	-	794 202	- 14,1	1 329 859	- 8,5
78	Straßenfahrzeuge (einschl. Luftkissenfahrzeuge)	5 979 169	16 584 968	18 439 559	-	1 084 783	- 15,4	1 854 591	- 10,1
79	Andere Beförderungsmittel	2 880 250	6 881 308	5 653 947	+	1 327 399	+ 85,5	1 227 361	+ 21,7
80	Waren für vollständige Fabrikationsanlagen Kap. 90,94	109	159	1 681	-	259	- 70,4	1 522	- 90,5
81	Vorgefertigte Gebäude, sanitäre Anlagen	286 067	921 034	895 003	+	3 590	+ 1,3	26 031	+ 2,9
82	Möbel und Teile, Bettausstattungen	847 689	2 632 364	2 872 943	-	82 752	- 8,9	240 579	- 8,4
83	Reiseartikel, Handtaschen	178 057	565 299	518 760	+	34 801	+ 24,3	46 539	+ 9,0
84	Bekleidung und Bekleidungszubehör	2 077 704	6 773 637	6 941 375	-	41 969	- 2,0	167 738	- 2,4
85	Schuhe	571 775	1 960 721	1 875 522	+	26 560	+ 4,9	85 199	+ 4,5
87	Andere Meß-, Prüfinstrumente	1 515 571	4 378 829	4 565 109	-	96 253	- 6,0	186 280	- 4,1
88	Fotografische Apparate; Uhrmacherwaren	398 747	1 213 811	1 226 389	-	26 701	- 6,3	12 578	- 1,0
89	Verschiedene bearbeitete Waren	2 088 121	6 417 106	6 616 371	-	177 074	- 7,8	199 265	- 3,0
93	Besondere Warenverkehrsvorgänge und verschiedene Waren	6 161 150	16 591 386	9 667 351	+	2 896 305	+ 88,7	6 924 035	+ 71,6
94	Waren des Kapitel 99 für vollständige Fabrikationsanlagen	-	179	41	-	3	x	138	x
96	Münzen (ohne Goldmünzen), ohne gesetzliche Zahlungsmittel	20 324	77 605	77 215	-	4 730	- 18,9	390	+ 0,5
97	Gold zu nichtmonetären Zwecken	482 014	1 659 294	1 894 702	+	46 156	+ 10,6	235 408	- 12,4
	Insgesamt ...	75 730 400	222 484 013	230 535 329	-	5 663 290	- 7,0	8 051 316	- 3,5

^{*)} Außenhandelsergebnisse nach SITC-2-Stellern können über Genesis-Online abgerufen werden (Tabellen 51000-0005 jährlich, 51000-0006 monatlich bzw. Zeitreihen 51000BJ420 jährlich, 51000BM420 monatlich).

Bundesländer Januar / März 2013
Ausfuhr
in Milliarden Euro

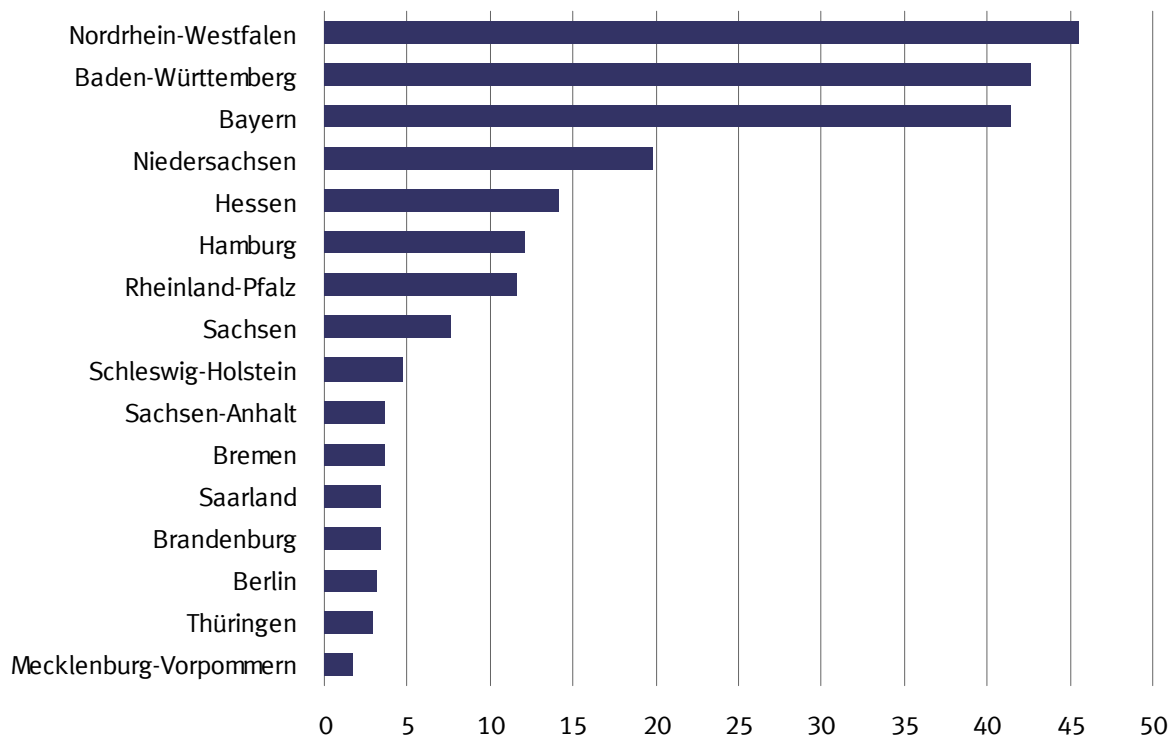

Bundesländer Januar / März 2013
Einfuhr
in Milliarden Euro

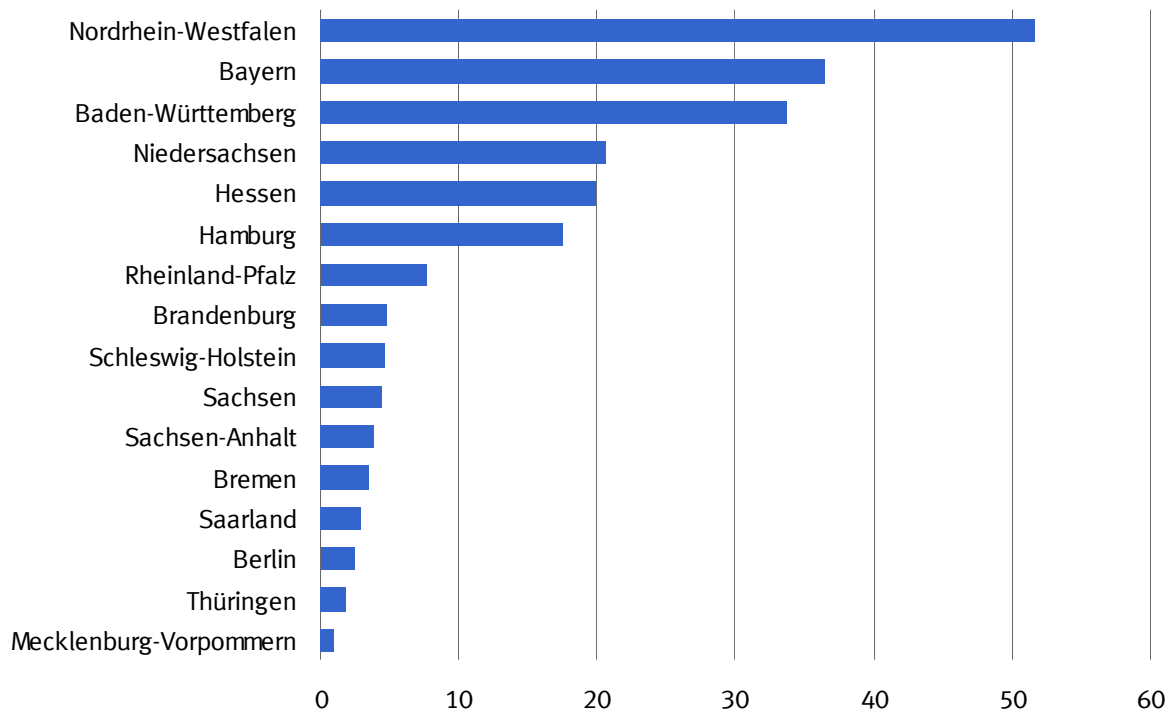

8.1 Monatliche Entwicklung nach Bundesländern ^{*)}

Bundesland	2013		2012		Zu- (+) bzw. Abnahme (-)		Zu- (+) bzw. Abnahme (-)	
	März	Januar/März			gegenüber		gegenüber	
	in 1 000 Euro		in 1 000 Euro		in 1 000 Euro	%	in 1 000 Euro	%
Ausfuhr ¹⁾								
Deutschland	94 569 955	271 749 463	275 952 845	- 4 188 527	- 4,2	- 4 203 382	- 1,5	
Baden-Württemberg	14 653 519	42 574 702	45 287 178	- 1 775 849	- 10,8	- 2 712 476	- 6,0	
Bayern	14 714 886	41 464 677	41 437 432	- 343 897	- 2,3	+ 27 245	+ 0,1	
Berlin	1 098 618	3 183 099	3 532 355	- 210 688	- 16,1	- 349 256	- 9,9	
Brandenburg	1 177 270	3 323 913	3 503 425	- 114 393	- 8,9	- 179 512	- 5,1	
Bremen	1 209 354	3 580 848	4 261 231	- 286 685	- 19,2	- 680 383	- 16,0	
Hamburg	4 133 056	12 031 740	10 899 557	+ 328 104	+ 8,6	+ 1 132 183	+ 10,4	
Hessen	4 850 477	14 179 335	13 998 080	- 265 690	- 5,2	+ 181 255	+ 1,3	
Mecklenburg-Vorpommern	596 374	1 677 059	1 519 520	+ 31 948	+ 5,7	+ 157 539	+ 10,4	
Niedersachsen	7 268 197	19 752 683	20 475 547	+ 167 260	+ 2,4	- 722 864	- 3,5	
Nordrhein-Westfalen	15 656 832	45 477 042	45 978 848	- 719 328	- 4,4	- 501 806	- 1,1	
Rheinland-Pfalz	3 907 167	11 584 415	11 674 748	- 104 213	- 2,6	- 90 333	- 0,8	
Saarland	1 117 257	3 437 662	3 927 095	- 258 416	- 18,8	- 489 433	- 12,5	
Sachsen	2 703 385	7 590 933	7 839 302	- 189 015	- 6,5	- 248 369	- 3,2	
Sachsen-Anhalt	1 302 714	3 672 162	3 598 940	+ 4 081	+ 0,3	+ 73 222	+ 2,0	
Schleswig-Holstein	1 582 903	4 759 398	4 483 144	- 62 653	- 3,8	+ 276 254	+ 6,2	
Thüringen	1 009 565	2 921 643	3 281 663	- 85 722	- 7,8	- 360 020	- 11,0	
Waren ausländischen Ursprungs	17 523 657	50 369 187	50 143 662	- 346 538	- 1,9	+ 225 525	+ 0,4	
Nicht ermittelte Bundesländer	64 724	168 965	111 118	+ 43 167	+ 200,2	+ 57 847	+ 52,1	
Einfuhr ²⁾								
Deutschland	75 976 268	223 604 258	231 484 808	- 5 579 800	- 6,8	- 7 880 550	- 3,4	
Baden-Württemberg	11 662 218	33 665 930	36 324 290	- 1 184 488	- 9,2	- 2 658 360	- 7,3	
Bayern	12 254 102	36 449 040	36 411 439	- 640 143	- 5,0	+ 37 601	+ 0,1	
Berlin	840 826	2 401 311	2 312 128	+ 71 885	+ 9,3	+ 89 183	+ 3,9	
Brandenburg	1 539 324	4 706 956	4 932 077	- 232 057	- 13,1	- 225 121	- 4,6	
Bremen	1 094 930	3 510 355	3 452 791	+ 68 161	+ 6,6	+ 57 564	+ 1,7	
Hamburg	6 257 688	17 535 625	17 423 111	+ 513 926	+ 8,9	+ 112 514	+ 0,6	
Hessen	6 973 995	19 979 201	19 428 857	+ 325 190	+ 4,9	+ 550 344	+ 2,8	
Mecklenburg-Vorpommern	356 917	1 044 121	1 056 116	- 10 886	- 3,0	- 11 995	- 1,1	
Niedersachsen	6 751 648	20 635 701	22 238 257	- 1 078 522	- 13,8	- 1 602 556	- 7,2	
Nordrhein-Westfalen	17 342 470	51 586 237	53 063 613	- 1 330 155	- 7,1	- 1 477 376	- 2,8	
Rheinland-Pfalz	2 674 635	7 666 845	8 176 496	- 222 990	- 7,7	- 509 651	- 6,2	
Saarland	974 001	2 864 022	3 307 981	- 239 868	- 19,8	- 443 959	- 13,4	
Sachsen	1 544 321	4 423 448	4 883 744	- 264 182	- 14,6	- 460 296	- 9,4	
Sachsen-Anhalt	1 281 575	3 914 752	3 977 281	- 703 107	- 35,4	- 62 529	- 1,6	
Schleswig-Holstein	1 511 099	4 683 408	5 134 306	- 421 795	- 21,8	- 450 898	- 8,8	
Thüringen	665 953	1 924 827	2 063 457	- 13 369	- 2,0	- 138 630	- 6,7	
Für das Ausland bestimmte Waren	2 244 573	6 589 518	7 271 945	- 217 127	- 8,8	- 682 427	- 9,4	
Nicht ermittelte Bundesländer	5 993	22 961	26 919	- 273	- 4,4	- 3 958	- 14,7	

*) Außenhandelsergebnisse nach Bundesländern können über Genesis-Online abgerufen werden (Tabellen 51000-0030 jährlich, 51000-0031 monatlich bzw. Zeitreihen 51000LJ001 jährlich, 51000LM001 monatlich).

1) Spezialhandel

2) Generalhandel

8.2 Monatliche Entwicklung nach Bundesländern und Warengruppen der Ernährungswirtschaft und der Gewerblichen Wirtschaft *)

8.2.1 Ausfuhr

Nr. der Klassifikation	Warengruppe	2013		2012	Zu- (+) bzw. Abnahme (-)		Zu- (+) bzw. Abnahme (-)			
		März	Januar/März	in 1 000 Euro	gegenüber März 2012		gegenüber Januar/März 2012			
					in 1 000 Euro	%	in 1 000 Euro	%		
Deutschland										
1 - 4 Ernährungswirtschaft		5 342 277	15 566 224	15 029 855	+	53 609	+	1,0	+ 536 369	+ 3,6
5 - 8 Gewerbliche Wirtschaft		84 976 607	244 740 229	254 659 978	-	6 326 986	-	6,9	- 9 919 749	- 3,9
7 + 8 Fertigwaren		77 890 903	224 115 349	232 980 058	-	5 592 321	-	6,7	- 8 864 709	- 3,8
1 Lebende Tiere		97 662	291 224	304 510	-	7 641	-	7,3	- 13 286	- 4,4
2 Nahrungsmittel tierischen Ursprungs		1 761 661	5 230 960	5 216 162	-	70 808	-	3,9	+ 14 798	+ 0,3
3 Nahrungsmittel pflanzlichen Ursprungs		2 634 545	7 580 694	6 923 730	+	172 099	+	7,0	+ 656 964	+ 9,5
4 Genussmittel		848 394	2 463 297	2 585 391	-	40 011	-	4,5	- 122 094	- 4,7
5 Rohstoffe		1 619 207	4 573 728	4 603 250	-	33 505	-	2,0	- 29 522	- 0,6
6 Halbwaren		5 466 483	16 051 094	17 076 734	-	701 146	-	11,4	- 1 025 640	- 6,0
7 Vorerzeugnisse		10 396 731	31 386 107	32 747 669	-	1 020 332	-	8,9	- 1 361 562	- 4,2
8 Enderzeugnisse		67 494 168	192 729 211	200 232 318	-	4 571 972	-	6,3	- 7 503 107	- 3,7
9 Andere nicht aufliegende Warenverkehre ...		4 251 076	11 443 025	6 262 988	+	2 084 872	+	96,2	+ 5 180 037	+ 82,7
1-9 Insgesamt		94 569 955	271 749 463	275 952 845	-	4 188 527	-	4,2	- 4 203 382	- 1,5
Baden-Württemberg										
1 - 4 Ernährungswirtschaft		349 425	1 026 451	1 016 633	+	6 721	+	2,0	+ 9 818	+ 1,0
5 - 8 Gewerbliche Wirtschaft		13 676 448	39 878 821	43 436 054	-	2 122 473	-	13,4	- 3 557 233	- 8,2
7 + 8 Fertigwaren		12 655 161	36 884 558	39 954 707	-	1 868 231	-	12,9	- 3 070 149	- 7,7
1 Lebende Tiere		1 604	6 142	7 991	-	1 207	-	42,9	- 1 849	- 23,1
2 Nahrungsmittel tierischen Ursprungs		95 125	279 241	302 464	-	2 328	-	2,4	- 23 223	- 7,7
3 Nahrungsmittel pflanzlichen Ursprungs		234 392	695 290	672 916	+	5 286	+	2,3	+ 22 374	+ 3,3
4 Genussmittel		18 308	45 775	33 262	+	4 981	+	37,4	+ 12 513	+ 37,6
5 Rohstoffe		37 495	107 475	116 342	-	5 217	-	12,2	- 8 867	- 7,6
6 Halbwaren		983 795	2 886 792	3 365 024	-	249 029	-	20,2	- 478 232	- 14,2
7 Vorerzeugnisse		824 094	2 489 090	2 575 359	-	97 318	-	10,6	- 86 269	- 3,3
8 Enderzeugnisse		11 831 070	34 395 467	37 379 338	-	1 770 907	-	13,0	- 2 983 871	- 8,0
9 Andere nicht aufliegende Warenverkehre ...		627 647	1 669 421	834 490	+	339 909	+	118,1	+ 834 931	+ 100,1
1-9 Insgesamt		14 653 519	42 574 702	45 287 178	-	1 775 849	-	10,8	- 2 712 476	- 6,0
Bayern										
1 - 4 Ernährungswirtschaft		704 503	2 047 212	1 987 139	-	2 744	-	0,4	+ 60 073	+ 3,0
5 - 8 Gewerbliche Wirtschaft		13 451 428	37 926 973	38 665 709	-	629 112	-	4,5	- 738 736	- 1,9
7 + 8 Fertigwaren		12 813 040	36 052 869	36 651 861	-	568 200	-	4,2	- 598 992	- 1,6
1 Lebende Tiere		10 605	28 318	40 463	-	348	-	3,2	- 12 145	- 30,0
2 Nahrungsmittel tierischen Ursprungs		324 501	955 494	980 297	-	21 161	-	6,1	- 24 803	- 2,5
3 Nahrungsmittel pflanzlichen Ursprungs		272 603	794 019	688 520	+	23 768	+	9,6	+ 105 499	+ 15,3
4 Genussmittel		96 787	269 382	277 851	-	5 012	-	4,9	- 8 469	- 3,0
5 Rohstoffe		73 831	221 050	235 566	-	13 281	-	15,2	- 14 516	- 6,2
6 Halbwaren		564 550	1 653 039	1 778 288	-	47 634	-	7,8	- 125 249	- 7,0
7 Vorerzeugnisse		1 048 189	2 976 851	3 148 134	-	71 718	-	6,4	- 171 283	- 5,4
8 Enderzeugnisse		11 764 854	33 076 011	33 503 728	-	496 479	-	4,0	- 427 717	- 1,3
9 Andere nicht aufliegende Warenverkehre ...		558 961	1 490 504	784 580	+	287 973	+	106,3	+ 705 924	+ 90,0
1-9 Insgesamt		14 714 886	41 464 677	41 437 432	-	343 897	-	2,3	+ 27 245	+ 0,1
Berlin										
1 - 4 Ernährungswirtschaft		161 858	483 869	508 940	-	3 120	-	1,9	- 25 071	- 4,9
5 - 8 Gewerbliche Wirtschaft		890 715	2 575 898	2 970 643	-	235 193	-	20,9	- 394 745	- 13,3
7 + 8 Fertigwaren		858 940	2 467 818	2 864 576	-	225 358	-	20,8	- 396 758	- 13,9
1 Lebende Tiere		-	100	62	-	20	-	x	+ 38	+ 61,3
2 Nahrungsmittel tierischen Ursprungs		9 835	28 685	21 333	+	196	+	2,0	+ 7 352	+ 34,5
3 Nahrungsmittel pflanzlichen Ursprungs		49 088	148 635	153 600	-	4 331	-	8,1	- 4 965	- 3,2
4 Genussmittel		102 944	306 453	333 941	+	1 043	+	1,0	- 27 488	- 8,2
5 Rohstoffe		883	3 452	6 157	-	2 176	-	71,1	- 2 705	- 43,9
6 Halbwaren		30 887	104 620	99 892	-	7 662	-	19,9	+ 4 728	+ 4,7
7 Vorerzeugnisse		32 556	100 705	100 694	-	773	-	2,3	+ 11	+ 0,0
8 Enderzeugnisse		826 387	2 367 116	2 763 876	-	224 583	-	21,4	- 396 760	- 14,4
9 Andere nicht aufliegende Warenverkehre ...		46 043	123 349	52 786	+	27 615	+	149,9	+ 70 563	+ 133,7
1-9 Insgesamt		1 098 618	3 183 099	3 532 355	-	210 688	-	16,1	- 349 256	- 9,9

8.2 Monatliche Entwicklung nach Bundesländern und Warengruppen der Ernährungswirtschaft und der Gewerblichen Wirtschaft *)

8.2.1 Ausfuhr

Nr. der Klassifikation	Warengruppe	2013		2012	Zu- (+) bzw. Abnahme (-)		Zu- (+) bzw. Abnahme (-)					
		März	Januar/März		gegenüber		gegenüber					
					März 2012		Januar/März 2012					
		in 1 000 Euro		in 1 000 Euro	%	in 1 000 Euro	%					
Brandenburg												
1 - 4 Ernährungswirtschaft		79 321	223 200	224 579	-	5 463	-	6,4	-	1 379	-	0,6
5 - 8 Gewerbliche Wirtschaft		1 050 087	2 972 621	3 235 046	-	141 850	-	11,9	-	262 425	-	8,1
7 + 8 Fertigwaren		971 246	2 747 777	2 940 911	-	108 868	-	10,1	-	193 134	-	6,6
1 Lebende Tiere		2 394	6 909	9 888	-	1 702	-	41,6	-	2 979	-	30,1
2 Nahrungsmittel tierischen Ursprungs		25 695	77 776	83 263	-	4 635	-	15,3	-	5 487	-	6,6
3 Nahrungsmittel pflanzlichen Ursprungs		46 634	129 469	125 537	-	1 900	-	3,9	+	3 932	+	3,1
4 Genussmittel		4 597	9 042	5 889	+	2 772		x	+	3 153	+	53,5
5 Rohstoffe		7 097	23 158	30 792	-	5 618	-	44,2	-	7 634	-	24,8
6 Halbwaren		71 747	201 682	263 348	-	27 356	-	27,6	-	61 666	-	23,4
7 Vorerzeugnisse		264 936	821 659	802 515	-	22 463	-	7,8	+	19 144	+	2,4
8 Enderzeugnisse		706 303	1 926 114	2 138 394	-	86 422	-	10,9	-	212 280	-	9,9
9 Andere nicht aufgliederbare Warenverkehre ...		47 867	128 092	43 810	+	32 922	+	220,3	+	84 282	+	192,4
1-9 Insgesamt		1 177 270	3 323 913	3 503 425	-	114 393	-	8,9	-	179 512	-	5,1
Bremen												
1 - 4 Ernährungswirtschaft		161 998	487 205	525 457	-	13 814	-	7,9	-	38 252	-	7,3
5 - 8 Gewerbliche Wirtschaft		1 017 837	3 014 474	3 709 228	-	293 322	-	22,4	-	694 754	-	18,7
7 + 8 Fertigwaren		994 274	2 942 578	3 605 753	-	289 592	-	22,6	-	663 175	-	18,4
1 Lebende Tiere		42	56	133	-	63	-	60	-	77	-	57,9
2 Nahrungsmittel tierischen Ursprungs		30 339	90 495	103 143	-	2 886	-	8,7	-	12 648	-	12,3
3 Nahrungsmittel pflanzlichen Ursprungs		30 921	102 735	102 211	-	5 384	-	14,8	+	524	+	0,5
4 Genussmittel		100 696	293 912	319 952	-	5 480	-	5,2	-	26 040	-	8,1
5 Rohstoffe		5 452	17 312	25 410	-	646	-	10,6	-	8 098	-	31,9
6 Halbwaren		18 119	54 591	78 061	-	3 072	-	14,5	-	23 470	-	30,1
7 Vorerzeugnisse		126 489	443 594	485 845	-	50 894	-	28,7	-	42 251	-	8,7
8 Enderzeugnisse		867 773	2 498 974	3 119 903	-	238 713	-	21,6	-	620 929	-	19,9
9 Andere nicht aufgliederbare Warenverkehre ...		29 516	79 169	26 545	+	20 458	+	225,9	+	52 624	+	198,2
1-9 Insgesamt		1 209 354	3 580 848	4 261 231	-	286 685	-	19,2	-	680 383	-	16,0
Hamburg												
1 - 4 Ernährungswirtschaft		177 107	559 009	582 398	-	15 867	-	8,2	-	23 389	-	4,0
5 - 8 Gewerbliche Wirtschaft		3 888 522	11 292 527	10 247 815	+	300 613	+	8,4	+	1 044 712	+	10,2
7 + 8 Fertigwaren		3 226 475	9 274 345	8 241 746	+	368 465	+	12,9	+	1 032 599	+	12,5
1 Lebende Tiere		16	93	86	+	6	+	60,0	+	7	+	8,1
2 Nahrungsmittel tierischen Ursprungs		20 226	71 637	61 404	-	1 397	-	6,5	+	10 233	+	16,7
3 Nahrungsmittel pflanzlichen Ursprungs		143 858	447 976	475 983	-	11 169	-	7,2	-	28 007	-	5,9
4 Genussmittel		12 999	39 291	44 928	-	3 313	-	20,3	-	5 637	-	12,5
5 Rohstoffe		18 007	53 233	59 287	+	1 669	+	10,2	-	6 054	-	10,2
6 Halbwaren		644 042	1 964 945	1 946 777	-	69 516	-	9,7	+	18 168	+	0,9
7 Vorerzeugnisse		173 795	557 645	554 510	+	11 392	+	7,0	+	3 135	+	0,6
8 Enderzeugnisse		3 052 674	8 716 691	7 687 241	+	357 071	+	13,2	+	1 029 450	+	13,4
9 Andere nicht aufgliederbare Warenverkehre ...		67 426	180 208	69 334	+	43 355	+	180,1	+	110 874	+	159,9
1-9 Insgesamt		4 133 056	12 031 740	10 899 557	+	328 104	+	8,6	+	1 132 183	+	10,4
Hessen												
1 - 4 Ernährungswirtschaft		145 379	421 310	417 582	+	8 442	+	6,2	+	3 728	+	0,9
5 - 8 Gewerbliche Wirtschaft		4 517 053	13 255 801	13 352 592	-	383 523	-	7,8	-	96 791	-	0,7
7 + 8 Fertigwaren		4 163 776	12 079 386	12 181 091	-	287 806	-	6,5	-	101 705	-	0,8
1 Lebende Tiere		1 628	5 787	3 429	+	315	+	24,0	+	2 358	+	68,8
2 Nahrungsmittel tierischen Ursprungs		23 638	61 556	76 516	-	2 897	-	10,9	-	14 960	-	19,6
3 Nahrungsmittel pflanzlichen Ursprungs		114 309	338 468	318 557	+	12 171	+	11,9	+	19 911	+	6,3
4 Genussmittel		5 807	15 498	19 087	-	1 141	-	16,4	-	3 589	-	18,8
5 Rohstoffe		17 936	49 598	53 995	-	3 074	-	14,6	-	4 397	-	8,1
6 Halbwaren		335 333	1 126 806	1 117 505	-	92 648	-	21,6	+	9 301	+	0,8
7 Vorerzeugnisse		656 283	1 964 123	2 072 398	-	84 073	-	11,4	-	108 275	-	5,2
8 Enderzeugnisse		3 507 492	10 115 254	10 108 681	-	203 728	-	5,5	+	6 573	+	0,1
9 Andere nicht aufgliederbare Warenverkehre ...		188 050	502 241	227 909	+	109 395	+	139,1	+	274 332	+	120,4
1-9 Insgesamt		4 850 477	14 179 335	13 998 080	-	265 690	-	5,2	+	181 255	+	1,3

8.2 Monatliche Entwicklung nach Bundesländern und Warengruppen der Ernährungswirtschaft und der Gewerblichen Wirtschaft *)

8.2.1 Ausfuhr

Nr. der Klassifikation	Warengruppe	2013		2012	Zu- (+) bzw. Abnahme (-)		Zu- (+) bzw. Abnahme (-)		
		März	Januar/März		gegenüber		gegenüber		
					März 2012		Januar/März 2012		
in 1 000 Euro			in 1 000 Euro	%	in 1 000 Euro	%			
Mecklenburg-Vorpommern									
1 - 4	Ernährungswirtschaft	247 732	634 490	437 091 +	86 818 +	54,0 +	197 399 +	45,2	
5 - 8	Gewerbliche Wirtschaft	315 392	953 833	1 057 848 -	79 630 -	20,2 -	104 015 -	9,8	
7 + 8	Fertigwaren	225 019	706 614	875 503 -	109 023 -	32,6 -	168 889 -	19,3	
1	Lebende Tiere	3 489	8 247	10 910 -	240 -	6,4 -	2 663 -	24,4	
2	Nahrungsmittel tierischen Ursprungs	52 708	151 590	134 928 +	2 030 +	4,0 +	16 662 +	12,3	
3	Nahrungsmittel pflanzlichen Ursprungs	186 348	461 513	280 788 +	84 527 +	83,0 +	180 725 +	64,4	
4	Genussmittel	5 191	13 140	10 465 +	506 +	10,8 +	2 675 +	25,6	
5	Rohstoffe	6 994	26 218	18 869 +	1 499 +	27,3 +	7 349 +	38,9	
6	Halbwaren	83 382	220 999	163 492 +	27 893 +	50,3 +	57 507 +	35,2	
7	Vorerzeugnisse	42 369	137 068	372 214 -	118 514 -	73,7 -	235 146 -	63,2	
8	Enderzeugnisse	182 651	569 551	503 293 +	9 501 +	5,5 +	66 258 +	13,2	
9	Andere nicht aufgliederbare Warenverkehre ...	33 245	88 733	24 570 +	24 761 +	291,9 +	64 163 +	261,1	
1-9	Insgesamt	596 374	1 677 059	1 519 520 +	31 948 +	5,7 +	157 539 +	10,4	
Niedersachsen									
1 - 4	Ernährungswirtschaft	865 569	2 501 752	2 457 112 -	20 896 -	2,4 +	44 640 +	1,8	
5 - 8	Gewerbliche Wirtschaft	6 104 273	16 455 955	17 734 843 -	12 980 -	0,2 -	1 278 888 -	7,2	
7 + 8	Fertigwaren	5 777 684	15 507 860	16 571 719 +	74 897 +	1,3 -	1 063 859 -	6,4	
1	Lebende Tiere	41 768	118 594	92 847 +	10 102 +	31,9 +	25 747 +	27,7	
2	Nahrungsmittel tierischen Ursprungs	430 720	1 291 582	1 272 079 -	11 795 -	2,7 +	19 503 +	1,5	
3	Nahrungsmittel pflanzlichen Ursprungs	324 742	895 491	863 141 +	600 +	0,2 +	32 350 +	3,7	
4	Genussmittel	68 330	196 077	229 042 -	19 809 -	22,5 -	32 965 -	14,4	
5	Rohstoffe	65 532	181 768	209 092 -	6 838 -	9,4 -	27 324 -	13,1	
6	Halbwaren	261 062	766 328	954 031 -	81 028 -	23,7 -	187 703 -	19,7	
7	Vorerzeugnisse	858 918	2 468 080	2 522 287 -	48 645 -	5,4 -	54 207 -	2,1	
8	Enderzeugnisse	4 918 763	13 039 780	14 049 423 +	123 544 +	2,6 -	1 009 643 -	7,2	
9	Andere nicht aufgliederbare Warenverkehre ...	298 350	794 980	283 592 +	201 133 +	206,9 +	511 388 +	180,3	
1-9	Insgesamt	7 268 197	19 752 683	20 475 547 +	167 260 +	2,4 -	722 864 -	3,5	
Nordrhein-Westfalen									
1 - 4	Ernährungswirtschaft	922 635	2 758 636	2 578 478 +	9 626 +	1,1 +	180 158 +	7,0	
5 - 8	Gewerbliche Wirtschaft	13 890 830	40 471 681	42 387 073 -	1 223 731 -	8,1 -	1 915 392 -	4,5	
7 + 8	Fertigwaren	12 358 290	36 062 801	37 734 653 -	1 058 092 -	7,9 -	1 671 852 -	4,4	
1	Lebende Tiere	20 988	61 778	91 578 -	11 686 -	35,8 -	29 800 -	32,5	
2	Nahrungsmittel tierischen Ursprungs	327 392	1 038 354	1 026 265 -	35 985 -	9,9 +	12 089 +	1,2	
3	Nahrungsmittel pflanzlichen Ursprungs	524 551	1 522 755	1 334 469 +	53 245 +	11,3 +	188 286 +	14,1	
4	Genussmittel	49 701	135 738	126 169 +	4 048 +	8,9 +	9 569 +	7,6	
5	Rohstoffe	143 445	429 865	494 712 -	26 806 -	15,7 -	64 847 -	13,1	
6	Halbwaren	1 389 079	3 978 994	4 157 738 -	138 861 -	9,1 -	178 744 -	4,3	
7	Vorerzeugnisse	3 440 458	10 358 568	10 802 350 -	281 077 -	7,6 -	443 782 -	4,1	
8	Enderzeugnisse	8 917 833	25 704 230	26 932 294 +	777 010 +	8,0 -	1 228 064 -	4,6	
9	Andere nicht aufgliederbare Warenverkehre ...	843 374	2 246 729	1 013 291 +	494 788 +	141,9 +	1 233 438 +	121,7	
1-9	Insgesamt	15 656 832	45 477 042	45 978 848 -	719 328 -	4,4 -	501 806 -	1,1	
Rheinland-Pfalz									
1 - 4	Ernährungswirtschaft	283 174	833 420	844 086 -	2 031 -	0,7 -	10 666 -	1,3	
5 - 8	Gewerbliche Wirtschaft	3 482 760	10 375 354	10 652 052 -	182 007 -	5,0 -	276 698 -	2,6	
7 + 8	Fertigwaren	3 288 309	9 796 444	10 080 587 -	170 387 -	4,9 -	284 143 -	2,8	
1	Lebende Tiere	1 176	2 380	3 859 -	734 -	38,4 -	1 479 -	38,3	
2	Nahrungsmittel tierischen Ursprungs	61 463	196 446	184 855 -	1 653 -	2,6 +	11 591 +	6,3	
3	Nahrungsmittel pflanzlichen Ursprungs	73 841	224 184	218 857 +	1 326 +	1,8 +	5 327 +	2,4	
4	Genussmittel	146 687	410 405	436 504 -	971 -	0,7 -	26 099 -	6,0	
5	Rohstoffe	20 428	57 189	66 162 -	5 418 -	21,0 -	8 973 -	13,6	
6	Halbwaren	174 029	521 738	505 305 -	6 189 -	3,4 +	16 433 +	3,3	
7	Vorerzeugnisse	968 624	3 085 805	3 031 226 -	39 544 -	3,9 +	54 579 +	1,8	
8	Enderzeugnisse	2 319 687	6 710 633	7 049 354 -	130 843 -	5,3 -	338 721 -	4,8	
9	Andere nicht aufgliederbare Warenverkehre ...	141 237	375 644	178 628 +	79 821 +	130,0 +	197 016 +	110,3	
1-9	Insgesamt	3 907 167	11 584 415	11 674 748 -	104 213 -	2,6 -	90 333 -	0,8	

8.2 Monatliche Entwicklung nach Bundesländern und Warengruppen der Ernährungswirtschaft und der Gewerblichen Wirtschaft *)

8.2.1 Ausfuhr

Nr. der Klassifikation	Warengruppe	2013		2012		Zu- (+) bzw. Abnahme (-)		Zu- (+) bzw. Abnahme (-)				
		März	Januar/März	gegenüber März 2012		gegenüber Januar/März 2012						
				in 1 000 Euro	in 1 000 Euro	%	in 1 000 Euro	%				
Saarland												
1 - 4 Ernährungswirtschaft		46 527	128 391	140 904	-	1 363	-	2,8	-	12 513	-	8,9
5 - 8 Gewerbliche Wirtschaft		1 029 645	3 200 259	3 689 236	-	264 418	-	20,4	-	488 977	-	13,3
7 + 8 Fertigwaren		969 537	2 993 691	3 481 119	-	243 716	-	20,1	-	487 428	-	14,0
1 Lebende Tiere		-	3	6	+	0	-	x	-	3	-	50,0
2 Nahrungsmittel tierischen Ursprungs		3 581	10 676	12 482	-	1 251	-	25,9	-	1 806	-	14,5
3 Nahrungsmittel pflanzlichen Ursprungs		38 141	106 042	111 200	-	4 126	-	9,8	-	5 158	-	4,6
4 Genussmittel		4 808	11 667	17 211	+	4 019	-	x	-	5 544	-	32,2
5 Rohstoffe		2 011	6 268	7 184	-	909	-	31,1	-	916	-	12,8
6 Halbwaren		58 101	200 315	200 952	-	19 795	-	25,4	-	637	-	0,3
7 Vorerzeugnisse		135 935	443 084	500 615	-	43 401	-	24,2	-	57 531	-	11,5
8 Enderzeugnisse		833 608	2 550 618	2 980 497	-	200 304	-	19,4	-	429 879	-	14,4
9 Andere nicht aufgliederbare Warenverkehre ...		41 080	109 007	96 938	+	7 367	+	21,9	+	12 069	+	12,5
1-9 Insgesamt		1 117 257	3 437 662	3 927 095	-	258 416	-	18,8	-	489 433	-	12,5
Sachsen												
1 - 4 Ernährungswirtschaft		96 701	292 946	265 445	+	3 282	+	3,5	+	27 501	+	10,4
5 - 8 Gewerbliche Wirtschaft		2 511 840	7 045 265	7 467 947	-	250 878	-	9,1	-	422 682	-	5,7
7 + 8 Fertigwaren		2 405 293	6 748 884	7 116 901	-	245 226	-	9,3	-	368 017	-	5,2
1 Lebende Tiere		7 981	21 704	15 927	+	1 498	+	23,1	+	5 777	+	36,3
2 Nahrungsmittel tierischen Ursprungs		49 127	143 969	142 406	+	80	+	0,2	+	1 563	+	1,1
3 Nahrungsmittel pflanzlichen Ursprungs		28 848	89 233	85 119	-	559	-	1,9	+	4 114	+	4,8
4 Genussmittel		10 739	38 028	21 986	+	2 267	+	26,8	+	16 042	+	73,0
5 Rohstoffe		10 770	29 431	28 690	+	1 615	+	17,6	+	741	+	2,6
6 Halbwaren		95 777	266 937	322 356	-	7 260	-	7,0	-	55 419	-	17,2
7 Vorerzeugnisse		217 141	622 499	658 037	-	8 302	-	3,7	-	35 538	-	5,4
8 Enderzeugnisse		2 188 152	6 126 385	6 458 858	-	236 925	-	9,8	-	332 473	-	5,1
9 Andere nicht aufgliederbare Warenverkehre ...		94 852	252 743	105 923	+	58 582	+	161,5	+	146 820	+	138,6
1-9 Insgesamt		2 703 385	7 590 933	7 839 302	-	189 015	-	6,5	-	248 369	-	3,2
Sachsen-Anhalt												
1 - 4 Ernährungswirtschaft		155 059	442 165	387 910	+	5 578	+	3,7	+	54 255	+	14,0
5 - 8 Gewerbliche Wirtschaft		1 067 688	3 018 349	3 157 065	-	62 919	-	5,6	-	138 716	-	4,4
7 + 8 Fertigwaren		891 978	2 500 162	2 553 445	-	19 488	-	2,1	-	53 283	-	2,1
1 Lebende Tiere		1 702	5 258	10 134	-	2 493	-	59,4	-	4 876	-	48,1
2 Nahrungsmittel tierischen Ursprungs		35 118	109 714	121 063	-	13 220	-	27,3	-	11 349	-	9,4
3 Nahrungsmittel pflanzlichen Ursprungs		113 196	311 465	247 305	+	19 490	+	20,8	+	64 160	+	25,9
4 Genussmittel		5 041	15 727	9 397	+	1 801	+	55,6	+	6 330	+	67,4
5 Rohstoffe		58 312	166 490	167 057	+	2 999	+	5,4	-	567	-	0,3
6 Halbwaren		117 400	351 699	436 567	-	46 422	-	28,3	-	84 868	-	19,4
7 Vorerzeugnisse		371 615	1 100 220	1 196 507	-	43 661	-	10,5	-	96 287	-	8,0
8 Enderzeugnisse		520 369	1 399 941	1 356 929	+	24 178	+	4,9	+	43 012	+	3,2
9 Andere nicht aufgliederbare Warenverkehre ...		79 962	211 636	53 964	+	61 421	+	331,3	+	157 672	+	292,2
1-9 Insgesamt		1 302 714	3 672 162	3 598 940	+	4 081	+	0,3	+	73 222	+	2,0
Schleswig-Holstein												
1 - 4 Ernährungswirtschaft		184 611	538 412	521 570	+	1 375	+	0,8	+	16 842	+	3,2
5 - 8 Gewerbliche Wirtschaft		1 310 406	3 986 195	3 868 038	-	119 749	-	8,4	+	118 157	+	3,1
7 + 8 Fertigwaren		1 167 154	3 579 222	3 451 930	-	121 244	-	9,4	+	127 292	+	3,7
1 Lebende Tiere		1 275	3 971	2 073	+	809	-	x	+	1 898	+	91,6
2 Nahrungsmittel tierischen Ursprungs		85 153	240 444	243 781	+	1 828	+	2,2	-	3 337	-	1,4
3 Nahrungsmittel pflanzlichen Ursprungs		91 979	273 996	251 513	+	1 187	+	1,3	+	22 483	+	8,9
4 Genussmittel		6 203	20 003	24 199	-	2 441	-	28,2	-	4 196	-	17,3
5 Rohstoffe		8 114	24 880	31 671	-	2 305	-	22,1	-	6 791	-	21,4
6 Halbwaren		135 140	382 078	384 439	+	3 806	+	2,9	-	2 361	-	0,6
7 Vorerzeugnisse		171 171	528 601	511 287	-	15 029	-	8,1	+	17 314	+	3,4
8 Enderzeugnisse		995 976	3 050 611	2 940 644	-	106 218	-	9,6	+	109 967	+	3,7
9 Andere nicht aufgliederbare Warenverkehre ...		87 886	234 787	93 526	+	55 718	+	173,2	+	141 261	+	151,0
1-9 Insgesamt		1 582 903	4 759 398	4 483 144	-	62 653	-	3,8	+	276 254	+	6,2

8.2 Monatliche Entwicklung nach Bundesländern und Warengruppen der Ernährungswirtschaft und der Gewerblichen Wirtschaft *)

8.2.1 Ausfuhr

Nr. der Klassifikation	Warengruppe	2013		2012	Zu- (+) bzw. Abnahme (-)		Zu- (+) bzw. Abnahme (-)					
		März	Januar/März		gegenüber März 2012		gegenüber Januar/März 2012					
		in 1 000 Euro		in 1 000 Euro	%	in 1 000 Euro	%					
Thüringen												
1 - 4 Ernährungswirtschaft		61 208	184 385	165 058	+	6 020	+	10,9	+	19 327	+	11,7
5 - 8 Gewerbliche Wirtschaft		883 278	2 563 644	3 030 320	-	127 129	-	12,6	-	466 676	-	15,4
7 + 8 Fertigwaren		830 597	2 408 331	2 855 684	-	115 693	-	12,2	-	447 353	-	15,7
1 Lebende Tiere		903	3 340	6 414	-	1 415	-	61,0	-	3 074	-	47,9
2 Nahrungsmittel tierischen Ursprungs		19 016	56 227	45 753	+	4 333	+	29,5	+	10 474	+	22,9
3 Nahrungsmittel pflanzlichen Ursprungs		38 553	115 198	100 688	+	4 641	+	13,7	+	14 510	+	14,4
4 Genussmittel		2 734	9 613	12 204	-	1 541	-	36,0	-	2 591	-	21,2
5 Rohstoffe		8 443	23 197	23 761	-	113	-	1,3	-	564	-	2,4
6 Halbwaren		44 239	132 113	150 869	-	11 320	-	20,4	-	18 756	-	12,4
7 Vorerzeugnisse		86 293	250 314	291 943	-	1 548	-	1,8	-	41 629	-	14,3
8 Enderzeugnisse		744 306	2 158 013	2 563 743	-	114 145	-	13,3	-	405 730	-	15,8
9 Andere nicht aufgliederbare Warenverkehre ...		65 084	173 617	86 286	+	35 390	+	119,2	+	87 331	+	101,2
1-9 Insgesamt		1 009 565	2 921 643	3 281 663	-	85 722	-	7,8	-	360 020	-	11,0
Waren ausländischen Ursprungs												
1 - 4 Ernährungswirtschaft		698 907	2 001 615	1 935 385	-	78	+	0,0	+	66 230	+	3,4
5 - 8 Gewerbliche Wirtschaft		15 824 289	45 585 494	45 921 530	-	550 716	-	3,4	-	336 036	-	0,7
7 + 8 Fertigwaren		14 293 521	41 360 753	41 766 183	-	593 671	-	4,0	-	405 430	-	1,0
1 Lebende Tiere		2 091	18 544	8 710	-	463	-	18,1	+	9 834	+	112,9
2 Nahrungsmittel tierischen Ursprungs		168 024	427 074	404 127	+	19 936	+	13,5	+	22 947	+	5,7
3 Nahrungsmittel pflanzlichen Ursprungs		321 978	922 469	859 692	+	2 201	+	0,7	+	62 777	+	7,3
4 Genussmittel		206 822	633 546	662 853	-	21 740	-	9,5	-	29 307	-	4,4
5 Rohstoffe		1 134 457	3 153 144	3 028 503	+	31 114	+	2,8	+	124 641	+	4,1
6 Halbwaren		396 294	1 071 589	1 126 839	+	11 828	+	3,1	-	55 250	-	4,9
7 Vorerzeugnisse		977 865	3 038 149	3 115 962	-	104 725	-	9,7	-	77 813	-	2,5
8 Enderzeugnisse		13 315 661	38 322 618	38 650 222	-	488 941	-	3,5	-	327 604	-	0,8
9 Andere nicht aufgliederbare Warenverkehre ...		1 000 451	2 782 042	2 286 729	+	204 250	+	25,7	+	495 313	+	21,7
1-9 Insgesamt		17 523 657	50 369 187	50 143 662	-	346 538	-	1,9	+	225 525	+	0,4
Nicht ermittelte Bundesländer												
1 - 4 Ernährungswirtschaft		563	1 756	34 088	-	8 877	-	94,0	-	32 332	-	94,8
5 - 8 Gewerbliche Wirtschaft		64 116	167 085	76 939	+	52 031	+	x	+	90 146	+	117,2
7 + 8 Fertigwaren		609	1 256	51 689	-	11 088	-	94,8	-	50 433	-	97,6
1 Lebende Tiere		-	-	-	-	-	-	-	-	-	-	-
2 Nahrungsmittel tierischen Ursprungs		-	-	3	-	3	-	x	-	3	-	x
3 Nahrungsmittel pflanzlichen Ursprungs		563	1 756	33 634	-	8 874	-	94	-	31 878	-	94,8
4 Genussmittel		-	-	451	-	-	-	-	-	451	-	x
5 Rohstoffe		-	-	-	-	-	-	-	-	-	-	-
6 Halbwaren		63 507	165 829	25 251	+	63 119	+	x	+	140 578	+	x
7 Vorerzeugnisse		-	52	5 786	-	39	-	x	-	5 734	-	99,1
8 Enderzeugnisse		609	1 204	45 900	-	11 048	-	94,8	-	44 696	-	97,4
9 Andere nicht aufgliederbare Warenverkehre ...		45	123	87	+	14	+	45,2	+	36	+	41,4
1-9 Insgesamt		64 724	168 965	111 118	+	43 167	+	200,2	+	57 847	+	52,1

*) Außenhandelsergebnisse nach Bundesländern und EGW-1-Stellern können über Genesis-Online abgerufen werden (Tabellen 51000-0034 jährlich, 51000-0035 monatlich bzw. Zeitreihen 51000LJ310 jährlich, 51000LM310 monatlich).

8.2 Monatliche Entwicklung nach Bundesländern und Warengruppen der Ernährungswirtschaft und der Gewerblichen Wirtschaft *)

8.2.2 Einfuhr

Nr. der Klassifikation	Warengruppe	2013		2012	Zu- (+) bzw. Abnahme (-)		Zu- (+) bzw. Abnahme (-)					
		März	Januar/März		gegenüber		gegenüber					
					März 2012		Januar/März 2012					
		in 1 000 Euro		in 1 000 Euro	%	in 1 000 Euro	%					
Deutschland												
1 - 4 Ernährungswirtschaft		5 730 975	17 084 831	18 023 655	-	659 933	-	10,3	-	938 824	-	5,2
5 - 8 Gewerbliche Wirtschaft		64 128 025	190 070 745	204 000 557	-	7 852 225	-	10,9	-	13 929 812	-	6,8
7 + 8 Fertigwaren		48 423 328	142 193 822	151 371 550	-	4 346 741	-	8,2	-	9 177 728	-	6,1
1 Lebende Tiere		140 723	418 552	407 258	+	2 100	+	1,5	+	11 294	+	2,8
2 Nahrungsmittel tierischen Ursprungs		1 414 557	4 225 068	4 556 167	-	205 993	-	12,7	-	331 099	-	7,3
3 Nahrungsmittel pflanzlichen Ursprungs		3 388 483	10 000 784	10 369 730	-	285 691	-	7,8	-	368 946	-	3,6
4 Genussmittel		787 204	2 440 378	2 690 468	-	170 357	-	17,8	-	250 090	-	9,3
5 Rohstoffe		9 023 574	28 599 267	31 355 596	-	2 596 564	-	22,3	-	2 756 329	-	8,8
6 Halbwaren		6 681 138	19 277 669	21 273 419	-	908 917	-	12,0	-	1 995 750	-	9,4
7 Vorerzeugnisse		7 436 276	22 306 603	24 525 693	-	1 266 904	-	14,6	-	2 219 090	-	9,0
8 Enderzeugnisse		40 987 036	119 887 194	126 845 891	-	3 079 859	-	7,0	-	6 958 697	-	5,5
9 Andere nicht aufliegende Warenverkehre ...		6 117 199	16 448 582	9 460 515	+	2 932 326	+	92,1	+	6 988 067	+	73,9
1-9 Insgesamt		75 976 268	223 604 258	231 484 808	-	5 579 800	-	6,8	-	7 880 550	-	3,4
Baden-Württemberg												
1 - 4 Ernährungswirtschaft		615 118	1 802 447	1 909 221	-	74 010	-	10,7	-	106 774	-	5,6
5 - 8 Gewerbliche Wirtschaft		10 075 937	29 222 194	32 646 047	-	1 485 427	-	12,8	-	3 423 853	-	10,5
7 + 8 Fertigwaren		8 342 309	24 367 921	27 737 941	-	1 435 079	-	14,7	-	3 370 020	-	12,1
1 Lebende Tiere		736	2 422	5 915	-	1 068	-	59,2	-	3 493	-	59,1
2 Nahrungsmittel tierischen Ursprungs		157 546	445 077	453 797	-	6 564	-	4,0	-	8 720	-	1,9
3 Nahrungsmittel pflanzlichen Ursprungs		395 149	1 167 250	1 267 703	-	59 488	-	13,1	-	100 453	-	7,9
4 Genussmittel		61 697	187 708	181 785	-	6 874	-	10,0	+	5 923	+	3,3
5 Rohstoffe		1 037 136	2 922 173	2 627 085	+	99 349	+	10,6	+	295 088	+	11,2
6 Halbwaren		696 495	1 932 099	2 281 027	-	149 699	-	17,7	-	348 928	-	15,3
7 Vorerzeugnisse		1 102 703	3 336 114	4 360 189	-	458 406	-	29,4	-	1 024 075	-	23,5
8 Enderzeugnisse		7 239 609	21 031 812	23 377 758	-	976 673	-	11,9	-	2 345 946	-	10,0
9 Andere nicht aufliegende Warenverkehre ...		971 145	2 641 268	1 769 012	+	374 943	+	62,9	+	872 256	+	49,3
1-9 Insgesamt		11 662 218	33 665 930	36 324 290	-	1 184 488	-	9,2	-	2 658 360	-	7,3
Bayern												
1 - 4 Ernährungswirtschaft		640 171	1 848 601	1 786 587	+	27 940	+	4,6	+	62 014	+	3,5
5 - 8 Gewerbliche Wirtschaft		10 583 593	31 815 042	32 936 132	-	1 130 353	-	9,6	-	1 121 090	-	3,4
7 + 8 Fertigwaren		8 776 081	25 823 748	25 989 812	-	448 527	-	4,9	-	166 064	-	0,6
1 Lebende Tiere		5 396	15 211	13 137	+	431	+	8,7	+	2 074	+	15,8
2 Nahrungsmittel tierischen Ursprungs		206 016	606 947	589 456	+	3 502	+	1,7	+	17 491	+	3,0
3 Nahrungsmittel pflanzlichen Ursprungs		366 709	1 042 407	988 932	+	25 765	+	7,6	+	53 475	+	5,4
4 Genussmittel		62 045	184 034	195 070	-	1 766	-	2,8	-	11 036	-	5,7
5 Rohstoffe		1 258 772	4 372 177	5 341 974	-	622 349	-	33,1	-	969 797	-	18,2
6 Halbwaren		548 749	1 619 121	1 604 356	-	59 477	-	9,8	+	14 765	+	0,9
7 Vorerzeugnisse		1 128 408	3 136 867	2 747 413	+	93 722	+	9,1	+	389 454	+	14,2
8 Enderzeugnisse		7 647 668	22 686 878	23 242 405	-	542 249	-	6,6	-	555 527	-	2,4
9 Andere nicht aufliegende Warenverkehre ...		1 030 339	2 785 409	1 688 690	+	462 285	+	81,4	+	1 096 719	+	64,9
1-9 Insgesamt		12 254 102	36 449 040	36 411 439	-	640 143	-	5,0	+	37 601	+	0,1
Berlin												
1 - 4 Ernährungswirtschaft		89 469	272 404	316 755	-	12 238	-	12,0	-	44 351	-	14,0
5 - 8 Gewerbliche Wirtschaft		636 416	1 815 684	1 809 740	+	34 326	+	5,7	+	5 944	+	0,3
7 + 8 Fertigwaren		606 020	1 714 352	1 695 284	+	44 721	+	8,0	+	19 068	+	1,1
1 Lebende Tiere		266	720	541	+	117	+	78,5	+	179	+	33,1
2 Nahrungsmittel tierischen Ursprungs		22 120	63 041	59 180	+	3 917	+	21,5	+	3 861	+	6,5
3 Nahrungsmittel pflanzlichen Ursprungs		48 714	151 642	150 332	-	2 062	-	4,1	+	1 310	+	0,9
4 Genussmittel		18 370	57 000	106 714	-	14 217	-	43,6	-	49 714	-	46,6
5 Rohstoffe		10 000	33 325	47 860	-	8 313	-	45,4	-	14 535	-	30,4
6 Halbwaren		20 392	68 003	66 597	-	2 082	-	9,3	+	1 406	+	2,1
7 Vorerzeugnisse		66 481	207 444	205 700	-	10 223	-	13,3	+	1 744	+	0,8
8 Enderzeugnisse		539 540	1 506 900	1 489 577	+	54 947	+	11,3	+	17 323	+	1,2
9 Andere nicht aufliegende Warenverkehre ...		114 925	313 184	185 614	+	49 793	+	76,4	+	127 570	+	68,7
1-9 Insgesamt		840 826	2 401 311	2 312 128	+	71 885	+	9,3	+	89 183	+	3,9

8.2 Monatliche Entwicklung nach Bundesländern und Warengruppen der Ernährungswirtschaft und der Gewerblichen Wirtschaft *)

8.2.2 Einfuhr

Nr. der Klassifikation	Warengruppe	2013		2012	Zu- (+) bzw. Abnahme (-)		Zu- (+) bzw. Abnahme (-)		
		März	Januar/März		gegenüber März 2012		gegenüber Januar/März 2012		
					in 1 000 Euro	in 1 000 Euro	%	in 1 000 Euro	%
Brandenburg									
1 - 4 Ernährungswirtschaft		115 193	336 577	343 238 -	5 124 -	4,3 -	6 661 -	1,9	
5 - 8 Gewerbliche Wirtschaft		1 310 861	4 095 381	4 444 536 -	296 132 -	18,4 -	349 155 -	7,9	
7 + 8 Fertigwaren		682 855	2 011 261	1 990 880 -	9 137 -	1,3 +	20 381 +	1,0	
1 Lebende Tiere		712	1 687	1 636 +	498	x +	51 +	3,1	
2 Nahrungsmittel tierischen Ursprungs		39 941	113 374	126 116 -	9 577 -	19,3 -	12 742 -	10,1	
3 Nahrungsmittel pflanzlichen Ursprungs		61 404	176 468	170 215 +	5 332 +	9,5 +	6 253 +	3,7	
4 Genussmittel		13 132	45 033	45 268 -	1 383 -	9,5 -	235 -	0,5	
5 Rohstoffe		539 201	1 805 267	2 191 435 -	275 985 -	33,9 -	386 168 -	17,6	
6 Halbwaren		88 798	278 848	262 212 -	11 018 -	11,0 +	16 636 +	6,3	
7 Vorerzeugnisse		110 250	377 073	440 901 -	43 252 -	28,2 -	63 828 -	14,5	
8 Enderzeugnisse		572 602	1 634 182	1 549 998 +	34 106 +	6,3 +	84 184 +	5,4	
9 Andere nicht aufgliederbare Warenverkehre ...		113 267	274 992	144 306 +	69 196 +	157,0 +	130 686 +	90,6	
1-9 Insgesamt		1 539 324	4 706 956	4 932 077 -	232 057 -	13,1 -	225 121 -	4,6	
Bremen									
1 - 4 Ernährungswirtschaft		251 985	886 904	989 997 -	98 979 -	28,2 -	103 093 -	10,4	
5 - 8 Gewerbliche Wirtschaft		777 975	2 442 112	2 364 580 +	130 938 +	20,2 +	77 532 +	3,3	
7 + 8 Fertigwaren		645 028	1 945 291	1 800 894 +	221 854 +	52,4 +	144 397 +	8,0	
1 Lebende Tiere		-	12	29	-	-	17	58,6	
2 Nahrungsmittel tierischen Ursprungs		67 469	261 917	255 286 -	29 433 -	30,4 +	6 631 +	2,6	
3 Nahrungsmittel pflanzlichen Ursprungs		61 112	185 960	195 869 -	7 085 -	10,4 -	9 909 -	5,1	
4 Genussmittel		123 407	439 007	538 815 -	62 458 -	33,6 -	99 808 -	18,5	
5 Rohstoffe		55 592	227 342	231 987 -	26 574 -	32,3 -	4 645 -	2,0	
6 Halbwaren		77 363	269 490	331 700 -	64 329 -	45,4 -	62 210 -	18,8	
7 Vorerzeugnisse		73 429	245 678	254 636 -	9 326 -	11,3 -	8 958 -	3,5	
8 Enderzeugnisse		571 593	1 699 603	1 546 257 +	231 172 +	67,9 +	153 346 +	9,9	
9 Andere nicht aufgliederbare Warenverkehre ...		64 976	181 359	98 206 +	36 211 +	125,9 +	83 153 +	84,7	
1-9 Insgesamt		1 094 930	3 510 355	3 452 791 +	68 161 +	6,6 +	57 564 +	1,7	
Hamburg									
1 - 4 Ernährungswirtschaft		676 883	2 153 042	2 616 772 -	215 142 -	24,1 -	463 730 -	17,7	
5 - 8 Gewerbliche Wirtschaft		5 381 729	14 845 973	14 589 606 +	600 956 +	12,6 +	256 367 +	1,8	
7 + 8 Fertigwaren		3 777 822	10 564 130	9 669 492 +	530 716 +	16,3 +	894 638 +	9,3	
1 Lebende Tiere		112	234	156 +	40 +	55,6 +	78 +	50,0	
2 Nahrungsmittel tierischen Ursprungs		107 402	300 557	378 078 -	32 741 -	23,4 -	77 521 -	20,5	
3 Nahrungsmittel pflanzlichen Ursprungs		423 879	1 391 017	1 753 133 -	152 927 -	26,5 -	362 116 -	20,7	
4 Genussmittel		145 483	461 241	485 407 -	29 525 -	16,9 -	24 166 -	5,0	
5 Rohstoffe		824 479	2 144 326	2 375 219 +	8 451 +	1,0 -	230 893 -	9,7	
6 Halbwaren		779 430	2 137 517	2 544 886 +	61 796 +	8,6 -	407 369 -	16,0	
7 Vorerzeugnisse		233 372	795 251	769 947 -	29 430 -	11,2 +	25 304 +	3,3	
8 Enderzeugnisse		3 544 443	9 768 869	8 899 556 +	560 135 +	18,8 +	869 313 +	9,8	
9 Andere nicht aufgliederbare Warenverkehre ...		199 074	536 604	216 727 +	128 112 +	180,5 +	319 877 +	147,6	
1-9 Insgesamt		6 257 688	17 535 625	17 423 111 +	513 926 +	8,9 +	112 514 +	0,6	
Hessen									
1 - 4 Ernährungswirtschaft		232 739	697 034	724 127 -	26 962 -	10,4 -	27 093 -	3,7	
5 - 8 Gewerbliche Wirtschaft		6 228 313	17 904 623	18 065 460 +	56 668 +	0,9 -	160 837 -	0,9	
7 + 8 Fertigwaren		5 103 250	14 486 783	15 065 335 -	162 145 -	3,1 -	578 552 -	3,8	
1 Lebende Tiere		1 256	3 196	2 735 +	541 +	75,7 +	461 +	16,9	
2 Nahrungsmittel tierischen Ursprungs		57 748	146 591	161 660 -	715 -	1,2 -	15 069 -	9,3	
3 Nahrungsmittel pflanzlichen Ursprungs		147 198	471 467	496 346 -	26 666 -	15,3 -	24 879 -	5,0	
4 Genussmittel		26 528	75 767	63 382 -	130 -	0,5 +	12 385 +	19,5	
5 Rohstoffe		490 682	1 345 640	558 657 +	289 445 +	x +	786 983	x	
6 Halbwaren		634 378	2 072 191	2 441 475 -	70 634 -	10,0 -	369 284 -	15,1	
7 Vorerzeugnisse		597 291	1 740 151	1 867 382 -	28 984 -	4,6 -	127 231 -	6,8	
8 Enderzeugnisse		4 505 963	12 746 636	13 197 955 -	133 152 -	2,9 -	451 319 -	3,4	
9 Andere nicht aufgliederbare Warenverkehre ...		512 948	1 377 541	639 264 +	295 489 +	135,9 +	738 277 +	115,5	
1-9 Insgesamt		6 973 995	19 979 201	19 428 857 +	325 190 +	4,9 +	550 344 +	2,8	

8.2 Monatliche Entwicklung nach Bundesländern und Warengruppen der Ernährungswirtschaft und der Gewerblichen Wirtschaft *)

8.2.2 Einfuhr

Nr. der Klassifikation	Warengruppe	2013		2012		Zu- (+) bzw. Abnahme (-)		Zu- (+) bzw. Abnahme (-)				
		März	Januar/März	gegenüber März 2012		gegenüber Januar/März 2012						
				in 1 000 Euro	in 1 000 Euro	%	in 1 000 Euro	%				
Mecklenburg-Vorpommern												
1 - 4 Ernährungswirtschaft		72 240	226 857	261 335	-	19 015	-	20,8	-	34 478	-	13,2
5 - 8 Gewerbliche Wirtschaft		235 538	685 241	738 286	-	21 240	-	8,3	-	53 045	-	7,2
7 + 8 Fertigwaren		140 377	391 278	426 892	-	10 511	-	7,0	-	35 614	-	8,3
1 Lebende Tiere		959	4 187	3 760	-	536	-	35,9	+	427	+	11,4
2 Nahrungsmittel tierischen Ursprungs		26 651	82 879	125 519	-	8 349	-	23,9	-	42 640	-	34,0
3 Nahrungsmittel pflanzlichen Ursprungs		41 115	132 871	120 378	-	9 392	-	18,6	+	12 493	+	10,4
4 Genussmittel		3 513	6 927	11 672	-	736	-	17,3	-	4 745	-	40,7
5 Rohstoffe		40 881	123 776	56 383	+	26 040		x	+	67 393		x
6 Halbwaren		54 275	170 186	255 015	-	36 776	-	40,4	-	84 829	-	33,3
7 Vorerzeugnisse		49 896	121 422	134 823	+	5 577	+	12,6	-	13 401	-	9,9
8 Enderzeugnisse		90 474	269 846	292 067	-	16 092	-	15,1	-	22 221	-	7,6
9 Andere nicht aufgliederbare Warenverkehre ...		49 136	132 031	56 500	+	29 365	+	148,5	+	75 531	+	133,7
1-9 Insgesamt		356 917	1 044 121	1 056 116	-	10 886	-	3,0	-	11 995	-	1,1
Niedersachsen												
1 - 4 Ernährungswirtschaft		648 184	1 892 006	1 921 199	-	29 983	-	4,4	-	29 193	-	1,5
5 - 8 Gewerbliche Wirtschaft		5 633 530	17 470 000	19 510 650	-	1 241 843	-	18,1	-	2 040 650	-	10,5
7 + 8 Fertigwaren		3 620 561	10 928 473	11 821 391	-	581 630	-	13,8	-	892 918	-	7,6
1 Lebende Tiere		67 790	195 081	165 204	+	9 357	+	16,0	+	29 877	+	18,1
2 Nahrungsmittel tierischen Ursprungs		150 649	481 425	543 563	-	31 413	-	17,3	-	62 138	-	11,4
3 Nahrungsmittel pflanzlichen Ursprungs		384 979	1 082 202	1 068 076	+	643	+	0,2	+	14 126	+	1,3
4 Genussmittel		44 766	133 288	144 362	-	8 573	-	16,1	-	11 074	-	7,7
5 Rohstoffe		1 364 437	4 826 858	5 967 480	-	648 468	-	32,2	-	1 140 622	-	19,1
6 Halbwaren		648 535	1 714 679	1 721 772	-	11 740	-	1,8	-	7 093	-	0,4
7 Vorerzeugnisse		635 778	1 878 906	2 157 443	-	115 873	-	15,4	-	278 537	-	12,9
8 Enderzeugnisse		2 984 789	9 049 575	9 663 947	-	465 752	-	13,5	-	614 372	-	6,4
9 Andere nicht aufgliederbare Warenverkehre ...		469 920	1 273 679	806 399	+	193 288	+	69,9	+	467 280	+	57,9
1-9 Insgesamt		6 751 648	20 635 701	22 238 257	-	1 078 522	-	13,8	-	1 602 556	-	7,2
Nordrhein-Westfalen												
1 - 4 Ernährungswirtschaft		1 418 591	4 088 583	4 245 974	-	109 667	-	7,2	-	157 391	-	3,7
5 - 8 Gewerbliche Wirtschaft		14 341 914	43 236 262	46 530 773	-	2 031 083	-	12,4	-	3 294 511	-	7,1
7 + 8 Fertigwaren		9 657 521	29 211 040	31 245 947	-	1 168 034	-	10,8	-	2 034 907	-	6,5
1 Lebende Tiere		46 007	138 958	154 715	-	3 927	-	7,9	-	15 757	-	10,2
2 Nahrungsmittel tierischen Ursprungs		331 102	964 021	1 083 532	-	63 133	-	16,0	-	119 511	-	11,0
3 Nahrungsmittel pflanzlichen Ursprungs		926 717	2 657 680	2 669 969	-	40 210	-	4,2	-	12 289	-	0,5
4 Genussmittel		114 767	327 934	337 752	-	2 390	-	2,0	-	9 818	-	2,9
5 Rohstoffe		2 503 137	7 718 955	8 587 234	-	446 164	-	15,1	-	868 279	-	10,1
6 Halbwaren		2 181 252	6 306 258	6 697 586	-	416 888	-	16,0	-	391 328	-	5,8
7 Vorerzeugnisse		1 986 072	6 187 230	6 807 108	-	427 077	-	17,7	-	619 878	-	9,1
8 Enderzeugnisse		7 671 444	23 023 810	24 438 840	-	740 960	-	8,8	-	1 415 030	-	5,8
9 Andere nicht aufgliederbare Warenverkehre ...		1 581 964	4 261 377	2 286 860	+	810 603	+	105,1	+	1 974 517	+	86,3
1-9 Insgesamt		17 342 470	51 586 237	53 063 613	-	1 330 155	-	7,1	-	1 477 376	-	2,8
Rheinland-Pfalz												
1 - 4 Ernährungswirtschaft		248 518	779 112	806 673	-	43 332	-	14,8	-	27 561	-	3,4
5 - 8 Gewerbliche Wirtschaft		2 150 475	6 198 550	7 014 187	-	336 734	-	13,5	-	815 637	-	11,6
7 + 8 Fertigwaren		1 737 704	5 159 479	5 794 918	-	318 527	-	15,5	-	635 439	-	11,0
1 Lebende Tiere		7 118	18 377	12 879	+	2 694	+	60,9	+	5 498	+	42,7
2 Nahrungsmittel tierischen Ursprungs		39 647	125 498	135 100	-	10 161	-	20,4	-	9 602	-	7,1
3 Nahrungsmittel pflanzlichen Ursprungs		115 972	350 739	361 005	-	12 699	-	9,9	-	10 266	-	2,8
4 Genussmittel		85 784	284 499	297 680	-	23 162	-	21,3	-	13 181	-	4,4
5 Rohstoffe		37 917	121 586	183 440	-	24 435	-	39,2	-	61 854	-	33,7
6 Halbwaren		374 863	917 497	1 035 847	+	6 226	+	1,7	-	118 350	-	11,4
7 Vorerzeugnisse		535 271	1 583 977	1 643 903	-	23 287	-	4,2	-	59 926	-	3,6
8 Enderzeugnisse		1 202 425	3 575 493	4 151 007	-	295 246	-	19,7	-	575 514	-	13,9
9 Andere nicht aufgliederbare Warenverkehre ...		275 635	689 180	355 622	+	157 076	+	132,5	+	333 558	+	93,8
1-9 Insgesamt		2 674 635	7 666 845	8 176 496	-	222 990	-	7,7	-	509 651	-	6,2

8.2 Monatliche Entwicklung nach Bundesländern und Warengruppen der Ernährungswirtschaft und der Gewerblichen Wirtschaft *)

8.2.2 Einfuhr

Nr. der Klassifikation	Warengruppe	2013		2012	Zu- (+) bzw. Abnahme (-)		Zu- (+) bzw. Abnahme (-)					
		März	Januar/März		gegenüber		gegenüber					
					März 2012		Januar/März 2012					
in 1 000 Euro				in 1 000 Euro	%	in 1 000 Euro	%					
Saarland												
1 - 4 Ernährungswirtschaft		57 559	177 520	195 196	-	14 868	-	20,5	-	17 676	-	9,1
5 - 8 Gewerbliche Wirtschaft		846 844	2 499 537	3 010 764	-	260 078	-	23,5	-	511 227	-	17,0
7 + 8 Fertigwaren		692 029	1 982 457	2 468 653	-	210 057	-	23,3	-	486 196	-	19,7
1 Lebende Tiere		0	21	66	-	9	-	x	-	45	-	68,2
2 Nahrungsmittel tierischen Ursprungs		22 209	69 285	81 053	-	8 873	-	28,5	-	11 768	-	14,5
3 Nahrungsmittel pflanzlichen Ursprungs		30 846	96 639	98 339	-	4 922	-	13,8	-	1 700	-	1,7
4 Genussmittel		4 493	11 559	15 740	-	1 076	-	19,3	-	4 181	-	26,6
5 Rohstoffe		98 847	332 127	344 470	-	27 237	-	21,6	-	12 343	-	3,6
6 Halbwaren		55 969	184 950	197 629	-	22 779	-	28,9	-	12 679	-	6,4
7 Vorerzeugnisse		69 405	210 444	266 109	-	23 913	-	25,6	-	55 665	-	20,9
8 Enderzeugnisse		622 626	1 772 020	2 202 555	-	186 146	-	23,0	-	430 535	-	19,5
9 Andere nicht aufgliederbare Warenverkehre ...		69 601	186 964	102 025	+	35 072	+	101,6	+	84 939	+	83,3
1-9 Insgesamt		974 001	2 864 022	3 307 981	-	239 868	-	19,8	-	443 959	-	13,4
Sachsen												
1 - 4 Ernährungswirtschaft		79 225	245 928	254 305	-	9 096	-	10,3	-	8 377	-	3,3
5 - 8 Gewerbliche Wirtschaft		1 309 511	3 754 128	4 281 907	-	292 368	-	18,3	-	527 779	-	12,3
7 + 8 Fertigwaren		1 061 691	3 036 673	3 390 849	-	185 132	-	14,8	-	354 176	-	10,4
1 Lebende Tiere		49	3 312	4 337	-	1 406	-	96,6	-	1 025	-	23,6
2 Nahrungsmittel tierischen Ursprungs		24 007	80 952	83 575	-	6 377	-	21,0	-	2 623	-	3,1
3 Nahrungsmittel pflanzlichen Ursprungs		44 156	126 590	141 242	-	3 338	-	7,0	-	14 652	-	10,4
4 Genussmittel		11 014	35 069	25 135	+	2 032	+	22,6	+	9 934	+	39,5
5 Rohstoffe		133 487	354 984	443 771	-	63 286	-	32,2	-	88 787	-	20,0
6 Halbwaren		114 334	362 486	447 295	-	43 952	-	27,8	-	84 809	-	19,0
7 Vorerzeugnisse		156 095	437 056	512 020	-	11 931	-	7,1	-	74 964	-	14,6
8 Enderzeugnisse		905 601	2 599 615	2 878 815	-	173 195	-	16,1	-	279 200	-	9,7
9 Andere nicht aufgliederbare Warenverkehre ...		155 573	423 390	347 539	+	37 268	+	31,5	+	75 851	+	21,8
1-9 Insgesamt		1 544 321	4 423 448	4 883 744	-	264 182	-	14,6	-	460 296	-	9,4
Sachsen-Anhalt												
1 - 4 Ernährungswirtschaft		95 730	254 501	228 988	+	4 648	+	5,1	+	25 513	+	11,1
5 - 8 Gewerbliche Wirtschaft		1 098 190	3 425 174	3 639 126	-	758 573	-	40,9	-	213 952	-	5,9
7 + 8 Fertigwaren		465 267	1 371 992	1 543 001	-	81 115	-	14,8	-	171 009	-	11,1
1 Lebende Tiere		2 708	8 712	10 606	+	725	+	36,6	+	1 894	+	17,9
2 Nahrungsmittel tierischen Ursprungs		13 344	35 348	28 794	+	1 236	+	10,2	+	6 554	+	22,8
3 Nahrungsmittel pflanzlichen Ursprungs		66 084	185 057	168 223	-	3 345	-	4,8	+	16 834	+	10,0
4 Genussmittel		13 595	25 382	21 358	+	6 033	+	79,8	+	4 024	+	18,8
5 Rohstoffe		496 393	1 703 156	1 708 409	-	677 912	-	57,7	-	5 253	-	0,3
6 Halbwaren		136 528	350 018	387 719	+	451	+	0,3	-	37 701	-	9,7
7 Vorerzeugnisse		158 310	482 107	555 772	-	31 140	-	16,4	-	73 665	-	13,3
8 Enderzeugnisse		306 957	889 894	987 231	-	49 975	-	14,0	-	97 337	-	9,9
9 Andere nicht aufgliederbare Warenverkehre ...		87 656	235 071	109 171	+	50 808	+	137,9	+	125 900	+	115,3
1-9 Insgesamt		1 281 575	3 914 752	3 977 281	-	703 107	-	35,4	-	62 529	-	1,6
Schleswig-Holstein												
1 - 4 Ernährungswirtschaft		220 920	642 230	674 329	-	39 331	-	15,1	-	32 099	-	4,8
5 - 8 Gewerbliche Wirtschaft		1 106 018	3 544 855	4 177 589	-	470 587	-	29,8	-	632 734	-	15,1
7 + 8 Fertigwaren		908 692	2 752 727	3 225 923	-	224 805	-	19,8	-	473 196	-	14,7
1 Lebende Tiere		6 751	24 787	27 164	-	3 629	-	35,0	-	2 377	-	8,8
2 Nahrungsmittel tierischen Ursprungs		66 304	195 848	225 248	-	10 105	-	13,2	-	29 400	-	13,1
3 Nahrungsmittel pflanzlichen Ursprungs		101 686	296 396	300 807	-	21 896	-	17,7	-	4 411	-	1,5
4 Genussmittel		46 184	125 200	121 116	-	3 698	-	7,4	+	4 084	+	3,4
5 Rohstoffe		80 748	375 851	392 790	-	161 843	-	66,7	-	16 939	-	4,3
6 Halbwaren		116 576	416 271	558 868	-	83 942	-	41,9	-	142 597	-	25,5
7 Vorerzeugnisse		195 604	550 421	648 128	-	92 575	-	32,1	-	97 707	-	15,1
8 Enderzeugnisse		713 090	2 202 307	2 577 794	-	132 227	-	15,6	-	375 487	-	14,6
9 Andere nicht aufgliederbare Warenverkehre ...		184 156	496 311	282 401	+	88 113	+	91,7	+	213 910	+	75,7
1-9 Insgesamt		1 511 099	4 683 408	5 134 306	-	421 795	-	21,8	-	450 898	-	8,8

8.2 Monatliche Entwicklung nach Bundesländern und Warengruppen der Ernährungswirtschaft und der Gewerblichen Wirtschaft *)

8.2.2 Einfuhr

Nr. der Klassifikation	Warengruppe	2013		2012	Zu- (+) bzw. Abnahme (-)		Zu- (+) bzw. Abnahme (-)		
		März	Januar/März		gegenüber		gegenüber		
					März 2012		Januar/März 2012		
in 1 000 Euro		in 1 000 Euro	%	in 1 000 Euro	%				
Thüringen									
1 - 4 Ernährungswirtschaft		77 458	209 285	168 207 +	20 619 +	36,3 +	41 078 +	24,4	
5 - 8 Gewerbliche Wirtschaft		520 414	1 530 894	1 747 298 -	52 067 -	9,1 -	216 404 -	12,4	
7 + 8 Fertigwaren		480 792	1 415 549	1 531 747 -	30 959 -	6,0 -	116 198 -	7,6	
1 Lebende Tiere		409	628	1 938 -	634 -	60,8 -	1 310 -	67,6	
2 Nahrungsmittel tierischen Ursprungs		16 474	43 727	41 993 +	1 969 +	13,6 +	1 734 +	4,1	
3 Nahrungsmittel pflanzlichen Ursprungs		55 170	148 929	112 142 +	19 011 +	52,6 +	36 787 +	32,8	
4 Genussmittel		5 404	15 994	12 135 +	273 +	5,3 +	3 859 +	31,8	
5 Rohstoffe		7 030	20 508	103 689 -	17 674 -	71,5 -	83 181 -	80,2	
6 Halbwaren		32 595	94 843	111 862 -	3 430 -	9,5 -	17 019 -	15,2	
7 Vorerzeugnisse		99 270	278 203	331 069 -	17 180 -	14,8 -	52 866 -	16,0	
8 Enderzeugnisse		381 523	1 137 343	1 200 686 -	13 781 -	3,5 -	63 343 -	5,3	
9 Andere nicht aufgliederbare Warenverkehre ...		68 081	184 641	147 955 +	18 082 +	36,2 +	36 686 +	24,8	
1-9 Insgesamt		665 953	1 924 827	2 063 457 -	13 369 -	2,0 -	138 630 -	6,7	
Für das Ausland bestimmte Waren									
1 - 4 Ernährungswirtschaft		190 665	571 172	580 230 -	15 491 -	7,5 -	9 058 -	1,6	
5 - 8 Gewerbliche Wirtschaft		1 890 378	5 580 027	6 490 847 -	297 847 -	13,6 -	910 820 -	14,0	
7 + 8 Fertigwaren		1 725 046	5 025 798	5 969 607 -	277 488 -	13,9 -	943 809 -	15,8	
1 Lebende Tiere		452	1 005	2 440 -	1 096 -	70,8 -	1 435 -	58,8	
2 Nahrungsmittel tierischen Ursprungs		65 627	208 235	184 216 +	523 +	0,8 +	24 019 +	13,0	
3 Nahrungsmittel pflanzlichen Ursprungs		117 571	337 419	306 549 +	7 787 +	7,1 +	30 870 +	10,1	
4 Genussmittel		7 020	24 507	87 026 -	22 701 -	76,4 -	62 519 -	71,8	
5 Rohstoffe		44 835	171 216	193 713 -	19 609 -	30,4 -	22 497 -	11,6	
6 Halbwaren		120 500	383 014	327 529 -	749 -	0,6 +	55 485 +	16,9	
7 Vorerzeugnisse		238 609	738 216	823 091 -	43 579 -	15,4 -	84 875 -	10,3	
8 Enderzeugnisse		1 486 438	4 287 585	5 146 518 -	233 912 -	13,6 -	858 933 -	16,7	
9 Andere nicht aufgliederbare Warenverkehre ...		163 526	438 316	200 858 +	96 211 +	142,9 +	237 458 +	118,2	
1-9 Insgesamt		2 244 573	6 589 518	7 271 945 -	217 127 -	8,8 -	682 427 -	9,4	
Nicht ermittelte Bundesländer									
1 - 4 Ernährungswirtschaft		327	628	522 +	98 +	42,8 +	106 +	20,3	
5 - 8 Gewerbliche Wirtschaft		389	5 068	3 029 -	781 -	66,8 +	2 039 +	67,3	
7 + 8 Fertigwaren		283	4 870	2 984 -	886 -	75,8 +	1 886 +	63,2	
1 Lebende Tiere		2	2	- +	2	x +	2	x	
2 Nahrungsmittel tierischen Ursprungs		301	346	1 +	301	x +	345	x	
3 Nahrungsmittel pflanzlichen Ursprungs		22	51	470 -	199 -	90,0 -	419 -	89,1	
4 Genussmittel		2	229	51 -	6 -	75,0 +	178	x	
5 Rohstoffe		-	-	-	-	x	-	x	
6 Halbwaren		106	198	44 +	105	x +	154	x	
7 Vorerzeugnisse		32	43	59 -	27 -	45,8 -	16 -	27,1	
8 Enderzeugnisse		251	4 826	2 925 -	859 -	77,4 +	1 901 +	65,0	
9 Andere nicht aufgliederbare Warenverkehre ...		5 277	17 265	23 366 +	411 +	8,4 -	6 101 -	26,1	
1-9 Insgesamt		5 993	22 961	26 919 -	273 -	4,4 -	3 958 -	14,7	

*) Außenhandelsergebnisse nach Bundesländern und EGW-1-Stellern können über Genesis-Online abgerufen werden (Tabellen 51000-0034 jährlich, 51000-0035 monatlich bzw. Zeitreihen 51000LJ310 jährlich, 51000LM310 monatlich).

Verkehrszweige Intra Ausfuhr Januar / März 2013

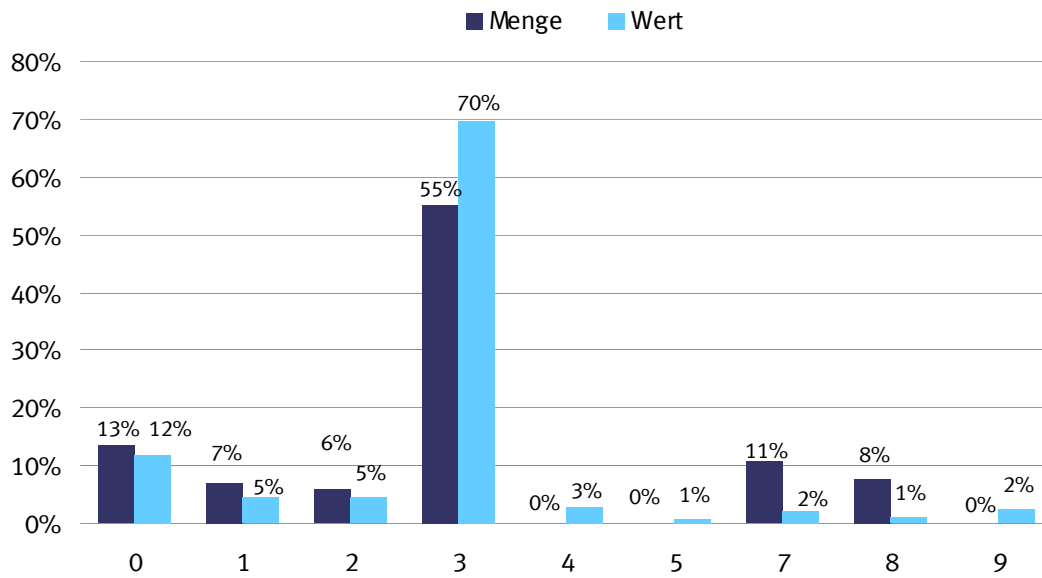

- | |
|-----------------------|
| 0 = Nicht ermittelt |
| 1 = Seeverkehr |
| 2 = Eisenbahnverkehr |
| 3 = Straßenverkehr |
| 4 = Luftverkehr |
| 5 = Postverkehr |
| 7 = Rohrleitungen |
| 8 = Binnenschifffahrt |
| 9 = Eigenantrieb |

Verkehrszweige Intra Einfuhr Januar / März 2013

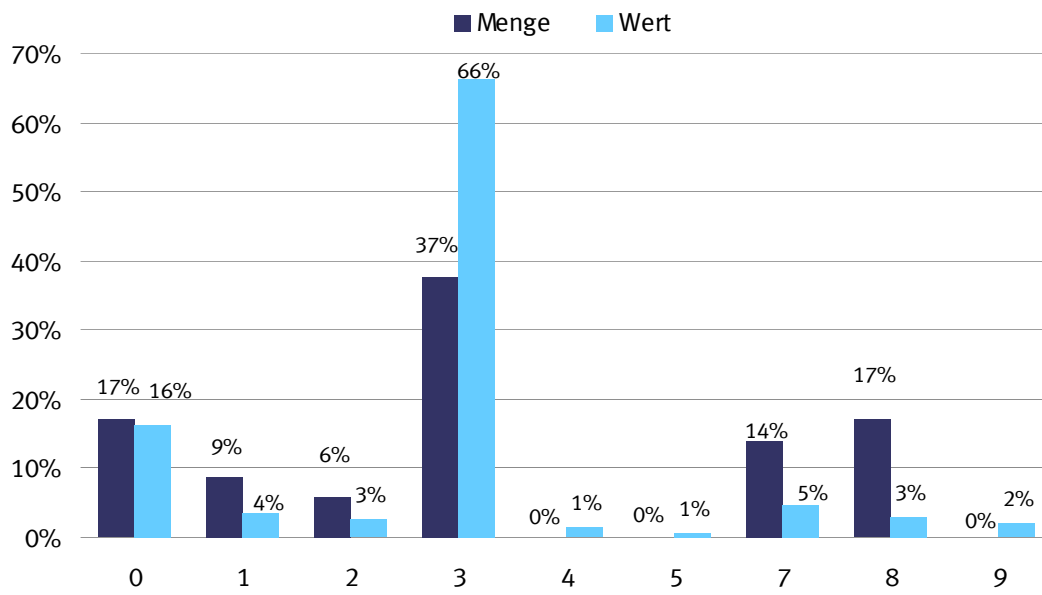

- | |
|-----------------------|
| 0 = Nicht ermittelt |
| 1 = Seeverkehr |
| 2 = Eisenbahnverkehr |
| 3 = Straßenverkehr |
| 4 = Luftverkehr |
| 5 = Postverkehr |
| 7 = Rohrleitungen |
| 8 = Binnenschifffahrt |
| 9 = Eigenantrieb |

Verkehrszweige Extra Ausfuhr Januar / März 2013

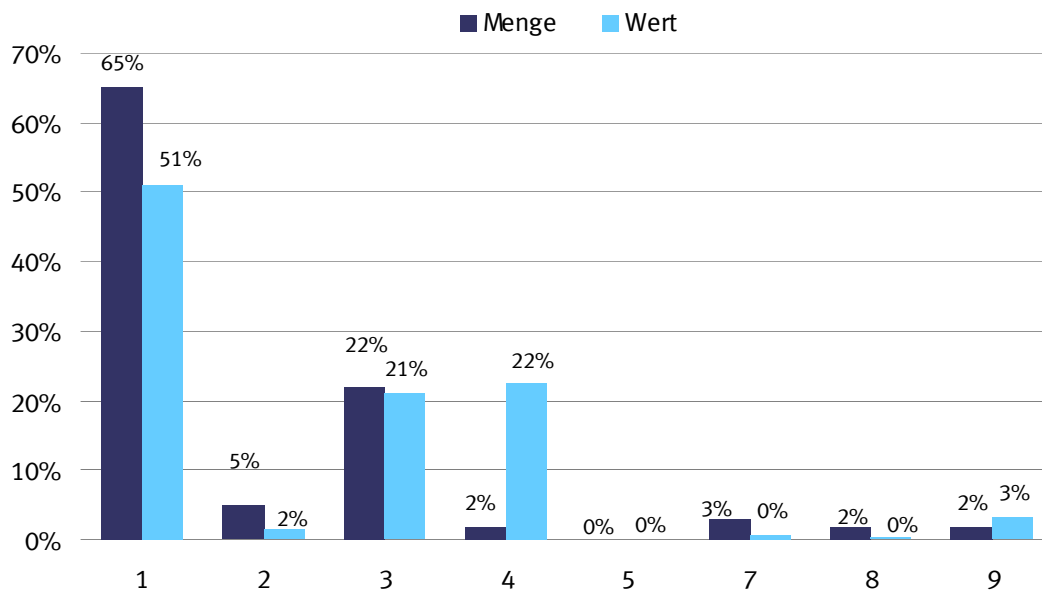

- | |
|---|
| <p>1 = Seeverkehr
 2 = Eisenbahnverkehr
 3 = Straßenverkehr
 4 = Luftverkehr
 5 = Postverkehr
 7 = Rohrleitungen
 8 = Binnenschifffahrt
 9 = Eigenantrieb</p> |
|---|

Verkehrszweige Extra Einfuhr Januar / März 2013

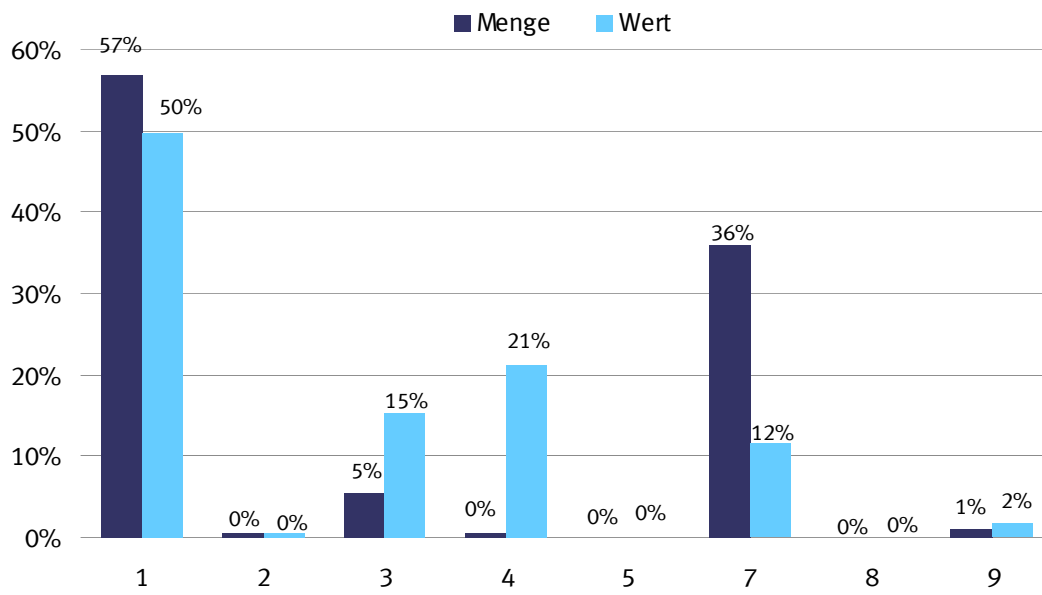

- | |
|---|
| <p>1 = Seeverkehr
 2 = Eisenbahnverkehr
 3 = Straßenverkehr
 4 = Luftverkehr
 5 = Postverkehr
 7 = Rohrleitungen
 8 = Binnenschifffahrt
 9 = Eigenantrieb</p> |
|---|

9.1 Verkehrszweige Januar / März 2013

9.1.1 Intrahandel

Verkehrszweige	Intrahandel			
	Ausfuhr		Einfuhr	
	in Tonnen	in 1 000 Euro	in Tonnen	in 1 000 Euro
Seeverkehr	4 773 550	7 335 634	8 355 054	5 048 675
Eisenbahnverkehr	4 174 904	7 186 088	5 631 583	3 939 213
Strassenverkehr	38 075 879	109 584 453	36 300 186	94 960 891
Luftverkehr	64 409	4 303 786	36 232	1 937 601
Post	30 025	1 088 112	28 233	951 050
Rohrleitungen	7 354 220	3 500 434	13 492 912	6 602 455
Binnenschifffahrt	5 244 118	1 893 999	16 547 147	4 280 433
Eigenantrieb	89 521	3 641 885	12 728	2 869 640
Nicht ermittelt	9 209 114	18 667 686	16 444 693	23 066 151

9.1 Verkehrszweige Januar / März 2013

9.1.2 Extrahandel

Verkehrszweige	Extrahandel			
	Ausfuhr		Einfuhr	
	in Tonnen	in 1 000 Euro	in Tonnen	in 1 000 Euro
Seeverkehr	14 350 997	59 247 382	31 201 659	39 703 880
Eisenbahnverkehr	1 072 921	1 814 362	237 310	331 839
Strassenverkehr	4 839 120	24 383 034	2 940 673	12 264 484
Luftverkehr	369 224	25 918 213	219 234	16 829 276
Post	319	57 807	347	33 642
Rohrleitungen	635 042	524 007	19 716 559	9 254 186
Binnenschifffahrt	382 332	289 304	55 216	64 005
Eigenantrieb	395 507	3 650 829	520 678	1 466 928

9.2 Erdteile nach Verkehrszweigen Januar / März 2013

9.2.1 Intrahandel

9.2.1.1 in Tonnen

Verkehrszweige	Ausfuhr					
	Insgesamt	Europa	Afrika	Amerika	Asien	Australien und Ozeanien
Seeverkehr	4 773 550	4 773 550	-	-	-	-
Eisenbahnverkehr	4 174 904	4 174 904	-	-	-	-
Strassenverkehr	38 075 879	38 075 879	-	-	-	-
Luftverkehr	64 409	64 409	-	-	-	-
Post	30 025	30 025	-	-	-	-
Rohrleitungen	7 354 220	7 354 220	-	-	-	-
Binnenschifffahrt	5 244 118	5 244 118	-	-	-	-
Eigenantrieb	89 521	89 521	-	-	-	-
Nicht ermittelt	9 209 114	9 209 114	-	-	-	-

9.2 Erdteile nach Verkehrszweigen Januar / März 2013

9.2.1 Intrahandel

9.2.1.2 in 1 000 Euro

Verkehrszweige	Ausfuhr					
	Insgesamt	Europa	Afrika	Amerika	Asien	Australien und Ozeanien
Seeverkehr	7 335 634	7 335 634	-	-	-	-
Eisenbahnverkehr	7 186 088	7 186 088	-	-	-	-
Strassenverkehr	109 584 453	109 584 453	-	-	-	-
Luftverkehr	4 303 786	4 303 786	-	-	-	-
Post	1 088 112	1 088 112	-	-	-	-
Rohrleitungen	3 500 434	3 500 434	-	-	-	-
Binnenschifffahrt	1 893 999	1 893 999	-	-	-	-
Eigenantrieb	3 641 885	3 641 885	-	-	-	-
Nicht ermittelt	18 667 686	18 667 686	-	-	-	-

9.2 Erdteile nach Verkehrszweigen Januar / März 2013

9.2.1 Intrahandel

9.2.1.3 in Tonnen

Verkehrszweige	Einfuhr					
	Insgesamt	Europa	Afrika	Amerika	Asien	Australien und Ozeanien
Seeverkehr	8 355 054	7 778 283	12 157	373 798	75 655	115 161
Eisenbahnverkehr	5 631 583	4 294 639	246 395	912 191	11 671	166 687
Strassenverkehr	36 300 186	34 624 726	287 049	740 906	632 437	15 068
Luftverkehr	36 232	33 310	9	2 018	895	1
Post	28 233	26 680	90	276	1 158	30
Rohrleitungen	13 492 912	13 492 912	-	-	-	-
Binnenschifffahrt	16 547 147	6 817 183	1 696 751	7 084 509	129 387	819 317
Eigenantrieb	12 728	12 702	-	-	26	-
Nicht ermittelt	16 444 693	14 385 591	50 997	1 542 247	423 993	41 866

9.2 Erdteile nach Verkehrszweigen Januar / März 2013

9.2.1 Intrahandel

9.2.1.4 in 1 000 Euro

Verkehrszweige	Einfuhr					
	Insgesamt	Europa	Afrika	Amerika	Asien	Australien und Ozeanien
Seeverkehr	5 048 675	4 664 278	14 949	107 750	238 742	22 957
Eisenbahnverkehr	3 939 213	3 614 823	38 684	183 791	12 656	89 259
Strassenverkehr	94 960 891	84 497 558	404 268	2 858 545	7 156 332	44 186
Luftverkehr	1 937 601	1 620 538	173	226 262	90 336	288
Post	951 050	826 532	821	35 519	80 249	7 932
Rohrleitungen	6 602 455	6 602 453	-	-	-	-
Binnenschifffahrt	4 280 433	2 964 717	237 576	892 439	82 092	103 608
Eigenantrieb	2 869 640	2 869 353	-	-	288	-
Nicht ermittelt	23 066 151	21 702 281	22 253	621 404	698 524	21 680

9.2 Erdteile nach Verkehrszweigen Januar / März 2013

9.2.2 Extrahandel

9.2.2.1 in Tonnen

Verkehrszweige	Ausfuhr					
	Insgesamt	Europa	Afrika	Amerika	Asien	Australien und Ozeanien
Seeverkehr	14 350 997	1 556 585	1 772 771	3 909 759	6 627 974	248 870
Eisenbahnverkehr	1 072 921	1 048 532	-	-	24 370	-
Strassenverkehr	4 839 120	4 717 727	-	-	120 467	-
Luftverkehr	369 224	12 215	22 544	103 566	178 240	8 929
Post	319	179	23	45	68	3
Rohrleitungen	635 042	635 042	-	-	-	-
Binnenschifffahrt	382 332	382 329	-	-	-	-
Eigenantrieb	395 507	62 501	13 670	133 938	112 744	72 654

9.2 Erdteile nach Verkehrszweigen Januar / März 2013

9.2.2 Extrahandel

9.2.2.2 in 1 000 Euro

Verkehrszweige	Ausfuhr					
	Insgesamt	Europa	Afrika	Amerika	Asien	Australien und Ozeanien
Seeverkehr	59 247 382	4 092 719	4 362 678	21 710 737	27 110 349	1 818 579
Eisenbahnverkehr	1 814 362	1 588 050	-	-	226 237	-
Strassenverkehr	24 383 034	23 491 608	-	-	884 050	-
Luftverkehr	25 918 213	1 739 929	1 228 627	9 209 464	13 124 829	552 997
Post	57 807	12 810	867	6 613	25 890	11 621
Rohrleitungen	524 007	524 007	-	-	-	-
Binnenschifffahrt	289 304	289 290	-	-	-	-
Eigenantrieb	3 650 829	665 298	108 908	1 336 245	1 456 601	83 781

9.2 Erdteile nach Verkehrszweigen Januar / März 2013

9.2.2 Extrahandel

9.2.2.3 in Tonnen

Verkehrszweige	Einfuhr					
	Insgesamt	Europa	Afrika	Amerika	Asien	Australien und Ozeanien
Seeverkehr	31 201 659	10 093 004	6 774 899	7 370 785	6 301 371	661 599
Eisenbahnverkehr	237 310	228 590	-	340	8 205	175
Strassenverkehr	2 940 673	2 902 498	441	4 106	33 609	20
Luftverkehr	219 234	9 344	17 731	71 662	119 532	965
Post	347	137	6	100	101	4
Rohrleitungen	19 716 559	19 535 122	77 485	-	103 952	-
Binnenschifffahrt	55 216	55 157	-	-	58	-
Eigenantrieb	520 678	1 884	2	60 652	458 141	-

9.2 Erdteile nach Verkehrszweigen Januar / März 2013

9.2.2 Extrahandel

9.2.2.4 in 1 000 Euro

Verkehrszweige	Einfuhr					
	Insgesamt	Europa	Afrika	Amerika	Asien	Australien und Ozeanien
Seeverkehr	39 703 880	5 536 575	4 871 419	7 834 855	21 040 431	420 596
Eisenbahnverkehr	331 839	312 273	-	614	18 393	559
Strassenverkehr	12 264 484	11 577 780	16 934	350 112	319 120	538
Luftverkehr	16 829 276	1 232 436	512 901	5 222 377	9 705 806	155 752
Post	33 642	14 780	193	6 805	11 573	286
Rohrleitungen	9 254 186	9 129 800	55 042	-	69 345	-
Binnenschifffahrt	64 005	63 798	-	-	206	-
Eigenantrieb	1 466 928	69 090	50	538 599	859 190	-

9.3 EGW nach Verkehrszweigen Januar / März 2013

9.3.1 Intrahandel

9.3.1.1 in Tonnen

Verkehrszweige	Ausfuhr				
	Insgesamt	Lebende Tiere 1	Nahrungsmittel		Genussmittel 4
			tierischen Ursprungs 2	pflanzlichen Ursprungs 3	
Seeverkehr	4 773 550	-	50 997	552 177	16 756
Eisenbahnverkehr ..	4 174 904	139	6 403	66 614	14 437
Strassenverkehr	38 075 879	122 920	2 109 943	5 242 805	430 780
Luftverkehr	64 409	2	320	18 839	5
Post	30 025	-	684	1 297	37
Rohrleitungen	7 354 220	-	-	427 809	-
Binnenschifffahrt ...	5 244 118	-	6 926	682 574	-
Eigenantrieb	89 521	-	-	-	-
Nicht ermittelt	9 209 114	19 070	193 449	671 972	56 823

9.3 EGW nach Verkehrszweigen Januar / März 2013

9.3.1 Intrahandel

9.3.1.2 in 1 000 Euro

Verkehrszweige	Ausfuhr				
	Insgesamt	Lebende Tiere 1	Nahrungsmittel		Genussmittel 4
			tierischen Ursprungs 2	pflanzlichen Ursprungs 3	
Seeverkehr	7 335 634	-	48 787	190 067	25 621
Eisenbahnverkehr ..	7 186 088	164	24 942	46 161	13 249
Strassenverkehr	109 584 453	177 739	3 904 914	4 724 938	1 406 283
Luftverkehr	4 303 786	39	2 271	10 529	181
Post	1 088 112	-	1 918	10 628	335
Rohrleitungen	3 500 434	-	-	297	-
Binnenschifffahrt ...	1 893 999	-	8 952	239 101	-
Eigenantrieb	3 641 885	-	-	-	-
Nicht ermittelt	18 667 686	40 577	383 712	467 935	85 838

9.3 EGW nach Verkehrszweigen Januar / März 2013

9.3.1 Intrahandel

9.3.1.3 in Tonnen

Verkehrszweige	Einfuhr				
	Insgesamt	Lebende Tiere 1	Nahrungsmittel		Genussmittel 4
			tierischen Ursprungs 2	pflanzlichen Ursprungs 3	
Seeverkehr	8 355 054	-	24 359	441 284	17 037
Eisenbahnverkehr ..	5 631 583	-	1 367	330 554	27 480
Strassenverkehr	36 300 186	212 138	1 476 942	6 081 331	586 365
Luftverkehr	36 232	1	156	585	3 085
Post	28 233	2	131	1 676	10
Rohrleitungen	13 492 912	-	-	-	-
Binnenschifffahrt ...	16 547 147	-	5 399	1 384 174	35 427
Eigenantrieb	12 728	-	-	-	-
Nicht ermittelt	16 444 693	28 600	233 274	669 911	48 037

9.3 EGW nach Verkehrszweigen Januar / März 2013

9.3.1 Intrahandel

9.3.1.4 in 1 000 Euro

Verkehrszweige	Einfuhr				
	Insgesamt	Lebende Tiere 1	Nahrungsmittel		Genussmittel 4
			tierischen Ursprungs 2	pflanzlichen Ursprungs 3	
Seeverkehr	5 048 675	-	53 799	192 387	21 391
Eisenbahnverkehr ..	3 939 213	-	3 829	99 966	23 644
Strassenverkehr	94 960 891	355 755	2 856 125	6 325 499	1 219 279
Luftverkehr	1 937 601	52	1 913	2 133	2 650
Post	951 050	212	1 883	5 425	162
Rohrleitungen	6 602 455	-	-	-	-
Binnenschifffahrt ...	4 280 433	-	7 224	574 710	29 227
Eigenantrieb	2 869 640	-	-	-	-
Nicht ermittelt	23 066 151	58 109	382 942	597 368	83 685

9.3 EGW nach Verkehrszweigen Januar / März 2013

9.3.1 Intrahandel

9.3.1.1 in Tonnen

Verkehrszweige	Ausfuhr				
	Rohstoffe 5	Halbwaren 6	Vor- erzeugnisse 7	End- erzeugnisse 8	Andere nicht aufgliederbare Warenverkehre 9
Seeverkehr	667 638	1 983 156	984 103	500 813	17 911
Eisenbahnverkehr ...	480 258	1 731 972	1 390 746	457 039	27 297
Strassenverkehr	4 860 633	6 846 244	9 836 170	8 571 545	54 838
Luftverkehr	81	3 675	17 194	24 046	248
Post	167	719	1 214	25 500	407
Rohrleitungen	6 857 564	68 847	-	-	-
Binnenschifffahrt	1 890 589	2 321 287	303 676	39 067	-
Eigenantrieb	-	-	-	89 521	-
Nicht ermittelt	1 287 928	903 831	571 983	897 119	4 606 939

9.3 EGW nach Verkehrszweigen Januar / März 2013

9.3.1 Intrahandel

9.3.1.2 in 1 000 Euro

Verkehrszweige	Ausfuhr				
	Rohstoffe 5	Halbwaren 6	Vor- erzeugnisse 7	End- erzeugnisse 8	Andere nicht aufgliederbare Warenverkehre 9
Seeverkehr	92 760	774 046	850 324	5 336 642	17 387
Eisenbahnverkehr ...	97 476	1 006 361	1 342 354	4 646 489	8 894
Strassenverkehr	818 617	5 470 525	15 589 626	77 131 582	360 230
Luftverkehr	713	411 795	128 889	3 709 835	39 532
Post	220	7 531	16 114	1 033 695	17 673
Rohrleitungen	2 549 678	950 459	-	-	-
Binnenschifffahrt	34 559	1 361 381	207 730	42 276	-
Eigenantrieb	-	-	-	3 641 885	-
Nicht ermittelt	136 528	819 371	1 002 172	5 231 105	10 500 449

9.3 EGW nach Verkehrszweigen Januar / März 2013

9.3.1 Intrahandel

9.3.1.3 in Tonnen

Verkehrszweige	Einfuhr				
	Rohstoffe 5	Halbwaren 6	Vor- erzeugnisse 7	End- erzeugnisse 8	Andere nicht aufgliederbare Warenverkehre 9
Seeverkehr	3 896 405	3 148 383	662 456	155 243	9 887
Eisenbahnverkehr ...	2 539 019	1 540 407	987 569	199 129	6 057
Strassenverkehr	5 593 002	5 549 959	9 303 951	7 434 110	62 388
Luftverkehr	7	12 190	2 484	17 416	310
Post	442	1 621	2 524	21 418	410
Rohrleitungen	12 506 185	986 727	-	-	-
Binnenschifffahrt	11 019 134	3 469 791	506 297	125 873	1 053
Eigenantrieb	-	-	-	12 728	-
Nicht ermittelt	2 449 522	1 064 251	997 854	739 441	10 213 803

9.3 EGW nach Verkehrszweigen Januar / März 2013

9.3.1 Intrahandel

9.3.1.4 in 1 000 Euro

Verkehrszweige	Einfuhr				
	Rohstoffe 5	Halbwaren 6	Vor- erzeugnisse 7	End- erzeugnisse 8	Andere nicht aufgliederbare Warenverkehre 9
Seeverkehr	1 085 844	2 134 479	483 967	1 069 497	7 312
Eisenbahnverkehr ...	299 291	941 044	706 640	1 861 091	3 708
Strassenverkehr	1 559 938	6 977 094	13 843 959	61 459 292	363 950
Luftverkehr	1 144	91 948	27 502	1 775 410	34 849
Post	198	47 317	16 120	861 678	18 054
Rohrleitungen	5 407 611	1 194 844	-	-	-
Binnenschifffahrt	1 144 557	2 091 953	310 803	120 886	1 073
Eigenantrieb	-	-	-	2 869 640	-
Nicht ermittelt	223 060	1 079 328	1 344 089	4 141 804	15 155 766

9.3 EGW nach Verkehrszweigen Januar / März 2013

9.3.2 Extrahandel

9.3.2.1 in Tonnen

Verkehrszweige	Ausfuhr				
	Insgesamt	Lebende Tiere 1	Nahrungsmittel		Genussmittel 4
			tierischen Ursprungs 2	pflanzlichen Ursprungs 3	
Seeverkehr	14 350 997	4 783	340 717	1 809 120	177 988
Eisenbahnverkehr ...	1 072 921	-	578	28 496	2 112
Strassenverkehr	4 839 120	2 225	139 325	397 964	48 278
Luftverkehr	369 224	1 392	1 536	11 835	1 189
Post	319	-	18	20	0
Rohrleitungen	635 042	-	-	-	-
Binnenschifffahrt	382 332	-	42	4 785	-
Eigenantrieb	395 507	-	-	-	-

9.3 EGW nach Verkehrszweigen Januar / März 2013

9.3.2 Extrahandel

9.3.2.2 in 1 000 Euro

Verkehrszweige	Ausfuhr				
	Insgesamt	Lebende Tiere 1	Nahrungsmittel		Genussmittel 4
			tierischen Ursprungs 2	pflanzlichen Ursprungs 3	
Seeverkehr	59 247 382	15 421	542 260	1 133 858	776 855
Eisenbahnverkehr ...	1 814 362	-	2 241	20 624	6 350
Strassenverkehr	24 383 034	16 052	311 598	716 513	195 489
Luftverkehr	25 918 213	41 224	13 721	73 221	17 045
Post	57 807	-	18	568	1
Rohrleitungen	524 007	-	-	-	-
Binnenschifffahrt	289 304	-	145	1 192	-
Eigenantrieb	3 650 829	-	-	-	-

9.3 EGW nach Verkehrszweigen Januar / März 2013

9.3.2 Extrahandel

9.3.2.3 in Tonnen

Verkehrszweige	Einfuhr				
	Insgesamt	Lebende Tiere 1	Nahrungsmittel		Genussmittel 4
			tierischen Ursprungs 2	pflanzlichen Ursprungs 3	
Seeverkehr	31 201 659	31	232 435	2 224 482	391 106
Eisenbahnverkehr ...	237 310	-	88	4 374	5 284
Strassenverkehr	2 940 673	180	36 559	148 742	26 613
Luftverkehr	219 234	126	2 826	14 390	293
Post	347	-	8	2	2
Rohrleitungen	19 716 559	-	-	30	-
Binnenschifffahrt	55 216	-	-	1 260	-
Eigenantrieb	520 678	-	-	-	-

9.3 EGW nach Verkehrszweigen Januar / März 2013

9.3.2 Extrahandel

9.3.2.4 in 1 000 Euro

Verkehrszweige	Einfuhr				
	Insgesamt	Lebende Tiere 1	Nahrungsmittel		Genussmittel 4
			tierischen Ursprungs 2	pflanzlichen Ursprungs 3	
Seeverkehr	39 703 880	446	749 334	1 709 808	959 094
Eisenbahnverkehr ...	331 839	-	340	4 350	2 664
Strassenverkehr	12 264 484	1 062	129 963	407 453	90 326
Luftverkehr	16 829 276	2 921	37 734	81 243	8 235
Post	33 642	-	11	86	52
Rohrleitungen	9 254 186	-	-	7	-
Binnenschifffahrt	64 005	-	-	386	-
Eigenantrieb	1 466 928	-	-	-	-

9.3 EGW nach Verkehrszweigen Januar / März 2013

9.3.2 Extrahandel

9.3.2.1 in Tonnen

Verkehrszweige	Ausfuhr				
	Rohstoffe 5	Halbwaren 6	Vor- erzeugnisse 7	End- erzeugnisse 8	Andere nicht aufgliederbare Warenverkehre 9
Seeverkehr	923 066	3 071 111	4 020 497	3 991 633	12 083
Eisenbahnverkehr	94 784	514 224	314 700	117 974	54
Strassenverkehr	683 268	675 995	1 065 088	1 817 253	9 724
Luftverkehr	1 050	49 046	42 213	258 647	2 316
Post	9	6	31	233	1
Rohrleitungen	635 042	-	-	-	-
Binnenschifffahrt	42 939	325 695	7 542	1 328	-
Eigenantrieb	-	-	-	395 507	-

9.3 EGW nach Verkehrszweigen Januar / März 2013

9.3.2 Extrahandel

9.3.2.2 in 1 000 Euro

Verkehrszweige	Ausfuhr				
	Rohstoffe 5	Halbwaren 6	Vor- erzeugnisse 7	End- erzeugnisse 8	Andere nicht aufgliederbare Warenverkehre 9
Seeverkehr	412 938	2 369 612	7 433 104	46 471 524	91 810
Eisenbahnverkehr	10 747	370 042	329 177	1 075 079	102
Strassenverkehr	119 349	1 322 379	2 691 975	18 893 488	116 191
Luftverkehr	7 907	736 894	1 900 253	22 837 275	290 674
Post	79	35	441	55 953	713
Rohrleitungen	301 604	222 403	-	-	-
Binnenschifffahrt	453	238 510	7 815	41 189	-
Eigenantrieb	-	-	-	3 650 829	-

9.3 EGW nach Verkehrszweigen Januar / März 2013

9.3.2 Extrahandel

9.3.2.3 in Tonnen

Verkehrszweige	Einfuhr				
	Rohstoffe 5	Halbwaren 6	Vor- erzeugnisse 7	End- erzeugnisse 8	Andere nicht aufgliederbare Warenverkehre 9
Seeverkehr	21 440 763	3 144 690	1 003 057	2 747 531	17 562
Eisenbahnverkehr	7 767	110 371	57 573	46 229	5 624
Strassenverkehr	843 829	383 900	806 933	676 358	17 559
Luftverkehr	2 230	35 599	14 385	146 611	2 776
Post	5	17	19	285	8
Rohrleitungen	19 313 843	402 686	-	-	-
Binnenschifffahrt	2 107	39 721	9 534	2 594	-
Eigenantrieb	-	-	-	520 678	-

9.3 EGW nach Verkehrszweigen Januar / März 2013

9.3.2 Extrahandel

9.3.2.4 in 1 000 Euro

Verkehrszweige	Einfuhr				
	Rohstoffe 5	Halbwaren 6	Vor- erzeugnisse 7	End- erzeugnisse 8	Andere nicht aufgliederbare Warenverkehre 9
Seeverkehr	9 728 716	2 686 998	2 515 329	21 177 090	177 066
Eisenbahnverkehr	643	58 157	102 384	155 588	7 714
Strassenverkehr	78 817	840 131	2 110 212	8 336 617	269 902
Luftverkehr	112 701	776 832	841 702	14 560 912	406 995
Post	134	167	348	30 609	2 234
Rohrleitungen	8 956 342	297 837	-	-	-
Binnenschifffahrt	264	59 536	3 568	250	-
Eigenantrieb	-	-	-	1 466 928	-

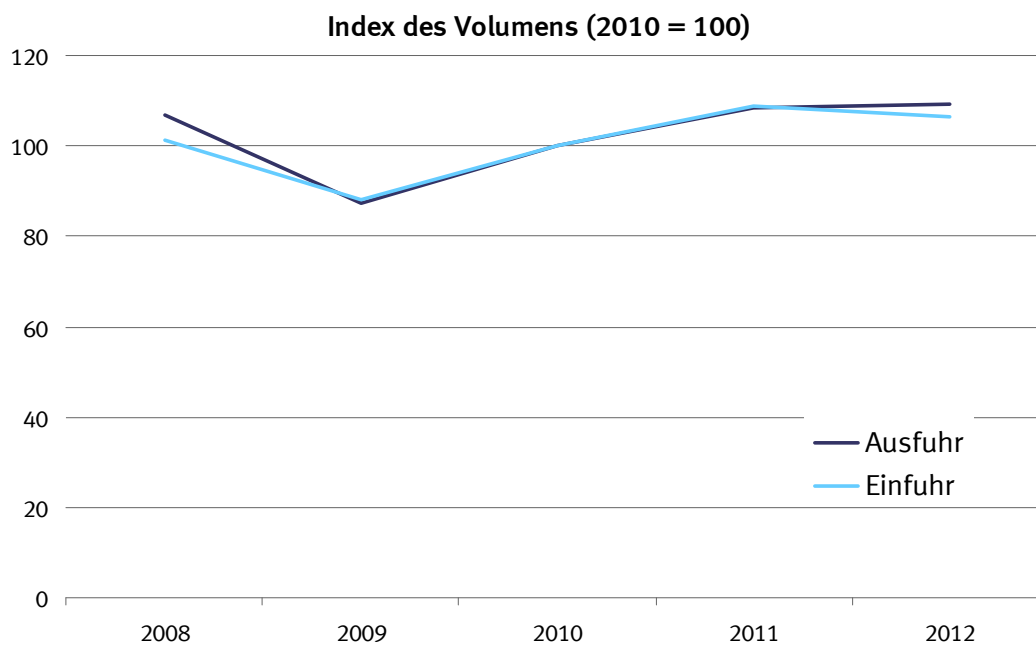
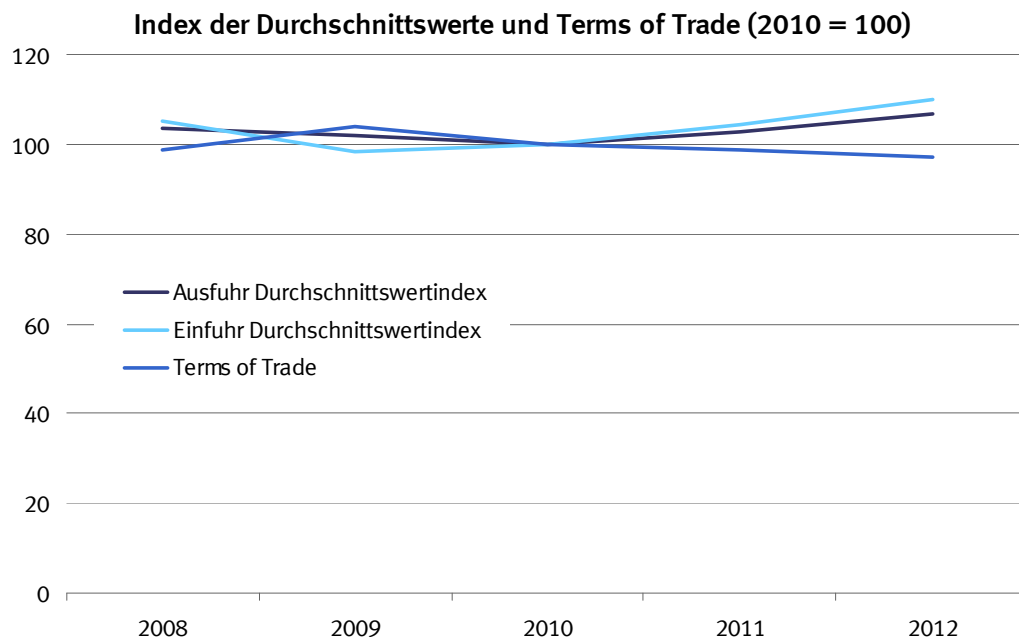

10.1 Jährliche Entwicklung des Volumens, der Indizes und Terms of Trade (Jahr 2010 = 100)

10.1.1 Ausfuhr

Jahr Monat	Originalwerte	Volumen	Index der tatsächlichen Werte	Volumenindex	Durchschnittswertindex	Terms of Trade
	in 1 000 Euro					
2008	984 139 797	950 721 885	110,6	106,8	103,5	98,6
2009	803 311 845	787 559 097	89,2	87,4	102,0	103,8
2010	951 959 469	951 959 469	100,0	100,0	100,0	100,0
2011	1 061 225 291	1 031 262 853	111,5	108,4	102,9	98,7
2012	1 097 346 429	1 028 493 300	116,7	109,4	106,7	97,1

10.1 Jährliche Entwicklung des Volumens, der Indizes und Terms of Trade (Jahr 2010 = 100)

10.1.2 Einfuhr

Jahr Monat	Originalwerte	Volumen	Index der tatsächlichen Werte	Volumenindex	Durchschnittswertindex
	in 1 000 Euro				
2008	805 842 470	767 754 549	106,5	101,4	105,0
2009	664 614 892	676 041 561	86,8	88,3	98,3
2010	797 096 855	797 096 855	100,0	100,0	100,0
2011	902 522 833	865 675 425	113,5	108,9	104,3
2012	909 091 842	827 677 564	116,9	106,3	109,9

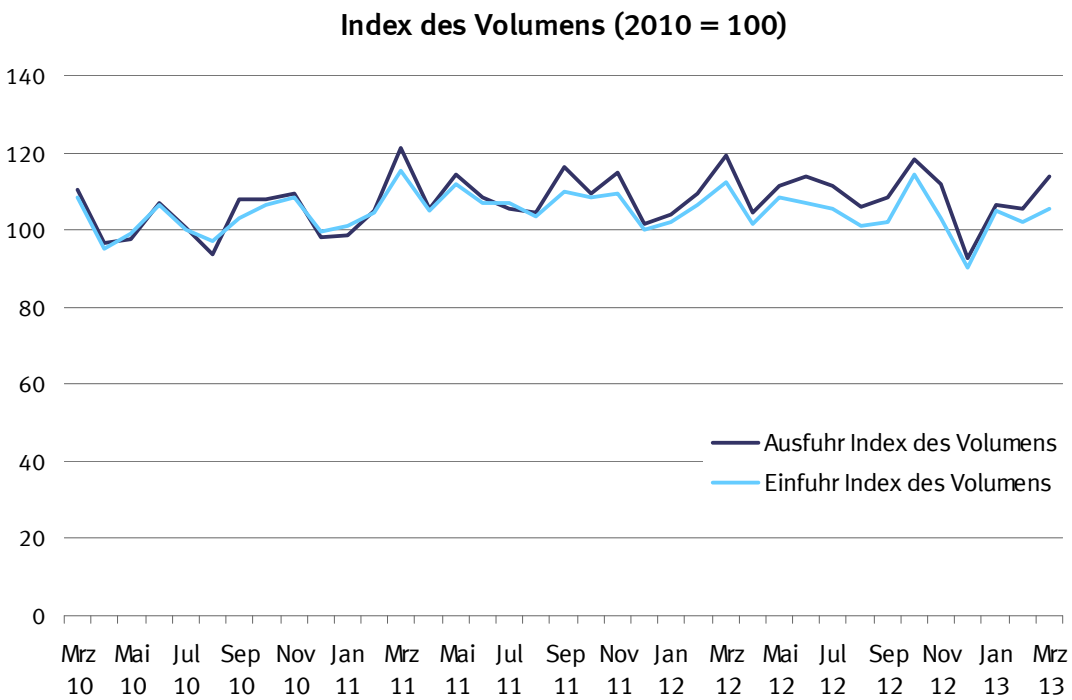
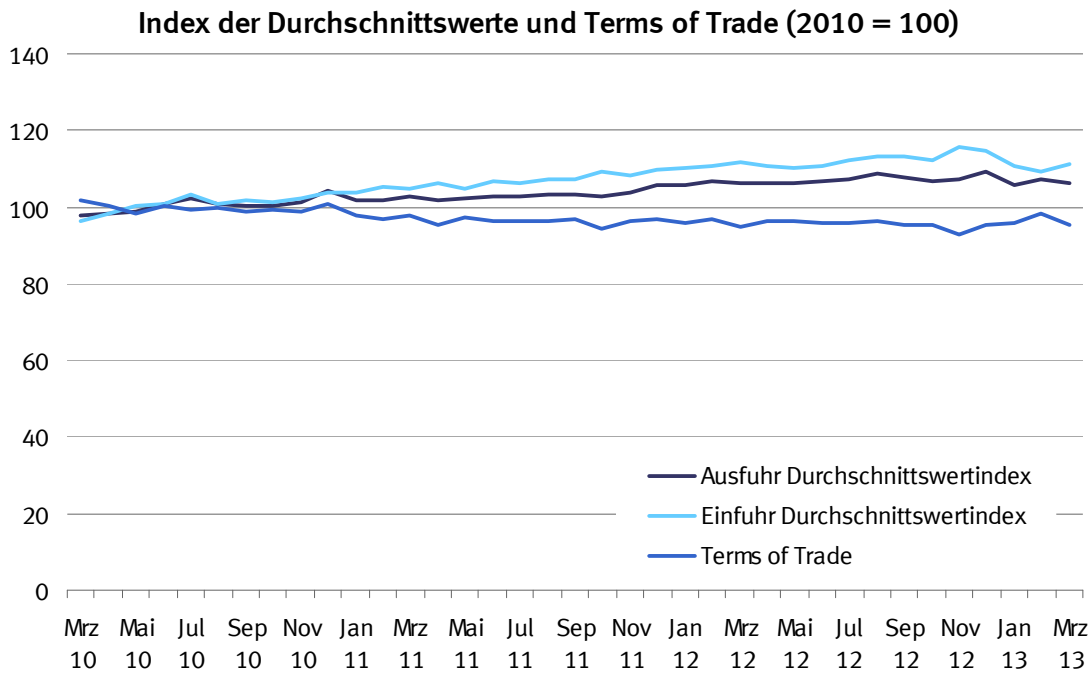

10.2 Monatliche Entwicklung des Volumens, der Indizes und Terms of Trade (Jahr 2010 = 100)

10.2.1 Ausfuhr

Jahr Monat	Originalwerte	Volumen	Index der tatsächlichen Werte	Volumenindex	Durchschnittswertindex	Terms of Trade
	in 1 000 Euro					
2008						
Januar	83 324 160	81 202 665	112,5	109,7	102,6	101,7
Februar	83 516 171	82 049 687	113,1	111,1	101,8	98,7
März	82 754 980	81 997 738	112,1	111,0	100,9	98,6
April	88 750 606	86 842 042	119,8	117,2	102,2	98,7
Mai	79 732 900	78 895 898	108,0	106,8	101,1	98,5
Juni	87 364 212	84 991 064	118,0	114,8	102,8	96,3
Juli	86 066 979	82 630 167	116,1	111,5	104,2	97,3
August	74 859 412	71 192 173	101,4	96,4	105,2	98,3
September	86 270 138	83 426 154	116,5	112,7	103,4	96,5
Oktober	88 702 243	85 086 568	120,1	115,2	104,3	98,2
November	76 085 058	72 790 405	103,0	98,5	104,5	97,6
Dezember	66 712 939	62 056 525	90,4	84,1	107,5	100,7
2009						
Januar	63 558 787	61 519 896	84,9	82,1	103,3	102,7
Februar	63 788 746	61 916 856	85,4	82,9	103,0	101,8
März	70 163 986	67 845 584	93,6	90,5	103,4	101,9
April	64 401 285	63 181 331	86,2	84,5	101,9	104,4
Mai	60 652 667	60 153 561	81,2	80,5	100,8	102,6
Juni	66 898 844	66 670 701	89,3	89,0	100,4	102,8
Juli	70 577 420	68 922 543	94,4	92,2	102,4	103,9
August	60 088 187	59 227 110	80,2	79,0	101,5	104,6
September	70 913 592	70 696 429	94,9	94,6	100,3	103,2
Oktober	72 460 259	71 853 884	96,6	95,8	100,9	104,6
November	72 294 832	71 143 613	96,7	95,1	101,6	105,3
Dezember	67 513 241	65 445 185	90,4	87,6	103,2	104,6
2010						
Januar	63 357 946	66 154 585	80,3	83,8	95,8	103,2
Februar	69 985 466	72 654 266	88,4	91,7	96,3	99,6
März	85 578 912	87 389 139	108,0	110,2	97,9	101,9
April	75 184 617	76 386 886	94,9	96,4	98,4	100,1
Mai	76 191 415	77 176 168	96,5	97,7	98,7	98,2
Juni	85 310 501	84 510 817	107,9	106,9	101,0	100,2
Juli	81 350 340	79 575 140	102,6	100,4	102,2	99,1
August	74 393 504	73 975 090	94,2	93,6	100,6	99,8
September	85 971 774	85 562 315	108,7	108,2	100,5	98,7
Oktober	86 001 449	85 737 474	108,5	108,2	100,3	99,2
November	87 624 475	86 606 533	110,5	109,2	101,2	98,7
Dezember	81 009 071	77 686 603	102,5	98,3	104,3	100,7
2011						
Januar	79 314 862	77 919 097	100,5	98,8	101,8	97,9
Februar	84 536 900	83 022 735	107,1	105,2	101,8	96,8
März	98 671 295	96 117 984	124,6	121,5	102,6	97,8
April	84 509 940	83 117 892	107,1	105,3	101,6	95,5
Mai	92 352 026	90 458 632	116,6	114,3	102,1	97,4
Juni	88 084 241	85 771 682	111,2	108,4	102,6	96,3
Juli	85 571 816	83 248 292	108,4	105,5	102,7	96,5
August	85 255 523	82 560 095	108,0	104,7	103,2	96,1
September	94 964 037	91 679 356	120,3	116,2	103,5	96,7
Oktober	89 054 958	86 395 677	112,8	109,5	103,0	94,4
November	94 104 402	90 636 691	119,2	114,9	103,8	96,1
Dezember	84 805 289	80 057 947	107,4	101,5	105,9	96,6
2012						
Januar	85 981 445	81 436 501	109,9	104,1	105,6	95,7
Februar	91 212 931	85 301 119	116,9	109,3	106,9	96,7
März	98 758 482	93 093 261	126,6	119,3	106,1	94,8
April	87 149 013	81 969 847	111,3	104,7	106,3	96,2
Mai	92 710 177	87 129 309	118,5	111,4	106,4	96,6
Juni	94 730 212	88 898 315	121,3	113,9	106,5	96,0
Juli	93 469 913	86 985 840	119,7	111,5	107,4	95,8
August	90 153 257	82 793 095	115,5	106,1	108,8	96,2
September	91 737 339	84 998 562	117,1	108,6	107,9	95,1
Oktober	98 425 706	92 308 897	126,2	118,4	106,6	95,2
November	94 038 518	87 544 558	120,1	111,8	107,4	92,9
Dezember	78 979 436	72 196 322	101,1	92,5	109,4	95,2
2013						
Januar	88 533 717	83 211 767	113,0	106,7	105,8	95,7
Februar	88 645 635	82 110 244	113,3	105,7	107,2	98,3
März	94 569 953	88 582 727	120,6	113,7	106,1	95,4

10.2 Monatliche Entwicklung des Volumens, der Indizes und Terms of Trade (Jahr 2010 = 100)

10.2.2 Einfuhr

Jahr Monat	Originalwerte	Volumen	Index der tatsächlichen Werte	Volumenindex	Durchschnittswertindex
	in 1 000 Euro				
2008					
Januar	66 261 320	65 695 211	105,2	104,3	100,9
Februar	66 412 813	64 425 381	105,7	102,5	103,1
März	65 987 199	64 502 554	104,8	102,4	102,3
April	69 715 592	67 341 805	110,7	106,9	103,5
Mai	65 361 974	63 732 070	103,8	101,2	102,6
Juni	67 603 336	63 325 869	107,6	100,7	106,8
Juli	71 928 324	67 130 795	114,2	106,6	107,1
August	64 046 596	59 845 768	101,8	95,1	107,0
September	70 996 782	66 252 670	112,8	105,2	107,2
Oktober	72 036 441	67 794 947	114,6	107,8	106,2
November	66 117 708	61 739 399	105,0	98,1	107,1
Dezember	59 374 385	55 621 902	94,4	88,4	106,7
2009					
Januar	56 154 314	55 834 533	88,3	87,8	100,6
Februar	55 018 260	54 377 136	86,4	85,4	101,2
März	58 763 141	57 878 066	92,4	91,0	101,5
April	54 335 268	55 682 392	85,3	87,4	97,6
Mai	50 325 592	51 225 420	79,1	80,5	98,2
Juni	53 172 895	54 415 433	83,6	85,5	97,7
Juli	54 985 700	55 784 904	86,3	87,5	98,6
August	51 089 512	52 659 407	80,2	82,6	97,0
September	59 412 227	61 122 162	93,2	95,9	97,2
Oktober	59 994 158	62 141 491	94,2	97,6	96,5
November	56 332 975	58 367 066	88,5	91,7	96,5
Dezember	55 030 850	55 769 363	86,5	87,6	98,7
2010					
Januar	55 080 817	59 323 600	83,0	89,4	92,8
Februar	56 770 051	58 719 640	85,7	88,6	96,7
März	69 335 060	72 115 051	104,4	108,6	96,1
April	62 189 163	63 272 924	93,7	95,3	98,3
Mai	66 048 866	65 847 119	99,8	99,2	100,5
Juni	71 199 680	70 607 691	107,3	106,4	100,8
Juli	68 383 722	66 308 516	103,1	100,0	103,1
August	64 937 957	64 420 105	97,9	97,1	100,8
September	69 498 912	68 246 887	104,8	102,9	101,8
Oktober	71 483 664	70 670 300	107,7	106,5	101,1
November	73 740 280	71 938 201	111,2	108,5	102,5
Dezember	68 428 684	66 035 723	103,2	99,6	103,6
2011					
Januar	69 388 862	66 762 875	105,2	101,2	104,0
Februar	72 446 865	68 885 748	109,9	104,5	105,2
März	79 785 477	76 074 773	120,8	115,2	104,9
April	73 674 669	69 270 392	111,6	104,9	106,4
Mai	77 518 623	73 982 361	117,4	112,0	104,8
Juni	75 190 853	70 643 076	113,9	107,0	106,5
Juli	75 016 891	70 539 267	113,8	107,0	106,4
August	73 515 609	68 471 595	111,4	103,7	107,4
September	77 650 175	72 562 070	117,8	110,0	107,0
Oktober	78 054 831	71 590 604	118,4	108,6	109,1
November	77 994 747	72 257 675	118,3	109,5	108,0
Dezember	72 285 230	65 966 353	109,7	100,0	109,6
2012					
Januar	72 793 104	65 942 127	112,5	101,8	110,4
Februar	76 348 535	69 094 098	117,9	106,6	110,5
März	81 393 690	72 766 814	125,8	112,4	111,9
April	72 680 855	65 819 752	112,2	101,5	110,5
Mai	77 150 689	70 072 878	119,3	108,3	110,2
Juni	76 763 747	69 222 068	118,7	107,0	110,9
Juli	76 583 578	68 335 380	118,4	105,6	112,1
August	73 864 051	65 333 108	114,2	101,0	113,1
September	74 837 123	66 038 959	115,6	101,9	113,4
Oktober	82 715 135	73 925 366	127,9	114,3	112,0
November	77 098 524	66 743 021	119,2	103,2	115,6
Dezember	66 862 813	58 220 090	103,5	90,1	114,9
2013					
Januar	74 914 505	67 362 025	116,0	104,8	110,6
Februar	71 839 193	65 425 110	111,0	101,8	109,0
März	75 730 400	67 630 191	117,1	105,3	111,2

Kalender- und saisonbereinigte Werte nach X-12 - Arima
in Milliarden Euro

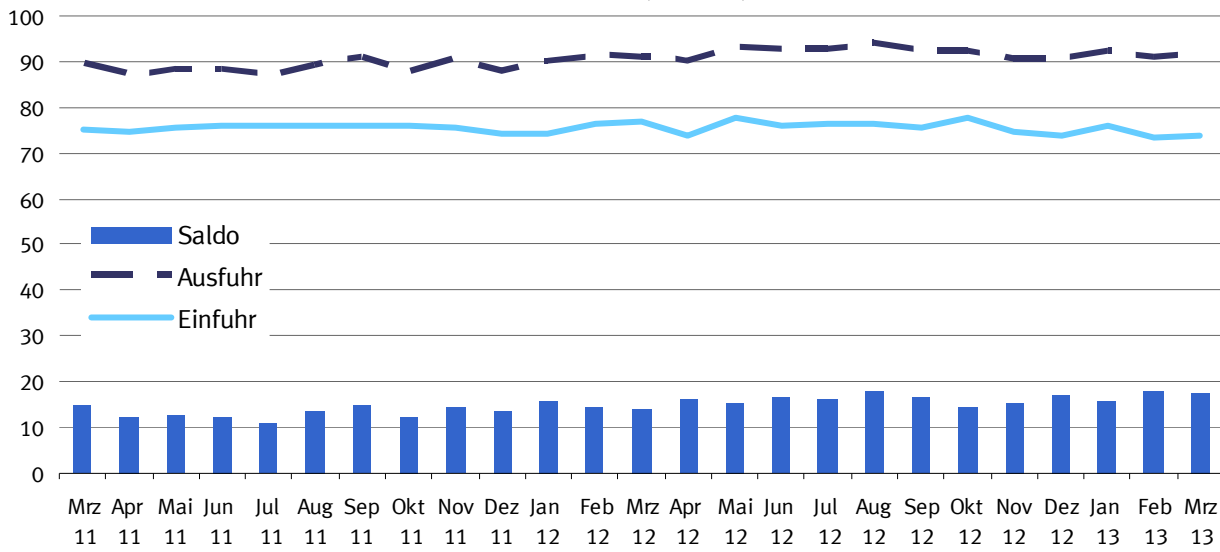

Kalender- und saisonbereinigte Werte nach X-12 - Arima
Veränderung zum Vormonat in %

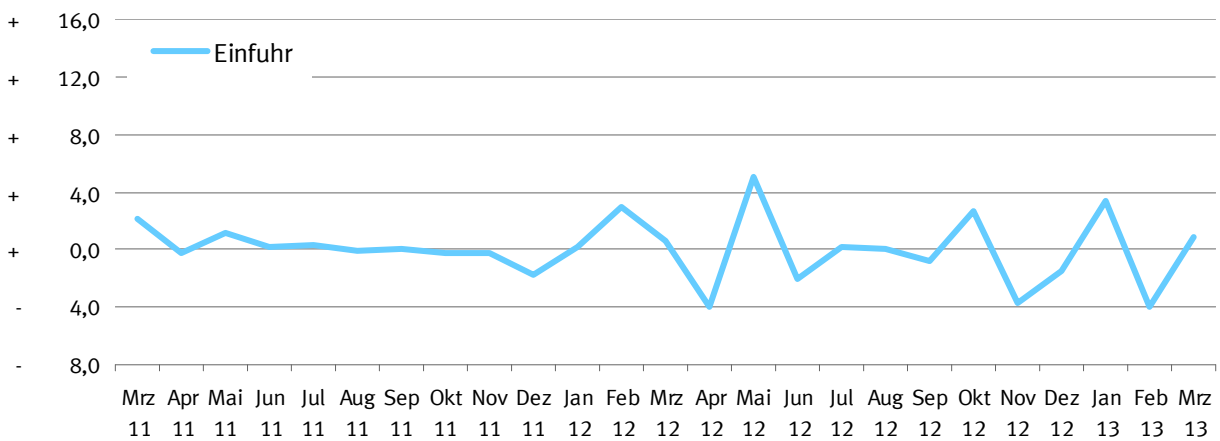

Kalender- und saisonbereinigte Werte nach X-12 - Arima
Veränderung zum Vormonat in %

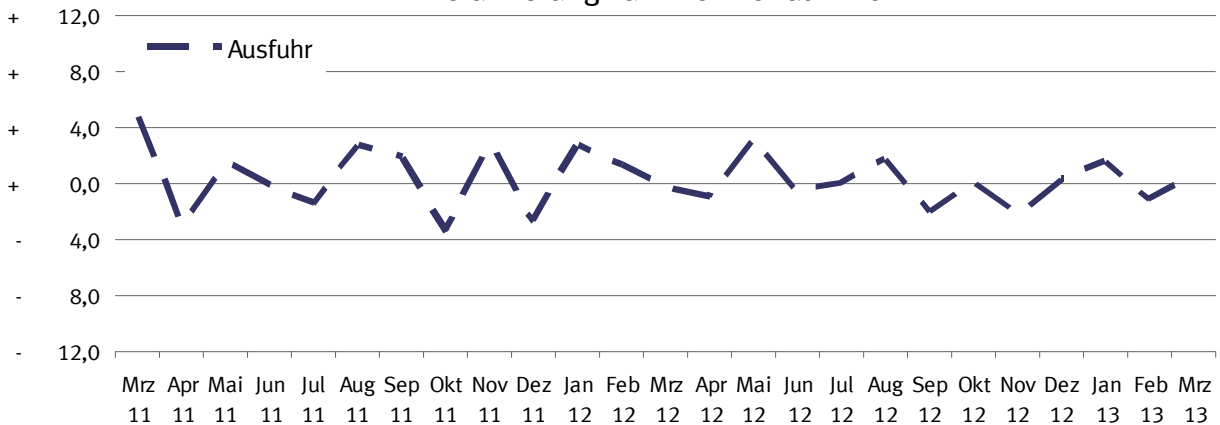

11 Kalender- und saisonbereinigte Werte nach X-12 - Arima

Jahr	Monat	Ausfuhr				Einfuhr			
		Originalwert		Kalender- und saison- bereinigter Wert		Originalwert		Kalender- und saison- bereinigter Wert	
		Milliarden Euro	Veränderung gegenüber Vorjahres- monat %	Milliarden Euro	Veränderung gegenüber Vor- monat %	Milliarden Euro	Veränderung gegenüber Vorjahres- monat %	Milliarden Euro	Veränderung gegenüber Vor- monat %
2008	Januar	83,3	+ 8,1	84,8	+ 2,6	66,3	+ 8,8	67,7	+ 0,9
	Februar	83,5	+ 8,0	83,6	- 1,4	66,4	+ 4,8	67,1	- 0,8
	März	82,8	- 0,9	83,1	- 0,6	66,0	+ 0,9	66,6	- 0,7
	April	88,7	+ 13,1	84,2	+ 1,3	69,7	+ 9,6	67,0	+ 0,6
	Mai	79,7	+ 1,5	81,7	- 2,9	65,4	+ 6,0	66,7	- 0,5
	Juni	87,4	+ 7,2	84,1	+ 2,9	67,6	+ 4,0	66,6	- 0,1
	Juli	86,1	+ 6,1	83,3	- 1,0	71,9	+ 13,6	70,8	+ 6,2
	August	74,9	- 3,3	83,3	+ 0,0	64,0	+ 1,3	68,8	- 2,8
	September	86,3	+ 5,9	83,2	- 0,2	71,0	+ 12,2	69,7	+ 1,3
	Oktober	88,7	+ 0,2	83,1	- 0,1	72,0	+ 3,5	67,6	- 3,0
	November	76,1	- 12,9	94,9	- 9,9	66,1	- 2,7	64,5	- 4,5
	Dezember	66,7	- 8,6	72,2	- 3,6	59,4	- 5,0	62,0	- 3,9
2009	Januar	63,6	- 23,7	67,2	- 6,9	56,2	- 15,3	58,6	- 5,5
	Februar	63,8	- 23,6	65,4	- 2,7	55,0	- 17,2	56,4	- 3,9
	März	70,2	- 15,2	65,2	- 0,3	58,8	- 10,9	56,2	- 0,2
	April	64,4	- 27,4	64,3	- 1,3	54,3	- 22,1	54,1	- 3,8
	Mai	60,7	- 23,9	62,6	- 2,7	50,3	- 23,0	51,6	- 4,6
	Juni	66,9	- 23,4	65,4	+ 4,5	53,2	- 21,3	52,9	+ 2,5
	Juli	70,6	- 18,0	68,2	+ 4,2	55,0	- 23,6	54,0	+ 2,1
	August	60,1	- 19,7	66,3	- 2,7	51,1	- 20,2	54,7	+ 1,2
	September	70,9	- 17,8	68,2	+ 2,8	59,4	- 16,3	58,2	+ 6,5
	Oktober	72,5	- 18,3	67,7	- 0,7	60,0	- 16,7	56,2	- 3,6
	November	72,3	- 5,0	69,7	+ 2,9	56,3	- 14,8	54,5	- 3,0
	Dezember	67,5	+ 1,2	71,5	+ 2,7	55,0	- 7,3	56,9	+ 4,4
2010	Januar	63,4	- 0,3	69,0	- 3,5	55,1	- 1,9	58,4	+ 2,7
	Februar	70,0	+ 9,7	71,7	+ 3,9	56,8	+ 3,2	58,0	- 0,7
	März	85,6	+ 22,0	77,3	+ 7,9	69,3	+ 18,0	65,1	+ 12,2
	April	75,2	+ 16,7	75,4	- 2,6	62,2	+ 14,5	62,0	- 4,7
	Mai	76,2	+ 25,6	78,6	+ 4,4	66,0	+ 31,2	67,8	+ 9,3
	Juni	85,3	+ 27,5	81,3	+ 3,4	71,2	+ 33,9	69,6	+ 2,7
	Juli	81,4	+ 15,3	80,6	- 0,9	68,4	+ 24,4	68,3	- 1,9
	August	74,4	+ 23,8	79,7	- 1,0	64,9	+ 27,1	68,1	- 0,3
	September	86,0	+ 21,2	82,4	+ 3,4	69,5	+ 17,0	68,1	+ 0,1
	Oktober	86,0	+ 18,7	82,4	+ 0,0	71,5	+ 19,1	68,1	+ 0,0
	November	87,6	+ 21,2	93,9	+ 1,8	73,7	+ 30,9	71,3	+ 4,7
	Dezember	81,0	+ 20,0	83,9	- 0,1	68,4	+ 24,3	69,9	- 1,9
2011	Januar	79,3	+ 25,2	84,7	+ 1,0	69,4	+ 26,0	72,2	+ 3,3
	Februar	84,5	+ 20,8	85,7	+ 1,2	72,4	+ 27,6	73,5	+ 1,7
	März	98,7	+ 15,3	89,7	+ 4,7	79,8	+ 15,1	75,0	+ 2,1
	April	84,5	+ 12,4	87,0	- 3,0	73,7	+ 18,5	74,8	- 0,3
	Mai	92,4	+ 21,2	88,3	+ 1,5	77,5	+ 17,4	75,7	+ 1,1
	Juni	88,1	+ 3,3	88,2	- 0,1	75,2	+ 5,6	75,8	+ 0,1
	Juli	85,6	+ 5,2	86,9	- 1,4	75,0	+ 9,7	76,0	+ 0,3
	August	85,3	+ 14,6	89,3	+ 2,8	73,5	+ 13,2	75,9	- 0,1
	September	95,0	+ 10,5	90,9	+ 1,8	77,7	+ 11,7	76,0	+ 0,1
	Oktober	89,1	+ 3,6	87,8	- 3,4	78,1	+ 9,2	75,8	- 0,3
	November	94,1	+ 7,4	90,2	+ 2,8	78,0	+ 5,8	75,6	- 0,2
	Dezember	84,8	+ 4,7	87,7	- 2,8	72,3	+ 5,6	74,3	- 1,8
2012	Januar	86,0	+ 8,4	90,1	+ 2,8	72,8	+ 4,9	74,4	+ 0,2
	Februar	91,2	+ 7,9	91,2	+ 1,2	76,3	+ 5,4	76,6	+ 2,9
	März	98,8	+ 0,1	91,0	- 0,2	81,4	+ 2,0	77,1	+ 0,6
	April	87,1	+ 3,1	90,1	+ 1,0	72,7	- 1,3	74,0	- 4,0
	Mai	92,7	+ 0,4	93,0	+ 3,3	77,2	- 0,5	77,7	+ 5,0
	Juni	94,7	+ 7,5	92,5	- 0,5	76,8	+ 2,1	76,1	- 2,0
	Juli	93,5	+ 9,2	92,5	- 0,0	76,6	+ 2,1	76,3	+ 0,2
	August	90,2	+ 5,7	94,1	+ 1,8	73,9	+ 0,5	76,3	+ 0,0
	September	91,7	- 3,4	92,2	- 2,0	74,8	- 3,6	75,7	- 0,8

11 Kalender- und saisonbereinigte Werte nach X-12 - Arima

Jahr	Monat	Ausfuhr				Einfuhr			
		Originalwert		Kalender- und saison- bereinigter Wert		Originalwert		Kalender- und saison- bereinigter Wert	
		Milliarden Euro	Veränderung gegenüber Vorjahres- monat %	Milliarden Euro	Veränderung gegenüber Vor- monat %	Milliarden Euro	Veränderung gegenüber Vorjahres- monat %	Milliarden Euro	Veränderung gegenüber Vor- monat %
	Oktober	98,4	+ 10,5	92,3	+ 0,1	82,7	+ 6,0	77,7	+ 2,8
	November	94,0	- 0,1	90,3	- 2,2	77,1	- 1,1	74,8	- 3,8
	Dezember	79,0	- 6,9	90,6	+ 0,4	66,9	- 7,5	73,7	- 1,5
2013	Januar	88,5	+ 3,0	92,0	+ 1,6	74,9	+ 2,9	76,2	+ 3,3
	Februar	88,6	- 2,8	90,9	- 1,2	71,8	- 5,9	73,2	- 3,9
	März	94,6	- 4,2	91,4	+ 0,5	75,8	- 6,9	73,8	+ 0,8

Ausfuhr, tatsächliche Werte
Mrd. EUR
Originalwert und Trend (BV4.1)

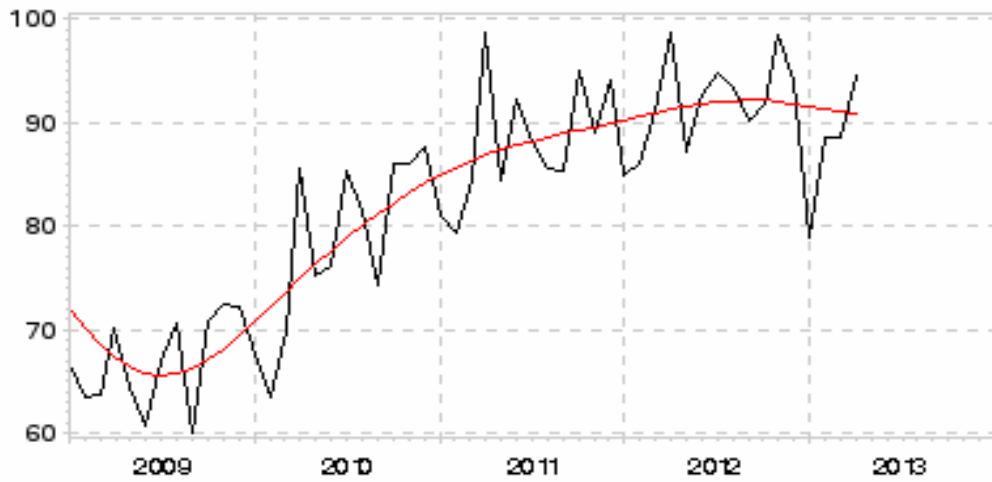

Legende

- Originalwert
- Trend-Konjunktur-Komponente

Einfuhr, tatsächliche Werte
Mrd. EUR
Originalwert und Trend (BV4.1)

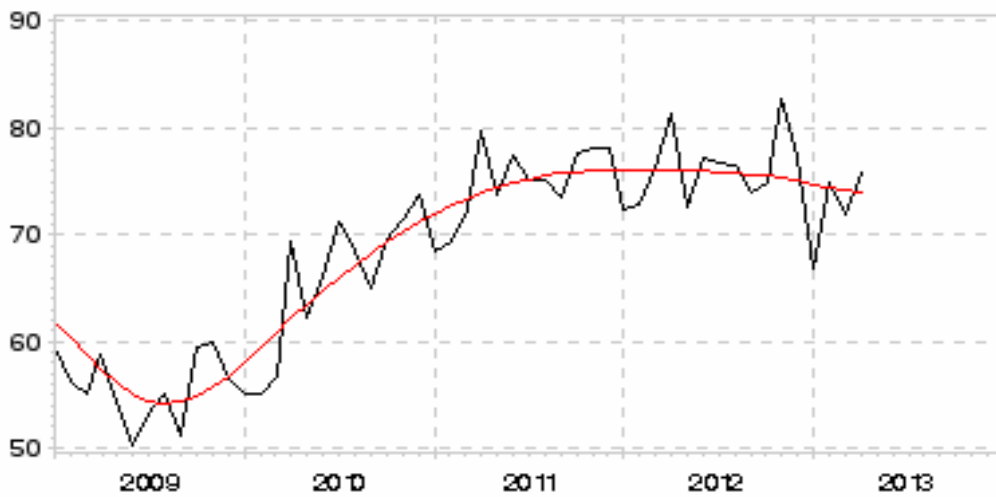

Legende

- Originalwert
- Trend-Konjunktur-Komponente