

Außenhandel

Zusammenfassende Übersichten
für den Außenhandel



Februar 2013

Erscheinungsfolge: monatlich
Erschienen am 02.05.2013
Artikelnummer: 2070100131024

Ihr Kontakt zu uns:
www.destatis.de/kontakt
Telefon: +49 (0) 0611 / 75 24 66

© Statistisches Bundesamt, Wiesbaden 2013
Vervielfältigung und Verbreitung, auch auszugsweise, mit Quellenangabe gestattet.

Inhaltsübersicht

Allgemeine Erläuterungen

1 Gesamtergebnisse

- 1.1 [Gesamtentwicklung des deutschen Außenhandels ab 1950](#)
- 1.2 [Monatliche Gesamtentwicklung](#)
- 1.3 [Euro-US-Dollar-Referenzkurse der Europäischen Zentralbank](#)

2 Erdteile, Ländergruppen und Länder

- 2.1 Werte nach Ländergruppen und ausgewählten Ländern
 - 2.1.1 [Ausfuhr](#)
 - 2.1.2 [Einfuhr](#)
- 2.2 Werte nach Erdteilen und Ländern
 - 2.2.1 [Ausfuhr](#)
 - 2.2.2 [Einfuhr](#)
- 2.3 [Rangfolge der Handelspartner im Außenhandel](#)

3 Werte nach Kapiteln des Warenverzeichnisses für die Außenhandelsstatistik

- 3.1 [Ausfuhr](#)
- 3.2 [Einfuhr](#)

4 Werte nach den "Main Industrial Groupings" (MIGS)

- 4 [Werte nach den "Main Industrial Groupings" \(MIGS\)](#)

5 Werte nach Güterabteilungen des Güterverzeichnisses für Produktionsstatistiken (GP 2009)

- 5.1 [Ausfuhr](#)
- 5.2 [Einfuhr](#)

6 Werte nach Warengruppen und -untergruppen der Ernährungswirtschaft und der Gewerblichen Wirtschaft (EGW)

- 6.1 [Werte nach Warengruppen der Ernährungswirtschaft und der Gewerblichen Wirtschaft \(EGW\)](#)
- 6.2 Werte nach Warenuntergruppen der Ernährungswirtschaft und der Gewerblichen Wirtschaft (EGW)
 - 6.2.1 [Ausfuhr](#)
 - 6.2.2 [Einfuhr](#)

7 Werte nach Abschnitten des internationalen Warenverzeichnisses für den Außenhandel (SITC-Rev.4)

- 7.1 [Ausfuhr](#)
- 7.2 [Einfuhr](#)

8 Bundesländer

- 8.1 [Monatliche Entwicklung nach Bundesländern](#)
- 8.2 Monatliche Entwicklung nach Bundesländern und Warengruppen der Ernährungswirtschaft und der Gewerblichen Wirtschaft
 - 8.2.1 [Ausfuhr](#)
 - 8.2.2 [Einfuhr](#)

9 Verkehrszweige

- 9.1 Verkehrszweige
 - 9.1.1 [Intrahandel](#)
 - 9.1.2 [Extrahandel](#)
- 9.2 Erdteile nach Verkehrszweigen
 - 9.2.1 Intrahandel
 - 9.2.1.1 [Ausfuhr in Tonnen](#)
 - 9.2.1.2 [Ausfuhr in 1000 Euro](#)
 - 9.2.1.3 [Einfuhr in Tonnen](#)
 - 9.2.1.4 [Einfuhr in 1000 Euro](#)
 - 9.2.2 Extrahandel
 - 9.2.2.1 [Ausfuhr in Tonnen](#)
 - 9.2.2.2 [Ausfuhr in 1000 Euro](#)
 - 9.2.2.3 [Einfuhr in Tonnen](#)
 - 9.2.2.4 [Einfuhr in 1000 Euro](#)
- 9.3 Warengruppen der Ernährungswirtschaft und der Gewerblichen Wirtschaft (EGW) nach Verkehrszweigen
 - 9.3.1 Intrahandel
 - 9.3.1.1 [Ausfuhr in Tonnen](#)
 - 9.3.1.2 [Ausfuhr in 1000 Euro](#)
 - 9.3.1.3 [Einfuhr in Tonnen](#)
 - 9.3.1.4 [Einfuhr in 1000 Euro](#)
 - 9.3.2 Extrahandel
 - 9.3.2.1 [Ausfuhr in Tonnen](#)
 - 9.3.2.2 [Ausfuhr in 1000 Euro](#)
 - 9.3.2.3 [Einfuhr in Tonnen](#)
 - 9.3.2.4 [Einfuhr in 1000 Euro](#)

10 Volumen, Indizes und Terms of Trade

- 10.1 Jährliche Entwicklung des Volumens, der Indizes und Terms of Trade (Jahr 2010 = 100) 2008 bis 2012
 - 10.1.1 [Ausfuhr](#)
 - 10.1.2 [Einfuhr](#)
- 10.2 Monatliche Entwicklung des Volumens, der Indizes und Terms of Trade (Jahr 2010 = 100)
 - 10.2.1 [Ausfuhr](#)
 - 10.2.2 [Einfuhr](#)

11 Kalender- und saisonbereinigte Werte

- 11 [Kalender- und saisonbereinigte Werte nach X-12 Arima](#)

Zeichenerklärung und Abkürzungen

- r = berichtigte Zahl
- 0 = weniger als die Hälfte von 1 in der letzten besetzten Stelle, jedoch mehr als nichts
- = nichts vorhanden
- ... = Angabe fällt später an
- . = Zahlenwert unbekannt oder geheim zu halten
- X = Tabellenfach gesperrt, Aussage nicht sinnvoll
- = grundsätzliche Änderungen innerhalb einer Zeile, die den zeitlichen Vergleich beeinträchtigt
- MD = Monatsdurchschnitt
- a.n.g. = anderweitig nicht genannt

Qualitätsbericht

1 Allgemeine Angaben zur Statistik

1.1 Grundgesamtheit

Gegenstand der Außenhandelsstatistik ist der grenzüberschreitende Warenverkehr Deutschlands mit dem Ausland, d.h. alle körperlich ein- und ausgehenden Waren sowie elektrischer Strom werden erfasst und nachgewiesen. Dienstleistungen aller Art sind grundsätzlich nicht Gegenstand der Außenhandelsstatistik; Ausnahme: Veredelungsgeschäfte im Zusammenhang mit grenzüberschreitenden Warenbewegungen; diese werden in der Außenhandelsstatistik erfasst und nachgewiesen.

Aus erhebungstechnischen Gründen unterscheidet man in der Außenhandelsstatistik zwischen der Intrahandelsstatistik (Erfassung des EU-Warenverkehrs) und der Extrahandelsstatistik (Erfassung des Drittlandswarenverkehrs).

Grundsätzlich sind alle in Deutschland umsatzsteuerpflichtigen Unternehmen im Rahmen der Intrahandelsstatistik auskunftspflichtig, die innergemeinschaftliche Warenverkehre durchführen.

Von der Auskunftspflicht befreit sind Unternehmen, deren innergemeinschaftliche Warenverkehre je Verkehrsrichtung (Eingang bzw. Versendung) im Vorjahr bzw. im laufenden Jahr den Wert von 500 000 Euro (bis 2011: 400 000 Euro) nicht übersteigen.

Im Extrahandel werden die bei den Zollstellen anfallenden Zollmeldungen ausgewertet.

1.2 Statistische Einheiten (Erhebungs- und Darstellungseinheiten)

Erhebungseinheiten sind die Einführer / Ausführer einer Ware.

1.3 Räumliche Abdeckung

Das Erhebungsgebiet der Außenhandelsstatistik umfasst die Bundesrepublik Deutschland. Regionale Ergebnisse liegen in der Gliederung nach Bundesländern vor.

1.4 Berichtszeitraum

Berichtszeitraum ist grundsätzlich der Monat der Ein- oder Ausfuhr von Waren (Extrahandel) bzw. der Monat, in dem der innergemeinschaftliche Warenverkehr stattgefunden hat (Intrahandel).

1.5 Periodizität

Seit 1950 werden für die Bundesrepublik Deutschland monatlich Außenhandelsergebnisse erhoben und veröffentlicht.

1.6 Rechtsgrundlagen und andere Vereinbarungen

Außenhandelsstatistikgesetz (AHStatGes) vom 1. Mai 1957 in der im Bundesgesetzblatt Teil III, Gliederungsnummer 7402 - 1, veröffentlichten bereinigten Fassung,

Außenhandelsstatistik-Durchführungsverordnung (AHStatDV) in der Fassung der Bekanntmachung vom 29. Juli 1994 (BGBl. I S. 1993),

Verordnung (EG) Nr. 471/2009 des Europäischen Parlaments und des Rates vom 6. Mai 2009 über Gemeinschaftsstatistiken des Außenhandels mit Drittländern und zur Aufhebung der Verordnung (EG) Nr. 1172/95 des Rates (ABl. EG Nr. L 152 S. 23),

Verordnung (EU) Nr. 92/2010 der Kommission vom 2. Februar 2010 zur Durchführung der Verordnung (EG) Nr. 471/2009 des Europäischen Parlamentes und des Rates über Gemeinschaftsstatistiken des Außenhandels mit Drittländern hinsichtlich des Datenaustausches zwischen den Zollbehörden und den nationalen statistischen Stellen, der Erstellung von Statistiken und der Qualitätsbewertung (ABl. EU L 31, S.4),

Verordnung (EU) Nr. 113/2010 der Kommission vom 9. Februar 2010 zur Durchführung der Verordnung (EG) Nr. 471/2009 des Europäischen Parlaments und des Rates über Gemeinschaftsstatistiken des Außenhandels mit Drittländern hinsichtlich der Abdeckung des Handels, der Definitionen der Daten, der Erstellung von Statistiken des Handels nach Unternehmensmerkmalen und Rechnungswährung sowie besonderer Waren oder Warenbewegungen (ABl. EU L 37, S.1),

Verordnung (EG) Nr. 638/2004 des Europäischen Parlaments und des Rates vom 31. März 2004 über die Gemeinschaftsstatistiken des Warenverkehrs zwischen Mitgliedstaaten und zur Aufhebung der Verordnung (EWG) Nr. 3330/91 des Rates (ABl. EG Nr. L 102 S. 1),

Verordnung (EG) Nr. 1982/2004 der Kommission vom 18. November 2004 zur Durchführung der Verordnung (EG) Nr. 638/2004 des Europäischen Parlaments und des Rates über die Gemeinschaftsstatistiken des Warenverkehrs zwischen Mitgliedstaaten und zur Aufhebung der Verordnungen (EG) Nr. 1901/2000 und (EWG) Nr. 3590/92 der Kommission (ABl. EG Nr. L 343 S. 3),

Gesetz über die Statistik für Bundeszwecke (Bundesstatistikgesetz - BStatG) vom 22. Januar 1987 (BGBl. I S. 462, 565).

1.7 Geheimhaltung

1.7.1 Geheimhaltungsvorschriften

Die gesetzlichen Regelungen der Außenhandelsstatistik auf europäischer Ebene (Art. 10 Verordnung (EG) Nr. 471/2009, Art. 11 Verordnung (EG) Nr. 638/2004) sehen die "passive Geheimhaltung" vor. Danach werden Einzelangaben auf Antrag der betroffenen Ein- oder Ausführer geheim gehalten. Namen und Adressen von Befragten werden in keinem Fall bekannt gegeben.

1.7.2 Geheimhaltungsverfahren

Auf Antrag der Ein- und Ausführer wird geprüft, ob die Geheimhaltung gerechtfertigt ist.

Ist der Antrag auf Geheimhaltung gerechtfertigt, werden die entsprechenden Außenhandelsdaten geheimgehalten. Die Geheimhaltungsfälle werden unter einer Sammelnummer "Geheimhaltung der Außenhandelsstatistik" bzw. der Länderangabe "Vertrauliche Länder" nachgewiesen.

1.8 Qualitätsmanagement

Die Außenhandelsstatistik verfügt über ein Qualitätskonzept auf europäischer Ebene, das sich eng an den allgemeinen Qualitätsvorgaben des Europäischen Statistischen Systems (ESS) orientiert. Im Vordergrund steht die nachhaltige Verbesserung der Qualität der Außenhandelsdaten in den EU-Mitgliedstaaten sowie eine weitestmögliche Harmonisierung der angewandten Methoden.

1.8.1 Qualitätssicherung

Der Verhaltenskodex Europäischer Statistiken (Code of Practice) mit seinen 15 Grundsätzen und den darin enthaltenen Qualitätsvorgaben wurde systematisch und so weit wie möglich auf die europäische Außenhandelsstatistik übertragen. Mit dem Ziel der Qualitätssicherung und -steigerung war auch eine Vereinfachung und Modernisierung der Außenhandelsstatistik verbunden, die in erster Linie auf den innergemeinschaftlichen Warenverkehr (Intrahandel) ausgerichtet war, in geringerem Maße auch auf den Warenverkehr mit den übrigen Ländern der Welt (Extrahandel). Basierend auf den allgemeinen Qualitätsstandards und -empfehlungen des Europäischen Statistischen Systems sowie dem Verhaltenskodex wurden vielfältige eigene Qualitätsindikatoren für alle Qualitätskriterien formuliert und teilweise auch als verpflichtende (Mindest-) Qualitätsstandards in die EU-Verordnungen übernommen. Weitergehende Qualitätsziele werden den Mitgliedstaaten als Empfehlungen für die Zukunft vorgegeben.

In detaillierter Form finden sich die Qualitätsanforderungen in einem EU-Dokument (Doc MET 1000). In diesem Dokument sind alle gesetzlich bindenden Qualitätsanforderungen sowie die weitergehenden Qualitätsempfehlungen ausführlich dargestellt und beschrieben. Für alle relevanten Qualitätskriterien werden Qualitätsindikatoren und Prozessvariablen aufgelistet.

Ausgewählte Qualitätskriterien des Europäischen Verhaltenskodexes sind: Relevanz, Genauigkeit, Aktualität, Pünktlichkeit, Zugänglichkeit und Klarheit, Vergleichbarkeit, Kohärenz. Zu diesen Kriterien erfolgt ein Qualitätsmonitoring. Wichtigstes Werkzeug ist die Qualitätsabfrage (national quality report), die durch Eurostat jährlich in allen Mitgliedstaaten durchgeführt wird. Sie erfolgt mit einem umfassenden Fragebogen und stellt für Eurostat die Basis für den veröffentlichten Qualitätsbericht (summary quality report) dar. Es werden etwa 50 Indikatoren und Prozessvariablen abgefragt. Außerdem werden detaillierte Informationen zur angewandten Methodik verlangt (z.B. Zuschätzungen, Revisionen, Geheimhaltung).

Weitere Monitoring-Instrumente dienen in erster Linie dazu, Asymmetrien im innergemeinschaftlichen Handel aufzudecken. Zum einen werden von Eurostat allen Mitgliedstaaten monatliche Auswertungen über die 150 größten Intrahandels-Asymmetrien (TOP-150-Asymmetrien) zur Verfügung gestellt. Damit soll die Entwicklung der Asymmetrien permanent verfolgt und näher untersucht werden. In Bezug auf den Asymmetrie-Abbau wird zum anderen in unregelmäßiger Folge auch ein sog. "outlier detection report" veröffentlicht, der mit der Gegenüberstellung von monatlichen Handelsdaten jeweils zweier Partnerländer das Auftreten von "Datenausreißern" in einer Zeitreihe aufdeckt.

Als letztes Monitoring-Instrument dienen regelmäßige Fehlerberichte von Eurostat an die Mitgliedstaaten dazu, eventuelle Fehler in den monatlichen Lieferungen der Außenhandelsdaten an die europäische Statistikbehörde aufzuzeigen. Die monatlichen Datenlieferungen sind nach einem vorgegebenen Muster mit bestimmten Datenformaten und entsprechenden vielfältigen Kennzeichnungen von Besonderheiten abzuliefern. Treten hierbei Fehler auf, können diese mithilfe der Fehlerberichte erkannt und künftig behoben werden.

1.8.2 Qualitätsbewertung

Die Qualität der Außenhandelsstatistik in den EU-Mitgliedstaaten wird durch Eurostat in Form einer Auditierung auf der Grundlage der Angaben aus der jährlichen Qualitätsabfrage bewertet. Für die Bewertung relevant sind die Erfüllung der gesetzlichen Qualitätsanforderungen, die Einhaltung der Qualitätsempfehlungen sowie die allgemeine Qualität der veröffentlichten Daten und künftig auch der angewandten Methoden.

Für die konkrete Einstufung des Qualitätsstandes verwendet Eurostat klar definierte BewertungsCodes (assessment codes). So gibt es insgesamt vier Bewertungsstufen, die von "vollständige Erfüllung der Vorgaben" bis "anhaltender ernsthafter Verstoß gegen die Vorgaben" reichen, um die Erfüllung der gesetzlichen Qualitätsanforderungen zu beurteilen.

Alle Kriterien für die BewertungsCodes beziehungsweise ihre Abgrenzung voneinander wurden für jeden Qualitätsindikator beziehungsweise für jede Qualitätsvorgabe oder -empfehlung genau festgeschrieben und sind somit nachvollziehbar. Die Abstufung der einzelnen Codes richtet sich beispielsweise häufig nach dem Grad der Abweichung von einem bestimmten vorgegebenen Wert.

Der Nutzen dieser Auditierung durch Eurostat besteht für die Mitgliedstaaten in der exakten Einschätzung des Qualitätsstandes ihrer Außenhandelsstatistik anhand der Einstufung in BewertungsCodes und insbesondere auch in der textlichen Bewertung ihrer angewandten Methodik. Defizite können auf diese Weise schneller erkannt und Verbesserungen von Jahr zu Jahr verfolgt werden. Darüber hinaus trägt die Auditierung auch dazu bei, das eigene Qualitätsbewusstsein zu schärfen und den Methodeneinsatz kontinuierlich zu reflektieren und gegebenenfalls anzupassen. Als langfristiger Effekt ergibt sich daraus eine allmähliche Harmonisierung der Methodik in der EU, die wiederum indirekt zu einem weiteren Abbau von Asymmetrien in den spiegelbildlichen Handelsdaten beiträgt.

2 Inhalte und Nutzerbedarf

2.1 Inhalte der Statistik

2.1.1 Inhaltliche Schwerpunkte der Statistik

Das Statistische Bundesamt erstellt Außenhandelsstatistiken über den Warenverkehr Deutschlands mit den einzelnen Partnerländern anhand von monatlichen Daten. Diese Daten werden von der Gruppe Außenhandel erhoben, geprüft, aufbereitet und veröffentlicht. Die Außenhandelsstatistik ist in Deutschland als Zentralstatistik konzipiert, deren Organisation und Durchführung dem Statistischen Bundesamt obliegt.

In der Außenhandelsstatistik werden Mengen und Werte der ein- bzw. ausgeführten Waren primär nach Warenarten und Ländern gegliedert. Darüber hinaus werden jedoch noch weitere Daten erfragt, die im Zusammenhang mit der physischen Warenbewegung von grundsätzlichem Interesse sind.

Zu den für die Veröffentlichung wichtigsten Erhebungsmerkmalen zählen:

Warennummer, Wert, Menge, Ursprungsland und Versendungsland bei der Einfuhr, Bestimmungsland bei der Ausfuhr.

Weitere Merkmale der Erfassung sind:

Art des Geschäfts, Bundesland, Verkehrszweig.

2.1.2 Klassifikationssysteme

Die Warenarten werden entsprechend der 8-stelligen Warennummer des Warenverzeichnisses für die Außenhandelsstatistik (WA) untergliedert. Dieses entspricht der "Kombinierten Nomenklatur" (KN), die für alle Mitgliedstaaten der EU verbindlich vorgegeben ist. In Deutschland ist keine tiefere Gliederung auf nationaler Ebene vorgesehen. Die Warennummern sind in den ersten 6 Stellen mit dem Code des "Harmonisierten Systems zur Bezeichnung und Codierung der Waren (HS)" identisch, der weltweit für zolltarifliche Zwecke und zur Erhebung außenhandelsstatistischer Daten verwendet wird.

Wegen der für Wirtschaftsanalysten geeigneten Struktur findet in den Veröffentlichungen der Außenhandelsstatistik auch das "Internationale Warenverzeichnis für den Außenhandel" (SITC, Rev.4) Verwendung. Es gruppiert die Positionen und Unterpositionen des HS nach größeren Warengruppen, nach dem Bearbeitungsgrad und nach produktionstechnischen Zusammenhängen.

Darüber hinaus werden Außenhandelsergebnisse auch nach Warengruppen und -untergruppen der "Ernährungswirtschaft und der Gewerblichen Wirtschaft" (EGW) veröffentlicht. Dies ist eine nur in Deutschland angewandte zusammenfassende Warengliederung des Außenhandels.

Die Darstellung der Außenhandelsergebnisse nach Güterabteilungen des "Güterverzeichnisses für Produktionsstatistiken" (GP) erleichtert den Vergleich zwischen Produktions- und Außenhandelsdaten.

2.1.3 Statistische Konzepte und Definitionen

Länderangaben

Außenhandelsergebnisse werden sowohl nach dem Bundesgebiet als auch auf Bundeslandebene und nach Partnerländern nachgewiesen.

Die Anmeldung und Erfassung der Partnerländer (Ursprungsland bei den Einfuhren, Bestimmungsland bei den Ausfuhren) erfolgt nach dem jeweils gültigen "Länderverzeichnis für die Außenhandelsstatistik".

Ursprungsland ist das Land, in dem eine Ware vollständig gewonnen oder hergestellt wurde oder ihre letzte wesentliche und wirtschaftlich gerechtfertigte Be- oder Verarbeitung erhalten hat. Ist das Ursprungsland nicht bekannt, so tritt an diese Stelle das Versendungsland. Versendungsland ist das Land, aus dem die Waren in das Erhebungsgebiet verbracht worden sind.

Bestimmungsland ist das Land, in dem die Waren ge- oder verbraucht, be- oder verarbeitet werden sollen. Ist das Bestimmungsland nicht bekannt, so gilt das letzte bekannte Land, in das die Waren verbracht werden sollen, als Bestimmungsland.

Regionale Ergebnisse werden in der Gliederung nach Bundesländern nachgewiesen. Für die Ausfuhr wird als Ursprungsregion das Bundesland nachgewiesen, in dem die Ware vollständig gewonnen oder hergestellt worden ist oder ihre letzte wesentliche und wirtschaftlich gerechtfertigte Be- oder Verarbeitung erhalten hat. Bei der Einfuhr wird die Zielregion nachgewiesen, d.h. das Bundesland, in dem die eingehenden Waren voraussichtlich verbleiben sollen.

Mengen

Die Menge einer Ware wird grundsätzlich in Kilogramm erfasst und in Tonnen (= 1000 kg) nachgewiesen. Hierbei handelt es sich um die Eigenmasse der Ware ohne Umschließungen. Für ausgewählte Warenarten wird gemäß dem Warenverzeichnis für die Außenhandelsstatistik die Menge zusätzlich in einer anderen, der sog. "Besonderen Maßeinheit" erfasst (z.B. je nach Warenart in Stück, Liter, Kubikmeter).

Werte

Entsprechend den internationalen Standards wird als Warenwert der Statistische Wert zu Grunde gelegt. Dies ist der Wert der Ware an der deutschen Außengrenze. Der Statistische Wert ergibt sich in der Regel aus dem in Rechnung gestellten Entgelt für eine Ware beim Kauf im Einfuhrgeschäft oder beim Verkauf einer Ware im Ausfuhrgeschäft, wobei eine Kostenabgrenzung frei deutscher Grenze vorzunehmen ist. Zölle, Steuern oder andere Abgaben sind nicht im Statistischen Wert enthalten. Bei Ein- und Ausfuhren nach Veredelung gilt als Wert der Ware der Warenwert vor Veredelung zuzüglich der Veredelungskosten und sonstiger Kosten frei Grenze. Handelt es sich um Warenverkehre, die unentgeltlich oder im Rahmen eines meldepflichtigen Miet- oder Leasinggeschäfts getätigt werden, so gilt als Wert der Marktpreis der Ware, der im Falle eines Kaufs / Verkaufs vermutlich erzielt worden wäre. Entsprechendes gilt auch für Warenlieferungen zwischen verbundenen Unternehmen, bei denen interne Verrechnungspreise angesetzt wurden.

Die veröffentlichten Werte in US-Dollar sind für die Ein- und Ausfuhr aus den Eurowerten nachträglich errechnet worden. Hierbei wurden die monatlichen Euro-Referenzkurse der Europäischen Zentralbank zugrunde gelegt.

Ein- und Ausfuhrarten

Die Außenhandelsstatistik weist Daten für die Ein- und Ausfuhr Deutschlands nach. Sie sind in folgende Ein- und Ausfuhrarten gegliedert:

Einfuhr:

- Einfuhr in den freien Verkehr
- Einfuhr zur aktiven Eigen- und Lohnveredelung
- Einfuhr nach passiver Veredelung
- Einfuhr auf Zolllager und Freizonen.

Ausfuhr:

- Ausfuhr aus dem freien Verkehr
- Ausfuhr nach aktiver Eigen- oder Lohnveredelung
- Ausfuhr zur passiven Veredelung
- Ausfuhr aus Zolllagern und Freizonen.

General- und Spezialhandel

Die Untergliederung nach Ein- und Ausfuhrarten ermöglicht die Darstellung des Außenhandels nach den Systemen des General- und des Spezialhandels.

Der Generalhandel umfasst alle nach Deutschland eingehenden und aus Deutschland ausgehenden Waren.

Der Spezialhandel umfasst dagegen im Wesentlichen nur die Waren, die zum Gebrauch, Verbrauch, zur Be- oder Verarbeitung in Deutschland eingehen und die Waren, die aus der Erzeugung und der Be- oder Verarbeitung in Deutschland stammen und ausgehen.

Im Spezialhandel sind im Unterschied zum Generalhandel nicht enthalten:

- die Einfuhren von Waren auf Lager,
- die Ausfuhren von Waren aus Lager.

Eingeschlossen im Spezialhandel sind jedoch:

- die Überführung (Einfuhren) aus Lager in den freien Verkehr oder die aktive Veredelung.

Neben den in den Rechtsgrundlagen festgelegten Konzepten und Definitionen (siehe Punkt 1.6) geben Dokumente auf EU- und internationaler Ebene Konzepte und Definitionen der Außenhandelsstatistik vor:

- Concepts and Definitions (UN)
- Eurostat Guidelines.

2.2 Nutzerbedarf

Außenhandelsstatistiken sind ein Schlüsselindikator für die Wirtschaftsentwicklung und somit ein wichtiges Instrument für zahlreiche öffentliche und private Entscheidungsträger. Sie ermöglichen beispielsweise nationalen und internationalen Behörden die Vorbereitung bi- und multinationaler Verhandlungen. Die Außenhandelsstatistiken helfen Unternehmen bei der Durchführung von Marktstudien und der Festlegung ihrer Handelsstrategie. Sie sind außerdem eine unverzichtbare Informationsquelle für Zahlungsbilanzstatistiken, die Volkswirtschaftlichen Gesamtrechnungen oder Konjunkturanalysen.

Wer verwendet Außenhandelsstatistiken wozu?

- die Europäische Kommission für die Planung der Agrar- und Handelspolitik in Europa, für den Abschluss von Handelsvereinbarungen in der Welthandelsorganisation, bei Embargos von bestimmten Waren und für die Beobachtung sensibler Warenströme
- die internationalen Organisationen, um die Wirtschaftslage eines Landes einzuschätzen
- der Staat, um die Wirtschaftspolitik für die einzelnen Bereiche festlegen zu können
- die Europäische Zentralbank sowie die Deutsche Bundesbank zur Erstellung der Zahlungsbilanzstatistiken
- die Bundesländer, um auf regionaler Ebene die Ausfuhr der Unternehmen zu fördern und zu unterstützen
- die Botschaften und Konsulate, die sich für die bilateralen Handelsbeziehungen interessieren
- die Wirtschaftsverbände, die regelmäßig detaillierte Berichte erhalten zur spezifischen Information ihrer Mitglieder
- jedes Unternehmen, das die Marktstellung seiner Produkte verfolgen möchte
- die Fachpresse und Medien zur Information eines breiten Publikums
- jeder, der sich für die Entwicklung des Außenhandels und die Stellung unseres Landes im internationalen Wettbewerb interessiert.

2.3 Nutzerkonsultationen

Die Interessen und Wünsche der Datennutzer werden auf verschiedenen Wegen berücksichtigt. Die Ressorts des Bundes und der Länder können über das nationale Gesetzgebungsverfahren direkt Einfluss auf die Außenhandelsstatistik nehmen. Allerdings werden Erhebungsprogramm und Rahmenbedingungen der Außenhandelsstatistik weitgehend durch EU-Vorschriften geregelt.

Auch über den Bund-Länderausschuss „Statistik“ können Nutzerinteressen artikuliert werden.

Im Fachausschuss „Handel“, der für den Bereich "Außenhandel" alle zwei Jahre unter Leitung des Statistischen Bundesamtes zusammenkommt, werden die Hauptnutzer der Außenhandelsstatistik (u.a. Ministerien, Verbände, Bundesbank, Statistische Landesämter) über aktuelle Entwicklungen informiert und um ihre Bewertung aus Nutzersicht gebeten. Außerdem werden von Zeit zu Zeit gezielte Nutzerbefragungen auf nationaler und auf EU-Ebene durchgeführt. Zuletzt wurde von Eurostat im Jahr 2007 eine EU-weite Befragung bei rd. 1900 Nutzern durchgeführt. Im September 2011 führte das LINK Institut für Markt- und Sozialforschung im Auftrag von Destatis eine Kundenzufriedenheitsbefragung durch.

3 Methodik

3.1 Konzept der Datengewinnung

Seit der Vollendung des Europäischen Binnenmarktes zum 1.1.1993 und dem damit verbundenen Wegfall der zollamtlichen Warenkontrollen an den Binnengrenzen der Mitgliedstaaten der Europäischen Union (EU) wird in der Außenhandelsstatistik erhebungstechnisch zwischen Extra- und Intrahandelsstatistik differenziert. Die Erfassung der Daten über die grenzüberschreitenden Warenbewegungen erfolgt im Grundsatz entweder klassisch über die Zollverwaltung (Extrahandel) oder im Wege einer direkten Firmenanmeldung (Intrahandel).

Die Extrahandelsstatistik erfasst den grenzüberschreitenden Warenverkehr Deutschlands mit den sogenannten Drittländern (Nicht-EU-Staaten).

Die Erhebung der Extrahandelsdaten erfolgt traditionell über die Zollverwaltung im Zeitpunkt der Erledigung der gesetzlich vorgeschriebenen Einfuhr- oder Ausfuhrförmlichkeiten im Rahmen des IT-Verfahrens ATLAS. Mit der Zollabwicklung werden gleichzeitig die zoll-, steuer-, außenwirtschaftsrechtlichen und außenhandelsstatistischen Formalitäten erledigt.

Die statistischen Meldungen sind damit integraler Bestandteil der Zollanmeldungen und werden von den Zollstellen auf Vollständigkeit sowie offensichtliche Fehler geprüft und täglich dem Statistischen Bundesamt übermittelt.

Jede einfuhr- und ausfuhrseitige Warenlieferung bedingt die Erledigung von Zollförmlichkeiten. Im Allgemeinen liefert daher der Einführer / Ausführer als Zollanmelder die statistischen Angaben. Die Anmeldungen können auch durch einen Bevollmächtigten (z.B. Spediteur) vorgenommen werden.

Die Intrahandelsstatistik erfasst den grenzüberschreitenden Warenverkehr Deutschlands mit den anderen Mitgliedstaaten der Europäischen Union (EU).

Hierbei handelt es sich um ein Erhebungssystem in Form einer Direktanmeldung durch die beteiligten Unternehmen. Das Intrastat-System ist u.a. durch eine enge Verknüpfung mit dem Umsatzsteuersystem gekennzeichnet, welches eine (indirekte) Kontrolle über die monatlich von den Unternehmen bei den Finanzämtern abzugebenden Umsatzsteuer-Voranmeldungen ermöglicht.

Meldepflichtig sind die am innergemeinschaftlichen Warenverkehr beteiligten umsatzsteuerpflichtigen Unternehmen. Zur Entlastung der Unternehmen ist eine Anmeldeschwelle festgelegt, unterhalb derer keine statistische Anmeldung erforderlich ist. Daneben sind bestimmte Warentransaktionen nicht meldepflichtig.

Ausgenommen von der Anmeldung zur Außenhandelsstatistik sind u.a. Warenbewegungen von geringer wirtschaftlicher Bedeutung sowie vorübergehende Warenein- und -ausfuhr (z.B. Messe- und Ausstellungsgut). Die Befreiungstatbestände sind in den jeweiligen Befreiungslisten für die beiden Erhebungssysteme erschöpfend aufgeführt.

Bei direkter Firmenbefragung (Intrastat-System) sind Unternehmen, deren innergemeinschaftliche Warenverkehre je Verkehrsrichtung (Eingang bzw. Versendung) im Vorjahr bzw. im laufenden Jahr den Wert von derzeit 500 000 Euro nicht übersteigen, von der Meldung befreit.

Nutzung alternativer Datenquellen:

In beiden Bereichen der Außenhandelsstatistik werden für die Erfassung bestimmter Warentransaktionen sog. alternative Datenquellen genutzt. Hierzu gehören Daten aus der Fischereistatistik, die vom Bundesamt für Ernährung und Landwirtschaft (BLE) für die Erfassung von Anlandungen von Fischfängen deutscher Schiffe unmittelbar im Ausland erhoben werden. Der Im-/Export von elektrischem Strom und Erdgas über das Fernleitungsnetz wird ergänzend durch die "Netzbetreiber" gemeldet. Bei der Erfassung des grenzüberschreitenden Eigentumswechsels von Seeschiffen und Luftfahrzeugen als Ein-/Ausfuhr wird u.a. auf die Seeschiffsregister bei den Amtsgerichten und das Luftfahrzeugregister beim Luftfahrt-Bundesamt (LBA) als Kontrollinstrument zurückgegriffen. Das gleiche gilt für die Erfassung des sog. Lagerverkehrs (Zolllager und Freizonen) im Generalhandel, wo im Bereich der Freizonen unterstützend „Lagerübersichten“ genutzt werden, die bei den betreffenden Lagerhaltern zu führen sind. In der Intrahandelsstatistik wird die Vollständigkeit außerdem mit Daten aus der Umsatzsteuer-Voranmeldung überwacht, zusätzlich werden auf Basis der Umsatzsteuerdaten Zuschätzungen vorgenommen.

3.2 Vorbereitung und Durchführung der Datengewinnung

Die traditionelle Datenerhebung auf Vordrucken (Einheitspapier, Vordruck N) ist nahezu vollständig durch moderne Meldeverfahren abgelöst worden.

Nahezu 100% aller Meldungen des Extrahandels und 95% aller Intrastat-Meldungen erfolgen in elektronischer Form.

Extrahandel:

Statistische Meldungen über Ein- und Ausfuhr im Warenverkehr mit Drittländern basieren auf den Zollanmeldungen. Im Rahmen von ATLAS (Automatisiertes Tarif- und Lokales Zoll-Abwicklungs-System) werden die für die Zollbehandlung erforderlichen Angaben (einschließlich der Statistikdaten) elektronisch der zuständigen Zollstelle übermittelt. Nach Auswertung durch die deutsche Zollverwaltung werden dem Statistischen Bundesamt die statistikrelevanten Daten täglich elektronisch übermittelt.

Für die (wenigen) nicht in ATLAS abgebildeten Zollverfahren leiten die Zollstellen die statistischen Exemplare der Vordrucke wie bisher an das Statistische Bundesamt weiter.

Intrahandel:

Die Übermittlung der statistischen Daten innerhalb des Intrastat-Erhebungssystems erfolgt überwiegend online via IDEV (Internet DatenErhebung im Verbund) oder eSTATISTIK.core (Common Online Rawdata Entry). Der Anmelder / Auskunftspflichtige kann zwischen nachstehenden Meldeformen wählen:

Online-Formularanmeldung:

Die "Intrahandel-Formularanmeldung" in IDEV ermöglicht die Online-Erfassung und Übermittlung der Intrahandelsdaten.

Datei-Upload in IDEV:

Die "Dateianmeldung-Intrahandel" in IDEV ermöglicht den einfachen Dateiupload von Meldedateien. Die Meldedateien können offline erstellt und über den Menüpunkt "Dateimeldung-Intrahandel" an das Statistische Bundesamt übermittelt werden.

eSTATISTIK.core:

CORE steht für "Common Online Rawdata Entry" und unterstützt die automatisierte Gewinnung der statistischen Rohdaten aus den betrieblichen Daten von Unternehmen an das Statistische Bundesamt.

Detaillierte Informationen zu den Online-Meldungen können über die nachstehenden Web-Adressen abgerufen werden:

Allgemeine IDEV-Online-Hilfe: <http://www-idev.destatis.de/idev/doc/hilfe.html>

IDEV-Login: <http://www-idev.destatis.de/idev/>

eSTATISTIK.core: <http://www.statspez.de/core/>

3.3 Datenaufbereitung

Extrahandel:

Die von der Zollverwaltung elektronisch übermittelten Daten werden nach Registrierung direkt in der Großrechenanlage verarbeitet. Die Extrahandelsbelege werden weitgehend maschinell gelesen und in den Verarbeitungsprozess übernommen. Ein Datenverarbeitungsprogramm unterzieht sämtliche Daten einer Vielzahl von verschiedenen Plausibilitätsprüfungen.

Die Durchführung solcher maschineller Plausibilitätskontrollen ergibt sich aus der Menge des zu bearbeitenden Materials und dem Qualitätsanspruch, der an diese Statistik gestellt wird. Die Plausibilitätskontrollen teilen sich in Schlüsselzahlkontrollen und Kombinationskontrollen.

Schlüsselzahlkontrollen zeigen Fehler wie fehlende oder falsche Codierungen der Waren, der Länderangaben, des Statistischen Wertes oder der Menge auf.

Bei den Kombinationskontrollen werden verschiedene Merkmale in Zusammenhang betrachtet und auf mögliche Fehler untersucht.

Beispiele:

- Warenart Bananen mit Ursprungsland Grönland
- übermäßig hohe bzw. niedrige Durchschnittswerte einer Warenart.

Die erfassten Daten werden nach Durchführung des maschinellen Prüfprogramms bearbeitet. Fragliche Fälle werden durch Rückfragen beim Anmelder / Auskunftspflichtigen geklärt und ggf. korrigiert. Erst wenn alle Daten plausibel sind, erfolgt die Freigabe zur Veröffentlichung.

Intrahandel:

Daten der Beleganmeldung werden über Belegleser maschinell erfasst. Im Intrahandel werden die statistischen Daten überwiegend online bzw. mit magnetischen Datenträgern angemeldet. Die Intrastatdaten werden wie im Extrahandel täglich in ein eigenes Leitungsnetz eingespielt und im Rahmen der "Automatisierten Sachbearbeitung" kontrolliert, korrigiert und für die Veröffentlichung vorbereitet.

Die Sicherung der Vollständigkeit der Intrahandelsmeldungen wird durch einen Abgleich mit den Umsatzsteuerdaten gewährleistet. Anhand der von der Steuerverwaltung übermittelten Daten der Unternehmen über deren innergemeinschaftliche Erwerbe und Lieferungen im Vergleich zu den im Statistischen Bundesamt erhobenen Meldedaten lässt sich feststellen, ob und inwieweit die auskunftspflichtigen Unternehmen ihrer Anmeldepflicht nachgekommen sind.

Bei Verletzung der Meldepflicht werden die betreffenden Unternehmen vom Statistischen Bundesamt aufgefordert, die fehlenden Meldungen nachzureichen bzw. die Ursachen für die Abweichungen aufzuklären. Bei Verstößen gegen die Meldepflicht können vom Statistischen Bundesamt gegen die betreffenden Unternehmen Ordnungswidrigkeitsverfahren eingeleitet und Bußgelder verhängt werden.

Zuschätzungen für den Handel unterhalb der Schwellen

Im Statistischen Bundesamt wird der Umfang des innergemeinschaftlichen Handels deutscher Unternehmen unterhalb der Anmelde Schwelle anhand der von der Steuerverwaltung übermittelten Daten der Unternehmen über deren innergemeinschaftliche Erwerbe und Lieferungen geschätzt. Die Zuschätzungen werden bezogen auf Länder, Bundesländer und Kapitelebene des Warenverzeichnisses für die Außenhandelsstatistik vorgenommen. Im Jahr 2012 belief sich der Intrahandel unterhalb der Schwelle auf 1,8 % des Gesamtwerts der Versendungen in die EU und auf 3,3 % der Eingänge aus anderen Mitgliedstaaten.

Zuschätzungen für Antwortausfälle

In der Extrahandelsstatistik sind normalerweise keine Antwortausfälle zu verzeichnen. Für die Intrahandelsstatistik werden die Antwortausfälle auf Unternehmensebene nach Partnerländern, Bundesländern und Kapiteln des Warenverzeichnisses für die Außenhandelsstatistik zugeschätzt. Die anfänglichen Zuschätzungen für Antwortausfälle betragen zur Zeit für die Versendungen 6,0% und für die Eingänge 9,0%. Diese Antwortausfälle werden sukzessive durch Nachmeldungen reduziert. Bei den endgültigen Daten für 2011 lagen die Restzuschätzungen für Antwortausfälle nur noch bei 0,3% für die Versendungen und 0,8% für die Eingänge.

Da die Zuschätzungen für Antwortausfälle nur bis auf die Zweisteller-Ebene des Warenverzeichnisses erfolgen, kann es auf der niedrigsten Detailebene nach achtstelligen Warennummern zu Untererfassungen kommen. Diese werden durch die Nachmeldungen der Unternehmen bis zu den endgültigen Daten weitgehend reduziert.

Schätzung des Statistischen Wertes

In der Intrahandelsstatistik werden die Statistischen Werte (bei Kaufgeschäften) oberhalb einer Schwelle (34 Millionen Euro bei den Eingängen, 46 Millionen Euro bei den Versendungen) direkt beim Auskunftspflichtigen erhoben. Für Meldungen, die von dieser Auskunftspflicht befreit sind, werden die Statistischen Werte anhand von Umrechnungsfaktoren, die je nach Ware variieren, aus den Rechnungswerten errechnet.

3.4 Preis- und Saisonbereinigung; andere Analyseverfahren

Bei der Saisonbereinigung werden die Kalendereinflüsse aus einer Statistik eliminiert, um das Niveau und die Grundrichtung einer Zeitreihe in Bezug auf langfristige Trends oder Konjunkturzyklen analysieren zu können. Im Statistischen Bundesamt wird das X-12-ARIMA-Verfahren zur Saisonbereinigung verwendet.

Die in den monatlichen Außenhandelsergebnissen enthaltene konjunkturelle Trendentwicklung wird zusätzlich mit Hilfe des "Berliner Verfahrens zur Zeitreihenanalyse, Version 4 (BV 4)" ermittelt.

3.5 Beantwortungsaufwand

In der Statistik des innergemeinschaftlichen Handels (Intrastat) wurde zur Entlastung insbesondere der kleinen und mittleren Unternehmen eine Anmeldeschwelle eingeführt. Derzeit sind alle Unternehmen, deren Warenverkehr im vorangegangenen oder im laufenden Jahr den Wert von 500 000 Euro je Lieferichtung nicht übersteigt, von der Statistikmeldung befreit. Das sind fast 90% der im innergemeinschaftlichen Handel tätigen Unternehmen.

Daneben gibt es weitere Vereinfachungen. So wird etwa bei Warennummern, für die eine „besondere Maßeinheit“ (z.B. Stück oder Liter) definiert ist, auf die Angabe der Menge in kg verzichtet. In bestimmten Fällen (Anmeldung von vollständigen Fabrikationsanlagen, Zusammenstellungen (Sortimente) verschiedener Waren) kann eine vereinfachte Warenklassifizierung angewendet werden. Weitere Vereinfachungen speziell in der Intrahandelsstatistik sind zurzeit in der Diskussion (z.B. eine generelle Reduzierung der Gliederungstiefe der Warenklassifikation oder ein Verzicht auf die Eingangsmeldungen, indem ersatzweise auf die spiegelbildlichen Versandungsmeldungen der EU-Partnerländer zurückgegriffen wird (sog. „Einstromverfahren“).

Die Angaben zur Statistik des Handels mit Drittländern (Extrastat) werden „sekundärstatistisch“ aus den Zollanmeldungen für Ein- und Ausfuhren gewonnen. Der größte Teil der dortigen Angaben wird auch für Zollzwecke benötigt. Insofern resultieren spezifische Belastungen durch die Statistik hier nur aus der Erhebung der wenigen, ausschließlich für statistische Zwecke benötigten Merkmale.

Auf der Grundlage des Standardkosten-Modells (SKM) hat das Statistische Bundesamt die Kosten errechnet, die den Auskunftspflichtigen durch die Intra- und Extrahandelsstatistik entstehen.

Für die Intrahandelsstatistik wurden Kosten in Höhe von rund 87 Millionen Euro pro Jahr und für die Extrahandelsstatistik von rund 97 Millionen Euro pro Jahr ermittelt. Die Extrahandelsstatistik ist wie bereits erwähnt als "Sekundärstatistik" konzipiert und die Meldung zum Zeitpunkt des Grenzübertritts einer Ware beim Zoll verpflichtend. Nur wenige Merkmale dienen rein statistischen Zwecken. Die Höhe der Kosten für die Extrahandelsstatistik basiert darauf, dass die Kosten zwischen Zoll und Statistik aufgeteilt wurden.

4 Genauigkeit und Zuverlässigkeit

4.1 Qualitative Gesamtbewertung der Genauigkeit

Die Erhebung der Außenhandelsstatistiken ist als Totalerhebung konzipiert. Im Extrahandel (Handel mit Nicht-EU-Mitgliedstaaten) werden aufgrund der engen Bindung an die Zollförmlichkeiten nahezu 100% aller Ein- und Ausfuhren Deutschlands erfasst. Die sekundärstatistische Erfassung garantiert eine hohe Qualität.

Die Qualität der Intrahandelsstatistik wird durch Antwortausfälle beeinflusst, die aber durch Schätzungen so weit wie möglich ausgeglichen werden (siehe auch Punkt 3.3).

4.2 Stichprobenbedingte Fehler

- entfällt -

4.3 Nicht-stichprobenbedingte Fehler

Systematische Fehler durch Mängel in der Erfassungs- / Auswahlgrundlage:

Die Extrahandelsstatistik ermöglicht eine nahezu 100 prozentige Erfassungsquote; die Intrahandelsstatistik deckt wertmäßig mindestens 97% der Ausfuhren und 95% aller Einfuhren ab.

Verzerrungen durch Antwortausfälle auf Ebene der Einheiten und Merkmale:

In der Extrahandelsstatistik sind normalerweise keine Antwortausfälle zu verzeichnen. Für die Intrahandelsstatistik werden die Antwortausfälle auf Unternehmensebene (unit-non-response) nach Partnerländern, Bundesländern und Kapiteln des Warenverzeichnisses für die Außenhandelsstatistik zugeschätzt. Für andere Warenklassifikationen werden die Zuschätzungen nicht nach einzelnen Waren aufgegliedert. Die anfänglichen Zuschätzungen für Antwortausfälle betragen zur Zeit für die Versendungen 6% und für die Eingänge 9%. Diese Antwortausfälle werden durch sog. Mahnaktionen bis zu den endgültigen Daten reduziert. Bei den endgültigen Daten für das Jahr 2011 lagen die Restzuschätzungen für Antwortausfälle nur noch bei 0,3% für die Versendungen und 0,8% für die Eingänge.

Da die Zuschätzungen für Antwortausfälle nur bis auf die Zweisteller-Ebene des Warenverzeichnisses erfolgen, kann es auf der niedrigsten Detailebene nach achtstelligen Warennummern zu Untererfassungen kommen. Diese werden durch die Nachmeldungen der Unternehmen bis zu den endgültigen Daten weitgehend reduziert.

Aufgrund einer verbesserten Eingangskontrolle im Bereich der Intrahandelsstatistik konnten die Zuschätzfaktoren in den letzten Jahren kontinuierlich gesenkt werden.

Verzerrungen durch Mess- und Aufbereitungsfehler:

Immer wieder werden Fehler der Anmelder / Auskunftspflichtigen bei der Angabe der statistischen Merkmale festgestellt. So bereitet die waresystematische Zuordnung bei einer Klassifikation wie dem Warenverzeichnis für die Außenhandelsstatistik mit rund 9 500 unterschiedlichen Warennummern Probleme. Es kann sein, dass der Importeur oder Exporteur seine Ware einer falschen Warennummer zuordnet. Auch bei anderen statistischen Merkmalen, wie z.B. dem Partnerland, sind teilweise fehlerhafte Angaben festzustellen.

Durch umfangreiche Plausibilitätsprüfungen werden diese Fehler weitgehend eliminiert. Auch neue Instrumente im Rahmen der "Automatisierten Sachbearbeitung Außenhandel" kommen hierbei verstärkt zur Anwendung. Neben der Prüfung von Einzeldatensätzen auf Ihre Plausibilität wurde eine "output-orientierte" Plausibilitätsprüfung installiert, die die Prüfung von Veröffentlichungsergebnissen nach verschiedenen Merkmalen unterstützt.

4.4. Revisionen

4.4.1 Revisionsgrundsätze

Die Außenhandelsergebnisse werden nach der ersten Veröffentlichung mehrmals revidiert.

Ab dem Berichtsjahr 2011 werden die Außenhandelsergebnisse entsprechend den Qualitätsvorgaben der Europäischen Union (EU) monatlich revidiert. Die erste Revision eines Monats findet zusammen mit der Aufbereitung des zweiten Folgemonats statt. Insgesamt werden für jeden Monatsbericht sechs aufeinanderfolgende monatliche Revisionen durchgeführt. Im Oktober des Folgejahres erfolgt noch eine abschließende Revision der Jahresergebnisse. Die Ergebnisse werden dann - wie bisher - als endgültig betrachtet. Eine Übersicht im Internet informiert über die Zeitpunkte der Revisionen.

4.4.2 Revisionsverfahren

Im laufenden Kalenderjahr bzw. im Vorjahr werden die anfänglichen Zuschätzungen durch Nachmeldungen ersetzt. Nach rund sechs Revisionen sind die geforderten Abdeckungsgrade erreicht.

Die Zuschätzungen auf Kapitelebene werden durch Nachmeldungen auf der Ebene der achtstelligen Warennummern ersetzt, so dass die Außenhandelsergebnisse auf Detailebene mit jeder Revision qualitativ besser werden.

4.4.3 Revisionsanalysen

Die anfänglichen Zuschätzungen für Antwortausfälle (6% bei den Versendungen und 9% bei den Eingängen) im Intrahandel werden aufgrund von Nachmeldungen mit jeder Revision reduziert. Dadurch wird die Qualität der Außenhandelsstatistik auf Detailebene schrittweise monatlich verbessert.

Die durchschnittliche Reduzierung der Zuschätzungen sieht wie folgt aus (Stand: Erstveröffentlichung Dezember 2012):

Versendung:

- Erstveröffentlichung: 6%
- 1. Revision: 4,2%
- 2. Revision: 3,2%
- 3. Revision: 2,5%
- 4. Revision: 2,0%
- 5. Revision: 1,6%
- 6. Revision: 1,3%

Eingang:

- Erstveröffentlichung: 9%
- 1. Revision: 6,3%
- 2. Revision: 4,9%
- 3. Revision: 3,9%
- 4. Revision: 3,2%
- 5. Revision: 2,7%
- 6. Revision: 2,3%

Die Jahresrevision 2011 reduzierte die Zuschätzungen auf 0,3% für die Versendungen und 0,8% für die Eingänge.

5 Aktualität und Pünktlichkeit

5.1 Aktualität

Gemäß der Verordnung (EG) Nr. 471/2009 des Europäischen Parlaments und des Rates haben die Mitgliedstaaten die monatlichen Ergebnisse ihres Warenverkehrs mit Drittländern der Kommission (Eurostat) spätestens 40 Tage nach Ablauf des Berichtszeitraums zu übermitteln.

Für den Intrahandel wird in der Verordnung (EG) Nr. 638/2004 der Kommission geregelt, dass die Mitgliedstaaten die aggregierten Ergebnisse (Gesamtwert, Aufteilung nach Eurozone und Nicht-Eurozone und Aufteilung der Nicht-Eurozone anhand der Abschnitte des Internationalen Warenzeichnisses für den Außenhandel, SITC Revision 4) des Intrahandels der Kommission (Eurostat) spätestens nach 40 Tagen und die Detailergebnisse spätestens nach 70 Tagen zu übermitteln haben.

Das Statistische Bundesamt veröffentlicht jeden Monat die ersten deutschen Außenhandelsergebnisse unterteilt nach dem Handel mit der EU, der Eurozone und Drittländern in Form einer Pressemitteilung. Die Termine für diese Pressemitteilungen können für ein ganzes Jahr im Voraus dem Veröffentlichungskalender im Internet entnommen werden.

5.2 Pünktlichkeit

Die Veröffentlichungstermine für ein ganzes Kalenderjahr stehen im Voraus fest. Bisher wurden diese Termine immer eingehalten.

6 Vergleichbarkeit

6.1 Räumliche Vergleichbarkeit

Die Außenhandelsstatistik basiert auf Verordnungen der Europäischen Union und wird in allen Mitgliedstaaten nach den gleichen Konzepten und Definitionen durchgeführt. Entsprechend sind die Ergebnisse grundsätzlich EU-weit vergleichbar.

Die Vergleichbarkeit der Außenhandelsstatistiken kann einseitig dadurch beeinträchtigt werden, dass unterschiedliche Partnerlandangaben veröffentlicht werden. Vom Statistischen Bundesamt wird grundsätzlich das Ursprungsland einer Ware als Partnerland angegeben. Eurostat verwendet das Ursprungsland im Handel mit Nicht-EU-Mitgliedstaaten und das Versendungsland im Handel mit EU-Mitgliedstaaten.

Der Vergleich mit Außenhandelsergebnissen von Drittländern (Nicht-EU-Mitgliedstaaten) kann durch unterschiedliche Konzepte eingeschränkt sein.

Weitere Informationen zu Ursachen von Asymmetrien in den Außenhandelsstatistiken können dem „Infoblatt Außenhandel - Ursachen für Asymmetrien in den Außenhandelsstatistiken“ entnommen werden. Dieses Infoblatt steht im Internet (www.destatis.de) unter den Publikationen für den Außenhandel als Download zur Verfügung.

6.2 Zeitliche Vergleichbarkeit

Die Vergleichbarkeit über die Zeit hinweg ist ein weiterer wichtiger Qualitätsaspekt. Unter anderem haben Änderungen von Definitionen, dem Erfassungsgrad oder von Methoden Auswirkungen auf die Vergleichbarkeit der Ergebnisse verschiedener Zeitpunkte.

Durch die Umstellung der Erhebungspraxis mit Einführung der Intrahandelsstatistik im Jahr 1993 kam es insbesondere in der Anfangszeit zu einer Untererfassung des Außenhandels. Für die nach Ländern aufgegliederten Ergebnisse gibt es seit 1994 Zuschätzungen für diese Antwortausfälle, seit 1995 gibt es zusätzlich Zuschätzungen für den Handel unterhalb der Anmeldeschwelle. Da die Zuschätzungen nicht auf Waren verteilt werden, ist die Vergleichbarkeit über die Zeit vor allem zwischen dem Jahr 1992 und 1993 auf dieser Ebene durch die Einführung von Intrastat 1993 und die danach erzielte geringere Erfassungsquote eingeschränkt. Aber auch die Anhebung der Anmeldeschwelle im Jahr 1999 (von 200 000 DM auf 200 000 Euro), im Jahr 2005 (von 200 000 Euro auf 300 000 Euro), im Jahr 2009 (von 300 000 Euro auf 400 000 Euro) und im Jahr 2012 auf 500 000 Euro führte zu einer geringfügigen Verringerung der Erfassungsquote.

Änderungen im Erhebungsgebiet gab es in den Jahren 1959 (Eingliederung des Saarlands) und 1990 (Wiedervereinigung).

Auf Detailebene sind durch jährliche Warennummeränderungen die Ergebnisse teilweise nur eingeschränkt vergleichbar.

Auch bei anderen Warenklassifikationen gab es Brüche in der zeitlichen Abfolge:

- GP: ab 2008 (endgültig) Verwendung der GP-2009
- EGW: ab 2002 liegt die aktuelle Version vor
- SITC: Revision 4 im Jahr 2007.

7 Kohärenz (Bezüge zu anderen Statistiken)

7.1 Statistikübergreifende Kohärenz

Die Kohärenz mit anderen Erhebungen sagt aus, inwieweit sich verschiedene Statistiken gemeinsam nutzen lassen.

Informationen zum Außenhandel findet man nicht nur in den Außenhandelsstatistiken, sondern auch in den Volkswirtschaftlichen Gesamtrechnungen (VGR), Wirtschaftsstatistiken und Zahlungsbilanzen, die aufeinander Bezug nehmen müssen.

Allerdings folgt die Erhebung der Daten und die Erstellung der oben erwähnten Statistiken Empfehlungen (Quellen und Methoden) unterschiedlicher internationaler Organisationen wie z. B. Eurostat, Internationaler Währungsfonds (IWF), Organisation für Wirtschaftliche Zusammenarbeit und Entwicklung (OECD), Vereinte Nationen (UNO), Welthandelsorganisation (WTO).

Ausgangsmaterial der Außenhandelsdaten der Zahlungsbilanzstatistik ist der in der Außenhandelsstatistik erfasste Spezialhandel. Dieser umschließt alle physischen grenzüberschreitenden Warentransaktionen mit Handelscharakter. Er wird mit dem sogenannten Statistischen Wert, also dem Wert der Ware frei Grenze des Erhebungsgebiets, der die bis zur Grenze anfallenden Transport-, Versicherungs- und Nebenkosten mit einschließt, erfasst. Das bedeutet, dass Ausfuhren mit ihrem fob-Wert und Einfuhren mit ihrem cif-Wert erfasst werden.

Im Gegensatz dazu bildet nach den Regeln des Internationalen Währungsfonds im Warenkonto der Zahlungsbilanz der Eigentumswechsel das grundlegende Erfassungskriterium; dabei sind die Warenströme mit ihrem Wert an der Grenze des Ausfuhr- (Ursprungs-)landes anzusetzen, mit der Folge, dass sowohl die Einfuhren als auch die Ausfuhren mit ihrem fob-Wert berücksichtigt werden. Es bedarf deshalb einer Reihe von Korrekturen des Spezialhandels („Ergänzungen zum Warenverkehr“) die aus Zusetzungen und Absetzungen bestehen um die Leistungsbilanz der Bundesbank zu errechnen.

Die Berechnung der Außenhandelsdaten der Volkswirtschaftlichen Gesamtrechnung geht von den in der Außenhandelsstatistik erfassten Zahlen des Generalhandels aus. Im Unterschied zum Spezialhandel sind hier auch die Einfuhren auf Lager und die Ausfuhren aus Lager mit erfasst. Für die Volkswirtschaftliche Gesamtrechnung werden die von Ausländern auf deutsche Zolllager genommenen und wieder ausgeführten Waren abgesetzt. Darüber hinaus werden die Einfuhren - wie für die Zahlungsbilanz - in fob-Werte umgerechnet.

7.2 Statistikinterne Kohärenz

Die Außenhandelsstatistik ist intern kohärent.
Auf tretende Differenzen bei einzelnen Tabellen sind rundungsbedingt.

Die Außenhandelsstatistiken können nach unterschiedlichen Konzepten erhoben werden. Für die Datenlieferungen an Eurostat schreibt die EU den Mitgliedstaaten das Spezialhandelskonzept vor. Die Vereinten Nationen (UN) empfehlen, das Generalhandelskonzept anzuwenden. In Deutschland sind Daten nach Spezial- und Generalhandelskonzept verfügbar.

7.3 Input für andere Statistiken

Die Ergebnisse der Außenhandelsstatistik finden insbesondere Verwendung im Rahmen der Volkswirtschaftlichen Gesamtrechnungen des Bundes und der Bundesländer, der Zahlungsbilanzstatistik der Deutschen Bundesbank und der Europäischen Zentralbank sowie der Preisstatistik (Außenhandelspreise) zur Festlegung des Wägungsschemas.

8 Verbreitung und Kommunikation

8.1 Verbreitungswege

Die ersten monatlichen Gesamtzahlen (Einfuhr, Ausfuhr, Saldo) liegen in Form einer Pressemitteilung knapp 40 Tage nach Ablauf eines Berichtsmonats vor. Eine weitere Pressemitteilung informiert vierteljährlich über den Warenverkehr mit wichtigen Partnerländern im abgelaufenen Quartal und dessen Entwicklung. Außerdem erscheinen Pressemitteilungen zu besonderen Anlässen.

Auf den Internetseiten (www.destatis.de) unter dem Thema "Außenhandel" sind verschiedene Eckdaten zum deutschen Außenhandel veröffentlicht:

Gesamtentwicklung: Gesamtentwicklung des deutschen Außenhandels ab 1950; Außenhandel nach Bundesländern; Monatsdaten unter "Konjunkturindikatoren"; Lange Reihen "Einfuhr, Ausfuhr, Saldo", Einfuhr nach Gütergruppen, Ausfuhr nach Gütergruppen

Handelspartner: Rangfolge der Handelspartner im Außenhandel

Handelswaren: Einfuhr und Ausfuhr nach Güterabteilungen; Monatliche Erdgasimporte; Monatliche Rohölimporte

Handelskennzahlen: Verschiedene Handelskennzahlen vor dem Hintergrund der fortschreitenden Globalisierung

Unter dem Punkt "Publikationen" kann kostenfrei die Fachserie 7 Reihe 1 "Zusammenfassende Übersichten für den Außenhandel" abgerufen werden. Die Monatsveröffentlichung enthält die wichtigsten Ein- und Ausfuhrzahlen sowie Übersichten über Außenhandelsvolumen und -indizes sowie kalender- und saisonbereinigte Daten. Der Jahresbericht mit erweitertem Tabellenprogramm enthält u.a. auch Tabellen über den Generalhandel.

Gemeinsam mit der Bundesbank wird jährlich die Veröffentlichung "Außenhandel und Dienstleistungsverkehr der Bundesrepublik Deutschland mit dem Ausland" erstellt. Sie führt Daten des Statistischen Bundesamtes und der Deutschen Bundesbank zu einer integrierten Darstellung des Außenhandels mit Waren und Dienstleistungen zusammen.

Über die Auskunftsdatenbank GENESIS-Online können monatliche und jährliche Außenhandelsergebnisse nach verschiedenen Warenklassifikationen in unterschiedlichen Datenformaten (xls, csv, html) abgerufen werden.

Es gibt keinen Zugang zu Mikrodaten.

In unregelmäßigen Abständen werden Sonderveröffentlichungen erstellt (z.B. "Deutscher Außenhandel vor der EU-Erweiterung" und "Export, Import, Globalisierung - Deutscher Außenhandel 2011"). Außerdem enthält das Statistische Jahrbuch die wichtigsten Außenhandelsdaten.

8.2 Methodenpapiere / Dokumentation der Methodik

Einen Überblick über die Methoden, Erhebung und Aufbereitung der Außenhandelsstatistik bietet eine Informationsbroschüre.

Sie ist über das Internet unter dem Punkt "Außenhandel" > "Publikationen" abrufbar. Hier finden sich auch weitere Methodenaufsätze zum Thema Außenhandel:

- Vergleichende Betrachtung der Ausfuhren und des Auslandsumsatzes im Produzierenden Gewerbe
- Neufassung der EU-Rechtsvorschriften für die Außenhandelsstatistik
- Sektorale Außenhandelsergebnisse
- Deutscher Außenhandel nach Ländern
- Infoblatt Außenhandel - Ursachen für Asymmetrien in den Außenhandelsstatistiken
- Export-Performance.

Fachaufsätze in „Wirtschaft und Statistik“: In der monatlich vom Statistischen Bundesamt herausgegebenen Publikation „Wirtschaft und Statistik“ erscheinen mehrmals im Jahr Aufsätze mit Hintergrundinformationen und Entwicklungen zu Ergebnissen und Methoden der Außenhandelsstatistik.

Nähere Einzelheiten zum Ausfüllen der Anmeldungen finden sich in der Intrastat-Ausfüllanleitung bzw. im "Merkblatt zum Einheitspapier", das über die Homepage der Zollverwaltungen (www.zoll.de) abgerufen werden kann.

8.3 Richtlinien der Veröffentlichung

Die Veröffentlichungstermine für die ersten Außenhandelsergebnisse eines Monats in Form einer Pressemitteilung werden im Veröffentlichungskalender der Pressestelle festgehalten und im Internet veröffentlicht:

<https://www.destatis.de/DE/PresseService/Presse/Terminvorschau/Terminvorschau.html>

Über 95% aller Außenhandelsdaten stehen den Nutzern allgemein zugänglich in GENESIS-Online zur Verfügung. Damit haben alle Nutzer gleichzeitig nach der Veröffentlichung der aktuellsten Monatsdaten kostenfreien Zugang zu den wichtigsten Außenhandelsergebnissen.

Daten, die nicht in Genesis-Online verfügbar sind, wie z.B. Außenhandelsergebnisse nach Verkehrszweigen oder Ein- und Ausfuhrarten, können Nutzer als csv- oder txt-Datei gegen Kostenerstattung bestellen. Ansprechpartner hierfür ist das Infoteam-Außenhandel, Tel.: +49 611 75 2481, Kontaktformular (www.destatis.de/kontakt).

9 Sonstige fachstatistische Hinweise

Neben den tatsächlichen Werten veröffentlicht die Außenhandelsstatistik auch das sog. Volumen und verschiedene Indizes.

Das Volumen wird durch Multiplikation der Menge des Berichtsmonats (je Warennummer und Ländergruppe) mit dem Durchschnittswert des Basisjahres (je Warennummer und Ländergruppe) ermittelt. Die benötigten Basisdurchschnittswerte werden durch Division der tatsächlichen Werte des Basisjahres (je Warennummer und Ländergruppe) durch die dazugehörigen Mengen berechnet. Das Volumen gibt an, wie groß die Einfuhren bzw. Ausfuhren im Berichtszeitraum gewesen wären, wenn die Durchschnittswerte des Basisjahres konstant geblieben wären. Der Index der tatsächlichen Werte stellt die Entwicklungen der nominalen Werte gegenüber dem Basiszeitraum dar.

Der Index des Volumens (nach Laspeyres) gibt die von Durchschnittswertveränderungen bereinigte Außenhandelsentwicklung wieder. Der Index der Durchschnittswerte (nach Paasche) gibt Auskunft über die Bewegung der Einfuhr- und Ausfuhrdurchschnittswerte auf der Grundlage der Grenzübergangswerte.

Die Terms of Trade geben an, wie sich die Kaufkraft einer Exporteinheit, gemessen in Importeinheiten im Vergleich zum Basisjahr verändert hat.

Indexformeln:

- Volumen:

$$\text{Vol}_{0,t} = \sum p_0 * q_t$$

- Index der tatsächlichen Werte:

$$V = \frac{V_t}{V_0} = \frac{\sum p_t * q_t}{\sum p_0 * q_0}$$

- Index des Volumens (nach Laspeyres)

$$L_{0,t}(Q) = \frac{\sum p_0 * q_t}{\sum p_0 * q_0}$$

- Index der Durchschnittswerte (nach Paasche)

$$P_{0,t}(P) = \frac{\sum p_t * q_t}{\sum p_0 * q_t}$$

- Terms of Trade (reales Austauschverhältnis)

$$ToT = \frac{P_{0,t}^{ex}}{P_{0,t}^{im}}$$

p = Durchschnittswert je Warennummer und Ländergruppe

q = Menge je Warennummer und Ländergruppe

o = Basiszeitraum

t = Berichtszeitraum

Hinweise für die Fachserie 7 Reihe 1

Die Angaben bis zum Jahr 2011 stellen endgültige Ergebnisse dar.

Die Ländergruppe "Drittländer" beinhaltet auch den "Schiffs- und Luftfahrzeugbedarf".

Die Tabellen 8.1 und 8.2 "Einfuhr nach Bundesländern" enthalten Ergebnisse des Generalhandels, alle anderen Tabellen Ergebnisse des Spezialhandels.

Grundlage für die Berechnung der Ergebnisse des Volumens und der Indizes sind die Basiswerte von 2010.

Monatliche Revisionen:

Die vorliegende Veröffentlichung wird nur mit dem ersten Veröffentlichungsstand eines Monats erstellt.

Revisionen werden erst im nächsten Berichtsheft berücksichtigt. Dadurch können die in dieser Veröffentlichung enthaltenen Ergebnisse von anderen verbreiteten Außenhandelsergebnissen abweichen.

Die jeweils aktuellsten Ergebnisse erhalten Sie über unsere Online-Datenbank "Genesis-Online". Zu jeder in dieser Publikation enthaltenen Tabelle haben wir die jeweils entsprechende Tabellenbezeichnung in Genesis-Online bzw. Zeitreihenbezeichnung (für registrierte Nutzer) aufgeführt.

Informationen zu Genesis-Online erhalten Sie unter www.destatis.de/genesis auf der Hilfeseite.

Erläuterungen zu Verkehrszweigen

Für die Darstellung der Außenhandelsergebnisse nach Verkehrszweigen ergeben sich einige Besonderheiten:

Die Erhebung der Außenhandelsstatistik gliedert sich mit der Einführung des EU-Binnenmarktes seit 1993 in die Bereiche "Intrahandel" (Handel mit EU-Mitgliedstaaten) und "Extrahandel" (Handel mit Nicht-EU-Mitgliedstaaten = Drittländer).

Intrahandel und Extrahandel ergeben den Außenhandel.

Grundsätzlich werden Ergebnisse der Außenhandelsstatistik in der Gliederung des Außenhandels veröffentlicht.

Im Bereich der Veröffentlichungen nach Verkehrszweigen wird von diesem Prinzip abgewichen.

Hier ist nur ein getrennter Nachweis von Extrahandel und Intrahandel sinnvoll.

Im Intrahandel wird der **"Verkehrszweig an der deutschen Grenze"** erhoben, während im Extrahandel der Verkehrszweig an der EU-Außengrenze erfasst wird.

Eine Addition von Intra- und Extrahandel ergibt damit in vielen Fällen keine sinnvolle Aussage.

Anhand einiger Beispiele soll verdeutlicht werden, welcher Verkehrszweig nachgewiesen wird:

1. Ausfuhr (Versendung) von Deutschland in die Niederlande



2. Versendung in die Niederlande mit anschließender zollrechtlicher Abfertigung in den Niederlanden und Ausfuhr in die Vereinigten Staaten

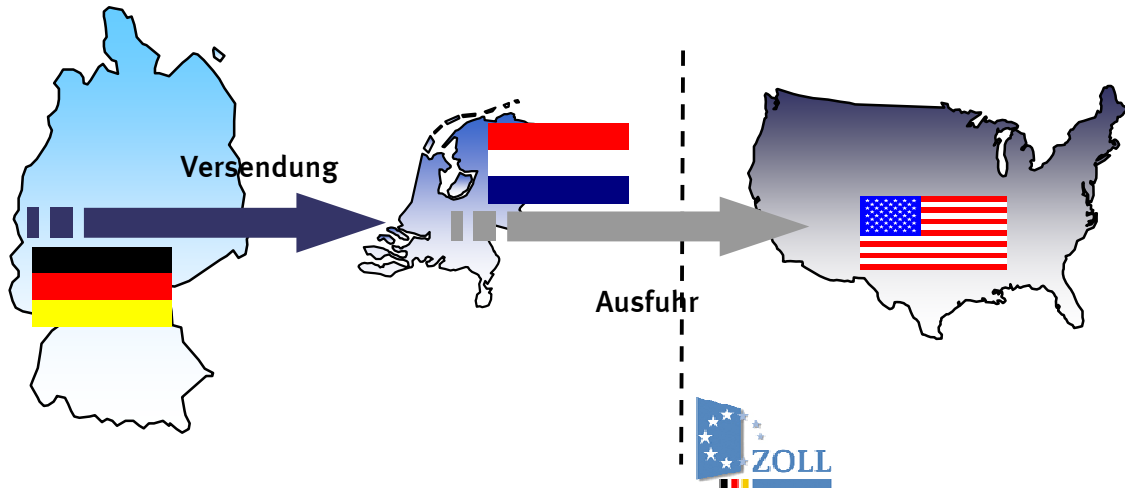

Intrahandel = dt. Grenze (BLD = NL; Vz. = Straße)

In der deutschen Statistik nachgewiesen wird in diesem Fall der Verkehrszeit an der deutschen Grenze und das Bestimmungsland Niederlande.

3. Ausfuhr in die Vereinigten Staaten (Zollrechtliche Abfertigung in Deutschland)

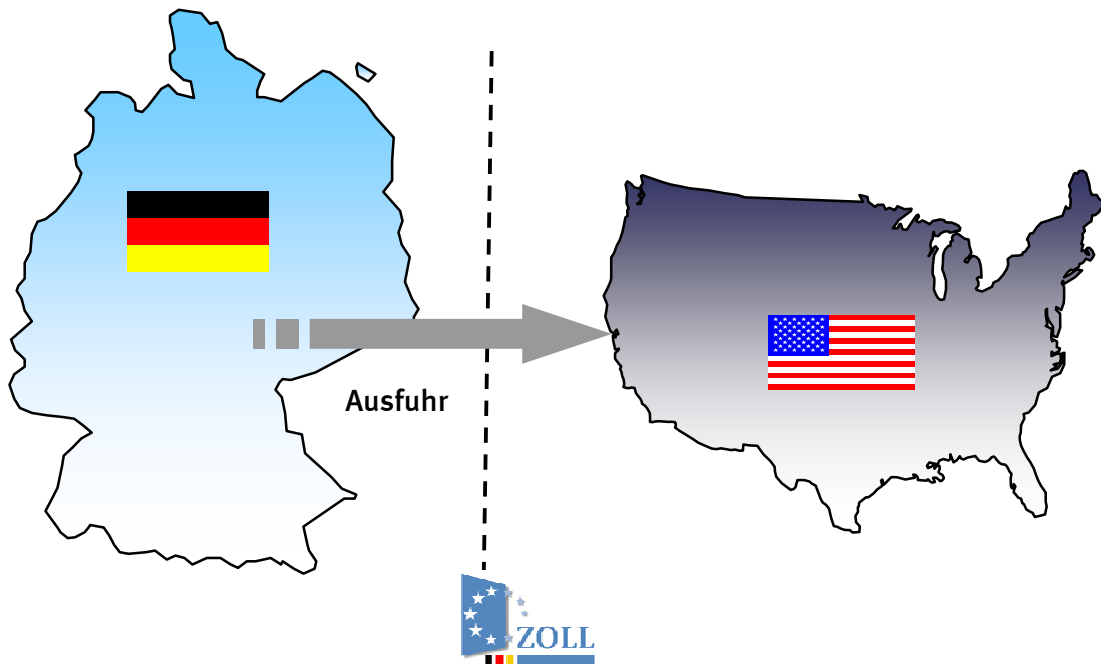

Extrahandel = EU-Außengrenze = dt. Grenze

4. Ausfuhr in die Vereinigten Staaten über die Niederlande (Zollrechtliche Abfertigung in Deutschland)

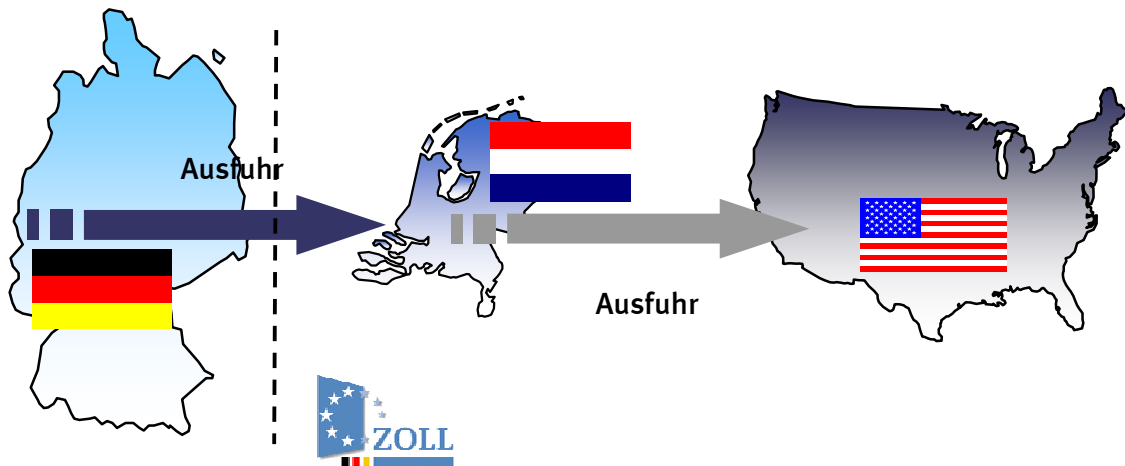

Extrahandel = EU-Außengrenze \neq dt. Grenze

In der deutschen Statistik wird in diesem Fall eine Ausfuhr in die Vereinigten Staaten mit dem Verkehrszweig an der EU-Außengrenze (z.B. Seeverkehr) nachgewiesen. Wie die Waren über die deutsche Grenze in die Niederlande gekommen sind, wird nicht erfasst.

5. Einfuhr aus den Vereinigten Staaten (Zollrechtliche Abfertigung an der EU-Außengrenze = Niederlande)

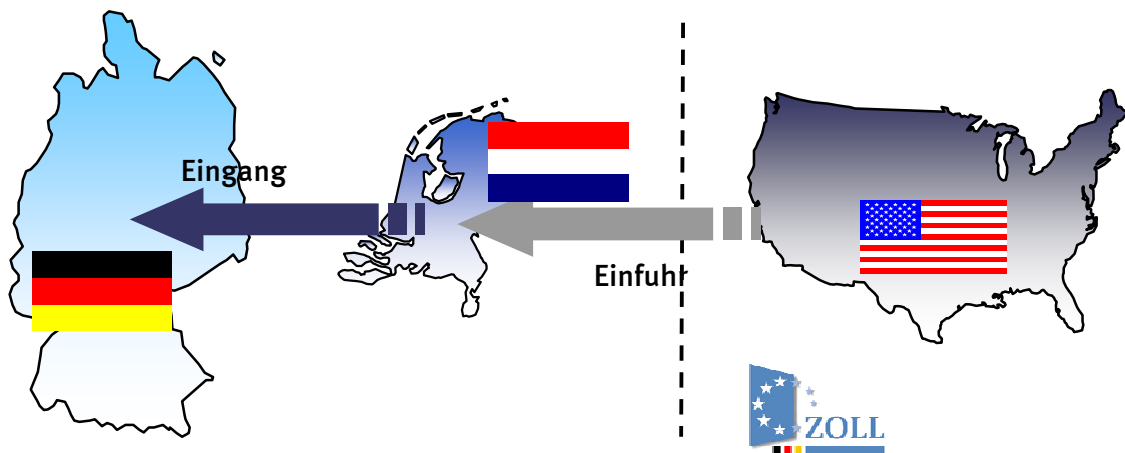

Intrahandel = deutsche Grenze

Bei den Einfuhren nach Verkehrszweigen kann es durch die zollrechtliche Abfertigung an der EU-Außengrenze zu scheinbar unplausiblen Angaben bei den Veröffentlichungen kommen.

Im vorliegenden Fall würde in Deutschland ein Intrastatmeldung abgeben mit dem Ursprungsland Vereinigten Staaten (das in den Veröffentlichungen nachgewiesen wird) und dem Versendungsland Niederlande. Als Verkehrszweig ist der Verkehrszweig an der deutschen Grenze z.B. Straßenverkehr anzugeben. Dadurch entsteht folgender Veröffentlichungsdatensatz:

Einfuhr aus den Vereinigten Staaten (Ursprungsland) mit dem Verkehrszweig Strassenverkehr.

Qualität:

Im Intrahandel ist ein Teil der Anmelder von der Angabe des Verkehrszweigs befreit. Dieser Anteil wird unter "nicht ermittelte Verkehrszweige" nachgewiesen.

Ebenso werden die Zuschätzungen für Antwortausfälle unter den "nicht ermittelten Verkehrszweigen" nachgewiesen.

Immer wieder kommt es zu fehlerhaften Anmeldungen bei den Verkehrszweigen durch die Verwechslung der Angaben des Verkehrszweigs an der deutschen Grenze und des Verkehrszweigs an der EU-Außengrenze.

Auch kann es vorkommen, dass die Anmelder anstatt des Verkehrszweigs an der Grenze den inländischen Verkehrszweig angeben, z. B. das Verkehrsmittel mit dem die Ware das Unternehmen verlässt.

Zur Qualitätsverbesserung wurden in den letzten Jahren kontinuierlich die Plausibilitätskontrollen verbessert.

Der Anteil des Verkehrszweigs "nicht ermittelt" konnte stark reduziert werden. So waren einführseitig im Jahr 2008 noch 50,8% mengenmäßig und 39,1% wertmäßig bzw. ausfuhrseitig mengenmäßig 46,9% und wertmäßig 31,5% dem Verkehrszweig "nicht ermittelt" zugeordnet. Im Jahr 2010 waren die Anteile einführseitig auf 16% mengenmäßig und 15% wertmäßig bzw. ausfuhrseitig auf 18% mengenmäßig und 14% wertmäßig zurückgegangen.

Für den Bereich der Außenhandelsstatistik sind folgende Abrufmöglichkeiten gegeben:

Code	Inhalt	Zeitraum
51000-0001	Deutschland (insgesamt)	Jährlich ab 1990
51000-0002	Deutschland (insgesamt)	Monatlich ab Januar 2000
51000-0003	Nach Ursprungs- / Bestimmungsländern	Jährlich ab 1990
51000-0004	Nach Ursprungs- / Bestimmungsländern	Monatlich ab Januar 2000
51000-0005	Nach verschiedenen Warensystematiken: 1. Warenverzeichnis für die Außenhandelsstatistik WA-2-Steller WA-4-Steller 2. Güterverzeichnis für Produktionsstatistiken GP-2-Steller GP-4-Steller 3. Warengruppen der Ernährungswirtschaft und Gewerblichen Wirtschaft EGW-1-Steller EGW-3-Steller 4. Internationales Warenverzeichnis für den Außenhandel SITC-1-Steller SITC-2-Steller SITC-3-Steller 5. Main Industrial Groupings MIGS	Jährlich ab 2008 Jährlich ab 2008 Jährlich ab 2008 Jährlich ab 2008 Jährlich ab 2008 Jährlich ab 2008 Jährlich ab 2008 Jährlich ab 2008 Jährlich ab 2008
51000-0006	Nach verschiedenen Warensystematiken: 6. Warenverzeichnis für die Außenhandelsstatistik WA-2-Steller WA-4-Steller 7. Güterverzeichnis für Produktionsstatistiken GP-2-Steller GP-4-Steller 8. Warengruppen der Ernährungswirtschaft und Gewerblichen Wirtschaft EGW-1-Steller EGW-3-Steller 9. Internationales Warenverzeichnis für den Außenhandel SITC-1-Steller SITC-2-Steller SITC-3-Steller 10. Main Industrial Groupings MIGS	Monatlich ab Januar 2008 Monatlich ab Januar 2008 Monatlich ab Januar 2008 Monatlich ab Januar 2008 Monatlich ab Januar 2008 Monatlich ab Januar 2001 Monatlich ab Januar 2008 Monatlich ab Januar 2008 Monatlich ab Januar 2008 Monatlich ab Januar 2008
51000-0007	Nach verschiedenen Warensystematiken (siehe Tabelle 51000-0005) und Ursprungs- / Bestimmungsländern	Jährlich ab 2008
51000-0008	Nach verschiedenen Warensystematiken (siehe Tabelle 51000-0006) und Ursprungs- / Bestimmungsländern	Zeiträume siehe Tabelle 51000-0006
51000-0009	Nach Ursprungs- / Bestimmungsländern und 4-Stellern des Warenverzeichnisses für die Außenhandelsstatistik	Jährlich ab 2008
51000-0010	Nach 4-Stellern des Warenverzeichnisses für die Außenhandelsstatistik und Ursprungs- / Bestimmungsländern	Jährlich ab 2008
51000-0011	Nach Ursprungs- / Bestimmungsländern und 4-Stellern des Warenverzeichnisses für die Außenhandelsstatistik	Monatlich ab Januar 2008
51000-0012	Nach 4-Stellern des Warenverzeichnisses für die Außenhandelsstatistik und Ursprungs- / Bestimmungsländern	Monatlich ab Januar 2008
51000-0013	Nach 8-stelligen / 6-stelligen Warennummern des Warenverzeichnisses für die Außenhandelsstatistik	Jährlich ab 2006 (WA8) Jährlich ab 2008 (WA6)
51000-0014	Nach 8-stelligen / 6-stelligen Warennummern des Warenverzeichnisses für die Außenhandelsstatistik	Monatlich ab Januar 2006 (WA8) Monatlich ab Januar 2008 (WA6)
51000-0015	Nach Ursprungs- / Bestimmungsländern und 8-stelligen / 6-stelligen Warennummern des Warenverzeichnisses für die Außenhandelsstatistik	Jährlich ab 2006 (WA8) Jährlich ab 2008 (WA6)

Für den Bereich der Außenhandelsstatistik sind folgende Abrufmöglichkeiten gegeben:

Code	Inhalt	Zeitraum
51000-0016	Nach 8-stelligen / 6-stelligen Warennummern des Warenverzeichnisses für die Außenhandelsstatistik und Ursprungs- / Bestimmungsländern	Jährlich ab 2006 (WA8) jährlich ab 2008 (WA6)
51000-0017	Nach Ursprungs- / Bestimmungsländern und 8-stelligen / 6-stelligen Warennummern des Warenverzeichnisses für die Außenhandelsstatistik	Monatlich ab Januar 2006 (WA8) Monatlich ab Januar 2008 (WA6)
51000-0018	Nach 8-stelligen / 6-stelligen Warennummern des Warenverzeichnisses für die Außenhandelsstatistik und Ursprungs- / Bestimmungsländern	Monatlich ab Januar 2006 (WA8) Monatlich ab Januar 2008 (WA6)
51000-0030	Nach Bundesländern	Jährlich ab 2008
51000-0031	Nach Bundesländern	Monatlich ab Januar 2008
51000-0032	Nach Bundesländern und Ursprungs- / Bestimmungsländern	Jährlich ab 2002
51000-0033	Nach Bundesländern und Ursprungs- / Bestimmungsländern	Monatlich ab Januar 2002
51000-0034	Nach Bundesländern und verschiedenen Warensystematiken 1. Güterverzeichnis für Produktionsstatistiken GP-2-Steller 2. Warengruppen der Ernährungswirtschaft und Gewerblichen Wirtschaft EGW-1-Steller EGW-3-Steller	Jährlich ab 2008 jährlich ab 2008 jährlich ab 2008
51000-0035	Nach Bundesländern und verschiedenen Warensystematiken 1. Güterverzeichnis für Produktionsstatistiken GP-2-Steller 2. Warengruppen der Ernährungswirtschaft und Gewerblichen Wirtschaft EGW-1-Steller EGW-3-Steller	Monatlich ab Januar 2008 Monatlich ab Januar 2008 Monatlich ab Januar 2008
51000-0036	Nach Bundesländern, Ursprungs- / Bestimmungsländern und verschiedenen Warensystematiken (siehe Tabelle 51000-0034)	Jährlich ab 2008
51000-0037	Nach Bundesländern, Ursprungs- / Bestimmungsländern und verschiedenen Warensystematiken (siehe Tabelle 51000-0035)	Monatlich ab Januar 2008
51000-0050	Volumen, Ländergruppen, Warengruppen (EGW-3-Steller)	Jährlich ab 2005 bis 2011
51000-0051	Volumen, Ländergruppen, Warengruppen (EGW-3-Steller)	Monatlich ab Januar 2005 bis Dezember 2011
51000-0052	Volumen, Indizes, Ländergruppen, Güterabteilungen (GP-2-Steller)	Jährlich ab 2005 bis 2008
51000-0053	Volumen, Indizes, Ländergruppen, Güterabteilungen (GP-2-Steller)	Monatlich ab Januar 2005 bis Dezember 2008
51000-0054	Volumen, Indizes, Ländergruppen, MIGS	Jährlich ab 2005 bis 2011
51000-0055	Volumen, Indizes, Ländergruppen, MIGS	Monatlich ab 2005 bis Dezember 2011
51000-0056	Volumen, Indizes, Ländergruppen, SITC-1-Steller	Monatlich ab Januar 2005 bis Dezember 2011
51000-0057	Volumen, Indizes, Terms of Trade, Ländergruppen, Warengruppen (EGW-1-Steller)	Jährlich ab 2005 bis 2011
51000-0058	Volumen, Indizes, Terms of Trade, Ländergruppen, Warengruppen (EGW-1-Steller)	Monatlich ab Januar 2005 bis Dezember 2011

Für den Bereich der Außenhandelsstatistik sind folgende Abrufmöglichkeiten von Zeitreihen gegeben:

Code	Inhalt	Zeitraum
51000BJ001	Deutschland (insgesamt)	Jährlich ab 1990
51000BJ002	Nach Ursprungs- / Bestimmungsländern	Jährlich ab 1990
51000BJ120	Nach 2-stelligen Warennummern (Kapiteln) des Warenverzeichnisses für die Außenhandelsstatistik	Jährlich ab 2008
51000BJ121	Nach 2-stelligen Warennummern (Kapiteln) des Warenverzeichnisses für die Außenhandelsstatistik und Ursprungs- / Bestimmungsländern	Jährlich ab 2008
51000BJ140	Nach 4-stelligen Warennummern (HS-Positionen) des Warenverzeichnisses für die Außenhandelsstatistik	Jährlich ab 2008
51000BJ141	Nach 4-stelligen Warennummern (HS-Positionen) des Warenverzeichnisses für die Außenhandelsstatistik und Ursprungs- / Bestimmungsländern	Jährlich ab 2008
51000BJ160	Nach 6-stelligen Warennummern (HS-Unterpositionen) des Warenverzeichnisses für die Außenhandelsstatistik	Jährlich ab 2008
51000BJ161	Nach 6-stelligen Warennummern (HS-Unterpositionen) des Warenverzeichnisses für die Außenhandelsstatistik und Ursprungs- / Bestimmungsländern	Jährlich ab 2008
51000BJ180	Nach 8-stelligen Warennummern des Warenverzeichnisses für die Außenhandelsstatistik	Jährlich ab 2006
51000BJ181	Nach 8-stelligen Warennummern des Warenverzeichnisses für die Außenhandelsstatistik und Ursprungs- / Bestimmungsländern	Jährlich ab 2006
51000BJ220	Nach Güterabteilungen GP2009-2-Steller	Jährlich ab 2008
51000BJ221	Nach Güterabteilungen GP2009-2-Steller und Ursprungs- / Bestimmungsländern	Jährlich ab 2008
51000BJ240	Nach Güterabteilungen GP2009-4-Steller	Jährlich ab 2008
51000BJ241	Nach Güterabteilungen GP2009-4-Steller und Ursprungs- / Bestimmungsländern	Jährlich ab 2008
51000BJ310	Nach Warengruppen EGW-1-Steller der Ernährungswirtschaft und gewerblichen Wirtschaft	Jährlich ab 2008
51000BJ311	Nach Warengruppen EGW-1-Steller der Ernährungswirtschaft und gewerblichen Wirtschaft und Ursprungs- / Bestimmungsländern	Jährlich ab 2008
51000BJ330	Nach Warengruppen EGW-3-Steller der Ernährungswirtschaft und gewerblichen Wirtschaft	Jährlich ab 2008
51000BJ331	Nach Warengruppen EGW-3-Steller der Ernährungswirtschaft und gewerblichen Wirtschaft und Ursprungs- / Bestimmungsländern	Jährlich ab 2008
51000BJ410	Nach SITC-1-Stellern des Internationalen Warenverzeichnisses für die Außenhandelsstatistik	Jährlich ab 2008
51000BJ411	Nach SITC-1-Stellern des Internationalen Warenverzeichnisses für die Außenhandelsstatistik und Ursprungs- / Bestimmungsländern	Jährlich ab 2008
51000BJ420	Nach SITC-2-Stellern des Internationalen Warenverzeichnisses für die Außenhandelsstatistik	Jährlich ab 2008
51000BJ421	Nach SITC-2-Stellern des Internationalen Warenverzeichnisses für die Außenhandelsstatistik und Ursprungs- / Bestimmungsländern	Jährlich ab 2008
51000BJ430	Nach SITC-3-Stellern des Internationalen Warenverzeichnisses für die Außenhandelsstatistik	Jährlich ab 2008
51000BJ431	Nach SITC-3-Stellern des Internationalen Warenverzeichnisses für die Außenhandelsstatistik und Ursprungs- / Bestimmungsländern	Jährlich ab 2008
51000BJ520	Nach den Main Industrial Groupings MIGS	Jährlich ab 2008
51000BJ521	Nach den Main Industrial Groupings MIGS und Ursprungs- / Bestimmungsländern	Jährlich ab 2008

Für den Bereich der Außenhandelsstatistik sind folgende Abrufmöglichkeiten von Zeitreihen gegeben:

Code	Inhalt	Zeitraum
51000BJ900	Volumen, Indizes, MIGS, Ländergruppen	Jährlich ab 2005 bis 2011
51000BJ901	Volumen, Indizes, Güterabteilungen (GP2002), Ländergruppen	Jährlich 2005 bis 2008
51000BJ902	Terms of Trade, Volumen, Indizes, Warengruppen (EGW-1-Steller), Ländergruppen	Jährlich ab 2005 bis 2011
51000BJ903	Volumen, Warengruppen (EGW-3-Steller), Ländergruppen	Jährlich ab 2005 bis 2011
51000BM001	Deutschland (insgesamt)	Monatlich ab Januar 2000
51000BM002	Nach Ursprungs- / Bestimmungsländern	Monatlich ab Januar 2000
51000BM120	Nach 2-stelligen Warennummern (Kapiteln) des Warenverzeichnisses für die Außenhandelsstatistik	Monatlich ab Januar 2008
51000BM121	Nach 2-stelligen Warennummern (Kapiteln) des Warenverzeichnisses für die Außenhandelsstatistik und Ursprungs- / Bestimmungsländern	Monatlich ab Januar 2008
51000BM140	Nach 4-stelligen Warennummern (HS-Positionen) des Warenverzeichnisses für die Außenhandelsstatistik	Monatlich ab Januar 2008
51000BM141	Nach 4-stelligen Warennummern (HS-Positionen) des Warenverzeichnisses für die Außenhandelsstatistik und Ursprungs- / Bestimmungsländern	Monatlich ab Januar 2008
51000BM160	Nach 6-stelligen Warennummern (HS-Unterpositionen) des Warenverzeichnisses für die Außenhandelsstatistik	Monatlich ab Januar 2008
51000BM161	Nach 6-stelligen Warennummern (HS-Unterpositionen) des Warenverzeichnisses für die Außenhandelsstatistik und Ursprungs- / Bestimmungsländern	Monatlich ab Januar 2008
51000BM180	Nach 8-stelligen Warennummern des Warenverzeichnisses für die Außenhandelsstatistik	Monatlich ab Januar 2006
51000BM181	Nach 8-stelligen Warennummern des Warenverzeichnisses für die Außenhandelsstatistik und Ursprungs- / Bestimmungsländern	Monatlich ab Januar 2006
51000BM220	Nach Güterabteilungen GP2009-2-Steller	Monatlich ab 2008
51000BM221	Nach Güterabteilungen GP2009-2-Steller und Ursprungs- / Bestimmungsländern	Monatlich ab Januar 2008
51000BM240	Nach Güterabteilungen GP2009-4-Steller	Monatlich ab Januar 2008
51000BM241	Nach Güterabteilungen GP2009-4-Steller und Ursprungs- / Bestimmungsländern	Monatlich ab Januar 2008
51000BM310	Nach Warengruppen EGW-1-Steller der Ernährungswirtschaft und gewerblichen Wirtschaft	Monatlich ab Januar 2008
51000BM311	Nach Warengruppen EGW-1-Steller der Ernährungswirtschaft und gewerblichen Wirtschaft und Ursprungs- / Bestimmungsländern	Monatlich ab Januar 2008
51000BM330	Nach Warengruppen EGW-3-Steller der Ernährungswirtschaft und gewerblichen Wirtschaft	Monatlich ab Januar 2001
51000BM331	Nach Warengruppen EGW-3-Steller der Ernährungswirtschaft und gewerblichen Wirtschaft und Ursprungs- / Bestimmungsländern	Monatlich ab Januar 2001
51000BM410	Nach SITC-1-Stellern des Internationalen Warenverzeichnisses für die Außenhandelsstatistik	Monatlich ab Januar 2008
51000BM411	Nach SITC-1-Stellern des Internationalen Warenverzeichnisses für die Außenhandelsstatistik und Ursprungs- / Bestimmungsländern	Monatlich ab Januar 2008
51000BM420	Nach SITC-2-Stellern des Internationalen Warenverzeichnisses für die Außenhandelsstatistik	Monatlich ab Januar 2008
51000BM421	Nach SITC-2-Stellern des Internationalen Warenverzeichnisses für die Außenhandelsstatistik und Ursprungs- / Bestimmungsländern	Monatlich ab Januar 2008

Für den Bereich der Außenhandelsstatistik sind folgende Abrufmöglichkeiten von Zeitreihen gegeben:

Code	Inhalt	Zeitraum
51000BM430	Nach SITC-3-Stellern des Internationalen Warenverzeichnisses für die Außenhandelsstatistik	Monatlich ab Januar 2008
51000BM431	Nach SITC-3-Stellern des Internationalen Warenverzeichnisses für die Außenhandelsstatistik und Ursprungs- / Bestimmungsländern	Monatlich ab Januar 2008
51000BM520	Nach den Main Industrial Groupings MIGS	Monatlich ab Januar 2008
51000BM521	Nach den Main Industrial Groupings MIGS und Ursprungs- / Bestimmungsländern	Monatlich ab Januar 2008
51000BM900	Volumen, Indizes, MIGS, Ländergruppen	Monatlich ab Januar 2005 bis Dezember 2011
51000BM901	Volumen, Indizes, Güterabteilungen (GP2002), Ländergruppen	Monatlich von Januar 2005 bis Dezember 2008
51000BM902	Terms of Trade, Volumen, Indizes, Warengruppen (EGW-1-Steller), Ländergruppen	Monatlich ab Januar 2005 bis Dezember 2011
51000BM903	Volumen, Warengruppen (EGW-3-Steller), Ländergruppen	Monatlich ab Januar 2005 bis Dezember 2011
51000BM904	Volumen, Indizes, SITC-1-Steller, Ländergruppen	Monatlich ab Januar 2005 bis Dezember 2011
51000LJ001	Nach Bundesländern	Jährlich ab 2008
51000LJ002	Nach Bundesländern und Ursprungs- / Bestimmungsländern	Jährlich ab 2002
51000LJ220	Nach Bundesländern und Güterabteilungen GP2009-2-Steller	Jährlich ab 2008
51000LJ221	Nach Bundesländern, Güterabteilungen GP2009-2-Steller Ursprungs- / Bestimmungsländern	Jährlich ab 2008
51000LJ310	Nach Bundesländern und Warengruppen EGW-1-Steller der Ernährungswirtschaft und gewerblichen Wirtschaft	Jährlich ab 2008
51000LJ311	Nach Bundesländern, Warengruppen EGW-1-Steller der Ernährungswirtschaft und gewerblichen Wirtschaft und Ursprungs- / Bestimmungsländern	Jährlich ab 2008
51000LJ330	Nach Bundesländern und Warengruppen EGW-3-Steller der Ernährungswirtschaft und gewerblichen Wirtschaft	Jährlich ab 2008
51000LJ331	Nach Bundesländern, Warengruppen EGW-3-Steller der Ernährungswirtschaft und gewerblichen Wirtschaft und Ursprungs- / Bestimmungsländern	Jährlich ab 2008
51000LM001	Nach Bundesländern	Monatlich ab Januar 2008
51000LM002	Nach Bundesländern und Ursprungs- / Bestimmungsländern	Monatlich ab Januar 2008
51000LM220	Nach Bundesländern und Güterabteilungen GP2009-2-Steller	Monatlich ab Januar 2008
51000LM221	Nach Bundesländern, Güterabteilungen GP2009-2-Steller und Ursprungs- / Bestimmungsländern	Monatlich ab Januar 2008
51000LM310	Nach Bundesländern und Warengruppen EGW-1-Steller der Ernährungswirtschaft und gewerblichen Wirtschaft	Monatlich ab Januar 2008
51000LM311	Nach Bundesländern, Warengruppen EGW-1-Steller der Ernährungswirtschaft und gewerblichen Wirtschaft und Ursprungs- / Bestimmungsländern	Monatlich ab Januar 2008
51000LM330	Nach Bundesländern und Warengruppen EGW-3-Steller der Ernährungswirtschaft und gewerblichen Wirtschaft	Monatlich ab Januar 2008
51000LM331	Nach Bundesländern, Warengruppen EGW-3-Steller der Ernährungswirtschaft und gewerblichen Wirtschaft und Ursprungs- / Bestimmungsländern	Monatlich ab Januar 2008

Jährliche Gesamtentwicklung in Milliarden Euro

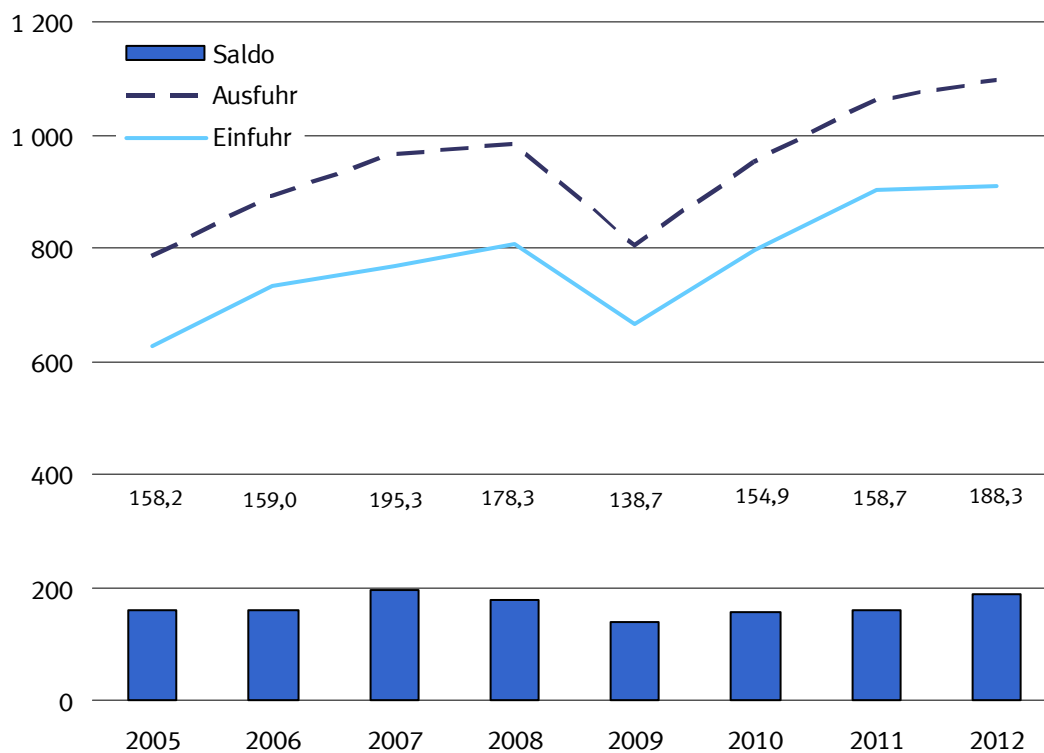

Jährliche Veränderungsrate in Prozent

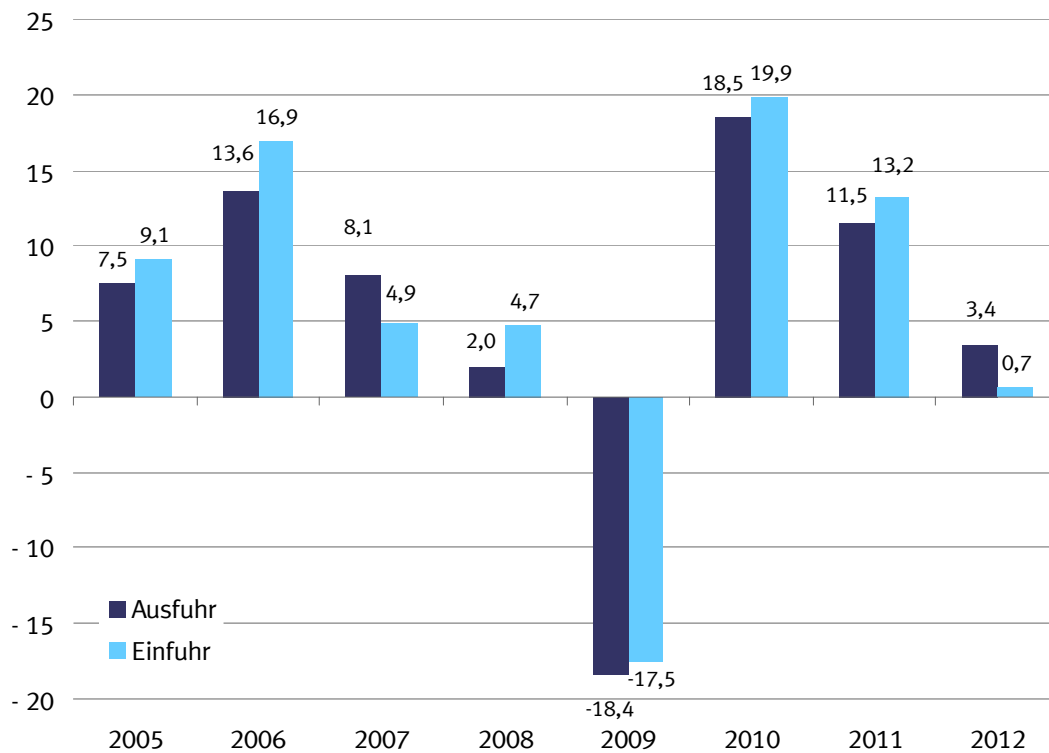

1.1 Gesamtentwicklung des deutschen Außenhandels ab 1950 *)

Jahr ¹⁾	Ausfuhr	Einfuhr	Ausfuhr- (+) bzw. Ein- fuhrüberschuß (-)	Zu- / Abnahme gegenüber Vorjahr	
				Ausfuhr	Einfuhr
				%	
in Millionen Euro				%	
1950	4 275	5 815	- 1 540	.	.
1951	7 453	7 529	- 76	+ 74,3	+ 29,5
1952	8 645	8 284	+ 361	+ 16,0	+ 10,0
1953	9 472	8 186	+ 1 286	+ 9,6	- 1,2
1954	11 266	9 887	+ 1 379	+ 18,9	+ 20,8
1955	13 149	12 512	+ 637	+ 16,7	+ 26,6
1956	15 779	14 298	+ 1 481	+ 20,0	+ 14,3
1957	18 390	16 206	+ 2 184	+ 16,5	+ 13,3
1958	18 917	15 918	+ 2 999	+ 2,9	- 1,8
1959	21 057	18 316	+ 2 741	+ 11,3	+ 15,1
1960	24 514	21 844	+ 2 670	+ 16,4	+ 19,3
1961	26 065	22 682	+ 3 382	+ 6,3	+ 3,8
1962	27 086	25 308	+ 1 778	+ 3,9	+ 11,6
1963	29 813	26 729	+ 3 085	+ 10,1	+ 5,6
1964	33 193	30 084	+ 3 109	+ 11,3	+ 12,6
1965	36 635	36 019	+ 615	+ 10,4	+ 19,7
1966	41 224	37 156	+ 4 069	+ 12,5	+ 3,2
1967	44 505	35 884	+ 8 621	+ 8,0	- 3,4
1968	50 900	41 506	+ 9 393	+ 14,4	+ 15,7
1969	58 061	50 092	+ 7 968	+ 14,1	+ 20,7
1970	64 053	56 041	+ 8 012	+ 10,3	+ 11,9
1971	69 541	61 416	+ 8 125	+ 8,6	+ 9,6
1972	76 194	65 826	+ 10 368	+ 9,6	+ 7,2
1973	91 212	74 351	+ 16 862	+ 19,7	+ 13,0
1974	117 893	91 896	+ 25 997	+ 29,3	+ 23,6
1975	113 297	94 238	+ 19 059	- 3,9	+ 2,5
1976	131 219	113 595	+ 17 624	+ 15,8	+ 20,5
1977	139 897	120 245	+ 19 652	+ 6,6	+ 5,9
1978	145 671	124 605	+ 21 065	+ 4,1	+ 3,6
1979	160 785	149 318	+ 11 468	+ 10,4	+ 19,8
1980	179 120	174 545	+ 4 575	+ 11,4	+ 16,9
1981	202 931	188 758	+ 14 172	+ 13,3	+ 8,1
1982	218 701	192 483	+ 26 218	+ 7,8	+ 2,0
1983	221 022	199 502	+ 21 520	+ 1,1	+ 3,6
1984	249 624	222 032	+ 27 592	+ 12,9	+ 11,3
1985	274 648	237 143	+ 37 505	+ 10,0	+ 6,8
1986	269 125	211 544	+ 57 581	- 2,0	- 10,8
1987	269 644	209 446	+ 60 197	+ 0,2	- 1,0
1988	290 237	224 769	+ 65 468	+ 7,6	+ 7,3
1989	327 759	258 951	+ 68 808	+ 12,9	+ 15,2
1990	348 117	293 215	+ 54 901	+ 6,2	+ 13,2
1991	340 425	329 228	+ 11 197	- 2,2	+ 12,3
1992	343 180	325 972	+ 17 208	+ 0,8	- 1,0
1993	321 289	289 644	+ 31 645	- 6,4	- 11,1
1994	353 084	315 444	+ 37 640	+ 9,9	+ 8,9
1995	383 232	339 617	+ 43 615	+ 8,5	+ 7,7
1996	403 377	352 995	+ 50 382	+ 5,3	+ 3,9
1997	454 342	394 794	+ 59 548	+ 12,6	+ 11,8
1998	488 371	423 452	+ 64 919	+ 7,5	+ 7,3
1999	510 008	444 797	+ 65 211	+ 4,4	+ 5,0
2000	597 440	538 311	+ 59 129	+ 17,1	+ 21,0
2001	638 268	542 774	+ 95 494	+ 6,8	+ 0,8
2002	651 320	518 532	+ 132 788	+ 2,0	- 4,5
2003	664 455	534 534	+ 129 921	+ 2,0	+ 3,1
2004	731 544	575 448	+ 156 096	+ 10,1	+ 7,7
2005	786 266	628 087	+ 158 179	+ 7,5	+ 9,1
2006	893 042	733 994	+ 159 048	+ 13,6	+ 16,9
2007	965 236	769 887	+ 195 348	+ 8,1	+ 4,9
2008	984 140	805 842	+ 178 297	+ 2,0	+ 4,7
2009	803 312	664 615	+ 138 697	- 18,4	- 17,5
2010	951 959	797 097	+ 154 863	+ 18,5	+ 19,9
2011	1 061 225	902 523	+ 158 702	+ 11,5	+ 13,2
2012	1 097 346	909 092	+ 188 255	+ 3,4	+ 0,7

*) Außenhandelsdaten zur jährlichen Gesamtentwicklung können über Genesis-Online abgerufen werden (Tabelle 51000-0001 bzw. Zeitreihe 51000BJ001).

1) 1959 bis 1989: Gebietsstand bis zum 3. Oktober 1990
Ab 1990 : Gebietsstand ab dem 3. Oktober 1990

Monatliche Gesamtentwicklung in Milliarden Euro

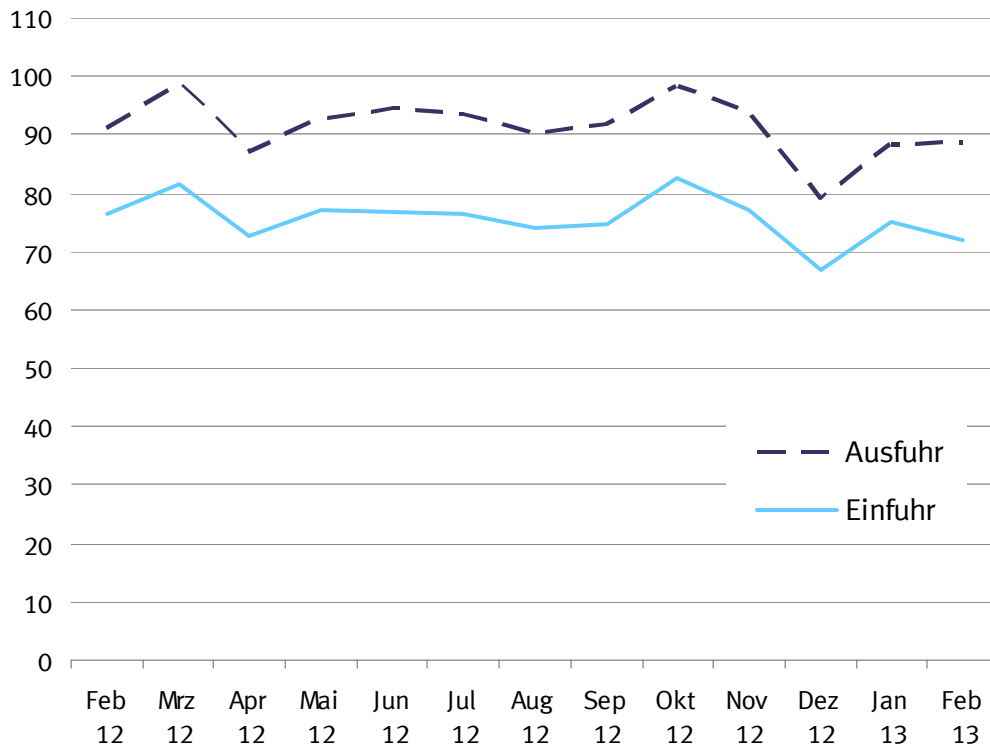

1.2 Monatliche Gesamtentwicklung *)

Jahr Monat	Ausfuhr	Einfuhr	Ausfuhr- (+) bzw. Ein- fuhrüberschuß (-)	Zu - (+) bzw. Abnahme (-) gegenüber Vorjahr		
				Ausfuhr	Einfuhr	
			in 1 000 Euro		%	
2005	Januar	60 551 969	47 239 901	+ 13 312 068	+ 9,1	+ 9,9
	Februar	59 759 297	46 143 718	+ 13 615 579	+ 5,7	+ 4,3
	März	65 222 286	48 954 417	+ 16 267 869	+ 0,6	+ 1,5
	April	64 536 926	52 129 626	+ 12 407 300	+ 4,8	+ 10,4
	Mai	63 595 018	51 629 081	+ 11 965 937	+ 5,1	+ 11,3
	Juni	68 718 941	52 422 582	+ 16 296 359	+ 9,6	+ 9,5
	Juli	64 507 967	50 962 603	+ 13 545 364	+ 3,7	+ 4,8
	August	63 263 165	51 028 055	+ 12 235 110	+ 13,1	+ 13,3
	September	69 401 109	54 486 388	+ 14 914 721	+ 12,7	+ 9,8
	Oktober	68 591 693	56 803 722	+ 11 787 971	+ 7,1	+ 9,9
	November	71 519 115	58 568 487	+ 12 950 628	+ 7,6	+ 7,1
	Dezember	66 598 440	57 718 228	+ 8 880 212	+ 11,5	+ 18,1
2006	Januar	68 267 925	55 901 420	+ 12 366 505	+ 12,7	+ 18,3
	Februar	69 973 322	57 148 630	+ 12 824 692	+ 17,1	+ 23,8
	März	76 666 341	62 293 486	+ 14 372 855	+ 17,5	+ 27,2
	April	69 574 021	58 801 679	+ 10 772 342	+ 7,8	+ 12,8
	Mai	72 298 372	60 219 400	+ 12 078 972	+ 13,7	+ 16,6
	Juni	73 131 480	61 109 452	+ 12 022 028	+ 6,4	+ 16,6
	Juli	72 728 738	60 201 883	+ 12 526 855	+ 12,7	+ 18,1
	August	69 086 138	58 142 677	+ 10 943 461	+ 9,2	+ 13,9
	September	79 173 820	63 925 792	+ 15 248 028	+ 14,1	+ 17,3
	Oktober	83 664 717	66 702 975	+ 16 961 742	+ 22,0	+ 17,4
	November	85 060 753	66 927 763	+ 18 132 990	+ 18,9	+ 14,3
	Dezember	73 416 313	62 618 734	+ 10 797 579	+ 10,2	+ 8,5
2007	Januar	77 076 900	60 899 758	+ 16 177 142	+ 12,9	+ 8,9
	Februar	77 301 679	63 349 691	+ 13 951 988	+ 10,5	+ 10,9
	März	83 508 920	65 398 981	+ 18 109 939	+ 8,9	+ 5,0
	April	78 449 832	63 631 688	+ 14 818 144	+ 12,8	+ 8,2
	Mai	78 567 279	61 678 421	+ 16 888 858	+ 8,7	+ 2,4
	Juni	81 494 536	65 018 349	+ 16 476 187	+ 11,4	+ 6,4
	Juli	81 090 888	63 310 871	+ 17 780 017	+ 11,5	+ 5,2
	August	77 401 949	63 219 200	+ 14 182 749	+ 12,0	+ 8,7
	September	81 478 828	63 261 075	+ 18 217 753	+ 2,9	- 1,0
	Oktober	88 483 427	69 632 584	+ 18 850 843	+ 5,8	+ 4,4
	November	87 384 073	67 961 487	+ 19 422 586	+ 2,7	+ 1,5
	Dezember	72 997 248	62 525 359	+ 10 471 889	- 0,6	- 0,1
2008	Januar	83 324 160	66 261 320	+ 17 062 840	+ 8,1	+ 8,8
	Februar	83 516 171	66 412 813	+ 17 103 358	+ 8,0	+ 4,8
	März	82 754 980	65 987 199	+ 16 767 781	- 0,9	+ 0,9
	April	88 750 606	69 715 592	+ 19 035 014	+ 13,1	+ 9,6
	Mai	79 732 900	65 361 974	+ 14 370 926	+ 1,5	+ 6,0
	Juni	87 364 212	67 603 336	+ 19 760 876	+ 7,2	+ 4,0
	Juli	86 066 979	71 928 324	+ 14 138 655	+ 6,1	+ 13,6
	August	74 859 412	64 046 596	+ 10 812 816	- 3,3	+ 1,3
	September	86 270 138	70 996 782	+ 15 273 356	+ 5,9	+ 12,2
	Oktober	88 702 243	72 036 441	+ 16 665 802	+ 0,2	+ 3,5
	November	76 085 058	66 117 708	+ 9 967 350	- 12,9	- 2,7
	Dezember	66 712 939	59 374 385	+ 7 338 554	- 8,6	- 5,0
2009	Januar	63 558 787	56 154 314	+ 7 404 473	- 23,7	- 15,3
	Februar	63 788 746	55 018 260	+ 8 770 486	- 23,6	- 17,2
	März	70 163 986	58 763 141	+ 11 400 845	- 15,2	- 10,9
	April	64 401 285	54 335 268	+ 10 066 017	- 27,4	- 22,1
	Mai	60 652 667	50 325 592	+ 10 327 075	- 23,9	- 23,0
	Juni	66 898 844	53 172 895	+ 13 725 949	- 23,4	- 21,3
	Juli	70 577 420	54 985 700	+ 15 591 720	- 18,0	- 23,6
	August	60 088 187	51 089 512	+ 8 998 675	- 19,7	- 20,2
	September	70 913 592	59 412 227	+ 11 501 365	- 17,8	- 16,3
	Oktober	72 460 259	59 994 158	+ 12 466 101	- 18,3	- 16,7
	November	72 294 832	56 332 975	+ 15 961 857	- 5,0	- 14,8
	Dezember	67 513 241	55 030 850	+ 12 482 391	+ 1,2	- 7,3
2010	Januar	63 357 946	55 080 817	+ 8 277 129	- 0,3	- 1,9
	Februar	69 985 466	56 770 051	+ 13 215 415	+ 9,7	+ 3,2
	März	85 578 912	69 335 060	+ 16 243 852	+ 22,0	+ 18,0
	April	75 184 617	62 189 163	+ 12 995 454	+ 16,7	+ 14,5
	Mai	76 191 415	66 048 866	+ 10 142 549	+ 25,6	+ 31,2
	Juni	85 310 501	71 199 680	+ 14 110 821	+ 27,5	+ 33,9

1.2 Monatliche Gesamtentwicklung ^{*)}

Jahr Monat	Ausfuhr	Einfuhr	Ausfuhr- (+) bzw. Ein- fuhrüberschuß (-)	Zu - (+) bzw. Abnahme (-) gegenüber Vorjahr		
				Ausfuhr	Einfuhr	
			in 1 000 Euro		%	
2011	Juli	81 350 340	68 383 722	+ 12 966 618	+ 15,3	+ 24,4
	August	74 393 504	64 937 957	+ 9 455 547	+ 23,8	+ 27,1
	September	85 971 774	69 498 912	+ 16 472 862	+ 21,2	+ 17,0
	Oktober	86 001 449	71 483 664	+ 14 517 785	+ 18,7	+ 19,2
	November	87 624 475	73 740 280	+ 13 884 195	+ 21,2	+ 30,9
	Dezember	81 009 071	68 428 684	+ 12 580 387	+ 20,0	+ 24,3
	Januar	79 314 862	69 388 862	+ 9 926 000	+ 25,2	+ 26,0
	Februar	84 536 900	72 446 865	+ 12 090 035	+ 20,8	+ 27,6
	März	98 671 295	79 785 477	+ 18 885 818	+ 15,3	+ 15,1
	April	84 509 940	73 674 669	+ 10 835 271	+ 12,4	+ 18,5
	Mai	92 352 026	77 518 623	+ 14 833 403	+ 21,2	+ 17,4
	Juni	88 084 241	75 190 853	+ 12 893 388	+ 3,3	+ 5,6
2012	Juli	85 571 816	75 016 891	+ 10 554 925	+ 5,2	+ 9,7
	August	85 255 523	73 515 609	+ 11 739 914	+ 14,6	+ 13,2
	September	94 964 037	77 650 175	+ 17 313 862	+ 10,5	+ 11,7
	Oktober	89 054 958	78 054 831	+ 11 000 127	+ 3,6	+ 9,2
	November	94 104 402	77 994 747	+ 16 109 655	+ 7,4	+ 5,8
	Dezember	84 805 289	72 285 230	+ 12 520 059	+ 4,7	+ 5,6
	Januar	85 981 445	72 793 104	+ 13 188 341	+ 8,4	+ 4,9
	Februar	91 212 931	76 348 535	+ 14 864 396	+ 7,9	+ 5,4
	März	98 758 482	81 393 690	+ 17 364 792	+ 0,1	+ 2,0
	April	87 149 013	72 680 855	+ 14 468 158	+ 3,1	- 1,3
	Mai	92 710 177	77 150 689	+ 15 559 488	+ 0,4	- 0,5
	Juni	94 730 212	76 763 747	+ 17 966 465	+ 7,5	+ 2,1
2013	Juli	93 469 913	76 583 578	+ 16 886 335	+ 9,2	+ 2,1
	August	90 153 257	73 864 051	+ 16 289 206	+ 5,7	+ 0,5
	September	91 737 339	74 837 123	+ 16 900 216	- 3,4	- 3,6
	Oktober	98 425 706	82 715 135	+ 15 710 571	+ 10,5	+ 6,0
	November	94 038 518	77 098 524	+ 16 939 994	- 0,1	- 1,1
	Dezember	78 979 436	66 862 813	+ 12 116 623	- 6,9	- 7,5
	Januar	88 533 717	74 914 505	+ 13 619 212	+ 3,0	+ 2,9
	Februar	88 645 635	71 839 193	+ 16 806 442	- 2,8	- 5,9

*) Außenhandelsdaten zur monatlichen Gesamtentwicklung können über Genesis-Online abgerufen werden (Tabelle 51000-0002 bzw. Zeitreihe 51000BM001).

1.3 Euro-US-Dollar-Referenzkurse der Europäischen Zentralbank

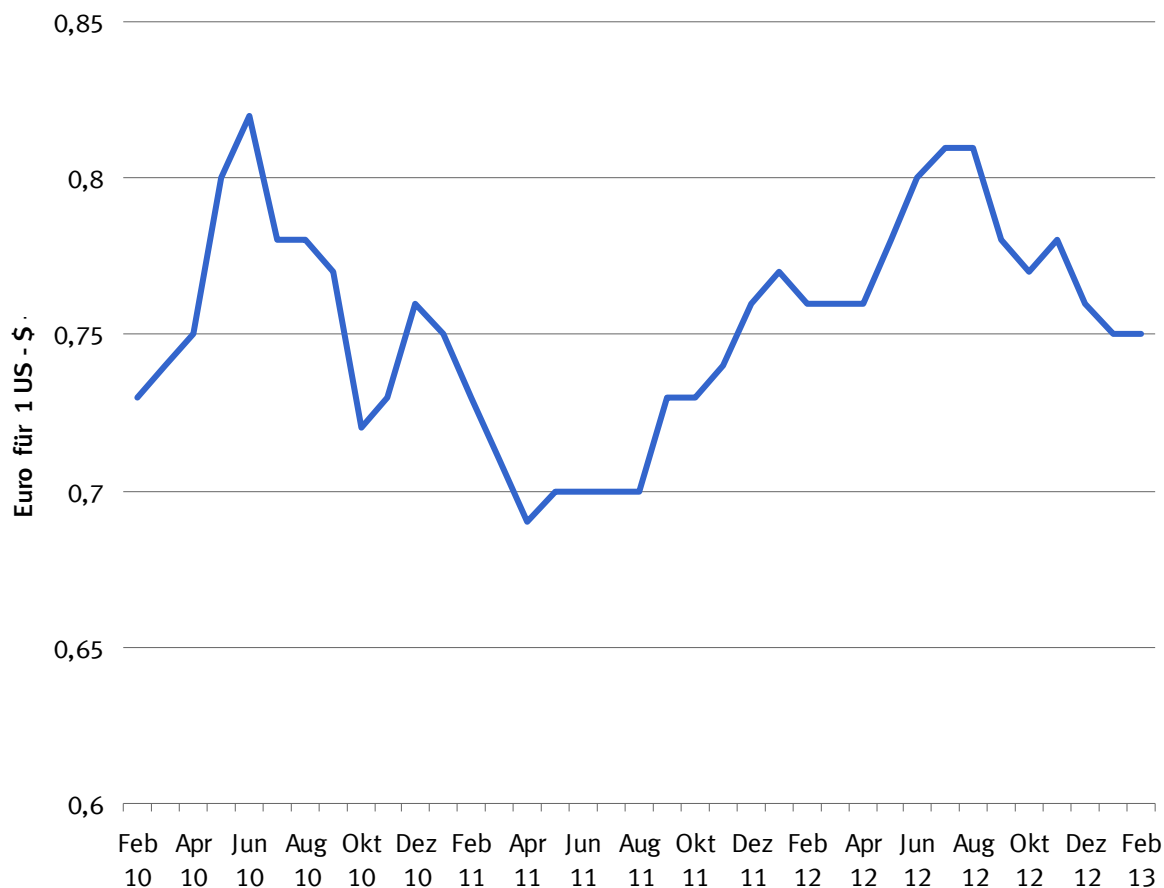

2010	Euro für 1 US-\$	2011	Euro für 1 US-\$	2012	Euro für 1 US-\$	2013	Euro für 1 US-\$
Januar	0,70	Januar	0,75	Januar	0,77	Januar	0,75
Februar	0,73	Februar	0,73	Februar	0,76	Februar	0,75
März	0,74	März	0,71	März	0,76	März	
April	0,75	April	0,69	April	0,76	April	
Mai	0,80	Mai	0,70	Mai	0,78	Mai	
Juni	0,82	Juni	0,70	Juni	0,80	Juni	
Juli	0,78	Juli	0,70	Juli	0,81	Juli	
August	0,78	August	0,70	August	0,81	August	
September	0,77	September	0,73	September	0,78	September	
Oktober	0,72	Oktober	0,73	Oktober	0,77	Oktober	
November	0,73	November	0,74	November	0,78	November	
Dezember	0,76	Dezember	0,76	Dezember	0,76	Dezember	

Quelle: Deutsche Bundesbank
Suchbegriff Devisenkursstatistik

Außenhandel nach Ländergruppen (Januar / Februar 2013)

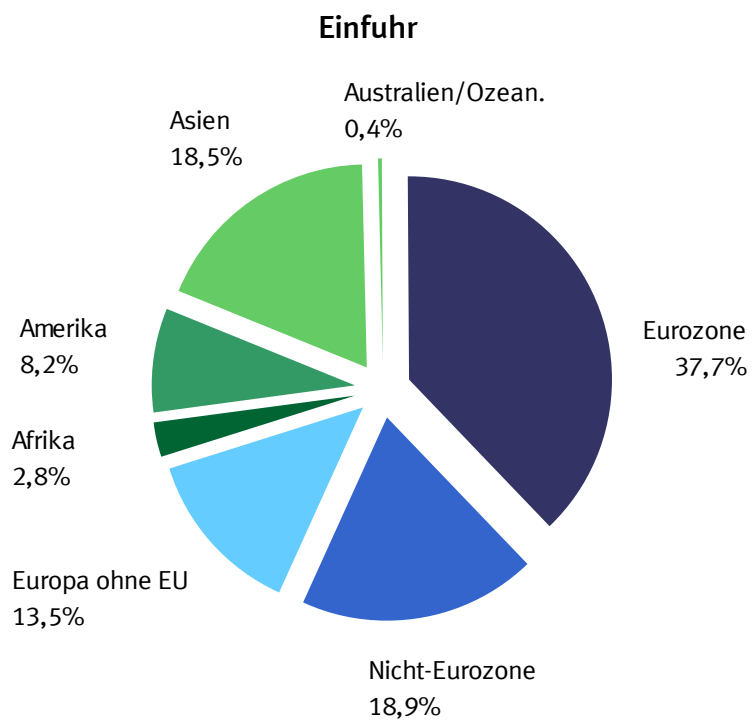
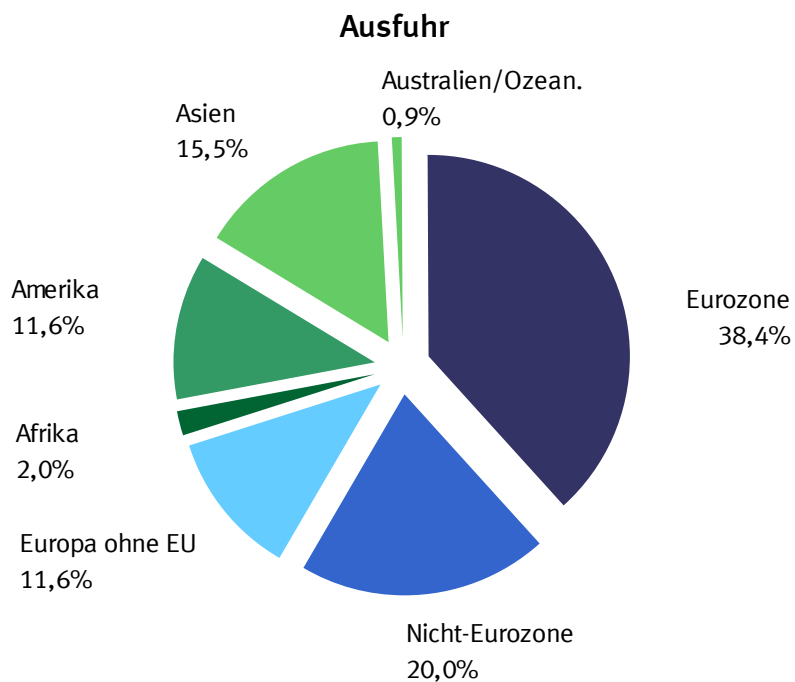

2.1 Werte nach Ländergruppen und ausgewählten Ländern *)

2.1.1 Ausfuhr

Ländergruppe, Bestimmungsland	2013		2012	Zu- (+) bzw. Abnahme (-)		Zu- (+) bzw. Abnahme (-)	
	Februar	Januar/Februar		gegenüber Februar 2012		gegenüber Januar/Februar 2012	
		in 1 000 Euro			in 1 000 Euro	%	in 1 000 Euro
Europa	61 894 154	124 014 801	123 976 128	- 1 713 033	- 2,7	+ 38 673	+ 0,0
dav.: EU - Länder	51 489 524	103 443 366	104 309 109	- 1 839 413	- 3,4	- 865 743	- 0,8
dav.: Eurozone	33 852 234	68 090 428	69 344 080	- 1 398 474	- 4,0	- 1 253 652	- 1,8
dav.: Belgien	3 742 573	7 453 193	7 285 221	+ 75 599	+ 2,1	+ 167 972	+ 2,3
Estland	125 669	242 129	227 556	+ 7 335	+ 6,2	+ 14 573	+ 6,4
Finnland	652 566	1 301 090	1 384 259	- 79 651	- 10,9	- 83 169	- 6,0
Frankreich	8 821 861	17 419 653	17 887 795	- 312 362	- 3,4	- 468 142	- 2,6
Griechenland	374 212	810 139	781 889	- 12 441	- 3,2	+ 28 250	+ 3,6
Irland	445 394	901 969	767 363	+ 50 351	+ 12,7	+ 134 606	+ 17,5
Italien	4 450 586	9 156 050	9 669 977	- 526 532	- 10,6	- 513 927	- 5,3
Luxemburg	419 746	900 604	925 267	- 48 198	- 10,3	- 24 663	- 2,7
Malta	29 061	55 498	48 497	+ 3 594	+ 14,1	+ 7 001	+ 14,4
Niederlande	5 905 003	11 933 622	11 837 493	+ 86 297	+ 1,5	+ 96 129	+ 0,8
Österreich	4 491 894	8 980 613	9 467 680	- 414 701	- 8,5	- 487 067	- 5,1
Portugal	486 126	1 020 545	1 074 426	- 43 286	- 8,2	- 53 881	- 5,0
Slowakei	851 509	1 665 534	1 689 305	- 47 261	- 5,3	- 23 771	- 1,4
Slowenien	345 085	759 485	617 627	+ 18 860	+ 5,8	+ 141 858	+ 23,0
Spanien	2 610 766	5 315 498	5 570 191	- 210 065	- 7,4	- 254 693	- 4,6
Zypern	100 183	174 806	109 534	+ 53 987	+ 116,9	+ 65 272	+ 59,6
dav.: Nicht - Eurozone	17 637 290	35 352 938	34 965 029	- 440 939	- 2,4	+ 387 909	+ 1,1
dav.: Bulgarien	193 846	386 136	402 330	- 27 852	- 12,6	- 16 194	- 4,0
Dänemark	1 224 289	2 437 133	2 390 610	- 50 426	- 4,0	+ 46 523	+ 1,9
Lettland	99 092	208 728	258 055	- 35 451	- 26,3	- 49 327	- 19,1
Litauen	185 739	356 799	322 072	+ 13 915	+ 8,1	+ 34 727	+ 10,8
Polen	3 240 427	6 609 316	6 890 373	- 246 981	- 7,1	- 281 057	- 4,1
Rumänien	692 884	1 402 038	1 412 512	- 18 413	- 2,6	- 10 474	- 0,7
Schweden	1 631 356	3 352 427	3 562 886	- 193 251	- 10,6	- 210 459	- 5,9
Tschech. Republik	2 495 967	4 987 879	5 223 063	- 224 710	- 8,3	- 235 184	- 4,5
Ungarn	1 389 053	2 790 049	2 636 481	+ 27 915	+ 2,1	+ 153 568	+ 5,8
Vereinigtes Königreich ...	6 484 637	12 822 433	11 866 647	+ 314 315	+ 5,1	+ 955 786	+ 8,1
dav.: Europa ohne EU	10 404 630	20 571 435	19 667 019	+ 126 380	+ 1,2	+ 904 416	+ 4,6
dar.: Norwegen	667 458	1 350 587	1 296 177	- 12 932	- 1,9	+ 54 410	+ 4,2
Russische Föderation ...	2 973 710	5 584 524	5 319 116	+ 92 740	+ 3,2	+ 265 408	+ 5,0
Schweiz	3 813 077	7 879 724	8 047 659	- 257 393	- 6,3	- 167 935	- 2,1
Türkei	1 777 777	3 555 126	2 970 054	+ 219 935	+ 14,1	+ 585 072	+ 19,7
Afrika	1 817 017	3 576 538	3 238 217	+ 159 915	+ 9,7	+ 338 321	+ 10,4
dar.: Südafrika	773 496	1 519 114	1 390 737	+ 77 558	+ 11,1	+ 128 377	+ 9,2
Amerika	10 384 770	20 522 739	20 351 270	+ 83 248	+ 0,8	+ 171 469	+ 0,8
dar.: NAFTA - Länder	8 480 711	16 779 432	16 694 647	+ 86 083	+ 1,0	+ 84 785	+ 0,5
dar.: Verein. Staaten ...	6 939 270	13 852 074	13 982 592	- 903	- 0,0	- 130 518	- 0,9
Brasilien	861 428	1 730 126	1 865 424	- 109 553	- 11,3	- 135 298	- 7,3
Asien	13 643 226	27 399 226	27 812 515	- 1 043 671	- 7,1	- 413 289	- 1,5
dar.: ASEAN - Länder	1 768 749	3 555 142	3 260 960	+ 113 558	+ 6,9	+ 294 182	+ 9,0
China	4 958 568	10 047 843	10 585 010	- 591 645	- 10,7	- 537 167	- 5,1
Indien	770 604	1 607 124	1 799 995	- 159 867	- 17,2	- 192 871	- 10,7
Japan	1 281 694	2 706 757	2 822 012	- 133 628	- 9,4	- 115 255	- 4,1
Australien und Ozeanien	780 944	1 536 486	1 716 648	- 115 910	- 12,9	- 180 162	- 10,5
dar.: Australien	691 799	1 363 316	1 505 814	- 80 549	- 10,4	- 142 498	- 9,5
Insgesamt ...	88 645 635	177 179 352	177 194 376	- 2 567 296	- 2,8	- 15 024	- 0,0

*) Außenhandelsergebnisse nach Ländern können über Genesis-Online abgerufen werden (Tabellen 51000-0003 jährlich, 51000-0004 monatlich bzw. Zeitreihen 51000BJ002 jährlich, 51000BM002 monatlich).

2.1 Werte nach Ländergruppen und ausgewählten Ländern *)

2.1.2 Einfuhr

Ländergruppe, Ursprungsland	2013		2012	Zu- (+) bzw. Abnahme (-)		Zu- (+) bzw. Abnahme (-)	
	Februar	Januar/Februar		gegenüber Februar 2012		gegenüber Januar/Februar 2012	
		in 1 000 Euro			in 1 000 Euro	%	in 1 000 Euro
Europa	51 156 559	102 730 499	103 666 908	- 2 455 003	- 4,6	- 936 409	- 0,9
dav.: EU - Länder	41 383 578	82 981 688	83 182 100	- 1 942 446	- 4,5	- 200 412	- 0,2
dav.: Eurozone	27 570 962	55 211 421	55 469 309	- 1 294 063	- 4,5	- 257 888	- 0,5
dav.: Belgien	3 154 103	6 245 199	6 250 126	- 141 408	- 4,3	- 4 927	- 0,1
Estland	35 243	71 751	88 235	- 14 061	- 28,5	- 16 484	- 18,7
Finnland	444 376	956 085	1 007 393	- 63 983	- 12,6	- 51 308	- 5,1
Frankreich	5 098 510	10 278 222	10 381 155	- 87 242	- 1,7	- 102 933	- 1,0
Griechenland	124 211	263 604	282 982	- 17 644	- 12,4	- 19 378	- 6,8
Irland	720 149	1 434 435	1 646 437	- 74 017	- 9,3	- 212 002	- 12,9
Italien	3 914 242	7 689 533	7 968 032	- 349 869	- 8,2	- 278 499	- 3,5
Luxemburg	239 877	463 846	487 703	+ 4 271	+ 1,8	- 23 857	- 4,9
Malta	24 314	53 002	52 353	- 3 072	- 11,2	+ 649	+ 1,2
Niederlande	6 970 609	14 348 292	14 036 469	- 342 537	- 4,7	+ 311 823	+ 2,2
Österreich	3 022 011	5 876 672	5 936 650	- 133 809	- 4,2	- 59 978	- 1,0
Portugal	419 928	823 756	800 483	+ 10 493	+ 2,6	+ 23 273	+ 2,9
Slowakei	991 451	1 898 807	1 831 828	+ 4 139	+ 0,4	+ 66 979	+ 3,7
Slowenien	383 091	757 809	765 794	- 14 365	- 3,6	- 7 985	- 1,0
Spanien	2 020 744	4 034 659	3 916 509	- 68 537	- 3,3	+ 118 150	+ 3,0
Zypern	8 103	15 749	17 160	- 2 422	- 23,0	- 1 411	- 8,2
dav.: Nicht - Eurozone	13 812 616	27 770 267	27 712 791	- 648 383	- 4,5	+ 57 476	+ 0,2
dav.: Bulgarien	239 331	468 810	358 123	+ 66 700	+ 38,6	+ 110 687	+ 30,9
Dänemark	990 825	1 916 584	1 919 236	- 52 553	- 5,0	- 2 652	- 0,1
Lettland	51 897	106 422	112 301	- 8 218	- 13,7	- 5 879	- 5,2
Litauen	132 243	271 833	291 669	- 5 605	- 4,1	- 19 836	- 6,8
Polen	2 815 638	5 616 566	5 327 987	+ 38 039	+ 1,4	+ 288 579	+ 5,4
Rumänien	754 484	1 456 354	1 533 990	- 116 351	- 13,4	- 77 636	- 5,1
Schweden	1 063 114	2 226 458	2 322 918	- 148 329	- 12,2	- 96 460	- 4,2
Tschech. Republik	2 610 201	5 149 415	5 401 419	- 170 874	- 6,1	- 252 004	- 4,7
Ungarn	1 553 258	3 029 900	3 128 420	- 92 889	- 5,6	- 98 520	- 3,1
Vereinigtes Königreich ...	3 601 625	7 527 925	7 316 728	- 158 303	- 4,2	+ 211 197	+ 2,9
dav.: Europa ohne EU	9 772 981	19 748 811	20 484 808	- 512 557	- 5,0	- 735 997	- 3,6
dar.: Norwegen	1 830 636	3 807 133	4 443 257	- 621 985	- 25,4	- 636 124	- 14,3
Russische Föderation ...	3 469 201	6 912 721	6 563 550	+ 477 497	+ 16,0	+ 349 171	+ 5,3
Schweiz	2 962 047	5 873 307	6 282 095	- 306 875	- 9,4	- 408 788	- 6,5
Türkei	971 142	2 038 967	2 048 988	- 6 719	- 0,7	- 10 021	- 0,5
Afrika	2 232 964	4 167 158	3 783 312	+ 287 138	+ 14,8	+ 383 846	+ 10,1
dar.: Südafrika	401 238	811 517	899 947	- 39 344	- 8,9	- 88 430	- 9,8
Amerika	5 599 179	12 036 918	12 434 453	- 711 678	- 11,3	- 397 535	- 3,2
dar.: NAFTA - Länder	4 252 047	9 130 586	9 104 094	- 433 758	- 9,3	+ 26 492	+ 0,3
dar.: Verein. Staaten ...	3 621 248	7 747 255	7 948 736	- 523 886	- 12,6	- 201 481	- 2,5
Brasilien	607 392	1 486 340	1 658 888	- 202 318	- 25,0	- 172 548	- 10,4
Asien	12 506 831	27 204 991	28 629 586	- 1 719 600	- 12,1	- 1 424 595	- 5,0
dar.: ASEAN - Länder	2 179 565	4 687 513	4 310 981	+ 18 225	+ 0,8	+ 376 532	+ 8,7
China	5 906 391	12 926 018	13 183 164	- 338 693	- 5,4	- 257 146	- 2,0
Indien	568 454	1 187 306	1 280 532	- 42 576	- 7,0	- 93 226	- 7,3
Japan	1 519 945	3 232 602	3 705 088	- 305 818	- 16,8	- 472 486	- 12,8
Australien und Ozeanien	343 666	614 142	627 385	+ 89 810	+ 35,4	- 13 243	- 2,1
dar.: Australien	291 655	514 324	494 564	+ 103 327	+ 54,9	+ 19 760	+ 4,0
Insgesamt ...	71 839 193	146 753 698	149 141 639	- 4 509 342	- 5,9	- 2 387 941	- 1,6

*) Außenhandelsergebnisse nach Ländern können über Genesis-Online abgerufen werden (Tabellen 51000-0003 jährlich, 51000-0004 monatlich bzw. Zeitreihen 51000BJ002 jährlich, 51000BM002 monatlich).

2.2 Werte nach Erdteilen und Ländern *)

2.2.1 Ausfuhr

Bestimmungsland	2013		2012	Zu- (+) bzw. Abnahme (-)		Zu- (+) bzw. Abnahme (-)			
	Februar	Januar/Februar		gegenüber Februar 2012		gegenüber Januar/Februar 2012			
	in 1 000 Euro			in 1 000 Euro	%	in 1 000 Euro	%		
Europa	61 894 154	124 014 801	123 976 128	-	1 713 033	-	2,7	+ 38 673	+ 0,0
Belgien	3 742 573	7 453 193	7 285 221	+	75 599	+	2,1	+ 167 972	+ 2,3
Bulgarien	193 846	386 136	402 330	-	27 852	-	12,6	- 16 194	- 4,0
Dänemark	1 224 289	2 437 133	2 390 610	-	50 426	-	4,0	+ 46 523	+ 1,9
Estland	125 669	242 129	227 556	+	7 335	+	6,2	+ 14 573	+ 6,4
Finnland	652 566	1 301 090	1 384 259	-	79 651	-	10,9	- 83 169	- 6,0
Frankreich	8 821 861	17 419 653	17 887 795	-	312 362	-	3,4	- 468 142	- 2,6
Griechenland	374 212	810 139	781 889	-	12 441	-	3,2	+ 28 250	+ 3,6
Irland	445 394	901 969	767 363	+	50 351	+	12,7	+ 134 606	+ 17,5
Italien	4 450 586	9 156 050	9 669 977	-	526 532	-	10,6	- 513 927	- 5,3
Lettland	99 092	208 728	258 055	-	35 451	-	26,3	- 49 327	- 19,1
Litauen	185 739	356 799	322 072	+	13 915	+	8,1	+ 34 727	+ 10,8
Luxemburg	419 746	900 604	925 267	-	48 198	-	10,3	- 24 663	- 2,7
Malta	29 061	55 498	48 497	+	3 594	+	14,1	+ 7 001	+ 14,4
Niederlande	5 905 003	11 933 622	11 837 493	+	86 297	+	1,5	+ 96 129	+ 0,8
Österreich	4 491 894	8 980 613	9 467 680	-	414 701	-	8,5	- 487 067	- 5,1
Polen	3 240 427	6 609 316	6 890 373	-	246 981	-	7,1	- 281 057	- 4,1
Portugal	486 126	1 020 545	1 074 426	-	43 286	-	8,2	- 53 881	- 5,0
Rumänien	692 884	1 402 038	1 412 512	-	18 413	-	2,6	- 10 474	- 0,7
Schweden	1 631 356	3 352 427	3 562 886	-	193 251	-	10,6	- 210 459	- 5,9
Slowakei	851 509	1 665 534	1 689 305	-	47 261	-	5,3	- 23 771	- 1,4
Slowenien	345 085	759 485	617 627	+	18 860	+	5,8	+ 141 858	+ 23,0
Spanien	2 610 766	5 315 498	5 570 191	-	210 065	-	7,4	- 254 693	- 4,6
Tschechische Republik	2 495 967	4 987 879	5 223 063	-	224 710	-	8,3	- 235 184	- 4,5
Ungarn	1 389 053	2 790 049	2 636 481	+	27 915	+	2,1	+ 153 568	+ 5,8
Vereinigtes Königreich	6 484 637	12 822 433	11 866 647	+	314 315	+	5,1	+ 955 786	+ 8,1
Zypern	100 183	174 806	109 534	+	53 987	+	116,9	+ 65 272	+ 59,6
Albanien	11 157	20 175	20 727	-	308	-	2,7	- 552	- 2,7
Andorra	2 391	4 567	7 289	-	245	-	9,3	- 2 722	- 37,3
Belarus	182 569	346 265	266 332	+	35 732	+	24,3	+ 79 933	+ 30,0
Bosnien und Herzegowina	55 732	111 442	112 073	-	3 060	-	5,2	- 631	- 0,6
Färöer	3 833	7 922	2 180	+	2 844	+	287,6	+ 5 742	+ 263,4
Gibraltar	1 579	2 487	4 362	-	390	-	19,8	- 1 875	- 43,0
Island	25 499	49 602	53 954	+	56	+	0,2	+ 4 352	+ 8,1
Kosovo	7 653	15 660	16 821	-	1 115	-	12,7	- 1 161	- 6,9
Kroatien	169 366	339 320	350 137	-	12 913	-	7,1	- 10 817	- 3,1
Liechtenstein	49 560	95 533	83 963	+	7 184	+	17,0	+ 11 570	+ 13,8
Ehemalige jugoslaw. Republik Mazedonien	35 143	77 980	67 959	+	1 351	+	4,0	+ 10 021	+ 14,7
Republik Moldau	28 770	49 607	46 913	+	2 503	+	9,5	+ 2 694	+ 5,7
Montenegro	5 251	9 838	7 657	+	1 260	+	31,6	+ 2 181	+ 28,5
Norwegen	667 458	1 350 587	1 296 177	-	12 932	-	1,9	+ 54 410	+ 4,2
Russische Föderation	2 973 710	5 584 524	5 319 116	+	92 740	+	3,2	+ 265 408	+ 5,0
San Marino	2 951	6 306	4 572	+	654	+	28,5	+ 1 734	+ 37,9
Schweiz	3 813 077	7 879 724	8 047 659	-	257 393	-	6,3	- 167 935	- 2,1
Serbien	123 162	227 131	221 009	+	6 879	+	5,9	+ 6 122	+ 2,8
Türkei	1 777 777	3 555 126	2 970 054	+	219 935	+	14,1	+ 585 072	+ 19,7
Ukraine	467 920	837 386	767 847	+	43 589	+	10,3	+ 69 539	+ 9,1
Vatikanstadt	72	253	218	+	9	+	14,3	+ 35	+ 16,1
Afrika	1 817 017	3 576 538	3 238 217	+	159 915	+	9,7	+ 338 321	+ 10,4
Ägypten	210 735	416 285	386 647	-	11 686	-	5,3	+ 29 638	+ 7,7
Algerien	154 412	291 767	261 511	+	25 600	+	19,9	+ 30 256	+ 11,6
Angola	18 791	38 305	42 963	-	9 866	-	34,4	- 4 658	- 10,8
Äquatorialguinea	2 089	4 166	5 047	-	1 607	-	43,5	- 881	- 17,5
Äthiopien	10 132	23 669	18 606	-	801	-	7,3	+ 5 063	+ 27,2
Benin	8 284	13 555	11 912	+	1 839	+	28,5	+ 1 643	+ 13,8
Botsuana	2 143	4 828	6 186	-	2 305	-	51,8	- 1 358	- 22,0
Britisches Territorium im Indischen Ozean	-	-	-	-	-	-	-	-	-
Burkina Faso	2 347	5 945	9 116	-	2 787	-	54,3	- 3 171	- 34,8
Burundi	994	2 719	2 029	-	464	-	31,8	+ 690	+ 34,0
Ceuta	406	895	1 488	-	150	-	27,0	- 593	- 39,9
Cote d'Ivoire	9 867	19 697	20 834	-	769	-	7,2	- 1 137	- 5,5
Dschibuti	1 398	2 184	672	+	1 104	+	375,5	+ 1 512	+ 225,0
Eritrea	221	8 198	2 112	-	1 327	-	85,7	+ 6 086	+ 288,2
Gabun	6 657	11 509	14 852	-	2 172	-	24,6	- 3 343	- 22,5
Gambia	551	1 093	1 353	+	117	+	27,0	- 260	- 19,2
Ghana	21 098	41 257	50 501	-	283	-	1,3	- 9 244	- 18,3
Guinea	1 977	3 952	3 187	+	552	+	38,7	+ 765	+ 24,0
Guinea-Bissau	69	325	191	-	17	-	19,8	+ 134	+ 70,2
Kamerun	11 086	28 265	15 242	+	3 785	+	51,8	+ 13 023	+ 85,4
Kap Verde	367	2 091	916	-	48	-	11,6	+ 1 175	+ 128,3
Kenia	18 338	41 388	45 633	-	13 635	-	42,6	- 4 245	- 9,3

2.2 Werte nach Erdteilen und Ländern *)

2.2.1 Ausfuhr

Bestimmungsland	2013		2012	Zu- (+) bzw. Abnahme (-)		Zu- (+) bzw. Abnahme (-)	
	Februar	Januar/Februar		gegenüber Februar 2012		gegenüber Januar/Februar 2012	
	in 1 000 Euro			in 1 000 Euro	%	in 1 000 Euro	%
Komoren	205	330	429 -	61 -	22,9 -	99 -	23,1
Demokratische Republik Kongo	7 489	14 387	11 360 +	3 069 +	69,4 +	3 027 +	26,6
Republik Kongo	5 117	8 389	10 772 -	2 135 -	29,4 -	2 383 -	22,1
Lesotho	77	180	337 -	9 -	10,5 -	157 -	46,6
Liberia	2 236	4 506	27 952 +	1 056 +	89,5 -	23 446 -	83,9
Libysch-Arabische Dschamahirija	95 963	198 047	94 981 +	57 950 +	152,4 +	103 066 +	108,5
Madagaskar	2 739	5 064	4 512 -	356 -	11,5 +	552 +	12,2
Malawi	1 265	4 937	984 +	865 +	216,3 +	3 953 +	401,7
Mali	11 193	18 140	12 093 +	2 550 +	29,5 +	6 047 +	50,0
Marokko	123 509	238 993	224 242 +	8 463 +	7,4 +	14 751 +	6,6
Mauretanien	3 513	12 261	15 257 -	3 906 -	52,6 -	2 996 -	19,6
Mauritius	7 153	13 694	14 711 -	1 262 -	15,0 -	1 017 -	6,9
Mayotte	119	566	498 -	45 -	27,4 +	68 +	13,7
Melilla	553	1 229	1 229 -	324 -	36,9 +	0 +	0,0
Mosambik	3 378	8 099	5 816 -	36 -	1,1 +	2 283 +	39,3
Namibia	33 395	38 738	10 617 +	29 863	x +	28 121 +	264,9
Niger	1 463	4 964	8 721 -	169 -	10,4 -	3 757 -	43,1
Nigeria	89 525	169 113	164 845 +	9 923 +	12,5 +	4 268 +	2,6
Ruanda	2 603	7 525	5 220 +	728 +	38,8 +	2 305 +	44,2
Sambia	15 038	22 352	7 995 +	12 941	x +	14 357 +	179,6
Sao Tome und Príncipe	442	584	51 +	395	x +	533	x
Senegal	5 878	11 065	8 890 +	1 420 +	31,9 +	2 175 +	24,5
Seychellen	1 102	2 035	1 827 +	341 +	44,8 +	208 +	11,4
Sierra Leone	2 152	3 830	3 003 +	526 +	32,3 +	827 +	27,5
Simbabwe	2 252	4 286	16 471 -	10 002 -	81,6 -	12 185 -	74,0
Somalia	464	633	106 +	430	x +	527	x
St. Helena	-	1	-	-	-	1	x
Südafrika	773 496	1 519 114	1 390 737 +	77 558 +	11,1 +	128 377 +	9,2
Sudan	13 251	21 958	37 428 -	12 503 -	48,5 -	15 470 -	41,3
Südsudan	806	1 047	- +	806	x +	1 047	x
Swasiland	167	1 036	166 +	78 +	87,6 +	870	x
Vereinigte Republik Tansania	10 156	24 551	27 536 -	7 340 -	42,0 -	2 985 -	10,8
Togo	2 685	6 042	8 214 -	1 813 -	40,3 -	2 172 -	26,4
Tschad	1 146	1 960	3 091 +	356 +	45,1 -	1 131 -	36,6
Tunesien	110 046	231 911	203 046 +	9 733 +	9,7 +	28 865 +	14,2
Uganda	4 316	12 585	13 581 -	4 055 -	48,4 -	996 -	7,3
Westсахara	-	8	-	-	-	8	x
Zentralafrikanische Republik	163	285	501 -	200 -	55,1 -	216 -	43,1
Amerika	10 384 770	20 522 739	20 351 270 +	83 248 +	0,8 +	171 469 +	0,8
Amerikanische Jungferninseln	273	308	38 +	236	x +	270	x
Anguilla	-	3	410 -	28	x -	407	99,3
Antigua und Barbuda	14 280	14 845	389 +	14 126	x +	14 456	x
Argentinien	218 329	431 727	426 868 +	35 892 +	19,7 +	4 859 +	1,1
Aruba	458	1 206	952 -	53 -	10,4 +	254 +	26,7
Bahamas	15 298	16 246	41 652 -	18 568 -	54,8 -	25 406 -	61,0
Barbados	944	2 144	2 111 -	73 -	7,2 +	33 +	1,6
Belize	4 830	5 610	2 592 +	3 916 +	428,4 +	3 018 +	116,4
Bermuda	391	756	331 +	201 +	105,8 +	425 +	128,4
Bolivien	8 255	19 100	11 352 +	1 925 +	30,4 +	7 748 +	68,3
Bonaire, Saba, St. Eustatius	9	49	- +	9	x +	49	x
Brasilien	861 428	1 730 126	1 865 424 -	109 553 -	11,3 -	135 298 -	7,3
Britische Jungferninseln	5 456	6 074	51 331 -	44 997 -	89,2 -	45 257 -	88,2
Chile	228 128	498 001	330 506 +	59 215 +	35,1 +	167 495 +	50,7
Costa Rica	16 039	29 063	29 397 +	2 620 +	19,5 -	334 -	1,1
Curacao	1 289	5 414	- +	1 289	x +	5 414	x
Dominica	42	112	104 -	31 -	42,5 +	8 +	7,7
Dominikanische Republik	16 378	30 251	28 290 -	90 -	0,5 +	1 961 +	6,9
Ecuador	34 354	67 407	83 785 +	531 +	1,6 -	16 378 -	19,5
El Salvador	5 785	11 486	11 544 +	1 556 +	36,8 -	58 -	0,5
Falklandinseln	2	2	215 -	180 -	98,9 -	213 -	99,1
Grenada	41	107	303 -	79 -	65,8 -	196 -	64,7
Grönland	419	566	327 +	218 +	108,5 +	239 +	73,1
Guatemala	15 261	31 904	29 738 -	302 -	1,9 +	2 166 +	7,3
Guyana	677	3 140	1 205 -	283 -	29,5 +	1 935 +	160,6
Haiti	1 904	2 908	1 486 +	975 +	105,0 +	1 422 +	95,7
Honduras	12 615	20 979	21 316 -	123 -	1,0 -	337 -	1,6
Jamaika	3 365	6 209	5 576 -	58 -	1,7 +	633 +	11,4
Kaimaninseln	119 363	120 394	1 077 +	118 652	x +	119 317	x
Kanada	753 399	1 400 286	1 364 139 +	16 902 +	2,3 +	36 147 +	2,6
Kolumbien	106 446	250 357	214 288 -	10 678 -	9,1 +	36 069 +	16,8
Kuba	12 375	20 389	27 254 -	3 845 -	23,7 -	6 865 -	25,2

2.2 Werte nach Erdteilen und Ländern *)

2.2.1 Ausfuhr

Bestimmungsland	2013		2012	Zu- (+) bzw. Abnahme (-)		Zu- (+) bzw. Abnahme (-)	
	Februar	Januar/Februar		gegenüber Februar 2012		gegenüber Januar/Februar 2012	
	in 1 000 Euro			in 1 000 Euro	%	in 1 000 Euro	%
Mexiko	788 042	1 527 072	1 347 916 +	70 084 +	9,8 +	179 156 +	13,3
Montserrat	10	15	6 +	8	x +	9 +	150,0
Nicaragua	1 802	5 137	4 632 -	1 120 -	38,3 +	505 +	10,9
Niederländische Antillen	-	-	4 819 -	2 654	x -	4 819	x
Panama	30 002	71 507	47 460 +	8 473 +	39,4 +	24 047 +	50,7
Paraguay	10 372	17 426	20 752 -	332 -	3,1 -	3 326 -	16,0
Peru	76 778	147 980	178 507 -	38 277 -	33,3 -	30 527 -	17,1
St. Barthelemy	10	14	- +	10	x +	14	x
St. Kitts und Nevis	115	187	2 355 -	44 -	27,7 -	2 168 -	92,1
St. Lucia	291	623	260 +	146 +	100,7 +	363 +	139,6
St. Martin	401	726	- +	401	x +	726	x
St. Pierre und Miquelon	9	11	5 +	7	35,0 +	6 +	120,0
St. Vincent und die Grenadinen	59	209	146 -	80 -	57,6 +	63 +	43,2
Suriname	4 419	5 937	3 711 +	1 834 +	70,9 +	2 226 +	60,0
Trinidad und Tobago	5 771	15 825	17 323 -	4 274 -	42,5 -	1 498 -	8,6
Turks- und Caicosinseln	166	174	74 +	104 +	167,7 +	100 +	135,1
Uruguay	24 773	46 918	68 950 -	12 719 -	33,9 -	22 032 -	32,0
Venezuela	44 647	103 735	117 762 -	6 738 -	13,1 -	14 027 -	11,9
Vereinigte Staaten	6 939 270	13 852 074	13 982 592 -	903 -	0,0 -	130 518 -	0,9
Asien	13 643 226	27 399 226	27 812 515 -	1 043 671 -	7,1 -	413 289 -	1,5
Afghanistan	10 770	35 691	51 465 -	15 597 -	59,2 -	15 774 -	30,6
Armenien	9381	17686	15483 +	457 +	5,1 +	2 203 +	14,2
Aserbaidsschan	61 110	111 893	116 467 -	6 977 -	10,2 -	4 574 -	3,9
Bahrain	22 537	55 524	54 996 -	5 097 -	18,4 +	528 +	1,0
Bangladesch	32 097	73 309	51 520 +	2 575 +	8,7 +	21 789 +	42,3
Besetzte palästinensische Gebiete	4 287	9 435	5 787 +	392 +	10,1 +	3 648 +	63,0
Bhutan	169	254	294 -	21 -	11,1 -	40 -	13,6
Brunei Darussalam	5 783	8 932	4 815 +	3 652 +	171,4 +	4 117 +	85,5
Volksrepublik China	4 958 568	10 047 843	10 585 010 -	591 645 -	10,7 -	537 167 -	5,1
Georgien	24 382	48 305	54 771 -	6 659 -	21,5 -	6 466 -	11,8
Hongkong	406 230	889 045	912 448 -	99 683 -	19,7 -	23 403 -	2,6
Indien	770 604	1 607 124	1 799 995 -	159 867 -	17,2 -	192 871 -	10,7
Indonesien	269 859	556 951	413 797 +	35 852 +	15,3 +	143 154 +	34,6
Irak	95 469	227 084	139 796 +	37 386 +	64,4 +	87 288 +	62,4
Islamische Republik Iran	202 266	352 216	398 225 +	4 085 +	2,1 -	46 009 -	11,6
Israel	293 709	543 589	651 596 -	72 442 -	19,8 -	108 007 -	16,6
Japan	1 281 694	2 706 757	2 822 012 -	133 628 -	9,4 -	115 255 -	4,1
Jemen	11 193	22 278	19 300 -	1 017 -	8,3 +	2 978 +	15,4
Jordanien	52 050	108 488	139 190 -	23 890 -	31,5 -	30 702 -	22,1
Kambodscha	4 073	8 756	4 341 +	1 328 +	48,4 +	4 415 +	101,7
Kasachstan	129 080	249 204	205 354 +	14 209 +	12,4 +	43 850 +	21,4
Katar	89 585	199 720	148 137 +	22 527 +	33,6 +	51 583 +	34,8
Kirgisische Republik	10 476	16 625	15 021 +	1 077 +	11,5 +	1 604 +	10,7
Demokratische Volksrepublik Korea	509	710	1 749 -	725 -	58,8 -	1 039 -	59,4
Republik Korea	1 087 852	2 156 508	2 071 839 -	69 815 -	6,0 +	84 669 +	4,1
Kuwait	109 624	213 218	217 293 -	26 016 -	19,2 -	4 075 -	1,9
Demokratische Volksrepublik Laos	1 007	3 715	2 220 -	116 -	10,3 +	1 495 +	67,3
Libanon	75 171	129 638	147 014 +	17 776 +	31,0 -	17 376 -	11,8
Macau	57 048	59 523	8 689 +	52 706	x +	50 834	x
Malaysia	426 367	804 509	831 264 -	19 299 -	4,3 -	26 755 -	3,2
Malediven	1 497	2 521	8 554 +	241 +	19,2 -	6 033 -	70,5
Mongolei	8 594	20 017	23 647 -	3 698 -	30,1 -	3 630 -	15,4
Myanmar	8 172	32 268	12 554 +	2 424 +	42,2 +	19 714 +	157,0
Nepal	952	1 953	4 927 -	646 -	40,4 -	2 974 -	60,4
Oman	48 549	164 687	81 291 +	5 398 +	12,5 +	83 396 +	102,6
Pakistan	70 253	132 072	156 071 -	12 442 -	15,0 -	23 999 -	15,4
Philippinen	103 123	209 612	244 429 +	19 228 +	22,9 -	34 817 -	14,2
Saudi-Arabien	783 682	1 440 505	1 294 386 +	87 648 +	12,6 +	146 119 +	11,3
Singapur	468 383	968 817	1 054 193 -	59 832 -	11,3 -	85 376 -	8,1
Sri Lanka	25 629	43 905	30 495 +	9 795 +	61,9 +	13 410 +	44,0
Arabische Republik Syrien	6 740	11 138	49 112 -	17 748 -	72,5 -	37 974 -	77,3
Tadschikistan	4 282	5 156	5 528 +	860 +	25,1 -	372 -	6,7
Taiwan	467 600	939 812	907 611 -	1 423 -	0,3 +	32 201 +	3,5
Thailand	326 927	656 007	508 044 +	76 158 +	30,4 +	147 963 +	29,1
Timor-Leste	4	24	80 -	64 -	94,1 -	56 -	70,0
Turkmenistan	20 211	38 374	35 965 -	1 663 -	7,6 +	2 409 +	6,7
Usbekistan	44 778	72 319	45 503 +	19 094 +	74,3 +	26 816 +	58,9
Vereinigte Arabische Emirate	595 845	1 089 934	1 274 934 -	182 692 -	23,5 -	185 000 -	14,5
Vietnam	155 055	305 575	185 303 +	54 163 +	53,7 +	120 272 +	64,9
Australien und Ozeanien	780 944	1 536 486	1 716 648 -	115 910 -	12,9 -	180 162 -	10,5
Amerikanische Überseeinseln, kleinere	3	165	29 584 -	29 418	x -	29 419	99,4

2.2 Werte nach Erdteilen und Ländern *)

2.2.1 Ausfuhr

Bestimmungsland	2013		2012	Zu- (+) bzw. Abnahme (-)		Zu- (+) bzw. Abnahme (-)	
	Februar	Januar/Februar		gegenüber Februar 2012		gegenüber Januar/Februar 2012	
	in 1 000 Euro			in 1 000 Euro	%	in 1 000 Euro	%
Amerikanisch-Samoa	5	9	1 +	5	x +	8	x
Antarktis	-	211	221	-	-	10 -	4,5
Australien	691 799	1 363 316	1 505 814 -	80 549 -	10,4 -	142 498 -	9,5
Bouvetinsel	7	7	- +	7	x +	7	x
Cookinseln	4	4	- +	4	x +	4	x
Fidschi	367	870	893 +	103 +	39,0 -	23 -	2,6
Französische Südgebiete	298	541	809 -	231 -	43,7 -	268 -	33,1
Französisch-Polynesien	1 181	2 923	3 278 -	382 -	24,4 -	355 -	10,8
Guam	158	269	515 -	169 -	51,7 -	246 -	47,8
Heard und McDonaldinseln	-	-	-	-	-	-	-
Kiribati	29	29	- +	29	x +	29	x
Kokosinseln (Keelinginseln)	-	-	-	-	-	-	-
Marshallinseln	4 273	4 738	40 170 -	16 336 -	79,3 -	35 432 -	88,2
Föderierte Staaten von Mikronesien	21	21	- +	21	x +	21	x
Nauru	-	-	-	-	-	-	-
Neukaledonien	3 091	6 112	4 994 +	534 +	20,9 +	1 118 +	22,4
Neuseeland	77 750	150 105	127 000 +	10 566 +	15,7 +	23 105 +	18,2
Niue	-	-	-	-	-	-	-
Nördliche Marianen	6	18	360 +	6	x -	342 -	95,0
Norfolkinsel	-	-	4 -	4	x -	4	x
Palau	-	-	-	-	-	-	-
Papua-Neuguinea	1 823	6 922	2 600 +	35 +	2,0 +	4 322 +	166,2
Pitcairinseln	-	-	-	-	-	-	-
Salomonen	21	31	245 -	141 -	87,0 -	214 -	87,3
Samoa	5	22	32 -	1 -	16,7 -	10 -	31,3
Südgeorgien und die Südlichen Sandwichinseln	-	11	-	-	- +	11	x
Tokelau	7	9	6 +	7	x +	3 +	50,0
Tonga	-	49	-	-	- +	49	x
Tuvalu	-	-	-	-	-	-	-
Vanuatu	61	69	72 -	8 -	11,6 -	3 -	4,2
Wallis und Futuna	35	35	50 +	12 +	52,2 -	15 -	30,0
Weihnachtsinsel	-	-	-	-	-	-	-
Verschiedenes	125 528	129 564	99 607 +	62 155 +	98,1 +	29 957 +	30,1
Schiffs- und Luftfahrzeugbedarf	125 513	129 549	99 607 +	62 140 +	98,1 +	29 942 +	30,1
Hohe See	-	-	-	-	-	-	-
Insgesamt ...	88 645 635	177 179 352	177 194 376 -	2 567 296 -	2,8 -	15 024 -	0,0

*) Außenhandelsergebnisse nach Ländern können über Genesis-Online abgerufen werden (Tabellen 51000-0003 jährlich, 51000-0004 monatlich bzw. Zeitreihen 51000BJ002 jährlich, 51000BM002 monatlich).

2.2 Werte nach Erdteilen und Ländern *)

2.2.2 Einfuhr

Ursprungsland	2013		2012		Zu- (+) bzw. Abnahme (-)		Zu- (+) bzw. Abnahme (-)				
	Februar	Januar/Februar	gegenüber		gegenüber		gegenüber				
	in 1 000 Euro		in 1 000 Euro		%		%				
Europa	51 156 559	102 730 499	103 666 908	-	2 455 003	-	4,6	-	936 409	-	0,9
Belgien	3 154 103	6 245 199	6 250 126	-	141 408	-	4,3	-	4 927	-	0,1
Bulgarien	239 331	468 810	358 123	+	66 700	+	38,6	+	110 687	+	30,9
Dänemark	990 825	1 916 584	1 919 236	-	52 553	-	5,0	-	2 652	-	0,1
Estland	35 243	71 751	88 235	-	14 061	-	28,5	-	16 484	-	18,7
Finnland	444 376	956 085	1 007 393	-	63 983	-	12,6	-	51 308	-	5,1
Frankreich	5 098 510	10 278 222	10 381 155	-	87 242	-	1,7	-	102 933	-	1,0
Griechenland	124 211	263 604	282 982	-	17 644	-	12,4	-	19 378	-	6,8
Irland	720 149	1 434 435	1 646 437	-	74 017	-	9,3	-	212 002	-	12,9
Italien	3 914 242	7 689 533	7 968 032	-	349 869	-	8,2	-	278 499	-	3,5
Lettland	51 897	106 422	112 301	-	8 218	-	13,7	-	5 879	-	5,2
Litauen	132 243	271 833	291 669	-	5 605	-	4,1	-	19 836	-	6,8
Luxemburg	239 877	463 846	487 703	+	4 271	+	1,8	-	23 857	-	4,9
Malta	24 314	53 002	52 353	-	3 072	-	11,2	+	649	+	1,2
Niederlande	6 970 609	14 348 292	14 036 469	-	342 537	-	4,7	+	311 823	+	2,2
Österreich	3 022 011	5 876 672	5 936 650	-	133 809	-	4,2	-	59 978	-	1,0
Polen	2 815 638	5 616 566	5 327 987	+	38 039	+	1,4	+	288 579	+	5,4
Portugal	419 928	823 756	800 483	+	10 493	+	2,6	+	23 273	+	2,9
Rumänien	754 484	1 456 354	1 533 990	-	116 351	-	13,4	-	77 636	-	5,1
Schweden	1 063 114	2 226 458	2 322 918	-	148 329	-	12,2	-	96 460	-	4,2
Slowakei	991 451	1 898 807	1 831 828	+	4 139	+	0,4	+	66 979	+	3,7
Slowenien	383 091	757 809	765 794	-	14 365	-	3,6	-	7 985	-	1,0
Spanien	2 020 744	4 034 659	3 916 509	-	168 537	-	3,3	+	118 150	+	3,0
Tschechische Republik	2 610 201	5 149 415	5 401 419	-	170 874	-	6,1	-	252 004	-	4,7
Ungarn	1 553 258	3 029 900	3 128 420	-	92 889	-	5,6	-	98 520	-	3,1
Vereinigtes Königreich	3 601 625	7 527 925	7 316 728	-	158 303	-	4,2	+	211 197	+	2,9
Zypern	8 103	15 749	17 160	-	2 422	-	23,0	-	1 411	-	8,2
Albanien	3 723	7 713	16 026	+	693	+	22,9	-	8 313	-	51,9
Andorra	197	279	52	+	179	x	x	+	227	x	x
Belarus	30 218	71 124	156 896	-	48 642	-	61,7	-	85 772	-	54,7
Bosnien und Herzegowina	40 810	83 973	78 699	+	2 199	+	5,7	+	5 274	+	6,7
Färöer	476	1 144	2 129	-	680	-	58,8	-	985	-	46,3
Gibraltar	16	23	3	+	15	x	x	+	20	x	x
Island	34 849	82 613	93 350	-	16 643	-	32,3	-	10 737	-	11,5
Kosovo	1 283	2 231	1 569	+	692	+	117,1	+	662	+	42,2
Kroatien	70 768	145 747	135 137	+	1 576	+	2,3	+	10 610	+	7,9
Liechtenstein	30 660	67 324	73 057	-	5 504	-	15,2	-	5 733	-	7,8
Ehemalige jugoslaw. Republik Mazedonien	97 772	202 501	163 821	+	13 360	+	15,8	+	38 680	+	23,6
Republik Moldau	8 419	16 584	16 647	-	586	-	6,5	-	63	-	0,4
Montenegro	2 251	7 708	2 496	+	1 124	+	99,7	+	5 212	+	208,8
Norwegen	1 830 636	3 807 133	4 443 257	-	621 985	-	25,4	-	636 124	-	14,3
Russische Föderation	3 469 201	6 912 721	6 563 550	+	477 497	+	16,0	+	349 171	+	5,3
San Marino	793	1 270	940	+	355	+	81,1	+	330	+	35,1
Schweiz	2 962 047	5 873 307	6 282 095	-	306 875	-	9,4	-	408 788	-	6,5
Serbien	85 830	170 267	138 979	+	13 630	+	18,9	+	31 288	+	22,5
Türkei	971 142	2 038 967	2 048 988	-	6 719	-	0,7	-	10 021	-	0,5
Ukraine	131 860	255 692	266 964	-	16 161	-	10,9	-	11 272	-	4,2
Vatikanstadt	30	490	153	-	82	-	73,2	+	337	+	220,3
Afrika	2 232 964	4 167 158	3 783 312	+	287 138	+	14,8	+	383 846	+	10,1
Ägypten	169 076	307 987	248 122	+	46 649	+	38,1	+	59 865	+	24,1
Algerien	152 018	302 730	303 164	-	42 609	-	21,9	-	434	-	0,1
Angola	23	30 328	3 343	-	80	-	77,7	+	26 985	x	x
Äquatorialguinea	14 167	18 904	420	+	14 136	x	x	+	18 484	x	x
Äthiopien	11 957	30 500	15 317	+	4 015	+	50,6	+	15 183	+	99,1
Benin	313	385	83	+	264	x	x	+	302	x	x
Botsuana	2	85	51	+	0	+	0,0	+	34	+	66,7
Britisches Territorium im Indischen Ozean	-	-	-	-	-	-	-	-	-	-	-
Burkina Faso	160	274	1 050	-	535	-	77,0	-	776	-	73,9
Burundi	895	2 884	3 756	-	608	-	40,5	-	872	-	23,2
Ceuta	82	290	331	+	29	+	54,7	-	41	-	12,4
Cote d'Ivoire	82 130	158 052	225 145	+	9 021	+	12,3	-	67 093	-	29,8
Dschibuti	0	1	1	+	0	x	x	+	0	+	0,0
Eritrea	5	12	26	+	5	x	x	-	14	-	53,8
Gabun	9 906	19 715	20 897	+	943	+	10,5	-	1 182	-	5,7
Gambia	45	111	11	+	34	x	x	+	100	x	x
Ghana	12 871	27 986	34 180	-	6 667	-	34,1	-	6 194	-	18,1
Guinea	3 496	9 656	16 366	-	5 640	-	61,7	-	6 710	-	41,0
Guinea-Bissau	-	-	-	-	-	-	-	-	-	-	-
Kamerun	2 513	7 745	15 091	-	3 138	-	55,5	-	7 346	-	48,7
Kap Verde	114	229	145	+	5	+	4,6	+	84	+	57,9
Kenia	11 777	21 805	15 218	+	4 057	+	52,6	+	6 587	+	43,3

2.2 Werte nach Erdteilen und Ländern *)

2.2.2 Einfuhr

Ursprungsland	2013		2012		Zu- (+) bzw. Abnahme (-)		Zu- (+) bzw. Abnahme (-)	
	Februar	Januar/Februar	gegenüber		gegenüber			
			Februar 2012		Januar/Februar 2012			
	in 1 000 Euro		in 1 000 Euro	%	in 1 000 Euro	%		
Komoren	4	263	507 -	219	- 98,2 -	244	- 48,1	
Demokratische Republik Kongo	11 360	24 048	1 174 +	10 702	x +	22 874	x	
Republik Kongo	548	1 674	27 330 -	8 583	- 94,0 -	25 656	- 93,9	
Lesotho	86	127	0 +	86	- +	127	-	
Liberia	1 519	3 555	1 964 +	284	+ 23,0 +	1 591	+ 81,0	
Libysch-Arabische Dschamahirija	644 726	1 121 646	602 874 +	291 387	+ 82,5 +	518 772	+ 86,0	
Madagaskar	4 556	15 642	11 991 -	556	- 10,9 +	3 651	+ 30,4	
Malawi	4 157	9 345	15 291 -	2 732	- 39,7 -	5 946	- 38,9	
Mali	19	73	810 -	486	- 96,2 -	737	- 91,0	
Marokko	70 406	153 735	137 829 -	2 742	- 3,7 +	15 906	+ 11,5	
Mauretanien	8 861	27 146	30 023 -	9 535	- 51,8 -	2 877	- 9,6	
Mauritius	2 621	5 383	5 168 +	506	+ 23,9 +	215	+ 4,2	
Mayotte	-	-	-	-	-	-	-	
Melilla	-	3	-	-	- +	3	x	
Mosambik	55 868	63 364	15 329 +	49 511	x +	48 035	x	
Namibia	9 428	21 878	13 913 +	6 112	+ 184,3 +	7 965	+ 57,2	
Niger	19	21	43 +	13	+ 216,7 -	22	- 51,2	
Nigeria	412 119	658 557	813 766 -	24 301	- 5,6 -	155 209	- 19,1	
Ruanda	905	1 578	1 755 +	374	+ 70,4 -	177	- 10,1	
Sambia	1 751	4 766	3 266 -	51	- 2,8 +	1 500	+ 45,9	
Sao Tome und Principe	8	44	0 +	8	x +	44	x	
Senegal	1 022	1 575	838 +	486	+ 90,7 +	737	+ 87,9	
Seychellen	124	910	449 -	306	- 71,2 +	461	+ 102,7	
Sierra Leone	792	2 702	1 812 -	609	- 43,5 +	890	+ 49,1	
Simbabwe	1 675	5 802	11 032 -	3 856	- 69,7 -	5 230	- 47,4	
Somalia	0	65	73 -	73	x -	8	- 11,0	
St. Helena	-	-	-	-	-	-	-	
Südafrika	401 238	811 517	899 947 -	39 344	- 8,9 -	88 430	- 9,8	
Sudan	1 639	2 960	1 534 +	940	+ 134,5 +	1 426	+ 93,0	
Südsudan	0	0	- +	0	x +	0	x	
Swasiland	1 040	2 184	1 516 -	60	- 5,5 +	668	+ 44,1	
Vereinigte Republik Tansania	6 972	16 272	19 333 -	183	- 2,6 -	3 061	- 15,8	
Togo	2 321	5 460	5 749 -	214	- 8,4 -	289	- 5,0	
Tschad	75	161	27 +	51	x +	134	x	
Tunesien	106 924	247 314	234 983 +	3 505	+ 3,4 +	12 331	+ 5,2	
Uganda	8 533	17 458	20 163 -	2 941	- 25,6 -	2 705	- 13,4	
Westsahara	-	-	-	-	-	-	-	
Zentralafrikanische Republik	98	251	106 +	83	x +	145	+ 136,8	
Amerika	5 599 179	12 036 918	12 434 453 -	711 678	- 11,3 -	397 535	- 3,2	
Amerikanische Jungferninseln	29	37	8 +	21	x +	29	+ 362,5	
Anguilla	66	80	115 +	16	+ 32,0 -	35	- 30,4	
Antigua und Barbuda	53	64	639 -	569	- 91,5 -	575	- 90,0	
Argentinien	83 204	191 765	299 707 -	65 959	- 44,2 -	107 942	- 36,0	
Aruba	0	4	20 -	6	x -	16	- 80,0	
Bahamas	251	304	35 +	236	x +	269	x	
Barbados	129	349	533 +	9	+ 7,5 -	184	- 34,5	
Belize	18	118	167 -	149	- 89,2 -	49	- 29,3	
Bermuda	21	45	130 -	74	- 77,9 -	85	- 65,4	
Bolivien	2 916	22 861	13 648 +	302	+ 11,6 +	9 213	+ 67,5	
Bonaire, Saba, St. Eustatius	6	38	- +	6	x +	38	x	
Brasilien	607 392	1 486 340	1 658 888 -	202 318	- 25,0 -	172 548	- 10,4	
Britische Jungferninseln	31	151	- +	31	x +	151	x	
Chile	118 675	236 821	288 966 -	33 022	- 21,8 -	52 145	- 18,0	
Costa Rica	41 049	74 112	74 710 +	155	+ 0,4 -	598	- 0,8	
Curacao	22	114	- +	22	x +	114	x	
Dominica	2	2	44 +	2	x -	42	- 95,5	
Dominikanische Republik	10 876	21 778	19 443 +	718	+ 7,1 +	2 335	+ 12,0	
Ecuador	40 205	79 323	83 438 -	4 100	- 9,3 -	4 115	- 4,9	
El Salvador	7 650	14 327	19 487 -	5 927	- 43,7 -	5 160	- 26,5	
Falklandinseln	0	0	511 -	511	x -	511	x	
Grenada	577	1 369	1 171 +	137	+ 31,1 +	198	+ 16,9	
Grönland	1 473	2 541	3 724 -	1 246	- 45,8 -	1 183	- 31,8	
Guatemala	5 900	12 138	15 977 -	512	- 8,0 -	3 839	- 24,0	
Guyana	228	1 278	2 756 -	398	- 63,6 -	1 478	- 53,6	
Haiti	170	545	663 -	401	- 70,2 -	118	- 17,8	
Honduras	41 144	64 092	69 703 +	704	+ 1,7 -	5 611	- 8,0	
Jamaika	3 070	18 675	6 948 -	3 724	- 54,8 +	11 727	+ 168,8	
Kaimaninseln	27	63	173 +	25	x -	110	- 63,6	
Kanada	310 016	712 819	657 866 +	11 184	+ 3,7 +	54 953	+ 8,4	
Kolumbien	84 623	177 822	223 569 -	16 792	- 16,6 -	45 747	- 20,5	
Kuba	4 862	8 928	6 128 +	1 368	+ 39,2 +	2 800	+ 45,7	

2.2 Werte nach Erdteilen und Ländern *)

2.2.2 Einfuhr

Ursprungsland	2013		2012		Zu- (+) bzw. Abnahme (-)		Zu- (+) bzw. Abnahme (-)				
	Februar	Januar/Februar	gegenüber		gegenüber		gegenüber				
	in 1 000 Euro		in 1 000 Euro	%	in 1 000 Euro	%	in 1 000 Euro	%			
Mexiko	320 783	670 512	497 492	+	78 944	+	32,6	+	173 020	+	34,8
Montserrat	-	-	3	-	-	-	-	-	3	-	x
Nicaragua	2 442	3 843	5 751	-	55	-	2,2	-	1 908	-	33,2
Niederländische Antillen	-	-	137	-	40	-	x	-	137	-	x
Panama	4 296	5 977	3 917	+	2 726	+	173,6	+	2 060	+	52,6
Paraguay	2 946	5 151	65 190	-	16 266	-	84,7	-	60 039	-	92,1
Peru	72 125	206 848	330 792	-	104 666	-	59,2	-	123 944	-	37,5
St. Barthelemy	65	88	-	+	65	x	+	88	-	x	
St. Kitts und Nevis	184	314	448	-	58	-	24,0	-	134	-	29,9
St. Lucia	11	19	10	+	2	+	22,2	+	9	+	90,0
St. Martin	0	42	-	+	0	x	+	42	-	x	
St. Pierre und Miquelon	-	231	-	-	-	-	+	231	-	x	
St. Vincent und die Grenadinen	-	-	-	-	-	-	-	-	-	-	-
Suriname	773	1 093	4 329	-	2 202	-	74,0	-	3 236	-	74,8
Trinidad und Tobago	1 765	4 670	20 764	-	4 762	-	73,0	-	16 094	-	77,5
Turks- und Caicosinseln	0	0	-	+	0	x	+	0	-	x	
Uruguay	22 980	44 904	49 544	+	1 310	+	6,0	-	4 640	-	9,4
Venezuela	184 876	217 068	58 173	+	177 982	x	+	158 895	+	273,1	
Vereinigte Staaten	3 621 248	7 747 255	7 948 736	-	523 886	-	12,6	-	201 481	-	2,5
Asien	12 506 831	27 204 991	28 629 586	-	1 719 600	-	12,1	-	1 424 595	-	5,0
Afghanistan	208	1 159	5 550	-	4 505	-	95,6	-	4 391	-	79,1
Armenien	3920	12894	19599	-	4 320	-	52,4	-	6 705	-	34,2
Aserbaidshan	262 028	376 278	258 467	+	60 253	+	29,9	+	117 811	+	45,6
Bahrain	3 561	6 366	5 954	+	281	+	8,6	+	412	+	6,9
Bangladesch	286 561	585 960	550 737	+	9 702	+	3,5	+	35 223	+	6,4
Besetzte palästinensische Gebiete	27	66	83	-	2	-	6,9	-	17	-	20,5
Bhutan	0	104	4	+	0	x	+	100	-	x	
Brunei Darussalam	288	340	281	+	80	+	38,5	+	59	+	21,0
Volksrepublik China	5 906 391	12 926 018	13 183 164	-	338 693	-	5,4	-	257 146	-	2,0
Georgien	3 168	14 973	30 287	-	18 802	-	85,6	-	15 314	-	50,6
Hongkong	100 412	227 003	247 121	-	16 231	-	13,9	-	20 118	-	8,1
Indien	568 454	1 187 306	1 280 532	-	42 576	-	7,0	-	93 226	-	7,3
Indonesien	315 134	648 880	696 567	-	39 966	-	11,3	-	47 687	-	6,8
Irak	36 542	36 989	67 499	-	4 122	-	10,1	-	30 510	-	45,2
Islamische Republik Iran	23 442	55 348	94 639	-	2 663	-	10,2	-	39 291	-	41,5
Israel	131 561	289 192	280 221	-	1 793	-	1,3	+	8 971	+	3,2
Japan	1 519 945	3 232 602	3 705 088	-	305 818	-	16,8	-	472 486	-	12,8
Jemen	868	1 236	492	+	689	x	+	744	+	151,2	
Jordanien	968	2 814	2 859	-	34	-	3,4	-	45	-	1,6
Kambodscha	66 794	142 555	121 800	+	10 173	+	18,0	+	20 755	+	17,0
Kasachstan	250 467	469 261	853 959	-	397 491	-	61,3	-	384 698	-	45,0
Katar	10 495	44 785	74 563	-	58 865	-	84,9	-	29 778	-	39,9
Kirgisische Republik	1 634	2 772	1 841	+	663	+	68,3	+	931	+	50,6
Demokratische Volksrepublik Korea	989	2 715	4 363	-	381	-	27,8	-	1 648	-	37,8
Republik Korea	441 737	1 384 490	1 751 820	-	514 463	-	53,8	-	367 330	-	21,0
Kuwait	1 536	36 546	14 142	-	660	-	30,1	+	22 404	+	158,4
Demokratische Volksrepublik Laos	4 076	9 854	8 739	-	114	-	2,7	+	1 115	+	12,8
Libanon	2 294	6 754	8 504	-	2 654	-	53,6	-	1 750	-	20,6
Macau	2 981	7 072	9 880	-	2 180	-	42,2	-	2 808	-	28,4
Malaysia	403 634	889 573	921 087	-	44 262	-	9,9	-	31 514	-	3,4
Malediven	841	2 092	1 869	-	162	-	16,2	+	223	+	11,9
Mongolei	58	1 373	1 758	-	1 128	-	95,1	-	385	-	21,9
Myanmar	3 865	7 598	9 964	-	1 064	-	21,6	-	2 366	-	23,7
Nepal	1 678	3 873	4 256	-	83	-	4,7	-	383	-	9,0
Oman	3 738	7 401	7 945	+	967	+	34,9	-	544	-	6,8
Pakistan	90 546	186 677	174 606	+	3 942	+	4,6	+	12 071	+	6,9
Philippinen	177 702	351 488	367 503	-	24 474	-	12,1	-	16 015	-	4,4
Saudi-Arabien	107 602	168 099	246 069	+	43 677	+	68,3	-	77 970	-	31,7
Singapur	385 485	837 792	688 086	+	50 987	+	15,2	+	149 706	+	21,8
Sri Lanka	37 135	77 334	83 789	-	5 015	-	11,9	-	6 455	-	7,7
Arabische Republik Syrien	1 997	4 924	14 415	-	5 436	-	73,1	-	9 491	-	65,8
Tadschikistan	553	1 207	263	+	438	x	+	944	-	x	
Taiwan	464 006	1 034 913	1 147 963	-	95 459	-	17,1	-	113 050	-	9,8
Thailand	294 531	659 570	605 319	-	9 970	-	3,3	+	54 251	+	9,0
Timor-Leste	384	1 244	974	+	5	+	1,3	+	270	+	27,7
Turkmenistan	713	2 251	65 540	-	26 504	-	97,4	-	63 289	-	96,6
Usbekistan	1 702	3 971	3 815	+	158	+	10,2	+	156	+	4,1
Vereinigte Arabische Emirate	56 124	111 416	113 975	-	8 560	-	13,2	-	2 559	-	2,2
Vietnam	528 056	1 139 863	891 635	+	76 835	+	17,0	+	248 228	+	27,8
Australien und Ozeanien	343 666	614 142	627 385	+	89 810	+	35,4	-	13 243	-	2,1
Amerikanische Überseeinseln, kleinere	-	-	-	-	-	-	-	-	-	-	-

2.2 Werte nach Erdteilen und Ländern *)

2.2.2 Einfuhr

Ursprungsland	2013		2012		Zu- (+) bzw. Abnahme (-)		Zu- (+) bzw. Abnahme (-)	
	Februar	Januar/Februar	gegenüber Februar 2012		gegenüber Januar/Februar 2012			
	in 1 000 Euro		in 1 000 Euro	%	in 1 000 Euro	%		
Amerikanisch-Samoa	-	-	62 -	29	x -	62	x	
Antarktis	103	108	2 +	103	- +	106	x	
Australien	291 655	514 324	494 564 +	103 327	+ 54,9 +	19 760	+ 4,0	
Bouvetinsel	-	-	-	-	-	-	-	
Cookinseln	4	5	- +	4	x +	5	x	
Fidschi	133	289	326 -	58	- 30,4 -	37	- 11,3	
Französische Südgebiete	-	-	4	-	-	4	x	
Französisch-Polynesien	106	396	895 +	27	+ 34,2 -	499	- 55,8	
Guam	-	-	-	-	-	-	-	
Heard und McDonaldinseln	-	-	-	-	-	-	-	
Kiribati	-	0	12 -	11	x -	12	x	
Kokosinseln (Keelinginseln)	-	-	321	-	x -	321	x	
Marshallinseln	4	13	5 +	0	+ 0,0 +	8	+ 160,0	
Föderierte Staaten von Mikronesien	4	7	8 -	4	- 50 -	1	- 13	
Nauru	-	-	-	-	-	-	-	
Neukaledonien	56	84	29 +	51	x +	55	+ 189,7	
Neuseeland	35 519	71 881	70 447 -	1 756	- 4,7 +	1 434	+ 2,0	
Niue	-	0	0	-	- +	0	-	
Nördliche Marianen	-	-	-	-	-	-	-	
Norfolkinsel	-	-	-	-	-	-	-	
Palau	3	20	15 -	11	- 79 +	5	+ 33	
Papua-Neuguinea	12 431	23 328	57 988 -	12 816	- 50,8 -	34 660	- 59,8	
Pitcairinseln	-	-	-	-	x	-	x	
Salomonen	3 615	3 615	2 587 +	1 028	+ 39,7 +	1 028	+ 39,7	
Samoa	29	29	-	29	x	29	x	
Südgeorgien und die Südlichen Sandwichinseln	-	-	-	-	-	-	-	
Tokelau	-	34	68 -	67	x -	34	- 50,0	
Tonga	-	-	-	-	-	-	-	
Tuvalu	-	-	0	0	x	0	x	
Vanuatu	0	2	49 -	9	x -	47	- 95,9	
Wallis und Futuna	-	-	-	-	-	-	-	
Weihnachtsinsel	4	7	3 +	2	x +	4	+ 133,3	
Verschiedenes	-	-	-	-	-	-	-	
Schiffs- und Luftfahrzeugbedarf	-	-	-	-	-	-	-	
Hohe See	-	-	-	-	-	-	-	
Insgesamt ...	71 839 193	146 753 698	149 141 639	4 509 342	- 5,9	2 387 941	- 1,6	

*) Außenhandelsergebnisse nach Ländern können über Genesis-Online abgerufen werden (Tabellen 51000-0003 jährlich, 51000-0004 monatlich bzw. Zeitreihen 51000BJ002 jährlich, 51000BM002 monatlich).

Die 10 wichtigsten Handelspartner

Januar / Februar 2013

Umsatz (Einfuhr + Ausfuhr)

in Milliarden Euro

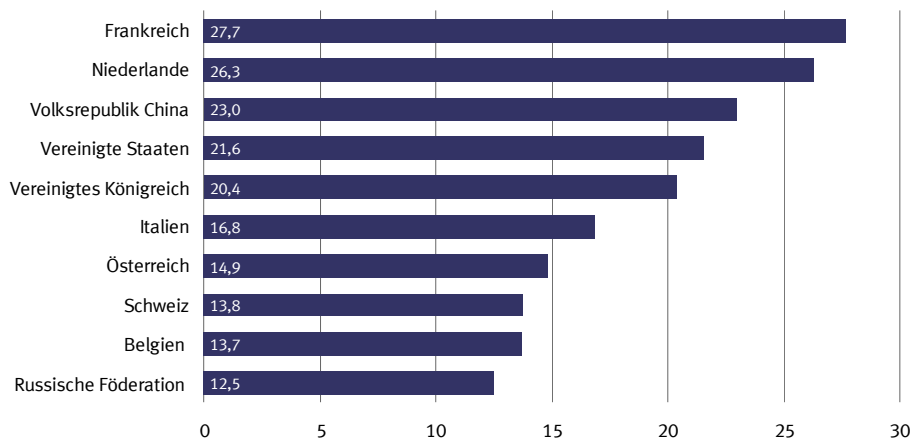

Die 10 wichtigsten Handelspartner

Januar / Februar 2013

Ausfuhr

in Milliarden Euro

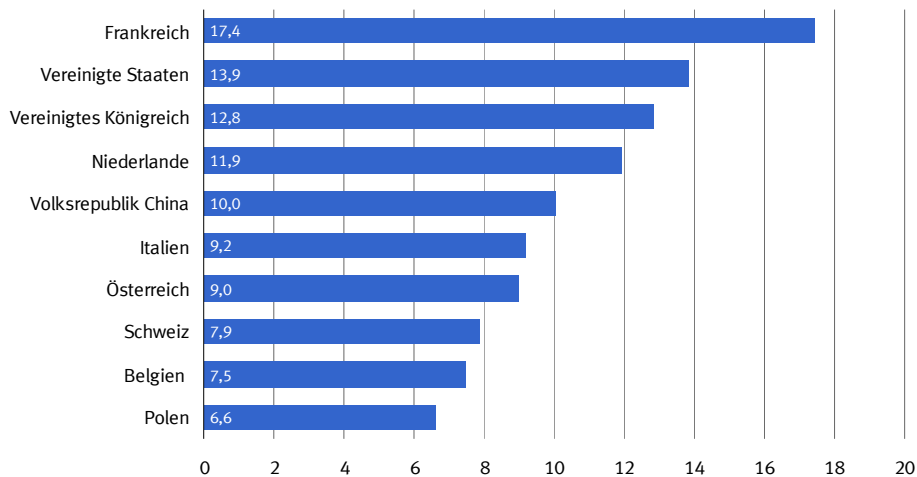

Die 10 wichtigsten Handelspartner

Januar / Februar 2013

Einfuhr

in Milliarden Euro

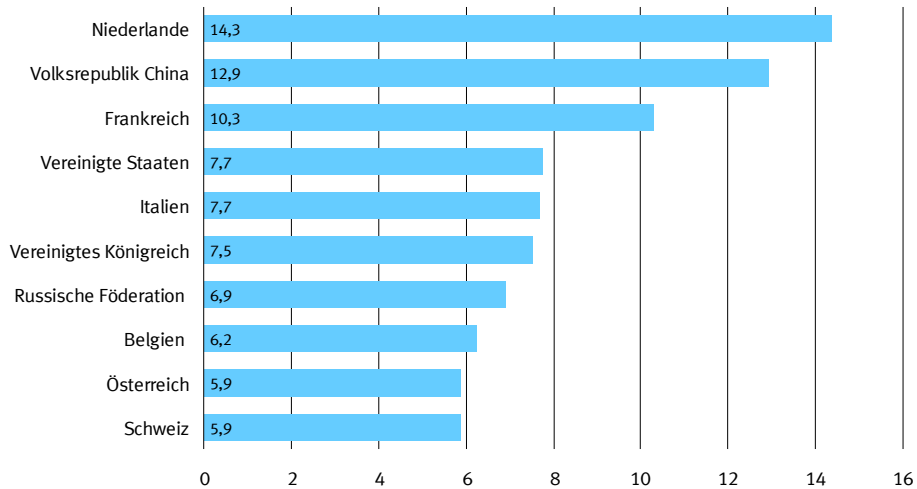

2.3 Rangfolge der Handelspartner im Außenhandel der Bundesrepublik Deutschland
Januar / Februar 2013

Rang	Ausfuhr		Einfuhr		Umsatz		Außenhandelsaldo	
	Land	1 000 Euro	Land	1 000 Euro	Land	1 000 Euro	Land	1 000 Euro
001	Frankreich	17 419 653	Niederlande	14 348 292	Frankreich	27 697 875	Frankreich	+ 7 141 431
002	Vereinigte Staaten	13 852 074	Volksrepublik China	12 926 018	Niederlande	26 281 914	Vereinigte Staaten	+ 6 104 819
003	Vereinigtes Königreich	12 822 433	Frankreich	10 278 222	Volksrepublik China	22 973 861	Vereinigtes Königreich	+ 5 294 508
004	Niederlande	11 933 622	Vereinigte Staaten	7 747 255	Vereinigte Staaten	21 599 329	Österreich	+ 3 103 941
005	Volksrepublik China	10 047 843	Italien	7 689 533	Vereinigtes Königreich	20 350 358	Schweiz	+ 2 006 417
006	Italien	9 156 050	Vereinigtes Königreich	7 527 925	Italien	16 845 583	Türkei	+ 1 516 159
007	Österreich	8 980 613	Russische Föderation	6 912 721	Österreich	14 857 285	Italien	+ 1 466 517
008	Schweiz	7 879 724	Belgien	6 245 199	Schweiz	13 753 031	Spanien	+ 1 280 839
009	Belgien	7 453 193	Österreich	5 876 672	Belgien	13 698 392	Saudi-Arabien	+ 1 272 406
010	Polen	6 609 316	Schweiz	5 873 307	Russische Föderation	12 497 245	Belgien	+ 1 207 994
011	Russische Föderation	5 584 524	Polen	5 616 566	Polen	12 225 882	Schweden	+ 1 125 969
012	Spanien	5 315 498	Tschechische Republik	5 149 415	Tschechische Republik	10 137 294	Polen	+ 992 750
013	Tschechische Republik	4 987 879	Spanien	4 034 659	Spanien	9 350 157	Vereinigte Arabische Emirate	+ 978 518
014	Türkei	3 555 126	Norwegen	3 807 133	Japan	5 939 359	Mexiko	+ 856 560
015	Schweden	3 352 427	Japan	3 232 602	Ungarn	5 819 949	Australien	+ 848 992
016	Ungarn	2 790 049	Ungarn	3 029 900	Türkei	5 594 093	Republik Korea	+ 772 018
017	Japan	2 706 757	Schweden	2 226 458	Schweden	5 578 885	Südafrika	+ 707 597
018	Dänemark	2 437 133	Türkei	2 038 967	Norwegen	5 157 720	Kanada	+ 687 467
019	Republik Korea	2 156 508	Dänemark	1 916 584	Dänemark	4 353 717	Hongkong	+ 662 042
020	Brasilien	1 730 126	Slowakei	1 898 807	Slowakei	3 564 341	Ukraine	+ 581 694
021	Slowakei	1 665 534	Brasilien	1 486 340	Republik Korea	3 540 998	Griechenland	+ 546 535
022	Indien	1 607 124	Rumänien	1 456 354	Brasilien	3 216 466	Dänemark	+ 520 549
023	Mexiko	1 527 072	Irland	1 434 435	Rumänien	2 858 392	Luxemburg	+ 436 758
024	Südafrika	1 519 114	Republik Korea	1 384 490	Indien	2 794 430	Indien	+ 419 818
025	Saudi-Arabien	1 440 505	Indien	1 187 306	Irland	2 336 404	Finnland	+ 345 005
026	Rumänien	1 402 038	Vietnam	1 139 863	Südafrika	2 330 631	Islamische Republik Iran	+ 296 868
027	Kanada	1 400 286	Libysch-Arabische Dschamahirija	1 121 646	Finnland	2 257 175	Belarus	+ 275 141
028	Australien	1 363 316	Taiwan	1 034 913	Mexiko	2 197 584	Chile	+ 261 180
029	Norwegen	1 350 587	Finnland	956 085	Kanada	2 113 105	Israel	+ 254 397
030	Finnland	1 301 090	Malaysia	889 573	Taiwan	1 974 725	Brasilien	+ 243 786
031	Vereinigte Arabische Emirate	1 089 934	Singapur	837 792	Australien	1 877 640	Argentinien	+ 239 962
032	Portugal	1 020 545	Portugal	823 756	Portugal	1 844 301	Portugal	+ 196 789
033	Singapur	968 817	Südafrika	811 517	Singapur	1 806 609	Kroatien	+ 193 573
034	Taiwan	939 812	Slowenien	757 809	Malaysia	1 694 082	Irak	+ 190 095
035	Irland	901 969	Kanada	712 819	Saudi-Arabien	1 608 604	Kuwait	+ 176 672
036	Luxemburg	900 604	Mexiko	670 512	Slowenien	1 517 294	Estland	+ 170 378
037	Hongkong	889 045	Thailand	659 570	Vietnam	1 445 438	Zypern	+ 159 057
038	Ukraine	837 386	Nigeria	658 557	Luxemburg	1 364 450	Oman	+ 157 286
039	Griechenland	810 139	Indonesien	648 880	Libysch-Arabische Dschamahirija	1 319 693	Katar	+ 154 935
040	Malaysia	804 509	Bangladesch	585 960	Thailand	1 315 577	Singapur	+ 131 025
041	Slowenien	759 485	Australien	514 324	Indonesien	1 205 831	Libanon	+ 122 884
042	Thailand	656 007	Kasachstan	469 261	Vereinigte Arabische Emirate	1 201 350	Kaimaninseln	+ 120 331
043	Indonesien	556 951	Bulgarien	468 810	Hongkong	1 116 048	Ägypten	+ 108 298
044	Israel	543 589	Luxemburg	463 846	Ukraine	1 093 078	Jordanien	+ 105 674
045	Chile	498 001	Aserbaidshjan	376 278	Griechenland	1 073 743	Lettland	+ 102 306
046	Argentinien	431 727	Philippinen	351 488	Bulgarien	854 946	Marokko	+ 85 258
047	Ägypten	416 285	Ägypten	307 987	Israel	832 781	Litauen	+ 84 966
048	Bulgarien	386 136	Algerien	302 730	Nigeria	827 670	Neuseeland	+ 78 224
049	Litauen	356 799	Israel	289 192	Chile	734 822	Kolumbien	+ 72 535
050	Islamische Republik Iran	352 216	Litauen	271 833	Ägypten	724 272	Usbekistan	+ 68 348
051	Belarus	346 265	Griechenland	263 604	Kasachstan	718 465	Panama	+ 65 530
052	Kroatien	339 320	Ukraine	255 692	Bangladesch	659 269	Serbien	+ 56 864

2.3 Rangfolge der Handelspartner im Außenhandel der Bundesrepublik Deutschland
Januar / Februar 2013

Rang	Ausfuhr		Einfuhr		Umsatz		Außenhandelssaldo	
	Land	1 000 Euro	Land	1 000 Euro	Land	1 000 Euro	Land	1 000 Euro
053	Vietnam	305 575	Tunesien	247 314	Litauen	628 632	Macau	+ 52 451
054	Algerien	291 767	Chile	236 821	Argentinien	623 492	Bahrain	+ 49 158
055	Kolumbien	250 357	Hongkong	227 003	Algerien	594 497	Turkmenistan	+ 36 123
056	Kasachstan	249 204	Venezuela	217 068	Philippinen	561 100	Afghanistan	+ 34 532
057	Estland	242 129	Peru	206 848	Aserbajdschan	488 171	Georgien	+ 33 332
058	Marokko	238 993	Ehemalige jugoslaw. Republik Mazedonien	202 501	Kroatien	485 067	Republik Moldau	+ 33 023
059	Tunesien	231 911	Argentinien	191 765	Tunesien	479 225	Liechtenstein	+ 28 209
060	Serbien	227 131	Pakistan	186 677	Kolumbien	428 179	Bosnien und Herzegowina	+ 27 469
061	Irak	227 084	Kolumbien	177 822	Belarus	417 389	Myanmar	+ 24 670
062	Kuwait	213 218	Serbien	170 267	Islamische Republik Iran	407 564	Jemen	+ 21 042
063	Philippinen	209 612	Saudi-Arabien	168 099	Serbien	397 398	Kamerun	+ 20 520
064	Lettland	208 728	Cote d'Ivoire	158 052	Marokko	392 728	Guatemala	+ 19 766
065	Katar	199 720	Marokko	153 735	Peru	354 828	Kenia	+ 19 583
066	Libysch-Arabische Dschamahirija	198 047	Kroatien	145 747	Venezuela	320 803	Sudan	+ 18 998
067	Zypern	174 806	Kambodscha	142 555	Pakistan	318 749	Mongolei	+ 18 644
068	Nigeria	169 113	Vereinigte Arabische Emirate	111 416	Lettland	315 150	Mali	+ 18 067
069	Oman	164 687	Lettland	106 422	Estland	313 880	Sambia	+ 17 586
070	Neuseeland	150 105	Bosnien und Herzegowina	83 973	Ehemalige jugoslaw. Republik Mazedonien	280 481	Namibia	+ 16 860
071	Peru	147 980	Island	82 613	Irak	264 073	Bahamas	+ 15 942
072	Pakistan	132 072	Ecuador	79 323	Kuwait	249 764	Antigua und Barbuda	+ 14 781
073	Libanon	129 638	Sri Lanka	77 334	Katar	244 505	Kirgisische Republik	+ 13 853
074	Kaimaninseln	120 394	Costa Rica	74 112	Neuseeland	221 986	Kosovo	+ 13 429
075	Aserbajdschan	111 893	Neuseeland	71 881	Bosnien und Herzegowina	195 415	Ghana	+ 13 271
076	Bosnien und Herzegowina	111 442	Estland	71 751	Zypern	190 555	Benin	+ 13 170
077	Jordanien	108 488	Belarus	71 124	Cote d'Ivoire	177 749	Albanien	+ 12 462
078	Venezuela	103 735	Liechtenstein	67 324	Oman	172 088	Paraguay	+ 12 275
079	Liechtenstein	95 533	Honduras	64 092	Liechtenstein	162 857	Kuba	+ 11 461
080	Ehemalige jugoslaw. Republik Mazedonien	77 980	Mosambik	63 364	Kambodscha	151 311	Trinidad und Tobago	+ 11 155
081	Bangladesch	73 309	Islamische Republik Iran	55 348	Ecuador	146 730	Senegal	+ 9 490
082	Usbekistan	72 319	Malta	53 002	Libanon	136 392	Besetzte palästinensische Gebiete	+ 9 369
083	Panama	71 507	Uruguay	44 904	Island	132 215	Brunei Darussalam	+ 8 592
084	Ecuador	67 407	Katar	44 785	Sri Lanka	121 239	Dominikanische Republik	+ 8 473
085	Macau	59 523	Irak	36 989	Kaimaninseln	120 457	Mauritius	+ 8 311
086	Bahrain	55 524	Kuwait	36 546	Jordanien	111 302	Vereinigte Republik Tansania	+ 8 279
087	Malta	55 498	Äthiopien	30 500	Malta	108 500	Eritrea	+ 8 186
088	Republik Moldau	49 607	Angola	30 328	Costa Rica	103 175	Angola	+ 7 977
089	Island	49 602	Ghana	27 986	Uruguay	91 822	Färöer	+ 6 778
090	Georgien	48 305	Mauretanien	27 146	Honduras	85 071	Republik Kongo	+ 6 715
091	Uruguay	46 918	Demokratische Republik Kongo	24 048	Panama	77 484	Arabische Republik Syrien	+ 6 214
092	Sri Lanka	43 905	Papua-Neuguinea	23 328	Usbekistan	76 290	Neukaledonien	+ 6 028
093	Kenia	41 388	Bolivien	22 861	Mosambik	71 463	Ruanda	+ 5 947
094	Ghana	41 257	Namibia	21 878	Ghana	69 243	Britische Jungferninseln	+ 5 923
095	Namibia	38 738	Kenia	21 805	Angola	68 633	Burkina Faso	+ 5 671
096	Turkmenistan	38 374	Dominikanische Republik	21 778	Macau	66 595	Belize	+ 5 492
097	Angola	38 305	Gabun	19 715	Republik Moldau	66 191	Curacao	+ 5 300
098	Afghanistan	35 691	Äquatorialguinea	18 904	Georgien	63 278	San Marino	+ 5 036
099	Myanmar	32 268	Jamaika	18 675	Kenia	63 193	Niger	+ 4 943
100	Guatemala	31 904	Uganda	17 458	Bahrain	61 890	Suriname	+ 4 844
101	Dominikanische Republik	30 251	Republik Moldau	16 584	Namibia	60 616	Armenien	+ 4 792
102	Costa Rica	29 063	Vereinigte Republik Tansania	16 272	Äthiopien	54 169	Botsuana	+ 4 743
103	Kamerun	28 265	Zypern	15 749	Dominikanische Republik	52 029	Marshallinseln	+ 4 725
104	Vereinigte Republik Tansania	24 551	Madagaskar	15 642	Guatemala	44 042	Andorra	+ 4 288

2.3 Rangfolge der Handelspartner im Außenhandel der Bundesrepublik Deutschland
Januar / Februar 2013

Rang	Ausfuhr		Einfuhr		Umsatz		Außenhandelssaldo	
	Land	1 000 Euro	Land	1 000 Euro	Land	1 000 Euro	Land	1 000 Euro
105	Äthiopien	23 669	Georgien	14 973	Bolivien	41 961	Tadschikistan	+ 3 949
106	Sambia	22 352	El Salvador	14 327	Vereinigte Republik Tansania	40 823	Französisch-Polynesien	+ 2 527
107	Jemen	22 278	Armenien	12 894	Turkmenistan	40 625	Malta	+ 2 496
108	Sudan	21 958	Guatemala	12 138	Myanmar	39 866	Gibraltar	+ 2 464
109	Honduras	20 979	Demokratische Volksrepublik Laos	9 854	Mauretanien	39 407	Haiti	+ 2 363
110	Kuba	20 389	Guinea	9 656	Demokratische Republik Kongo	38 435	Dschibuti	+ 2 183
111	Albanien	20 175	Malawi	9 345	Afghanistan	36 850	Montenegro	+ 2 130
112	Mongolei	20 017	Kuba	8 928	Kamerun	36 010	Uruguay	+ 2 014
113	Cote d'Ivoire	19 697	Kamerun	7 745	Gabun	31 224	Kap Verde	+ 1 862
114	Bolivien	19 100	Albanien	7 713	Armenien	30 580	Guyana	+ 1 862
115	Mali	18 140	Montenegro	7 708	Papua-Neuguinea	30 250	Tschad	+ 1 799
116	Armenien	17 686	Myanmar	7 598	Uganda	30 043	Barbados	+ 1 795
117	Paraguay	17 426	Oman	7 401	Kuba	29 317	Slowenien	+ 1 676
118	Kirgisische Republik	16 625	Macau	7 072	Albanien	27 888	Nicaragua	+ 1 294
119	Bahamas	16 246	Libanon	6 754	Sambia	27 118	Melilla	+ 1 226
120	Trinidad und Tobago	15 825	Bahrain	6 366	El Salvador	25 813	Aruba	+ 1 202
121	Kosovo	15 660	Panama	5 977	Sudan	24 918	Sierra Leone	+ 1 128
122	Antigua und Barbuda	14 845	Simbabwe	5 802	Jamaika	24 884	Seychellen	+ 1 125
123	Demokratische Republik Kongo	14 387	Togo	5 460	Jemen	23 514	Südsudan	+ 1 047
124	Mauritius	13 694	Mauritius	5 383	Äquatorialguinea	23 070	Gambia	+ 982
125	Benin	13 555	Paraguay	5 151	Paraguay	22 577	Liberia	+ 951
126	Uganda	12 585	Arabische Republik Syrien	4 924	Mongolei	21 390	Bermuda	+ 711
127	Mauretanien	12 261	Sambia	4 766	Madagaskar	20 706	St. Martin	+ 684
128	Gabun	11 509	Trinidad und Tobago	4 670	Trinidad und Tobago	20 495	Ceuta	+ 605
129	El Salvador	11 486	Usbekistan	3 971	Kirgisische Republik	19 397	St. Lucia	+ 604
130	Arabische Republik Syrien	11 138	Nepal	3 873	Mauritius	19 077	Togo	+ 582
131	Senegal	11 065	Nicaragua	3 843	Mali	18 213	Fidschi	+ 581
132	Montenegro	9 838	Salomonen	3 615	Kosovo	17 891	Somalia	+ 568
133	Besetzte palästinensische Gebiete	9 435	Liberia	3 555	Montenegro	17 546	Mayotte	+ 566
134	Brunei Darussalam	8 932	Sudan	2 960	Bahamas	16 550	Französische Südgebiete	+ 541
135	Kambodscha	8 756	Burundi	2 884	Arabische Republik Syrien	16 062	Sao Tome und Principe	+ 540
136	Republik Kongo	8 389	Jordanien	2 814	Antigua und Barbuda	14 909	Malediven	+ 429
137	Eritrea	8 198	Kirgisische Republik	2 772	Malawi	14 282	Guinea-Bissau	+ 325
138	Mosambik	8 099	Demokratische Volksrepublik Korea	2 715	Benin	13 940	Amerikanische Jungferninseln	+ 271
139	Färöer	7 922	Sierra Leone	2 702	Guinea	13 608	Guam	+ 269
140	Ruanda	7 525	Grönland	2 541	Demokratische Volksrepublik Laos	13 569	St. Vincent und die Grenadinen	+ 209
141	Papua-Neuguinea	6 922	Turkmenistan	2 251	Senegal	12 640	Turks- und Caicosinseln	+ 174
142	San Marino	6 306	Kosovo	2 231	Togo	11 502	Amerikanische Überseeinseln, kleinere	+ 165
143	Jamaika	6 209	Swasiland	2 184	Simbabwe	10 088	Bhutan	+ 150
144	Neukaledonien	6 112	Malediven	2 092	Republik Kongo	10 063	Dominica	+ 110
145	Britische Jungferninseln	6 074	Republik Kongo	1 674	Besetzte palästinensische Gebiete	9 501	Antarktis	+ 103
146	Togo	6 042	Ruanda	1 578	Brunei Darussalam	9 272	Komoren	+ 67
147	Burkina Faso	5 945	Senegal	1 575	Ruanda	9 103	Vanuatu	+ 67
148	Suriname	5 937	Mongolei	1 373	Färöer	9 066	Lesotho	+ 53
149	Belize	5 610	Grenada	1 369	Nicaragua	8 980	Tonga	+ 49
150	Curacao	5 414	Guyana	1 278	Eritrea	8 210	Wallis und Futuna	+ 35
151	Tadschikistan	5 156	San Marino	1 270	Liberia	8 061	Zentralafrikanische Republik	+ 34
152	Nicaragua	5 137	Timor-Leste	1 244	San Marino	7 576	Kiribati	+ 29
153	Madagaskar	5 064	Jemen	1 236	Suriname	7 030	Nördliche Marianen	+ 18
154	Niger	4 964	Tadschikistan	1 207	Sierra Leone	6 532	Montserrat	+ 15
155	Malawi	4 937	Afghanistan	1 159	Tadschikistan	6 363	Föderierte Staaten von Mikronesien	+ 14
156	Botsuana	4 828	Färöer	1 144	Britische Jungferninseln	6 225	Bonaire, Saba, St. Eustatius	+ 11

2.3 Rangfolge der Handelspartner im Außenhandel der Bundesrepublik Deutschland
Januar / Februar 2013

Rang	Ausfuhr		Einfuhr		Umsatz		Außenhandelsaldo		
	Land	1 000 Euro	Land	1 000 Euro	Land	1 000 Euro	Land	1 000 Euro	
157	Marshallinseln	4 738	Suriname	1 093	Burkina Faso	6 219	Südgeorgien u.d.Südlichen Sandwichinseln	+	11
158	Andorra	4 567	Seychellen	910	Neukaledonien	6 196	Amerikanisch-Samoa	+	9
159	Liberia	4 506	Haiti	545	Nepal	5 826	Westsahara	+	8
160	Simbabwe	4 286	Vatikanstadt	490	Belize	5 728	Bouvetinsel	+	7
161	Äquatorialguinea	4 166	Französisch-Polynesien	396	Burundi	5 603	Falklandinseln	+	2
162	Guinea	3 952	Benin	385	Curacao	5 528	St. Helena	+	1
163	Sierra Leone	3 830	Barbados	349	Niger	4 985	Niue	+	0
164	Demokratische Volksrepublik Laos	3 715	Brunei Darussalam	340	Botsuana	4 913	Cookinseln	-	1
165	Guyana	3 140	St. Kitts und Nevis	314	Andorra	4 846	Samoa	-	7
166	Französisch-Polynesien	2 923	Bahamas	304	Marshallinseln	4 751	Weihnachtsinsel	-	7
167	Haiti	2 908	Ceuta	290	Malediven	4 613	Palau	-	20
168	Burundi	2 719	Fidschi	289	Guyana	4 418	Tokelau	-	25
169	Malediven	2 521	Andorra	279	Salomonen	3 646	St. Barthelemy	-	74
170	Gibraltar	2 487	Burkina Faso	274	Haiti	3 453	Anguilla	-	77
171	Dschibuti	2 184	Komoren	263	Demokratische Volksrepublik Korea	3 425	St. Kitts und Nevis	-	127
172	Barbados	2 144	Zentralafrikanische Republik	251	Französisch-Polynesien	3 319	Burundi	-	165
173	Kap Verde	2 091	St. Pierre und Miquelon	231	Swasiland	3 220	St. Pierre und Miquelon	-	220
174	Seychellen	2 035	Kap Verde	229	Grönland	3 107	Vatikanstadt	-	237
175	Tschad	1 960	Tschad	161	Seychellen	2 945	Swasiland	-	1 148
176	Nepal	1 953	Britische Jungferninseln	151	Gibraltar	2 510	Timor-Leste	-	1 220
177	Melilla	1 229	Lesotho	127	Barbados	2 493	Grenada	-	1 262
178	Aruba	1 206	Belize	118	Kap Verde	2 320	Simbabwe	-	1 516
179	Gambia	1 093	Curacao	114	Dschibuti	2 185	Nepal	-	1 920
180	Südsudan	1 047	Gambia	111	Tschad	2 121	Grönland	-	1 975
181	Swasiland	1 036	Antarktis	108	Grenada	1 476	Demokratische Volksrepublik Korea	-	2 005
182	Ceuta	895	Bhutan	104	Timor-Leste	1 268	El Salvador	-	2 841
183	Fidschi	870	St. Barthelemy	88	Melilla	1 232	Thailand	-	3 563
184	Bermuda	756	Botsuana	85	Aruba	1 210	Salomonen	-	3 584
185	St. Martin	726	Neukaledonien	84	Gambia	1 204	Bolivien	-	3 761
186	Demokratische Volksrepublik Korea	710	Anguilla	80	Ceuta	1 185	Malawi	-	4 408
187	Somalia	633	Mali	73	Fidschi	1 159	Uganda	-	4 873
188	St. Lucia	623	Besetzte palästinensische Gebiete	66	Südsudan	1 047	Guinea	-	5 704
189	Sao Tome und Principe	584	Somalia	65	Bermuda	801	Demokratische Volksrepublik Laos	-	6 139
190	Mayotte	566	Antigua und Barbuda	64	St. Martin	768	Äthiopien	-	6 831
191	Grönland	566	Kaimaninseln	63	Vatikanstadt	743	Gabun	-	8 206
192	Französische Südgebiete	541	Bermuda	45	Somalia	698	Demokratische Republik Kongo	-	9 661
193	Komoren	330	Sao Tome und Principe	44	St. Lucia	642	Madagaskar	-	10 578
194	Guinea-Bissau	325	St. Martin	42	Sao Tome und Principe	628	Algerien	-	10 963
195	Amerikanische Jungferninseln	308	Bonaire, Saba, St. Eustatius	38	Komoren	593	Ecuador	-	11 916
196	Zentralafrikanische Republik	285	Amerikanische Jungferninseln	37	Mayotte	566	Jamaika	-	12 466
197	Guam	269	Tokelau	34	Französische Südgebiete	541	Äquatorialguinea	-	14 738
198	Bhutan	254	Samoa	29	Zentralafrikanische Republik	536	Mauretania	-	14 885
199	Vatikanstadt	253	Gibraltar	23	St. Kitts und Nevis	501	Tunesien	-	15 403
200	Antarktis	211	Niger	21	Bhutan	358	Papua-Neuguinea	-	16 406
201	St. Vincent und die Grenadinen	209	Palau	20	Amerikanische Jungferninseln	345	Island	-	33 011
202	St. Kitts und Nevis	187	St. Lucia	19	Guinea-Bissau	325	Sri Lanka	-	33 429
203	Lesotho	180	Marshallinseln	13	Antarktis	319	Honduras	-	43 113
204	Turks- und Caicosinseln	174	Eritrea	12	Lesotho	307	Costa Rica	-	45 049
205	Amerikanische Überseeinseln, kleinere	165	Föderierte Staaten von Mikronesien	7	Guam	269	Rumänien	-	54 316
206	Dominica	112	Weihnachtsinsel	7	St. Pierre und Miquelon	242	Pakistan	-	54 605
207	Grenada	107	Cookinseln	5	St. Vincent und die Grenadinen	209	Mosambik	-	55 265
208	Vanuatu	69	Aruba	4	Turks- und Caicosinseln	174	Peru	-	58 868

2.3 Rangfolge der Handelspartner im Außenhandel der Bundesrepublik Deutschland
Januar / Februar 2013

Rang	Ausfuhr		Einfuhr		Umsatz		Außenhandelssaldo		
	Land	1 000 Euro	Land	1 000 Euro	Land	1 000 Euro	Land	1 000 Euro	
209	Bonaire, Saba, St. Eustatius		49	Melilla	3	Amerikanische Überseeinseln, kleinere	165	Bulgarien	- 82 674
210	Tonga		49	Dominica	2	Dominica	114	Malaysia	- 85 064
211	Wallis und Futuna		35	Vanuatu	2	St. Barthelemy	102	Indonesien	- 91 929
212	Salomonen		31	Dschibuti	1	Bonaire, Saba, St. Eustatius	87	Taiwan	- 95 101
213	Kiribati		29	Südsudan	0	Anguilla	83	Venezuela	- 113 333
214	Timor-Leste		24	Falklandinseln	0	Vanuatu	71	Ehemalige jugoslaw. Republik Mazedonien	- 124 521
215	Samoa		22	Turks- und Caicosinseln	0	Samoa	51	Kambodscha	- 133 799
216	Föderierte Staaten von Mikronesien		21	Kiribati	0	Tonga	49	Cote d'Ivoire	- 138 355
217	Nördliche Marianen		18	Niue	0	Tokelau	43	Philippinen	- 141 876
218	Montserrat		15	Britisches Territorium im Indischen Ozean		- Wallis und Futuna	35	Tschechische Republik	- 161 536
219	St. Barthelemy		14	Guinea-Bissau		- Kiribati	29	Kasachstan	- 220 057
220	St. Pierre und Miquelon		11	Mayotte		- Föderierte Staaten von Mikronesien	28	Slowakei	- 233 273
221	Südgeorgien u.d.Südlichen Sandwichinseln		11	St. Helena		- Palau	20	Ungarn	- 239 851
222	Amerikanisch-Samoa		9	Westсахara		- Nördliche Marianen	18	Aserbaidschan	- 264 385
223	Tokelau		9	Montserrat		- Montserrat	15	Nigeria	- 489 444
224	Westсахara		8	St. Vincent und die Grenadinen		- Südgeorgien u.d.Südlichen Sandwichinseln	11	Bangladesch	- 512 651
225	Bouvetinsel		7	Amerikanische Überseeinseln, kleinere		- Amerikanisch-Samoa	9	Japan	- 525 845
226	Cookinseln		4	Amerikanisch-Samoa		- Cookinseln	9	Irland	- 532 466
227	Anguilla		3	Bouvetinsel		- Westсахara	8	Vietnam	- 834 288
228	Falklandinseln		2	Französische Südgebiete		- Bouvetinsel	7	Libysch-Arabische Dschamahirija	- 923 599
229	St. Helena		1	Guam		- Weihnachtsinsel	7	Russische Föderation	- 1 328 197
230	Britisches Territorium im Indischen Ozean			- Heard und McDonaldinseln		- Falklandinseln	2	Niederlande	- 2 414 670
231	Heard und McDonaldinseln			- Kokosinseln		- St. Helena	1	Norwegen	- 2 456 546
232	Kokosinseln			- Nauru		- Niue	0	Volksrepublik China	- 2 878 175
233	Nauru			- Nördliche Marianen		- Britisches Territorium im Indischen Ozean		- Britisches Territorium im Indischen Ozean	-
234	Niue			- Norfolkinsel		- Heard und McDonaldinseln		- Heard und McDonaldinseln	-
235	Norfolkinsel			- Pitcairnseln		- Kokosinseln		- Kokosinseln	-
236	Palau			- Südgeorgien u.d.Südlichen Sandwichinseln		- Nauru		- Nauru	-
237	Pitcairnseln			- Tonga		- Norfolkinsel		- Norfolkinsel	-
238	Tuvalu			- Tuvalu		- Pitcairnseln		- Pitcairnseln	-
239	Weihnachtsinsel			- Wallis und Futuna		- Tuvalu		- Tuvalu	-
	Außerdem			Außerdem		Außerdem		Außerdem	
	Schiffs- und Luftfahrzeugbedarf	129 549		Schiffs- und Luftfahrzeugbedarf		- Schiffs- und Luftfahrzeugbedarf	129 549	Schiffs- und Luftfahrzeugbedarf	+ 129 549
	Hohe See			- Hohe See		- Hohe See		- Hohe See	-
	Insgesamt	177 179 352		Insgesamt	146 753 698	Insgesamt	323 933 050	Insgesamt	+ 30 425 654

3 Werte nach Kapiteln des Warenverzeichnisses für die Außenhandelsstatistik *)

3.1 Ausfuhr

Nr. der Klassifikation	Warenbenennung	2013		2012	Zu- (+) bzw. Abnahme (-)		Zu- (+) bzw. Abnahme (-)		
		Februar	Januar/Februar		gegenüber		gegenüber		
		in 1 000 Euro			Februar 2012		Januar/Februar 2012		
					in 1 000 Euro	%	in 1 000 Euro	%	
01	Lebende Tiere	122 056	269 266	211 731	+	25 432	+ 26,3	57 535	+ 27,2
02	Fleisch und genießbare Schlachtnieberzeugnisse	627 941	1 285 158	1 225 580	+	22 693	+ 3,7	59 578	+ 4,9
03	Fische und Krebstiere, Weichtiere und andere wirbellose Wassertieren ...	79 182	163 567	177 953	-	11 261	- 12,5	14 386	- 8,1
04	Milch und Milchzeugnisse; Vogeleier; Honig	678 137	1 448 237	1 313 520	+	10 658	+ 1,6	134 717	+ 10,3
05	Andere Waren tierischen Ursprungs	66 764	144 590	144 908	-	5 077	- 7,1	318	- 0,2
06	Lebende Pflanzen und Waren des Blumenhandels	57 925	101 071	93 075	+	6 212	+ 12,0	7 996	+ 8,6
07	Gemüse, Pflanzen, Wurzeln, Knollen, zu Ernährungszwecken	78 066	179 111	113 196	+	17 759	+ 29,4	65 915	+ 58,2
08	Genießbare Früchte und Nüsse; Schalen von Zitrusfrüchten	101 244	207 421	188 850	+	5 747	+ 6,0	18 571	+ 9,8
09	Kaffee; Tee; Mate; Gewürze	181 044	393 512	395 904	-	14 979	- 7,6	2 392	- 0,6
10	Getreide	235 542	535 733	330 363	+	49 474	+ 26,6	205 370	+ 62,2
11	Müllereierzeugnisse; Malz; Stärke; Imulin; Kleber von Weizen	102 733	204 159	183 639	+	6 775	+ 7,1	20 520	+ 11,2
12	Ölsamen und ölhaltige Früchte; Samen; Stroh und Futter	131 179	234 420	220 664	+	9 922	+ 8,2	13 756	+ 6,2
13	Schellack; Gummen, Harze und andere Pflanzensäfte	39 446	82 444	75 482	+	2 047	+ 5,5	6 962	+ 9,2
14	Flechtstoffe und andere Waren pflanzlichen Ursprungs	993	1 695	1 431	+	347	+ 53,7	264	+ 18,4
15	Tierische und pflanzliche Fette und Öle	205 782	447 091	424 667	-	31 555	- 13,3	22 424	+ 5,3
16	Zubereitungen von Fleisch, Fischen oder von Krebstieren	208 928	439 661	397 958	+	9 723	+ 4,9	41 703	+ 10,5
17	Zucker und Zuckerwaren	157 497	326 212	280 577	+	22 466	+ 16,6	45 635	+ 16,3
18	Kakao und Zubereitungen aus Kakao	314 243	618 378	578 765	+	20 077	+ 6,8	39 613	+ 6,8
19	Zubereitungen aus Getreide, Mehl, Stärke; Milch; Backwaren	395 616	821 161	745 819	-	3 794	- 0,9	75 342	+ 10,1
20	Zubereitungen von Gemüse, Früchten und and. Pflanzenteilen	170 831	360 821	347 052	-	9 328	- 5,2	13 769	+ 4,0
21	Verschiedene Lebensmittelzubereitungen	363 514	743 306	673 219	+	17 486	+ 5,1	70 087	+ 10,4
22	Getränke, alkoholhaltige Flüssigkeiten und Essig	383 067	752 296	697 301	+	18 190	+ 5,0	54 995	+ 7,9
23	Rückstände und Abfälle der Lebensmittelindustrie	297 793	616 995	475 822	+	43 188	+ 17,0	141 173	+ 29,7
24	Tabak und verarbeitete Tabakersatzstoffe	310 442	616 390	683 602	-	43 616	- 12,3	67 212	- 9,8
25	Salz; Schwefel; Steine und Erden; Gips, Kalk und Zement	164 955	325 127	302 663	+	21 256	+ 14,8	22 464	+ 7,4
26	Erze sowie Schlacken und Aschen	26 709	51 270	63 428	-	10 997	- 29,2	12 158	- 19,2
27	Mineralische Brennstoffe; Mineralöle; bituminöse Stoffe	2 793 969	5 534 828	5 419 135	+	59 058	+ 2,2	115 693	+ 2,1
28	Anorganische chemische Erzeugnisse	741 749	1 473 688	1 528 597	-	125 649	- 14,5	54 909	- 3,6
29	Organische chemische Erzeugnisse	2 106 558	4 796 199	4 268 936	+	82 468	+ 4,1	527 263	+ 12,4
30	Pharmazeutische Erzeugnisse	4 697 286	9 361 338	8 400 591	+	705 695	+ 17,7	960 747	+ 11,4
31	Düngemittel	286 627	519 310	501 156	+	26 917	+ 10,4	18 154	+ 3,6
32	Gerb- und Farbstoffauszüge; Farbstoffe, Anstrichfarben, Lacke	824 620	1 721 437	1 703 894	-	8 566	- 1,0	17 543	+ 1,0
33	Ätherische Öle; zubereitete Körperpflege- oder Schönheitsmittel	669 113	1 378 820	1 211 311	+	80 605	+ 13,7	167 509	+ 13,8
34	Seifen; Waschmittel, Schuhcreme, Kerzen, Modelliermassen	509 869	1 045 504	992 208	+	15 902	+ 3,2	53 296	+ 5,4
35	Eiweißstoffe, modifizierte Stärke; Klebstoffe, Enzyme	232 041	463 484	450 846	+	6 195	+ 2,7	12 638	+ 2,8
36	Pulver und Sprengstoffe; Zündhölzer	17 057	31 926	39 214	-	3 050	- 15,2	7 288	- 18,6
37	Erzeugnisse zu fotografischen und kinematografischen Zwecken	87 104	184 104	166 192	+	1 902	+ 2,2	17 912	+ 10,8
38	Verschiedenen Erzeugnisse der chemischen Industrie	1 572 946	3 253 899	3 058 342	+	49 273	+ 3,2	195 557	+ 6,4
39	Kunststoffe und Waren daraus	4 182 911	8 510 525	8 279 929	+	34 171	+ 0,8	230 596	+ 2,8
40	Kautschuk und Waren daraus	1 122 166	2 253 024	2 354 501	-	88 121	- 7,3	101 477	- 4,3
41	Häute, Felle und Leder	82 827	164 684	164 435	-	10 065	- 10,8	249	+ 0,2
42	Lederwaren; Reiseartikel; Handtaschen	137 546	266 702	274 297	+	3 343	+ 2,5	7 595	- 2,8
43	Pelzfelle und künstliches Pelzwerk; Waren daraus	14 396	22 710	22 578	+	916	+ 6,8	132	+ 0,6
44	Holz und Holzwaren; Holzkohle	514 877	1 028 079	1 016 014	-	37 451	- 6,8	12 065	+ 1,2
45	Kork und Korkwaren	1 914	4 412	5 399	-	1 248	- 39,5	987	- 18,3
46	Flechtwaren und Korbmacherwaren	2 744	5 954	5 615	+	114	+ 4,3	339	+ 6,0
47	Halbstoffe aus Holz	102 954	207 221	208 993	+	913	+ 0,9	1 772	- 0,8
48	Papier und Pappe; Waren aus Papier oder Pappe	1 298 822	2 769 037	2 769 899	-	118 514	- 8,4	862	- 0,0
49	Bücher, Zeitungen, Erzeugnisse des graphischen Gewerbes	338 365	686 686	687 633	+	5 149	+ 1,5	947	- 0,1
50	Seide	5 519	12 525	12 480	-	615	- 10,0	45	+ 0,4
51	Wolle, Tierhaare	45 767	103 378	120 764	-	21 946	- 32,4	17 386	- 14,4
52	Baumwolle	77 959	170 542	175 996	-	9 193	- 10,5	5 454	- 3,1
53	Andere pflanzliche Spinnstoffe	4 095	9 499	9 938	-	247	- 5,7	439	- 4,4
54	Synthetische oder künstliche Filamente	156 675	318 810	325 465	-	6 772	- 4,1	6 655	- 2,0
55	Synthetische oder künstliche Spinnfasern	157 018	323 504	327 018	-	11 374	- 6,8	3 514	- 1,1
56	Watte, Filze und Vliesstoffe; Seile und Taue	174 370	356 823	340 847	+	2 126	+ 1,2	15 976	+ 4,7
57	Teppiche und andere Fußbodenbeläge, aus Spinnstoffen	41 119	80 812	92 419	-	2 884	- 6,6	11 607	- 12,6
58	Spezialgewebe; getuftete Spinnstoffverz.; Stickereien	34 266	70 840	79 459	-	6 185	- 15,3	8 619	- 10,8
59	Getränke, bestrichene, überzogene Gewebe	166 484	341 763	331 445	-	6 460	- 3,7	10 318	+ 3,1
60	Gewirke und Gestricke	60 618	123 984	140 907	-	7 620	- 11,2	16 923	- 12,0
61	Kleidung aus Gewirken und Gestricken	542 035	1 097 314	1 102 268	-	25 298	- 4,5	4 954	- 0,4
62	Kleidung ausgenommen aus Gewirken und Gestricken	716 292	1 418 651	1 476 022	-	54 035	- 7,0	57 371	- 3,9
63	Andere konfektionierte Spinnstoffwaren; Altwaren	162 135	324 440	302 870	+	19 508	+ 13,7	21 570	+ 7,1
64	Schuhe	375 138	751 998	712 629	+	21 296	+ 6,0	39 369	+ 5,5
65	Kopfbedeckungen	24 675	47 750	49 773	-	3 288	- 11,8	2 023	- 4,1
66	Regenschirme, Sonnenschirme, Stöcke, Peitschen	6 591	13 117	12 726	+	718	+ 12,2	391	+ 3,1
67	Federn und Daunen; künstliche Blumen, Menschenhaare	9 001	18 372	17 912	+	313	+ 3,6	460	+ 2,6
68	Waren aus Stein, Gips, Zement, Asbest, Glimmer	283 443	562 744	567 674	+	311	+ 0,1	4 930	- 0,9
69	Keramische Waren	215 752	445 706	462 085	-	19 538	- 8,3	16 379	- 3,5
70	Glas und Glaswaren	406 595	824 414	802 928	+	3 120	+ 0,8	21 486	+ 2,7
71	Perlen, Edelsteine, Edelmetalle, Schmuck, Münzen	1 144 540	2 473 768	2 573 081	-	183 781	- 13,8	99 313	- 3,9
72	Eisen und Stahl	1 894 414	3 858 982	4 193 778	-	269 121	- 12,4	334 796	- 8,0
73	Waren aus Eisen und Stahl	2 100 084	4 116 925	4 098 285	-	25 288	- 1,2	18 640	+ 0,5
74	Kupfer und Waren daraus	971 836	1 911 229	2 117 503	-	59 428	- 5,8	206 274	- 9,7
75	Nickel und Waren daraus	85 101	181 622	193 963	-	9 236	- 9,8	12 341	- 6,4
76	Aluminium und Waren daraus	1 013 763	2 050 640	1 978 683	-	24 813	- 2,4	71 957	+ 3,6
78	Blei und Waren daraus	37 712	81 720	63 819	+	3 896	+ 11,5	17 901	+ 28,0
79	Zink und Waren daraus	45 493	93 196	107 038	-	10 840	- 19,2	13 842	- 12,9
80	Zinn und Waren daraus	10 231	21 020	20 042	+	543	+ 5,6	978	+ 4,9
81	Andere unedle Metalle; Cermets; Waren daraus	105 640	210 121	225 541	-	5 730	- 5,1	15 420	- 6,8
82	Werkzeuge, Schneidwaren und Essbestecke	549 909	1 104 470	1 102 884	-	8 605	- 1,5	1 586	+ 0,1
83	Verschiedene Waren aus unedlen Metallen	511 333	1 045 103	1 055 190	-	11 363	- 2,2	10 087	- 1,0

3 Werte nach Kapiteln des Warenverzeichnisses für die Außenhandelsstatistik *)

3.1 Ausfuhr

Nr. der Klassifikation	Warenbenennung	2013		2012		Zu- (+) bzw. Abnahme (-)		Zu- (+) bzw. Abnahme (-)	
		Februar	Januar/Februar	gegenüber		gegenüber			
				Februar 2012		Januar/Februar 2012			
		in 1 000 Euro		in 1 000 Euro	%	in 1 000 Euro	%		
84	Maschinen, Apparate und mechanische Geräte	15 003 609	29 831 989	30 742 058	- 1 006 069	- 6,3	- 910 069	- 3,0	
85	Elektrische Maschinen, Bild- und Tonwiedergabegeräte	8 160 151	16 922 123	17 179 488	- 560 064	- 6,4	- 257 365	- 1,5	
86	Schienenfahrzeuge, Gleismaterial	238 995	459 024	611 316	- 99 045	- 29,3	- 152 292	- 24,9	
87	Zugmaschinen, Kraftwagen, Krafträder, Fahrräder	15 159 973	28 898 047	30 175 409	- 1 088 470	- 6,7	- 1 277 362	- 4,2	
88	Luftfahrzeuge und Raumfahrzeuge	2 649 255	4 758 994	4 635 756	- 69 591	- 2,6	+ 123 238	+ 2,7	
89	Wasserfahrzeuge und schwimmende Vorrichtungen	244 784	404 932	853 325	+ 113 452	+ 86,4	- 448 393	- 52,5	
90	Optische, photographische Instrumente; medizinische Instrumente	3 983 354	7 867 063	7 748 358	- 107 865	- 2,6	+ 118 705	+ 1,5	
91	Uhrmacherwaren	120 617	239 709	210 054	+ 11 659	+ 10,7	+ 29 655	+ 14,1	
92	Musikinstrumente	37 664	73 668	78 040	- 4 918	- 11,5	- 4 372	- 5,6	
93	Waffen und Munition	40 897	74 358	58 146	+ 7 553	+ 22,7	+ 16 212	+ 27,9	
94	Möbel; Beleuchtungskörper	1 059 408	2 085 291	2 098 835	- 12 446	- 1,2	- 13 544	- 0,6	
95	Spielzeug, Sportgeräte	244 565	481 541	560 095	- 45 767	- 15,8	- 78 554	- 14,0	
96	Verschiedene Waren	263 751	556 736	488 412	+ 36 607	+ 16,1	+ 68 324	+ 14,0	
97	Kunstgegenstände, Sammlungsstücke, Antiquitäten	46 233	80 812	127 894	- 42 800	- 48,1	- 47 082	- 36,8	
98	Vollständige Fabrikationsanlagen	284 805	695 468	377 633	+ 104 413	+ 57,9	+ 317 835	+ 84,2	
99	Zusammenstellungen verschiedener Waren	1 131 883	2 131 156	2 179 241	+ 69 081	+ 6,5	- 48 085	- 2,2	
	Insgesamt ...	88 645 635	177 179 352	177 194 376	- 2 567 296	- 2,8	- 15 024	- 0,0	

*) Außenhandelsergebnisse nach Kapiteln können über Genesis-Online abgerufen werden (Tabellen 51000-0005 jährlich, 51000-0006 monatlich bzw. Zeitreihen 51000BJ120 jährlich, 51000BM120 monatlich).

3 Werte nach Kapiteln des Warenverzeichnisses für die Außenhandelsstatistik ^{*)}

3.2 Einfuhr

Nr. der Klassifikation	Warenbenennung	2013		2012	Zu- (+) bzw. Abnahme (-)			Zu- (+) bzw. Abnahme (-)				
		Februar	Januar/Februar		in 1 000 Euro	gegenüber Februar 2012		gegenüber Januar/Februar 2012				
			in 1 000 Euro			in 1 000 Euro	%	in 1 000 Euro	%			
84	Maschinen, Apparate und mechanische Geräte	8 615 652	17 696 208	17 985 562	-	575 204	-	6,3	-	289 354	-	1,6
85	Elektrische Maschinen, Bild- und Tonwiedergabegeräte	7 262 193	15 084 019	15 626 218	-	694 530	-	8,7	-	542 199	-	3,5
86	Schienefahrzeuge, Gleismaterial	151 678	302 483	222 682	+	32 005	+	26,7	+	79 801	+	35,8
87	Zugmaschinen, Kraftwagen, Krafträder, Fahrräder	5 815 108	11 189 576	11 298 803	-	261 570	-	4,3	-	109 227	-	1,0
88	Luftfahrzeuge und Raumfahrzeuge	1 235 135	2 769 480	2 465 674	+	236 094	+	23,6	+	303 806	+	12,3
89	Wasserfahrzeuge und schwimmende Vorrichtungen	119 625	731 620	1 232 171	-	551 533	-	82,2	-	500 551	-	40,6
90	Optische, fotografische Instrumente; medizinische Instrumente	2 158 762	4 391 951	4 404 664	-	92 790	-	4,1	-	12 713	-	0,3
91	Uhrmacherwaren	156 258	326 446	273 464	+	21 007	+	15,5	+	52 982	+	19,4
92	Musikinstrumente	42 209	75 997	82 639	-	2 438	-	5,5	-	6 642	-	8,0
93	Waffen und Munition	12 883	26 780	30 717	-	4 509	-	25,9	-	3 937	-	12,8
94	Möbel; Beleuchtungskörper	1 256 052	2 504 163	2 513 192	-	17 946	-	1,4	-	9 029	-	0,4
95	Spielzeug, Sportgeräte	400 383	827 430	770 206	+	19 876	+	5,2	+	57 224	+	7,4
96	Verschiedene Waren	180 579	383 953	331 879	+	18 139	+	11,2	+	52 074	+	15,7
97	Kunstgegenstände, Sammlungsstücke, Antiquitäten	28 813	64 652	61 886	-	8 301	-	22,4	+	2 766	+	4,5
98	Vollständige Fabrikationsanlagen	199	1 782	3 710	-	2 419	-	92,4	-	1 928	-	52,0
99	Zusammenstellungen verschiedener Waren	711 584	1 538 924	1 868 228	-	213 585	-	23,1	-	329 304	-	17,6
	Insgesamt ...	71 839 193	146 753 698	149 141 639	-	4 509 342	-	5,9	-	2 387 941	-	1,6

*) Außenhandelsergebnisse nach Kapiteln können über Genesis-Online abgerufen werden (Tabellen 51000-0005 jährlich, 51000-0006 monatlich bzw. Zeitreihen 51000BJ120 jährlich, 51000BM120 monatlich).

4 Werte nach den "Main Industrial Groupings" (MIGS) *)

Nr. der Klassifikation	Warenbenennung	2013		2012	Zu- (+) bzw. Abnahme (-)		Zu- (+) bzw. Abnahme (-)		
		Februar	Januar/Februar		gegenüber Februar 2012		gegenüber Januar/Februar 2012		
		in 1 000 Euro			in 1 000 Euro	%	in 1 000 Euro	%	
Ausfuhr									
11	Landwirtschaftsgüter	759 421	1 618 393	1 430 639	+	1 495	+ 0,2	+ 187 754	+ 13,1
21	Vorleistungsgüter	26 756 131	55 096 436	56 266 508	-	1 781 638	- 6,2	- 1 170 072	- 2,1
22	Investitionsgüter	38 101 308	73 934 022	77 501 877	-	2 863 975	- 7,0	- 3 567 855	- 4,6
23	Gebrauchsgüter	2 360 602	4 718 821	4 334 009	+	149 102	+ 6,7	+ 384 812	+ 8,9
24	Verbrauchsgüter	12 127 271	24 794 735	24 033 222	+	173 513	+ 1,5	+ 761 513	+ 3,2
25	Energie	2 489 132	4 922 735	4 776 467	+	66 758	+ 2,8	+ 146 268	+ 3,1
31	Waren, die nicht zugeordnet werden konnten	6 051 769	12 094 207	8 851 655	+	1 687 447	+ 38,7	+ 3 242 552	+ 36,6
	Insgesamt ...	88 645 635	177 179 352	177 194 376	-	2 567 296	- 2,8	- 15 024	- 0,0
Einfuhr									
11	Landwirtschaftsgüter	2 231 975	4 550 034	4 761 112	-	219 861	- 9,0	- 211 078	- 4,4
21	Vorleistungsgüter	20 020 105	41 057 321	44 086 761	-	2 652 274	- 11,7	- 3 029 440	- 6,9
22	Investitionsgüter	18 763 889	38 635 585	40 660 374	-	2 058 746	- 9,9	- 2 024 789	- 5,0
23	Gebrauchsgüter	2 765 346	5 697 896	5 075 463	+	230 920	+ 9,1	+ 622 433	+ 12,3
24	Verbrauchsgüter	10 441 085	21 608 100	22 402 230	-	938 716	- 8,2	- 794 130	- 3,5
25	Energie	10 936 269	21 698 853	22 141 732	-	339 197	- 3,0	- 442 879	- 2,0
31	Waren, die nicht zugeordnet werden konnten	6 680 524	13 505 909	10 013 967	+	1 468 532	+ 28,2	+ 3 491 942	+ 34,9
	Insgesamt ...	71 839 193	146 753 698	149 141 639	-	4 509 342	- 5,9	- 2 387 941	- 1,6

*) Außenhandelsergebnisse nach den MIGS können über Genesis-Online abgerufen werden (Tabellen 51000-0005 jährlich, 51000-0006 monatlich bzw. Zeitreihen 51000BJ520 jährlich, 51000BM520 monatlich).

Die 10 wichtigsten Güterabteilungen Januar / Februar 2013
Ausfuhr
in Milliarden Euro

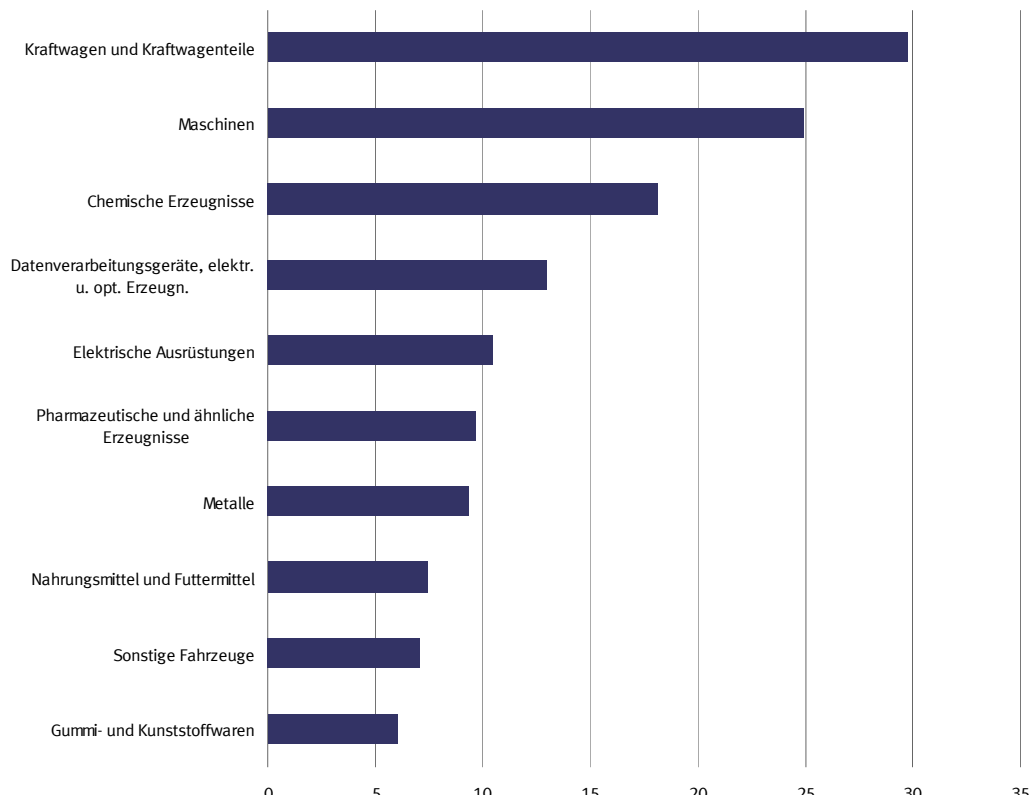

Die 10 wichtigsten Güterabteilungen Januar / Februar 2013
Einfuhr
in Milliarden Euro

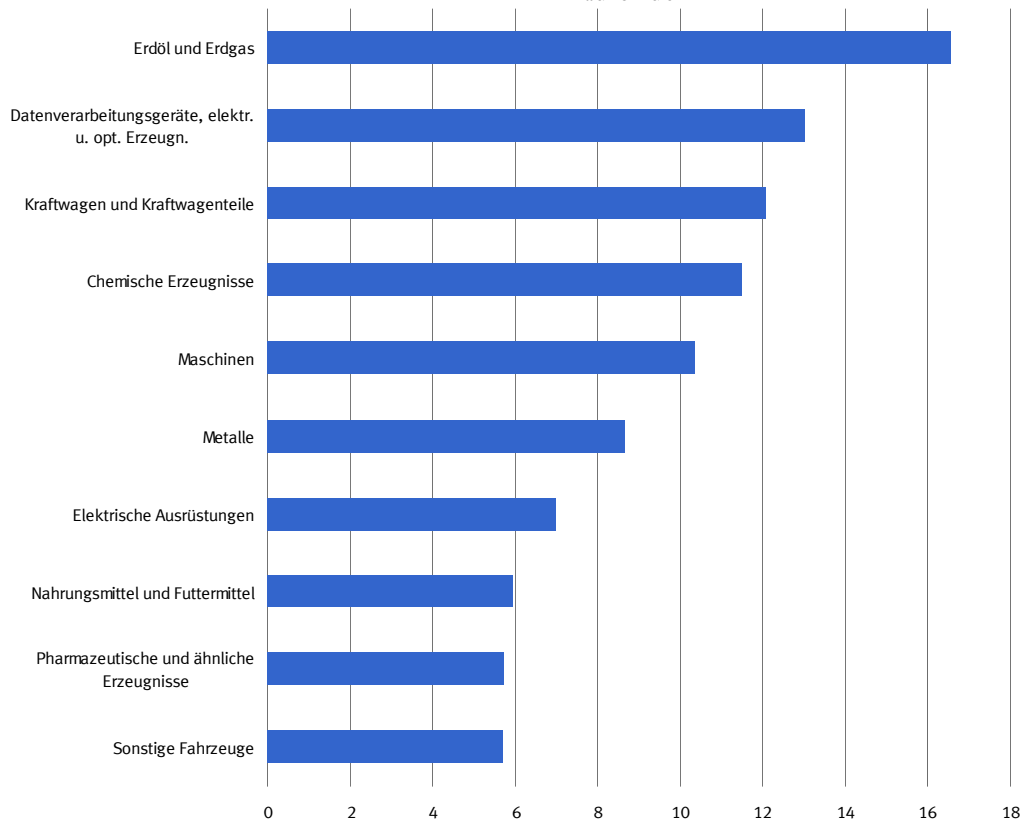

5 Werte nach Güterabteilungen des Güterverzeichnis für Produktionsstatistiken *)

5.1 Ausfuhr

Nr. der Klassifikation	Warenbenennung	2013		2012	Zu- (+) bzw. Abnahme (-)		Zu- (+) bzw. Abnahme (-)		
		Februar	Januar/Februar		gegenüber Februar 2012		gegenüber Januar/Februar 2012		
		in 1 000 Euro			in 1 000 Euro	%	in 1 000 Euro	%	
01	Erzeugnisse der Landwirtschaft und Jagd	722 254	1 546 840	1 341 967	+	11 011	+ 1,5	+ 204 873	+ 15,3
02	Forstwirtschaftliche Erzeugnisse	25 719	48 970	59 147	-	6 747	- 20,8	- 10 177	- 17,2
03	Fische und Fischereierzeugnisse	11 448	22 583	29 526	-	2 769	- 19,5	- 6 943	- 23,5
05	Kohle	6 871	9 899	13 801	-	727	- 9,6	- 3 902	- 28,3
06	Erdöl und Erdgas	941 960	1 828 064	1 712 974	+	39 779	+ 4,4	+ 115 090	+ 6,7
07	Erze	8 199	18 214	27 850	-	10 797	- 56,8	- 9 636	- 34,6
08	Steine und Erden, sonstige Bergbauerzeugnisse	108 865	209 476	218 918	+	1 915	+ 1,8	- 9 442	- 4,3
10	Nahrungsmittel und Futtermittel	3 568 019	7 425 522	7 202 643	-	122 763	- 3,3	+ 222 879	+ 3,1
11	Getränke	350 245	696 660	680 100	-	7 939	- 2,2	+ 16 560	+ 2,4
12	Tabakerzeugnisse	271 594	543 828	638 841	-	60 524	- 18,2	- 95 013	- 14,9
13	Textilien	793 756	1 634 552	1 708 080	-	64 873	- 7,6	- 73 528	- 4,3
14	Bekleidung	1 247 711	2 495 111	2 578 640	-	90 529	- 6,8	- 83 529	- 3,2
15	Leder und Lederwaren	509 642	1 001 468	993 980	+	4 074	+ 0,8	+ 7 488	+ 0,8
16	Holz und Holz- Korb- Flechtwaren ohne Möbel	438 429	860 927	904 806	-	50 633	- 10,4	- 43 879	- 4,8
17	Papier, Pappe und Waren daraus	1 374 711	2 943 340	3 027 369	-	147 924	- 9,7	- 84 029	- 2,8
19	Kokereierzeugnisse und Mineralölerzeugnisse	1 206 603	2 377 722	2 374 762	+	42 669	+ 3,7	+ 2 960	+ 0,1
20	Chemische Erzeugnisse	8 755 339	18 139 543	17 465 193	+	60 792	+ 0,7	+ 674 350	+ 3,9
21	Pharmazeutische und ähnliche Erzeugnisse	4 719 406	9 647 376	8 984 703	+	469 746	+ 11,1	+ 662 673	+ 7,4
22	Gummi- und Kunststoffwaren	2 993 713	6 025 303	6 226 233	-	185 201	- 5,8	- 200 930	- 3,2
23	Glas und -waren, Keramik, Steine und Erden	941 613	1 899 326	2 015 481	-	73 707	- 7,3	- 116 155	- 5,8
24	Metalle	4 549 941	9 351 388	9 929 379	-	517 283	- 10,2	- 577 991	- 5,8
25	Metallerzeugnisse	2 915 067	5 795 203	6 031 695	-	187 125	- 6,0	- 236 492	- 3,9
26	Datenverarbeitungsgeräte, elektr. u. opt. Erzeugn.	6 322 890	12 967 491	13 655 964	-	716 486	- 10,2	- 688 473	- 5,0
27	Elektrische Ausrüstungen	5 111 794	10 477 523	10 650 408	-	323 105	- 5,9	- 172 885	- 1,6
28	Maschinen	12 587 476	24 877 977	26 127 396	-	1 175 888	- 8,5	- 1 249 419	- 4,8
29	Kraftwagen und Kraftwagenteile	15 545 921	29 736 633	31 458 495	-	1 306 085	- 7,8	- 1 721 862	- 5,5
30	Sonstige Fahrzeuge	3 872 342	7 081 603	7 563 765	-	49 909	- 1,3	- 482 162	- 6,4
31	Möbel	666 153	1 316 842	1 380 954	-	43 634	- 6,1	- 64 112	- 4,6
35	Energieversorgung	333 699	707 051	674 929	-	14 961	- 4,3	+ 32 122	+ 4,8
89	Sonstige Waren	7 744 255	15 492 916	11 516 374	+	1 962 329	+ 33,9	+ 3 976 542	+ 34,5
	Insgesamt	88 645 635	177 179 352	177 194 376	-	2 567 296	- 2,8	- 15 024	- 0,0

*) Außenhandelsergebnisse nach GP-2-Stellern können über Genesis-Online abgerufen werden (Tabellen 51000-0005 jährlich, 51000-0006 monatlich bzw. Zeitreihen 51000BJ220 jährlich, 51000BM220 monatlich).

5 Werte nach Güterabteilungen des Güterverzeichnis für Produktionsstatistiken *)

5.2 Einfuhr

Nr. der Klassifikation	Warenbenennung	2013		2012	Zu- (+) bzw. Abnahme (-)		Zu- (+) bzw. Abnahme (-)			
		Februar	Januar/Februar		gegenüber Februar 2012	gegenüber Januar/Februar 2012				
			in 1 000 Euro			in 1 000 Euro	%	in 1 000 Euro	%	
01	Erzeugnisse der Landwirtschaft und Jagd	2 151 889	4 387 766	4 587 519	-	204 238	- 8,7	-	199 753	- 4,4
02	Forstwirtschaftliche Erzeugnisse	44 960	87 701	98 299	-	7 493	- 14,3	-	10 598	- 10,8
03	Fische und Fischereierzeugnisse	35 127	74 568	75 295	-	8 130	- 18,8	-	727	- 1,0
05	Kohle	347 454	697 832	840 352	-	33 239	- 8,7	-	142 520	- 17,0
06	Erdöl und Erdgas	8 490 056	16 550 085	16 162 892	+	238 867	+ 2,9	+	387 193	+ 2,4
07	Erze	608 165	1 209 498	1 401 763	-	109 243	- 15,2	-	192 265	- 13,7
08	Steine und Erden, sonstige Bergbauerzeugnisse	110 622	222 192	257 837	-	27 616	- 20,0	-	35 645	- 13,8
10	Nahrungsmittel und Futtermittel	2 804 669	5 961 061	6 336 626	-	459 535	- 14,1	-	375 565	- 5,9
11	Getränke	403 994	781 474	744 742	+	9 701	+ 2,5	+	36 732	+ 4,9
12	Tabakerzeugnisse	86 465	143 184	127 196	+	9 673	+ 12,6	+	15 988	+ 12,6
13	Textilien	758 283	1 588 142	1 702 848	-	95 082	- 11,1	-	114 706	- 6,7
14	Bekleidung	2 124 999	4 548 018	4 694 062	-	198 474	- 8,5	-	146 044	- 3,1
15	Leder und Lederwaren	931 624	1 883 154	1 835 661	+	19 111	+ 2,1	+	47 493	+ 2,6
16	Holz und Holz- Kork- Korb- Flechtwaren ohne Möbel	406 466	808 649	916 002	-	62 315	- 13,3	-	107 353	- 11,7
17	Papier, Pappe und Waren daraus	1 021 006	2 181 529	2 322 593	-	156 250	- 13,3	-	141 064	- 6,1
19	Kokereierzeugnisse und Mineralölerzeugnisse	1 952 323	4 135 109	4 756 251	-	534 095	- 21,5	-	621 142	- 13,1
20	Chemische Erzeugnisse	5 583 880	11 493 597	11 322 707	-	160 289	- 2,8	+	170 890	+ 1,5
21	Pharmazeutische und ähnliche Erzeugnisse	2 841 645	5 736 205	6 126 151	-	333 554	- 10,5	-	389 946	- 6,4
22	Gummi- und Kunststoffwaren	1 942 851	3 934 338	4 245 998	-	228 783	- 10,5	-	311 660	- 7,3
23	Glas und -waren, Keramik, Steine und Erden	614 609	1 245 805	1 410 800	-	95 713	- 13,5	-	164 995	- 11,7
24	Metalle	4 259 250	8 643 011	9 838 552	-	925 417	- 17,8	-	1 195 541	- 12,2
25	Metallerzeugnisse	1 764 953	3 567 945	3 974 991	-	247 169	- 12,3	-	407 046	- 10,2
26	Datenverarbeitungsgeräte, elektr. u. opt. Erzeugn.	6 013 864	13 039 720	13 928 853	-	873 655	- 12,7	-	889 133	- 6,4
27	Elektrische Ausrüstungen	3 384 523	6 987 988	7 115 383	-	277 136	- 7,6	-	127 395	- 1,8
28	Maschinen	5 191 273	10 355 887	11 535 090	-	812 430	- 13,5	-	1 179 203	- 10,2
29	Kraftwagen und Kraftwagenteile	6 264 192	12 073 707	13 069 449	-	746 642	- 10,6	-	995 742	- 7,6
30	Sonstige Fahrzeuge	2 435 737	5 700 751	5 558 523	-	175 645	- 6,7	+	142 228	+ 2,6
31	Möbel	834 627	1 648 555	1 800 515	-	86 914	- 9,4	-	151 960	- 8,4
35	Energieversorgung	146 435	315 826	382 238	-	10 732	- 6,8	-	66 412	- 17,4
89	Sonstige Waren	8 283 253	16 750 401	11 972 447	+	2 083 098	+ 33,6	+	4 777 954	+ 39,9
	Insgesamt	71 839 193	146 753 698	149 141 639	-	4 509 342	- 5,9	-	2 387 941	- 1,6

*) Außenhandelsergebnisse nach GP-2-Stellern können über Genesis-Online abgerufen werden (Tabellen 51000-0005 jährlich, 51000-0006 monatlich bzw. Zeitreihen 51000BJ220 jährlich, 51000BM220 monatlich).

6.1 Werte nach Warengruppen der Ernährungswirtschaft und der Gewerblichen Wirtschaft (EGW)¹⁾

Nr. der Klassifikation	Warenbenennung	2013		2012		Zu- (+) bzw. Abnahme (-)		Zu- (+) bzw. Abnahme (-)			
		Februar	Januar/Februar	gegenüber		gegenüber					
				Februar 2012		Januar/Februar 2012					
		in 1 000 Euro		in 1 000 Euro		%		in 1 000 Euro		%	
Ausfuhr											
Insgesamt											
1 - 4 Ernährungswirtschaft		4 878 945	10 105 422	9 741 203	-	139 449	-	2,8	+	364 219	+ 3,7
5 - 8 Gewerbliche Wirtschaft		79 706 647	158 856 045	163 356 409	-	4 560 107	-	5,4	-	4 500 364	- 2,8
7 + 8 Fertigwaren		72 975 121	145 397 906	149 496 777	-	4 140 641	-	5,4	-	4 098 871	- 2,7
1 Lebende Tiere		81 002	186 776	199 208	-	9 799	-	10,8	-	12 432	- 6,2
2 Nahrungsmittel tierischen Ursprungs		1 621 794	3 412 757	3 383 693	-	76 921	-	4,5	+	29 064	+ 0,9
3 Nahrungsmittel pflanzlichen Ursprungs		2 376 351	4 894 466	4 461 291	+	28 495	+	1,2	+	433 175	+ 9,7
4 Genussmittel		799 797	1 611 422	1 697 011	-	81 225	-	9,2	-	85 589	- 5,0
5 Rohstoffe		1 472 176	2 925 903	2 950 551	-	65 586	-	4,3	-	24 648	- 0,8
6 Halbwaren		5 259 350	10 532 237	10 909 080	-	353 879	-	6,3	-	376 843	- 3,5
7 Vorerzeugnisse		9 949 248	20 896 140	21 330 608	-	727 831	-	6,8	-	434 468	- 2,0
8 Enderzeugnisse		63 025 873	124 501 765	128 166 171	-	3 412 811	-	5,1	-	3 664 406	- 2,9
9 Andere nicht aufgliederbare Warenverkehre		4 060 043	8 217 885	4 096 765	+	2 132 259	+	110,6	+	4 121 120	+ 100,6
Insgesamt ...		88 645 635	177 179 352	177 194 376	-	2 567 296	-	2,8	-	15 024	- 0,0
EU-Länder											
1 - 4 Ernährungswirtschaft		3 675 747	7 659 056	7 430 846	-	142 327	-	3,7	+	228 210	+ 3,1
5 - 8 Gewerbliche Wirtschaft		43 915 373	87 898 661	93 193 170	-	3 842 074	-	8,0	-	5 294 509	- 5,7
7 + 8 Fertigwaren		39 247 019	78 439 269	83 555 496	-	3 539 056	-	8,3	-	5 116 227	- 6,1
1 Lebende Tiere		62 149	131 657	157 685	-	13 586	-	17,9	-	26 028	- 16,5
2 Nahrungsmittel tierischen Ursprungs		1 350 854	2 827 779	2 785 649	-	50 346	-	3,6	+	42 130	+ 1,5
3 Nahrungsmittel pflanzlichen Ursprungs		1 769 702	3 689 121	3 417 579	-	19 765	-	1,1	+	271 542	+ 7,9
4 Genussmittel		493 049	1 010 502	1 069 937	-	58 621	-	10,6	-	59 435	- 5,6
5 Rohstoffe		1 194 748	2 367 661	2 334 638	-	28 537	-	2,3	+	33 023	+ 1,4
6 Halbwaren		3 473 607	7 091 734	7 303 035	-	274 481	-	7,3	-	211 301	- 2,9
7 Vorerzeugnisse		6 111 990	12 694 810	13 616 392	-	680 394	-	10,0	-	921 582	- 6,8
8 Enderzeugnisse		33 135 029	65 744 457	69 939 107	-	2 858 663	-	7,9	-	4 194 650	- 6,0
9 Andere nicht aufgliederbare Warenverkehre		3 898 404	7 885 653	3 685 096	+	2 144 986	+	122,3	+	4 200 557	+ 114,0
Insgesamt ...		51 489 524	103 443 366	104 309 109	-	1 839 413	-	3,4	-	865 743	- 0,8
Drittländer											
1 - 4 Ernährungswirtschaft		1 203 197	2 446 361	2 310 360	+	2 873	+	0,2	+	136 001	+ 5,9
5 - 8 Gewerbliche Wirtschaft		35 791 278	70 957 386	70 163 244	-	718 029	-	2,0	+	794 142	+ 1,1
7 + 8 Fertigwaren		33 728 095	66 958 633	65 941 278	-	601 591	-	1,8	+	1 017 355	+ 1,5
1 Lebende Tiere		18 858	55 125	41 526	+	3 793	+	25,2	+	13 599	+ 32,7
2 Nahrungsmittel tierischen Ursprungs		270 945	584 988	598 044	-	26 568	-	8,9	-	13 056	- 2,2
3 Nahrungsmittel pflanzlichen Ursprungs		606 649	1 205 346	1 043 709	+	48 261	+	8,6	+	161 637	+ 15,5
4 Genussmittel		306 746	600 915	627 085	-	22 610	-	6,9	-	26 170	- 4,2
5 Rohstoffe		277 427	558 236	615 903	-	37 044	-	11,8	-	57 667	- 9,4
6 Halbwaren		1 785 742	3 440 499	3 606 048	-	79 403	-	4,3	-	165 549	- 4,6
7 Vorerzeugnisse		3 837 262	8 201 332	7 714 212	-	47 431	-	1,2	+	487 120	+ 6,3
8 Enderzeugnisse		29 890 840	58 757 307	58 227 075	-	554 163	-	1,8	+	530 232	+ 0,9
9 Andere nicht aufgliederbare Warenverkehre		161 632	332 228	411 657	-	12 727	-	7,3	-	79 429	- 19,3
Insgesamt ...		37 156 115	73 735 988	72 885 276	-	727 883	-	1,9	+	850 712	+ 1,2
Einfuhr											
Insgesamt											
1 - 4 Ernährungswirtschaft		5 387 544	11 115 914	11 630 935	-	636 397	-	10,6	-	515 021	- 4,4
5 - 8 Gewerbliche Wirtschaft		60 867 864	124 375 384	131 235 042	-	6 231 600	-	9,3	-	6 859 658	- 5,2
7 + 8 Fertigwaren		44 745 992	92 268 610	97 755 389	-	5 078 474	-	10,2	-	5 486 779	- 5,6
1 Lebende Tiere		117 626	273 012	268 641	-	33 990	-	22,4	+	4 371	+ 1,6
2 Nahrungsmittel tierischen Ursprungs		1 281 419	2 732 760	2 929 903	-	259 358	-	16,8	-	197 143	- 6,7
3 Nahrungsmittel pflanzlichen Ursprungs		3 186 785	6 440 697	6 675 568	-	256 162	-	7,4	-	234 871	- 3,5
4 Genussmittel		801 714	1 669 444	1 756 822	-	86 887	-	9,8	-	87 378	- 5,0
5 Rohstoffe		10 001 335	19 643 315	19 742 310	-	34 415	-	0,3	-	98 995	- 0,5
6 Halbwaren		6 120 536	12 463 458	13 737 344	-	1 118 713	-	15,5	-	1 273 886	- 9,3
7 Vorerzeugnisse		6 985 187	14 636 412	15 774 969	-	1 119 403	-	13,8	-	1 138 557	- 7,2
8 Enderzeugnisse		37 760 806	77 632 199	81 980 420	-	3 959 070	-	9,5	-	4 348 221	- 5,3
9 Andere nicht aufgliederbare Warenverkehre		5 583 786	11 262 401	6 275 662	+	2 358 656	+	73,1	+	4 986 739	+ 79,5
Insgesamt ...		71 839 193	146 753 698	149 141 639	-	4 509 342	-	5,9	-	2 387 941	- 1,6
EU-Länder											
1 - 4 Ernährungswirtschaft		3 737 113	7 525 533	7 733 994	-	320 031	-	7,9	-	208 461	- 2,7
5 - 8 Gewerbliche Wirtschaft		32 656 162	65 422 112	70 086 742	-	3 851 536	-	10,5	-	4 664 630	- 6,7
7 + 8 Fertigwaren		25 737 162	51 348 712	55 800 801	-	3 241 889	-	11,2	-	4 452 089	- 8,0
1 Lebende Tiere		116 378	270 467	261 670	-	33 586	-	22,4	+	8 797	+ 3,4
2 Nahrungsmittel tierischen Ursprungs		974 432	2 039 311	2 179 685	-	179 653	-	15,6	-	140 374	- 6,4
3 Nahrungsmittel pflanzlichen Ursprungs		2 214 626	4 358 547	4 433 817	-	84 522	-	3,7	-	75 270	- 1,7
4 Genussmittel		431 672	857 200	858 835	-	22 287	-	4,9	-	1 635	- 0,2
5 Rohstoffe		2 553 543	5 464 297	4 966 464	+	13 795	+	0,5	+	497 833	+ 10,0
6 Halbwaren		4 365 458	8 609 103	9 319 471	-	623 438	-	12,5	-	710 368	- 7,6
7 Vorerzeugnisse		4 837 734	10 039 651	11 080 384	-	951 595	-	16,4	-	1 040 733	- 9,4
8 Enderzeugnisse		20 899 428	41 309 061	44 720 421	-	2 290 295	-	9,9	-	3 411 360	- 7,6
9 Andere nicht aufgliederbare Warenverkehre		4 990 300	10 034 043	5 361 355	+	2 229 123	+	80,7	+	4 672 688	+ 87,2
Insgesamt ...		41 383 578	82 981 688	83 182 100	-	1 942 446	-	4,5	-	200 412	- 0,2

6.1 Werte nach Warengruppen der Ernährungswirtschaft und der Gewerblichen Wirtschaft (EGW) *)

Nr. der Klassifikation	Warenbenennung	2013		2012		Zu- (+) bzw. Abnahme (-)		Zu- (+) bzw. Abnahme (-)				
		Februar	Januar/Februar	Februar	Januar/Februar	gegenüber		gegenüber				
						Februar 2012		Januar/Februar 2012				
		in 1 000 Euro		in 1 000 Euro		%		%				
Drittländer												
1 - 4	Ernährungswirtschaft	1 650 430	3 590 382	3 896 936	-	316 360	-	16,1	-	306 554	-	7,9
5 - 8	Gewerbliche Wirtschaft	28 211 695	58 953 255	61 148 294	-	2 380 065	-	7,8	-	2 195 039	-	3,6
7 + 8	Fertigwaren	19 008 832	40 919 896	41 954 587	-	1 836 577	-	8,8	-	1 034 691	-	2,5
1	Lebende Tiere	1 243	2 540	6 977	-	411	-	24,8	-	4 437	-	63,6
2	Nahrungsmittel tierischen Ursprungs	306 985	693 444	750 223	-	79 710	-	20,6	-	56 779	-	7,6
3	Nahrungsmittel pflanzlichen Ursprungs	972 158	2 082 148	2 241 752	-	171 642	-	15,0	-	159 604	-	7,1
4	Genussmittel	370 042	812 235	897 987	-	64 604	-	14,9	-	85 752	-	9,5
5	Rohstoffe	7 447 793	14 179 013	14 775 841	-	48 209	-	0,6	-	596 828	-	4,0
6	Halbwaren	1 755 077	3 854 349	4 417 871	-	495 276	-	22,0	-	563 522	-	12,8
7	Vorerzeugnisse	2 147 453	4 596 760	4 694 584	-	167 807	-	7,2	-	97 824	-	2,1
8	Enderzeugnisse	16 861 375	36 323 129	37 259 995	-	1 668 772	-	9,0	-	936 866	-	2,5
9	Andere nicht aufgliederbare Warenverkehre	593 491	1 228 363	914 296	+	129 550	+	27,9	+	314 067	+	34,4
	Insgesamt ...	30 455 621	63 772 020	65 959 544	-	2 566 887	-	7,8	-	2 187 524	-	3,3

*) Außenhandelsergebnisse nach EGW-1-Stellern können über Genesis-Online abgerufen werden (Tabellen 51000-0005 jährlich, 51000-0006 monatlich bzw. Zeitreihen 51000BJ310 jährlich, 51000BM310 monatlich); Außenhandelsergebnisse nach EGW-1-Stellern und Ländern können über die Tabellen 51000-0007 jährlich und 51000-0008 monatlich bzw. die Zeitreihen 51000BJ311 jährlich und 51000BM311 abgerufen werden.

6.2 Werte nach Warenuntergruppen der Ernährungswirtschaft und der Gewerblichen Wirtschaft *)

6.2.1 Ausfuhr

Nr. der Klassifikation	Warenbenennung	2013		2012	Zu- (+) bzw. Abnahme (-)		Zu- (+) bzw. Abnahme (-)	
		Februar	Januar/Februar		gegenüber Februar 2012		gegenüber Januar/Februar 2012	
		in 1 000 Euro			in 1 000 Euro	%	in 1 000 Euro	%
873	Optische und fotografische Geräte	448 797	851 105	880 048 +	7 530	+ 1,7	- 28 943	- 3,3
874	Uhren	114 109	226 765	203 382 +	8 451	+ 8,0	+ 23 383	+ 11,5
875	Möbel	722 646	1 414 113	1 497 667 -	43 750	- 5,7	- 83 554	- 5,6
876	Musikinstrumente	34 767	67 847	72 788 -	5 319	- 13,3	- 4 941	- 6,8
877	Spielwaren	134 652	289 718	395 563 -	68 117	- 33,6	- 105 845	- 26,8
878	Schmuckwaren, Gold- und Silberschmiedewaren	129 784	275 747	288 709 -	7 941	- 5,8	- 12 962	- 4,5
881	Schienenfahrzeuge	230 432	441 819	604 953 -	104 618	- 31,2	- 163 134	- 27,0
882	Wasserfahrzeuge	228 249	373 886	837 287 +	104 053	+ 83,8	- 463 401	- 55,3
883	Luftfahrzeuge	3 178 067	5 854 043	5 723 931 -	61 339	- 1,9	+ 130 112	+ 2,3
884	Fahrgestelle, Karosserien, Motoren, Teile und Zubehör für Kraftfahrzeuge	5 418 734	10 797 156	11 072 100 -	253 643	- 4,5	- 274 944	- 2,5
885	Personenkraftwagen und Wohnmobile	9 532 118	17 953 169	19 131 890 -	859 026	- 8,3	- 1 178 721	- 6,2
886	Busse	48 796	80 893	111 510 -	17 714	- 26,6	- 30 617	- 27,5
887	Lastkraftwagen und Spezialfahrzeuge	1 130 798	2 091 950	2 287 439 -	148 631	- 11,6	- 195 489	- 8,5
888	Fahrräder	63 958	112 209	116 104 -	6 042	- 8,6	- 3 895	- 3,4
889	Andere Fahrzeuge	425 760	767 512	910 979 -	77 954	- 15,5	- 143 467	- 15,7
891	Vollständige Fabrikationsanlagen	284 805	695 468	377 633 +	104 413	+ 57,9	+ 317 835	+ 84,2
896	Andere Enderzeugnisse	937 223	1 785 399	2 005 957 -	99 141	- 9,6	- 220 558	- 11,0
901	Rückwaren	203 867	462 598	487 172 +	5 928	+ 3,0	- 24 574	- 5,0
903	Ersatzlieferungen	63 697	129 782	147 790 -	13 341	- 17,3	- 18 008	- 12,2
904	Andere nicht aufgliederbare Warenverkehre	3 792 479	7 625 505	3 461 803 +	2 139 672	+ 129,5	+ 4 163 702	+ 120,3
	Insgesamt ...	88 645 635	177 179 352	177 194 376	- 2 567 296	- 2,8	- 15 024	- 0,0

*) Außenhandelsergebnisse nach EGW-3-Stellern können über Genesis-Online abgerufen werden (Tabellen 51000-0005 jährlich, 51000-0006 monatlich bzw. Zeitreihen 51000B)330 jährlich, 51000BM330 monatlich).

6.2 Werte nach Warenuntergruppen der Ernährungswirtschaft und der Gewerblichen Wirtschaft^{*)}

6.2.2 Einfuhr

Nr. der Klassifikation	Warenbenennung	2013		2012		Zu- (+) bzw. Abnahme (-)		Zu- (+) bzw. Abnahme (-)	
		Februar	Januar/Februar	gegenüber		gegenüber			
				Februar 2012		Januar/Februar 2012			
		in 1 000 Euro		in 1 000 Euro	%	in 1 000 Euro	%		
647	Nickel und Nickellegierungen, einschließlich Abfälle und Schrott	88 218	208 186	234 911	-	41 615	- 32,1	26 725	- 11,4
648	Blei und Bleilegierungen, einschließlich Abfälle und Schrott	30 974	53 012	49 807	-	4 794	+ 13,4	3 205	+ 6,4
649	Zinn und Zinnlegierungen, einschließlich Abfälle und Schrott	34 103	61 398	58 193	+	1 484	+ 4,5	3 205	+ 5,5
650	Zink und Zinklegierungen, einschließlich Abfälle und Schrott	62 927	115 142	101 901	+	2 417	+ 4,0	13 241	+ 13,0
656	Radioaktive Elemente und radioaktive Isotope	79 152	118 123	121 463	-	17 842	- 18,4	3 340	- 2,7
659	Andere unedle Metalle	67 058	120 189	145 950	-	8 501	- 11,3	25 761	- 17,7
661	Fettsäuren, Paraffin, Vaseline und Wachse	64 769	128 758	150 976	-	12 860	- 16,6	22 218	- 14,7
665	Koks und Schmelzkoks, aus Steinkohle oder Braunkohle	48 336	115 342	137 716	-	22 917	- 32,2	22 374	- 16,2
667	Rückstände der Erdöl- und Steinkohlenteerdestillation	25 631	54 645	68 957	-	14 853	- 36,7	14 312	- 20,8
669	Mineralölzeugnisse	1 854 139	3 915 890	4 492 087	-	489 882	- 20,9	576 197	- 12,8
671	Teer und Teerdestillationserzeugnisse	115 917	249 618	194 841	+	16 996	+ 17,2	54 777	+ 28,1
673	Düngemittel	150 293	273 149	211 120	+	40 503	+ 36,9	62 029	+ 29,4
679	Chemische Halbwaren	462 400	927 205	784 440	+	52 581	+ 12,8	142 765	+ 18,2
683	Gold für gewerbliche Zwecke	413 538	736 582	1 054 947	-	169 064	- 29,0	318 365	- 30,2
690	Andere Halbwaren	647 511	1 338 288	1 445 038	-	48 039	- 6,9	106 750	- 7,4
701	Gewebe, Gewirke und Gestricke aus Seide, künstlichen oder synth. Fäden	57 395	118 319	130 521	-	10 584	- 15,6	12 202	- 9,3
702	Gewebe, Gewirke und Gestricke aus Chemiefasern	75 706	156 847	176 939	-	14 039	- 15,6	20 092	- 11,4
703	Gewebe, Gewirke und Gestricke aus Wolle oder anderen Tierhaaren	13 528	23 906	33 536	-	5 957	- 30,6	9 630	- 28,7
704	Gewebe, Gewirke und Gestricke aus Baumwolle	47 025	102 640	104 802	-	2 976	- 6,0	2 162	- 2,1
705	Gewebe, Gewirke und Gestricke aus Flachs, Hanf, Jute, Hartfasern	8 087	17 843	23 057	-	2 484	- 23,5	5 214	- 22,6
706	Leder	52 883	94 057	105 663	+	3 463	+ 7,0	11 606	- 11,0
707	Pelzfelle, geegerbt oder zugerichtet	3 450	7 099	7 609	-	279	- 7,5	510	- 6,7
708	Papier und Pappe	515 512	1 134 421	1 215 137	-	98 817	- 16,1	80 716	- 6,6
709	Sperrholz, Span- und Faserplatten, Furnierblätter	141 556	290 994	313 557	-	12 051	- 7,8	22 563	- 7,2
711	Glas	96 760	198 129	233 859	-	15 226	- 13,6	35 730	- 15,3
732	Kunststoffe	1 178 844	2 443 660	2 541 429	-	119 911	- 9,2	97 769	- 3,8
734	Farben, Lacke und Kitte	401 096	836 032	849 838	-	10 032	- 2,4	13 806	- 1,6
736	Dextrine, Gelatine und Leime	73 602	157 338	164 844	-	4 670	- 6,0	7 506	- 4,6
738	Sprengstoffe, Schießbedarf und Zündwaren	14 860	30 369	45 874	-	4 641	- 23,8	15 505	- 33,8
740	Pharmazeutische Grundstoffe	635 105	1 407 723	1 580 871	-	230 376	- 26,6	173 148	- 11,0
749	Chemische Vorerzeugnisse	1 366 049	2 836 629	2 729 760	-	34 602	- 2,5	106 869	+ 3,9
751	Rohre aus Eisen oder Stahl	273 244	542 943	645 508	-	63 767	- 18,9	102 565	- 15,9
753	Stäbe und Profile aus Eisen oder Stahl	296 583	613 729	801 167	-	124 398	- 29,5	187 438	- 23,4
755	Blech aus Eisen oder Stahl	829 698	1 777 282	2 020 996	-	204 164	- 19,7	243 714	- 12,1
757	Draht aus Eisen oder Stahl	177 526	336 648	393 904	-	23 723	- 11,8	57 256	- 14,5
759	Eisenbahnoberbaumaterial	9 580	18 707	20 554	-	1 254	- 11,6	1 847	- 9,0
771	Halbzeuge aus Kupfer und Kupferlegierungen	179 253	358 308	365 663	-	19 442	- 9,8	7 355	- 2,0
772	Halbzeuge aus Aluminium	372 520	746 804	808 016	-	49 439	- 11,7	61 212	- 7,6
779	Halbzeuge aus anderen unedlen Metallen	63 978	123 786	143 459	-	7 017	- 9,9	19 673	- 13,7
781	Halbzeuge aus Edelmetallen	96 210	250 221	305 835	-	60 421	- 38,6	55 614	- 18,2
790	Andere Vorerzeugnisse	4 562	11 974	12 570	-	2 599	- 36,3	596	- 4,7
801	Bekleidung aus Gewirken oder Gestricken aus Seide oder Chemiefasern	367 282	797 409	764 567	-	5 391	- 1,4	32 842	+ 4,3
802	Bekleidung aus Gewirken oder Gestricken aus Wolle oder and. Tierhaaren	19 337	46 598	43 232	+	2 242	+ 12,9	3 366	+ 7,8
803	Bekleidung aus Gewirken oder Gestricken aus Baumwolle	556 551	1 199 466	1 222 915	-	35 903	- 6,1	23 449	- 1,9
804	Bekleidung aus Seide oder Chemiefasern, ausg. aus Gewirken, Gestricken	354 859	784 105	812 662	-	31 341	- 8,1	28 557	- 3,5
805	Bekleidung aus Wolle und Tierhaaren, ausg. aus Gewirken, Gestricken	39 436	91 288	115 966	-	18 679	- 32,1	24 678	- 21,3
806	Bekleidung aus Baumwolle, ausgenommen aus Gewirken, Gestricken	643 359	1 324 636	1 380 077	-	72 730	- 10,2	55 441	- 4,0
807	Bekleidung aus Flachs, Hanf	80 120	165 730	197 998	-	30 297	- 27,4	32 268	- 16,3
808	Kopfbedeckungen	32 223	64 607	73 667	-	7 731	- 19,3	9 060	- 12,3
809	Andere Textilerzeugnisse	490 120	1 024 106	1 081 068	-	46 393	- 8,6	56 962	- 5,3
810	Pelzwaren	1 981	5 649	6 034	-	416	- 17,4	385	- 6,4
811	Schuhe	682 930	1 382 065	1 330 307	+	15 859	+ 2,4	51 758	+ 3,9
812	Lederwaren und Lederbekleidung (ausgenommen Schuhe)	245 034	511 031	512 085	+	1 076	+ 0,4	1 054	- 0,2
813	Papierwaren	296 890	616 434	623 408	-	26 317	- 8,1	6 974	- 1,1
814	Druckerzeugnisse	119 967	251 562	285 590	-	21 953	- 15,5	34 028	- 11,9
815	Holzwaren (ohne Möbel)	170 663	334 694	365 836	-	24 767	- 12,7	31 142	- 8,5
816	Kautschukwaren	778 951	1 539 686	1 709 662	-	103 390	- 11,7	169 976	- 9,9
817	Waren aus Stein	47 964	93 359	103 508	-	7 776	- 14,0	10 149	- 9,8
818	Keramische Erzeugnisse (ohne Baukeramik)	116 513	225 379	244 078	-	1 445	- 1,2	18 699	- 7,7
819	Glaswaren	168 610	352 640	381 519	-	28 103	- 14,3	28 879	- 7,6
820	Werkzeuge, Schneidwaren und Essbestecke aus unedlen Metallen	293 242	619 448	675 672	-	43 628	- 13,0	56 224	- 8,3
823	Waren aus Kupfer und Kupferlegierungen	36 701	71 431	76 074	-	3 405	- 8,5	4 643	- 6,1
829	Eisen-, Blech- und Metallwaren	1 450 953	2 907 397	3 246 949	-	203 959	- 12,3	339 552	- 10,5
831	Waren aus Wachs oder Fetten	38 367	86 998	82 881	-	3 679	- 8,7	4 117	+ 5,0
832	Waren aus Kunststoffen	1 119 995	2 301 052	2 409 556	-	101 890	- 8,3	108 504	- 4,5
833	Fotochemische Erzeugnisse	49 443	104 015	112 047	-	8 590	- 14,8	8 032	- 7,2
834	Pharmazeutische Erzeugnisse	2 439 164	4 854 143	5 121 591	-	176 692	- 6,8	267 448	- 5,2
835	Duftstoffe und Körperpflegemittel	305 980	632 647	529 448	+	66 545	+ 27,8	103 199	+ 19,5
839	Andere chemische Erzeugnisse	946 690	1 883 071	1 933 838	-	24 885	- 2,6	50 767	- 2,6
841	Kraftmaschinen (ohne Motoren für Ackerschlepper, Luft- und Straßenfahrz.)	333 577	672 198	801 108	-	107 601	- 24,4	128 910	- 16,1
842	Pumpen und Kompressoren	422 103	872 317	941 413	-	53 947	- 11,3	69 096	- 7,3
843	Armaturen	341 554	687 290	721 570	-	28 356	- 7,7	34 280	- 4,8
844	Lager, Getriebe, Zahnräder und Antriebs Elemente	553 543	1 119 439	1 254 014	-	85 578	- 13,4	134 575	- 10,7
845	Hebezeuge und Fördermittel	261 965	508 883	588 563	-	47 645	- 15,4	79 880	- 13,5
846	Landwirtschaftliche Maschinen (einschließlich Ackerschlepper)	341 301	615 948	624 043	-	4 997	- 1,4	8 095	- 1,3
847	Maschinen für das Textil-, Bekleidungs- und Ledergewerbe	55 453	120 461	136 096	-	10 326	- 15,7	15 635	- 11,5
848	Maschinen für das Ernährungsgewerbe und die Tabakverarbeitung	60 692	120 513	130 406	-	8 550	- 12,3	9 893	- 7,6
849	Bergwerks-, Bau- und Baustoffmaschinen	236 032	440 119	609 355	-	74 928	- 24,1	169 236	- 27,8
850	Guss- und Walzwerktechnik	16 692	36 457	64 872	-	24 546	- 59,5	28 415	- 43,8
851	Maschinen für die Be- und Verarbeitung von Kautschuk oder Kunststoffen	70 262	141 965	161 932	-	13 775	- 16,4	19 967	- 12,3
852	Werkzeugmaschinen	430 498	897 409	990 159	-	67 614	- 13,6	92 750	- 9,4
853	Büromaschinen und automatische Datenverarbeitungsmaschinen	1 860 940	4 131 416	3 995 125	-	98 710	- 5,0	136 291	+ 3,4
854	Maschinen für das Papier- und Druckgewerbe	66 507	152 185	163 688	-	8 791	- 11,7	11 503	- 7,0
859	Andere Maschinen	1 072 930	2 179 574	2 371 790	-	172 287	- 13,8	192 216	- 8,1
860	Sportgeräte	87 615	170 706	203 970	-	20 052	- 18,6	33 264	- 16,3
861	Geräte zur Elektrizitätserzeugung und -verteilung	2 282 888	4 646 229	4 927 310	-	292 734	- 11,4	281 081	- 5,7
862	Elektrische Lampen und Leuchten	258 283	549 893	528 007	-	2 048	- 0,8	21 886	+ 4,1
863	Nachrichtentechnische Geräte und Einrichtungen	1 211 371	2 613 488	2 559 317	-	33 995	- 2,7	54 171	+ 2,1
864	Rundfunk- und Fernsehgeräte, phono- und videot technische Geräte	683 190	1 484 694	1 881 997	-	216 463	- 24,1	397 303	- 21,1
865	Elektronische Bauelemente	1 270 118	2 651 760	3 079 553	-	319 691	- 20,1	427 793	- 13,9
869	Andere elektrotechnische Erzeugnisse	1 092 072	2 239 877	2 263 246	-	74 996	- 6,4	23 369	- 1,0
871	Medizinische Geräte und orthopädische Vorrichtungen	914 439	1 798 316	1 765 399	-	10 555	- 1,1	32 917	+ 1,9
872	Mess-, steuerungs- und regelungstechnische Erzeugnisse	939 255	1 953 412	2 087 461	-	120 867	- 11,4	134 049	- 6,4

6.2 Werte nach Warenuntergruppen der Ernährungswirtschaft und der Gewerblichen Wirtschaft *)

6.2.2 Einfuhr

Nr. der Klassifikation	Warenbenennung	2013		2012		Zu- (+) bzw. Abnahme (-)		Zu- (+) bzw. Abnahme (-)	
		Februar	Januar/Februar	gegenüber Februar 2012		gegenüber Januar/Februar 2012			
		in 1 000 Euro		in 1 000 Euro	%	in 1 000 Euro	%		
873	Optische und fotografische Geräte	233 083	500 878	595 760 -	58 809	- 20,1	-	94 882	- 15,9
874	Uhren	146 882	307 417	264 736 +	15 761	+ 12,0	+	42 681	+ 16,1
875	Möbel	852 882	1 685 390	1 846 725 -	92 601	- 9,8	-	161 335	- 8,7
876	Musikinstrumente	39 793	71 138	79 474 -	3 214	- 7,5	-	8 336	- 10,5
877	Spielwaren	273 372	572 241	509 465 +	27 432	+ 11,2	+	62 776	+ 12,3
878	Schmuckwaren, Gold- und Silberschmiedewaren	107 385	215 378	234 137 -	17 411	- 14,0	-	18 759	- 8,0
881	Schienefahrzeuge	136 247	271 444	213 281 +	21 436	+ 18,7	+	58 163	+ 27,3
882	Wasserfahrzeuge	115 027	722 370	1 224 022 -	551 854	- 82,8	-	501 652	- 41,0
883	Luftfahrzeuge	1 905 978	4 178 650	3 560 367 +	378 780	+ 24,8	+	618 283	+ 17,4
884	Fahrgestelle, Karosserien, Motoren, Teile und Zubehör für Kraftfahrzeuge	3 459 193	6 692 788	7 301 245 -	356 561	- 9,3	-	608 457	- 8,3
885	Personenkraftwagen und Wohnmobile	2 333 130	4 515 600	4 762 723 -	285 670	- 10,9	-	247 123	- 5,2
886	Busse	40 563	77 277	54 044 +	5 905	+ 17,0	+	23 233	+ 43,0
887	Lastkraftwagen und Spezialfahrzeuge	375 034	704 280	938 040 -	130 313	- 25,8	-	233 760	- 24,9
888	Fahrräder	137 691	277 088	299 874 -	24 033	- 14,9	-	22 786	- 7,6
889	Andere Fahrzeuge	234 507	433 232	475 391 -	16 506	- 6,6	-	42 159	- 8,9
891	Vollständige Fabrikationsanlagen	199	1 782	3 710 -	2 419	- 92,4	-	1 928	- 52,0
896	Andere Enderzeugnisse	612 935	1 330 053	1 324 804 -	26 307	- 4,1	+	5 249	+ 0,4
901	Rückwaren	392 270	819 009	944 114 -	69 396	- 15,0	-	125 105	- 13,3
903	Ersatzlieferungen	4 515	10 379	12 550 -	2 950	- 39,5	-	2 171	- 17,3
904	Andere nicht aufgliederbare Warenverkehre	5 187 001	10 433 013	5 318 998 +	2 431 002	+ 88,2	+	5 114 015	+ 96,1
	Insgesamt ...	71 839 193	146 753 698	149 141 639 -	4 509 342	- 5,9	-	2 387 941	- 1,6

*) Außenhandelsergebnisse nach EGW-3-Stellern können über Genesis-Online abgerufen werden (Tabellen 51000-0005 jährlich, 51000-0006 monatlich bzw. Zeitreihen 51000BJ330 jährlich, 51000BM330 monatlich).

7 Werte nach Abschnitten des Internationalen Warenverzeichnisses für den Außenhandel (SITC-Rev. 4)^{*)}

7.1 Ausfuhr

Nr. der Klassifikation	Warenbenennung	2013		2012		Zu- (+) bzw. Abnahme (-)		Zu- (+) bzw. Abnahme (-)		
		Februar	Januar/Februar	in 1 000 Euro	in 1 000 Euro	gegenüber Februar 2012		gegenüber Januar/Februar 2012		
						in 1 000 Euro	%	in 1 000 Euro	%	
00	Lebende Tiere (ausgenommen Fische)	81 002	186 776	199 208	-	9 799	- 10,8	-	12 432	- 6,2
01	Fleisch und Zubereitungen von Fleisch	704 907	1 453 182	1 444 097	-	6 638	- 0,9	+	9 085	+ 0,6
02	Milch und Milcherzeugnisse; Vogeleier	645 581	1 373 002	1 318 245	-	26 206	- 3,9	+	54 757	+ 4,2
03	Fische, Krebstiere, Weichtiere, Zubereitungen davon	120 076	250 971	278 870	-	24 836	- 17,1	-	27 899	- 10,0
04	Getreide und Getreiderzeugnisse	557 964	1 214 062	1 007 345	+	15 882	+ 2,9	+	206 717	+ 20,5
05	Gemüse und Früchte	334 340	715 381	657 849	-	4 930	- 1,5	+	57 532	+ 8,7
06	Zucker, Zuckerwaren und Honig	150 168	313 855	295 459	+	8 725	+ 6,2	+	18 396	+ 6,2
07	Kaffee, Tee, Kakao, Gewürze, Waren daraus	545 954	1 120 243	1 105 958	-	12 025	- 2,2	+	14 285	+ 1,3
08	Tierfutter (ausgenommen ungemahlene Getreide)	273 254	568 406	470 415	+	21 039	+ 8,3	+	97 991	+ 20,8
09	Verschiedene genießbare Waren und Zubereitungen	349 078	710 915	675 822	-	10 774	- 3,0	+	35 093	+ 5,2
11	Getränke	330 415	655 102	641 860	-	7 045	- 2,1	+	13 242	+ 2,1
12	Tabak und Tabakerzeugnisse	298 974	593 349	682 700	-	54 679	- 15,5	-	89 351	- 13,1
21	Häute, Felle und Pelzfelle, roh	24 240	50 917	48 320	-	1 133	- 4,5	+	2 597	+ 5,4
22	Ölsaaten und ölhaltige Früchte	22 883	36 318	29 836	+	3 465	+ 17,8	+	6 482	+ 21,7
23	Rohkautschuk (einschl. synthetischer Kautschuk)	148 950	310 103	373 311	-	34 626	- 18,9	-	63 208	- 16,9
24	Kork und Holz	144 609	296 541	341 140	-	36 008	- 19,9	-	44 599	- 13,1
25	Papierhalbstoffe und Papierabfälle	90 196	181 588	200 157	-	7 683	- 7,8	-	18 569	- 9,3
26	Spinnstoffe und Spinnstoffabfälle	144 110	309 584	322 434	-	25 183	- 14,9	-	12 850	- 4,0
27	Düngemittel, roh; mineralische Rohstoffe	112 520	219 521	232 590	+	1 765	+ 1,6	-	13 069	- 5,6
28	Erze und Metallabfälle	631 096	1 232 833	1 658 955	-	253 169	- 28,6	-	426 122	- 25,7
29	Andere Rohstoffe tierischen und pflanzlichen Ursprungs	228 464	436 119	442 663	-	5 096	- 2,2	-	6 544	- 1,5
32	Kohle, Koks und Briketts	38 303	69 752	70 751	-	2 148	- 5,3	-	999	- 1,4
33	Erdöl, Erdölzeugnisse und verwandte Waren	1 389 870	2 648 773	2 538 467	+	153 752	+ 12,4	+	110 306	+ 4,3
34	Gas	946 061	1 832 645	1 749 171	+	16 869	+ 1,8	+	83 474	+ 4,8
35	Elektrischer Strom	333 699	707 051	674 929	-	14 961	- 4,3	+	32 122	+ 4,8
41	Tierische Öle und Fette	29 044	64 054	62 607	-	2 603	- 8,2	+	1 447	+ 2,3
42	Pflanzliche Fette und Öle	110 668	243 596	239 551	-	29 893	- 21,3	+	4 045	+ 1,7
43	Tierische od. pflanzliche Fette und Öle, Wachse	35 100	78 101	97 543	-	17 880	- 33,7	-	19 442	- 19,9
51	Organische chemische Erzeugnisse	2 052 421	4 476 645	4 003 925	+	148 578	+ 7,8	+	472 720	+ 11,8
52	Anorganische chemische Erzeugnisse	700 565	1 388 519	1 472 919	-	138 121	- 16,5	-	84 400	- 5,7
53	Farbstoffe, Gerbstoffe und Farben	685 145	1 414 346	1 474 425	-	57 711	- 7,8	-	60 079	- 4,1
54	Medizinische und pharmazeutische Erzeugnisse	4 635 179	9 444 186	8 776 158	+	467 657	+ 11,2	+	668 028	+ 7,6
55	Etherische Öle, Körperpflege-, Putz-, Poliermittel	956 764	1 972 030	1 830 705	+	56 679	+ 6,3	+	141 323	+ 7,7
56	Düngemittel (ausgenommen solche der Gruppe 272)	277 461	500 772	487 447	+	24 137	+ 9,5	+	13 325	+ 2,7
57	Kunststoffe in Primärformen	1 923 201	3 951 400	3 892 309	-	9 618	- 0,5	+	59 091	+ 1,5
58	Kunststoffe in anderen Formen als Primärformen	1 083 697	2 175 398	2 242 646	-	45 045	- 4,0	-	67 248	- 3,0
59	Andere chemische Erzeugnisse und Waren	1 838 304	3 779 793	3 633 144	+	24 177	+ 1,3	+	146 649	+ 4,0
60	Waren für vollständige Fabrikationsanlagen Kap. 69, 70, 72, 73, 76	23 401	129 951	34 648	+	3 062	+ 15,1	+	95 303	+ 275,1
61	Leder, Lederwaren und zugerichtete Pelzfelle	71 239	132 892	142 168	-	9 670	- 12,0	-	9 276	- 6,5
62	Andere Kautschukwaren	911 736	1 819 973	1 921 745	-	85 637	- 8,6	-	101 772	- 5,3
63	Kork- und Holzwaren (ausgenommen Möbel)	313 653	618 347	628 182	-	36 573	- 10,4	-	9 835	- 1,6
64	Papier und Papp; Papierhalbstoffwaren usw.	1 273 338	2 741 203	2 822 945	-	148 976	- 10,5	-	81 742	- 2,9
65	Garne, Gewebe, fertiggestellte Spinnstoffzeugnisse	875 557	1 793 754	1 869 442	-	60 305	- 6,4	-	75 688	- 4,0
66	Waren aus nichtmetallischen mineralischen Stoffen	862 686	1 753 845	1 880 269	-	83 878	- 8,9	-	126 424	- 6,7
67	Eisen und Stahl	2 110 833	4 301 402	4 573 503	-	248 626	- 10,5	-	272 101	- 5,9
68	NE-Metalle	1 853 216	3 735 658	3 914 495	-	95 742	- 4,9	-	178 837	- 4,6
69	Andere Metallwaren	2 714 509	5 392 590	5 569 402	-	138 717	- 4,9	-	176 812	- 3,2
70	Waren für vollständige Fabrikationsanlagen Kap. 84, 85, 87	245 000	524 804	310 222	+	99 359	+ 68,2	+	214 582	+ 69,2
71	Kraftmaschinen und -ausrüstungen	3 213 166	6 429 005	7 154 757	-	480 514	- 13,0	-	725 752	- 10,1
72	Arbeitsmaschinen für besondere Zwecke	3 475 274	6 782 934	7 139 312	-	394 554	- 10,2	-	356 378	- 5,0
73	Metallbearbeitungsmaschinen	941 047	1 943 732	1 904 276	-	93 761	- 9,1	+	39 456	+ 2,1
74	Maschinen, Apparate für verschiedene Zwecke	6 154 130	12 137 218	12 538 036	-	396 659	- 6,1	-	400 818	- 3,2
75	Büromaschinen, automatische Datenverarbeitungsmaschinen	1 461 381	3 063 140	3 121 479	-	39 048	- 2,6	-	58 339	- 1,9
76	Geräte für Nachrichtentechnik	1 291 819	2 680 494	2 848 334	-	138 511	- 9,7	-	167 840	- 5,9
77	Andere elektrische Maschinen, Apparate, Geräte	6 153 862	12 684 968	12 932 371	-	492 630	- 7,4	-	247 403	- 1,9
78	Straßenfahrzeuge (einschl. Luftkissenfahrzeuge)	14 891 545	28 398 886	30 114 662	-	1 288 453	- 8,0	-	1 715 776	- 5,7
79	Andere Beförderungsmittel	3 223 161	5 808 806	6 321 489	-	70 643	- 2,1	-	512 683	- 8,1
80	Waren für vollständige Fabrikationsanlagen Kap. 90, 94	10 312	28 010	15 353	+	3 228	+ 45,6	+	12 657	+ 82,4
81	Vorgefertigte Gebäude, sanitäre Anlagen	337 331	686 863	698 410	-	20 603	- 5,8	-	11 547	- 1,7
82	Möbel und Teile, Bettausstattungen	742 345	1 455 020	1 537 678	-	44 347	- 5,6	-	82 658	- 5,4
83	Reiseartikel, Handtaschen	85 899	164 137	167 292	+	1 720	+ 2,0	-	3 155	- 1,9
84	Bekleidung und Bekleidungszubehör	1 260 186	2 516 151	2 598 376	-	91 563	- 6,8	-	82 225	- 3,2
85	Schuhe	354 119	709 765	689 035	+	11 709	+ 3,4	+	20 730	+ 3,0
87	Andere Meß-, Prüfinstrumente	2 843 268	5 604 666	5 588 239	-	116 825	- 3,9	+	16 427	+ 0,3
88	Fotografische Apparate; Uhrmacherwaren	452 904	907 752	904 987	-	3 622	- 0,8	+	2 765	+ 0,3
89	Verschiedene bearbeitete Waren	2 627 952	5 303 938	5 622 699	-	209 132	- 7,4	-	318 761	- 5,7
93	Besondere Warenverkehrsvorgänge und verschiedene Waren	4 373 235	8 757 926	4 642 474	+	2 171 416	+ 98,6	+	4 115 452	+ 88,6
94	Waren des Kapitel 99 für vollständige Fabrikationsanlagen	4 371	9 498	13 588	-	456	- 9,4	-	4 090	- 30,1
96	Münzen (ohne Goldmünzen), ohne gesetzliche Zahlungsmittel	2 950	6 311	8 098	-	1 226	- 29,4	-	1 787	- 22,1
97	Gold zu nichtmonetären Zwecken	515 948	1 179 884	1 292 481	-	172 032	- 25,0	-	112 597	- 8,7
	Insgesamt ...	88 645 635	177 179 352	177 194 376	-	2 567 296	- 2,8	-	15 024	- 0,0

*) Außenhandelsergebnisse nach SITC-2-Stellern können über Genesis-Online abgerufen werden (Tabellen 51000-0005 jährlich, 51000-0006 monatlich bzw. Zeitreihen 51000B)420 jährlich, 51000BM420 monatlich).

7 Werte nach Abschnitten des Internationalen Warenverzeichnisses für den Außenhandel (SITC-Rev. 4)^{*)}

7.2 Einfuhr

Nr. der Klassifikation	Warenbenennung	2013		2012		Zu- (+) bzw. Abnahme (-)		Zu- (+) bzw. Abnahme (-)				
		Februar	Januar/Februar	gegenüber		gegenüber						
				Februar 2012		Januar/Februar 2012						
		in 1 000 Euro		in 1 000 Euro		%		in 1 000 Euro				
00	Lebende Tiere (ausgenommen Fische)	117 626	273 012	268 641	-	33 990	-	22,4	+	4 371	+	1,6
01	Fleisch und Zubereitungen von Fleisch	449 356	966 651	1 061 926	-	101 667	-	18,5	-	95 275	-	9,0
02	Milch und Milcherzeugnisse; Vogeleier	440 354	904 866	975 086	-	66 833	-	13,2	-	70 220	-	7,2
03	Fische, Krebstiere, Weichtiere, Zubereitungen davon	268 210	584 690	635 465	-	78 376	-	22,6	-	50 775	-	8,0
04	Getreide und Getreideerzeugnisse	385 200	820 863	778 720	-	17 445	-	4,3	+	42 143	+	5,4
05	Gemüse und Früchte	1 195 809	2 342 385	2 438 952	-	94 483	-	7,3	-	96 567	-	4,0
06	Zucker, Zuckerwaren und Honig	119 914	258 466	256 022	-	4 314	-	3,5	+	2 444	+	1,0
07	Kaffee, Tee, Kakao, Gewürze, Waren daraus	555 824	1 227 990	1 358 933	-	109 387	-	16,4	-	130 943	-	9,6
08	Tierfutter (ausgenommen ungemahlene Getreide)	235 754	558 267	505 476	-	34 629	-	12,8	+	52 791	+	10,4
09	Verschiedene genießbare Waren und Zubereitungen	197 177	396 025	419 659	-	15 379	-	7,2	-	23 634	-	5,6
11	Getränke	397 016	766 743	727 807	+	11 237	+	2,9	+	38 936	+	5,3
12	Tabak und Tabakerzeugnisse	146 048	274 721	269 539	+	4 286	+	3,0	+	5 182	+	1,9
21	Häute, Felle und Pelzfelle, roh	13 666	27 082	30 217	-	640	-	4,5	-	3 135	-	10,4
22	Ölsaaten und ölhaltige Früchte	343 034	657 117	622 328	+	38 085	+	12,5	+	34 789	+	5,6
23	Rohkautschuk (einschl. synthetischer Kautschuk)	169 705	357 651	453 655	-	58 088	-	25,5	-	96 004	-	21,2
24	Kork und Holz	139 841	268 879	324 394	-	31 405	-	18,3	-	55 515	-	17,1
25	Papierhalbstoffe und Papierabfälle	243 522	502 029	566 026	-	39 770	-	14,0	-	63 997	-	11,3
26	Spinnstoffe und Spinnstoffabfälle	93 676	243 383	234 051	-	21 981	-	19,0	+	9 332	+	4,0
27	Düngemittel, roh; mineralische Rohstoffe	111 798	232 704	266 533	-	31 239	-	21,8	-	33 829	-	12,7
28	Erze und Metallabfälle	1 211 699	2 466 281	2 847 884	-	279 599	-	18,7	-	381 603	-	13,4
29	Andere Rohstoffe tierischen und pflanzlichen Ursprungs	329 769	624 276	687 143	-	33 585	-	9,2	-	62 867	-	9,1
32	Kohle, Koks und Briketts	402 767	826 579	992 736	-	57 166	-	12,4	-	166 157	-	16,7
33	Erdöl, Erdölzeugnisse und verwandte Waren	7 354 720	14 225 548	13 894 327	+	159 780	+	2,2	+	331 221	+	2,4
34	Gas	3 107 389	6 475 012	6 989 431	-	419 711	-	11,9	-	514 419	-	7,4
35	Elektrischer Strom	146 435	315 826	382 238	-	10 732	-	6,8	-	66 412	-	17,4
41	Tierische Öle und Fette	11 118	21 809	23 918	-	1 823	-	14,1	-	2 109	-	8,8
42	Pflanzliche Fette und Öle	155 585	343 784	470 292	-	71 462	-	31,5	-	126 508	-	26,9
43	Tierische od. pflanzliche Fette und Öle, Wachse	49 328	81 746	70 557	+	10 672	+	27,6	+	11 189	+	15,9
51	Organische chemische Erzeugnisse	1 838 144	3 942 257	3 533 084	+	57 981	+	3,3	+	409 173	+	11,6
52	Anorganische chemische Erzeugnisse	436 150	861 920	976 700	-	99 412	-	18,6	-	114 780	-	11,8
53	Farbmittel, Gerbstoffe und Farben	288 999	603 681	676 792	-	37 320	-	11,4	-	73 111	-	10,8
54	Medizinische und pharmazeutische Erzeugnisse	2 689 816	5 334 354	5 756 242	-	340 755	-	11,2	-	421 888	-	7,3
55	Etherische Öle, Körperpflege-, Putz-, Poliermittel	541 553	1 131 447	965 274	+	89 432	+	19,8	+	166 173	+	17,2
56	Düngemittel (ausgenommen solche der Gruppe 272)	149 502	270 813	206 407	+	41 630	+	38,6	+	64 406	+	31,2
57	Kunststoffe in Primärformen	1 178 844	2 443 660	2 541 429	-	119 911	-	9,2	-	97 769	-	3,8
58	Kunststoffe in anderen Formen als Primärformen	473 718	968 573	1 024 177	-	49 755	-	9,5	-	55 604	-	5,4
59	Andere chemische Erzeugnisse und Waren	980 210	1 973 085	2 150 161	-	107 062	-	9,8	-	177 076	-	8,2
60	Waren für vollständige Fabrikationsanlagen Kap. 69, 70, 72, 73, 76	-	80	15	-	15	-	x	+	65	+	x
61	Leder, Lederwaren und zugerichtete Pelzfelle	66 997	123 083	137 713	+	2 278	+	3,5	-	14 630	-	10,6
62	Andere Kautschukwaren	805 532	1 586 911	1 795 429	-	126 179	-	13,5	-	208 518	-	11,6
63	Kork- und Holzwaren (ausgenommen Möbel)	298 035	602 107	659 853	-	38 731	-	11,5	-	57 746	-	8,8
64	Papier und Pappe; Papierhalbstoffwaren usw.	797 535	1 719 877	1 806 100	-	123 481	-	13,4	-	86 223	-	4,8
65	Game, Gewebe, fertiggestellte Spinnstoffzeugnisse	784 920	1 650 095	1 763 769	-	98 888	-	11,2	-	113 674	-	6,4
66	Waren aus nichtmetallischen mineralischen Stoffen	553 965	1 119 589	1 275 746	-	87 196	-	13,6	-	156 157	-	12,2
67	Eisen und Stahl	1 805 934	3 801 702	4 521 625	-	522 419	-	22,4	-	719 923	-	15,9
68	NE-Metalle	1 953 101	3 838 740	4 027 686	-	215 729	-	9,9	-	407 766	-	4,7
69	Andere Metallwaren	1 664 824	3 363 108	3 726 332	-	222 707	-	11,8	-	363 224	-	9,7
70	Waren für vollständige Fabrikationsanlagen Kap. 84,85,87	134	1 255	2 343	-	1 157	-	89,6	-	1 088	-	46,4
71	Kraftmaschinen und -ausrüstungen	2 288 147	4 592 224	4 826 678	-	223 813	-	8,9	-	234 454	-	4,9
72	Arbeitsmaschinen für besondere Zwecke	1 106 802	2 185 068	2 524 807	-	230 339	-	17,2	-	339 739	-	13,5
73	Metallbearbeitungsmaschinen	283 415	591 303	703 009	-	78 991	-	21,8	-	111 706	-	15,9
74	Maschinen, Apparate für verschiedene Zwecke	2 609 306	5 238 813	5 722 791	-	328 791	-	11,2	-	483 978	-	8,5
75	Büromaschinen, automatische Datenverarbeitungsmaschinen	1 938 652	4 286 311	4 164 436	-	83 950	-	4,2	+	121 875	+	2,9
76	Geräte für Nachrichtentechnik	1 895 383	4 107 725	4 450 721	-	281 757	-	12,9	-	342 996	-	7,7
77	Andere elektrische Maschinen, Apparate, Geräte	4 620 580	9 473 879	10 070 852	-	580 079	-	11,2	-	596 973	-	5,9
78	Straßenfahrzeuge (einschl. Luftkissenfahrzeuge)	5 442 425	10 533 073	11 375 607	-	665 359	-	10,9	-	842 534	-	7,4
79	Andere Beförderungsmittel	1 615 375	3 996 062	4 101 096	-	259 820	-	13,9	-	105 034	-	2,6
80	Waren für vollständige Fabrikationsanlagen Kap. 90,94	15	49	1 313	-	1 294	-	98,9	-	1 264	-	96,3
81	Vorgefertigte Gebäude, sanitäre Anlagen	312 184	629 395	612 526	+	1 611	+	0,5	+	16 869	+	2,8
82	Möbel und Teile, Bettausstattungen	894 645	1 770 458	1 942 502	-	97 237	-	9,8	-	172 044	-	8,9
83	Reiseartikel, Handtaschen	185 611	384 626	375 504	+	1 694	+	0,9	+	9 122	+	2,4
84	Bekleidung und Bekleidungszubehör	2 184 265	4 675 592	4 821 702	-	205 196	-	8,6	-	146 110	-	3,0
85	Schuhe	682 930	1 382 065	1 330 307	+	15 859	+	2,4	+	51 758	+	3,9
87	Andere Meß-, Prüfinstrumente	1 387 231	2 843 252	2 953 285	-	108 358	-	7,2	-	110 033	-	3,7
88	Fotografische Apparate; Uhrmacherwaren	384 615	810 015	800 941	-	11 707	-	3,0	+	9 074	+	1,1
89	Verschiedene bearbeitete Waren	2 082 944	4 284 149	4 351 176	-	135 651	-	6,1	-	67 027	-	1,5
93	Besondere Warenverkehrsvorgänge und verschiedene Waren	5 621 073	11 359 400	6 402 506	+	2 329 625	+	70,8	+	4 956 894	+	77,4
94	Waren des Kapitel 99 für vollständige Fabrikationsanlagen	2	179	38	-	1	-	33,3	+	141	+	x
96	Münzen (ohne Goldmünzen), ohne gesetzliche Zahlungsmittel	18 271	57 257	52 161	-	161	-	0,9	+	5 096	+	9,8
97	Gold zu nichtmonetären Zwecken	585 067	1 172 080	1 458 844	-	176 585	-	23,2	-	286 764	-	19,7
	Insgesamt ...	71 839 193	146 753 698	149 141 639	-	4 509 342	-	5,9	-	2 387 941	-	1,6

*) Außenhandelsergebnisse nach SITC-2-Stellern können über Genesis-Online abgerufen werden (Tabellen 51000-0005 jährlich, 51000-0006 monatlich bzw. Zeitreihen 51000BJ420 jährlich, 51000BM420 monatlich).

Bundesländer Januar / Februar 2013
Ausfuhr
in Milliarden Euro

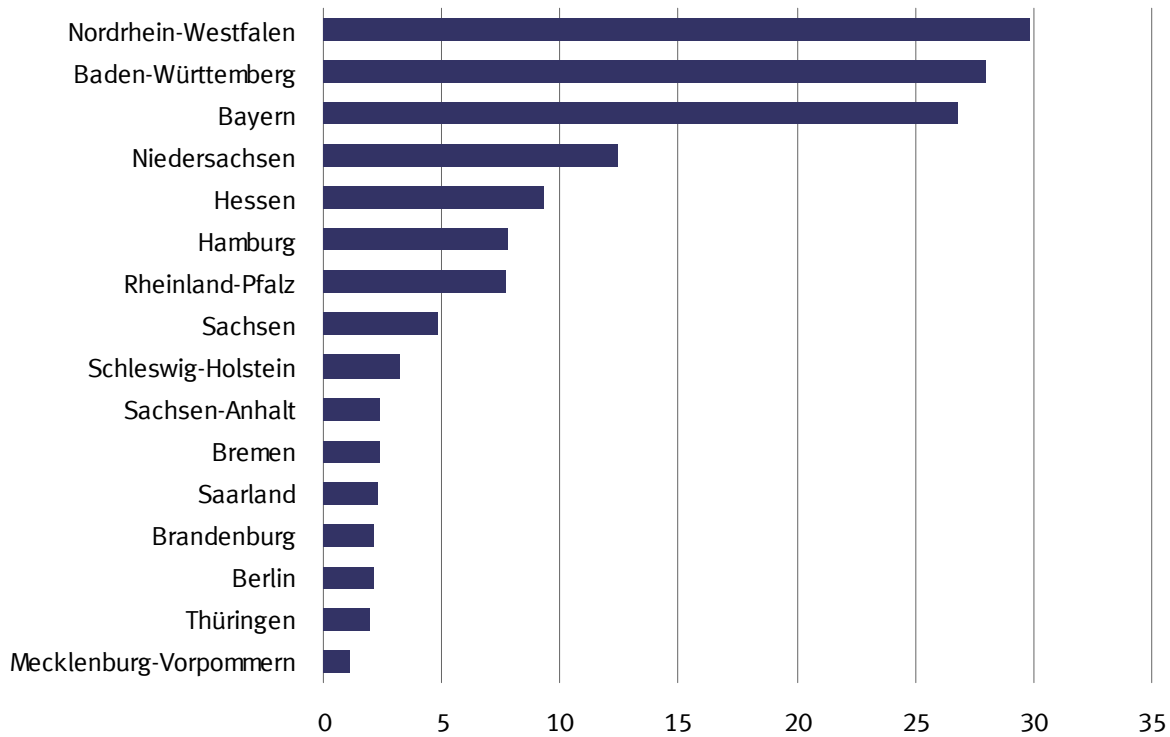

Bundesländer Januar / Februar 2013
Einfuhr
in Milliarden Euro

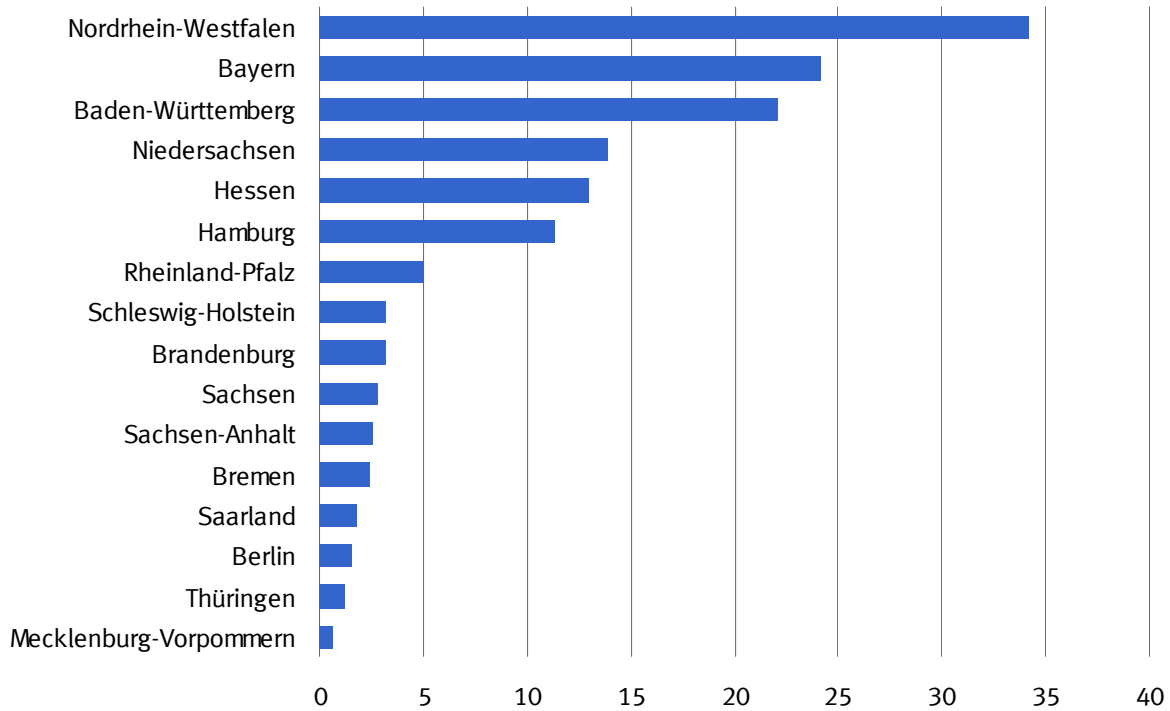

8.1 Monatliche Entwicklung nach Bundesländern *)

Bundesland	2013		2012		Zu- (+) bzw. Abnahme (-)		Zu- (+) bzw. Abnahme (-)	
	Februar	Januar/Februar	gegenüber Februar 2012		gegenüber Januar/Februar 2012			
	in 1 000 Euro		in 1 000 Euro	%	in 1 000 Euro	%		
	Ausfuhr ¹⁾							
Deutschland	88 645 623	177 179 337	177 194 363	- 2 567 287	- 2,8	- 15 026	- 0,0	
Baden-Württemberg	14 069 902	27 950 458	28 857 810	- 880 866	- 5,9	- 907 352	- 3,1	
Bayern	13 605 326	26 812 159	26 378 649	- 254 254	- 1,8	+ 433 510	+ 1,6	
Berlin	1 088 824	2 086 294	2 223 049	- 39 518	- 3,5	- 136 755	- 6,2	
Brandenburg	1 011 773	2 151 093	2 211 762	- 133 738	- 11,7	- 60 669	- 2,7	
Bremen	1 254 262	2 378 081	2 765 192	- 137 586	- 9,9	- 387 111	- 14,0	
Hamburg	4 297 725	7 782 859	7 094 605	+ 311 257	+ 7,8	+ 688 254	+ 9,7	
Hessen	4 752 053	9 336 878	8 881 913	+ 197 944	+ 4,3	+ 454 965	+ 5,1	
Mecklenburg-Vorpommern	543 614	1 086 710	955 094	+ 28 588	+ 5,6	+ 131 616	+ 13,8	
Niedersachsen	6 244 235	12 456 768	13 374 610	- 382 112	- 5,8	- 917 842	- 6,9	
Nordrhein-Westfalen	14 824 479	29 807 295	29 602 688	- 168 351	- 1,1	+ 204 607	+ 0,7	
Rheinland-Pfalz	3 709 764	7 688 834	7 663 368	- 212 233	- 5,4	+ 25 466	+ 0,3	
Saarland	1 096 786	2 320 008	2 551 422	- 200 941	- 15,5	- 231 414	- 9,1	
Sachsen	2 362 693	4 856 448	4 946 902	- 360 336	- 13,2	- 90 454	- 1,8	
Sachsen-Anhalt	1 159 428	2 380 156	2 300 307	+ 24 484	+ 2,2	+ 79 849	+ 3,5	
Schleswig-Holstein	1 605 208	3 185 063	2 837 588	+ 140 671	+ 9,6	+ 347 475	+ 12,2	
Thüringen	943 780	1 913 832	2 186 376	- 194 480	- 17,1	- 272 544	- 12,5	
Waren ausländischen Ursprungs	15 973 205	32 882 162	32 273 467	- 354 698	- 2,2	+ 608 695	+ 1,9	
Nicht ermittelte Bundesländer	102 566	104 239	89 561	+ 48 882	+ 91,1	+ 14 678	+ 16,4	
	Einfuhr ²⁾							
Deutschland	72 244 965	147 628 079	149 928 740	- 4 438 117	- 5,8	- 2 300 661	- 1,5	
Baden-Württemberg	11 049 995	22 043 474	23 477 584	- 942 319	- 7,9	- 1 434 110	- 6,1	
Bayern	11 978 935	24 167 541	23 517 194	- 547 136	- 4,4	+ 650 347	+ 2,8	
Berlin	770 628	1 555 689	1 543 187	- 1 279	- 0,2	+ 12 502	+ 0,8	
Brandenburg	1 593 173	3 165 659	3 160 696	- 47 172	- 2,9	+ 4 963	+ 0,2	
Bremen	1 136 443	2 412 991	2 426 022	- 151 766	- 11,8	- 13 031	- 0,5	
Hamburg	4 989 632	11 347 799	11 679 349	- 763 282	- 13,3	- 331 550	- 2,8	
Hessen	6 402 181	13 019 961	12 780 052	- 118 984	- 1,8	+ 239 909	+ 1,9	
Mecklenburg-Vorpommern	347 335	684 957	688 313	+ 26 946	+ 8,4	- 3 356	- 0,5	
Niedersachsen	7 004 315	13 863 541	14 408 087	- 486 666	- 6,5	- 544 546	- 3,8	
Nordrhein-Westfalen	16 746 511	34 235 794	34 390 988	- 756 352	- 4,3	- 155 194	- 0,5	
Rheinland-Pfalz	2 418 614	4 979 617	5 278 871	- 305 006	- 11,2	- 299 254	- 5,7	
Saarland	946 469	1 875 619	2 094 112	- 114 687	- 10,8	- 218 493	- 10,4	
Sachsen	1 394 298	2 830 902	3 075 241	- 261 552	- 15,8	- 244 339	- 7,9	
Sachsen-Anhalt	1 254 758	2 635 217	1 992 599	+ 486 936	+ 63,4	+ 642 618	+ 32,3	
Schleswig-Holstein	1 516 834	3 175 539	3 201 412	- 45 444	- 2,9	- 25 873	- 0,8	
Thüringen	632 562	1 257 341	1 384 135	- 68 884	- 9,8	- 126 794	- 9,2	
Für das Ausland bestimmte Waren	2 055 846	4 359 974	4 810 245	- 335 846	- 14,0	- 450 271	- 9,4	
Nicht ermittelte Bundesländer	6 436	16 464	20 653	- 5 624	- 46,6	- 4 189	- 20,3	

*) Außenhandelsergebnisse nach Bundesländern können über Genesis-Online abgerufen werden (Tabellen 51000-0030 jährlich, 51000-0031 monatlich bzw. Zeitreihen 51000LJ001 jährlich, 51000LM001 monatlich).

1) Spezialhandel

2) Generalhandel

8.2 Monatliche Entwicklung nach Bundesländern und Warengruppen der Ernährungswirtschaft und der Gewerblichen Wirtschaft *)

8.2.1 Ausfuhr

Nr. der Klassifikation	Warengruppe	2013		2012	Zu- (+) bzw. Abnahme (-)		Zu- (+) bzw. Abnahme (-)			
		Februar	Januar/Februar		gegenüber Februar 2012		gegenüber Januar/Februar 2012			
		in 1 000 Euro		in 1 000 Euro		%	in 1 000 Euro	%		
Deutschland										
1 - 4 Ernährungswirtschaft		4 878 951	10 105 428	9 741 187	-	139 436	-	2,8	+ 364 241	+ 3,7
5 - 8 Gewerbliche Wirtschaft		79 706 639	158 856 031	163 356 385	-	4 560 102	-	5,4	- 4 500 354	- 2,8
7 + 8 Fertigwaren		72 975 125	145 397 899	149 496 834	-	4 140 663	-	5,4	- 4 098 935	- 2,7
1 Lebende Tiere		81 006	186 782	199 207	-	9 799	-	10,8	- 12 425	- 6,2
2 Nahrungsmittel tierischen Ursprungs		1 621 783	3 412 750	3 383 693	-	76 932	-	4,5	+ 29 057	+ 0,9
3 Nahrungsmittel pflanzlichen Ursprungs		2 376 353	4 894 446	4 461 284	+	28 497	+	1,2	+ 433 162	+ 9,7
4 Genussmittel		799 795	1 611 416	1 696 986	-	81 216	-	9,2	- 85 570	- 5,0
5 Rohstoffe		1 472 157	2 925 865	2 950 538	-	65 597	-	4,3	- 24 673	- 0,8
6 Halbwaren		5 259 341	10 532 231	10 909 105	-	353 898	-	6,3	- 376 874	- 3,5
7 Vorerzeugnisse		9 949 214	20 896 101	21 330 606	-	727 863	-	6,8	- 434 505	- 2,0
8 Enderzeugnisse		63 025 895	124 501 789	128 166 178	-	3 412 790	-	5,1	- 3 664 389	- 2,9
9 Andere nicht aufgliederbare Warenverkehre ...		4 060 045	8 217 905	4 096 784	+	2 132 256	+	110,6	+ 4 121 121	+ 100,6
1-9 Insgesamt		88 645 623	177 179 337	177 194 363	-	2 567 287	-	2,8	- 15 026	- 0,0
Baden-Württemberg										
1 - 4 Ernährungswirtschaft		343 047	671 637	673 929	-	6 613	-	1,9	- 2 292	- 0,3
5 - 8 Gewerbliche Wirtschaft		13 126 073	26 070 746	27 637 133	-	1 214 002	-	8,5	- 1 566 387	- 5,7
7 + 8 Fertigwaren		12 163 471	24 102 711	25 431 315	-	1 045 676	-	7,9	- 1 328 604	- 5,2
1 Lebende Tiere		2 532	4 298	5 180	-	4	-	0,2	- 882	- 17,0
2 Nahrungsmittel tierischen Ursprungs		98 319	183 512	205 011	-	9 912	-	9,2	- 21 499	- 10,5
3 Nahrungsmittel pflanzlichen Ursprungs		226 652	456 387	443 810	-	1 968	-	0,9	+ 12 577	+ 2,8
4 Genussmittel		15 539	27 433	19 935	+	5 264	+	51,2	+ 7 498	+ 37,6
5 Rohstoffe		32 396	69 950	73 630	-	5 957	-	15,5	- 3 680	- 5,0
6 Halbwaren		930 209	1 898 093	2 132 200	-	162 378	-	14,9	- 234 107	- 11,0
7 Vorerzeugnisse		796 253	1 658 990	1 653 947	-	27 762	-	3,4	+ 5 043	+ 0,3
8 Enderzeugnisse		11 367 213	22 443 720	23 777 361	-	1 017 918	-	8,2	- 1 333 641	- 5,6
9 Andere nicht aufgliederbare Warenverkehre ...		600 770	1 208 064	546 752	+	339 736	+	130,2	+ 661 312	+ 121,0
1-9 Insgesamt		14 069 902	27 950 458	28 857 810	-	880 866	-	5,9	- 907 352	- 3,1
Bayern										
1 - 4 Ernährungswirtschaft		619 703	1 331 833	1 279 892	-	34 994	-	5,3	+ 51 941	+ 4,1
5 - 8 Gewerbliche Wirtschaft		12 451 079	24 405 413	24 585 169	-	508 630	-	3,9	- 179 756	- 0,7
7 + 8 Fertigwaren		11 827 114	23 180 555	23 270 621	-	500 976	-	4,1	- 90 066	- 0,4
1 Lebende Tiere		8 296	16 922	29 510	-	5 252	-	38,8	- 12 588	- 42,7
2 Nahrungsmittel tierischen Ursprungs		280 941	625 482	634 635	-	40 885	-	12,7	- 9 153	- 1,4
3 Nahrungsmittel pflanzlichen Ursprungs		244 007	516 880	439 685	+	16 577	+	7,3	+ 77 195	+ 17,6
4 Genussmittel		86 464	172 551	176 052	-	5 423	-	5,9	- 3 501	- 2,0
5 Rohstoffe		69 651	144 451	148 454	-	10 249	-	12,8	- 4 003	- 2,7
6 Halbwaren		554 301	1 080 394	1 166 104	+	2 581	+	0,5	- 85 710	- 7,4
7 Vorerzeugnisse		917 109	1 926 991	2 028 227	-	123 758	-	11,9	- 101 236	- 5,0
8 Enderzeugnisse		10 909 997	21 253 560	21 242 395	-	377 223	-	3,3	+ 11 165	+ 0,1
9 Andere nicht aufgliederbare Warenverkehre ...		534 553	1 074 920	513 592	+	289 373	+	118,0	+ 561 328	+ 109,3
1-9 Insgesamt		13 605 326	26 812 159	26 378 649	-	254 254	-	1,8	+ 433 510	+ 1,6
Berlin										
1 - 4 Ernährungswirtschaft		161 402	320 953	343 962	-	11 396	-	6,6	- 23 009	- 6,7
5 - 8 Gewerbliche Wirtschaft		883 531	1 676 467	1 844 735	-	56 143	-	6,0	- 168 268	- 9,1
7 + 8 Fertigwaren		842 614	1 600 263	1 780 278	-	60 546	-	6,7	- 180 015	- 10,1
1 Lebende Tiere		3	100	42	-	14	-	82,4	+ 58	x
2 Nahrungsmittel tierischen Ursprungs		8 857	17 899	11 694	+	2 769	+	45,5	+ 6 205	+ 53,1
3 Nahrungsmittel pflanzlichen Ursprungs		49 880	99 442	100 181	-	1 140	-	2,2	- 739	- 0,7
4 Genussmittel		102 666	203 509	232 040	-	13 003	-	11,2	- 28 531	- 12,3
5 Rohstoffe		1 266	2 540	3 098	+	91	+	7,7	- 558	- 18,0
6 Halbwaren		39 653	73 666	61 343	+	4 318	+	12,2	+ 12 323	+ 20,1
7 Vorerzeugnisse		34 344	66 163	67 365	+	173	+	0,5	- 1 202	- 1,8
8 Enderzeugnisse		808 271	1 534 102	1 712 906	-	60 718	-	7,0	- 178 804	- 10,4
9 Andere nicht aufgliederbare Warenverkehre ...		43 895	88 886	34 358	+	28 022	+	176,5	+ 54 528	+ 158,7
1-9 Insgesamt		1 088 824	2 086 294	2 223 049	-	39 518	-	3,5	- 136 755	- 6,2

8.2 Monatliche Entwicklung nach Bundesländern und Warengruppen der Ernährungswirtschaft und der Gewerblichen Wirtschaft *)

8.2.1 Ausfuhr

Nr. der Klassifikation	Warengruppe	2013		2012	Zu- (+) bzw. Abnahme (-)			Zu- (+) bzw. Abnahme (-)				
		Februar	Januar/Februar		gegenüber			gegenüber				
					Februar 2012			Januar/Februar 2012				
		in 1 000 Euro		in 1 000 Euro	%		in 1 000 Euro	%				
Brandenburg												
1 - 4	Ernährungswirtschaft	72 177	140 065	139 795	-	8 701	-	10,8	+	270	+	0,2
5 - 8	Gewerbliche Wirtschaft	893 619	1 918 606	2 043 109	-	157 460	-	15,0	-	124 503	-	6,1
7 + 8	Fertigwaren	824 855	1 772 642	1 860 797	-	135 679	-	14,1	-	88 155	-	4,7
1	Lebende Tiere	2 101	4 283	5 792	-	591	-	22,0	-	1 509	-	26,1
2	Nahrungsmittel tierischen Ursprungs	24 666	50 673	52 933	-	4 823	-	16,4	-	2 260	-	4,3
3	Nahrungsmittel pflanzlichen Ursprungs	42 990	80 661	77 003	-	3 302	-	7,1	+	3 658	+	4,8
4	Genussmittel	2 412	4 445	4 064	+	10	+	0,4	+	381	+	9,4
5	Rohstoffe	7 976	16 061	18 077	-	2 111	-	20,9	-	2 016	-	11,2
6	Halbwaren	60 781	129 895	164 245	-	19 680	-	24,5	-	34 350	-	20,9
7	Vorerzeugnisse	261 079	556 699	515 116	-	3 258	-	1,2	+	41 583	+	8,1
8	Enderzeugnisse	563 776	1 215 945	1 345 669	-	132 418	-	19,0	-	129 724	-	9,6
9	Andere nicht aufgliederbare Warenverkehre ...	45 983	92 421	28 865	+	32 424	+	239,1	+	63 556	+	220,2
1-9	Insgesamt	1 011 773	2 151 093	2 211 762	-	133 738	-	11,7	-	60 669	-	2,7
Bremen												
1 - 4	Ernährungswirtschaft	162 001	324 001	349 645	-	2 746	-	1,7	-	25 644	-	7,3
5 - 8	Gewerbliche Wirtschaft	1 063 948	1 997 141	2 398 069	-	154 850	-	12,7	-	400 928	-	16,7
7 + 8	Fertigwaren	1 045 867	1 941 861	2 321 887	-	136 057	-	11,5	-	380 026	-	16,4
1	Lebende Tiere	10	14	28	-	18	-	64	-	14	-	50,0
2	Nahrungsmittel tierischen Ursprungs	28 532	59 416	69 918	-	4 863	-	14,6	-	10 502	-	15,0
3	Nahrungsmittel pflanzlichen Ursprungs	36 582	71 349	65 906	+	3 851	+	11,8	+	5 443	+	8,3
4	Genussmittel	96 874	193 214	213 776	-	1 708	-	1,7	-	20 562	-	9,6
5	Rohstoffe	5 037	11 860	19 312	-	7 002	-	58,2	-	7 452	-	38,6
6	Halbwaren	13 041	43 410	56 870	-	11 792	-	47,5	-	13 460	-	23,7
7	Vorerzeugnisse	138 110	312 096	308 462	-	15 662	-	10,2	+	3 634	+	1,2
8	Enderzeugnisse	907 761	1 629 771	2 013 417	-	120 391	-	11,7	-	383 646	-	19,1
9	Andere nicht aufgliederbare Warenverkehre ...	28 320	56 949	17 487	+	20 008	+	240,7	+	39 462	+	225,7
1-9	Insgesamt	1 254 262	2 378 081	2 765 192	-	137 586	-	9,9	-	387 111	-	14,0
Hamburg												
1 - 4	Ernährungswirtschaft	190 043	380 464	389 424	-	20 171	-	9,6	-	8 960	-	2,3
5 - 8	Gewerbliche Wirtschaft	4 042 908	7 272 119	6 659 906	+	288 139	+	7,7	+	612 213	+	9,2
7 + 8	Fertigwaren	3 337 694	5 921 589	5 383 736	+	223 889	+	7,2	+	537 853	+	10,0
1	Lebende Tiere	35	77	76	-	41	-	53,9	+	1	+	1,3
2	Nahrungsmittel tierischen Ursprungs	26 276	50 227	39 781	+	6 503	+	32,9	+	10 446	+	26,3
3	Nahrungsmittel pflanzlichen Ursprungs	152 076	303 873	320 956	-	23 343	-	13,3	-	17 083	-	5,3
4	Genussmittel	11 657	26 284	28 616	-	3 291	-	22,0	-	2 332	-	8,1
5	Rohstoffe	19 886	35 205	42 949	-	1 715	-	7,9	-	7 744	-	18,0
6	Halbwaren	685 326	1 315 318	1 233 219	+	65 963	+	10,7	+	82 099	+	6,7
7	Vorerzeugnisse	190 354	378 979	392 107	-	10 469	-	5,2	-	13 128	-	3,3
8	Enderzeugnisse	3 147 332	5 542 614	4 991 638	+	234 343	+	8,0	+	550 976	+	11,0
9	Andere nicht aufgliederbare Warenverkehre ...	64 778	130 286	45 263	+	43 298	+	201,6	+	85 023	+	187,8
1-9	Insgesamt	4 297 725	7 782 859	7 094 605	+	311 257	+	7,8	+	688 254	+	9,7
Hessen												
1 - 4	Ernährungswirtschaft	141 823	273 997	280 645	-	5 772	-	3,9	-	6 648	-	2,4
5 - 8	Gewerbliche Wirtschaft	4 429 889	8 699 923	8 452 016	+	93 982	+	2,2	+	247 907	+	2,9
7 + 8	Fertigwaren	4 053 061	7 879 678	7 729 509	+	105 880	+	2,7	+	150 169	+	1,9
1	Lebende Tiere	2 862	4 140	2 116	+	2 009	+	x	+	2 024	+	95,7
2	Nahrungsmittel tierischen Ursprungs	15 541	37 257	49 981	-	7 153	-	31,5	-	12 724	-	25,5
3	Nahrungsmittel pflanzlichen Ursprungs	118 817	223 012	216 419	+	1 568	+	1,3	+	6 593	+	3,0
4	Genussmittel	4 597	9 584	12 139	-	2 207	-	32,4	-	2 555	-	21,0
5	Rohstoffe	15 492	30 424	32 985	+	34	+	0,2	-	2 561	-	7,8
6	Halbwaren	361 335	789 816	689 524	-	11 933	-	3,2	+	100 292	+	14,5
7	Vorerzeugnisse	651 492	1 305 102	1 332 042	-	27 019	-	4,0	-	26 940	-	2,0
8	Enderzeugnisse	3 401 569	6 574 564	6 397 461	+	132 906	+	4,1	+	177 103	+	2,8
9	Andere nicht aufgliederbare Warenverkehre ...	180 351	362 972	149 254	+	109 741	+	155,4	+	213 718	+	143,2
1-9	Insgesamt	4 752 053	9 336 878	8 881 913	+	197 944	+	4,3	+	454 965	+	5,1

8.2 Monatliche Entwicklung nach Bundesländern und Warengruppen der Ernährungswirtschaft und der Gewerblichen Wirtschaft *)

8.2.1 Ausfuhr

Nr. der Klassifikation	Warengruppe	2013		2012	Zu- (+) bzw. Abnahme (-)		Zu- (+) bzw. Abnahme (-)		
		Februar	Januar/Februar		gegenüber Februar 2012		gegenüber Januar/Februar 2012		
		in 1 000 Euro		in 1 000 Euro	%	in 1 000 Euro	%		
Mecklenburg-Vorpommern									
1 - 4 Ernährungswirtschaft		176 433	385 120	276 177 +	15 834 +	9,9 +	108 943 +	39,4	
5 - 8 Gewerbliche Wirtschaft		335 321	637 401	662 826 -	11 526 -	3,3 -	25 425 -	3,8	
7 + 8 Fertigwaren		236 097	480 665	541 461 -	49 963 -	17,5 -	60 796 -	11,2	
1 Lebende Tiere		2 576	4 453	7 181 -	1 029 -	28,5 -	2 728 -	38,0	
2 Nahrungsmittel tierischen Ursprungs		48 763	97 556	84 250 +	3 561 +	7,9 +	13 306 +	15,8	
3 Nahrungsmittel pflanzlichen Ursprungs		122 107	275 156	178 967 +	12 955 +	11,9 +	96 189 +	53,7	
4 Genussmittel		2 984	7 949	5 780 +	336 +	12,7 +	2 169 +	37,5	
5 Rohstoffe		6 626	19 224	13 374 -	3 420 -	34,0 +	5 850 +	43,7	
6 Halbwaren		92 598	137 507	108 003 +	41 849 +	82,5 +	29 504 +	27,3	
7 Vorerzeugnisse		48 898	94 699	211 331 -	61 223 -	55,6 -	116 632 -	55,2	
8 Enderzeugnisse		187 200	385 974	330 143 +	11 254 +	6,4 +	55 831 +	16,9	
9 Andere nicht aufgliederbare Warenverkehre ...		31 859	64 186	16 086 +	24 281 +	320,4 +	48 100 +	299,0	
1-9 Insgesamt		543 614	1 086 710	955 094 +	28 588 +	5,6 +	131 616 +	13,8	
Niedersachsen									
1 - 4 Ernährungswirtschaft		789 066	1 608 984	1 570 647 +	9 158 +	1,2 +	38 337 +	2,4	
5 - 8 Gewerbliche Wirtschaft		5 169 573	10 273 830	11 617 590 -	589 247 -	10,2 -	1 343 760 -	11,6	
7 + 8 Fertigwaren		4 872 171	9 663 507	10 868 932 -	500 297 -	9,3 -	1 205 425 -	11,1	
1 Lebende Tiere		32 516	76 014	61 181 +	7 744 +	31,3 +	14 833 +	24,2	
2 Nahrungsmittel tierischen Ursprungs		408 430	836 464	829 564 +	2 004 +	0,5 +	6 900 +	0,8	
3 Nahrungsmittel pflanzlichen Ursprungs		281 292	568 807	538 999 +	9 050 +	3,3 +	29 808 +	5,5	
4 Genussmittel		66 822	127 697	140 903 -	9 644 -	12,6 -	13 206 -	9,4	
5 Rohstoffe		58 454	115 224	136 722 -	13 983 -	19,3 -	21 498 -	15,7	
6 Halbwaren		238 949	495 101	611 941 -	74 967 -	23,9 -	116 840 -	19,1	
7 Vorerzeugnisse		779 185	1 593 055	1 614 724 -	39 868 -	4,9 -	21 669 -	1,3	
8 Enderzeugnisse		4 092 986	8 070 454	9 254 204 -	460 429 -	10,1 -	1 183 750 -	12,8	
9 Andere nicht aufgliederbare Warenverkehre ...		285 607	573 965	186 375 +	197 980 +	225,9 +	387 590 +	208,0	
1-9 Insgesamt		6 244 235	12 456 768	13 374 610 -	382 112 -	5,8 -	917 842 -	6,9	
Nordrhein-Westfalen									
1 - 4 Ernährungswirtschaft		837 822	1 811 689	1 665 469 -	17 933 -	2,1 +	146 220 +	8,8	
5 - 8 Gewerbliche Wirtschaft		13 179 460	26 373 299	27 272 512 -	644 346 -	4,7 -	899 213 -	3,3	
7 + 8 Fertigwaren		11 771 123	23 524 745	24 318 271 -	498 270 -	4,1 -	793 526 -	3,3	
1 Lebende Tiere		15 747	37 701	58 904 -	13 943 -	47,0 -	21 203 -	36,0	
2 Nahrungsmittel tierischen Ursprungs		318 152	707 139	662 888 -	6 515 -	2,0 +	44 251 +	6,7	
3 Nahrungsmittel pflanzlichen Ursprungs		459 346	980 805	863 163 +	573 +	0,1 +	117 642 +	13,6	
4 Genussmittel		44 574	86 037	80 516 +	1 949 +	4,6 +	5 521 +	6,9	
5 Rohstoffe		136 858	276 925	324 461 -	23 741 -	14,8 -	47 536 -	14,7	
6 Halbwaren		1 271 485	2 571 629	2 629 798 -	122 326 -	8,8 -	58 169 -	2,2	
7 Vorerzeugnisse		3 329 330	6 885 684	7 080 815 -	195 319 -	5,5 -	195 131 -	2,8	
8 Enderzeugnisse		8 441 788	16 639 052	17 237 451 -	302 962 -	3,5 -	598 399 -	3,5	
9 Andere nicht aufgliederbare Warenverkehre ...		807 184	1 622 308	664 705 +	493 915 +	157,7 +	957 603 +	144,1	
1-9 Insgesamt		14 824 479	29 807 295	29 602 688 -	168 351 -	1,1 +	204 607 +	0,7	
Rheinland-Pfalz									
1 - 4 Ernährungswirtschaft		258 897	548 683	558 881 -	34 645 -	11,8 -	10 198 -	1,8	
5 - 8 Gewerbliche Wirtschaft		3 316 030	6 869 162	6 987 285 -	256 745 -	7,2 -	118 123 -	1,7	
7 + 8 Fertigwaren		3 137 422	6 487 202	6 621 891 -	258 042 -	7,6 -	134 689 -	2,0	
1 Lebende Tiere		283	1 145	1 949 -	621 -	68,7 -	804 -	41,3	
2 Nahrungsmittel tierischen Ursprungs		63 076	134 529	121 739 -	259 -	0,4 +	12 790 +	10,5	
3 Nahrungsmittel pflanzlichen Ursprungs		66 790	149 502	146 342 -	11 164 -	14,3 +	3 160 +	2,2	
4 Genussmittel		128 753	263 512	288 846 -	22 597 -	14,9 -	25 334 -	8,8	
5 Rohstoffe		18 089	36 294	40 316 -	1 770 -	8,9 -	4 022 -	10,0	
6 Halbwaren		160 524	345 674	325 087 +	3 063 +	1,9 +	20 587 +	6,3	
7 Vorerzeugnisse		934 086	2 116 191	2 023 058 -	61 862 -	6,2 +	93 133 +	4,6	
8 Enderzeugnisse		2 203 342	4 371 006	4 598 824 -	196 164 -	8,2 -	227 818 -	5,0	
9 Andere nicht aufgliederbare Warenverkehre ...		134 829	270 990	117 212 +	79 148 +	142,1 +	153 778 +	131,2	
1-9 Insgesamt		3 709 764	7 688 834	7 663 368 -	212 233 -	5,4 +	25 466 +	0,3	

8.2 Monatliche Entwicklung nach Bundesländern und Warengruppen der Ernährungswirtschaft und der Gewerblichen Wirtschaft *)

8.2.1 Ausfuhr

Nr. der Klassifikation	Warengruppe	2013		2012		Zu- (+) bzw. Abnahme (-)		Zu- (+) bzw. Abnahme (-)				
		Februar	Januar/Februar	gegenüber Februar 2012		gegenüber Januar/Februar 2012						
				in 1 000 Euro	in 1 000 Euro	%	in 1 000 Euro	%				
Saarland												
1 - 4 Ernährungswirtschaft		38 996	77 518	93 014	-	9 854	-	20,2	-	15 496	-	16,7
5 - 8 Gewerbliche Wirtschaft		1 018 417	2 163 400	2 395 173	-	199 515	-	16,4	-	231 773	-	9,7
7 + 8 Fertigwaren		950 544	2 017 049	2 267 866	-	200 004	-	17,4	-	250 817	-	11,1
1 Lebende Tiere		3	3	6	+	1	+	50,0	-	3	-	50,0
2 Nahrungsmittel tierischen Ursprungs		2 926	7 057	7 650	-	525	-	15,2	-	593	-	7,8
3 Nahrungsmittel pflanzlichen Ursprungs		32 716	63 605	68 933	-	2 157	-	6,2	-	5 328	-	7,7
4 Genussmittel		3 349	6 844	16 422	-	7 174	-	68,2	-	9 578	-	58,3
5 Rohstoffe		2 152	4 236	4 264	-	465	-	17,8	-	28	-	0,7
6 Halbwaren		65 726	142 127	123 056	+	951	+	1,5	+	19 071	+	15,5
7 Vorerzeugnisse		148 605	307 104	321 279	-	18 234	-	10,9	-	14 175	-	4,4
8 Enderzeugnisse		801 941	1 709 951	1 946 585	-	181 765	-	18,5	-	236 634	-	12,2
9 Andere nicht aufgliederbare Warenverkehre ...		39 371	79 091	63 225	+	8 433	+	27,3	+	15 866	+	25,1
1-9 Insgesamt		1 096 786	2 320 008	2 551 422	-	200 941	-	15,5	-	231 414	-	9,1
Sachsen												
1 - 4 Ernährungswirtschaft		89 728	194 312	172 026	+	2 381	+	2,7	+	22 286	+	13,0
5 - 8 Gewerbliche Wirtschaft		2 182 078	4 479 688	4 705 229	-	420 691	-	16,2	-	225 541	-	4,8
7 + 8 Fertigwaren		2 090 352	4 291 971	4 466 382	-	379 992	-	15,4	-	174 411	-	3,9
1 Lebende Tiere		5 683	12 705	9 444	+	1 215	+	27,2	+	3 261	+	34,5
2 Nahrungsmittel tierischen Ursprungs		44 000	94 423	93 359	-	3 948	-	8,2	+	1 064	+	1,1
3 Nahrungsmittel pflanzlichen Ursprungs		28 272	59 893	55 712	+	825	+	3,0	+	4 181	+	7,5
4 Genussmittel		11 778	27 289	13 514	+	4 289	+	57,3	+	13 775	+	101,9
5 Rohstoffe		8 115	18 465	19 535	-	2 691	-	24,9	-	1 070	-	5,5
6 Halbwaren		83 608	169 243	219 319	-	38 012	-	31,3	-	50 076	-	22,8
7 Vorerzeugnisse		193 807	404 374	432 594	-	24 511	-	11,2	-	28 220	-	6,5
8 Enderzeugnisse		1 896 549	3 887 595	4 033 781	-	355 473	-	15,8	-	146 186	-	3,6
9 Andere nicht aufgliederbare Warenverkehre ...		90 893	182 459	69 653	+	57 975	+	176,1	+	112 806	+	162,0
1-9 Insgesamt		2 362 693	4 856 448	4 946 902	-	360 336	-	13,2	-	90 454	-	1,8
Sachsen-Anhalt												
1 - 4 Ernährungswirtschaft		131 902	285 569	238 429	+	15 853	+	13,7	+	47 140	+	19,8
5 - 8 Gewerbliche Wirtschaft		950 934	1 940 707	2 026 458	-	51 403	-	5,1	-	85 751	-	4,2
7 + 8 Fertigwaren		780 587	1 601 464	1 641 979	-	29 756	-	3,7	-	40 515	-	2,5
1 Lebende Tiere		1 638	3 341	5 939	-	334	-	16,9	-	2 598	-	43,7
2 Nahrungsmittel tierischen Ursprungs		35 325	73 555	72 725	-	1 221	-	3,3	+	830	+	1,1
3 Nahrungsmittel pflanzlichen Ursprungs		90 110	197 987	153 599	+	16 276	+	22,0	+	44 388	+	28,9
4 Genussmittel		4 828	10 686	6 157	+	1 134	+	30,7	+	4 529	+	73,6
5 Rohstoffe		53 954	108 178	111 744	+	1 215	+	2,3	-	3 566	-	3,2
6 Halbwaren		116 388	231 060	272 745	-	22 874	-	16,4	-	41 685	-	15,3
7 Vorerzeugnisse		356 906	726 213	781 231	-	30 809	-	7,9	-	55 018	-	7,0
8 Enderzeugnisse		423 678	875 250	860 738	+	1 059	+	0,3	+	14 512	+	1,7
9 Andere nicht aufgliederbare Warenverkehre ...		76 595	153 876	35 423	+	60 034	+	362,5	+	118 453	+	334,4
1-9 Insgesamt		1 159 428	2 380 156	2 300 307	+	24 484	+	2,2	+	79 849	+	3,5
Schleswig-Holstein												
1 - 4 Ernährungswirtschaft		179 987	348 538	338 334	+	11 799	+	7,0	+	10 204	+	3,0
5 - 8 Gewerbliche Wirtschaft		1 340 754	2 666 973	2 437 883	+	73 138	+	5,8	+	229 090	+	9,4
7 + 8 Fertigwaren		1 216 617	2 403 431	2 163 532	+	99 694	+	8,9	+	239 899	+	11,1
1 Lebende Tiere		1 222	2 696	1 607	+	695	x	x	+	1 089	+	67,8
2 Nahrungsmittel tierischen Ursprungs		77 414	151 946	160 456	-	2 350	-	2,9	-	8 510	-	5,3
3 Nahrungsmittel pflanzlichen Ursprungs		94 126	180 559	160 721	+	14 365	+	18,0	+	19 838	+	12,3
4 Genussmittel		7 229	13 340	15 555	-	917	-	11,3	-	2 215	-	14,2
5 Rohstoffe		9 518	16 766	21 252	-	382	-	3,9	-	4 486	-	21,1
6 Halbwaren		114 613	246 765	253 105	-	26 184	-	18,6	-	6 340	-	2,5
7 Vorerzeugnisse		171 405	357 362	325 087	+	9 643	+	6,0	+	32 275	+	9,9
8 Enderzeugnisse		1 045 211	2 046 065	1 838 450	+	90 051	+	9,4	+	207 615	+	11,3
9 Andere nicht aufgliederbare Warenverkehre ...		84 462	169 549	61 358	+	55 740	+	194,1	+	108 191	+	176,3
1-9 Insgesamt		1 605 208	3 185 063	2 837 588	+	140 671	+	9,6	+	347 475	+	12,2

8.2 Monatliche Entwicklung nach Bundesländern und Warengruppen der Ernährungswirtschaft und der Gewerblichen Wirtschaft *)

8.2.1 Ausfuhr

Nr. der Klassifikation	Warengruppe	2013		2012	Zu- (+) bzw. Abnahme (-)		Zu- (+) bzw. Abnahme (-)					
		Februar	Januar/Februar		gegenüber Februar 2012		gegenüber Januar/Februar 2012					
		in 1 000 Euro		in 1 000 Euro	%	in 1 000 Euro	%					
Thüringen												
1 - 4 Ernährungswirtschaft		60 368	122 425	109 870	+	2 015	+	3,5	+	12 555	+	11,4
5 - 8 Gewerbliche Wirtschaft		821 104	1 666 179	2 019 913	-	231 913	-	22,0	-	353 734	-	17,5
7 + 8 Fertigwaren		773 155	1 563 749	1 909 394	-	224 108	-	22,5	-	345 645	-	18,1
1 Lebende Tiere		1 024	2 437	4 096	-	1 633	-	61,5	-	1 659	-	40,5
2 Nahrungsmittel tierischen Ursprungs		16 862	36 871	31 070	+	279	+	1,7	+	5 801	+	18,7
3 Nahrungsmittel pflanzlichen Ursprungs		38 681	76 234	66 776	+	3 307	+	9,3	+	9 458	+	14,2
4 Genussmittel		3 796	6 879	7 929	+	60	+	1,6	-	1 050	-	13,2
5 Rohstoffe		5 113	14 751	15 205	-	2 679	-	34,4	-	454	-	3,0
6 Halbwaren		42 835	87 674	95 310	-	5 127	-	10,7	-	7 636	-	8,0
7 Vorerzeugnisse		77 725	163 294	204 102	-	30 223	-	28,0	-	40 808	-	20,0
8 Enderzeugnisse		695 426	1 400 448	1 705 292	-	193 885	-	21,8	-	304 844	-	17,9
9 Andere nicht aufgliederbare Warenverkehre ...		62 309	125 227	56 592	+	35 420	+	131,7	+	68 635	+	121,3
1-9 Insgesamt		943 780	1 913 832	2 186 376	-	194 480	-	17,1	-	272 544	-	12,5
Waren ausländischen Ursprungs												
1 - 4 Ernährungswirtschaft		625 556	1 278 447	1 236 400	-	32 976	-	5,0	+	42 047	+	3,4
5 - 8 Gewerbliche Wirtschaft		14 399 399	29 642 019	29 546 525	-	578 431	-	3,9	+	95 494	+	0,3
7 + 8 Fertigwaren		13 052 171	26 964 181	26 878 991	-	532 041	-	3,9	+	85 190	+	0,3
1 Lebende Tiere		4 475	16 453	6 156	+	2 017	+	82,1	+	10 297	+	x
2 Nahrungsmittel tierischen Ursprungs		123 703	248 744	256 039	-	9 594	-	7,2	-	7 295	-	2,8
3 Nahrungsmittel pflanzlichen Ursprungs		291 909	589 101	539 915	+	2 899	+	1,0	+	49 186	+	9,1
4 Genussmittel		205 473	424 163	434 291	-	28 294	-	12,1	-	10 128	-	2,3
5 Rohstoffe		1 021 574	2 005 311	1 925 160	+	9 228	+	0,9	+	80 151	+	4,2
6 Halbwaren		325 657	672 537	742 373	-	55 609	-	14,6	-	69 836	-	9,4
7 Vorerzeugnisse		920 474	2 043 053	2 033 372	-	67 744	-	6,9	+	9 681	+	0,5
8 Enderzeugnisse		12 131 697	24 921 134	24 845 620	-	464 297	-	3,7	+	75 514	+	0,3
9 Andere nicht aufgliederbare Warenverkehre ...		948 242	1 961 667	1 490 528	+	256 711	+	37,1	+	471 139	+	31,6
1-9 Insgesamt		15 973 205	32 882 162	32 273 467	-	354 698	-	2,2	+	608 695	+	1,9
Nicht ermittelte Bundesländer												
1 - 4 Ernährungswirtschaft		-	1 193	24 648	-	10 675	-	x	-	23 455	-	95,2
5 - 8 Gewerbliche Wirtschaft		102 522	102 958	64 854	+	59 541	+	138,5	+	38 104	+	58,8
7 + 8 Fertigwaren		210	636	39 992	-	18 719	-	98,9	-	39 356	-	98,4
1 Lebende Tiere		-	-	-	-	-	-	-	-	-	-	-
2 Nahrungsmittel tierischen Ursprungs		-	-	0	-	-	-	+	-	0	-	x
3 Nahrungsmittel pflanzlichen Ursprungs		-	1 193	24 197	-	10 675	-	x	-	23 004	-	95,1
4 Genussmittel		-	-	451	-	-	-	-	-	451	-	x
5 Rohstoffe		-	-	-	-	-	-	-	-	-	-	-
6 Halbwaren		102 312	102 322	24 863	+	78 259	+	x	+	77 459	+	311,5
7 Vorerzeugnisse		52	52	5 747	+	42	+	x	-	5 695	-	99,1
8 Enderzeugnisse		158	584	34 243	-	18 760	-	99,2	-	33 659	-	98,3
9 Andere nicht aufgliederbare Warenverkehre ...		44	89	56	+	17	+	63,0	+	33	+	58,9
1-9 Insgesamt		102 566	104 239	89 561	+	48 882	+	91,1	+	14 678	+	16,4

*) Außenhandelsergebnisse nach Bundesländern und EGW-1-Stellern können über Genesis-Online abgerufen werden (Tabellen 51000-0034 jährlich, 51000-0035 monatlich bzw. Zeitreihen 51000LJ310 jährlich, 51000LM310 monatlich).

8.2 Monatliche Entwicklung nach Bundesländern und Warengruppen der Ernährungswirtschaft und der Gewerblichen Wirtschaft *)

8.2.2 Einfuhr

Nr. der Klassifikation	Warengruppe	2013		2012	Zu- (+) bzw. Abnahme (-)		Zu- (+) bzw. Abnahme (-)	
		Februar	Januar/Februar		gegenüber		gegenüber	
					Februar 2012		Januar/Februar 2012	
		in 1 000 Euro		in 1 000 Euro	%	in 1 000 Euro	%	
Deutschland								
1 - 4 Ernährungswirtschaft		5 396 492	11 172 396	11 632 747	- 615 170	- 10,2	- 460 351	- 4,0
5 - 8 Gewerbliche Wirtschaft		61 264 633	125 193 213	132 020 307	- 6 181 632	- 9,2	- 6 827 094	- 5,2
7 + 8 Fertigwaren		45 132 923	93 077 076	98 601 481	- 5 080 360	- 10,1	- 5 524 405	- 5,6
1 Lebende Tiere		117 627	273 012	268 635	- 33 989	- 22,4	+ 4 377	+ 1,6
2 Nahrungsmittel tierischen Ursprungs		1 287 760	2 753 819	2 935 617	- 254 706	- 16,5	- 181 798	- 6,2
3 Nahrungsmittel pflanzlichen Ursprungs		3 215 959	6 504 712	6 695 556	- 237 952	- 6,9	- 190 844	- 2,9
4 Genussmittel		775 125	1 640 814	1 732 907	- 88 530	- 10,3	- 92 093	- 5,3
5 Rohstoffe		10 000 230	19 642 264	19 735 458	- 27 283	- 0,3	- 93 194	- 0,5
6 Halbwaren		6 131 470	12 473 860	13 683 364	- 1 073 980	- 14,9	- 1 209 504	- 8,8
7 Vorerzeugnisse		7 033 557	14 747 676	15 822 513	- 1 109 905	- 13,6	- 1 074 837	- 6,8
8 Enderzeugnisse		38 099 402	78 329 395	82 778 996	- 3 970 436	- 9,4	- 4 449 601	- 5,4
9 Andere nicht aufliegende Warenverkehre ...		5 583 841	11 262 451	6 275 642	+ 2 358 723	+ 73,1	+ 4 986 809	+ 79,5
1-9 Insgesamt		72 244 965	147 628 079	149 928 740	- 4 438 117	- 5,8	- 2 300 661	- 1,5
Baden-Württemberg								
1 - 4 Ernährungswirtschaft		562 999	1 173 528	1 220 093	- 37 227	- 6,2	- 46 565	- 3,8
5 - 8 Gewerbliche Wirtschaft		9 589 003	19 052 276	21 084 683	- 1 207 463	- 11,2	- 2 032 407	- 9,6
7 + 8 Fertigwaren		7 869 901	15 946 999	17 960 553	- 1 350 451	- 14,6	- 2 013 554	- 11,2
1 Lebende Tiere		730	1 681	4 111	- 1 128	- 60,7	- 2 430	- 59,1
2 Nahrungsmittel tierischen Ursprungs		137 692	286 006	289 687	- 16 436	- 10,7	- 3 681	- 1,3
3 Nahrungsmittel pflanzlichen Ursprungs		371 040	761 610	813 066	- 15 606	- 4,0	- 51 456	- 6,3
4 Genussmittel		53 538	124 226	113 214	- 4 052	- 7,0	+ 11 012	+ 9,7
5 Rohstoffe		1 106 864	1 883 900	1 689 298	+ 311 492	+ 39,2	+ 194 602	+ 11,5
6 Halbwaren		612 234	1 221 377	1 434 833	- 168 504	- 21,6	- 213 456	- 14,9
7 Vorerzeugnisse		1 067 340	2 218 586	2 799 080	- 459 288	- 30,1	- 580 494	- 20,7
8 Enderzeugnisse		6 802 567	13 728 419	15 161 476	- 891 155	- 11,6	- 1 433 057	- 9,5
9 Andere nicht aufliegende Warenverkehre ...		897 995	1 817 666	1 172 810	+ 302 377	+ 50,8	+ 644 856	+ 55,0
1-9 Insgesamt		11 049 995	22 043 474	23 477 584	- 942 319	- 7,9	- 1 434 110	- 6,1
Bayern								
1 - 4 Ernährungswirtschaft		617 070	1 191 885	1 174 356	- 33 328	- 5,1	+ 17 529	+ 1,5
5 - 8 Gewerbliche Wirtschaft		10 412 169	21 072 408	21 222 186	- 891 956	- 7,9	- 149 778	- 0,7
7 + 8 Fertigwaren		8 164 602	16 906 511	16 765 204	- 543 914	- 6,2	+ 141 307	+ 0,8
1 Lebende Tiere		4 173	9 668	8 172	+ 312	+ 8,1	+ 1 496	+ 18,3
2 Nahrungsmittel tierischen Ursprungs		190 363	396 706	386 942	- 17 652	- 8,5	+ 9 764	+ 2,5
3 Nahrungsmittel pflanzlichen Ursprungs		362 525	667 139	647 988	+ 3 543	+ 1,0	+ 19 151	+ 3,0
4 Genussmittel		60 007	118 373	131 259	- 19 536	- 24,6	- 12 886	- 9,8
5 Rohstoffe		1 736 430	3 112 442	3 460 853	- 339 306	- 16,3	- 348 411	- 10,1
6 Halbwaren		511 132	1 053 451	996 130	- 8 741	- 1,7	+ 57 321	+ 5,8
7 Vorerzeugnisse		958 729	1 993 924	1 712 727	+ 70 725	+ 8,0	+ 281 197	+ 16,4
8 Enderzeugnisse		7 205 882	14 912 597	15 052 488	- 614 636	- 7,9	- 139 891	- 0,9
9 Andere nicht aufliegende Warenverkehre ...		949 700	1 903 253	1 120 636	+ 378 163	+ 66,2	+ 782 617	+ 69,8
1-9 Insgesamt		11 978 935	24 167 541	23 517 194	- 547 136	- 4,4	+ 650 347	+ 2,8
Berlin								
1 - 4 Ernährungswirtschaft		85 929	173 973	215 048	- 22 677	- 20,9	- 41 075	- 19,1
5 - 8 Gewerbliche Wirtschaft		580 459	1 168 085	1 207 650	- 22 238	- 3,7	- 39 565	- 3,3
7 + 8 Fertigwaren		545 042	1 097 488	1 133 985	- 14 736	- 2,6	- 36 497	- 3,2
1 Lebende Tiere		93	450	392	- 74	- 44,3	+ 58	+ 14,8
2 Nahrungsmittel tierischen Ursprungs		16 532	37 772	40 977	- 5 674	- 25,6	- 3 205	- 7,8
3 Nahrungsmittel pflanzlichen Ursprungs		52 717	98 603	99 556	+ 1 536	+ 3,0	- 953	- 1,0
4 Genussmittel		16 585	37 145	74 127	- 18 467	- 52,7	- 36 982	- 49,9
5 Rohstoffe		14 034	23 314	29 547	- 150	- 1,1	- 6 233	- 21,1
6 Halbwaren		21 385	47 286	44 123	- 7 350	- 25,6	+ 3 163	+ 7,2
7 Vorerzeugnisse		63 975	138 816	128 996	- 101	- 0,2	+ 9 820	+ 7,6
8 Enderzeugnisse		481 058	958 662	1 004 984	- 14 642	- 3,0	- 46 322	- 4,6
9 Andere nicht aufliegende Warenverkehre ...		104 234	213 617	120 482	+ 43 630	+ 72,0	+ 93 135	+ 77,3
1-9 Insgesamt		770 628	1 555 689	1 543 187	- 1 279	- 0,2	+ 12 502	+ 0,8

8.2 Monatliche Entwicklung nach Bundesländern und Warengruppen der Ernährungswirtschaft und der Gewerblichen Wirtschaft *)

8.2.2 Einfuhr

Nr. der Klassifikation	Warengruppe	2013		2012	Zu- (+) bzw. Abnahme (-)		Zu- (+) bzw. Abnahme (-)					
		Februar	Januar/Februar		gegenüber Februar 2012		gegenüber Januar/Februar 2012					
		in 1 000 Euro		in 1 000 Euro	%	in 1 000 Euro	%					
Brandenburg												
1 - 4 Ernährungswirtschaft		107 028	215 750	222 921	-	16 755	-	13,5	-	7 171	-	3,2
5 - 8 Gewerbliche Wirtschaft		1 397 860	2 773 076	2 837 543	-	63 126	-	4,3	-	64 467	-	2,3
7 + 8 Fertigwaren		653 397	1 319 801	1 298 888	-	13 107	-	2,0	+	20 913	+	1,6
1 Lebende Tiere		457	975	1 422	-	492	-	51,8	-	447	-	31,4
2 Nahrungsmittel tierischen Ursprungs		35 232	70 735	76 598	-	17 292	-	32,9	-	5 863	-	7,7
3 Nahrungsmittel pflanzlichen Ursprungs		55 450	112 132	114 143	-	295	-	0,5	-	2 011	-	1,8
4 Genussmittel		15 882	31 901	30 753	+	1 321	+	9,1	+	1 148	+	3,7
5 Rohstoffe		657 379	1 263 723	1 376 249	-	49 608	-	7,0	-	112 526	-	8,2
6 Halbwaren		87 085	189 554	162 396	-	404	-	0,5	+	27 158	+	16,7
7 Vorerzeugnisse		130 866	265 059	287 399	-	22 366	-	14,6	-	22 340	-	7,8
8 Enderzeugnisse		522 528	1 054 736	1 011 502	+	9 250	+	1,8	+	43 234	+	4,3
9 Andere nicht aufgliederbare Warenverkehre ...		88 285	176 836	100 235	+	32 706	+	58,8	+	76 601	+	76,4
1-9 Insgesamt		1 593 173	3 165 659	3 160 696	-	47 172	-	2,9	+	4 963	+	0,2
Bremen												
1 - 4 Ernährungswirtschaft		278 485	633 527	639 033	-	40 863	-	12,8	-	5 506	-	0,9
5 - 8 Gewerbliche Wirtschaft		798 548	1 653 117	1 717 543	-	140 746	-	15,0	-	64 426	-	3,8
7 + 8 Fertigwaren		628 801	1 289 315	1 377 720	-	135 689	-	17,7	-	88 405	-	6,4
1 Lebende Tiere		10	12	29	+	6		x		17	-	58,6
2 Nahrungsmittel tierischen Ursprungs		75 616	194 181	158 384	-	14 034	-	15,7	+	35 797	+	22,6
3 Nahrungsmittel pflanzlichen Ursprungs		59 439	123 724	127 672	-	4 337	-	6,8	-	3 948	-	3,1
4 Genussmittel		143 415	315 600	352 950	-	22 507	-	13,6	-	37 350	-	10,6
5 Rohstoffe		88 262	171 749	149 821	+	12 343	+	16,3	+	21 928	+	14,6
6 Halbwaren		81 486	192 058	190 008	-	17 403	-	17,6	+	2 050	+	1,1
7 Vorerzeugnisse		78 548	162 608	171 881	-	2 857	-	3,5	-	9 273	-	5,4
8 Enderzeugnisse		550 258	1 126 700	1 205 836	-	132 825	-	19,4	-	79 136	-	6,6
9 Andere nicht aufgliederbare Warenverkehre ...		59 411	126 349	69 441	+	29 857	+	101,0	+	56 908	+	82,0
1-9 Insgesamt		1 136 443	2 412 991	2 426 022	-	151 766	-	11,8	-	13 031	-	0,5
Hamburg												
1 - 4 Ernährungswirtschaft		749 221	1 464 055	1 724 747	-	134 368	-	15,2	-	260 692	-	15,1
5 - 8 Gewerbliche Wirtschaft		4 062 621	9 515 567	9 808 833	-	734 907	-	15,3	-	293 266	-	3,0
7 + 8 Fertigwaren		2 852 834	6 766 227	6 422 386	-	145 028	-	4,8	+	343 841	+	5,4
1 Lebende Tiere		58	122	84	+	21	+	56,8	+	38	+	45,2
2 Nahrungsmittel tierischen Ursprungs		94 741	190 188	237 935	-	31 585	-	25,0	-	47 747	-	20,1
3 Nahrungsmittel pflanzlichen Ursprungs		515 368	958 310	1 176 327	-	95 823	-	15,7	-	218 017	-	18,5
4 Genussmittel		139 056	315 442	310 399	-	6 980	-	4,8	+	5 043	+	1,6
5 Rohstoffe		635 964	1 409 803	1 559 191	-	205 879	-	24,5	-	149 388	-	9,6
6 Halbwaren		573 819	1 339 534	1 827 252	-	383 999	-	40,1	-	487 718	-	26,7
7 Vorerzeugnisse		247 699	559 628	507 145	+	13 233	+	5,6	+	52 483	+	10,3
8 Enderzeugnisse		2 605 133	6 206 592	5 915 248	-	158 271	-	5,7	+	291 344	+	4,9
9 Andere nicht aufgliederbare Warenverkehre ...		177 798	368 185	145 765	+	106 004	+	147,7	+	222 420	+	152,6
1-9 Insgesamt		4 989 632	11 347 799	11 679 349	-	763 282	-	13,3	-	331 550	-	2,8
Hessen												
1 - 4 Ernährungswirtschaft		211 171	455 505	464 426	-	33 199	-	13,6	-	8 921	-	1,9
5 - 8 Gewerbliche Wirtschaft		5 723 660	11 619 120	11 893 815	-	335 276	-	5,5	-	274 695	-	2,3
7 + 8 Fertigwaren		4 571 775	9 328 097	9 799 940	-	377 308	-	7,6	-	471 843	-	4,8
1 Lebende Tiere		1 030	1 920	2 020	-	85	-	7,6	-	100	-	5,0
2 Nahrungsmittel tierischen Ursprungs		38 535	85 933	103 197	-	18 106	-	32,0	-	17 264	-	16,7
3 Nahrungsmittel pflanzlichen Ursprungs		144 565	318 882	322 482	-	22 635	-	13,5	-	3 600	-	1,1
4 Genussmittel		27 038	48 766	36 724	+	7 627	+	39,3	+	12 042	+	32,8
5 Rohstoffe		383 687	854 528	357 420	+	172 474	+	81,7	+	497 108	+	x
6 Halbwaren		768 196	1 436 491	1 736 463	-	130 446	-	14,5	-	299 972	-	17,3
7 Vorerzeugnisse		550 601	1 128 039	1 241 107	-	99 097	-	15,3	-	113 068	-	9,1
8 Enderzeugnisse		4 021 172	8 200 060	8 558 840	-	278 218	-	6,5	-	358 780	-	4,2
9 Andere nicht aufgliederbare Warenverkehre ...		467 351	945 319	421 805	+	249 492	+	114,5	+	523 514	+	124,1
1-9 Insgesamt		6 402 181	13 019 961	12 780 052	-	118 984	-	1,8	+	239 909	+	1,9

8.2 Monatliche Entwicklung nach Bundesländern und Warengruppen der Ernährungswirtschaft und der Gewerblichen Wirtschaft *)

8.2.2 Einfuhr

Nr. der Klassifikation	Warengruppe	2013		2012	Zu- (+) bzw. Abnahme (-)		Zu- (+) bzw. Abnahme (-)		
		Februar	Januar/Februar		gegenüber Februar 2012		gegenüber Januar/Februar 2012		
		in 1 000 Euro		in 1 000 Euro	%	in 1 000 Euro	%		
Mecklenburg-Vorpommern									
1 - 4 Ernährungswirtschaft		72 822	149 084	170 080 -	7 498 -	9,3 -	20 996 -	12,3	
5 - 8 Gewerbliche Wirtschaft		229 103	444 532	481 508 +	8 139 +	3,7 -	36 976 -	7,7	
7 + 8 Fertigwaren		123 047	249 077	276 004 -	14 190 -	10,3 -	26 927 -	9,8	
1 Lebende Tiere		787	1 788	2 265 -	599 -	43,2 -	477 -	21,1	
2 Nahrungsmittel tierischen Ursprungs		32 735	56 120	90 519 -	8 231 -	20,1 -	34 399 -	38,0	
3 Nahrungsmittel pflanzlichen Ursprungs		38 102	87 772	69 871 +	1 856 +	5,1 +	17 901 +	25,6	
4 Genussmittel		1 207	3 414	7 423 -	514 -	29,9 -	4 009 -	54,0	
5 Rohstoffe		44 586	80 308	41 542 +	33 299 +	295,0 +	38 766 +	93,3	
6 Halbwaren		61 472	115 150	163 964 -	10 971 -	15,1 -	48 814 -	29,8	
7 Vorerzeugnisse		36 049	70 136	90 504 -	10 795 -	23,0 -	20 368 -	22,5	
8 Enderzeugnisse		86 998	178 937	185 501 -	3 394 -	3,8 -	6 564 -	3,5	
9 Andere nicht aufgliederbare Warenverkehre ...		45 411	91 351	36 729 +	26 304 +	137,7 +	54 622 +	148,7	
1-9 Insgesamt		347 335	684 957	688 313 +	26 946 +	8,4 -	3 356 -	0,5	
Niedersachsen									
1 - 4 Ernährungswirtschaft		533 038	1 218 137	1 243 032 -	107 696 -	16,8 -	24 895 -	2,0	
5 - 8 Gewerbliche Wirtschaft		6 035 707	11 768 352	12 635 277 -	541 057 -	8,2 -	866 925 -	6,9	
7 + 8 Fertigwaren		3 758 785	7 256 070	7 619 200 -	99 788 -	2,6 -	363 130 -	4,8	
1 Lebende Tiere		60 028	126 260	106 771 +	4 032 +	7,2 +	19 489 +	18,3	
2 Nahrungsmittel tierischen Ursprungs		138 380	316 599	361 501 -	50 357 -	26,7 -	44 902 -	12,4	
3 Nahrungsmittel pflanzlichen Ursprungs		294 888	687 920	683 740 -	50 206 -	14,5 +	4 180 +	0,6	
4 Genussmittel		39 741	87 354	91 023 -	11 163 -	21,9 -	3 669 -	4,0	
5 Rohstoffe		1 734 709	3 460 439	3 954 575 -	405 233 -	18,9 -	494 136 -	12,5	
6 Halbwaren		542 216	1 051 852	1 061 497 -	36 032 -	6,2 -	9 645 -	0,9	
7 Vorerzeugnisse		599 809	1 234 096	1 405 792 -	108 770 -	15,4 -	171 696 -	12,2	
8 Enderzeugnisse		3 158 978	6 021 971	6 213 406 +	8 984 +	0,3 -	191 435 -	3,1	
9 Andere nicht aufgliederbare Warenverkehre ...		435 570	877 041	529 767 +	162 092 +	59,3 +	347 274 +	65,6	
1-9 Insgesamt		7 004 315	13 863 541	14 408 087 -	486 666 -	6,5 -	544 546 -	3,8	
Nordrhein-Westfalen									
1 - 4 Ernährungswirtschaft		1 259 884	2 617 394	2 717 716 -	172 902 -	12,1 -	100 322 -	3,7	
5 - 8 Gewerbliche Wirtschaft		14 029 803	28 690 233	30 157 776 -	1 260 735 -	8,2 -	1 467 543 -	4,9	
7 + 8 Fertigwaren		9 363 328	19 399 384	20 420 392 -	1 047 696 -	10,1 -	1 021 008 -	5,0	
1 Lebende Tiere		31 368	91 413	104 781 -	31 721 -	50,3 -	13 368 -	12,8	
2 Nahrungsmittel tierischen Ursprungs		284 886	615 477	689 297 -	67 047 -	19,1 -	73 820 -	10,7	
3 Nahrungsmittel pflanzlichen Ursprungs		839 122	1 698 617	1 703 042 -	63 131 -	7,0 -	4 425 -	0,3	
4 Genussmittel		104 511	211 896	220 595 -	10 999 -	9,5 -	8 699 -	3,9	
5 Rohstoffe		2 622 656	5 206 154	5 637 933 -	101 117 -	3,7 -	431 779 -	7,7	
6 Halbwaren		2 043 818	4 084 691	4 099 446 -	111 924 -	5,2 -	14 755 -	0,4	
7 Vorerzeugnisse		1 978 384	4 167 353	4 393 959 -	258 475 -	11,6 -	226 606 -	5,2	
8 Enderzeugnisse		7 384 952	15 232 033	16 026 436 -	789 217 -	9,7 -	794 403 -	5,0	
9 Andere nicht aufgliederbare Warenverkehre ...		1 456 822	2 928 170	1 515 499 +	677 282 +	86,9 +	1 412 671 +	93,2	
1-9 Insgesamt		16 746 511	34 235 794	34 390 988 -	756 352 -	4,3 -	155 194 -	0,5	
Rheinland-Pfalz									
1 - 4 Ernährungswirtschaft		245 195	521 445	514 823 -	14 617 -	5,6 +	6 622 +	1,3	
5 - 8 Gewerbliche Wirtschaft		1 948 361	4 007 342	4 526 978 -	384 317 -	16,5 -	519 636 -	11,5	
7 + 8 Fertigwaren		1 668 636	3 383 951	3 738 687 -	253 246 -	13,2 -	354 736 -	9,5	
1 Lebende Tiere		4 847	11 240	8 455 +	1 051 +	27,7 +	2 785 +	32,9	
2 Nahrungsmittel tierischen Ursprungs		39 206	82 815	85 292 -	4 193 -	9,7 -	2 477 -	2,9	
3 Nahrungsmittel pflanzlichen Ursprungs		109 045	229 222	232 334 -	9 226 -	7,8 -	3 112 -	1,3	
4 Genussmittel		92 099	198 169	188 734 -	2 247 -	2,4 +	9 435 +	5,0	
5 Rohstoffe		37 504	82 063	121 088 -	26 935 -	41,8 -	39 025 -	32,2	
6 Halbwaren		242 221	541 325	667 210 -	104 139 -	30,1 -	125 885 -	18,9	
7 Vorerzeugnisse		504 277	1 045 270	1 085 345 -	34 734 -	6,4 -	40 075 -	3,7	
8 Enderzeugnisse		1 164 359	2 338 681	2 653 336 -	218 509 -	15,8 -	314 655 -	11,9	
9 Andere nicht aufgliederbare Warenverkehre ...		225 058	450 832	237 063 +	93 933 +	71,6 +	213 769 +	90,2	
1-9 Insgesamt		2 418 614	4 979 617	5 278 871 -	305 006 -	11,2 -	299 254 -	5,7	

8.2 Monatliche Entwicklung nach Bundesländern und Warengruppen der Ernährungswirtschaft und der Gewerblichen Wirtschaft *)

8.2.2 Einfuhr

Nr. der Klassifikation	Warengruppe	2013		2012	Zu- (+) bzw. Abnahme (-)		Zu- (+) bzw. Abnahme (-)					
		Februar	Januar/Februar		gegenüber Februar 2012		gegenüber Januar/Februar 2012					
					in 1 000 Euro	in 1 000 Euro	%	in 1 000 Euro	%			
Saarland												
1 - 4	Ernährungswirtschaft	60 394	115 965	122 769	-	905	-	1,5	-	6 804	-	5,5
5 - 8	Gewerbliche Wirtschaft	822 020	1 630 772	1 903 842	-	141 524	-	14,7	-	273 070	-	14,3
7 + 8	Fertigwaren	654 130	1 272 973	1 566 567	-	146 990	-	18,3	-	293 594	-	18,7
1	Lebende Tiere	21	21	57	-	34	-	61,8	-	36	-	63,2
2	Nahrungsmittel tierischen Ursprungs	23 901	45 711	49 971	-	847	-	3,4	-	4 260	-	8,5
3	Nahrungsmittel pflanzlichen Ursprungs	33 713	63 720	62 571	+	2 864	+	9,3	+	1 149	+	1,8
4	Genussmittel	2 758	6 509	10 171	-	2 886	-	51,1	-	3 662	-	36,0
5	Rohstoffe	117 691	231 717	218 386	+	21 186	+	22,0	+	13 331	+	6,1
6	Halbwaren	50 196	126 072	118 881	-	15 720	-	23,8	+	7 191	+	6,0
7	Vorerzeugnisse	65 319	140 659	172 791	-	20 665	-	24,0	-	32 132	-	18,6
8	Enderzeugnisse	588 817	1 132 320	1 393 783	-	126 323	-	17,7	-	261 463	-	18,8
9	Andere nicht aufgliederbare Warenverkehre ...	64 055	128 882	67 496	+	27 744	+	76,4	+	61 386	+	90,9
1-9	Insgesamt	946 469	1 875 619	2 094 112	-	114 687	-	10,8	-	218 493	-	10,4
Sachsen												
1 - 4	Ernährungswirtschaft	78 607	164 277	165 984	-	11 051	-	12,3	-	1 707	-	1,0
5 - 8	Gewerbliche Wirtschaft	1 172 054	2 375 003	2 680 028	-	274 659	-	19,0	-	305 025	-	11,4
7 + 8	Fertigwaren	945 456	1 910 002	2 144 026	-	210 418	-	18,2	-	234 024	-	10,9
1	Lebende Tiere	2 652	2 961	2 882	+	1 312	+	97,9	+	79	+	2,7
2	Nahrungsmittel tierischen Ursprungs	27 877	56 590	53 191	-	1 174	-	4,0	+	3 399	+	6,4
3	Nahrungsmittel pflanzlichen Ursprungs	36 752	80 667	93 748	-	15 156	-	29,2	-	13 081	-	14,0
4	Genussmittel	11 321	24 055	16 153	+	3 969	+	54,0	+	7 902	+	48,9
5	Rohstoffe	127 196	221 426	246 998	+	4 075	+	3,3	-	25 572	-	10,4
6	Halbwaren	99 404	243 580	289 009	-	68 311	-	40,7	-	45 429	-	15,7
7	Vorerzeugnisse	126 318	273 566	343 994	-	56 773	-	31,0	-	70 428	-	20,5
8	Enderzeugnisse	819 141	1 636 438	1 800 019	-	153 633	-	15,8	-	163 581	-	9,1
9	Andere nicht aufgliederbare Warenverkehre ...	143 642	291 629	229 234	+	24 163	+	20,2	+	62 395	+	27,2
1-9	Insgesamt	1 394 298	2 830 902	3 075 241	-	261 552	-	15,8	-	244 339	-	7,9
Sachsen-Anhalt												
1 - 4	Ernährungswirtschaft	78 675	154 958	137 906	+	3 905	+	5,2	+	17 052	+	12,4
5 - 8	Gewerbliche Wirtschaft	1 096 518	2 318 823	1 782 363	+	441 218	+	67,3	+	536 460	+	30,1
7 + 8	Fertigwaren	437 867	901 362	996 619	-	85 986	-	16,4	-	95 257	-	9,6
1	Lebende Tiere	2 718	5 693	8 623	-	5 034	-	64,9	-	2 930	-	34,0
2	Nahrungsmittel tierischen Ursprungs	12 011	21 822	16 686	+	4 247	+	54,7	+	5 136	+	30,8
3	Nahrungsmittel pflanzlichen Ursprungs	57 258	115 689	98 794	+	5 325	+	10,3	+	16 895	+	17,1
4	Genussmittel	6 689	11 752	13 796	-	625	-	8,5	-	2 044	-	14,8
5	Rohstoffe	547 722	1 206 725	534 104	+	538 189	+	x	+	672 621	+	125,9
6	Halbwaren	110 928	210 731	251 642	-	10 986	-	9,0	-	40 911	-	16,3
7	Vorerzeugnisse	152 422	320 904	366 322	-	31 747	-	17,2	-	45 418	-	12,4
8	Enderzeugnisse	285 451	580 464	630 299	-	54 235	-	16,0	-	49 835	-	7,9
9	Andere nicht aufgliederbare Warenverkehre ...	79 558	161 434	72 323	+	41 805	+	110,7	+	89 111	+	123,2
1-9	Insgesamt	1 254 758	2 635 217	1 992 599	+	486 936	+	63,4	+	642 618	+	32,3
Schleswig-Holstein												
1 - 4	Ernährungswirtschaft	214 522	415 028	414 078	+	16 585	+	8,4	+	950	+	0,2
5 - 8	Gewerbliche Wirtschaft	1 133 199	2 419 737	2 600 984	-	136 699	-	10,8	-	181 247	-	7,0
7 + 8	Fertigwaren	878 671	1 825 908	2 092 426	-	168 259	-	16,1	-	266 518	-	12,7
1	Lebende Tiere	8 313	18 036	16 784	-	895	-	9,7	+	1 252	+	7,5
2	Nahrungsmittel tierischen Ursprungs	62 006	127 771	148 839	-	10 754	-	14,8	-	21 068	-	14,2
3	Nahrungsmittel pflanzlichen Ursprungs	98 795	191 310	177 225	+	13 872	+	16,3	+	14 085	+	7,9
4	Genussmittel	45 406	77 906	71 234	+	14 356	+	46,2	+	6 672	+	9,4
5	Rohstoffe	101 486	294 245	150 199	+	57 552	+	x	+	144 046	+	95,9
6	Halbwaren	153 039	299 576	358 350	-	25 990	-	14,5	-	58 774	-	16,4
7	Vorerzeugnisse	152 788	353 804	359 949	-	29 565	-	16,2	-	6 145	-	1,7
8	Enderzeugnisse	725 887	1 472 103	1 732 477	-	138 688	-	16,0	-	260 374	-	15,0
9	Andere nicht aufgliederbare Warenverkehre ...	169 109	340 768	186 358	+	74 663	+	79,1	+	154 410	+	82,9
1-9	Insgesamt	1 516 834	3 175 539	3 201 412	-	45 444	-	2,9	-	25 873	-	0,8

8.2 Monatliche Entwicklung nach Bundesländern und Warengruppen der Ernährungswirtschaft und der Gewerblichen Wirtschaft *)

8.2.2 Einfuhr

Nr. der Klassifikation	Warengruppe	2013		2012	Zu- (+) bzw. Abnahme (-)		Zu- (+) bzw. Abnahme (-)					
		Februar	Januar/Februar		gegenüber Februar 2012		gegenüber Januar/Februar 2012					
		in 1 000 Euro			in 1 000 Euro	%	in 1 000 Euro	%				
Thüringen												
1 - 4 Ernährungswirtschaft		69 667	130 756	111 368	+	12 732	+	22,4	+	19 388	+	17,4
5 - 8 Gewerbliche Wirtschaft		499 921	999 664	1 174 817	-	93 986	-	15,8	-	175 153	-	14,9
7 + 8 Fertigwaren		465 725	927 789	1 019 996	-	41 551	-	8,2	-	92 207	-	9,0
1 Lebende Tiere		28	219	895	-	284	-	91,0	-	676	-	75,5
2 Nahrungsmittel tierischen Ursprungs		13 266	27 021	27 488	-	1 605	-	10,8	-	467	-	1,7
3 Nahrungsmittel pflanzlichen Ursprungs		51 100	92 917	75 983	+	12 721	+	33,1	+	16 934	+	22,3
4 Genussmittel		5 267	10 590	7 004	+	1 892	+	56,1	+	3 586	+	51,2
5 Rohstoffe		6 113	13 347	78 985	-	37 859	-	86,1	-	65 638	-	83,1
6 Halbwaren		28 090	58 530	75 837	-	14 565	-	34,1	-	17 307	-	22,8
7 Vorerzeugnisse		88 437	176 399	214 619	-	22 696	-	20,4	-	38 220	-	17,8
8 Enderzeugnisse		377 286	751 388	805 382	-	18 856	-	4,8	-	53 994	-	6,7
9 Andere nicht aufgliederbare Warenverkehre ...		62 970	126 916	97 956	+	12 362	+	24,4	+	28 960	+	29,6
1-9 Insgesamt		632 562	1 257 341	1 384 135	-	68 884	-	9,8	-	126 794	-	9,2
Für das Ausland bestimmte Waren												
1 - 4 Ernährungswirtschaft		171 775	376 896	374 074	-	15 216	-	8,1	+	2 822	+	0,8
5 - 8 Gewerbliche Wirtschaft		1 733 626	3 680 479	4 302 622	-	401 906	-	18,8	-	622 143	-	14,5
7 + 8 Fertigwaren		1 550 925	3 291 587	3 967 073	-	431 609	-	21,8	-	675 486	-	17,0
1 Lebende Tiere		314	553	892	-	377	-	54,6	-	339	-	38,0
2 Nahrungsmittel tierischen Ursprungs		64 781	142 372	119 112	+	6 034	+	10,3	+	23 260	+	19,5
3 Nahrungsmittel pflanzlichen Ursprungs		96 070	216 468	196 765	-	3 164	-	3,2	+	19 703	+	10,0
4 Genussmittel		10 605	17 493	57 305	-	17 719	-	62,6	-	39 812	-	69,5
5 Rohstoffe		37 947	126 381	129 269	-	11 806	-	23,7	-	2 888	-	2,2
6 Halbwaren		144 749	262 510	206 280	+	41 505	+	40,2	+	56 230	+	27,3
7 Vorerzeugnisse		231 996	498 818	540 903	-	35 934	-	13,4	-	42 085	-	7,8
8 Enderzeugnisse		1 318 934	2 792 771	3 426 168	-	395 674	-	23,1	-	633 397	-	18,5
9 Andere nicht aufgliederbare Warenverkehre ...		150 446	302 601	133 543	+	81 283	+	117,5	+	169 058	+	126,6
1-9 Insgesamt		2 055 846	4 359 974	4 810 245	-	335 846	-	14,0	-	450 271	-	9,4
Nicht ermittelte Bundesländer												
1 - 4 Ernährungswirtschaft		10	233	293	-	90	-	90,0	-	60	-	20,5
5 - 8 Gewerbliche Wirtschaft		1	4 627	1 859	-	394	-	99,7	+	2 768	+	148,9
7 + 8 Fertigwaren		1	4 535	1 815	-	394	-	99,7	+	2 720	+	149,9
1 Lebende Tiere		-	-	-	-	-	-	x	-	-	-	x
2 Nahrungsmittel tierischen Ursprungs		-	-	1	-	-	-	x	-	1	-	x
3 Nahrungsmittel pflanzlichen Ursprungs		10	10	249	-	90	-	90,0	-	239	-	96,0
4 Genussmittel		-	223	43	+	0	-	-	+	180	-	x
5 Rohstoffe		-	-	-	-	-	-	x	-	-	-	-
6 Halbwaren		-	92	43	-	-	-	x	+	49	-	x
7 Vorerzeugnisse		-	11	0	-	-	-	x	+	11	-	-
8 Enderzeugnisse		1	4 523	1 815	-	394	-	99,7	+	2 708	-	x
9 Andere nicht aufgliederbare Warenverkehre ...		6 426	11 602	18 500	-	5 137	-	44,4	-	6 898	-	37,3
1-9 Insgesamt		6 436	16 464	20 653	-	5 624	-	46,6	-	4 189	-	20,3

*) Außenhandelsergebnisse nach Bundesländern und EGW-1-Stellern können über Genesis-Online abgerufen werden (Tabellen 51000-0034 jährlich, 51000-0035 monatlich bzw. Zeitreihen 51000LJ310 jährlich, 51000LM310 monatlich).

Verkehrszweige Intra Ausfuhr Januar - Februar 2013

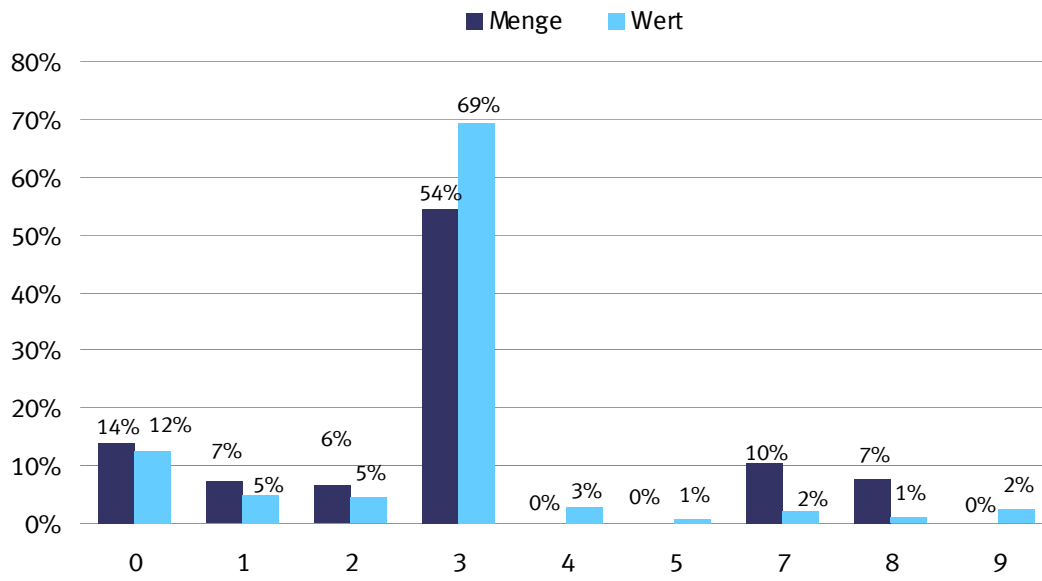

- | |
|-----------------------|
| 0 = Nicht ermittelt |
| 1 = Seeverkehr |
| 2 = Eisenbahnverkehr |
| 3 = Straßenverkehr |
| 4 = Luftverkehr |
| 5 = Postverkehr |
| 7 = Rohrleitungen |
| 8 = Binnenschifffahrt |
| 9 = Eigenantrieb |

Verkehrszweige Intra Einfuhr Januar - Februar 2013

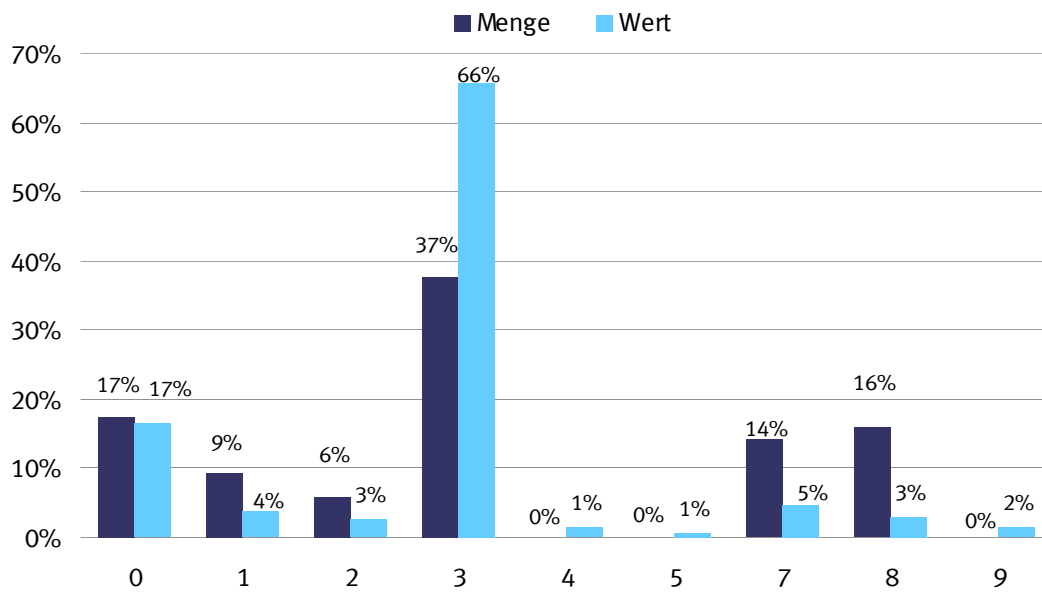

- | |
|-----------------------|
| 0 = Nicht ermittelt |
| 1 = Seeverkehr |
| 2 = Eisenbahnverkehr |
| 3 = Straßenverkehr |
| 4 = Luftverkehr |
| 5 = Postverkehr |
| 7 = Rohrleitungen |
| 8 = Binnenschifffahrt |
| 9 = Eigenantrieb |

Verkehrszweige Extra Ausfuhr Januar - Februar 2013

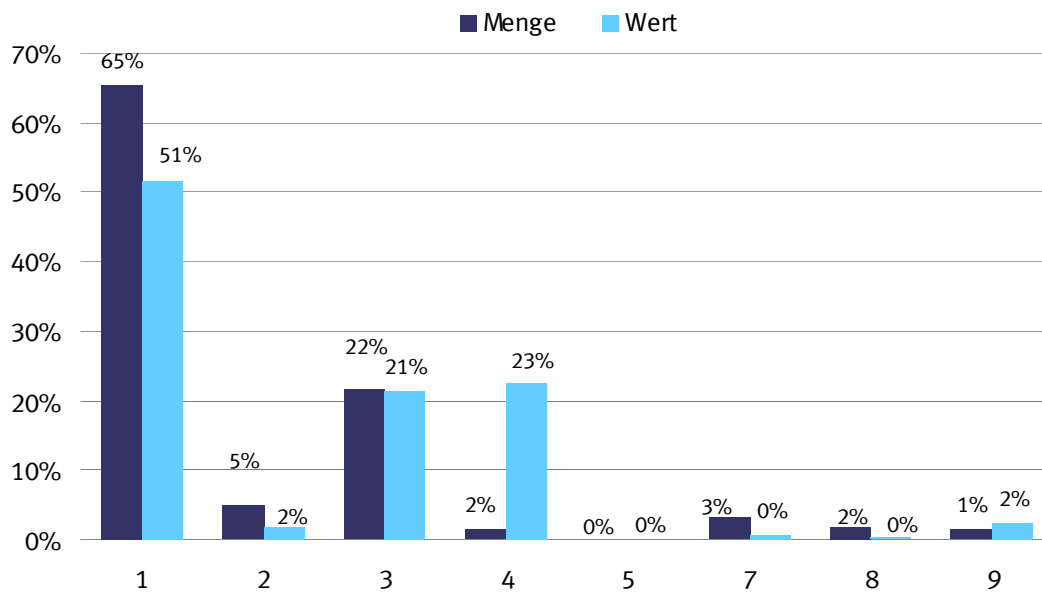

- | |
|-----------------------|
| 1 = Seeverkehr |
| 2 = Eisenbahnverkehr |
| 3 = Straßenverkehr |
| 4 = Luftverkehr |
| 5 = Postverkehr |
| 7 = Rohrleitungen |
| 8 = Binnenschifffahrt |
| 9 = Eigenantrieb |

Verkehrszweige Extra Einfuhr Januar - Februar 2013

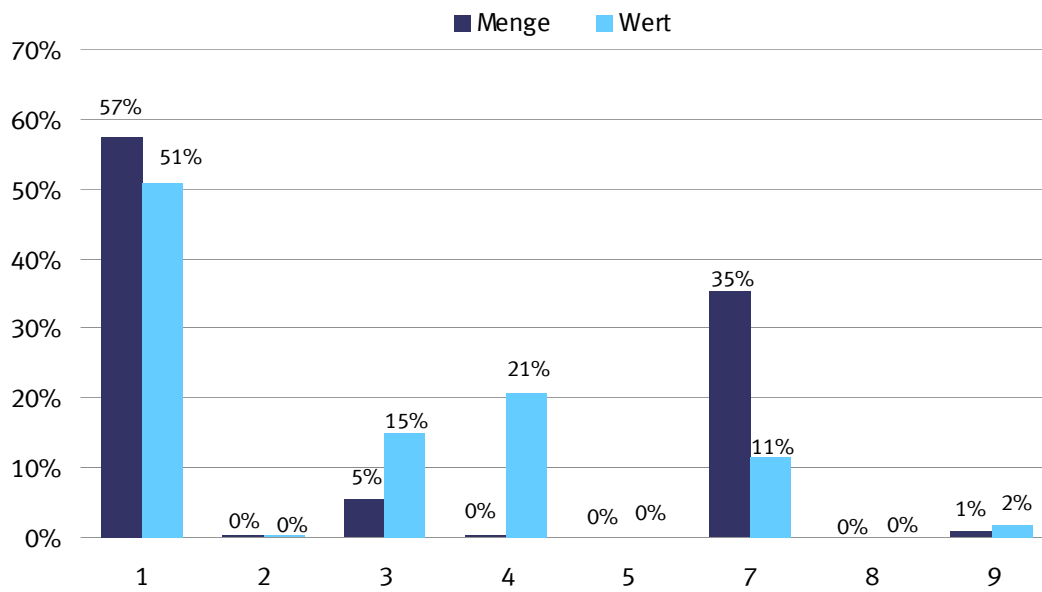

- | |
|---|
| <p>1 = Seeverkehr
 2 = Eisenbahnverkehr
 3 = Straßenverkehr
 4 = Luftverkehr
 5 = Postverkehr
 7 = Rohrleitungen
 8 = Binnenschifffahrt
 9 = Eigenantrieb</p> |
|---|

9.1 Verkehrszweige Januar / Februar 2013

9.1.1 Intrahandel

Verkehrszweige	Intrahandel			
	Ausfuhr		Einfuhr	
	in Tonnen	in 1 000 Euro	in Tonnen	in 1 000 Euro
Seeverkehr	3 198 984	4 850 829	5 843 169	3 479 481
Eisenbahnverkehr	2 856 714	4 762 991	3 542 643	2 561 822
Strassenverkehr	24 135 219	71 673 658	23 437 025	61 336 010
Luftverkehr	40 231	2 832 769	30 171	1 299 762
Post	19 449	734 722	17 667	632 576
Rohrleitungen	4 635 096	2 188 590	8 801 262	4 384 091
Binnenschifffahrt	3 321 172	1 211 407	9 969 811	2 637 451
Eigenantrieb	65 443	2 424 854	8 489	1 475 853
Nicht ermittelt	6 190 362	12 766 780	10 903 543	15 452 002

9.1 Verkehrszweige Januar / Februar 2013

9.1.2 Extrahandel

Verkehrszweige	Extrahandel			
	Ausfuhr		Einfuhr	
	in Tonnen	in 1 000 Euro	in Tonnen	in 1 000 Euro
Seeverkehr	9 314 778	38 420 423	21 540 439	27 617 099
Eisenbahnverkehr	712 132	1 211 084	160 636	217 462
Strassenverkehr	3 091 221	15 824 044	2 057 029	8 171 204
Luftverkehr	225 053	16 870 880	146 457	11 193 917
Post	206	36 581	235	23 043
Rohrleitungen	431 058	347 006	13 198 501	6 240 795
Binnenschifffahrt	250 043	169 519	39 153	41 523
Eigenantrieb	213 127	1 767 588	358 293	864 064

9.2 Erdteile nach Verkehrszweigen Januar / Februar 2013

9.2.1 Intrahandel

9.2.1.1 in Tonnen

Verkehrszweige	Ausfuhr					
	Insgesamt	Europa	Afrika	Amerika	Asien	Australien und Ozeanien
Seeverkehr	3 198 984	3 198 984	-	-	-	-
Eisenbahnverkehr	2 856 714	2 856 714	-	-	-	-
Strassenverkehr	24 135 219	24 135 219	-	-	-	-
Luftverkehr	40 231	40 231	-	-	-	-
Post	19 449	19 449	-	-	-	-
Rohrleitungen	4 635 096	4 635 096	-	-	-	-
Binnenschifffahrt	3 321 172	3 321 172	-	-	-	-
Eigenantrieb	65 443	65 443	-	-	-	-
Nicht ermittelt	6 190 362	6 190 362	-	-	-	-

9.2 Erdteile nach Verkehrszweigen Januar / Februar 2013

9.2.1 Intrahandel

9.2.1.2 in 1 000 Euro

Verkehrszweige	Ausfuhr					
	Insgesamt	Europa	Afrika	Amerika	Asien	Australien und Ozeanien
Seeverkehr	4 850 829	4 850 829	-	-	-	-
Eisenbahnverkehr	4 762 991	4 762 991	-	-	-	-
Strassenverkehr	71 673 658	71 673 658	-	-	-	-
Luftverkehr	2 832 769	2 832 769	-	-	-	-
Post	734 722	734 722	-	-	-	-
Rohrleitungen	2 188 590	2 188 590	-	-	-	-
Binnenschifffahrt	1 211 407	1 211 407	-	-	-	-
Eigenantrieb	2 424 854	2 424 854	-	-	-	-
Nicht ermittelt	12 766 780	12 766 780	-	-	-	-

9.2 Erdteile nach Verkehrszweigen Januar / Februar 2013

9.2.1 Intrahandel

9.2.1.3 in Tonnen

Verkehrszweige	Einfuhr					
	Insgesamt	Europa	Afrika	Amerika	Asien	Australien und Ozeanien
Seeverkehr	5 843 169	5 521 154	6 214	210 898	39 890	65 014
Eisenbahnverkehr	3 542 643	2 673 900	150 856	579 534	10 122	128 231
Strassenverkehr	23 437 025	22 321 400	191 970	498 762	414 753	10 140
Luftverkehr	30 171	28 314	7	1 215	634	0
Post	17 667	16 489	85	192	881	21
Rohrleitungen	8 801 262	8 801 262	-	-	-	-
Binnenschifffahrt	9 969 811	4 207 643	881 974	4 299 247	84 140	496 806
Eigenantrieb	8 489	8 474	-	-	15	-
Nicht ermittelt	10 903 543	9 573 448	44 977	984 972	266 862	33 285

9.2 Erdteile nach Verkehrszweigen Januar / Februar 2013

9.2.1 Intrahandel

9.2.1.4 in 1 000 Euro

Verkehrszweige	Einfuhr					
	Insgesamt	Europa	Afrika	Amerika	Asien	Australien und Ozeanien
Seeverkehr	3 479 481	3 256 572	2 605	64 029	143 285	12 990
Eisenbahnverkehr	2 561 822	2 364 744	16 937	115 212	10 668	54 260
Strassenverkehr	61 336 010	54 552 565	290 729	1 814 758	4 650 050	27 901
Luftverkehr	1 299 762	1 086 955	112	154 538	57 927	228
Post	632 576	550 472	638	24 442	51 510	5 510
Rohrleitungen	4 384 091	4 384 093	-	-	-	-
Binnenschifffahrt	2 637 451	1 876 119	130 436	511 362	55 052	64 486
Eigenantrieb	1 475 853	1 475 676	-	-	176	-
Nicht ermittelt	15 452 002	14 534 188	13 228	423 218	465 328	16 038

9.2 Erdteile nach Verkehrszweigen Januar / Februar 2013

9.2.2 Extrahandel

9.2.2.1 in Tonnen

Verkehrszweige	Ausfuhr					
	Insgesamt	Europa	Afrika	Amerika	Asien	Australien und Ozeanien
Seeverkehr	9 314 778	1 009 180	1 113 961	2 514 889	4 351 210	159 570
Eisenbahnverkehr	712 132	697 056	-	-	15 061	-
Strassenverkehr	3 091 221	3 011 322	-	-	79 370	-
Luftverkehr	225 053	8 080	15 019	68 568	116 022	5 769
Post	206	121	16	22	46	2
Rohrleitungen	431 058	431 058	-	-	-	-
Binnenschifffahrt	250 043	250 043	-	-	-	-
Eigenantrieb	213 127	43 569	6 065	47 820	109 220	6 453

9.2 Erdteile nach Verkehrszweigen Januar / Februar 2013

9.2.2 Extrahandel

9.2.2.2 in 1 000 Euro

Verkehrszweige	Ausfuhr					
	Insgesamt	Europa	Afrika	Amerika	Asien	Australien und Ozeanien
Seeverkehr	38 420 423	2 590 065	2 815 193	14 122 872	17 621 240	1 171 072
Eisenbahnverkehr	1 211 084	1 067 695	-	-	143 328	-
Strassenverkehr	15 824 044	15 265 587	-	-	554 436	-
Luftverkehr	16 870 880	1 142 713	777 104	6 102 728	8 462 980	360 660
Post	36 581	8 185	377	4 148	15 801	8 069
Rohrleitungen	347 006	347 006	-	-	-	-
Binnenschifffahrt	169 519	169 517	-	-	-	-
Eigenantrieb	1 767 588	428 778	60 079	431 286	843 419	4 029

9.2 Erdteile nach Verkehrszweigen Januar / Februar 2013

9.2.2 Extrahandel

9.2.2.3 in Tonnen

Verkehrszweige	Einfuhr					
	Insgesamt	Europa	Afrika	Amerika	Asien	Australien und Ozeanien
Seeverkehr	21 540 439	6 936 412	4 680 214	4 997 766	4 382 027	544 021
Eisenbahnverkehr	160 636	155 223	-	111	5 172	130
Strassenverkehr	2 057 029	2 032 254	242	3 017	21 508	9
Luftverkehr	146 457	6 762	12 687	48 170	78 298	540
Post	235	80	3	76	73	3
Rohrleitungen	13 198 501	13 089 731	27 262	-	81 507	-
Binnenschifffahrt	39 153	39 153	-	-	-	-
Eigenantrieb	358 293	1 350	2	298	356 644	-

9.2 Erdteile nach Verkehrszweigen Januar / Februar 2013

9.2.2 Extrahandel

9.2.2.4 in 1 000 Euro

Verkehrszweige	Einfuhr					
	Insgesamt	Europa	Afrika	Amerika	Asien	Australien und Ozeanien
Seeverkehr	27 617 099	3 863 846	3 337 276	5 225 780	14 853 773	336 422
Eisenbahnverkehr	217 462	203 538	-	405	13 105	414
Strassenverkehr	8 171 204	7 666 769	10 115	276 807	217 251	260
Luftverkehr	11 193 917	857 634	364 582	3 460 479	6 409 534	101 693
Post	23 043	10 047	120	4 276	8 395	199
Rohrleitungen	6 240 795	6 166 907	19 774	-	54 114	-
Binnenschifffahrt	41 523	41 523	-	-	-	-
Eigenantrieb	864 064	16 425	50	143 697	703 893	-

9.3 EGW nach Verkehrszweigen Januar / Februar 2013

9.3.1 Intrahandel

9.3.1.1 in Tonnen

Verkehrszweige	Ausfuhr				
	Insgesamt	Lebende Tiere 1	Nahrungsmittel tierischen Ursprungs 2	pflanzlichen Ursprungs 3	Genussmittel 4
Seeverkehr	3 198 984	-	10 984	359 439	10 742
Eisenbahnverkehr ..	2 856 714	125	3 952	42 978	10 042
Strassenverkehr	24 135 219	76 203	1 384 031	3 328 474	284 146
Luftverkehr	40 231	2	118	10 954	3
Post	19 449	-	515	772	31
Rohrleitungen	4 635 096	-	-	285 896	-
Binnenschifffahrt ...	3 321 172	-	4 845	428 793	-
Eigenantrieb	65 443	-	-	-	-
Nicht ermittelt	6 190 362	11 639	123 871	422 421	31 662

9.3 EGW nach Verkehrszweigen Januar / Februar 2013

9.3.1 Intrahandel

9.3.1.2 in 1 000 Euro

Verkehrszweige	Ausfuhr				
	Insgesamt	Lebende Tiere 1	Nahrungsmittel tierischen Ursprungs 2	pflanzlichen Ursprungs 3	Genussmittel 4
Seeverkehr	4 850 829	-	17 062	120 835	16 260
Eisenbahnverkehr ..	4 762 991	119	16 135	31 853	9 015
Strassenverkehr	71 673 658	107 179	2 547 165	3 087 023	931 760
Luftverkehr	2 832 769	39	906	6 128	80
Post	734 722	-	1 303	7 009	247
Rohrleitungen	2 188 590	-	-	198	-
Binnenschifffahrt ...	1 211 407	-	6 211	140 527	-
Eigenantrieb	2 424 854	-	-	-	-
Nicht ermittelt	12 766 780	24 318	239 163	296 292	53 258

9.3 EGW nach Verkehrszweigen Januar / Februar 2013

9.3.1 Intrahandel

9.3.1.3 in Tonnen

Verkehrszweige	Einfuhr				
	Insgesamt	Lebende Tiere 1	Nahrungsmittel tierischen Ursprungs 2	pflanzlichen Ursprungs 3	Genussmittel 4
Seeverkehr	5 843 169	-	16 736	306 952	5 625
Eisenbahnverkehr ..	3 542 643	-	813	221 613	20 568
Strassenverkehr	23 437 025	139 436	970 454	3 939 635	388 296
Luftverkehr	30 171	1	102	70	3 053
Post	17 667	1	129	1 564	8
Rohrleitungen	8 801 262	-	-	-	-
Binnenschifffahrt ...	9 969 811	-	3 994	928 411	19 391
Eigenantrieb	8 489	-	-	-	-
Nicht ermittelt	10 903 543	18 712	149 033	398 736	32 379

9.3 EGW nach Verkehrszweigen Januar / Februar 2013

9.3.1 Intrahandel

9.3.1.4 in 1 000 Euro

Verkehrszweige	Einfuhr				
	Insgesamt	Lebende Tiere 1	Nahrungsmittel tierischen Ursprungs 2	pflanzlichen Ursprungs 3	Genussmittel 4
Seeverkehr	3 479 481	-	31 960	122 347	9 094
Eisenbahnverkehr ..	2 561 822	-	2 172	65 348	17 577
Strassenverkehr	61 336 010	231 856	1 842 528	4 054 797	794 906
Luftverkehr	1 299 762	43	1 389	496	2 556
Post	632 576	143	430	4 144	138
Rohrleitungen	4 384 091	-	-	-	-
Binnenschifffahrt ...	2 637 451	-	5 439	383 097	15 906
Eigenantrieb	1 475 853	-	-	-	-
Nicht ermittelt	15 452 002	38 443	243 244	368 383	54 353

9.3 EGW nach Verkehrszweigen Januar / Februar 2013

9.3.1 Intrahandel

9.3.1.1 in Tonnen

Verkehrszweige	Ausfuhr				
	Rohstoffe 5	Halbwaren 6	Vor- erzeugnisse 7	End- erzeugnisse 8	Andere nicht aufgliederbare Warenverkehre 9
Seeverkehr	501 365	1 290 583	678 746	337 211	9 916
Eisenbahnverkehr ...	342 044	1 200 263	930 054	304 294	22 962
Strassenverkehr	2 800 417	4 222 188	6 446 175	5 561 588	31 998
Luftverkehr	64	2 297	10 847	15 761	186
Post	116	492	850	16 371	303
Rohrleitungen	4 311 783	37 417	-	-	-
Binnenschifffahrt	1 163 981	1 504 866	190 338	28 349	-
Eigenantrieb	-	-	-	65 443	-
Nicht ermittelt	840 042	566 138	370 059	565 204	3 259 327

9.3 EGW nach Verkehrszweigen Januar / Februar 2013

9.3.1 Intrahandel

9.3.1.2 in 1 000 Euro

Verkehrszweige	Ausfuhr				
	Rohstoffe 5	Halbwaren 6	Vor- erzeugnisse 7	End- erzeugnisse 8	Andere nicht aufgliederbare Warenverkehre 9
Seeverkehr	74 070	513 699	572 539	3 526 949	9 416
Eisenbahnverkehr ...	69 313	690 585	900 053	3 038 391	7 527
Strassenverkehr	519 966	3 572 270	10 330 127	50 335 616	242 552
Luftverkehr	594	286 673	90 799	2 421 009	26 541
Post	150	5 316	11 152	696 674	12 870
Rohrleitungen	1 592 080	596 311	-	-	-
Binnenschifffahrt	22 335	878 572	133 830	29 932	-
Eigenantrieb	-	-	-	2 424 854	-
Nicht ermittelt	89 157	549 022	656 325	3 272 505	7 586 742

9.3 EGW nach Verkehrszweigen Januar / Februar 2013

9.3.1 Intrahandel

9.3.1.3 in Tonnen

Verkehrszweige	Einfuhr				
	Rohstoffe 5	Halbwaren 6	Vor- erzeugnisse 7	End- erzeugnisse 8	Andere nicht aufgliederbare Warenverkehre 9
Seeverkehr	2 892 276	2 133 177	378 978	103 055	6 370
Eisenbahnverkehr ...	1 577 300	946 081	645 050	129 159	2 060
Strassenverkehr	3 485 538	3 518 431	6 189 941	4 781 823	23 472
Luftverkehr	6	12 077	1 471	13 174	218
Post	200	834	830	13 799	303
Rohrleitungen	8 173 425	627 837	-	-	-
Binnenschifffahrt	6 434 498	2 173 757	353 682	56 077	4
Eigenantrieb	-	-	-	8 489	-
Nicht ermittelt	1 536 845	681 613	625 585	460 953	6 999 686

9.3 EGW nach Verkehrszweigen Januar / Februar 2013

9.3.1 Intrahandel

9.3.1.4 in 1 000 Euro

Verkehrszweige	Einfuhr				
	Rohstoffe 5	Halbwaren 6	Vor- erzeugnisse 7	End- erzeugnisse 8	Andere nicht aufgliederbare Warenverkehre 9
Seeverkehr	913 134	1 454 291	285 423	657 678	5 554
Eisenbahnverkehr ...	194 792	591 864	457 818	1 230 056	2 196
Strassenverkehr	1 034 736	4 465 064	9 138 535	39 546 577	227 011
Luftverkehr	876	45 737	17 787	1 207 702	23 175
Post	130	32 144	8 629	574 025	12 792
Rohrleitungen	3 589 160	794 931	-	-	-
Binnenschifffahrt	638 533	1 308 621	220 422	65 430	3
Eigenantrieb	-	-	-	1 475 853	-
Nicht ermittelt	146 033	705 190	838 037	2 612 683	10 445 637

9.3 EGW nach Verkehrszweigen Januar / Februar 2013

9.3.2 Extrahandel

9.3.2.1 in Tonnen

Verkehrszweige	Ausfuhr				
	Insgesamt	Lebende Tiere 1	Nahrungsmittel		Genussmittel 4
			tierischen Ursprungs 2	pflanzlichen Ursprungs 3	
Seeverkehr	9 314 778	2 871	232 740	1 063 993	114 084
Eisenbahnverkehr ...	712 132	-	294	16 345	1 442
Strassenverkehr	3 091 221	1 565	94 551	243 963	30 412
Luftverkehr	225 053	1 016	1 021	7 289	765
Post	206	-	15	15	0
Rohrleitungen	431 058	-	-	-	-
Binnenschifffahrt	250 043	-	34	803	-
Eigenantrieb	213 127	-	-	-	-

9.3 EGW nach Verkehrszweigen Januar / Februar 2013

9.3.2 Extrahandel

9.3.2.2 in 1 000 Euro

Verkehrszweige	Ausfuhr				
	Insgesamt	Lebende Tiere 1	Nahrungsmittel		Genussmittel 4
			tierischen Ursprungs 2	pflanzlichen Ursprungs 3	
Seeverkehr	38 420 423	9 025	368 912	722 378	502 612
Eisenbahnverkehr ...	1 211 084	-	1 033	13 192	4 142
Strassenverkehr	15 824 044	11 972	213 353	453 844	127 989
Luftverkehr	16 870 880	34 124	9 297	49 666	11 380
Post	36 581	-	15	411	1
Rohrleitungen	347 006	-	-	-	-
Binnenschifffahrt	169 519	-	99	220	-
Eigenantrieb	1 767 588	-	-	-	-

9.3 EGW nach Verkehrszweigen Januar / Februar 2013

9.3.2 Extrahandel

9.3.2.3 in Tonnen

Verkehrszweige	Einfuhr				
	Insgesamt	Lebende Tiere 1	Nahrungsmittel		Genussmittel 4
			tierischen Ursprungs 2	pflanzlichen Ursprungs 3	
Seeverkehr	21 540 439	24	170 224	1 436 034	271 722
Eisenbahnverkehr ...	160 636	-	51	2 947	4 906
Strassenverkehr	2 057 029	112	23 141	98 285	19 949
Luftverkehr	146 457	60	1 722	9 269	193
Post	235	-	8	2	2
Rohrleitungen	13 198 501	-	-	2	-
Binnenschifffahrt	39 153	-	-	-	-
Eigenantrieb	358 293	-	-	-	-

9.3 EGW nach Verkehrszweigen Januar / Februar 2013

9.3.2 Extrahandel

9.3.2.4 in 1 000 Euro

Verkehrszweige	Einfuhr				
	Insgesamt	Lebende Tiere 1	Nahrungsmittel		Genussmittel 4
			tierischen Ursprungs 2	pflanzlichen Ursprungs 3	
Seeverkehr	27 617 099	287	521 134	1 174 051	670 543
Eisenbahnverkehr ...	217 462	-	189	2 987	2 386
Strassenverkehr	8 171 204	696	81 725	276 155	67 911
Luftverkehr	11 193 917	1 545	23 615	52 881	5 414
Post	23 043	-	6	52	43
Rohrleitungen	6 240 795	-	-	1	-
Binnenschifffahrt	41 523	-	-	-	-
Eigenantrieb	864 064	-	-	-	-

9.3 EGW nach Verkehrszweigen Januar / Februar 2013

9.3.2 Extrahandel

9.3.2.1 in Tonnen

Verkehrszweige	Ausfuhr				
	Rohstoffe 5	Halbwaren 6	Vor- erzeugnisse 7	End- erzeugnisse 8	Andere nicht aufgliederbare Warenverkehre 9
Seeverkehr	619 640	1 990 581	2 707 411	2 575 118	8 340
Eisenbahnverkehr	51 277	357 283	205 615	79 824	53
Strassenverkehr	415 932	417 782	702 993	1 178 177	5 846
Luftverkehr	663	15 834	28 293	168 625	1 547
Post	8	4	19	146	1
Rohrleitungen	431 058	-	-	-	-
Binnenschifffahrt	30 050	214 359	4 291	507	-
Eigenantrieb	-	-	-	213 127	-

9.3 EGW nach Verkehrszweigen Januar / Februar 2013

9.3.2 Extrahandel

9.3.2.2 in 1 000 Euro

Verkehrszweige	Ausfuhr				
	Rohstoffe 5	Halbwaren 6	Vor- erzeugnisse 7	End- erzeugnisse 8	Andere nicht aufgliederbare Warenverkehre 9
Seeverkehr	273 695	1 590 091	4 881 899	30 011 596	60 216
Eisenbahnverkehr	6 867	256 074	214 036	715 644	95
Strassenverkehr	75 937	818 249	1 802 078	12 247 070	73 551
Luftverkehr	4 164	476 752	1 371 136	14 716 315	198 045
Post	49	23	293	35 345	445
Rohrleitungen	203 534	143 472	-	-	-
Binnenschifffahrt	288	160 095	4 616	4 200	-
Eigenantrieb	-	-	-	1 767 588	-

9.3 EGW nach Verkehrszweigen Januar / Februar 2013

9.3.2 Extrahandel

9.3.2.3 in Tonnen

Verkehrszweige	Einfuhr				
	Rohstoffe 5	Halbwaren 6	Vor- erzeugnisse 7	End- erzeugnisse 8	Andere nicht aufgliederbare Warenverkehre 9
Seeverkehr	14 908 222	2 134 203	698 966	1 909 669	11 375
Eisenbahnverkehr	3 946	77 622	39 328	27 681	4 155
Strassenverkehr	680 260	233 298	537 799	451 943	12 242
Luftverkehr	1 801	25 744	9 409	96 499	1 759
Post	5	12	13	188	6
Rohrleitungen	13 030 761	167 739	-	-	-
Binnenschifffahrt	2 107	29 730	5 932	1 384	-
Eigenantrieb	-	-	-	358 293	-

9.3 EGW nach Verkehrszweigen Januar / Februar 2013

9.3.2 Extrahandel

9.3.2.4 in 1 000 Euro

Verkehrszweige	Einfuhr				
	Rohstoffe 5	Halbwaren 6	Vor- erzeugnisse 7	End- erzeugnisse 8	Andere nicht aufgliederbare Warenverkehre 9
Seeverkehr	6 882 657	1 795 509	1 751 694	14 702 808	118 416
Eisenbahnverkehr	301	39 079	74 885	92 016	5 621
Strassenverkehr	52 838	534 761	1 378 511	5 600 810	177 798
Luftverkehr	70 763	544 506	573 770	9 678 720	242 703
Post	95	116	230	20 942	1 559
Rohrleitungen	6 117 950	122 845	-	-	-
Binnenschifffahrt	264	39 213	1 950	96	-
Eigenantrieb	-	-	-	864 064	-

Index der Durchschnittswerte und Terms of Trade (2010 = 100)

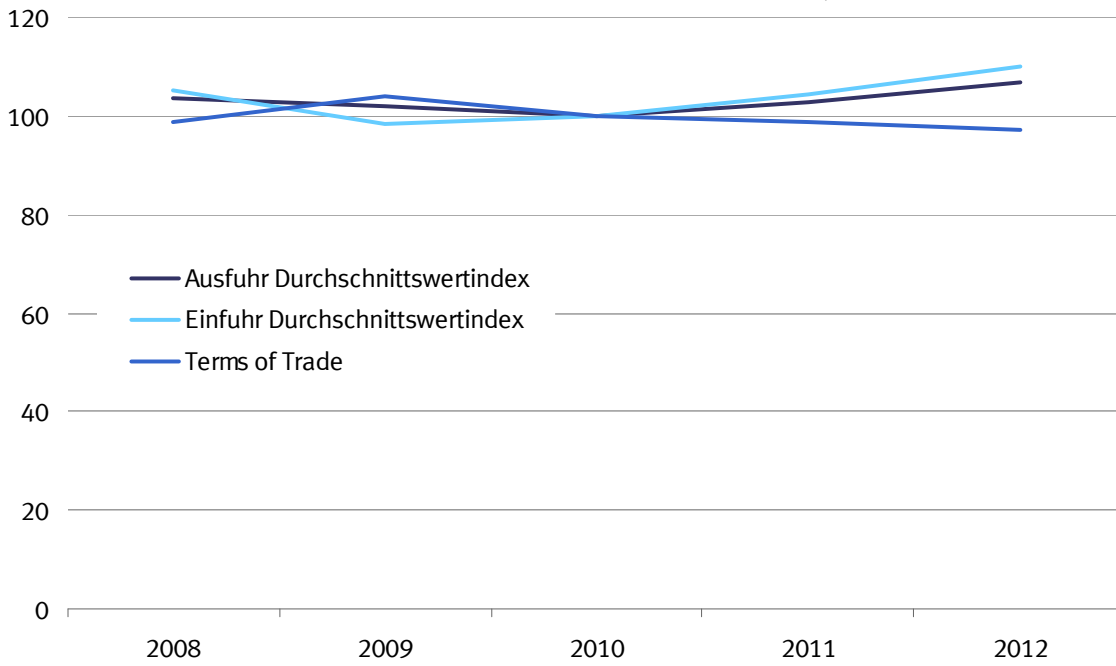

Index des Volumens (2010 = 100)

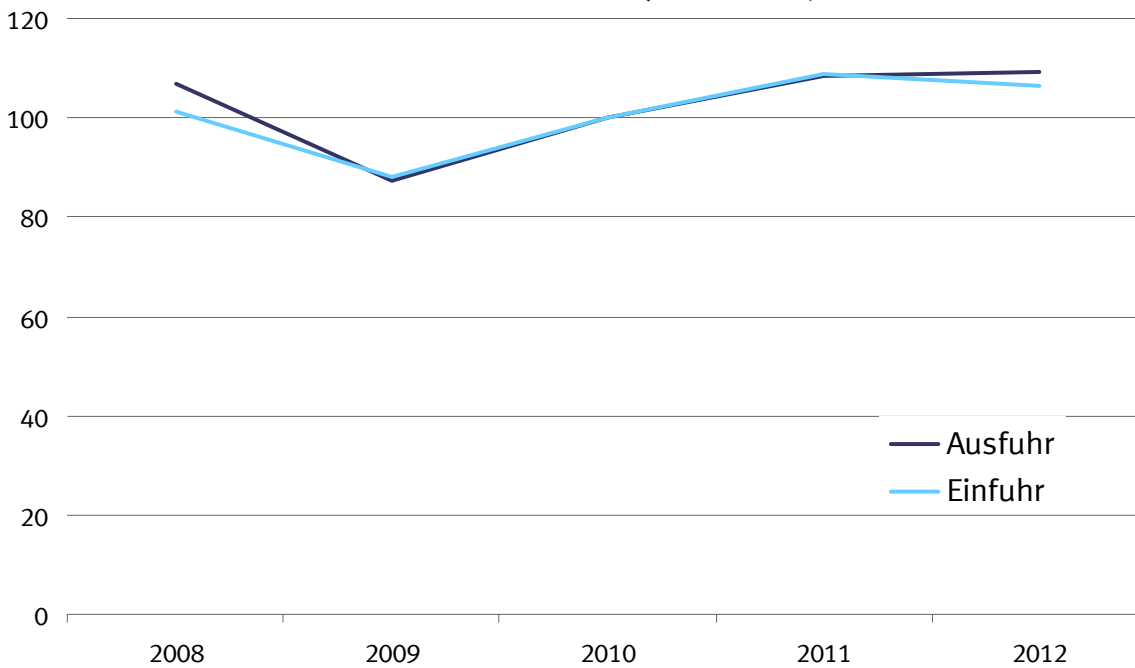

10.1 Jährliche Entwicklung des Volumens, der Indizes und Terms of Trade (Jahr 2010 = 100)

10.1.1 Ausfuhr

Jahr Monat	Originalwerte	Volumen	Index der tatsächlichen Werte	Volumenindex	Durchschnittswertindex	Terms of Trade
	in 1 000 Euro					
2008	984 139 797	950 721 885	110,6	106,8	103,5	98,6
2009	803 311 845	787 559 097	89,2	87,4	102,0	103,8
2010	951 959 469	951 959 469	100,0	100,0	100,0	100,0
2011	1 061 225 291	1 031 262 853	111,5	108,4	102,9	98,7
2012	1 097 346 429	1 028 493 300	116,7	109,4	106,7	97,1

10.1 Jährliche Entwicklung des Volumens, der Indizes und Terms of Trade (Jahr 2010 = 100)

10.1.2 Einfuhr

Jahr Monat	Originalwerte	Volumen	Index der tatsächlichen Werte	Volumenindex	Durchschnittswertindex
	in 1 000 Euro				
2008	805 842 470	767 754 549	106,5	101,4	105,0
2009	664 614 892	676 041 561	86,8	88,3	98,3
2010	797 096 855	797 096 855	100,0	100,0	100,0
2011	902 522 833	865 675 425	113,5	108,9	104,3
2012	909 091 842	827 677 564	116,9	106,3	109,9

Index der Durchschnittswerte und Terms of Trade (2010 = 100)

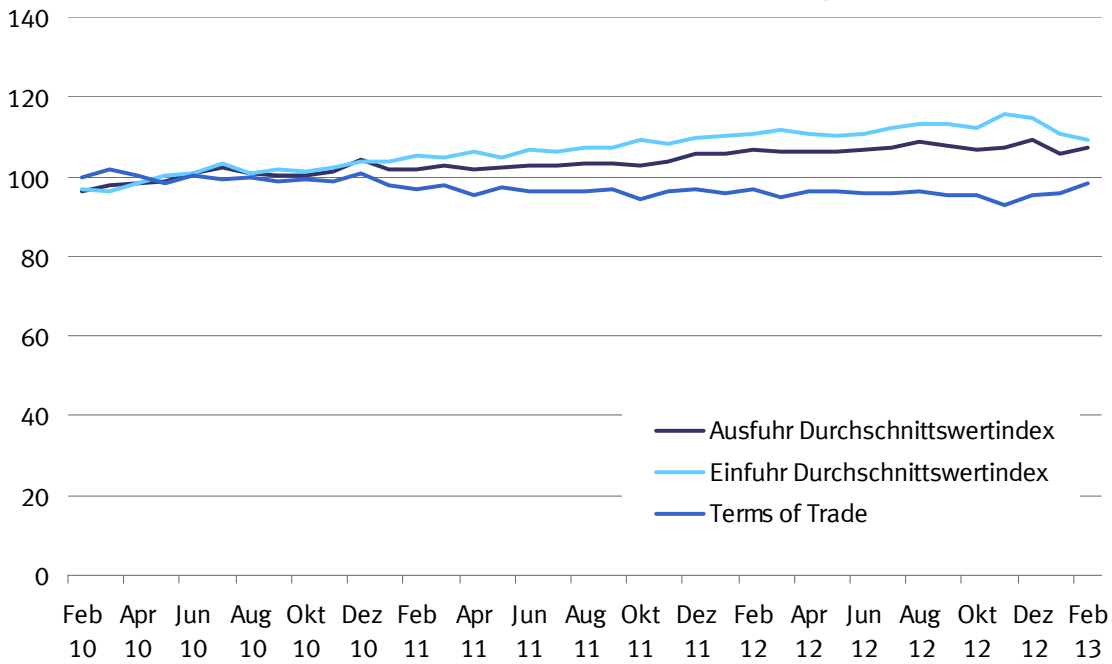

Index des Volumens (2010 = 100)

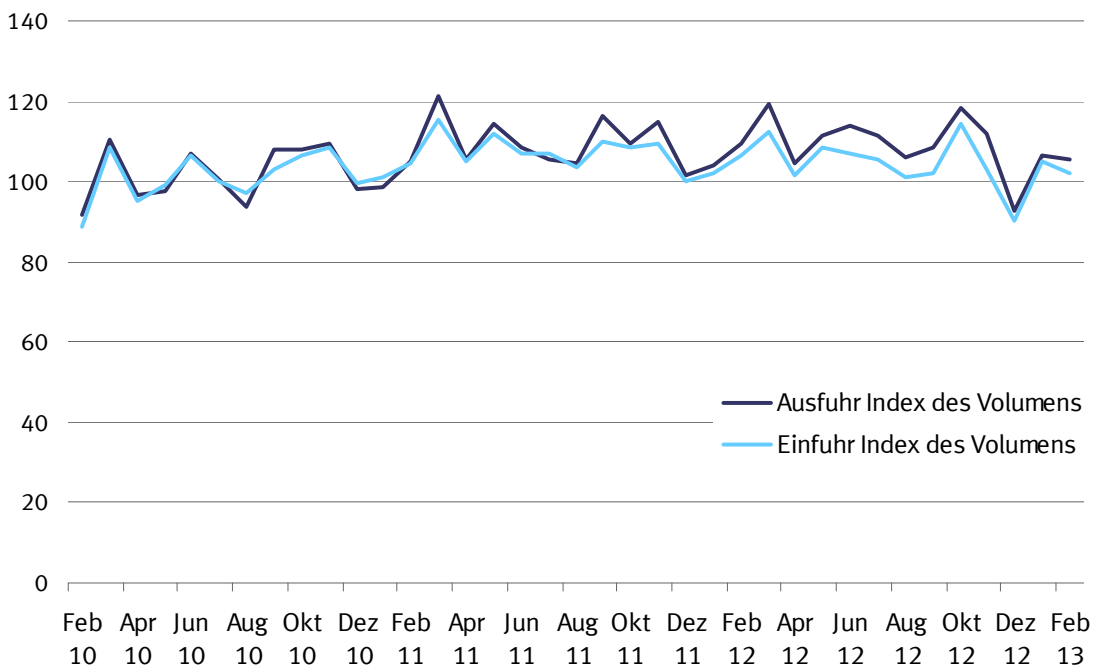

10.2 Monatliche Entwicklung des Volumens, der Indizes und Terms of Trade (Jahr 2010 = 100)

10.2.1 Ausfuhr

Jahr Monat	Originalwerte	Volumen	Index der tatsächlichen Werte	Volumenindex	Durchschnittswertindex	Terms of Trade
	in 1 000 Euro					
2008						
Januar	83 324 160	81 202 665	112,5	109,7	102,6	101,7
Februar	83 516 171	82 049 687	113,1	111,1	101,8	98,7
März	82 754 980	81 997 738	112,1	111,0	100,9	98,6
April	88 750 606	86 842 042	119,8	117,2	102,2	98,7
Mai	79 732 900	78 895 898	108,0	106,8	101,1	98,5
Juni	87 364 212	84 991 064	118,0	114,8	102,8	96,3
Juli	86 066 979	82 630 167	116,1	111,5	104,2	97,3
August	74 859 412	71 192 173	101,4	96,4	105,2	98,3
September	86 270 138	83 426 154	116,5	112,7	103,4	96,5
Oktober	88 702 243	85 086 568	120,1	115,2	104,3	98,2
November	76 085 058	72 790 405	103,0	98,5	104,5	97,6
Dezember	66 712 939	62 056 525	90,4	84,1	107,5	100,7
2009						
Januar	63 558 787	61 519 896	84,9	82,1	103,3	102,7
Februar	63 788 746	61 916 856	85,4	82,9	103,0	101,8
März	70 163 986	67 845 584	93,6	90,5	103,4	101,9
April	64 401 285	63 181 331	86,2	84,5	101,9	104,4
Mai	60 652 667	60 153 561	81,2	80,5	100,8	102,6
Juni	66 898 844	66 670 701	89,3	89,0	100,4	102,8
Juli	70 577 420	68 922 543	94,4	92,2	102,4	103,9
August	60 088 187	59 227 110	80,2	79,0	101,5	104,6
September	70 913 592	70 696 429	94,9	94,6	100,3	103,2
Oktober	72 460 259	71 853 884	96,6	95,8	100,9	104,6
November	72 294 832	71 143 613	96,7	95,1	101,6	105,3
Dezember	67 513 241	65 445 185	90,4	87,6	103,2	104,6
2010						
Januar	63 357 946	66 154 585	80,3	83,8	95,8	103,2
Februar	69 985 466	72 654 266	88,4	91,7	96,3	99,6
März	85 578 912	87 389 139	108,0	110,2	97,9	101,9
April	75 184 617	76 386 886	94,9	96,4	98,4	100,1
Mai	76 191 415	77 176 168	96,5	97,7	98,7	98,2
Juni	85 310 501	84 510 817	107,9	106,9	101,0	100,2
Juli	81 350 340	79 575 140	102,6	100,4	102,2	99,1
August	74 393 504	73 975 090	94,2	93,6	100,6	99,8
September	85 971 774	85 562 315	108,7	108,2	100,5	98,7
Oktober	86 001 449	85 737 474	108,5	108,2	100,3	99,2
November	87 624 475	86 606 533	110,5	109,2	101,2	98,7
Dezember	81 009 071	77 686 603	102,5	98,3	104,3	100,7
2011						
Januar	79 314 862	77 919 097	100,5	98,8	101,8	97,9
Februar	84 536 900	83 022 735	107,1	105,2	101,8	96,8
März	98 671 295	96 117 984	124,6	121,5	102,6	97,8
April	84 509 940	83 117 892	107,1	105,3	101,6	95,5
Mai	92 352 026	90 458 632	116,6	114,3	102,1	97,4
Juni	88 084 241	85 771 682	111,2	108,4	102,6	96,3
Juli	85 571 816	83 248 292	108,4	105,5	102,7	96,5
August	85 255 523	82 560 095	108,0	104,7	103,2	96,1
September	94 964 037	91 679 356	120,3	116,2	103,5	96,7
Oktober	89 054 958	86 395 677	112,8	109,5	103,0	94,4
November	94 104 402	90 636 691	119,2	114,9	103,8	96,1
Dezember	84 805 289	80 057 947	107,4	101,5	105,9	96,6
2012						
Januar	85 981 445	81 436 501	109,9	104,1	105,6	95,7
Februar	91 212 931	85 301 119	116,9	109,3	106,9	96,7
März	98 758 482	93 093 261	126,6	119,3	106,1	94,8
April	87 149 013	81 969 847	111,3	104,7	106,3	96,2
Mai	92 710 177	87 129 309	118,5	111,4	106,4	96,6
Juni	94 730 212	88 898 315	121,3	113,9	106,5	96,0
Juli	93 469 913	86 985 840	119,7	111,5	107,4	95,8
August	90 153 257	82 793 095	115,5	106,1	108,8	96,2
September	91 737 339	84 998 562	117,1	108,6	107,9	95,1
Oktober	98 425 706	92 308 897	126,2	118,4	106,6	95,2
November	94 038 518	87 544 558	120,1	111,8	107,4	92,9
Dezember	78 979 436	72 196 322	101,1	92,5	109,4	95,2
2013						
Januar	88 533 717	83 211 767	113,0	106,7	105,8	95,7
Februar	88 645 635	82 110 244	113,3	105,7	107,2	98,3

10.2 Monatliche Entwicklung des Volumens, der Indizes und Terms of Trade (Jahr 2010 = 100)

10.2.2 Einfuhr

Jahr Monat	Originalwerte	Volumen	Index der tatsächlichen Werte	Volumenindex	Durchschnittswertindex
	in 1 000 Euro				
2008					
Januar	66 261 320	65 695 211	105,2	104,3	100,9
Februar	66 412 813	64 425 381	105,7	102,5	103,1
März	65 987 199	64 502 554	104,8	102,4	102,3
April	69 715 592	67 341 805	110,7	106,9	103,5
Mai	65 361 974	63 732 070	103,8	101,2	102,6
Juni	67 603 336	63 325 869	107,6	100,7	106,8
Juli	71 928 324	67 130 795	114,2	106,6	107,1
August	64 046 596	59 845 768	101,8	95,1	107,0
September	70 996 782	66 252 670	112,8	105,2	107,2
Oktober	72 036 441	67 794 947	114,6	107,8	106,2
November	66 117 708	61 739 399	105,0	98,1	107,1
Dezember	59 374 385	55 621 902	94,4	88,4	106,7
2009					
Januar	56 154 314	55 834 533	88,3	87,8	100,6
Februar	55 018 260	54 377 136	86,4	85,4	101,2
März	58 763 141	57 878 066	92,4	91,0	101,5
April	54 335 268	55 682 392	85,3	87,4	97,6
Mai	50 325 592	51 225 420	79,1	80,5	98,2
Juni	53 172 895	54 415 433	83,6	85,5	97,7
Juli	54 985 700	55 784 904	86,3	87,5	98,6
August	51 089 512	52 659 407	80,2	82,6	97,0
September	59 412 227	61 122 162	93,2	95,9	97,2
Oktober	59 994 158	62 141 491	94,2	97,6	96,5
November	56 332 975	58 367 066	88,5	91,7	96,5
Dezember	55 030 850	55 769 363	86,5	87,6	98,7
2010					
Januar	55 080 817	59 323 600	83,0	89,4	92,8
Februar	56 770 051	58 719 640	85,7	88,6	96,7
März	69 335 060	72 115 051	104,4	108,6	96,1
April	62 189 163	63 272 924	93,7	95,3	98,3
Mai	66 048 866	65 847 119	99,8	99,2	100,5
Juni	71 199 680	70 607 691	107,3	106,4	100,8
Juli	68 383 722	66 308 516	103,1	100,0	103,1
August	64 937 957	64 420 105	97,9	97,1	100,8
September	69 498 912	68 246 887	104,8	102,9	101,8
Oktober	71 483 664	70 670 300	107,7	106,5	101,1
November	73 740 280	71 938 201	111,2	108,5	102,5
Dezember	68 428 684	66 035 723	103,2	99,6	103,6
2011					
Januar	69 388 862	66 762 875	105,2	101,2	104,0
Februar	72 446 865	68 885 748	109,9	104,5	105,2
März	79 785 477	76 074 773	120,8	115,2	104,9
April	73 674 669	69 270 392	111,6	104,9	106,4
Mai	77 518 623	73 982 361	117,4	112,0	104,8
Juni	75 190 853	70 643 076	113,9	107,0	106,5
Juli	75 016 891	70 539 267	113,8	107,0	106,4
August	73 515 609	68 471 595	111,4	103,7	107,4
September	77 650 175	72 562 070	117,8	110,0	107,0
Oktober	78 054 831	71 590 604	118,4	108,6	109,1
November	77 994 747	72 257 675	118,3	109,5	108,0
Dezember	72 285 230	65 966 353	109,7	100,0	109,6
2012					
Januar	72 793 104	65 942 127	112,5	101,8	110,4
Februar	76 348 535	69 094 098	117,9	106,6	110,5
März	81 393 690	72 766 814	125,8	112,4	111,9
April	72 680 855	65 819 752	112,2	101,5	110,5
Mai	77 150 689	70 072 878	119,3	108,3	110,2
Juni	76 763 747	69 222 068	118,7	107,0	110,9
Juli	76 583 578	68 335 380	118,4	105,6	112,1
August	73 864 051	65 333 108	114,2	101,0	113,1
September	74 837 123	66 038 959	115,6	101,9	113,4
Oktober	82 715 135	73 925 366	127,9	114,3	112,0
November	77 098 524	66 743 021	119,2	103,2	115,6
Dezember	66 862 813	58 220 090	103,5	90,1	114,9
2013					
Januar	74 914 505	67 362 025	116,0	104,8	110,6
Februar	71 839 193	65 425 110	111,0	101,8	109,0

**Kalender- und saisonbereinigte Werte nach X-12 - Arima
in Milliarden Euro**

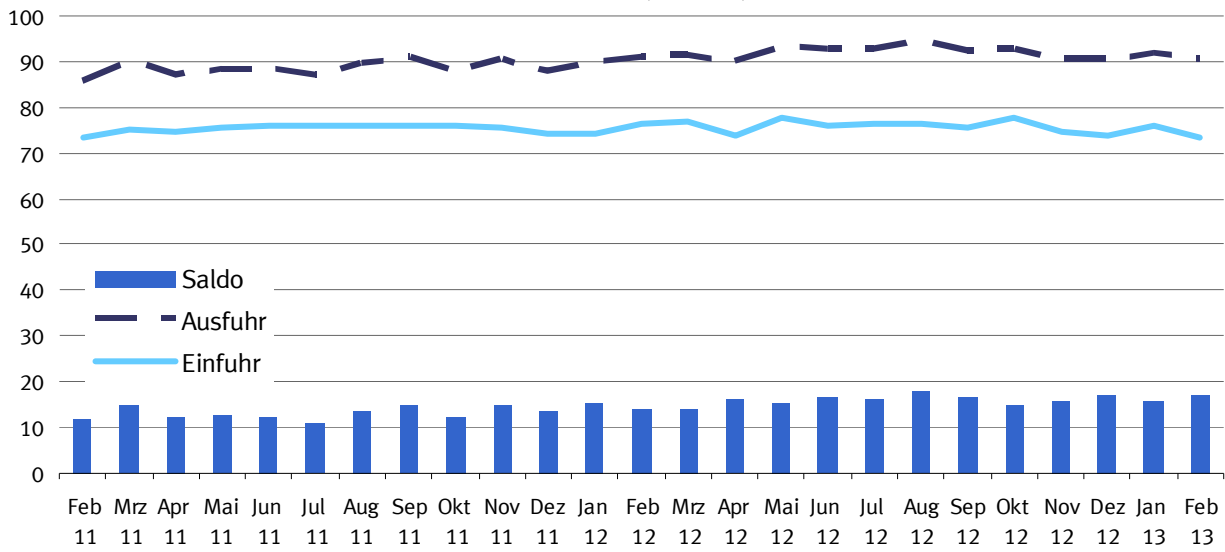

**Kalender- und saisonbereinigte Werte nach X-12 - Arima
Veränderung zum Vormonat in %**

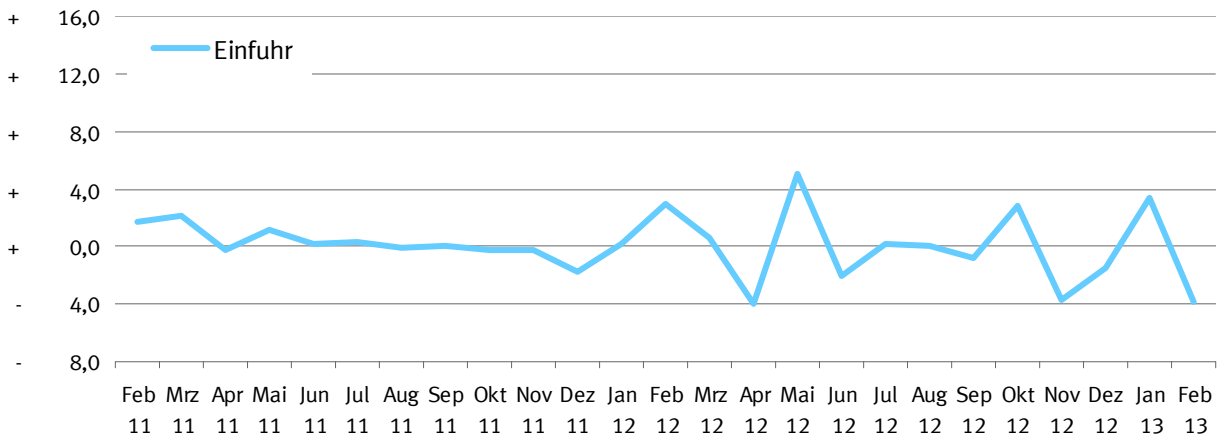

**Kalender- und saisonbereinigte Werte nach X-12 - Arima
Veränderung zum Vormonat in %**

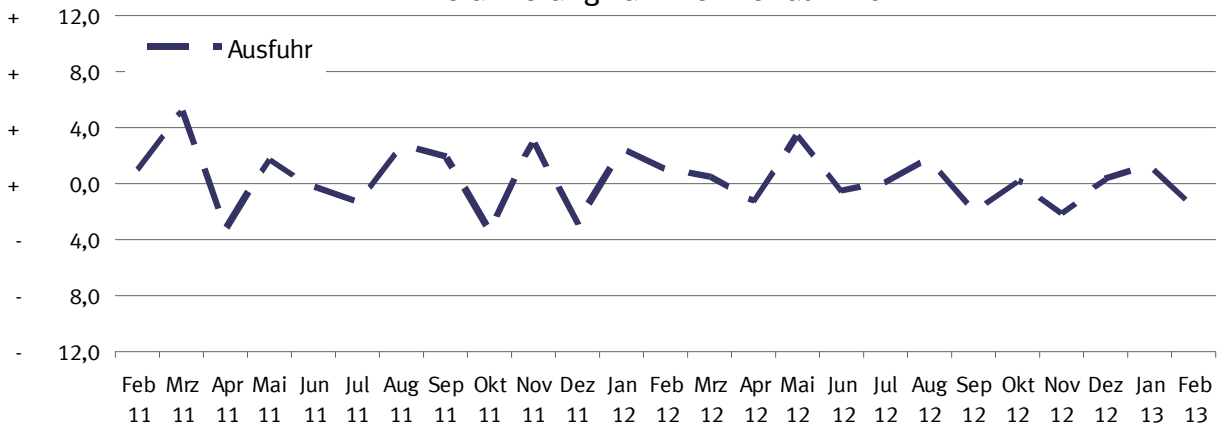

11 Kalender- und saisonbereinigte Werte nach X-12 - Arima

Jahr	Monat	Ausfuhr				Einfuhr			
		Originalwert		Kalender- und saison- bereinigter Wert		Originalwert		Kalender- und saison- bereinigter Wert	
		Milliarden Euro	Veränderung gegenüber Vorjahres- monat %	Milliarden Euro	Veränderung gegenüber Vor- monat %	Milliarden Euro	Veränderung gegenüber Vorjahres- monat %	Milliarden Euro	Veränderung gegenüber Vor- monat %
2008	Januar	83,3	+ 8,1	85,0	+ 2,7	66,3	+ 8,8	67,7	+ 0,9
	Februar	83,5	+ 8,0	83,6	- 1,6	66,4	+ 4,8	67,1	- 0,8
	März	82,8	- 0,9	82,9	- 0,7	66,0	+ 0,9	66,6	- 0,7
	April	88,7	+ 13,1	84,1	+ 1,4	69,7	+ 9,6	67,0	+ 0,6
	Mai	79,7	+ 1,5	81,7	- 2,8	65,4	+ 6,0	66,7	- 0,5
	Juni	87,4	+ 7,2	84,1	+ 3,0	67,6	+ 4,0	66,6	- 0,1
	Juli	86,1	+ 6,1	83,3	- 1,0	71,9	+ 13,6	70,8	+ 6,2
	August	74,9	- 3,3	83,2	- 0,2	64,0	+ 1,3	68,8	- 2,8
	September	86,3	+ 5,9	83,3	+ 0,1	71,0	+ 12,2	69,7	+ 1,3
	Oktober	88,7	+ 0,2	83,2	- 0,1	72,0	+ 3,5	67,6	- 3,0
	November	76,1	- 12,9	75,0	- 9,8	66,1	- 2,7	64,5	- 4,5
	Dezember	66,7	- 8,6	72,2	- 3,8	59,4	- 5,0	62,0	- 3,9
2009	Januar	63,6	- 23,7	67,2	- 6,9	56,2	- 15,3	58,6	- 5,5
	Februar	63,8	- 23,6	65,3	- 2,9	55,0	- 17,2	56,4	- 3,9
	März	70,2	- 15,2	65,1	- 0,2	58,8	- 10,9	56,2	- 0,2
	April	64,4	- 27,4	64,2	- 1,4	54,3	- 22,1	54,1	- 3,8
	Mai	60,7	- 23,9	62,6	- 2,5	50,3	- 23,0	51,6	- 4,6
	Juni	66,9	- 23,4	65,5	+ 4,6	53,2	- 21,3	52,9	+ 2,5
	Juli	70,6	- 18,0	68,3	+ 4,2	55,0	- 23,6	54,0	+ 2,1
	August	60,1	- 19,7	66,3	- 2,9	51,1	- 20,2	54,7	+ 1,2
	September	70,9	- 17,8	68,2	+ 2,9	59,4	- 16,3	58,2	+ 6,5
	Oktober	72,5	- 18,3	67,7	- 0,7	60,0	- 16,7	56,2	- 3,6
	November	72,3	- 5,0	69,8	+ 3,0	56,3	- 14,8	54,5	- 3,0
	Dezember	67,5	+ 1,2	71,6	+ 2,6	55,0	- 7,3	56,9	+ 4,4
2010	Januar	63,4	- 0,3	69,0	- 3,6	55,1	- 1,9	58,4	+ 2,7
	Februar	70,0	+ 9,7	71,5	+ 3,7	56,8	+ 3,2	58,0	- 0,7
	März	85,6	+ 22,0	77,3	+ 8,2	69,3	+ 18,0	65,1	+ 12,2
	April	75,2	+ 16,7	75,2	- 2,7	62,2	+ 14,5	62,0	+ 4,7
	Mai	76,2	+ 25,6	78,7	+ 4,6	66,0	+ 31,2	67,8	+ 9,3
	Juni	85,3	+ 27,5	81,4	+ 3,4	71,2	+ 33,9	69,6	+ 2,7
	Juli	81,4	+ 15,3	80,6	- 0,9	68,4	+ 24,4	68,3	- 1,9
	August	74,4	+ 23,8	79,8	- 1,1	64,9	+ 27,1	68,1	- 0,3
	September	86,0	+ 21,2	82,5	+ 3,4	69,5	+ 17,0	68,1	+ 0,1
	Oktober	86,0	+ 18,7	82,5	+ 0,0	71,5	+ 19,1	68,1	+ 0,0
	November	87,6	+ 21,2	84,1	+ 1,9	73,7	+ 30,9	71,3	+ 4,7
	Dezember	81,0	+ 20,0	83,9	- 0,1	68,4	+ 24,3	69,9	- 1,9
2011	Januar	79,3	+ 25,2	84,6	+ 0,7	69,4	+ 26,0	72,2	+ 3,3
	Februar	84,5	+ 20,8	85,4	+ 1,0	72,4	+ 27,6	73,5	+ 1,7
	März	98,7	+ 15,3	89,8	+ 5,2	79,8	+ 15,1	75,0	+ 2,1
	April	84,5	+ 12,4	86,9	- 3,2	73,7	+ 18,5	74,8	- 0,3
	Mai	92,4	+ 21,2	88,4	+ 1,7	77,5	+ 17,4	75,7	+ 1,1
	Juni	88,1	+ 3,3	88,2	- 0,2	75,2	+ 5,6	75,8	+ 0,1
	Juli	85,6	+ 5,2	87,0	- 1,4	75,0	+ 9,7	76,0	+ 0,3
	August	85,3	+ 14,6	89,4	+ 2,8	73,5	+ 13,2	75,9	- 0,1
	September	95,0	+ 10,5	91,0	+ 1,8	77,7	+ 11,7	76,0	+ 0,1
	Oktober	89,1	+ 3,6	87,9	- 3,5	78,1	+ 9,2	75,8	- 0,3
	November	94,1	+ 7,4	90,4	+ 2,9	78,0	+ 5,8	75,6	- 0,2
	Dezember	84,8	+ 4,7	87,7	- 2,9	72,3	+ 5,6	74,3	- 1,8
2012	Januar	86,0	+ 8,4	89,8	+ 2,3	72,8	+ 4,9	74,4	+ 0,2
	Februar	91,2	+ 7,9	90,7	+ 1,0	76,3	+ 5,4	76,6	+ 2,9
	März	98,8	+ 0,1	91,1	+ 0,4	81,4	+ 2,0	77,1	+ 0,6
	April	87,1	+ 3,1	90,0	- 1,2	72,7	- 1,3	74,0	- 4,0
	Mai	92,7	+ 0,4	93,1	+ 3,4	77,2	- 0,5	77,7	+ 5,0
	Juni	94,7	+ 7,5	92,6	- 0,5	76,8	+ 2,1	76,1	- 2,0
	Juli	93,5	+ 9,2	92,6	+ 0,0	76,6	+ 2,1	76,3	+ 0,2
	August	90,2	+ 5,7	94,2	+ 1,8	73,9	+ 0,5	76,3	+ 0,0
	September	91,7	- 3,4	92,3	- 2,0	74,8	- 3,6	75,6	- 0,8

11 Kalender- und saisonbereinigte Werte nach X-12 - Arima

Jahr	Monat	Ausfuhr				Einfuhr			
		Originalwert		Kalender- und saison- bereinigter Wert		Originalwert		Kalender- und saison- bereinigter Wert	
		Milliarden Euro	Veränderung gegenüber Vorjahres- monat %	Milliarden Euro	Veränderung gegenüber Vor- monat %	Milliarden Euro	Veränderung gegenüber Vorjahres- monat %	Milliarden Euro	Veränderung gegenüber Vor- monat %
	Oktober	98,4	+ 10,5	92,4	+ 0,1	82,7	+ 6,0	77,7	+ 2,8
	November	94,0	- 0,1	90,4	- 2,2	77,1	- 1,1	74,8	- 3,8
	Dezember	79,0	- 6,9	90,6	+ 0,2	66,9	- 7,5	73,7	- 1,5
2013	Januar	88,5	+ 3,0	91,8	+ 1,3	74,9	+ 2,9	76,2	+ 3,3
	Februar	88,7	- 2,8	90,4	- 1,5	71,9	- 5,9	73,3	- 3,8

Ausfuhr, tatsächliche Werte
Mrd. EUR
Originalwert und Trend (BV4.1)

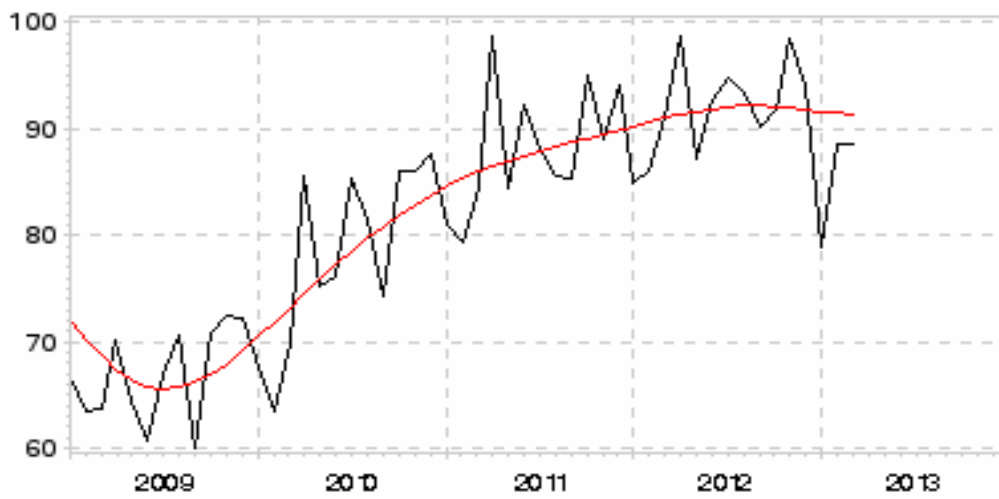

Legende

- Originalwert
- Trend-Konjunktur-Komponente

Einfuhr, tatsächliche Werte
Mrd. EUR
Originalwert und Trend (BV4.1)



Legende

- Originalwert
- Trend-Konjunktur-Komponente