

# Außenhandel

Zusammenfassende Übersichten  
für den Außenhandel



## Januar 2013

Erscheinungsfolge: monatlich  
Erschienen am 22.4.2013  
Artikelnummer: 2070100131014

Ihr Kontakt zu uns:  
[www.destatis.de/kontakt](http://www.destatis.de/kontakt)  
Telefon: +49 (0) 0611 / 75 24 66

© Statistisches Bundesamt, Wiesbaden 2013  
Vervielfältigung und Verbreitung, auch auszugsweise, mit Quellenangabe gestattet.

# Inhaltsübersicht

Allgemeine Erläuterungen

## 1 Gesamtergebnisse

- 1.1 [Gesamtentwicklung des deutschen Außenhandels ab 1950](#)
- 1.2 [Monatliche Gesamtentwicklung](#)
- 1.3 [Euro-US-Dollar-Referenzkurse der Europäischen Zentralbank](#)

## 2 Erdteile, Ländergruppen und Länder

- 2.1 Werte nach Ländergruppen und ausgewählten Ländern
  - 2.1.1 [Ausfuhr](#)
  - 2.1.2 [Einfuhr](#)
- 2.2 Werte nach Erdteilen und Ländern
  - 2.2.1 [Ausfuhr](#)
  - 2.2.2 [Einfuhr](#)
- 2.3 [Rangfolge der Handelspartner im Außenhandel](#)

## 3 Werte nach Kapiteln des Warenverzeichnisses für die Außenhandelsstatistik

- 3.1 [Ausfuhr](#)
- 3.2 [Einfuhr](#)

## 4 Werte nach den "Main Industrial Groupings" (MIGS)

- 4 [Werte nach den "Main Industrial Groupings" \(MIGS\)](#)

## 5 Werte nach Güterabteilungen des Güterverzeichnisses für Produktionsstatistiken (GP 2009)

- 5.1 [Ausfuhr](#)
- 5.2 [Einfuhr](#)

## 6 Werte nach Warengruppen und -untergruppen der Ernährungswirtschaft und der Gewerblichen Wirtschaft (EGW)

- 6.1 [Werte nach Warengruppen der Ernährungswirtschaft und der Gewerblichen Wirtschaft \(EGW\)](#)
- 6.2 Werte nach Warenuntergruppen der Ernährungswirtschaft und der Gewerblichen Wirtschaft (EGW)
  - 6.2.1 [Ausfuhr](#)
  - 6.2.2 [Einfuhr](#)

## 7 Werte nach Abschnitten des internationalen Warenverzeichnisses für den Außenhandel (SITC-Rev.4)

- 7.1 [Ausfuhr](#)
- 7.2 [Einfuhr](#)

## 8 Bundesländer

- 8.1 [Monatliche Entwicklung nach Bundesländern](#)
- 8.2 Monatliche Entwicklung nach Bundesländern und Warengruppen der Ernährungswirtschaft und der Gewerblichen Wirtschaft
  - 8.2.1 [Ausfuhr](#)
  - 8.2.2 [Einfuhr](#)

## 9 Verkehrszweige

- 9.1 Verkehrszweige
  - 9.1.1 [Intrahandel](#)
  - 9.1.2 [Extrahandel](#)
- 9.2 Erdteile nach Verkehrszweigen
  - 9.2.1 Intrahandel
    - 9.2.1.1 [Ausfuhr in Tonnen](#)
    - 9.2.1.2 [Ausfuhr in 1000 Euro](#)
    - 9.2.1.3 [Einfuhr in Tonnen](#)
    - 9.2.1.4 [Einfuhr in 1000 Euro](#)
  - 9.2.2 Extrahandel
    - 9.2.2.1 [Ausfuhr in Tonnen](#)
    - 9.2.2.2 [Ausfuhr in 1000 Euro](#)
    - 9.2.2.3 [Einfuhr in Tonnen](#)
    - 9.2.2.4 [Einfuhr in 1000 Euro](#)
- 9.3 Warengruppen der Ernährungswirtschaft und der Gewerblichen Wirtschaft (EGW) nach Verkehrszweigen
  - 9.3.1 Intrahandel
    - 9.3.1.1 [Ausfuhr in Tonnen](#)
    - 9.3.1.2 [Ausfuhr in 1000 Euro](#)
    - 9.3.1.3 [Einfuhr in Tonnen](#)
    - 9.3.1.4 [Einfuhr in 1000 Euro](#)
  - 9.3.2 Extrahandel
    - 9.3.2.1 [Ausfuhr in Tonnen](#)
    - 9.3.2.2 [Ausfuhr in 1000 Euro](#)
    - 9.3.2.3 [Einfuhr in Tonnen](#)
    - 9.3.2.4 [Einfuhr in 1000 Euro](#)

## 10 Volumen, Indizes und Terms of Trade

- 10.1 Jährliche Entwicklung des Volumens, der Indizes und Terms of Trade (Jahr 2010 = 100) 2008 bis 2012
  - 10.1.1 [Ausfuhr](#)
  - 10.1.2 [Einfuhr](#)
- 10.2 Monatliche Entwicklung des Volumens, der Indizes und Terms of Trade (Jahr 2010 = 100)
  - 10.2.1 [Ausfuhr](#)
  - 10.2.2 [Einfuhr](#)

## 11 Kalender- und saisonbereinigte Werte

- 11 [Kalender- und saisonbereinigte Werte nach X-12 Arima](#)

### Zeichenerklärung und Abkürzungen

- r = berichtigte Zahl
- 0 = weniger als die Hälfte von 1 in der letzten besetzten Stelle, jedoch mehr als nichts
- = nichts vorhanden
- ... = Angabe fällt später an
- . = Zahlenwert unbekannt oder geheim zu halten
- X = Tabellenfach gesperrt, Aussage nicht sinnvoll
- = grundsätzliche Änderungen innerhalb einer Zeile, die den zeitlichen Vergleich beeinträchtigt
- MD = Monatsdurchschnitt
- a.n.g. = anderweitig nicht genannt

# Qualitätsbericht

## 1 Allgemeine Angaben zur Statistik

### 1.1 Grundgesamtheit

Gegenstand der Außenhandelsstatistik ist der grenzüberschreitende Warenverkehr Deutschlands mit dem Ausland, d.h. alle körperlich ein- und ausgehenden Waren sowie elektrischer Strom werden erfasst und nachgewiesen. Dienstleistungen aller Art sind grundsätzlich nicht Gegenstand der Außenhandelsstatistik; Ausnahme: Veredelungsgeschäfte im Zusammenhang mit grenzüberschreitenden Warenbewegungen; diese werden in der Außenhandelsstatistik erfasst und nachgewiesen.

Aus erhebungstechnischen Gründen unterscheidet man in der Außenhandelsstatistik zwischen der Intrahandelsstatistik (Erfassung des EU-Warenverkehrs) und der Extrahandelsstatistik (Erfassung des Drittlandswarenverkehrs).

Grundsätzlich sind alle in Deutschland umsatzsteuerpflichtigen Unternehmen im Rahmen der Intrahandelsstatistik auskunftspflichtig, die innergemeinschaftliche Warenverkehre durchführen.

Von der Auskunftspflicht befreit sind Unternehmen, deren innergemeinschaftliche Warenverkehre je Verkehrsrichtung (Eingang bzw. Versendung) im Vorjahr bzw. im laufenden Jahr den Wert von 500 000 Euro (bis 2011: 400 000 Euro) nicht übersteigen.

Im Extrahandel werden die bei den Zollstellen anfallenden Zollmeldungen ausgewertet.

### 1.2 Statistische Einheiten (Erhebungs- und Darstellungseinheiten)

Erhebungseinheiten sind die Einführer / Ausführer einer Ware.

### 1.3 Räumliche Abdeckung

Das Erhebungsgebiet der Außenhandelsstatistik umfasst die Bundesrepublik Deutschland. Regionale Ergebnisse liegen in der Gliederung nach Bundesländern vor.

### 1.4 Berichtszeitraum

Berichtszeitraum ist grundsätzlich der Monat der Ein- oder Ausfuhr von Waren (Extrahandel) bzw. der Monat, in dem der innergemeinschaftliche Warenverkehr stattgefunden hat (Intrahandel).

### 1.5 Periodizität

Seit 1950 werden für die Bundesrepublik Deutschland monatlich Außenhandelsergebnisse erhoben und veröffentlicht.

### 1.6 Rechtsgrundlagen und andere Vereinbarungen

Außenhandelsstatistikgesetz (AHStatGes) vom 1. Mai 1957 in der im Bundesgesetzblatt Teil III, Gliederungsnummer 7402 - 1, veröffentlichten bereinigten Fassung,

Außenhandelsstatistik-Durchführungsverordnung (AHStatDV) in der Fassung der Bekanntmachung vom 29. Juli 1994 (BGBl. I S. 1993),

Verordnung (EG) Nr. 471/2009 des Europäischen Parlaments und des Rates vom 6. Mai 2009 über Gemeinschaftsstatistiken des Außenhandels mit Drittländern und zur Aufhebung der Verordnung (EG) Nr. 1172/95 des Rates (ABl. EG Nr. L 152 S. 23),

Verordnung (EU) Nr. 92/2010 der Kommission vom 2. Februar 2010 zur Durchführung der Verordnung (EG) Nr. 471/2009 des Europäischen Parlamentes und des Rates über Gemeinschaftsstatistiken des Außenhandels mit Drittländern hinsichtlich des Datenaustausches zwischen den Zollbehörden und den nationalen statistischen Stellen, der Erstellung von Statistiken und der Qualitätsbewertung (ABl. EU L 31, S.4),

Verordnung (EU) Nr. 113/2010 der Kommission vom 9. Februar 2010 zur Durchführung der Verordnung (EG) Nr. 471/2009 des Europäischen Parlaments und des Rates über Gemeinschaftsstatistiken des Außenhandels mit Drittländern hinsichtlich der Abdeckung des Handels, der Definitionen der Daten, der Erstellung von Statistiken des Handels nach Unternehmensmerkmalen und Rechnungswährung sowie besonderer Waren oder Warenbewegungen (ABl. EU L 37, S.1),

Verordnung (EG) Nr. 638/2004 des Europäischen Parlaments und des Rates vom 31. März 2004 über die Gemeinschaftsstatistiken des Warenverkehrs zwischen Mitgliedstaaten und zur Aufhebung der Verordnung (EWG) Nr. 3330/91 des Rates (ABl. EG Nr. L 102 S. 1),

Verordnung (EG) Nr. 1982/2004 der Kommission vom 18. November 2004 zur Durchführung der Verordnung (EG) Nr. 638/2004 des Europäischen Parlaments und des Rates über die Gemeinschaftsstatistiken des Warenverkehrs zwischen Mitgliedstaaten und zur Aufhebung der Verordnungen (EG) Nr. 1901/2000 und (EWG) Nr. 3590/92 der Kommission (ABl. EG Nr. L 343 S. 3),

Gesetz über die Statistik für Bundeszwecke (Bundesstatistikgesetz - BStatG) vom 22. Januar 1987 (BGBl. I S. 462, 565).

## **1.7 Geheimhaltung**

### **1.7.1 Geheimhaltungsvorschriften**

Die gesetzlichen Regelungen der Außenhandelsstatistik auf europäischer Ebene (Art. 10 Verordnung (EG) Nr. 471/2009, Art. 11 Verordnung (EG) Nr. 638/2004) sehen die "passive Geheimhaltung" vor. Danach werden Einzelangaben auf Antrag der betroffenen Ein- oder Ausführer geheim gehalten. Namen und Adressen von Befragten werden in keinem Fall bekannt gegeben.

### **1.7.2 Geheimhaltungsverfahren**

Auf Antrag der Ein- und Ausführer wird geprüft, ob die Geheimhaltung gerechtfertigt ist.

Ist der Antrag auf Geheimhaltung gerechtfertigt, werden die entsprechenden Außenhandelsdaten geheimgehalten. Die Geheimhaltungsfälle werden unter einer Sammelnummer "Geheimhaltung der Außenhandelsstatistik" bzw. der Länderangabe "Vertrauliche Länder" nachgewiesen.

## **1.8 Qualitätsmanagement**

Die Außenhandelsstatistik verfügt über ein Qualitätskonzept auf europäischer Ebene, das sich eng an den allgemeinen Qualitätsvorgaben des Europäischen Statistischen Systems (ESS) orientiert. Im Vordergrund steht die nachhaltige Verbesserung der Qualität der Außenhandelsdaten in den EU-Mitgliedstaaten sowie eine weitestmögliche Harmonisierung der angewandten Methoden.

### **1.8.1 Qualitätssicherung**

Der Verhaltenskodex Europäischer Statistiken (Code of Practice) mit seinen 15 Grundsätzen und den darin enthaltenen Qualitätsvorgaben wurde systematisch und so weit wie möglich auf die europäische Außenhandelsstatistik übertragen. Mit dem Ziel der Qualitätssicherung und -steigerung war auch eine Vereinfachung und Modernisierung der Außenhandelsstatistik verbunden, die in erster Linie auf den innergemeinschaftlichen Warenverkehr (Intrahandel) ausgerichtet war, in geringerem Maße auch auf den Warenverkehr mit den übrigen Ländern der Welt (Extrahandel). Basierend auf den allgemeinen Qualitätsstandards und -empfehlungen des Europäischen Statistischen Systems sowie dem Verhaltenskodex wurden vielfältige eigene Qualitätsindikatoren für alle Qualitätskriterien formuliert und teilweise auch als verpflichtende (Mindest-) Qualitätsstandards in die EU-Verordnungen übernommen. Weitergehende Qualitätsziele werden den Mitgliedstaaten als Empfehlungen für die Zukunft vorgegeben.

In detaillierter Form finden sich die Qualitätsanforderungen in einem EU-Dokument (Doc MET 1000). In diesem Dokument sind alle gesetzlich bindenden Qualitätsanforderungen sowie die weitergehenden Qualitätsempfehlungen ausführlich dargestellt und beschrieben. Für alle relevanten Qualitätskriterien werden Qualitätsindikatoren und Prozessvariablen aufgelistet.

Ausgewählte Qualitätskriterien des Europäischen Verhaltenskodexes sind: Relevanz, Genauigkeit, Aktualität, Pünktlichkeit, Zugänglichkeit und Klarheit, Vergleichbarkeit, Kohärenz. Zu diesen Kriterien erfolgt ein Qualitätsmonitoring. Wichtigstes Werkzeug ist die Qualitätsabfrage (national quality report), die durch Eurostat jährlich in allen Mitgliedstaaten durchgeführt wird. Sie erfolgt mit einem umfassenden Fragebogen und stellt für Eurostat die Basis für den veröffentlichten Qualitätsbericht (summary quality report) dar. Es werden etwa 50 Indikatoren und Prozessvariablen abgefragt. Außerdem werden detaillierte Informationen zur angewandten Methodik verlangt (z.B. Zuschätzungen, Revisionen, Geheimhaltung).

Weitere Monitoring-Instrumente dienen in erster Linie dazu, Asymmetrien im innergemeinschaftlichen Handel aufzudecken. Zum einen werden von Eurostat allen Mitgliedstaaten monatliche Auswertungen über die 150 größten Intrahandels-Asymmetrien (TOP-150-Asymmetrien) zur Verfügung gestellt. Damit soll die Entwicklung der Asymmetrien permanent verfolgt und näher untersucht werden. In Bezug auf den Asymmetrie-Abbau wird zum anderen in unregelmäßiger Folge auch ein sog. "outlier detection report" veröffentlicht, der mit der Gegenüberstellung von monatlichen Handelsdaten jeweils zweier Partnerländer das Auftreten von "Datenausreißern" in einer Zeitreihe aufdeckt.

Als letztes Monitoring-Instrument dienen regelmäßige Fehlerberichte von Eurostat an die Mitgliedstaaten dazu, eventuelle Fehler in den monatlichen Lieferungen der Außenhandelsdaten an die europäische Statistikbehörde aufzuzeigen. Die monatlichen Datenlieferungen sind nach einem vorgegebenen Muster mit bestimmten Datenformaten und entsprechenden vielfältigen Kennzeichnungen von Besonderheiten abzuliefern. Treten hierbei Fehler auf, können diese mithilfe der Fehlerberichte erkannt und künftig behoben werden.

## **1.8.2 Qualitätsbewertung**

Die Qualität der Außenhandelsstatistik in den EU-Mitgliedstaaten wird durch Eurostat in Form einer Auditierung auf der Grundlage der Angaben aus der jährlichen Qualitätsabfrage bewertet. Für die Bewertung relevant sind die Erfüllung der gesetzlichen Qualitätsanforderungen, die Einhaltung der Qualitätsempfehlungen sowie die allgemeine Qualität der veröffentlichten Daten und künftig auch der angewandten Methoden.

Für die konkrete Einstufung des Qualitätsstandes verwendet Eurostat klar definierte BewertungsCodes (assessment codes). So gibt es insgesamt vier Bewertungsstufen, die von "vollständige Erfüllung der Vorgaben" bis "anhaltender ernsthafter Verstoß gegen die Vorgaben" reichen, um die Erfüllung der gesetzlichen Qualitätsanforderungen zu beurteilen.

Alle Kriterien für die BewertungsCodes beziehungsweise ihre Abgrenzung voneinander wurden für jeden Qualitätsindikator beziehungsweise für jede Qualitätsvorgabe oder -empfehlung genau festgeschrieben und sind somit nachvollziehbar. Die Abstufung der einzelnen Codes richtet sich beispielsweise häufig nach dem Grad der Abweichung von einem bestimmten vorgegebenen Wert.

Der Nutzen dieser Auditierung durch Eurostat besteht für die Mitgliedstaaten in der exakten Einschätzung des Qualitätsstandes ihrer Außenhandelsstatistik anhand der Einstufung in BewertungsCodes und insbesondere auch in der textlichen Bewertung ihrer angewandten Methodik. Defizite können auf diese Weise schneller erkannt und Verbesserungen von Jahr zu Jahr verfolgt werden. Darüber hinaus trägt die Auditierung auch dazu bei, das eigene Qualitätsbewusstsein zu schärfen und den Methodeneinsatz kontinuierlich zu reflektieren und gegebenenfalls anzupassen. Als langfristiger Effekt ergibt sich daraus eine allmähliche Harmonisierung der Methodik in der EU, die wiederum indirekt zu einem weiteren Abbau von Asymmetrien in den spiegelbildlichen Handelsdaten beiträgt.

## **2 Inhalte und Nutzerbedarf**

### **2.1 Inhalte der Statistik**

#### **2.1.1 Inhaltliche Schwerpunkte der Statistik**

Das Statistische Bundesamt erstellt Außenhandelsstatistiken über den Warenverkehr Deutschlands mit den einzelnen Partnerländern anhand von monatlichen Daten. Diese Daten werden von der Gruppe Außenhandel erhoben, geprüft, aufbereitet und veröffentlicht. Die Außenhandelsstatistik ist in Deutschland als Zentralstatistik konzipiert, deren Organisation und Durchführung dem Statistischen Bundesamt obliegt.

In der Außenhandelsstatistik werden Mengen und Werte der ein- bzw. ausgeführten Waren primär nach Warenarten und Ländern gegliedert. Darüber hinaus werden jedoch noch weitere Daten erfragt, die im Zusammenhang mit der physischen Warenbewegung von grundsätzlichem Interesse sind.

Zu den für die Veröffentlichung wichtigsten Erhebungsmerkmalen zählen:

Warennummer, Wert, Menge, Ursprungsland und Versendungsland bei der Einfuhr, Bestimmungsland bei der Ausfuhr.

Weitere Merkmale der Erfassung sind:

Art des Geschäfts, Bundesland, Verkehrszweig.

## 2.1.2 Klassifikationssysteme

Die Warenarten werden entsprechend der 8-stelligen Warennummer des Warenverzeichnisses für die Außenhandelsstatistik (WA) untergliedert. Dieses entspricht der "Kombinierten Nomenklatur" (KN), die für alle Mitgliedstaaten der EU verbindlich vorgegeben ist. In Deutschland ist keine tiefere Gliederung auf nationaler Ebene vorgesehen. Die Warennummern sind in den ersten 6 Stellen mit dem Code des "Harmonisierten Systems zur Bezeichnung und Codierung der Waren (HS)" identisch, der weltweit für zolltarifliche Zwecke und zur Erhebung außenhandelsstatistischer Daten verwendet wird.

Wegen der für Wirtschaftsanalysten geeigneten Struktur findet in den Veröffentlichungen der Außenhandelsstatistik auch das "Internationale Warenverzeichnis für den Außenhandel" (SITC, Rev.4) Verwendung. Es gruppiert die Positionen und Unterpositionen des HS nach größeren Warengruppen, nach dem Bearbeitungsgrad und nach produktionstechnischen Zusammenhängen.

Darüber hinaus werden Außenhandelsergebnisse auch nach Warengruppen und -untergruppen der "Ernährungswirtschaft und der Gewerblichen Wirtschaft" (EGW) veröffentlicht. Dies ist eine nur in Deutschland angewandte zusammenfassende Warengliederung des Außenhandels.

Die Darstellung der Außenhandelsergebnisse nach Güterabteilungen des "Güterverzeichnisses für Produktionsstatistiken" (GP) erleichtert den Vergleich zwischen Produktions- und Außenhandelsdaten.

## 2.1.3 Statistische Konzepte und Definitionen

### Länderangaben

Außenhandelsergebnisse werden sowohl nach dem Bundesgebiet als auch auf Bundeslandebene und nach Partnerländern nachgewiesen.

Die Anmeldung und Erfassung der Partnerländer (Ursprungsland bei den Einfuhren, Bestimmungsland bei den Ausfuhren) erfolgt nach dem jeweils gültigen "Länderverzeichnis für die Außenhandelsstatistik".

Ursprungsland ist das Land, in dem eine Ware vollständig gewonnen oder hergestellt wurde oder ihre letzte wesentliche und wirtschaftlich gerechtfertigte Be- oder Verarbeitung erhalten hat. Ist das Ursprungsland nicht bekannt, so tritt an diese Stelle das Versendungsland. Versendungsland ist das Land, aus dem die Waren in das Erhebungsgebiet verbracht worden sind.

Bestimmungsland ist das Land, in dem die Waren ge- oder verbraucht, be- oder verarbeitet werden sollen. Ist das Bestimmungsland nicht bekannt, so gilt das letzte bekannte Land, in das die Waren verbracht werden sollen, als Bestimmungsland.

Regionale Ergebnisse werden in der Gliederung nach Bundesländern nachgewiesen. Für die Ausfuhr wird als Ursprungsregion das Bundesland nachgewiesen, in dem die Ware vollständig gewonnen oder hergestellt worden ist oder ihre letzte wesentliche und wirtschaftlich gerechtfertigte Be- oder Verarbeitung erhalten hat. Bei der Einfuhr wird die Zielregion nachgewiesen, d.h. das Bundesland, in dem die eingehenden Waren voraussichtlich verbleiben sollen.

### Mengen

Die Menge einer Ware wird grundsätzlich in Kilogramm erfasst und in Tonnen (= 1000 kg) nachgewiesen. Hierbei handelt es sich um die Eigenmasse der Ware ohne Umschließungen. Für ausgewählte Warenarten wird gemäß dem Warenverzeichnis für die Außenhandelsstatistik die Menge zusätzlich in einer anderen, der sog. "Besonderen Maßeinheit" erfasst (z.B. je nach Warenart in Stück, Liter, Kubikmeter).

### Werte

Entsprechend den internationalen Standards wird als Warenwert der Statistische Wert zu Grunde gelegt. Dies ist der Wert der Ware an der deutschen Außengrenze. Der Statistische Wert ergibt sich in der Regel aus dem in Rechnung gestellten Entgelt für eine Ware beim Kauf im Einfuhrgeschäft oder beim Verkauf einer Ware im Ausfuhrgeschäft, wobei eine Kostenabgrenzung frei deutscher Grenze vorzunehmen ist. Zölle, Steuern oder andere Abgaben sind nicht im Statistischen Wert enthalten. Bei Ein- und Ausfuhren nach Veredelung gilt als Wert der Ware der Warenwert vor Veredelung zuzüglich der Veredelungskosten und sonstiger Kosten frei Grenze. Handelt es sich um Warenverkehre, die unentgeltlich oder im Rahmen eines meldepflichtigen Miet- oder Leasinggeschäfts getätigt werden, so gilt als Wert der Marktpreis der Ware, der im Falle eines Kaufs / Verkaufs vermutlich erzielt worden wäre. Entsprechendes gilt auch für Warenlieferungen zwischen verbundenen Unternehmen, bei denen interne Verrechnungspreise angesetzt wurden.

Die veröffentlichten Werte in US-Dollar sind für die Ein- und Ausfuhr aus den Eurowerten nachträglich errechnet worden. Hierbei wurden die monatlichen Euro-Referenzkurse der Europäischen Zentralbank zugrunde gelegt.

### **Ein- und Ausfuhrarten**

Die Außenhandelsstatistik weist Daten für die Ein- und Ausfuhr Deutschlands nach. Sie sind in folgende Ein- und Ausfuhrarten gegliedert:

Einfuhr:

- Einfuhr in den freien Verkehr
- Einfuhr zur aktiven Eigen- und Lohnveredelung
- Einfuhr nach passiver Veredelung
- Einfuhr auf Zolllager und Freizonen.

Ausfuhr:

- Ausfuhr aus dem freien Verkehr
- Ausfuhr nach aktiver Eigen- oder Lohnveredelung
- Ausfuhr zur passiven Veredelung
- Ausfuhr aus Zolllagern und Freizonen.

### **General- und Spezialhandel**

Die Untergliederung nach Ein- und Ausfuhrarten ermöglicht die Darstellung des Außenhandels nach den Systemen des General- und des Spezialhandels.

Der Generalhandel umfasst alle nach Deutschland eingehenden und aus Deutschland ausgehenden Waren.

Der Spezialhandel umfasst dagegen im Wesentlichen nur die Waren, die zum Gebrauch, Verbrauch, zur Be- oder Verarbeitung in Deutschland eingehen und die Waren, die aus der Erzeugung und der Be- oder Verarbeitung in Deutschland stammen und ausgehen.

Im Spezialhandel sind im Unterschied zum Generalhandel nicht enthalten:

- die Einfuhren von Waren auf Lager,
- die Ausfuhren von Waren aus Lager.

Eingeschlossen im Spezialhandel sind jedoch:

- die Überführung (Einfuhren) aus Lager in den freien Verkehr oder die aktive Veredelung.

Neben den in den Rechtsgrundlagen festgelegten Konzepten und Definitionen (siehe Punkt 1.6) geben Dokumente auf EU- und internationaler Ebene Konzepte und Definitionen der Außenhandelsstatistik vor:

- Concepts and Definitions (UN)
- Eurostat Guidelines.

## **2.2 Nutzerbedarf**

Außenhandelsstatistiken sind ein Schlüsselindikator für die Wirtschaftsentwicklung und somit ein wichtiges Instrument für zahlreiche öffentliche und private Entscheidungsträger. Sie ermöglichen beispielsweise nationalen und internationalen Behörden die Vorbereitung bi- und multinationaler Verhandlungen. Die Außenhandelsstatistiken helfen Unternehmen bei der Durchführung von Marktstudien und der Festlegung ihrer Handelsstrategie. Sie sind außerdem eine unverzichtbare Informationsquelle für Zahlungsbilanzstatistiken, die Volkswirtschaftlichen Gesamtrechnungen oder Konjunkturanalysen.

Wer verwendet Außenhandelsstatistiken wozu?

- die Europäische Kommission für die Planung der Agrar- und Handelspolitik in Europa, für den Abschluss von Handelsvereinbarungen in der Welthandelsorganisation, bei Embargos von bestimmten Waren und für die Beobachtung sensibler Warenströme
- die internationalen Organisationen, um die Wirtschaftslage eines Landes einzuschätzen
- der Staat, um die Wirtschaftspolitik für die einzelnen Bereiche festlegen zu können
- die Europäische Zentralbank sowie die Deutsche Bundesbank zur Erstellung der Zahlungsbilanzstatistiken
- die Bundesländer, um auf regionaler Ebene die Ausfuhr der Unternehmen zu fördern und zu unterstützen
- die Botschaften und Konsulate, die sich für die bilateralen Handelsbeziehungen interessieren
- die Wirtschaftsverbände, die regelmäßig detaillierte Berichte erhalten zur spezifischen Information ihrer Mitglieder
- jedes Unternehmen, das die Marktstellung seiner Produkte verfolgen möchte
- die Fachpresse und Medien zur Information eines breiten Publikums
- jeder, der sich für die Entwicklung des Außenhandels und die Stellung unseres Landes im internationalen Wettbewerb interessiert.



## 2.3 Nutzerkonsultationen

Die Interessen und Wünsche der Datennutzer werden auf verschiedenen Wegen berücksichtigt. Die Ressorts des Bundes und der Länder können über das nationale Gesetzgebungsverfahren direkt Einfluss auf die Außenhandelsstatistik nehmen. Allerdings werden Erhebungsprogramm und Rahmenbedingungen der Außenhandelsstatistik weitgehend durch EU-Vorschriften geregelt.

Auch über den Bund-Länderausschuss „Statistik“ können Nutzerinteressen artikuliert werden.

Im Fachausschuss „Handel“, der für den Bereich "Außenhandel" alle zwei Jahre unter Leitung des Statistischen Bundesamtes zusammenkommt, werden die Hauptnutzer der Außenhandelsstatistik (u.a. Ministerien, Verbände, Bundesbank, Statistische Landesämter) über aktuelle Entwicklungen informiert und um ihre Bewertung aus Nutzersicht gebeten. Außerdem werden von Zeit zu Zeit gezielte Nutzerbefragungen auf nationaler und auf EU-Ebene durchgeführt. Zuletzt wurde von Eurostat im Jahr 2007 eine EU-weite Befragung bei rd. 1900 Nutzern durchgeführt. Im September 2011 führte das LINK Institut für Markt- und Sozialforschung im Auftrag von Destatis eine Kundenzufriedenheitsbefragung durch.

## 3 Methodik

### 3.1 Konzept der Datengewinnung

Seit der Vollendung des Europäischen Binnenmarktes zum 1.1.1993 und dem damit verbundenen Wegfall der zollamtlichen Warenkontrollen an den Binnengrenzen der Mitgliedstaaten der Europäischen Union (EU) wird in der Außenhandelsstatistik erhebungstechnisch zwischen Extra- und Intrahandelsstatistik differenziert. Die Erfassung der Daten über die grenzüberschreitenden Warenbewegungen erfolgt im Grundsatz entweder klassisch über die Zollverwaltung (Extrahandel) oder im Wege einer direkten Firmenanmeldung (Intrahandel).

Die Extrahandelsstatistik erfasst den grenzüberschreitenden Warenverkehr Deutschlands mit den sogenannten Drittländern (Nicht-EU-Staaten).

Die Erhebung der Extrahandelsdaten erfolgt traditionell über die Zollverwaltung im Zeitpunkt der Erledigung der gesetzlich vorgeschriebenen Einfuhr- oder Ausfuhrförmlichkeiten im Rahmen des IT-Verfahrens ATLAS. Mit der Zollabwicklung werden gleichzeitig die zoll-, steuer-, außenwirtschaftsrechtlichen und außenhandelsstatistischen Formalitäten erledigt.

Die statistischen Meldungen sind damit integraler Bestandteil der Zollanmeldungen und werden von den Zollstellen auf Vollständigkeit sowie offensichtliche Fehler geprüft und täglich dem Statistischen Bundesamt übermittelt.

Jede einfuhr- und ausfuhrseitige Warenlieferung bedingt die Erledigung von Zollförmlichkeiten. Im Allgemeinen liefert daher der Einführer / Ausführer als Zollanmelder die statistischen Angaben. Die Anmeldungen können auch durch einen Bevollmächtigten (z.B. Spediteur) vorgenommen werden.

Die Intrahandelsstatistik erfasst den grenzüberschreitenden Warenverkehr Deutschlands mit den anderen Mitgliedstaaten der Europäischen Union (EU).

Hierbei handelt es sich um ein Erhebungssystem in Form einer Direktanmeldung durch die beteiligten Unternehmen. Das Intrastat-System ist u.a. durch eine enge Verknüpfung mit dem Umsatzsteuersystem gekennzeichnet, welches eine (indirekte) Kontrolle über die monatlich von den Unternehmen bei den Finanzämtern abzugebenden Umsatzsteuer-Voranmeldungen ermöglicht.

Meldepflichtig sind die am innergemeinschaftlichen Warenverkehr beteiligten umsatzsteuerpflichtigen Unternehmen. Zur Entlastung der Unternehmen ist eine Anmeldeschwelle festgelegt, unterhalb derer keine statistische Anmeldung erforderlich ist. Daneben sind bestimmte Warentransaktionen nicht meldepflichtig.

Ausgenommen von der Anmeldung zur Außenhandelsstatistik sind u.a. Warenbewegungen von geringer wirtschaftlicher Bedeutung sowie vorübergehende Warenein- und -ausfuhr (z.B. Messe- und Ausstellungsgut). Die Befreiungstatbestände sind in den jeweiligen Befreiungslisten für die beiden Erhebungssysteme erschöpfend aufgeführt.

Bei direkter Firmenbefragung (Intrastat-System) sind Unternehmen, deren innergemeinschaftliche Warenverkehre je Verkehrsrichtung (Eingang bzw. Versendung) im Vorjahr bzw. im laufenden Jahr den Wert von derzeit 500 000 Euro nicht übersteigen, von der Meldung befreit.

Nutzung alternativer Datenquellen:

In beiden Bereichen der Außenhandelsstatistik werden für die Erfassung bestimmter Warentransaktionen sog. alternative Datenquellen genutzt. Hierzu gehören Daten aus der Fischereistatistik, die vom Bundesamt für Ernährung und Landwirtschaft (BLE) für die Erfassung von Anlandungen von Fischfängen deutscher Schiffe unmittelbar im Ausland erhoben werden. Der Im-/Export von elektrischem Strom und Erdgas über das Fernleitungsnetz wird ergänzend durch die "Netzbetreiber" gemeldet. Bei der Erfassung des grenzüberschreitenden Eigentumswechsels von Seeschiffen und Luftfahrzeugen als Ein-/Ausfuhr wird u.a. auf die Seeschiffsregister bei den Amtsgerichten und das Luftfahrzeugregister beim Luftfahrt-Bundesamt (LBA) als Kontrollinstrument zurückgegriffen. Das gleiche gilt für die Erfassung des sog. Lagerverkehrs (Zolllager und Freizonen) im Generalhandel, wo im Bereich der Freizonen unterstützend „Lagerübersichten“ genutzt werden, die bei den betreffenden Lagerhaltern zu führen sind. In der Intrahandelsstatistik wird die Vollständigkeit außerdem mit Daten aus der Umsatzsteuer-Voranmeldung überwacht, zusätzlich werden auf Basis der Umsatzsteuerdaten Zuschätzungen vorgenommen.

### 3.2 Vorbereitung und Durchführung der Datengewinnung

Die traditionelle Datenerhebung auf Vordrucken (Einheitspapier, Vordruck N) ist nahezu vollständig durch moderne Meldeverfahren abgelöst worden.

Nahezu 100% aller Meldungen des Extrahandels und 95% aller Intrastat-Meldungen erfolgen in elektronischer Form.

Extrahandel:

Statistische Meldungen über Ein- und Ausfuhr im Warenverkehr mit Drittländern basieren auf den Zollanmeldungen. Im Rahmen von ATLAS (Automatisiertes Tarif- und Lokales Zoll-Abwicklungs-System) werden die für die Zollbehandlung erforderlichen Angaben (einschließlich der Statistikdaten) elektronisch der zuständigen Zollstelle übermittelt. Nach Auswertung durch die deutsche Zollverwaltung werden dem Statistischen Bundesamt die statistikrelevanten Daten täglich elektronisch übermittelt.

Für die (wenigen) nicht in ATLAS abgebildeten Zollverfahren leiten die Zollstellen die statistischen Exemplare der Vordrucke wie bisher an das Statistische Bundesamt weiter.

Intrahandel:

Die Übermittlung der statistischen Daten innerhalb des Intrastat-Erhebungssystems erfolgt überwiegend online via IDEV (Internet DatenErhebung im Verbund) oder eSTATISTIK.core (Common Online Rawdata Entry). Der Anmelder / Auskunftspflichtige kann zwischen nachstehenden Meldeformen wählen:

Online-Formularanmeldung:

Die "Intrahandel-Formularanmeldung" in IDEV ermöglicht die Online-Erfassung und Übermittlung der Intrahandelsdaten.

Datei-Upload in IDEV:

Die "Dateianmeldung-Intrahandel" in IDEV ermöglicht den einfachen Dateiupload von Meldedateien. Die Meldedateien können offline erstellt und über den Menüpunkt "Dateimeldung-Intrahandel" an das Statistische Bundesamt übermittelt werden.

eSTATISTIK.core:

CORE steht für "Common Online Rawdata Entry" und unterstützt die automatisierte Gewinnung der statistischen Rohdaten aus den betrieblichen Daten von Unternehmen an das Statistische Bundesamt.

Detaillierte Informationen zu den Online-Meldungen können über die nachstehenden Web-Adressen abgerufen werden:

Allgemeine IDEV-Online-Hilfe: <http://www-idev.destatis.de/idev/doc/hilfe.html>

IDEV-Login: <http://www-idev.destatis.de/idev/>

eSTATISTIK.core: <http://www.statspez.de/core/>

### 3.3 Datenaufbereitung

#### **Extrahandel:**

Die von der Zollverwaltung elektronisch übermittelten Daten werden nach Registrierung direkt in der Großrechenanlage verarbeitet. Die Extrahandelsbelege werden weitgehend maschinell gelesen und in den Verarbeitungsprozess übernommen. Ein Datenverarbeitungsprogramm unterzieht sämtliche Daten einer Vielzahl von verschiedenen Plausibilitätsprüfungen.

Die Durchführung solcher maschineller Plausibilitätskontrollen ergibt sich aus der Menge des zu bearbeitenden Materials und dem Qualitätsanspruch, der an diese Statistik gestellt wird. Die Plausibilitätskontrollen teilen sich in Schlüsselzahlkontrollen und Kombinationskontrollen.

Schlüsselzahlkontrollen zeigen Fehler wie fehlende oder falsche Codierungen der Waren, der Länderangaben, des Statistischen Wertes oder der Menge auf.

Bei den Kombinationskontrollen werden verschiedene Merkmale in Zusammenhang betrachtet und auf mögliche Fehler untersucht.

Beispiele:

- Warenart Bananen mit Ursprungsland Grönland
- übermäßig hohe bzw. niedrige Durchschnittswerte einer Warenart.

Die erfassten Daten werden nach Durchführung des maschinellen Prüfprogramms bearbeitet. Fragliche Fälle werden durch Rückfragen beim Anmelder / Auskunftspflichtigen geklärt und ggf. korrigiert. Erst wenn alle Daten plausibel sind, erfolgt die Freigabe zur Veröffentlichung.

#### **Intrahandel:**

Daten der Beleganmeldung werden über Belegleser maschinell erfasst. Im Intrahandel werden die statistischen Daten überwiegend online bzw. mit magnetischen Datenträgern angemeldet. Die Intrastatdaten werden wie im Extrahandel täglich in ein eigenes Leitungsnetz eingespielt und im Rahmen der "Automatisierten Sachbearbeitung" kontrolliert, korrigiert und für die Veröffentlichung vorbereitet.

Die Sicherung der Vollständigkeit der Intrahandelsmeldungen wird durch einen Abgleich mit den Umsatzsteuerdaten gewährleistet. Anhand der von der Steuerverwaltung übermittelten Daten der Unternehmen über deren innergemeinschaftliche Erwerbe und Lieferungen im Vergleich zu den im Statistischen Bundesamt erhobenen Meldedaten lässt sich feststellen, ob und inwieweit die auskunftspflichtigen Unternehmen ihrer Anmeldepflicht nachgekommen sind.

Bei Verletzung der Meldepflicht werden die betreffenden Unternehmen vom Statistischen Bundesamt aufgefordert, die fehlenden Meldungen nachzureichen bzw. die Ursachen für die Abweichungen aufzuklären. Bei Verstößen gegen die Meldepflicht können vom Statistischen Bundesamt gegen die betreffenden Unternehmen Ordnungswidrigkeitsverfahren eingeleitet und Bußgelder verhängt werden.

#### **Zuschätzungen für den Handel unterhalb der Schwellen**

Im Statistischen Bundesamt wird der Umfang des innergemeinschaftlichen Handels deutscher Unternehmen unterhalb der Anmelde Schwelle anhand der von der Steuerverwaltung übermittelten Daten der Unternehmen über deren innergemeinschaftliche Erwerbe und Lieferungen geschätzt. Die Zuschätzungen werden bezogen auf Länder, Bundesländer und Kapitelebene des Warenverzeichnisses für die Außenhandelsstatistik vorgenommen. Im Jahr 2012 belief sich der Intrahandel unterhalb der Schwelle auf 1,8 % des Gesamtwerts der Versendungen in die EU und auf 3,3 % der Eingänge aus anderen Mitgliedstaaten.

#### **Zuschätzungen für Antwortausfälle**

In der Extrahandelsstatistik sind normalerweise keine Antwortausfälle zu verzeichnen. Für die Intrahandelsstatistik werden die Antwortausfälle auf Unternehmensebene nach Partnerländern, Bundesländern und Kapiteln des Warenverzeichnisses für die Außenhandelsstatistik zugeschätzt. Die anfänglichen Zuschätzungen für Antwortausfälle betragen zur Zeit für die Versendungen 6,0% und für die Eingänge 9,0%. Diese Antwortausfälle werden sukzessive durch Nachmeldungen reduziert. Bei den endgültigen Daten für 2011 lagen die Restzuschätzungen für Antwortausfälle nur noch bei 0,3% für die Versendungen und 0,8% für die Eingänge.

Da die Zuschätzungen für Antwortausfälle nur bis auf die Zweisteller-Ebene des Warenverzeichnisses erfolgen, kann es auf der niedrigsten Detailebene nach achtstelligen Warennummern zu Untererfassungen kommen. Diese werden durch die Nachmeldungen der Unternehmen bis zu den endgültigen Daten weitgehend reduziert.

### **Schätzung des Statistischen Wertes**

In der Intrahandelsstatistik werden die Statistischen Werte (bei Kaufgeschäften) oberhalb einer Schwelle (34 Millionen Euro bei den Eingängen, 46 Millionen Euro bei den Versendungen) direkt beim Auskunftspflichtigen erhoben. Für Meldungen, die von dieser Auskunftspflicht befreit sind, werden die Statistischen Werte anhand von Umrechnungsfaktoren, die je nach Ware variieren, aus den Rechnungswerten errechnet.

### **3.4 Preis- und Saisonbereinigung; andere Analyseverfahren**

Bei der Saisonbereinigung werden die Kalendereinflüsse aus einer Statistik eliminiert, um das Niveau und die Grundrichtung einer Zeitreihe in Bezug auf langfristige Trends oder Konjunkturzyklen analysieren zu können. Im Statistischen Bundesamt wird das X-12-ARIMA-Verfahren zur Saisonbereinigung verwendet.

Die in den monatlichen Außenhandelsergebnissen enthaltene konjunkturelle Trendentwicklung wird zusätzlich mit Hilfe des "Berliner Verfahrens zur Zeitreihenanalyse, Version 4 (BV 4)" ermittelt.

### **3.5 Beantwortungsaufwand**

In der Statistik des innergemeinschaftlichen Handels (Intrastat) wurde zur Entlastung insbesondere der kleinen und mittleren Unternehmen eine Anmeldeschwelle eingeführt. Derzeit sind alle Unternehmen, deren Warenverkehr im vorangegangenen oder im laufenden Jahr den Wert von 500 000 Euro je Lieferichtung nicht übersteigt, von der Statistikmeldung befreit. Das sind fast 90% der im innergemeinschaftlichen Handel tätigen Unternehmen.

Daneben gibt es weitere Vereinfachungen. So wird etwa bei Warennummern, für die eine „besondere Maßeinheit“ (z.B. Stück oder Liter) definiert ist, auf die Angabe der Menge in kg verzichtet. In bestimmten Fällen (Anmeldung von vollständigen Fabrikationsanlagen, Zusammenstellungen (Sortimente) verschiedener Waren) kann eine vereinfachte Warenklassifizierung angewendet werden. Weitere Vereinfachungen speziell in der Intrahandelsstatistik sind zurzeit in der Diskussion (z.B. eine generelle Reduzierung der Gliederungstiefe der Warenklassifikation oder ein Verzicht auf die Eingangsmeldungen, indem ersatzweise auf die spiegelbildlichen Versandungsmeldungen der EU-Partnerländer zurückgegriffen wird (sog. „Einstromverfahren“).

Die Angaben zur Statistik des Handels mit Drittländern (Extrastat) werden „sekundärstatistisch“ aus den Zollanmeldungen für Ein- und Ausfuhren gewonnen. Der größte Teil der dortigen Angaben wird auch für Zollzwecke benötigt. Insofern resultieren spezifische Belastungen durch die Statistik hier nur aus der Erhebung der wenigen, ausschließlich für statistische Zwecke benötigten Merkmale.

Auf der Grundlage des Standardkosten-Modells (SKM) hat das Statistische Bundesamt die Kosten errechnet, die den Auskunftspflichtigen durch die Intra- und Extrahandelsstatistik entstehen.

Für die Intrahandelsstatistik wurden Kosten in Höhe von rund 87 Millionen Euro pro Jahr und für die Extrahandelsstatistik von rund 97 Millionen Euro pro Jahr ermittelt. Die Extrahandelsstatistik ist wie bereits erwähnt als "Sekundärstatistik" konzipiert und die Meldung zum Zeitpunkt des Grenzübertritts einer Ware beim Zoll verpflichtend. Nur wenige Merkmale dienen rein statistischen Zwecken. Die Höhe der Kosten für die Extrahandelsstatistik basiert darauf, dass die Kosten zwischen Zoll und Statistik aufgeteilt wurden.

## **4 Genauigkeit und Zuverlässigkeit**

### **4.1 Qualitative Gesamtbewertung der Genauigkeit**

Die Erhebung der Außenhandelsstatistiken ist als Totalerhebung konzipiert. Im Extrahandel (Handel mit Nicht-EU-Mitgliedstaaten) werden aufgrund der engen Bindung an die Zollförmlichkeiten nahezu 100% aller Ein- und Ausfuhren Deutschlands erfasst. Die sekundärstatistische Erfassung garantiert eine hohe Qualität.

Die Qualität der Intrahandelsstatistik wird durch Antwortausfälle beeinflusst, die aber durch Schätzungen so weit wie möglich ausgeglichen werden (siehe auch Punkt 3.3).

### **4.2 Stichprobenbedingte Fehler**

- entfällt -

### 4.3 Nicht-stichprobenbedingte Fehler

#### **Systematische Fehler durch Mängel in der Erfassungs- / Auswahlgrundlage:**

Die Extrahandelsstatistik ermöglicht eine nahezu 100 prozentige Erfassungsquote; die Intrahandelsstatistik deckt wertmäßig mindestens 97% der Ausfuhren und 95% aller Einfuhren ab.

#### **Verzerrungen durch Antwortausfälle auf Ebene der Einheiten und Merkmale:**

In der Extrahandelsstatistik sind normalerweise keine Antwortausfälle zu verzeichnen. Für die Intrahandelsstatistik werden die Antwortausfälle auf Unternehmensebene (unit-non-response) nach Partnerländern, Bundesländern und Kapiteln des Warenverzeichnisses für die Außenhandelsstatistik zugeschätzt. Für andere Warenklassifikationen werden die Zuschätzungen nicht nach einzelnen Waren aufgegliedert. Die anfänglichen Zuschätzungen für Antwortausfälle betragen zur Zeit für die Versendungen 6% und für die Eingänge 9%. Diese Antwortausfälle werden durch sog. Mahnaktionen bis zu den endgültigen Daten reduziert. Bei den endgültigen Daten für das Jahr 2011 lagen die Restzuschätzungen für Antwortausfälle nur noch bei 0,3% für die Versendungen und 0,8% für die Eingänge.

Da die Zuschätzungen für Antwortausfälle nur bis auf die Zweisteller-Ebene des Warenverzeichnisses erfolgen, kann es auf der niedrigsten Detailebene nach achtstelligen Warennummern zu Untererfassungen kommen. Diese werden durch die Nachmeldungen der Unternehmen bis zu den endgültigen Daten weitgehend reduziert.

Aufgrund einer verbesserten Eingangskontrolle im Bereich der Intrahandelsstatistik konnten die Zuschätzfaktoren in den letzten Jahren kontinuierlich gesenkt werden.

#### **Verzerrungen durch Mess- und Aufbereitungsfehler:**

Immer wieder werden Fehler der Anmelder / Auskunftspflichtigen bei der Angabe der statistischen Merkmale festgestellt. So bereitet die waresystematische Zuordnung bei einer Klassifikation wie dem Warenverzeichnis für die Außenhandelsstatistik mit rund 9 500 unterschiedlichen Warennummern Probleme. Es kann sein, dass der Importeur oder Exporteur seine Ware einer falschen Warennummer zuordnet. Auch bei anderen statistischen Merkmalen, wie z.B. dem Partnerland, sind teilweise fehlerhafte Angaben festzustellen.

Durch umfangreiche Plausibilitätsprüfungen werden diese Fehler weitgehend eliminiert. Auch neue Instrumente im Rahmen der "Automatisierten Sachbearbeitung Außenhandel" kommen hierbei verstärkt zur Anwendung. Neben der Prüfung von Einzeldatensätzen auf Ihre Plausibilität wurde eine "output-orientierte" Plausibilitätsprüfung installiert, die die Prüfung von Veröffentlichungsergebnissen nach verschiedenen Merkmalen unterstützt.

### 4.4. Revisionen

#### 4.4.1 Revisionsgrundsätze

Die Außenhandelsergebnisse werden nach der ersten Veröffentlichung mehrmals revidiert.

Ab dem Berichtsjahr 2011 werden die Außenhandelsergebnisse entsprechend den Qualitätsvorgaben der Europäischen Union (EU) monatlich revidiert. Die erste Revision eines Monats findet zusammen mit der Aufbereitung des zweiten Folgemonats statt. Insgesamt werden für jeden Monatsbericht sechs aufeinanderfolgende monatliche Revisionen durchgeführt. Im Oktober des Folgejahres erfolgt noch eine abschließende Revision der Jahresergebnisse. Die Ergebnisse werden dann - wie bisher - als endgültig betrachtet. Eine Übersicht im Internet informiert über die Zeitpunkte der Revisionen.

#### 4.4.2 Revisionsverfahren

Im laufenden Kalenderjahr bzw. im Vorjahr werden die anfänglichen Zuschätzungen durch Nachmeldungen ersetzt. Nach rund sechs Revisionen sind die geforderten Abdeckungsgrade erreicht.

Die Zuschätzungen auf Kapitelebene werden durch Nachmeldungen auf der Ebene der achtstelligen Warennummern ersetzt, so dass die Außenhandelsergebnisse auf Detailebene mit jeder Revision qualitativ besser werden.

#### 4.4.3 Revisionsanalysen

Die anfänglichen Zuschätzungen für Antwortausfälle (6% bei den Versendungen und 9% bei den Eingängen) im Intrahandel werden aufgrund von Nachmeldungen mit jeder Revision reduziert. Dadurch wird die Qualität der Außenhandelsstatistik auf Detailebene schrittweise monatlich verbessert.

Die durchschnittliche Reduzierung der Zuschätzungen sieht wie folgt aus (Stand: Erstveröffentlichung Dezember 2012):

Versendung:

- Erstveröffentlichung: 6%
- 1. Revision: 4,2%
- 2. Revision: 3,2%
- 3. Revision: 2,5%
- 4. Revision: 2,0%
- 5. Revision: 1,6%
- 6. Revision: 1,3%

Eingang:

- Erstveröffentlichung: 9%
- 1. Revision: 6,3%
- 2. Revision: 4,9%
- 3. Revision: 3,9%
- 4. Revision: 3,2%
- 5. Revision: 2,7%
- 6. Revision: 2,3%

Die Jahresrevision 2011 reduzierte die Zuschätzungen auf 0,3% für die Versendungen und 0,8% für die Eingänge.

## **5 Aktualität und Pünktlichkeit**

### **5.1 Aktualität**

Gemäß der Verordnung (EG) Nr. 471/2009 des Europäischen Parlaments und des Rates haben die Mitgliedstaaten die monatlichen Ergebnisse ihres Warenverkehrs mit Drittländern der Kommission (Eurostat) spätestens 40 Tage nach Ablauf des Berichtszeitraums zu übermitteln.

Für den Intrahandel wird in der Verordnung (EG) Nr. 638/2004 der Kommission geregelt, dass die Mitgliedstaaten die aggregierten Ergebnisse (Gesamtwert, Aufteilung nach Eurozone und Nicht-Eurozone und Aufteilung der Nicht-Eurozone anhand der Abschnitte des Internationalen Warenzeichnisses für den Außenhandel, SITC Revision 4) des Intrahandels der Kommission (Eurostat) spätestens nach 40 Tagen und die Detailergebnisse spätestens nach 70 Tagen zu übermitteln haben.

Das Statistische Bundesamt veröffentlicht jeden Monat die ersten deutschen Außenhandelsergebnisse unterteilt nach dem Handel mit der EU, der Eurozone und Drittländern in Form einer Pressemitteilung. Die Termine für diese Pressemitteilungen können für ein ganzes Jahr im Voraus dem Veröffentlichungskalender im Internet entnommen werden.

### **5.2 Pünktlichkeit**

Die Veröffentlichungstermine für ein ganzes Kalenderjahr stehen im Voraus fest. Bisher wurden diese Termine immer eingehalten.

## **6 Vergleichbarkeit**

### **6.1 Räumliche Vergleichbarkeit**

Die Außenhandelsstatistik basiert auf Verordnungen der Europäischen Union und wird in allen Mitgliedstaaten nach den gleichen Konzepten und Definitionen durchgeführt. Entsprechend sind die Ergebnisse grundsätzlich EU-weit vergleichbar.

Die Vergleichbarkeit der Außenhandelsstatistiken kann einseitig dadurch beeinträchtigt werden, dass unterschiedliche Partnerlandangaben veröffentlicht werden. Vom Statistischen Bundesamt wird grundsätzlich das Ursprungsland einer Ware als Partnerland angegeben. Eurostat verwendet das Ursprungsland im Handel mit Nicht-EU-Mitgliedstaaten und das Versendungsland im Handel mit EU-Mitgliedstaaten.

Der Vergleich mit Außenhandelsergebnissen von Drittländern (Nicht-EU-Mitgliedstaaten) kann durch unterschiedliche Konzepte eingeschränkt sein.

Weitere Informationen zu Ursachen von Asymmetrien in den Außenhandelsstatistiken können dem „Infoblatt Außenhandel - Ursachen für Asymmetrien in den Außenhandelsstatistiken“ entnommen werden. Dieses Infoblatt steht im Internet ([www.destatis.de](http://www.destatis.de)) unter den Publikationen für den Außenhandel als Download zur Verfügung.

## 6.2 Zeitliche Vergleichbarkeit

Die Vergleichbarkeit über die Zeit hinweg ist ein weiterer wichtiger Qualitätsaspekt. Unter anderem haben Änderungen von Definitionen, dem Erfassungsgrad oder von Methoden Auswirkungen auf die Vergleichbarkeit der Ergebnisse verschiedener Zeitpunkte.

Durch die Umstellung der Erhebungspraxis mit Einführung der Intrahandelsstatistik im Jahr 1993 kam es insbesondere in der Anfangszeit zu einer Untererfassung des Außenhandels. Für die nach Ländern aufgegliederten Ergebnisse gibt es seit 1994 Zuschätzungen für diese Antwortausfälle, seit 1995 gibt es zusätzlich Zuschätzungen für den Handel unterhalb der Anmeldeschwelle. Da die Zuschätzungen nicht auf Waren verteilt werden, ist die Vergleichbarkeit über die Zeit vor allem zwischen dem Jahr 1992 und 1993 auf dieser Ebene durch die Einführung von Intrastat 1993 und die danach erzielte geringere Erfassungsquote eingeschränkt. Aber auch die Anhebung der Anmeldeschwelle im Jahr 1999 (von 200 000 DM auf 200 000 Euro), im Jahr 2005 (von 200 000 Euro auf 300 000 Euro), im Jahr 2009 (von 300 000 Euro auf 400 000 Euro) und im Jahr 2012 auf 500 000 Euro führte zu einer geringfügigen Verringerung der Erfassungsquote.

Änderungen im Erhebungsgebiet gab es in den Jahren 1959 (Eingliederung des Saarlands) und 1990 (Wiedervereinigung).

Auf Detailebene sind durch jährliche Warennummeränderungen die Ergebnisse teilweise nur eingeschränkt vergleichbar. Auch bei anderen Warenklassifikationen gab es Brüche in der zeitlichen Abfolge:

- GP: ab 2008 (endgültig) Verwendung der GP-2009
- EGW: ab 2002 liegt die aktuelle Version vor
- SITC: Revision 4 im Jahr 2007.

## 7 Kohärenz (Bezüge zu anderen Statistiken)

### 7.1 Statistikübergreifende Kohärenz

Die Kohärenz mit anderen Erhebungen sagt aus, inwieweit sich verschiedene Statistiken gemeinsam nutzen lassen.

Informationen zum Außenhandel findet man nicht nur in den Außenhandelsstatistiken, sondern auch in den Volkswirtschaftlichen Gesamtrechnungen (VGR), Wirtschaftsstatistiken und Zahlungsbilanzen, die aufeinander Bezug nehmen müssen.

Allerdings folgt die Erhebung der Daten und die Erstellung der oben erwähnten Statistiken Empfehlungen (Quellen und Methoden) unterschiedlicher internationaler Organisationen wie z. B. Eurostat, Internationaler Währungsfonds (IWF), Organisation für Wirtschaftliche Zusammenarbeit und Entwicklung (OECD), Vereinte Nationen (UNO), Welthandelsorganisation (WTO).

Ausgangsmaterial der Außenhandelsdaten der Zahlungsbilanzstatistik ist der in der Außenhandelsstatistik erfasste Spezialhandel. Dieser umschließt alle physischen grenzüberschreitenden Warentransaktionen mit Handelscharakter. Er wird mit dem sogenannten Statistischen Wert, also dem Wert der Ware frei Grenze des Erhebungsgebiets, der die bis zur Grenze anfallenden Transport-, Versicherungs- und Nebenkosten mit einschließt, erfasst. Das bedeutet, dass Ausfuhren mit ihrem fob-Wert und Einfuhren mit ihrem cif-Wert erfasst werden.

Im Gegensatz dazu bildet nach den Regeln des Internationalen Währungsfonds im Warenkonto der Zahlungsbilanz der Eigentumswechsel das grundlegende Erfassungskriterium; dabei sind die Warenströme mit ihrem Wert an der Grenze des Ausfuhr- (Ursprungs-)landes anzusetzen, mit der Folge, dass sowohl die Einfuhren als auch die Ausfuhren mit ihrem fob-Wert berücksichtigt werden. Es bedarf deshalb einer Reihe von Korrekturen des Spezialhandels („Ergänzungen zum Warenverkehr“) die aus Zusetzungen und Absetzungen bestehen um die Leistungsbilanz der Bundesbank zu errechnen.

Die Berechnung der Außenhandelsdaten der Volkswirtschaftlichen Gesamtrechnung geht von den in der Außenhandelsstatistik erfassten Zahlen des Generalhandels aus. Im Unterschied zum Spezialhandel sind hier auch die Einfuhren auf Lager und die Ausfuhren aus Lager mit erfasst. Für die Volkswirtschaftliche Gesamtrechnung werden die von Ausländern auf deutsche Zolllager genommenen und wieder ausgeführten Waren abgesetzt. Darüber hinaus werden die Einfuhren - wie für die Zahlungsbilanz - in fob-Werte umgerechnet.

## 7.2 Statistikinterne Kohärenz

Die Außenhandelsstatistik ist intern kohärent.  
Auf tretende Differenzen bei einzelnen Tabellen sind rundungsbedingt.

Die Außenhandelsstatistiken können nach unterschiedlichen Konzepten erhoben werden. Für die Datenlieferungen an Eurostat schreibt die EU den Mitgliedstaaten das Spezialhandelskonzept vor. Die Vereinten Nationen (UN) empfehlen, das Generalhandelskonzept anzuwenden. In Deutschland sind Daten nach Spezial- und Generalhandelskonzept verfügbar.

## 7.3 Input für andere Statistiken

Die Ergebnisse der Außenhandelsstatistik finden insbesondere Verwendung im Rahmen der Volkswirtschaftlichen Gesamtrechnungen des Bundes und der Bundesländer, der Zahlungsbilanzstatistik der Deutschen Bundesbank und der Europäischen Zentralbank sowie der Preisstatistik (Außenhandelspreise) zur Festlegung des Wägungsschemas.

## 8 Verbreitung und Kommunikation

### 8.1 Verbreitungswege

Die ersten monatlichen Gesamtzahlen (Einfuhr, Ausfuhr, Saldo) liegen in Form einer Pressemitteilung knapp 40 Tage nach Ablauf eines Berichtsmonats vor. Eine weitere Pressemitteilung informiert vierteljährlich über den Warenverkehr mit wichtigen Partnerländern im abgelaufenen Quartal und dessen Entwicklung. Außerdem erscheinen Pressemitteilungen zu besonderen Anlässen.

Auf den Internetseiten ([www.destatis.de](http://www.destatis.de)) unter dem Thema "Außenhandel" sind verschiedene Eckdaten zum deutschen Außenhandel veröffentlicht:

Gesamtentwicklung: Gesamtentwicklung des deutschen Außenhandels ab 1950; Außenhandel nach Bundesländern; Monatsdaten unter "Konjunkturindikatoren"; Lange Reihen "Einfuhr, Ausfuhr, Saldo", Einfuhr nach Gütergruppen, Ausfuhr nach Gütergruppen

Handelspartner: Rangfolge der Handelspartner im Außenhandel

Handelswaren: Einfuhr und Ausfuhr nach Güterabteilungen; Monatliche Erdgasimporte; Monatliche Rohölimporte

Handelskennzahlen: Verschiedene Handelskennzahlen vor dem Hintergrund der fortschreitenden Globalisierung

Unter dem Punkt "Publikationen" kann kostenfrei die Fachserie 7 Reihe 1 "Zusammenfassende Übersichten für den Außenhandel" abgerufen werden. Die Monatsveröffentlichung enthält die wichtigsten Ein- und Ausfuhrzahlen sowie Übersichten über Außenhandelsvolumen und -indizes sowie kalender- und saisonbereinigte Daten. Der Jahresbericht mit erweitertem Tabellenprogramm enthält u.a. auch Tabellen über den Generalhandel.

Gemeinsam mit der Bundesbank wird jährlich die Veröffentlichung "Außenhandel und Dienstleistungsverkehr der Bundesrepublik Deutschland mit dem Ausland" erstellt. Sie führt Daten des Statistischen Bundesamtes und der Deutschen Bundesbank zu einer integrierten Darstellung des Außenhandels mit Waren und Dienstleistungen zusammen.

Über die Auskunftsdatenbank GENESIS-Online können monatliche und jährliche Außenhandelsergebnisse nach verschiedenen Warenklassifikationen in unterschiedlichen Datenformaten (xls, csv, html) abgerufen werden.

Es gibt keinen Zugang zu Mikrodaten.

In unregelmäßigen Abständen werden Sonderveröffentlichungen erstellt (z.B. "Deutscher Außenhandel vor der EU-Erweiterung" und "Export, Import, Globalisierung - Deutscher Außenhandel 2011"). Außerdem enthält das Statistische Jahrbuch die wichtigsten Außenhandelsdaten.



## 8.2 Methodenpapiere / Dokumentation der Methodik

Einen Überblick über die Methoden, Erhebung und Aufbereitung der Außenhandelsstatistik bietet eine Informationsbroschüre.

Sie ist über das Internet unter dem Punkt "Außenhandel" > "Publikationen" abrufbar. Hier finden sich auch weitere Methodenaufsätze zum Thema Außenhandel:

- Vergleichende Betrachtung der Ausfuhren und des Auslandsumsatzes im Produzierenden Gewerbe
- Neufassung der EU-Rechtsvorschriften für die Außenhandelsstatistik
- Sektorale Außenhandelsergebnisse
- Deutscher Außenhandel nach Ländern
- Infoblatt Außenhandel - Ursachen für Asymmetrien in den Außenhandelsstatistiken
- Export-Performance.

Fachaufsätze in „Wirtschaft und Statistik“: In der monatlich vom Statistischen Bundesamt herausgegebenen Publikation „Wirtschaft und Statistik“ erscheinen mehrmals im Jahr Aufsätze mit Hintergrundinformationen und Entwicklungen zu Ergebnissen und Methoden der Außenhandelsstatistik.

Nähere Einzelheiten zum Ausfüllen der Anmeldungen finden sich in der Intrastat-Ausfüllanleitung bzw. im "Merkblatt zum Einheitspapier", das über die Homepage der Zollverwaltungen ([www.zoll.de](http://www.zoll.de)) abgerufen werden kann.

## 8.3 Richtlinien der Veröffentlichung

Die Veröffentlichungstermine für die ersten Außenhandelsergebnisse eines Monats in Form einer Pressemitteilung werden im Veröffentlichungskalender der Pressestelle festgehalten und im Internet veröffentlicht:

<https://www.destatis.de/DE/PresseService/Presse/Terminvorschau/Terminvorschau.html>

Über 95% aller Außenhandelsdaten stehen den Nutzern allgemein zugänglich in GENESIS-Online zur Verfügung. Damit haben alle Nutzer gleichzeitig nach der Veröffentlichung der aktuellsten Monatsdaten kostenfreien Zugang zu den wichtigsten Außenhandelsergebnissen.

Daten, die nicht in Genesis-Online verfügbar sind, wie z.B. Außenhandelsergebnisse nach Verkehrszweigen oder Ein- und Ausfuhrarten, können Nutzer als csv- oder txt-Datei gegen Kostenerstattung bestellen. Ansprechpartner hierfür ist das Infoteam-Außenhandel, Tel.: +49 611 75 2481, Kontaktformular ([www.destatis.de/kontakt](http://www.destatis.de/kontakt)).

## 9 Sonstige fachstatistische Hinweise

Neben den tatsächlichen Werten veröffentlicht die Außenhandelsstatistik auch das sog. Volumen und verschiedene Indizes.

Das Volumen wird durch Multiplikation der Menge des Berichtsmonats (je Warennummer und Ländergruppe) mit dem Durchschnittswert des Basisjahres (je Warennummer und Ländergruppe) ermittelt. Die benötigten Basisdurchschnittswerte werden durch Division der tatsächlichen Werte des Basisjahres (je Warennummer und Ländergruppe) durch die dazugehörigen Mengen berechnet. Das Volumen gibt an, wie groß die Einfuhren bzw. Ausfuhren im Berichtszeitraum gewesen wären, wenn die Durchschnittswerte des Basisjahres konstant geblieben wären. Der Index der tatsächlichen Werte stellt die Entwicklungen der nominalen Werte gegenüber dem Basiszeitraum dar.

Der Index des Volumens (nach Laspeyres) gibt die von Durchschnittswertveränderungen bereinigte Außenhandelsentwicklung wieder. Der Index der Durchschnittswerte (nach Paasche) gibt Auskunft über die Bewegung der Einfuhr- und Ausfuhrdurchschnittswerte auf der Grundlage der Grenzübergangswerte.

Die Terms of Trade geben an, wie sich die Kaufkraft einer Exporteinheit, gemessen in Importeinheiten im Vergleich zum Basisjahr verändert hat.

Indexformeln:

- Volumen:

$$\text{Vol}_{0,t} = \sum p_0 * q_t$$

- Index der tatsächlichen Werte:

$$V = \frac{V_t}{V_0} = \frac{\sum p_t * q_t}{\sum p_0 * q_0}$$

- Index des Volumens (nach Laspeyres)

$$L_{0,t}(Q) = \frac{\sum p_0 * q_t}{\sum p_0 * q_0}$$

- Index der Durchschnittswerte (nach Paasche)

$$P_{0,t}(P) = \frac{\sum p_t * q_t}{\sum p_0 * q_t}$$

- Terms of Trade (reales Austauschverhältnis)

$$ToT = \frac{P_{0,t}^{ex}}{P_{0,t}^{im}}$$

p = Durchschnittswert je Warennummer und Ländergruppe

q = Menge je Warennummer und Ländergruppe

o = Basiszeitraum

t = Berichtszeitraum

Hinweise für die Fachserie 7 Reihe 1

Die Angaben bis zum Jahr 2011 stellen endgültige Ergebnisse dar.

Die Ländergruppe "Drittländer" beinhaltet auch den "Schiffs- und Luftfahrzeugbedarf".

Die Tabellen 8.1 und 8.2 "Einfuhr nach Bundesländern" enthalten Ergebnisse des Generalhandels, alle anderen Tabellen Ergebnisse des Spezialhandels.

Grundlage für die Berechnung der Ergebnisse des Volumens und der Indizes sind die Basiswerte von 2010.

#### Monatliche Revisionen:

Die vorliegende Veröffentlichung wird nur mit dem ersten Veröffentlichungsstand eines Monats erstellt.

Revisionen werden erst im nächsten Berichtsheft berücksichtigt. Dadurch können die in dieser Veröffentlichung enthaltenen Ergebnisse von anderen verbreiteten Außenhandelsergebnissen abweichen.

Die jeweils aktuellsten Ergebnisse erhalten Sie über unsere Online-Datenbank "Genesis-Online". Zu jeder in dieser Publikation enthaltenen Tabelle haben wir die jeweils entsprechende Tabellenbezeichnung in Genesis-Online bzw. Zeitreihenbezeichnung (für registrierte Nutzer) aufgeführt.

Informationen zu Genesis-Online erhalten Sie unter [www.destatis.de/genesis](http://www.destatis.de/genesis) auf der Hilfeseite.

#### Erläuterungen zu Verkehrszweigen

Für die Darstellung der Außenhandelsergebnisse nach Verkehrszweigen ergeben sich einige Besonderheiten:

Die Erhebung der Außenhandelsstatistik gliedert sich mit der Einführung des EU-Binnenmarktes seit 1993 in die Bereiche "Intrahandel" (Handel mit EU-Mitgliedstaaten) und "Extrahandel" (Handel mit Nicht-EU-Mitgliedstaaten = Drittländer).

Intrahandel und Extrahandel ergeben den Außenhandel.

Grundsätzlich werden Ergebnisse der Außenhandelsstatistik in der Gliederung des Außenhandels veröffentlicht.

Im Bereich der Veröffentlichungen nach Verkehrszweigen wird von diesem Prinzip abgewichen.

Hier ist nur ein getrennter Nachweis von Extrahandel und Intrahandel sinnvoll.

Im Intrahandel wird der **"Verkehrszweig an der deutschen Grenze"** erhoben, während im Extrahandel der Verkehrszweig an der EU-Außengrenze erfasst wird.

Eine Addition von Intra- und Extrahandel ergibt damit in vielen Fällen keine sinnvolle Aussage.

Anhand einiger Beispiele soll verdeutlicht werden, welcher Verkehrszweig nachgewiesen wird:

##### 1. Ausfuhr (Versendung) von Deutschland in die Niederlande



2. Versendung in die Niederlande mit anschließender zollrechtlicher Abfertigung in den Niederlanden und Ausfuhr in die Vereinigten Staaten

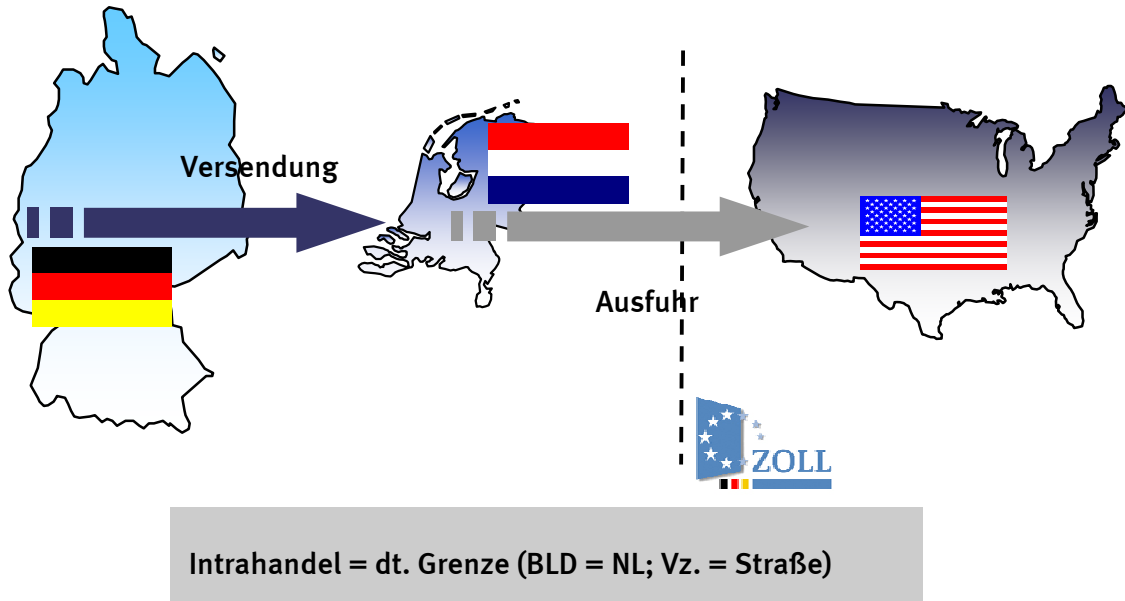

In der deutschen Statistik nachgewiesen wird in diesem Fall der Verkehrszeit an der deutschen Grenze und das Bestimmungsland Niederlande.

3. Ausfuhr in die Vereinigten Staaten (Zollrechtliche Abfertigung in Deutschland)

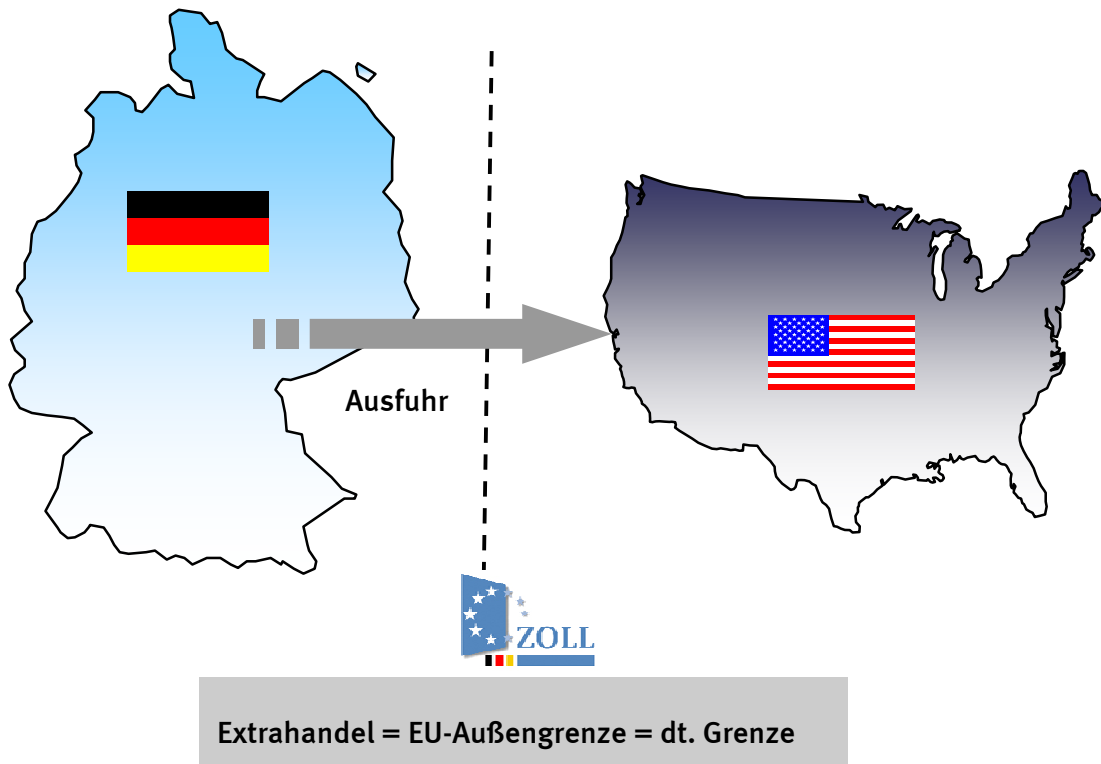

#### 4. Ausfuhr in die Vereinigten Staaten über die Niederlande (Zollrechtliche Abfertigung in Deutschland)

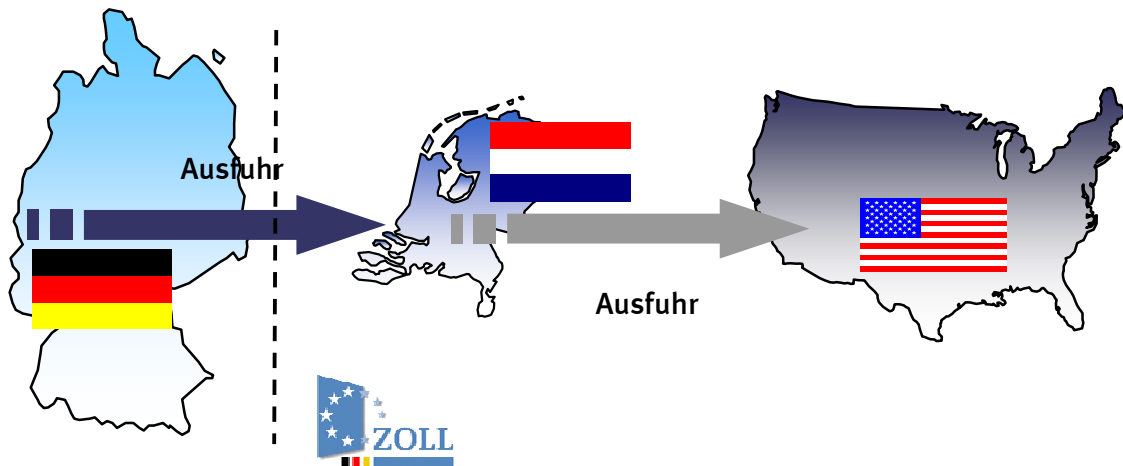

**Extrahandel = EU-Außengrenze  $\neq$  dt. Grenze**

In der deutschen Statistik wird in diesem Fall eine Ausfuhr in die Vereinigten Staaten mit dem Verkehrszweig an der EU-Außengrenze (z.B. Seeverkehr) nachgewiesen. Wie die Waren über die deutsche Grenze in die Niederlande gekommen sind, wird nicht erfasst.

#### 5. Einfuhr aus den Vereinigten Staaten (Zollrechtliche Abfertigung an der EU-Außengrenze = Niederlande)

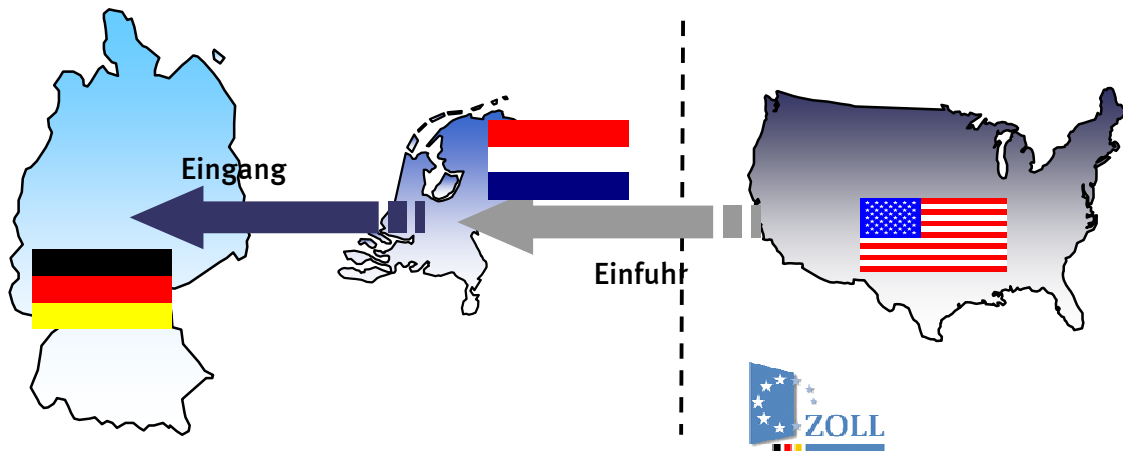

**Intrahandel = deutsche Grenze**

Bei den Einfuhren nach Verkehrszweigen kann es durch die zollrechtliche Abfertigung an der EU-Außengrenze zu scheinbar unplausiblen Angaben bei den Veröffentlichungen kommen.

Im vorliegenden Fall würde in Deutschland ein Intrastatmeldung abgeben mit dem Ursprungsland Vereinigten Staaten (das in den Veröffentlichungen nachgewiesen wird) und dem Versendungsland Niederlande. Als Verkehrszweig ist der Verkehrszweig an der deutschen Grenze z.B. Straßenverkehr anzugeben. Dadurch entsteht folgender Veröffentlichungsdatensatz:

Einfuhr aus den Vereinigten Staaten (Ursprungsland) mit dem Verkehrszweig Strassenverkehr.

## Qualität:

Im Intrahandel ist ein Teil der Anmelder von der Angabe des Verkehrszweigs befreit. Dieser Anteil wird unter "nicht ermittelte Verkehrszweige" nachgewiesen.

Ebenso werden die Zuschätzungen für Antwortausfälle unter den "nicht ermittelten Verkehrszweigen" nachgewiesen.

Immer wieder kommt es zu fehlerhaften Anmeldungen bei den Verkehrszweigen durch die Verwechslung der Angaben des Verkehrszweigs an der deutschen Grenze und des Verkehrszweigs an der EU-Außengrenze.

Auch kann es vorkommen, dass die Anmelder anstatt des Verkehrszweigs an der Grenze den inländischen Verkehrszweig angeben, z. B. das Verkehrsmittel mit dem die Ware das Unternehmen verlässt.

Zur Qualitätsverbesserung wurden in den letzten Jahren kontinuierlich die Plausibilitätskontrollen verbessert.

Der Anteil des Verkehrszweigs "nicht ermittelt" konnte stark reduziert werden. So waren einführseitig im Jahr 2008 noch 50,8% mengenmäßig und 39,1% wertmäßig bzw. ausfuhrseitig mengenmäßig 46,9% und wertmäßig 31,5% dem Verkehrszweig "nicht ermittelt" zugeordnet. Im Jahr 2010 waren die Anteile einführseitig auf 16% mengenmäßig und 15% wertmäßig bzw. ausfuhrseitig auf 18% mengenmäßig und 14% wertmäßig zurückgegangen.

Für den Bereich der Außenhandelsstatistik sind folgende Abrufmöglichkeiten gegeben:

Code	Inhalt	Zeitraum
51000-0001	Deutschland (insgesamt)	Jährlich ab 1990
51000-0002	Deutschland (insgesamt)	Monatlich ab Januar 2000
51000-0003	Nach Ursprungs- / Bestimmungsländern	Jährlich ab 1990
51000-0004	Nach Ursprungs- / Bestimmungsländern	Monatlich ab Januar 2000
51000-0005	Nach verschiedenen Warensystematiken: 1. Warenverzeichnis für die Außenhandelsstatistik WA-2-Steller WA-4-Steller 2. Güterverzeichnis für Produktionsstatistiken GP-2-Steller GP-4-Steller 3. Warengruppen der Ernährungswirtschaft und Gewerblichen Wirtschaft EGW-1-Steller EGW-3-Steller 4. Internationales Warenverzeichnis für den Außenhandel SITC-1-Steller SITC-2-Steller SITC-3-Steller 5. Main Industrial Groupings MIGS	Jährlich ab 2008 Jährlich ab 2008 Jährlich ab 2008 Jährlich ab 2008 Jährlich ab 2008 Jährlich ab 2008 Jährlich ab 2008 Jährlich ab 2008 Jährlich ab 2008
51000-0006	Nach verschiedenen Warensystematiken: 6. Warenverzeichnis für die Außenhandelsstatistik WA-2-Steller WA-4-Steller 7. Güterverzeichnis für Produktionsstatistiken GP-2-Steller GP-4-Steller 8. Warengruppen der Ernährungswirtschaft und Gewerblichen Wirtschaft EGW-1-Steller EGW-3-Steller 9. Internationales Warenverzeichnis für den Außenhandel SITC-1-Steller SITC-2-Steller SITC-3-Steller 10. Main Industrial Groupings MIGS	Monatlich ab Januar 2008 Monatlich ab Januar 2008 Monatlich ab Januar 2008 Monatlich ab Januar 2008 Monatlich ab Januar 2008 Monatlich ab Januar 2001 Monatlich ab Januar 2008 Monatlich ab Januar 2008 Monatlich ab Januar 2008 Monatlich ab Januar 2008
51000-0007	Nach verschiedenen Warensystematiken (siehe Tabelle 51000-0005) und Ursprungs- / Bestimmungsländern	Jährlich ab 2008
51000-0008	Nach verschiedenen Warensystematiken (siehe Tabelle 51000-0006) und Ursprungs- / Bestimmungsländern	Zeiträume siehe Tabelle 51000-0006
51000-0009	Nach Ursprungs- / Bestimmungsländern und 4-Stellern des Warenverzeichnisses für die Außenhandelsstatistik	Jährlich ab 2008
51000-0010	Nach 4-Stellern des Warenverzeichnisses für die Außenhandelsstatistik und Ursprungs- / Bestimmungsländern	Jährlich ab 2008
51000-0011	Nach Ursprungs- / Bestimmungsländern und 4-Stellern des Warenverzeichnisses für die Außenhandelsstatistik	Monatlich ab Januar 2008
51000-0012	Nach 4-Stellern des Warenverzeichnisses für die Außenhandelsstatistik und Ursprungs- / Bestimmungsländern	Monatlich ab Januar 2008
51000-0013	Nach 8-stelligen / 6-stelligen Warennummern des Warenverzeichnisses für die Außenhandelsstatistik	Jährlich ab 2006 (WA8) Jährlich ab 2008 (WA6)
51000-0014	Nach 8-stelligen / 6-stelligen Warennummern des Warenverzeichnisses für die Außenhandelsstatistik	Monatlich ab Januar 2006 (WA8) Monatlich ab Januar 2008 (WA6)
51000-0015	Nach Ursprungs- / Bestimmungsländern und 8-stelligen / 6-stelligen Warennummern des Warenverzeichnisses für die Außenhandelsstatistik	Jährlich ab 2006 (WA8) Jährlich ab 2008 (WA6)

Für den Bereich der Außenhandelsstatistik sind folgende Abrufmöglichkeiten gegeben:

Code	Inhalt	Zeitraum
51000-0016	Nach 8-stelligen / 6-stelligen Warennummern des Warenverzeichnisses für die Außenhandelsstatistik und Ursprungs- / Bestimmungsländern	Jährlich ab 2006 (WA8) jährlich ab 2008 (WA6)
51000-0017	Nach Ursprungs- / Bestimmungsländern und 8-stelligen / 6-stelligen Warennummern des Warenverzeichnisses für die Außenhandelsstatistik	Monatlich ab Januar 2006 (WA8) Monatlich ab Januar 2008 (WA6)
51000-0018	Nach 8-stelligen / 6-stelligen Warennummern des Warenverzeichnisses für die Außenhandelsstatistik und Ursprungs- / Bestimmungsländern	Monatlich ab Januar 2006 (WA8) Monatlich ab Januar 2008 (WA6)
51000-0030	Nach Bundesländern	Jährlich ab 2008
51000-0031	Nach Bundesländern	Monatlich ab Januar 2008
51000-0032	Nach Bundesländern und Ursprungs- / Bestimmungsländern	Jährlich ab 2002
51000-0033	Nach Bundesländern und Ursprungs- / Bestimmungsländern	Monatlich ab Januar 2002
51000-0034	Nach Bundesländern und verschiedenen Warensystematiken 1. Güterverzeichnis für Produktionsstatistiken GP-2-Steller 2. Warengruppen der Ernährungswirtschaft und Gewerblichen Wirtschaft EGW-1-Steller EGW-3-Steller	Jährlich ab 2008  Jährlich ab 2008 Jährlich ab 2008
51000-0035	Nach Bundesländern und verschiedenen Warensystematiken 1. Güterverzeichnis für Produktionsstatistiken GP-2-Steller 2. Warengruppen der Ernährungswirtschaft und Gewerblichen Wirtschaft EGW-1-Steller EGW-3-Steller	Monatlich ab Januar 2008  Monatlich ab Januar 2008 Monatlich ab Januar 2008
51000-0036	Nach Bundesländern, Ursprungs- / Bestimmungsländern und verschiedenen Warensystematiken (siehe Tabelle 51000-0034)	Jährlich ab 2008
51000-0037	Nach Bundesländern, Ursprungs- / Bestimmungsländern und verschiedenen Warensystematiken (siehe Tabelle 51000-0035)	Monatlich ab Januar 2008
51000-0050	Volumen, Ländergruppen, Warengruppen (EGW-3-Steller)	Jährlich ab 2005 bis 2011
51000-0051	Volumen, Ländergruppen, Warengruppen (EGW-3-Steller)	Monatlich ab Januar 2005 bis Dezember 2011
51000-0052	Volumen, Indizes, Ländergruppen, Güterabteilungen (GP-2-Steller)	Jährlich ab 2005 bis 2008
51000-0053	Volumen, Indizes, Ländergruppen, Güterabteilungen (GP-2-Steller)	Monatlich ab Januar 2005 bis Dezember 2008
51000-0054	Volumen, Indizes, Ländergruppen, MIGS	Jährlich ab 2005 bis 2011
51000-0055	Volumen, Indizes, Ländergruppen, MIGS	Monatlich ab 2005 bis Dezember 2011
51000-0056	Volumen, Indizes, Ländergruppen, SITC-1-Steller	Monatlich ab Januar 2005 bis Dezember 2011
51000-0057	Volumen, Indizes, Terms of Trade, Ländergruppen, Warengruppen (EGW-1-Steller)	Jährlich ab 2005 bis 2011
51000-0058	Volumen, Indizes, Terms of Trade, Ländergruppen, Warengruppen (EGW-1-Steller)	Monatlich ab Januar 2005 bis Dezember 2011



Für den Bereich der Außenhandelsstatistik sind folgende Abrufmöglichkeiten von Zeitreihen gegeben:

Code	Inhalt	Zeitraum
51000BJ001	Deutschland (insgesamt)	Jährlich ab 1990
51000BJ002	Nach Ursprungs- / Bestimmungsländern	Jährlich ab 1990
51000BJ120	Nach 2-stelligen Warennummern (Kapiteln) des Warenverzeichnisses für die Außenhandelsstatistik	Jährlich ab 2008
51000BJ121	Nach 2-stelligen Warennummern (Kapiteln) des Warenverzeichnisses für die Außenhandelsstatistik und Ursprungs- / Bestimmungsländern	Jährlich ab 2008
51000BJ140	Nach 4-stelligen Warennummern (HS-Positionen) des Warenverzeichnisses für die Außenhandelsstatistik	Jährlich ab 2008
51000BJ141	Nach 4-stelligen Warennummern (HS-Positionen) des Warenverzeichnisses für die Außenhandelsstatistik und Ursprungs- / Bestimmungsländern	Jährlich ab 2008
51000BJ160	Nach 6-stelligen Warennummern (HS-Unterpositionen) des Warenverzeichnisses für die Außenhandelsstatistik	Jährlich ab 2008
51000BJ161	Nach 6-stelligen Warennummern (HS-Unterpositionen) des Warenverzeichnisses für die Außenhandelsstatistik und Ursprungs- / Bestimmungsländern	Jährlich ab 2008
51000BJ180	Nach 8-stelligen Warennummern des Warenverzeichnisses für die Außenhandelsstatistik	Jährlich ab 2006
51000BJ181	Nach 8-stelligen Warennummern des Warenverzeichnisses für die Außenhandelsstatistik und Ursprungs- / Bestimmungsländern	Jährlich ab 2006
51000BJ220	Nach Güterabteilungen GP2009-2-Steller	Jährlich ab 2008
51000BJ221	Nach Güterabteilungen GP2009-2-Steller und Ursprungs- / Bestimmungsländern	Jährlich ab 2008
51000BJ240	Nach Güterabteilungen GP2009-4-Steller	Jährlich ab 2008
51000BJ241	Nach Güterabteilungen GP2009-4-Steller und Ursprungs- / Bestimmungsländern	Jährlich ab 2008
51000BJ310	Nach Warengruppen EGW-1-Steller der Ernährungswirtschaft und gewerblichen Wirtschaft	Jährlich ab 2008
51000BJ311	Nach Warengruppen EGW-1-Steller der Ernährungswirtschaft und gewerblichen Wirtschaft und Ursprungs- / Bestimmungsländern	Jährlich ab 2008
51000BJ330	Nach Warengruppen EGW-3-Steller der Ernährungswirtschaft und gewerblichen Wirtschaft	Jährlich ab 2008
51000BJ331	Nach Warengruppen EGW-3-Steller der Ernährungswirtschaft und gewerblichen Wirtschaft und Ursprungs- / Bestimmungsländern	Jährlich ab 2008
51000BJ410	Nach SITC-1-Stellern des Internationalen Warenverzeichnisses für die Außenhandelsstatistik	Jährlich ab 2008
51000BJ411	Nach SITC-1-Stellern des Internationalen Warenverzeichnisses für die Außenhandelsstatistik und Ursprungs- / Bestimmungsländern	Jährlich ab 2008
51000BJ420	Nach SITC-2-Stellern des Internationalen Warenverzeichnisses für die Außenhandelsstatistik	Jährlich ab 2008
51000BJ421	Nach SITC-2-Stellern des Internationalen Warenverzeichnisses für die Außenhandelsstatistik und Ursprungs- / Bestimmungsländern	Jährlich ab 2008
51000BJ430	Nach SITC-3-Stellern des Internationalen Warenverzeichnisses für die Außenhandelsstatistik	Jährlich ab 2008
51000BJ431	Nach SITC-3-Stellern des Internationalen Warenverzeichnisses für die Außenhandelsstatistik und Ursprungs- / Bestimmungsländern	Jährlich ab 2008
51000BJ520	Nach den Main Industrial Groupings MIGS	Jährlich ab 2008
51000BJ521	Nach den Main Industrial Groupings MIGS und Ursprungs- / Bestimmungsländern	Jährlich ab 2008

Für den Bereich der Außenhandelsstatistik sind folgende Abrufmöglichkeiten von Zeitreihen gegeben:

Code	Inhalt	Zeitraum
51000BJ900	Volumen, Indizes, MIGS, Ländergruppen	Jährlich ab 2005 bis 2011
51000BJ901	Volumen, Indizes, Güterabteilungen (GP2002), Ländergruppen	Jährlich 2005 bis 2008
51000BJ902	Terms of Trade, Volumen, Indizes, Warengruppen (EGW-1-Steller), Ländergruppen	Jährlich ab 2005 bis 2011
51000BJ903	Volumen, Warengruppen (EGW-3-Steller), Ländergruppen	Jährlich ab 2005 bis 2011
51000BM001	Deutschland (insgesamt)	Monatlich ab Januar 2000
51000BM002	Nach Ursprungs- / Bestimmungsländern	Monatlich ab Januar 2000
51000BM120	Nach 2-stelligen Warennummern (Kapiteln) des Warenverzeichnisses für die Außenhandelsstatistik	Monatlich ab Januar 2008
51000BM121	Nach 2-stelligen Warennummern (Kapiteln) des Warenverzeichnisses für die Außenhandelsstatistik und Ursprungs- / Bestimmungsländern	Monatlich ab Januar 2008
51000BM140	Nach 4-stelligen Warennummern (HS-Positionen) des Warenverzeichnisses für die Außenhandelsstatistik	Monatlich ab Januar 2008
51000BM141	Nach 4-stelligen Warennummern (HS-Positionen) des Warenverzeichnisses für die Außenhandelsstatistik und Ursprungs- / Bestimmungsländern	Monatlich ab Januar 2008
51000BM160	Nach 6-stelligen Warennummern (HS-Unterpositionen) des Warenverzeichnisses für die Außenhandelsstatistik	Monatlich ab Januar 2008
51000BM161	Nach 6-stelligen Warennummern (HS-Unterpositionen) des Warenverzeichnisses für die Außenhandelsstatistik und Ursprungs- / Bestimmungsländern	Monatlich ab Januar 2008
51000BM180	Nach 8-stelligen Warennummern des Warenverzeichnisses für die Außenhandelsstatistik	Monatlich ab Januar 2006
51000BM181	Nach 8-stelligen Warennummern des Warenverzeichnisses für die Außenhandelsstatistik und Ursprungs- / Bestimmungsländern	Monatlich ab Januar 2006
51000BM220	Nach Güterabteilungen GP2009-2-Steller	Monatlich ab 2008
51000BM221	Nach Güterabteilungen GP2009-2-Steller und Ursprungs- / Bestimmungsländern	Monatlich ab Januar 2008
51000BM240	Nach Güterabteilungen GP2009-4-Steller	Monatlich ab Januar 2008
51000BM241	Nach Güterabteilungen GP2009-4-Steller und Ursprungs- / Bestimmungsländern	Monatlich ab Januar 2008
51000BM310	Nach Warengruppen EGW-1-Steller der Ernährungswirtschaft und gewerblichen Wirtschaft	Monatlich ab Januar 2008
51000BM311	Nach Warengruppen EGW-1-Steller der Ernährungswirtschaft und gewerblichen Wirtschaft und Ursprungs- / Bestimmungsländern	Monatlich ab Januar 2008
51000BM330	Nach Warengruppen EGW-3-Steller der Ernährungswirtschaft und gewerblichen Wirtschaft	Monatlich ab Januar 2001
51000BM331	Nach Warengruppen EGW-3-Steller der Ernährungswirtschaft und gewerblichen Wirtschaft und Ursprungs- / Bestimmungsländern	Monatlich ab Januar 2001
51000BM410	Nach SITC-1-Stellern des Internationalen Warenverzeichnisses für die Außenhandelsstatistik	Monatlich ab Januar 2008
51000BM411	Nach SITC-1-Stellern des Internationalen Warenverzeichnisses für die Außenhandelsstatistik und Ursprungs- / Bestimmungsländern	Monatlich ab Januar 2008
51000BM420	Nach SITC-2-Stellern des Internationalen Warenverzeichnisses für die Außenhandelsstatistik	Monatlich ab Januar 2008
51000BM421	Nach SITC-2-Stellern des Internationalen Warenverzeichnisses für die Außenhandelsstatistik und Ursprungs- / Bestimmungsländern	Monatlich ab Januar 2008

Für den Bereich der Außenhandelsstatistik sind folgende Abrufmöglichkeiten von Zeitreihen gegeben:

Code	Inhalt	Zeitraum
51000BM430	Nach SITC-3-Stellern des Internationalen Warenverzeichnisses für die Außenhandelsstatistik	Monatlich ab Januar 2008
51000BM431	Nach SITC-3-Stellern des Internationalen Warenverzeichnisses für die Außenhandelsstatistik und Ursprungs- / Bestimmungsländern	Monatlich ab Januar 2008
51000BM520	Nach den Main Industrial Groupings MIGS	Monatlich ab Januar 2008
51000BM521	Nach den Main Industrial Groupings MIGS und Ursprungs- / Bestimmungsländern	Monatlich ab Januar 2008
51000BM900	Volumen, Indizes, MIGS, Ländergruppen	Monatlich ab Januar 2005 bis Dezember 2011
51000BM901	Volumen, Indizes, Güterabteilungen (GP2002), Ländergruppen	Monatlich von Januar 2005 bis Dezember 2008
51000BM902	Terms of Trade, Volumen, Indizes, Warengruppen (EGW-1-Steller), Ländergruppen	Monatlich ab Januar 2005 bis Dezember 2011
51000BM903	Volumen, Warengruppen (EGW-3-Steller), Ländergruppen	Monatlich ab Januar 2005 bis Dezember 2011
51000BM904	Volumen, Indizes, SITC-1-Steller, Ländergruppen	Monatlich ab Januar 2005 bis Dezember 2011
51000LJ001	Nach Bundesländern	Jährlich ab 2008
51000LJ002	Nach Bundesländern und Ursprungs- / Bestimmungsländern	Jährlich ab 2002
51000LJ220	Nach Bundesländern und Güterabteilungen GP2009-2-Steller	Jährlich ab 2008
51000LJ221	Nach Bundesländern, Güterabteilungen GP2009-2-Steller Ursprungs- / Bestimmungsländern	Jährlich ab 2008
51000LJ310	Nach Bundesländern und Warengruppen EGW-1-Steller der Ernährungswirtschaft und gewerblichen Wirtschaft	Jährlich ab 2008
51000LJ311	Nach Bundesländern, Warengruppen EGW-1-Steller der Ernährungswirtschaft und gewerblichen Wirtschaft und Ursprungs- / Bestimmungsländern	Jährlich ab 2008
51000LJ330	Nach Bundesländern und Warengruppen EGW-3-Steller der Ernährungswirtschaft und gewerblichen Wirtschaft	Jährlich ab 2008
51000LJ331	Nach Bundesländern, Warengruppen EGW-3-Steller der Ernährungswirtschaft und gewerblichen Wirtschaft und Ursprungs- / Bestimmungsländern	Jährlich ab 2008
51000LM001	Nach Bundesländern	Monatlich ab Januar 2008
51000LM002	Nach Bundesländern und Ursprungs- / Bestimmungsländern	Monatlich ab Januar 2008
51000LM220	Nach Bundesländern und Güterabteilungen GP2009-2-Steller	Monatlich ab Januar 2008
51000LM221	Nach Bundesländern, Güterabteilungen GP2009-2-Steller und Ursprungs- / Bestimmungsländern	Monatlich ab Januar 2008
51000LM310	Nach Bundesländern und Warengruppen EGW-1-Steller der Ernährungswirtschaft und gewerblichen Wirtschaft	Monatlich ab Januar 2008
51000LM311	Nach Bundesländern, Warengruppen EGW-1-Steller der Ernährungswirtschaft und gewerblichen Wirtschaft und Ursprungs- / Bestimmungsländern	Monatlich ab Januar 2008
51000LM330	Nach Bundesländern und Warengruppen EGW-3-Steller der Ernährungswirtschaft und gewerblichen Wirtschaft	Monatlich ab Januar 2008
51000LM331	Nach Bundesländern, Warengruppen EGW-3-Steller der Ernährungswirtschaft und gewerblichen Wirtschaft und Ursprungs- / Bestimmungsländern	Monatlich ab Januar 2008

## Jährliche Gesamtentwicklung in Milliarden Euro

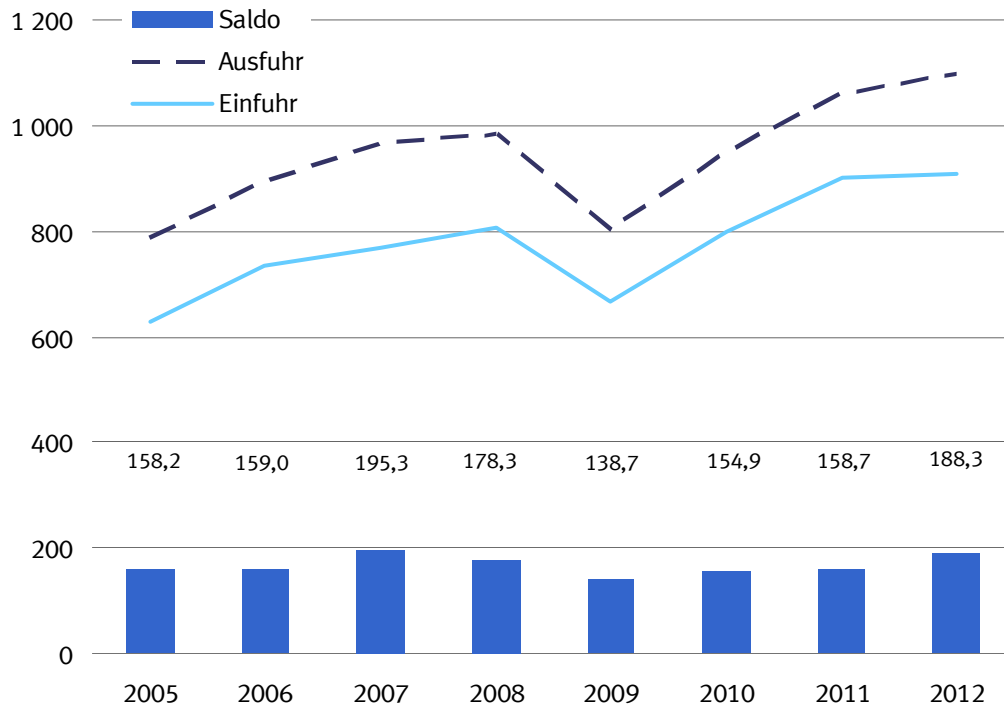

## Jährliche Veränderungsrate, in Prozent

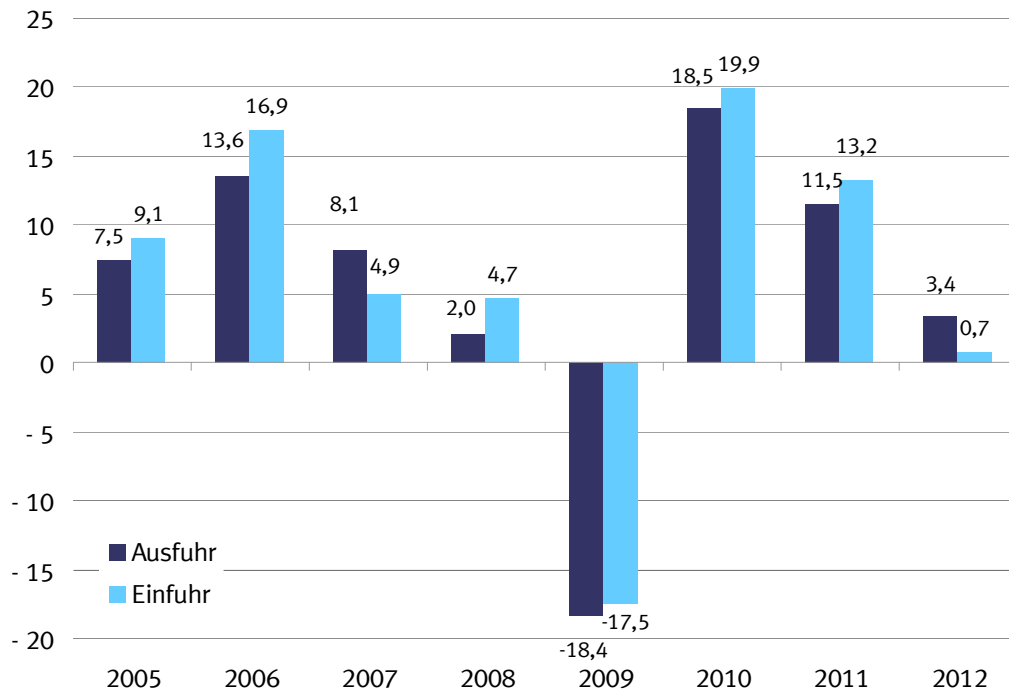

## 1.1 Gesamtentwicklung des deutschen Außenhandels ab 1950 \*)

Jahr <sup>1)</sup>	Ausfuhr	Einfuhr	Ausfuhr- (+) bzw. Ein- fuhrüberschuß (-)	Zu- / Abnahme gegenüber Vorjahr	
				Ausfuhr	Einfuhr
				%	
in Millionen Euro					
1950	4 275	5 815	- 1 540	.	.
1951	7 453	7 529	- 76	+ 74,3	+ 29,5
1952	8 645	8 284	+ 361	+ 16,0	+ 10,0
1953	9 472	8 186	+ 1 286	+ 9,6	- 1,2
1954	11 266	9 887	+ 1 379	+ 18,9	+ 20,8
1955	13 149	12 512	+ 637	+ 16,7	+ 26,6
1956	15 779	14 298	+ 1 481	+ 20,0	+ 14,3
1957	18 390	16 206	+ 2 184	+ 16,5	+ 13,3
1958	18 917	15 918	+ 2 999	+ 2,9	- 1,8
1959	21 057	18 316	+ 2 741	+ 11,3	+ 15,1
1960	24 514	21 844	+ 2 670	+ 16,4	+ 19,3
1961	26 065	22 682	+ 3 382	+ 6,3	+ 3,8
1962	27 086	25 308	+ 1 778	+ 3,9	+ 11,6
1963	29 813	26 729	+ 3 085	+ 10,1	+ 5,6
1964	33 193	30 084	+ 3 109	+ 11,3	+ 12,6
1965	36 635	36 019	+ 615	+ 10,4	+ 19,7
1966	41 224	37 156	+ 4 069	+ 12,5	+ 3,2
1967	44 505	35 884	+ 8 621	+ 8,0	- 3,4
1968	50 900	41 506	+ 9 393	+ 14,4	+ 15,7
1969	58 061	50 092	+ 7 968	+ 14,1	+ 20,7
1970	64 053	56 041	+ 8 012	+ 10,3	+ 11,9
1971	69 541	61 416	+ 8 125	+ 8,6	+ 9,6
1972	76 194	65 826	+ 10 368	+ 9,6	+ 7,2
1973	91 212	74 351	+ 16 862	+ 19,7	+ 13,0
1974	117 893	91 896	+ 25 997	+ 29,3	+ 23,6
1975	113 297	94 238	+ 19 059	- 3,9	+ 2,5
1976	131 219	113 595	+ 17 624	+ 15,8	+ 20,5
1977	139 897	120 245	+ 19 652	+ 6,6	+ 5,9
1978	145 671	124 605	+ 21 065	+ 4,1	+ 3,6
1979	160 785	149 318	+ 11 468	+ 10,4	+ 19,8
1980	179 120	174 545	+ 4 575	+ 11,4	+ 16,9
1981	202 931	188 758	+ 14 172	+ 13,3	+ 8,1
1982	218 701	192 483	+ 26 218	+ 7,8	+ 2,0
1983	221 022	199 502	+ 21 520	+ 1,1	+ 3,6
1984	249 624	222 032	+ 27 592	+ 12,9	+ 11,3
1985	274 648	237 143	+ 37 505	+ 10,0	+ 6,8
1986	269 125	211 544	+ 57 581	- 2,0	- 10,8
1987	269 644	209 446	+ 60 197	+ 0,2	- 1,0
1988	290 237	224 769	+ 65 468	+ 7,6	+ 7,3
1989	327 759	258 951	+ 68 808	+ 12,9	+ 15,2
1990	348 117	293 215	+ 54 901	+ 6,2	+ 13,2
1991	340 425	329 228	+ 11 197	- 2,2	+ 12,3
1992	343 180	325 972	+ 17 208	+ 0,8	- 1,0
1993	321 289	289 644	+ 31 645	- 6,4	- 11,1
1994	353 084	315 444	+ 37 640	+ 9,9	+ 8,9
1995	383 232	339 617	+ 43 615	+ 8,5	+ 7,7
1996	403 377	352 995	+ 50 382	+ 5,3	+ 3,9
1997	454 342	394 794	+ 59 548	+ 12,6	+ 11,8
1998	488 371	423 452	+ 64 919	+ 7,5	+ 7,3
1999	510 008	444 797	+ 65 211	+ 4,4	+ 5,0
2000	597 440	538 311	+ 59 129	+ 17,1	+ 21,0
2001	638 268	542 774	+ 95 494	+ 6,8	+ 0,8
2002	651 320	518 532	+ 132 788	+ 2,0	- 4,5
2003	664 455	534 534	+ 129 921	+ 2,0	+ 3,1
2004	731 544	575 448	+ 156 096	+ 10,1	+ 7,7
2005	786 266	628 087	+ 158 179	+ 7,5	+ 9,1
2006	893 042	733 994	+ 159 048	+ 13,6	+ 16,9
2007	965 236	769 887	+ 195 348	+ 8,1	+ 4,9
2008	984 140	805 842	+ 178 297	+ 2,0	+ 4,7
2009	803 312	664 615	+ 138 697	- 18,4	- 17,5
2010	951 959	797 097	+ 154 863	+ 18,5	+ 19,9
2011	1 061 225	902 523	+ 158 702	+ 11,5	+ 13,2
2012	1 097 349	909 092	+ 188 257	+ 3,4	+ 0,7

\*) Außenhandelsdaten zur jährlichen Gesamtentwicklung können über Genesis-Online abgerufen werden (Tabelle 51000-0001 bzw. Zeitreihe 51000BJ001).

1) 1959 bis 1989: Gebietsstand bis zum 3. Oktober 1990  
Ab 1990 : Gebietsstand ab dem 3. Oktober 1990

### Monatliche Gesamtentwicklung in Milliarden Euro

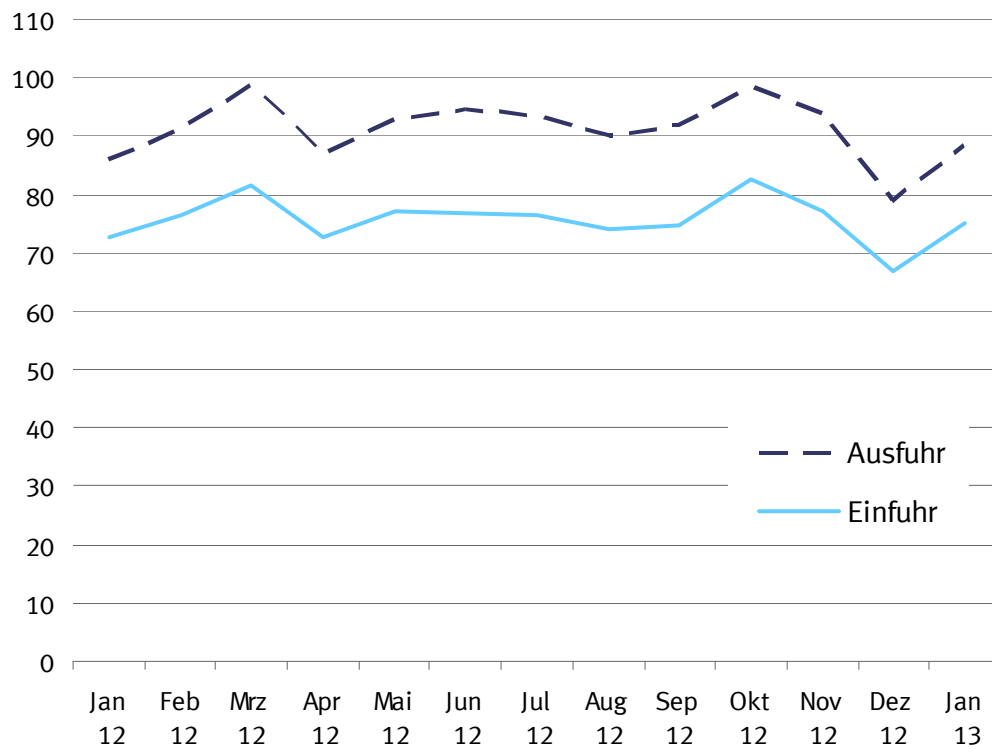

## 1.2 Monatliche Gesamtentwicklung \*)

Jahr Monat	Ausfuhr	Einfuhr	Ausfuhr- (+) bzw. Ein- fuhrüberschuß (-)	Zu - (+) bzw. Abnahme (-) gegenüber Vorjahr		
				Ausfuhr	Einfuhr	
in 1 000 Euro				%		
2005	Januar .....	60 551 969	47 239 901	+ 13 312 068	+ 9,1	+ 9,9
	Februar .....	59 759 297	46 143 718	+ 13 615 579	+ 5,7	+ 4,3
	März .....	65 222 286	48 954 417	+ 16 267 869	+ 0,6	+ 1,5
	April .....	64 536 926	52 129 626	+ 12 407 300	+ 4,8	+ 10,4
	Mai .....	63 595 018	51 629 081	+ 11 965 937	+ 5,1	+ 11,3
	Juni .....	68 718 941	52 422 582	+ 16 296 359	+ 9,6	+ 9,5
	Juli .....	64 507 967	50 962 603	+ 13 545 364	+ 3,7	+ 4,8
	August .....	63 263 165	51 028 055	+ 12 235 110	+ 13,1	+ 13,3
	September .....	69 401 109	54 486 388	+ 14 914 721	+ 12,7	+ 9,8
	Oktober .....	68 591 693	56 803 722	+ 11 787 971	+ 7,1	+ 9,9
	November .....	71 519 115	58 568 487	+ 12 950 628	+ 7,6	+ 7,1
	Dezember .....	66 598 440	57 718 228	+ 8 880 212	+ 11,5	+ 18,1
2006	Januar .....	68 267 925	55 901 420	+ 12 366 505	+ 12,7	+ 18,3
	Februar .....	69 973 322	57 148 630	+ 12 824 692	+ 17,1	+ 23,8
	März .....	76 666 341	62 293 486	+ 14 372 855	+ 17,5	+ 27,2
	April .....	69 574 021	58 801 679	+ 10 772 342	+ 7,8	+ 12,8
	Mai .....	72 298 372	60 219 400	+ 12 078 972	+ 13,7	+ 16,6
	Juni .....	73 131 480	61 109 452	+ 12 022 028	+ 6,4	+ 16,6
	Juli .....	72 728 738	60 201 883	+ 12 526 855	+ 12,7	+ 18,1
	August .....	69 086 138	58 142 677	+ 10 943 461	+ 9,2	+ 13,9
	September .....	79 173 820	63 925 792	+ 15 248 028	+ 14,1	+ 17,3
	Oktober .....	83 664 717	66 702 975	+ 16 961 742	+ 22,0	+ 17,4
	November .....	85 060 753	66 927 763	+ 18 132 990	+ 18,9	+ 14,3
	Dezember .....	73 416 313	62 618 734	+ 10 797 579	+ 10,2	+ 8,5
2007	Januar .....	77 076 900	60 899 758	+ 16 177 142	+ 12,9	+ 8,9
	Februar .....	77 301 679	63 349 691	+ 13 951 988	+ 10,5	+ 10,9
	März .....	83 508 920	65 398 981	+ 18 109 939	+ 8,9	+ 5,0
	April .....	78 449 832	63 631 688	+ 14 818 144	+ 12,8	+ 8,2
	Mai .....	78 567 279	61 678 421	+ 16 888 858	+ 8,7	+ 2,4
	Juni .....	81 494 536	65 018 349	+ 16 476 187	+ 11,4	+ 6,4
	Juli .....	81 090 888	63 310 871	+ 17 780 017	+ 11,5	+ 5,2
	August .....	77 401 949	63 219 200	+ 14 182 749	+ 12,0	+ 8,7
	September .....	81 478 828	63 261 075	+ 18 217 753	+ 2,9	- 1,0
	Oktober .....	88 483 427	69 632 584	+ 18 850 843	+ 5,8	+ 4,4
	November .....	87 384 073	67 961 487	+ 19 422 586	+ 2,7	+ 1,5
	Dezember .....	72 997 248	62 525 359	+ 10 471 889	- 0,6	- 0,1
2008	Januar .....	83 324 160	66 261 320	+ 17 062 840	+ 8,1	+ 8,8
	Februar .....	83 516 171	66 412 813	+ 17 103 358	+ 8,0	+ 4,8
	März .....	82 754 980	65 987 199	+ 16 767 781	- 0,9	+ 0,9
	April .....	88 750 606	69 715 592	+ 19 035 014	+ 13,1	+ 9,6
	Mai .....	79 732 900	65 361 974	+ 14 370 926	+ 1,5	+ 6,0
	Juni .....	87 364 212	67 603 336	+ 19 760 876	+ 7,2	+ 4,0
	Juli .....	86 066 979	71 928 324	+ 14 138 655	+ 6,1	+ 13,6
	August .....	74 859 412	64 046 596	+ 10 812 816	- 3,3	+ 1,3
	September .....	86 270 138	70 996 782	+ 15 273 356	+ 5,9	+ 12,2
	Oktober .....	88 702 243	72 036 441	+ 16 665 802	+ 0,2	+ 3,5
	November .....	76 085 058	66 117 708	+ 9 967 350	- 12,9	- 2,7
	Dezember .....	66 712 939	59 374 385	+ 7 338 554	- 8,6	- 5,0
2009	Januar .....	63 558 787	56 154 314	+ 7 404 473	- 23,7	- 15,3
	Februar .....	63 788 746	55 018 260	+ 8 770 486	- 23,6	- 17,2
	März .....	70 163 986	58 763 141	+ 11 400 845	- 15,2	- 10,9
	April .....	64 401 285	54 335 268	+ 10 066 017	- 27,4	- 22,1
	Mai .....	60 652 667	50 325 592	+ 10 327 075	- 23,9	- 23,0
	Juni .....	66 898 844	53 172 895	+ 13 725 949	- 23,4	- 21,3
	Juli .....	70 577 420	54 985 700	+ 15 591 720	- 18,0	- 23,6
	August .....	60 088 187	51 089 512	+ 8 998 675	- 19,7	- 20,2
	September .....	70 913 592	59 412 227	+ 11 501 365	- 17,8	- 16,3
	Oktober .....	72 460 259	59 994 158	+ 12 466 101	- 18,3	- 16,7
	November .....	72 294 832	56 332 975	+ 15 961 857	- 5,0	- 14,8
	Dezember .....	67 513 241	55 030 850	+ 12 482 391	+ 1,2	- 7,3
2010	Januar .....	63 357 946	55 080 817	+ 8 277 129	- 0,3	- 1,9
	Februar .....	69 985 466	56 770 051	+ 13 215 415	+ 9,7	+ 3,2
	März .....	85 578 912	69 335 060	+ 16 243 852	+ 22,0	+ 18,0
	April .....	75 184 617	62 189 163	+ 12 995 454	+ 16,7	+ 14,5
	Mai .....	76 191 415	66 048 866	+ 10 142 549	+ 25,6	+ 31,2
	Juni .....	85 310 501	71 199 680	+ 14 110 821	+ 27,5	+ 33,9

## 1.2 Monatliche Gesamtentwicklung \*)

Jahr Monat	Ausfuhr	Einfuhr	Ausfuhr- (+) bzw. Ein- fuhrüberschuß (-)	Zu - (+) bzw. Abnahme (-) gegenüber Vorjahr		
				Ausfuhr	Einfuhr	
			in 1 000 Euro		%	
2011	Juli .....	81 350 340	68 383 722	+ 12 966 618	+ 15,3	+ 24,4
	August .....	74 393 504	64 937 957	+ 9 455 547	+ 23,8	+ 27,1
	September .....	85 971 774	69 498 912	+ 16 472 862	+ 21,2	+ 17,0
	Oktober .....	86 001 449	71 483 664	+ 14 517 785	+ 18,7	+ 19,2
	November .....	87 624 475	73 740 280	+ 13 884 195	+ 21,2	+ 30,9
	Dezember .....	81 009 071	68 428 684	+ 12 580 387	+ 20,0	+ 24,3
	Januar .....	79 314 862	69 388 862	+ 9 926 000	+ 25,2	+ 26,0
	Februar .....	84 536 900	72 446 865	+ 12 090 035	+ 20,8	+ 27,6
	März .....	98 671 295	79 785 477	+ 18 885 818	+ 15,3	+ 15,1
	April .....	84 509 940	73 674 669	+ 10 835 271	+ 12,4	+ 18,5
	Mai .....	92 352 026	77 518 623	+ 14 833 403	+ 21,2	+ 17,4
	Juni .....	88 084 241	75 190 853	+ 12 893 388	+ 3,3	+ 5,6
2012	Juli .....	85 571 816	75 016 891	+ 10 554 925	+ 5,2	+ 9,7
	August .....	85 255 523	73 515 609	+ 11 739 914	+ 14,6	+ 13,2
	September .....	94 964 037	77 650 175	+ 17 313 862	+ 10,5	+ 11,7
	Oktober .....	89 054 958	78 054 831	+ 11 000 127	+ 3,6	+ 9,2
	November .....	94 104 402	77 994 747	+ 16 109 655	+ 7,4	+ 5,8
	Dezember .....	84 805 289	72 285 230	+ 12 520 059	+ 4,7	+ 5,6
	Januar .....	85 981 445	72 793 104	+ 13 188 341	+ 8,4	+ 4,9
	Februar .....	91 212 931	76 348 535	+ 14 864 396	+ 7,9	+ 5,4
	März .....	98 758 482	81 393 690	+ 17 364 792	+ 0,1	+ 2,0
	April .....	87 149 013	72 680 855	+ 14 468 158	+ 3,1	- 1,3
	Mai .....	92 710 177	77 150 689	+ 15 559 488	+ 0,4	- 0,5
	Juni .....	94 730 212	76 763 747	+ 17 966 465	+ 7,5	+ 2,1
2013	Juli .....	93 469 912	76 582 937	+ 16 886 975	+ 9,2	+ 2,1
	August .....	90 153 962	73 863 377	+ 16 290 585	+ 5,7	+ 0,5
	September .....	91 736 649	74 837 198	+ 16 899 451	- 3,4	- 3,6
	Oktober .....	98 425 528	82 714 507	+ 15 711 021	+ 10,5	+ 6,0
	November .....	94 038 580	77 098 697	+ 16 939 883	- 0,1	- 1,1
	Dezember .....	78 979 903	66 863 053	+ 12 116 850	- 6,9	- 7,5
	Januar .....	88 533 717	74 914 505	+ 13 619 212	+ 3,0	+ 2,9

\*) Außenhandelsdaten zur monatlichen Gesamtentwicklung können über Genesis-Online abgerufen werden (Tabelle 51000-0002 bzw. Zeitreihe 51000BM001).



### 1.3 Euro-US-Dollar-Referenzkurse der Europäischen Zentralbank

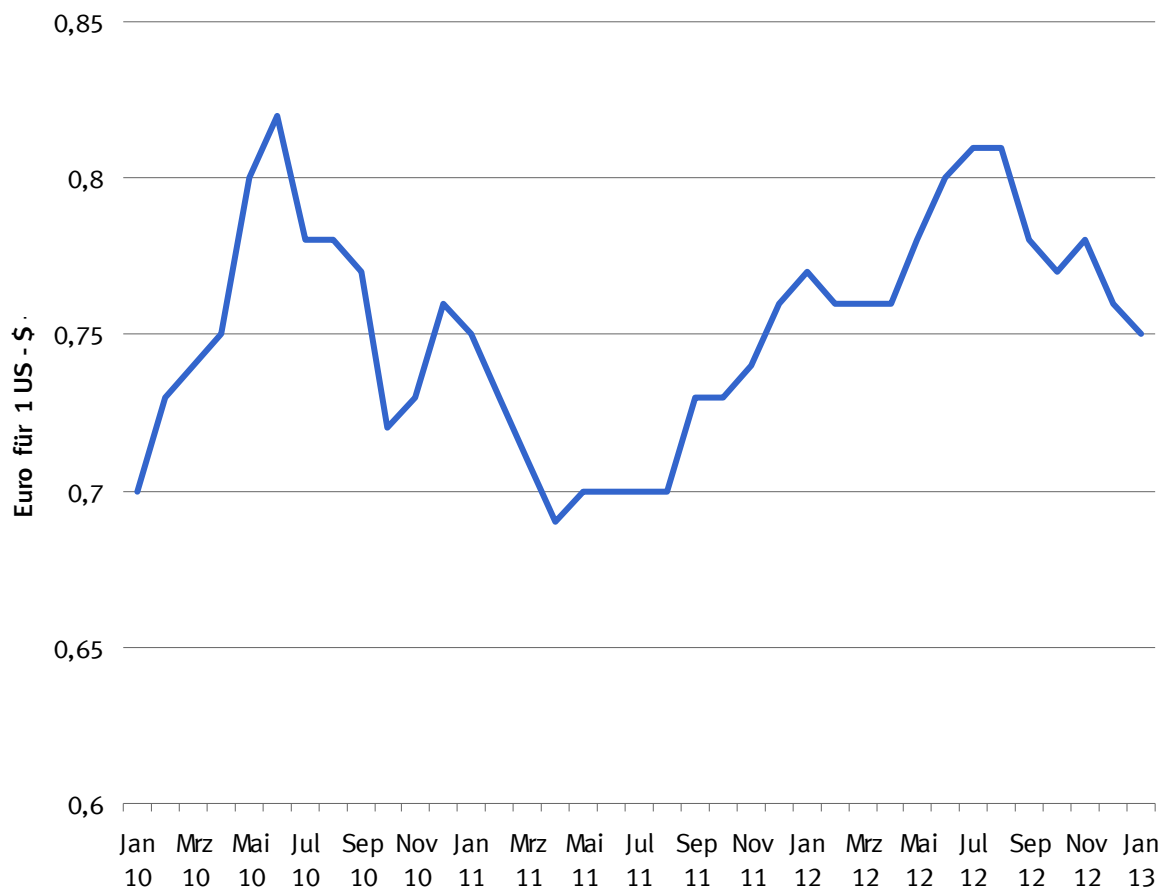

2009	Euro für 1 US-\$	2010	Euro für 1 US-\$	2011	Euro für 1 US-\$	2012	Euro für 1 US-\$
Januar	0,70	Januar	0,75	Januar	0,77	Januar	0,75
Februar	0,73	Februar	0,73	Februar	0,76	Februar	
März	0,74	März	0,71	März	0,76	März	
April	0,75	April	0,69	April	0,76	April	
Mai	0,80	Mai	0,70	Mai	0,78	Mai	
Juni	0,82	Juni	0,70	Juni	0,80	Juni	
Juli	0,78	Juli	0,70	Juli	0,81	Juli	
August	0,78	August	0,70	August	0,81	August	
September	0,77	September	0,73	September	0,78	September	
Oktober	0,72	Oktober	0,73	Oktober	0,77	Oktober	
November	0,73	November	0,74	November	0,78	November	
Dezember	0,76	Dezember	0,76	Dezember	0,76	Dezember	

Quelle: Deutsche Bundesbank  
Suchbegriff Devisenkursstatistik

## Außenhandel nach Ländergruppen (Januar 2013)

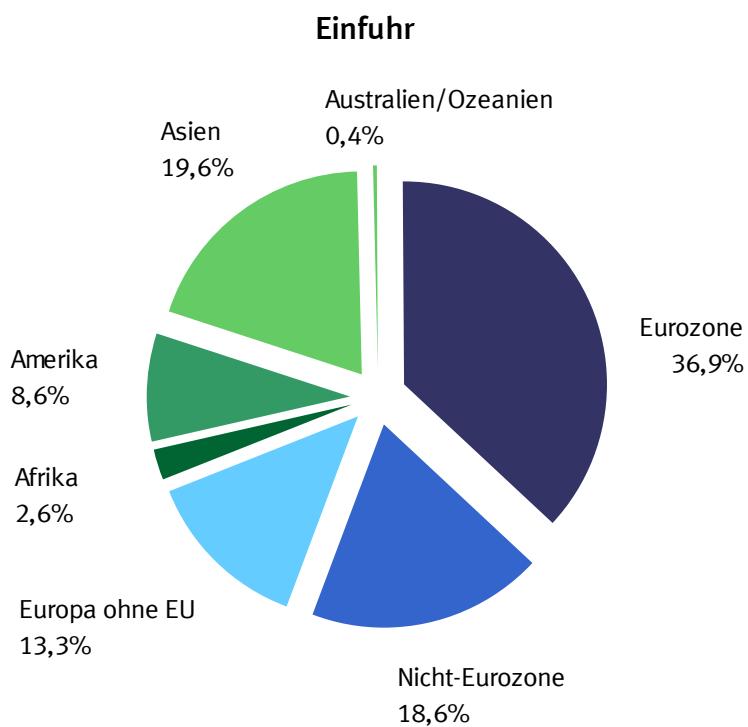
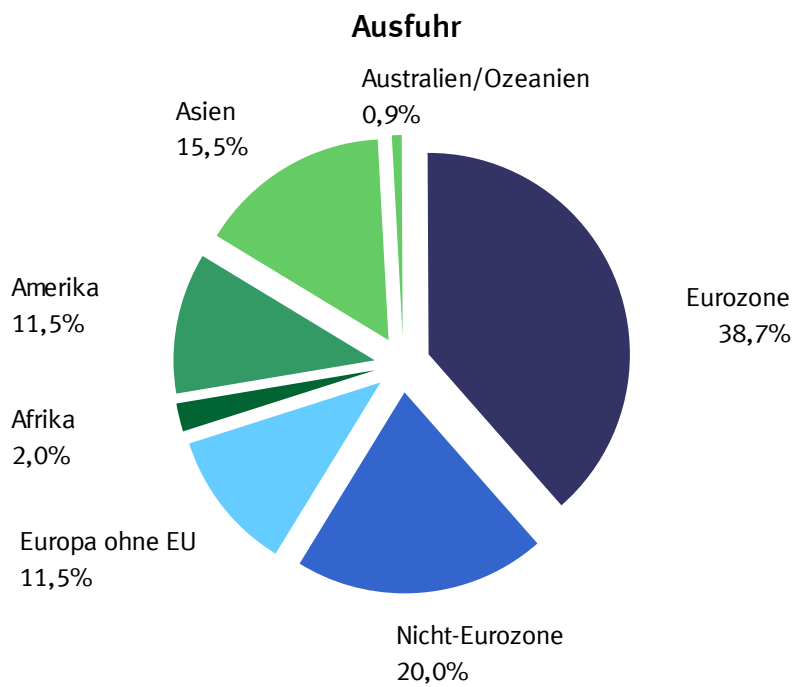

## 2.1 Werte nach Ländergruppen und ausgewählten Ländern \*)

### 2.1.1 Ausfuhr

Ländergruppe, Bestimmungsland	2013		2012	Zu- (+) bzw. Abnahme (-)		Zu- (+) bzw. Abnahme (-)	
	Januar	Januar/Januar		gegenüber Januar 2012		gegenüber Januar/Januar 2012	
	in 1 000 Euro			in 1 000 Euro	%	in 1 000 Euro	%
<b>Europa .....</b>	<b>62 120 647</b>	<b>62 120 647</b>	<b>60 368 941</b>	<b>+ 1 751 706</b>	<b>+ 2,9</b>	<b>+ 1 751 706</b>	<b>+ 2,9</b>
dav.: EU - Länder .....	51 953 842	51 953 842	50 980 172	+ 973 670	+ 1,9	+ 973 670	+ 1,9
dav.: Eurozone .....	34 238 194	34 238 194	34 093 372	+ 144 822	+ 0,4	+ 144 822	+ 0,4
dav.: Belgien .....	3 710 620	3 710 620	3 618 247	+ 92 373	+ 2,6	+ 92 373	+ 2,6
Estland .....	116 460	116 460	109 222	+ 7 238	+ 6,6	+ 7 238	+ 6,6
Finnland .....	648 524	648 524	652 042	- 3 518	- 0,5	- 3 518	- 0,5
Frankreich .....	8 597 792	8 597 792	8 753 572	- 155 780	- 1,8	- 155 780	- 1,8
Griechenland .....	435 927	435 927	395 236	+ 40 691	+ 10,3	+ 40 691	+ 10,3
Irland .....	456 575	456 575	372 320	+ 84 255	+ 22,6	+ 84 255	+ 22,6
Italien .....	4 705 464	4 705 464	4 692 859	+ 12 605	+ 0,3	+ 12 605	+ 0,3
Luxemburg .....	480 858	480 858	457 323	+ 23 535	+ 5,1	+ 23 535	+ 5,1
Malta .....	26 437	26 437	23 030	+ 3 407	+ 14,8	+ 3 407	+ 14,8
Niederlande .....	6 028 619	6 028 619	6 018 787	+ 9 832	+ 0,2	+ 9 832	+ 0,2
Österreich .....	4 488 719	4 488 719	4 561 085	- 72 366	- 1,6	- 72 366	- 1,6
Portugal .....	534 419	534 419	545 014	- 10 595	- 1,9	- 10 595	- 1,9
Slowakei .....	814 025	814 025	790 535	+ 23 490	+ 3,0	+ 23 490	+ 3,0
Slowenien .....	414 400	414 400	291 402	+ 122 998	+ 42,2	+ 122 998	+ 42,2
Spanien .....	2 704 732	2 704 732	2 749 360	- 44 628	- 1,6	- 44 628	- 1,6
Zypern .....	74 623	74 623	63 338	+ 11 285	+ 17,8	+ 11 285	+ 17,8
dav.: Nicht - Eurozone .....	17 715 648	17 715 648	16 886 800	+ 828 848	+ 4,9	+ 828 848	+ 4,9
dav.: Bulgarien .....	192 290	192 290	180 632	+ 11 658	+ 6,5	+ 11 658	+ 6,5
Dänemark .....	1 212 844	1 212 844	1 115 895	+ 96 949	+ 8,7	+ 96 949	+ 8,7
Lettland .....	109 636	109 636	123 512	- 13 876	- 11,2	- 13 876	- 11,2
Litauen .....	171 060	171 060	150 248	+ 20 812	+ 13,9	+ 20 812	+ 13,9
Polen .....	3 368 889	3 368 889	3 402 965	- 34 076	- 1,0	- 34 076	- 1,0
Rumänien .....	709 154	709 154	701 215	+ 7 939	+ 1,1	+ 7 939	+ 1,1
Schweden .....	1 721 071	1 721 071	1 738 279	- 17 208	- 1,0	- 17 208	- 1,0
Tschech. Republik .....	2 491 912	2 491 912	2 502 386	- 10 474	- 0,4	- 10 474	- 0,4
Ungarn .....	1 400 996	1 400 996	1 275 343	+ 125 653	+ 9,9	+ 125 653	+ 9,9
Vereinigtes Königreich ...	6 337 796	6 337 796	5 696 325	+ 641 471	+ 11,3	+ 641 471	+ 11,3
dav.: Europa ohne EU .....	10 166 805	10 166 805	9 388 769	+ 778 036	+ 8,3	+ 778 036	+ 8,3
dar.: Norwegen .....	683 129	683 129	615 787	+ 67 342	+ 10,9	+ 67 342	+ 10,9
Russische Föderation ...	2 610 814	2 610 814	2 438 146	+ 172 668	+ 7,1	+ 172 668	+ 7,1
Schweiz .....	4 066 647	4 066 647	3 977 189	+ 89 458	+ 2,2	+ 89 458	+ 2,2
Türkei .....	1 777 349	1 777 349	1 412 212	+ 365 137	+ 25,9	+ 365 137	+ 25,9
<b>Afrika .....</b>	<b>1 759 521</b>	<b>1 759 521</b>	<b>1 581 115</b>	<b>+ 178 406</b>	<b>+ 11,3</b>	<b>+ 178 406</b>	<b>+ 11,3</b>
dar.: Südafrika .....	745 618	745 618	694 799	+ 50 819	+ 7,3	+ 50 819	+ 7,3
<b>Amerika .....</b>	<b>10 137 969</b>	<b>10 137 969</b>	<b>10 049 748</b>	<b>+ 88 221</b>	<b>+ 0,9</b>	<b>+ 88 221</b>	<b>+ 0,9</b>
dar.: NAFTA - Länder .....	8 298 721	8 298 721	8 300 019	- 1 298	+ 0,0	- 1 298	+ 0,0
dar.: Verein. Staaten ...	6 912 804	6 912 804	7 042 419	- 129 615	- 1,8	- 129 615	- 1,8
Brasilien .....	868 698	868 698	894 443	- 25 745	- 2,9	- 25 745	- 2,9
<b>Asien .....</b>	<b>13 756 000</b>	<b>13 756 000</b>	<b>13 125 618</b>	<b>+ 630 382</b>	<b>+ 4,8</b>	<b>+ 630 382</b>	<b>+ 4,8</b>
dar.: ASEAN - Länder .....	1 786 393	1 786 393	1 605 769	+ 180 624	+ 11,2	+ 180 624	+ 11,2
China .....	5 089 275	5 089 275	5 034 797	+ 54 478	+ 1,1	+ 54 478	+ 1,1
Indien .....	836 520	836 520	869 524	- 33 004	- 3,8	- 33 004	- 3,8
Japan .....	1 425 063	1 425 063	1 406 690	+ 18 373	+ 1,3	+ 18 373	+ 1,3
<b>Australien und Ozeanien .....</b>	<b>755 542</b>	<b>755 542</b>	<b>819 794</b>	<b>- 64 252</b>	<b>- 7,8</b>	<b>- 64 252</b>	<b>- 7,8</b>
dar.: Australien .....	671 517	671 517	733 466	- 61 949	- 8,4	- 61 949	- 8,4
<b>Insgesamt ...</b>	<b>88 533 717</b>	<b>88 533 717</b>	<b>85 981 445</b>	<b>+ 2 552 272</b>	<b>+ 3,0</b>	<b>+ 2 552 272</b>	<b>+ 3,0</b>

\*) Außenhandelsergebnisse nach Ländern können über Genesis-Online abgerufen werden ( Tabellen 51000-0003 jährlich, 51000-0004 monatlich bzw. Zeitreihen 51000BJ002 jährlich, 51000BM002 monatlich).

## 2.1 Werte nach Ländergruppen und ausgewählten Ländern \*)

### 2.1.2 Einfuhr

Ländergruppe, Ursprungsland	2013		2012	Zu- (+) bzw. Abnahme (-)		Zu- (+) bzw. Abnahme (-)	
	Januar	Januar/Januar		gegenüber		gegenüber	
	in 1 000 Euro			in 1 000 Euro	%	in 1 000 Euro	%
<b>Europa</b> .....	<b>51 573 940</b>	<b>51 573 940</b>	<b>50 055 346</b>	<b>+ 1 518 594</b>	<b>+ 3,0</b>	<b>+ 1 518 594</b>	<b>+ 3,0</b>
dav.: EU - Länder .....	41 598 110	41 598 110	39 856 076	+ 1 742 034	+ 4,4	+ 1 742 034	+ 4,4
dav.: Eurozone .....	27 640 459	27 640 459	26 604 284	+ 1 036 175	+ 3,9	+ 1 036 175	+ 3,9
dav.: Belgien .....	3 091 096	3 091 096	2 954 615	+ 136 481	+ 4,6	+ 136 481	+ 4,6
Estland .....	36 508	36 508	38 931	- 2 423	- 6,2	- 2 423	- 6,2
Finnland .....	511 709	511 709	499 034	+ 12 675	+ 2,5	+ 12 675	+ 2,5
Frankreich .....	5 179 712	5 179 712	5 195 403	- 15 691	- 0,3	- 15 691	- 0,3
Griechenland .....	139 393	139 393	141 127	- 1 734	- 1,2	- 1 734	- 1,2
Irland .....	714 286	714 286	852 271	- 137 985	- 16,2	- 137 985	- 16,2
Italien .....	3 775 291	3 775 291	3 703 921	+ 71 370	+ 1,9	+ 71 370	+ 1,9
Luxemburg .....	223 969	223 969	252 097	- 28 128	- 11,2	- 28 128	- 11,2
Malta .....	28 688	28 688	24 967	+ 3 721	+ 14,9	+ 3 721	+ 14,9
Niederlande .....	7 377 683	7 377 683	6 723 323	+ 654 360	+ 9,7	+ 654 360	+ 9,7
Österreich .....	2 854 661	2 854 661	2 780 830	+ 73 831	+ 2,7	+ 73 831	+ 2,7
Portugal .....	403 828	403 828	391 048	+ 12 780	+ 3,3	+ 12 780	+ 3,3
Slowakei .....	907 356	907 356	844 516	+ 62 840	+ 7,4	+ 62 840	+ 7,4
Slowenien .....	374 718	374 718	368 338	+ 6 380	+ 1,7	+ 6 380	+ 1,7
Spanien .....	2 013 915	2 013 915	1 827 228	+ 186 687	+ 10,2	+ 186 687	+ 10,2
Zypern .....	7 646	7 646	6 635	+ 1 011	+ 15,2	+ 1 011	+ 15,2
dav.: Nicht - Eurozone .....	13 957 651	13 957 651	13 251 792	+ 705 859	+ 5,3	+ 705 859	+ 5,3
dav.: Bulgarien .....	229 479	229 479	185 492	+ 43 987	+ 23,7	+ 43 987	+ 23,7
Dänemark .....	925 759	925 759	875 858	+ 49 901	+ 5,7	+ 49 901	+ 5,7
Lettland .....	54 525	54 525	52 186	+ 2 339	+ 4,5	+ 2 339	+ 4,5
Litauen .....	139 590	139 590	153 821	- 14 231	- 9,3	- 14 231	- 9,3
Polen .....	2 800 928	2 800 928	2 550 388	+ 250 540	+ 9,8	+ 250 540	+ 9,8
Rumänien .....	701 870	701 870	663 155	+ 38 715	+ 5,8	+ 38 715	+ 5,8
Schweden .....	1 163 344	1 163 344	1 111 475	+ 51 869	+ 4,7	+ 51 869	+ 4,7
Tschech. Republik .....	2 539 214	2 539 214	2 620 344	- 81 130	- 3,1	- 81 130	- 3,1
Ungarn .....	1 476 642	1 476 642	1 482 273	- 5 631	- 0,4	- 5 631	- 0,4
Vereinigtes Königreich ...	3 926 300	3 926 300	3 556 800	+ 369 500	+ 10,4	+ 369 500	+ 10,4
dav.: Europa ohne EU .....	9 975 830	9 975 830	10 199 270	- 223 440	- 2,2	- 223 440	- 2,2
dar.: Norwegen .....	1 976 497	1 976 497	1 990 636	- 14 139	- 0,7	- 14 139	- 0,7
Russische Föderation ...	3 443 520	3 443 520	3 571 846	- 128 326	- 3,6	- 128 326	- 3,6
Schweiz .....	2 911 260	2 911 260	3 013 173	- 101 913	- 3,4	- 101 913	- 3,4
Türkei .....	1 067 825	1 067 825	1 071 127	- 3 302	- 0,3	- 3 302	- 0,3
<b>Afrika</b> .....	<b>1 934 194</b>	<b>1 934 194</b>	<b>1 837 486</b>	<b>+ 96 708</b>	<b>+ 5,3</b>	<b>+ 96 708</b>	<b>+ 5,3</b>
dar.: Südafrika .....	410 279	410 279	459 365	- 49 086	- 10,7	- 49 086	- 10,7
<b>Amerika</b> .....	<b>6 437 739</b>	<b>6 437 739</b>	<b>6 123 596</b>	<b>+ 314 143</b>	<b>+ 5,1</b>	<b>+ 314 143</b>	<b>+ 5,1</b>
dar.: NAFTA - Länder .....	4 878 539	4 878 539	4 418 289	+ 460 250	+ 10,4	+ 460 250	+ 10,4
dar.: Verein. Staaten ...	4 126 007	4 126 007	3 803 602	+ 322 405	+ 8,5	+ 322 405	+ 8,5
Brasilien .....	878 948	878 948	849 178	+ 29 770	+ 3,5	+ 29 770	+ 3,5
<b>Asien</b> .....	<b>14 698 160</b>	<b>14 698 160</b>	<b>14 403 155</b>	<b>+ 295 005</b>	<b>+ 2,0</b>	<b>+ 295 005</b>	<b>+ 2,0</b>
dar.: ASEAN - Länder .....	2 507 948	2 507 948	2 149 641	+ 358 307	+ 16,7	+ 358 307	+ 16,7
China .....	7 019 627	7 019 627	6 938 080	+ 81 547	+ 1,2	+ 81 547	+ 1,2
Indien .....	618 852	618 852	669 502	- 50 650	- 7,6	- 50 650	- 7,6
Japan .....	1 712 657	1 712 657	1 879 325	- 166 668	- 8,9	- 166 668	- 8,9
<b>Australien und Ozeanien</b> .....	<b>270 476</b>	<b>270 476</b>	<b>373 529</b>	<b>- 103 053</b>	<b>- 27,6</b>	<b>- 103 053</b>	<b>- 27,6</b>
dar.: Australien .....	222 669	222 669	306 236	- 83 567	- 27,3	- 83 567	- 27,3
<b>Insgesamt</b> ...	<b>74 914 505</b>	<b>74 914 505</b>	<b>72 793 104</b>	<b>+ 2 121 401</b>	<b>+ 2,9</b>	<b>+ 2 121 401</b>	<b>+ 2,9</b>

\*) Außenhandelsergebnisse nach Ländern können über Genesis-Online abgerufen werden ( Tabellen 51000-0003 jährlich, 51000-0004 monatlich bzw. Zeitreihen 51000BJ002 jährlich, 51000BM002 monatlich).

## 2.2 Werte nach Erdteilen und Ländern \*)

### 2.2.1 Ausfuhr

Bestimmungsland	2013		2012	Zu- (+) bzw. Abnahme (-)			Zu- (+) bzw. Abnahme (-)				
	Januar	Januar/Januar		gegenüber Januar 2012			gegenüber Januar/Januar 2012				
	in 1 000 Euro			in 1 000 Euro	%		in 1 000 Euro	%			
<b>Europa</b> .....	<b>62 120 647</b>	<b>62 120 647</b>	<b>60 368 941</b>	<b>+</b>	<b>1 751 706</b>	<b>+</b>	<b>2,9</b>	<b>+</b>	<b>1 751 706</b>	<b>+</b>	<b>2,9</b>
Belgien .....	3 710 620	3 710 620	3 618 247	+	92 373	+	2,6	+	92 373	+	2,6
Bulgarien .....	192 290	192 290	180 632	+	11 658	+	6,5	+	11 658	+	6,5
Dänemark .....	1 212 844	1 212 844	1 115 895	+	96 949	+	8,7	+	96 949	+	8,7
Estland .....	116 460	116 460	109 222	+	7 238	+	6,6	+	7 238	+	6,6
Finnland .....	648 524	648 524	652 042	-	3 518	-	0,5	-	3 518	-	0,5
Frankreich .....	8 597 792	8 597 792	8 753 572	-	155 780	-	1,8	-	155 780	-	1,8
Griechenland .....	435 927	435 927	395 236	+	40 691	+	10,3	+	40 691	+	10,3
Irland .....	456 575	456 575	372 320	+	84 255	+	22,6	+	84 255	+	22,6
Italien .....	4 705 464	4 705 464	4 692 859	+	12 605	+	0,3	+	12 605	+	0,3
Lettland .....	109 636	109 636	123 512	-	13 876	-	11,2	-	13 876	-	11,2
Litauen .....	171 060	171 060	150 248	+	20 812	+	13,9	+	20 812	+	13,9
Luxemburg .....	480 858	480 858	457 323	+	23 535	+	5,1	+	23 535	+	5,1
Malta .....	26 437	26 437	23 030	+	3 407	+	14,8	+	3 407	+	14,8
Niederlande .....	6 028 619	6 028 619	6 018 787	+	9 832	+	0,2	+	9 832	+	0,2
Österreich .....	4 488 719	4 488 719	4 561 085	-	72 366	-	1,6	-	72 366	-	1,6
Polen .....	3 368 889	3 368 889	3 402 965	-	34 076	-	1,0	-	34 076	-	1,0
Portugal .....	534 419	534 419	545 014	-	10 595	-	1,9	-	10 595	-	1,9
Rumänien .....	709 154	709 154	701 215	+	7 939	+	1,1	+	7 939	+	1,1
Schweden .....	1 721 071	1 721 071	1 738 279	-	17 208	-	1,0	-	17 208	-	1,0
Slowakei .....	814 025	814 025	790 535	+	23 490	+	3,0	+	23 490	+	3,0
Slowenien .....	414 400	414 400	291 402	+	122 998	+	42,2	+	122 998	+	42,2
Spanien .....	2 704 732	2 704 732	2 749 360	-	44 628	-	1,6	-	44 628	-	1,6
Tschechische Republik .....	2 491 912	2 491 912	2 502 386	-	10 474	-	0,4	-	10 474	-	0,4
Ungarn .....	1 400 996	1 400 996	1 275 343	+	125 653	+	9,9	+	125 653	+	9,9
Vereinigtes Königreich .....	6 337 796	6 337 796	5 696 325	+	641 471	+	11,3	+	641 471	+	11,3
Zypern .....	74 623	74 623	63 338	+	11 285	+	17,8	+	11 285	+	17,8
Albanien .....	9 018	9 018	9 262	-	244	-	2,6	-	244	-	2,6
Andorra .....	2 176	2 176	4 653	-	2 477	-	53,2	-	2 477	-	53,2
Belarus .....	163 696	163 696	119 495	+	44 201	+	37,0	+	44 201	+	37,0
Bosnien und Herzegowina .....	55 710	55 710	53 281	+	2 429	+	4,6	+	2 429	+	4,6
Färöer .....	4 089	4 089	1 191	+	2 898	+	243,3	+	2 898	+	243,3
Gibraltar .....	908	908	2 393	-	1 485	-	62,1	-	1 485	-	62,1
Island .....	24 103	24 103	28 511	-	4 408	-	15,5	-	4 408	-	15,5
Kosovo .....	8 007	8 007	8 053	-	46	-	0,6	-	46	-	0,6
Kroatien .....	169 954	169 954	167 858	+	2 096	+	1,2	+	2 096	+	1,2
Liechtenstein .....	45 973	45 973	41 587	+	4 386	+	10,5	+	4 386	+	10,5
Ehemalige jugoslaw. Republik Mazedonien .....	42 837	42 837	34 167	+	8 670	+	25,4	+	8 670	+	25,4
Republik Moldau .....	20 837	20 837	20 646	+	191	+	0,9	+	191	+	0,9
Montenegro .....	4 587	4 587	3 666	+	921	+	25,1	+	921	+	25,1
Norwegen .....	683 129	683 129	615 787	+	67 342	+	10,9	+	67 342	+	10,9
Russische Föderation .....	2 610 814	2 610 814	2 438 146	+	172 668	+	7,1	+	172 668	+	7,1
San Marino .....	3 355	3 355	2 275	+	1 080	+	47,5	+	1 080	+	47,5
Schweiz .....	4 066 647	4 066 647	3 977 189	+	89 458	+	2,2	+	89 458	+	2,2
Serbien .....	103 969	103 969	104 726	-	757	-	0,7	-	757	-	0,7
Türkei .....	1 777 349	1 777 349	1 412 212	+	365 137	+	25,9	+	365 137	+	25,9
Ukraine .....	369 466	369 466	343 516	+	25 950	+	7,6	+	25 950	+	7,6
Vatikanstadt .....	181	181	155	+	26	+	16,8	+	26	+	16,8
<b>Afrika</b> .....	<b>1 759 521</b>	<b>1 759 521</b>	<b>1 581 115</b>	<b>+</b>	<b>178 406</b>	<b>+</b>	<b>11,3</b>	<b>+</b>	<b>178 406</b>	<b>+</b>	<b>11,3</b>
Ägypten .....	205 550	205 550	164 226	+	41 324	+	25,2	+	41 324	+	25,2
Algerien .....	137 355	137 355	132 699	+	4 656	+	3,5	+	4 656	+	3,5
Angola .....	19 514	19 514	14 306	+	5 208	+	36,4	+	5 208	+	36,4
Äquatorialguinea .....	2 077	2 077	1 351	+	726	+	53,7	+	726	+	53,7
Äthiopien .....	13 537	13 537	7 673	+	5 864	+	76,4	+	5 864	+	76,4
Benin .....	5 271	5 271	5 467	-	196	-	3,6	-	196	-	3,6
Botsuana .....	2 685	2 685	1 738	+	947	+	54,5	+	947	+	54,5
Britisches Territorium im Indischen Ozean .....	-	-	-	-	-	-	x	-	-	-	x
Burkina Faso .....	3 598	3 598	3 982	-	384	-	9,6	-	384	-	9,6
Burundi .....	1 725	1 725	571	+	1 154	+	202,1	+	1 154	+	202,1
Ceuta .....	489	489	932	-	443	-	47,5	-	443	-	47,5
Cote d'Ivoire .....	9 830	9 830	10 198	-	368	-	3,6	-	368	-	3,6
Dschibuti .....	786	786	378	+	408	+	107,9	+	408	+	107,9
Eritrea .....	7 977	7 977	564	+	7 413	+	x	+	7 413	+	x
Gabun .....	4 852	4 852	6 023	-	1 171	-	19,4	-	1 171	-	19,4
Gambia .....	542	542	919	-	377	-	41,0	-	377	-	41,0
Ghana .....	20 159	20 159	29 120	-	8 961	-	30,8	-	8 961	-	30,8
Guinea .....	1 975	1 975	1 762	+	213	+	12,1	+	213	+	12,1
Guinea-Bissau .....	256	256	105	+	151	+	143,8	+	151	+	143,8
Kamerun .....	17 179	17 179	7 941	+	9 238	+	116,3	+	9 238	+	116,3
Kap Verde .....	1 724	1 724	501	+	1 223	+	244,1	+	1 223	+	244,1
Kenia .....	23 050	23 050	13 660	+	9 390	+	68,7	+	9 390	+	68,7

## 2.2 Werte nach Erdteilen und Ländern \*)

### 2.2.1 Ausfuhr

Bestimmungsland	2013		2012		Zu- (+) bzw. Abnahme (-)		Zu- (+) bzw. Abnahme (-)				
	Januar	Januar/Januar	gegenüber Januar 2012		gegenüber Januar/Januar 2012						
	in 1 000 Euro		in 1 000 Euro	%	in 1 000 Euro	%					
Komoren .....	125	125	163	-	38	-	23,3	-	38	-	23,3
Demokratische Republik Kongo .....	6 898	6 898	6 940	-	42	-	0,6	-	42	-	0,6
Republik Kongo .....	3 272	3 272	3 520	-	248	-	7,0	-	248	-	7,0
Lesotho .....	103	103	251	-	148	-	59,0	-	148	-	59,0
Liberia .....	2 270	2 270	26 772	-	24 502	-	91,5	-	24 502	-	91,5
Libysch-Arabische Dschamahirija .....	102 084	102 084	56 968	+	45 116	+	79,2	+	45 116	+	79,2
Madagaskar .....	2 325	2 325	1 417	+	908	+	64,1	+	908	+	64,1
Malawi .....	3 672	3 672	584	+	3 088	+	528,8	+	3 088	+	528,8
Mali .....	6 947	6 947	3 450	+	3 497	+	101,4	+	3 497	+	101,4
Marokko .....	115 484	115 484	109 196	+	6 288	+	5,8	+	6 288	+	5,8
Mauretanien .....	8 748	8 748	7 838	+	910	+	11,6	+	910	+	11,6
Mauritius .....	6 541	6 541	6 296	+	245	+	3,9	+	245	+	3,9
Mayotte .....	447	447	334	+	113	+	33,8	+	113	+	33,8
Melilla .....	676	676	352	+	324	+	92,0	+	324	+	92,0
Mosambik .....	4 721	4 721	2 402	+	2 319	+	96,5	+	2 319	+	96,5
Namibia .....	5 343	5 343	7 085	-	1 742	-	24,6	-	1 742	-	24,6
Niger .....	3 501	3 501	7 089	-	3 588	-	50,6	-	3 588	-	50,6
Nigeria .....	79 588	79 588	85 243	-	5 655	-	6,6	-	5 655	-	6,6
Ruanda .....	4 922	4 922	3 345	+	1 577	+	47,1	+	1 577	+	47,1
Sambia .....	7 314	7 314	5 898	+	1 416	+	24,0	+	1 416	+	24,0
Sao Tome und Principe .....	142	142	4	+	138	+	x	+	138	+	x
Senegal .....	5 187	5 187	4 432	+	755	+	17,0	+	755	+	17,0
Seychellen .....	933	933	1 066	-	133	-	12,5	-	133	-	12,5
Sierra Leone .....	1 678	1 678	1 377	+	301	+	21,9	+	301	+	21,9
Simbabwe .....	2 034	2 034	4 217	-	2 183	-	51,8	-	2 183	-	51,8
Somalia .....	169	169	72	+	97	+	134,7	+	97	+	134,7
St. Helena .....	1	1	-	+	1	+	x	+	1	+	x
Südafrika .....	745 618	745 618	694 799	+	50 819	+	7,3	+	50 819	+	7,3
Sudan .....	8 707	8 707	11 674	-	2 967	-	25,4	-	2 967	-	25,4
Südsudan .....	241	241	-	+	241	+	x	+	241	+	x
Swasiland .....	869	869	77	+	792	+	x	+	792	+	x
Vereinigte Republik Tansania .....	14 395	14 395	10 040	+	4 355	+	43,4	+	4 355	+	43,4
Togo .....	3 357	3 357	3 716	-	359	-	9,7	-	359	-	9,7
Tschad .....	814	814	2 301	-	1 487	-	64,6	-	1 487	-	64,6
Tunesien .....	121 865	121 865	102 733	+	19 132	+	18,6	+	19 132	+	18,6
Uganda .....	8 269	8 269	5 210	+	3 059	+	58,7	+	3 059	+	58,7
Westsahara .....	8	8	-	+	8	+	x	+	8	+	x
Zentralafrikanische Republik .....	122	122	138	-	16	-	11,6	-	16	-	11,6
<b>Amerika .....</b>	<b>10 137 969</b>	<b>10 137 969</b>	<b>10 049 748</b>	<b>+</b>	<b>88 221</b>	<b>+</b>	<b>0,9</b>	<b>+</b>	<b>88 221</b>	<b>+</b>	<b>0,9</b>
Amerikanische Jungferninseln .....	35	35	1	+	34	+	x	+	34	+	x
Anguilla .....	3	3	382	-	379	-	99,2	-	379	-	99,2
Antigua und Barbuda .....	565	565	235	+	330	+	140,4	+	330	+	140,4
Argentinien .....	213 398	213 398	244 431	-	31 033	-	12,7	-	31 033	-	12,7
Aruba .....	748	748	441	+	307	+	69,6	+	307	+	69,6
Bahamas .....	948	948	7 786	-	6 838	-	87,8	-	6 838	-	87,8
Barbados .....	1 200	1 200	1 094	+	106	+	9,7	+	106	+	9,7
Belize .....	780	780	1 678	-	898	-	53,5	-	898	-	53,5
Bermuda .....	365	365	141	+	224	+	158,9	+	224	+	158,9
Bolivien .....	10 845	10 845	5 022	+	5 823	+	115,9	+	5 823	+	115,9
Bonaire, Saba, St. Eustatius .....	40	40	-	+	40	+	x	+	40	+	x
Brasilien .....	868 698	868 698	894 443	-	25 745	-	2,9	-	25 745	-	2,9
Britische Jungferninseln .....	618	618	878	-	260	-	29,6	-	260	-	29,6
Chile .....	269 873	269 873	161 593	+	108 280	+	67,0	+	108 280	+	67,0
Costa Rica .....	13 024	13 024	15 978	-	2 954	-	18,5	-	2 954	-	18,5
Curacao .....	4 125	4 125	-	+	4 125	+	x	+	4 125	+	x
Dominica .....	70	70	31	+	39	+	125,8	+	39	+	125,8
Dominikanische Republik .....	13 873	13 873	11 822	+	2 051	+	17,3	+	2 051	+	17,3
Ecuador .....	33 053	33 053	49 962	-	16 909	-	33,8	-	16 909	-	33,8
El Salvador .....	5 701	5 701	7 315	-	1 614	-	22,1	-	1 614	-	22,1
Falklandinseln .....	-	-	33	-	33	-	x	-	33	-	x
Grenada .....	66	66	183	-	117	-	63,9	-	117	-	63,9
Grönland .....	147	147	126	+	21	+	16,7	+	21	+	16,7
Guatemala .....	16 643	16 643	14 175	+	2 468	+	17,4	+	2 468	+	17,4
Guyana .....	2 463	2 463	245	+	2 218	+	905,3	+	2 218	+	905,3
Haiti .....	1 004	1 004	557	+	447	+	80,3	+	447	+	80,3
Honduras .....	8 364	8 364	8 578	-	214	-	2,5	-	214	-	2,5
Jamaika .....	2 844	2 844	2 153	+	691	+	32,1	+	691	+	32,1
Kaimaninseln .....	1 031	1 031	366	+	665	+	181,7	+	665	+	181,7
Kanada .....	646 887	646 887	627 642	+	19 245	+	3,1	+	19 245	+	3,1
Kolumbien .....	143 911	143 911	97 164	+	46 747	+	48,1	+	46 747	+	48,1
Kuba .....	8 014	8 014	11 034	-	3 020	-	27,4	-	3 020	-	27,4

## 2.2 Werte nach Erdteilen und Ländern \*)

### 2.2.1 Ausfuhr

Bestimmungsland	2013		2012		Zu- (+) bzw. Abnahme (-)		Zu- (+) bzw. Abnahme (-)	
	Januar	Januar/Januar	gegenüber		gegenüber		gegenüber	
	in 1 000 Euro		Januar 2012	Januar 2012	in 1 000 Euro	%	in 1 000 Euro	%
Mexiko .....	739 030	739 030	629 958 +	109 072 +	17,3 +	109 072 +	17,3	
Montserrat .....	5	5	4 +	1	x +	1	x	
Nicaragua .....	3 335	3 335	1 710 +	1 625 +	95,0 +	1 625 +	95,0	
Niederländische Antillen .....	-	-	2 165 -	2 165	x -	2 165	x	
Panama .....	41 505	41 505	25 931 +	15 574 +	60,1 +	15 574 +	60,1	
Paraguay .....	7 054	7 054	10 048 -	2 994 -	29,8 -	2 994 -	29,8	
Peru .....	71 202	71 202	63 452 +	7 750 +	12,2 +	7 750 +	12,2	
St. Barthelemy .....	4	4	- +	4	x +	4	x	
St. Kitts und Nevis .....	72	72	2 196 -	2 124 -	96,7 -	2 124 -	96,7	
St. Lucia .....	332	332	115 +	217 +	188,7 +	217 +	188,7	
St. Martin .....	325	325	- +	325	x +	325	x	
St. Pierre und Miquelon .....	2	2	3 -	1	- 33 -	1	- 33,3	
St. Vincent und die Grenadinen .....	150	150	7 +	143	x +	143	x	
Suriname .....	1 518	1 518	1 126 +	392 +	34,8 +	392 +	34,8	
Trinidad und Tobago .....	10 054	10 054	7 278 +	2 776 +	38,1 +	2 776 +	38,1	
Turks- und Caicosinseln .....	8	8	12 -	4	- 33,3 -	4	- 33,3	
Uruguay .....	22 145	22 145	31 458 -	9 313 -	29,6 -	9 313 -	29,6	
Venezuela .....	59 088	59 088	66 377 -	7 289 -	11,0 -	7 289 -	11,0	
Vereinigte Staaten .....	6 912 804	6 912 804	7 042 419 -	129 615 -	1,8 -	129 615 -	1,8	
<b>Asien .....</b>	<b>13 756 000</b>	<b>13 756 000</b>	<b>13 125 618 +</b>	<b>630 382 +</b>	<b>4,8 +</b>	<b>630 382 +</b>	<b>4,8</b>	
Afghanistan .....	24 921	24 921	25 098 -	177 -	0,7 -	177 -	0,7	
Armenien .....	8305	8305	6559 +	1 746 +	26,6 +	1 746 +	26,6	
Aserbaidzhan .....	50 783	50 783	48 380 +	2 403 +	5,0 +	2 403 +	5,0	
Bahrain .....	32 987	32 987	27 362 +	5 625 +	20,6 +	5 625 +	20,6	
Bangladesch .....	41 212	41 212	21 998 +	19 214 +	87,3 +	19 214 +	87,3	
Besetzte palästinensische Gebiete .....	5 148	5 148	1 892 +	3 256 +	172,1 +	3 256 +	172,1	
Bhutan .....	85	85	104 -	19 -	18,3 -	19 -	18,3	
Brunei Darussalam .....	3 149	3 149	2 684 +	465 +	17,3 +	465 +	17,3	
Volksrepublik China .....	5 089 275	5 089 275	5 034 797 +	54 478 +	1,1 +	54 478 +	1,1	
Georgien .....	23 923	23 923	23 730 +	193 +	0,8 +	193 +	0,8	
Hongkong .....	482 815	482 815	406 535 +	76 280 +	18,8 +	76 280 +	18,8	
Indien .....	836 520	836 520	869 524 -	33 004 -	3,8 -	33 004 -	3,8	
Indonesien .....	287 092	287 092	179 790 +	107 302 +	59,7 +	107 302 +	59,7	
Irak .....	131 615	131 615	81 713 +	49 902 +	61,1 +	49 902 +	61,1	
Islamische Republik Iran .....	149 950	149 950	200 044 -	50 094 -	25,0 -	50 094 -	25,0	
Israel .....	249 880	249 880	285 445 -	35 565 -	12,5 -	35 565 -	12,5	
Japan .....	1 425 063	1 425 063	1 406 690 +	18 373 +	1,3 +	18 373 +	1,3	
Jemen .....	11 085	11 085	7 090 +	3 995 +	56,3 +	3 995 +	56,3	
Jordanien .....	56 438	56 438	63 250 -	6 812 -	10,8 -	6 812 -	10,8	
Kambodscha .....	4 683	4 683	1 596 +	3 087 +	193,4 +	3 087 +	193,4	
Kasachstan .....	120 124	120 124	90 483 +	29 641 +	32,8 +	29 641 +	32,8	
Katar .....	110 135	110 135	81 079 +	29 056 +	35,8 +	29 056 +	35,8	
Kirgisische Republik .....	6 149	6 149	5 622 +	527 +	9,4 +	527 +	9,4	
Demokratische Volksrepublik Korea .....	201	201	515 -	314 -	61,0 -	314 -	61,0	
Republik Korea .....	1 068 656	1 068 656	914 172 +	154 484 +	16,9 +	154 484 +	16,9	
Kuwait .....	103 594	103 594	81 653 +	21 941 +	26,9 +	21 941 +	26,9	
Demokratische Volksrepublik Laos .....	2 708	2 708	1 097 +	1 611 +	146,9 +	1 611 +	146,9	
Libanon .....	54 467	54 467	89 619 -	35 152 -	39,2 -	35 152 -	39,2	
Macau .....	2 475	2 475	4 347 -	1 872 -	43,1 -	1 872 -	43,1	
Malaysia .....	378 142	378 142	385 598 -	7 456 -	1,9 -	7 456 -	1,9	
Malediven .....	1 024	1 024	7 298 -	6 274 -	86,0 -	6 274 -	86,0	
Mongolei .....	11 423	11 423	11 355 +	68 +	0,6 +	68 +	0,6	
Myanmar .....	24 096	24 096	6 806 +	17 290 +	254,0 +	17 290 +	254,0	
Nepal .....	1 001	1 001	3 329 -	2 328 -	69,9 -	2 328 -	69,9	
Oman .....	116 138	116 138	38 140 +	77 998 +	204,5 +	77 998 +	204,5	
Pakistan .....	61 819	61 819	73 376 -	11 557 -	15,8 -	11 557 -	15,8	
Philippinen .....	106 489	106 489	160 534 -	54 045 -	33,7 -	54 045 -	33,7	
Saudi-Arabien .....	656 823	656 823	598 352 +	58 471 +	9,8 +	58 471 +	9,8	
Singapur .....	500 434	500 434	525 978 -	25 544 -	4,9 -	25 544 -	4,9	
Sri Lanka .....	18 276	18 276	14 661 +	3 615 +	24,7 +	3 615 +	24,7	
Arabische Republik Syrien .....	4 398	4 398	24 624 -	20 226 -	82,1 -	20 226 -	82,1	
Tadschikistan .....	874	874	2 106 -	1 232 -	58,5 -	1 232 -	58,5	
Taiwan .....	472 212	472 212	438 588 +	33 624 +	7,7 +	33 624 +	7,7	
Thailand .....	329 080	329 080	257 275 +	71 805 +	27,9 +	71 805 +	27,9	
Timor-Leste .....	20	20	12 +	8 +	66,7 +	8 +	66,7	
Turkmenistan .....	18 163	18 163	14 091 +	4 072 +	28,9 +	4 072 +	28,9	
Usbekistan .....	27 541	27 541	19 819 +	7 722 +	39,0 +	7 722 +	39,0	
Vereinigte Arabische Emirate .....	494 089	494 089	496 397 -	2 308 -	0,5 -	2 308 -	0,5	
Vietnam .....	150 520	150 520	84 411 +	66 109 +	78,3 +	66 109 +	78,3	
<b>Australien und Ozeanien .....</b>	<b>755 542</b>	<b>755 542</b>	<b>819 794 -</b>	<b>64 252 -</b>	<b>7,8 -</b>	<b>64 252 -</b>	<b>7,8</b>	
Amerikanische Überseeinseln, kleinere .....	162	162	163 -	1	0,6 -	1	0,6	

## 2.2 Werte nach Erdteilen und Ländern \*)

### 2.2.1 Ausfuhr

Bestimmungsland	2013		2012		Zu- (+) bzw. Abnahme (-)		Zu- (+) bzw. Abnahme (-)	
	Januar	Januar/Januar	gegenüber Januar 2012		gegenüber Januar/Januar 2012			
	in 1 000 Euro		in 1 000 Euro	%	in 1 000 Euro	%		
Amerikanisch-Samoa .....	4	4	1 +	3	x +	3	x	
Antarktis .....	211	211	221 -	10	- 4,5 -	10	- 4,5	
Australien .....	671 517	671 517	733 466 -	61 949	- 8,4 -	61 949	- 8,4	
Bouvetinsel .....	-	-	-	-	-	-	-	
Cookinseln .....	-	-	-	-	-	-	-	
Fidschi .....	503	503	629 -	126	- 20,0 -	126	- 20,0	
Französische Südgebiete .....	243	243	280 -	37	- 13,2 -	37	- 13,2	
Französisch-Polynesien .....	1 742	1 742	1 715 +	27 +	1,6 +	27 +	1,6	
Guam .....	111	111	188 -	77	- 41,0 -	77	- 41,0	
Heard und McDonaldinseln .....	-	-	-	-	-	-	-	
Kiribati .....	-	-	-	-	-	-	-	
Kokosinseln (Keelinginseln) .....	-	-	-	-	-	-	-	
Marshallinseln .....	465	465	19 561 -	19 096	- 97,6 -	19 096	- 97,6	
Föderierte Staaten von Mikronesien .....	-	-	-	-	-	-	-	
Nauru .....	-	-	-	-	-	-	-	
Neukaledonien .....	3 021	3 021	2 437 +	584 +	24,0 +	584 +	24,0	
Neuseeland .....	72 355	72 355	59 816 +	12 539 +	21,0 +	12 539 +	21,0	
Niue .....	-	-	-	-	-	-	-	
Nördliche Marianen .....	12	12	360 -	348	- 96,7 -	348	- 96,7	
Norfolkinsel .....	-	-	-	-	-	-	-	
Palau .....	-	-	-	-	-	-	-	
Papua-Neuguinea .....	5 099	5 099	812 +	4 287 +	528,0 +	4 287 +	528,0	
Pitcairniseln .....	-	-	-	-	-	-	-	
Salomonen .....	10	10	83 -	73	- 88,0 -	73	- 88,0	
Samoa .....	17	17	26 -	9	- 34,6 -	9	- 34,6	
Südgeorgien und die Südlichen Sandwichinseln .....	11	11	- +	11	x +	11	x	
Tokelau .....	2	2	6 -	4	- 66,7 -	4	- 66,7	
Tonga .....	49	49	- +	49	x +	49	x	
Tuvalu .....	-	-	-	-	-	-	-	
Vanuatu .....	8	8	3 +	5 +	166,7 +	5 +	166,7	
Wallis und Futuna .....	-	-	27 -	27	x -	27	x	
Weihnachtsinsel .....	-	-	-	-	-	-	-	
<b>Verschiedenes .....</b>	<b>4 036</b>	<b>4 036</b>	<b>36 234 -</b>	<b>32 198</b>	<b>- 88,9 -</b>	<b>32 198</b>	<b>- 88,9</b>	
Schiffs- und Luftfahrzeugbedarf .....	4 036	4 036	36 234 -	32 198	- 88,9 -	32 198	- 88,9	
Hohe See .....	-	-	-	-	-	-	-	
<b>Insgesamt ...</b>	<b>88 533 717</b>	<b>88 533 717</b>	<b>85 981 445 +</b>	<b>2 552 272</b>	<b>+ 3,0 +</b>	<b>2 552 272</b>	<b>+ 3,0</b>	

\*) Außenhandelsergebnisse nach Ländern können über Genesis-Online abgerufen werden ( Tabellen 51000-0003 jährlich, 51000-0004 monatlich bzw. Zeitreihen 51000BJ002 jährlich, 51000BM002 monatlich).



## 2.2 Werte nach Erdteilen und Ländern \*)

### 2.2.2 Einfuhr

Ursprungsland	2013		2012		Zu- (+) bzw. Abnahme (-)		Zu- (+) bzw. Abnahme (-)				
	Januar	Januar/Januar	gegenüber		gegenüber		gegenüber				
	in 1 000 Euro		in 1 000 Euro		Januar 2012		Januar/Januar 2012				
						%		%			
<b>Europa</b> .....	<b>51 573 940</b>	<b>51 573 940</b>	<b>50 055 346</b>	<b>+</b>	<b>1 518 594</b>	<b>+</b>	<b>3,0</b>	<b>+</b>	<b>1 518 594</b>	<b>+</b>	<b>3,0</b>
Belgien .....	3 091 096	3 091 096	2 954 615	+	136 481	+	4,6	+	136 481	+	4,6
Bulgarien .....	229 479	229 479	185 492	+	43 987	+	23,7	+	43 987	+	23,7
Dänemark .....	925 759	925 759	875 858	+	49 901	+	5,7	+	49 901	+	5,7
Estland .....	36 508	36 508	38 931	-	2 423	-	6,2	-	2 423	-	6,2
Finnland .....	511 709	511 709	499 034	+	12 675	+	2,5	+	12 675	+	2,5
Frankreich .....	5 179 712	5 179 712	5 195 403	-	15 691	-	0,3	-	15 691	-	0,3
Griechenland .....	139 393	139 393	141 127	-	1 734	-	1,2	-	1 734	-	1,2
Irland .....	714 286	714 286	852 271	-	137 985	-	16,2	-	137 985	-	16,2
Italien .....	3 775 291	3 775 291	3 703 921	+	71 370	+	1,9	+	71 370	+	1,9
Lettland .....	54 525	54 525	52 186	+	2 339	+	4,5	+	2 339	+	4,5
Litauen .....	139 590	139 590	153 821	-	14 231	-	9,3	-	14 231	-	9,3
Luxemburg .....	223 969	223 969	252 097	-	28 128	-	11,2	-	28 128	-	11,2
Malta .....	28 688	28 688	24 967	+	3 721	+	14,9	+	3 721	+	14,9
Niederlande .....	7 377 683	7 377 683	6 723 323	+	654 360	+	9,7	+	654 360	+	9,7
Österreich .....	2 854 661	2 854 661	2 780 830	+	73 831	+	2,7	+	73 831	+	2,7
Polen .....	2 800 928	2 800 928	2 550 388	+	250 540	+	9,8	+	250 540	+	9,8
Portugal .....	403 828	403 828	391 048	+	12 780	+	3,3	+	12 780	+	3,3
Rumänien .....	701 870	701 870	663 155	+	38 715	+	5,8	+	38 715	+	5,8
Schweden .....	1 163 344	1 163 344	1 111 475	+	51 869	+	4,7	+	51 869	+	4,7
Slowakei .....	907 356	907 356	844 516	+	62 840	+	7,4	+	62 840	+	7,4
Slowenien .....	374 718	374 718	368 338	+	6 380	+	1,7	+	6 380	+	1,7
Spanien .....	2 013 915	2 013 915	1 827 228	+	186 687	+	10,2	+	186 687	+	10,2
Tschechische Republik .....	2 539 214	2 539 214	2 620 344	-	81 130	-	3,1	-	81 130	-	3,1
Ungarn .....	1 476 642	1 476 642	1 482 273	-	5 631	-	0,4	-	5 631	-	0,4
Vereinigtes Königreich .....	3 926 300	3 926 300	3 556 800	+	369 500	+	10,4	+	369 500	+	10,4
Zypern .....	7 646	7 646	6 635	+	1 011	+	15,2	+	1 011	+	15,2
Albanien .....	3 990	3 990	12 996	-	9 006	-	69,3	-	9 006	-	69,3
Andorra .....	82	82	34	+	48	+	141,2	+	48	+	141,2
Belarus .....	40 906	40 906	78 036	-	37 130	-	47,6	-	37 130	-	47,6
Bosnien und Herzegowina .....	43 163	43 163	40 088	+	3 075	+	7,7	+	3 075	+	7,7
Färöer .....	668	668	973	-	305	-	31,3	-	305	-	31,3
Gibraltar .....	7	7	2	+	5	+	250,0	+	5	+	250,0
Island .....	47 764	47 764	41 858	+	5 906	+	14,1	+	5 906	+	14,1
Kosovo .....	948	948	978	-	30	-	3,1	-	30	-	3,1
Kroatien .....	74 979	74 979	65 945	+	9 034	+	13,7	+	9 034	+	13,7
Liechtenstein .....	36 664	36 664	36 893	-	229	-	0,6	-	229	-	0,6
Ehemalige jugoslaw. Republik Mazedonien .....	104 729	104 729	79 409	+	25 320	+	31,9	+	25 320	+	31,9
Republik Moldau .....	8 165	8 165	7 642	+	523	+	6,8	+	523	+	6,8
Montenegro .....	5 457	5 457	1 369	+	4 088	+	298,6	+	4 088	+	298,6
Norwegen .....	1 976 497	1 976 497	1 990 636	-	14 139	-	0,7	-	14 139	-	0,7
Russische Föderation .....	3 443 520	3 443 520	3 571 846	-	128 326	-	3,6	-	128 326	-	3,6
San Marino .....	477	477	502	-	25	-	5,0	-	25	-	5,0
Schweiz .....	2 911 260	2 911 260	3 013 173	-	101 913	-	3,4	-	101 913	-	3,4
Serbien .....	84 437	84 437	66 779	+	17 658	+	26,4	+	17 658	+	26,4
Türkei .....	1 067 825	1 067 825	1 071 127	-	3 302	-	0,3	-	3 302	-	0,3
Ukraine .....	123 832	123 832	118 943	+	4 889	+	4,1	+	4 889	+	4,1
Vatikanstadt .....	460	460	41	+	419	+	x	+	419	+	x
<b>Afrika</b> .....	<b>1 934 194</b>	<b>1 934 194</b>	<b>1 837 486</b>	<b>+</b>	<b>96 708</b>	<b>+</b>	<b>5,3</b>	<b>+</b>	<b>96 708</b>	<b>+</b>	<b>5,3</b>
Ägypten .....	138 911	138 911	125 695	+	13 216	+	10,5	+	13 216	+	10,5
Algerien .....	150 712	150 712	108 537	+	42 175	+	38,9	+	42 175	+	38,9
Angola .....	30 305	30 305	3 240	+	27 065	+	835,3	+	27 065	+	835,3
Äquatorialguinea .....	4 737	4 737	389	+	4 348	+	x	+	4 348	+	x
Äthiopien .....	18 543	18 543	7 375	+	11 168	+	151,4	+	11 168	+	151,4
Benin .....	72	72	34	+	38	+	111,8	+	38	+	111,8
Botsuana .....	83	83	49	+	34	+	69,4	+	34	+	69,4
Britisches Territorium im Indischen Ozean .....	-	-	-	-	-	-	-	-	-	-	-
Burkina Faso .....	114	114	355	-	241	-	67,9	-	241	-	67,9
Burundi .....	1 989	1 989	2 253	-	264	-	11,7	-	264	-	11,7
Ceuta .....	208	208	278	-	70	-	25,2	-	70	-	25,2
Cote d'Ivoire .....	75 922	75 922	152 036	-	76 114	-	50,1	-	76 114	-	50,1
Dschibuti .....	1	1	1	+	0	+	0,0	+	0	+	0,0
Eritrea .....	7	7	26	-	19	-	73,1	-	19	-	73,1
Gabun .....	9 809	9 809	11 934	-	2 125	-	17,8	-	2 125	-	17,8
Gambia .....	66	66	0	+	66	+	x	+	66	+	x
Ghana .....	15 115	15 115	14 642	+	473	+	3,2	+	473	+	3,2
Guinea .....	6 160	6 160	7 230	-	1 070	-	14,8	-	1 070	-	14,8
Guinea-Bissau .....	-	-	-	-	-	-	-	-	-	-	-
Kamerun .....	5 232	5 232	9 440	-	4 208	-	44,6	-	4 208	-	44,6
Kap Verde .....	115	115	36	+	79	+	219,4	+	79	+	219,4
Kenia .....	10 028	10 028	7 498	+	2 530	+	33,7	+	2 530	+	33,7

## 2.2 Werte nach Erdteilen und Ländern \*)

### 2.2.2 Einfuhr

Ursprungsland	2013		2012		Zu- (+) bzw. Abnahme (-)		Zu- (+) bzw. Abnahme (-)		
	Januar	Januar/Januar	gegenüber		gegenüber		gegenüber		
	in 1 000 Euro		in 1 000 Euro		Januar 2012		Januar/Januar 2012		
						%		%	
Komoren .....	259	259	284	-	25	-	8,8	-	8,8
Demokratische Republik Kongo .....	12 688	12 688	516	+	12 172	x	+	12 172	x
Republik Kongo .....	1 126	1 126	18 199	-	17 073	-	93,8	-	93,8
Lesotho .....	41	41	0	+	41	x	+	41	x
Liberia .....	2 036	2 036	729	+	1 307	+	179,3	+	179,3
Libysch-Arabische Dschamahirija .....	476 920	476 920	249 535	+	227 385	+	91,1	+	91,1
Madagaskar .....	11 086	11 086	6 879	+	4 207	+	61,2	+	61,2
Malawi .....	5 188	5 188	8 402	-	3 214	-	38,3	-	38,3
Mali .....	54	54	305	-	251	-	82,3	-	82,3
Marokko .....	83 329	83 329	64 681	+	18 648	+	28,8	+	28,8
Mauretanien .....	18 285	18 285	11 627	+	6 658	+	57,3	+	57,3
Mauritius .....	2 762	2 762	3 053	-	291	-	9,5	-	9,5
Mayotte .....	-	-	-	-	-	-	-	-	-
Melilla .....	3	3	-	+	3	x	+	3	x
Mosambik .....	7 496	7 496	8 972	-	1 476	-	16,5	-	16,5
Namibia .....	12 450	12 450	10 597	+	1 853	+	17,5	+	17,5
Niger .....	2	2	37	-	35	-	94,6	-	94,6
Nigeria .....	246 438	246 438	377 346	-	130 908	-	34,7	-	34,7
Ruanda .....	673	673	1 224	+	551	-	45,0	-	45,0
Sambia .....	3 015	3 015	1 464	+	1 551	+	105,9	+	105,9
Sao Tome und Principe .....	36	36	-	+	36	x	+	36	x
Senegal .....	553	553	302	+	251	+	83,1	+	83,1
Seychellen .....	786	786	19	+	767	x	+	767	x
Sierra Leone .....	1 910	1 910	411	+	1 499	+	364,7	+	364,7
Simbabwe .....	4 127	4 127	5 501	-	1 374	-	25,0	-	25,0
Somalia .....	65	65	0	+	65	x	+	65	x
St. Helena .....	-	-	-	-	-	-	-	-	-
Südafrika .....	410 279	410 279	459 365	-	49 086	-	10,7	-	10,7
Sudan .....	1 321	1 321	835	+	486	+	58,2	+	58,2
Südsudan .....	0	0	-	+	0	x	+	0	x
Swasiland .....	1 144	1 144	416	+	728	+	175,0	+	175,0
Vereinigte Republik Tansania .....	9 300	9 300	12 178	-	2 878	-	23,6	-	23,6
Togo .....	3 139	3 139	3 214	-	75	-	2,3	-	2,3
Tschad .....	86	86	3	+	83	x	+	83	x
Tunesien .....	140 390	140 390	131 564	+	8 826	+	6,7	+	6,7
Uganda .....	8 925	8 925	8 689	+	236	+	2,7	+	2,7
Westсахara .....	-	-	-	-	-	-	-	-	-
Zentralafrikanische Republik .....	153	153	91	+	62	+	68,1	+	68,1
<b>Amerika .....</b>	<b>6 437 739</b>	<b>6 437 739</b>	<b>6 123 596</b>	<b>+</b>	<b>314 143</b>	<b>+</b>	<b>5,1</b>	<b>+</b>	<b>5,1</b>
Amerikanische Jungferinseln .....	8	8	0	+	8	x	+	8	x
Anguilla .....	14	14	65	-	51	-	78,5	-	78,5
Antigua und Barbuda .....	11	11	17	-	6	-	35,3	-	35,3
Argentinien .....	108 561	108 561	150 544	-	41 983	-	27,9	-	27,9
Aruba .....	4	4	14	-	10	-	71,4	-	71,4
Bahamas .....	53	53	20	+	33	+	165,0	+	165,0
Barbados .....	220	220	413	-	193	-	46,7	-	46,7
Belize .....	100	100	-	+	100	x	+	100	x
Bermuda .....	24	24	35	-	11	-	31,4	-	31,4
Bolivien .....	19 945	19 945	11 034	+	8 911	+	80,8	+	80,8
Bonaire, Saba, St. Eustatius .....	32	32	-	+	32	x	+	32	x
Brasilien .....	878 948	878 948	849 178	+	29 770	+	3,5	+	3,5
Britische Jungferinseln .....	120	120	-	+	120	x	+	120	x
Chile .....	118 146	118 146	137 269	-	19 123	-	13,9	-	13,9
Costa Rica .....	33 063	33 063	33 816	-	753	-	2,2	-	2,2
Curacao .....	92	92	-	+	92	x	+	92	x
Dominica .....	0	0	44	-	44	x	-	44	x
Dominikanische Republik .....	10 902	10 902	9 285	+	1 617	+	17,4	+	17,4
Ecuador .....	39 118	39 118	39 133	-	15	+	0,0	-	0,0
El Salvador .....	6 677	6 677	5 910	+	767	+	13,0	+	13,0
Falklandinseln .....	-	-	-	-	-	-	-	-	-
Grenada .....	792	792	731	+	61	+	8,3	+	8,3
Grönland .....	1 068	1 068	1 005	+	63	+	6,3	+	6,3
Guatemala .....	6 238	6 238	9 565	-	3 327	-	34,8	-	34,8
Guyana .....	1 050	1 050	2 130	-	1 080	-	50,7	-	50,7
Haiti .....	375	375	92	+	283	+	307,6	+	307,6
Honduras .....	22 948	22 948	29 263	-	6 315	-	21,6	-	21,6
Jamaika .....	15 605	15 605	154	+	15 451	x	+	15 451	x
Kaimaninseln .....	36	36	171	-	135	-	78,9	-	78,9
Kanada .....	402 803	402 803	359 034	+	43 769	+	12,2	+	12,2
Kolumbien .....	93 199	93 199	122 154	-	28 955	-	23,7	-	23,7
Kuba .....	4 066	4 066	2 634	+	1 432	+	54,4	+	54,4

## 2.2 Werte nach Erdteilen und Ländern \*)

### 2.2.2 Einfuhr

Ursprungsland	2013		2012		Zu- (+) bzw. Abnahme (-)		Zu- (+) bzw. Abnahme (-)		
	Januar	Januar/Januar	gegenüber		gegenüber		gegenüber		
	in 1 000 Euro		in 1 000 Euro		Januar 2012		Januar/Januar 2012		
						%		%	
Mexiko .....	349 729	349 729	255 653	+	94 076	+	36,8	+	36,8
Montserrat .....	-	-	3	-	3	-	x	-	x
Nicaragua .....	1 401	1 401	3 254	-	1 853	-	56,9	-	56,9
Niederländische Antillen .....	-	-	97	-	97	-	x	-	x
Panama .....	1 681	1 681	2 347	-	666	-	28,4	-	28,4
Paraguay .....	2 205	2 205	45 978	-	43 773	-	95,2	-	95,2
Peru .....	134 723	134 723	154 001	-	19 278	-	12,5	-	12,5
St. Barthelemy .....	23	23	-	+	23	-	x	+	x
St. Kitts und Nevis .....	130	130	206	-	76	-	36,9	-	36,9
St. Lucia .....	8	8	1	+	7	-	x	+	x
St. Martin .....	42	42	-	+	42	-	x	+	x
St. Pierre und Miquelon .....	231	231	-	+	231	-	x	+	x
St. Vincent und die Grenadinen .....	-	-	-	-	-	-	-	-	-
Suriname .....	320	320	1 354	-	1 034	-	76,4	-	76,4
Trinidad und Tobago .....	2 905	2 905	14 237	-	11 332	-	79,6	-	79,6
Turks- und Caicosinseln .....	0	0	-	+	0	-	x	+	x
Uruguay .....	21 924	21 924	27 874	-	5 950	-	21,3	-	21,3
Venezuela .....	32 192	32 192	51 279	-	19 087	-	37,2	-	37,2
Vereinigte Staaten .....	4 126 007	4 126 007	3 803 602	+	322 405	+	8,5	+	8,5
<b>Asien .....</b>	<b>14 698 160</b>	<b>14 698 160</b>	<b>14 403 155</b>	<b>+</b>	<b>295 005</b>	<b>+</b>	<b>2,0</b>	<b>+</b>	<b>2,0</b>
Afghanistan .....	951	951	837	+	114	+	13,6	+	13,6
Armenien .....	8974	8974	11359	-	2 385	-	21,0	-	21,0
Aserbaidschan .....	114 250	114 250	56 692	+	57 558	+	101,5	+	101,5
Bahrain .....	2 805	2 805	2 674	+	131	+	4,9	+	4,9
Bangladesch .....	299 399	299 399	273 878	+	25 521	+	9,3	+	9,3
Besetzte palästinensische Gebiete .....	39	39	54	-	15	-	27,8	-	27,8
Bhutan .....	104	104	4	+	100	-	x	+	x
Brunei Darussalam .....	52	52	73	-	21	-	28,8	-	28,8
Volksrepublik China .....	7 019 627	7 019 627	6 938 080	+	81 547	+	1,2	+	1,2
Georgien .....	11 805	11 805	8 317	+	3 488	+	41,9	+	41,9
Hongkong .....	126 591	126 591	130 478	-	3 887	-	3,0	-	3,0
Indien .....	618 852	618 852	669 502	-	50 650	-	7,6	-	7,6
Indonesien .....	333 746	333 746	341 467	-	7 721	-	2,3	-	2,3
Irak .....	447	447	26 835	-	26 388	-	98,3	-	98,3
Islamische Republik Iran .....	31 906	31 906	68 534	-	36 628	-	53,4	-	53,4
Israel .....	157 631	157 631	146 867	+	10 764	+	7,3	+	7,3
Japan .....	1 712 657	1 712 657	1 879 325	-	166 668	-	8,9	-	8,9
Jemen .....	368	368	313	+	55	+	17,6	+	17,6
Jordanien .....	1 846	1 846	1 857	-	11	-	0,6	-	0,6
Kambodscha .....	75 761	75 761	65 179	+	10 582	+	16,2	+	16,2
Kasachstan .....	218 794	218 794	206 001	+	12 793	+	6,2	+	6,2
Katar .....	34 290	34 290	5 203	+	29 087	+	559,0	+	559,0
Kirgisische Republik .....	1 138	1 138	870	+	268	+	30,8	+	30,8
Demokratische Volksrepublik Korea .....	1 726	1 726	2 993	-	1 267	-	42,3	-	42,3
Republik Korea .....	942 753	942 753	795 620	+	147 133	+	18,5	+	18,5
Kuwait .....	35 010	35 010	11 946	+	23 064	+	193,1	+	193,1
Demokratische Volksrepublik Laos .....	5 778	5 778	4 549	+	1 229	+	27,0	+	27,0
Libanon .....	4 460	4 460	3 556	+	904	+	25,4	+	25,4
Macau .....	4 091	4 091	4 719	-	628	-	13,3	-	13,3
Malaysia .....	485 939	485 939	473 191	+	12 748	+	2,7	+	2,7
Malediven .....	1 251	1 251	866	+	385	+	44,5	+	44,5
Mongolei .....	1 315	1 315	572	+	743	+	129,9	+	129,9
Myanmar .....	3 733	3 733	5 035	-	1 302	-	25,9	-	25,9
Nepal .....	2 195	2 195	2 495	-	300	-	12,0	-	12,0
Oman .....	3 663	3 663	5 174	-	1 511	-	29,2	-	29,2
Pakistan .....	96 131	96 131	88 002	+	8 129	+	9,2	+	9,2
Philippinen .....	173 786	173 786	165 327	+	8 459	+	5,1	+	5,1
Saudi-Arabien .....	60 497	60 497	182 144	-	121 647	-	66,8	-	66,8
Singapur .....	452 307	452 307	353 588	+	98 719	+	27,9	+	27,9
Sri Lanka .....	40 199	40 199	41 639	-	1 440	-	3,5	-	3,5
Arabische Republik Syrien .....	2 927	2 927	6 982	-	4 055	-	58,1	-	58,1
Tadschikistan .....	654	654	148	+	506	+	341,9	+	341,9
Taiwan .....	570 907	570 907	588 498	-	17 591	-	3,0	-	3,0
Thailand .....	365 039	365 039	300 818	+	64 221	+	21,3	+	21,3
Timor-Leste .....	860	860	595	+	265	+	44,5	+	44,5
Turkmenistan .....	1 538	1 538	38 323	-	36 785	-	96,0	-	96,0
Usbekistan .....	2 269	2 269	2 271	-	2	-	0,1	-	0,1
Vereinigte Arabische Emirate .....	55 292	55 292	49 291	+	6 001	+	12,2	+	12,2
Vietnam .....	611 807	611 807	440 414	+	171 393	+	38,9	+	38,9
<b>Australien und Ozeanien .....</b>	<b>270 476</b>	<b>270 476</b>	<b>373 529</b>	<b>-</b>	<b>103 053</b>	<b>-</b>	<b>27,6</b>	<b>-</b>	<b>27,6</b>
Amerikanische Überseeinseln, kleinere .....	-	-	-	-	-	-	-	-	-

## 2.2 Werte nach Erdteilen und Ländern \*)

### 2.2.2 Einfuhr

Ursprungsland	2013		2012		Zu- (+) bzw. Abnahme (-)		Zu- (+) bzw. Abnahme (-)	
	Januar	Januar/Januar	gegenüber		gegenüber		gegenüber	
	in 1 000 Euro		in 1 000 Euro		Januar 2012		Januar/Januar 2012	
					%		%	
Amerikanisch-Samoa .....	-	-	33 -	33	x -	33	x	
Antarktis .....	5	5	2 +	3	+ 150,0 +	3	+ 150,0	
Australien .....	222 669	222 669	306 236 -	83 567	- 27,3 -	83 567	- 27,3	
Bouvetinsel .....	-	-	-	-	-	-	-	
Cookinseln .....	1	1	- +	1	x +	1	x	
Fidschi .....	156	156	135 +	21	+ 15,6 +	21	+ 15,6	
Französische Südgebiete .....	-	-	4 -	4	x -	4	x	
Französisch-Polynesien .....	290	290	816 -	526	- 64,5 -	526	- 64,5	
Guam .....	-	-	-	-	-	-	-	
Heard und McDonaldinseln .....	-	-	-	-	-	-	-	
Kiribati .....	0	0	1 -	1	x -	1	x	
Kokosinseln (Keelinginseln) .....	-	-	321 -	321	x -	321	x	
Marshallinseln .....	9	9	1 +	8	x +	8	x	
Föderierte Staaten von Mikronesien .....	3	3	- +	3	x +	3	x	
Nauru .....	-	-	-	-	-	-	-	
Neukaledonien .....	28	28	24 +	4	+ 16,7 +	4	+ 16,7	
Neuseeland .....	36 362	36 362	33 172 +	3 190	+ 9,6 +	3 190	+ 9,6	
Niue .....	0	0	0 +	0	x +	0	x	
Nördliche Marianen .....	-	-	-	-	-	-	-	
Norfolkinsel .....	-	-	-	-	-	-	-	
Palau .....	17	17	1 +	16	x +	16	x	
Papua-Neuguinea .....	10 897	10 897	32 741 -	21 844	- 66,7 -	21 844	- 66,7	
Pitcairnsinseln .....	-	-	-	-	-	-	-	
Salomonen .....	0	0	- +	0	x +	0	x	
Samoa .....	-	-	-	-	-	-	-	
Südgeorgien und die Südlichen Sandwichinseln .....	-	-	-	-	-	-	-	
Tokelau .....	34	34	1 +	33	x +	33	x	
Tonga .....	-	-	-	-	-	-	-	
Tuvalu .....	-	-	-	-	-	-	-	
Vanuatu .....	2	2	40 -	38	- 95,0 -	38	- 95,0	
Wallis und Futuna .....	-	-	-	-	-	-	-	
Weihnachtsinsel .....	3	3	1 +	2	+ 200,0 +	2	+ 200,0	
<b>Verschiedenes</b> .....	-	-	-	-	-	-	-	
Schiffs- und Luftfahrzeugbedarf .....	-	-	-	-	-	-	-	
Hohe See .....	-	-	-	-	-	-	-	
<b>Insgesamt ...</b>	<b>74 914 505</b>	<b>74 914 505</b>	<b>72 793 104 +</b>	<b>2 121 401</b>	<b>+ 2,9 +</b>	<b>2 121 401</b>	<b>+ 2,9</b>	

\*) Außenhandelsergebnisse nach Ländern können über Genesis-Online abgerufen werden (Tabellen 51000-0003 jährlich, 51000-0004 monatlich bzw. Zeitreihen 51000BJ002 jährlich, 51000BM002 monatlich).

### Die 10 wichtigsten Handelspartner

Januar 2013

Umsatz (Einfuhr + Ausfuhr)  
in Milliarden Euro

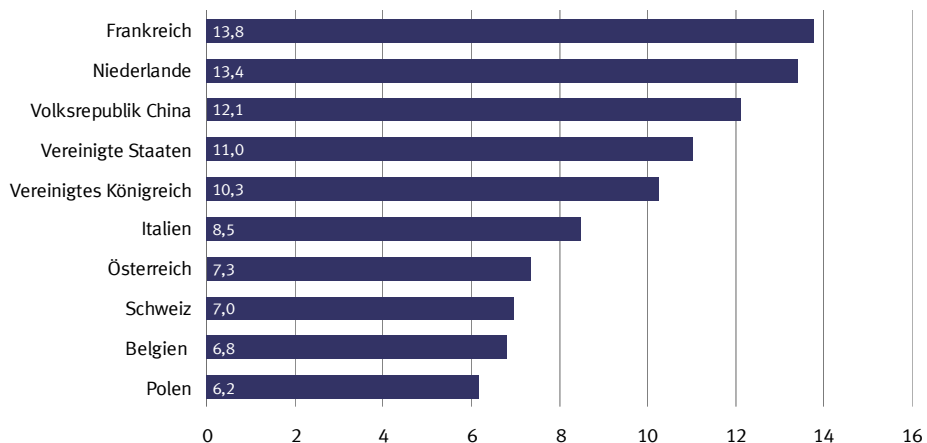

### Die 10 wichtigsten Handelspartner

Januar 2013

Ausfuhr  
in Milliarden Euro

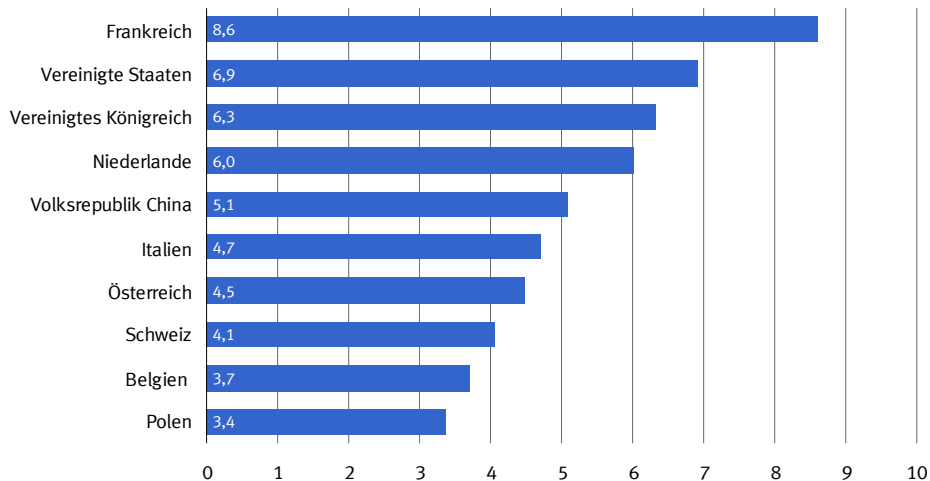

### Die 10 wichtigsten Handelspartner

Januar 2013

Einfuhr  
in Milliarden Euro

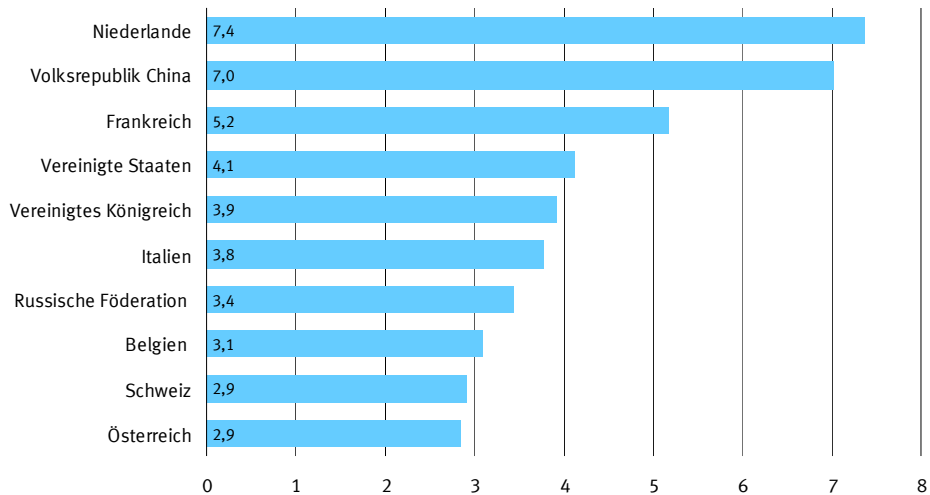

**2.3 Rangfolge der Handelspartner im Außenhandel der Bundesrepublik Deutschland**  
Januar 2013

Rang	Ausfuhr		Einfuhr		Umsatz		Außenhandelsaldo	
	Land	1 000 Euro	Land	1 000 Euro	Land	1 000 Euro	Land	1 000 Euro
001	Frankreich	8 597 792	Niederlande	7 377 683	Frankreich	13 777 504	Frankreich	+ 3 418 080
002	Vereinigte Staaten	6 912 804	Volksrepublik China	7 019 627	Niederlande	13 406 302	Vereinigte Staaten	+ 2 786 797
003	Vereinigtes Königreich	6 337 796	Frankreich	5 179 712	Volksrepublik China	12 108 902	Vereinigtes Königreich	+ 2 411 496
004	Niederlande	6 028 619	Vereinigte Staaten	4 126 007	Vereinigte Staaten	11 038 811	Österreich	+ 1 634 058
005	Volksrepublik China	5 089 275	Vereinigtes Königreich	3 926 300	Vereinigtes Königreich	10 264 096	Schweiz	+ 1 155 387
006	Italien	4 705 464	Italien	3 775 291	Italien	8 480 755	Italien	+ 930 173
007	Österreich	4 488 719	Russische Föderation	3 443 520	Österreich	7 343 380	Türkei	+ 709 524
008	Schweiz	4 066 647	Belgien	3 091 096	Schweiz	6 977 907	Spanien	+ 690 817
009	Belgien	3 710 620	Schweiz	2 911 260	Belgien	6 801 716	Belgien	+ 619 524
010	Polen	3 368 889	Österreich	2 854 661	Polen	6 169 817	Saudi-Arabien	+ 596 326
011	Spanien	2 704 732	Polen	2 800 928	Russische Föderation	6 054 334	Polen	+ 567 961
012	Russische Föderation	2 610 814	Tschechische Republik	2 539 214	Tschechische Republik	5 031 126	Schweden	+ 557 727
013	Tschechische Republik	2 491 912	Spanien	2 019 915	Spanien	4 718 647	Australien	+ 448 848
014	Türkei	1 777 349	Norwegen	1 976 497	Japan	3 137 720	Vereinigte Arabische Emirate	+ 438 797
015	Schweden	1 721 071	Japan	1 712 657	Schweden	2 884 415	Mexiko	+ 389 301
016	Japan	1 425 063	Ungarn	1 476 642	Ungarn	2 877 638	Hongkong	+ 356 224
017	Ungarn	1 400 996	Schweden	1 163 344	Türkei	2 845 174	Südafrika	+ 335 339
018	Dänemark	1 212 844	Türkei	1 067 825	Norwegen	2 659 626	Griechenland	+ 296 534
019	Republik Korea	1 068 656	Republik Korea	942 753	Dänemark	2 138 603	Dänemark	+ 287 085
020	Brasilien	868 698	Dänemark	925 759	Republik Korea	2 011 409	Luxemburg	+ 256 889
021	Indien	836 520	Slowakei	907 356	Brasilien	1 747 646	Ukraine	+ 245 634
022	Slowakei	814 025	Brasilien	878 948	Slowakei	1 721 381	Kanada	+ 244 084
023	Südafrika	745 618	Irland	714 286	Indien	1 455 372	Indien	+ 217 668
024	Mexiko	739 030	Rumänien	701 870	Rumänien	1 411 024	Chile	+ 151 727
025	Rumänien	709 154	Indien	618 852	Irland	1 170 861	Finnland	+ 136 815
026	Norwegen	683 129	Vietnam	611 807	Finnland	1 160 233	Irak	+ 131 168
027	Australien	671 517	Taiwan	570 907	Südafrika	1 155 897	Portugal	+ 130 591
028	Saudi-Arabien	656 823	Finnland	511 709	Mexiko	1 088 759	Republik Korea	+ 125 903
029	Finnland	648 524	Malaysia	485 939	Kanada	1 049 690	Belarus	+ 122 790
030	Kanada	646 887	Libysch-Arabische Dschamahirija	476 920	Taiwan	1 043 119	Islamische Republik Iran	+ 118 044
031	Portugal	534 419	Singapur	452 307	Singapur	952 741	Oman	+ 112 475
032	Singapur	500 434	Südafrika	410 279	Portugal	938 247	Argentinien	+ 104 837
033	Vereinigte Arabische Emirate	494 089	Portugal	403 828	Australien	894 186	Kroatien	+ 94 975
034	Hongkong	482 815	Kanada	402 803	Malaysia	864 081	Israel	+ 92 249
035	Luxemburg	480 858	Slowenien	374 718	Slowenien	789 118	Estland	+ 79 952
036	Taiwan	472 212	Thailand	365 039	Vietnam	762 327	Katar	+ 75 845
037	Irland	456 575	Mexiko	349 729	Saudi-Arabien	717 320	Kuwait	+ 68 584
038	Griechenland	435 927	Indonesien	333 746	Luxemburg	704 827	Zypern	+ 66 977
039	Slowenien	414 400	Bangladesch	299 399	Thailand	694 119	Ägypten	+ 66 639
040	Malaysia	378 142	Nigeria	246 438	Indonesien	620 838	Lettland	+ 55 111
041	Ukraine	369 466	Bulgarien	229 479	Hongkong	609 406	Jordanien	+ 54 592
042	Thailand	329 080	Luxemburg	223 969	Libysch-Arabische Dschamahirija	579 004	Kolumbien	+ 50 712
043	Indonesien	287 092	Australien	222 669	Griechenland	575 320	Libanon	+ 50 007
044	Chile	269 873	Kasachstan	218 794	Vereinigte Arabische Emirate	549 381	Singapur	+ 48 127
045	Israel	249 880	Philippinen	173 786	Ukraine	493 298	Panama	+ 39 824
046	Argentinien	213 398	Israel	157 631	Bulgarien	421 769	Slowenien	+ 39 682
047	Ägypten	205 550	Algerien	150 712	Israel	407 511	Neuseeland	+ 35 993
048	Bulgarien	192 290	Tunesien	140 390	Chile	388 019	Marokko	+ 32 155
049	Litauen	171 060	Litauen	139 590	Ägypten	344 461	Litauen	+ 31 470
050	Kroatien	169 954	Griechenland	139 393	Bangladesch	340 611	Bahrain	+ 30 182
051	Belarus	163 696	Ägypten	138 911	Kasachstan	338 918	Venezuela	+ 26 896

**2.3 Rangfolge der Handelspartner im Außenhandel der Bundesrepublik Deutschland**  
Januar 2013

Rang	Ausfuhr		Einfuhr		Umsatz		Außenhandelssaldo		
	Land	1 000 Euro	Land	1 000 Euro	Land	1 000 Euro	Land	1 000 Euro	
052	Vietnam	150 520	Peru	134 723	Nigeria	326 026	Usbekistan	+	25 272
053	Islamische Republik Iran	149 950	Hongkong	126 591	Argentinien	321 959	Afghanistan	+	23 970
054	Kolumbien	143 911	Ukraine	123 832	Litauen	310 650	Myanmar	+	20 363
055	Algerien	137 355	Chile	118 146	Algerien	288 067	Serbien	+	19 532
056	Irak	131 615	Aserbajdschan	114 250	Philippinen	280 275	Turkmenistan	+	16 625
057	Tunesien	121 865	Argentinien	108 561	Tunesien	262 255	Kenia	+	13 022
058	Kasachstan	120 124	Ehemalige jugoslaw. Republik Mazedonien	104 729	Kroatien	244 933	Republik Moldau	+	12 672
059	Estland	116 460	Pakistan	96 131	Kolumbien	237 110	Bosnien und Herzegowina	+	12 547
060	Oman	116 138	Kolumbien	93 199	Peru	205 925	Georgien	+	12 118
061	Marokko	115 484	Serbien	84 437	Belarus	204 602	Kamerun	+	11 947
062	Katar	110 135	Marokko	83 329	Marokko	198 813	Jemen	+	10 717
063	Lettland	109 636	Cote d'Ivoire	75 922	Serbien	188 406	Guatemala	+	10 405
064	Philippinen	106 489	Kambodscha	75 761	Islamische Republik Iran	181 856	Mongolei	+	10 108
065	Serbien	103 969	Kroatien	74 979	Aserbajdschan	165 033	Liechtenstein	+	9 309
066	Kuwait	103 594	Saudi-Arabien	60 497	Lettland	164 161	Eritrea	+	7 970
067	Libysch-Arabische Dschamahirija	102 084	Vereinigte Arabische Emirate	55 292	Pakistan	157 950	Sudan	+	7 386
068	Nigeria	79 588	Lettland	54 525	Estland	152 968	Rumänien	+	7 284
069	Zypern	74 623	Island	47 764	Ehemalige jugoslaw. Republik Mazedonien	147 566	Trinidad und Tobago	+	7 149
070	Neuseeland	72 355	Bosnien und Herzegowina	43 163	Katar	144 425	Kosovo	+	7 059
071	Peru	71 202	Belarus	40 906	Kuwait	138 604	Mali	+	6 893
072	Pakistan	61 819	Sri Lanka	40 199	Irak	132 062	Benin	+	5 199
073	Venezuela	59 088	Ecuador	39 118	Oman	119 801	Besetzte palästinensische Gebiete	+	5 109
074	Jordanien	56 438	Liechtenstein	36 664	Neuseeland	108 717	Vereinigte Republik Tansania	+	5 095
075	Bosnien und Herzegowina	55 710	Estland	36 508	Bosnien und Herzegowina	98 873	Ghana	+	5 044
076	Libanon	54 467	Neuseeland	36 362	Venezuela	91 280	Albanien	+	5 028
077	Aserbajdschan	50 783	Kuwait	35 010	Cote d'Ivoire	85 752	Kirgisische Republik	+	5 011
078	Liechtenstein	45 973	Katar	34 290	Liechtenstein	82 637	Paraguay	+	4 849
079	Ehemalige jugoslaw. Republik Mazedonien	42 837	Costa Rica	33 063	Zypern	82 269	Senegal	+	4 634
080	Panama	41 505	Venezuela	32 192	Kambodscha	80 444	Sambia	+	4 299
081	Bangladesch	41 212	Islamische Republik Iran	31 906	Ecuador	72 171	Ruanda	+	4 249
082	Ecuador	33 053	Angola	30 305	Island	71 867	Curacao	+	4 033
083	Bahrain	32 987	Malta	28 688	Libanon	58 927	Kuba	+	3 948
084	Usbekistan	27 541	Honduras	22 948	Sri Lanka	58 475	Mauritius	+	3 779
085	Malta	26 437	Uruguay	21 924	Jordanien	58 284	Niger	+	3 499
086	Afghanistan	24 921	Bolivien	19 945	Malta	55 125	Burkina Faso	+	3 484
087	Island	24 103	Äthiopien	18 543	Angola	49 819	Färöer	+	3 421
088	Myanmar	24 096	Mauretanien	18 285	Costa Rica	46 087	Brunei Darussalam	+	3 097
089	Georgien	23 923	Jamaika	15 605	Uruguay	44 069	Neukaledonien	+	2 993
090	Kenia	23 050	Ghana	15 115	Panama	43 186	Dominikanische Republik	+	2 971
091	Uruguay	22 145	Demokratische Republik Kongo	12 688	Bahrain	35 792	San Marino	+	2 878
092	Republik Moldau	20 837	Namibia	12 450	Georgien	35 728	Botsuana	+	2 602
093	Ghana	20 159	Georgien	11 805	Ghana	35 274	Republik Kongo	+	2 146
094	Angola	19 514	Madagaskar	11 086	Kenia	33 078	Andorra	+	2 094
095	Sri Lanka	18 276	Dominikanische Republik	10 902	Äthiopien	32 080	Nicaragua	+	1 934
096	Turkmenistan	18 163	Papua-Neuguinea	10 897	Honduras	31 312	Kap Verde	+	1 609
097	Kamerun	17 179	Kenia	10 028	Bolivien	30 790	Arabische Republik Syrien	+	1 471
098	Guatemala	16 643	Gabun	9 809	Usbekistan	29 810	Französisch-Polynesien	+	1 452
099	Vereinigte Republik Tansania	14 395	Vereinigte Republik Tansania	9 300	Republik Moldau	29 002	Guyana	+	1 413
100	Dominikanische Republik	13 873	Armenien	8 974	Myanmar	27 829	Suriname	+	1 198
101	Äthiopien	13 537	Uganda	8 925	Mauretanien	27 033	Kaimaninseln	+	995
102	Costa Rica	13 024	Republik Moldau	8 165	Afghanistan	25 872	Barbados	+	980

**2.3 Rangfolge der Handelspartner im Außenhandel der Bundesrepublik Deutschland**  
Januar 2013

Rang	Ausfuhr		Einfuhr		Umsatz		Außenhandelssaldo		
	Land	1 000 Euro	Land	1 000 Euro	Land	1 000 Euro	Land	1 000 Euro	
103	Mongolei	11 423	Zypern	7 646	Dominikanische Republik	24 775	Gibraltar	+	901
104	Jemen	11 085	Mosambik	7 496	Vereinigte Republik Tansania	23 695	Bahamas	+	895
105	Bolivien	10 845	El Salvador	6 677	Guatemala	22 881	Dschibuti	+	785
106	Trinidad und Tobago	10 054	Guatemala	6 238	Kamerun	22 411	Aruba	+	744
107	Cote d'Ivoire	9 830	Guinea	6 160	Turkmenistan	19 701	Tschad	+	728
108	Albanien	9 018	Demokratische Volksrepublik Laos	5 778	Demokratische Republik Kongo	19 586	Belize	+	680
109	Mauretanien	8 748	Montenegro	5 457	Jamaika	18 449	Melilla	+	673
110	Sudan	8 707	Kamerun	5 232	Namibia	17 793	Haiti	+	629
111	Honduras	8 364	Malawi	5 188	Armenien	17 279	Antigua und Barbuda	+	554
112	Armenien	8 305	Äquatorialguinea	4 737	Uganda	17 194	Britische Jungferninseln	+	498
113	Uganda	8 269	Libanon	4 460	Papua-Neuguinea	15 996	Gambia	+	476
114	Kuba	8 014	Simbabwe	4 127	Gabun	14 661	Marshallinseln	+	456
115	Kosovo	8 007	Macau	4 091	Madagaskar	13 411	Mayotte	+	447
116	Eritrea	7 977	Kuba	4 066	Albanien	13 008	Fidschi	+	347
117	Sambia	7 314	Albanien	3 990	Trinidad und Tobago	12 959	Bermuda	+	341
118	Paraguay	7 054	Myanmar	3 733	Mongolei	12 738	St. Lucia	+	324
119	Mali	6 947	Oman	3 663	El Salvador	12 378	St. Martin	+	283
120	Demokratische Republik Kongo	6 898	Togo	3 139	Mosambik	12 217	Ceuta	+	281
121	Mauritius	6 541	Sambia	3 015	Kuba	12 080	Guinea-Bissau	+	256
122	Kirgisische Republik	6 149	Arabische Republik Syrien	2 927	Jemen	11 453	Französische Südgebiete	+	243
123	El Salvador	5 701	Trinidad und Tobago	2 905	Sambia	10 329	Südsudan	+	241
124	Namibia	5 343	Bahrain	2 805	Montenegro	10 044	Liberia	+	234
125	Benin	5 271	Mauritius	2 762	Sudan	10 028	Uruguay	+	221
126	Senegal	5 187	Usbekistan	2 269	Mauritius	9 303	Tadschikistan	+	220
127	Besetzte palästinensische Gebiete	5 148	Paraguay	2 205	Paraguay	9 259	Togo	+	218
128	Papua-Neuguinea	5 099	Nepal	2 195	Kosovo	8 955	Antarktis	+	206
129	Ruanda	4 922	Liberia	2 036	Malawi	8 860	Amerikanische Überseeinseln, kleinere	+	162
130	Gabun	4 852	Burundi	1 989	Demokratische Volksrepublik Laos	8 486	St. Vincent und die Grenadinen	+	150
131	Mosambik	4 721	Sierra Leone	1 910	Guinea	8 135	Seychellen	+	147
132	Kambodscha	4 683	Jordanien	1 846	Eritrea	7 984	Guam	+	111
133	Montenegro	4 587	Demokratische Volksrepublik Korea	1 726	Arabische Republik Syrien	7 325	Sao Tome und Principe	+	106
134	Arabische Republik Syrien	4 398	Panama	1 681	Kirgisische Republik	7 287	Somalia	+	104
135	Curacao	4 125	Turkmenistan	1 538	Mali	7 001	Dominica	+	70
136	Färöer	4 089	Nicaragua	1 401	Äquatorialguinea	6 814	Lesotho	+	62
137	Malawi	3 672	Sudan	1 321	Macau	6 566	Tonga	+	49
138	Burkina Faso	3 598	Mongolei	1 315	Togo	6 496	Amerikanische Jungferninseln	+	27
139	Niger	3 501	Malediven	1 251	Simbabwe	6 161	Samoa	+	17
140	Togo	3 357	Swasiland	1 144	Senegal	5 740	Nördliche Marianen	+	12
141	San Marino	3 355	Kirgisische Republik	1 138	Ruanda	5 595	Südgeorgien u.d.Südlichen Sandwichinseln	+	11
142	Nicaragua	3 335	Republik Kongo	1 126	Benin	5 343	Salomonen	+	10
143	Republik Kongo	3 272	Grönland	1 068	Besetzte palästinensische Gebiete	5 187	Westsahara	+	8
144	Brunei Darussalam	3 149	Guyana	1 050	Färöer	4 757	Turks- und Caicosinseln	+	8
145	Neukaledonien	3 021	Afghanistan	951	Nicaragua	4 736	Bonaire, Saba, St. Eustatius	+	8
146	Jamaika	2 844	Kosovo	948	Republik Kongo	4 398	Vanuatu	+	6
147	Demokratische Volksrepublik Laos	2 708	Timor-Leste	860	Liberia	4 306	Montserrat	+	5
148	Botsuana	2 685	Grenada	792	Curacao	4 217	Amerikanisch-Samoa	+	4
149	Macau	2 475	Seychellen	786	San Marino	3 832	St. Helena	+	1
150	Guyana	2 463	Ruanda	673	Burundi	3 714	Kiribati	+	0
151	Madagaskar	2 325	Färöer	668	Burkina Faso	3 712	Niue	-	0
152	Liberia	2 270	Tadschikistan	654	Sierra Leone	3 588	Cookinseln	-	1
153	Andorra	2 176	Senegal	553	Guyana	3 513	Föderierte Staaten von Mikronesien	-	3



**2.3 Rangfolge der Handelspartner im Außenhandel der Bundesrepublik Deutschland**  
Januar 2013

Rang	Ausfuhr		Einfuhr		Umsatz		Außenhandelsaldo	
	Land	1 000 Euro	Land	1 000 Euro	Land	1 000 Euro	Land	1 000 Euro
154	Äquatorialguinea	2 077	San Marino	477	Niger	3 503	Weihnachtsinsel	- 3
155	Simbabwe	2 034	Vatikanstadt	460	Brunei Darussalam	3 201	Anguilla	- 11
156	Guinea	1 975	Irak	447	Nepal	3 196	Palau	- 17
157	Französisch-Polynesien	1 742	Haiti	375	Neukaledonien	3 049	St. Barthelemy	- 19
158	Burundi	1 725	Jemen	368	Botsuana	2 768	Bhutan	- 19
159	Kap Verde	1 724	Suriname	320	Malediven	2 275	Zentralafrikanische Republik	- 31
160	Sierra Leone	1 678	Französisch-Polynesien	290	Andorra	2 258	Tokelau	- 32
161	Suriname	1 518	Komoren	259	Französisch-Polynesien	2 032	St. Kitts und Nevis	- 58
162	Barbados	1 200	St. Pierre und Miquelon	231	Swasiland	2 013	Komoren	- 134
163	Kaimaninseln	1 031	Barbados	220	Demokratische Volksrepublik Korea	1 927	Malediven	- 227
164	Malediven	1 024	Ceuta	208	Kap Verde	1 839	St. Pierre und Miquelon	- 229
165	Haiti	1 004	Fidschi	156	Suriname	1 838	Sierra Leone	- 232
166	Nepal	1 001	Zentralafrikanische Republik	153	Seychellen	1 719	Burundi	- 264
167	Bahamas	948	St. Kitts und Nevis	130	Tadschikistan	1 528	Swasiland	- 275
168	Seychellen	933	Britische Jungferninseln	120	Barbados	1 420	Vatikanstadt	- 279
169	Gibraltar	908	Kap Verde	115	Haiti	1 379	Uganda	- 656
170	Tadschikistan	874	Burkina Faso	114	Grönland	1 215	Armenien	- 669
171	Swasiland	869	Bhutan	104	Kaimaninseln	1 067	Grenada	- 726
172	Tschad	814	Belize	100	Bahamas	1 001	Timor-Leste	- 840
173	Dschibuti	786	Curacao	92	Gibraltar	915	Montenegro	- 870
174	Belize	780	Tschad	86	Tschad	900	Grönland	- 921
175	Aruba	748	Botsuana	83	Belize	880	El Salvador	- 976
176	Melilla	676	Andorra	82	Timor-Leste	880	Nepal	- 1 194
177	Britische Jungferninseln	618	Benin	72	Grenada	858	Malawi	- 1 516
178	Antigua und Barbuda	565	Gambia	66	Dschibuti	787	Demokratische Volksrepublik Korea	- 1 525
179	Gambia	542	Somalia	65	Aruba	752	Macau	- 1 616
180	Fidschi	503	Mali	54	Britische Jungferninseln	738	Simbabwe	- 2 093
181	Ceuta	489	Bahamas	53	Ceuta	697	Malta	- 2 251
182	Marshallinseln	465	Brunei Darussalam	52	Melilla	679	Äquatorialguinea	- 2 660
183	Mayotte	447	St. Martin	42	Fidschi	659	Mosambik	- 2 775
184	Bermuda	365	Lesotho	41	Vatikanstadt	641	Demokratische Volksrepublik Laos	- 3 070
185	St. Lucia	332	Besetzte palästinensische Gebiete	39	Gambia	608	Guinea	- 4 185
186	St. Martin	325	Sao Tome und Principe	36	Antigua und Barbuda	576	Gabun	- 4 957
187	Guinea-Bissau	256	Kaimaninseln	36	Marshallinseln	474	Äthiopien	- 5 006
188	Französische Südgebiete	243	Tokelau	34	Mayotte	447	Demokratische Republik Kongo	- 5 790
189	Südsudan	241	Bonaire, Saba, St. Eustatius	32	Bermuda	389	Papua-Neuguinea	- 5 798
190	Antarktis	211	Neukaledonien	28	Komoren	384	Ecuador	- 6 065
191	Demokratische Volksrepublik Korea	201	Bermuda	24	St. Martin	367	Namibia	- 7 107
192	Vatikanstadt	181	St. Barthelemy	23	St. Lucia	340	Madagaskar	- 8 761
193	Somalia	169	Palau	17	Zentralafrikanische Republik	275	Bolivien	- 9 100
194	Amerikanische Überseeinseln, kleinere	162	Anguilla	14	Guinea-Bissau	256	Mauretanien	- 9 537
195	St. Vincent und die Grenadinen	150	Antigua und Barbuda	11	Französische Südgebiete	243	Brasilien	- 10 250
196	Grönland	147	Marshallinseln	9	Südsudan	241	Angola	- 10 791
197	Sao Tome und Principe	142	Amerikanische Jungferninseln	8	Somalia	234	Jamaika	- 12 761
198	Komoren	125	St. Lucia	8	St. Pierre und Miquelon	233	Algerien	- 13 357
199	Zentralafrikanische Republik	122	Gibraltar	7	Antarktis	216	Honduras	- 14 584
200	Guam	111	Eritrea	7	St. Kitts und Nevis	202	Tunesien	- 18 525
201	Lesotho	103	Antarktis	5	Bhutan	189	Costa Rica	- 20 039
202	Bhutan	85	Aruba	4	Sao Tome und Principe	178	Sri Lanka	- 21 923
203	St. Kitts und Nevis	72	Melilla	3	Amerikanische Überseeinseln, kleinere	162	Island	- 23 661
204	Dominica	70	Föderierte Staaten von Mikronesien	3	St. Vincent und die Grenadinen	150	Pakistan	- 34 312

**2.3 Rangfolge der Handelspartner im Außenhandel der Bundesrepublik Deutschland**  
Januar 2013

Rang	Ausfuhr		Einfuhr		Umsatz		Außenhandelssaldo			
	Land	1 000 Euro	Land	1 000 Euro	Land	1 000 Euro	Land	1 000 Euro		
205	Grenada		66	Weihnachtsinsel	3	Lesotho	144	Thailand	-	35 959
206	Tonga		49	Niger	2	Guam	111	Bulgarien	-	37 189
207	Bonaire, Saba, St. Eustatius		40	Vanuatu	2	Bonaire, Saba, St. Eustatius	72	Indonesien	-	46 654
208	Amerikanische Jungferninseln		35	Dschibuti	1	Dominica	70	Tschechische Republik	-	47 302
209	Timor-Leste		20	Cookinseln	1	Tonga	49	Ehemalige jugoslaw. Republik Mazedonien	-	61 892
210	Samoa		17	Südsudan	0	Amerikanische Jungferninseln	43	Aserbaidshjan	-	63 467
211	Nördliche Marianen		12	Turks- und Caicosinseln	0	Tokelau	36	Peru	-	63 521
212	Südgeorgien u.d.Südlichen Sandwichinseln		11	Dominica	0	St. Barthelemy	27	Cote d'Ivoire	-	66 092
213	Salomonen		10	Salomonen	0	Anguilla	17	Philippinen	-	67 297
214	Westsahara		8	Kiribati	0	Samoa	17	Kambodscha	-	71 078
215	Turks- und Caicosinseln		8	Niue	0	Palau	17	Ungarn	-	75 646
216	Vanuatu		8	Westsahara	-	Nördliche Marianen	12	Slowakei	-	93 331
217	Montserrat		5	Guinea-Bissau	-	Südgeorgien u.d.Südlichen Sandwichinseln	11	Kasachstan	-	98 670
218	St. Barthelemy		4	St. Helena	-	Salomonen	10	Taiwan	-	98 695
219	Amerikanisch-Samoa		4	Britisches Territorium im Indischen Ozean	-	Vanuatu	10	Malaysia	-	107 797
220	Anguilla		3	Mayotte	-	Westsahara	8	Nigeria	-	166 850
221	St. Pierre und Miquelon		2	St. Vincent und die Grenadinen	-	Turks- und Caicosinseln	8	Irland	-	257 711
222	Tokelau		2	Montserrat	-	Montserrat	5	Bangladesch	-	258 187
223	St. Helena		1	Falklandinseln	-	Amerikanisch-Samoa	4	Japan	-	287 594
224	Britisches Territorium im Indischen Ozean		-	Nauru	-	Föderierte Staaten von Mikronesien	3	Libysch-Arabische Dschamahirija	-	374 836
225	Falklandinseln		-	Tuvalu	-	Weihnachtsinsel	3	Vietnam	-	461 287
226	Nauru		-	Wallis und Futuna	-	St. Helena	1	Russische Föderation	-	832 706
227	Tuvalu		-	Pitcairnsinseln	-	Cookinseln	1	Norwegen	-	1 293 368
228	Wallis und Futuna		-	Tonga	-	Kiribati	0	Niederlande	-	1 349 064
229	Kiribati		-	Samoa	-	Niue	0	Volksrepublik China	-	1 930 352
230	Pitcairnsinseln		-	Nördliche Marianen	-	Britisches Territorium im Indischen Ozean	-	Britisches Territorium im Indischen Ozean	-	-
231	Föderierte Staaten von Mikronesien		-	Amerikanisch-Samoa	-	Falklandinseln	-	Falklandinseln	-	-
232	Palau		-	Guam	-	Nauru	-	Nauru	-	-
233	Kokosinseln (Keelinginseln)		-	Amerikanische Überseeinseln, kleinere	-	Tuvalu	-	Tuvalu	-	-
234	Weihnachtsinsel		-	Kokosinseln (Keelinginseln)	-	Wallis und Futuna	-	Wallis und Futuna	-	-
235	Heard und McDonaldinseln		-	Heard und McDonaldinseln	-	Pitcairnsinseln	-	Pitcairnsinseln	-	-
236	Norfolkinsel		-	Norfolkinsel	-	Kokosinseln (Keelinginseln)	-	Kokosinseln (Keelinginseln)	-	-
237	Cookinseln		-	Bouvetinsel	-	Heard und McDonaldinseln	-	Heard und McDonaldinseln	-	-
238	Niue		-	Südgeorgien u.d.Südlichen Sandwichinseln	-	Norfolkinsel	-	Norfolkinsel	-	-
239	Bouvetinsel		-	Französische Südgebiete	-	Bouvetinsel	-	Bouvetinsel	-	-
	Außerdem			Außerdem		Außerdem		Außerdem		
	Schiffs- und Luftfahrzeugbedarf	4 036		Schiffs- und Luftfahrzeugbedarf	-	Schiffs- und Luftfahrzeugbedarf	4 036	Schiffs- und Luftfahrzeugbedarf	+	4 036
	Hohe See			Hohe See	-	Hohe See		Hohe See	-	-
	<b>Insgesamt</b>	<b>88 533 717</b>		<b>Insgesamt</b>	<b>74 914 505</b>	<b>Insgesamt</b>	<b>163 448 222</b>	<b>Insgesamt</b>	<b>+</b>	<b>13 619 212</b>

### 3 Werte nach Kapiteln des Warenverzeichnisses für die Außenhandelsstatistik \*)

#### 3.1 Ausfuhr

Nr. der Klassifikation	Warenbenennung	2013		2012		Zu- (+) bzw. Abnahme (-)		Zu- (+) bzw. Abnahme (-)		
		Januar	Januar/Januar	Januar/Januar	gegenüber Januar 2012	gegenüber Januar/Januar 2012				
						in 1 000 Euro	in 1 000 Euro	%	in 1 000 Euro	%
01	Lebende Tiere .....	147 210	147 210	115 107	+	32 103	+ 27,9	+	32 103	+ 27,9
02	Fleisch und genießbare Schlachtnieberzeugnisse .....	657 217	657 217	620 332	+	36 885	+ 5,9	+	36 885	+ 5,9
03	Fische und Krebstiere, Weichtiere und andere wirbellose Wassertieren ...	84 385	84 385	87 510	-	3 125	- 3,6	-	3 125	- 3,6
04	Milch und Milchzeugnisse; Vogeleier; Honig .....	770 100	770 100	646 041	+	124 059	+ 19,2	+	124 059	+ 19,2
05	Andere Waren tierischen Ursprungs .....	77 826	77 826	73 067	+	4 759	+ 6,5	+	4 759	+ 6,5
06	Lebende Pflanzen und Waren des Blumenhandels .....	43 146	43 146	41 362	+	1 784	+ 4,3	+	1 784	+ 4,3
07	Gemüse, Pflanzen, Wurzeln, Knollen, zu Ernährungszwecken .....	101 045	101 045	52 889	+	48 156	+ 91,1	+	48 156	+ 91,1
08	Genießbare Früchte und Nüsse; Schalen von Zitrusfrüchten .....	106 177	106 177	93 353	+	12 824	+ 13,7	+	12 824	+ 13,7
09	Kaffee; Tee; Mate, Gewürze .....	212 468	212 468	199 881	+	12 587	+ 6,3	+	12 587	+ 6,3
10	Getreide .....	300 191	300 191	144 295	+	155 896	+ 108,0	+	155 896	+ 108,0
11	Müllereierzeugnisse; Malz; Stärke; Imulin; Kleber von Weizen .....	101 426	101 426	87 681	+	13 745	+ 15,7	+	13 745	+ 15,7
12	Ölsamen und ölhaltige Früchte; Samen; Stroh und Futter .....	103 241	103 241	99 407	+	3 834	+ 3,9	+	3 834	+ 3,9
13	Schellack; Gummen, Harze und andere Pflanzensäfte .....	42 998	42 998	38 083	+	4 915	+ 12,9	+	4 915	+ 12,9
14	Flechtstoffe und andere Waren pflanzlichen Ursprungs .....	702	702	785	-	83	- 10,6	-	83	- 10,6
15	Tierische und pflanzliche Fette und Öle .....	241 309	241 309	187 330	+	53 979	+ 28,8	+	53 979	+ 28,8
16	Zubereitungen von Fleisch, Fischen oder von Krebstieren .....	230 733	230 733	198 753	+	31 980	+ 16,1	+	31 980	+ 16,1
17	Zucker und Zuckerwaren .....	168 175	168 175	145 546	+	23 169	+ 15,9	+	23 169	+ 15,9
18	Kakao und Zubereitungen aus Kakao .....	304 135	304 135	284 599	+	19 536	+ 6,9	+	19 536	+ 6,9
19	Zubereitungen aus Getreide, Mehl, Stärke; Milch; Backwaren .....	425 545	425 545	346 409	+	79 136	+ 22,8	+	79 136	+ 22,8
20	Zubereitungen von Gemüse, Früchten und and. Pflanzenteilen .....	189 990	189 990	166 893	+	23 097	+ 13,8	+	23 097	+ 13,8
21	Verschiedene Lebensmittelzubereitungen .....	379 792	379 792	327 191	+	52 601	+ 16,1	+	52 601	+ 16,1
22	Getränke, alkoholhaltige Flüssigkeiten und Essig .....	369 229	369 229	332 424	+	36 805	+ 11,1	+	36 805	+ 11,1
23	Rückstände und Abfälle der Lebensmittelindustrie .....	319 202	319 202	221 217	+	97 985	+ 44,3	+	97 985	+ 44,3
24	Tabak und verarbeitete Tabakersatzstoffe .....	305 948	305 948	329 544	-	23 596	- 7,2	-	23 596	- 7,2
25	Salz; Schwefel; Steine und Erden; Gips, Kalk und Zement .....	160 172	160 172	158 964	+	1 208	+ 0,8	+	1 208	+ 0,8
26	Erze sowie Schlacken und Aschen .....	24 561	24 561	25 722	-	1 161	- 4,5	-	1 161	- 4,5
27	Mineralische Brennstoffe; Mineralöle; bituminöse Stoffe .....	2 740 859	2 740 859	2 684 224	+	56 635	+ 2,1	+	56 635	+ 2,1
28	Anorganische chemische Erzeugnisse .....	731 939	731 939	661 199	+	70 740	+ 10,7	+	70 740	+ 10,7
29	Organische chemische Erzeugnisse .....	2 689 641	2 689 641	2 244 846	+	444 795	+ 19,8	+	444 795	+ 19,8
30	Pharmazeutische Erzeugnisse .....	4 664 052	4 664 052	4 409 000	+	255 052	+ 5,8	+	255 052	+ 5,8
31	Düngemittel .....	232 683	232 683	241 446	-	8 763	- 3,6	-	8 763	- 3,6
32	Gerb- und Farbstoffauszüge; Farbstoffe, Anstrichfarben, Lacke .....	896 817	896 817	870 708	+	26 109	+ 3,0	+	26 109	+ 3,0
33	Ätherische Öle; zubereitete Körperpflege- oder Schönheitsmittel .....	709 707	709 707	622 803	+	86 904	+ 14,0	+	86 904	+ 14,0
34	Seifen; Waschmittel, Schuhcreme, Kerzen, Modelliermassen .....	535 635	535 635	498 241	+	37 394	+ 7,5	+	37 394	+ 7,5
35	Eiweißstoffe, modifizierte Stärke; Klebstoffe, Enzyme .....	231 443	231 443	225 000	+	6 443	+ 2,9	+	6 443	+ 2,9
36	Pulver und Sprengstoffe; Zündhölzer .....	14 869	14 869	19 107	-	4 238	- 22,2	-	4 238	- 22,2
37	Erzeugnisse zu fotografischen und kinematografischen Zwecken .....	97 000	97 000	80 990	+	16 010	+ 19,8	+	16 010	+ 19,8
38	Verschiedenen Erzeugnisse der chemischen Industrie .....	1 680 953	1 680 953	1 534 669	+	146 284	+ 9,5	+	146 284	+ 9,5
39	Kunststoffe und Waren daraus .....	4 327 614	4 327 614	4 131 189	+	196 425	+ 4,8	+	196 425	+ 4,8
40	Kautschuk und Waren daraus .....	1 130 858	1 130 858	1 144 214	-	13 356	- 1,2	-	13 356	- 1,2
41	Häute, Felle und Leder .....	81 857	81 857	71 543	+	10 314	+ 14,4	+	10 314	+ 14,4
42	Lederwaren; Reiseartikel; Handtaschen .....	129 156	129 156	140 094	-	10 938	- 7,8	-	10 938	- 7,8
43	Pelzfelle und künstliches Pelzwerk; Waren daraus .....	8 314	8 314	9 098	-	784	- 8,6	-	784	- 8,6
44	Holz und Holzwaren; Holzkohle .....	513 202	513 202	463 686	+	49 516	+ 10,7	+	49 516	+ 10,7
45	Kork und Korkwaren .....	2 498	2 498	2 237	+	261	+ 11,7	+	261	+ 11,7
46	Flechtwaren und Korbmacherwaren .....	3 210	3 210	2 985	+	225	+ 7,5	+	225	+ 7,5
47	Halbstoffe aus Holz .....	104 267	104 267	106 952	-	2 685	- 2,5	-	2 685	- 2,5
48	Papier und Pappe; Waren aus Papier oder Pappe .....	1 470 215	1 470 215	1 352 563	+	117 652	+ 8,7	+	117 652	+ 8,7
49	Bücher, Zeitungen, Erzeugnisse des graphischen Gewerbes .....	348 321	348 321	354 417	-	6 096	- 1,7	-	6 096	- 1,7
50	Seide .....	7 006	7 006	6 346	+	660	+ 10,4	+	660	+ 10,4
51	Wolle, Tierhaare .....	57 611	57 611	53 051	+	4 560	+ 8,6	+	4 560	+ 8,6
52	Baumwolle .....	92 583	92 583	88 844	+	3 739	+ 4,2	+	3 739	+ 4,2
53	Andere pflanzliche Spinnstoffe .....	5 404	5 404	5 596	-	192	- 3,4	-	192	- 3,4
54	Synthetische oder künstliche Filamente .....	162 135	162 135	162 018	+	117	+ 0,1	+	117	+ 0,1
55	Synthetische oder künstliche Spinnfasern .....	166 486	166 486	158 626	+	7 860	+ 5,0	+	7 860	+ 5,0
56	Watte, Filze und Vliesstoffe; Seile und Taue .....	182 453	182 453	168 603	+	13 850	+ 8,2	+	13 850	+ 8,2
57	Teppiche und andere Fußbodenbeläge, aus Spinnstoffen .....	39 693	39 693	48 416	-	8 723	- 18,0	-	8 723	- 18,0
58	Spezialgewebe; getuftete Spinnstoffverz.; Stickereien .....	36 574	36 574	39 008	-	2 434	- 6,2	-	2 434	- 6,2
59	Getränke, bestrichene, überzogene Gewebe .....	175 279	175 279	158 501	+	16 778	+ 10,6	+	16 778	+ 10,6
60	Gewirke und Gestricke .....	63 366	63 366	72 669	-	9 303	- 12,8	-	9 303	- 12,8
61	Kleidung aus Gewirken und Gestricken .....	555 279	555 279	534 935	+	20 344	+ 3,8	+	20 344	+ 3,8
62	Kleidung ausgenommen aus Gewirken und Gestricken .....	702 359	702 359	705 695	-	3 336	- 0,5	-	3 336	- 0,5
63	Andere konfektionierte Spinnstoffwaren; Altwaren .....	162 305	162 305	160 243	+	2 062	+ 1,3	+	2 062	+ 1,3
64	Schuhe .....	376 860	376 860	358 787	+	18 073	+ 5,0	+	18 073	+ 5,0
65	Kopfbedeckungen .....	23 075	23 075	21 810	+	1 265	+ 5,8	+	1 265	+ 5,8
66	Regenschirme, Sonnenschirme, Stöcke, Peitschen .....	6 526	6 526	6 853	-	327	- 4,8	-	327	- 4,8
67	Federn und Daunen; künstliche Blumen, Menschenhaare .....	9 371	9 371	9 224	+	147	+ 1,6	+	147	+ 1,6
68	Waren aus Stein, Gips, Zement, Asbest, Glimmer .....	279 301	279 301	284 542	-	5 241	- 1,8	-	5 241	- 1,8
69	Keramische Waren .....	229 954	229 954	226 795	+	3 159	+ 1,4	+	3 159	+ 1,4
70	Glas und Glaswaren .....	417 819	417 819	399 453	+	18 366	+ 4,6	+	18 366	+ 4,6
71	Perlen, Edelsteine, Edelmetalle, Schmuck, Münzen .....	1 329 228	1 329 228	1 244 760	+	84 468	+ 6,8	+	84 468	+ 6,8
72	Eisen und Stahl .....	1 964 568	1 964 568	2 030 243	-	65 675	- 3,2	-	65 675	- 3,2
73	Waren aus Eisen und Stahl .....	2 016 841	2 016 841	1 972 913	+	43 928	+ 2,2	+	43 928	+ 2,2
74	Kupfer und Waren daraus .....	939 393	939 393	1 086 239	-	146 846	- 13,5	-	146 846	- 13,5
75	Nickel und Waren daraus .....	96 521	96 521	99 626	-	3 105	- 3,1	-	3 105	- 3,1
76	Aluminium und Waren daraus .....	1 036 877	1 036 877	940 107	+	96 770	+ 10,3	+	96 770	+ 10,3
78	Blei und Waren daraus .....	44 008	44 008	30 003	+	14 005	+ 46,7	+	14 005	+ 46,7
79	Zink und Waren daraus .....	47 703	47 703	50 705	-	3 002	- 5,9	-	3 002	- 5,9
80	Zinn und Waren daraus .....	10 789	10 789	10 354	+	435	+ 4,2	+	435	+ 4,2
81	Andere unedle Metalle; Cermets; Waren daraus .....	104 481	104 481	114 171	-	9 690	- 8,5	-	9 690	- 8,5
82	Werkzeuge, Schneidwaren und Essbestecke .....	554 561	554 561	544 370	+	10 191	+ 1,9	+	10 191	+ 1,9
83	Verschiedene Waren aus unedlen Metallen .....	533 770	533 770	532 494	+	1 276	+ 0,2	+	1 276	+ 0,2

### 3 Werte nach Kapiteln des Warenverzeichnisses für die Außenhandelsstatistik \*)

#### 3.1 Ausfuhr

Nr. der Klassifikation	Warenbenennung	2013		2012		Zu- (+) bzw. Abnahme (-)		Zu- (+) bzw. Abnahme (-)	
		Januar	Januar/Januar	Januar	Januar/Januar	gegenüber Januar 2012		gegenüber Januar/Januar 2012	
		in 1 000 Euro		in 1 000 Euro		in 1 000 Euro	%	in 1 000 Euro	%
84	Maschinen, Apparate und mechanische Geräte .....	14 828 380	14 828 380	14 732 380	14 732 380	+ 96 000	+ 0,7	+ 96 000	+ 0,7
85	Elektrische Maschinen, Bild- und Tonwiedergabegeräte .....	8 761 972	8 761 972	8 459 273	8 459 273	+ 302 699	+ 3,6	+ 302 699	+ 3,6
86	Schienenfahrzeuge, Gleismaterial .....	220 029	220 029	273 276	273 276	- 53 247	- 19,5	- 53 247	- 19,5
87	Zugmaschinen, Kraftwagen, Krafträder, Fahrräder .....	13 738 074	13 738 074	13 926 966	13 926 966	- 188 892	- 1,4	- 188 892	- 1,4
88	Luftfahrzeuge und Raumfahrzeuge .....	2 109 739	2 109 739	1 916 910	1 916 910	+ 192 829	+ 10,1	+ 192 829	+ 10,1
89	Wasserfahrzeuge und schwimmende Vorrichtungen .....	160 148	160 148	721 993	721 993	- 561 845	- 77,8	- 561 845	- 77,8
90	Optische, photographische Instrumente; medizinische Instrumente .....	3 883 709	3 883 709	3 657 139	3 657 139	+ 226 570	+ 6,2	+ 226 570	+ 6,2
91	Uhrmacherwaren .....	119 092	119 092	101 096	101 096	+ 17 996	+ 17,8	+ 17 996	+ 17,8
92	Musikinstrumente .....	36 004	36 004	35 458	35 458	+ 546	+ 1,5	+ 546	+ 1,5
93	Waffen und Munition .....	33 461	33 461	24 802	24 802	+ 8 659	+ 34,9	+ 8 659	+ 34,9
94	Möbel; Beleuchtungskörper .....	1 025 883	1 025 883	1 026 981	1 026 981	- 1 098	- 0,1	- 1 098	- 0,1
95	Spielzeug, Sportgeräte .....	236 976	236 976	269 763	269 763	- 32 787	- 12,2	- 32 787	- 12,2
96	Verschiedene Waren .....	292 985	292 985	261 268	261 268	+ 31 717	+ 12,1	+ 31 717	+ 12,1
97	Kunstgegenstände, Sammlungsstücke, Antiquitäten .....	34 579	34 579	38 861	38 861	- 4 282	- 11,0	- 4 282	- 11,0
98	Vollständige Fabrikationsanlagen .....	410 663	410 663	197 241	197 241	+ 213 422	+ 108,2	+ 213 422	+ 108,2
99	Zusammenstellungen verschiedener Waren .....	999 273	999 273	1 116 439	1 116 439	- 117 166	- 10,5	- 117 166	- 10,5
	<b>Insgesamt ...</b>	<b>88 533 717</b>	<b>88 533 717</b>	<b>85 981 445</b>	<b>85 981 445</b>	<b>+ 2 552 272</b>	<b>+ 3,0</b>	<b>+ 2 552 272</b>	<b>+ 3,0</b>

\*) Außenhandelsergebnisse nach Kapiteln können über Genesis-Online abgerufen werden (Tabellen 51000-0005 jährlich, 51000-0006 monatlich bzw. Zeitreihen 51000BJ120 jährlich, 51000BM120 monatlich).

### 3 Werte nach Kapiteln des Warenverzeichnisses für die Außenhandelsstatistik <sup>1)</sup>

#### 3.2 Einfuhr

Nr. der Klassifikation	Warenbenennung	2013		2012		Zu- (+) bzw. Abnahme (-)		Zu- (+) bzw. Abnahme (-)		
		Januar	Januar/Januar	Januar	Januar/Januar	gegenüber Januar 2012		gegenüber Januar/Januar 2012		
		in 1 000 Euro		in 1 000 Euro		in 1 000 Euro	%	in 1 000 Euro	%	
01	Lebende Tiere .....	205 830	205 830	127 331	+	78 499	+ 61,6	+	78 499	+ 61,6
02	Fleisch und genießbare Schlachtnebenerzeugnisse .....	488 341	488 341	440 440	+	47 901	+ 10,9	+	47 901	+ 10,9
03	Fische und Krebstiere, Weichtiere und andere wirbellose Wassertieren ...	265 990	265 990	231 216	+	34 774	+ 15,0	+	34 774	+ 15,0
04	Milch und Milcherzeugnisse; Vogeleier; Honig .....	523 441	523 441	488 242	+	35 199	+ 7,2	+	35 199	+ 7,2
05	Andere Waren tierischen Ursprungs .....	80 422	80 422	79 165	+	1 257	+ 1,6	+	1 257	+ 1,6
06	Lebende Pflanzen und Waren des Blumenhandels .....	175 945	175 945	195 583	-	19 638	- 10,0	-	19 638	- 10,0
07	Gemüse, Pflanzen, Wurzeln, Knollen, zu Ernährungszwecken .....	408 231	408 231	380 582	+	27 649	+ 7,3	+	27 649	+ 7,3
08	Genießbare Früchte und Nüsse; Schalen von Zitrusfrüchten .....	523 054	523 054	491 622	+	31 432	+ 6,4	+	31 432	+ 6,4
09	Kaffee; Tee; Mate; Gewürze .....	368 467	368 467	398 661	-	30 194	- 7,6	-	30 194	- 7,6
10	Getreide .....	256 751	256 751	209 035	+	47 716	+ 22,8	+	47 716	+ 22,8
11	Müllereierzeugnisse; Malz; Stärke; Imulin; Kleber von Weizen .....	41 501	41 501	37 982	+	3 519	+ 9,3	+	3 519	+ 9,3
12	Ölsamen und ölhaltige Früchte; Samen; Stroh und Futter .....	392 940	392 940	384 556	+	8 384	+ 2,2	+	8 384	+ 2,2
13	Schellack; Gummen, Harze und andere Pflanzensäfte .....	43 754	43 754	43 814	-	60	- 0,1	-	60	- 0,1
14	Flechtstoffe und andere Waren pflanzlichen Ursprungs .....	1 826	1 826	2 060	-	234	- 11,4	-	234	- 11,4
15	Tierische und pflanzliche Fette und Öle .....	272 805	272 805	323 038	-	50 233	- 15,6	-	50 233	- 15,6
16	Zubereitungen von Fleisch, Fischen oder von Krebstieren .....	195 847	195 847	188 131	+	7 716	+ 4,1	+	7 716	+ 4,1
17	Zucker und Zuckerwaren .....	128 990	128 990	116 156	+	12 834	+ 11,0	+	12 834	+ 11,0
18	Kakao und Zubereitungen aus Kakao .....	286 964	286 964	275 517	+	11 447	+ 4,2	+	11 447	+ 4,2
19	Zubereitungen aus Getreide, Mehl, Stärke; Milch; Backwaren .....	258 512	258 512	201 361	+	57 151	+ 28,4	+	57 151	+ 28,4
20	Zubereitungen von Gemüse, Früchten und and. Pflanzenteilen .....	327 591	327 591	334 636	-	7 045	- 2,1	-	7 045	- 2,1
21	Verschiedene Lebensmittelzubereitungen .....	214 965	214 965	194 879	+	20 086	+ 10,3	+	20 086	+ 10,3
22	Getränke, alkoholhaltige Flüssigkeiten und Essig .....	524 375	524 375	446 001	+	78 374	+ 17,6	+	78 374	+ 17,6
23	Rückstände und Abfälle der Lebensmittelindustrie .....	353 673	353 673	241 730	+	111 943	+ 46,3	+	111 943	+ 46,3
24	Tabak und verarbeitete Tabakersatzstoffe .....	140 428	140 428	129 201	+	11 227	+ 8,7	+	11 227	+ 8,7
25	Salz; Schwefel; Steine und Erden; Gips, Kalk und Zement .....	134 878	134 878	143 562	-	8 684	- 6,0	-	8 684	- 6,0
26	Erze sowie Schlacken und Aschen .....	649 030	649 030	721 576	-	72 546	- 10,1	-	72 546	- 10,1
27	Mineralische Brennstoffe; Mineralöle; bituminöse Stoffe .....	11 124 195	11 124 195	11 062 489	+	61 706	+ 0,6	+	61 706	+ 0,6
28	Anorganische chemische Erzeugnisse .....	506 007	506 007	546 356	-	40 349	- 7,4	-	40 349	- 7,4
29	Organische chemische Erzeugnisse .....	2 189 857	2 189 857	1 796 072	+	393 785	+ 21,9	+	393 785	+ 21,9
30	Pharmazeutische Erzeugnisse .....	2 644 193	2 644 193	2 584 420	+	59 773	+ 2,3	+	59 773	+ 2,3
31	Düngemittel .....	135 110	135 110	106 465	+	28 645	+ 26,9	+	28 645	+ 26,9
32	Gerb- und Farbstoffauszüge; Farbstoffe, Anstrichfarben, Lacke .....	466 021	466 021	456 662	+	9 359	+ 2,0	+	9 359	+ 2,0
33	Ätherische Öle; zubereitete Körperpflege- oder Schönheitsmittel .....	431 403	431 403	357 024	+	74 379	+ 20,8	+	74 379	+ 20,8
34	Seifen; Waschmittel, Schuhcreme, Kerzen, Modelliermassen .....	289 223	289 223	256 325	+	32 898	+ 12,8	+	32 898	+ 12,8
35	Eiweißstoffe, modifizierte Stärke; Klebstoffe, Enzyme .....	165 006	165 006	149 067	+	15 939	+ 10,7	+	15 939	+ 10,7
36	Pulver und Sprengstoffe; Zündhölzer .....	12 056	12 056	21 958	-	9 902	- 45,1	-	9 902	- 45,1
37	Erzeugnisse zu fotografischen und kinematografischen Zwecken .....	63 920	63 920	58 956	+	4 964	+ 8,4	+	4 964	+ 8,4
38	Verschiedenen Erzeugnisse der chemischen Industrie .....	921 687	921 687	941 779	-	20 092	- 2,1	-	20 092	- 2,1
39	Kunststoffe und Waren daraus .....	2 716 941	2 716 941	2 554 463	+	162 478	+ 6,4	+	162 478	+ 6,4
40	Kautschuk und Waren daraus .....	1 095 426	1 095 426	1 156 917	-	61 491	- 5,3	-	61 491	- 5,3
41	Häute, Felle und Leder .....	60 597	60 597	74 028	-	13 431	- 18,1	-	13 431	- 18,1
42	Lederwaren; Reiseartikel; Handtaschen .....	278 106	278 106	277 657	+	449	+ 0,2	+	449	+ 0,2
43	Pelzfelle und künstliches Pelzwerk; Waren daraus .....	9 626	9 626	14 310	-	4 684	- 32,7	-	4 684	- 32,7
44	Holz und Holzwaren; Holzkohle .....	509 687	509 687	526 881	-	17 194	- 3,3	-	17 194	- 3,3
45	Kork und Korkwaren .....	8 515	8 515	7 561	+	954	+ 12,6	+	954	+ 12,6
46	Flechtwaren und Korbmacherwaren .....	9 782	9 782	11 984	-	2 202	- 18,4	-	2 202	- 18,4
47	Halbstoffe aus Holz .....	315 141	315 141	288 782	+	26 359	+ 9,1	+	26 359	+ 9,1
48	Papier und Papp; Waren aus Papier oder Papp .....	998 350	998 350	919 529	+	78 821	+ 8,6	+	78 821	+ 8,6
49	Bücher, Zeitungen, Erzeugnisse des graphischen Gewerbes .....	159 450	159 450	163 115	-	3 665	- 2,2	-	3 665	- 2,2
50	Seide .....	6 417	6 417	6 731	-	314	- 4,7	-	314	- 4,7
51	Wolle, Tierhaare .....	98 305	98 305	66 320	+	31 985	+ 48,2	+	31 985	+ 48,2
52	Baumwolle .....	86 358	86 358	95 716	-	9 358	- 9,8	-	9 358	- 9,8
53	Andere pflanzliche Spinnstoffe .....	6 383	6 383	7 986	-	1 603	- 20,1	-	1 603	- 20,1
54	Synthetische oder künstliche Filamente .....	117 990	117 990	122 647	-	4 657	- 3,8	-	4 657	- 3,8
55	Synthetische oder künstliche Spinnfasern .....	127 817	127 817	129 566	-	1 749	- 1,3	-	1 749	- 1,3
56	Watte, Filze und Vliesstoffe; Seile und Taue .....	95 630	95 630	90 445	+	5 185	+ 5,7	+	5 185	+ 5,7
57	Teppiche und andere Fußbodenbeläge, aus Spinnstoffen .....	94 995	94 995	90 753	+	4 242	+ 4,7	+	4 242	+ 4,7
58	Spezialgewebe; getuftete Spinnstoffzerz.; Stickereien .....	24 083	24 083	28 595	-	4 512	- 15,8	-	4 512	- 15,8
59	Getränke, bestrichene, überzogene Gewebe .....	97 570	97 570	95 401	+	2 169	+ 2,3	+	2 169	+ 2,3
60	Gewirke und Gestricke .....	34 037	34 037	38 170	-	4 133	- 10,8	-	4 133	- 10,8
61	Kleidung aus Gewirken und Gestricken .....	1 151 157	1 151 157	1 088 854	+	62 303	+ 5,7	+	62 303	+ 5,7
62	Kleidung ausgenommen aus Gewirken und Gestricken .....	1 298 155	1 298 155	1 280 263	+	17 892	+ 1,4	+	17 892	+ 1,4
63	Andere konfektionierte Spinnstoffwaren; Altwaren .....	274 105	274 105	285 819	-	11 714	- 4,1	-	11 714	- 4,1
64	Schuhe .....	741 993	741 993	690 331	+	51 662	+ 7,5	+	51 662	+ 7,5
65	Kopfbedeckungen .....	34 412	34 412	36 236	-	1 824	- 5,0	-	1 824	- 5,0
66	Regenschirme, Sonnenschirme, Stöcke, Peitschen .....	21 477	21 477	21 773	-	296	- 1,4	-	296	- 1,4
67	Federn und Daunen; künstliche Blumen, Menschenhaare .....	15 775	15 775	16 973	-	1 198	- 7,1	-	1 198	- 7,1
68	Waren aus Stein, Gips, Zement, Asbest, Glimmer .....	195 976	195 976	198 901	-	2 925	- 1,5	-	2 925	- 1,5
69	Keramische Waren .....	165 821	165 821	186 046	-	20 225	- 10,9	-	20 225	- 10,9
70	Glas und Glaswaren .....	324 683	324 683	325 133	-	450	- 0,1	-	450	- 0,1
71	Perlen, Edelsteine, Edelmetalle, Schmuck, Münzen .....	1 284 512	1 284 512	1 419 154	-	134 642	- 9,5	-	134 642	- 9,5
72	Eisen und Stahl .....	2 057 125	2 057 125	2 094 147	-	37 022	- 1,8	-	37 022	- 1,8
73	Waren aus Eisen und Stahl .....	1 342 231	1 342 231	1 401 111	-	58 880	- 4,2	-	58 880	- 4,2
74	Kupfer und Waren daraus .....	914 632	914 632	826 916	+	87 716	+ 10,6	+	87 716	+ 10,6
75	Nickel und Waren daraus .....	161 079	161 079	143 253	+	17 826	+ 12,4	+	17 826	+ 12,4
76	Aluminium und Waren daraus .....	1 070 317	1 070 317	976 645	+	93 672	+ 9,6	+	93 672	+ 9,6
78	Blei und Waren daraus .....	26 398	26 398	16 975	+	9 423	+ 55,5	+	9 423	+ 55,5
79	Zink und Waren daraus .....	79 983	79 983	67 402	+	12 581	+ 18,7	+	12 581	+ 18,7
80	Zinn und Waren daraus .....	31 863	31 863	29 296	+	2 567	+ 8,8	+	2 567	+ 8,8
81	Andere unedle Metalle; Cermets; Waren daraus .....	110 676	110 676	128 901	-	18 225	- 14,1	-	18 225	- 14,1
82	Werkzeuge, Schneidwaren und Essbestecke .....	353 891	353 891	361 899	-	8 008	- 2,2	-	8 008	- 2,2
83	Verschiedene Waren aus unedlen Metallen .....	325 457	325 457	338 989	-	13 532	- 4,0	-	13 532	- 4,0

### 3 Werte nach Kapiteln des Warenverzeichnisses für die Außenhandelsstatistik <sup>\*)</sup>

#### 3.2 Einfuhr

Nr. der Klassifikation	Warenbenennung	2013		2012	Zu- (+) bzw. Abnahme (-)			Zu- (+) bzw. Abnahme (-)		
		Januar	Januar/Januar		in 1 000 Euro	gegenüber Januar 2012		gegenüber Januar/Januar 2012		
		in 1 000 Euro		in 1 000 Euro		%	in 1 000 Euro	%		
84	Maschinen, Apparate und mechanische Geräte .....	9 080 556	9 080 556	8 794 706	+	285 850	+ 3,3	+	285 850	+ 3,3
85	Elektrische Maschinen, Bild- und Tonwiedergabegeräte .....	7 821 826	7 821 826	7 669 495	+	152 331	+ 2,0	+	152 331	+ 2,0
86	Schienefahrzeuge, Gleismaterial .....	150 805	150 805	103 009	+	47 796	+ 46,4	+	47 796	+ 46,4
87	Zugmaschinen, Kraftwagen, Krafträder, Fahrräder .....	5 374 468	5 374 468	5 222 125	+	152 343	+ 2,9	+	152 343	+ 2,9
88	Luftfahrzeuge und Raumfahrzeuge .....	1 534 345	1 534 345	1 466 633	+	67 712	+ 4,6	+	67 712	+ 4,6
89	Wasserfahrzeuge und schwimmende Vorrichtungen .....	611 995	611 995	561 013	+	50 982	+ 9,1	+	50 982	+ 9,1
90	Optische, fotografische Instrumente; medizinische Instrumente .....	2 233 189	2 233 189	2 153 112	+	80 077	+ 3,7	+	80 077	+ 3,7
91	Uhrmacherwaren .....	170 188	170 188	138 213	+	31 975	+ 23,1	+	31 975	+ 23,1
92	Musikinstrumente .....	33 788	33 788	37 992	-	4 204	- 11,1	-	4 204	- 11,1
93	Waffen und Munition .....	13 897	13 897	13 325	+	572	+ 4,3	+	572	+ 4,3
94	Möbel; Beleuchtungskörper .....	1 248 111	1 248 111	1 239 194	+	8 917	+ 0,7	+	8 917	+ 0,7
95	Spielzeug, Sportgeräte .....	427 047	427 047	389 699	+	37 348	+ 9,6	+	37 348	+ 9,6
96	Verschiedene Waren .....	203 374	203 374	169 439	+	33 935	+ 20,0	+	33 935	+ 20,0
97	Kunstgegenstände, Sammlungsstücke, Antiquitäten .....	35 839	35 839	24 772	+	11 067	+ 44,7	+	11 067	+ 44,7
98	Vollständige Fabrikationsanlagen .....	1 583	1 583	1 092	+	491	+ 45,0	+	491	+ 45,0
99	Zusammenstellungen verschiedener Waren .....	827 340	827 340	943 059	-	115 719	- 12,3	-	115 719	- 12,3
	<b>Insgesamt ...</b>	<b>74 914 505</b>	<b>74 914 505</b>	<b>72 793 104</b>	<b>+</b>	<b>2 121 401</b>	<b>+ 2,9</b>	<b>+</b>	<b>2 121 401</b>	<b>+ 2,9</b>

\*) Außenhandelsergebnisse nach Kapiteln können über Genesis-Online abgerufen werden (Tabellen 51000-0005 jährlich, 51000-0006 monatlich bzw. Zeitreihen 51000BJ120 jährlich, 51000BM120 monatlich).

#### 4 Werte nach den "Main Industrial Groupings" (MIGS) \*)

Nr. der Klassifikation	Warenbenennung	2013		2012	Zu- (+) bzw. Abnahme (-)		Zu- (+) bzw. Abnahme (-)	
		Januar	Januar/Januar		gegenüber Januar 2012		gegenüber Januar/Januar 2012	
		in 1 000 Euro			in 1 000 Euro	%	in 1 000 Euro	%
<b>Ausfuhr</b>								
11	Landwirtschaftsgüter .....	858 972	858 972	672 713	+	186 259	+ 27,7	+ 186 259 + 27,7
21	Vorleistungsgüter .....	28 340 305	28 340 305	27 728 739	+	611 566	+ 2,2	+ 611 566 + 2,2
22	Investitionsgüter .....	35 832 714	35 832 714	36 536 594	-	703 880	- 1,9	- 703 880 - 1,9
23	Gebrauchsgüter .....	2 358 219	2 358 219	2 122 509	+	235 710	+ 11,1	+ 235 710 + 11,1
24	Verbrauchsgüter .....	12 667 464	12 667 464	12 079 464	+	588 000	+ 4,9	+ 588 000 + 4,9
25	Energie .....	2 433 603	2 433 603	2 354 093	+	79 510	+ 3,4	+ 79 510 + 3,4
31	Waren, die nicht zugeordnet werden konnten .....	6 042 438	6 042 438	4 487 333	+	1 555 105	+ 34,7	+ 1 555 105 + 34,7
	<b>Insgesamt ...</b>	<b>88 533 715</b>	<b>88 533 715</b>	<b>85 981 450</b>	<b>+</b>	<b>2 552 265</b>	<b>+ 3,0</b>	<b>+ 2 552 265 + 3,0</b>
<b>Einfuhr</b>								
11	Landwirtschaftsgüter .....	2 318 059	2 318 059	2 309 276	+	8 783	+ 0,4	+ 8 783 + 0,4
21	Vorleistungsgüter .....	21 037 216	21 037 216	21 414 382	-	377 166	- 1,8	- 377 166 - 1,8
22	Investitionsgüter .....	19 871 696	19 871 696	19 837 739	+	33 957	+ 0,2	+ 33 957 + 0,2
23	Gebrauchsgüter .....	2 932 550	2 932 550	2 541 037	+	391 513	+ 15,4	+ 391 513 + 15,4
24	Verbrauchsgüter .....	11 167 015	11 167 015	11 022 429	+	144 586	+ 1,3	+ 144 586 + 1,3
25	Energie .....	10 762 584	10 762 584	10 866 266	-	103 682	- 1,0	- 103 682 - 1,0
31	Waren, die nicht zugeordnet werden konnten .....	6 825 385	6 825 385	4 801 975	+	2 023 410	+ 42,1	+ 2 023 410 + 42,1
	<b>Insgesamt ...</b>	<b>74 914 509</b>	<b>74 914 509</b>	<b>72 793 112</b>	<b>+</b>	<b>2 121 397</b>	<b>+ 2,9</b>	<b>+ 2 121 397 + 2,9</b>

\*) Außenhandelsergebnisse nach den MIGS können über Genesis-Online abgerufen werden (Tabellen 51000-0005 jährlich, 51000-0006 monatlich bzw. Zeitreihen 51000BJ520 jährlich, 51000BM520 monatlich).

### Die 10 wichtigsten Güterabteilungen Januar 2013

Ausfuhr  
in Milliarden Euro

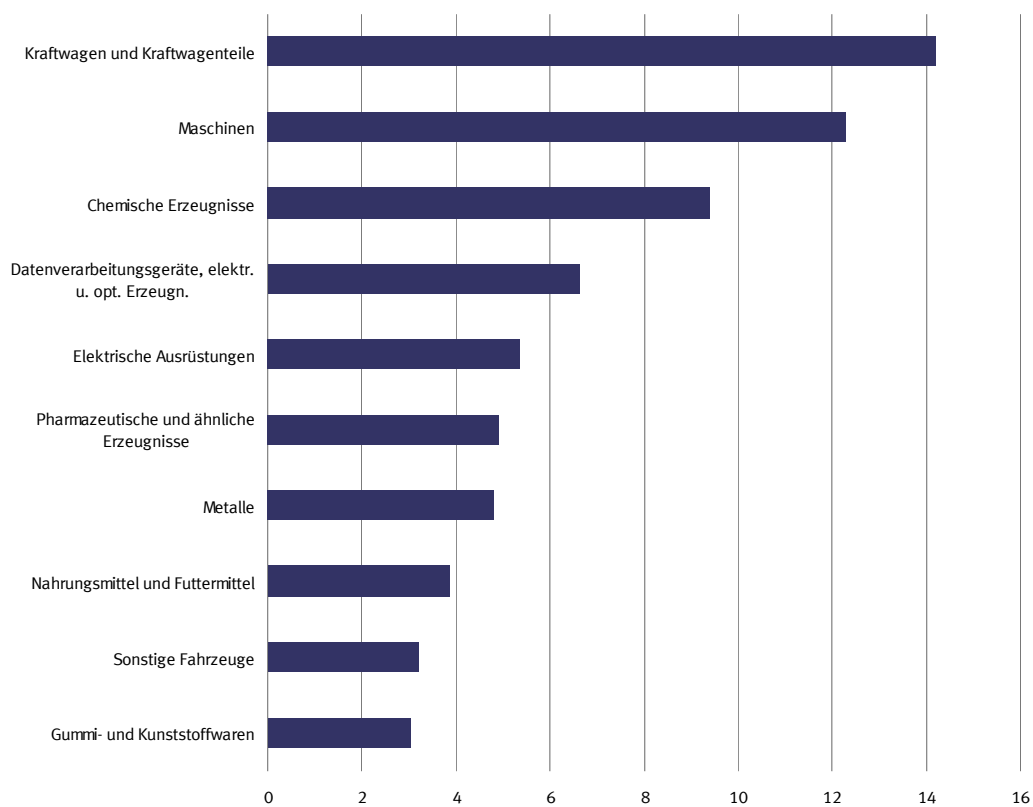

### Die 10 wichtigsten Güterabteilungen Januar 2013

Einfuhr  
in Milliarden Euro

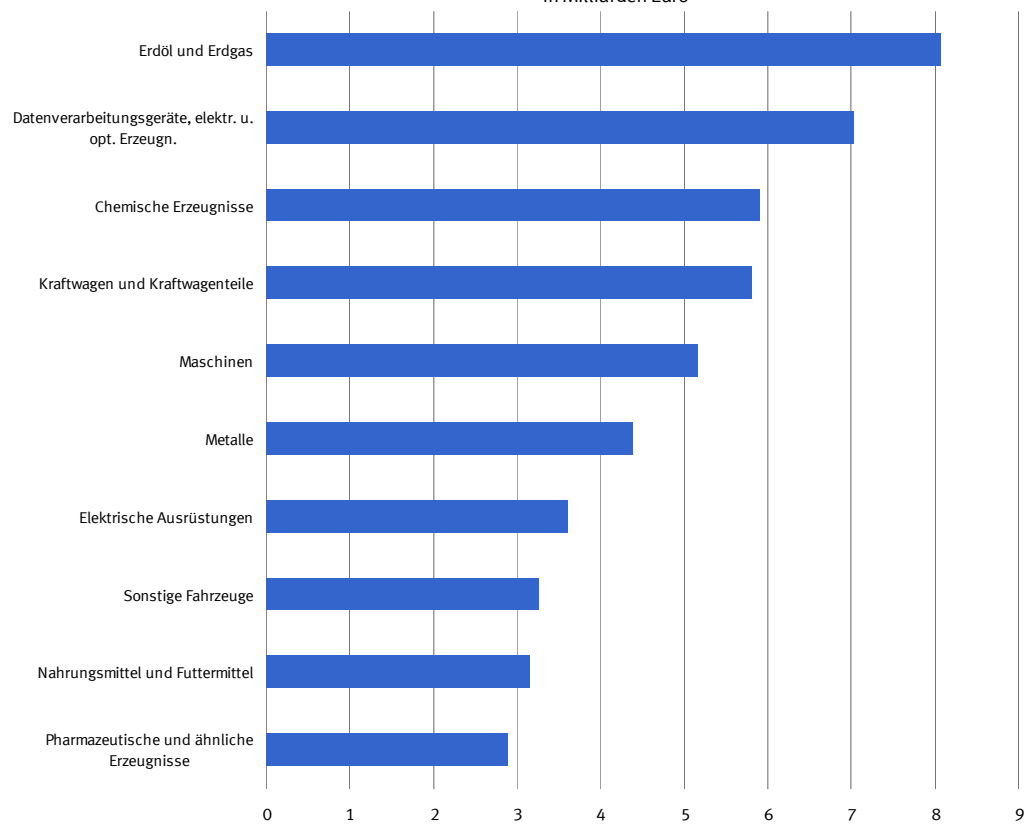



## 5 Werte nach Güterabteilungen des Güterverzeichnis für Produktionsstatistiken \*)

### 5.1 Ausfuhr

Nr. der Klassifikation	Warenbenennung	2013		2012	Zu- (+) bzw. Abnahme (-)		Zu- (+) bzw. Abnahme (-)		
		Januar	Januar/Januar		gegenüber Januar 2012		gegenüber Januar/Januar 2012		
		in 1 000 Euro			in 1 000 Euro	%	in 1 000 Euro	%	
01	Erzeugnisse der Landwirtschaft und Jagd .....	824 586	824 586	630 724	+	193 862	+ 30,7	+ 193 862	+ 30,7
02	Forstwirtschaftliche Erzeugnisse .....	23 251	23 251	26 681	-	3 430	- 12,9	- 3 430	- 12,9
03	Fische und Fischereierzeugnisse .....	11 135	11 135	15 309	-	4 174	- 27,3	- 4 174	- 27,3
05	Kohle .....	3 028	3 028	6 203	-	3 175	- 51,2	- 3 175	- 51,2
06	Erdöl und Erdgas .....	886 104	886 104	810 793	+	75 311	+ 9,3	+ 75 311	+ 9,3
07	Erze .....	10 015	10 015	8 854	+	1 161	+ 13,1	+ 1 161	+ 13,1
08	Steine und Erden, sonstige Bergbauerzeugnisse .....	100 611	100 611	111 968	-	11 357	- 10,1	- 11 357	- 10,1
10	Nahrungsmittel und Futtermittel .....	3 857 503	3 857 503	3 511 861	+	345 642	+ 9,8	+ 345 642	+ 9,8
11	Getränke .....	346 415	346 415	321 916	+	24 499	+ 7,6	+ 24 499	+ 7,6
12	Tabakerzeugnisse .....	272 234	272 234	306 723	-	34 489	- 11,2	- 34 489	- 11,2
13	Textilien .....	840 796	840 796	849 451	-	8 655	- 1,0	- 8 655	- 1,0
14	Bekleidung .....	1 247 400	1 247 400	1 240 400	+	7 000	+ 0,6	+ 7 000	+ 0,6
15	Leder und Lederwaren .....	491 826	491 826	488 412	+	3 414	+ 0,7	+ 3 414	+ 0,7
16	Holz und Holz- Korb- Flechtwaren ohne Möbel .....	422 498	422 498	415 744	+	6 754	+ 1,6	+ 6 754	+ 1,6
17	Papier, Pappe und Waren daraus .....	1 568 629	1 568 629	1 504 734	+	63 895	+ 4,2	+ 63 895	+ 4,2
19	Kokereierzeugnisse und Mineralölerzeugnisse .....	1 171 119	1 171 119	1 210 828	-	39 709	- 3,3	- 39 709	- 3,3
20	Chemische Erzeugnisse .....	9 384 204	9 384 204	8 770 646	+	613 558	+ 7,0	+ 613 558	+ 7,0
21	Pharmazeutische und ähnliche Erzeugnisse .....	4 927 970	4 927 970	4 735 043	+	192 927	+ 4,1	+ 192 927	+ 4,1
22	Gummi- und Kunststoffwaren .....	3 031 590	3 031 590	3 047 319	-	15 729	- 0,5	- 15 729	- 0,5
23	Glas und -waren, Keramik, Steine und Erden .....	957 713	957 713	1 000 161	-	42 448	- 4,2	- 42 448	- 4,2
24	Metalle .....	4 801 447	4 801 447	4 862 155	-	60 708	- 1,2	- 60 708	- 1,2
25	Metallerzeugnisse .....	2 880 136	2 880 136	2 929 503	-	49 367	- 1,7	- 49 367	- 1,7
26	Datenverarbeitungsgeräte, elektr. u. opt. Erzeugn. ....	6 644 601	6 644 601	6 616 588	+	28 013	+ 0,4	+ 28 013	+ 0,4
27	Elektrische Ausrüstungen .....	5 365 729	5 365 729	5 215 509	+	150 220	+ 2,9	+ 150 220	+ 2,9
28	Maschinen .....	12 290 501	12 290 501	12 364 032	-	73 531	- 0,6	- 73 531	- 0,6
29	Kraftwagen und Kraftwagenteile .....	14 190 712	14 190 712	14 606 489	-	415 777	- 2,8	- 415 777	- 2,8
30	Sonstige Fahrzeuge .....	3 209 261	3 209 261	3 641 514	-	432 253	- 11,9	- 432 253	- 11,9
31	Möbel .....	650 689	650 689	671 167	-	20 478	- 3,1	- 20 478	- 3,1
35	Energieversorgung .....	373 352	373 352	326 269	+	47 083	+ 14,4	+ 47 083	+ 14,4
89	Sonstige Waren .....	7 748 661	7 748 661	5 734 448	+	2 014 213	+ 35,1	+ 2 014 213	+ 35,1
	<b>Insgesamt</b>	<b>88 533 717</b>	<b>88 533 717</b>	<b>85 981 445</b>	<b>+</b>	<b>2 552 272</b>	<b>+ 3,0</b>	<b>+ 2 552 272</b>	<b>+ 3,0</b>

\*) Außenhandelsergebnisse nach GP-2-Stellern können über Genesis-Online abgerufen werden (Tabellen 51000-0005 jährlich, 51000-0006 monatlich bzw. Zeitreihen 51000BJ220 jährlich, 51000BM220 monatlich).

## 5 Werte nach Güterabteilungen des Güterverzeichnis für Produktionsstatistiken \*)

### 5.2 Einfuhr

Nr. der Klassifikation	Warenbenennung	2013		2012	Zu- (+) bzw. Abnahme (-)		Zu- (+) bzw. Abnahme (-)		
		Januar	Januar/Januar		gegenüber Januar 2012		gegenüber Januar/Januar 2012		
		in 1 000 Euro			in 1 000 Euro	%	in 1 000 Euro	%	
01	Erzeugnisse der Landwirtschaft und Jagd .....	2 235 877	2 235 877	2 231 392	+	4 485	+ 0,2	+ 4 485	+ 0,2
02	Forstwirtschaftliche Erzeugnisse .....	42 741	42 741	45 846	-	3 105	- 6,8	- 3 105	- 6,8
03	Fische und Fischereierzeugnisse .....	39 441	39 441	32 038	+	7 403	+ 23,1	+ 7 403	+ 23,1
05	Kohle .....	350 378	350 378	459 659	-	109 281	- 23,8	- 109 281	- 23,8
06	Erdöl und Erdgas .....	8 060 029	8 060 029	7 911 703	+	148 326	+ 1,9	+ 148 326	+ 1,9
07	Erze .....	601 333	601 333	684 355	-	83 022	- 12,1	- 83 022	- 12,1
08	Steine und Erden, sonstige Bergbauerzeugnisse .....	111 570	111 570	119 599	-	8 029	- 6,7	- 8 029	- 6,7
10	Nahrungsmittel und Futtermittel .....	3 156 392	3 156 392	3 072 422	+	83 970	+ 2,7	+ 83 970	+ 2,7
11	Getränke .....	377 480	377 480	350 449	+	27 031	+ 7,7	+ 27 031	+ 7,7
12	Tabakerzeugnisse .....	56 719	56 719	50 404	+	6 315	+ 12,5	+ 6 315	+ 12,5
13	Textilien .....	829 859	829 859	849 483	-	19 624	- 2,3	- 19 624	- 2,3
14	Bekleidung .....	2 423 019	2 423 019	2 370 589	+	52 430	+ 2,2	+ 52 430	+ 2,2
15	Leder und Lederwaren .....	951 530	951 530	923 148	+	28 382	+ 3,1	+ 28 382	+ 3,1
16	Holz und Holz- Kork- Korb- Flechtwaren ohne Möbel .....	402 183	402 183	447 221	-	45 038	- 10,1	- 45 038	- 10,1
17	Papier, Pappe und Waren daraus .....	1 160 523	1 160 523	1 145 337	+	15 186	+ 1,3	+ 15 186	+ 1,3
19	Kokereierzeugnisse und Mineralölerzeugnisse .....	2 182 786	2 182 786	2 269 833	-	87 047	- 3,8	- 87 047	- 3,8
20	Chemische Erzeugnisse .....	5 909 717	5 909 717	5 578 538	+	331 179	+ 5,9	+ 331 179	+ 5,9
21	Pharmazeutische und ähnliche Erzeugnisse .....	2 894 560	2 894 560	2 950 952	-	56 392	- 1,9	- 56 392	- 1,9
22	Gummi- und Kunststoffwaren .....	1 991 487	1 991 487	2 074 364	-	82 877	- 4,0	- 82 877	- 4,0
23	Glas und -waren, Keramik, Steine und Erden .....	631 196	631 196	700 478	-	69 282	- 9,9	- 69 282	- 9,9
24	Metalle .....	4 383 761	4 383 761	4 653 885	-	270 124	- 5,8	- 270 124	- 5,8
25	Metallerzeugnisse .....	1 802 992	1 802 992	1 962 869	-	159 877	- 8,1	- 159 877	- 8,1
26	Datenverarbeitungsgeräte, elektr. u. opt. Erzeugn. ....	7 025 856	7 025 856	7 041 334	-	15 478	- 0,2	- 15 478	- 0,2
27	Elektrische Ausrüstungen .....	3 603 465	3 603 465	3 453 724	+	149 741	+ 4,3	+ 149 741	+ 4,3
28	Maschinen .....	5 164 614	5 164 614	5 531 387	-	366 773	- 6,6	- 366 773	- 6,6
29	Kraftwagen und Kraftwagenteile .....	5 809 515	5 809 515	6 058 615	-	249 100	- 4,1	- 249 100	- 4,1
30	Sonstige Fahrzeuge .....	3 265 014	3 265 014	2 947 141	+	317 873	+ 10,8	+ 317 873	+ 10,8
31	Möbel .....	813 928	813 928	878 974	-	65 046	- 7,4	- 65 046	- 7,4
35	Energieversorgung .....	169 391	169 391	225 071	-	55 680	- 24,7	- 55 680	- 24,7
89	Sonstige Waren .....	8 467 148	8 467 148	5 772 292	+	2 694 856	+ 46,7	+ 2 694 856	+ 46,7
	<b>Insgesamt</b>	<b>74 914 505</b>	<b>74 914 505</b>	<b>72 793 104</b>	<b>+</b>	<b>2 121 401</b>	<b>+ 2,9</b>	<b>+ 2 121 401</b>	<b>+ 2,9</b>

\*) Außenhandelsergebnisse nach GP-2-Stellern können über Genesis-Online abgerufen werden (Tabellen 51000-0005 jährlich, 51000-0006 monatlich bzw. Zeitreihen 51000BJ220 jährlich, 51000BM220 monatlich).

## 6.1 Werte nach Warengruppen der Ernährungswirtschaft und der Gewerblichen Wirtschaft (EGW)<sup>1)</sup>

Nr. der Klassifikation	Warenbenennung	2013		2012		Zu- (+) bzw. Abnahme (-)		Zu- (+) bzw. Abnahme (-)	
		Januar	Januar/Januar	gegenüber		gegenüber			
		in 1 000 Euro		Januar 2012	%	Januar/Januar 2012	%		
<b>Ausfuhr</b>									
<b>Insgesamt</b>									
1 - 4 Ernährungswirtschaft .....	5 226 477	5 226 477	4 722 809 +	503 668	+ 10,7	+ 503 668	+ 10,7		
5 - 8 Gewerbliche Wirtschaft .....	79 149 398	79 149 398	79 089 655 +	59 743	+ 0,1	+ 59 743	+ 0,1		
7 + 8 Fertigwaren .....	72 422 785	72 422 785	72 381 015 +	41 770	+ 0,1	+ 41 770	+ 0,1		
1 Lebende Tiere .....	105 774	105 774	108 407 -	2 633	- 2,4	- 2 633	- 2,4		
2 Nahrungsmittel tierischen Ursprungs .....	1 790 963	1 790 963	1 684 978 +	105 985	+ 6,3	+ 105 985	+ 6,3		
3 Nahrungsmittel pflanzlichen Ursprungs .....	2 518 115	2 518 115	2 113 435 +	404 680	+ 19,1	+ 404 680	+ 19,1		
4 Genussmittel .....	811 625	811 625	815 989 -	4 364	- 0,5	- 4 364	- 0,5		
5 Rohstoffe .....	1 453 727	1 453 727	1 412 789 +	40 938	+ 2,9	+ 40 938	+ 2,9		
6 Halbwaren .....	5 272 887	5 272 887	5 295 851 -	22 964	- 0,4	- 22 964	- 0,4		
7 Vorerzeugnisse .....	10 946 892	10 946 892	10 653 529 +	293 363	+ 2,8	+ 293 363	+ 2,8		
8 Enderzeugnisse .....	61 475 892	61 475 892	61 727 487 -	251 595	- 0,4	- 251 595	- 0,4		
9 Andere nicht aufgliederbare Warenverkehre .....	4 157 842	4 157 842	2 168 981 +	1 988 861	+ 91,7	+ 1 988 861	+ 91,7		
<b>Insgesamt ...</b>	<b>88 533 717</b>	<b>88 533 717</b>	<b>85 981 445 +</b>	<b>2 552 272</b>	<b>+ 3,0</b>	<b>+ 2 552 272</b>	<b>+ 3,0</b>		
<b>EU-Länder</b>									
1 - 4 Ernährungswirtschaft .....	3 983 309	3 983 309	3 612 772 +	370 537	+ 10,3	+ 370 537	+ 10,3		
5 - 8 Gewerbliche Wirtschaft .....	43 983 288	43 983 288	45 435 723 -	1 452 435	- 3,2	- 1 452 435	- 3,2		
7 + 8 Fertigwaren .....	39 192 250	39 192 250	40 769 421 -	1 577 171	- 3,9	- 1 577 171	- 3,9		
1 Lebende Tiere .....	69 508	69 508	81 950 -	12 442	- 15,2	- 12 442	- 15,2		
2 Nahrungsmittel tierischen Ursprungs .....	1 476 925	1 476 925	1 384 449 +	92 476	+ 6,7	+ 92 476	+ 6,7		
3 Nahrungsmittel pflanzlichen Ursprungs .....	1 919 419	1 919 419	1 628 112 +	291 307	+ 17,9	+ 291 307	+ 17,9		
4 Genussmittel .....	517 453	517 453	518 267 -	814	- 0,2	- 814	- 0,2		
5 Rohstoffe .....	1 172 913	1 172 913	1 111 353 +	61 560	+ 5,5	+ 61 560	+ 5,5		
6 Halbwaren .....	3 618 127	3 618 127	3 554 947 +	63 180	+ 1,8	+ 63 180	+ 1,8		
7 Vorerzeugnisse .....	6 582 820	6 582 820	6 824 008 -	241 188	- 3,5	- 241 188	- 3,5		
8 Enderzeugnisse .....	32 609 428	32 609 428	33 945 415 -	1 335 987	- 3,9	- 1 335 987	- 3,9		
9 Andere nicht aufgliederbare Warenverkehre .....	3 987 249	3 987 249	1 931 678 +	2 055 571	+ 106,4	+ 2 055 571	+ 106,4		
<b>Insgesamt ...</b>	<b>51 953 842</b>	<b>51 953 842</b>	<b>50 980 172 +</b>	<b>973 670</b>	<b>+ 1,9</b>	<b>+ 973 670</b>	<b>+ 1,9</b>		
<b>Drittländer</b>									
1 - 4 Ernährungswirtschaft .....	1 243 164	1 243 164	1 110 036 +	133 128	+ 12,0	+ 133 128	+ 12,0		
5 - 8 Gewerbliche Wirtschaft .....	35 166 108	35 166 108	33 653 937 +	1 512 171	+ 4,5	+ 1 512 171	+ 4,5		
7 + 8 Fertigwaren .....	33 230 538	33 230 538	31 611 592 +	1 618 946	+ 5,1	+ 1 618 946	+ 5,1		
1 Lebende Tiere .....	36 267	36 267	26 461 +	9 806	+ 37,1	+ 9 806	+ 37,1		
2 Nahrungsmittel tierischen Ursprungs .....	314 043	314 043	300 531 +	13 512	+ 4,5	+ 13 512	+ 4,5		
3 Nahrungsmittel pflanzlichen Ursprungs .....	598 697	598 697	485 321 +	113 376	+ 23,4	+ 113 376	+ 23,4		
4 Genussmittel .....	294 169	294 169	297 729 -	3 560	- 1,2	- 3 560	- 1,2		
5 Rohstoffe .....	280 809	280 809	301 432 -	20 623	- 6,8	- 20 623	- 6,8		
6 Halbwaren .....	1 654 757	1 654 757	1 740 903 -	86 146	- 4,9	- 86 146	- 4,9		
7 Vorerzeugnisse .....	4 364 070	4 364 070	3 829 519 +	534 551	+ 14,0	+ 534 551	+ 14,0		
8 Enderzeugnisse .....	28 866 467	28 866 467	27 782 072 +	1 084 395	+ 3,9	+ 1 084 395	+ 3,9		
9 Andere nicht aufgliederbare Warenverkehre .....	170 596	170 596	237 298 -	66 702	- 28,1	- 66 702	- 28,1		
<b>Insgesamt ...</b>	<b>36 579 873</b>	<b>36 579 873</b>	<b>35 001 278 +</b>	<b>1 578 595</b>	<b>+ 4,5</b>	<b>+ 1 578 595</b>	<b>+ 4,5</b>		
<b>Einfuhr</b>									
<b>Insgesamt</b>									
1 - 4 Ernährungswirtschaft .....	5 728 370	5 728 370	5 606 994 +	121 376	+ 2,2	+ 121 376	+ 2,2		
5 - 8 Gewerbliche Wirtschaft .....	63 507 520	63 507 520	64 135 578 -	628 058	- 1,0	- 628 058	- 1,0		
7 + 8 Fertigwaren .....	47 522 618	47 522 618	47 930 923 -	408 305	- 0,9	- 408 305	- 0,9		
1 Lebende Tiere .....	155 386	155 386	117 025 +	38 361	+ 32,8	+ 38 361	+ 32,8		
2 Nahrungsmittel tierischen Ursprungs .....	1 451 341	1 451 341	1 389 126 +	62 215	+ 4,5	+ 62 215	+ 4,5		
3 Nahrungsmittel pflanzlichen Ursprungs .....	3 253 912	3 253 912	3 232 621 +	21 291	+ 0,7	+ 21 291	+ 0,7		
4 Genussmittel .....	867 730	867 730	868 221 -	491	- 0,1	- 491	- 0,1		
5 Rohstoffe .....	9 641 980	9 641 980	9 706 560 -	64 580	- 0,7	- 64 580	- 0,7		
6 Halbwaren .....	6 342 922	6 342 922	6 498 095 -	155 173	- 2,4	- 155 173	- 2,4		
7 Vorerzeugnisse .....	7 651 225	7 651 225	7 670 379 -	19 154	- 0,2	- 19 154	- 0,2		
8 Enderzeugnisse .....	39 871 393	39 871 393	40 260 544 -	389 151	- 1,0	- 389 151	- 1,0		
9 Andere nicht aufgliederbare Warenverkehre .....	5 678 615	5 678 615	3 050 532 +	2 628 083	+ 86,2	+ 2 628 083	+ 86,2		
<b>Insgesamt ...</b>	<b>74 914 505</b>	<b>74 914 505</b>	<b>72 793 104 +</b>	<b>2 121 401</b>	<b>+ 2,9</b>	<b>+ 2 121 401</b>	<b>+ 2,9</b>		
<b>EU-Länder</b>									
1 - 4 Ernährungswirtschaft .....	3 788 420	3 788 420	3 676 850 +	111 570	+ 3,0	+ 111 570	+ 3,0		
5 - 8 Gewerbliche Wirtschaft .....	32 765 950	32 765 950	33 579 044 -	813 094	- 2,4	- 813 094	- 2,4		
7 + 8 Fertigwaren .....	25 611 550	25 611 550	26 821 750 -	1 210 200	- 4,5	- 1 210 200	- 4,5		
1 Lebende Tiere .....	154 089	154 089	111 706 +	42 383	+ 37,9	+ 42 383	+ 37,9		
2 Nahrungsmittel tierischen Ursprungs .....	1 064 879	1 064 879	1 025 600 +	39 279	+ 3,8	+ 39 279	+ 3,8		
3 Nahrungsmittel pflanzlichen Ursprungs .....	2 143 921	2 143 921	2 134 669 +	9 252	+ 0,4	+ 9 252	+ 0,4		
4 Genussmittel .....	425 528	425 528	404 876 +	20 652	+ 5,1	+ 20 652	+ 5,1		
5 Rohstoffe .....	2 910 754	2 910 754	2 426 716 +	484 038	+ 19,9	+ 484 038	+ 19,9		
6 Halbwaren .....	4 243 645	4 243 645	4 330 575 -	86 930	- 2,0	- 86 930	- 2,0		
7 Vorerzeugnisse .....	5 201 917	5 201 917	5 291 055 -	89 138	- 1,7	- 89 138	- 1,7		
8 Enderzeugnisse .....	20 409 633	20 409 633	21 530 698 -	1 121 065	- 5,2	- 1 121 065	- 5,2		
9 Andere nicht aufgliederbare Warenverkehre .....	5 043 743	5 043 743	2 600 178 +	2 443 565	+ 94,0	+ 2 443 565	+ 94,0		
<b>Insgesamt ...</b>	<b>41 598 110</b>	<b>41 598 110</b>	<b>39 856 076 +</b>	<b>1 742 034</b>	<b>+ 4,4</b>	<b>+ 1 742 034</b>	<b>+ 4,4</b>		

## 6.1 Werte nach Warengruppen der Ernährungswirtschaft und der Gewerblichen Wirtschaft (EGW) \*)

Nr. der Klassifikation	Warenbenennung	2013		2012		Zu- (+) bzw. Abnahme (-)		Zu- (+) bzw. Abnahme (-)				
		Januar	Januar/Januar	Januar/Januar	gegenüber Januar 2012	gegenüber Januar/Januar 2012	gegenüber Januar/Januar 2012	gegenüber Januar/Januar 2012				
		in 1 000 Euro		in 1 000 Euro		%	in 1 000 Euro		%			
		<b>Drittländer</b>										
1 - 4 Ernährungswirtschaft .....		1 939 952	1 939 952	1 930 146	+	9 806	+	0,5	+	9 806	+	0,5
5 - 8 Gewerbliche Wirtschaft .....		30 741 560	30 741 560	30 556 534	+	185 026	+	0,6	+	185 026	+	0,6
7 + 8 Fertigwaren .....		21 911 064	21 911 064	21 109 178	+	801 886	+	3,8	+	801 886	+	3,8
1 Lebende Tiere .....		1 297	1 297	5 323	-	4 026	-	75,6	-	4 026	-	75,6
2 Nahrungsmittel tierischen Ursprungs .....		386 459	386 459	363 528	+	22 931	+	6,3	+	22 931	+	6,3
3 Nahrungsmittel pflanzlichen Ursprungs .....		1 109 990	1 109 990	1 097 952	+	12 038	+	1,1	+	12 038	+	1,1
4 Genussmittel .....		442 193	442 193	463 341	-	21 148	-	4,6	-	21 148	-	4,6
5 Rohstoffe .....		6 731 220	6 731 220	7 279 839	-	548 619	-	7,5	-	548 619	-	7,5
6 Halbwaren .....		2 099 272	2 099 272	2 167 518	-	68 246	-	3,1	-	68 246	-	3,1
7 Vorerzeugnisse .....		2 449 307	2 449 307	2 379 324	+	69 983	+	2,9	+	69 983	+	2,9
8 Enderzeugnisse .....		19 461 754	19 461 754	18 729 848	+	731 906	+	3,9	+	731 906	+	3,9
9 Andere nicht aufgliederbare Warenverkehre .....		634 872	634 872	450 355	+	184 517	+	41,0	+	184 517	+	41,0
	<b>Insgesamt ...</b>	<b>33 316 399</b>	<b>33 316 399</b>	<b>32 937 036</b>	+	<b>379 363</b>	+	<b>1,2</b>	+	<b>379 363</b>	+	<b>1,2</b>

\*) Außenhandelsergebnisse nach EGW-1-Stellern können über Genesis-Online abgerufen werden (Tabellen 51000-0005 jährlich, 51000-0006 monatlich bzw. Zeitreihen 51000BJ310 jährlich, 51000BM310 monatlich); Außenhandelsergebnisse nach EGW-1-Stellern und Ländern können über die Tabellen 51000-0007 jährlich und 51000-0008 monatlich bzw. die Zeitreihen 51000BJ311 jährlich und 51000BM311 abgerufen werden.

## 6.2 Werte nach Warenuntergruppen der Ernährungswirtschaft und der Gewerblichen Wirtschaft <sup>1)</sup>

### 6.2.1 Ausfuhr

Nr. der Klassifikation	Warenbenennung	2013		2012		Zu- (+) bzw. Abnahme (-)		Zu- (+) bzw. Abnahme (-)	
		Januar	Januar/Januar	gegenüber Januar 2012		gegenüber Januar/Januar 2012			
		in 1 000 Euro		in 1 000 Euro	%	in 1 000 Euro	%		
101	Pferde .....	24 398	24 398	10 524 +	13 874	+ 131,8	+	13 874	+ 131,8
102	Rinder .....	17 269	17 269	24 525 -	7 256	- 29,6	-	7 256	- 29,6
103	Schweine .....	19 297	19 297	27 091 -	7 794	- 28,8	-	7 794	- 28,8
105	Schafe .....	-	-	220 -	220	x	-	220	x
107	Hausgeflügel .....	42 911	42 911	44 088 -	1 177	- 2,7	-	1 177	- 2,7
109	Andere lebende Tiere .....	1 900	1 900	1 959 -	59	- 3,0	-	59	- 3,0
201	Milch und Milchzeugnisse, ausgenommen Butter und Käse .....	406 125	406 125	371 120 +	35 005	+ 9,4	+	35 005	+ 9,4
202	Butter und andere Fettstoffe aus der Milch, einschl. Milchstreichfette .....	38 576	38 576	38 041 +	535	+ 1,4	+	535	+ 1,4
203	Käse .....	317 727	317 727	275 562 +	42 165	+ 15,3	+	42 165	+ 15,3
204	Fleisch und Fleischwaren .....	761 452	761 452	746 666 +	14 786	+ 2,0	+	14 786	+ 2,0
206	Fische und Krebstiere, Weichtiere .....	130 895	130 895	133 958 -	3 063	- 2,3	-	3 063	- 2,3
208	Tierische Öle und Fette .....	21 674	21 674	16 856 +	4 818	+ 28,6	+	4 818	+ 28,6
209	Eier, Eigelb und Eigelb .....	21 020	21 020	20 190 +	830	+ 4,1	+	830	+ 4,1
211	Fischmehl, Fleischmehl und ähnliche Erzeugnisse .....	30 887	30 887	13 985 +	16 902	+ 120,9	+	16 902	+ 120,9
219	Andere Nahrungsmittel tierischen Ursprungs .....	62 607	62 607	68 601 -	5 994	- 8,7	-	5 994	- 8,7
301	Weizen .....	190 096	190 096	89 454 +	100 642	+ 112,5	+	100 642	+ 112,5
302	Roggen .....	6 577	6 577	1 126 +	5 451	+ 484,1	+	5 451	+ 484,1
303	Gerste .....	54 879	54 879	21 642 +	33 237	+ 153,6	+	33 237	+ 153,6
304	Hafer .....	902	902	583 +	319	+ 54,7	+	319	+ 54,7
305	Mais .....	22 662	22 662	18 616 +	4 046	+ 21,7	+	4 046	+ 21,7
308	Sorghum, Hirse und sonstiges Getreide, ausgenommen Reis .....	4 380	4 380	1 606 +	2 774	+ 172,7	+	2 774	+ 172,7
309	Reis und Reiserzeugnisse .....	4 694	4 694	6 969 -	2 275	- 32,6	-	2 275	- 32,6
310	Getreideerzeugnisse, ausgenommen Reiserzeugnisse .....	48 241	48 241	40 154 +	8 087	+ 20,1	+	8 087	+ 20,1
315	Backwaren und andere Zubereitungen aus Getreide .....	396 789	396 789	339 020 +	57 769	+ 17,0	+	57 769	+ 17,0
316	Malz .....	18 540	18 540	14 381 +	4 159	+ 28,9	+	4 159	+ 28,9
320	Saat- und Pflanzgut, ausgenommen Ölsaaten und sonstige Samen .....	51 482	51 482	54 839 -	3 357	- 6,1	-	3 357	- 6,1
325	Hülsenfrüchte .....	2 763	2 763	2 623 +	140	+ 5,3	+	140	+ 5,3
335	Grün- und Raufutter .....	2 820	2 820	3 366 -	546	- 16,2	-	546	- 16,2
340	Kartoffeln und Kartoffelerzeugnisse .....	97 978	97 978	62 633 +	35 345	+ 56,4	+	35 345	+ 56,4
345	Gemüse und sonstige Küchengewächse, frisch .....	24 321	24 321	17 468 +	6 853	+ 39,2	+	6 853	+ 39,2
350	Frischobst, ausgenommen Südfrüchte .....	18 814	18 814	16 167 +	2 647	+ 16,4	+	2 647	+ 16,4
355	Südfrüchte .....	31 013	31 013	32 848 -	1 835	- 5,6	-	1 835	- 5,6
360	Schalen- und Trockenfrüchte .....	58 324	58 324	46 840 +	11 484	+ 24,5	+	11 484	+ 24,5
370	Gemüsezubereitungen und Gemüsekonserven .....	47 435	47 435	46 924 +	511	+ 1,1	+	511	+ 1,1
372	Obstzubereitungen und Obstkonserven .....	41 294	41 294	42 239 -	945	- 2,2	-	945	- 2,2
375	Obst- und Gemüsesäfte .....	56 647	56 647	55 671 +	976	+ 1,8	+	976	+ 1,8
377	Kakao und Kakaoerzeugnisse .....	290 550	290 550	281 608 +	8 942	+ 3,2	+	8 942	+ 3,2
379	Gewürze .....	20 348	20 348	16 350 +	3 998	+ 24,5	+	3 998	+ 24,5
381	Zuckerrüben, Zucker und Zuckererzeugnisse .....	151 871	151 871	138 533 +	13 338	+ 9,6	+	13 338	+ 9,6
383	Ölfrüchte .....	13 403	13 403	10 260 +	3 143	+ 30,6	+	3 143	+ 30,6
385	Pflanzliche Öle und Fette .....	184 516	184 516	154 275 +	30 241	+ 19,6	+	30 241	+ 19,6
389	Ölkuchen .....	93 872	93 872	51 658 +	42 214	+ 81,7	+	42 214	+ 81,7
393	Kleie, Abfallerzeugnisse zur Viehfütterung und sonstige Futtermittel .....	171 370	171 370	153 960 +	17 410	+ 11,3	+	17 410	+ 11,3
395	Andere Nahrungsmittel pflanzlichen Ursprungs .....	377 100	377 100	354 706 +	22 394	+ 6,3	+	22 394	+ 6,3
396	Lebende Pflanzen und Erzeugnisse der Ziergärtnerei .....	34 435	34 435	36 917 -	2 482	- 6,7	-	2 482	- 6,7
401	Hopfen .....	23 754	23 754	21 745 +	2 009	+ 9,2	+	2 009	+ 9,2
402	Kaffee .....	239 165	239 165	232 097 +	7 068	+ 3,0	+	7 068	+ 3,0
403	Tee und Mate .....	22 240	22 240	16 354 +	5 886	+ 36,0	+	5 886	+ 36,0
411	Rohtabak und Tabakerzeugnisse .....	294 375	294 375	329 047 -	34 672	- 10,5	-	34 672	- 10,5
421	Bier .....	65 907	65 907	67 795 -	1 888	- 2,8	-	1 888	- 2,8
423	Branntwein .....	91 289	91 289	84 586 +	6 703	+ 7,9	+	6 703	+ 7,9
425	Wein .....	74 895	74 895	64 367 +	10 528	+ 16,4	+	10 528	+ 16,4
502	Chemiefasern, einschließlich Abfälle, Seidenraupenkokons .....	60 326	60 326	58 127 +	2 199	+ 3,8	+	2 199	+ 3,8
503	Wolle und andere Tierhaare, roh und bearbeitet, Reißwolle .....	28 955	28 955	21 070 +	7 885	+ 37,4	+	7 885	+ 37,4
504	Baumwolle, roh oder bearbeitet, Reißbaumwolle, Abfälle .....	4 163	4 163	5 128 -	965	- 18,8	-	965	- 18,8
505	Flachs, Hanf, Jute, Hartfasern und sonstige pflanzliche Spinnstoffe .....	264	264	385 -	121	- 31,4	-	121	- 31,4
506	Abfälle von Gespinnstwaren, Lumpen .....	25 589	25 589	25 969 -	380	- 1,5	-	380	- 1,5
507	Felle zu Pelzwerk, roh .....	1 008	1 008	1 799 -	791	- 44,0	-	791	- 44,0
508	Felle und Häute, roh .....	25 657	25 657	21 160 +	4 497	+ 21,3	+	4 497	+ 21,3
511	Rundholz .....	18 717	18 717	21 922 -	3 205	- 14,6	-	3 205	- 14,6
513	Rohkautschuk .....	161 153	161 153	189 735 -	28 582	- 15,1	-	28 582	- 15,1
516	Steinkohle und Steinkohlenbriketts .....	2 060	2 060	1 028 +	1 032	+ 100,4	+	1 032	+ 100,4
517	Braunkohle und Braunkohlenbriketts .....	2 399	2 399	9 136 -	6 737	- 73,7	-	6 737	- 73,7
518	Erdöl und Erdgas .....	886 104	886 104	810 793 +	75 311	+ 9,3	+	75 311	+ 9,3
519	Eisenerze .....	61	61	363 -	302	- 83,2	-	302	- 83,2
520	Eisen- und manganhaltige Abbrände und Schlacken .....	2 035	2 035	1 379 +	656	+ 47,6	+	656	+ 47,6
522	Kupfererze .....	1 389	1 389	849 +	540	+ 63,6	+	540	+ 63,6
523	Bleierze .....	-	-	2 574 -	2 574	100	-	2 574	- 100,0
524	Zinkerze .....	5 846	5 846	10 +	5 836	x	+	5 836	x
526	Nickelerze .....	-	-	-	-	x	-	-	x
528	Erze und Metallaschen .....	9 909	9 909	16 602 -	6 693	- 40,3	-	6 693	- 40,3
529	Bauxit und Kryolith .....	940	940	451 +	489	+ 108,4	+	489	+ 108,4
530	Speisesalz und Industrieesalz .....	16 362	16 362	12 894 +	3 468	+ 26,9	+	3 468	+ 26,9
532	Steine und Erden .....	63 912	63 912	72 664 -	8 752	- 12,0	-	8 752	- 12,0
534	Rohstoffe für chemische Erzeugnisse .....	42 997	42 997	47 745 -	4 748	- 9,9	-	4 748	- 9,9
537	Edelsteine, Schmucksteine und Perlen, roh .....	818	818	1 121 -	303	- 27,0	-	303	- 27,0
590	Andere Rohstoffe, auch Abfälle .....	93 065	93 065	89 885 +	3 180	+ 3,5	+	3 180	+ 3,5
602	Rohseide und Seidengarne, künstliche und synthetische Fäden, .....	148 816	148 816	147 867 +	949	+ 0,6	+	949	+ 0,6
603	Game aus Chemiefasern .....	15 431	15 431	17 440 -	2 009	- 11,5	-	2 009	- 11,5
604	Game aus Wolle oder anderen Tierhaaren .....	12 062	12 062	16 895 -	4 833	- 28,6	-	4 833	- 28,6
605	Game aus Baumwolle .....	11 314	11 314	13 322 -	2 008	- 15,1	-	2 008	- 15,1
606	Game aus Flachs, Hanf, Jute, Hartfasern .....	705	705	447 +	258	+ 57,7	+	258	+ 57,7
607	Schnittholz .....	103 147	103 147	120 745 -	17 598	- 14,6	-	17 598	- 14,6
608	Halbstoffe aus zellulosehaltigen Faserstoffen .....	61 669	61 669	59 386 +	2 283	+ 3,8	+	2 283	+ 3,8
609	Kautschuk, bearbeitet .....	151 490	151 490	158 098 -	6 608	- 4,2	-	6 608	- 4,2
611	Zement .....	24 845	24 845	33 062 -	8 217	- 24,9	-	8 217	- 24,9
612	Mineralische Baustoffe .....	198 324	198 324	226 530 -	28 206	- 12,5	-	28 206	- 12,5
641	Roheisen .....	4 110	4 110	5 711 -	1 601	- 28,0	-	1 601	- 28,0
642	Abfälle und Schrott, aus Eisen oder Stahl .....	243 240	243 240	340 323 -	97 083	- 28,5	-	97 083	- 28,5
643	Ferrolegierungen .....	23 468	23 468	28 352 -	4 884	- 17,2	-	4 884	- 17,2
644	Eisen oder Stahl in Rohformen, Halbzeug aus Eisen oder Stahl .....	104 908	104 908	78 841 +	26 067	+ 33,1	+	26 067	+ 33,1
645	Aluminium und Aluminiumlegierungen, einschließlich Abfälle und Schrott .....	141 991	141 991	154 757 -	12 766	- 8,2	-	12 766	- 8,2
646	Kupfer und Kupferlegierungen, einschließlich Abfälle und Schrott .....	254 390	254 390	384 385 -	129 995	- 33,8	-	129 995	- 33,8

## 6.2 Werte nach Warenuntergruppen der Ernährungswirtschaft und der Gewerblichen Wirtschaft <sup>1)</sup>

### 6.2.1 Ausfuhr

Nr. der Klassifikation	Warenbenennung	2013		2012		Zu- (+) bzw. Abnahme (-)		Zu- (+) bzw. Abnahme (-)		
		Januar	Januar/Januar	gegenüber Januar 2012		gegenüber Januar/Januar 2012				
		in 1 000 Euro		in 1 000 Euro	%	in 1 000 Euro	%			
647	Nickel und Nickellegierungen, einschließlich Abfälle und Schrott .....	17 401	17 401	26 178	-	8 777	- 33,5	-	8 777	- 33,5
648	Blei und Bleilegierungen, einschließlich Abfälle und Schrott .....	35 875	35 875	21 708	+	14 167	+ 65,3	+	14 167	+ 65,3
649	Zinn und Zinnlegierungen, einschließlich Abfälle und Schrott .....	5 346	5 346	4 863	+	483	+ 9,9	+	483	+ 9,9
650	Zink und Zinklegierungen, einschließlich Abfälle und Schrott .....	17 451	17 451	21 284	-	3 833	- 18,0	-	3 833	- 18,0
656	Radioaktive Elemente und radioaktive Isotope .....	110 299	110 299	5 967	+	104 332	x	+	104 332	x
659	Andere unedle Metalle .....	38 714	38 714	55 630	-	16 916	- 30,4	-	16 916	- 30,4
661	Fettsäuren, Paraffin, Vaseline und Wachse .....	87 506	87 506	90 421	-	2 915	- 3,2	-	2 915	- 3,2
665	Koks und Schmelzkoks, aus Steinkohle oder Braunkohle .....	11 007	11 007	6 394	+	4 613	+ 72,1	+	4 613	+ 72,1
667	Rückstände der Erdöl- und Steinkohlenteerdestillation .....	34 860	34 860	38 792	-	3 932	- 10,1	-	3 932	- 10,1
669	Mineralölerzeugnisse .....	1 099 301	1 099 301	1 139 325	-	40 024	- 3,5	-	40 024	- 3,5
671	Teer und Teerdestillationserzeugnisse .....	233 915	233 915	178 293	+	55 622	+ 31,2	+	55 622	+ 31,2
673	Düngemittel .....	227 569	227 569	239 151	-	11 582	- 4,8	-	11 582	- 4,8
679	Chemische Halbwaren .....	497 037	497 037	443 405	+	53 632	+ 12,1	+	53 632	+ 12,1
683	Gold für gewerbliche Zwecke .....	593 498	593 498	533 840	+	59 658	+ 11,2	+	59 658	+ 11,2
690	Andere Halbwaren .....	763 198	763 198	704 440	+	58 758	+ 8,3	+	58 758	+ 8,3
701	Gewebe, Gewirke und Gestricke aus Seide, künstlichen oder synth. Fäden .....	71 890	71 890	75 610	-	3 720	- 4,9	-	3 720	- 4,9
702	Gewebe, Gewirke und Gestricke aus Chemiefasern .....	167 997	167 997	167 686	+	311	+ 0,2	+	311	+ 0,2
703	Gewebe, Gewirke und Gestricke aus Wolle oder anderen Tierhaaren .....	12 923	12 923	14 512	-	1 589	- 10,9	-	1 589	- 10,9
704	Gewebe, Gewirke und Gestricke aus Baumwolle .....	75 847	75 847	69 245	+	6 602	+ 9,5	+	6 602	+ 9,5
705	Gewebe, Gewirke und Gestricke aus Flachs, Hanf, Jute, Hartfasern .....	8 675	8 675	10 236	-	1 561	- 15,3	-	1 561	- 15,3
706	Leder .....	48 197	48 197	44 703	+	3 494	+ 7,8	+	3 494	+ 7,8
707	Pelzfelle, geegerbt oder zugerichtet .....	3 671	3 671	3 218	+	453	+ 14,1	+	453	+ 14,1
708	Papier und Pappe .....	704 595	704 595	691 565	+	13 030	+ 1,9	+	13 030	+ 1,9
709	Sperrholz, Span- und Faserplatten, Furnierblätter .....	188 755	188 755	165 386	+	23 369	+ 14,1	+	23 369	+ 14,1
711	Glas .....	159 293	159 293	169 388	-	10 095	- 6,0	-	10 095	- 6,0
732	Kunststoffe .....	2 028 199	2 028 199	1 959 490	+	68 709	+ 3,5	+	68 709	+ 3,5
734	Farben, Lacke und Kitte .....	855 430	855 430	852 031	+	3 399	+ 0,4	+	3 399	+ 0,4
736	Dextrine, Gelatine und Leime .....	153 096	153 096	149 694	+	3 402	+ 2,3	+	3 402	+ 2,3
738	Sprengstoffe, Schießbedarf und Zündwaren .....	21 722	21 722	25 905	-	4 183	- 16,1	-	4 183	- 16,1
740	Pharmazeutische Grundstoffe .....	1 011 228	1 011 228	762 553	+	248 675	+ 32,6	+	248 675	+ 32,6
749	Chemische Vorerzeugnisse .....	1 967 343	1 967 343	1 975 518	-	8 175	- 0,4	-	8 175	- 0,4
751	Rohre aus Eisen oder Stahl .....	523 580	523 580	536 633	-	13 053	- 2,4	-	13 053	- 2,4
753	Stäbe und Profile aus Eisen oder Stahl .....	354 759	354 759	367 629	-	12 870	- 3,5	-	12 870	- 3,5
755	Blech aus Eisen oder Stahl .....	1 002 844	1 002 844	1 016 917	-	14 073	- 1,4	-	14 073	- 1,4
757	Draht aus Eisen oder Stahl .....	172 964	172 964	180 242	-	7 278	- 4,0	-	7 278	- 4,0
759	Eisenbahnoberbaumaterial .....	13 772	13 772	9 086	+	4 686	+ 51,6	+	4 686	+ 51,6
771	Halbzeuge aus Kupfer und Kupferlegierungen .....	572 309	572 309	611 871	-	39 562	- 6,5	-	39 562	- 6,5
772	Halbzeuge aus Aluminium .....	576 419	576 419	522 217	+	54 202	+ 10,4	+	54 202	+ 10,4
779	Halbzeuge aus anderen unedlen Metallen .....	102 452	102 452	103 368	-	916	- 0,9	-	916	- 0,9
781	Halbzeuge aus Edelmetallen .....	135 636	135 636	156 719	-	21 083	- 13,5	-	21 083	- 13,5
790	Andere Vorerzeugnisse .....	13 297	13 297	12 107	+	1 190	+ 9,8	+	1 190	+ 9,8
801	Bekleidung aus Gewirken oder Gestricken aus Seide oder Chemiefasern .....	235 510	235 510	214 640	+	20 870	+ 9,7	+	20 870	+ 9,7
802	Bekleidung aus Gewirken oder Gestricken aus Wolle oder and. Tierhaaren .....	15 727	15 727	15 960	-	233	- 1,5	-	233	- 1,5
803	Bekleidung aus Gewirken oder Gestricken aus Baumwolle .....	267 254	267 254	269 174	-	1 920	- 0,7	-	1 920	- 0,7
804	Bekleidung aus Seide oder Chemiefasern, ausg. aus Gewirken, Gestricken .....	221 032	221 032	218 727	+	2 305	+ 1,1	+	2 305	+ 1,1
805	Bekleidung aus Wolle und Tierhaaren, ausg. aus Gewirken, Gestricken .....	55 926	55 926	58 214	-	2 288	- 3,9	-	2 288	- 3,9
806	Bekleidung aus Baumwolle, ausgenommen aus Gewirken, Gestricken .....	342 344	342 344	343 598	-	1 254	- 0,4	-	1 254	- 0,4
807	Bekleidung aus Flachs, Hanf .....	41 873	41 873	47 459	-	5 586	- 11,8	-	5 586	- 11,8
808	Kopfbedeckungen .....	21 190	21 190	19 687	+	1 503	+ 7,6	+	1 503	+ 7,6
809	Andere Textilierzeugnisse .....	447 957	447 957	450 307	-	2 350	- 0,5	-	2 350	- 0,5
810	Pelzwaren .....	2 470	2 470	2 361	+	109	+ 4,6	+	109	+ 4,6
811	Schuhe .....	355 646	355 646	346 625	+	9 021	+ 2,6	+	9 021	+ 2,6
812	Lederwaren und Lederbekleidung (ausgenommen Schuhe) .....	120 458	120 458	133 370	-	12 912	- 9,7	-	12 912	- 9,7
813	Papierwaren .....	790 755	790 755	740 757	+	49 998	+ 6,7	+	49 998	+ 6,7
814	Druckerzeugnisse .....	315 294	315 294	335 027	-	19 733	- 5,9	-	19 733	- 5,9
815	Holzwaren (ohne Möbel) .....	120 910	120 910	117 372	+	3 538	+ 3,0	+	3 538	+ 3,0
816	Kautschukwaren .....	770 762	770 762	779 784	-	9 022	- 1,2	-	9 022	- 1,2
817	Waren aus Stein .....	46 185	46 185	46 703	-	518	- 1,1	-	518	- 1,1
818	Keramische Erzeugnisse (ohne Baukeramik) .....	148 470	148 470	148 424	+	46	+ 0,0	+	46	+ 0,0
819	Glaswaren .....	227 948	227 948	219 846	+	8 102	+ 3,7	+	8 102	+ 3,7
820	Werkzeuge, Schneidwaren und Essbestecke aus unedlen Metallen .....	525 700	525 700	530 920	-	5 220	- 1,0	-	5 220	- 1,0
823	Waren aus Kupfer und Kupferlegierungen .....	76 912	76 912	81 148	-	4 236	- 5,2	-	4 236	- 5,2
829	Eisen-, Blech- und Metallwaren .....	2 329 059	2 329 059	2 359 546	-	30 487	- 1,3	-	30 487	- 1,3
831	Waren aus Wachs oder Fetten .....	63 723	63 723	56 079	+	7 644	+ 13,6	+	7 644	+ 13,6
832	Waren aus Kunststoffen .....	2 145 745	2 145 745	2 148 517	-	2 772	- 0,1	-	2 772	- 0,1
833	Fotochemische Erzeugnisse .....	90 445	90 445	77 085	+	13 360	+ 17,3	+	13 360	+ 17,3
834	Pharmazeutische Erzeugnisse .....	4 436 151	4 436 151	4 316 241	+	119 910	+ 2,8	+	119 910	+ 2,8
835	Duftstoffe und Körperpflegemittel .....	549 638	549 638	496 843	+	52 795	+ 10,6	+	52 795	+ 10,6
839	Andere chemische Enderzeugnisse .....	1 855 528	1 855 528	1 736 942	+	118 586	+ 6,8	+	118 586	+ 6,8
841	Kraftmaschinen (ohne Motoren für Ackerschlepper, Luft- und Straßenfahrz.) .....	529 261	529 261	692 569	-	163 308	- 23,6	-	163 308	- 23,6
842	Pumpen und Kompressoren .....	926 756	926 756	962 133	-	35 377	- 3,7	-	35 377	- 3,7
843	Armaturen .....	721 964	721 964	666 384	+	55 580	+ 8,3	+	55 580	+ 8,3
844	Lager, Getriebe, Zahnräder und Antriebs-elemente .....	1 021 944	1 021 944	1 135 446	-	113 502	- 10,0	-	113 502	- 10,0
845	Hebezeuge und Fördermittel .....	742 376	742 376	691 165	+	51 211	+ 7,4	+	51 211	+ 7,4
846	Landwirtschaftliche Maschinen (einschließlich Ackerschlepper) .....	628 984	628 984	543 669	+	85 315	+ 15,7	+	85 315	+ 15,7
847	Maschinen für das Textil-, Bekleidungs- und Ledergewerbe .....	314 718	314 718	292 822	+	21 896	+ 7,5	+	21 896	+ 7,5
848	Maschinen für das Ernährungsgewerbe und die Tabakverarbeitung .....	225 079	225 079	197 339	+	27 740	+ 14,1	+	27 740	+ 14,1
849	Bergwerks-, Bau- und Baustoffmaschinen .....	659 420	659 420	720 429	-	61 009	- 8,5	-	61 009	- 8,5
850	Guss- und Walzwerkstechnik .....	67 823	67 823	85 526	-	17 703	- 20,7	-	17 703	- 20,7
851	Maschinen für die Be- und Verarbeitung von Kautschuk oder Kunststoffen .....	325 728	325 728	350 341	-	24 613	- 7,0	-	24 613	- 7,0
852	Werkzeugmaschinen .....	1 249 274	1 249 274	1 143 891	+	105 383	+ 9,2	+	105 383	+ 9,2
853	Büromaschinen und automatische Datenverarbeitungs-maschinen .....	1 536 275	1 536 275	1 532 067	+	4 208	+ 0,3	+	4 208	+ 0,3
854	Maschinen für das Papier- und Druckgewerbe .....	352 861	352 861	290 602	+	62 259	+ 21,4	+	62 259	+ 21,4
859	Andere Maschinen .....	2 779 802	2 779 802	2 746 888	+	32 914	+ 1,2	+	32 914	+ 1,2
860	Sportgeräte .....	46 094	46 094	52 186	-	6 092	- 11,7	-	6 092	- 11,7
861	Geräte zur Elektrizitätserzeugung und -verteilung .....	3 808 572	3 808 572	3 714 284	+	94 288	+ 2,5	+	94 288	+ 2,5
862	Elektrische Lampen und Leuchten .....	351 830	351 830	340 568	+	11 262	+ 3,3	+	11 262	+ 3,3
863	Nachrichtentechnische Geräte und Einrichtungen .....	839 215	839 215	890 340	-	51 125	- 5,7	-	51 125	- 5,7
864	Rundfunk- und Fernsehgeräte, phono- und videotechnische Geräte .....	499 557	499 557	507 743	-	8 186	- 1,6	-	8 186	- 1,6
865	Elektronische Bauelemente .....	1 332 859	1 332 859	1 302 169	+	30 690	+ 2,4	+	30 690	+ 2,4
869	Andere elektrotechnische Erzeugnisse .....	1 398 278	1 398 278	1 350 561	+	47 717	+ 3,5	+	47 717	+ 3,5
871	Medizinische Geräte und orthopädische Vorrichtungen .....	1 468 859	1 468 859	1 326 737	+	142 122	+ 10,7	+	142 122	+ 10,7
872	Mess-, steuerungs- und regelungstechnische Erzeugnisse .....	2 012 651	2 012 651	1 954 815	+	57 836	+ 3,0	+	57 836	+ 3,0

## 6.2 Werte nach Warenuntergruppen der Ernährungswirtschaft und der Gewerblichen Wirtschaft \*)

### 6.2.1 Ausfuhr

Nr. der Klassifikation	Warenbenennung	2013		2012		Zu- (+) bzw. Abnahme (-)		Zu- (+) bzw. Abnahme (-)	
		Januar	Januar/Januar	gegenüber Januar 2012		gegenüber Januar/Januar 2012			
		in 1 000 Euro		in 1 000 Euro	%	in 1 000 Euro	%		
873	Optische und fotografische Geräte .....	402 308	402 308	438 781 -	36 473	- 8,3	-	36 473	- 8,3
874	Uhren .....	112 656	112 656	97 724 +	14 932	+ 15,3	+	14 932	+ 15,3
875	Möbel .....	691 467	691 467	731 271 -	39 804	- 5,4	-	39 804	- 5,4
876	Musikinstrumente .....	33 080	33 080	32 702 +	378	+ 1,2	+	378	+ 1,2
877	Spielwaren .....	155 066	155 066	192 794 -	37 728	- 19,6	-	37 728	- 19,6
878	Schmuckwaren, Gold- und Silberschmiedewaren .....	145 963	145 963	150 984 -	5 021	- 3,3	-	5 021	- 3,3
881	Schienenfahrzeuge .....	211 387	211 387	269 903 -	58 516	- 21,7	-	58 516	- 21,7
882	Wasserfahrzeuge .....	145 637	145 637	713 091 -	567 454	- 79,6	-	567 454	- 79,6
883	Luftfahrzeuge .....	2 675 976	2 675 976	2 484 525 +	191 451	+ 7,7	+	191 451	+ 7,7
884	Fahrgestelle, Karosserien, Motoren, Teile und Zubehör für Kraftfahrzeuge .....	5 378 422	5 378 422	5 399 723 -	21 301	- 0,4	-	21 301	- 0,4
885	Personenkraftwagen und Wohnmobile .....	8 421 051	8 421 051	8 740 746 -	319 695	- 3,7	-	319 695	- 3,7
886	Busse .....	32 097	32 097	45 000 -	12 903	- 28,7	-	12 903	- 28,7
887	Lastkraftwagen und Spezialfahrzeuge .....	961 152	961 152	1 008 010 -	46 858	- 4,6	-	46 858	- 4,6
888	Fahrräder .....	48 251	48 251	46 104 +	2 147	+ 4,7	+	2 147	+ 4,7
889	Andere Fahrzeuge .....	341 752	341 752	407 265 -	65 513	- 16,1	-	65 513	- 16,1
891	Vollständige Fabrikationsanlagen .....	410 663	410 663	197 241 +	213 422	+ 108,2	+	213 422	+ 108,2
896	Andere Enderzeugnisse .....	848 176	848 176	969 593 -	121 417	- 12,5	-	121 417	- 12,5
901	Rückwaren .....	258 731	258 731	289 233 -	30 502	- 10,5	-	30 502	- 10,5
903	Ersatzlieferungen .....	66 085	66 085	70 752 -	4 667	- 6,6	-	4 667	- 6,6
904	Andere nicht aufgliederbare Warenverkehre .....	3 833 026	3 833 026	1 808 996 +	2 024 030	+ 111,9	+	2 024 030	+ 111,9
	<b>Insgesamt ...</b>	<b>88 533 717</b>	<b>88 533 717</b>	<b>85 981 445 +</b>	<b>2 552 272</b>	<b>+ 3,0</b>	<b>+</b>	<b>2 552 272</b>	<b>+ 3,0</b>

\*) Außenhandelsergebnisse nach EGW-3-Stellern können über Genesis-Online abgerufen werden (Tabellen 51000-0005 jährlich, 51000-0006 monatlich bzw. Zeitreihen 51000B)330 jährlich, 51000BM330 monatlich).

## 6.2 Werte nach Warenuntergruppen der Ernährungswirtschaft und der Gewerblichen Wirtschaft<sup>\*)</sup>

### 6.2.2 Einfuhr

Nr. der Klassifikation	Warenbenennung	2013		2012		Zu- (+) bzw. Abnahme (-)		Zu- (+) bzw. Abnahme (-)	
		Januar	Januar/Januar	Januar	Januar/Januar	gegenüber Januar 2012	%	gegenüber Januar/Januar 2012	%
		in 1 000 Euro		in 1 000 Euro		in 1 000 Euro	%	in 1 000 Euro	%
101	Pferde .....	987	987	5 563	-	4 576	- 82,3	4 576	- 82,3
102	Rinder .....	6 860	6 860	4 470	+	2 390	+ 53,5	2 390	+ 53,5
103	Schweine .....	124 878	124 878	88 348	+	36 530	+ 41,3	36 530	+ 41,3
105	Schafe .....	212	212	700	-	488	- 69,7	488	- 69,7
107	Hausgeflügel .....	20 629	20 629	15 994	+	4 635	+ 29,0	4 635	+ 29,0
109	Andere lebende Tiere .....	1 820	1 820	1 951	-	131	- 6,7	131	- 6,7
201	Milch und Milchzerzeugnisse, ausgenommen Butter und Käse .....	166 256	166 256	174 761	-	8 505	- 4,9	8 505	- 4,9
202	Butter und andere Fettstoffe aus der Milch, einschl. Milchtreichfette .....	30 483	30 483	34 835	-	4 352	- 12,5	4 352	- 12,5
203	Käse .....	241 044	241 044	228 244	+	12 800	+ 5,6	12 800	+ 5,6
204	Fleisch und Fleischwaren .....	518 647	518 647	512 779	+	5 868	+ 1,1	5 868	+ 1,1
206	Fische und Krebstiere, Weichtiere .....	316 480	316 480	288 879	+	27 601	+ 9,6	27 601	+ 9,6
208	Tierische Öle und Fette .....	7 046	7 046	6 191	+	855	+ 13,8	855	+ 13,8
209	Eier, Eiweiß und Eigelb .....	53 014	53 014	51 052	+	1 962	+ 3,8	1 962	+ 3,8
211	Fischmehl, Fleischmehl und ähnliche Erzeugnisse .....	38 044	38 044	13 254	+	24 790	+ 187,0	24 790	+ 187,0
219	Andere Nahrungsmittel tierischen Ursprungs .....	80 328	80 328	79 132	+	1 196	+ 1,5	1 196	+ 1,5
301	Weizen .....	87 398	87 398	61 476	+	25 922	+ 42,2	25 922	+ 42,2
302	Roggen .....	4 877	4 877	3 259	+	1 618	+ 49,6	1 618	+ 49,6
303	Gerste .....	16 458	16 458	21 936	-	5 478	- 25,0	5 478	- 25,0
304	Hafer .....	2 796	2 796	2 659	+	137	+ 5,2	137	+ 5,2
305	Mais .....	88 329	88 329	86 573	+	1 756	+ 2,0	1 756	+ 2,0
308	Sorghum, Hirse und sonstiges Getreide, ausgenommen Reis .....	9 954	9 954	3 375	+	6 579	+ 194,9	6 579	+ 194,9
309	Reis und Reiserzeugnisse .....	24 587	24 587	24 101	+	486	+ 2,0	486	+ 2,0
310	Getreideerzeugnisse, ausgenommen Reiserzeugnisse .....	21 945	21 945	20 445	+	1 500	+ 7,3	1 500	+ 7,3
315	Backwaren und andere Zubereitungen aus Getreide .....	221 906	221 906	192 146	+	29 760	+ 15,5	29 760	+ 15,5
316	Malz .....	6 337	6 337	6 989	-	652	- 9,3	652	- 9,3
320	Saat- und Pflanzgut, ausgenommen Ölsaaten und sonstige Samen .....	29 681	29 681	31 486	-	1 805	- 5,7	1 805	- 5,7
325	Hülsenfrüchte .....	8 813	8 813	7 568	+	1 245	+ 16,5	1 245	+ 16,5
335	Grün- und Raufutter .....	2 515	2 515	3 347	-	832	- 24,9	832	- 24,9
340	Kartoffeln und Kartoffelerzeugnisse .....	45 630	45 630	29 924	+	15 706	+ 52,5	15 706	+ 52,5
345	Gemüse und sonstige Küchengewächse, frisch .....	280 521	280 521	279 163	+	1 358	+ 0,5	1 358	+ 0,5
350	Frischobst, ausgenommen Südfrüchte .....	85 137	85 137	91 544	-	6 407	- 7,0	6 407	- 7,0
355	Südfrüchte .....	196 209	196 209	201 311	-	5 102	- 2,5	5 102	- 2,5
360	Schalen- und Trockenfrüchte .....	187 251	187 251	177 111	+	10 140	+ 5,7	10 140	+ 5,7
370	Gemüsezubereitungen und Gemüsekonserven .....	147 846	147 846	158 736	-	10 890	- 6,9	10 890	- 6,9
372	Obstzubereitungen und Obstkonserven .....	97 774	97 774	96 896	+	878	+ 0,9	878	+ 0,9
375	Obst- und Gemüsesäfte .....	94 594	94 594	104 584	-	9 990	- 9,6	9 990	- 9,6
377	Kakao und Kakaoyerzeugnisse .....	271 796	271 796	270 045	+	1 751	+ 0,6	1 751	+ 0,6
379	Gewürze .....	39 347	39 347	30 439	+	8 908	+ 29,3	8 908	+ 29,3
381	Zuckerrüben, Zucker und Zuckererzeugnisse .....	118 672	118 672	112 384	+	6 288	+ 5,6	6 288	+ 5,6
383	Ölfrüchte .....	312 384	312 384	316 459	-	4 075	- 1,3	4 075	- 1,3
385	Pflanzliche Öle und Fette .....	219 616	219 616	287 624	-	68 008	- 23,6	68 008	- 23,6
389	Ölkuchen .....	141 641	141 641	107 534	+	34 107	+ 31,7	34 107	+ 31,7
393	Kleie, Abfallerzeugnisse zur Viehfütterung und sonstige Futtermittel .....	141 449	141 449	112 354	+	29 095	+ 25,9	29 095	+ 25,9
395	Andere Nahrungsmittel pflanzlichen Ursprungs .....	211 470	211 470	233 129	-	21 659	- 9,3	21 659	- 9,3
396	Lebende Pflanzen und Erzeugnisse der Ziergärtnerei .....	136 980	136 980	158 026	-	21 046	- 13,3	21 046	- 13,3
401	Hopfen .....	3 173	3 173	794	+	2 379	+ 299,6	2 379	+ 299,6
402	Kaffee .....	340 445	340 445	374 381	-	33 936	- 9,1	33 936	- 9,1
403	Tee und Mate .....	19 561	19 561	18 279	+	1 282	+ 7,0	1 282	+ 7,0
411	Rohtabak und Tabakerzeugnisse .....	128 673	128 673	127 777	+	896	+ 0,7	896	+ 0,7
421	Bier .....	23 768	23 768	28 641	-	4 873	- 17,0	4 873	- 17,0
423	Branntwein .....	153 077	153 077	148 105	+	4 972	+ 3,4	4 972	+ 3,4
425	Wein .....	199 033	199 033	170 245	+	28 788	+ 16,9	28 788	+ 16,9
502	Chemiefasern, einschließlich Abfälle, Seidenraupenkokons .....	62 818	62 818	63 528	-	710	- 1,1	710	- 1,1
503	Wolle und andere Tierhaare, roh und bearbeitet, Reißwolle .....	67 965	67 965	31 418	+	36 547	+ 116,3	36 547	+ 116,3
504	Baumwolle, roh oder bearbeitet, Reißbaumwolle, Abfälle .....	9 871	9 871	14 034	-	4 163	- 29,7	4 163	- 29,7
505	Flachs, Hanf, Jute, Hartfasern und sonstige pflanzliche Spinnstoffe .....	1 104	1 104	1 339	-	235	- 17,6	235	- 17,6
506	Abfälle von Gespinnstwaren, Lumpen .....	3 479	3 479	5 342	-	1 863	- 34,9	1 863	- 34,9
507	Felle zu Pelzwerk, roh .....	1 594	1 594	5 176	-	3 582	- 69,2	3 582	- 69,2
508	Felle und Häute, roh .....	11 734	11 734	10 626	+	1 108	+ 10,4	1 108	+ 10,4
511	Rundholz .....	29 329	29 329	32 976	-	3 647	- 11,1	3 647	- 11,1
513	Rohkautschuk .....	187 946	187 946	225 862	-	37 916	- 16,8	37 916	- 16,8
516	Steinkohle und Steinkohlenbriketts .....	351 255	351 255	461 138	-	109 883	- 23,8	109 883	- 23,8
517	Braunkohle und Braunkohlenbriketts .....	300	300	56	+	244	x	244	x
518	Erdöl und Erdgas .....	8 060 029	8 060 029	7 911 703	+	148 326	+ 1,9	148 326	+ 1,9
519	Eisenerze .....	309 787	309 787	336 915	-	27 128	- 8,1	27 128	- 8,1
520	Eisen- und manganhaltige Abbrände und Schlacken .....	8 891	8 891	1 002	+	7 889	x	7 889	x
522	Kupfererze .....	152 428	152 428	183 575	-	31 147	- 17,0	31 147	- 17,0
523	Bleierze .....	50 385	50 385	44 794	+	5 591	+ 12,5	5 591	+ 12,5
524	Zinkerze .....	12 028	12 028	7 570	+	4 458	+ 58,9	4 458	+ 58,9
526	Nickelerze .....	138	138	165	-	27	- 16,4	27	- 16,4
528	Erze und Metallaschen .....	96 677	96 677	131 273	-	34 596	- 26,4	34 596	- 26,4
529	Bauxit und Kryolith .....	8 925	8 925	13 484	-	4 559	- 33,8	4 559	- 33,8
530	Speisesalz und Industriesalz .....	10 449	10 449	11 947	-	1 498	- 12,5	1 498	- 12,5
532	Steine und Erden .....	81 988	81 988	85 278	-	3 290	- 3,9	3 290	- 3,9
534	Rohstoffe für chemische Erzeugnisse .....	34 292	34 292	41 184	-	6 892	- 16,7	6 892	- 16,7
537	Edelsteine, Schmucksteine und Perlen, roh .....	3 029	3 029	3 096	-	67	- 2,2	67	- 2,2
590	Andere Rohstoffe, auch Abfälle .....	85 537	85 537	83 081	+	2 456	+ 3,0	2 456	+ 3,0
602	Rohseide und Seidengarne, künstliche und synthetische Fäden .....	79 032	79 032	76 457	+	2 575	+ 3,4	2 575	+ 3,4
603	Garne aus Chemiefasern .....	19 643	19 643	18 517	+	1 126	+ 6,1	1 126	+ 6,1
604	Garne aus Wolle oder anderen Tierhaaren .....	16 271	16 271	17 520	-	1 249	- 7,1	1 249	- 7,1
605	Garne aus Baumwolle .....	19 558	19 558	21 492	-	1 934	- 9,0	1 934	- 9,0
606	Garne aus Flachs, Hanf, Jute, Hartfasern .....	922	922	1 034	-	112	- 10,8	112	- 10,8
607	Schnittholz .....	78 693	78 693	103 705	-	25 012	- 24,1	25 012	- 24,1
608	Halbstoffe aus zellulosehaltigen Faserstoffen .....	216 039	216 039	238 256	-	22 217	- 9,3	22 217	- 9,3
609	Kautschuk, bearbeitet .....	61 237	61 237	70 795	-	9 558	- 13,5	9 558	- 13,5
611	Zement .....	6 425	6 425	11 105	-	4 680	- 42,1	4 680	- 42,1
612	Mineralische Baustoffe .....	97 008	97 008	108 856	-	11 848	- 10,9	11 848	- 10,9
641	Roheisen .....	26 557	26 557	41 288	-	14 731	- 35,7	14 731	- 35,7
642	Abfälle und Schrott, aus Eisen oder Stahl .....	148 812	148 812	138 647	+	10 165	+ 7,3	10 165	+ 7,3
643	Ferrolegerungen .....	160 098	160 098	160 330	-	232	- 0,1	232	- 0,1
644	Eisen oder Stahl in Rohformen, Halbzeug aus Eisen oder Stahl .....	109 761	109 761	119 067	-	9 306	- 7,8	9 306	- 7,8
645	Aluminium und Aluminiumlegierungen, einschließlich Abfälle und Schrott .....	378 934	378 934	370 598	+	8 336	+ 2,2	8 336	+ 2,2
646	Kupfer und Kupferlegierungen, einschließlich Abfälle und Schrott .....	653 375	653 375	609 436	+	43 939	+ 7,2	43 939	+ 7,2



## 6.2 Werte nach Warenuntergruppen der Ernährungswirtschaft und der Gewerblichen Wirtschaft<sup>\*)</sup>

### 6.2.2 Einfuhr

Nr. der Klassifikation	Warenbenennung	2013		2012		Zu- (+) bzw. Abnahme (-)		Zu- (+) bzw. Abnahme (-)	
		Januar	Januar/Januar	Januar	Januar/Januar	gegenüber Januar 2012	%	gegenüber Januar/Januar 2012	%
		in 1 000 Euro		in 1 000 Euro		in 1 000 Euro	%	in 1 000 Euro	%
647	Nickel und Nickellegierungen, einschließlich Abfälle und Schrott .....	119 968	119 968	105 078	+	14 890	+ 14,2	14 890	+ 14,2
648	Blei und Bleilegierungen, einschließlich Abfälle und Schrott .....	22 038	22 038	14 039	+	7 999	+ 57,0	7 999	+ 57,0
649	Zinn und Zinnlegierungen, einschließlich Abfälle und Schrott .....	27 295	27 295	25 574	+	1 721	+ 6,7	1 721	+ 6,7
650	Zink und Zinklegierungen, einschließlich Abfälle und Schrott .....	52 215	52 215	41 391	+	10 824	+ 26,2	10 824	+ 26,2
656	Radioaktive Elemente und radioaktive Isotope .....	38 971	38 971	24 469	+	14 502	+ 59,3	14 502	+ 59,3
659	Andere unedle Metalle .....	53 131	53 131	70 391	-	17 260	- 24,5	17 260	- 24,5
661	Fettsäuren, Paraffin, Vaseline und Wachse .....	63 989	63 989	73 347	-	9 358	- 12,8	9 358	- 12,8
665	Koks und Schmelzkoks, aus Steinkohle oder Braunkohle .....	67 006	67 006	66 463	+	543	+ 0,8	543	+ 0,8
667	Rückstände der Erdöl- und Steinkohlenteerdestillation .....	29 014	29 014	28 473	+	541	+ 1,9	541	+ 1,9
669	Mineralölerzeugnisse .....	2 061 751	2 061 751	2 148 066	-	86 315	- 4,0	86 315	- 4,0
671	Teer und Teerdestillationserzeugnisse .....	133 701	133 701	95 920	+	37 781	+ 39,4	37 781	+ 39,4
673	Düngemittel .....	122 856	122 856	101 330	+	21 526	+ 21,2	21 526	+ 21,2
679	Chemische Halbwaren .....	464 805	464 805	374 621	+	90 184	+ 24,1	90 184	+ 24,1
683	Gold für gewerbliche Zwecke .....	323 044	323 044	472 345	-	149 301	- 31,6	149 301	- 31,6
690	Andere Halbwaren .....	690 777	690 777	749 488	-	58 711	- 7,8	58 711	- 7,8
701	Gewebe, Gewirke und Gestricke aus Seide, künstlichen oder synth. Fäden .....	60 924	60 924	62 542	-	1 618	- 2,6	1 618	- 2,6
702	Gewebe, Gewirke und Gestricke aus Chemiefasern .....	81 141	81 141	87 194	-	6 053	- 6,9	6 053	- 6,9
703	Gewebe, Gewirke und Gestricke aus Wolle oder anderen Tierhaaren .....	10 378	10 378	14 051	-	3 673	- 26,1	3 673	- 26,1
704	Gewebe, Gewirke und Gestricke aus Baumwolle .....	55 615	55 615	54 801	+	814	+ 1,5	814	+ 1,5
705	Gewebe, Gewirke und Gestricke aus Flachs, Hanf, Jute, Hartfasern .....	9 756	9 756	12 486	-	2 730	- 21,9	2 730	- 21,9
706	Leder .....	41 174	41 174	56 243	-	15 069	- 26,8	15 069	- 26,8
707	Pelzfelle, geegerbt oder zugerichtet .....	3 649	3 649	3 880	-	231	- 6,0	231	- 6,0
708	Papier und Pappe .....	618 909	618 909	600 808	+	18 101	+ 3,0	18 101	+ 3,0
709	Sperrholz, Span- und Faserplatten, Furnierblätter .....	149 438	149 438	159 950	-	10 512	- 6,6	10 512	- 6,6
711	Glas .....	101 369	101 369	121 873	-	20 504	- 16,8	20 504	- 16,8
732	Kunststoffe .....	1 264 816	1 264 816	1 242 674	+	22 142	+ 1,8	22 142	+ 1,8
734	Farben, Lacke und Kitte .....	434 936	434 936	438 710	-	3 774	- 0,9	3 774	- 0,9
736	Dextrine, Gelatine und Leime .....	83 736	83 736	86 572	-	2 836	- 3,3	2 836	- 3,3
738	Sprengstoffe, Schießbedarf und Zündwaren .....	15 509	15 509	26 373	-	10 864	- 41,2	10 864	- 41,2
740	Pharmazeutische Grundstoffe .....	772 618	772 618	715 390	+	57 228	+ 8,0	57 228	+ 8,0
749	Chemische Vorerzeugnisse .....	1 470 580	1 470 580	1 329 109	+	141 471	+ 10,6	141 471	+ 10,6
751	Rohre aus Eisen oder Stahl .....	269 699	269 699	308 497	-	38 798	- 12,6	38 798	- 12,6
753	Stäbe und Profile aus Eisen oder Stahl .....	317 146	317 146	380 186	-	63 040	- 16,6	63 040	- 16,6
755	Blech aus Eisen oder Stahl .....	947 584	947 584	987 134	-	39 550	- 4,0	39 550	- 4,0
757	Draht aus Eisen oder Stahl .....	159 122	159 122	192 655	-	33 533	- 17,4	33 533	- 17,4
759	Eisenbahnoberbaumaterial .....	9 127	9 127	9 720	-	593	- 6,1	593	- 6,1
771	Halbzeuge aus Kupfer und Kupferlegierungen .....	178 483	178 483	166 396	+	12 087	+ 7,3	12 087	+ 7,3
772	Halbzeuge aus Aluminium .....	374 284	374 284	386 057	-	11 773	- 3,0	11 773	- 3,0
779	Halbzeuge aus anderen unedlen Metallen .....	59 808	59 808	72 464	-	12 656	- 17,5	12 656	- 17,5
781	Halbzeuge aus Edelmetallen .....	154 011	154 011	149 204	+	4 807	+ 3,2	4 807	+ 3,2
790	Andere Vorerzeugnisse .....	7 412	7 412	5 409	+	2 003	+ 37,0	2 003	+ 37,0
801	Bekleidung aus Gewirken oder Gestricken aus Seide oder Chemiefasern .....	430 127	430 127	391 894	+	38 233	+ 9,8	38 233	+ 9,8
802	Bekleidung aus Gewirken oder Gestricken aus Wolle oder and. Tierhaaren .....	26 961	26 961	25 837	+	1 124	+ 4,4	1 124	+ 4,4
803	Bekleidung aus Gewirken oder Gestricken aus Baumwolle .....	642 915	642 915	630 461	+	12 454	+ 2,0	12 454	+ 2,0
804	Bekleidung aus Seide oder Chemiefasern, aus Gewirken, Gestricken .....	429 246	429 246	426 462	+	2 784	+ 0,7	2 784	+ 0,7
805	Bekleidung aus Wolle und Tierhaaren, aus Gewirken, Gestricken .....	51 852	51 852	57 851	-	5 999	- 10,4	5 999	- 10,4
806	Bekleidung aus Baumwolle, ausgenommen aus Gewirken, Gestricken .....	681 277	681 277	663 988	+	17 289	+ 2,6	17 289	+ 2,6
807	Bekleidung aus Flachs, Hanf .....	85 610	85 610	87 581	-	1 971	- 2,3	1 971	- 2,3
808	Kopfbedeckungen .....	32 384	32 384	33 713	-	1 329	- 3,9	1 329	- 3,9
809	Andere Textilerzeugnisse .....	533 986	533 986	544 555	-	10 569	- 1,9	10 569	- 1,9
810	Pelzwaren .....	3 668	3 668	3 637	+	31	+ 0,9	31	+ 0,9
811	Schuhe .....	699 135	699 135	663 236	+	35 899	+ 5,4	35 899	+ 5,4
812	Lederwaren und Lederbekleidung (ausgenommen Schuhe) .....	265 997	265 997	268 127	-	2 130	- 0,8	2 130	- 0,8
813	Papierwaren .....	319 544	319 544	300 201	+	19 343	+ 6,4	19 343	+ 6,4
814	Druckerzeugnisse .....	131 595	131 595	143 670	-	12 075	- 8,4	12 075	- 8,4
815	Holzwaren (ohne Möbel) .....	164 031	164 031	170 406	-	6 375	- 3,7	6 375	- 3,7
816	Kautschukwaren .....	760 735	760 735	827 321	-	66 586	- 8,0	66 586	- 8,0
817	Waren aus Stein .....	45 395	45 395	47 768	-	2 373	- 5,0	2 373	- 5,0
818	Keramische Erzeugnisse (ohne Baukeramik) .....	108 866	108 866	126 120	-	17 254	- 13,7	17 254	- 13,7
819	Glaswaren .....	184 030	184 030	184 806	-	776	- 0,4	776	- 0,4
820	Werkzeuge, Schneidwaren und Essbestecke aus unedlen Metallen .....	326 206	326 206	338 802	-	12 596	- 3,7	12 596	- 3,7
823	Waren aus Kupfer und Kupferlegierungen .....	34 730	34 730	35 968	-	1 238	- 3,4	1 238	- 3,4
829	Eisen-, Blech- und Metallwaren .....	1 456 444	1 456 444	1 592 037	-	135 593	- 8,5	135 593	- 8,5
831	Waren aus Wachs oder Fetten .....	48 631	48 631	40 835	+	7 796	+ 19,1	7 796	+ 19,1
832	Waren aus Kunststoffen .....	1 181 057	1 181 057	1 187 671	-	6 614	- 0,6	6 614	- 0,6
833	Fotochemische Erzeugnisse .....	54 572	54 572	54 014	+	558	+ 1,0	558	+ 1,0
834	Pharmazeutische Erzeugnisse .....	2 414 979	2 414 979	2 505 735	-	90 756	- 3,6	90 756	- 3,6
835	Duftstoffe und Körperpflegemittel .....	326 667	326 667	290 013	+	36 654	+ 12,6	36 654	+ 12,6
839	Andere chemische Erzeugnisse .....	936 381	936 381	962 263	-	25 882	- 2,7	25 882	- 2,7
841	Kraftmaschinen (ohne Motoren für Ackerschlepper, Luft- und Straßenfahrz.) .....	338 621	338 621	359 930	-	21 309	- 5,9	21 309	- 5,9
842	Pumpen und Kompressoren .....	450 214	450 214	465 363	-	15 149	- 3,3	15 149	- 3,3
843	Armaturen .....	345 736	345 736	351 660	-	5 924	- 1,7	5 924	- 1,7
844	Lager, Getriebe, Zahnräder und Antriebs-elemente .....	565 896	565 896	614 893	-	48 997	- 8,0	48 997	- 8,0
845	Hebezeuge und Fördermittel .....	246 918	246 918	278 953	-	32 035	- 11,5	32 035	- 11,5
846	Landwirtschaftliche Maschinen (einschließlich Ackerschlepper) .....	274 647	274 647	277 745	-	3 098	- 1,1	3 098	- 1,1
847	Maschinen für das Textil-, Bekleidungs- und Ledergewerbe .....	65 008	65 008	70 317	-	5 309	- 7,6	5 309	- 7,6
848	Maschinen für das Ernährungsgewerbe und die Tabakverarbeitung .....	59 821	59 821	61 164	-	1 343	- 2,2	1 343	- 2,2
849	Bergwerks-, Bau- und Baustoffmaschinen .....	204 087	204 087	298 395	-	94 308	- 31,6	94 308	- 31,6
850	Guss- und Walzwerkstechnik .....	19 765	19 765	23 634	-	3 869	- 16,4	3 869	- 16,4
851	Maschinen für die Be- und Verarbeitung von Kautschuk oder Kunststoffen .....	71 703	71 703	77 895	-	6 192	- 7,9	6 192	- 7,9
852	Werkzeugmaschinen .....	466 911	466 911	492 047	-	25 136	- 5,1	25 136	- 5,1
853	Büromaschinen und automatische Datenverarbeitungs-maschinen .....	2 270 476	2 270 476	2 035 475	+	235 001	+ 11,5	235 001	+ 11,5
854	Maschinen für das Papier- und Druckgewerbe .....	85 678	85 678	88 390	-	2 712	- 3,1	2 712	- 3,1
859	Andere Maschinen .....	1 106 644	1 106 644	1 126 573	-	19 929	- 1,8	19 929	- 1,8
860	Sportgeräte .....	83 091	83 091	96 303	-	13 212	- 13,7	13 212	- 13,7
861	Geräte zur Elektrizitätserzeugung und -verteilung .....	2 363 341	2 363 341	2 351 688	+	11 653	+ 0,5	11 653	+ 0,5
862	Elektrische Lampen und Leuchten .....	291 610	291 610	267 676	+	23 934	+ 8,9	23 934	+ 8,9
863	Nachrichtentechnische Geräte und Einrichtungen .....	1 402 117	1 402 117	1 313 951	+	88 166	+ 6,7	88 166	+ 6,7
864	Rundfunk- und Fernsehgeräte, phono- und videotek-nische Geräte .....	801 504	801 504	982 344	-	180 840	- 18,4	180 840	- 18,4
865	Elektronische Bauelemente .....	1 381 642	1 381 642	1 489 744	-	108 102	- 7,3	108 102	- 7,3
869	Andere elektrotechnische Erzeugnisse .....	1 147 805	1 147 805	1 096 178	+	51 627	+ 4,7	51 627	+ 4,7
871	Medizinische Geräte und orthopädische Vorrichtungen .....	883 877	883 877	840 405	+	43 472	+ 5,2	43 472	+ 5,2
872	Mess-, steuerungs- und regelungstechnische Erzeugnisse .....	1 014 157	1 014 157	1 027 339	-	13 182	- 1,3	13 182	- 1,3

## 6.2 Werte nach Warenuntergruppen der Ernährungswirtschaft und der Gewerblichen Wirtschaft \*)

### 6.2.2 Einfuhr

Nr. der Klassifikation	Warenbenennung	2013		2012		Zu- (+) bzw. Abnahme (-)		Zu- (+) bzw. Abnahme (-)	
		Januar	Januar/Januar	gegenüber Januar 2012		gegenüber Januar/Januar 2012			
		in 1 000 Euro		in 1 000 Euro	%	in 1 000 Euro	%		
873	Optische und fotografische Geräte .....	267 795	267 795	303 868 -	36 073	- 11,9	-	36 073	- 11,9
874	Uhren .....	160 535	160 535	133 615 +	26 920	+ 20,1	+	26 920	+ 20,1
875	Möbel .....	832 508	832 508	901 242 -	68 734	- 7,6	-	68 734	- 7,6
876	Musikinstrumente .....	31 345	31 345	36 467 -	5 122	- 14,0	-	5 122	- 14,0
877	Spielwaren .....	298 869	298 869	263 525 +	35 344	+ 13,4	+	35 344	+ 13,4
878	Schmuckwaren, Gold- und Silberschmiedewaren .....	107 993	107 993	109 341 -	1 348	- 1,2	-	1 348	- 1,2
881	Schienefahrzeuge .....	135 197	135 197	98 470 +	36 727	+ 37,3	+	36 727	+ 37,3
882	Wasserfahrzeuge .....	607 343	607 343	557 141 +	50 202	+ 9,0	+	50 202	+ 9,0
883	Luftfahrzeuge .....	2 272 672	2 272 672	2 033 169 +	239 503	+ 11,8	+	239 503	+ 11,8
884	Fahrgestelle, Karosserien, Motoren, Teile und Zubehör für Kraftfahrzeuge .....	3 233 595	3 233 595	3 485 491 -	251 896	- 7,2	-	251 896	- 7,2
885	Personenkraftwagen und Wohnmobile .....	2 182 470	2 182 470	2 143 923 +	38 547	+ 1,8	+	38 547	+ 1,8
886	Busse .....	36 714	36 714	19 386 +	17 328	+ 89,4	+	17 328	+ 89,4
887	Lastkraftwagen und Spezialfahrzeuge .....	329 246	329 246	432 693 -	103 447	- 23,9	-	103 447	- 23,9
888	Fahrräder .....	139 397	139 397	138 150 +	1 247	+ 0,9	+	1 247	+ 0,9
889	Andere Fahrzeuge .....	198 725	198 725	224 378 -	25 653	- 11,4	-	25 653	- 11,4
891	Vollständige Fabrikationsanlagen .....	1 583	1 583	1 092 +	491	+ 45,0	+	491	+ 45,0
896	Andere Enderzeugnisse .....	717 118	717 118	685 562 +	31 556	+ 4,6	+	31 556	+ 4,6
901	Rückwaren .....	426 739	426 739	482 448 -	55 709	- 11,5	-	55 709	- 11,5
903	Ersatzlieferungen .....	5 864	5 864	5 085 +	779	+ 15,3	+	779	+ 15,3
904	Andere nicht aufgliederbare Warenverkehre .....	5 246 012	5 246 012	2 562 999 +	2 683 013	+ 104,7	+	2 683 013	+ 104,7
	<b>Insgesamt ...</b>	<b>74 914 505</b>	<b>74 914 505</b>	<b>72 793 104 +</b>	<b>2 121 401</b>	<b>+ 2,9</b>	<b>+</b>	<b>2 121 401</b>	<b>+ 2,9</b>

\*) Außenhandelsergebnisse nach EGW-3-Stellern können über Genesis-Online abgerufen werden (Tabellen 51000-0005 jährlich, 51000-0006 monatlich bzw. Zeitreihen 51000BJ330 jährlich, 51000BM330 monatlich).

## 7 Werte nach Abschnitten des Internationalen Warenverzeichnisses für den Außenhandel (SITC-Rev. 4)<sup>\*)</sup>

### 7.1 Ausfuhr

Nr. der Klassifikation	Warenbenennung	2013		2012		Zu- (+) bzw. Abnahme (-)		Zu- (+) bzw. Abnahme (-)	
		Januar	Januar/Januar	Januar/Januar	Januar/Januar	gegenüber Januar 2012		gegenüber Januar/Januar 2012	
						in 1 000 Euro	in 1 000 Euro	%	in 1 000 Euro
00	Lebende Tiere (ausgenommen Fische) .....	105 774	105 774	108 407	-	2 633	- 2,4	2 633	- 2,4
01	Fleisch und Zubereitungen von Fleisch .....	748 275	748 275	732 552	+	15 723	+ 2,1	15 723	+ 2,1
02	Milch und Milcherzeugnisse; Vogeleier .....	727 421	727 421	646 458	+	80 963	+ 12,5	80 963	+ 12,5
03	Fische, Krebstiere, Weichtiere, Zubereitungen davon .....	130 895	130 895	133 958	-	3 063	- 2,3	3 063	- 2,3
04	Getreide und Getreideerzeugnisse .....	656 098	656 098	465 263	+	190 835	+ 41,0	190 835	+ 41,0
05	Gemüse und Früchte .....	381 041	381 041	318 579	+	62 462	+ 19,6	62 462	+ 19,6
06	Zucker, Zuckerwaren und Honig .....	163 687	163 687	154 016	+	9 671	+ 6,3	9 671	+ 6,3
07	Kaffee, Tee, Kakao, Gewürze, Waren daraus .....	574 289	574 289	547 979	+	26 310	+ 4,8	26 310	+ 4,8
08	Tierfutter (ausgenommen ungemahlene Getreide) .....	295 152	295 152	218 200	+	76 952	+ 35,3	76 952	+ 35,3
09	Verschiedene genießbare Waren und Zubereitungen .....	361 837	361 837	313 970	+	45 867	+ 14,5	45 867	+ 14,5
11	Getränke .....	324 687	324 687	304 400	+	20 287	+ 6,7	20 287	+ 6,7
12	Tabak und Tabakerzeugnisse .....	294 375	294 375	329 047	-	34 672	- 10,5	34 672	- 10,5
21	Häute, Felle und Pelzfelle, roh .....	26 677	26 677	22 947	+	3 730	+ 16,3	3 730	+ 16,3
22	Ölsaaten und ölhaltige Früchte .....	13 435	13 435	10 418	+	3 017	+ 29,0	3 017	+ 29,0
23	Rohkautschuk (einschl. synthetischer Kautschuk) .....	161 153	161 153	189 735	-	28 582	- 15,1	28 582	- 15,1
24	Kork und Holz .....	151 932	151 932	160 523	-	8 591	- 5,4	8 591	- 5,4
25	Papierhalbstoffe und Papierabfälle .....	91 392	91 392	102 278	-	10 886	- 10,6	10 886	- 10,6
26	Spinnstoffe und Spinnstoffabfälle .....	165 474	165 474	153 141	+	12 333	+ 8,1	12 333	+ 8,1
27	Düngemittel, roh; mineralische Rohstoffe .....	107 001	107 001	121 835	-	14 834	- 12,2	14 834	- 12,2
28	Erze und Metallabfälle .....	601 737	601 737	774 690	-	172 953	- 22,3	172 953	- 22,3
29	Andere Rohstoffe tierischen und pflanzlichen Ursprungs .....	207 655	207 655	209 103	-	1 448	- 0,7	1 448	- 0,7
32	Kohle, Koks und Briketts .....	31 449	31 449	30 300	+	1 149	+ 3,8	1 149	+ 3,8
33	Erdöl, Erdölzeugnisse und verwandte Waren .....	1 258 903	1 258 903	1 302 349	-	43 446	- 3,3	43 446	- 3,3
34	Gas .....	886 584	886 584	819 979	+	66 605	+ 8,1	66 605	+ 8,1
35	Elektrischer Strom .....	373 352	373 352	326 269	+	47 083	+ 14,4	47 083	+ 14,4
41	Tierische Öle und Fette .....	35 010	35 010	30 960	+	4 050	+ 13,1	4 050	+ 13,1
42	Pflanzliche Fette und Öle .....	132 928	132 928	98 990	+	33 938	+ 34,3	33 938	+ 34,3
43	Tierische od. pflanzliche Fette und Öle, Wachse .....	43 001	43 001	44 563	-	1 562	- 3,5	1 562	- 3,5
51	Organische chemische Erzeugnisse .....	2 424 224	2 424 224	2 100 082	+	324 142	+ 15,4	324 142	+ 15,4
52	Anorganische chemische Erzeugnisse .....	687 954	687 954	634 233	+	53 721	+ 8,5	53 721	+ 8,5
53	Farbstoffe, Gerbstoffe und Farben .....	729 201	729 201	717 569	-	2 368	- 0,3	2 368	- 0,3
54	Medizinische und pharmazeutische Erzeugnisse .....	4 809 007	4 809 007	4 608 636	+	200 371	+ 4,3	200 371	+ 4,3
55	Etherische Öle, Körperpflege-, Putz-, Poliermittel .....	1 015 266	1 015 266	930 620	+	84 646	+ 9,1	84 646	+ 9,1
56	Düngemittel (ausgenommen solche der Gruppe 272) .....	223 311	223 311	234 123	-	10 812	- 4,6	10 812	- 4,6
57	Kunststoffe in Primärformen .....	2 028 199	2 028 199	1 959 490	+	68 709	+ 3,5	68 709	+ 3,5
58	Kunststoffe in anderen Formen als Primärformen .....	1 091 701	1 091 701	1 113 904	-	22 203	- 2,0	22 203	- 2,0
59	Andere chemische Erzeugnisse und Waren .....	1 941 489	1 941 489	1 819 017	+	122 472	+ 6,7	122 472	+ 6,7
60	Waren für vollständige Fabrikationsanlagen Kap. 69, 70, 72, 73, 76 .....	106 550	106 550	14 309	+	92 241	x	92 241	x
61	Leder, Lederwaren und zugerichtete Pelzfelle .....	61 653	61 653	61 259	+	394	+ 0,6	394	+ 0,6
62	Andere Kautschukwaren .....	908 237	908 237	924 372	-	16 135	- 1,7	16 135	- 1,7
63	Kork- und Holzwaren (ausgenommen Möbel) .....	304 694	304 694	277 956	+	26 738	+ 9,6	26 738	+ 9,6
64	Papier und Papp; Papierhalbstoffwaren usw. ....	1 467 865	1 467 865	1 400 631	+	67 234	+ 4,8	67 234	+ 4,8
65	Garne, Gewebe, fertiggestellte Spinnstoffzeugnisse .....	1 188 197	1 188 197	933 580	+	15 383	+ 1,6	15 383	+ 1,6
66	Waren aus nichtmetallischen mineralischen Stoffen .....	891 159	891 159	933 705	-	42 546	- 4,6	42 546	- 4,6
67	Eisen und Stahl .....	2 190 569	2 190 569	2 214 044	-	23 475	- 1,1	23 475	- 1,1
68	NE-Metalle .....	1 882 442	1 882 442	1 965 537	-	83 095	- 4,2	83 095	- 4,2
69	Andere Metallwaren .....	2 678 081	2 678 081	2 716 176	-	38 095	- 1,4	38 095	- 1,4
70	Waren für vollständige Fabrikationsanlagen Kap. 84, 85, 87 .....	279 804	279 804	164 581	+	115 223	+ 70,0	115 223	+ 70,0
71	Kraftmaschinen und -ausrüstungen .....	3 215 839	3 215 839	3 461 077	-	245 238	- 7,1	245 238	- 7,1
72	Arbeitsmaschinen für besondere Zwecke .....	3 307 660	3 307 660	3 269 484	+	38 176	+ 1,2	38 176	+ 1,2
73	Metallbearbeitungsmaschinen .....	1 002 685	1 002 685	869 468	+	133 217	+ 15,3	133 217	+ 15,3
74	Maschinen, Apparate für verschiedene Zwecke .....	5 983 088	5 983 088	5 987 247	-	4 159	- 0,1	4 159	- 0,1
75	Büromaschinen, automatische Datenverarbeitungsmaschinen .....	1 601 759	1 601 759	1 621 050	-	19 291	- 1,2	19 291	- 1,2
76	Geräte für Nachrichtentechnik .....	1 388 675	1 388 675	1 418 004	-	29 329	- 2,1	29 329	- 2,1
77	Andere elektrische Maschinen, Apparate, Geräte .....	6 531 106	6 531 106	6 285 879	+	245 227	+ 3,9	245 227	+ 3,9
78	Straßenfahrzeuge (einschl. Luftkissenfahrzeuge) .....	13 507 341	13 507 341	13 934 664	-	427 323	- 3,1	427 323	- 3,1
79	Andere Beförderungsmittel .....	2 585 645	2 585 645	3 027 685	-	442 040	- 14,6	442 040	- 14,6
80	Waren für vollständige Fabrikationsanlagen Kap. 90, 94 .....	17 698	17 698	8 269	+	9 429	+ 114,0	9 429	+ 114,0
81	Vorgefertigte Gebäude, sanitäre Anlagen .....	349 532	349 532	340 476	+	9 056	+ 2,7	9 056	+ 2,7
82	Möbel und Teile, Bettausstattungen .....	712 675	712 675	750 986	-	38 311	- 5,1	38 311	- 5,1
83	Reiseartikel, Handtaschen .....	78 238	78 238	83 113	-	4 875	- 5,9	4 875	- 5,9
84	Bekleidung und Bekleidungszubehör .....	1 255 965	1 255 965	1 246 627	+	9 338	+ 0,7	9 338	+ 0,7
85	Schuhe .....	355 646	355 646	346 625	+	9 021	+ 2,6	9 021	+ 2,6
87	Andere Meß-, Prüfinstrumente .....	2 761 398	2 761 398	2 628 146	+	133 252	+ 5,1	133 252	+ 5,1
88	Fotografische Apparate; Uhrmacherwaren .....	454 848	454 848	448 461	+	6 387	+ 1,4	6 387	+ 1,4
89	Verschiedene bearbeitete Waren .....	2 675 986	2 675 986	2 785 615	-	109 629	- 3,9	109 629	- 3,9
93	Besondere Warenverkehrsvorgänge und verschiedene Waren .....	4 384 691	4 384 691	2 440 655	+	1 944 036	+ 79,7	1 944 036	+ 79,7
94	Waren des Kapitel 99 für vollständige Fabrikationsanlagen .....	5 127	5 127	8 761	-	3 634	- 41,5	3 634	- 41,5
96	Münzen (ohne Goldmünzen), ohne gesetzliche Zahlungsmittel .....	3 361	3 361	3 922	-	561	- 14,3	561	- 14,3
97	Gold zu nichtmonetären Zwecken .....	663 936	663 936	604 501	+	59 435	+ 9,8	59 435	+ 9,8
	<b>Insgesamt ...</b>	<b>88 533 717</b>	<b>88 533 717</b>	<b>85 981 445</b>	<b>+</b>	<b>2 552 272</b>	<b>+ 3,0</b>	<b>2 552 272</b>	<b>+ 3,0</b>

\*) Außenhandelsergebnisse nach SITC-2-Stellern können über Genesis-Online abgerufen werden (Tabellen 51000-0005 jährlich, 51000-0006 monatlich bzw. Zeitreihen 51000B)420 jährlich, 51000BM420 monatlich).

7 Werte nach Abschnitten des Internationalen Warenverzeichnisses für den Außenhandel (SITC-Rev. 4)<sup>\*)</sup>

7.2 Einfuhr

Nr. der Klassifikation	Warenbenennung	2013		2012		Zu- (+) bzw. Abnahme (-)		Zu- (+) bzw. Abnahme (-)	
		Januar	Januar/Januar	Januar	Januar/Januar	gegenüber Januar 2012		gegenüber Januar/Januar 2012	
		in 1 000 Euro		in 1 000 Euro		in 1 000 Euro	%	in 1 000 Euro	%
00	Lebende Tiere (ausgenommen Fische) .....	155 386	155 386	117 025	+	38 361	+ 32,8	38 361	+ 32,8
01	Fleisch und Zubereitungen von Fleisch .....	517 295	517 295	510 903	+	6 392	+ 1,3	6 392	+ 1,3
02	Milch und Milcherzeugnisse; Vogeleier .....	464 512	464 512	467 899	-	3 387	- 0,7	3 387	- 0,7
03	Fische, Krebstiere, Weichtiere, Zubereitungen davon .....	316 480	316 480	288 879	+	27 601	+ 9,6	27 601	+ 9,6
04	Getreide und Getreideerzeugnisse .....	435 663	435 663	376 075	+	59 588	+ 15,8	59 588	+ 15,8
05	Gemüse und Früchte .....	1 146 576	1 146 576	1 148 660	-	2 084	- 0,2	2 084	- 0,2
06	Zucker, Zuckerwaren und Honig .....	138 552	138 552	131 794	+	6 758	+ 5,1	6 758	+ 5,1
07	Kaffee, Tee, Kakao, Gewürze, Waren daraus .....	672 166	672 166	693 722	-	21 556	- 3,1	21 556	- 3,1
08	Tierfutter (ausgenommen ungemahlene Getreide) .....	322 513	322 513	235 093	+	87 420	+ 37,2	87 420	+ 37,2
09	Verschiedene genießbare Waren und Zubereitungen .....	198 848	198 848	207 103	-	8 255	- 4,0	8 255	- 4,0
11	Getränke .....	369 727	369 727	342 028	+	27 699	+ 8,1	27 699	+ 8,1
12	Tabak und Tabakerzeugnisse .....	128 673	128 673	127 777	+	896	+ 0,7	896	+ 0,7
21	Häute, Felle und Pelzfelle, roh .....	13 416	13 416	15 911	-	2 495	- 15,7	2 495	- 15,7
22	Ölsaaten und ölhaltige Früchte .....	314 083	314 083	317 379	-	3 296	- 1,0	3 296	- 1,0
23	Rohkautschuk (einschl. synthetischer Kautschuk) .....	187 946	187 946	225 862	-	37 916	- 16,8	37 916	- 16,8
24	Kork und Holz .....	129 038	129 038	153 148	-	24 110	- 15,7	24 110	- 15,7
25	Papierhalbstoffe und Papierabfälle .....	258 507	258 507	282 734	-	24 227	- 8,6	24 227	- 8,6
26	Spinnstoffe und Spinnstoffabfälle .....	149 707	149 707	118 394	+	31 313	+ 26,4	31 313	+ 26,4
27	Düngemittel, roh; mineralische Rohstoffe .....	120 906	120 906	123 496	-	2 590	- 2,1	2 590	- 2,1
28	Erze und Metallabfälle .....	1 254 582	1 254 582	1 356 586	-	102 004	- 7,5	102 004	- 7,5
29	Andere Rohstoffe tierischen und pflanzlichen Ursprungs .....	294 507	294 507	323 789	-	29 282	- 9,0	29 282	- 9,0
32	Kohle, Koks und Briketts .....	423 812	423 812	532 803	-	108 991	- 20,5	108 991	- 20,5
33	Erdöl, Erdölzeugnisse und verwandte Waren .....	6 870 828	6 870 828	6 699 387	+	171 441	+ 2,6	171 441	+ 2,6
34	Gas .....	3 367 623	3 367 623	3 462 331	-	94 708	- 2,7	94 708	- 2,7
35	Elektrischer Strom .....	169 391	169 391	225 071	-	55 680	- 24,7	55 680	- 24,7
41	Tierische Öle und Fette .....	10 691	10 691	10 977	-	286	- 2,6	286	- 2,6
42	Pflanzliche Fette und Öle .....	188 199	188 199	243 245	-	55 046	- 22,6	55 046	- 22,6
43	Tierische od. pflanzliche Fette und Öle, Wachse .....	32 418	32 418	31 901	+	517	+ 1,6	517	+ 1,6
51	Organische chemische Erzeugnisse .....	2 104 113	2 104 113	1 752 921	+	351 192	+ 20,0	351 192	+ 20,0
52	Anorganische chemische Erzeugnisse .....	425 770	425 770	441 138	-	15 368	- 3,5	15 368	- 3,5
53	Farbstoffe, Gerbstoffe und Farben .....	314 682	314 682	350 473	-	35 791	- 10,2	35 791	- 10,2
54	Medizinische und pharmazeutische Erzeugnisse .....	2 644 538	2 644 538	2 725 671	-	81 133	- 3,0	81 133	- 3,0
55	Etherische Öle, Körperpflege-, Putz-, Poliermittel .....	589 894	589 894	513 153	+	76 741	+ 15,0	76 741	+ 15,0
56	Düngemittel (ausgenommen solche der Gruppe 272) .....	121 311	121 311	98 535	+	22 776	+ 23,1	22 776	+ 23,1
57	Kunststoffe in Primärformen .....	1 264 816	1 264 816	1 242 674	+	22 142	+ 1,8	22 142	+ 1,8
58	Kunststoffe in anderen Formen als Primärformen .....	494 855	494 855	500 704	-	5 849	- 1,2	5 849	- 1,2
59	Andere chemische Erzeugnisse und Waren .....	992 875	992 875	1 062 889	-	70 014	- 6,6	70 014	- 6,6
60	Waren für vollständige Fabrikationsanlagen Kap. 69, 70, 72, 73, 76 .....	80	80	80	+	80	+	80	+
61	Leder, Lederwaren und zugerichtete Pelzfelle .....	56 086	56 086	72 994	-	16 908	- 23,2	16 908	- 23,2
62	Andere Kautschukwaren .....	781 379	781 379	863 718	-	82 339	- 9,5	82 339	- 9,5
63	Kork- und Holzwaren (ausgenommen Möbel) .....	304 072	304 072	323 087	-	19 015	- 5,9	19 015	- 5,9
64	Papier und Papp; Papierhalbstoffwaren usw. ....	922 342	922 342	885 084	+	37 258	+ 4,2	37 258	+ 4,2
65	Game, Gewebe, fertiggestellte Spinnstoffzeugnisse .....	865 175	865 175	879 961	-	14 786	- 1,7	14 786	- 1,7
66	Waren aus nichtmetallischen mineralischen Stoffen .....	565 624	565 624	634 585	-	68 961	- 10,9	68 961	- 10,9
67	Eisen und Stahl .....	1 995 768	1 995 768	2 193 272	-	197 504	- 9,0	197 504	- 9,0
68	NE-Metalle .....	1 885 639	1 885 639	1 885 856	+	26 783	+ 1,4	26 783	+ 1,4
69	Andere Metallwaren .....	1 698 284	1 698 284	1 838 801	-	140 517	- 7,6	140 517	- 7,6
70	Waren für vollständige Fabrikationsanlagen Kap. 84,85,87 .....	1 121	1 121	1 052	+	69	+ 6,6	69	+ 6,6
71	Kraftmaschinen und -ausrüstungen .....	2 304 077	2 304 077	2 314 718	-	10 641	- 0,5	10 641	- 0,5
72	Arbeitsmaschinen für besondere Zwecke .....	1 078 266	1 078 266	1 187 666	-	109 400	- 9,2	109 400	- 9,2
73	Metallbearbeitungsmaschinen .....	307 888	307 888	340 603	-	32 715	- 9,6	32 715	- 9,6
74	Maschinen, Apparate für verschiedene Zwecke .....	2 629 507	2 629 507	2 784 694	-	155 187	- 5,6	155 187	- 5,6
75	Büromaschinen, automatische Datenverarbeitungsmaschinen .....	2 347 659	2 347 659	2 141 834	+	205 825	+ 9,6	205 825	+ 9,6
76	Geräte für Nachrichtentechnik .....	2 212 342	2 212 342	2 273 581	-	61 239	- 2,7	61 239	- 2,7
77	Andere elektrische Maschinen, Apparate, Geräte .....	4 853 299	4 853 299	4 870 193	-	16 894	- 0,3	16 894	- 0,3
78	Straßenfahrzeuge (einschl. Luftkissenfahrzeuge) .....	5 090 648	5 090 648	5 267 823	-	177 175	- 3,4	177 175	- 3,4
79	Andere Beförderungsmittel .....	2 380 687	2 380 687	2 225 901	+	154 786	+ 7,0	154 786	+ 7,0
80	Waren für vollständige Fabrikationsanlagen Kap. 90,94 .....	34	34	4	+	30	+	30	+
81	Vorgefertigte Gebäude, sanitäre Anlagen .....	317 211	317 211	301 953	+	15 258	+ 5,1	15 258	+ 5,1
82	Möbel und Teile, Bettausstattungen .....	875 813	875 813	950 620	-	74 807	- 7,9	74 807	- 7,9
83	Reiseartikel, Handtaschen .....	199 015	199 015	191 587	+	7 428	+ 3,9	7 428	+ 3,9
84	Bekleidung und Bekleidungszubehör .....	2 491 327	2 491 327	2 432 241	+	59 086	+ 2,4	59 086	+ 2,4
85	Schuhe .....	699 135	699 135	663 236	+	35 899	+ 5,4	35 899	+ 5,4
87	Andere Meß-, Prüfinstrumente .....	1 456 021	1 456 021	1 457 696	-	1 675	- 0,1	1 675	- 0,1
88	Fotografische Apparate; Uhrmacherwaren .....	425 400	425 400	404 619	+	20 781	+ 5,1	20 781	+ 5,1
89	Verschiedene bearbeitete Waren .....	2 201 205	2 201 205	2 132 581	+	68 624	+ 3,2	68 624	+ 3,2
93	Besondere Warenverkehrsvorgänge und verschiedene Waren .....	5 738 327	5 738 327	3 111 058	+	2 627 269	+ 84,4	2 627 269	+ 84,4
94	Waren des Kapitel 99 für vollständige Fabrikationsanlagen .....	177	177	35	+	142	+	142	+
96	Münzen (ohne Goldmünzen), ohne gesetzliche Zahlungsmittel .....	38 986	38 986	33 729	+	5 257	+ 15,6	5 257	+ 15,6
97	Gold zu nichtmonetären Zwecken .....	587 013	587 013	697 192	-	110 179	- 15,8	110 179	- 15,8
	<b>Insgesamt ...</b>	<b>74 914 505</b>	<b>74 914 505</b>	<b>72 793 104</b>	<b>+</b>	<b>2 121 401</b>	<b>+ 2,9</b>	<b>2 121 401</b>	<b>+ 2,9</b>

\*) Außenhandelsergebnisse nach SITC-2-Stellern können über Genesis-Online abgerufen werden (Tabellen 51000-0005 jährlich, 51000-0006 monatlich bzw. Zeitreihen 51000BJ420 jährlich, 51000BM420 monatlich).

### Bundesländer Januar 2013

#### Ausfuhr

in Milliarden Euro

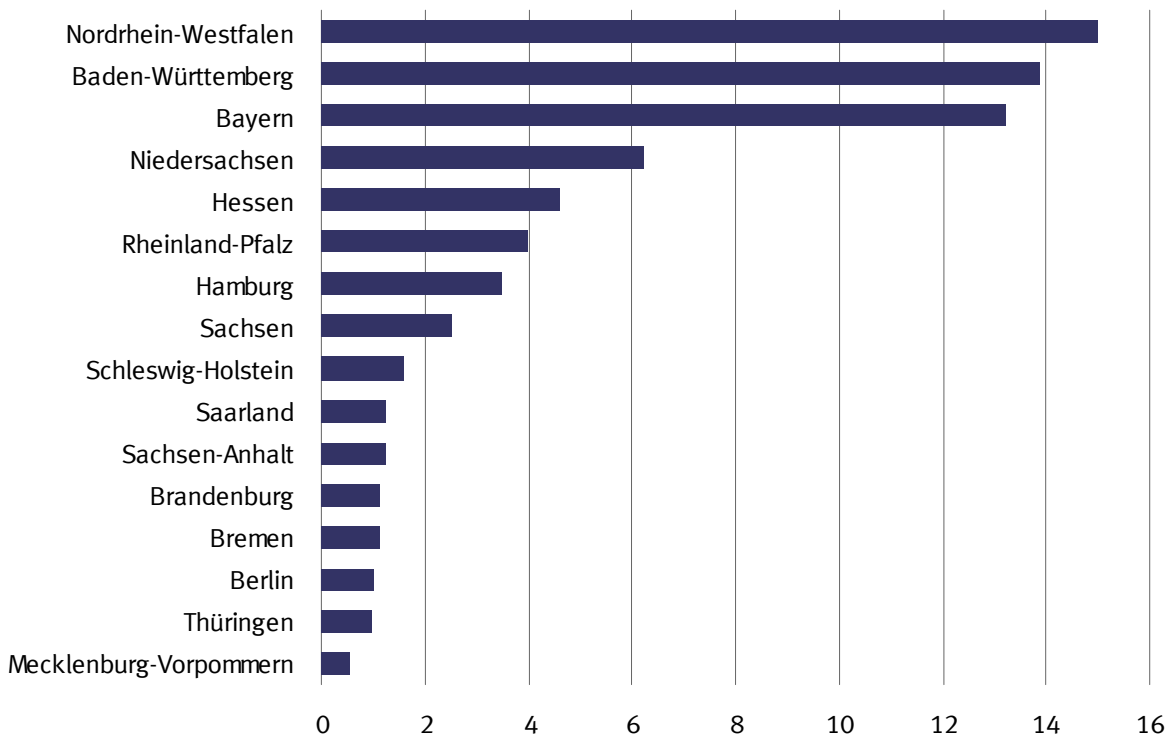

### Bundesländer Januar 2013

#### Einfuhr

in Milliarden Euro

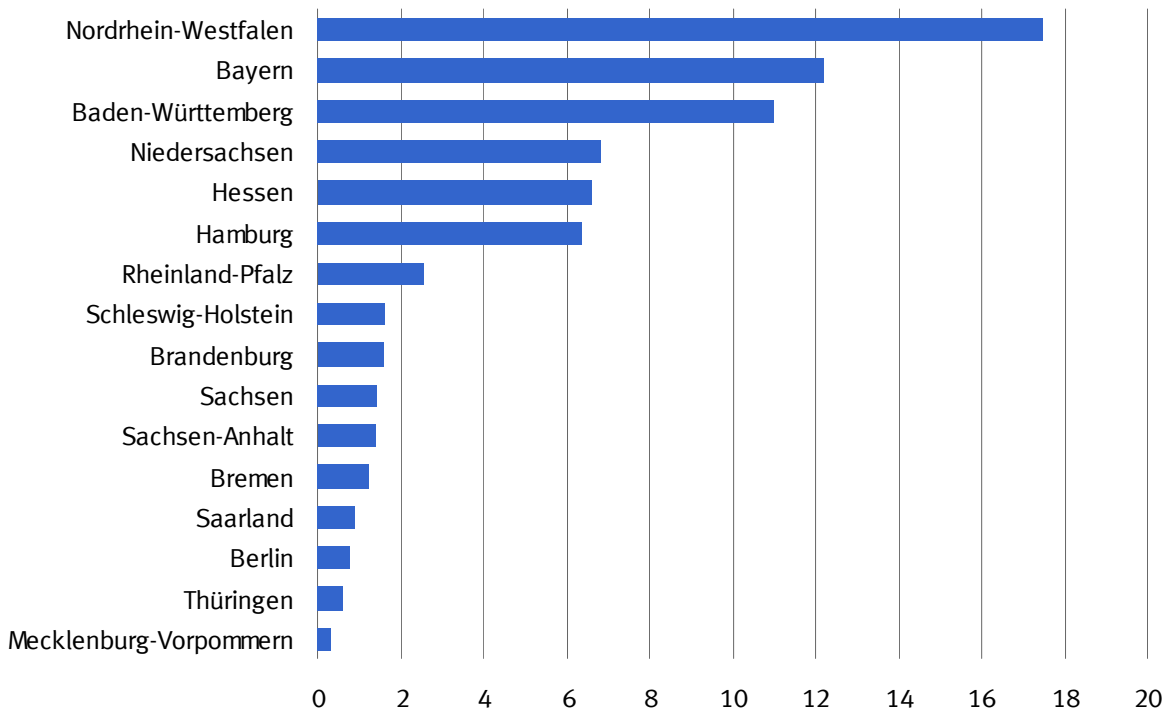

## 8.1 Monatliche Entwicklung nach Bundesländern \*)

Bundesland	2013		2012		Zu- (+) bzw. Abnahme (-)		Zu- (+) bzw. Abnahme (-)	
	Januar	Januar/Januar	gegenüber Januar 2012		gegenüber Januar/Januar 2012			
	in 1 000 Euro		in 1 000 Euro	%	in 1 000 Euro	%		
<b>Ausfuhr <sup>1)</sup></b>								
Deutschland .....	88 533 714	88 533 714	85 981 453	+ 2 552 261	+ 3,0	+ 2 552 261	+ 3,0	
Baden-Württemberg .....	13 880 556	13 880 556	13 907 042	- 26 486	- 0,2	- 26 486	- 0,2	
Bayern .....	13 206 833	13 206 833	12 519 069	+ 687 764	+ 5,5	+ 687 764	+ 5,5	
Berlin .....	997 470	997 470	1 094 707	- 97 237	- 8,9	- 97 237	- 8,9	
Brandenburg .....	1 139 320	1 139 320	1 066 251	+ 73 069	+ 6,9	+ 73 069	+ 6,9	
Bremen .....	1 123 819	1 123 819	1 373 344	- 249 525	- 18,2	- 249 525	- 18,2	
Hamburg .....	3 485 134	3 485 134	3 108 137	+ 376 997	+ 12,1	+ 376 997	+ 12,1	
Hessen .....	4 584 825	4 584 825	4 327 804	+ 257 021	+ 5,9	+ 257 021	+ 5,9	
Mecklenburg-Vorpommern .....	543 096	543 096	440 068	+ 103 028	+ 23,4	+ 103 028	+ 23,4	
Niedersachsen .....	6 212 533	6 212 533	6 748 263	- 535 730	- 7,9	- 535 730	- 7,9	
Nordrhein-Westfalen .....	14 982 816	14 982 816	14 609 858	+ 372 958	+ 2,6	+ 372 958	+ 2,6	
Rheinland-Pfalz .....	3 979 070	3 979 070	3 741 371	+ 237 699	+ 6,4	+ 237 699	+ 6,4	
Saarland .....	1 223 222	1 223 222	1 253 695	- 30 473	- 2,4	- 30 473	- 2,4	
Sachsen .....	2 493 755	2 493 755	2 223 873	+ 269 882	+ 12,1	+ 269 882	+ 12,1	
Sachsen-Anhalt .....	1 220 728	1 220 728	1 165 363	+ 55 365	+ 4,8	+ 55 365	+ 4,8	
Schleswig-Holstein .....	1 579 855	1 579 855	1 373 051	+ 206 804	+ 15,1	+ 206 804	+ 15,1	
Thüringen .....	970 052	970 052	1 048 116	- 78 064	- 7,4	- 78 064	- 7,4	
Waren ausländischen Ursprungs .....	16 908 957	16 908 957	15 945 564	+ 963 393	+ 6,0	+ 963 393	+ 6,0	
Nicht ermittelte Bundesländer .....	1 673	1 673	35 877	- 34 204	- 95,3	- 34 204	- 95,3	
<b>Einfuhr <sup>2)</sup></b>								
Deutschland .....	75 383 114	75 383 114	73 245 658	+ 2 137 456	+ 2,9	+ 2 137 456	+ 2,9	
Baden-Württemberg .....	10 993 479	10 993 479	11 485 270	- 491 791	- 4,3	- 491 791	- 4,3	
Bayern .....	12 188 606	12 188 606	10 991 123	+ 1 197 483	+ 10,9	+ 1 197 483	+ 10,9	
Berlin .....	785 061	785 061	771 280	+ 13 781	+ 1,8	+ 13 781	+ 1,8	
Brandenburg .....	1 572 486	1 572 486	1 520 351	+ 52 135	+ 3,4	+ 52 135	+ 3,4	
Bremen .....	1 276 548	1 276 548	1 137 813	+ 138 735	+ 12,2	+ 138 735	+ 12,2	
Hamburg .....	6 358 167	6 358 167	5 926 435	+ 431 732	+ 7,3	+ 431 732	+ 7,3	
Hessen .....	6 617 780	6 617 780	6 258 887	+ 358 893	+ 5,7	+ 358 893	+ 5,7	
Mecklenburg-Vorpommern .....	337 622	337 622	367 924	- 30 302	- 8,2	- 30 302	- 8,2	
Niedersachsen .....	6 859 226	6 859 226	6 917 106	- 57 880	- 0,8	- 57 880	- 0,8	
Nordrhein-Westfalen .....	17 489 283	17 489 283	16 888 125	+ 601 158	+ 3,6	+ 601 158	+ 3,6	
Rheinland-Pfalz .....	2 561 003	2 561 003	2 555 251	+ 5 752	+ 0,2	+ 5 752	+ 0,2	
Saarland .....	929 150	929 150	1 032 956	- 103 806	- 10,0	- 103 806	- 10,0	
Sachsen .....	1 436 604	1 436 604	1 419 391	+ 17 213	+ 1,2	+ 17 213	+ 1,2	
Sachsen-Anhalt .....	1 380 459	1 380 459	1 224 777	+ 155 682	+ 12,7	+ 155 682	+ 12,7	
Schleswig-Holstein .....	1 658 705	1 658 705	1 639 134	+ 19 571	+ 1,2	+ 19 571	+ 1,2	
Thüringen .....	624 779	624 779	682 689	- 57 910	- 8,5	- 57 910	- 8,5	
Für das Ausland bestimmte Waren .....	2 304 128	2 304 128	2 418 553	- 114 425	- 4,7	- 114 425	- 4,7	
Nicht ermittelte Bundesländer .....	10 028	10 028	8 593	+ 1 435	+ 16,7	+ 1 435	+ 16,7	

\*) Außenhandelsergebnisse nach Bundesländern können über Genesis-Online abgerufen werden (Tabellen 51000-0030 jährlich, 51000-0031 monatlich bzw. Zeitreihen 51000LJ001 jährlich, 51000LM001 monatlich).

- 1) Spezialhandel  
2) Generalhandel

## 8.2 Monatliche Entwicklung nach Bundesländern und Warengruppen der Ernährungswirtschaft und der Gewerblichen Wirtschaft \*)

### 8.2.1 Ausfuhr

Nr. der Klassifikation	Warengruppe	2013		2012	Zu- (+) bzw. Abnahme (-)			Zu- (+) bzw. Abnahme (-)				
		Januar	Januar/Januar		gegenüber Januar 2012	gegenüber Januar 2012		gegenüber Januar/Januar 2012				
			in 1 000 Euro			in 1 000 Euro	%	in 1 000 Euro	%			
<b>Deutschland</b>												
1 - 4 Ernährungswirtschaft .....		5 226 477	5 226 477	4 722 800	+	503 677	+	10,7	+	503 677	+	10,7
5 - 8 Gewerbliche Wirtschaft .....		79 149 392	79 149 392	79 089 644	+	59 748	+	0,1	+	59 748	+	0,1
7 + 8 Fertigwaren .....		72 422 774	72 422 774	72 381 046	+	41 728	+	0,1	+	41 728	+	0,1
1 Lebende Tiere .....		105 776	105 776	108 402	-	2 626	-	2,4	-	2 626	-	2,4
2 Nahrungsmittel tierischen Ursprungs .....		1 790 967	1 790 967	1 684 978	+	105 989	+	6,3	+	105 989	+	6,3
3 Nahrungsmittel pflanzlichen Ursprungs .....		2 518 093	2 518 093	2 113 428	+	404 665	+	19,1	+	404 665	+	19,1
4 Genussmittel .....		811 621	811 621	815 975	-	4 354	-	0,5	-	4 354	-	0,5
5 Rohstoffe .....		1 453 708	1 453 708	1 412 784	+	40 924	+	2,9	+	40 924	+	2,9
6 Halbwaren .....		5 272 890	5 272 890	5 295 866	-	22 976	-	0,4	-	22 976	-	0,4
7 Vorerzeugnisse .....		10 946 887	10 946 887	10 653 529	+	293 358	+	2,8	+	293 358	+	2,8
8 Enderzeugnisse .....		61 475 894	61 475 894	61 727 493	-	251 599	-	0,4	-	251 599	-	0,4
9 Andere nicht aufliegende Warenverkehre ...		4 157 860	4 157 860	2 168 995	+	1 988 865	+	91,7	+	1 988 865	+	91,7
1-9 Insgesamt .....		88 533 714	88 533 714	85 981 453	+	2 552 261	+	3,0	+	2 552 261	+	3,0
<b>Baden-Württemberg</b>												
1 - 4 Ernährungswirtschaft .....		328 590	328 590	324 269	+	4 321	+	1,3	+	4 321	+	1,3
5 - 8 Gewerbliche Wirtschaft .....		12 944 673	12 944 673	13 297 058	-	352 385	-	2,7	-	352 385	-	2,7
7 + 8 Fertigwaren .....		11 939 240	11 939 240	12 222 168	-	282 928	-	2,3	-	282 928	-	2,3
1 Lebende Tiere .....		1 766	1 766	2 644	-	878	-	33,2	-	878	-	33,2
2 Nahrungsmittel tierischen Ursprungs .....		85 193	85 193	96 780	-	11 587	-	12,0	-	11 587	-	12,0
3 Nahrungsmittel pflanzlichen Ursprungs .....		229 735	229 735	215 190	+	14 545	+	6,8	+	14 545	+	6,8
4 Genussmittel .....		11 894	11 894	9 660	+	2 234	+	23,1	+	2 234	+	23,1
5 Rohstoffe .....		37 554	37 554	35 277	+	2 277	+	6,5	+	2 277	+	6,5
6 Halbwaren .....		967 884	967 884	1 039 613	-	71 729	-	6,9	-	71 729	-	6,9
7 Vorerzeugnisse .....		862 737	862 737	829 932	+	32 805	+	4,0	+	32 805	+	4,0
8 Enderzeugnisse .....		11 076 507	11 076 507	11 392 230	-	315 723	-	2,8	-	315 723	-	2,8
9 Andere nicht aufliegende Warenverkehre ...		607 294	607 294	285 718	+	321 576	+	112,6	+	321 576	+	112,6
1-9 Insgesamt .....		13 880 556	13 880 556	13 907 042	-	26 486	-	0,2	-	26 486	-	0,2
<b>Bayern</b>												
1 - 4 Ernährungswirtschaft .....		712 130	712 130	625 195	+	86 935	+	13,9	+	86 935	+	13,9
5 - 8 Gewerbliche Wirtschaft .....		11 954 334	11 954 334	11 625 460	+	328 874	+	2,8	+	328 874	+	2,8
7 + 8 Fertigwaren .....		11 353 441	11 353 441	10 942 531	+	410 910	+	3,8	+	410 910	+	3,8
1 Lebende Tiere .....		8 626	8 626	15 962	-	7 336	-	46,0	-	7 336	-	46,0
2 Nahrungsmittel tierischen Ursprungs .....		344 541	344 541	312 809	+	31 732	+	10,1	+	31 732	+	10,1
3 Nahrungsmittel pflanzlichen Ursprungs .....		272 873	272 873	212 255	+	60 618	+	28,6	+	60 618	+	28,6
4 Genussmittel .....		86 087	86 087	84 165	+	1 922	+	2,3	+	1 922	+	2,3
5 Rohstoffe .....		74 800	74 800	68 554	+	6 246	+	9,1	+	6 246	+	9,1
6 Halbwaren .....		526 093	526 093	614 384	-	88 291	-	14,4	-	88 291	-	14,4
7 Vorerzeugnisse .....		1 009 882	1 009 882	987 360	+	22 522	+	2,3	+	22 522	+	2,3
8 Enderzeugnisse .....		10 343 563	10 343 563	9 955 175	+	388 388	+	3,9	+	388 388	+	3,9
9 Andere nicht aufliegende Warenverkehre ...		540 367	540 367	268 412	+	271 955	+	101,3	+	271 955	+	101,3
1-9 Insgesamt .....		13 206 833	13 206 833	12 519 069	+	687 764	+	5,5	+	687 764	+	5,5
<b>Berlin</b>												
1 - 4 Ernährungswirtschaft .....		159 551	159 551	171 164	-	11 613	-	6,8	-	11 613	-	6,8
5 - 8 Gewerbliche Wirtschaft .....		792 936	792 936	905 061	-	112 125	-	12,4	-	112 125	-	12,4
7 + 8 Fertigwaren .....		757 649	757 649	877 118	-	119 469	-	13,6	-	119 469	-	13,6
1 Lebende Tiere .....		97	97	25	+	72	+	288,0	+	72	+	288,0
2 Nahrungsmittel tierischen Ursprungs .....		9 042	9 042	5 606	+	3 436	+	61,3	+	3 436	+	61,3
3 Nahrungsmittel pflanzlichen Ursprungs .....		49 562	49 562	49 161	+	401	+	0,8	+	401	+	0,8
4 Genussmittel .....		100 843	100 843	116 371	-	15 528	-	13,3	-	15 528	-	13,3
5 Rohstoffe .....		1 274	1 274	1 923	-	649	-	33,7	-	649	-	33,7
6 Halbwaren .....		34 013	34 013	26 008	+	8 005	+	30,8	+	8 005	+	30,8
7 Vorerzeugnisse .....		31 819	31 819	33 194	-	1 375	-	4,1	-	1 375	-	4,1
8 Enderzeugnisse .....		725 831	725 831	843 917	-	118 086	-	14,0	-	118 086	-	14,0
9 Andere nicht aufliegende Warenverkehre ...		44 991	44 991	18 485	+	26 506	+	143,4	+	26 506	+	143,4
1-9 Insgesamt .....		997 470	997 470	1 094 707	-	97 237	-	8,9	-	97 237	-	8,9

## 8.2 Monatliche Entwicklung nach Bundesländern und Warengruppen der Ernährungswirtschaft und der Gewerblichen Wirtschaft \*)

### 8.2.1 Ausfuhr

Nr. der Klassifikation	Warengruppe	2013		2012	Zu- (+) bzw. Abnahme (-)		Zu- (+) bzw. Abnahme (-)		
		Januar	Januar/Januar		gegenüber Januar 2012		gegenüber Januar/Januar 2012		
		in 1 000 Euro			in 1 000 Euro	%	in 1 000 Euro	%	
<b>Brandenburg</b>									
1 - 4 Ernährungswirtschaft .....		67 888	67 888	58 917 +	8 971 +	15,2 +	8 971 +	15,2	
5 - 8 Gewerbliche Wirtschaft .....		1 024 987	1 024 987	992 030 +	32 957 +	3,3 +	32 957 +	3,3	
7 + 8 Fertigwaren .....		947 787	947 787	900 263 +	47 524 +	5,3 +	47 524 +	5,3	
1 Lebende Tiere .....		2 182	2 182	3 100 -	918 -	29,6 -	918 -	29,6	
2 Nahrungsmittel tierischen Ursprungs .....		26 007	26 007	23 444 +	2 563 +	10,9 +	2 563 +	10,9	
3 Nahrungsmittel pflanzlichen Ursprungs .....		37 671	37 671	30 711 +	6 960 +	22,7 +	6 960 +	22,7	
4 Genussmittel .....		2 033	2 033	1 662 +	371 +	22,3 +	371 +	22,3	
5 Rohstoffe .....		8 085	8 085	7 990 +	95 +	1,2 +	95 +	1,2	
6 Halbwaren .....		69 114	69 114	83 784 -	14 670 -	17,5 -	14 670 -	17,5	
7 Vorerzeugnisse .....		295 620	295 620	250 779 +	44 841 +	17,9 +	44 841 +	17,9	
8 Enderzeugnisse .....		652 169	652 169	649 475 +	2 694 +	0,4 +	2 694 +	0,4	
9 Andere nicht aufgliederbare Warenverkehre ...		46 438	46 438	15 306 +	31 132 +	203,4 +	31 132 +	203,4	
1-9 Insgesamt .....		1 139 320	1 139 320	1 066 251 +	73 069 +	6,9 +	73 069 +	6,9	
<b>Bremen</b>									
1 - 4 Ernährungswirtschaft .....		162 000	162 000	184 898 -	22 898 -	12,4 -	22 898 -	12,4	
5 - 8 Gewerbliche Wirtschaft .....		933 193	933 193	1 179 271 -	246 078 -	20,9 -	246 078 -	20,9	
7 + 8 Fertigwaren .....		895 994	895 994	1 139 963 -	243 969 -	21,4 -	243 969 -	21,4	
1 Lebende Tiere .....		4	4	-	4	x +	4	x	
2 Nahrungsmittel tierischen Ursprungs .....		30 884	30 884	36 523 -	5 639 -	15,4 -	5 639 -	15,4	
3 Nahrungsmittel pflanzlichen Ursprungs .....		34 767	34 767	33 175 +	1 592 +	4,8 +	1 592 +	4,8	
4 Genussmittel .....		96 340	96 340	115 194 -	18 854 -	16,4 -	18 854 -	16,4	
5 Rohstoffe .....		6 823	6 823	7 273 -	450 -	6,2 -	450 -	6,2	
6 Halbwaren .....		30 369	30 369	32 037 -	1 668 -	5,2 -	1 668 -	5,2	
7 Vorerzeugnisse .....		173 986	173 986	154 690 +	19 296 +	12,5 +	19 296 +	12,5	
8 Enderzeugnisse .....		722 010	722 010	985 265 -	263 255 -	26,7 -	263 255 -	26,7	
9 Andere nicht aufgliederbare Warenverkehre ...		28 629	28 629	9 175 +	19 454 +	212,0 +	19 454 +	212,0	
1-9 Insgesamt .....		1 123 819	1 123 819	1 373 344 -	249 525 -	18,2 -	249 525 -	18,2	
<b>Hamburg</b>									
1 - 4 Ernährungswirtschaft .....		190 421	190 421	179 210 +	11 211 +	6,3 +	11 211 +	6,3	
5 - 8 Gewerbliche Wirtschaft .....		3 229 211	3 229 211	2 905 137 +	324 074 +	11,2 +	324 074 +	11,2	
7 + 8 Fertigwaren .....		2 583 895	2 583 895	2 269 931 +	313 964 +	13,8 +	313 964 +	13,8	
1 Lebende Tiere .....		42	42	-	42	x +	42	x	
2 Nahrungsmittel tierischen Ursprungs .....		23 951	23 951	20 008 +	3 943 +	19,7 +	3 943 +	19,7	
3 Nahrungsmittel pflanzlichen Ursprungs .....		151 797	151 797	145 537 +	6 260 +	4,3 +	6 260 +	4,3	
4 Genussmittel .....		14 627	14 627	13 668 +	959 +	7,0 +	959 +	7,0	
5 Rohstoffe .....		15 319	15 319	21 348 -	6 029 -	28,2 -	6 029 -	28,2	
6 Halbwaren .....		629 992	629 992	613 856 +	16 136 +	2,6 +	16 136 +	2,6	
7 Vorerzeugnisse .....		188 625	188 625	191 284 -	2 659 -	1,4 -	2 659 -	1,4	
8 Enderzeugnisse .....		2 395 282	2 395 282	2 078 649 +	316 633 +	15,2 +	316 633 +	15,2	
9 Andere nicht aufgliederbare Warenverkehre ...		65 508	65 508	23 783 +	41 725 +	175,4 +	41 725 +	175,4	
1-9 Insgesamt .....		3 485 134	3 485 134	3 108 137 +	376 997 +	12,1 +	376 997 +	12,1	
<b>Hessen</b>									
1 - 4 Ernährungswirtschaft .....		132 174	132 174	133 050 -	876 -	0,7 -	876 -	0,7	
5 - 8 Gewerbliche Wirtschaft .....		4 270 034	4 270 034	4 116 109 +	153 925 +	3,7 +	153 925 +	3,7	
7 + 8 Fertigwaren .....		3 826 617	3 826 617	3 782 328 +	44 289 +	1,2 +	44 289 +	1,2	
1 Lebende Tiere .....		1 278	1 278	1 263 +	15 +	1,2 +	15 +	1,2	
2 Nahrungsmittel tierischen Ursprungs .....		21 716	21 716	27 287 -	5 571 -	20,4 -	5 571 -	20,4	
3 Nahrungsmittel pflanzlichen Ursprungs .....		104 195	104 195	99 170 +	5 025 +	5,1 +	5 025 +	5,1	
4 Genussmittel .....		4 987	4 987	5 335 -	348 -	6,5 -	348 -	6,5	
5 Rohstoffe .....		14 932	14 932	17 527 -	2 595 -	14,8 -	2 595 -	14,8	
6 Halbwaren .....		428 481	428 481	316 256 +	112 225 +	35,5 +	112 225 +	35,5	
7 Vorerzeugnisse .....		653 610	653 610	653 531 +	79 +	0,0 +	79 +	0,0	
8 Enderzeugnisse .....		3 172 995	3 172 995	3 128 798 +	44 197 +	1,4 +	44 197 +	1,4	
9 Andere nicht aufgliederbare Warenverkehre ...		182 621	182 621	78 644 +	103 977 +	132,2 +	103 977 +	132,2	
1-9 Insgesamt .....		4 584 825	4 584 825	4 327 804 +	257 021 +	5,9 +	257 021 +	5,9	



## 8.2 Monatliche Entwicklung nach Bundesländern und Warengruppen der Ernährungswirtschaft und der Gewerblichen Wirtschaft \*)

### 8.2.1 Ausfuhr

Nr. der Klassifikation	Warengruppe	2013		2012	Zu- (+) bzw. Abnahme (-)		Zu- (+) bzw. Abnahme (-)			
		Januar	Januar/Januar		gegenüber Januar 2012		gegenüber Januar/Januar 2012			
		in 1 000 Euro			in 1 000 Euro	%	in 1 000 Euro	%		
<b>Mecklenburg-Vorpommern</b>										
1 - 4 Ernährungswirtschaft .....		208 687	208 687	115 578	+	93 109	+	80,6	+	80,6
5 - 8 Gewerbliche Wirtschaft .....		302 080	302 080	315 979	-	13 899	-	4,4	-	4,4
7 + 8 Fertigwaren .....		244 568	244 568	255 401	-	10 833	-	4,2	-	4,2
1 Lebende Tiere .....		1 877	1 877	3 576	-	1 699	-	47,5	-	47,5
2 Nahrungsmittel tierischen Ursprungs .....		48 793	48 793	39 048	+	9 745	+	25,0	+	25,0
3 Nahrungsmittel pflanzlichen Ursprungs .....		153 049	153 049	69 815	+	83 234	+	119,2	+	119,2
4 Genussmittel .....		4 965	4 965	3 132	+	1 833	+	58,5	+	58,5
5 Rohstoffe .....		12 598	12 598	3 328	+	9 270	+	278,5	+	278,5
6 Halbwaren .....		44 909	44 909	57 254	-	12 345	-	21,6	-	21,6
7 Vorerzeugnisse .....		45 801	45 801	101 210	-	55 409	-	54,7	-	54,7
8 Enderzeugnisse .....		198 774	198 774	154 197	+	44 577	+	28,9	+	28,9
9 Andere nicht aufgliederbare Warenverkehre ...		32 327	32 327	8 508	+	23 819	+	280,0	+	280,0
1-9 Insgesamt .....		543 096	543 096	440 068	+	103 028	+	23,4	+	23,4
<b>Niedersachsen</b>										
1 - 4 Ernährungswirtschaft .....		819 918	819 918	790 739	+	29 179	+	3,7	+	3,7
5 - 8 Gewerbliche Wirtschaft .....		5 104 257	5 104 257	5 858 770	-	754 513	-	12,9	-	12,9
7 + 8 Fertigwaren .....		4 791 336	4 791 336	5 496 464	-	705 128	-	12,8	-	12,8
1 Lebende Tiere .....		43 498	43 498	36 409	+	7 089	+	19,5	+	19,5
2 Nahrungsmittel tierischen Ursprungs .....		428 034	428 034	423 138	+	4 896	+	1,2	+	1,2
3 Nahrungsmittel pflanzlichen Ursprungs .....		287 515	287 515	266 757	+	20 758	+	7,8	+	7,8
4 Genussmittel .....		60 875	60 875	64 437	-	3 562	-	5,5	-	5,5
5 Rohstoffe .....		56 770	56 770	64 285	-	7 515	-	11,7	-	11,7
6 Halbwaren .....		256 152	256 152	298 025	-	41 873	-	14,1	-	14,1
7 Vorerzeugnisse .....		813 870	813 870	795 671	+	18 199	+	2,3	+	2,3
8 Enderzeugnisse .....		3 977 468	3 977 468	4 700 789	-	723 321	-	15,4	-	15,4
9 Andere nicht aufgliederbare Warenverkehre ...		288 358	288 358	98 748	+	189 610	+	192,0	+	192,0
1-9 Insgesamt .....		6 212 533	6 212 533	6 748 263	-	535 730	-	7,9	-	7,9
<b>Nordrhein-Westfalen</b>										
1 - 4 Ernährungswirtschaft .....		973 867	973 867	809 714	+	164 153	+	20,3	+	20,3
5 - 8 Gewerbliche Wirtschaft .....		13 193 839	13 193 839	13 448 706	-	254 867	-	1,9	-	1,9
7 + 8 Fertigwaren .....		11 753 622	11 753 622	12 048 878	-	295 256	-	2,5	-	2,5
1 Lebende Tiere .....		21 954	21 954	29 214	-	7 260	-	24,9	-	24,9
2 Nahrungsmittel tierischen Ursprungs .....		388 987	388 987	338 221	+	50 766	+	15,0	+	15,0
3 Nahrungsmittel pflanzlichen Ursprungs .....		521 459	521 459	404 390	+	117 069	+	28,9	+	28,9
4 Genussmittel .....		41 463	41 463	37 891	+	3 572	+	9,4	+	9,4
5 Rohstoffe .....		140 067	140 067	163 862	-	23 795	-	14,5	-	14,5
6 Halbwaren .....		1 300 144	1 300 144	1 235 987	+	64 157	+	5,2	+	5,2
7 Vorerzeugnisse .....		3 556 354	3 556 354	3 556 166	+	188	+	0,0	+	0,0
8 Enderzeugnisse .....		8 197 264	8 197 264	8 492 701	-	295 437	-	3,5	-	3,5
9 Andere nicht aufgliederbare Warenverkehre ...		815 124	815 124	351 436	+	463 688	+	131,9	+	131,9
1-9 Insgesamt .....		14 982 816	14 982 816	14 609 858	+	372 958	+	2,6	+	2,6
<b>Rheinland-Pfalz</b>										
1 - 4 Ernährungswirtschaft .....		289 786	289 786	265 339	+	24 447	+	9,2	+	9,2
5 - 8 Gewerbliche Wirtschaft .....		3 553 132	3 553 132	3 414 510	+	138 622	+	4,1	+	4,1
7 + 8 Fertigwaren .....		3 349 780	3 349 780	3 226 427	+	123 353	+	3,8	+	3,8
1 Lebende Tiere .....		862	862	1 045	-	183	-	17,5	-	17,5
2 Nahrungsmittel tierischen Ursprungs .....		71 453	71 453	58 404	+	13 049	+	22,3	+	22,3
3 Nahrungsmittel pflanzlichen Ursprungs .....		82 712	82 712	68 388	+	14 324	+	20,9	+	20,9
4 Genussmittel .....		134 759	134 759	137 496	-	2 737	-	2,0	-	2,0
5 Rohstoffe .....		18 205	18 205	20 457	-	2 252	-	11,0	-	11,0
6 Halbwaren .....		185 150	185 150	167 626	+	17 524	+	10,5	+	10,5
7 Vorerzeugnisse .....		1 182 105	1 182 105	1 027 110	+	154 995	+	15,1	+	15,1
8 Enderzeugnisse .....		2 167 664	2 167 664	2 199 318	-	31 654	-	1,4	-	1,4
9 Andere nicht aufgliederbare Warenverkehre ...		136 161	136 161	61 531	+	74 630	+	121,3	+	121,3
1-9 Insgesamt .....		3 979 070	3 979 070	3 741 371	+	237 699	+	6,4	+	6,4

## 8.2 Monatliche Entwicklung nach Bundesländern und Warengruppen der Ernährungswirtschaft und der Gewerblichen Wirtschaft \*)

### 8.2.1 Ausfuhr

Nr. der Klassifikation	Warengruppe	2013		2012	Zu- (+) bzw. Abnahme (-)		Zu- (+) bzw. Abnahme (-)		
		Januar	Januar/Januar		gegenüber Januar 2012		gegenüber Januar/Januar 2012		
		in 1 000 Euro			in 1 000 Euro	%	in 1 000 Euro	%	
<b>Saarland</b>									
1 - 4 Ernährungswirtschaft .....		38 522	38 522	44 164 -	5 642 -	12,8 -	5 642 -	12,8	
5 - 8 Gewerbliche Wirtschaft .....		1 144 983	1 144 983	1 177 241 -	32 258 -	2,7 -	32 258 -	2,7	
7 + 8 Fertigwaren .....		1 066 505	1 066 505	1 117 318 -	50 813 -	4,5 -	50 813 -	4,5	
1 Lebende Tiere .....		-	-	4 -	4 -	x -	4 -	x	
2 Nahrungsmittel tierischen Ursprungs .....		4 131	4 131	4 199 -	68 -	1,6 -	68 -	1,6	
3 Nahrungsmittel pflanzlichen Ursprungs .....		30 889	30 889	34 060 -	3 171 -	9,3 -	3 171 -	9,3	
4 Genussmittel .....		3 495	3 495	5 899 -	2 404 -	40,8 -	2 404 -	40,8	
5 Rohstoffe .....		2 084	2 084	1 647 +	437 +	26,5 +	437 +	26,5	
6 Halbwaren .....		76 401	76 401	58 281 +	18 120 +	31,1 +	18 120 +	31,1	
7 Vorerzeugnisse .....		158 499	158 499	154 440 +	4 059 +	2,6 +	4 059 +	2,6	
8 Enderzeugnisse .....		908 010	908 010	962 879 -	54 869 -	5,7 -	54 869 -	5,7	
9 Andere nicht aufgliederbare Warenverkehre ...		39 720	39 720	32 287 +	7 433 +	23,0 +	7 433 +	23,0	
1-9 Insgesamt .....		1 223 222	1 223 222	1 253 695 -	30 473 -	2,4 -	30 473 -	2,4	
<b>Sachsen</b>									
1 - 4 Ernährungswirtschaft .....		104 584	104 584	84 679 +	19 905 +	23,5 +	19 905 +	23,5	
5 - 8 Gewerbliche Wirtschaft .....		2 297 610	2 297 610	2 102 460 +	195 150 +	9,3 +	195 150 +	9,3	
7 + 8 Fertigwaren .....		2 201 619	2 201 619	1 996 038 +	205 581 +	10,3 +	205 581 +	10,3	
1 Lebende Tiere .....		7 022	7 022	4 976 +	2 046 +	41,1 +	2 046 +	41,1	
2 Nahrungsmittel tierischen Ursprungs .....		50 423	50 423	45 411 +	5 012 +	11,0 +	5 012 +	11,0	
3 Nahrungsmittel pflanzlichen Ursprungs .....		31 621	31 621	28 265 +	3 356 +	11,9 +	3 356 +	11,9	
4 Genussmittel .....		15 511	15 511	6 025 +	9 486 +	157,4 +	9 486 +	157,4	
5 Rohstoffe .....		10 350	10 350	8 729 +	1 621 +	18,6 +	1 621 +	18,6	
6 Halbwaren .....		85 635	85 635	97 699 -	12 064 -	12,3 -	12 064 -	12,3	
7 Vorerzeugnisse .....		210 567	210 567	214 276 -	3 709 -	1,7 -	3 709 -	1,7	
8 Enderzeugnisse .....		1 991 046	1 991 046	1 781 759 +	209 287 +	11,7 +	209 287 +	11,7	
9 Andere nicht aufgliederbare Warenverkehre ...		91 566	91 566	36 735 +	54 831 +	149,3 +	54 831 +	149,3	
1-9 Insgesamt .....		2 493 755	2 493 755	2 223 873 +	269 882 +	12,1 +	269 882 +	12,1	
<b>Sachsen-Anhalt</b>									
1 - 4 Ernährungswirtschaft .....		153 667	153 667	122 380 +	31 287 +	25,6 +	31 287 +	25,6	
5 - 8 Gewerbliche Wirtschaft .....		989 773	989 773	1 024 121 -	34 348 -	3,4 -	34 348 -	3,4	
7 + 8 Fertigwaren .....		820 877	820 877	831 636 -	10 759 -	1,3 -	10 759 -	1,3	
1 Lebende Tiere .....		1 703	1 703	3 967 -	2 264 -	57,1 -	2 264 -	57,1	
2 Nahrungsmittel tierischen Ursprungs .....		38 230	38 230	36 179 +	2 051 +	5,7 +	2 051 +	5,7	
3 Nahrungsmittel pflanzlichen Ursprungs .....		107 877	107 877	79 765 +	28 112 +	35,2 +	28 112 +	35,2	
4 Genussmittel .....		5 858	5 858	2 463 +	3 395 +	137,8 +	3 395 +	137,8	
5 Rohstoffe .....		54 224	54 224	59 005 -	4 781 -	8,1 -	4 781 -	8,1	
6 Halbwaren .....		114 672	114 672	133 483 -	18 811 -	14,1 -	18 811 -	14,1	
7 Vorerzeugnisse .....		369 307	369 307	393 516 -	24 209 -	6,2 -	24 209 -	6,2	
8 Enderzeugnisse .....		451 572	451 572	438 119 +	13 453 +	3,1 +	13 453 +	3,1	
9 Andere nicht aufgliederbare Warenverkehre ...		77 281	77 281	18 862 +	58 419 +	309,7 +	58 419 +	309,7	
1-9 Insgesamt .....		1 220 728	1 220 728	1 165 363 +	55 365 +	4,8 +	55 365 +	4,8	
<b>Schleswig-Holstein</b>									
1 - 4 Ernährungswirtschaft .....		168 551	168 551	170 146 -	1 595 -	0,9 -	1 595 -	0,9	
5 - 8 Gewerbliche Wirtschaft .....		1 326 219	1 326 219	1 170 267 +	155 952 +	13,3 +	155 952 +	13,3	
7 + 8 Fertigwaren .....		1 186 814	1 186 814	1 046 609 +	140 205 +	13,4 +	140 205 +	13,4	
1 Lebende Tiere .....		1 474	1 474	1 080 +	394 +	36,5 +	394 +	36,5	
2 Nahrungsmittel tierischen Ursprungs .....		74 532	74 532	80 692 -	6 160 -	7,6 -	6 160 -	7,6	
3 Nahrungsmittel pflanzlichen Ursprungs .....		86 433	86 433	80 960 +	5 473 +	6,8 +	5 473 +	6,8	
4 Genussmittel .....		6 111	6 111	7 409 -	1 298 -	17,5 -	1 298 -	17,5	
5 Rohstoffe .....		7 248	7 248	11 352 -	4 104 -	36,2 -	4 104 -	36,2	
6 Halbwaren .....		132 152	132 152	112 308 +	19 844 +	17,7 +	19 844 +	17,7	
7 Vorerzeugnisse .....		185 957	185 957	163 325 +	22 632 +	13,9 +	22 632 +	13,9	
8 Enderzeugnisse .....		1 000 854	1 000 854	883 290 +	117 564 +	13,3 +	117 564 +	13,3	
9 Andere nicht aufgliederbare Warenverkehre ...		85 087	85 087	32 636 +	52 451 +	160,7 +	52 451 +	160,7	
1-9 Insgesamt .....		1 579 855	1 579 855	1 373 051 +	206 804 +	15,1 +	206 804 +	15,1	

## 8.2 Monatliche Entwicklung nach Bundesländern und Warengruppen der Ernährungswirtschaft und der Gewerblichen Wirtschaft \*)

### 8.2.1 Ausfuhr

Nr. der Klassifikation	Warengruppe	2013		2012	Zu- (+) bzw. Abnahme (-)		Zu- (+) bzw. Abnahme (-)		
		Januar	Januar/Januar		gegenüber Januar 2012		gegenüber Januar/Januar 2012		
		in 1 000 Euro		in 1 000 Euro	%	in 1 000 Euro	%		
<b>Thüringen</b>									
1 - 4 Ernährungswirtschaft .....		62 057	62 057	51 517 +	10 540 +	20,5 +	10 540 +	20,5	
5 - 8 Gewerbliche Wirtschaft .....		845 075	845 075	966 896 -	121 821 -	12,6 -	121 821 -	12,6	
7 + 8 Fertigwaren .....		790 594	790 594	912 131 -	121 537 -	13,3 -	121 537 -	13,3	
1 Lebende Tiere .....		1 413	1 413	1 439 -	26 -	1,8 -	26 -	1,8	
2 Nahrungsmittel tierischen Ursprungs .....		20 009	20 009	14 487 +	5 522 +	38,1 +	5 522 +	38,1	
3 Nahrungsmittel pflanzlichen Ursprungs .....		37 553	37 553	31 402 +	6 151 +	19,6 +	6 151 +	19,6	
4 Genussmittel .....		3 083	3 083	4 193 -	1 110 -	26,5 -	1 110 -	26,5	
5 Rohstoffe .....		9 638	9 638	7 413 +	2 225 +	30,0 +	2 225 +	30,0	
6 Halbwaren .....		44 839	44 839	47 348 -	2 509 -	5,3 -	2 509 -	5,3	
7 Vorerzeugnisse .....		85 569	85 569	96 154 -	10 585 -	11,0 -	10 585 -	11,0	
8 Enderzeugnisse .....		705 022	705 022	815 981 -	110 959 -	13,6 -	110 959 -	13,6	
9 Andere nicht aufgliederbare Warenverkehre ...		62 918	62 918	29 703 +	33 215 +	111,8 +	33 215 +	111,8	
1-9 Insgesamt .....		970 052	970 052	1 048 116 -	78 064 -	7,4 -	78 064 -	7,4	
<b>Waren ausländischen Ursprungs</b>									
1 - 4 Ernährungswirtschaft .....		652 891	652 891	577 868 +	75 023 +	13,0 +	75 023 +	13,0	
5 - 8 Gewerbliche Wirtschaft .....		15 242 620	15 242 620	14 568 695 +	673 925 +	4,6 +	673 925 +	4,6	
7 + 8 Fertigwaren .....		13 912 010	13 912 010	13 294 779 +	617 231 +	4,6 +	617 231 +	4,6	
1 Lebende Tiere .....		11 978	11 978	3 698 +	8 280 +	223,9 +	8 280 +	223,9	
2 Nahrungsmittel tierischen Ursprungs .....		125 041	125 041	122 742 +	2 299 +	1,9 +	2 299 +	1,9	
3 Nahrungsmittel pflanzlichen Ursprungs .....		297 192	297 192	250 905 +	46 287 +	18,4 +	46 287 +	18,4	
4 Genussmittel .....		218 690	218 690	200 524 +	18 166 +	9,1 +	18 166 +	9,1	
5 Rohstoffe .....		983 737	983 737	912 814 +	70 923 +	7,8 +	70 923 +	7,8	
6 Halbwaren .....		346 880	346 880	361 107 -	14 227 -	3,9 -	14 227 -	3,9	
7 Vorerzeugnisse .....		1 122 579	1 122 579	1 045 154 +	77 425 +	7,4 +	77 425 +	7,4	
8 Enderzeugnisse .....		12 789 437	12 789 437	12 249 626 +	539 811 +	4,4 +	539 811 +	4,4	
9 Andere nicht aufgliederbare Warenverkehre ...		1 013 425	1 013 425	798 997 +	214 428 +	26,8 +	214 428 +	26,8	
1-9 Insgesamt .....		16 908 957	16 908 957	15 945 564 +	963 393 +	6,0 +	963 393 +	6,0	
<b>Nicht ermittelte Bundesländer</b>									
1 - 4 Ernährungswirtschaft .....		1 193	1 193	13 973 -	12 780 -	91,5 -	12 780 -	91,5	
5 - 8 Gewerbliche Wirtschaft .....		436	436	21 873 -	21 437 -	98,0 -	21 437 -	98,0	
7 + 8 Fertigwaren .....		426	426	21 063 -	20 637 -	98,0 -	20 637 -	98,0	
1 Lebende Tiere .....		-	-	-	-	-	-	-	
2 Nahrungsmittel tierischen Ursprungs .....		-	-	0 +	0 -	-	0 -	-	
3 Nahrungsmittel pflanzlichen Ursprungs .....		1 193	1 193	13 522 -	12 329 -	91 -	12 329 -	91,2	
4 Genussmittel .....		-	-	451 -	451 -	x -	451 -	x	
5 Rohstoffe .....		-	-	-	-	-	-	-	
6 Halbwaren .....		10	10	810 -	800 -	98,8 -	800 -	98,8	
7 Vorerzeugnisse .....		0	0	5 737 -	5 737 -	x -	5 737 -	x	
8 Enderzeugnisse .....		426	426	15 325 -	14 899 -	97,2 -	14 899 -	97,2	
9 Andere nicht aufgliederbare Warenverkehre ...		45	45	29 +	16 +	55,2 +	16 +	55,2	
1-9 Insgesamt .....		1 673	1 673	35 877 -	34 204 -	95,3 -	34 204 -	95,3	

\*) Außenhandelsergebnisse nach Bundesländern und EGW-1-Stellern können über Genesis-Online abgerufen werden (Tabellen 51000-0034 jährlich, 51000-0035 monatlich bzw. Zeitreihen 51000LJ310 jährlich, 51000LM310 monatlich).

## 8.2 Monatliche Entwicklung nach Bundesländern und Warengruppen der Ernährungswirtschaft und der Gewerblichen Wirtschaft \*)

### 8.2.2 Einfuhr

Nr. der Klassifikation	Warengruppe	2013		2012	Zu- (+) bzw. Abnahme (-)		Zu- (+) bzw. Abnahme (-)					
		Januar	Januar/Januar		gegenüber Januar 2012		gegenüber Januar/Januar 2012					
		in 1 000 Euro			in 1 000 Euro	%	in 1 000 Euro	%				
<b>Deutschland</b>												
1 - 4 Ernährungswirtschaft .....		5 775 904	5 775 904	5 621 085	+	154 819	+	2,8	+	154 819	+	2,8
5 - 8 Gewerbliche Wirtschaft .....		63 928 580	63 928 580	64 574 042	-	645 462	-	1,0	-	645 462	-	1,0
7 + 8 Fertigwaren .....		47 944 153	47 944 153	48 388 198	-	444 045	-	0,9	-	444 045	-	0,9
1 Lebende Tiere .....		155 385	155 385	117 019	+	38 366	+	32,8	+	38 366	+	32,8
2 Nahrungsmittel tierischen Ursprungs .....		1 466 059	1 466 059	1 393 151	+	72 908	+	5,2	+	72 908	+	5,2
3 Nahrungsmittel pflanzlichen Ursprungs .....		3 288 753	3 288 753	3 241 645	+	47 108	+	1,5	+	47 108	+	1,5
4 Genussmittel .....		865 689	865 689	869 252	-	3 563	-	0,4	-	3 563	-	0,4
5 Rohstoffe .....		9 642 034	9 642 034	9 707 945	-	65 911	-	0,7	-	65 911	-	0,7
6 Halbwaren .....		6 342 390	6 342 390	6 477 914	-	135 524	-	2,1	-	135 524	-	2,1
7 Vorerzeugnisse .....		7 714 119	7 714 119	7 679 051	+	35 068	+	0,5	+	35 068	+	0,5
8 Enderzeugnisse .....		40 229 993	40 229 993	40 709 158	-	479 165	-	1,2	-	479 165	-	1,2
9 Andere nicht aufliegende Warenverkehre ...		5 678 610	5 678 610	3 050 524	+	2 628 086	+	86,2	+	2 628 086	+	86,2
1-9 Insgesamt .....		75 383 114	75 383 114	73 245 658	+	2 137 456	+	2,9	+	2 137 456	+	2,9
<b>Baden-Württemberg</b>												
1 - 4 Ernährungswirtschaft .....		610 529	610 529	619 867	-	9 338	-	1,5	-	9 338	-	1,5
5 - 8 Gewerbliche Wirtschaft .....		9 463 273	9 463 273	10 288 217	-	824 944	-	8,0	-	824 944	-	8,0
7 + 8 Fertigwaren .....		8 077 098	8 077 098	8 740 201	-	663 103	-	7,6	-	663 103	-	7,6
1 Lebende Tiere .....		951	951	2 253	-	1 302	-	57,8	-	1 302	-	57,8
2 Nahrungsmittel tierischen Ursprungs .....		148 314	148 314	135 559	+	12 755	+	9,4	+	12 755	+	9,4
3 Nahrungsmittel pflanzlichen Ursprungs .....		390 570	390 570	426 420	-	35 850	-	8,4	-	35 850	-	8,4
4 Genussmittel .....		70 688	70 688	55 624	+	15 064	+	27,1	+	15 064	+	27,1
5 Rohstoffe .....		777 036	777 036	893 926	-	116 890	-	13,1	-	116 890	-	13,1
6 Halbwaren .....		609 143	609 143	654 095	-	44 952	-	6,9	-	44 952	-	6,9
7 Vorerzeugnisse .....		1 151 246	1 151 246	1 272 452	-	121 206	-	9,5	-	121 206	-	9,5
8 Enderzeugnisse .....		6 925 852	6 925 852	7 467 754	-	541 902	-	7,3	-	541 902	-	7,3
9 Andere nicht aufliegende Warenverkehre ...		919 671	919 671	577 192	+	342 479	+	59,3	+	342 479	+	59,3
1-9 Insgesamt .....		10 993 479	10 993 479	11 485 270	-	491 791	-	4,3	-	491 791	-	4,3
<b>Bayern</b>												
1 - 4 Ernährungswirtschaft .....		574 815	574 815	523 958	+	50 857	+	9,7	+	50 857	+	9,7
5 - 8 Gewerbliche Wirtschaft .....		10 660 239	10 660 239	9 918 061	+	742 178	+	7,5	+	742 178	+	7,5
7 + 8 Fertigwaren .....		8 741 909	8 741 909	8 056 688	+	685 221	+	8,5	+	685 221	+	8,5
1 Lebende Tiere .....		5 495	5 495	4 311	+	1 184	+	27,5	+	1 184	+	27,5
2 Nahrungsmittel tierischen Ursprungs .....		206 343	206 343	178 927	+	27 416	+	15,3	+	27 416	+	15,3
3 Nahrungsmittel pflanzlichen Ursprungs .....		304 614	304 614	289 006	+	15 608	+	5,4	+	15 608	+	5,4
4 Genussmittel .....		58 366	58 366	51 716	+	6 650	+	12,9	+	6 650	+	12,9
5 Rohstoffe .....		1 376 012	1 376 012	1 385 117	-	9 105	-	0,7	-	9 105	-	0,7
6 Halbwaren .....		542 319	542 319	476 257	+	66 062	+	13,9	+	66 062	+	13,9
7 Vorerzeugnisse .....		1 035 195	1 035 195	824 723	+	210 472	+	25,5	+	210 472	+	25,5
8 Enderzeugnisse .....		7 706 715	7 706 715	7 231 970	+	474 745	+	6,6	+	474 745	+	6,6
9 Andere nicht aufliegende Warenverkehre ...		953 553	953 553	549 099	+	404 454	+	73,7	+	404 454	+	73,7
1-9 Insgesamt .....		12 188 606	12 188 606	10 991 123	+	1 197 483	+	10,9	+	1 197 483	+	10,9
<b>Berlin</b>												
1 - 4 Ernährungswirtschaft .....		88 044	88 044	106 442	-	18 398	-	17,3	-	18 398	-	17,3
5 - 8 Gewerbliche Wirtschaft .....		587 626	587 626	604 953	-	17 327	-	2,9	-	17 327	-	2,9
7 + 8 Fertigwaren .....		552 446	552 446	574 207	-	21 761	-	3,8	-	21 761	-	3,8
1 Lebende Tiere .....		357	357	225	+	132	+	58,7	+	132	+	58,7
2 Nahrungsmittel tierischen Ursprungs .....		21 240	21 240	18 771	+	2 469	+	13,2	+	2 469	+	13,2
3 Nahrungsmittel pflanzlichen Ursprungs .....		45 886	45 886	48 375	-	2 489	-	5,1	-	2 489	-	5,1
4 Genussmittel .....		20 560	20 560	39 075	-	18 515	-	47,4	-	18 515	-	47,4
5 Rohstoffe .....		9 280	9 280	15 363	-	6 083	-	39,6	-	6 083	-	39,6
6 Halbwaren .....		25 901	25 901	15 388	+	10 513	+	68,3	+	10 513	+	68,3
7 Vorerzeugnisse .....		74 841	74 841	64 920	+	9 921	+	15,3	+	9 921	+	15,3
8 Enderzeugnisse .....		477 604	477 604	509 284	-	31 680	-	6,2	-	31 680	-	6,2
9 Andere nicht aufliegende Warenverkehre ...		109 383	109 383	59 878	+	49 505	+	82,7	+	49 505	+	82,7
1-9 Insgesamt .....		785 061	785 061	771 280	+	13 781	+	1,8	+	13 781	+	1,8

## 8.2 Monatliche Entwicklung nach Bundesländern und Warengruppen der Ernährungswirtschaft und der Gewerblichen Wirtschaft \*)

### 8.2.2 Einfuhr

Nr. der Klassifikation	Warengruppe	2013		2012	Zu- (+) bzw. Abnahme (-)		Zu- (+) bzw. Abnahme (-)		
		Januar	Januar/Januar		gegenüber Januar 2012		gegenüber Januar/Januar 2012		
		in 1 000 Euro		in 1 000 Euro	%	in 1 000 Euro	%		
<b>Brandenburg</b>									
1 - 4 Ernährungswirtschaft .....		108 722	108 722	99 138 +	9 584 +	9,7 +	9 584 +	9,7	
5 - 8 Gewerbliche Wirtschaft .....		1 375 216	1 375 216	1 376 557 -	1 341 -	0,1 -	1 341 -	0,1	
7 + 8 Fertigwaren .....		666 404	666 404	632 384 +	34 020 +	5,4 +	34 020 +	5,4	
1 Lebende Tiere .....		518	518	473 +	45 +	9,5 +	45 +	9,5	
2 Nahrungsmittel tierischen Ursprungs .....		35 503	35 503	24 074 +	11 429 +	47,5 +	11 429 +	47,5	
3 Nahrungsmittel pflanzlichen Ursprungs .....		56 682	56 682	58 398 -	1 716 -	2,9 -	1 716 -	2,9	
4 Genussmittel .....		16 019	16 019	16 192 -	173 -	1,1 -	173 -	1,1	
5 Rohstoffe .....		606 344	606 344	669 262 -	62 918 -	9,4 -	62 918 -	9,4	
6 Halbwaren .....		102 469	102 469	74 907 +	27 562 +	36,8 +	27 562 +	36,8	
7 Vorerzeugnisse .....		134 193	134 193	134 167 +	26 +	0,0 +	26 +	0,0	
8 Enderzeugnisse .....		532 208	532 208	498 224 +	33 984 +	6,8 +	33 984 +	6,8	
9 Andere nicht aufgliederbare Warenverkehre ...		88 551	88 551	44 656 +	43 895 +	98,3 +	43 895 +	98,3	
1-9 Insgesamt .....		1 572 486	1 572 486	1 520 351 +	52 135 +	3,4 +	52 135 +	3,4	
<b>Bremen</b>									
1 - 4 Ernährungswirtschaft .....		355 042	355 042	319 685 +	35 357 +	11,1 +	35 357 +	11,1	
5 - 8 Gewerbliche Wirtschaft .....		854 569	854 569	778 249 +	76 320 +	9,8 +	76 320 +	9,8	
7 + 8 Fertigwaren .....		660 514	660 514	613 230 +	47 284 +	7,7 +	47 284 +	7,7	
1 Lebende Tiere .....		2	2	25 -	23 -	92,0 -	23 -	92,0	
2 Nahrungsmittel tierischen Ursprungs .....		118 565	118 565	68 734 +	49 831 +	72,5 +	49 831 +	72,5	
3 Nahrungsmittel pflanzlichen Ursprungs .....		64 285	64 285	63 896 +	389 +	0,6 +	389 +	0,6	
4 Genussmittel .....		172 185	172 185	187 028 -	14 843 -	7,9 -	14 843 -	7,9	
5 Rohstoffe .....		83 487	83 487	73 902 +	9 585 +	13,0 +	9 585 +	13,0	
6 Halbwaren .....		110 572	110 572	91 119 +	19 453 +	21,3 +	19 453 +	21,3	
7 Vorerzeugnisse .....		84 060	84 060	90 476 -	6 416 -	7,1 -	6 416 -	7,1	
8 Enderzeugnisse .....		576 442	576 442	522 753 +	53 689 +	10,3 +	53 689 +	10,3	
9 Andere nicht aufgliederbare Warenverkehre ...		66 938	66 938	39 887 +	27 051 +	67,8 +	27 051 +	67,8	
1-9 Insgesamt .....		1 276 548	1 276 548	1 137 813 +	138 735 +	12,2 +	138 735 +	12,2	
<b>Hamburg</b>									
1 - 4 Ernährungswirtschaft .....		714 834	714 834	841 158 -	126 324 -	15,0 -	126 324 -	15,0	
5 - 8 Gewerbliche Wirtschaft .....		5 452 946	5 452 946	5 011 305 +	441 641 +	8,8 +	441 641 +	8,8	
7 + 8 Fertigwaren .....		3 913 393	3 913 393	3 424 524 +	488 869 +	14,3 +	488 869 +	14,3	
1 Lebende Tiere .....		64	64	47 +	17 +	36,2 +	17 +	36,2	
2 Nahrungsmittel tierischen Ursprungs .....		95 447	95 447	111 609 -	16 162 -	14,5 -	16 162 -	14,5	
3 Nahrungsmittel pflanzlichen Ursprungs .....		442 942	442 942	565 136 -	122 194 -	21,6 -	122 194 -	21,6	
4 Genussmittel .....		176 386	176 386	164 363 +	12 023 +	7,3 +	12 023 +	7,3	
5 Rohstoffe .....		773 839	773 839	717 348 +	56 491 +	7,9 +	56 491 +	7,9	
6 Halbwaren .....		765 715	765 715	869 434 -	103 719 -	11,9 -	103 719 -	11,9	
7 Vorerzeugnisse .....		311 929	311 929	272 679 +	39 250 +	14,4 +	39 250 +	14,4	
8 Enderzeugnisse .....		3 601 459	3 601 459	3 151 844 +	449 615 +	14,3 +	449 615 +	14,3	
9 Andere nicht aufgliederbare Warenverkehre ...		190 387	190 387	73 971 +	116 416 +	157,4 +	116 416 +	157,4	
1-9 Insgesamt .....		6 358 167	6 358 167	5 926 435 +	431 732 +	7,3 +	431 732 +	7,3	
<b>Hessen</b>									
1 - 4 Ernährungswirtschaft .....		244 334	244 334	220 056 +	24 278 +	11,0 +	24 278 +	11,0	
5 - 8 Gewerbliche Wirtschaft .....		5 895 460	5 895 460	5 834 879 +	60 581 +	1,0 +	60 581 +	1,0	
7 + 8 Fertigwaren .....		4 756 322	4 756 322	4 850 857 -	94 535 -	1,9 -	94 535 -	1,9	
1 Lebende Tiere .....		890	890	905 -	15 -	1,7 -	15 -	1,7	
2 Nahrungsmittel tierischen Ursprungs .....		47 398	47 398	46 556 +	842 +	1,8 +	842 +	1,8	
3 Nahrungsmittel pflanzlichen Ursprungs .....		174 317	174 317	155 282 +	19 035 +	12,3 +	19 035 +	12,3	
4 Genussmittel .....		21 728	21 728	17 313 +	4 415 +	25,5 +	4 415 +	25,5	
5 Rohstoffe .....		470 841	470 841	146 207 +	324 634 +	222,0 +	324 634 +	222,0	
6 Halbwaren .....		668 295	668 295	837 821 -	169 526 -	20,2 -	169 526 -	20,2	
7 Vorerzeugnisse .....		577 438	577 438	591 409 -	13 971 -	2,4 -	13 971 -	2,4	
8 Enderzeugnisse .....		4 178 888	4 178 888	4 259 450 -	80 562 -	1,9 -	80 562 -	1,9	
9 Andere nicht aufgliederbare Warenverkehre ...		477 968	477 968	203 946 +	274 022 +	134,4 +	274 022 +	134,4	
1-9 Insgesamt .....		6 617 780	6 617 780	6 258 887 +	358 893 +	5,7 +	358 893 +	5,7	

## 8.2 Monatliche Entwicklung nach Bundesländern und Warengruppen der Ernährungswirtschaft und der Gewerblichen Wirtschaft \*)

### 8.2.2 Einfuhr

Nr. der Klassifikation	Warengruppe	2013		2012	Zu- (+) bzw. Abnahme (-)		Zu- (+) bzw. Abnahme (-)					
		Januar	Januar/Januar		gegenüber Januar 2012		gegenüber Januar 2012					
		in 1 000 Euro			in 1 000 Euro	%	in 1 000 Euro	%				
<b>Mecklenburg-Vorpommern</b>												
1 - 4 Ernährungswirtschaft .....		76 262	76 262	89 760	-	13 498	-	15,0	-	13 498	-	15,0
5 - 8 Gewerbliche Wirtschaft .....		215 429	215 429	260 544	-	45 115	-	17,3	-	45 115	-	17,3
7 + 8 Fertigwaren .....		126 030	126 030	138 767	-	12 737	-	9,2	-	12 737	-	9,2
1 Lebende Tiere .....		1 001	1 001	879	+	122	+	13,9	+	122	+	13,9
2 Nahrungsmittel tierischen Ursprungs .....		23 385	23 385	49 553	-	26 168	-	52,8	-	26 168	-	52,8
3 Nahrungsmittel pflanzlichen Ursprungs .....		49 670	49 670	33 625	+	16 045	+	47,7	+	16 045	+	47,7
4 Genussmittel .....		2 207	2 207	5 702	-	3 495	-	61,3	-	3 495	-	61,3
5 Rohstoffe .....		35 722	35 722	30 255	+	5 467	+	18,1	+	5 467	+	18,1
6 Halbwaren .....		53 678	53 678	91 521	-	37 843	-	41,3	-	37 843	-	41,3
7 Vorerzeugnisse .....		34 087	34 087	43 660	-	9 573	-	21,9	-	9 573	-	21,9
8 Enderzeugnisse .....		91 939	91 939	95 109	-	3 170	-	3,3	-	3 170	-	3,3
9 Andere nicht aufgliederbare Warenverkehre ...		45 940	45 940	17 622	+	28 318	+	160,7	+	28 318	+	160,7
1-9 Insgesamt .....		337 622	337 622	367 924	-	30 302	-	8,2	-	30 302	-	8,2
<b>Niedersachsen</b>												
1 - 4 Ernährungswirtschaft .....		685 099	685 099	602 298	+	82 801	+	13,7	+	82 801	+	13,7
5 - 8 Gewerbliche Wirtschaft .....		5 732 645	5 732 645	6 058 513	-	325 868	-	5,4	-	325 868	-	5,4
7 + 8 Fertigwaren .....		3 497 285	3 497 285	3 760 627	-	263 342	-	7,0	-	263 342	-	7,0
1 Lebende Tiere .....		66 232	66 232	50 775	+	15 457	+	30,4	+	15 457	+	30,4
2 Nahrungsmittel tierischen Ursprungs .....		178 219	178 219	172 764	+	5 455	+	3,2	+	5 455	+	3,2
3 Nahrungsmittel pflanzlichen Ursprungs .....		393 032	393 032	338 646	+	54 386	+	16,1	+	54 386	+	16,1
4 Genussmittel .....		47 613	47 613	40 119	+	7 494	+	18,7	+	7 494	+	18,7
5 Rohstoffe .....		1 725 730	1 725 730	1 814 633	-	88 903	-	4,9	-	88 903	-	4,9
6 Halbwaren .....		509 636	509 636	483 249	+	26 387	+	5,5	+	26 387	+	5,5
7 Vorerzeugnisse .....		634 287	634 287	697 213	-	62 926	-	9,0	-	62 926	-	9,0
8 Enderzeugnisse .....		2 862 993	2 862 993	3 063 412	-	200 419	-	6,5	-	200 419	-	6,5
9 Andere nicht aufgliederbare Warenverkehre ...		441 471	441 471	256 289	+	185 182	+	72,3	+	185 182	+	72,3
1-9 Insgesamt .....		6 859 226	6 859 226	6 917 106	-	57 880	-	0,8	-	57 880	-	0,8
<b>Nordrhein-Westfalen</b>												
1 - 4 Ernährungswirtschaft .....		1 357 510	1 357 510	1 284 930	+	72 580	+	5,6	+	72 580	+	5,6
5 - 8 Gewerbliche Wirtschaft .....		14 660 430	14 660 430	14 867 238	-	206 808	-	1,4	-	206 808	-	1,4
7 + 8 Fertigwaren .....		10 036 056	10 036 056	10 009 368	+	26 688	+	0,3	+	26 688	+	0,3
1 Lebende Tiere .....		60 045	60 045	41 692	+	18 353	+	44,0	+	18 353	+	44,0
2 Nahrungsmittel tierischen Ursprungs .....		330 591	330 591	337 364	-	6 773	-	2,0	-	6 773	-	2,0
3 Nahrungsmittel pflanzlichen Ursprungs .....		859 495	859 495	800 789	+	58 706	+	7,3	+	58 706	+	7,3
4 Genussmittel .....		107 385	107 385	105 085	+	2 300	+	2,2	+	2 300	+	2,2
5 Rohstoffe .....		2 583 498	2 583 498	2 914 160	-	330 662	-	11,3	-	330 662	-	11,3
6 Halbwaren .....		2 040 873	2 040 873	1 943 704	+	97 169	+	5,0	+	97 169	+	5,0
7 Vorerzeugnisse .....		2 188 969	2 188 969	2 157 100	+	31 869	+	1,5	+	31 869	+	1,5
8 Enderzeugnisse .....		7 847 081	7 847 081	7 852 267	-	5 186	-	0,1	-	5 186	-	0,1
9 Andere nicht aufgliederbare Warenverkehre ...		1 471 348	1 471 348	735 959	+	735 389	+	99,9	+	735 389	+	99,9
1-9 Insgesamt .....		17 489 283	17 489 283	16 888 125	+	601 158	+	3,6	+	601 158	+	3,6
<b>Rheinland-Pfalz</b>												
1 - 4 Ernährungswirtschaft .....		276 250	276 250	255 011	+	21 239	+	8,3	+	21 239	+	8,3
5 - 8 Gewerbliche Wirtschaft .....		2 058 981	2 058 981	2 194 300	-	135 319	-	6,2	-	135 319	-	6,2
7 + 8 Fertigwaren .....		1 715 315	1 715 315	1 816 805	-	101 490	-	5,6	-	101 490	-	5,6
1 Lebende Tiere .....		6 393	6 393	4 659	+	1 734	+	37,2	+	1 734	+	37,2
2 Nahrungsmittel tierischen Ursprungs .....		43 609	43 609	41 893	+	1 716	+	4,1	+	1 716	+	4,1
3 Nahrungsmittel pflanzlichen Ursprungs .....		120 177	120 177	114 063	+	6 114	+	5,4	+	6 114	+	5,4
4 Genussmittel .....		106 070	106 070	94 388	+	11 682	+	12,4	+	11 682	+	12,4
5 Rohstoffe .....		44 559	44 559	56 649	-	12 090	-	21,3	-	12 090	-	21,3
6 Halbwaren .....		299 104	299 104	320 850	-	21 746	-	6,8	-	21 746	-	6,8
7 Vorerzeugnisse .....		540 993	540 993	546 334	-	5 341	-	1,0	-	5 341	-	1,0
8 Enderzeugnisse .....		1 174 322	1 174 322	1 270 468	-	96 146	-	7,6	-	96 146	-	7,6
9 Andere nicht aufgliederbare Warenverkehre ...		225 774	225 774	105 938	+	119 836	+	113,1	+	119 836	+	113,1
1-9 Insgesamt .....		2 561 003	2 561 003	2 555 251	+	5 752	+	0,2	+	5 752	+	0,2

## 8.2 Monatliche Entwicklung nach Bundesländern und Warengruppen der Ernährungswirtschaft und der Gewerblichen Wirtschaft \*)

### 8.2.2 Einfuhr

Nr. der Klassifikation	Warengruppe	2013		2012	Zu- (+) bzw. Abnahme (-)		Zu- (+) bzw. Abnahme (-)					
		Januar	Januar/Januar		gegenüber Januar 2012		gegenüber Januar/Januar 2012					
		in 1 000 Euro		in 1 000 Euro	%	in 1 000 Euro	%					
<b>Saarland</b>												
1 - 4 Ernährungswirtschaft .....		55 571	55 571	61 470	-	5 899	-	9,6	-	5 899	-	9,6
5 - 8 Gewerbliche Wirtschaft .....		808 752	808 752	940 298	-	131 546	-	14,0	-	131 546	-	14,0
7 + 8 Fertigwaren .....		618 843	618 843	765 447	-	146 604	-	19,2	-	146 604	-	19,2
1 Lebende Tiere .....		-	-	2	-	2	-	x	-	2	-	x
2 Nahrungsmittel tierischen Ursprungs .....		21 810	21 810	25 223	-	3 413	-	13,5	-	3 413	-	13,5
3 Nahrungsmittel pflanzlichen Ursprungs .....		30 007	30 007	31 722	-	1 715	-	5,4	-	1 715	-	5,4
4 Genussmittel .....		3 751	3 751	4 527	-	776	-	17,1	-	776	-	17,1
5 Rohstoffe .....		114 026	114 026	121 881	-	7 855	-	6,4	-	7 855	-	6,4
6 Halbwaren .....		75 876	75 876	52 965	+	22 911	+	43,3	+	22 911	+	43,3
7 Vorerzeugnisse .....		75 340	75 340	86 807	-	11 467	-	13,2	-	11 467	-	13,2
8 Enderzeugnisse .....		543 503	543 503	678 643	-	135 140	-	19,9	-	135 140	-	19,9
9 Andere nicht aufgliederbare Warenverkehre ...		64 827	64 827	31 185	+	33 642	+	107,9	+	33 642	+	107,9
1-9 Insgesamt .....		929 150	929 150	1 032 956	-	103 806	-	10,0	-	103 806	-	10,0
<b>Sachsen</b>												
1 - 4 Ernährungswirtschaft .....		85 670	85 670	76 326	+	9 344	+	12,2	+	9 344	+	12,2
5 - 8 Gewerbliche Wirtschaft .....		1 202 949	1 202 949	1 233 315	-	30 366	-	2,5	-	30 366	-	2,5
7 + 8 Fertigwaren .....		964 546	964 546	988 152	-	23 606	-	2,4	-	23 606	-	2,4
1 Lebende Tiere .....		309	309	1 542	-	1 233	-	80,0	-	1 233	-	80,0
2 Nahrungsmittel tierischen Ursprungs .....		28 713	28 713	24 140	+	4 573	+	18,9	+	4 573	+	18,9
3 Nahrungsmittel pflanzlichen Ursprungs .....		43 915	43 915	41 840	+	2 075	+	5,0	+	2 075	+	5,0
4 Genussmittel .....		12 734	12 734	8 801	+	3 933	+	44,7	+	3 933	+	44,7
5 Rohstoffe .....		94 230	94 230	123 877	-	29 647	-	23,9	-	29 647	-	23,9
6 Halbwaren .....		144 176	144 176	121 294	+	22 882	+	18,9	+	22 882	+	18,9
7 Vorerzeugnisse .....		147 248	147 248	160 903	-	13 655	-	8,5	-	13 655	-	8,5
8 Enderzeugnisse .....		817 297	817 297	827 245	-	9 948	-	1,2	-	9 948	-	1,2
9 Andere nicht aufgliederbare Warenverkehre ...		147 987	147 987	109 755	+	38 232	+	34,8	+	38 232	+	34,8
1-9 Insgesamt .....		1 436 604	1 436 604	1 419 391	+	17 213	+	1,2	+	17 213	+	1,2
<b>Sachsen-Anhalt</b>												
1 - 4 Ernährungswirtschaft .....		76 283	76 283	63 136	+	13 147	+	20,8	+	13 147	+	20,8
5 - 8 Gewerbliche Wirtschaft .....		1 222 305	1 222 305	1 127 063	+	95 242	+	8,5	+	95 242	+	8,5
7 + 8 Fertigwaren .....		463 495	463 495	472 766	-	9 271	-	2,0	-	9 271	-	2,0
1 Lebende Tiere .....		2 975	2 975	871	+	2 104	+	241,6	+	2 104	+	241,6
2 Nahrungsmittel tierischen Ursprungs .....		9 811	9 811	8 922	+	889	+	10,0	+	889	+	10,0
3 Nahrungsmittel pflanzlichen Ursprungs .....		58 431	58 431	46 861	+	11 570	+	24,7	+	11 570	+	24,7
4 Genussmittel .....		5 063	5 063	6 482	-	1 419	-	21,9	-	1 419	-	21,9
5 Rohstoffe .....		659 003	659 003	524 571	+	134 432	+	25,6	+	134 432	+	25,6
6 Halbwaren .....		99 803	99 803	129 728	-	29 925	-	23,1	-	29 925	-	23,1
7 Vorerzeugnisse .....		168 482	168 482	182 153	-	13 671	-	7,5	-	13 671	-	7,5
8 Enderzeugnisse .....		295 013	295 013	290 613	+	4 400	+	1,5	+	4 400	+	1,5
9 Andere nicht aufgliederbare Warenverkehre ...		81 876	81 876	34 570	+	47 306	+	136,8	+	47 306	+	136,8
1-9 Insgesamt .....		1 380 459	1 380 459	1 224 777	+	155 682	+	12,7	+	155 682	+	12,7
<b>Schleswig-Holstein</b>												
1 - 4 Ernährungswirtschaft .....		200 506	200 506	216 141	-	15 635	-	7,2	-	15 635	-	7,2
5 - 8 Gewerbliche Wirtschaft .....		1 286 538	1 286 538	1 331 086	-	44 548	-	3,3	-	44 548	-	3,3
7 + 8 Fertigwaren .....		947 237	947 237	1 045 496	-	98 259	-	9,4	-	98 259	-	9,4
1 Lebende Tiere .....		9 723	9 723	7 576	+	2 147	+	28,3	+	2 147	+	28,3
2 Nahrungsmittel tierischen Ursprungs .....		65 765	65 765	76 079	-	10 314	-	13,6	-	10 314	-	13,6
3 Nahrungsmittel pflanzlichen Ursprungs .....		92 515	92 515	92 302	+	213	+	0,2	+	213	+	0,2
4 Genussmittel .....		32 500	32 500	40 184	-	7 684	-	19,1	-	7 684	-	19,1
5 Rohstoffe .....		192 759	192 759	106 265	+	86 494	+	81,4	+	86 494	+	81,4
6 Halbwaren .....		146 537	146 537	179 321	-	32 784	-	18,3	-	32 784	-	18,3
7 Vorerzeugnisse .....		201 016	201 016	177 596	+	23 420	+	13,2	+	23 420	+	13,2
8 Enderzeugnisse .....		746 216	746 216	867 902	-	121 686	-	14,0	-	121 686	-	14,0
9 Andere nicht aufgliederbare Warenverkehre ...		171 659	171 659	91 912	+	79 747	+	86,8	+	79 747	+	86,8
1-9 Insgesamt .....		1 658 705	1 658 705	1 639 134	+	19 571	+	1,2	+	19 571	+	1,2

## 8.2 Monatliche Entwicklung nach Bundesländern und Warengruppen der Ernährungswirtschaft und der Gewerblichen Wirtschaft \*)

### 8.2.2 Einfuhr

Nr. der Klassifikation	Warengruppe	2013		2012	Zu- (+) bzw. Abnahme (-)		Zu- (+) bzw. Abnahme (-)					
		Januar	Januar/Januar		gegenüber Januar 2012		gegenüber Januar/Januar 2012					
		in 1 000 Euro			in 1 000 Euro	%	in 1 000 Euro	%				
<b>Thüringen</b>												
1 - 4	Ernährungswirtschaft .....	61 089	61 089	54 433	+	6 656	+	12,2	+	6 656	+	12,2
5 - 8	Gewerbliche Wirtschaft .....	499 743	499 743	580 910	-	81 167	-	14,0	-	81 167	-	14,0
7 + 8	Fertigwaren .....	462 064	462 064	512 720	-	50 656	-	9,9	-	50 656	-	9,9
1	Lebende Tiere .....	191	191	583	-	392	-	67,2	-	392	-	67,2
2	Nahrungsmittel tierischen Ursprungs .....	13 755	13 755	12 617	+	1 138	+	9,0	+	1 138	+	9,0
3	Nahrungsmittel pflanzlichen Ursprungs .....	41 817	41 817	37 604	+	4 213	+	11,2	+	4 213	+	11,2
4	Genussmittel .....	5 323	5 323	3 629	+	1 694	+	46,7	+	1 694	+	46,7
5	Rohstoffe .....	7 234	7 234	35 013	-	27 779	-	79,3	-	27 779	-	79,3
6	Halbwaren .....	30 440	30 440	33 182	-	2 742	-	8,3	-	2 742	-	8,3
7	Vorerzeugnisse .....	87 962	87 962	103 486	-	15 524	-	15,0	-	15 524	-	15,0
8	Enderzeugnisse .....	374 102	374 102	409 240	-	35 138	-	8,6	-	35 138	-	8,6
9	Andere nicht aufgliederbare Warenverkehre ...	63 946	63 946	47 348	+	16 598	+	35,1	+	16 598	+	35,1
1-9	Insgesamt .....	624 779	624 779	682 689	-	57 910	-	8,5	-	57 910	-	8,5
<b>Für das Ausland bestimmte Waren</b>												
1 - 4	Ernährungswirtschaft .....	205 121	205 121	187 083	+	18 038	+	9,6	+	18 038	+	9,6
5 - 8	Gewerbliche Wirtschaft .....	1 946 853	1 946 853	2 167 090	-	220 237	-	10,2	-	220 237	-	10,2
7 + 8	Fertigwaren .....	1 740 662	1 740 662	1 984 539	-	243 877	-	12,3	-	243 877	-	12,3
1	Lebende Tiere .....	239	239	201	+	38	+	18,9	+	38	+	18,9
2	Nahrungsmittel tierischen Ursprungs .....	77 591	77 591	60 365	+	17 226	+	28,5	+	17 226	+	28,5
3	Nahrungsmittel pflanzlichen Ursprungs .....	120 398	120 398	97 531	+	22 867	+	23,4	+	22 867	+	23,4
4	Genussmittel .....	6 888	6 888	28 981	-	22 093	-	76,2	-	22 093	-	76,2
5	Rohstoffe .....	88 434	88 434	79 516	+	8 918	+	11,2	+	8 918	+	11,2
6	Halbwaren .....	117 761	117 761	103 036	+	14 725	+	14,3	+	14 725	+	14,3
7	Vorerzeugnisse .....	266 822	266 822	272 973	-	6 151	-	2,3	-	6 151	-	2,3
8	Enderzeugnisse .....	1 473 837	1 473 837	1 711 560	-	237 723	-	13,9	-	237 723	-	13,9
9	Andere nicht aufgliederbare Warenverkehre ...	152 155	152 155	64 380	+	87 775	+	136,3	+	87 775	+	136,3
1-9	Insgesamt .....	2 304 128	2 304 128	2 418 553	-	114 425	-	4,7	-	114 425	-	4,7
<b>Nicht ermittelte Bundesländer</b>												
1 - 4	Ernährungswirtschaft .....	223	223	193	+	30	+	15,5	+	30	+	15,5
5 - 8	Gewerbliche Wirtschaft .....	4 626	4 626	1 464	+	3 162	+	216,0	+	3 162	+	216,0
7 + 8	Fertigwaren .....	4 534	4 534	1 420	+	3 114	+	219,3	+	3 114	+	219,3
1	Lebende Tiere .....	-	-	-	-	-	-	-	-	-	-	-
2	Nahrungsmittel tierischen Ursprungs .....	-	-	1	-	1	-	x	-	1	-	x
3	Nahrungsmittel pflanzlichen Ursprungs .....	-	-	149	-	149	-	x	-	149	-	x
4	Genussmittel .....	223	223	43	+	180	+	419	+	180	+	418,6
5	Rohstoffe .....	-	-	-	-	-	-	-	-	-	-	-
6	Halbwaren .....	92	92	43	+	49	+	114,0	+	49	+	114,0
7	Vorerzeugnisse .....	11	11	0	+	11	+	x	+	11	+	x
8	Enderzeugnisse .....	4 522	4 522	1 420	+	3 102	+	218,5	+	3 102	+	218,5
9	Andere nicht aufgliederbare Warenverkehre ...	5 176	5 176	6 937	-	1 761	-	25,4	-	1 761	-	25,4
1-9	Insgesamt .....	10 028	10 028	8 593	+	1 435	+	16,7	+	1 435	+	16,7

\*) Außenhandelsergebnisse nach Bundesländern und EGW-1-Stellern können über Genesis-Online abgerufen werden (Tabellen 51000-0034 jährlich, 51000-0035 monatlich bzw. Zeitreihen 51000LJ310 jährlich, 51000LM310 monatlich).



## Verkehrszweige Intra Ausfuhr Januar 2013

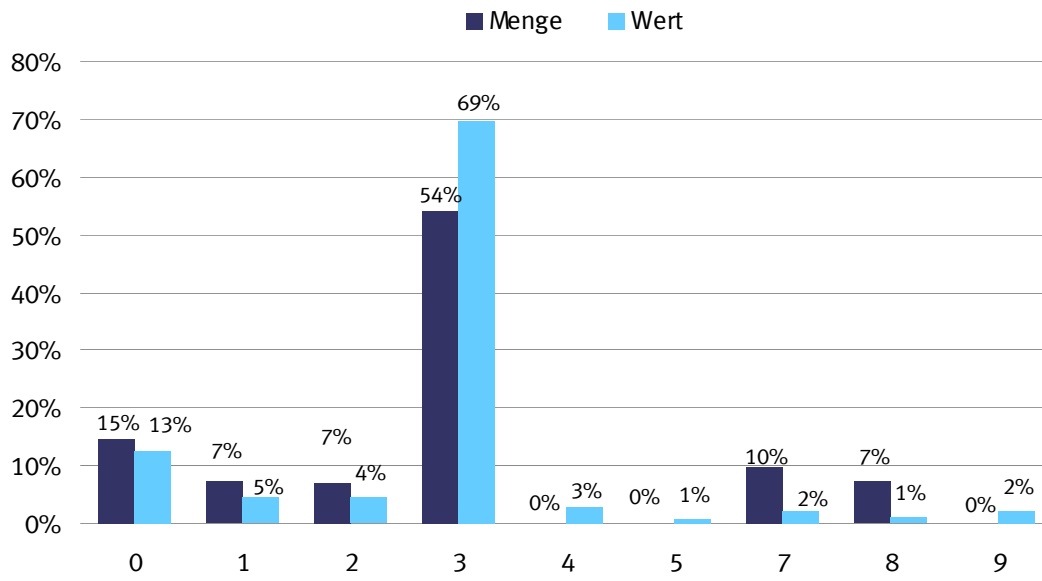

- |                       |
|-----------------------|
| 0 = Nicht ermittelt   |
| 1 = Seeverkehr        |
| 2 = Eisenbahnverkehr  |
| 3 = Straßenverkehr    |
| 4 = Luftverkehr       |
| 5 = Postverkehr       |
| 7 = Rohrleitungen     |
| 8 = Binnenschifffahrt |
| 9 = Eigenantrieb      |

## Verkehrszweige Intra Einfuhr Januar 2013

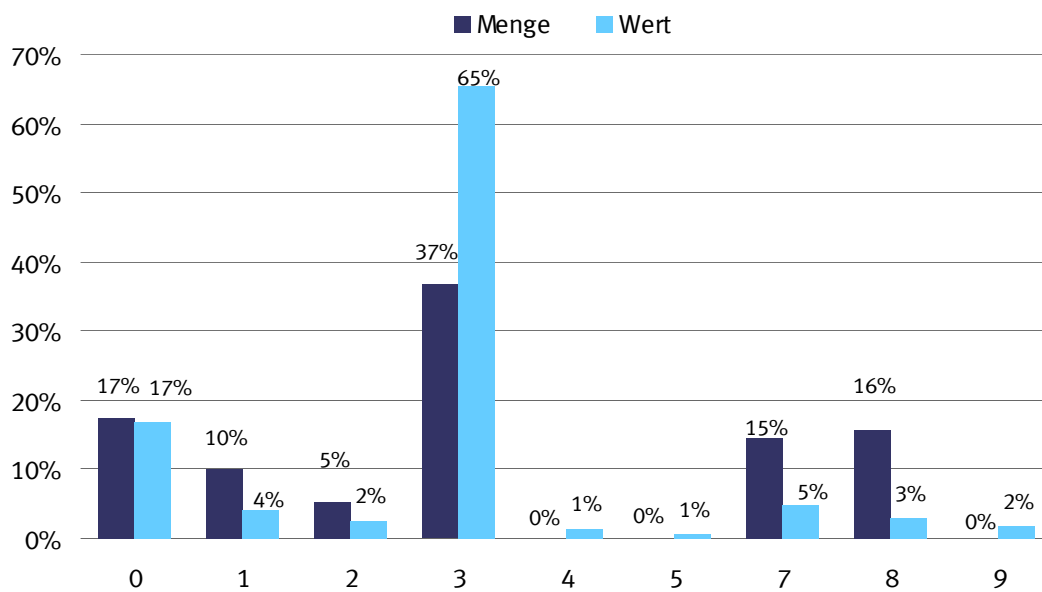

- 0 = Nicht ermittelt
- 1 = Seeverkehr
- 2 = Eisenbahnverkehr
- 3 = Straßenverkehr
- 4 = Luftverkehr
- 5 = Postverkehr
- 7 = Rohrleitungen
- 8 = Binnenschifffahrt
- 9 = Eigenantrieb

## Verkehrszweige Extra Ausfuhr Januar 2013

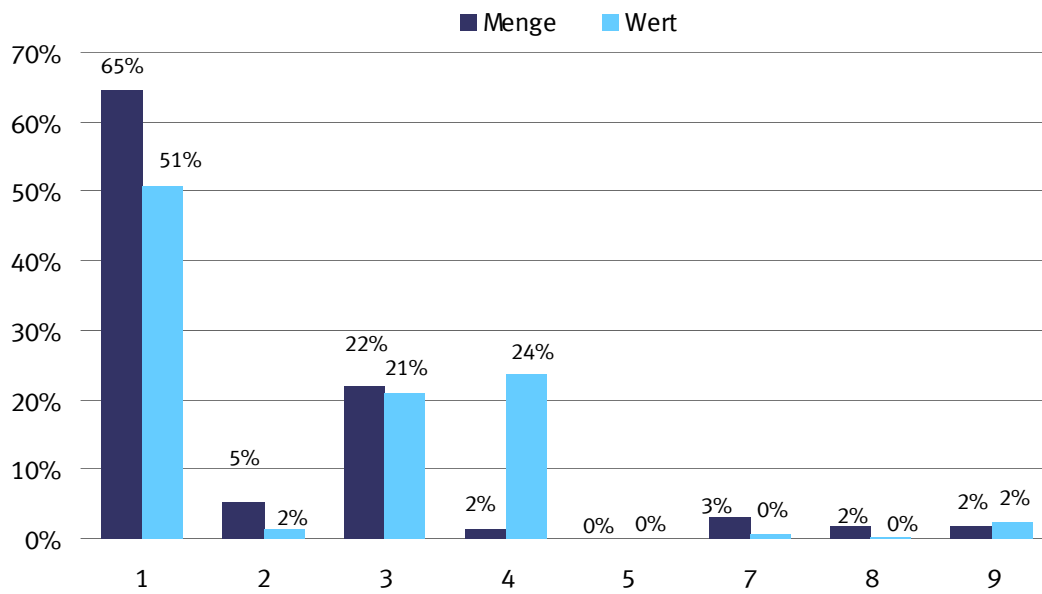

- |   |
|---|
| <p>1 = Seeverkehr<br/>                 2 = Eisenbahnverkehr<br/>                 3 = Straßenverkehr<br/>                 4 = Luftverkehr<br/>                 5 = Postverkehr<br/>                 7 = Rohrleitungen<br/>                 8 = Binnenschifffahrt<br/>                 9 = Eigenantrieb</p> |
|---|

## Verkehrszweige Extra Einfuhr Januar 2013

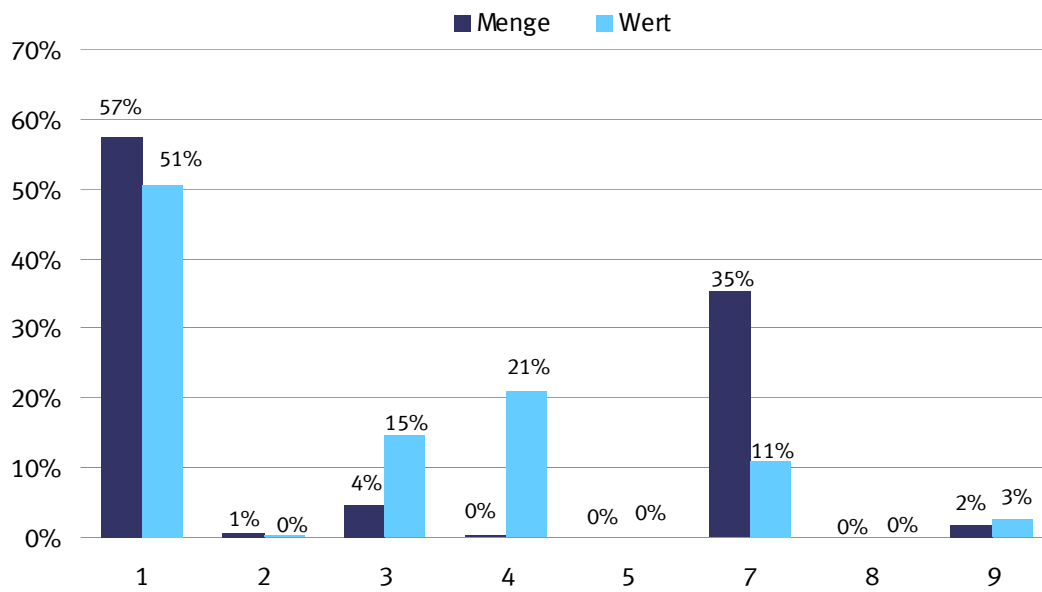

- |   |
|---|
| <p>1 = Seeverkehr<br/>                 2 = Eisenbahnverkehr<br/>                 3 = Straßenverkehr<br/>                 4 = Luftverkehr<br/>                 5 = Postverkehr<br/>                 7 = Rohrleitungen<br/>                 8 = Binnenschifffahrt<br/>                 9 = Eigenantrieb</p> |
|---|

## 9.1 Verkehrszweige Januar 2013

### 9.1.1 Intrahandel

Verkehrszweige	Intrahandel			
	Ausfuhr		Einfuhr	
	in Tonnen	in 1 000 Euro	in Tonnen	in 1 000 Euro
Seeverkehr .....	1 642 770	2 389 360	3 237 416	1 854 861
Eisenbahnverkehr .....	1 536 876	2 317 870	1 667 813	1 159 869
Strassenverkehr .....	12 209 146	36 104 908	11 650 802	30 655 069
Luftverkehr .....	26 097	1 437 596	5 052	644 792
Post .....	10 603	407 691	7 823	333 261
Rohrleitungen .....	2 205 281	1 084 504	4 624 970	2 302 376
Binnenschifffahrt .....	1 610 600	622 262	4 972 927	1 309 785
Eigenantrieb .....	39 049	1 032 087	4 140	815 209
Nicht ermittelt .....	3 326 568	6 558 410	5 550 695	7 818 961

## 9.1 Verkehrszweige Januar 2013

### 9.1.2 Extrahandel

Verkehrszweige	Extrahandel			
	Ausfuhr		Einfuhr	
	in Tonnen	in 1 000 Euro	in Tonnen	in 1 000 Euro
Seeverkehr .....	4 529 950	18 822 853	10 754 203	14 402 894
Eisenbahnverkehr .....	364 274	576 759	97 975	120 005
Strassenverkehr .....	1 542 210	7 792 089	837 747	4 156 512
Luftverkehr .....	108 221	8 717 855	76 636	5 953 192
Post .....	94	22 816	128	11 234
Rohrleitungen .....	224 848	175 278	6 628 896	3 084 682
Binnenschifffahrt .....	126 794	87 896	16 025	22 414
Eigenantrieb .....	115 769	835 727	313 314	738 015

## 9.2 Erdteile nach Verkehrszweigen Januar 2013

### 9.2.1 Intrahandel

#### 9.2.1.1 in Tonnen

Verkehrszweige	Ausfuhr					
	Insgesamt	Europa	Afrika	Amerika	Asien	Australien und Ozeanien
Seeverkehr .....	1 642 770	1 642 770	-	-	-	-
Eisenbahnverkehr .....	1 536 876	1 536 876	-	-	-	-
Strassenverkehr .....	12 209 146	12 209 146	-	-	-	-
Luftverkehr .....	26 097	26 097	-	-	-	-
Post .....	10 603	10 603	-	-	-	-
Rohrleitungen .....	2 205 281	2 205 281	-	-	-	-
Binnenschifffahrt .....	1 610 600	1 610 600	-	-	-	-
Eigenantrieb .....	39 049	39 049	-	-	-	-
Nicht ermittelt .....	3 326 568	3 326 568	-	-	-	-

## 9.2 Erdteile nach Verkehrszweigen Januar 2013

### 9.2.1 Intrahandel

#### 9.2.1.2 in 1 000 Euro

Verkehrszweige	Ausfuhr					
	Insgesamt	Europa	Afrika	Amerika	Asien	Australien und Ozeanien
Seeverkehr .....	2 389 360	2 389 360	-	-	-	-
Eisenbahnverkehr .....	2 317 870	2 317 870	-	-	-	-
Strassenverkehr .....	36 104 908	36 104 908	-	-	-	-
Luftverkehr .....	1 437 596	1 437 596	-	-	-	-
Post .....	407 691	407 691	-	-	-	-
Rohrleitungen .....	1 084 504	1 084 504	-	-	-	-
Binnenschifffahrt .....	622 262	622 262	-	-	-	-
Eigenantrieb .....	1 032 087	1 032 087	-	-	-	-
Nicht ermittelt .....	6 558 410	6 558 410	-	-	-	-

## 9.2 Erdteile nach Verkehrszweigen Januar 2013

### 9.2.1 Intrahandel

#### 9.2.1.3 in Tonnen

Verkehrszweige	Einfuhr					
	Insgesamt	Europa	Afrika	Amerika	Asien	Australien und Ozeanien
Seeverkehr .....	3 237 416	3 077 087	767	94 450	25 772	39 341
Eisenbahnverkehr .....	1 667 813	1 258 444	55 925	299 169	4 263	50 012
Strassenverkehr .....	11 650 802	11 122 722	75 480	232 382	215 124	5 094
Luftverkehr .....	5 052	3 995	6	703	347	0
Post .....	7 823	7 476	2	69	267	9
Rohrleitungen .....	4 624 970	4 624 970	-	-	-	-
Binnenschifffahrt .....	4 972 927	2 077 732	347 845	2 249 474	42 597	255 279
Eigenantrieb .....	4 140	4 131	-	-	9	-
Nicht ermittelt .....	5 550 695	4 868 097	40 196	477 998	139 745	24 660

## 9.2 Erdteile nach Verkehrszweigen Januar 2013

### 9.2.1 Intrahandel

#### 9.2.1.4 in 1 000 Euro

Verkehrszweige	Einfuhr					
	Insgesamt	Europa	Afrika	Amerika	Asien	Australien und Ozeanien
Seeverkehr .....	1 854 861	1 731 588	1 008	32 661	81 415	8 186
Eisenbahnverkehr .....	1 159 869	1 068 835	7 573	70 309	5 731	7 422
Strassenverkehr .....	30 655 069	27 123 827	125 778	964 719	2 428 423	12 323
Luftverkehr .....	644 792	529 079	70	86 651	28 794	193
Post .....	333 261	294 427	359	10 430	25 706	2 337
Rohrleitungen .....	2 302 376	2 302 375	-	-	-	-
Binnenschifffahrt .....	1 309 785	911 847	51 359	288 322	25 569	32 688
Eigenantrieb .....	815 209	815 086	-	-	121	-
Nicht ermittelt .....	7 818 961	7 343 057	7 310	217 621	239 692	11 277

## 9.2 Erdteile nach Verkehrszweigen Januar 2013

### 9.2.2 Extrahandel

#### 9.2.2.1 in Tonnen

Verkehrszweige	Ausfuhr					
	Insgesamt	Europa	Afrika	Amerika	Asien	Australien und Ozeanien
Seeverkehr .....	4 529 950	498 025	553 666	1 161 288	2 235 012	81 958
Eisenbahnverkehr .....	364 274	358 248	-	-	6 026	-
Strassenverkehr .....	1 542 210	1 501 738	-	-	40 438	33
Luftverkehr .....	108 221	4 003	7 358	33 939	58 456	4 465
Post .....	94	52	6	9	26	1
Rohrleitungen .....	224 848	224 848	-	-	-	-
Binnenschifffahrt .....	126 794	126 794	-	-	-	0
Eigenantrieb .....	115 769	27 026	5 532	330	82 871	10

## 9.2 Erdteile nach Verkehrszweigen Januar 2013

### 9.2.2 Extrahandel

#### 9.2.2.2 in 1 000 Euro

Verkehrszweige	Ausfuhr					
	Insgesamt	Europa	Afrika	Amerika	Asien	Australien und Ozeanien
Seeverkehr .....	18 822 853	1 243 935	1 382 494	6 816 752	8 805 626	574 050
Eisenbahnverkehr .....	576 759	520 706	-	-	56 052	-
Strassenverkehr .....	7 792 089	7 543 592	-	-	248 154	342
Luftverkehr .....	8 717 855	598 884	347 712	3 258 697	4 327 129	185 428
Post .....	22 816	4 139	210	1 801	13 145	3 523
Rohrleitungen .....	175 278	175 278	-	-	-	-
Binnenschifffahrt .....	87 896	87 895	-	-	-	1
Eigenantrieb .....	835 727	214 166	55 625	134 242	431 548	147

## 9.2 Erdteile nach Verkehrszweigen Januar 2013

### 9.2.2 Extrahandel

#### 9.2.2.3 in Tonnen

Verkehrszweige	Einfuhr					
	Insgesamt	Europa	Afrika	Amerika	Asien	Australien und Ozeanien
Seeverkehr .....	10 754 203	3 582 377	2 114 619	2 748 441	2 106 298	202 469
Eisenbahnverkehr .....	97 975	94 946	-	91	2 848	90
Strassenverkehr .....	837 747	824 191	137	1 635	11 777	8
Luftverkehr .....	76 636	3 000	6 718	24 276	42 396	245
Post .....	128	49	1	45	32	0
Rohrleitungen .....	6 628 896	6 568 531	23 296	-	37 068	-
Binnenschifffahrt .....	16 025	16 025	-	-	-	-
Eigenantrieb .....	313 314	422	2	183	312 708	-

## 9.2 Erdteile nach Verkehrszweigen Januar 2013

### 9.2.2 Extrahandel

#### 9.2.2.4 in 1 000 Euro

Verkehrszweige	Einfuhr					
	Insgesamt	Europa	Afrika	Amerika	Asien	Australien und Ozeanien
Seeverkehr .....	14 402 894	2 071 998	1 558 859	2 785 742	7 853 011	133 281
Eisenbahnverkehr .....	120 005	112 379	-	333	7 007	285
Strassenverkehr .....	4 156 512	3 833 112	8 541	198 354	116 324	183
Luftverkehr .....	5 953 192	449 628	176 238	1 784 094	3 476 436	66 802
Post .....	11 234	5 350	44	2 051	3 703	76
Rohrleitungen .....	3 084 682	3 042 960	17 078	-	24 644	-
Binnenschifffahrt .....	22 414	22 413	-	-	-	-
Eigenantrieb .....	738 015	4 100	50	132 364	601 502	-

### 9.3 EGW nach Verkehrszweigen Januar 2013

#### 9.3.1 Intrahandel

##### 9.3.1.1 in Tonnen

Verkehrszweige	Ausfuhr				
	Insgesamt	Lebende Tiere 1	Nahrungsmittel tierischen Ursprungs 2	pflanzlichen Ursprungs 3	Genussmittel 4
Seeverkehr .....	1 642 770	-	5 735	161 905	3 517
Eisenbahnverkehr ..	1 536 876	-	2 185	22 887	4 987
Strassenverkehr .....	12 209 146	39 706	732 872	1 849 015	146 110
Luftverkehr .....	26 097	-	56	10 357	1
Post .....	10 603	-	345	257	24
Rohrleitungen .....	2 205 281	-	-	136 836	-
Binnenschifffahrt ...	1 610 600	-	2 502	239 143	-
Eigenantrieb .....	39 049	-	-	-	-
Nicht ermittelt .....	3 326 568	7 595	64 687	248 055	17 012

### 9.3 EGW nach Verkehrszweigen Januar 2013

#### 9.3.1 Intrahandel

##### 9.3.1.2 in 1 000 Euro

Verkehrszweige	Ausfuhr				
	Insgesamt	Lebende Tiere 1	Nahrungsmittel tierischen Ursprungs 2	pflanzlichen Ursprungs 3	Genussmittel 4
Seeverkehr .....	2 389 360	-	8 640	54 296	6 240
Eisenbahnverkehr ..	2 317 870	-	8 443	17 638	4 490
Strassenverkehr .....	36 104 908	55 302	1 328 270	1 595 945	478 103
Luftverkehr .....	1 437 596	-	390	4 262	67
Post .....	407 691	-	675	2 112	157
Rohrleitungen .....	1 084 504	-	-	94	-
Binnenschifffahrt ...	622 262	-	3 044	79 312	-
Eigenantrieb .....	1 032 087	-	-	-	-
Nicht ermittelt .....	6 558 410	14 207	127 461	165 792	28 399

### 9.3 EGW nach Verkehrszweigen Januar 2013

#### 9.3.1 Intrahandel

##### 9.3.1.3 in Tonnen

Verkehrszweige	Einfuhr				
	Insgesamt	Lebende Tiere 1	Nahrungsmittel tierischen Ursprungs 2	pflanzlichen Ursprungs 3	Genussmittel 4
Seeverkehr .....	3 237 416	-	8 869	126 935	2 508
Eisenbahnverkehr ..	1 667 813	-	138	65 579	12 801
Strassenverkehr .....	11 650 802	81 870	504 035	1 963 084	195 825
Luftverkehr .....	5 052	-	48	53	2
Post .....	7 823	1	93	557	6
Rohrleitungen .....	4 624 970	-	-	-	-
Binnenschifffahrt ...	4 972 927	-	102	493 359	10 515
Eigenantrieb .....	4 140	-	-	-	-
Nicht ermittelt .....	5 550 695	9 099	91 050	244 320	20 164

### 9.3 EGW nach Verkehrszweigen Januar 2013

#### 9.3.1 Intrahandel

##### 9.3.1.4 in 1 000 Euro

Verkehrszweige	Einfuhr				
	Insgesamt	Lebende Tiere 1	Nahrungsmittel tierischen Ursprungs 2	pflanzlichen Ursprungs 3	Genussmittel 4
Seeverkehr .....	1 854 861	-	19 476	56 954	3 807
Eisenbahnverkehr ..	1 159 869	-	434	26 448	10 801
Strassenverkehr .....	30 655 069	135 191	946 308	1 969 864	393 036
Luftverkehr .....	644 792	-	745	283	6
Post .....	333 261	98	344	1 720	120
Rohrleitungen .....	2 302 376	-	-	-	-
Binnenschifffahrt ...	1 309 785	-	142	197 850	8 498
Eigenantrieb .....	815 209	-	-	-	-
Nicht ermittelt .....	7 818 961	18 796	143 923	217 954	32 828



### 9.3 EGW nach Verkehrszweigen Januar 2013

#### 9.3.1 Intrahandel

##### 9.3.1.1 in Tonnen

Verkehrszweige	Ausfuhr				
	Rohstoffe 5	Halbwaren 6	Vor- erzeugnisse 7	End- erzeugnisse 8	Andere nicht aufgliederbare Warenverkehre 9
Seeverkehr .....	262 607	633 131	398 599	174 345	2 932
Eisenbahnverkehr ...	195 001	648 487	501 336	146 756	15 238
Strassenverkehr .....	1 360 649	1 996 627	3 287 729	2 783 365	13 074
Luftverkehr .....	44	1 626	6 004	7 939	69
Post .....	77	267	463	9 000	170
Rohrleitungen .....	2 049 070	19 375	-	-	-
Binnenschifffahrt ....	488 652	744 794	117 511	17 999	-
Eigenantrieb .....	-	-	-	39 049	-
Nicht ermittelt .....	530 303	292 832	214 910	293 706	1 657 468

### 9.3 EGW nach Verkehrszweigen Januar 2013

#### 9.3.1 Intrahandel

##### 9.3.1.2 in 1 000 Euro

Verkehrszweige	Ausfuhr				
	Rohstoffe 5	Halbwaren 6	Vor- erzeugnisse 7	End- erzeugnisse 8	Andere nicht aufgliederbare Warenverkehre 9
Seeverkehr .....	38 617	254 832	318 392	1 703 139	5 203
Eisenbahnverkehr ...	40 017	377 193	478 030	1 387 015	5 042
Strassenverkehr .....	271 170	1 728 593	5 295 893	25 204 350	147 280
Luftverkehr .....	436	180 340	52 918	1 186 405	12 778
Post .....	62	2 956	6 038	388 874	6 814
Rohrleitungen .....	764 324	320 086	-	-	-
Binnenschifffahrt ....	9 657	429 092	84 400	16 757	-
Eigenantrieb .....	-	-	-	1 032 087	-
Nicht ermittelt .....	48 630	325 685	347 154	1 690 954	3 810 128

### 9.3 EGW nach Verkehrszweigen Januar 2013

#### 9.3.1 Intrahandel

##### 9.3.1.3 in Tonnen

Verkehrszweige	Einfuhr				
	Rohstoffe 5	Halbwaren 6	Vor- erzeugnisse 7	End- erzeugnisse 8	Andere nicht aufgliederbare Warenverkehre 9
Seeverkehr .....	1 662 177	1 168 865	211 294	52 874	3 895
Eisenbahnverkehr ...	767 097	441 115	320 474	60 342	267
Strassenverkehr .....	1 635 151	1 714 166	3 183 598	2 360 726	12 348
Luftverkehr .....	5	205	572	4 064	104
Post .....	38	59	372	6 545	154
Rohrleitungen .....	4 329 518	295 452	-	-	-
Binnenschifffahrt ....	3 196 617	1 074 447	166 945	30 940	3
Eigenantrieb .....	-	-	-	4 140	-
Nicht ermittelt .....	699 657	365 924	331 967	238 486	3 550 029

### 9.3 EGW nach Verkehrszweigen Januar 2013

#### 9.3.1 Intrahandel

##### 9.3.1.4 in 1 000 Euro

Verkehrszweige	Einfuhr				
	Rohstoffe 5	Halbwaren 6	Vor- erzeugnisse 7	End- erzeugnisse 8	Andere nicht aufgliederbare Warenverkehre 9
Seeverkehr .....	507 562	793 601	157 420	312 761	3 280
Eisenbahnverkehr ...	86 167	249 100	229 273	556 001	1 644
Strassenverkehr .....	531 324	2 212 961	4 723 212	19 633 276	109 899
Luftverkehr .....	694	21 023	8 459	601 335	12 246
Post .....	89	15 358	4 600	303 790	7 143
Rohrleitungen .....	1 908 123	394 253	-	-	-
Binnenschifffahrt ....	311 762	649 941	108 667	32 923	2
Eigenantrieb .....	-	-	-	815 209	-
Nicht ermittelt .....	68 018	318 542	430 277	1 336 007	5 252 616

### 9.3 EGW nach Verkehrszweigen Januar 2013

#### 9.3.2 Extrahandel

##### 9.3.2.1 in Tonnen

Verkehrszweige	Ausfuhr				
	Insgesamt	Lebende Tiere 1	Nahrungsmittel		Genussmittel 4
			tierischen Ursprungs 2	pflanzlichen Ursprungs 3	
Seeverkehr .....	4 529 950	1 530	125 781	587 384	53 683
Eisenbahnverkehr ...	364 274	-	44	6 638	596
Strassenverkehr .....	1 542 210	902	48 049	122 676	15 676
Luftverkehr .....	108 221	713	660	2 844	353
Post .....	94	-	6	6	-
Rohrleitungen .....	224 848	-	-	-	-
Binnenschifffahrt ....	126 794	-	25	0	-
Eigenantrieb .....	115 769	-	-	-	-

### 9.3 EGW nach Verkehrszweigen Januar 2013

#### 9.3.2 Extrahandel

##### 9.3.2.2 in 1 000 Euro

Verkehrszweige	Ausfuhr				
	Insgesamt	Lebende Tiere 1	Nahrungsmittel		Genussmittel 4
			tierischen Ursprungs 2	pflanzlichen Ursprungs 3	
Seeverkehr .....	18 822 853	4 804	201 268	372 866	239 248
Eisenbahnverkehr ...	576 759	-	340	7 039	1 974
Strassenverkehr .....	7 792 089	7 811	110 125	217 383	70 464
Luftverkehr .....	8 717 855	23 649	5 528	18 969	6 035
Post .....	22 816	-	5	239	-
Rohrleitungen .....	175 278	-	-	-	-
Binnenschifffahrt ....	87 896	-	58	1	-
Eigenantrieb .....	835 727	-	-	-	-

### 9.3 EGW nach Verkehrszweigen Januar 2013

#### 9.3.2 Extrahandel

##### 9.3.2.3 in Tonnen

Verkehrszweige	Einfuhr				
	Insgesamt	Lebende Tiere 1	Nahrungsmittel		Genussmittel 4
			tierischen Ursprungs 2	pflanzlichen Ursprungs 3	
Seeverkehr .....	10 754 203	9	104 886	797 971	148 430
Eisenbahnverkehr ...	97 975	-	24	2 094	2 768
Strassenverkehr .....	837 747	82	11 741	51 043	13 066
Luftverkehr .....	76 636	34	899	4 807	111
Post .....	128	-	-	1	1
Rohrleitungen .....	6 628 896	-	-	-	-
Binnenschifffahrt ....	16 025	-	-	-	-
Eigenantrieb .....	313 314	-	-	-	-

### 9.3 EGW nach Verkehrszweigen Januar 2013

#### 9.3.2 Extrahandel

##### 9.3.2.4 in 1 000 Euro

Verkehrszweige	Einfuhr				
	Insgesamt	Lebende Tiere 1	Nahrungsmittel		Genussmittel 4
			tierischen Ursprungs 2	pflanzlichen Ursprungs 3	
Seeverkehr .....	14 402 894	162	300 834	643 343	374 664
Eisenbahnverkehr ...	120 005	-	93	2 258	1 352
Strassenverkehr .....	4 156 512	407	41 884	145 016	37 845
Luftverkehr .....	5 953 192	732	11 874	27 041	2 714
Post .....	11 234	-	-	32	16
Rohrleitungen .....	3 084 682	-	-	-	-
Binnenschifffahrt ....	22 414	-	-	-	-
Eigenantrieb .....	738 015	-	-	-	-

### 9.3 EGW nach Verkehrszweigen Januar 2013

#### 9.3.2 Extrahandel

##### 9.3.2.1 in Tonnen

Verkehrszweige	Ausfuhr				
	Rohstoffe 5	Halbwaren 6	Vor- erzeugnisse 7	End- erzeugnisse 8	Andere nicht aufgliederbare Warenverkehre 9
Seeverkehr .....	270 565	843 169	1 372 948	1 270 414	4 478
Eisenbahnverkehr ....	21 141	191 050	108 447	36 330	29
Strassenverkehr .....	222 546	202 564	355 389	571 374	3 035
Luftverkehr .....	268	3 853	14 110	84 609	810
Post .....	1	0	8	72	0
Rohrleitungen .....	224 848	-	-	-	-
Binnenschifffahrt .....	12 014	111 841	2 675	239	-
Eigenantrieb .....	-	-	-	115 769	-

### 9.3 EGW nach Verkehrszweigen Januar 2013

#### 9.3.2 Extrahandel

##### 9.3.2.2 in 1 000 Euro

Verkehrszweige	Ausfuhr				
	Rohstoffe 5	Halbwaren 6	Vor- erzeugnisse 7	End- erzeugnisse 8	Andere nicht aufgliederbare Warenverkehre 9
Seeverkehr .....	134 442	697 673	2 472 873	14 667 853	31 827
Eisenbahnverkehr ....	3 274	135 323	109 625	319 158	26
Strassenverkehr .....	36 943	407 488	926 938	5 980 124	34 813
Luftverkehr .....	2 278	261 850	887 640	7 408 182	103 723
Post .....	24	6	122	22 187	234
Rohrleitungen .....	105 549	69 729	-	-	-
Binnenschifffahrt .....	115	83 420	2 619	1 683	-
Eigenantrieb .....	-	-	-	835 727	-

### 9.3 EGW nach Verkehrszweigen Januar 2013

#### 9.3.2 Extrahandel

##### 9.3.2.3 in Tonnen

Verkehrszweige	Einfuhr				
	Rohstoffe 5	Halbwaren 6	Vor- erzeugnisse 7	End- erzeugnisse 8	Andere nicht aufgliederbare Warenverkehre 9
Seeverkehr .....	6 981 944	1 311 982	400 139	1 001 775	7 068
Eisenbahnverkehr ....	1 219	51 551	23 106	15 065	2 149
Strassenverkehr .....	136 546	120 319	271 302	227 670	5 980
Luftverkehr .....	440	13 360	4 912	51 179	895
Post .....	5	4	7	108	4
Rohrleitungen .....	6 545 536	83 359	-	-	-
Binnenschifffahrt .....	-	12 229	2 412	1 384	-
Eigenantrieb .....	-	-	-	313 314	-

### 9.3 EGW nach Verkehrszweigen Januar 2013

#### 9.3.2 Extrahandel

##### 9.3.2.4 in 1 000 Euro

Verkehrszweige	Einfuhr				
	Rohstoffe 5	Halbwaren 6	Vor- erzeugnisse 7	End- erzeugnisse 8	Andere nicht aufgliederbare Warenverkehre 9
Seeverkehr .....	3 142 757	1 062 775	987 875	7 811 728	78 756
Eisenbahnverkehr ....	88	22 445	43 892	46 919	2 959
Strassenverkehr .....	26 437	222 438	698 477	2 888 873	95 135
Luftverkehr .....	36 904	295 576	321 221	5 143 024	114 106
Post .....	76	64	124	10 080	841
Rohrleitungen .....	3 022 028	62 654	-	-	-
Binnenschifffahrt .....	-	21 678	640	96	-
Eigenantrieb .....	-	-	-	738 015	-

**Index der Durchschnittswerte und Terms of Trade (2010 = 100)**

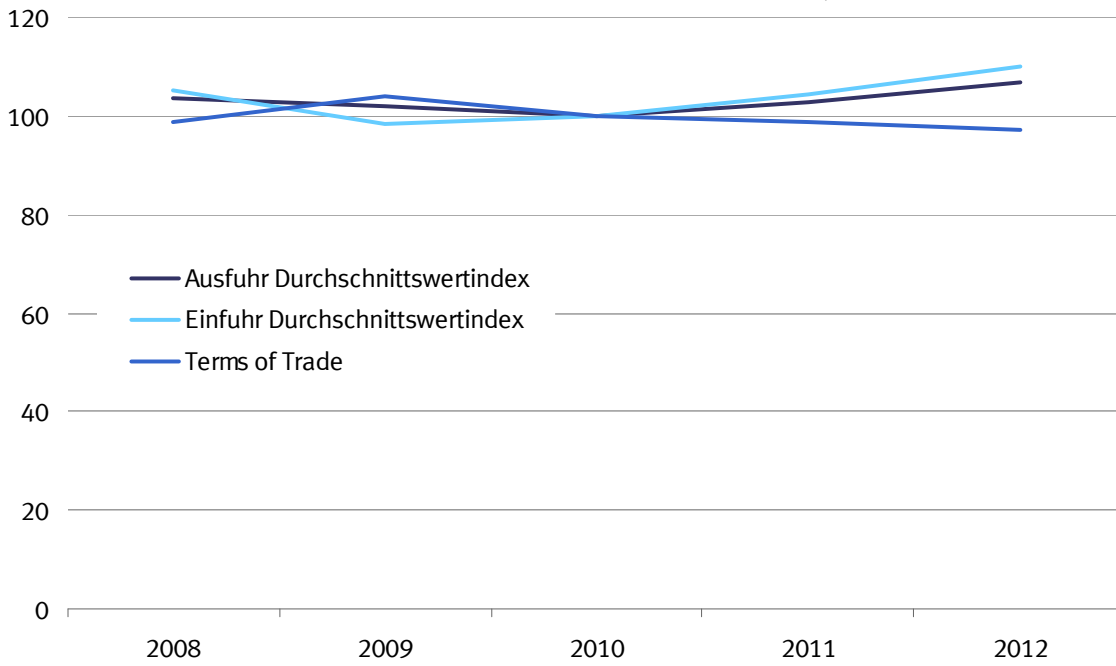

**Index des Volumens (2010 = 100)**

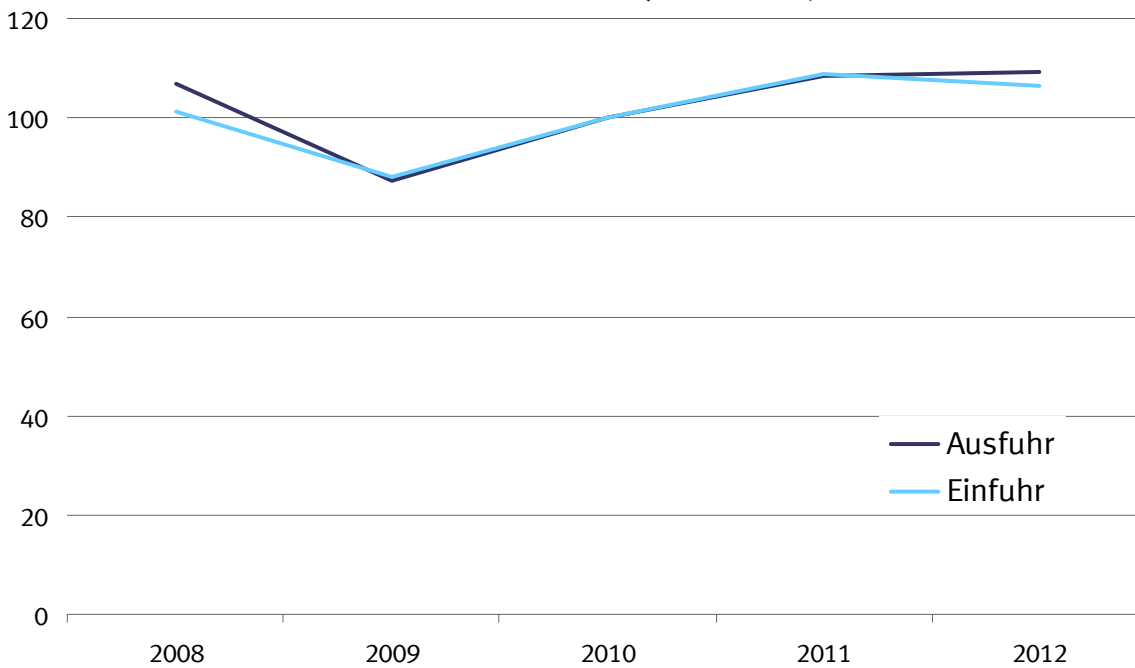

## 10.1 Jährliche Entwicklung des Volumens, der Indizes und Terms of Trade (Jahr 2010 = 100)

### 10.1.1 Ausfuhr

Jahr Monat	Originalwerte	Volumen	Index der tatsächlichen Werte	Volumenindex	Durchschnittswertindex	Terms of Trade
	in 1 000 Euro					
2008	984 139 797	950 721 885	110,6	106,8	103,5	98,6
2009	803 311 845	787 559 097	89,2	87,4	102,0	103,8
2010	951 959 469	951 959 469	100,0	100,0	100,0	100,0
2011	1 061 225 291	1 031 262 853	111,5	108,4	102,9	98,7
2012	1 097 348 530	1 028 493 300	116,7	109,4	106,7	97,1

## 10.1 Jährliche Entwicklung des Volumens, der Indizes und Terms of Trade (Jahr 2010 = 100)

### 10.1.2 Einfuhr

Jahr Monat	Originalwerte	Volumen	Index der tatsächlichen Werte	Volumenindex	Durchschnittswertindex
	in 1 000 Euro				
2008	805 842 470	767 754 549	106,5	101,4	105,0
2009	664 614 892	676 041 561	86,8	88,3	98,3
2010	797 096 855	797 096 855	100,0	100,0	100,0
2011	902 522 833	865 675 425	113,5	108,9	104,3
2012	909 091 788	827 677 564	116,9	106,3	109,9

**Index der Durchschnittswerte und Terms of Trade (2010 = 100)**

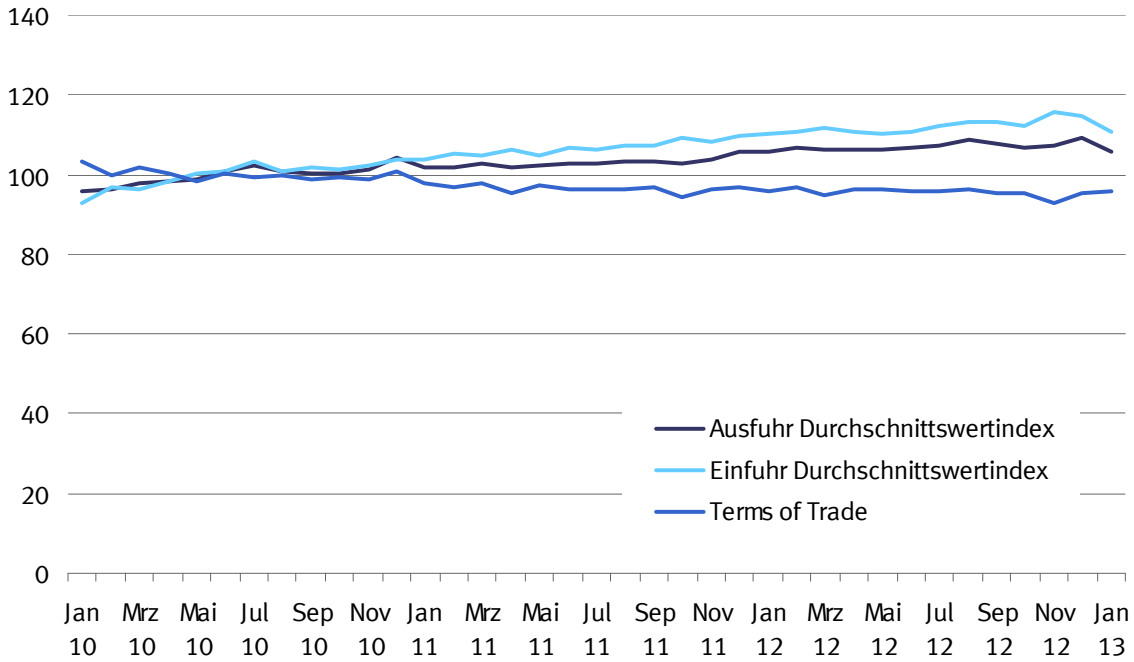

**Index des Volumens (2010 = 100)**

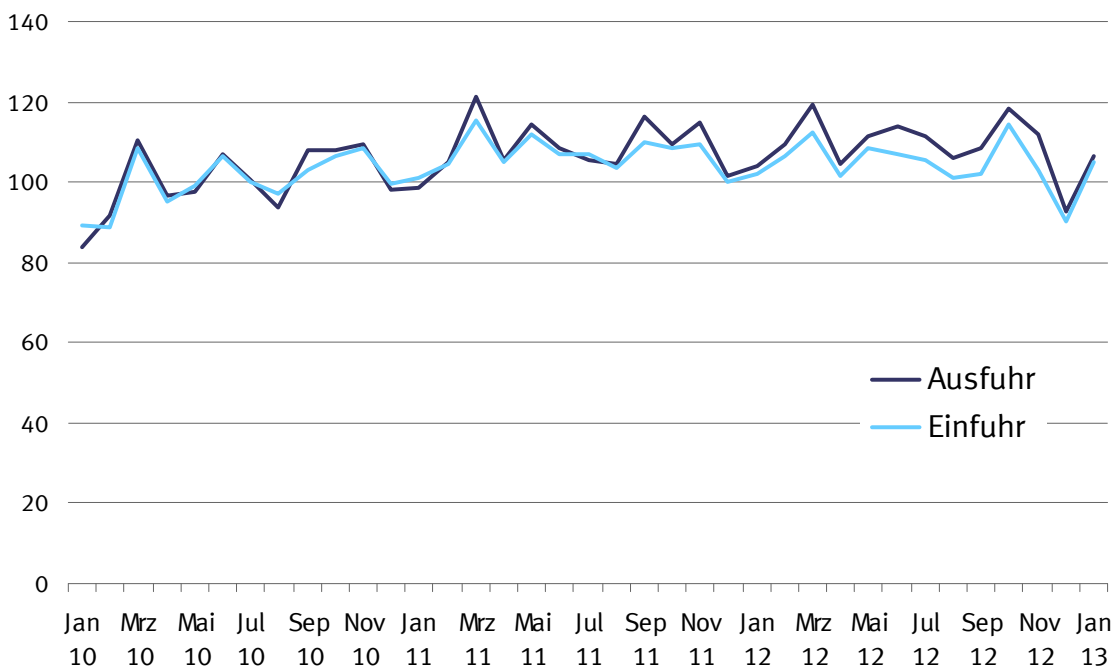

## 10.2 Monatliche Entwicklung des Volumens, der Indizes und Terms of Trade (Jahr 2010 = 100)

### 10.2.1 Ausfuhr

Jahr Monat	Originalwerte	Volumen	Index der tatsächlichen Werte	Volumenindex	Durchschnittswertindex	Terms of Trade
	in 1 000 Euro					
<b>2008</b>						
Januar .....	83 324 160	81 202 665	112,5	109,7	102,6	101,7
Februar .....	83 516 171	82 049 687	113,1	111,1	101,8	98,7
März .....	82 754 980	81 997 738	112,1	111,0	100,9	98,6
April .....	88 750 606	86 842 042	119,8	117,2	102,2	98,7
Mai .....	79 732 900	78 895 898	108,0	106,8	101,1	98,5
Juni .....	87 364 212	84 991 064	118,0	114,8	102,8	96,3
Juli .....	86 066 979	82 630 167	116,1	111,5	104,2	97,3
August .....	74 859 412	71 192 173	101,4	96,4	105,2	98,3
September .....	86 270 138	83 426 154	116,5	112,7	103,4	96,5
Oktober .....	88 702 243	85 086 568	120,1	115,2	104,3	98,2
November .....	76 085 058	72 790 405	103,0	98,5	104,5	97,6
Dezember .....	66 712 939	62 056 525	90,4	84,1	107,5	100,7
<b>2009</b>						
Januar .....	63 558 787	61 519 896	84,9	82,1	103,3	102,7
Februar .....	63 788 746	61 916 856	85,4	82,9	103,0	101,8
März .....	70 163 986	67 845 584	93,6	90,5	103,4	101,9
April .....	64 401 285	63 181 331	86,2	84,5	101,9	104,4
Mai .....	60 652 667	60 153 561	81,2	80,5	100,8	102,6
Juni .....	66 898 844	66 670 701	89,3	89,0	100,4	102,8
Juli .....	70 577 420	68 922 543	94,4	92,2	102,4	103,9
August .....	60 088 187	59 227 110	80,2	79,0	101,5	104,6
September .....	70 913 592	70 696 429	94,9	94,6	100,3	103,2
Oktober .....	72 460 259	71 853 884	96,6	95,8	100,9	104,6
November .....	72 294 832	71 143 613	96,7	95,1	101,6	105,3
Dezember .....	67 513 241	65 445 185	90,4	87,6	103,2	104,6
<b>2010</b>						
Januar .....	63 357 946	66 154 585	80,3	83,8	95,8	103,2
Februar .....	69 985 466	72 654 266	88,4	91,7	96,3	99,6
März .....	85 578 912	87 389 139	108,0	110,2	97,9	101,9
April .....	75 184 617	76 386 886	94,9	96,4	98,4	100,1
Mai .....	76 191 415	77 176 168	96,5	97,7	98,7	98,2
Juni .....	85 310 501	84 510 817	107,9	106,9	101,0	100,2
Juli .....	81 350 340	79 575 140	102,6	100,4	102,2	99,1
August .....	74 393 504	73 975 090	94,2	93,6	100,6	99,8
September .....	85 971 774	85 562 315	108,7	108,2	100,5	98,7
Oktober .....	86 001 449	85 737 474	108,5	108,2	100,3	99,2
November .....	87 624 475	86 606 533	110,5	109,2	101,2	98,7
Dezember .....	81 009 071	77 686 603	102,5	98,3	104,3	100,7
<b>2011</b>						
Januar .....	79 314 862	77 919 097	100,5	98,8	101,8	97,9
Februar .....	84 536 900	83 022 735	107,1	105,2	101,8	96,8
März .....	98 671 295	96 117 984	124,6	121,5	102,6	97,8
April .....	84 509 940	83 117 892	107,1	105,3	101,6	95,5
Mai .....	92 352 026	90 458 632	116,6	114,3	102,1	97,4
Juni .....	88 084 241	85 771 682	111,2	108,4	102,6	96,3
Juli .....	85 571 816	83 248 292	108,4	105,5	102,7	96,5
August .....	85 255 523	82 560 095	108,0	104,7	103,2	96,1
September .....	94 964 037	91 679 356	120,3	116,2	103,5	96,7
Oktober .....	89 054 958	86 395 677	112,8	109,5	103,0	94,4
November .....	94 104 402	90 636 691	119,2	114,9	103,8	96,1
Dezember .....	84 805 289	80 057 947	107,4	101,5	105,9	96,6
<b>2012</b>						
Januar .....	85 981 567	81 436 501	109,9	104,1	105,6	95,7
Februar .....	91 212 797	85 301 119	116,9	109,3	106,9	96,7
März .....	98 758 583	93 093 261	126,6	119,3	106,1	94,8
April .....	87 148 884	81 969 847	111,3	104,7	106,3	96,2
Mai .....	92 709 601	87 129 309	118,5	111,4	106,4	96,6
Juni .....	94 730 293	88 898 315	121,3	113,9	106,5	96,0
Juli .....	93 469 830	86 985 840	119,7	111,5	107,4	95,8
August .....	90 153 223	82 793 095	115,5	106,1	108,8	96,2
September .....	91 736 472	84 998 562	117,1	108,6	107,9	95,1
Oktober .....	98 425 850	92 308 897	126,2	118,4	106,6	95,2
November .....	94 038 815	87 544 558	120,1	111,8	107,4	92,9
Dezember .....	78 979 903	72 196 322	101,1	92,5	109,4	95,2
<b>2013</b>						
Januar .....	88 533 717	83 211 767	113,0	106,7	105,8	95,7

## 10.2 Monatliche Entwicklung des Volumens, der Indizes und Terms of Trade (Jahr 2010 = 100)

### 10.2.2 Einfuhr

Jahr Monat	Originalwerte	Volumen	Index der tatsächlichen Werte	Volumenindex	Durchschnittswertindex
	in 1 000 Euro				
<b>2008</b>					
Januar .....	66 261 320	65 695 211	105,2	104,3	100,9
Februar .....	66 412 813	64 425 381	105,7	102,5	103,1
März .....	65 987 199	64 502 554	104,8	102,4	102,3
April .....	69 715 592	67 341 805	110,7	106,9	103,5
Mai .....	65 361 974	63 732 070	103,8	101,2	102,6
Juni .....	67 603 336	63 325 869	107,6	100,7	106,8
Juli .....	71 928 324	67 130 795	114,2	106,6	107,1
August .....	64 046 596	59 845 768	101,8	95,1	107,0
September .....	70 996 782	66 252 670	112,8	105,2	107,2
Oktober .....	72 036 441	67 794 947	114,6	107,8	106,2
November .....	66 117 708	61 739 399	105,0	98,1	107,1
Dezember .....	59 374 385	55 621 902	94,4	88,4	106,7
<b>2009</b>					
Januar .....	56 154 314	55 834 533	88,3	87,8	100,6
Februar .....	55 018 260	54 377 136	86,4	85,4	101,2
März .....	58 763 141	57 878 066	92,4	91,0	101,5
April .....	54 335 268	55 682 392	85,3	87,4	97,6
Mai .....	50 325 592	51 225 420	79,1	80,5	98,2
Juni .....	53 172 895	54 415 433	83,6	85,5	97,7
Juli .....	54 985 700	55 784 904	86,3	87,5	98,6
August .....	51 089 512	52 659 407	80,2	82,6	97,0
September .....	59 412 227	61 122 162	93,2	95,9	97,2
Oktober .....	59 994 158	62 141 491	94,2	97,6	96,5
November .....	56 332 975	58 367 066	88,5	91,7	96,5
Dezember .....	55 030 850	55 769 363	86,5	87,6	98,7
<b>2010</b>					
Januar .....	55 080 817	59 323 600	83,0	89,4	92,8
Februar .....	56 770 051	58 719 640	85,7	88,6	96,7
März .....	69 335 060	72 115 051	104,4	108,6	96,1
April .....	62 189 163	63 272 924	93,7	95,3	98,3
Mai .....	66 048 866	65 847 119	99,8	99,2	100,5
Juni .....	71 199 680	70 607 691	107,3	106,4	100,8
Juli .....	68 383 722	66 308 516	103,1	100,0	103,1
August .....	64 937 957	64 420 105	97,9	97,1	100,8
September .....	69 498 912	68 246 887	104,8	102,9	101,8
Oktober .....	71 483 664	70 670 300	107,7	106,5	101,1
November .....	73 740 280	71 938 201	111,2	108,5	102,5
Dezember .....	68 428 684	66 035 723	103,2	99,6	103,6
<b>2011</b>					
Januar .....	69 388 862	66 762 875	105,2	101,2	104,0
Februar .....	72 446 865	68 885 748	109,9	104,5	105,2
März .....	79 785 477	76 074 773	120,8	115,2	104,9
April .....	73 674 669	69 270 392	111,6	104,9	106,4
Mai .....	77 518 623	73 982 361	117,4	112,0	104,8
Juni .....	75 190 853	70 643 076	113,9	107,0	106,5
Juli .....	75 016 891	70 539 267	113,8	107,0	106,4
August .....	73 515 609	68 471 595	111,4	103,7	107,4
September .....	77 650 175	72 562 070	117,8	110,0	107,0
Oktober .....	78 054 831	71 590 604	118,4	108,6	109,1
November .....	77 994 747	72 257 675	118,3	109,5	108,0
Dezember .....	72 285 230	65 966 353	109,7	100,0	109,6
<b>2012</b>					
Januar .....	72 792 862	65 942 127	112,5	101,8	110,4
Februar .....	76 348 865	69 094 098	117,9	106,6	110,5
März .....	81 393 873	72 766 814	125,8	112,4	111,9
April .....	72 680 747	65 819 752	112,2	101,5	110,5
Mai .....	77 150 886	70 072 878	119,3	108,3	110,2
Juni .....	76 764 353	69 222 068	118,7	107,0	110,9
Juli .....	76 583 034	68 335 380	118,4	105,6	112,1
August .....	73 863 469	65 333 108	114,2	101,0	113,1
September .....	74 837 183	66 038 959	115,6	101,9	113,4
Oktober .....	82 715 028	73 925 366	127,9	114,3	112,0
November .....	77 099 185	66 743 021	119,2	103,2	115,6
Dezember .....	66 863 053	58 220 090	103,5	90,1	114,9
<b>2013</b>					
Januar .....	74 914 505	67 362 025	116,0	104,8	110,6



### Kalender- und saisonbereinigte Werte nach X-12 - Arima in Milliarden Euro

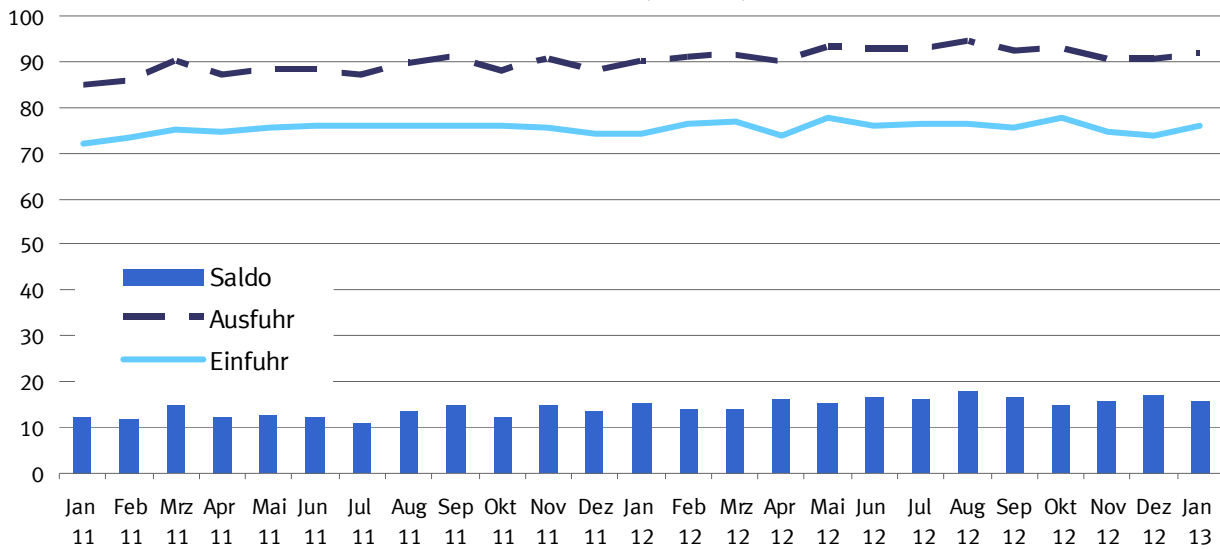

### Kalender- und saisonbereinigte Werte nach X-12 - Arima Veränderung zum Vormonat in %

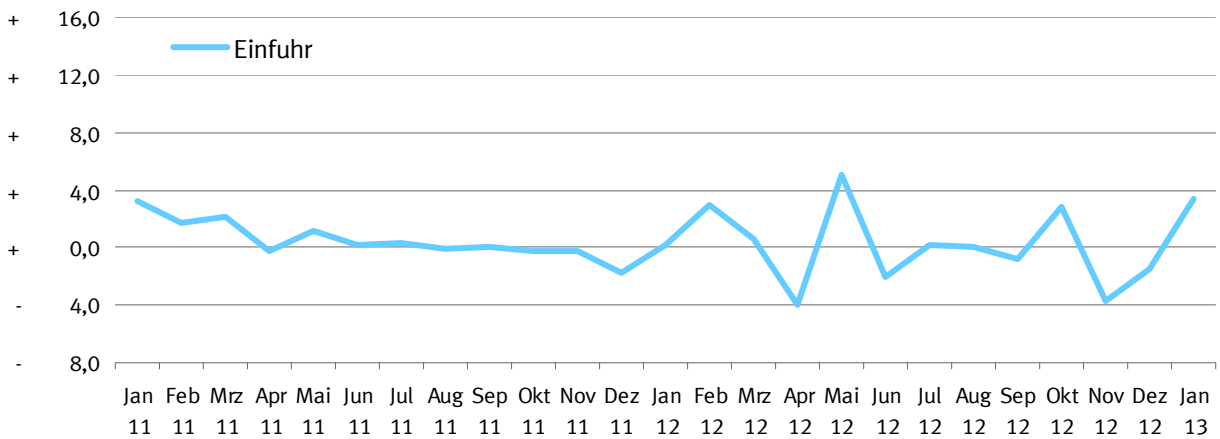

### Kalender- und saisonbereinigte Werte nach X-12 - Arima Veränderung zum Vormonat in %

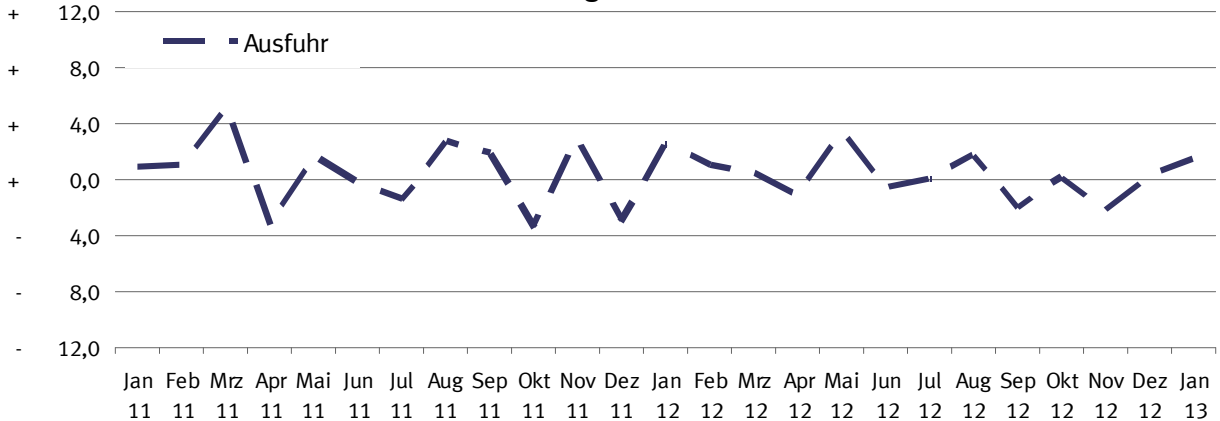

# 11 Kalender- und saisonbereinigte Werte nach X-12 - Arima

Jahr	Monat	Ausfuhr				Einfuhr			
		Originalwert		Kalender- und saison- bereinigter Wert		Originalwert		Kalender- und saison- bereinigter Wert	
		Milliarden Euro	Veränderung gegenüber Vorjahres- monat %	Milliarden Euro	Veränderung gegenüber Vor- monat %	Milliarden Euro	Veränderung gegenüber Vorjahres- monat %	Milliarden Euro	Veränderung gegenüber Vor- monat %
2008	Januar .....	83,3	+ 8,1	85,0	+ 2,7	66,3	+ 8,8	67,7	+ 0,9
	Februar .....	83,5	+ 8,0	83,6	- 1,6	66,4	+ 4,8	67,1	- 0,8
	März .....	82,8	- 0,9	82,9	- 0,7	66,0	+ 0,9	66,6	- 0,7
	April .....	88,7	+ 13,1	84,1	+ 1,4	69,7	+ 9,6	67,0	+ 0,6
	Mai .....	79,7	+ 1,5	81,7	- 2,8	65,4	+ 6,0	66,7	- 0,5
	Juni .....	87,4	+ 7,2	84,1	+ 3,0	67,6	+ 4,0	66,6	- 0,1
	Juli .....	86,1	+ 6,1	83,3	- 1,0	71,9	+ 13,6	70,8	+ 6,2
	August .....	74,9	- 3,3	83,2	- 0,2	64,0	+ 1,3	68,8	- 2,8
	September .....	86,3	+ 5,9	83,3	+ 0,1	71,0	+ 12,2	69,7	+ 1,3
	Oktober .....	88,7	+ 0,2	83,2	- 0,1	72,0	+ 3,5	67,6	- 3,0
	November .....	76,1	- 12,9	75,0	- 9,8	66,1	- 2,7	64,5	- 4,5
	Dezember .....	66,7	- 8,6	72,2	- 3,8	59,4	- 5,0	62,0	- 3,9
2009	Januar .....	63,6	- 23,7	67,2	- 6,9	56,2	- 15,3	58,6	- 5,5
	Februar .....	63,8	- 23,6	65,3	- 2,9	55,0	- 17,2	56,4	- 3,9
	März .....	70,2	- 15,2	65,1	- 0,2	58,8	- 10,9	56,2	- 0,2
	April .....	64,4	- 27,4	64,2	- 1,4	54,3	- 22,1	54,1	- 3,8
	Mai .....	60,7	- 23,9	62,6	- 2,5	50,3	- 23,0	51,6	- 4,6
	Juni .....	66,9	- 23,4	65,5	+ 4,6	53,2	- 21,3	52,9	+ 2,5
	Juli .....	70,6	- 18,0	68,3	+ 4,2	55,0	- 23,6	54,0	+ 2,1
	August .....	60,1	- 19,7	66,3	- 2,9	51,1	- 20,2	54,7	+ 1,2
	September .....	70,9	- 17,8	68,2	+ 2,9	59,4	- 16,3	58,2	+ 6,5
	Oktober .....	72,5	- 18,3	67,7	- 0,7	60,0	- 16,7	56,2	- 3,6
	November .....	72,3	- 5,0	69,8	+ 3,0	56,3	- 14,8	54,5	- 3,0
	Dezember .....	67,5	+ 1,2	71,6	+ 2,6	55,0	- 7,3	56,9	+ 4,4
2010	Januar .....	63,4	- 0,3	69,0	- 3,6	55,1	- 1,9	58,4	+ 2,7
	Februar .....	70,0	+ 9,7	71,5	+ 3,7	56,8	+ 3,2	58,0	- 0,7
	März .....	85,6	+ 22,0	77,3	+ 8,2	69,3	+ 18,0	65,1	+ 12,2
	April .....	75,2	+ 16,7	75,2	- 2,7	62,2	+ 14,5	62,0	- 4,7
	Mai .....	76,2	+ 25,6	78,7	+ 4,6	66,0	+ 31,2	67,8	+ 9,3
	Juni .....	85,3	+ 27,5	81,4	+ 3,4	71,2	+ 33,9	69,6	+ 2,7
	Juli .....	81,4	+ 15,3	80,6	- 0,9	68,4	+ 24,4	68,3	- 1,9
	August .....	74,4	+ 23,8	79,8	- 1,1	64,9	+ 27,1	68,1	- 0,3
	September .....	86,0	+ 21,2	82,5	+ 3,4	69,5	+ 17,0	68,1	+ 0,1
	Oktober .....	86,0	+ 18,7	82,5	+ 0,0	71,5	+ 19,1	68,1	+ 0,0
	November .....	87,6	+ 21,2	84,1	+ 1,9	73,7	+ 30,9	71,3	+ 4,7
	Dezember .....	81,0	+ 20,0	83,9	- 0,1	68,4	+ 24,3	69,9	- 1,9
2011	Januar .....	79,3	+ 25,2	84,6	+ 0,7	69,4	+ 26,0	72,2	+ 3,3
	Februar .....	84,5	+ 20,8	85,4	+ 1,0	72,4	+ 27,6	73,5	+ 1,7
	März .....	98,7	+ 15,3	89,8	+ 5,2	79,8	+ 15,1	75,0	+ 2,1
	April .....	84,5	+ 12,4	86,9	- 3,2	73,7	+ 18,5	74,8	- 0,3
	Mai .....	92,4	+ 21,2	88,4	+ 1,7	77,5	+ 17,4	75,7	+ 1,1
	Juni .....	88,1	+ 3,3	88,2	- 0,2	75,2	+ 5,6	75,8	+ 0,1
	Juli .....	85,6	+ 5,2	87,0	- 1,4	75,0	+ 9,7	76,0	+ 0,3
	August .....	85,3	+ 14,6	89,4	+ 2,8	73,5	+ 13,2	75,9	- 0,1
	September .....	95,0	+ 10,5	91,0	+ 1,8	77,7	+ 11,7	76,0	+ 0,1
	Oktober .....	89,1	+ 3,6	87,9	- 3,5	78,1	+ 9,2	75,8	- 0,3
	November .....	94,1	+ 7,4	90,4	+ 2,9	78,0	+ 5,8	75,6	- 0,2
	Dezember .....	84,8	+ 4,7	87,7	- 2,9	72,3	+ 5,6	74,3	- 1,8
2012	Januar .....	86,0	+ 8,4	89,8	+ 2,3	72,8	+ 4,9	74,4	+ 0,2
	Februar .....	91,2	+ 7,9	90,7	+ 1,0	76,3	+ 5,4	76,6	+ 2,9
	März .....	98,8	+ 0,1	91,1	+ 0,4	81,4	+ 2,0	77,1	+ 0,6
	April .....	87,1	+ 3,1	90,0	- 1,2	72,7	- 1,3	74,0	- 4,0
	Mai .....	92,7	+ 0,4	93,1	+ 3,4	77,2	- 0,5	77,7	+ 5,0
	Juni .....	94,7	+ 7,5	92,6	- 0,5	76,8	+ 2,1	76,1	- 2,0
	Juli .....	93,5	+ 9,2	92,6	+ 0,0	76,6	+ 2,1	76,3	+ 0,2
	August .....	90,2	+ 5,7	94,2	+ 1,8	73,9	+ 0,5	76,3	+ 0,0
	September .....	91,7	- 3,4	92,3	- 2,0	74,8	- 3,6	75,6	- 0,8

### 11 Kalender- und saisonbereinigte Werte nach X-12 - Arima

Jahr	Monat	Ausfuhr				Einfuhr			
		Originalwert		Kalender- und saison- bereinigter Wert		Originalwert		Kalender- und saison- bereinigter Wert	
		Milliarden Euro	Veränderung gegenüber Vorjahres- monat %	Milliarden Euro	Veränderung gegenüber Vor- monat %	Milliarden Euro	Veränderung gegenüber Vorjahres- monat %	Milliarden Euro	Veränderung gegenüber Vor- monat %
	Oktober .....	98,4	+ 10,5	92,4	+ 0,1	82,7	+ 6,0	77,7	+ 2,8
	November .....	94,0	- 0,1	90,4	- 2,2	77,1	- 1,1	74,8	- 3,8
	Dezember .....	79,0	- 6,9	90,6	+ 0,2	66,9	- 7,5	73,7	- 1,5
2013	Januar .....	88,6	+ 3,1	91,9	+ 1,4	74,9	+ 2,9	76,2	+ 3,3

**Ausfuhr, tatsächliche Werte**  
**Mrd. EUR**  
**Originalwert und Trend (BV4.1)**

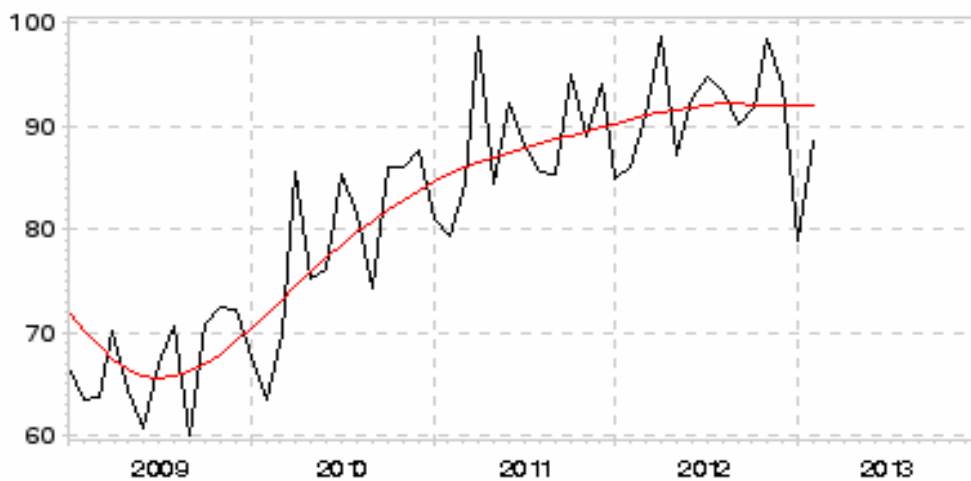

**Legende**

- Originalwert
- Trend-Konjunktur-Komponente

**Einfuhr, tatsächliche Werte**  
**Mrd. EUR**  
**Originalwert und Trend (BV4.1)**

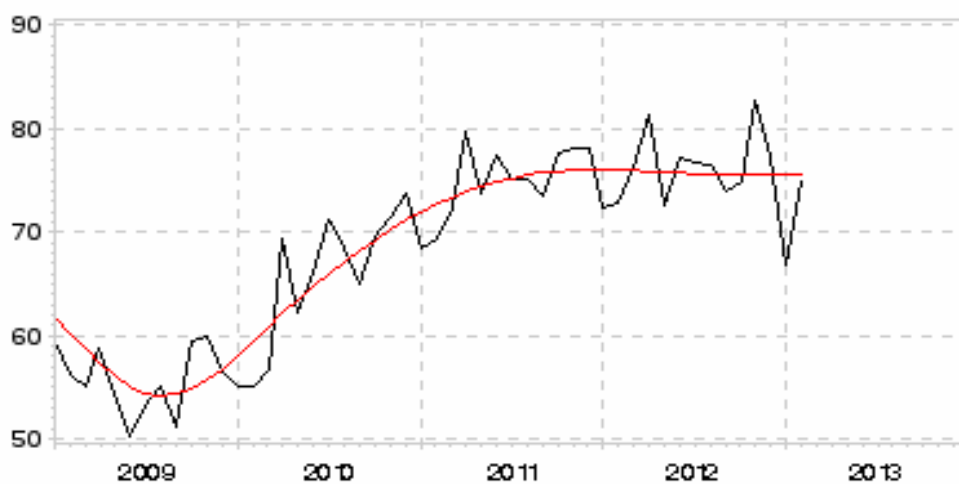

**Legende**

- Originalwert
- Trend-Konjunktur-Komponente