

Außenhandel

Zusammenfassende Übersichten
für den Außenhandel



Oktober 2012

Erscheinungsfolge: monatlich
Erschienen am 8.1.2013
Artikelnummer: 2070100121104

Weitere Informationen zur Thematik dieser Publikation unter:
Telefon: +49 (0) 0611 / 75 24 66; Fax: +49 (0) 0611 / 75 39 03;
E-Mail: info-aussenhandel@destatis.de

© **Statistisches Bundesamt, Wiesbaden 2013**
Vervielfältigung und Verbreitung, auch auszugsweise, mit Quellenangabe gestattet.

Inhaltsübersicht

Allgemeine Erläuterungen

1 Gesamtergebnisse

- 1.1 [Gesamtentwicklung des deutschen Außenhandels ab 1950](#)
- 1.2 [Monatliche Gesamtentwicklung](#)
- 1.3 [Euro-US-Dollar-Referenzkurse der Europäischen Zentralbank](#)

2 Erdteile, Ländergruppen und Länder

- 2.1 Werte nach Ländergruppen und ausgewählten Ländern
 - 2.1.1 [Ausfuhr](#)
 - 2.1.2 [Einfuhr](#)
- 2.2 Werte nach Erdteilen und Ländern
 - 2.2.1 [Ausfuhr](#)
 - 2.2.2 [Einfuhr](#)
- 2.3 [Rangfolge der Handelspartner im Außenhandel](#)

3 Werte nach Kapiteln des Warenverzeichnisses für die Außenhandelsstatistik

- 3.1 [Ausfuhr](#)
- 3.2 [Einfuhr](#)

4 Werte nach den "Main Industrial Groupings" (MIGS)

- 4 [Werte nach den "Main Industrial Groupings" \(MIGS\)](#)

5 Werte nach Güterabteilungen des Güterverzeichnisses für Produktionsstatistiken (GP 2009)

- 5.1 [Ausfuhr](#)
- 5.2 [Einfuhr](#)

6 Werte nach Warengruppen und -untergruppen der Ernährungswirtschaft und der Gewerblichen Wirtschaft (EGW)

- 6.1 [Werte nach Warengruppen der Ernährungswirtschaft und der Gewerblichen Wirtschaft \(EGW\)](#)
- 6.2 Werte nach Warenuntergruppen der Ernährungswirtschaft und der Gewerblichen Wirtschaft (EGW)
 - 6.2.1 [Ausfuhr](#)
 - 6.2.2 [Einfuhr](#)

7 Werte nach Abschnitten des internationalen Warenverzeichnisses für den Außenhandel (SITC-Rev.4)

- 7.1 [Ausfuhr](#)
- 7.2 [Einfuhr](#)

8 Bundesländer

- 8.1 [Monatliche Entwicklung nach Bundesländern](#)
- 8.2 Monatliche Entwicklung nach Bundesländern und Warengruppen der Ernährungswirtschaft und der Gewerblichen Wirtschaft
 - 8.2.1 [Ausfuhr](#)
 - 8.2.2 [Einfuhr](#)

9 Verkehrszweige

- 9.1 Verkehrszweige
 - 9.1.1 [Intrahandel](#)
 - 9.1.2 [Extrahandel](#)
- 9.2 Erdteile nach Verkehrszweigen
 - 9.2.1 Intrahandel
 - 9.2.1.1 [Ausfuhr in Tonnen](#)
 - 9.2.1.2 [Ausfuhr in 1000 Euro](#)
 - 9.2.1.3 [Einfuhr in Tonnen](#)
 - 9.2.1.4 [Einfuhr in 1000 Euro](#)
 - 9.2.2 Extrahandel
 - 9.2.2.1 [Ausfuhr in Tonnen](#)
 - 9.2.2.2 [Ausfuhr in 1000 Euro](#)
 - 9.2.2.3 [Einfuhr in Tonnen](#)
 - 9.2.2.4 [Einfuhr in 1000 Euro](#)
- 9.3 Warengruppen der Ernährungswirtschaft und der Gewerblichen Wirtschaft (EGW) nach Verkehrszweigen
 - 9.3.1 Intrahandel
 - 9.3.1.1 [Ausfuhr in Tonnen](#)
 - 9.3.1.2 [Ausfuhr in 1000 Euro](#)
 - 9.3.1.3 [Einfuhr in Tonnen](#)
 - 9.3.1.4 [Einfuhr in 1000 Euro](#)
 - 9.3.2 Extrahandel
 - 9.3.2.1 [Ausfuhr in Tonnen](#)
 - 9.3.2.2 [Ausfuhr in 1000 Euro](#)
 - 9.3.2.3 [Einfuhr in Tonnen](#)
 - 9.3.2.4 [Einfuhr in 1000 Euro](#)

10 Volumen, Indizes und Terms of Trade

- 10 Monatliche Entwicklung des Volumens, der Indizes und Terms of Trade (Jahr 2010 = 100)
 - 10.1 [Ausfuhr](#)
 - 10.2 [Einfuhr](#)

11 Kalender- und saisonbereinigte Werte

- 11 [Kalender- und saisonbereinigte Werte nach X-12 Arima](#)

Zeichenerklärung und Abkürzungen

- r = berichtigte Zahl
- 0 = weniger als die Hälfte von 1 in der letzten besetzten Stelle, jedoch mehr als nichts
- = nichts vorhanden
- ... = Angabe fällt später an
- . = Zahlenwert unbekannt oder geheim zu halten
- X = Tabellenfach gesperrt, Aussage nicht sinnvoll
- = grundsätzliche Änderungen innerhalb einer Zeile, die den zeitlichen Vergleich beeinträchtigt
- MD = Monatsdurchschnitt
- a.n.g. = anderweitig nicht genannt

Qualitätsbericht

1 Allgemeine Angaben zur Statistik

1.1 Grundgesamtheit

Gegenstand der Außenhandelsstatistik ist der grenzüberschreitende Warenverkehr Deutschlands mit dem Ausland, d.h. alle körperlich ein- und ausgehenden Waren sowie elektrischer Strom werden erfasst und nachgewiesen. Dienstleistungen aller Art sind grundsätzlich nicht Gegenstand der Außenhandelsstatistik; Ausnahme: Veredelungsgeschäfte im Zusammenhang mit grenzüberschreitenden Warenbewegungen; diese werden in der Außenhandelsstatistik erfasst und nachgewiesen.

Aus erhebungstechnischen Gründen unterscheidet man in der Außenhandelsstatistik zwischen der Intrahandelsstatistik (Erfassung des EU-Warenverkehrs) und der Extrahandelsstatistik (Erfassung des Drittlandswarenverkehrs).

Grundsätzlich sind alle in Deutschland umsatzsteuerpflichtigen Unternehmen im Rahmen der Intrahandelsstatistik auskunftspflichtig, die innergemeinschaftliche Warenverkehre durchführen.

Von der Auskunftspflicht befreit sind Unternehmen, deren innergemeinschaftliche Warenverkehre je Verkehrsrichtung (Eingang bzw. Versendung) im Vorjahr bzw. im laufenden Jahr den Wert von 500 000 Euro (bis 2011: 400 000 Euro) nicht übersteigen.

Im Extrahandel werden die bei den Zollstellen anfallenden Zollmeldungen ausgewertet.

1.2 Statistische Einheiten (Erhebungs- und Darstellungseinheiten)

Erhebungseinheiten sind die Einführer / Ausführer einer Ware.

1.3 Räumliche Abdeckung

Das Erhebungsgebiet der Außenhandelsstatistik umfasst die Bundesrepublik Deutschland. Regionale Ergebnisse liegen in der Gliederung nach Bundesländern vor.

1.4 Berichtszeitraum

Berichtszeitraum ist grundsätzlich der Monat der Ein- oder Ausfuhr von Waren (Extrahandel) bzw. der Monat, in dem der innergemeinschaftliche Warenverkehr stattgefunden hat (Intrahandel).

1.5 Periodizität

Seit 1950 werden für die Bundesrepublik Deutschland monatlich Außenhandelsergebnisse erhoben und veröffentlicht.

1.6 Rechtsgrundlagen und andere Vereinbarungen

Außenhandelsstatistikgesetz (AHStatGes) vom 1. Mai 1957 in der im Bundesgesetzblatt Teil III, Gliederungsnummer 7402 - 1, veröffentlichten bereinigten Fassung,

Außenhandelsstatistik-Durchführungsverordnung (AHStatDV) in der Fassung der Bekanntmachung vom 29. Juli 1994 (BGBl. I S. 1993),

Verordnung (EG) Nr. 471/2009 des Europäischen Parlaments und des Rates vom 6. Mai 2009 über Gemeinschaftsstatistiken des Außenhandels mit Drittländern und zur Aufhebung der Verordnung (EG) Nr. 1172/95 des Rates (ABl. EG Nr. L 152 S. 23),

Verordnung (EU) Nr. 92/2010 der Kommission vom 2. Februar 2010 zur Durchführung der Verordnung (EG) Nr. 471/2009 des Europäischen Parlamentes und des Rates über Gemeinschaftsstatistiken des Außenhandels mit Drittländern hinsichtlich des Datenaustausches zwischen den Zollbehörden und den nationalen statistischen Stellen, der Erstellung von Statistiken und der Qualitätsbewertung (ABl. EU L 31, S.4),

Verordnung (EU) Nr. 113/2010 der Kommission vom 9. Februar 2010 zur Durchführung der Verordnung (EG) Nr. 471/2009 des Europäischen Parlaments und des Rates über Gemeinschaftsstatistiken des Außenhandels mit Drittländern hinsichtlich der Abdeckung des Handels, der Definitionen der Daten, der Erstellung von Statistiken des Handels nach Unternehmensmerkmalen und Rechnungswährung sowie besonderer Waren oder Warenbewegungen (ABl. EU L 37, S.1),

Verordnung (EG) Nr. 638/2004 des Europäischen Parlaments und des Rates vom 31. März 2004 über die Gemeinschaftsstatistiken des Warenverkehrs zwischen Mitgliedstaaten und zur Aufhebung der Verordnung (EWG) Nr. 3330/91 des Rates (ABl. EG Nr. L 102 S. 1),

Verordnung (EG) Nr. 1982/2004 der Kommission vom 18. November 2004 zur Durchführung der Verordnung (EG) Nr. 638/2004 des Europäischen Parlaments und des Rates über die Gemeinschaftsstatistiken des Warenverkehrs zwischen Mitgliedstaaten und zur Aufhebung der Verordnungen (EG) Nr. 1901/2000 und (EWG) Nr. 3590/92 der Kommission (ABl. EG Nr. L 343 S. 3),

Gesetz über die Statistik für Bundeszwecke (Bundesstatistikgesetz - BStatG) vom 22. Januar 1987 (BGBl. I S. 462, 565).

1.7 Geheimhaltung

1.7.1 Geheimhaltungsvorschriften

Die gesetzlichen Regelungen der Außenhandelsstatistik auf europäischer Ebene (Art. 10 Verordnung (EG) Nr. 471/2009, Art. 11 Verordnung (EG) Nr. 638/2004) sehen die "passive Geheimhaltung" vor. Danach werden Einzelangaben auf Antrag der betroffenen Ein- oder Ausführer geheim gehalten. Namen und Adressen von Befragten werden in keinem Fall bekannt gegeben.

1.7.2 Geheimhaltungsverfahren

Auf Antrag der Ein- und Ausführer wird geprüft, ob die Geheimhaltung gerechtfertigt ist.

Ist der Antrag auf Geheimhaltung gerechtfertigt, werden die entsprechenden Außenhandelsdaten geheimgehalten. Die Geheimhaltungsfälle werden unter einer Sammelnummer "Geheimhaltung der Außenhandelsstatistik" bzw. der Länderangabe "Vertrauliche Länder" nachgewiesen.

1.8 Qualitätsmanagement

Die Außenhandelsstatistik verfügt über ein Qualitätskonzept auf europäischer Ebene, das sich eng an den allgemeinen Qualitätsvorgaben des Europäischen Statistischen Systems (ESS) orientiert. Im Vordergrund steht die nachhaltige Verbesserung der Qualität der Außenhandelsdaten in den EU-Mitgliedstaaten sowie eine weitestmögliche Harmonisierung der angewandten Methoden.

1.8.1 Qualitätssicherung

Der Verhaltenskodex Europäischer Statistiken (Code of Practice) mit seinen 15 Grundsätzen und den darin enthaltenen Qualitätsvorgaben wurde systematisch und so weit wie möglich auf die europäische Außenhandelsstatistik übertragen. Mit dem Ziel der Qualitätssicherung und -steigerung war auch eine Vereinfachung und Modernisierung der Außenhandelsstatistik verbunden, die in erster Linie auf den innergemeinschaftlichen Warenverkehr (Intrahandel) ausgerichtet war, in geringerem Maße auch auf den Warenverkehr mit den übrigen Ländern der Welt (Extrahandel). Basierend auf den allgemeinen Qualitätsstandards und -empfehlungen des Europäischen Statistischen Systems sowie dem Verhaltenskodex wurden vielfältige eigene Qualitätsindikatoren für alle Qualitätskriterien formuliert und teilweise auch als verpflichtende (Mindest-) Qualitätsstandards in die EU-Verordnungen übernommen. Weitergehende Qualitätsziele werden den Mitgliedstaaten als Empfehlungen für die Zukunft vorgegeben.

In detaillierter Form finden sich die Qualitätsanforderungen in einem EU-Dokument (Doc MET 1000). In diesem Dokument sind alle gesetzlich bindenden Qualitätsanforderungen sowie die weitergehenden Qualitätsempfehlungen ausführlich dargestellt und beschrieben. Für alle relevanten Qualitätskriterien werden Qualitätsindikatoren und Prozessvariablen aufgelistet.

Ausgewählte Qualitätskriterien des Europäischen Verhaltenskodexes sind: Relevanz, Genauigkeit, Aktualität, Pünktlichkeit, Zugänglichkeit und Klarheit, Vergleichbarkeit, Kohärenz. Zu diesen Kriterien erfolgt ein Qualitätsmonitoring. Wichtigstes Werkzeug ist die Qualitätsabfrage (national quality report), die durch Eurostat jährlich in allen Mitgliedstaaten durchgeführt wird. Sie erfolgt mit einem umfassenden Fragebogen und stellt für Eurostat die Basis für den veröffentlichten Qualitätsbericht (summary quality report) dar. Es werden etwa 50 Indikatoren und Prozessvariablen abgefragt. Außerdem werden detaillierte Informationen zur angewandten Methodik verlangt (z.B. Zuschätzungen, Revisionen, Geheimhaltung).

Weitere Monitoring-Instrumente dienen in erster Linie dazu, Asymmetrien im innergemeinschaftlichen Handel aufzudecken. Zum einen werden von Eurostat allen Mitgliedstaaten monatliche Auswertungen über die 150 größten Intrahandels-Asymmetrien (TOP-150-Asymmetrien) zur Verfügung gestellt. Damit soll die Entwicklung der Asymmetrien permanent verfolgt und näher untersucht werden. In Bezug auf den Asymmetrie-Abbau wird zum anderen in unregelmäßiger Folge auch ein sog. "outlier detection report" veröffentlicht, der mit der Gegenüberstellung von monatlichen Handelsdaten jeweils zweier Partnerländer das Auftreten von "Datenausreißern" in einer Zeitreihe aufdeckt.

Als letztes Monitoring-Instrument dienen regelmäßige Fehlerberichte von Eurostat an die Mitgliedstaaten dazu, eventuelle Fehler in den monatlichen Lieferungen der Außenhandelsdaten an die europäische Statistikbehörde aufzuzeigen. Die monatlichen Datenlieferungen sind nach einem vorgegebenen Muster mit bestimmten Datenformaten und entsprechenden vielfältigen Kennzeichnungen von Besonderheiten abzuliefern. Treten hierbei Fehler auf, können diese mithilfe der Fehlerberichte erkannt und künftig behoben werden.

1.8.2 Qualitätsbewertung

Die Qualität der Außenhandelsstatistik in den EU-Mitgliedstaaten wird durch Eurostat in Form einer Auditierung auf der Grundlage der Angaben aus der jährlichen Qualitätsabfrage bewertet. Für die Bewertung relevant sind die Erfüllung der gesetzlichen Qualitätsanforderungen, die Einhaltung der Qualitätsempfehlungen sowie die allgemeine Qualität der veröffentlichten Daten und künftig auch der angewandten Methoden.

Für die konkrete Einstufung des Qualitätsstandes verwendet Eurostat klar definierte BewertungsCodes (assessment codes). So gibt es insgesamt vier Bewertungsstufen, die von "vollständige Erfüllung der Vorgaben" bis "anhaltender ernsthafter Verstoß gegen die Vorgaben" reichen, um die Erfüllung der gesetzlichen Qualitätsanforderungen zu beurteilen.

Alle Kriterien für die BewertungsCodes beziehungsweise ihre Abgrenzung voneinander wurden für jeden Qualitätsindikator beziehungsweise für jede Qualitätsvorgabe oder -empfehlung genau festgeschrieben und sind somit nachvollziehbar. Die Abstufung der einzelnen Codes richtet sich beispielsweise häufig nach dem Grad der Abweichung von einem bestimmten vorgegebenen Wert.

Der Nutzen dieser Auditierung durch Eurostat besteht für die Mitgliedstaaten in der exakten Einschätzung des Qualitätsstandes ihrer Außenhandelsstatistik anhand der Einstufung in BewertungsCodes und insbesondere auch in der textlichen Bewertung ihrer angewandten Methodik. Defizite können auf diese Weise schneller erkannt und Verbesserungen von Jahr zu Jahr verfolgt werden. Darüber hinaus trägt die Auditierung auch dazu bei, das eigene Qualitätsbewusstsein zu schärfen und den Methodeneinsatz kontinuierlich zu reflektieren und gegebenenfalls anzupassen. Als langfristiger Effekt ergibt sich daraus eine allmähliche Harmonisierung der Methodik in der EU, die wiederum indirekt zu einem weiteren Abbau von Asymmetrien in den spiegelbildlichen Handelsdaten beiträgt.

2 Inhalte und Nutzerbedarf

2.1 Inhalte der Statistik

2.1.1 Inhaltliche Schwerpunkte der Statistik

Das Statistische Bundesamt erstellt Außenhandelsstatistiken über den Warenverkehr Deutschlands mit den einzelnen Partnerländern anhand von monatlichen Daten. Diese Daten werden von der Gruppe Außenhandel erhoben, geprüft, aufbereitet und veröffentlicht. Die Außenhandelsstatistik ist in Deutschland als Zentralstatistik konzipiert, deren Organisation und Durchführung dem Statistischen Bundesamt obliegt.

In der Außenhandelsstatistik werden Mengen und Werte der ein- bzw. ausgeführten Waren primär nach Warenarten und Ländern gegliedert. Darüber hinaus werden jedoch noch weitere Daten erfragt, die im Zusammenhang mit der physischen Warenbewegung von grundsätzlichem Interesse sind.

Zu den für die Veröffentlichung wichtigsten Erhebungsmerkmalen zählen:

Warennummer, Wert, Menge, Ursprungsland und Versendungsland bei der Einfuhr, Bestimmungsland bei der Ausfuhr.

Weitere Merkmale der Erfassung sind:

Art des Geschäfts, Bundesland, Verkehrszweig.

2.1.2 Klassifikationssysteme

Die Warenarten werden entsprechend der 8-stelligen Warennummer des Warenverzeichnisses für die Außenhandelsstatistik (WA) untergliedert. Dieses entspricht der "Kombinierten Nomenklatur" (KN), die für alle Mitgliedstaaten der EU verbindlich vorgegeben ist. In Deutschland ist keine tiefere Gliederung auf nationaler Ebene vorgesehen. Die Warennummern sind in den ersten 6 Stellen mit dem Code des "Harmonisierten Systems zur Bezeichnung und Codierung der Waren (HS)" identisch, der weltweit für zolltarifliche Zwecke und zur Erhebung außenhandelsstatistischer Daten verwendet wird.

Wegen der für Wirtschaftsanalysten geeigneten Struktur findet in den Veröffentlichungen der Außenhandelsstatistik auch das "Internationale Warenverzeichnis für den Außenhandel" (SITC, Rev.4) Verwendung. Es gruppiert die Positionen und Unterpositionen des HS nach größeren Warengruppen, nach dem Bearbeitungsgrad und nach produktionstechnischen Zusammenhängen.

Darüber hinaus werden Außenhandelsergebnisse auch nach Warengruppen und -untergruppen der "Ernährungswirtschaft und der Gewerblichen Wirtschaft" (EGW) veröffentlicht. Dies ist eine nur in Deutschland angewandte zusammenfassende Warengliederung des Außenhandels.

Die Darstellung der Außenhandelsergebnisse nach Güterabteilungen des "Güterverzeichnisses für Produktionsstatistiken" (GP) erleichtert den Vergleich zwischen Produktions- und Außenhandelsdaten.

2.1.3 Statistische Konzepte und Definitionen

Länderangaben

Außenhandelsergebnisse werden sowohl nach dem Bundesgebiet als auch auf Bundeslandebene und nach Partnerländern nachgewiesen.

Die Anmeldung und Erfassung der Partnerländer (Ursprungsland bei den Einfuhren, Bestimmungsland bei den Ausfuhren) erfolgt nach dem jeweils gültigen "Länderverzeichnis für die Außenhandelsstatistik".

Ursprungsland ist das Land, in dem eine Ware vollständig gewonnen oder hergestellt wurde oder ihre letzte wesentliche und wirtschaftlich gerechtfertigte Be- oder Verarbeitung erhalten hat. Ist das Ursprungsland nicht bekannt, so tritt an diese Stelle das Versendungsland. Versendungsland ist das Land, aus dem die Waren in das Erhebungsgebiet verbracht worden sind.

Bestimmungsland ist das Land, in dem die Waren ge- oder verbraucht, be- oder verarbeitet werden sollen. Ist das Bestimmungsland nicht bekannt, so gilt das letzte bekannte Land, in das die Waren verbracht werden sollen, als Bestimmungsland.

Regionale Ergebnisse werden in der Gliederung nach Bundesländern nachgewiesen. Für die Ausfuhr wird als Ursprungsregion das Bundesland nachgewiesen, in dem die Ware vollständig gewonnen oder hergestellt worden ist oder ihre letzte wesentliche und wirtschaftlich gerechtfertigte Be- oder Verarbeitung erhalten hat. Bei der Einfuhr wird die Zielregion nachgewiesen, d.h. das Bundesland, in dem die eingehenden Waren voraussichtlich verbleiben sollen.

Mengen

Die Menge einer Ware wird grundsätzlich in Kilogramm erfasst und in Tonnen (= 1000 kg) nachgewiesen. Hierbei handelt es sich um die Eigenmasse der Ware ohne Umschließungen. Für ausgewählte Warenarten wird gemäß dem Warenverzeichnis für die Außenhandelsstatistik die Menge zusätzlich in einer anderen, der sog. "Besonderen Maßeinheit" erfasst (z.B. je nach Warenart in Stück, Liter, Kubikmeter).

Werte

Entsprechend den internationalen Standards wird als Warenwert der Statistische Wert zu Grunde gelegt. Dies ist der Wert der Ware an der deutschen Außengrenze. Der Statistische Wert ergibt sich in der Regel aus dem in Rechnung gestellten Entgelt für eine Ware beim Kauf im Einfuhrgeschäft oder beim Verkauf einer Ware im Ausfuhrgeschäft, wobei eine Kostenabgrenzung frei deutscher Grenze vorzunehmen ist. Zölle, Steuern oder andere Abgaben sind nicht im Statistischen Wert enthalten. Bei Ein- und Ausfuhren nach Veredelung gilt als Wert der Ware der Warenwert vor Veredelung zuzüglich der Veredelungskosten und sonstiger Kosten frei Grenze. Handelt es sich um Warenverkehre, die unentgeltlich oder im Rahmen eines meldepflichtigen Miet- oder Leasinggeschäfts getätigt werden, so gilt als Wert der Marktpreis der Ware, der im Falle eines Kaufs / Verkaufs vermutlich erzielt worden wäre. Entsprechendes gilt auch für Warenlieferungen zwischen verbundenen Unternehmen, bei denen interne Verrechnungspreise angesetzt wurden.

Die veröffentlichten Werte in US-Dollar sind für die Ein- und Ausfuhr aus den Eurowerten nachträglich errechnet worden. Hierbei wurden die monatlichen Euro-Referenzkurse der Europäischen Zentralbank zugrunde gelegt.

Ein- und Ausfuhrarten

Die Außenhandelsstatistik weist Daten für die Ein- und Ausfuhr Deutschlands nach. Sie sind in folgende Ein- und Ausfuhrarten gegliedert:

Einfuhr:

- Einfuhr in den freien Verkehr
- Einfuhr zur aktiven Eigen- und Lohnveredelung
- Einfuhr nach passiver Veredelung
- Einfuhr auf Zolllager und Freizonen.

Ausfuhr:

- Ausfuhr aus dem freien Verkehr
- Ausfuhr nach aktiver Eigen- oder Lohnveredelung
- Ausfuhr zur passiven Veredelung
- Ausfuhr aus Zolllagern und Freizonen.

General- und Spezialhandel

Die Untergliederung nach Ein- und Ausfuhrarten ermöglicht die Darstellung des Außenhandels nach den Systemen des General- und des Spezialhandels.

Der Generalhandel umfasst alle nach Deutschland eingehenden und aus Deutschland ausgehenden Waren.

Der Spezialhandel umfasst dagegen im Wesentlichen nur die Waren, die zum Gebrauch, Verbrauch, zur Be- oder Verarbeitung in Deutschland eingehen und die Waren, die aus der Erzeugung und der Be- oder Verarbeitung in Deutschland stammen und ausgehen.

Im Spezialhandel sind im Unterschied zum Generalhandel nicht enthalten:

- die Einfuhren von Waren auf Lager,
- die Ausfuhren von Waren aus Lager.

Eingeschlossen im Spezialhandel sind jedoch:

- die Überführung (Einfuhren) aus Lager in den freien Verkehr oder die aktive Veredelung.

Neben den in den Rechtsgrundlagen festgelegten Konzepten und Definitionen (siehe Punkt 1.6) geben Dokumente auf EU- und internationaler Ebene Konzepte und Definitionen der Außenhandelsstatistik vor:

- Concepts and Definitions (UN)
- Eurostat Guidelines.

2.2 Nutzerbedarf

Außenhandelsstatistiken sind ein Schlüsselindikator für die Wirtschaftsentwicklung und somit ein wichtiges Instrument für zahlreiche öffentliche und private Entscheidungsträger. Sie ermöglichen beispielsweise nationalen und internationalen Behörden die Vorbereitung bi- und multinationaler Verhandlungen. Die Außenhandelsstatistiken helfen Unternehmen bei der Durchführung von Marktstudien und der Festlegung ihrer Handelsstrategie. Sie sind außerdem eine unverzichtbare Informationsquelle für Zahlungsbilanzstatistiken, die Volkswirtschaftlichen Gesamtrechnungen oder Konjunkturanalysen.

Wer verwendet Außenhandelsstatistiken wozu?

- die Europäische Kommission für die Planung der Agrar- und Handelspolitik in Europa, für den Abschluss von Handelsvereinbarungen in der Welthandelsorganisation, bei Embargos von bestimmten Waren und für die Beobachtung sensibler Warenströme
- die internationalen Organisationen, um die Wirtschaftslage eines Landes einzuschätzen
- der Staat, um die Wirtschaftspolitik für die einzelnen Bereiche festlegen zu können
- die Europäische Zentralbank sowie die Deutsche Bundesbank zur Erstellung der Zahlungsbilanzstatistiken
- die Bundesländer, um auf regionaler Ebene die Ausfuhr der Unternehmen zu fördern und zu unterstützen
- die Botschaften und Konsulate, die sich für die bilateralen Handelsbeziehungen interessieren
- die Wirtschaftsverbände, die regelmäßig detaillierte Berichte erhalten zur spezifischen Information ihrer Mitglieder
- jedes Unternehmen, das die Marktstellung seiner Produkte verfolgen möchte
- die Fachpresse und Medien zur Information eines breiten Publikums
- jeder, der sich für die Entwicklung des Außenhandels und die Stellung unseres Landes im internationalen Wettbewerb interessiert.

2.3 Nutzerkonsultationen

Die Interessen und Wünsche der Datennutzer werden auf verschiedenen Wegen berücksichtigt. Die Ressorts des Bundes und der Länder können über das nationale Gesetzgebungsverfahren direkt Einfluss auf die Außenhandelsstatistik nehmen. Allerdings werden Erhebungsprogramm und Rahmenbedingungen der Außenhandelsstatistik weitgehend durch EU-Vorschriften geregelt.

Auch über den Bund-Länderausschuss „Statistik“ können Nutzerinteressen artikuliert werden.

Im Fachausschuss „Handel“, der für den Bereich "Außenhandel" alle zwei Jahre unter Leitung des Statistischen Bundesamtes zusammenkommt, werden die Hauptnutzer der Außenhandelsstatistik (u.a. Ministerien, Verbände, Bundesbank, Statistische Landesämter) über aktuelle Entwicklungen informiert und um ihre Bewertung aus Nutzersicht gebeten. Außerdem werden von Zeit zu Zeit gezielte Nutzerbefragungen auf nationaler und auf EU-Ebene durchgeführt. Zuletzt wurde von Eurostat im Jahr 2007 eine EU-weite Befragung bei rd. 1900 Nutzern durchgeführt. Im September 2011 führte das LINK Institut für Markt- und Sozialforschung im Auftrag von Destatis eine Kundenzufriedenheitsbefragung durch.

3 Methodik

3.1 Konzept der Datengewinnung

Seit der Vollendung des Europäischen Binnenmarktes zum 1.1.1993 und dem damit verbundenen Wegfall der zollamtlichen Warenkontrollen an den Binnengrenzen der Mitgliedstaaten der Europäischen Union (EU) wird in der Außenhandelsstatistik erhebungstechnisch zwischen Extra- und Intrahandelsstatistik differenziert. Die Erfassung der Daten über die grenzüberschreitenden Warenbewegungen erfolgt im Grundsatz entweder klassisch über die Zollverwaltung (Extrahandel) oder im Wege einer direkten Firmenanmeldung (Intrahandel).

Die Extrahandelsstatistik erfasst den grenzüberschreitenden Warenverkehr Deutschlands mit den sogenannten Drittländern (Nicht-EU-Staaten).

Die Erhebung der Extrahandelsdaten erfolgt traditionell über die Zollverwaltung im Zeitpunkt der Erledigung der gesetzlich vorgeschriebenen Einfuhr- oder Ausfuhrförmlichkeiten im Rahmen des IT-Verfahrens ATLAS. Mit der Zollabwicklung werden gleichzeitig die zoll-, steuer-, außenwirtschaftsrechtlichen und außenhandelsstatistischen Formalitäten erledigt.

Die statistischen Meldungen sind damit integraler Bestandteil der Zollanmeldungen und werden von den Zollstellen auf Vollständigkeit sowie offensichtliche Fehler geprüft und täglich dem Statistischen Bundesamt übermittelt.

Jede einfuhr- und ausfuhrseitige Warenlieferung bedingt die Erledigung von Zollförmlichkeiten. Im Allgemeinen liefert daher der Einführer / Ausführer als Zollanmelder die statistischen Angaben. Die Anmeldungen können auch durch einen Bevollmächtigten (z.B. Spediteur) vorgenommen werden.

Die Intrahandelsstatistik erfasst den grenzüberschreitenden Warenverkehr Deutschlands mit den anderen Mitgliedstaaten der Europäischen Union (EU).

Hierbei handelt es sich um ein Erhebungssystem in Form einer Direktanmeldung durch die beteiligten Unternehmen. Das Intrastat-System ist u.a. durch eine enge Verknüpfung mit dem Umsatzsteuersystem gekennzeichnet, welches eine (indirekte) Kontrolle über die monatlich von den Unternehmen bei den Finanzämtern abzugebenden Umsatzsteuer-Voranmeldungen ermöglicht.

Meldepflichtig sind die am innergemeinschaftlichen Warenverkehr beteiligten umsatzsteuerpflichtigen Unternehmen. Zur Entlastung der Unternehmen ist eine Anmeldeschwelle festgelegt, unterhalb derer keine statistische Anmeldung erforderlich ist. Daneben sind bestimmte Warentransaktionen nicht meldepflichtig.

Ausgenommen von der Anmeldung zur Außenhandelsstatistik sind u.a. Warenbewegungen von geringer wirtschaftlicher Bedeutung sowie vorübergehende Warenein- und -ausfuhr (z.B. Messe- und Ausstellungsgut). Die Befreiungstatbestände sind in den jeweiligen Befreiungslisten für die beiden Erhebungssysteme erschöpfend aufgeführt.

Bei direkter Firmenbefragung (Intrastat-System) sind Unternehmen, deren innergemeinschaftliche Warenverkehre je Verkehrsrichtung (Eingang bzw. Versendung) im Vorjahr bzw. im laufenden Jahr den Wert von derzeit 500 000 Euro nicht übersteigen, von der Meldung befreit.

Nutzung alternativer Datenquellen:

In beiden Bereichen der Außenhandelsstatistik werden für die Erfassung bestimmter Warentransaktionen sog. alternative Datenquellen genutzt. Hierzu gehören Daten aus der Fischereistatistik, die vom Bundesamt für Ernährung und Landwirtschaft (BLE) für die Erfassung des grenzüberschreitenden Eigentumswechsels von Seeschiffen und Luftfahrzeugen als Ein-/Ausfuhr wird u.a. auf die Seeschiffsregister bei den Amtsgerichten und das Luftfahrzeugregister beim Luftfahrt-Bundesamt (LBA) als Kontrollinstrument zurückgegriffen. Das gleiche gilt für die Erfassung des sog. Lagerverkehrs (Zolllager und Freizonen) im Generalhandel, wo im Bereich der Freizonen unterstützend „Lagerübersichten“ genutzt werden, die bei den betreffenden Lagerhaltern zu führen sind. In der Intrahandelsstatistik wird die Vollständigkeit außerdem mit Daten aus der Umsatzsteuer-Voranmeldung überwacht, zusätzlich werden auf Basis der Umsatzsteuerdaten Zuschätzungen vorgenommen.

3.2 Vorbereitung und Durchführung der Datengewinnung

Die traditionelle Datenerhebung auf Vordrucken (Einheitspapier, Vordruck N) ist nahezu vollständig durch moderne Meldeverfahren abgelöst worden.

Nahezu 100% aller Meldungen des Extrahandels und 95% aller Intrastat-Meldungen erfolgen in elektronischer Form.

Extrahandel:

Statistische Meldungen über Ein- und Ausfuhr im Warenverkehr mit Drittländern basieren auf den Zollanmeldungen. Im Rahmen von ATLAS (Automatisiertes Tarif- und Lokales Zoll-Abwicklungs-System) werden die für die Zollbehandlung erforderlichen Angaben (einschließlich der Statistikdaten) elektronisch der zuständigen Zollstelle übermittelt. Nach Auswertung durch die deutsche Zollverwaltung werden dem Statistischen Bundesamt die statistikrelevanten Daten täglich elektronisch übermittelt.

Für die (wenigen) nicht in ATLAS abgebildeten Zollverfahren leiten die Zollstellen die statistischen Exemplare der Vordrucke wie bisher an das Statistische Bundesamt weiter.

Intrahandel:

Die Übermittlung der statistischen Daten innerhalb des Intrastat-Erhebungssystems erfolgt überwiegend online via IDEV (Internet DatenErhebung im Verbund) oder eSTATISTIK.core (Common Online Rawdata Entry). Der Anmelder / Auskunftspflichtige kann zwischen nachstehenden Meldeformen wählen:

Online-Formularanmeldung:

Die "Intrahandel-Formularanmeldung" in IDEV ermöglicht die Online-Erfassung und Übermittlung der Intrahandelsdaten.

Datei-Upload in IDEV:

Die "Dateianmeldung-Intrahandel" in IDEV ermöglicht den einfachen Dateiupload von Meldedateien. Die Meldedateien können offline erstellt und über den Menüpunkt "Dateimeldung-Intrahandel" an das Statistische Bundesamt übermittelt werden.

eSTATISTIK.core:

CORE steht für "Common Online Rawdata Entry" und unterstützt die automatisierte Gewinnung der statistischen Rohdaten aus den betrieblichen Daten von Unternehmen an das Statistische Bundesamt.

Detaillierte Informationen zu den Online-Meldungen können über die nachstehenden Web-Adressen abgerufen werden:

Allgemeine IDEV-Online-Hilfe: <http://www-idev.destatis.de/idev/doc/hilfe.html>

IDEV-Login: <http://www-idev.destatis.de/idev/>

eSTATISTIK.core: <http://www.statspez.de/core/>

3.3 Datenaufbereitung

Extrahandel:

Die von der Zollverwaltung elektronisch übermittelten Daten werden nach Registrierung direkt in der Großrechenanlage verarbeitet. Die Extrahandelsbelege werden weitgehend maschinell gelesen und in den Verarbeitungsprozess übernommen. Ein Datenverarbeitungsprogramm unterzieht sämtliche Daten einer Vielzahl von verschiedenen Plausibilitätsprüfungen.

Die Durchführung solcher maschineller Plausibilitätskontrollen ergibt sich aus der Menge des zu bearbeitenden Materials und dem Qualitätsanspruch, der an diese Statistik gestellt wird. Die Plausibilitätskontrollen teilen sich in Schlüsselzahlkontrollen und Kombinationskontrollen.

Schlüsselzahlkontrollen zeigen Fehler wie fehlende oder falsche Codierungen der Waren, der Länderangaben, des Statistischen Wertes oder der Menge auf.

Bei den Kombinationskontrollen werden verschiedene Merkmale in Zusammenhang betrachtet und auf mögliche Fehler untersucht.

Beispiele:

- Warenart Bananen mit Ursprungsland Grönland
- übermäßig hohe bzw. niedrige Durchschnittswerte einer Warenart.

Die erfassten Daten werden nach Durchführung des maschinellen Prüfprogramms bearbeitet. Fragliche Fälle werden durch Rückfragen beim Anmelder / Auskunftspflichtigen geklärt und ggf. korrigiert. Erst wenn alle Daten plausibel sind, erfolgt die Freigabe zur Veröffentlichung.

Intrahandel:

Daten der Beleganmeldung werden über Belegleser maschinell erfasst. Im Intrahandel werden die statistischen Daten überwiegend online bzw. mit magnetischen Datenträgern angemeldet. Die Intrastatdaten werden wie im Extrahandel täglich in ein eigenes Leitungsnetz eingespielt und im Rahmen der "Automatisierten Sachbearbeitung" kontrolliert, korrigiert und für die Veröffentlichung vorbereitet.

Die Sicherung der Vollständigkeit der Intrahandelsmeldungen wird durch einen Abgleich mit den Umsatzsteuerdaten gewährleistet. Anhand der von der Steuerverwaltung übermittelten Daten der Unternehmen über deren innergemeinschaftliche Erwerbe und Lieferungen im Vergleich zu den im Statistischen Bundesamt erhobenen Meldedaten lässt sich feststellen, ob und inwieweit die auskunftspflichtigen Unternehmen ihrer Anmeldepflicht nachgekommen sind.

Bei Verletzung der Meldepflicht werden die betreffenden Unternehmen vom Statistischen Bundesamt aufgefordert, die fehlenden Meldungen nachzureichen bzw. die Ursachen für die Abweichungen aufzuklären. Bei Verstößen gegen die Meldepflicht können vom Statistischen Bundesamt gegen die betreffenden Unternehmen Ordnungswidrigkeitsverfahren eingeleitet und Bußgelder verhängt werden.

Zuschätzungen für den Handel unterhalb der Schwellen

Im Statistischen Bundesamt wird der Umfang des innergemeinschaftlichen Handels deutscher Unternehmen unterhalb der Anmelde Schwelle anhand der von der Steuerverwaltung übermittelten Daten der Unternehmen über deren innergemeinschaftliche Erwerbe und Lieferungen geschätzt. Die Zuschätzungen werden bezogen auf Länder, Bundesländer und Kapitelebene des Warenverzeichnisses für die Außenhandelsstatistik vorgenommen. Im Jahr 2010 belief sich der Intrahandel unterhalb der Schwelle auf 1,8 % des Gesamtwerts der Versendungen in die EU und auf 3,0 % der Eingänge aus anderen Mitgliedstaaten.

Zuschätzungen für Antwortausfälle

In der Extrahandelsstatistik sind normalerweise keine Antwortausfälle zu verzeichnen. Für die Intrahandelsstatistik werden die Antwortausfälle auf Unternehmensebene nach Partnerländern, Bundesländern und Kapiteln des Warenverzeichnisses für die Außenhandelsstatistik zugeschätzt. Die anfänglichen Zuschätzungen für Antwortausfälle betragen zur Zeit für die Versendungen 6,0% und für die Eingänge 9,0%. Diese Antwortausfälle werden sukzessive durch Nachmeldungen reduziert. Bei den endgültigen Daten für 2010 lagen die Restzuschätzungen für Antwortausfälle nur noch bei 0,5% für die Versendungen und 0,8% für die Eingänge.

Da die Zuschätzungen für Antwortausfälle nur bis auf die Zweisteller-Ebene des Warenverzeichnisses erfolgen, kann es auf der niedrigsten Detailebene nach achtstelligen Warennummern zu Untererfassungen kommen. Diese werden durch die Nachmeldungen der Unternehmen bis zu den endgültigen Daten weitgehend reduziert.

Schätzung des Statistischen Wertes

In der Intrahandelsstatistik werden die Statistischen Werte (bei Kaufgeschäften) oberhalb einer Schwelle (30 Millionen Euro bei den Eingängen, 42 Millionen Euro bei den Versendungen) direkt beim Auskunftspflichtigen erhoben. Für Meldungen, die von dieser Auskunftspflicht befreit sind, werden die Statistischen Werte anhand von Umrechnungsfaktoren, die je nach Ware variieren, aus den Rechnungswerten errechnet.

3.4 Preis- und Saisonbereinigung; andere Analyseverfahren

Bei der Saisonbereinigung werden die Kalendereinflüsse aus einer Statistik eliminiert, um das Niveau und die Grundrichtung einer Zeitreihe in Bezug auf langfristige Trends oder Konjunkturzyklen analysieren zu können. Im Statistischen Bundesamt wird das X-12-ARIMA-Verfahren zur Saisonbereinigung verwendet.

Die in den monatlichen Außenhandelsergebnissen enthaltene konjunkturelle Trendentwicklung wird zusätzlich mit Hilfe des "Berliner Verfahrens zur Zeitreihenanalyse, Version 4 (BV 4)" ermittelt.

3.5 Beantwortungsaufwand

In der Statistik des innergemeinschaftlichen Handels (Intrastat) wurde zur Entlastung insbesondere der kleinen und mittleren Unternehmen eine Anmeldeschwelle eingeführt. Derzeit sind alle Unternehmen, deren Warenverkehr im vorangegangenen oder im laufenden Jahr den Wert von 500 000 Euro je Lieferichtung nicht übersteigt, von der Statistikmeldung befreit. Das sind fast 90% der im innergemeinschaftlichen Handel tätigen Unternehmen.

Daneben gibt es weitere Vereinfachungen. So wird etwa bei Warennummern, für die eine „besondere Maßeinheit“ (z.B. Stück oder Liter) definiert ist, auf die Angabe der Menge in kg verzichtet. In bestimmten Fällen (Anmeldung von vollständigen Fabrikationsanlagen, Zusammenstellungen (Sortimente) verschiedener Waren) kann eine vereinfachte Warenklassifizierung angewendet werden. Weitere Vereinfachungen speziell in der Intrahandelsstatistik sind zurzeit in der Diskussion (z.B. eine generelle Reduzierung der Gliederungstiefe der Warenklassifikation oder ein Verzicht auf die Eingangsmeldungen, indem ersatzweise auf die spiegelbildlichen Versandungsmeldungen der EU-Partnerländer zurückgegriffen wird (sog. „Einstromverfahren“).

Die Angaben zur Statistik des Handels mit Drittländern (Extrastat) werden „sekundärstatistisch“ aus den Zollanmeldungen für Ein- und Ausfuhren gewonnen. Der größte Teil der dortigen Angaben wird auch für Zollzwecke benötigt. Insofern resultieren spezifische Belastungen durch die Statistik hier nur aus der Erhebung der wenigen, ausschließlich für statistische Zwecke benötigten Merkmale.

Auf der Grundlage des Standardkosten-Modells (SKM) hat das Statistische Bundesamt die Kosten errechnet, die den Auskunftspflichtigen durch die Intra- und Extrahandelsstatistik entstehen.

Für die Intrahandelsstatistik wurden Kosten in Höhe von rund 87 Millionen Euro pro Jahr und für die Extrahandelsstatistik von rund 97 Millionen Euro pro Jahr ermittelt. Die Extrahandelsstatistik ist wie bereits erwähnt als "Sekundärstatistik" konzipiert und die Meldung zum Zeitpunkt des Grenzübertritts einer Ware beim Zoll verpflichtend. Nur wenige Merkmale dienen rein statistischen Zwecken. Die Höhe der Kosten für die Extrahandelsstatistik basiert darauf, dass die Kosten zwischen Zoll und Statistik aufgeteilt wurden.

4 Genauigkeit und Zuverlässigkeit

4.1 Qualitative Gesamtbewertung der Genauigkeit

Die Erhebung der Außenhandelsstatistiken ist als Totalerhebung konzipiert. Im Extrahandel (Handel mit Nicht-EU-Mitgliedstaaten) werden aufgrund der engen Bindung an die Zollförmlichkeiten nahezu 100% aller Ein- und Ausfuhren Deutschlands erfasst. Die sekundärstatistische Erfassung garantiert eine hohe Qualität.

Die Qualität der Intrahandelsstatistik wird durch Antwortausfälle beeinflusst, die aber durch Schätzungen so weit wie möglich ausgeglichen werden.

4.2 Stichprobenbedingte Fehler

- entfällt -

4.3 Nicht-stichprobenbedingte Fehler

Systematische Fehler durch Mängel in der Erfassungs- / Auswahlgrundlage:

Die Extrahandelsstatistik ermöglicht eine nahezu 100 prozentige Erfassungsquote; die Intrahandelsstatistik deckt wertmäßig mindestens 97% der Ausfuhren und 95% aller Einfuhren ab.

Verzerrungen durch Antwortausfälle auf Ebene der Einheiten und Merkmale:

In der Extrahandelsstatistik sind normalerweise keine Antwortausfälle zu verzeichnen. Für die Intrahandelsstatistik werden die Antwortausfälle auf Unternehmensebene (unit-non-response) nach Partnerländern, Bundesländern und Kapiteln des Warenverzeichnisses für die Außenhandelsstatistik zugeschätzt. Für andere Warenklassifikationen werden die Zuschätzungen nicht nach einzelnen Waren aufgegliedert. Die anfänglichen Zuschätzungen für Antwortausfälle betragen zur Zeit für die Versendungen 6% und für die Eingänge 9%. Diese Antwortausfälle werden durch sog. Mahnaktionen bis zu den endgültigen Daten reduziert. Bei den endgültigen Daten für das Jahr 2010 lagen die Restzuschätzungen für Antwortausfälle nur noch bei 0,5% für die Versendungen und 0,8% für die Eingänge.

Da die Zuschätzungen für Antwortausfälle nur bis auf die Zweisteller-Ebene des Warenverzeichnisses erfolgen, kann es auf der niedrigsten Detailebene nach achtstelligen Warennummern zu Untererfassungen kommen. Diese werden durch die Nachmeldungen der Unternehmen bis zu den endgültigen Daten weitgehend reduziert.

Aufgrund einer verbesserten Eingangskontrolle im Bereich der Intrahandelsstatistik konnten die Zuschätzfaktoren in den letzten Jahren kontinuierlich gesenkt werden.

Verzerrungen durch Mess- und Aufbereitungsfehler:

Immer wieder werden Fehler der Anmelder / Auskunftspflichtigen bei der Angabe der statistischen Merkmale festgestellt. So bereitet die waresystematische Zuordnung bei einer Klassifikation wie dem Warenverzeichnis für die Außenhandelsstatistik mit rund 9 500 unterschiedlichen Warennummern Probleme. Es kann sein, dass der Importeur oder Exporteur seine Ware einer falschen Warennummer zuordnet. Auch bei anderen statistischen Merkmalen, wie z.B. dem Partnerland, sind teilweise fehlerhafte Angaben festzustellen.

Durch umfangreiche Plausibilitätsprüfungen werden diese Fehler weitgehend eliminiert. Auch neue Instrumente im Rahmen der "Automatisierten Sachbearbeitung Außenhandel" kommen hierbei verstärkt zur Anwendung. Neben der Prüfung von Einzeldatensätzen auf Ihre Plausibilität wurde eine "output-orientierte" Plausibilitätsprüfung installiert, die die Prüfung von Veröffentlichungsergebnissen nach verschiedenen Merkmalen unterstützt.

4.4. Revisionen

4.4.1 Revisionsgrundsätze

Die Außenhandelsergebnisse werden nach der ersten Veröffentlichung mehrmals revidiert.

Ab dem Berichtsjahr 2011 werden die Außenhandelsergebnisse entsprechend den Qualitätsvorgaben der Europäischen Union (EU) monatlich revidiert. Die erste Revision eines Monats findet zusammen mit der Aufbereitung des zweiten Folgemonats statt. Insgesamt werden für jeden Monatsbericht sechs aufeinanderfolgende monatliche Revisionen durchgeführt. Im Oktober des Folgejahres erfolgt noch eine abschließende Revision der Jahresergebnisse. Die Ergebnisse werden dann - wie bisher - als endgültig betrachtet. Eine Übersicht im Internet informiert über die Zeitpunkte der Revisionen.

4.4.2 Revisionsverfahren

Im laufenden Kalenderjahr bzw. im Vorjahr werden die anfänglichen Zuschätzungen durch Nachmeldungen ersetzt. Nach rund sechs Revisionen sind die geforderten Abdeckungsgrade erreicht.

Die Zuschätzungen auf Kapitelebene werden durch Nachmeldungen auf der Ebene der achtstelligen Warennummern ersetzt, so dass die Außenhandelsergebnisse auf Detailebene mit jeder Revision qualitativ besser werden.

4.4.3 Revisionsanalysen

Aufgrund der geänderten Revisionsmodalitäten im Jahr 2011 liegen noch keine Analysen der monatlichen Revision vor.

Die Jahresrevision 2010 reduzierte die Zuschätzungen auf 0,5% für die Versendungen und 0,8% für die Eingänge.

5 Aktualität und Pünktlichkeit

5.1 Aktualität

Gemäß der Verordnung (EG) Nr. 471/2009 des Europäischen Parlaments und des Rates haben die Mitgliedstaaten die monatlichen Ergebnisse ihres Warenverkehrs mit Drittländern der Kommission (Eurostat) spätestens 40 Tage nach Ablauf des Berichtszeitraums zu übermitteln.

Für den Intrahandel wird in der Verordnung (EG) Nr. 638/2004 der Kommission geregelt, dass die Mitgliedstaaten die aggregierten Ergebnisse (Gesamtwert, Aufteilung nach Eurozone und Nicht-Eurozone und Aufteilung der Nicht-Eurozone anhand der Abschnitte des Internationalen Warenverzeichnisses für den Außenhandel, SITC Revision 4) des Intrahandels der Kommission (Eurostat) spätestens nach 40 Tagen und die Detailergebnisse spätestens nach 70 Tagen zu übermitteln haben.

Das Statistische Bundesamt veröffentlicht jeden Monat die ersten deutschen Außenhandelsergebnisse unterteilt nach dem Handel mit der EU, der Eurozone und Drittländern in Form einer Pressemitteilung. Die Termine für diese Pressemitteilungen können für ein ganzes Jahr im Voraus dem Veröffentlichungskalender im Internet entnommen werden.

5.2 Pünktlichkeit

Die Veröffentlichungstermine für ein ganzes Kalenderjahr stehen im Voraus fest. Bisher wurden diese Termine immer eingehalten.

6 Vergleichbarkeit

6.1 Räumliche Vergleichbarkeit

Die Außenhandelsstatistik basiert auf Verordnungen der Europäischen Union und wird in allen Mitgliedstaaten nach den gleichen Konzepten und Definitionen durchgeführt. Entsprechend sind die Ergebnisse grundsätzlich EU-weit vergleichbar.

Die Vergleichbarkeit der Außenhandelsstatistiken kann einseitig dadurch beeinträchtigt werden, dass unterschiedliche Partnerlandangaben veröffentlicht werden. Vom Statistischen Bundesamt wird grundsätzlich das Ursprungsland einer Ware als Partnerland angegeben. Eurostat verwendet das Ursprungsland im Handel mit Nicht-EU-Mitgliedstaaten und das Versendungsland im Handel mit EU-Mitgliedstaaten.

Der Vergleich mit Außenhandelsergebnissen von Drittländern (Nicht-EU-Mitgliedstaaten) kann durch unterschiedliche Konzepte eingeschränkt sein.

Weitere Informationen zu Ursachen von Asymmetrien in den Außenhandelsstatistiken können dem „Infoblatt Außenhandel - Ursachen für Asymmetrien in den Außenhandelsstatistiken“ entnommen werden. Dieses Infoblatt steht im Internet (www.destatis.de) unter den Publikationen für den Außenhandel als Download zur Verfügung.

6.2 Zeitliche Vergleichbarkeit

Die Vergleichbarkeit über die Zeit hinweg ist ein weiterer wichtiger Qualitätsaspekt. Unter anderem haben Änderungen von Definitionen, dem Erfassungsgrad oder von Methoden Auswirkungen auf die Vergleichbarkeit der Ergebnisse verschiedener Zeitpunkte.

Durch die Umstellung der Erhebungspraxis mit Einführung der Intrahandelsstatistik im Jahr 1993 kam es insbesondere in der Anfangszeit zu einer Untererfassung des Außenhandels. Für die nach Ländern aufgegliederten Ergebnisse gibt es seit 1994 Zuschätzungen für diese Antwortausfälle, seit 1995 gibt es zusätzlich Zuschätzungen für den Handel unterhalb der Anmeldeschwelle. Da die Zuschätzungen nicht auf Waren verteilt werden, ist die Vergleichbarkeit über die Zeit vor allem zwischen dem Jahr 1992 und 1993 auf dieser Ebene durch die Einführung von Intra- und Extrahandel 1993 und die danach erzielte geringere Erfassungsquote eingeschränkt. Aber auch die Anhebung der Anmeldeschwelle im Jahr 1999 (von 200 000 DM auf 200 000 Euro), im Jahr 2005 (von 200 000 Euro auf 300 000 Euro), im Jahr 2009 (von 300 000 Euro auf 400 000 Euro) und im Jahr 2012 auf 500 000 Euro führte zu einer geringfügigen Verringerung der Erfassungsquote.

Änderungen im Erhebungsgebiet gab es in den Jahren 1959 (Eingliederung des Saarlands) und 1990 (Wiedervereinigung).

Auf Detailebene sind durch jährliche Warennummeränderungen die Ergebnisse teilweise nur eingeschränkt vergleichbar.

Auch bei anderen Warenklassifikationen gab es Brüche in der zeitlichen Abfolge:

- GP: ab 2008 (endgültig) Verwendung der GP-2009
- EGW: ab 2002 liegt die aktuelle Version vor
- SITC: Revision 4 im Jahr 2007.

7 Kohärenz (Bezüge zu anderen Statistiken)

7.1 Statistikübergreifende Kohärenz

Die Kohärenz mit anderen Erhebungen sagt aus, inwieweit sich verschiedene Statistiken gemeinsam nutzen lassen.

Informationen zum Außenhandel findet man nicht nur in den Außenhandelsstatistiken, sondern auch in den Volkswirtschaftlichen Gesamtrechnungen (VGR), Wirtschaftsstatistiken und Zahlungsbilanzen, die aufeinander Bezug nehmen müssen.

Allerdings folgt die Erhebung der Daten und die Erstellung der oben erwähnten Statistiken Empfehlungen (Quellen und Methoden) unterschiedlicher internationaler Organisationen wie z. B. Eurostat, Internationaler Währungsfonds (IWF), Organisation für Wirtschaftliche Zusammenarbeit und Entwicklung (OECD), Vereinte Nationen (UNO), Welthandelsorganisation (WTO).

Ausgangsmaterial der Außenhandelsdaten der Zahlungsbilanzstatistik ist der in der Außenhandelstatistik erfasste Spezialhandel. Dieser umschließt alle physischen grenzüberschreitenden Warentransaktionen mit Handelscharakter. Er wird mit dem sogenannten Statistischen Wert, also dem Wert der Ware frei Grenze des Erhebungsgebiets, der die bis zur Grenze anfallenden Transport-, Versicherungs- und Nebenkosten mit einschließt, erfasst. Das bedeutet, dass Ausfuhren mit ihrem fob-Wert und Einfuhren mit ihrem cif-Wert erfasst werden.

Im Gegensatz dazu bildet nach den Regeln des Internationalen Währungsfonds im Warenkonto der Zahlungsbilanz der Eigentumswechsel das grundlegende Erfassungskriterium; dabei sind die Warenströme mit ihrem Wert an der Grenze des Ausfuhr- (Ursprungs-)landes anzusetzen, mit der Folge, dass sowohl die Einfuhren als auch die Ausfuhren mit ihrem fob-Wert berücksichtigt werden. Darüber hinaus werden die Warenbewegungen zum Veredelungsverkehr aus der Warenbilanz herausgenommen und deren Saldo in die Dienstleistungsbilanz umgebucht. Es bedarf deshalb einer Reihe von Korrekturen des Spezialhandels („Ergänzungen zum Warenverkehr“) die aus Zusetzungen und Absetzungen bestehen.

Die Berechnung der Außenhandelsdaten der Volkswirtschaftlichen Gesamtrechnung geht von den in der Außenhandelstatistik erfassten Zahlen des Generalhandels aus. Im Unterschied zum Spezialhandel sind hier auch die Einfuhren auf Lager und die Ausfuhren aus Lager mit erfasst. Für die Volkswirtschaftliche Gesamtrechnung werden die von Ausländern auf deutsche Zolllager genommenen und wieder ausgeführten Waren abgesetzt. Darüber hinaus werden die Einfuhren - wie für die Zahlungsbilanz - in fob-Werte umgerechnet.

7.2 Statistikinterne Kohärenz

Die Außenhandelsstatistik ist intern kohärent.

Auftretende Differenzen bei einzelnen Tabellen sind rundungsbedingt.

Die Außenhandelsstatistiken können nach unterschiedlichen Konzepten erhoben werden. Für die Datenlieferungen an Eurostat schreibt die EU den Mitgliedstaaten das Spezialhandelskonzept vor. Die Vereinten Nationen (UN) empfehlen, das Generalhandelskonzept anzuwenden. In Deutschland sind Daten nach Spezial- und Generalhandelskonzept verfügbar.

7.3 Input für andere Statistiken

Die Ergebnisse der Außenhandelsstatistik finden insbesondere Verwendung im Rahmen der Volkswirtschaftlichen Gesamtrechnungen des Bundes und der Bundesländer, der Zahlungsbilanzstatistik der Deutschen Bundesbank und der Europäischen Zentralbank sowie der Preisstatistik (Außenhandelspreise) zur Festlegung des Wägungsschemas.

8 Verbreitung und Kommunikation

8.1 Verbreitungswege

Die ersten monatlichen Gesamtzahlen (Einfuhr, Ausfuhr, Saldo) liegen in Form einer Pressemitteilung knapp 40 Tage nach Ablauf eines Berichtsmonats vor. Eine weitere Pressemitteilung informiert vierteljährlich über den Warenverkehr mit wichtigen Partnerländern im abgelaufenen Quartal und dessen Entwicklung. Außerdem erscheinen Pressemitteilungen zu besonderen Anlässen.

Auf den Internetseiten (www.destatis.de) unter dem Thema "Außenhandel" sind verschiedene Eckdaten zum deutschen Außenhandel veröffentlicht:

Gesamtentwicklung: Gesamtentwicklung des deutschen Außenhandels ab 1950; Außenhandel nach Bundesländern; Monatsdaten unter "Konjunkturindikatoren"; Lange Reihen "Einfuhr, Ausfuhr, Saldo", Einfuhr nach Gütergruppen, Ausfuhr nach Gütergruppen

Handelspartner: Rangfolge der Handelspartner im Außenhandel

Handelswaren: Einfuhr und Ausfuhr nach Güterabteilungen; Monatliche Erdgasimporte; Monatliche Rohölimporte

Handelskennzahlen: Verschiedene Handelskennzahlen vor dem Hintergrund der fortschreitenden Globalisierung

Unter dem Punkt "Publikationen" kann kostenfrei die Fachserie 7 Reihe 1 "Zusammenfassende Übersichten für den Außenhandel" abgerufen werden. Die Monatsveröffentlichung enthält die wichtigsten Ein- und Ausfuhrzahlen sowie Übersichten über Außenhandelsvolumen und -indizes sowie kalender- und saisonbereinigte Daten. Der Jahresbericht mit erweitertem Tabellenprogramm enthält u.a. auch Tabellen über den Generalhandel.

In englischer Sprache steht die jährlich erscheinende Veröffentlichung "Foreign Trade by Groups of the SITC Rev.4 and by Countries" zur Verfügung. Diese Veröffentlichung enthält Ergebnisse des Außenhandels nach dem Internationalen Warenverzeichnis für den Außenhandel (SITC) in der Gliederung nach Ursprungs- und Bestimmungsländern.

Über die Auskunftsdatenbank GENESIS-Online können monatliche und jährliche Außenhandelsergebnisse nach verschiedenen Warenklassifikationen in unterschiedlichen Datenformaten (xls, csv, html) abgerufen werden.

In unregelmäßigen Abständen werden Sonderveröffentlichungen erstellt (z.B. "Deutscher Außenhandel vor der EU-Erweiterung" und "Export, Import, Globalisierung - Deutscher Außenhandel und Welthandel, 1990 bis 2008"). Außerdem enthält das Statistische Jahrbuch die wichtigsten Außenhandelsdaten.

8.2 Methodenpapiere / Dokumentation der Methodik

Einen Überblick über die Methoden, Erhebung und Aufbereitung der Außenhandelsstatistik bietet eine Informationsbroschüre.

Sie ist über das Internet unter dem Punkt "Außenhandel" > "Publikationen" abrufbar. Hier finden sich auch weitere Methodenpapiere zum Thema Außenhandel:

- Vergleichende Betrachtung der Ausfuhren und des Auslandsumsatzes im Produzierenden Gewerbe
- Neufassung der EU-Rechtsvorschriften für die Außenhandelsstatistik
- Sektorale Außenhandelsergebnisse
- Deutscher Außenhandel nach Ländern
- Infoblatt Außenhandel - Ursachen für Asymmetrien in den Außenhandelsstatistiken
- Export-Performance.

Fachaufsätze in „Wirtschaft und Statistik“: In der monatlich vom Statistischen Bundesamt herausgegebenen Publikation „Wirtschaft und Statistik“ erscheinen mehrmals im Jahr Aufsätze mit Hintergrundinformationen und Entwicklungen zu Ergebnissen und Methoden der Außenhandelsstatistik.

Nähere Einzelheiten zum Ausfüllen der Anmeldungen finden sich in der Intrastat-Ausfüllanleitung bzw. im "Merkblatt zum Einheitspapier", das über die Homepage der Zollverwaltungen (www.zoll.de) abgerufen werden kann.

8.3 Richtlinien der Veröffentlichung

Die Veröffentlichungstermine für die ersten Außenhandelsergebnisse eines Monats in Form einer Pressemitteilung werden im Veröffentlichungskalender der Pressestelle festgehalten und im Internet veröffentlicht:

<https://www.destatis.de/DE/PresseService/Presse/Terminvorschau/Terminvorschau.html>

Über 95% aller Außenhandelsdaten stehen den Nutzern allgemein zugänglich in GENESIS-Online zur Verfügung. Damit haben alle Nutzer gleichzeitig nach der Veröffentlichung der aktuellsten Monatsdaten kostenfreien Zugang zu den wichtigsten Außenhandelsergebnissen.

Daten, die nicht in Genesis-Online verfügbar sind, wie z.B. Außenhandelsergebnisse nach Verkehrs Zweigen oder Ein- und Ausfuhrarten, können Nutzer als csv- oder txt-Datei gegen Kostenerstattung bestellen. Ansprechpartner hierfür ist das Infoteam-Außenhandel, Tel.: +49 611 75 2481, Kontaktformular (www.destatis.de/kontakt).

9 Sonstige fachstatistische Hinweise

Neben den tatsächlichen Werten veröffentlicht die Außenhandelsstatistik auch das sog. Volumen und verschiedene Indizes.

Das Volumen wird durch Multiplikation der Menge des Berichtsmonats (je Warennummer und Ländergruppe) mit dem Durchschnittswert des Basisjahres (je Warennummer und Ländergruppe) ermittelt. Die benötigten Basisdurchschnittswerte werden durch Division der tatsächlichen Werte des Basisjahres (je Warennummer und Ländergruppe) durch die dazugehörigen Mengen berechnet. Das Volumen gibt an, wie groß die Einfuhren bzw. Ausfuhren im Berichtszeitraum gewesen wären, wenn die Durchschnittswerte des Basisjahres konstant geblieben wären. Der Index der tatsächlichen Werte stellt die Entwicklungen der nominalen Werte gegenüber dem Basiszeitraum dar.

Der Index des Volumens (nach Laspeyres) gibt die von Durchschnittswertveränderungen bereinigte Außenhandelsentwicklung wieder. Der Index der Durchschnittswerte (nach Paasche) gibt Auskunft über die Bewegung der Einfuhr- und Ausfuhrdurchschnittswerte auf der Grundlage der Grenzübergangswerte.

Die Terms of Trade geben an, wie sich die Kaufkraft einer Exporteinheit, gemessen in Importeinheiten im Vergleich zum Basisjahr verändert hat.

Indexformeln:

- Volumen:

$$\text{Vol}_{0,t} = \sum p_0 * q_t$$

- Index der tatsächlichen Werte:

$$V = \frac{V_t}{V_0} = \frac{\sum p_t * q_t}{\sum p_0 * q_0}$$

- Index des Volumens (nach Laspeyres)

$$L_{0,t}(Q) = \frac{\sum p_0 * q_t}{\sum p_0 * q_0}$$

- Index der Durchschnittswerte (nach Paasche)

$$P_{0,t}(P) = \frac{\sum p_t * q_t}{\sum p_0 * q_t}$$

- Terms of Trade (reales Austauschverhältnis)

$$ToT = \frac{P_{0,t}^{ex}}{P_{0,t}^{im}}$$

p = Durchschnittswert je Warennummer und Ländergruppe

q = Menge je Warennummer und Ländergruppe

o = Basiszeitraum

t = Berichtszeitraum

Hinweise für die Fachserie 7 Reihe 1

Die Angaben für das Jahr 2011 stellen endgültige Ergebnisse dar.

Die Ländergruppe "Drittländer" beinhaltet auch den "Schiffs- und Luftfahrzeugbedarf".

Die Tabellen 8.1 und 8.2 "Einfuhr nach Bundesländern" enthalten Ergebnisse des Generalhandels, alle anderen Tabellen Ergebnisse des Spezialhandels.

Monatliche Revisionen:

Die vorliegende Veröffentlichung wird nur mit dem ersten Veröffentlichungsstand eines Monats erstellt.

Revisionen werden erst im nächsten Berichtsheft berücksichtigt. Dadurch können die in dieser Veröffentlichung enthaltenen Ergebnisse von anderen verbreiteten Außenhandelsergebnissen abweichen.

Die jeweils aktuellsten Ergebnisse erhalten Sie über unsere Online-Datenbank "Genesis-Online". Zu jeder in dieser Publikation enthaltenen Tabelle haben wir die jeweils entsprechende Tabellenbezeichnung in Genesis-Online bzw. Zeitreihenbezeichnung (für registrierte Nutzer) aufgeführt.

Informationen zu Genesis-Online erhalten Sie unter www.destatis.de/genesis auf der Hilfeseite.

Erläuterungen zu Verkehrszweigen

Für die Darstellung der Außenhandelsergebnisse nach Verkehrszweigen ergeben sich einige Besonderheiten:

Die Erhebung der Außenhandelsstatistik gliedert sich mit der Einführung des EU-Binnenmarktes seit 1993 in die Bereiche "Intrahandel" (Handel mit EU-Mitgliedstaaten) und "Extrahandel" (Handel mit Nicht-EU-Mitgliedstaaten = Drittländer).

Intrahandel und Extrahandel ergeben den Außenhandel.

Grundsätzlich werden Ergebnisse der Außenhandelsstatistik in der Gliederung des Außenhandels veröffentlicht.

Im Bereich der Veröffentlichungen nach Verkehrszweigen wird von diesem Prinzip abgewichen.

Hier ist nur ein getrennter Nachweis von Extrahandel und Intrahandel sinnvoll.

Im Intrahandel wird der "**Verkehrszweig an der deutschen Grenze**" erhoben, während im Extrahandel der Verkehrszweig an der EU-Außengrenze erfasst wird.

Eine Addition von Intra- und Extrahandel ergibt damit in vielen Fällen keine sinnvolle Aussage.

Anhand einiger Beispiele soll verdeutlicht werden, welcher Verkehrszweig nachgewiesen wird:

1. Ausfuhr (Versendung) von Deutschland in die Niederlande

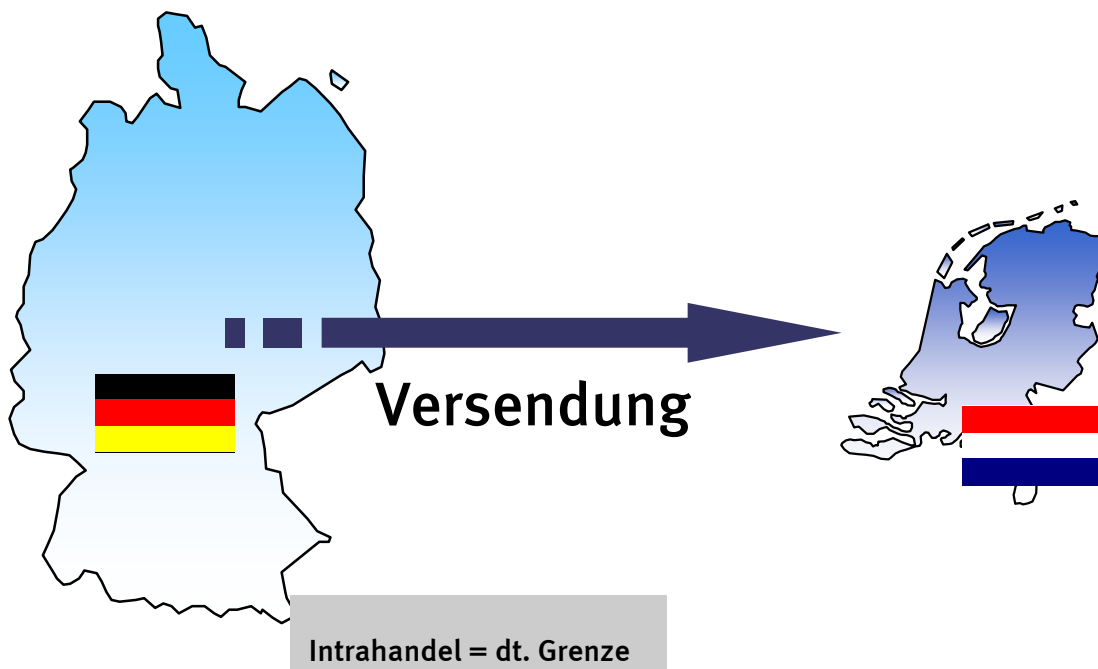

2. Versendung in die Niederlande mit anschließender Verzollung in den Niederlanden und Ausfuhr in die Vereinigten Staaten

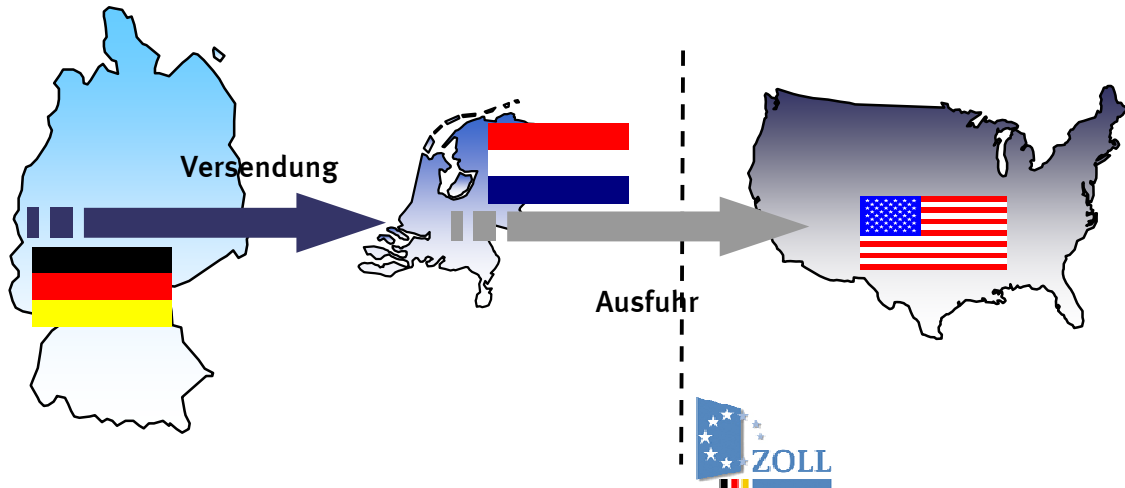

Intrahandel = dt. Grenze (BLD = NL; Vz. = Straße)

In der deutschen Statistik nachgewiesen wird in diesem Fall der Verkehrszeit an der deutschen Grenze und das Bestimmungsland Niederlande.

3. Ausfuhr in die Vereinigten Staaten (Verzollung in Deutschland)

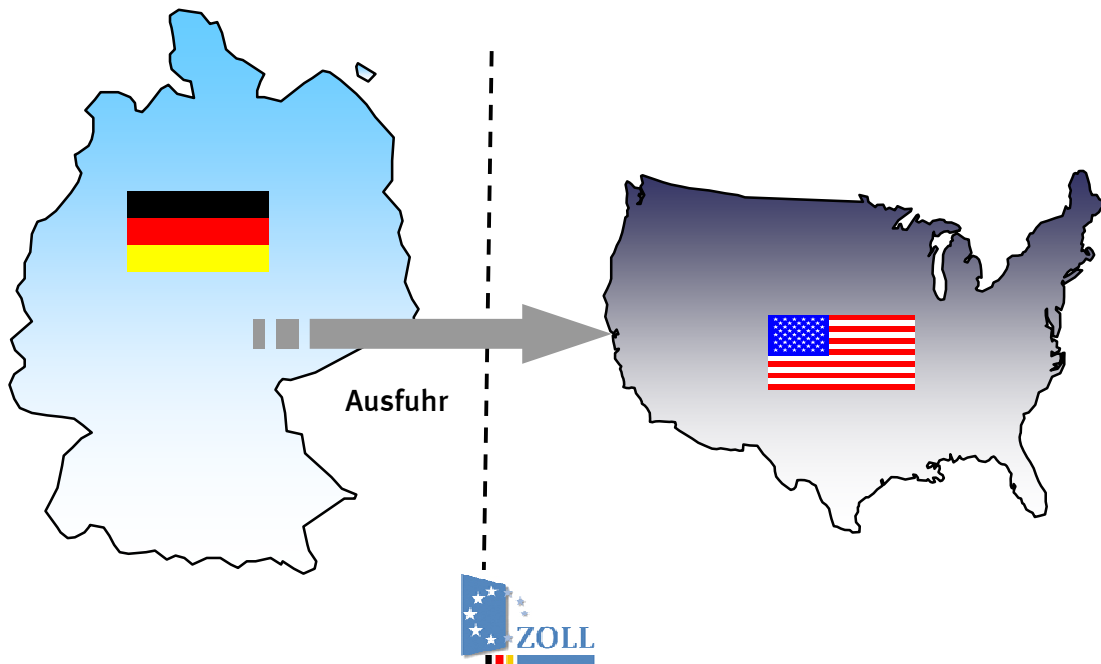

Extrahandel = EU-Außengrenze = dt. Grenze

4. Ausfuhr in die Vereinigten Staaten über die Niederlande (Verzollung in Deutschland)

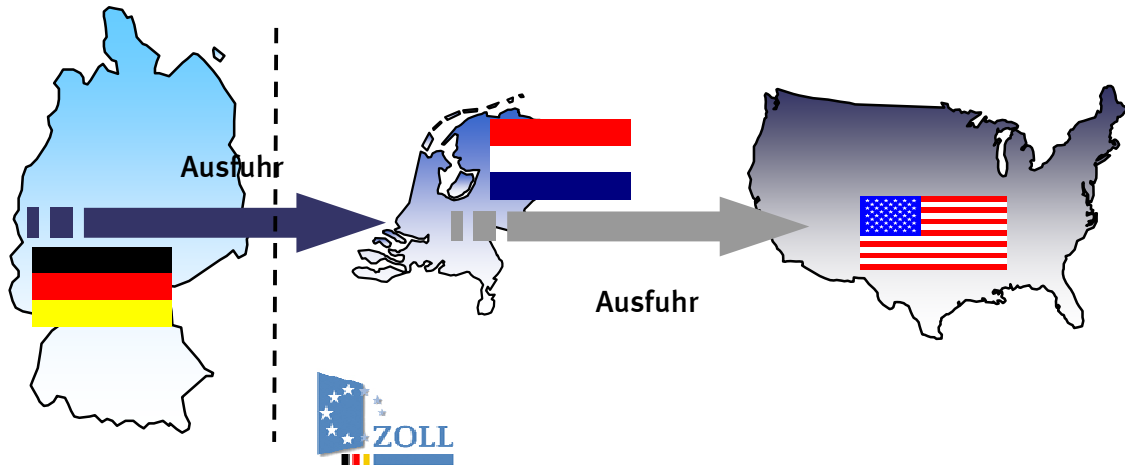

Extrahandel = EU-Außengrenze \neq dt. Grenze

In der deutschen Statistik wird in diesem Fall eine Ausfuhr in die Vereinigten Staaten mit dem Verkehrszweig an der EU-Außengrenze (z.B. Seeverkehr) nachgewiesen. Wie die Waren über die deutsche Grenze in die Niederlande gekommen sind, wird nicht erfasst.

5. Einfuhr aus den Vereinigten Staaten (Verzollung an der EU-Außengrenze = Niederlande)

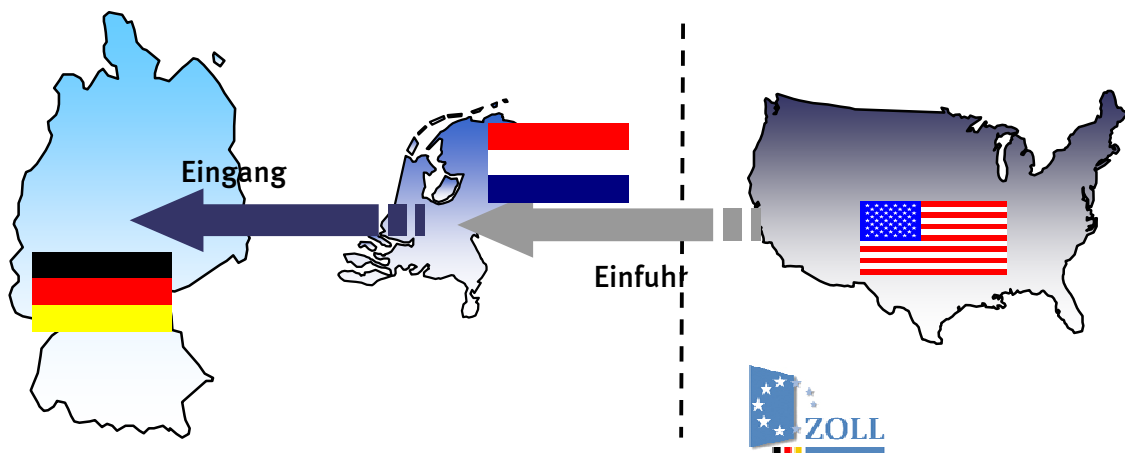

Intrahandel = deutsche Grenze

Bei den Einfuhren nach Verkehrszweigen kann es durch die Verzollung an der EU-Außengrenze zu scheinbar unplausiblen Angaben bei den Veröffentlichungen kommen.

Im vorliegenden Fall würde in Deutschland ein Intrastatmeldung abgeben mit dem Ursprungsland Vereinigten Staaten (das in den Veröffentlichungen nachgewiesen wird) und dem Versendungsland Niederlande. Als Verkehrszweig ist der Verkehrszweig an der deutschen Grenze z.B. Straßenverkehr anzugeben. Dadurch entsteht folgender Veröffentlichungsdatensatz:

Einfuhr aus den Vereinigten Staaten (Ursprungsland) mit dem Verkehrszweig Strassenverkehr.

Qualität:

Im Intrahandel ist ein Teil der Anmelder von der Angabe des Verkehrszweigs befreit. Dieser Anteil wird unter "nicht ermittelte Verkehrszweige" nachgewiesen.

Ebenso werden die Zuschätzungen für Antwortausfälle unter den "nicht ermittelten Verkehrszweigen" nachgewiesen.

Immer wieder kommt es zu fehlerhaften Anmeldungen bei den Verkehrszweigen durch die Verwechslung der Angaben des Verkehrszweigs an der deutschen Grenze und des Verkehrszweigs an der EU-Außengrenze.

Auch kann es vorkommen, dass die Anmelder anstatt des Verkehrszweigs an der Grenze den inländischen Verkehrszweig angeben, z. B. das Verkehrsmittel mit dem die Ware das Unternehmen verlässt.

Zur Qualitätsverbesserung wurden in den letzten Jahren kontinuierlich die Plausibilitätskontrollen verbessert.

Der Anteil des Verkehrszweigs "nicht ermittelt" konnte stark reduziert werden. So waren einführseitig im Jahr 2008 noch 50,8% mengenmäßig und 39,1% wertmäßig bzw. ausfuhrseitig mengenmäßig 46,9% und wertmäßig 31,5% dem Verkehrszweig "nicht ermittelt" zugeordnet. Im Jahr 2010 waren die Anteile einführseitig auf 16% mengenmäßig und 15% wertmäßig bzw. ausfuhrseitig auf 18% mengenmäßig und 14% wertmäßig zurückgegangen.

Index- und Volumenberechnung

Mit der Umstellung auf das Basisjahr 2010 werden die EDV-Programme zur Index- und Volumenberechnung im Bereich Außenhandelsstatistik modernisiert und auf eine neue Programmierung umgestellt.

Hierdurch ergeben sich Verzögerungen bei der Ergebnisbereitstellung der Indizes- und Volumenergebnisse. Die vorliegende Fachserie 7 Reihe 1 erscheint deshalb ohne diese Ergebnisse.

Für den Bereich der Außenhandelsstatistik sind folgende Abrufmöglichkeiten gegeben:

Code	Inhalt	Zeitraum
51000-0001	Deutschland (insgesamt)	Jährlich ab 1990
51000-0002	Deutschland (insgesamt)	Monatlich ab Januar 2000
51000-0003	Nach Ursprungs- / Bestimmungsländern	Jährlich ab 1990
51000-0004	Nach Ursprungs- / Bestimmungsländern	Monatlich ab Januar 2000
51000-0005	Nach verschiedenen Warensystematiken: 1. Warenverzeichnis für die Außenhandelsstatistik WA-2-Steller WA-4-Steller 2. Güterverzeichnis für Produktionsstatistiken GP-2-Steller GP-4-Steller 3. Warengruppen der Ernährungswirtschaft und Gewerblichen Wirtschaft EGW-1-Steller EGW-3-Steller 4. Internationales Warenverzeichnis für den Außenhandel SITC-1-Steller SITC-2-Steller SITC-3-Steller 5. Main Industrial Groupings MIGS	Jährlich ab 2008 Jährlich ab 2008 Jährlich ab 2008 Jährlich ab 2008 Jährlich ab 2008 Jährlich ab 2008 Jährlich ab 2008 Jährlich ab 2008 Jährlich ab 2008
51000-0006	Nach verschiedenen Warensystematiken: 6. Warenverzeichnis für die Außenhandelsstatistik WA-2-Steller WA-4-Steller 7. Güterverzeichnis für Produktionsstatistiken GP-2-Steller GP-4-Steller 8. Warengruppen der Ernährungswirtschaft und Gewerblichen Wirtschaft EGW-1-Steller EGW-3-Steller 9. Internationales Warenverzeichnis für den Außenhandel SITC-1-Steller SITC-2-Steller SITC-3-Steller 10. Main Industrial Groupings MIGS	Monatlich ab Januar 2008 Monatlich ab Januar 2008 Monatlich ab Januar 2008 Monatlich ab Januar 2008 Monatlich ab Januar 2008 Monatlich ab Januar 2001 Monatlich ab Januar 2008 Monatlich ab Januar 2008 Monatlich ab Januar 2008 Monatlich ab Januar 2008
51000-0007	Nach verschiedenen Warensystematiken (siehe Tabelle 51000-0005) und Ursprungs- / Bestimmungsländern	Jährlich ab 2008
51000-0008	Nach verschiedenen Warensystematiken (siehe Tabelle 51000-0006) und Ursprungs- / Bestimmungsländern	Zeiträume siehe Tabelle 51000-0006
51000-0009	Nach Ursprungs- / Bestimmungsländern und 4-Stellern des Warenverzeichnisses für die Außenhandelsstatistik	Jährlich ab 2008
51000-0010	Nach 4-Stellern des Warenverzeichnisses für die Außenhandelsstatistik und Ursprungs- / Bestimmungsländern	Jährlich ab 2008
51000-0011	Nach Ursprungs- / Bestimmungsländern und 4-Stellern des Warenverzeichnisses für die Außenhandelsstatistik	Monatlich ab Januar 2008
51000-0012	Nach 4-Stellern des Warenverzeichnisses für die Außenhandelsstatistik und Ursprungs- / Bestimmungsländern	Monatlich ab Januar 2008
51000-0013	Nach 8-stelligen / 6-stelligen Warennummern des Warenverzeichnisses für die Außenhandelsstatistik	Jährlich ab 2006 (WA8) Jährlich ab 2008 (WA6)
51000-0014	Nach 8-stelligen / 6-stelligen Warennummern des Warenverzeichnisses für die Außenhandelsstatistik	Monatlich ab Januar 2006 (WA8) Monatlich ab Januar 2008 (WA6)
51000-0015	Nach Ursprungs- / Bestimmungsländern und 8-stelligen / 6-stelligen Warennummern des Warenverzeichnisses für die Außenhandelsstatistik	Jährlich ab 2006 (WA8) Jährlich ab 2008 (WA6)

Für den Bereich der Außenhandelsstatistik sind folgende Abrufmöglichkeiten gegeben:

Code	Inhalt	Zeitraum
51000-0016	Nach 8-stelligen / 6-stelligen Warennummern des Warenverzeichnisses für die Außenhandelsstatistik und Ursprungs- / Bestimmungsländern	Jährlich ab 2006 (WA8) Jährlich ab 2008 (WA6)
51000-0017	Nach Ursprungs- / Bestimmungsländern und 8-stelligen / 6-stelligen Warennummern des Warenverzeichnisses für die Außenhandelsstatistik	Monatlich ab Januar 2006 (WA8) Monatlich ab Januar 2008 (WA6)
51000-0018	Nach 8-stelligen / 6-stelligen Warennummern des Warenverzeichnisses für die Außenhandelsstatistik und Ursprungs- / Bestimmungsländern	Monatlich ab Januar 2006 (WA8) Monatlich ab Januar 2008 (WA6)
51000-0030	Nach Bundesländern	Jährlich ab 2008
51000-0031	Nach Bundesländern	Monatlich ab Januar 2008
51000-0032	Nach Bundesländern und Ursprungs- / Bestimmungsländern	Jährlich ab 2002
51000-0033	Nach Bundesländern und Ursprungs- / Bestimmungsländern	Monatlich ab Januar 2002
51000-0034	Nach Bundesländern und verschiedenen Warensystematiken 1. Güterverzeichnis für Produktionsstatistiken GP-2-Steller 2. Warengruppen der Ernährungswirtschaft und Gewerblichen Wirtschaft EGW-1-Steller EGW-3-Steller	Jährlich ab 2008 Jährlich ab 2008 Jährlich ab 2008
51000-0035	Nach Bundesländern und verschiedenen Warensystematiken 1. Güterverzeichnis für Produktionsstatistiken GP-2-Steller 2. Warengruppen der Ernährungswirtschaft und Gewerblichen Wirtschaft EGW-1-Steller EGW-3-Steller	Monatlich ab Januar 2008 Monatlich ab Januar 2008 Monatlich ab Januar 2008
51000-0036	Nach Bundesländern, Ursprungs- / Bestimmungsländern und verschiedenen Warensystematiken (siehe Tabelle 51000-0034)	Jährlich ab 2008
51000-0037	Nach Bundesländern, Ursprungs- / Bestimmungsländern und verschiedenen Warensystematiken (siehe Tabelle 51000-0035)	Monatlich ab Januar 2008
51000-0050	Volumen, Ländergruppen, Warengruppen (EGW-3-Steller)	Jährlich ab 2005
51000-0051	Volumen, Ländergruppen, Warengruppen (EGW-3-Steller)	Monatlich ab Januar 2005
51000-0052	Volumen, Indizes, Ländergruppen, Güterabteilungen (GP-2-Steller)	Jährlich ab 2005 bis 2008
51000-0053	Volumen, Indizes, Ländergruppen, Güterabteilungen (GP-2-Steller)	Monatlich ab Januar 2005 bis Dezember 2008
51000-0054	Volumen, Indizes, Ländergruppen, MIGS	Jährlich ab 2005
51000-0055	Volumen, Indizes, Ländergruppen, MIGS	Monatlich ab 2005
51000-0056	Volumen, Indizes, Ländergruppen, SITC-1-Steller	Monatlich ab Januar 2005
51000-0057	Volumen, Indizes, Terms of Trade, Ländergruppen, Warengruppen (EGW-1-Steller)	Jährlich ab 2005
51000-0058	Volumen, Indizes, Terms of Trade, Ländergruppen, Warengruppen (EGW-1-Steller)	Monatlich ab Januar 2005

Für den Bereich der Außenhandelsstatistik sind folgende Abrufmöglichkeiten von Zeitreihen gegeben:

Code	Inhalt	Zeitraum
51000BJ001	Deutschland (insgesamt)	Jährlich ab 1990
51000BJ002	Nach Ursprungs- / Bestimmungsländern	Jährlich ab 1990
51000BJ120	Nach 2-stelligen Warennummern (Kapiteln) des Warenverzeichnisses für die Außenhandelsstatistik	Jährlich ab 2008
51000BJ121	Nach 2-stelligen Warennummern (Kapiteln) des Warenverzeichnisses für die Außenhandelsstatistik und Ursprungs- / Bestimmungsländern	Jährlich ab 2008
51000BJ140	Nach 4-stelligen Warennummern (HS-Positionen) des Warenverzeichnisses für die Außenhandelsstatistik	Jährlich ab 2008
51000BJ141	Nach 4-stelligen Warennummern (HS-Positionen) des Warenverzeichnisses für die Außenhandelsstatistik und Ursprungs- / Bestimmungsländern	Jährlich ab 2008
51000BJ160	Nach 6-stelligen Warennummern (HS-Unterpositionen) des Warenverzeichnisses für die Außenhandelsstatistik	Jährlich ab 2008
51000BJ161	Nach 6-stelligen Warennummern (HS-Unterpositionen) des Warenverzeichnisses für die Außenhandelsstatistik und Ursprungs- / Bestimmungsländern	Jährlich ab 2008
51000BJ180	Nach 8-stelligen Warennummern des Warenverzeichnisses für die Außenhandelsstatistik	Jährlich ab 2006
51000BJ181	Nach 8-stelligen Warennummern des Warenverzeichnisses für die Außenhandelsstatistik und Ursprungs- / Bestimmungsländern	Jährlich ab 2006
51000BJ220	Nach Güterabteilungen GP2009-2-Steller	Jährlich ab 2008
51000BJ221	Nach Güterabteilungen GP2009-2-Steller und Ursprungs- / Bestimmungsländern	Jährlich ab 2008
51000BJ240	Nach Güterabteilungen GP2009-4-Steller	Jährlich ab 2008
51000BJ241	Nach Güterabteilungen GP2009-4-Steller und Ursprungs- / Bestimmungsländern	Jährlich ab 2008
51000BJ310	Nach Warengruppen EGW-1-Steller der Ernährungswirtschaft und gewerblichen Wirtschaft	Jährlich ab 2008
51000BJ311	Nach Warengruppen EGW-1-Steller der Ernährungswirtschaft und gewerblichen Wirtschaft und Ursprungs- / Bestimmungsländern	Jährlich ab 2008
51000BJ330	Nach Warengruppen EGW-3-Steller der Ernährungswirtschaft und gewerblichen Wirtschaft	Jährlich ab 2008
51000BJ331	Nach Warengruppen EGW-3-Steller der Ernährungswirtschaft und gewerblichen Wirtschaft und Ursprungs- / Bestimmungsländern	Jährlich ab 2008
51000BJ410	Nach SITC-1-Stellern des Internationalen Warenverzeichnisses für die Außenhandelsstatistik	Jährlich ab 2008
51000BJ411	Nach SITC-1-Stellern des Internationalen Warenverzeichnisses für die Außenhandelsstatistik und Ursprungs- / Bestimmungsländern	Jährlich ab 2008
51000BJ420	Nach SITC-2-Stellern des Internationalen Warenverzeichnisses für die Außenhandelsstatistik	Jährlich ab 2008
51000BJ421	Nach SITC-2-Stellern des Internationalen Warenverzeichnisses für die Außenhandelsstatistik und Ursprungs- / Bestimmungsländern	Jährlich ab 2008
51000BJ430	Nach SITC-3-Stellern des Internationalen Warenverzeichnisses für die Außenhandelsstatistik	Jährlich ab 2008
51000BJ431	Nach SITC-3-Stellern des Internationalen Warenverzeichnisses für die Außenhandelsstatistik und Ursprungs- / Bestimmungsländern	Jährlich ab 2008
51000BJ520	Nach den Main Industrial Groupings MIGS	Jährlich ab 2008
51000BJ521	Nach den Main Industrial Groupings MIGS und Ursprungs- / Bestimmungsländern	Jährlich ab 2008

Für den Bereich der Außenhandelsstatistik sind folgende Abrufmöglichkeiten von Zeitreihen gegeben:

Code	Inhalt	Zeitraum
51000BJ900	Volumen, Indizes, MIGS, Ländergruppen	Jährlich ab 2005
51000BJ901	Volumen, Indizes, Güterabteilungen (GP2002), Ländergruppen	Jährlich 2005 bis 2008
51000BJ902	Terms of Trade, Volumen, Indizes, Warengruppen (EGW-1-Steller), Ländergruppen	Jährlich ab 2005
51000BJ903	Volumen, Warengruppen (EGW-3-Steller), Ländergruppen	Jährlich ab 2005
51000BM001	Deutschland (insgesamt)	Monatlich ab Januar 2000
51000BM002	Nach Ursprungs- / Bestimmungsländern	Monatlich ab Januar 2000
51000BM120	Nach 2-stelligen Warennummern (Kapiteln) des Warenverzeichnisses für die Außenhandelsstatistik	Monatlich ab Januar 2008
51000BM121	Nach 2-stelligen Warennummern (Kapiteln) des Warenverzeichnisses für die Außenhandelsstatistik und Ursprungs- / Bestimmungsländern	Monatlich ab Januar 2008
51000BM140	Nach 4-stelligen Warennummern (HS-Positionen) des Warenverzeichnisses für die Außenhandelsstatistik	Monatlich ab Januar 2008
51000BM141	Nach 4-stelligen Warennummern (HS-Positionen) des Warenverzeichnisses für die Außenhandelsstatistik und Ursprungs- / Bestimmungsländern	Monatlich ab Januar 2008
51000BM160	Nach 6-stelligen Warennummern (HS-Unterpositionen) des Warenverzeichnisses für die Außenhandelsstatistik	Monatlich ab Januar 2008
51000BM161	Nach 6-stelligen Warennummern (HS-Unterpositionen) des Warenverzeichnisses für die Außenhandelsstatistik und Ursprungs- / Bestimmungsländern	Monatlich ab Januar 2008
51000BM180	Nach 8-stelligen Warennummern des Warenverzeichnisses für die Außenhandelsstatistik	Monatlich ab Januar 2006
51000BM181	Nach 8-stelligen Warennummern des Warenverzeichnisses für die Außenhandelsstatistik und Ursprungs- / Bestimmungsländern	Monatlich ab Januar 2006
51000BM220	Nach Güterabteilungen GP2009-2-Steller	Monatlich ab 2008
51000BM221	Nach Güterabteilungen GP2009-2-Steller und Ursprungs- / Bestimmungsländern	Monatlich ab Januar 2008
51000BM240	Nach Güterabteilungen GP2009-4-Steller	Monatlich ab Januar 2008
51000BM241	Nach Güterabteilungen GP2009-4-Steller und Ursprungs- / Bestimmungsländern	Monatlich ab Januar 2008
51000BM310	Nach Warengruppen EGW-1-Steller der Ernährungswirtschaft und gewerblichen Wirtschaft	Monatlich ab Januar 2008
51000BM311	Nach Warengruppen EGW-1-Steller der Ernährungswirtschaft und gewerblichen Wirtschaft und Ursprungs- / Bestimmungsländern	Monatlich ab Januar 2008
51000BM330	Nach Warengruppen EGW-3-Steller der Ernährungswirtschaft und gewerblichen Wirtschaft	Monatlich ab Januar 2001
51000BM331	Nach Warengruppen EGW-3-Steller der Ernährungswirtschaft und gewerblichen Wirtschaft und Ursprungs- / Bestimmungsländern	Monatlich ab Januar 2001
51000BM410	Nach SITC-1-Stellern des Internationalen Warenverzeichnisses für die Außenhandelsstatistik	Monatlich ab Januar 2008
51000BM411	Nach SITC-1-Stellern des Internationalen Warenverzeichnisses für die Außenhandelsstatistik und Ursprungs- / Bestimmungsländern	Monatlich ab Januar 2008
51000BM420	Nach SITC-2-Stellern des Internationalen Warenverzeichnisses für die Außenhandelsstatistik	Monatlich ab Januar 2008
51000BM421	Nach SITC-2-Stellern des Internationalen Warenverzeichnisses für die Außenhandelsstatistik und Ursprungs- / Bestimmungsländern	Monatlich ab Januar 2008

Für den Bereich der Außenhandelsstatistik sind folgende Abrufmöglichkeiten von Zeitreihen gegeben:

Code	Inhalt	Zeitraum
51000BM430	Nach SITC-3-Stellern des Internationalen Warenverzeichnisses für die Außenhandelsstatistik	Monatlich ab Januar 2008
51000BM431	Nach SITC-3-Stellern des Internationalen Warenverzeichnisses für die Außenhandelsstatistik und Ursprungs- / Bestimmungsländern	Monatlich ab Januar 2008
51000BM520	Nach den Main Industrial Groupings MIGS	Monatlich ab Januar 2008
51000BM521	Nach den Main Industrial Groupings MIGS und Ursprungs- / Bestimmungsländern	Monatlich ab Januar 2008
51000BM900	Volumen, Indizes, MIGS, Ländergruppen	Monatlich ab Januar 2005
51000BM901	Volumen, Indizes, Güterabteilungen (GP2002), Ländergruppen	Monatlich von Januar 2005 bis Dezember 2008
51000BM902	Terms of Trade, Volumen, Indizes, Warengruppen (EGW-1-Steller), Ländergruppen	Monatlich ab Januar 2005
51000BM903	Volumen, Warengruppen (EGW-3-Steller), Ländergruppen	Monatlich ab Januar 2005
51000BM904	Volumen, Indizes, SITC-1-Steller, Ländergruppen	Monatlich ab Januar 2005
51000LJ001	Nach Bundesländern	Jährlich ab 2008
51000LJ002	Nach Bundesländern und Ursprungs- / Bestimmungsländern	Jährlich ab 2002
51000LJ220	Nach Bundesländern und Güterabteilungen GP2009-2-Steller	Jährlich ab 2008
51000LJ221	Nach Bundesländern, Güterabteilungen GP2009-2-Steller Ursprungs- / Bestimmungsländern	Jährlich ab 2008
51000LJ310	Nach Bundesländern und Warengruppen EGW-1-Steller der Ernährungswirtschaft und gewerblichen Wirtschaft	Jährlich ab 2008
51000LJ311	Nach Bundesländern, Warengruppen EGW-1-Steller der Ernährungswirtschaft und gewerblichen Wirtschaft und Ursprungs- / Bestimmungsländern	Jährlich ab 2008
51000LJ330	Nach Bundesländern und Warengruppen EGW-3-Steller der Ernährungswirtschaft und gewerblichen Wirtschaft	Jährlich ab 2008
51000LJ331	Nach Bundesländern, Warengruppen EGW-3-Steller der Ernährungswirtschaft und gewerblichen Wirtschaft und Ursprungs- / Bestimmungsländern	Jährlich ab 2008
51000LM001	Nach Bundesländern	Monatlich ab Januar 2008
51000LM002	Nach Bundesländern und Ursprungs- / Bestimmungsländern	Monatlich ab Januar 2008
51000LM220	Nach Bundesländern und Güterabteilungen GP2009-2-Steller	Monatlich ab Januar 2008
51000LM221	Nach Bundesländern, Güterabteilungen GP2009-2-Steller und Ursprungs- / Bestimmungsländern	Monatlich ab Januar 2008
51000LM310	Nach Bundesländern und Warengruppen EGW-1-Steller der Ernährungswirtschaft und gewerblichen Wirtschaft	Monatlich ab Januar 2008
51000LM311	Nach Bundesländern, Warengruppen EGW-1-Steller der Ernährungswirtschaft und gewerblichen Wirtschaft und Ursprungs- / Bestimmungsländern	Monatlich ab Januar 2008
51000LM330	Nach Bundesländern und Warengruppen EGW-3-Steller der Ernährungswirtschaft und gewerblichen Wirtschaft	Monatlich ab Januar 2008
51000LM331	Nach Bundesländern, Warengruppen EGW-3-Steller der Ernährungswirtschaft und gewerblichen Wirtschaft und Ursprungs- / Bestimmungsländern	Monatlich ab Januar 2008

Jährliche Gesamtentwicklung

in Milliarden Euro

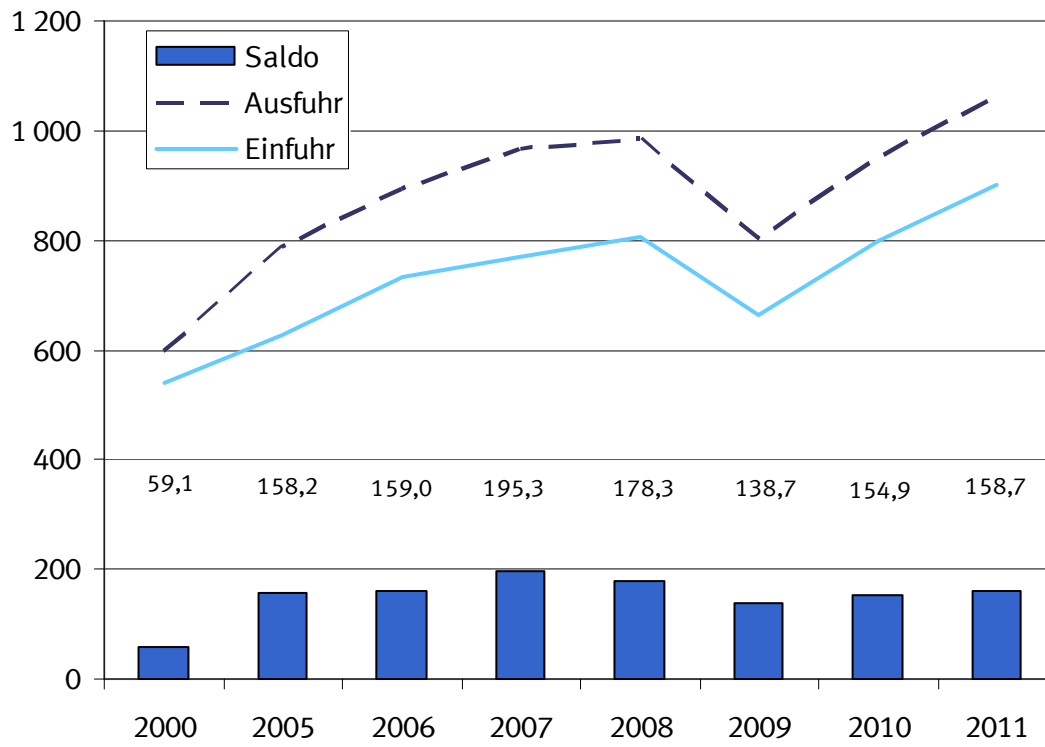

1.1 Gesamtentwicklung des deutschen Außenhandels ab 1950 *)

Jahr ¹⁾	Ausfuhr	Einfuhr	Ausfuhr- (+) bzw. Ein- fuhrüberschuß (-)	Zu- / Abnahme gegenüber Vorjahr	
				Ausfuhr	Einfuhr
in Millionen Euro				%	
1950	4 275	5 815	- 1 540	.	.
1951	7 453	7 529	- 76	+ 74,3	+ 29,5
1952	8 645	8 284	+ 361	+ 16,0	+ 10,0
1953	9 472	8 186	+ 1 286	+ 9,6	- 1,2
1954	11 266	9 887	+ 1 379	+ 18,9	+ 20,8
1955	13 149	12 512	+ 637	+ 16,7	+ 26,6
1956	15 779	14 298	+ 1 481	+ 20,0	+ 14,3
1957	18 390	16 206	+ 2 184	+ 16,5	+ 13,3
1958	18 917	15 918	+ 2 999	+ 2,9	- 1,8
1959	21 057	18 316	+ 2 741	+ 11,3	+ 15,1
1960	24 514	21 844	+ 2 670	+ 16,4	+ 19,3
1961	26 065	22 682	+ 3 382	+ 6,3	+ 3,8
1962	27 086	25 308	+ 1 778	+ 3,9	+ 11,6
1963	29 813	26 729	+ 3 085	+ 10,1	+ 5,6
1964	33 193	30 084	+ 3 109	+ 11,3	+ 12,6
1965	36 635	36 019	+ 615	+ 10,4	+ 19,7
1966	41 224	37 156	+ 4 069	+ 12,5	+ 3,2
1967	44 505	35 884	+ 8 621	+ 8,0	- 3,4
1968	50 900	41 506	+ 9 393	+ 14,4	+ 15,7
1969	58 061	50 092	+ 7 968	+ 14,1	+ 20,7
1970	64 053	56 041	+ 8 012	+ 10,3	+ 11,9
1971	69 541	61 416	+ 8 125	+ 8,6	+ 9,6
1972	76 194	65 826	+ 10 368	+ 9,6	+ 7,2
1973	91 212	74 351	+ 16 862	+ 19,7	+ 13,0
1974	117 893	91 896	+ 25 997	+ 29,3	+ 23,6
1975	113 297	94 238	+ 19 059	- 3,9	+ 2,5
1976	131 219	113 595	+ 17 624	+ 15,8	+ 20,5
1977	139 897	120 245	+ 19 652	+ 6,6	+ 5,9
1978	145 671	124 605	+ 21 065	+ 4,1	+ 3,6
1979	160 785	149 318	+ 11 468	+ 10,4	+ 19,8
1980	179 120	174 545	+ 4 575	+ 11,4	+ 16,9
1981	202 931	188 758	+ 14 172	+ 13,3	+ 8,1
1982	218 701	192 483	+ 26 218	+ 7,8	+ 2,0
1983	221 022	199 502	+ 21 520	+ 1,1	+ 3,6
1984	249 624	222 032	+ 27 592	+ 12,9	+ 11,3
1985	274 648	237 143	+ 37 505	+ 10,0	+ 6,8
1986	269 125	211 544	+ 57 581	- 2,0	- 10,8
1987	269 644	209 446	+ 60 197	+ 0,2	- 1,0
1988	290 237	224 769	+ 65 468	+ 7,6	+ 7,3
1989	327 759	258 951	+ 68 808	+ 12,9	+ 15,2
1990	348 117	293 215	+ 54 901	+ 6,2	+ 13,2
1991	340 425	329 228	+ 11 197	- 2,2	+ 12,3
1992	343 180	325 972	+ 17 208	+ 0,8	- 1,0
1993	321 289	289 644	+ 31 645	- 6,4	- 11,1
1994	353 084	315 444	+ 37 640	+ 9,9	+ 8,9
1995	383 232	339 617	+ 43 615	+ 8,5	+ 7,7
1996	403 377	352 995	+ 50 382	+ 5,3	+ 3,9
1997	454 342	394 794	+ 59 548	+ 12,6	+ 11,8
1998	488 371	423 452	+ 64 919	+ 7,5	+ 7,3
1999	510 008	444 797	+ 65 211	+ 4,4	+ 5,0
2000	597 440	538 311	+ 59 129	+ 17,1	+ 21,0
2001	638 268	542 774	+ 95 494	+ 6,8	+ 0,8
2002	651 320	518 532	+ 132 788	+ 2,0	- 4,5
2003	664 455	534 534	+ 129 921	+ 2,0	+ 3,1
2004	731 544	575 448	+ 156 096	+ 10,1	+ 7,7
2005	786 266	628 087	+ 158 179	+ 7,5	+ 9,1
2006	893 042	733 994	+ 159 048	+ 13,6	+ 16,9
2007	965 236	769 887	+ 195 348	+ 8,1	+ 4,9
2008	984 140	805 842	+ 178 297	+ 2,0	+ 4,7
2009	803 312	664 615	+ 138 697	- 18,4	- 17,5
2010	951 959	797 097	+ 154 863	+ 18,5	+ 19,9
2011	1 061 225	902 523	+ 158 702	+ 11,5	+ 13,2

*) Außenhandelsdaten zur jährlichen Gesamtentwicklung können über Genesis-Online abgerufen werden (Tabelle 51000-0001 bzw. Zeitreihe 51000BJ001).

1) 1959 bis 1989: Gebietsstand bis zum 3. Oktober 1990
Ab 1990 : Gebietsstand ab dem 3. Oktober 1990

Monatliche Gesamtentwicklung in Milliarden Euro

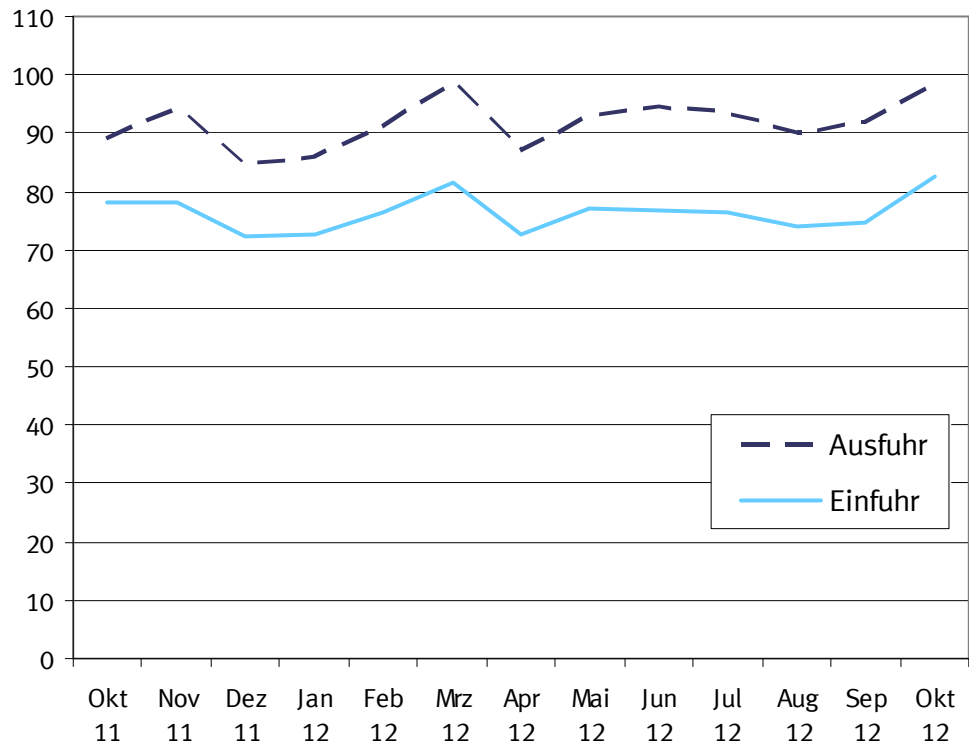

1.2 Monatliche Gesamtentwicklung *)

Jahr Monat	Ausfuhr	Einfuhr	Ausfuhr- (+) bzw. Ein- fuhrüberschuß (-)	Zu - (+) bzw. Abnahme (-) gegenüber Vorjahr		
				Ausfuhr	Einfuhr	
in 1 000 Euro				%		
2005	Januar	60 551 969	47 239 901	+ 13 312 068	+ 9,1	+ 9,9
	Februar	59 759 297	46 143 718	+ 13 615 579	+ 5,7	+ 4,3
	März	65 222 286	48 954 417	+ 16 267 869	+ 0,6	+ 1,5
	April	64 536 926	52 129 626	+ 12 407 300	+ 4,8	+ 10,4
	Mai	63 595 018	51 629 081	+ 11 965 937	+ 5,1	+ 11,3
	Juni	68 718 941	52 422 582	+ 16 296 359	+ 9,6	+ 9,5
	Juli	64 507 967	50 962 603	+ 13 545 364	+ 3,7	+ 4,8
	August	63 263 165	51 028 055	+ 12 235 110	+ 13,1	+ 13,3
	September	69 401 109	54 486 388	+ 14 914 721	+ 12,7	+ 9,8
	Oktober	68 591 693	56 803 722	+ 11 787 971	+ 7,1	+ 9,9
	November	71 519 115	58 568 487	+ 12 950 628	+ 7,6	+ 7,1
	Dezember	66 598 440	57 718 228	+ 8 880 212	+ 11,5	+ 18,1
2006	Januar	68 267 925	55 901 420	+ 12 366 505	+ 12,7	+ 18,3
	Februar	69 973 322	57 148 630	+ 12 824 692	+ 17,1	+ 23,8
	März	76 666 341	62 293 486	+ 14 372 855	+ 17,5	+ 27,2
	April	69 574 021	58 801 679	+ 10 772 342	+ 7,8	+ 12,8
	Mai	72 298 372	60 219 400	+ 12 078 972	+ 13,7	+ 16,6
	Juni	73 131 480	61 109 452	+ 12 022 028	+ 6,4	+ 16,6
	Juli	72 728 738	60 201 883	+ 12 526 855	+ 12,7	+ 18,1
	August	69 086 138	58 142 677	+ 10 943 461	+ 9,2	+ 13,9
	September	79 173 820	63 925 792	+ 15 248 028	+ 14,1	+ 17,3
	Oktober	83 664 717	66 702 975	+ 16 961 742	+ 22,0	+ 17,4
	November	85 060 753	66 927 763	+ 18 132 990	+ 18,9	+ 14,3
	Dezember	73 416 313	62 618 734	+ 10 797 579	+ 10,2	+ 8,5
2007	Januar	77 076 900	60 899 758	+ 16 177 142	+ 12,9	+ 8,9
	Februar	77 301 679	63 349 691	+ 13 951 988	+ 10,5	+ 10,9
	März	83 508 920	65 398 981	+ 18 109 939	+ 8,9	+ 5,0
	April	78 449 832	63 631 688	+ 14 818 144	+ 12,8	+ 8,2
	Mai	78 567 279	61 678 421	+ 16 888 858	+ 8,7	+ 2,4
	Juni	81 494 536	65 018 349	+ 16 476 187	+ 11,4	+ 6,4
	Juli	81 090 888	63 310 871	+ 17 780 017	+ 11,5	+ 5,2
	August	77 401 949	63 219 200	+ 14 182 749	+ 12,0	+ 8,7
	September	81 478 828	63 261 075	+ 18 217 753	+ 2,9	- 1,0
	Oktober	88 483 427	69 632 584	+ 18 850 843	+ 5,8	+ 4,4
	November	87 384 073	67 961 487	+ 19 422 586	+ 2,7	+ 1,5
	Dezember	72 997 248	62 525 359	+ 10 471 889	- 0,6	- 0,1
2008	Januar	83 324 160	66 261 320	+ 17 062 840	+ 8,1	+ 8,8
	Februar	83 516 171	66 412 813	+ 17 103 358	+ 8,0	+ 4,8
	März	82 754 980	65 987 199	+ 16 767 781	- 0,9	+ 0,9
	April	88 750 606	69 715 592	+ 19 035 014	+ 13,1	+ 9,6
	Mai	79 732 900	65 361 974	+ 14 370 926	+ 1,5	+ 6,0
	Juni	87 364 212	67 603 336	+ 19 760 876	+ 7,2	+ 4,0
	Juli	86 066 979	71 928 324	+ 14 138 655	+ 6,1	+ 13,6
	August	74 859 412	64 046 596	+ 10 812 816	- 3,3	+ 1,3
	September	86 270 138	70 996 782	+ 15 273 356	+ 5,9	+ 12,2
	Oktober	88 702 243	72 036 441	+ 16 665 802	+ 0,2	+ 3,5
	November	76 085 058	66 117 708	+ 9 967 350	- 12,9	- 2,7
	Dezember	66 712 939	59 374 385	+ 7 338 554	- 8,6	- 5,0
2009	Januar	63 558 787	56 154 314	+ 7 404 473	- 23,7	- 15,3
	Februar	63 788 746	55 018 260	+ 8 770 486	- 23,6	- 17,2
	März	70 163 986	58 763 141	+ 11 400 845	- 15,2	- 10,9
	April	64 401 285	54 335 268	+ 10 066 017	- 27,4	- 22,1
	Mai	60 652 667	50 325 592	+ 10 327 075	- 23,9	- 23,0
	Juni	66 898 844	53 172 895	+ 13 725 949	- 23,4	- 21,3
	Juli	70 577 420	54 985 700	+ 15 591 720	- 18,0	- 23,6
	August	60 088 187	51 089 512	+ 8 998 675	- 19,7	- 20,2
	September	70 913 592	59 412 227	+ 11 501 365	- 17,8	- 16,3
	Oktober	72 460 259	59 994 158	+ 12 466 101	- 18,3	- 16,7
	November	72 294 832	56 332 975	+ 15 961 857	- 5,0	- 14,8
	Dezember	67 513 241	55 030 850	+ 12 482 391	+ 1,2	- 7,3
2010	Januar	63 357 946	55 080 817	+ 8 277 129	- 0,3	- 1,9
	Februar	69 985 466	56 770 051	+ 13 215 415	+ 9,7	+ 3,2
	März	85 578 912	69 335 060	+ 16 243 852	+ 22,0	+ 18,0
	April	75 184 617	62 189 163	+ 12 995 454	+ 16,7	+ 14,5
	Mai	76 191 415	66 048 866	+ 10 142 549	+ 25,6	+ 31,2
	Juni	85 310 501	71 199 680	+ 14 110 821	+ 27,5	+ 33,9

1.2 Monatliche Gesamtentwicklung *)

Jahr Monat	Ausfuhr	Einfuhr	Ausfuhr- (+) bzw. Ein- fuhrüberschuß (-)	Zu - (+) bzw. Abnahme (-) gegenüber Vorjahr		
				Ausfuhr	Einfuhr	
			in 1 000 Euro			
			%			
2011	Juli	81 350 340	68 383 722	+ 12 966 618	+ 15,3	+ 24,4
	August	74 393 504	64 937 957	+ 9 455 547	+ 23,8	+ 27,1
	September	85 971 774	69 498 912	+ 16 472 862	+ 21,2	+ 17,0
	Oktober	86 001 449	71 483 664	+ 14 517 785	+ 18,7	+ 19,2
	November	87 624 475	73 740 280	+ 13 884 195	+ 21,2	+ 30,9
	Dezember	81 009 071	68 428 684	+ 12 580 387	+ 20,0	+ 24,3
	Januar	79 314 862	69 388 862	+ 9 926 000	+ 25,2	+ 26,0
	Februar	84 536 900	72 446 865	+ 12 090 035	+ 20,8	+ 27,6
	März	98 671 295	79 785 477	+ 18 885 818	+ 15,3	+ 15,1
	April	84 509 940	73 674 669	+ 10 835 271	+ 12,4	+ 18,5
	Mai	92 352 026	77 518 623	+ 14 833 403	+ 21,2	+ 17,4
	Juni	88 084 241	75 190 853	+ 12 893 388	+ 3,3	+ 5,6
2012	Juli	85 571 816	75 016 891	+ 10 554 925	+ 5,2	+ 9,7
	August	85 255 523	73 515 609	+ 11 739 914	+ 14,6	+ 13,2
	September	94 964 037	77 650 175	+ 17 313 862	+ 10,5	+ 11,7
	Oktober	89 054 958	78 054 831	+ 11 000 127	+ 3,6	+ 9,2
	November	94 104 402	77 994 747	+ 16 109 655	+ 7,4	+ 5,8
	Dezember	84 805 289	72 285 230	+ 12 520 059	+ 4,7	+ 5,6
	Januar	85 981 445	72 793 104	+ 13 188 341	+ 8,4	+ 4,9
	Februar	91 212 931	76 348 535	+ 14 864 396	+ 7,9	+ 5,4
	März	98 758 482	81 393 690	+ 17 364 792	+ 0,1	+ 2,0
	April	87 149 503	72 680 794	+ 14 468 709	+ 3,1	- 1,3
	Mai	92 710 394	77 151 111	+ 15 559 283	+ 0,4	- 0,5
	Juni	94 730 461	76 764 229	+ 17 966 232	+ 7,5	+ 2,1
Juli	93 470 117	76 583 264	+ 16 886 853	+ 9,2	+ 2,1	
August	90 153 107	73 863 804	+ 16 289 303	+ 5,7	+ 0,5	
September	91 736 472	74 837 183	+ 16 899 289	- 3,4	- 3,6	
Oktober	98 425 850	82 715 028	+ 15 710 822	+ 10,5	+ 6,0	

*) Außenhandelsdaten zur monatlichen Gesamtentwicklung können über Genesis-Online abgerufen werden (Tabelle 51000-0002 bzw. Zeitreihe 51000BM001).

1.3 Euro-US-Dollar-Referenzkurse der Europäischen Zentralbank

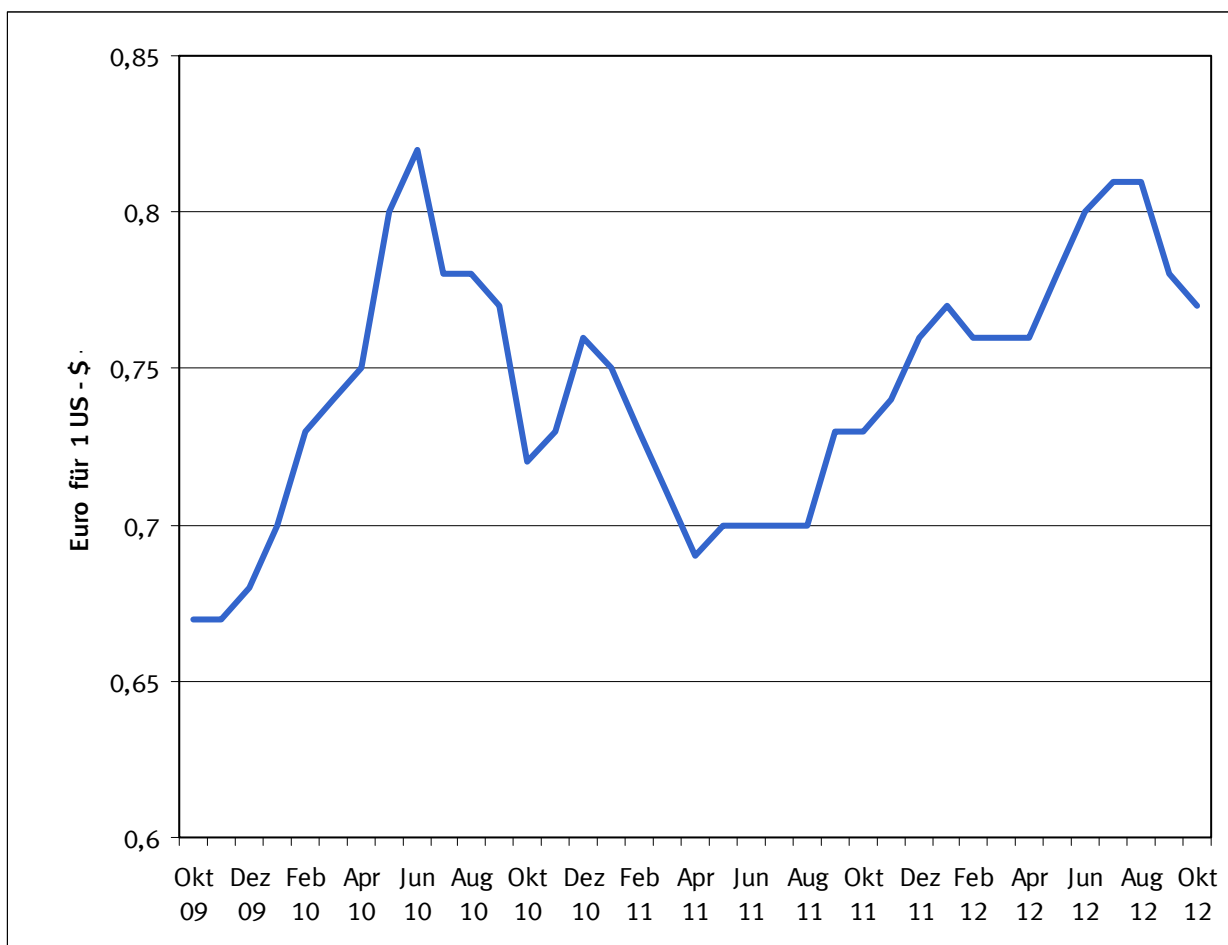

2009	Euro für 1 US-\$	2010	Euro für 1 US-\$	2011	Euro für 1 US-\$	2012	Euro für 1 US-\$
Januar	0,76	Januar	0,70	Januar	0,75	Januar	0,77
Februar	0,78	Februar	0,73	Februar	0,73	Februar	0,76
März	0,77	März	0,74	März	0,71	März	0,76
April	0,76	April	0,75	April	0,69	April	0,76
Mai	0,73	Mai	0,80	Mai	0,70	Mai	0,78
Juni	0,71	Juni	0,82	Juni	0,70	Juni	0,80
Juli	0,71	Juli	0,78	Juli	0,70	Juli	0,81
August	0,70	August	0,78	August	0,70	August	0,81
September	0,69	September	0,77	September	0,73	September	0,78
Oktober	0,67	Oktober	0,72	Oktober	0,73	Oktober	0,77
November	0,67	November	0,73	November	0,74	November	
Dezember	0,68	Dezember	0,76	Dezember	0,76	Dezember	

Außenhandel nach Ländergruppen (Januar / Oktober 2012)

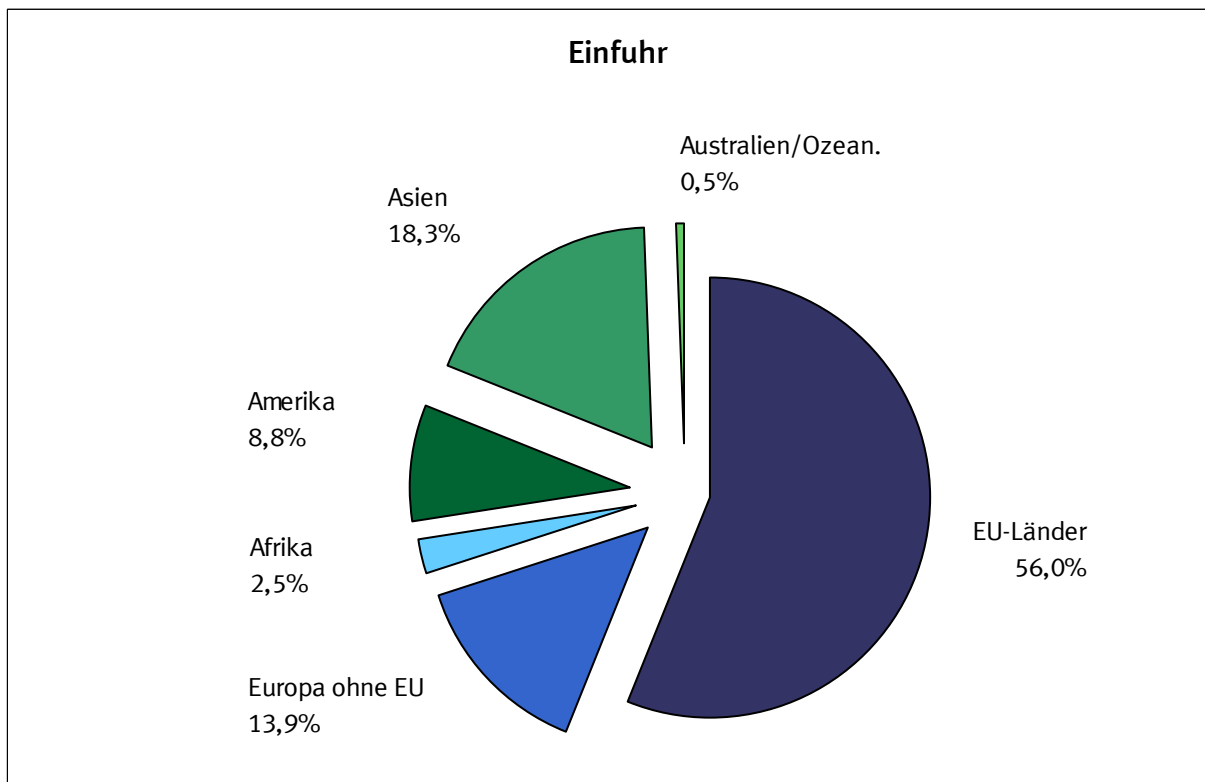
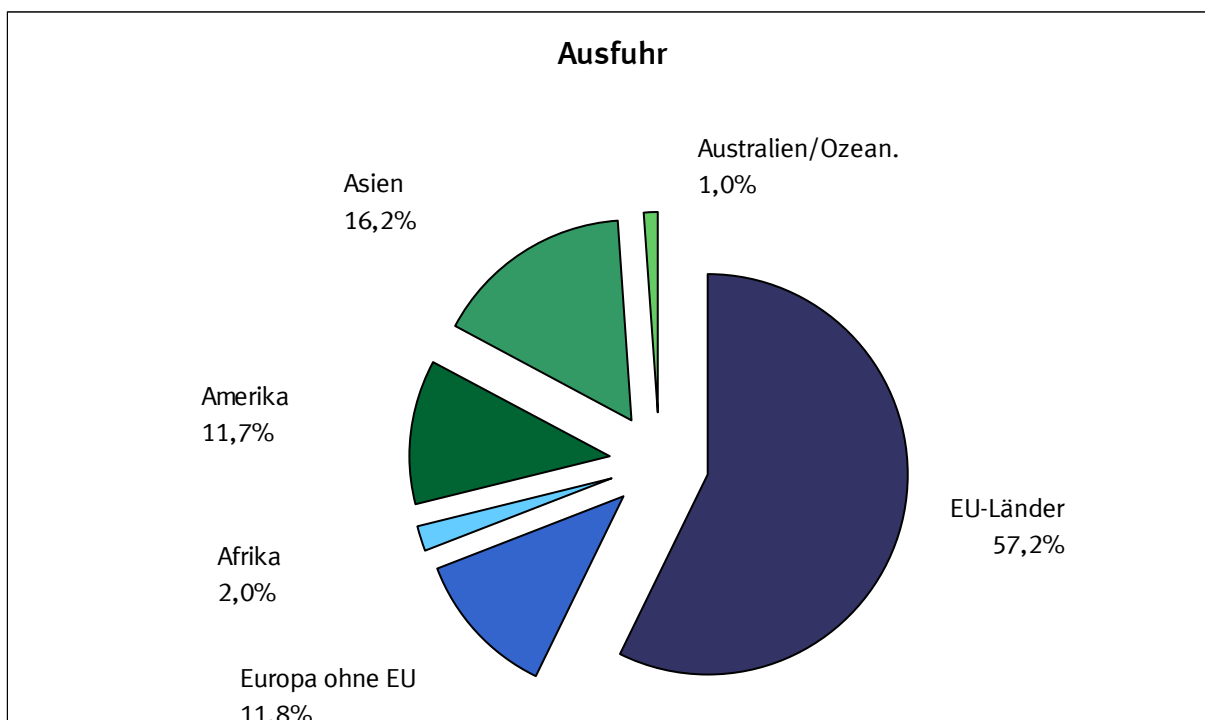

2.1 Werte nach Ländergruppen und ausgewählten Ländern *)

2.1.1 Ausfuhr

Ländergruppe, Bestimmungsland	2012		2011	Zu- (+) bzw. Abnahme (-)		Zu- (+) bzw. Abnahme (-)	
	Oktober	Januar/Oktober		gegenüber Oktober 2011		gegenüber Januar/Oktober 2011	
		in 1 000 Euro			in 1 000 Euro	%	in 1 000 Euro
Europa	68 030 742	637 943 358	628 814 644	+ 5 231 196	+ 8,3	+ 9 128 714	+ 1,5
dav.: EU - Länder	56 320 805	528 487 542	525 293 022	+ 4 026 046	+ 7,7	+ 3 194 520	+ 0,6
dav.: Eurozone	36 990 819	347 415 861	351 899 987	+ 2 388 747	+ 6,9	- 4 484 126	- 1,3
dav.: Belgien	3 952 730	37 072 428	39 608 353	+ 112 899	+ 2,9	- 2 535 925	- 6,4
Estland	147 694	1 361 338	1 319 625	+ 29 638	+ 25,1	+ 41 713	+ 3,2
Finnland	701 446	6 849 627	7 114 754	- 13 802	- 1,9	- 265 127	- 3,7
Frankreich	9 615 782	88 530 255	84 035 628	+ 1 474 808	+ 18,1	+ 4 494 627	+ 5,3
Griechenland	389 693	3 947 496	4 317 456	- 15 435	- 3,8	- 369 960	- 8,6
Irland	400 693	3 822 955	3 651 344	+ 45 648	+ 12,9	+ 171 611	+ 4,7
Italien	4 882 733	47 466 324	52 404 983	- 294 498	- 5,7	- 4 938 659	- 9,4
Luxemburg	522 885	4 788 458	5 160 077	- 4 042	- 0,8	- 371 619	- 7,2
Malta	31 564	267 969	272 573	+ 12 054	+ 61,8	- 4 604	- 1,7
Niederlande	6 324 895	59 998 116	57 770 164	+ 630 010	+ 11,1	+ 2 227 952	+ 3,9
Österreich	5 386 466	48 936 212	48 197 603	+ 575 859	+ 12,0	+ 738 609	+ 1,5
Portugal	567 873	5 260 711	6 001 190	+ 3 229	+ 0,6	- 740 479	- 12,3
Slowakei	924 331	8 906 816	8 746 806	+ 37 826	+ 4,3	+ 160 010	+ 1,8
Slowenien	371 245	3 312 177	3 308 619	+ 28 880	+ 8,4	+ 3 558	+ 0,1
Spanien	2 713 004	26 341 244	29 359 978	- 191 690	- 6,6	- 3 018 734	- 10,3
Zypern	57 785	553 735	630 834	- 42 637	- 42,5	- 77 099	- 12,2
dav.: Nicht - Eurozone	19 329 986	181 071 681	173 393 035	+ 1 637 299	+ 9,3	+ 7 678 646	+ 4,4
dav.: Bulgarien	216 633	2 298 312	1 954 459	+ 26 935	+ 14,2	+ 343 853	+ 17,6
Dänemark	1 359 700	12 521 605	12 310 529	+ 113 619	+ 9,1	+ 211 076	+ 1,7
Lettland	133 246	1 232 230	1 118 561	- 9 045	- 6,4	+ 113 669	+ 10,2
Litauen	234 094	2 007 228	1 847 424	+ 56 817	+ 32,0	+ 159 804	+ 8,7
Polen	3 957 250	35 608 426	36 683 236	+ 220 850	+ 5,9	- 1 074 810	- 2,9
Rumänien	884 988	7 751 867	7 279 561	+ 95 314	+ 12,1	+ 472 306	+ 6,5
Schweden	1 884 345	17 950 294	18 498 387	+ 52 209	+ 2,8	- 548 093	- 3,0
Tschech. Republik	2 951 508	26 805 273	25 676 988	+ 301 292	+ 11,4	+ 1 128 285	+ 4,4
Ungarn	1 439 436	13 904 633	13 275 282	+ 131 746	+ 10,1	+ 629 351	+ 4,7
Vereinigtes Königreich ...	6 268 786	60 991 813	54 748 608	+ 647 562	+ 11,5	+ 6 243 205	+ 11,4
dav.: Europa ohne EU	11 709 937	109 455 816	103 521 622	+ 1 205 150	+ 11,5	+ 5 934 194	+ 5,7
dar.: Norwegen	796 638	7 194 973	6 463 773	+ 76 346	+ 10,6	+ 731 200	+ 11,3
Russische Föderation ...	3 454 895	31 777 415	28 359 601	+ 423 267	+ 14,0	+ 3 417 814	+ 12,1
Schweiz	4 361 736	41 200 800	39 745 712	+ 383 211	+ 9,6	+ 1 455 088	+ 3,7
Türkei	1 712 366	16 798 917	17 056 277	+ 138 339	+ 8,8	- 257 360	- 1,5
Afrika	1 901 388	18 084 955	17 222 200	+ 230 652	+ 13,8	+ 862 755	+ 5,0
dar.: Südafrika	747 476	7 429 600	7 371 260	+ 7 239	+ 1,0	+ 58 340	+ 0,8
Amerika	11 694 058	108 554 177	90 955 411	+ 2 155 352	+ 22,6	+ 17 598 766	+ 19,3
dar.: NAFTA - Länder	9 583 496	88 296 810	72 982 975	+ 1 846 810	+ 23,9	+ 15 313 835	+ 21,0
dar.: Verein. Staaten ...	8 031 569	73 341 611	60 558 442	+ 1 510 244	+ 23,2	+ 12 783 169	+ 21,1
Brasilien	1 039 310	10 002 267	9 283 454	+ 131 264	+ 14,5	+ 718 813	+ 7,7
Asien	15 627 143	149 561 644	136 733 211	+ 1 431 095	+ 10,1	+ 12 828 433	+ 9,4
dar.: ASEAN - Länder	2 136 552	18 502 287	15 938 950	+ 501 122	+ 30,6	+ 2 563 337	+ 16,1
China	5 606 738	56 547 737	53 567 774	+ 193 547	+ 3,6	+ 2 979 963	+ 5,6
Indien	863 380	8 757 107	8 848 521	- 19 979	- 2,3	- 91 414	- 1,0
Japan	1 564 586	14 485 550	12 460 672	+ 118 340	+ 8,2	+ 2 024 878	+ 16,3
Australien und Ozeanien	963 668	9 169 059	7 951 058	+ 193 512	+ 25,1	+ 1 218 001	+ 15,3
dar.: Australien	823 522	7 961 142	7 016 803	+ 171 984	+ 26,4	+ 944 339	+ 13,5
Insgesamt ...	98 425 850	924 328 762	882 315 598	+ 9 370 892	+ 10,5	+ 42 013 164	+ 4,8

*) Außenhandelsergebnisse nach Ländern können über Genesis-Online abgerufen werden (Tabellen 51000-0003 jährlich, 51000-0004 monatlich bzw. Zeitreihen 51000BJ002 jährlich, 51000BM002 monatlich).

2.1 Werte nach Ländergruppen und ausgewählten Ländern *)

2.1.2 Einfuhr

Ländergruppe, Ursprungsland	2012		2011	Zu- (+) bzw. Abnahme (-)		Zu- (+) bzw. Abnahme (-)	
	Oktober	Januar/Oktober		gegenüber Oktober 2011		gegenüber Januar/Oktober 2011	
		in 1 000 Euro			in 1 000 Euro	%	in 1 000 Euro
Europa	58 290 581	534 427 018	518 148 160	+ 4 690 070	+ 8,8	+ 16 278 858	+ 3,1
dav.: EU - Länder	45 684 763	428 255 373	421 480 388	+ 2 104 940	+ 4,8	+ 6 774 985	+ 1,6
dav.: Eurozone	30 344 650	286 945 318	282 585 248	+ 1 720 195	+ 6,0	+ 4 360 070	+ 1,5
dav.: Belgien	3 409 731	32 177 683	32 114 693	+ 102 264	+ 3,1	+ 62 990	+ 0,2
Estland	51 112	427 869	442 786	- 2 840	- 5,3	- 14 917	- 3,4
Finnland	531 028	5 294 209	5 525 870	+ 21 702	+ 4,3	- 231 661	- 4,2
Frankreich	5 557 940	54 450 178	55 325 526	- 290 720	- 5,0	- 875 348	- 1,6
Griechenland	167 708	1 549 814	1 628 023	- 28 626	- 14,6	- 78 209	- 4,8
Irland	723 421	8 180 637	10 209 157	- 317 744	- 30,5	- 2 028 520	- 19,9
Italien	4 389 759	41 652 860	40 119 893	+ 301 515	+ 7,4	+ 1 532 967	+ 3,8
Luxemburg	266 023	2 446 174	2 521 114	+ 23 944	+ 9,9	- 74 940	- 3,0
Malta	27 791	276 661	375 007	- 52 427	- 65,4	- 98 346	- 26,2
Niederlande	7 849 753	71 987 853	67 919 387	+ 1 317 062	+ 20,2	+ 4 068 466	+ 6,0
Österreich	3 440 773	31 445 109	30 835 436	+ 317 376	+ 10,2	+ 609 673	+ 2,0
Portugal	450 140	4 175 941	3 934 503	+ 40 221	+ 9,8	+ 241 438	+ 6,1
Slowakei	1 189 838	10 225 400	8 840 661	+ 208 538	+ 21,3	+ 1 384 739	+ 15,7
Slowenien	414 173	3 915 012	3 680 664	+ 19 166	+ 4,9	+ 234 348	+ 6,4
Spanien	1 864 634	18 638 227	18 904 105	+ 61 279	+ 3,4	- 265 878	- 1,4
Zypern	10 826	101 691	208 423	- 515	- 4,5	- 106 732	- 51,2
dav.: Nicht - Eurozone	15 340 113	141 310 055	138 895 140	+ 384 745	+ 2,6	+ 2 414 915	+ 1,7
dav.: Bulgarien	195 337	1 798 154	1 695 645	+ 25 105	+ 14,7	+ 102 509	+ 6,0
Dänemark	1 106 611	9 763 510	9 804 781	+ 19 373	+ 1,8	- 41 271	- 0,4
Lettland	71 878	573 067	547 412	+ 7 071	+ 10,9	+ 25 655	+ 4,7
Litauen	181 624	1 526 233	1 427 546	+ 31 826	+ 21,2	+ 98 687	+ 6,9
Polen	3 285 376	28 119 383	26 939 627	+ 453 564	+ 16,0	+ 1 179 756	+ 4,4
Rumänien	786 125	7 377 083	6 873 075	- 49 003	- 5,9	+ 504 008	+ 7,3
Schweden	1 265 561	11 849 132	11 788 862	+ 130 081	+ 11,5	+ 60 270	+ 0,5
Tschech. Republik	3 105 853	28 079 946	27 241 764	+ 224 963	+ 7,8	+ 838 182	+ 3,1
Ungarn	1 654 109	15 913 521	15 295 345	+ 68 409	+ 4,3	+ 618 176	+ 4,0
Vereinigtes Königreich ...	3 687 639	36 310 026	37 281 083	- 526 644	- 12,5	- 971 057	- 2,6
dav.: Europa ohne EU	12 605 818	106 171 645	96 667 772	+ 2 585 130	+ 25,8	+ 9 503 873	+ 9,8
dar.: Norwegen	3 036 492	22 609 620	17 049 162	+ 1 721 668	+ 130,9	+ 5 560 458	+ 32,6
Russische Föderation	4 306 234	35 699 918	32 898 283	+ 603 137	+ 16,3	+ 2 801 635	+ 8,5
Schweiz	3 577 336	31 908 579	30 772 936	+ 197 088	+ 5,8	+ 1 135 643	+ 3,7
Türkei	1 094 377	10 136 381	9 873 205	+ 60 798	+ 5,9	+ 263 176	+ 2,7
Afrika	2 159 294	19 414 818	18 796 250	+ 508 184	+ 30,8	+ 618 568	+ 3,3
dar.: Südafrika	466 131	4 314 260	5 292 750	- 46 231	- 9,0	- 978 490	- 18,5
Amerika	7 155 864	67 615 931	66 878 678	+ 60 546	+ 0,9	+ 737 253	+ 1,1
dar.: NAFTA - Länder	5 437 592	50 203 988	47 958 358	+ 383 420	+ 7,6	+ 2 245 630	+ 4,7
dar.: Verein. Staaten	4 658 500	42 762 323	40 133 076	+ 372 352	+ 8,7	+ 2 629 247	+ 6,6
Brasilien	886 326	9 080 265	9 587 121	+ 9 020	+ 1,0	- 506 856	- 5,3
Asien	14 840 285	140 164 815	144 992 795	- 538 403	- 3,5	- 4 827 980	- 3,3
dar.: ASEAN - Länder	2 450 337	22 473 582	22 017 662	+ 332 868	+ 15,7	+ 455 920	+ 2,1
China	7 024 489	65 012 746	65 974 980	- 199 518	- 2,8	- 962 234	- 1,5
Indien	571 214	5 978 568	6 399 544	- 32 235	- 5,3	- 420 976	- 6,6
Japan	1 823 985	18 455 243	19 656 095	- 252 085	- 12,1	- 1 200 852	- 6,1
Australien und Ozeanien	269 010	3 508 178	3 426 967	- 60 193	- 18,3	+ 81 211	+ 2,4
dar.: Australien	199 153	2 625 469	2 508 980	- 32 395	- 14,0	+ 116 489	+ 4,6
Insgesamt ...	82 715 028	765 130 742	752 242 855	+ 4 660 197	+ 6,0	+ 12 887 887	+ 1,7

*) Außenhandelsergebnisse nach Ländern können über Genesis-Online abgerufen werden (Tabellen 51000-0003 jährlich, 51000-0004 monatlich bzw. Zeitreihen 51000BJ002 jährlich, 51000BM002 monatlich).

2.2 Werte nach Erdteilen und Ländern *)

2.2.1 Ausfuhr

Bestimmungsland	2012		2011	Zu- (+) bzw. Abnahme (-)		Zu- (+) bzw. Abnahme (-)					
	Oktober	Januar/Oktober		gegenüber Oktober 2011		gegenüber Januar/Oktober 2011					
	in 1 000 Euro			in 1 000 Euro	%	in 1 000 Euro	%				
Europa	68 030 742	637 943 358	628 814 644	+	5 231 196	+	8,3	+	9 128 714	+	1,5
Belgien	3 952 730	37 072 428	39 608 353	+	112 899	+	2,9	-	2 535 925	-	6,4
Bulgarien	216 633	2 298 312	1 954 459	+	26 935	+	14,2	+	343 853	+	17,6
Dänemark	1 359 700	12 521 605	12 310 529	+	113 619	+	9,1	+	211 076	+	1,7
Estland	147 694	1 361 338	1 319 625	+	29 638	+	25,1	+	41 713	+	3,2
Finnland	701 446	6 849 627	7 114 754	-	13 802	-	1,9	-	265 127	-	3,7
Frankreich	9 615 782	88 530 255	84 035 628	+	1 474 808	+	18,1	+	4 494 627	+	5,3
Griechenland	389 693	3 947 496	4 317 456	-	15 435	-	3,8	-	369 960	-	8,6
Irland	400 693	3 822 955	3 651 344	+	45 648	+	12,9	+	171 611	+	4,7
Italien	4 882 733	47 466 324	52 404 983	-	294 498	-	5,7	-	4 938 659	-	9,4
Lettland	133 246	1 232 230	1 118 561	-	9 045	-	6,4	+	113 669	+	10,2
Litauen	234 094	2 007 228	1 847 424	+	56 817	+	32,0	+	159 804	+	8,7
Luxemburg	522 885	4 788 458	5 160 077	-	4 042	-	0,8	-	371 619	-	7,2
Malta	31 564	267 969	272 573	+	12 054	+	61,8	-	4 604	-	1,7
Niederlande	6 324 895	59 998 116	57 770 164	+	630 010	+	11,1	+	2 227 952	+	3,9
Österreich	5 386 466	48 936 212	48 197 603	+	575 859	+	12,0	+	738 609	+	1,5
Polen	3 957 250	35 608 426	36 683 236	+	220 850	+	5,9	-	1 074 810	-	2,9
Portugal	567 873	5 260 711	6 001 190	+	3 229	+	0,6	-	740 479	-	12,3
Rumänien	884 988	7 751 867	7 279 561	+	95 314	+	12,1	+	472 306	+	6,5
Schweden	1 884 345	17 950 294	18 498 387	+	52 209	+	2,8	-	548 093	-	3,0
Slowakei	924 331	8 906 816	8 746 806	+	37 826	+	4,3	+	160 010	+	1,8
Slowenien	371 245	3 312 177	3 308 619	+	28 880	+	8,4	+	3 558	+	0,1
Spanien	2 713 004	26 341 244	29 359 978	-	191 690	-	6,6	-	3 018 734	-	10,3
Tschechische Republik	2 951 508	26 805 273	25 676 988	+	301 292	+	11,4	+	1 128 285	+	4,4
Ungarn	1 439 436	13 904 633	13 275 282	+	131 746	+	10,1	+	629 351	+	4,7
Vereinigtes Königreich	6 268 786	60 991 813	54 748 608	+	647 562	+	11,5	+	6 243 205	+	11,4
Zypern	57 785	553 735	630 834	-	42 637	-	42,5	-	77 099	-	12,2
Albanien	13 958	137 477	129 306	+	325	+	2,4	+	8 171	+	6,3
Andorra	2 608	26 281	28 664	+	207	+	8,6	-	2 383	-	8,3
Belarus	223 295	1 881 564	1 825 696	+	79 593	+	55,4	+	55 868	+	3,1
Bosnien und Herzegowina	72 050	638 538	624 254	+	4 875	+	7,3	+	14 284	+	2,3
Färöer	2 269	65 084	12 767	+	1 200	+	112,3	+	52 317	+	409,8
Gibraltar	4 996	85 218	94 589	+	2 731	+	120,6	-	9 371	-	9,9
Island	31 641	285 571	265 939	+	7 157	+	29,2	+	19 632	+	7,4
Kosovo	15 113	129 209	126 273	+	2 522	+	20,0	+	2 936	+	2,3
Kroatien	193 680	1 860 592	1 888 327	-	2 203	-	1,1	-	27 735	-	1,5
Liechtenstein	49 009	447 008	478 405	+	1 608	+	3,4	-	31 397	-	6,6
Ehemalige jugoslaw. Republik Mazedonien	47 333	420 686	428 808	+	6 125	+	14,9	-	8 122	-	1,9
Republik Moldau	37 145	304 696	275 441	+	6 163	+	19,9	+	29 255	+	10,6
Montenegro	5 742	60 811	51 140	+	1 130	+	24,5	+	9 671	+	18,9
Norwegen	796 638	7 194 973	6 463 773	+	76 346	+	10,6	+	731 200	+	11,3
Russische Föderation	3 454 895	31 777 415	28 359 601	+	423 267	+	14,0	+	3 417 814	+	12,1
San Marino	2 908	27 186	28 756	+	164	+	6,0	-	1 570	-	5,5
Schweiz	4 361 736	41 200 800	39 745 712	+	383 211	+	9,6	+	1 455 088	+	3,7
Serbien	142 116	1 305 652	1 223 594	+	20 808	+	17,2	+	82 058	+	6,7
Türkei	1 712 366	16 798 917	17 056 277	+	138 339	+	8,8	-	257 360	-	1,5
Ukraine	540 333	4 806 698	4 412 706	+	51 532	+	10,5	+	393 992	+	8,9
Vatikanstadt	106	1 440	1 594	+	50	+	89,3	-	154	-	9,7
Afrika	1 901 388	18 084 955	17 222 200	+	230 652	+	13,8	+	862 755	+	5,0
Ägypten	221 535	2 175 099	1 954 524	+	42 181	+	23,5	+	220 575	+	11,3
Algerien	145 870	1 453 702	1 257 731	+	27 492	+	23,2	+	195 971	+	15,6
Angola	53 971	313 186	188 326	+	32 430	+	150,6	+	124 860	+	66,3
Äquatorialguinea	3 710	23 097	33 625	+	686	+	22,7	-	10 528	-	31,3
Äthiopien	16 483	140 336	100 731	+	376	+	2,3	+	39 605	+	39,3
Benin	6 374	65 348	72 919	+	303	+	5,0	-	7 571	-	10,4
Botsuana	9 064	42 534	16 931	+	7 684	+	556,8	+	25 603	+	151,2
Britisches Territorium im Indischen Ozean	-	1 279	-	-	-	-	x	+	1 279	+	x
Burkina Faso	6 056	51 279	33 409	+	1 626	+	36,7	+	17 870	+	53,5
Burundi	841	9 990	6 692	+	60	+	7,7	+	3 298	+	49,3
Ceuta	545	5 765	6 465	+	321	+	143,3	-	700	-	10,8
Cote d'Ivoire	11 940	116 440	75 339	+	2 628	+	28,2	+	41 101	+	54,6
Dschibuti	815	8 376	5 522	+	506	+	163,8	+	2 854	+	51,7
Eritrea	4 761	22 056	13 873	+	3 882	+	441,6	+	8 183	+	59,0
Gabun	10 621	63 795	58 910	+	6 278	+	144,6	+	4 885	+	8,3
Gambia	784	7 790	7 209	+	220	+	39,0	+	581	+	8,1
Ghana	28 145	279 830	212 097	+	6 293	+	28,8	+	67 733	+	31,9
Guinea	6 456	45 251	17 717	+	4 917	+	319,5	+	27 534	+	155,4
Guinea-Bissau	147	1 037	4 323	+	80	+	119,4	-	3 286	-	76,0
Kamerun	17 024	99 154	101 224	+	8 180	+	92,5	-	2 070	-	2,0
Kap Verde	1 072	6 124	12 391	+	471	+	78,4	-	6 267	-	50,6
Kenia	28 614	258 674	200 138	+	11 734	+	69,5	+	58 536	+	29,2

2.2 Werte nach Erdteilen und Ländern *)

2.2.1 Ausfuhr

Bestimmungsland	2012		2011	Zu- (+) bzw. Abnahme (-)		Zu- (+) bzw. Abnahme (-)	
	Oktober	Januar/Oktober		gegenüber		gegenüber	
				Oktober 2011		Januar/Oktober 2011	
	in 1 000 Euro			in 1 000 Euro	%	in 1 000 Euro	%
Komoren	293	2 747	898 +	117	+ 66,5	1 849	+ 205,9
Demokratische Republik Kongo	8 517	95 544	92 627 -	817	- 8,8	2 917	+ 3,1
Republik Kongo	5 052	57 623	40 645 +	981	+ 24,1	16 978	+ 41,8
Lesotho	29	1 350	575 -	144	- 83,2	775	+ 134,8
Liberia	1 809	59 382	264 569 -	6 532	- 78,3	205 187	- 77,6
Libysch-Arabisches Dschamahirija	59 579	531 889	192 646 +	42 077	+ 240,4	339 243	+ 176,1
Madagaskar	4 200	28 625	23 911 +	3 032	+ 259,6	4 714	+ 19,7
Malawi	853	17 383	14 179 -	1 095	- 56,2	3 204	+ 22,6
Mali	9 321	69 752	65 626 +	2 039	+ 28,0	4 126	+ 6,3
Marokko	164 671	1 352 249	1 274 604 +	44 076	+ 36,5	77 645	+ 6,1
Mauretanien	5 318	95 420	133 121 -	5 145	- 49,2	37 701	- 28,3
Mauritius	9 304	77 232	79 411 -	83	- 0,9	2 179	- 2,7
Mayotte	188	3 055	3 260 +	32	+ 20,5	205	- 6,3
Melilla	602	7 140	7 565 +	9	+ 1,5	425	- 5,6
Mosambik	3 731	52 728	39 575 +	226	+ 6,4	13 153	+ 33,2
Namibia	6 497	68 975	142 500 -	540	- 7,7	73 525	- 51,6
Niger	1 727	22 909	13 085 -	646	- 27,2	9 824	+ 75,1
Nigeria	111 218	1 058 978	1 065 852 -	12 190	- 9,9	6 874	- 0,6
Ruanda	1 499	24 294	16 641 -	1 544	- 50,7	7 653	+ 46,0
Sambia	3 672	64 431	35 680 -	6 158	- 62,6	28 751	+ 80,6
Sao Tome und Principe	68	387	256 +	53	+ 353,3	131	+ 51,2
Senegal	4 465	66 433	74 741 -	1 874	- 29,6	8 308	- 11,1
Seychellen	1 477	9 787	8 646 +	303	+ 25,8	1 141	+ 13,2
Sierra Leone	1 954	34 648	23 194 -	603	- 23,6	11 454	+ 49,4
Simbabwe	3 016	43 909	41 925 -	6 299	- 67,6	1 984	+ 4,7
Somalia	331	1 533	1 812 +	198	+ 148,9	279	- 15,4
St. Helena	-	36	47 -	6	x	11	- 23,4
Südafrika	747 476	7 429 600	7 371 260 +	7 239	+ 1,0	58 340	+ 0,8
Sudan	17 828	142 946	267 646 +	531	+ 3,1	124 700	+ 46,6
Swasiland	316	3 249	4 033 +	88	+ 38,6	784	- 19,4
Vereinigte Republik Tansania	11 421	149 809	101 592 +	4 690	+ 69,7	48 217	+ 47,5
Togo	3 030	38 727	44 662 -	65	- 2,1	5 935	- 13,3
Tschad	1 230	15 530	9 892 +	8	+ 0,7	5 638	+ 57,0
Tunesien	129 299	1 177 897	1 305 133 +	21 447	+ 19,9	127 236	- 9,7
Uganda	6 195	85 705	78 322 -	11 210	- 64,4	7 383	+ 9,4
Zentralafrikanische Republik	374	2 911	1 973 +	109	+ 41,1	938	+ 47,5
Amerika	11 694 058	108 554 177	90 955 411 +	2 155 352 +	22,6 +	17 598 766 +	19,3
Amerikanische Jungferninseln	303	1 181	1 746 +	109	+ 56,2	565	- 32,4
Anguilla	28	632	43 +	20	+ 250,0	589	+ 1 369,8
Antigua und Barbuda	255	5 652	11 975 +	34	- 11,8	6 323	- 52,8
Argentinien	261 268	2 308 662	2 184 543 +	37 612	+ 16,8	124 119	+ 5,7
Aruba	468	6 871	8 536 +	131	+ 38,9	1 665	- 19,5
Bahamas	1 998	125 365	50 097 -	69	- 3,3	75 268	+ 150,2
Barbados	1 112	10 122	24 002 -	55	- 4,7	13 880	- 57,8
Belize	1 337	131 060	18 127 -	1 349	- 50,2	112 933	+ 623,0
Bermuda	396	3 715	94 663 -	32 546	- 98,8	90 948	- 96,1
Bolivien	12 935	84 498	68 733 +	2 848	+ 28,2	15 765	+ 22,9
Brasilien	1 039 310	10 002 267	9 283 454 +	131 264	+ 14,5	718 813	+ 7,7
Britische Jungferninseln	1 899	123 659	178 088 +	556	+ 41,4	54 429	- 30,6
Chile	299 007	2 146 524	1 870 634 +	94 971	+ 46,5	275 890	+ 14,7
Costa Rica	13 958	149 991	157 736 +	1 422	+ 11,3	7 745	- 4,9
Dominica	56	1 158	572 +	42	+ 300,0	586	+ 102,4
Dominikanische Republik	15 364	145 917	129 287 +	3 853	+ 33,5	16 630	+ 12,9
Ecuador	35 516	405 495	317 601 +	1 390	+ 4,1	87 894	+ 27,7
El Salvador	7 348	280 487	59 602 +	1 705	+ 30,2	220 885	+ 370,6
Falklandinseln	1	256	23 +	1	x	233	+ 1 013,0
Grenada	129	2 418	1 580 -	61	- 32,1	838	+ 53,0
Grönland	296	4 429	3 984 -	1 462	- 83,2	445	+ 11,2
Guatemala	16 123	169 701	167 024 +	1 792	+ 12,5	2 677	+ 1,6
Guyana	889	6 931	8 778 -	178	- 16,7	1 847	- 21,0
Haiti	1 252	8 545	13 272 -	1 129	- 47,4	4 727	- 35,6
Honduras	10 493	107 587	94 000 +	22	+ 0,2	13 587	+ 14,5
Jamaika	3 479	32 505	26 588 +	1 271	+ 57,6	5 917	+ 22,3
Kaimaninseln	479	39 092	108 476 -	271	- 36,1	69 384	- 64,0
Kanada	733 217	7 553 997	6 177 682 +	90 716	+ 14,1	1 376 315	+ 22,3
Kolumbien	129 950	1 367 102	1 058 906 +	24 070	+ 22,7	308 196	+ 29,1
Kuba	13 004	145 550	124 411 -	1 140	- 8,1	21 139	+ 17,0
Mexiko	818 710	7 401 202	6 246 851 +	245 850	+ 42,9	1 154 351	+ 18,5
Montserrat	-	165	410 -	342	x	245	- 59,8
Nicaragua	2 749	23 231	21 792 +	403	+ 17,2	1 439	+ 6,6
Niederländische Antillen	3 095	23 786	22 738 +	621	+ 25,1	1 048	+ 4,6

2.2 Werte nach Erdteilen und Ländern *)

2.2.1 Ausfuhr

Bestimmungsland	2012		2011	Zu- (+) bzw. Abnahme (-)		Zu- (+) bzw. Abnahme (-)	
	Oktober	Januar/Oktober		gegenüber Oktober 2011		gegenüber Januar/Oktober 2011	
	in 1 000 Euro			in 1 000 Euro	%	in 1 000 Euro	%
Panama	27 834	260 911	231 001 -	6 782	- 19,6	+ 29 910	+ 12,9
Paraguay	12 766	101 526	96 355 +	3 110	+ 32,2	+ 5 171	+ 5,4
Peru	76 867	785 797	619 970 +	24 478	+ 46,7	+ 165 827	+ 26,7
St. Kitts und Nevis	2 242	10 596	1 300 +	2 133	+ 1 956,9	+ 9 296	+ 715,1
St. Lucia	441	3 726	2 072 +	207	+ 88,5	+ 1 654	+ 79,8
St. Pierre und Miquelon	8	355	75 -	6	- 43	+ 280	+ 373,3
St. Vincent und die Grenadinen	186	1 262	821 +	134	+ 257,7	+ 441	+ 53,7
Suriname	1 500	17 732	19 009 -	2 978	- 66,5	- 1 277	- 6,7
Trinidad und Tobago	8 730	105 252	77 767 +	1 284	+ 17,2	+ 27 485	+ 35,3
Turks- und Caicosinseln	80	734	396 -	9	- 10,1	+ 338	+ 85,4
Uruguay	31 141	345 347	234 388 +	1 186	+ 4,0	+ 110 959	+ 47,3
Venezuela	74 270	759 575	577 861 +	20 318	+ 37,7	+ 181 714	+ 31,4
Vereinigte Staaten	8 031 569	73 341 611	60 558 442 +	1 510 244	+ 23,2	+ 12 783 169	+ 21,1
Asien	15 627 143	149 561 644	136 733 211 +	1 431 095 +	10,1	+ 12 828 433 +	9,4
Afghanistan	18 364	257 711	234 427 -	810	- 4,2	+ 23 284	+ 9,9
Armenien	15200	108416	100338 +	5 141	+ 51,1	+ 8 078	+ 8,1
Aserbaidschan	61 029	644 689	527 185 -	3 128	- 4,9	+ 117 504	+ 22,3
Bahrain	37 264	332 608	343 499 -	1 873	- 4,8	- 10 891	- 3,2
Bangladesch	33 849	338 873	381 762 +	6 297	+ 22,9	- 42 889	- 11,2
Besetzte palästinensische Gebiete	3 504	41 782	32 241 -	10	- 0,3	+ 9 541	+ 29,6
Bhutan	173	1 751	5 559 +	136	+ 367,6	- 3 808	- 68,5
Brunei Darussalam	3 333	38 147	339 727 -	102 220	- 96,8	- 301 580	- 88,8
Volksrepublik China	5 606 738	56 547 737	53 567 774 +	193 547	+ 3,6	+ 2 979 963	+ 5,6
Georgien	29 894	343 456	252 587 -	9 003	- 23,1	+ 90 869	+ 36,0
Hongkong	478 896	4 919 819	4 952 896 +	19 721	+ 4,3	- 33 077	- 0,7
Indien	863 380	8 757 107	8 848 521 -	19 979	- 2,3	- 91 414	- 1,0
Indonesien	286 382	2 439 010	1 737 271 +	120 490	+ 72,6	+ 701 739	+ 40,4
Irak	78 652	1 023 663	853 203 -	28 069	- 26,3	+ 170 460	+ 20,0
Islamische Republik Iran	315 606	2 116 784	2 525 885 +	78 529	+ 33,1	- 409 101	- 16,2
Israel	277 162	3 114 499	2 796 408 +	4 321	+ 1,6	+ 318 091	+ 11,4
Japan	1 564 586	14 485 550	12 460 672 +	118 340	+ 8,2	+ 2 024 878	+ 16,3
Jemen	17 864	99 389	80 620 +	12 039	+ 206,7	+ 18 769	+ 23,3
Jordanien	59 810	759 460	537 562 +	6 949	+ 13,1	+ 221 898	+ 41,3
Kambodscha	5 452	34 650	24 283 +	2 910	+ 114,5	+ 10 367	+ 42,7
Kasachstan	193 083	1 549 038	1 407 996 +	34 386	+ 21,7	+ 141 042	+ 10,0
Katar	96 624	970 393	821 296 +	25 291	+ 35,5	+ 149 097	+ 18,2
Kirgisische Republik	8 066	73 886	49 813 +	1 180	+ 17,1	+ 24 073	+ 48,3
Demokratische Volksrepublik Korea	1 913	19 645	10 643 +	581	+ 43,6	+ 9 002	+ 84,6
Republik Korea	1 190 948	11 033 010	9 595 233 +	277 159	+ 30,3	+ 1 437 777	+ 15,0
Kuwait	97 649	993 802	838 921 +	16 203	+ 19,9	+ 154 881	+ 18,5
Demokratische Volksrepublik Laos	7 959	28 582	15 458 +	6 561	+ 469,3	+ 13 124	+ 84,9
Libanon	77 332	733 447	586 661 +	20 737	+ 36,6	+ 146 786	+ 25,0
Macau	5 585	50 411	38 694 -	75	- 1,3	+ 11 717	+ 30,3
Malaysia	431 478	4 142 113	3 517 832 +	71 473	+ 19,9	+ 624 281	+ 17,7
Malediven	1 704	19 559	14 081 +	671	+ 65,0	+ 5 478	+ 38,9
Mongolei	10 842	134 408	119 909 +	2 176	+ 25,1	+ 14 499	+ 12,1
Myanmar	3 456	78 848	32 141 +	167	+ 5,1	+ 46 707	+ 145,3
Nepal	1 710	16 793	13 105 +	229	+ 15,5	+ 3 688	+ 28,1
Oman	56 794	650 347	561 112 +	16 979	+ 42,6	+ 89 235	+ 15,9
Pakistan	68 668	720 796	610 185 -	1 693	- 2,4	+ 110 611	+ 18,1
Philippinen	161 583	1 287 092	999 875 +	4 363	+ 2,8	+ 287 217	+ 28,7
Saudi-Arabien	696 285	6 938 214	5 331 346 +	133 327	+ 23,7	+ 1 606 868	+ 30,1
Singapur	568 704	5 541 144	5 271 368 +	67 364	+ 13,4	+ 269 776	+ 5,1
Sri Lanka	24 194	194 605	184 047 +	3 606	+ 17,5	+ 10 558	+ 5,7
Arabische Republik Syrien	7 749	188 444	468 902 -	27 495	- 78,0	- 280 458	- 59,8
Tadschikistan	1 807	23 328	16 723 -	221	- 10,9	+ 6 605	+ 39,5
Taiwan	559 166	4 844 564	5 341 800 +	99 785	+ 21,7	- 497 236	- 9,3
Thailand	392 379	3 481 262	2 647 222 +	160 677	+ 69,3	+ 834 040	+ 31,5
Timor-Leste	38	402	291 -	13	- 25,5	+ 111	+ 38,1
Turkmenistan	29 559	255 000	264 990 +	5 647	+ 23,6	- 9 990	- 3,8
Usbekistan	27 888	299 986	381 840 +	1 385	+ 5,2	- 81 854	- 21,4
Vereinigte Arabische Emirate	871 016	7 455 985	5 635 534 -	62 020	- 6,6	+ 1 820 451	+ 32,3
Vietnam	275 826	1 431 439	1 353 773 +	169 337	+ 159,0	+ 77 666	+ 5,7
Australien und Ozeanien	963 668	9 169 059	7 951 058 +	193 512 +	25,1	+ 1 218 001 +	15,3
Amerikanische Überseeinseln, kleinere	45	47 869	1 204 +	45	x	+ 46 665	x
Amerikanisch-Samoa	-	85	135 -	85	x	- 50	- 37,0
Antarktis	17905	29234	22703 +	17 478	x	+ 6 531	+ 28,8
Australien	823 522	7 961 142	7 016 803 +	171 984	+ 26,4	+ 944 339	+ 13,5
Bouvetinsel	-	-	-	-	-	-	-
Cookinseln	4	440	251 -	77	- 95,1	+ 189	+ 75,3
Fidschi	444	4 088	34 536 -	29 113	- 98,5	- 30 448	- 88,2

2.2 Werte nach Erdteilen und Ländern *)

2.2.1 Ausfuhr

Bestimmungsland	2012		2011	Zu- (+) bzw. Abnahme (-)		Zu- (+) bzw. Abnahme (-)	
	Oktober	Januar/Oktober		gegenüber Oktober 2011		gegenüber Januar/Oktober 2011	
	in 1 000 Euro			in 1 000 Euro	%	in 1 000 Euro	%
Französische Südgebiete	258	4 642	4 998 -	352 -	57,7 -	356 -	7,1
Französisch-Polynesien	1 811	18 730	17 743 +	278 +	18,1 +	987 +	5,6
Guam	218	2 768	2 794 +	91 +	71,7 -	26 -	0,9
Heard und McDonaldinseln	-	-	-	-	-	-	-
Kiribati	-	28	54	-	-	26 -	48,1
Kokosinseln (Keelinginseln)	-	-	-	-	-	-	-
Marshallinseln	24 352	145 021	38 969 +	23 752	x +	106 052 +	272,1
Föderierte Staaten von Mikronesien	-	-	16	-	-	16	x
Nauru	0	2	40 +	0	x -	38 -	95,0
Neukaledonien	4 773	40 281	42 901 +	1 219 +	34,3 -	2 620 -	6,1
Neuseeland	84 618	853 260	732 007 +	5 777 +	7,3 +	121 253 +	16,6
Niue	-	-	-	-	-	-	-
Nördliche Marianen	6	859	4 108 -	55 -	90,2 -	3 249 -	79,1
Norfolkinsel	22	71	103 -	4 -	15,4 -	32 -	31,1
Palau	-	1	254	-	-	253 -	99,6
Papua-Neuguinea	5 570	59 251	30 396 +	2 705 +	94,4 +	28 855 +	94,9
Pitcairinseln	-	5	28	-	-	23 -	82,1
Salomonen	7	312	51 +	7	x +	261 +	511,8
Samoa	10	138	272 +	0 +	0,0 -	134 -	49,3
Südgeorgien und die Südlichen Sandwichinseln	-	27	-	-	-	27	x
Tokelau	8	76	132 +	5 +	166,7 -	56 -	42,4
Tonga	-	330	320 -	197	x +	10 +	3,1
Tuvalu	-	-	-	-	-	-	-
Vanuatu	92	272	133 +	75 +	441,2 +	139 +	104,5
Wallis und Futuna	3	127	107 -	21 -	87,5 +	20 +	18,7
Weihnachtsinsel	-	-	-	-	-	-	-
Verschiedenes	208 851	1 015 581	639 078 +	129 089 +	161,8 +	376 503 +	58,9
Schiffs- und Luftfahrzeugbedarf	207 503	1 013 393	639 078 +	127 741 +	160,2 +	374 315 +	58,6
Insgesamt ...	98 425 850	924 328 762	882 315 598 +	9 370 892 +	10,5 +	42 013 164 +	4,8

*) Außenhandelsergebnisse nach Ländern können über Genesis-Online abgerufen werden (Tabellen 51000-0003 jährlich, 51000-0004 monatlich bzw. Zeitreihen 51000BJ002 jährlich, 51000BM002 monatlich).

2.2 Werte nach Erdteilen und Ländern *)

2.2.2 Einfuhr

Ursprungsland	2012		2011	Zu- (+) bzw. Abnahme (-)		Zu- (+) bzw. Abnahme (-)					
	Oktober	Januar/Oktober		gegenüber		gegenüber					
				Oktober 2011		Januar/Oktober 2011					
	in 1 000 Euro			in 1 000 Euro	%	in 1 000 Euro	%				
Europa	58 290 581	534 427 018	518 148 160	+	4 690 070	+	8,8	+	16 278 858	+	3,1
Belgien	3 409 731	32 177 683	32 114 693	+	102 264	+	3,1	+	62 990	+	0,2
Bulgarien	195 337	1 798 154	1 695 645	+	25 105	+	14,7	+	102 509	+	6,0
Dänemark	1 106 611	9 763 510	9 804 781	+	19 373	+	1,8	-	41 271	-	0,4
Estland	51 112	427 869	442 786	-	2 840	-	5,3	-	14 917	-	3,4
Finnland	531 028	5 294 209	5 525 870	+	21 702	+	4,3	-	231 661	-	4,2
Frankreich	5 557 940	54 450 178	55 325 526	-	290 720	-	5,0	-	875 348	-	1,6
Griechenland	167 708	1 549 814	1 628 023	-	28 626	-	14,6	-	78 209	-	4,8
Irland	723 421	8 180 637	10 209 157	-	317 744	-	30,5	-	2 028 520	-	19,9
Italien	4 389 759	41 652 860	40 119 893	+	301 515	+	7,4	+	1 532 967	+	3,8
Lettland	71 878	573 067	547 412	+	7 071	+	10,9	+	25 655	+	4,7
Litauen	181 624	1 526 233	1 427 546	+	31 826	+	21,2	+	98 687	+	6,9
Luxemburg	266 023	2 446 174	2 521 114	+	23 944	+	9,9	-	74 940	-	3,0
Malta	27 791	276 661	375 007	-	52 427	-	65,4	-	98 346	-	26,2
Niederlande	7 849 753	71 987 853	67 919 387	+	1 317 062	+	20,2	+	4 068 466	+	6,0
Österreich	3 440 773	31 445 109	30 835 436	+	317 376	+	10,2	+	609 673	+	2,0
Polen	3 285 376	28 119 383	26 939 627	+	453 564	+	16,0	+	1 179 756	+	4,4
Portugal	450 140	4 175 941	3 934 503	+	40 221	+	9,8	+	241 438	+	6,1
Rumänien	786 125	7 377 083	6 873 075	-	49 003	-	5,9	+	504 008	+	7,3
Schweden	1 265 561	11 849 132	11 788 862	+	130 081	+	11,5	+	60 270	+	0,5
Slowakei	1 189 838	10 225 400	8 840 661	+	208 538	+	21,3	+	1 384 739	+	15,7
Slowenien	414 173	3 915 012	3 680 664	+	19 166	+	4,9	+	234 348	+	6,4
Spanien	1 864 634	18 638 227	18 904 105	+	61 279	+	3,4	-	265 878	-	1,4
Tschechische Republik	3 105 853	28 079 946	27 241 764	+	224 963	+	7,8	+	838 182	+	3,1
Ungarn	1 654 109	15 913 521	15 295 345	+	68 409	+	4,3	+	618 176	+	4,0
Vereinigtes Königreich	3 687 639	36 310 026	37 281 083	-	526 644	-	12,5	-	971 057	-	2,6
Zypern	10 826	101 691	208 423	-	515	-	4,5	-	106 732	-	51,2
Albanien	14 762	68 745	54 214	+	6 081	+	70,0	+	14 531	+	26,8
Andorra	79	370	966	+	70	+	777,8	-	596	-	61,7
Belarus	34 966	694 669	558 049	-	19 738	-	36,1	+	136 620	+	24,5
Bosnien und Herzegowina	42 791	402 943	419 500	+	1 260	+	3,0	-	16 557	-	3,9
Färöer	3 262	16 749	17 484	+	2 389	+	273,7	-	735	-	4,2
Gibraltar	149	1 468	1 112	+	132	+	776,5	+	356	+	32,0
Island	53 943	518 318	675 391	-	2 063	-	3,7	-	157 073	-	23,3
Kosovo	5 005	15 209	14 803	+	3 911	+	357,5	+	406	+	2,7
Kroatien	78 063	728 043	711 437	+	2 114	+	2,8	+	16 606	+	2,3
Liechtenstein	40 103	345 250	352 147	+	2 768	+	7,4	-	6 897	-	2,0
Ehemalige jugoslaw. Republik Mazedonien	89 397	795 946	799 959	+	6 728	+	8,1	-	4 013	-	0,5
Republik Moldau	8 734	79 198	90 066	+	686	+	8,5	-	10 868	-	12,1
Montenegro	5 624	29 320	13 026	-	90	-	1,6	+	16 294	+	125,1
Norwegen	3 036 492	22 609 620	17 049 162	+	1 721 668	+	130,9	+	5 560 458	+	32,6
Russische Föderation	4 306 234	35 699 918	32 898 283	+	603 137	+	16,3	+	2 801 635	+	8,5
San Marino	685	5 950	5 735	-	95	-	12,2	+	215	+	3,7
Schweiz	3 577 336	31 908 579	30 772 936	+	197 088	+	5,8	+	1 135 643	+	3,7
Serbien	87 891	808 547	748 919	+	16 258	+	22,7	+	59 628	+	8,0
Türkei	1 094 377	10 136 381	9 873 205	+	60 798	+	5,9	+	263 176	+	2,7
Ukraine	125 838	1 302 698	1 609 503	-	17 978	-	12,5	-	306 805	-	19,1
Vatikanstadt	87	3 724	1 875	+	6	+	7,4	+	1 849	+	98,6
Afrika	2 159 294	19 414 818	18 796 250	+	508 184	+	30,8	+	618 568	+	3,3
Ägypten	82 339	1 229 901	1 413 743	-	10 477	-	11,3	-	183 842	-	13,0
Algerien	145 751	1 454 538	1 708 414	-	49 744	-	25,4	-	253 876	-	14,9
Angola	60 393	131 644	834 384	-	91 035	-	60,1	-	702 740	-	84,2
Äquatorialguinea	7 124	70 538	1 879	+	7 124	+	x	+	68 659	+	3 654,0
Äthiopien	19 592	169 905	217 364	-	4 526	-	18,8	-	47 459	-	21,8
Benin	538	2 198	7 434	+	430	+	398,1	-	5 236	-	70,4
Botsuana	58	485	1 599	-	294	-	83,5	-	1 114	-	69,7
Britisches Territorium im Indischen Ozean	-	19	-	-	-	-	x	+	19	+	x
Burkina Faso	371	5 144	9 622	-	140	-	27,4	-	4 478	-	46,5
Burundi	1 883	11 663	12 175	-	23	-	1,2	-	512	-	4,2
Ceuta	70	582	745	-	495	-	87,6	-	163	-	21,9
Cote d'Ivoire	238 137	842 076	948 211	+	169 662	+	247,8	-	106 135	-	11,2
Dschibuti	221	248	234	+	220	+	x	+	14	+	6,0
Eritrea	265	349	104	+	265	+	x	+	245	+	235,6
Gabun	20 503	111 561	56 598	+	12 252	+	148,5	+	54 963	+	97,1
Gambia	24	281	105	+	4	+	20,0	+	176	+	167,6
Ghana	14 318	187 788	119 305	-	1 807	-	11,2	+	68 483	+	57,4
Guinea	5 662	90 890	79 890	-	1 329	-	19,0	+	11 000	+	13,8
Guinea-Bissau	-	-	2	-	-	-	x	-	2	-	x
Kamerun	8 633	64 752	151 802	-	269	-	3,0	-	87 050	-	57,3
Kap Verde	37	341	640	-	66	-	64,1	-	299	-	46,7
Kenia	10 653	95 023	104 225	+	2 835	+	36,3	-	9 202	-	8,8

2.2 Werte nach Erdteilen und Ländern *)

2.2.2 Einfuhr

Ursprungsland	2012		2011		Zu- (+) bzw. Abnahme (-)		Zu- (+) bzw. Abnahme (-)	
	Oktober	Januar/Oktober			gegenüber		gegenüber	
					Oktober 2011		Januar/Oktober 2011	
	in 1 000 Euro		in 1 000 Euro		%		in 1 000 Euro	%
Komoren	178	2 434	1 571 -	131	- 42,4	+	863	+ 54,9
Demokratische Republik Kongo	9 096	66 920	9 155 +	8 241	+ 963,9	+	57 765	+ 631,0
Republik Kongo	2 010	52 957	127 044 -	2 261	- 52,9	-	74 087	- 58,3
Lesotho	126	483	1 221 +	126	-	-	738	- 60,4
Liberia	1 250	12 171	28 677 -	2 785	- 69,0	-	16 506	- 57,6
Libysch-Arabische Dschamahirija	534 258	4 331 395	1 779 634 +	503 944	+ 1 662,4	+	2 551 761	+ 143,4
Madagaskar	7 998	74 988	68 090 -	911	- 10,2	+	6 898	+ 10,1
Malawi	5 449	61 104	65 266 +	1 467	+ 36,8	-	4 162	- 6,4
Mali	29	3 540	1 949 -	87	- 75,0	+	1 591	+ 81,6
Marokko	53 362	670 916	626 262 +	10 170	+ 23,5	+	44 654	+ 7,1
Mauretanien	11 738	126 800	109 463 +	1 985	+ 20,4	+	17 337	+ 15,8
Mauritius	2 916	29 244	30 542 +	1 497	+ 105,5	-	1 298	- 4,2
Mayotte	-	-	27	-	x	-	27	x
Melilla	-	-	0	-	x	+	0	-
Mosambik	6 968	100 980	109 615 -	2 326	- 25,0	-	8 635	- 7,9
Namibia	8 198	83 669	172 477 -	3 715	- 31,2	-	88 808	- 51,5
Niger	28	135	84 +	26	+ 1 300,0	+	51	+ 60,7
Nigeria	275 202	3 395 258	2 888 958 +	24 120	+ 9,6	+	506 300	+ 17,5
Ruanda	1 276	7 267	12 269 +	233	+ 22,3	-	5 002	- 40,8
Sambia	4 226	28 996	33 478 +	2 795	+ 195,3	-	4 482	- 13,4
Sao Tome und Principe	91	155	127 +	91	x	+	28	+ 22,0
Senegal	145	6 473	6 090 -	278	- 65,7	+	383	+ 6,3
Seychellen	173	1 203	3 988 +	102	+ 143,7	-	2 785	- 69,8
Sierra Leone	1 918	12 131	13 628 +	1 243	+ 184,1	-	1 497	- 11,0
Simbabwe	5 904	45 413	36 700 +	3 616	+ 158,0	+	8 713	+ 23,7
Somalia	47	379	482 +	44	+ 1 466,7	-	103	- 21,4
St. Helena	-	-	-	-	-	-	-	-
Südafrika	466 131	4 314 260	5 292 750 -	46 231	- 9,0	-	978 490	- 18,5
Sudan	776	16 258	21 434 -	348	- 31,0	-	5 176	- 24,1
Swasiland	165	24 872	14 553 -	43	- 20,7	+	10 319	+ 70,9
Vereinigte Republik Tansania	5 354	121 826	126 397 -	8 983	- 62,7	-	4 571	- 3,6
Togo	5 512	37 124	150 148 -	2 846	- 34,1	-	113 024	- 75,3
Tschad	95	2 902	12 407 -	211	- 69,0	-	9 505	- 76,6
Tunesien	125 521	1 235 062	1 303 063 -	6 262	- 4,8	-	68 001	- 5,2
Uganda	6 549	76 668	78 822 -	6 711	- 50,6	-	2 154	- 2,7
Zentralafrikanische Republik	33	909	1 404 +	26	+ 371,4	-	495	- 35,3
Amerika	7 155 864	67 615 931	66 878 678 +	60 546	+ 0,9	+	737 253	+ 1,1
Amerikanische Jungferinseln	4	120	19 +	4	x	+	101	+ 531,6
Anguilla	7	301	881 -	22	- 75,9	-	580	- 65,8
Antigua und Barbuda	8	787	5 166 -	52	- 86,7	-	4 379	- 84,8
Argentinien	149 836	1 662 314	1 819 074 -	8 129	- 5,1	-	156 760	- 8,6
Aruba	132	258	282 +	58	+ 78,4	-	24	- 8,5
Bahamas	2 161	12 120	2 999 +	2 010	x	+	9 121	+ 304,1
Barbados	259	1 661	2 660 +	165	+ 175,5	-	999	- 37,6
Belize	968	1 785	330 +	931	x	+	1 455	+ 440,9
Bermuda	1	485	50 339 -	53	- 98,1	-	49 854	- 99,0
Bolivien	12 997	76 620	78 032 +	7 821	+ 151,1	-	1 412	- 1,8
Brasilien	886 326	9 080 265	9 587 121 +	9 020	+ 1,0	-	506 856	- 5,3
Britische Jungferinseln	6	5 400	832 +	6	x	+	4 568	+ 549,0
Chile	106 416	1 480 472	1 744 821 -	1 294	- 1,2	-	264 349	- 15,2
Costa Rica	33 702	368 694	329 671 -	1 628	- 4,6	+	39 023	+ 11,8
Dominica	2	67	- +	2	x	+	67	x
Dominikanische Republik	12 258	121 567	109 935 +	2 010	+ 19,6	+	11 632	+ 10,6
Ecuador	45 788	436 679	430 286 +	3 941	+ 9,4	+	6 393	+ 1,5
El Salvador	2 995	72 123	157 966 -	3 734	- 55,5	-	85 843	- 54,3
Falklandinseln	155	2 536	2 074 +	155	x	+	462	+ 22,3
Grenada	55	3 151	1 834 -	117	- 68,0	+	1 317	+ 71,8
Grönland	1 156	12 165	10 530 +	7	+ 0,6	+	1 635	+ 15,5
Guatemala	6 337	104 946	93 994 +	2 843	+ 81,4	+	10 952	+ 11,7
Guyana	90	10 520	6 470 -	477	- 84,1	+	4 050	+ 62,6
Haiti	317	3 037	3 743 +	110	+ 53,1	-	706	- 18,9
Honduras	10 333	415 675	333 358 -	562	- 5,2	+	82 317	+ 24,7
Jamaika	2 892	15 162	55 392 +	2 129	+ 279,0	-	40 230	- 72,6
Kaimaninseln	166	1 028	220 056 -	219 834	- 99,9	-	219 028	- 99,5
Kanada	389 402	3 757 726	4 206 000 -	35 739	- 8,4	-	448 274	- 10,7
Kolumbien	137 457	1 120 155	1 207 103 -	5 210	- 3,7	-	86 948	- 7,2
Kuba	3 116	35 222	30 569 +	290	+ 10,3	+	4 653	+ 15,2
Mexiko	389 690	3 683 939	3 619 282 +	46 807	+ 13,7	+	64 657	+ 1,8
Montserrat	-	3	-	-	-	+	3	x
Nicaragua	1 783	30 210	33 048 +	423	+ 31,1	-	2 838	- 8,6
Niederländische Antillen	86	5 067	466 +	60	+ 230,8	+	4 601	+ 987,3

2.2 Werte nach Erdteilen und Ländern *)

2.2.2 Einfuhr

Ursprungsland	2012		2011	Zu- (+) bzw. Abnahme (-)		Zu- (+) bzw. Abnahme (-)	
	Oktober	Januar/Oktober		gegenüber Oktober 2011		gegenüber Januar/Oktober 2011	
	in 1 000 Euro		in 1 000 Euro	%	in 1 000 Euro	%	
Panama	1 093	29 017	47 681 -	1 163	- 51,6	18 664	- 39,1
Paraguay	37 937	290 157	203 090 -	21 701	- 36,4	87 067	+ 42,9
Peru	166 539	1 208 185	1 213 372 -	21 679	- 11,5	5 187	- 0,4
St. Kitts und Nevis	142	2 029	2 374 -	132	- 48,2	345	- 14,5
St. Lucia	8	87	89 +	3	+ 60,0	2	- 2,2
St. Pierre und Miquelon	-	-	-	-	-	-	-
St. Vincent und die Grenadinen	-	17	29	-	-	12	- 41
Suriname	357	11 993	3 997 +	84	+ 30,8	7 996	+ 200,1
Trinidad und Tobago	14 273	77 441	117 783 +	13 621	+ 2 089,1	40 342	- 34,3
Turks- und Caicosinseln	1	15	1 +	1	x	14	x
Uruguay	37 933	301 942	385 663 -	11 642	- 23,5	83 721	- 21,7
Venezuela	42 180	410 465	627 190 -	71 139	- 62,8	216 725	- 34,6
Vereinigte Staaten	4 658 500	42 762 323	40 133 076 +	372 352	+ 8,7	2 629 247	+ 6,6
Asien	14 840 285	140 164 815	144 992 795 -	538 403	- 3,5	4 827 980	- 3,3
Afghanistan	365	13 274	8 007 -	764	- 67,7	5 267	+ 65,8
Armenien	4034	86074	106981 -	8 202	- 67,0	20 907	- 19,5
Aserbaidshan	84 356	1 134 795	1 310 947 -	301 284	- 78,1	176 152	- 13,4
Bahrain	5 096	31 533	45 456 +	594	+ 13,2	13 923	- 30,6
Bangladesch	247 270	2 739 767	2 671 737 +	59 698	+ 31,8	68 030	+ 2,5
Besetzte palästinensische Gebiete	31	338	175 +	23	+ 287,5	163	+ 93,1
Bhutan	5	1 114	937 -	447	- 99	177	+ 18,9
Brunei Darussalam	250	2 792	1 952 +	29	+ 13,1	840	+ 43,0
Volksrepublik China	7 024 489	65 012 746	65 974 980 -	199 518	- 2,8	962 234	- 1,5
Georgien	68 124	177 539	111 468 +	59 112	+ 655,9	66 071	+ 59,3
Hongkong	174 244	1 332 499	1 440 530 +	38 017	+ 27,9	108 031	- 7,5
Indien	571 214	5 978 568	6 399 544 -	32 235	- 5,3	420 976	- 6,6
Indonesien	390 697	3 306 190	3 633 238 +	93 363	+ 31,4	327 048	- 9,0
Irak	48 407	470 660	281 675 -	2 153	- 4,3	188 985	+ 67,1
Islamische Republik Iran	23 999	292 626	632 237 -	18 694	- 43,8	339 611	- 53,7
Israel	116 259	1 371 526	1 573 955 +	22	+ 0,0	202 429	- 12,9
Japan	1 823 985	18 455 243	19 656 095 -	252 085	- 12,1	1 200 852	- 6,1
Jemen	530	4 963	2 254 +	69	+ 15,0	2 709	+ 120,2
Jordanien	1 932	15 121	14 209 +	289	+ 17,6	912	+ 6,4
Kambodscha	61 031	556 832	426 441 +	12 498	+ 25,8	130 391	+ 30,6
Kasachstan	315 039	3 094 453	3 776 004 -	405 935	- 56,3	681 551	- 18,0
Katar	21 192	634 161	798 092 -	24 221	- 53,3	163 931	- 20,5
Kirgisische Republik	1 372	12 737	11 842 +	554	+ 67,7	895	+ 7,6
Demokratische Volksrepublik Korea	763	12 052	27 680 -	1 612	- 67,9	15 628	- 56,5
Republik Korea	804 217	7 184 703	8 151 224 +	163 394	+ 25,5	966 521	- 11,9
Kuwait	57 911	152 932	85 311 +	45 207	+ 355,8	67 621	+ 79,3
Demokratische Volksrepublik Laos	7 617	49 379	53 009 +	4 326	+ 131,4	3 630	- 6,8
Libanon	3 045	40 061	38 291 +	1 395	+ 84,5	1 770	+ 4,6
Macau	3 944	43 325	19 628 +	134	+ 3,5	23 697	+ 120,7
Malaysia	490 430	4 633 294	5 337 196 -	7 474	- 1,5	703 902	- 13,2
Malediven	1 130	10 120	5 805 -	928	- 45,1	4 315	+ 74,3
Mongolei	690	8 105	11 591 -	2 552	- 78,7	3 486	- 30,1
Myanmar	4 397	40 201	55 619 -	752	- 14,6	15 418	- 27,7
Nepal	3 279	27 056	29 062 -	642	- 16,4	2 006	- 6,9
Oman	4 624	38 964	31 857 +	3 001	+ 184,9	7 107	+ 22,3
Pakistan	79 480	840 749	971 118 -	4 372	- 5,2	130 369	- 13,4
Philippinen	191 405	1 974 188	1 682 158 +	12 748	+ 7,1	292 030	+ 17,4
Saudi-Arabien	170 321	1 445 656	715 046 +	76 526	+ 81,6	730 610	+ 102,2
Singapur	428 028	4 170 777	4 052 382 +	25 059	+ 6,2	118 395	+ 2,9
Sri Lanka	39 289	408 833	393 057 +	1 595	+ 4,2	15 776	+ 4,0
Arabische Republik Syrien	5 663	74 466	984 583 -	3 925	- 40,9	910 117	- 92,4
Tadschikistan	221	2 257	1 559 +	156	+ 240,0	698	+ 44,8
Taiwan	621 697	5 799 921	5 825 416 +	1 793	+ 0,3	25 495	- 0,4
Thailand	388 024	3 422 040	3 494 134 +	35 162	+ 10,0	72 094	- 2,1
Timor-Leste	1 381	4 114	9 775 +	462	+ 50,3	5 661	- 57,9
Turkmenistan	396	74 326	15 005 +	18	+ 4,8	59 321	+ 395,3
Usbekistan	2 625	20 365	26 687 +	917	+ 53,7	6 322	- 23,7
Vereinigte Arabische Emirate	57 329	643 491	815 313 -	64 678	- 53,0	171 822	- 21,1
Vietnam	488 458	4 317 889	3 281 533 +	157 909	+ 47,8	1 036 356	+ 31,6
Australien und Ozeanien	269 010	3 508 178	3 426 967 -	60 193	- 18,3	81 211	+ 2,4
Amerikanische Überseeinseln, kleinere	-	88	4 -	4	x	84	x
Amerikanisch-Samoa	-	115	21	-	-	94	+ 447,6
Antarktis	0	1481	5842 -	1 600	x	4 361	- 74,6
Australien	199 153	2 625 469	2 508 980 -	32 395	- 14,0	116 489	+ 4,6
Bouvetinsel	-	-	-	-	-	-	-
Cookinseln	-	6	17	-	-	11	- 64,7
Fidschi	870	2 796	1 880 +	775	+ 815,8	916	+ 48,7

2.2 Werte nach Erdteilen und Ländern *)

2.2.2 Einfuhr

Ursprungsland	2012		2011	Zu- (+) bzw. Abnahme (-)		Zu- (+) bzw. Abnahme (-)		
	Oktober	Januar/Oktober		gegenüber Oktober 2011		gegenüber Januar/Oktober 2011		
	in 1 000 Euro		in 1 000 Euro	in 1 000 Euro	%	in 1 000 Euro	%	
Französische Südgebiete	-	81	1	-	-	+	80	x
Französisch-Polynesien	256	3 157	3 536	-	44	-	14,7	-
Guam	-	0	24	-	-	-	24	x
Heard und McDonaldinseln	-	-	-	-	-	-	-	-
Kiribati	-	23	38	-	13	x	-	15
Kokosinseln (Keelinginseln)	-	330	-	-	-	x	+	330
Marshallinseln	5	36	25 023	+	5	x	-	24 987
Föderierte Staaten von Mikronesien	6	47	32	+	1	+	20,0	+
Nauru	-	-	-	-	-	-	-	-
Neukaledonien	72	412	736	-	24	-	25,0	-
Neuseeland	49 292	495 093	582 211	-	5 074	-	9,3	-
Niue	-	6	87	-	-	-	-	81
Nördliche Marianen	-	-	-	-	-	-	-	-
Norfolkinsel	-	-	-	-	-	-	-	-
Palau	-	66	60	-	-	+	-	6
Papua-Neuguinea	19 299	374 048	291 537	-	21 856	-	53,1	+
Pitcairniseln	-	-	1	-	-	-	-	1
Salomonen	9	4 484	5 293	+	9	x	-	809
Samoa	-	75	429	-	-	-	-	354
Südgeorgien und die Südlichen Sandwichinseln	-	-	22	-	-	-	-	22
Tokelau	-	157	8	-	-	+	-	149
Tonga	6	8	1 047	+	6	x	-	1 039
Tuvalu	-	0	0	-	-	-	+	0,0
Vanuatu	39	182	118	+	19	+	95,0	+
Wallis und Futuna	-	-	-	-	-	-	-	-
Weihnachtsinsel	3	18	20	+	2	+	200,0	-
Verschiedenes	-	-	-	-	-	-	-	-
Schiffs- und Luftfahrzeugbedarf	-	-	-	-	-	-	-	-
Insgesamt ...	82 715 028	765 130 742	752 242 855	+	4 660 197	+	6,0	+
								12 887 887
								1,7

*) Außenhandelsergebnisse nach Ländern können über Genesis-Online abgerufen werden (Tabellen 51000-0003 jährlich, 51000-0004 monatlich bzw. Zeitreihen 51000BJ002 jährlich, 51000BM002 monatlich).

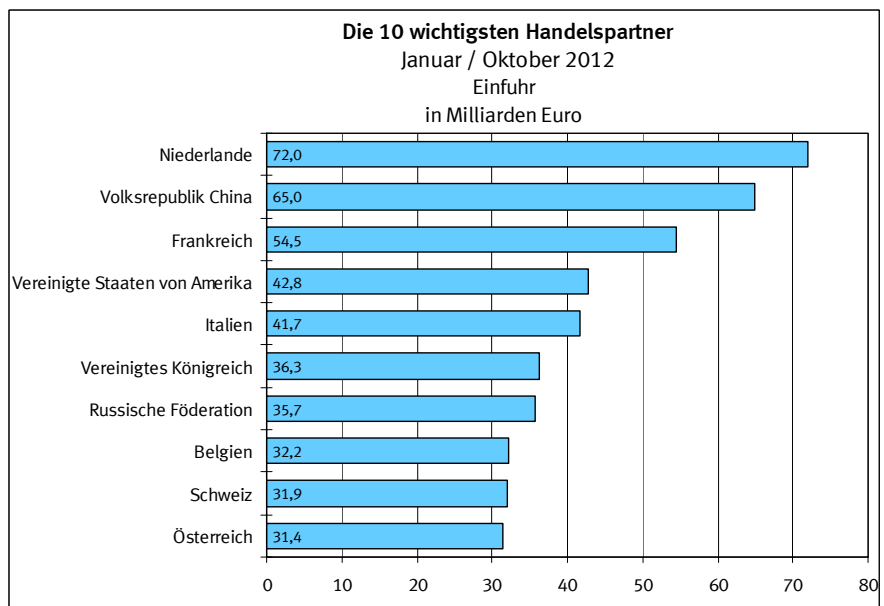
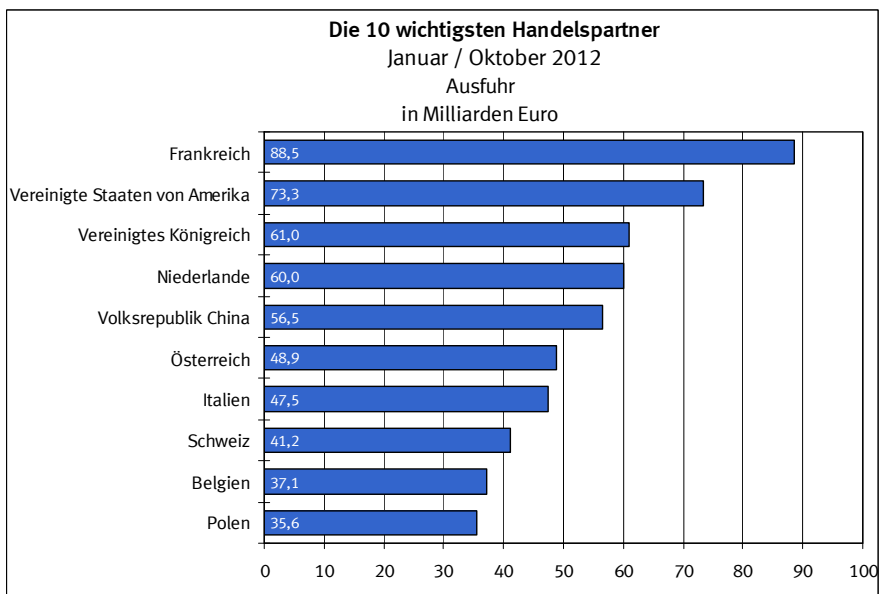
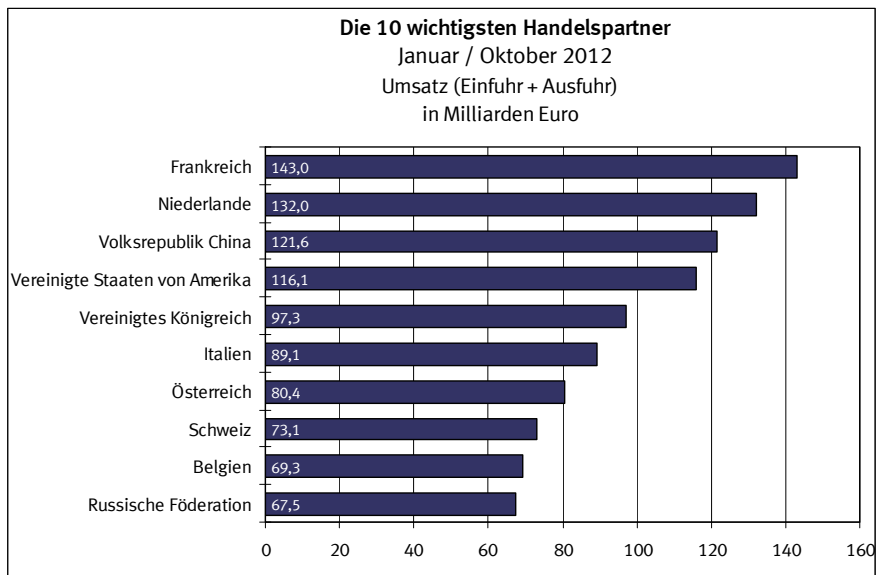

2.3 Rangfolge der Handelspartner im Außenhandel der Bundesrepublik Deutschland

Januar / Oktober 2012

Rang	Ausfuhr		Einfuhr		Umsatz		Außenhandelsaldo	
	Land	1 000 Euro	Land	1 000 Euro	Land	1 000 Euro	Land	1 000 Euro
001	Frankreich	88 530 255	Niederlande	71 987 853	Frankreich	142 980 433	Frankreich	+ 34 080 077
002	Vereinigte Staaten von Amerika	73 341 611	Volksrepublik China	65 012 746	Niederlande	131 985 969	Vereinigte Staaten von Amerika	+ 30 579 288
003	Vereinigtes Königreich	60 991 813	Frankreich	54 450 178	Volksrepublik China	121 560 483	Vereinigtes Königreich	+ 24 681 787
004	Niederlande	59 998 116	Vereinigte Staaten von Amerika	42 762 323	Vereinigte Staaten von Amerika	116 103 934	Österreich	+ 17 491 103
005	Volksrepublik China	56 547 737	Italien	41 652 860	Vereinigtes Königreich	97 301 839	Schweiz	+ 9 292 221
006	Österreich	48 936 212	Vereinigtes Königreich	36 310 026	Italien	89 119 184	Spanien	+ 7 703 017
007	Italien	47 466 324	Russische Föderation	35 699 918	Österreich	80 381 321	Polen	+ 7 489 043
008	Schweiz	41 200 800	Belgien	32 177 683	Schweiz	73 109 379	Vereinigte Arabische Emirate	+ 6 812 494
009	Belgien	37 072 428	Schweiz	31 908 579	Belgien	69 250 111	Türkei	+ 6 662 536
010	Polen	35 608 426	Österreich	31 445 109	Russische Föderation	67 477 333	Schweden	+ 6 101 162
011	Russische Föderation	31 777 415	Polen	28 119 383	Polen	63 727 809	Italien	+ 5 813 464
012	Tschechische Republik	26 805 273	Tschechische Republik	28 079 946	Tschechische Republik	54 885 219	Saudi-Arabien	+ 5 492 558
013	Spanien	26 341 244	Norwegen	22 609 620	Spanien	44 979 471	Australien	+ 5 335 673
014	Schweden	17 950 294	Spanien	18 638 227	Japan	32 940 793	Belgien	+ 4 894 745
015	Türkei	16 798 917	Japan	18 455 243	Ungarn	29 818 154	Republik Korea	+ 3 848 307
016	Japan	14 485 550	Ungarn	15 913 521	Norwegen	29 804 593	Kanada	+ 3 796 271
017	Ungarn	13 904 633	Schweden	11 849 132	Schweden	29 799 426	Mexiko	+ 3 717 263
018	Dänemark	12 521 605	Slowakei	10 225 400	Türkei	26 935 298	Hongkong	+ 3 587 320
019	Republik Korea	11 033 010	Türkei	10 136 381	Dänemark	22 285 115	Ukraine	+ 3 504 000
020	Brasilien	10 002 267	Dänemark	9 763 510	Slowakei	19 132 216	Südafrika	+ 3 115 340
021	Slowakei	8 906 816	Brasilien	9 080 265	Brasilien	19 082 532	Indien	+ 2 778 539
022	Indien	8 757 107	Irland	8 180 637	Republik Korea	18 217 713	Dänemark	+ 2 758 095
023	Australien	7 961 142	Rumänien	7 377 083	Rumänien	15 128 950	Griechenland	+ 2 397 682
024	Rumänien	7 751 867	Republik Korea	7 184 703	Indien	14 735 675	Luxemburg	+ 2 342 284
025	Kanada	7 553 997	Indien	5 978 568	Finnland	12 143 836	Islamische Republik Iran	+ 1 824 158
026	Vereinigte Arabische Emirate	7 455 985	Taiwan	5 799 921	Irland	12 003 592	Israel	+ 1 742 973
027	Südafrika	7 429 600	Finnland	5 294 209	Südafrika	11 743 860	Finnland	+ 1 555 418
028	Mexiko	7 401 202	Malaysia	4 633 294	Kanada	11 311 723	Singapur	+ 1 370 367
029	Norwegen	7 194 973	Libysch-Arabische Dschamahirija	4 331 395	Mexiko	11 085 141	Belarus	+ 1 186 895
030	Saudi-Arabien	6 938 214	Vietnam	4 317 889	Taiwan	10 644 485	Kroatien	+ 1 132 549
031	Finnland	6 849 627	Südafrika	4 314 260	Australien	10 586 611	Portugal	+ 1 084 770
032	Singapur	5 541 144	Portugal	4 175 941	Singapur	9 711 921	Ägypten	+ 945 198
033	Portugal	5 260 711	Singapur	4 170 777	Portugal	9 436 652	Estland	+ 933 469
034	Hongkong	4 919 819	Slowenien	3 915 012	Malaysia	8 775 407	Brasilien	+ 922 002
035	Taiwan	4 844 564	Kanada	3 757 726	Saudi-Arabien	8 383 870	Kuwait	+ 840 870
036	Ukraine	4 806 698	Mexiko	3 683 939	Vereinigte Arabische Emirate	8 099 476	Jordanien	+ 744 339
037	Luxemburg	4 788 458	Thailand	3 422 040	Luxemburg	7 234 632	Libanon	+ 693 386
038	Malaysia	4 142 113	Nigeria	3 395 258	Slowenien	7 227 189	Marokko	+ 681 333
039	Griechenland	3 947 496	Indonesien	3 306 190	Thailand	6 903 302	Chile	+ 666 052
040	Irland	3 822 955	Kasachstan	3 094 453	Hongkong	6 252 318	Lettland	+ 659 163
041	Thailand	3 481 262	Bangladesch	2 739 767	Ukraine	6 109 396	Argentinien	+ 646 348
042	Slowenien	3 312 177	Australien	2 625 469	Vietnam	5 749 328	Oman	+ 611 383
043	Israel	3 114 499	Luxemburg	2 446 174	Indonesien	5 745 200	Irak	+ 553 003
044	Indonesien	2 439 010	Philippinen	1 974 188	Griechenland	5 497 310	Bulgarien	+ 500 158
045	Argentinien	2 308 662	Bulgarien	1 798 154	Libysch-Arabische Dschamahirija	4 863 284	Serbien	+ 497 105
046	Bulgarien	2 298 312	Argentinien	1 662 314	Kasachstan	4 643 491	Litauen	+ 480 995

2.3 Rangfolge der Handelspartner im Außenhandel der Bundesrepublik Deutschland

Januar / Oktober 2012

Rang	Ausfuhr		Einfuhr		Umsatz		Außenhandelsaldo		
	Land	1 000 Euro	Land	1 000 Euro	Land	1 000 Euro	Land	1 000 Euro	
047	Ägypten	2 175 099	Griechenland	1 549 814	Israel	4 486 025	Zypern	+	452 044
048	Chile	2 146 524	Litauen	1 526 233	Nigeria	4 454 236	Rumänien	+	374 784
049	Islamische Republik Iran	2 116 784	Chile	1 480 472	Bulgarien	4 096 466	Neuseeland	+	358 167
050	Litauen	2 007 228	Algerien	1 454 538	Argentinien	3 970 976	Venezuela	+	349 110
051	Belarus	1 881 564	Saudi-Arabien	1 445 656	Chile	3 626 996	Katar	+	336 232
052	Kroatien	1 860 592	Israel	1 371 526	Litauen	3 533 461	Bahrain	+	301 075
053	Kasachstan	1 549 038	Hongkong	1 332 499	Ägypten	3 405 000	Usbekistan	+	279 621
054	Algerien	1 453 702	Ukraine	1 302 698	Philippinen	3 261 280	Kolumbien	+	246 947
055	Vietnam	1 431 439	Tunesien	1 235 062	Bangladesch	3 078 640	Afghanistan	+	244 437
056	Kolumbien	1 367 102	Ägypten	1 229 901	Algerien	2 908 240	Bosnien und Herzegowina	+	235 595
057	Estland	1 361 338	Peru	1 208 185	Kroatien	2 588 635	Panama	+	231 894
058	Marokko	1 352 249	Aserbajdschan	1 134 795	Belarus	2 576 233	Republik Moldau	+	225 498
059	Serbien	1 305 652	Kolumbien	1 120 155	Kolumbien	2 487 257	El Salvador	+	208 364
060	Philippinen	1 287 092	Cote D'Ivoire	842 076	Tunesien	2 412 959	Angola	+	181 542
061	Lettland	1 232 230	Pakistan	840 749	Islamische Republik Iran	2 409 410	Turkmenistan	+	180 674
062	Tunesien	1 177 897	Serbien	808 547	Serbien	2 114 199	Georgien	+	165 917
063	Nigeria	1 058 978	Mazedonien	795 946	Marokko	2 023 165	Kenia	+	163 651
064	Irak	1 023 663	Kroatien	728 043	Peru	1 993 982	Marshallinseln	+	144 985
065	Kuwait	993 802	Belarus	694 669	Lettland	1 805 297	Belize	+	129 275
066	Katar	970 393	Marokko	670 916	Estland	1 789 207	Sudan	+	126 688
067	Neuseeland	853 260	Vereinigte Arabische Emirate	643 491	Aserbajdschan	1 779 484	Mongolei	+	126 303
068	Peru	785 797	Katar	634 161	Katar	1 604 554	Britische Jungferninseln	+	118 259
069	Venezuela	759 575	Lettland	573 067	Pakistan	1 561 545	Kosovo	+	114 000
070	Jordanien	759 460	Kambodscha	556 832	Irak	1 494 323	Arabische Republik Syrien	+	113 978
071	Libanon	733 447	Island	518 318	Neuseeland	1 348 353	Bahamas	+	113 245
072	Pakistan	720 796	Neuseeland	495 093	Mazedonien	1 216 632	Kuba	+	110 328
073	Oman	650 347	Irak	470 660	Venezuela	1 170 040	Liechtenstein	+	101 758
074	Aserbajdschan	644 689	Ecuador	436 679	Kuwait	1 146 734	Jemen	+	94 426
075	Bosnien und Herzegowina	638 538	Estland	427 869	Bosnien und Herzegowina	1 041 481	Ghana	+	92 042
076	Zypern	553 735	Honduras	415 675	Cote D'Ivoire	958 516	Gibraltar	+	83 750
077	Libysch-Arabische Dschamahirija	531 889	Venezuela	410 465	Ecuador	842 174	Albanien	+	68 732
078	Liechtenstein	447 008	Sri Lanka	408 833	Island	803 889	Mali	+	66 212
079	Mazedonien	420 686	Bosnien und Herzegowina	402 943	Liechtenstein	792 258	Guatemala	+	64 755
080	Ecuador	405 495	Papua-Neuguinea	374 048	Jordanien	774 581	Benin	+	63 150
081	Uruguay	345 347	Costa Rica	368 694	Libanon	773 508	Kirgisistan	+	61 149
082	Georgien	343 456	Liechtenstein	345 250	Oman	689 311	Senegal	+	59 960
083	Bangladesch	338 873	Uruguay	301 942	Zypern	655 426	Thailand	+	59 222
084	Bahrain	332 608	Islamische Republik Iran	292 626	Uruguay	647 289	Färöer	+	48 335
085	Angola	313 186	Paraguay	290 157	Sri Lanka	603 438	Mauritius	+	47 988
086	Republik Moldau	304 696	Malta	276 661	Kambodscha	591 482	Amerikan. Überseeinseln, kl.	+	47 781
087	Usbekistan	299 986	Ghana	187 788	Malta	544 630	Liberia	+	47 211
088	Island	285 571	Georgien	177 539	Honduras	523 262	Burkina Faso	+	46 135
089	El Salvador	280 487	Äthiopien	169 905	Georgien	520 995	Uruguay	+	43 405
090	Ghana	279 830	Kuwait	152 932	Costa Rica	518 685	Botsuana	+	42 049
091	Malta	267 969	Angola	131 644	Ghana	467 618	Besetzte palästinensische Gebiete	+	41 444
092	Panama	260 911	Mauretanien	126 800	Angola	444 830	Neukaledonien	+	39 869

2.3 Rangfolge der Handelspartner im Außenhandel der Bundesrepublik Deutschland

Januar / Oktober 2012

Rang	Ausfuhr		Einfuhr		Umsatz		Außenhandelsaldo		
	Land	1 000 Euro	Land	1 000 Euro	Land	1 000 Euro	Land	1 000 Euro	
093	Kenia	258 674	Vereinigte Republik Tansania	121 826	Papua-Neuguinea	433 299	Myanmar	+	38 647
094	Afghanistan	257 711	Dominikanische Republik	121 567	Paraguay	391 683	Kaimaninseln	+	38 064
095	Turkmenistan	255 000	Gabun	111 561	Republik Moldau	383 894	Sambia	+	35 435
096	Sri Lanka	194 605	Guatemala	104 946	Bahrain	364 141	Brunei Darussalam	+	35 355
097	Arabische Republik Syrien	188 444	Zypern	101 691	Kenia	353 697	Kamerun	+	34 402
098	Guatemala	169 701	Mosambik	100 980	El Salvador	352 610	Montenegro	+	31 491
099	Costa Rica	149 991	Kenia	95 023	Turkmenistan	329 326	Demokratische Republik Kongo	+	28 624
100	Vereinigte Republik Tansania	149 809	Guinea	90 890	Usbekistan	320 351	Vereinigte Republik Tansania	+	27 983
101	Dominikanische Republik	145 917	Armenien	86 074	Äthiopien	310 241	Trinidad und Tobago	+	27 811
102	Kuba	145 550	Namibia	83 669	Panama	289 928	Antarktis	+	27 753
103	Marshallinseln	145 021	Republik Moldau	79 198	Guatemala	274 647	Andorra	+	25 911
104	Sudan	142 946	Trinidad und Tobago	77 441	Vereinigte Republik Tansania	271 635	Dominikanische Republik	+	24 350
105	Äthiopien	140 336	Uganda	76 668	Afghanistan	270 985	Niger	+	22 774
106	Albanien	137 477	Bolivien	76 620	Dominikanische Republik	267 484	Sierra Leone	+	22 517
107	Mongolei	134 408	Madagaskar	74 988	Arabische Republik Syrien	262 910	Armenien	+	22 342
108	Belize	131 060	Arabische Republik Syrien	74 466	Mauretanien	222 220	Eritrea	+	21 707
109	Kosovo	129 209	Turkmenistan	74 326	Albanien	206 222	San Marino	+	21 236
110	Bahamas	125 365	El Salvador	72 123	Armenien	194 490	Tadschikistan	+	21 071
111	Britische Jungferninseln	123 659	Äquatorialguinea	70 538	Trinidad und Tobago	182 693	Niederländische Antillen	+	18 719
112	Cote D'Ivoire	116 440	Albanien	68 745	Kuba	180 772	Jamaika	+	17 343
113	Armenien	108 416	Demokratische Republik Kongo	66 920	Gabun	175 356	Ruanda	+	17 027
114	Honduras	107 587	Kamerun	64 752	Kamerun	163 906	Französisch-Polynesien	+	15 573
115	Trinidad und Tobago	105 252	Malawi	61 104	Demokratische Republik Kongo	162 464	Tschad	+	12 628
116	Paraguay	101 526	Republik Kongo	52 957	Uganda	162 373	Malediven	+	9 439
117	Jemen	99 389	Demokratische Volksrepublik Laos	49 379	Bolivien	161 118	Uganda	+	9 037
118	Kamerun	99 154	Simbabwe	45 413	Sudan	159 204	Seychellen	+	8 584
119	Demokratische Republik Kongo	95 544	Macau	43 325	Mosambik	153 708	St. Kitts und Nevis	+	8 567
120	Mauretanien	95 420	Myanmar	40 201	Namibia	152 644	Barbados	+	8 461
121	Uganda	85 705	Libanon	40 061	Marshallinseln	145 057	Dschibuti	+	8 128
122	Gibraltar	85 218	Oman	38 964	Kosovo	144 418	Bolivien	+	7 878
123	Bolivien	84 498	Togo	37 124	Mongolei	142 513	Demokratische Volksrepublik Korea	+	7 593
124	Myanmar	78 848	Kuba	35 222	Bahamas	137 485	Gambia	+	7 509
125	Mauritius	77 232	Bahrain	31 533	Guinea	136 141	Melilla	+	7 140
126	Kirgisistan	73 886	Nicaragua	30 210	Belize	132 845	Macau	+	7 086
127	Mali	69 752	Montenegro	29 320	Britische Jungferninseln	129 059	Aruba	+	6 613
128	Namibia	68 975	Mauritius	29 244	Myanmar	119 049	Kap Verde	+	5 783
129	Senegal	66 433	Panama	29 017	Republik Kongo	110 580	Suriname	+	5 739
130	Benin	65 348	Sambia	28 996	Mauritius	106 476	Haiti	+	5 508
131	Färöer	65 084	Nepal	27 056	Jemen	104 352	Ceuta	+	5 183
132	Sambia	64 431	Swasiland	24 872	Madagaskar	103 613	Antigua und Barbuda	+	4 865
133	Gabun	63 795	Usbekistan	20 365	Macau	93 736	Republik Kongo	+	4 666
134	Montenegro	60 811	Färöer	16 749	Äquatorialguinea	93 635	Französische Südgebiete	+	4 561
135	Liberia	59 382	Sudan	16 258	Sambia	93 427	St. Lucia	+	3 639
136	Papua-Neuguinea	59 251	Kosovo	15 209	Montenegro	90 131	Bermuda	+	3 230
137	Republik Kongo	57 623	Jamaika	15 162	Simbabwe	89 322	Mayotte	+	3 055
138	Mosambik	52 728	Jordanien	15 121	Gibraltar	86 686	Guam	+	2 768

2.3 Rangfolge der Handelspartner im Außenhandel der Bundesrepublik Deutschland

Januar / Oktober 2012

Rang	Ausfuhr		Einfuhr		Umsatz		Außenhandelsaldo		
	Land	1 000 Euro	Land	1 000 Euro	Land	1 000 Euro	Land	1 000 Euro	
139	Burkina Faso	51 279	Afghanistan	13 274	Kirgisistan	86 623	Zentralafrikanische Republik	+	2 002
140	Macau	50 411	Kirgisistan	12 737	Färöer	81 833	Togo	+	1 603
141	Amerikan. Überseeinseln, kl.	47 869	Liberia	12 171	Malawi	78 487	Fidschi	+	1 292
142	Guinea	45 251	Grönland	12 165	Demokratische Volksrepublik Laos	77 961	Britisches Territorium im Ind. Ozean	+	1 260
143	Simbabwe	43 909	Sierra Leone	12 131	Togo	75 851	St. Vincent und die Grenadinen	+	1 245
144	Botsuana	42 534	Bahamas	12 120	Mali	73 292	Somalia	+	1 154
145	Besetzte palästinensische Gebiete	41 782	Demokratische Volksrepublik Korea	12 052	Senegal	72 906	Dominica	+	1 091
146	Neukaledonien	40 281	Suriname	11 993	Liberia	71 553	Amerikanische Jungferninseln	+	1 061
147	Kaimaninseln	39 092	Burundi	11 663	Benin	67 546	Guinea-Bissau	+	1 037
148	Togo	38 727	Guyana	10 520	Burkina Faso	56 423	Lesotho	+	867
149	Brunei Darussalam	38 147	Malediven	10 120	Nicaragua	53 441	Nördliche Marianen	+	859
150	Kambodscha	34 650	Mongolei	8 105	Amerikan. Überseeinseln, kl.	47 957	Turks- und Caicosinseln	+	719
151	Sierra Leone	34 648	Ruanda	7 267	Jamaika	47 667	Bhutan	+	637
152	Jamaika	32 505	Senegal	6 473	Sierra Leone	46 779	Cookinseln	+	434
153	Antarktis	29 234	San Marino	5 950	Nepal	43 849	St. Pierre und Miquelon	+	355
154	Madagaskar	28 625	Britische Jungferninseln	5 400	Botsuana	43 019	Anguilla	+	331
155	Demokratische Volksrepublik Laos	28 582	Burkina Faso	5 144	Besetzte palästinensische Gebiete	42 120	Tonga	+	322
156	San Marino	27 186	Niederländische Antillen	5 067	Brunei Darussalam	40 939	Komoren	+	313
157	Andorra	26 281	Jemen	4 963	Neukaledonien	40 693	Sao Tome und Principe	+	232
158	Ruanda	24 294	Salomonen	4 484	Kaimaninseln	40 120	Montserrat	+	162
159	Niederländische Antillen	23 786	Osttimor	4 114	San Marino	33 136	Wallis und Futuna	+	127
160	Tadschikistan	23 328	Vatikanstadt	3 724	Demokratische Volksrepublik Korea	31 697	Vanuatu	+	90
161	Nicaragua	23 231	Mali	3 540	Ruanda	31 561	Norfolkinsel	+	71
162	Äquatorialguinea	23 097	Französisch-Polynesien	3 157	Antarktis	30 715	Samoa	+	63
163	Niger	22 909	Grenada	3 151	Suriname	29 725	St. Helena	+	36
164	Eritrea	22 056	Haiti	3 037	Malediven	29 679	Südgeorgien u.Südl-Sandwich-In.	+	27
165	Demokratische Volksrepublik Korea	19 645	Tschad	2 902	Niederländische Antillen	28 853	Kiribati	+	5
166	Malediven	19 559	Fidschi	2 796	Swasiland	28 121	Pitcairn	+	5
167	Französisch-Polynesien	18 730	Brunei Darussalam	2 792	Andorra	26 651	Nauru	+	2
168	Suriname	17 732	Falklandinseln	2 536	Tadschikistan	25 585	Niue	-	6
169	Malawi	17 383	Komoren	2 434	Niger	23 044	Weihnachtsinsel	-	18
170	Nepal	16 793	Tadschikistan	2 257	Eritrea	22 405	Amerikanisch-Samoa	-	30
171	Tschad	15 530	Benin	2 198	Französisch-Polynesien	21 887	Föderierte Staaten von Mikronesien	-	47
172	St. Kitts und Nevis	10 596	St. Kitts und Nevis	2 029	Burundi	21 653	Palau	-	65
173	Barbados	10 122	Belize	1 785	Tschad	18 432	Tokelauinseln	-	81
174	Burundi	9 990	Barbados	1 661	Guyana	17 451	Kokosinseln	-	330
175	Seychellen	9 787	Antarktis	1 481	Grönland	16 594	Grenada	-	733
176	Haiti	8 545	Gibraltar	1 468	St. Kitts und Nevis	12 625	Algerien	-	836
177	Dschibuti	8 376	Seychellen	1 203	Barbados	11 783	Simbabwe	-	1 504
178	Gambia	7 790	Bhutan	1 114	Haiti	11 582	Burundi	-	1 673
179	Melilla	7 140	Kaimaninseln	1 028	Seychellen	10 990	Falklandinseln	-	2 280
180	Guyana	6 931	Zentralafrikanische Republik	909	Dschibuti	8 624	Vatikanstadt	-	2 284
181	Aruba	6 871	Antigua und Barbuda	787	Gambia	8 071	Guyana	-	3 589
182	Kap Verde	6 124	Ceuta	582	Melilla	7 140	Osttimor	-	3 712
183	Ceuta	5 765	Bermuda	485	Aruba	7 129	Salomonen	-	4 172
184	Antigua und Barbuda	5 652	Botsuana	485	Fidschi	6 884	Nicaragua	-	6 979

2.3 Rangfolge der Handelspartner im Außenhandel der Bundesrepublik Deutschland

Januar / Oktober 2012

Rang	Ausfuhr		Einfuhr		Umsatz		Außenhandelsaldo		
	Land	1 000 Euro	Land	1 000 Euro	Land	1 000 Euro	Land	1 000 Euro	
185	Französische Südgebiete	4 642	Lesotho	483	Kap Verde	6 465	Grönland	-	7 736
186	Grönland	4 429	Neukaledonien	412	Antigua und Barbuda	6 439	Malta	-	8 692
187	Fidschi	4 088	Somalia	379	Ceuta	6 347	Nepal	-	10 263
188	St. Lucia	3 726	Andorra	370	Grenada	5 569	Namibia	-	14 694
189	Bermuda	3 715	Eritrea	349	Komoren	5 181	Demokratische Volksrepublik Laos	-	20 797
190	Swasiland	3 249	Kap Verde	341	Vatikanstadt	5 164	Swasiland	-	21 623
191	Mayotte	3 055	Besetzte palästinensische Gebiete	338	Salomonen	4 796	Äthiopien	-	29 569
192	Zentralafrikanische Republik	2 911	Kokosinseln	330	Französische Südgebiete	4 723	Ecuador	-	31 184
193	Guam	2 768	Anguilla	301	Osttimor	4 516	Mauretanien	-	31 380
194	Komoren	2 747	Gambia	281	Bermuda	4 200	Malawi	-	43 721
195	Grenada	2 418	Aruba	258	Zentralafrikanische Republik	3 820	Guinea	-	45 639
196	Bhutan	1 751	Dschibuti	248	St. Lucia	3 813	Madagaskar	-	46 363
197	Somalia	1 533	Vanuatu	182	Mayotte	3 055	Äquatorialguinea	-	47 441
198	Vatikanstadt	1 440	Tokelauinseln	157	Bhutan	2 865	Gabun	-	47 766
199	Lesotho	1 350	Sao Tome und Principe	155	Falklandinseln	2 792	Mosambik	-	48 252
200	Britisches Territorium im Ind. Ozean	1 279	Niger	135	Guam	2 768	Tunesien	-	57 165
201	St. Vincent und die Grenadinen	1 262	Amerikanische Jungferninseln	120	Somalia	1 912	Pakistan	-	119 953
202	Amerikanische Jungferninseln	1 181	Amerikanisch-Samoa	115	Lesotho	1 833	Paraguay	-	188 631
203	Dominica	1 158	Amerikan. Überseeinseln, kl.	88	Amerikanische Jungferninseln	1 301	Sri Lanka	-	214 228
204	Guinea-Bissau	1 037	St. Lucia	87	Britisches Territorium im Ind. Ozean	1 298	Costa Rica	-	218 703
205	Nördliche Marianen	859	Französische Südgebiete	81	St. Vincent und die Grenadinen	1 279	Island	-	232 747
206	Turks- und Caicosinseln	734	Samoa	75	Dominica	1 225	Honduras	-	308 088
207	Anguilla	632	Dominica	67	Guinea-Bissau	1 037	Papua-Neuguinea	-	314 797
208	Cookinseln	440	Palau	66	Anguilla	933	Mazedonien	-	375 260
209	Osttimor	402	Föderierte Staaten von Mikronesien	47	Nördliche Marianen	859	Peru	-	422 388
210	Sao Tome und Principe	387	Marshallinseln	36	Turks- und Caicosinseln	749	Aserbaidshan	-	490 106
211	St. Pierre und Miquelon	355	Kiribati	23	Sao Tome und Principe	542	Malaysia	-	491 181
212	Tonga	330	Britisches Territorium im Ind. Ozean	19	Vanuatu	454	Kambodscha	-	522 182
213	Salomonen	312	Weihnachtsinsel	18	Cookinseln	446	Slowenien	-	602 835
214	Vanuatu	272	St. Vincent und die Grenadinen	17	St. Pierre und Miquelon	355	Philippinen	-	687 096
215	Falklandinseln	256	Turks- und Caicosinseln	15	Tonga	338	Cote D'Ivoire	-	725 636
216	Montserrat	165	Tonga	8	Kokosinseln	330	Indonesien	-	867 180
217	Samoa	138	Cookinseln	6	Tokelauinseln	233	Taiwan	-	955 357
218	Wallis und Futuna	127	Niue	6	Samoa	213	Tschechische Republik	-	1 274 673
219	Amerikanisch-Samoa	85	Montserrat	3	Amerikanisch-Samoa	200	Slowakei	-	1 318 584
220	Tokelauinseln	76	Bouvetinsel	-	Montserrat	168	Kasachstan	-	1 545 415
221	Norfolkinsel	71	Guam	-	Wallis und Futuna	127	Ungarn	-	2 008 888
222	St. Helena	36	Guinea-Bissau	-	Norfolkinsel	71	Nigeria	-	2 336 280
223	Kiribati	28	Heard und McDonaldinseln	-	Palau	67	Bangladesch	-	2 400 894
224	Südgeorgien u.Südl-Sandwich-In.	27	Mayotte	-	Kiribati	51	Vietnam	-	2 886 450
225	Pitcairn	5	Melilla	-	Föderierte Staaten von Mikronesien	47	Libysch-Arabisches Dschamahirija	-	3 799 506
226	Nauru	2	Nauru	-	St. Helena	36	Russische Föderation	-	3 922 503
227	Palau	1	Nördliche Marianen	-	Südgeorgien u.Südl-Sandwich-In.	27	Japan	-	3 969 693
228	Bouvetinsel	-	Norfolkinsel	-	Weihnachtsinsel	18	Irland	-	4 357 682
229	Föderierte Staaten von Mikronesien	-	Pitcairn	-	Niue	6	Volksrepublik China	-	8 465 009
230	Heard und McDonaldinseln	-	St. Helena	-	Pitcairn	5	Niederlande	-	11 989 737

2.3 Rangfolge der Handelspartner im Außenhandel der Bundesrepublik Deutschland

Januar / Oktober 2012

Rang	Ausfuhr		Einfuhr		Umsatz		Außenhandelsaldo	
	Land	1 000 Euro	Land	1 000 Euro	Land	1 000 Euro	Land	1 000 Euro
231	Kokosinseln		- St. Pierre und Miquelon		- Nauru		2 Norwegen	- 15 414 647
232	Niue		- Südgeorgien u.Südl-Sandwich-In.		- Bouvetinsel		- Bouvetinsel	-
233	Tuvalu		- Tuvalu		- Heard und McDonaldinseln		- Heard und McDonaldinseln	-
234	Weihnachtsinsel		- Wallis und Futuna		- Tuvalu		- Tuvalu	-
	Außerdem		Außerdem		Außerdem		Außerdem	
	Schiffs- und Luftfahrzeugbedarf	1 013 393	Schiffs- und Luftfahrzeugbedarf		- Schiffs- und Luftfahrzeugbedarf	1 013 393	Schiffs- und Luftfahrzeugbedarf	+ 1 013 393
	Insgesamt	924 328 762	Insgesamt	765 130 742	Insgesamt	1 689 459 504	Insgesamt	+ 159 198 020

3 Werte nach Kapiteln des Warenverzeichnisses für die Außenhandelsstatistik ^{*)}

3.1 Ausfuhr

Nr. der Klassifikation	Warenbenennung	2012		2011	Zu- (+) bzw. Abnahme (-)		Zu- (+) bzw. Abnahme (-)			
		Oktober	Januar/Oktober		gegenüber		gegenüber			
					Oktober 2011		Januar/Oktober 2011			
		in 1 000 Euro			in 1 000 Euro	%	in 1 000 Euro	%		
01	Lebende Tiere	126 567	1 149 485	1 023 918	+	22 918	+ 22,1	+	125 567	+ 12,3
02	Fleisch und genießbare Schlachtnebenzeugnisse	788 359	6 468 527	5 981 083	+	112 178	+ 16,6	+	487 444	+ 8,1
03	Fische und Krebstiere, Weichtiere und andere wirbellose Wassertieren ...	97 789	893 784	1 000 699	-	10 281	- 9,5	-	106 915	- 10,7
04	Milch und Milchzeugnisse; Vogeleier; Honig	690 140	6 610 589	6 564 579	+	53 553	+ 8,4	+	46 010	+ 0,7
05	Andere Waren tierischen Ursprungs	68 259	661 578	573 057	+	7 490	+ 12,3	+	88 521	+ 15,4
06	Lebende Pflanzen und Waren des Blumenhandels	67 269	645 192	661 989	-	425	- 0,6	-	16 797	- 2,5
07	Gemüse, Pflanzen, Wurzeln, Knollen, zu Ernährungszwecken	112 856	784 025	788 436	+	57 177	+ 102,7	-	4 411	- 0,6
08	Genießbare Früchte und Nüsse; Schalen von Zitrusfrüchten	115 341	1 038 448	1 052 073	+	15 228	+ 15,2	-	13 625	- 1,3
09	Kaffee; Tee; Mate; Gewürze	215 560	2 014 736	1 940 497	+	18 664	+ 9,5	+	74 239	+ 3,8
10	Getreide	359 568	1 988 245	2 082 614	+	197 709	+ 122,1	-	94 369	- 4,5
11	Müllereierzeugnisse; Malz; Stärke; Imulin; Kleber von Weizen	92 038	962 905	834 897	+	2 497	+ 2,8	+	128 008	+ 15,3
12	Ölsamen und ölhaltige Früchte; Samen; Stroh und Futter	64 307	821 823	845 356	+	18 691	+ 41,0	+	23 533	- 2,8
13	Schellack; Gummen, Harze und andere Pflanzensäfte	34 555	401 616	377 491	+	2 881	+ 9,1	+	24 125	+ 6,4
14	Flechtstoffe und andere Waren pflanzlichen Ursprungs	933	8 574	10 010	-	119	- 11,3	-	1 436	- 14,3
15	Tierische und pflanzliche Fette und Öle	274 355	2 443 138	2 089 215	+	52 202	+ 23,5	+	353 923	+ 16,9
16	Zubereitungen von Fleisch, Fischen oder von Krebstieren	228 012	2 151 371	2 003 225	+	25 266	+ 12,5	+	148 146	+ 7,4
17	Zucker und Zuckerwaren	204 121	1 550 084	1 291 568	+	11 981	+ 6,2	+	258 516	+ 20,0
18	Kakao und Zubereitungen aus Kakao	422 958	2 854 419	2 865 705	+	45 094	+ 11,9	-	11 286	- 0,4
19	Zubereitungen aus Getreide, Mehl, Stärke; Milch; Backwaren	463 602	3 958 566	3 658 601	+	65 394	+ 16,4	+	299 965	+ 8,2
20	Zubereitungen von Gemüse, Früchten und and. Pflanzenteilen	194 899	1 845 045	1 690 913	+	20 158	+ 11,5	+	154 132	+ 9,1
21	Verschiedene Lebensmittelzubereitungen	393 175	3 689 916	3 408 674	+	68 153	+ 21,0	+	281 242	+ 8,3
22	Getränke, alkoholhaltige Flüssigkeiten und Essig	446 543	4 133 258	3 878 997	+	41 728	+ 10,3	+	254 261	+ 6,6
23	Rückstände und Abfälle der Lebensmittelindustrie	324 105	2 774 907	2 316 828	+	84 716	+ 35,4	+	458 079	+ 19,8
24	Tabak und verarbeitete Tabakersatzstoffe	332 112	3 408 857	3 268 597	-	6 522	- 1,9	+	140 260	+ 4,3
25	Salz; Schwefel; Steine und Erden; Gips, Kalk und Zement	199 957	1 753 983	1 821 600	+	1 714	+ 0,9	-	67 617	- 3,7
26	Erze sowie Schlacken und Aschen	34 259	307 440	285 423	+	8 667	+ 33,9	+	22 017	+ 7,7
27	Mineralische Brennstoffe; Mineralöle; bituminöse Stoffe	2 998 463	27 286 944	21 795 775	+	637 923	+ 27,0	+	5 491 169	+ 25,2
28	Anorganische chemische Erzeugnisse	798 457	7 531 214	7 369 822	+	137 824	+ 20,9	+	161 392	+ 2,2
29	Organische chemische Erzeugnisse	2 166 832	20 814 237	19 822 043	+	276 534	+ 14,6	+	992 194	+ 5,0
30	Pharmazeutische Erzeugnisse	4 720 042	44 043 485	40 812 652	+	686 134	+ 17,0	+	3 230 833	+ 7,9
31	Düngemittel	189 573	2 430 702	2 102 490	-	24 724	- 11,5	+	328 212	+ 15,6
32	Gerb- und Farbstoffauszüge; Farbstoffe, Anstrichfarben, Lacke	954 522	8 776 444	7 947 584	+	166 722	+ 21,2	+	828 860	+ 10,4
33	Ätherische Öle; zubereitete Körperpflege- oder Schönheitsmittel	768 315	6 878 069	6 433 058	+	112 851	+ 17,2	+	645 011	+ 6,9
34	Seifen; Waschmittel, Schuhcreme, Kerzen, Modelliermassen	578 527	5 217 112	4 860 180	+	99 725	+ 20,8	+	356 932	+ 7,3
35	Eiweißstoffe, modifizierte Stärke; Klebstoffe, Enzyme	235 173	2 294 603	2 121 993	+	32 198	+ 15,9	+	172 610	+ 8,1
36	Pulver und Sprengstoffe; Zündhölzer	19 923	1 900 564	1 731 132	-	273	- 1,4	+	17 432	+ 10,1
37	Erzeugnisse zu fotografischen und kinematografischen Zwecken	99 002	901 892	857 919	+	19 715	+ 24,9	+	43 973	+ 5,1
38	Verschiedenen Erzeugnisse der chemischen Industrie	1 526 722	15 129 531	15 218 636	+	103 774	+ 7,3	-	89 105	- 0,6
39	Kunststoffe und Waren daraus	4 535 862	43 201 637	42 069 589	+	592 706	+ 15,0	+	1 132 048	+ 2,7
40	Kautschuk und Waren daraus	1 278 682	11 954 566	11 699 370	+	44 089	+ 3,6	+	255 196	+ 2,2
41	Häute, Felle und Leder	103 872	874 050	855 682	+	14 247	+ 15,9	+	18 368	+ 2,1
42	Lederwaren; Reiseartikel; Handtaschen	143 719	1 346 831	1 277 951	+	14 344	+ 11,1	+	68 880	+ 5,4
43	Pelzfelle und künstliches Pelzwerk; Waren daraus	21 419	179 686	149 398	+	3 002	+ 16,3	+	30 288	+ 20,3
44	Holz und Holzwaren; Holzkohle	613 603	5 589 037	5 636 702	+	60 559	+ 11,0	-	47 665	- 0,8
45	Kork und Korkwaren	3 458	29 456	28 409	+	631	+ 22,3	+	1 047	+ 3,7
46	Flechtwaren und Korbmacherwaren	4 472	34 774	33 390	+	1 108	+ 32,9	+	1 384	+ 4,1
47	Halbstoffe aus Holz	96 277	992 111	1 070 691	-	6 236	- 6,1	-	78 580	- 7,3
48	Papier und Papp; Waren aus Papier oder Papp	1 548 742	14 468 926	15 725 898	-	61 634	- 3,8	-	1 256 972	- 8,0
49	Bücher, Zeitungen, Erzeugnisse des graphischen Gewerbes	400 986	3 502 621	3 545 440	+	30 503	+ 8,2	-	42 819	- 1,2
50	Seide	7 726	63 024	58 528	+	1 955	+ 33,9	+	4 496	+ 7,7
51	Wolle, Tierhaare	51 759	583 773	630 121	-	7 141	- 12,1	-	46 348	- 7,4
52	Baumwolle	109 524	891 174	958 772	+	7 871	+ 7,7	-	67 598	- 7,1
53	Andere pflanzliche Spinnstoffe	4 696	36 880	39 509	-	112	- 2,3	-	2 629	- 6,7
54	Synthetische oder künstliche Filamente	180 420	1 633 279	1 726 789	+	16 391	+ 10,0	-	93 510	- 5,4
55	Synthetische oder künstliche Spinnfasern	170 145	1 634 979	1 680 906	+	8 585	+ 5,3	-	45 927	- 2,7
56	Watte, Filze und Vliesstoffe; Seile und Taue	191 757	1 800 745	1 809 069	+	16 620	+ 9,5	-	8 324	- 0,5
57	Teppiche und andere Fußbodenbeläge, aus Spinnstoffen	49 078	448 585	427 715	+	2 737	+ 5,9	+	20 870	+ 4,9
58	Spezialgewebe; getuftete Spinnstoffzerz.; Stickereien	48 704	421 270	418 988	+	5 560	+ 12,9	+	2 282	+ 0,5
59	Getränke, bestrichene, überzogene Gewebe	180 513	1 712 635	1 652 392	+	15 408	+ 9,3	+	60 243	+ 3,6
60	Gewirke und Gestricke	74 842	692 057	748 700	+	5 167	+ 7,4	-	56 643	- 7,6
61	Kleidung aus Gewirken und Gestricken	601 081	5 510 011	5 478 048	+	71 923	+ 13,6	+	31 963	+ 0,6
62	Kleidung ausgenommen aus Gewirken und Gestricken	680 162	6 591 096	6 404 000	+	102 723	+ 17,8	+	187 096	+ 2,9
63	Andere konfektionierte Spinnstoffwaren; Altwaren	210 273	1 817 459	1 679 697	+	40 551	+ 23,9	+	137 762	+ 8,2
64	Schuhe	273 379	3 046 789	3 257 378	-	9 353	- 3,3	-	210 589	- 6,5
65	Kopfbedeckungen	33 242	245 893	245 635	+	474	+ 1,4	+	258	+ 0,1
66	Regenschirme, Sonnenschirme, Stücke, Peitschen	6 596	70 914	70 266	+	490	+ 8,0	+	648	+ 0,9
67	Federn und Daunen; künstliche Blumen, Menschenhaare	9 249	81 894	72 490	+	1 190	+ 14,8	+	9 404	+ 13,0
68	Waren aus Stein, Gips, Zement, Asbest, Glimmer	351 827	3 163 063	3 084 242	+	58 234	+ 19,8	+	78 821	+ 2,6
69	Keramische Waren	291 952	2 509 902	2 398 500	+	58 810	+ 25,2	+	111 402	+ 4,6
70	Glas und Glaswaren	462 437	4 294 439	4 339 878	+	39 493	+ 9,3	-	45 439	- 1,0
71	Perlen, Edelsteine, Edelmetalle, Schmuck, Münzen	1 351 878	13 139 365	12 482 920	-	47 466	- 3,4	+	656 445	+ 5,3
72	Eisen und Stahl	2 092 777	21 049 772	21 892 330	-	5 304	- 0,3	-	842 558	- 3,8
73	Waren aus Eisen und Stahl	2 362 439	21 745 327	20 927 897	+	311 007	+ 15,2	+	817 430	+ 3,9
74	Kupfer und Waren daraus	1 015 687	9 775 539	10 484 441	+	92 265	+ 10,0	-	708 902	- 6,8
75	Nickel und Waren daraus	84 697	934 025	843 065	+	4 824	+ 6,0	+	90 960	+ 10,8
76	Aluminium und Waren daraus	1 140 953	10 403 847	10 907 087	+	133 466	+ 13,2	-	503 240	- 4,6
78	Blei und Waren daraus	44 363	345 556	447 321	-	9 036	- 16,9	-	101 765	- 22,7
79	Zink und Waren daraus	53 766	545 454	551 595	+	5 600	+ 11,6	-	6 141	- 1,1
80	Zinn und Waren daraus	9 938	101 059	120 704	+	45	+ 0,5	-	19 645	- 16,3
81	Andere unedle Metalle; Cermets; Waren daraus	103 531	1 148 042	1 065 065	-	2 156	- 2,0	+	82 977	+ 7,8
82	Werkzeuge, Schneidwaren und Essbestecke	637 342	5 858 229	5 858 391	+	80 918	+ 14,5	+	492 838	+ 9,2
83	Verschiedene Waren aus unedlen Metallen	580 661	5 491 728	5 401 602	+	63 190	+ 12,2	+	90 126	+ 1,7

3 Werte nach Kapiteln des Warenverzeichnisses für die Außenhandelsstatistik *)

3.1 Ausfuhr

Nr. der Klassifikation	Warenbenennung	2012		2011	Zu- (+) bzw. Abnahme (-)		Zu- (+) bzw. Abnahme (-)	
		Oktober	Januar/Oktober		gegenüber Oktober 2011		gegenüber Januar/Oktober 2011	
		in 1 000 Euro		in 1 000 Euro	%	in 1 000 Euro	%	
84	Maschinen, Apparate und mechanische Geräte	16 657 865	161 479 163	155 605 568	+ 1 123 591	+ 7,2	+ 5 873 595	+ 3,8
85	Elektrische Maschinen, Bild- und Tonwiedergabegeräte	9 464 961	89 777 805	88 065 169	+ 605 937	+ 6,8	+ 1 712 636	+ 1,9
86	Schienefahrzeuge, Gleismaterial	286 988	3 302 115	2 756 009	+ 26 037	+ 10,0	+ 546 106	+ 19,8
87	Zugmaschinen, Kraftwagen, Krafträder, Fahrräder	16 537 707	155 346 453	147 902 790	+ 1 096 002	+ 7,1	+ 7 443 663	+ 5,0
88	Luftfahrzeuge und Raumfahrzeuge	3 349 813	27 074 333	20 778 475	+ 917 503	+ 37,7	+ 6 295 858	+ 30,3
89	Wasserfahrzeuge und schwimmende Vorrichtungen	71 800	3 709 619	2 705 040	- 27 987	- 28,0	+ 1 004 579	+ 37,1
90	Optische, photographische Instrumente; medizinische Instrumente	4 476 541	41 351 625	38 637 576	+ 591 981	+ 15,2	+ 2 714 049	+ 7,0
91	Uhrmacherwaren	152 301	1 297 281	1 196 207	+ 23 973	+ 18,7	+ 101 074	+ 8,4
92	Musikinstrumente	53 143	426 747	409 808	+ 5 087	+ 10,6	+ 16 939	+ 4,1
93	Waffen und Munition	49 868	387 174	316 688	+ 21 414	+ 75,3	+ 70 486	+ 22,3
94	Möbel; Beleuchtungskörper	1 317 531	11 411 932	10 897 230	+ 143 877	+ 12,3	+ 514 702	+ 4,7
95	Spielzeug, Sportgeräte	403 955	3 124 425	3 699 945	- 168 150	- 29,4	- 575 520	- 15,6
96	Verschiedene Waren	303 513	2 829 927	1 633 776	+ 143 923	+ 90,2	+ 1 196 151	+ 73,2
97	Kunstgegenstände, Sammlungsstücke, Antiquitäten	78 858	709 809	747 460	+ 1 866	+ 2,4	- 37 651	- 5,0
98	Vollständige Fabrikationsanlagen	281 660	2 799 329	2 620 792	- 33 319	- 10,6	+ 178 537	+ 6,8
99	Zusammenstellungen verschiedener Waren	1 313 672	12 524 217	12 748 193	- 24 203	- 1,8	- 223 976	- 1,8
	Insgesamt ...	98 425 850	924 328 762	882 315 598	+ 9 370 892	+ 10,5	+ 42 013 164	+ 4,8

*) Außenhandelsergebnisse nach Kapiteln können über Genesis-Online abgerufen werden (Tabellen 51000-0005 jährlich, 51000-0006 monatlich bzw. Zeitreihen 51000BJ120 jährlich, 51000BM120 monatlich).

3 Werte nach Kapiteln des Warenverzeichnisses für die Außenhandelsstatistik ¹⁾

3.2 Einfuhr

Nr. der Klassifikation	Warenbenennung	2012		2011	Zu- (+) bzw. Abnahme (-)		Zu- (+) bzw. Abnahme (-)		
		Oktober	Januar/Oktober		gegenüber Oktober 2011		gegenüber Januar/Oktober 2011		
		in 1 000 Euro			in 1 000 Euro	%	in 1 000 Euro	%	
01	Lebende Tiere	167 278	1 490 084	1 275 909	+	46 628	+ 38,6	+ 214 175	+ 16,8
02	Fleisch und genießbare Schlachtnebenerzeugnisse	610 836	4 879 474	4 713 364	+	62 278	+ 11,4	+ 166 110	+ 3,5
03	Fische und Krebstiere, Weichtiere und andere wirbellose Wassertieren ...	282 039	2 480 309	2 511 385	+	20 488	+ 7,8	- 31 076	- 1,2
04	Milch und Milcherzeugnisse; Vogeleier; Honig	553 010	5 149 770	5 055 764	+	17 891	+ 3,3	+ 94 006	+ 1,9
05	Andere Waren tierischen Ursprungs	87 502	786 760	649 389	+	21 271	+ 32,1	+ 137 371	+ 21,2
06	Lebende Pflanzen und Waren des Blumenhandels	209 737	2 497 144	2 416 557	+	27 894	+ 15,3	+ 80 587	+ 3,3
07	Gemüse, Pflanzen, Wurzeln, Knollen, zu Ernährungszwecken	351 722	4 063 679	3 872 503	+	71 959	+ 25,7	+ 191 176	+ 4,9
08	Genießbare Früchte und Nüsse; Schalen von Zitrusfrüchten	589 783	5 518 299	5 359 790	+	53 720	+ 10,0	+ 158 509	+ 3,0
09	Kaffee; Tee; Mate; Gewürze	386 904	3 798 940	3 854 741	+	46	+ 0,0	- 55 801	- 1,4
10	Getreide	211 918	1 927 615	2 006 641	+	1 654	+ 0,8	- 79 026	- 3,9
11	Müllereierzeugnisse; Malz; Stärke; Imulin; Kleber von Weizen	44 777	421 915	432 190	+	2 354	+ 5,5	- 10 275	- 2,4
12	Ölsamen und ölhaltige Früchte; Samen; Stroh und Futter	415 192	4 029 510	3 182 791	+	28 474	+ 7,4	+ 846 719	+ 26,6
13	Schellack; Gummen, Harze und andere Pflanzensäfte	34 345	392 858	340 999	+	1 696	+ 5,2	+ 51 859	+ 15,2
14	Flechtstoffe und andere Waren pflanzlichen Ursprungs	2 329	23 497	24 820	-	410	- 15,0	- 1 323	- 5,3
15	Tierische und pflanzliche Fette und Öle	323 625	3 015 131	3 497 297	-	10 763	- 3,2	- 482 166	- 13,8
16	Zubereitungen von Fleisch, Fischen oder von Krebstieren	229 943	1 967 816	1 740 711	+	37 745	+ 19,6	+ 227 105	+ 13,0
17	Zucker und Zuckerwaren	134 493	1 338 584	1 165 472	+	18 332	+ 15,8	+ 173 112	+ 14,9
18	Kakao und Zubereitungen aus Kakao	291 072	2 489 995	2 729 448	-	31 223	- 9,7	- 239 453	- 8,8
19	Zubereitungen aus Getreide, Mehl, Stärke; Milch; Backwaren	255 698	2 297 024	2 155 212	+	28 461	+ 12,5	+ 141 812	+ 6,6
20	Zubereitungen von Gemüse, Früchten und and. Pflanzenteilen	391 108	3 572 619	3 366 144	+	36 838	+ 10,4	+ 206 475	+ 6,1
21	Verschiedene Lebensmittelzubereitungen	220 048	2 282 172	1 796 038	+	40 554	+ 22,6	+ 286 134	+ 15,9
22	Getränke, alkoholhaltige Flüssigkeiten und Essig	655 718	5 536 542	5 010 898	+	111 649	+ 20,5	+ 525 644	+ 10,5
23	Rückstände und Abfälle der Lebensmittelindustrie	358 846	2 858 305	2 521 004	+	77 142	+ 27,4	+ 337 301	+ 13,4
24	Tabak und verarbeitete Tabakersatzstoffe	164 151	1 527 119	1 523 632	+	21 974	+ 15,5	+ 3 487	+ 0,2
25	Salz; Schwefel; Steine und Erden; Gips, Kalk und Zement	152 859	1 590 974	1 661 860	-	30 805	- 16,8	- 70 886	- 4,3
26	Erze sowie Schlacken und Aschen	714 008	7 557 408	8 260 341	+	62 718	+ 9,6	+ 702 933	+ 8,5
27	Mineralische Brennstoffe; Mineralöle; bituminöse Stoffe	13 267 039	113 711 728	100 538 917	+	2 647 850	+ 24,9	+ 13 172 811	+ 13,1
28	Anorganische chemische Erzeugnisse	566 613	6 434 805	5 845 491	+	33 745	+ 6,3	+ 589 314	+ 10,1
29	Organische chemische Erzeugnisse	2 092 390	21 085 871	20 970 933	-	204 472	- 8,9	+ 114 938	+ 0,5
30	Pharmazeutische Erzeugnisse	3 093 250	27 980 280	28 849 481	+	183 557	+ 6,3	- 869 201	- 3,0
31	Düngemittel	137 840	1 303 998	1 304 066	+	17 996	+ 15,0	- 68	+ 0,0
32	Gerb- und Farbstoffauszüge; Farbstoffe, Anstrichfarben, Lacke	491 249	4 578 062	4 184 501	+	62 177	+ 14,5	+ 393 561	+ 9,4
33	Ätherische Öle; zubereitete Körperpflege- oder Schönheitsmittel	465 475	4 026 230	3 753 356	+	87 779	+ 23,2	+ 272 874	+ 7,3
34	Seifen; Waschmittel, Schuhcreme, Kerzen, Modelliermassen	314 873	2 653 408	2 504 978	+	59 369	+ 23,2	+ 148 430	+ 5,9
35	Eiweißstoffe, modifizierte Stärke; Klebstoffe, Enzyme	157 640	1 570 946	1 507 815	-	2 120	- 1,3	+ 63 131	+ 4,2
36	Pulver und Sprengstoffe; Zündhölzer	36 761	204 828	182 094	+	9 369	+ 34,2	+ 22 734	+ 12,5
37	Erzeugnisse zu fotografischen und kinematografischen Zwecken	67 287	665 174	631 158	+	4 529	+ 7,2	+ 34 016	+ 5,4
38	Verschiedenen Erzeugnisse der chemischen Industrie	940 405	9 723 184	9 984 141	+	35 372	+ 3,9	- 260 957	- 2,6
39	Kunststoffe und Waren daraus	2 859 980	27 362 008	26 359 431	+	366 326	+ 14,7	+ 1 002 577	+ 3,8
40	Kautschuk und Waren daraus	1 254 816	11 778 874	12 090 579	-	63 673	- 4,8	- 311 705	- 2,6
41	Häute, Felle und Leder	87 971	748 582	781 106	+	5 618	+ 6,8	- 32 524	- 4,2
42	Lederwaren; Reiseartikel; Handtaschen	265 115	2 528 359	2 453 144	+	34 700	+ 15,1	+ 75 215	+ 3,1
43	Pelzfelle und künstliches Pelzwerk; Waren daraus	16 017	164 945	159 396	-	534	- 3,2	+ 5 549	+ 3,5
44	Holz und Holzwaren; Holzkohle	603 064	5 614 763	5 397 872	+	71 169	+ 13,4	+ 216 891	+ 4,0
45	Kork und Korkwaren	10 986	92 258	86 884	-	150	- 1,3	+ 5 374	+ 6,2
46	Flechtwaren und Korbmacherwaren	11 390	104 819	107 675	+	1 837	+ 19,2	- 2 856	- 2,7
47	Halbstoffe aus Holz	309 055	2 984 453	3 323 963	+	1 200	+ 0,4	- 339 510	- 10,2
48	Papier und Papp; Waren aus Papier oder Papp	1 083 222	9 869 650	10 006 911	+	73 951	+ 7,3	- 137 261	- 1,4
49	Bücher, Zeitungen, Erzeugnisse des graphischen Gewerbes	200 339	1 690 720	1 663 027	+	10 740	+ 5,7	+ 27 693	+ 1,7
50	Seide	9 130	66 370	63 882	+	3 089	+ 51,1	+ 2 488	+ 3,9
51	Wolle, Tierhaare	73 463	696 027	746 695	+	2 397	+ 3,4	- 50 668	- 6,8
52	Baumwolle	110 324	896 413	1 021 455	+	10 298	+ 10,3	- 125 042	- 12,2
53	Andere pflanzliche Spinnstoffe	8 689	66 019	68 848	+	136	+ 1,6	- 2 829	- 4,1
54	Synthetische oder künstliche Filamente	142 790	1 262 806	1 249 997	+	17 011	+ 13,5	+ 12 809	+ 1,0
55	Synthetische oder künstliche Spinnfasern	149 967	1 363 793	1 385 305	+	12 871	+ 9,4	- 21 512	- 1,6
56	Watte, Filze und Vliesstoffe; Seile und Taue	107 473	996 227	1 008 381	+	1 613	+ 1,5	- 12 154	- 1,2
57	Teppiche und andere Fußbodenbeläge, aus Spinnstoffen	89 374	850 717	889 970	-	12 384	- 12,2	- 39 253	- 4,4
58	Spezialgewebe; getuftete Spinnstoffzerz.; Stickereien	32 690	294 355	280 102	+	4 134	+ 14,5	+ 14 253	+ 5,1
59	Getränke, bestrichene, überzogene Gewebe	104 651	983 870	940 258	+	9 513	+ 10,0	+ 43 612	+ 4,6
60	Gewirke und Gestricke	46 931	418 866	391 274	+	7 246	+ 18,3	+ 27 592	+ 7,1
61	Kleidung aus Gewirken und Gestricken	1 188 968	10 738 063	11 204 721	+	114 822	+ 10,7	- 466 658	- 4,2
62	Kleidung ausgenommen aus Gewirken und Gestricken	1 140 019	11 695 780	11 946 104	+	125 579	+ 12,4	- 250 324	- 2,1
63	Andere konfektionierte Spinnstoffwaren; Altwaren	295 947	2 722 849	2 854 426	+	24 056	+ 8,8	- 131 577	- 4,6
64	Schuhe	559 339	6 138 820	5 977 964	+	52 678	+ 10,4	+ 160 856	+ 2,7
65	Kopfbedeckungen	43 344	372 415	379 135	-	3 631	- 7,7	- 6 720	- 1,8
66	Regenschirme, Sonnenschirme, Stöcke, Peitschen	9 912	153 792	159 133	-	1 191	- 10,7	- 5 341	- 3,4
67	Federn und Daunen; künstliche Blumen, Menschenhaare	13 645	137 232	131 184	+	243	+ 1,8	+ 6 048	+ 4,6
68	Waren aus Stein, Gips, Zement, Asbest, Glimmer	247 416	2 268 170	2 137 733	+	9 238	+ 3,9	+ 130 437	+ 6,1
69	Keramische Waren	211 545	1 952 166	1 893 706	+	26 681	+ 14,4	+ 58 460	+ 3,1
70	Glas und Glaswaren	385 044	3 425 904	3 376 669	+	46 520	+ 13,7	+ 49 235	+ 1,5
71	Perlen, Edelsteine, Edelmetalle, Schmuck, Münzen	1 432 987	13 813 694	13 994 326	-	242 206	- 14,5	- 180 632	- 1,3
72	Eisen und Stahl	2 087 266	21 328 654	23 560 773	-	128 513	- 5,8	- 2 232 119	- 9,5
73	Waren aus Eisen und Stahl	1 604 341	14 840 303	14 613 721	+	116 358	+ 7,8	+ 226 582	+ 1,6
74	Kupfer und Waren daraus	1 026 077	9 125 176	9 956 225	+	123 628	+ 13,7	- 831 049	- 8,3
75	Nickel und Waren daraus	256 381	1 568 423	1 767 151	+	124 494	+ 94,4	- 198 728	- 11,2
76	Aluminium und Waren daraus	1 210 715	11 277 971	11 887 849	+	96 026	+ 8,6	- 609 878	- 5,1
78	Blei und Waren daraus	26 206	265 727	316 284	-	551	- 2,1	- 50 557	- 16,0
79	Zink und Waren daraus	111 150	930 051	989 317	+	19 457	+ 21,2	- 59 266	- 6,0
80	Zinn und Waren daraus	37 502	328 924	404 694	+	4 835	+ 14,8	- 75 770	- 18,7
81	Andere unedle Metalle; Cermets; Waren daraus	139 770	1 356 988	1 320 719	-	273	- 0,2	+ 36 269	+ 2,7
82	Werkzeuge, Schneidwaren und Essbestecke	385 176	3 605 404	3 424 964	+	41 120	+ 12,0	+ 180 440	+ 5,3
83	Verschiedene Waren aus unedlen Metallen	350 470	3 318 525	3 192 707	+	33 025	+ 10,4	+ 125 818	+ 3,9

3 Werte nach Kapiteln des Warenverzeichnisses für die Außenhandelsstatistik ^{*)}

3.2 Einfuhr

Nr. der Klassifikation	Warenbenennung	2012		2011	Zu- (+) bzw. Abnahme (-)			Zu- (+) bzw. Abnahme (-)		
		Oktober	Januar/Oktober			gegenüber Oktober 2011		gegenüber Januar/Oktober 2011		
			in 1 000 Euro			in 1 000 Euro	%	in 1 000 Euro	%	
84	Maschinen, Apparate und mechanische Geräte	9 744 100	92 069 021	90 887 682	+	56 725	+ 0,6	+ 1 181 339	+ 1,3	
85	Elektrische Maschinen, Bild- und Tonwiedergabegeräte	8 936 103	81 632 108	81 888 558	+	48 520	+ 0,5	- 256 450	- 0,3	
86	Schienefahrzeuge, Gleismaterial	129 435	1 341 883	1 367 174	+	13 769	+ 11,9	- 25 291	- 1,8	
87	Zugmaschinen, Kraftwagen, Krafträder, Fahrräder	6 478 497	60 150 551	58 662 826	+	351 001	+ 5,7	+ 1 487 725	+ 2,5	
88	Luftfahrzeuge und Raumfahrzeuge	1 413 888	14 561 023	15 286 711	-	587 530	- 29,4	- 725 688	- 4,7	
89	Wasserfahrzeuge und schwimmende Vorrichtungen	328 100	3 867 934	6 277 274	-	326 935	- 49,9	- 2 409 340	- 38,4	
90	Optische, fotografische Instrumente; medizinische Instrumente	2 518 944	22 801 214	21 460 592	+	269 331	+ 12,0	+ 1 340 622	+ 6,2	
91	Uhrmacherwaren	215 407	1 724 628	1 403 594	+	39 041	+ 22,1	+ 321 034	+ 22,9	
92	Musikinstrumente	51 485	427 361	406 518	+	4 176	+ 8,8	+ 20 843	+ 5,1	
93	Waffen und Munition	21 702	189 025	151 484	+	6 764	+ 45,3	+ 37 541	+ 24,8	
94	Möbel; Beleuchtungskörper	1 312 546	11 942 817	11 299 839	+	144 687	+ 12,4	+ 642 978	+ 5,7	
95	Spielzeug, Sportgeräte	589 803	4 015 928	4 573 816	-	60 903	- 9,4	- 557 888	- 12,2	
96	Verschiedene Waren	205 068	1 819 675	1 189 710	+	78 627	+ 62,2	+ 629 965	+ 53,0	
97	Kunstgegenstände, Sammlungsstücke, Antiquitäten	48 256	317 030	281 309	+	15 525	+ 47,4	+ 35 721	+ 12,7	
98	Vollständige Fabrikationsanlagen	11 098	31 917	114 451	-	75 917	- 87,2	- 82 534	- 72,1	
99	Zusammenstellungen verschiedener Waren	900 171	8 806 646	9 643 836	-	109 907	- 10,9	- 837 190	- 8,7	
	Insgesamt ...	82 715 028	765 130 742	752 242 855	+	4 660 197	+ 6,0	+ 12 887 887	+ 1,7	

*) Außenhandelsergebnisse nach Kapiteln können über Genesis-Online abgerufen werden (Tabellen 51000-0005 jährlich, 51000-0006 monatlich bzw. Zeitreihen 51000BJ120 jährlich, 51000BM120 monatlich).

4 Werte nach den "Main Industrial Groupings" (MIGS) *)

Nr. der Klassifikation	Warenbenennung	2012		2011	Zu- (+) bzw. Abnahme (-)		Zu- (+) bzw. Abnahme (-)		
		Oktober	Januar/Oktober		gegenüber Oktober 2011		gegenüber Januar/Oktober 2011		
		in 1 000 Euro			in 1 000 Euro	%	in 1 000 Euro	%	
Ausfuhr									
11	Landwirtschaftsgüter	899 142	7 526 427	8 031 813	+	208 828	+ 30,3	- 505 386	- 6,3
21	Vorleistungsgüter	29 663 984	287 551 851	289 053 366	+	1 690 660	+ 6,0	- 1 501 515	- 0,5
22	Investitionsgüter	42 202 043	405 359 238	384 240 446	+	2 834 370	+ 7,2	+ 21 118 792	+ 5,5
23	Gebrauchsgüter	2 516 652	22 630 944	22 982 112	-	34 265	- 1,3	- 351 168	- 1,5
24	Verbrauchsgüter	13 359 411	123 353 151	118 091 369	+	1 380 625	+ 11,5	+ 5 261 782	+ 4,5
25	Energie	2 557 433	23 640 008	19 142 815	+	443 030	+ 21,0	+ 4 497 193	+ 23,5
31	Waren, die nicht zugeordnet werden konnten	7 227 185	54 267 144	40 773 680	+	2 847 643	+ 65,0	+ 13 493 464	+ 33,1
Einfuhr									
11	Landwirtschaftsgüter	2 205 288	23 393 014	23 832 084	-	27 914	- 1,2	- 439 070	- 1,8
21	Vorleistungsgüter	22 263 884	223 653 573	237 112 129	-	860 457	- 3,7	- 13 458 556	- 5,7
22	Investitionsgüter	21 971 887	209 145 441	211 808 352	-	1 182 423	- 5,1	- 2 662 911	- 1,3
23	Gebrauchsgüter	3 027 614	25 745 930	24 758 294	+	111 115	+ 3,8	+ 987 636	+ 4,0
24	Verbrauchsgüter	12 050 747	112 188 740	114 481 742	+	355 796	+ 3,0	- 2 293 002	- 2,0
25	Energie	12 916 250	111 076 526	98 777 790	+	2 465 681	+ 23,6	+ 12 298 736	+ 12,5
31	Waren, die nicht zugeordnet werden konnten	8 279 359	59 927 516	41 472 463	+	3 798 400	+ 84,8	+ 18 455 053	+ 44,5

*) Außenhandelsergebnisse nach den MIGS können über Genesis-Online abgerufen werden (Tabellen 51000-0005 jährlich, 51000-0006 monatlich bzw. Zeitreihen 51000BJ520 jährlich, 51000BM520 monatlich).

Die 10 wichtigsten Güterabteilungen Januar / Oktober 2012
Ausfuhr
in Milliarden Euro

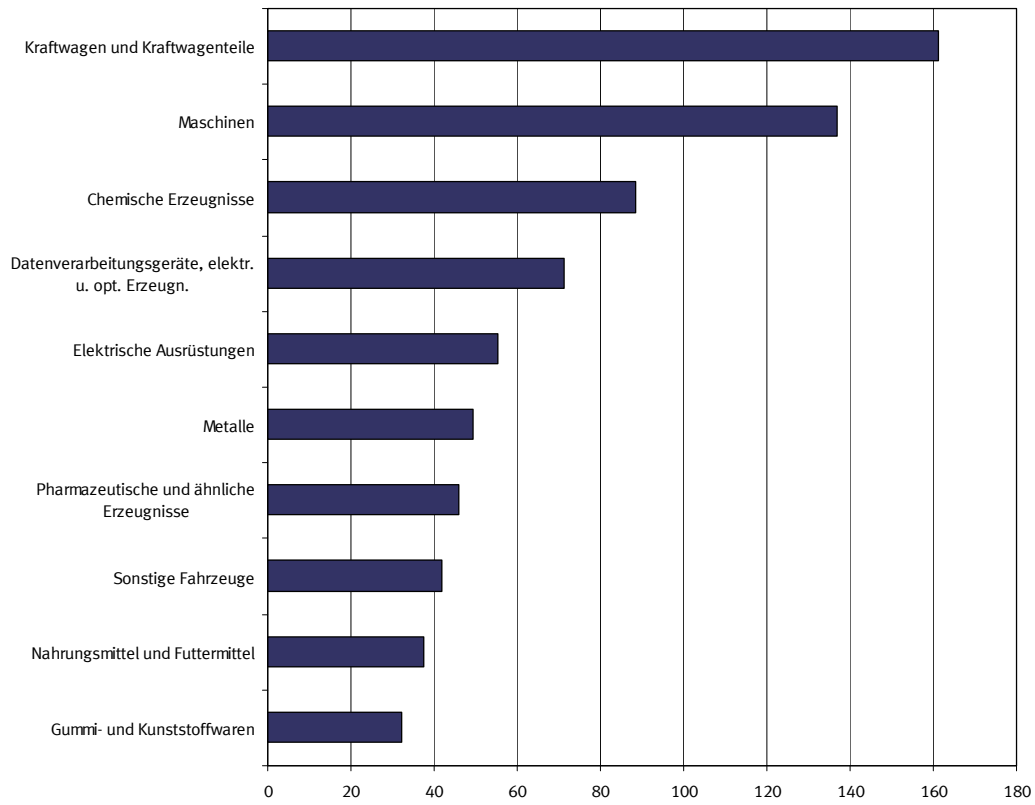

Die 10 wichtigsten Güterabteilungen Januar / Oktober 2012
Einfuhr
in Milliarden Euro

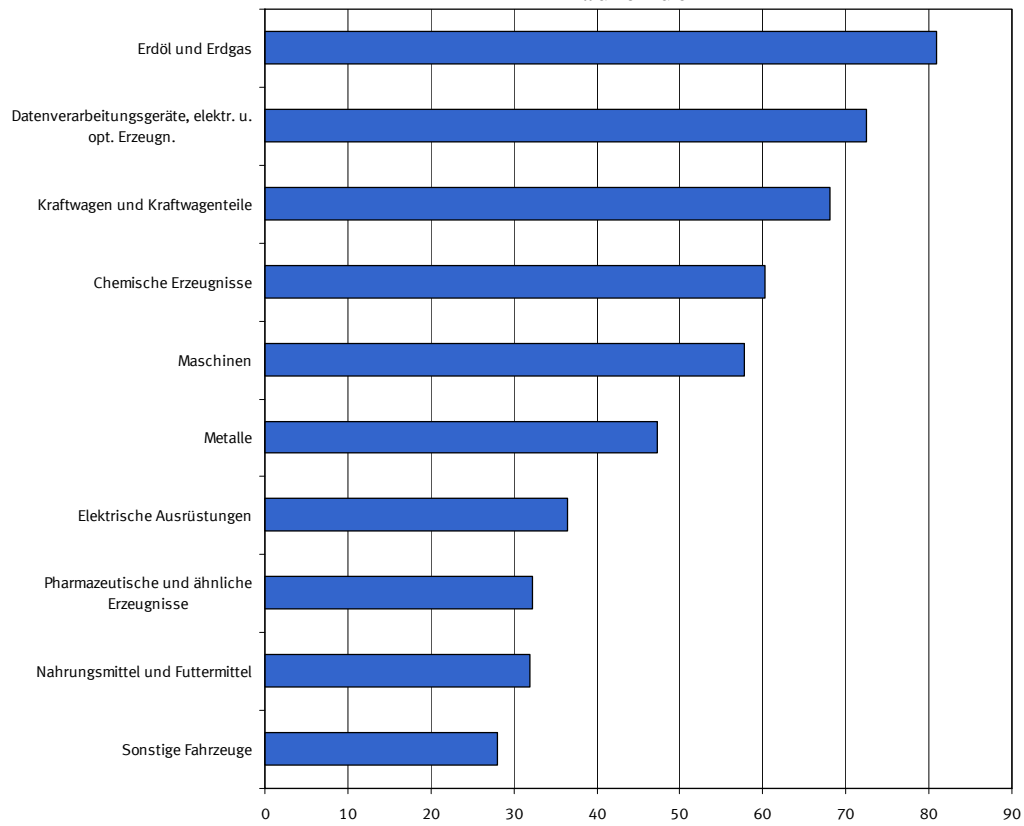

5 Werte nach Güterabteilungen des Güterverzeichnis für Produktionsstatistiken *)

5.1 Ausfuhr

Nr. der Klassifikation	Warenbenennung	2012		2011	Zu- (+) bzw. Abnahme (-)		Zu- (+) bzw. Abnahme (-)		
		Oktober	Januar/Oktober		gegenüber Oktober 2011		gegenüber Januar/Oktober 2011		
		in 1 000 Euro			in 1 000 Euro	%	in 1 000 Euro	%	
01	Erzeugnisse der Landwirtschaft und Jagd	859 371	7 079 894	7 497 149	+	219 530	+ 34,3	- 417 255	- 5,6
02	Forstwirtschaftliche Erzeugnisse	22 963	282 194	317 361	-	6 574	- 22,3	- 35 167	- 11,1
03	Fische und Fischereierzeugnisse	16 808	164 337	217 300	-	4 127	- 19,7	- 52 963	- 24,4
05	Kohle	15 898	113 285	94 619	+	4 366	+ 37,9	+ 18 666	+ 19,7
06	Erdöl und Erdgas	866 293	7 468 312	5 471 504	+	109 951	+ 14,5	+ 1 996 808	+ 36,5
07	Erze	17 482	130 123	95 659	+	6 324	+ 56,7	+ 34 464	+ 36,0
08	Steine und Erden, sonstige Bergbauerzeugnisse	117 796	1 139 287	1 251 357	-	5 081	- 4,1	- 112 070	- 9,0
10	Nahrungsmittel und Futtermittel	4 254 578	37 612 935	35 825 685	+	410 742	+ 10,7	+ 1 787 250	+ 5,0
11	Getränke	418 874	3 999 238	3 806 925	+	23 268	+ 5,9	+ 192 313	+ 5,1
12	Tabakerzeugnisse	311 009	3 190 051	3 044 968	-	4 270	- 1,4	+ 145 083	+ 4,8
13	Textilien	926 929	8 729 852	9 055 420	+	19 972	+ 2,2	- 325 568	- 3,6
14	Bekleidung	1 231 028	11 905 412	12 037 567	+	99 263	+ 8,8	- 132 155	- 1,1
15	Leder und Lederwaren	412 160	4 444 057	4 692 232	-	18 574	- 4,3	- 248 175	- 5,3
16	Holz und Holz- Kork- Korb- Flechtwaren ohne Möbel	543 577	4 971 729	5 229 613	+	28 117	+ 5,5	- 257 884	- 4,9
17	Papier, Pappe und Waren daraus	1 655 760	15 883 688	16 372 395	-	15 333	- 0,9	- 488 707	- 3,0
19	Kokereierzeugnisse und Mineralölerzeugnisse	1 320 806	13 086 471	11 306 002	+	224 207	+ 20,4	+ 1 780 469	+ 15,7
20	Chemische Erzeugnisse	9 114 098	88 484 109	86 059 628	+	1 011 261	+ 12,5	+ 2 424 481	+ 2,8
21	Pharmazeutische und ähnliche Erzeugnisse	4 864 981	46 039 321	42 706 523	+	666 190	+ 15,9	+ 3 332 798	+ 7,8
22	Gummi- und Kunststoffwaren	3 388 875	32 293 157	32 137 285	+	175 129	+ 5,4	+ 155 872	+ 0,5
23	Glas und -waren, Keramik, Steine und Erden	1 174 143	10 932 618	11 169 268	+	88 302	+ 8,1	- 236 650	- 2,1
24	Metalle	5 058 974	49 407 944	51 346 447	+	156 113	+ 3,2	- 1 938 503	- 3,8
25	Metallerzeugnisse	3 282 313	31 422 508	31 182 679	+	115 513	+ 3,6	+ 239 829	+ 0,8
26	Datenverarbeitungsgeräte, elektr. u. opt. Erzeugn.	7 302 430	71 114 555	70 361 039	+	216 006	+ 3,0	+ 753 516	+ 1,1
27	Elektrische Ausrüstungen	5 908 966	55 468 279	55 641 816	+	289 022	+ 5,1	- 173 537	- 0,3
28	Maschinen	13 523 299	136 740 772	134 517 505	+	105 073	+ 0,8	+ 2 223 267	+ 1,7
29	Kraftwagen und Kraftwagenteile	17 151 073	161 239 641	154 567 818	+	1 003 096	+ 6,2	+ 6 671 823	+ 4,3
30	Sonstige Fahrzeuge	4 542 430	41 961 206	32 707 042	+	1 203 537	+ 36,0	+ 9 254 164	+ 28,3
31	Möbel	780 393	7 175 776	7 058 572	+	27 791	+ 3,7	+ 117 204	+ 1,7
35	Energieversorgung	354 436	2 971 939	2 270 689	+	104 508	+ 41,8	+ 701 250	+ 30,9
89	Sonstige Waren	8 988 105	68 876 065	54 273 532	+	3 117 569	+ 53,1	+ 14 602 533	+ 26,9
	Insgesamt	98 425 850	924 328 762	882 315 598	+	9 370 892	+ 10,5	+ 42 013 164	+ 4,8

*) Außenhandelsergebnisse nach GP-2-Stellern können über Genesis-Online abgerufen werden (Tabellen 51000-0005 jährlich, 51000-0006 monatlich bzw. Zeitreihen 51000BJ220 jährlich, 51000BM220 monatlich).

5 Werte nach Güterabteilungen des Güterverzeichnis für Produktionsstatistiken *)

5.2 Einfuhr

Nr. der Klassifikation	Warenbenennung	2012		2011	Zu- (+) bzw. Abnahme (-)		Zu- (+) bzw. Abnahme (-)			
		Oktober	Januar/Oktober		gegenüber Oktober 2011		gegenüber Januar/Oktober 2011			
		in 1 000 Euro			in 1 000 Euro	%	in 1 000 Euro	%		
01	Erzeugnisse der Landwirtschaft und Jagd	2 103 082	22 482 545	22 821 905	-	31 449	- 1,5	-	339 360	- 1,5
02	Forstwirtschaftliche Erzeugnisse	60 189	526 553	586 107	+	5 771	+ 10,6	-	59 554	- 10,2
03	Fische und Fischereierzeugnisse	42 017	383 918	424 068	-	2 235	- 5,1	-	40 150	- 9,5
05	Kohle	387 228	3 780 293	3 950 441	-	32 026	- 7,6	-	170 148	- 4,3
06	Erdöl und Erdgas	9 706 164	80 857 113	67 995 639	+	2 157 217	+ 28,6	+	12 861 474	+ 18,9
07	Erze	675 677	7 116 664	7 897 333	+	70 963	+ 11,7	-	780 669	- 9,9
08	Steine und Erden, sonstige Bergbauerzeugnisse	114 119	1 277 264	1 429 297	-	43 654	- 27,7	-	152 033	- 10,6
10	Nahrungsmittel und Futtermittel	3 533 625	31 927 011	32 195 030	+	71 938	+ 2,1	-	268 019	- 0,8
11	Getränke	482 637	4 238 097	4 120 814	+	27 599	+ 6,1	+	117 283	+ 2,8
12	Tabakerzeugnisse	98 224	847 054	852 037	+	20 351	+ 26,1	-	4 983	- 0,6
13	Textilien	850 960	8 110 843	8 877 559	-	37 914	- 4,3	-	766 716	- 8,6
14	Bekleidung	2 221 784	21 984 931	23 486 506	+	102 641	+ 4,8	-	1 501 575	- 6,4
15	Leder und Lederwaren	750 113	8 152 146	8 226 040	+	32 036	+ 4,5	-	73 894	- 0,9
16	Holz und Holz- Kork- Korb- Flechtwaren ohne Möbel	436 814	4 469 018	4 669 004	-	26 619	- 5,7	-	199 986	- 4,3
17	Papier, Pappe und Waren daraus	1 244 050	11 904 562	12 363 144	+	21 803	+ 1,8	-	458 582	- 3,7
19	Kokereierzeugnisse und Mineralölerzeugnisse	2 640 281	24 469 373	24 715 894	+	355 345	+ 15,6	-	246 521	- 1,0
20	Chemische Erzeugnisse	5 944 581	60 234 263	61 045 846	+	95 741	+ 1,6	-	811 583	- 1,3
21	Pharmazeutische und ähnliche Erzeugnisse	3 447 675	32 169 983	32 538 115	-	5 767	- 0,2	-	368 132	- 1,1
22	Gummi- und Kunststoffwaren	2 191 166	21 486 422	21 756 278	-	63 117	- 2,8	-	269 856	- 1,2
23	Glas und -waren, Keramik, Steine und Erden	754 272	7 297 885	7 514 393	-	14 112	- 1,8	-	216 508	- 2,9
24	Metalle	4 719 132	47 318 751	53 473 895	-	378 001	- 7,4	-	6 155 144	- 11,5
25	Metallerzeugnisse	2 045 588	19 918 369	19 764 976	+	19 764	+ 1,0	+	153 393	+ 0,8
26	Datenverarbeitungsgeräte, elektr. u. opt. Erzeugn.	8 022 146	72 420 289	74 277 918	-	279 778	- 3,4	-	1 857 629	- 2,5
27	Elektrische Ausrüstungen	3 980 394	36 506 504	36 154 951	+	140 233	+ 3,7	+	351 553	+ 1,0
28	Maschinen	5 707 705	57 759 965	59 818 400	-	531 307	- 8,5	-	2 058 435	- 3,4
29	Kraftwagen und Kraftwagenteile	7 214 604	68 015 623	68 387 753	+	21 865	+ 0,3	-	372 130	- 0,5
30	Sonstige Fahrzeuge	2 597 550	27 996 875	30 488 279	-	926 152	- 26,3	-	2 491 404	- 8,2
31	Möbel	825 577	8 024 544	8 055 462	+	23 665	+ 3,0	-	30 918	- 0,4
35	Energieversorgung	182 577	1 969 747	2 115 815	-	14 855	- 7,5	-	146 068	- 6,9
89	Sonstige Waren	9 735 096	71 484 133	52 239 951	+	3 880 248	+ 66,3	+	19 244 182	+ 36,8
	Insgesamt	82 715 028	765 130 742	752 242 855	+	4 660 197	+ 6,0	+	12 887 887	+ 1,7

*) Außenhandelsergebnisse nach GP-2-Stellern können über Genesis-Online abgerufen werden (Tabellen 51000-0005 jährlich, 51000-0006 monatlich bzw. Zeitreihen 51000BJ220 jährlich, 51000BM220 monatlich).

6.1 Werte nach Warengruppen der Ernährungswirtschaft und der Gewerblichen Wirtschaft (EGW) ¹⁾

Nr. der Klassifikation	Warenbenennung	2012		2011		Zu- (+) bzw. Abnahme (-)		Zu- (+) bzw. Abnahme (-)		
		Oktober	Januar/Oktober	gegenüber		gegenüber				
				Oktober 2011		Januar/Oktober 2011				
		in 1 000 Euro		in 1 000 Euro		%		in 1 000 Euro		
Ausfuhr										
Insgesamt										
1 - 4 Ernährungswirtschaft		5 815 405	51 452 369	49 573 313	+	664 884	+	12,9	+ 1 879 056	+ 3,8
5 - 8 Gewerbliche Wirtschaft		88 139 456	844 300 277	817 946 052	+	5 693 274	+	6,9	+ 26 354 225	+ 3,2
7 + 8 Fertigwaren		80 879 509	774 536 989	752 519 259	+	5 109 292	+	6,7	+ 22 017 730	+ 2,9
1 Lebende Tiere		108 254	1 046 462	989 572	+	8 116	+	8,1	+ 56 890	+ 5,7
2 Nahrungsmittel tierischen Ursprungs		1 891 726	17 439 863	17 068 420	+	127 760	+	7,2	+ 371 443	+ 2,2
3 Nahrungsmittel pflanzlichen Ursprungs		2 889 881	24 032 546	22 919 202	+	487 067	+	20,3	+ 1 113 344	+ 4,9
4 Genussmittel		925 544	8 933 497	8 596 116	+	41 941	+	4,7	+ 337 381	+ 3,9
5 Rohstoffe		1 462 156	13 494 338	11 931 828	+	80 214	+	5,8	+ 1 562 510	+ 13,1
6 Halbwaren		5 797 791	56 268 949	53 494 966	+	503 768	+	9,5	+ 2 773 983	+ 5,2
7 Vorerzeugnisse		10 990 405	106 759 056	108 093 012	+	899 035	+	8,9	- 1 333 956	- 1,2
8 Enderzeugnisse		69 889 104	667 777 934	644 426 247	+	4 210 257	+	6,4	+ 23 351 687	+ 3,6
9 Andere nicht aufgliederbare Warenverkehre		4 470 989	28 576 116	14 796 234	+	3 012 733	+	206,6	+ 13 779 882	+ 93,1
Insgesamt ...		98 425 850	924 328 762	882 315 598	+	9 370 892	+	10,5	+ 42 013 164	+ 4,8
EU-Länder										
1 - 4 Ernährungswirtschaft		4 321 078	38 950 244	38 474 535	+	348 021	+	8,8	+ 475 709	+ 1,2
5 - 8 Gewerbliche Wirtschaft		47 746 694	463 082 478	474 358 252	+	696 362	+	1,5	- 11 275 774	- 2,4
7 + 8 Fertigwaren		42 629 430	414 675 733	428 097 638	+	301 788	+	0,7	- 13 421 905	- 3,1
1 Lebende Tiere		81 808	826 097	742 255	+	6 097	+	8,1	+ 83 842	+ 11,3
2 Nahrungsmittel tierischen Ursprungs		1 552 817	14 244 425	14 266 075	+	103 676	+	7,2	- 21 650	- 0,2
3 Nahrungsmittel pflanzlichen Ursprungs		2 100 335	18 199 092	17 815 827	+	235 386	+	12,6	+ 383 265	+ 2,2
4 Genussmittel		586 120	5 680 632	5 650 362	+	2 864	+	0,5	+ 30 270	+ 0,5
5 Rohstoffe		1 216 440	10 834 562	9 502 626	+	76 523	+	6,7	+ 1 331 936	+ 14,0
6 Halbwaren		3 900 826	37 572 189	36 757 981	+	318 052	+	8,9	+ 814 208	+ 2,2
7 Vorerzeugnisse		6 758 757	65 578 567	68 629 653	+	336 312	+	5,2	- 3 051 086	- 4,4
8 Enderzeugnisse		35 870 669	349 097 157	359 467 979	-	34 527	-	0,1	- 10 370 822	- 2,9
9 Andere nicht aufgliederbare Warenverkehre		4 253 029	26 454 821	12 460 238	+	2 981 657	+	234,5	+ 13 994 583	+ 112,3
Insgesamt ...		56 320 805	528 487 542	525 293 022	+	4 026 046	+	7,7	+ 3 194 520	+ 0,6
Drittländer										
1 - 4 Ernährungswirtschaft		1 494 330	12 502 135	11 098 777	+	316 868	+	26,9	+ 1 403 358	+ 12,6
5 - 8 Gewerbliche Wirtschaft		40 392 760	381 217 798	343 587 809	+	4 996 911	+	14,1	+ 37 629 989	+ 11,0
7 + 8 Fertigwaren		38 250 076	359 861 257	324 421 624	+	4 807 501	+	14,4	+ 35 439 633	+ 10,9
1 Lebende Tiere		26 451	220 386	247 330	+	2 021	+	8,3	- 26 944	- 10,9
2 Nahrungsmittel tierischen Ursprungs		338 907	3 195 427	2 802 327	+	24 086	+	7,7	+ 393 100	+ 14,0
3 Nahrungsmittel pflanzlichen Ursprungs		789 547	5 833 466	5 103 383	+	251 683	+	46,8	+ 730 083	+ 14,3
4 Genussmittel		339 420	3 252 856	2 945 743	+	39 081	+	13,0	+ 307 113	+ 10,4
5 Rohstoffe		245 721	2 659 752	2 429 216	+	3 700	+	1,5	+ 230 536	+ 9,5
6 Halbwaren		1 896 965	18 696 747	16 736 961	+	185 720	+	10,9	+ 1 959 786	+ 11,7
7 Vorerzeugnisse		4 231 643	41 180 475	39 463 358	+	562 718	+	15,3	+ 1 717 117	+ 4,4
8 Enderzeugnisse		34 018 436	318 680 795	284 958 249	+	4 244 784	+	14,3	+ 33 722 546	+ 11,8
9 Andere nicht aufgliederbare Warenverkehre		217 956	2 121 283	2 336 008	+	31 069	+	16,6	- 214 725	- 9,2
Insgesamt ...		42 105 045	395 841 232	357 022 580	+	5 344 850	+	14,5	+ 38 818 652	+ 10,9
Einfuhr										
Insgesamt										
1 - 4 Ernährungswirtschaft		6 154 432	58 807 413	59 060 556	+	106 260	+	1,8	- 253 143	- 0,4
5 - 8 Gewerbliche Wirtschaft		70 260 230	664 566 611	670 746 660	+	741 812	+	1,1	- 6 180 049	- 0,9
7 + 8 Fertigwaren		51 615 177	496 413 316	509 377 361	-	1 684 486	-	3,2	- 12 964 045	- 2,5
1 Lebende Tiere		141 456	1 331 888	1 226 879	+	26 568	+	23,1	+ 105 009	+ 8,6
2 Nahrungsmittel tierischen Ursprungs		1 630 699	14 702 678	14 854 621	+	14 543	+	0,9	- 151 943	- 1,0
3 Nahrungsmittel pflanzlichen Ursprungs		3 402 985	33 636 551	33 637 637	+	68 836	+	2,1	- 1 086	+ 0,0
4 Genussmittel		979 291	9 136 295	9 341 421	-	3 687	-	0,4	- 205 126	- 2,2
5 Rohstoffe		11 404 392	98 178 796	87 304 884	+	2 083 641	+	22,4	+ 10 873 912	+ 12,5
6 Halbwaren		7 240 661	69 974 500	74 064 417	+	342 657	+	5,0	+ 4 089 917	- 5,5
7 Vorerzeugnisse		7 851 906	79 551 056	84 358 709	-	605 068	-	7,2	- 4 807 653	- 5,7
8 Enderzeugnisse		43 763 270	416 862 259	425 018 650	-	1 079 419	-	2,4	- 8 156 391	- 1,9
9 Andere nicht aufgliederbare Warenverkehre		6 300 367	41 756 717	22 435 639	+	3 812 126	+	153,2	+ 19 321 078	+ 86,1
Insgesamt ...		82 715 028	765 130 742	752 242 855	+	4 660 197	+	6,0	+ 12 887 887	+ 1,7
EU-Länder										
1 - 4 Ernährungswirtschaft		4 173 710	39 561 946	39 492 129	+	59 394	+	1,4	+ 69 817	+ 0,2
5 - 8 Gewerbliche Wirtschaft		35 848 755	351 969 012	364 031 131	-	1 582 820	-	4,2	- 12 062 119	- 3,3
7 + 8 Fertigwaren		28 596 387	281 727 346	294 402 030	-	2 073 974	-	6,8	- 12 674 684	- 4,3
1 Lebende Tiere		139 957	1 309 541	1 208 463	+	26 544	+	23,4	+ 101 078	+ 8,4
2 Nahrungsmittel tierischen Ursprungs		1 184 776	10 941 790	11 006 561	-	17 931	-	1,5	+ 64 771	- 0,6
3 Nahrungsmittel pflanzlichen Ursprungs		2 321 474	22 616 045	22 416 873	+	59 074	+	2,6	+ 199 172	+ 0,9
4 Genussmittel		527 504	4 694 592	4 860 229	-	8 294	-	1,5	- 165 637	- 3,4
5 Rohstoffe		2 245 676	21 770 156	19 005 482	+	198 397	+	9,7	+ 2 764 674	+ 14,5
6 Halbwaren		5 006 688	48 471 492	50 623 612	+	292 757	+	6,2	- 2 152 120	- 4,3
7 Vorerzeugnisse		5 407 192	55 721 910	60 353 774	-	645 626	-	10,7	- 4 631 864	- 7,7
8 Enderzeugnisse		23 189 195	226 005 445	234 048 263	-	1 428 349	-	5,8	- 8 042 818	- 3,4
9 Andere nicht aufgliederbare Warenverkehre		5 662 298	36 724 405	17 957 118	+	3 628 368	+	178,4	+ 18 767 287	+ 104,5
Insgesamt ...		45 684 763	428 255 373	421 480 388	+	2 104 940	+	4,8	+ 6 774 985	+ 1,6

6.1 Werte nach Warengruppen der Ernährungswirtschaft und der Gewerblichen Wirtschaft (EGW) *)

Nr. der Klassifikation	Warenbenennung	2012		2011		Zu- (+) bzw. Abnahme (-)		Zu- (+) bzw. Abnahme (-)		
		Oktober	Januar/Oktober	gegenüber Oktober 2011		gegenüber Januar/Oktober 2011				
		in 1 000 Euro		in 1 000 Euro	%	in 1 000 Euro	%			
	Drittländer									
1 - 4 Ernährungswirtschaft		1 980 720	19 245 459	19 568 429	+	46 864	+	2,4	- 322 970	- 1,7
5 - 8 Gewerbliche Wirtschaft		34 411 481	312 597 609	306 715 535	+	2 324 640	+	7,2	+ 5 882 074	+ 1,9
7 + 8 Fertigwaren		23 018 786	214 685 957	214 975 309	+	389 491	+	1,7	- 289 352	- 0,1
1 Lebende Tiere		1 499	22 348	18 420	+	24	+	1,6	+ 3 928	+ 21,3
2 Nahrungsmittel tierischen Ursprungs		445 920	3 760 891	3 848 051	+	32 476	+	7,9	- 87 160	- 2,3
3 Nahrungsmittel pflanzlichen Ursprungs		1 081 506	11 020 500	11 220 775	+	9 752	+	0,9	- 200 275	- 1,8
4 Genussmittel		451 787	4 441 702	4 481 185	+	4 603	+	1,0	- 39 483	- 0,9
5 Rohstoffe		9 158 716	76 408 630	68 299 382	+	1 885 245	+	25,9	+ 8 109 248	+ 11,9
6 Halbwaren		2 233 970	21 502 999	23 440 809	+	49 902	+	2,3	- 1 937 810	- 8,3
7 Vorerzeugnisse		2 444 711	23 829 131	24 004 924	+	40 557	+	1,7	- 175 793	- 0,7
8 Enderzeugnisse		20 574 079	190 856 812	190 970 370	+	348 939	+	1,7	- 113 558	- 0,1
9 Andere nicht aufgliederbare Warenverkehre		638 070	5 032 281	4 478 500	+	183 758	+	40,4	+ 553 781	+ 12,4
	Insgesamt ...	37 030 271	336 875 387	330 762 462	+	2 555 264	+	7,4	+ 6 112 925	+ 1,8

*) Außenhandelsergebnisse nach EGW-1-Stellern können über Genesis-Online abgerufen werden (Tabellen 51000-0005 jährlich, 51000-0006 monatlich bzw. Zeitreihen 51000BJ310 jährlich, 51000BM310 monatlich); Außenhandelsergebnisse nach EGW-1-Stellern und Ländern können über die Tabellen 51000-0007 jährlich und 51000-0008 monatlich bzw. die Zeitreihen 51000BJ311 jährlich und 51000BM311 abgerufen werden.

6.2 Werte nach Warenuntergruppen der Ernährungswirtschaft und der Gewerblichen Wirtschaft ^{*)}

6.2.1 Ausfuhr

Nr. der Klassifikation	Warenbenennung	2012		2011		Zu- (+) bzw. Abnahme (-)		Zu- (+) bzw. Abnahme (-)	
		Oktober	Januar/Oktober	gegenüber Oktober 2011		gegenüber Januar/Oktober 2011			
				in 1 000 Euro	%	in 1 000 Euro	%		
101	Pferde	14 560	101 833	110 089 +	4 530	+ 45,2	-	8 256	- 7,5
102	Rinder	15 277	185 816	243 662 -	10 271	- 40,2	-	57 846	- 23,7
103	Schweine	27 997	286 317	192 376 +	7 195	+ 34,6	+	93 941	+ 48,8
105	Schafe	21	2 134	3 116 -	33	- 61,1	-	982	- 31,5
107	Hausgeflügel	48 075	448 518	418 263 +	6 471	+ 15,6	+	30 255	+ 7,2
109	Andere lebende Tiere	2 324	21 844	22 069 +	223	+ 10,6	-	225	- 1,0
201	Milch und Milchzeugnisse, ausgenommen Butter und Käse	358 511	3 736 760	3 814 946 -	5 959	- 1,6	-	78 186	- 2,0
202	Butter und andere Fettstoffe aus der Milch, einschl. Milchstreichfette	33 175	325 817	376 117 +	3 623	+ 12,3	-	50 300	- 13,4
203	Käse	310 356	2 941 664	2 856 249 +	39 809	+ 14,7	+	85 415	+ 3,0
204	Fleisch und Fleischwaren	900 515	7 755 956	7 382 865 +	83 365	+ 10,2	+	373 091	+ 5,1
206	Fische und Krebstiere, Weichtiere	145 675	1 367 407	1 484 047 -	11 135	- 7,1	-	116 640	- 7,9
208	Tierische Öle und Fette	20 724	193 612	174 454 +	89	+ 0,4	+	19 158	+ 11,0
209	Eier, Eiweiß und Eigelb	25 503	243 874	201 790 +	1 665	+ 7,0	+	42 084	+ 20,9
211	Fischmehl, Fleischmehl und ähnliche Erzeugnisse	42 045	307 853	247 124 +	19 515	+ 86,6	+	60 729	+ 24,6
219	Andere Nahrungsmittel tierischen Ursprungs	55 220	566 913	530 831 -	3 214	- 5,5	+	36 082	+ 6,8
301	Weizen	252 335	1 316 076	1 303 011 +	171 801	+213,3	+	13 065	+ 1,0
302	Roggen	11 164	44 404	47 467 +	6 921	+163,1	-	3 063	- 6,5
303	Gerste	34 871	252 817	435 333 -	5 304	- 13,2	-	182 516	- 41,9
304	Hafer	1 072	7 280	7 913 +	64	+ 6,3	-	633	- 8,0
305	Mais	36 628	215 942	170 631 +	14 470	+ 65,3	+	45 311	+ 26,6
308	Sorghum, Hirse und sonstiges Getreide, ausgenommen Reis	5 974	28 863	28 855 +	3 028	+102,8	+	8	+ 0,0
309	Reis und Reiserzeugnisse	5 655	57 042	71 362 -	3 001	- 34,7	-	14 320	- 20,1
310	Getreideerzeugnisse, ausgenommen Reiserzeugnisse	43 124	464 255	439 692 +	2 981	+ 7,4	+	24 563	+ 5,6
315	Backwaren und andere Zubereitungen aus Getreide	443 318	3 844 682	3 611 700 +	49 881	+ 12,7	+	232 982	+ 6,5
316	Malz	15 057	188 564	137 490 +	2 423	+ 19,2	+	51 074	+ 37,1
320	Saat- und Pflanzgut, ausgenommen Ölsaaten und sonstige Samen	15 831	301 902	314 432 +	6 170	+ 63,9	-	12 530	- 4,0
325	Hülsenfrüchte	2 615	26 436	22 146 +	1 250	+ 91,6	+	4 290	+ 19,4
335	Grün- und Raufutter	2 540	33 205	37 052 -	1 247	- 32,9	-	3 847	- 10,4
340	Kartoffeln und Kartoffelerzeugnisse	98 289	740 229	725 362 +	31 616	+ 47,4	+	14 867	+ 2,0
345	Gemüse und sonstige Küchengewächse, frisch	32 997	292 906	297 684 +	10 445	+ 46,3	+	4 778	- 1,6
350	Frischobst, ausgenommen Südfrüchte	16 818	231 687	230 136 +	2 647	+ 18,7	+	1 551	+ 0,7
355	Südfrüchte	27 721	290 390	373 358 -	7 145	- 20,5	-	82 968	- 22,2
360	Schalen- und Trockenfrüchte	69 284	552 077	530 095 +	10 370	+ 17,6	+	21 982	+ 4,1
370	Gemüsezubereitungen und Gemüsekonserven	49 044	466 259	470 500 +	584	+ 1,2	-	4 241	- 0,9
372	Obstzubereitungen und Obstkonserven	45 938	435 128	398 610 +	4 898	+ 11,9	+	36 518	+ 9,2
375	Obst- und Gemüsesäfte	58 377	607 768	613 453 -	7 222	- 11,0	-	5 685	- 0,9
377	Kakao und Kakaoyerzeugnisse	415 064	2 809 464	2 851 846 +	38 624	+ 10,3	-	42 382	- 1,5
379	Gewürze	18 170	160 131	146 150 +	2 678	+ 17,3	+	13 981	+ 9,6
381	Zuckerrüben, Zucker und Zuckererzeugnisse	190 512	1 480 145	1 260 229 +	5 776	+ 3,1	+	219 916	+ 17,5
383	Ölfrüchte	14 734	227 305	254 102 +	2 761	+ 23,1	-	26 797	- 10,5
385	Pflanzliche Öle und Fette	231 598	2 030 603	1 762 958 +	42 724	+ 22,6	+	267 645	+ 15,2
389	Ölkuchen	95 389	815 486	587 013 +	39 185	+ 69,7	+	228 473	+ 38,9
393	Kleie, Abfallerzeugnisse zur Viehfütterung und sonstige Futtermittel	178 919	1 602 523	1 486 569 +	13 989	+ 8,5	+	115 954	+ 7,8
395	Andere Nahrungsmittel pflanzlichen Ursprungs	420 601	3 928 688	3 665 804 +	54 740	+ 15,0	+	262 884	+ 7,2
396	Lebende Pflanzen und Erzeugnisse der Ziergärtnerei	56 241	580 288	638 245 -	9 041	- 13,8	-	57 957	- 9,1
401	Hopfen	13 681	164 424	174 504 +	4 552	+ 49,9	-	10 080	- 5,8
402	Kaffee	260 309	2 385 583	2 278 371 +	31 195	+ 13,6	+	107 212	+ 4,7
403	Tee und Mate	19 376	179 240	173 214 +	2 004	+ 11,5	+	6 026	+ 3,5
411	Rohtabak und Tabakerzeugnisse	330 511	3 400 467	3 266 910 -	7 946	- 2,3	+	133 557	+ 4,1
421	Bier	80 811	906 942	857 965 +	696	+ 0,9	+	48 977	+ 5,7
423	Branntwein	113 252	1 027 878	974 375 +	5 585	+ 5,2	+	53 503	+ 5,5
425	Wein	107 605	868 968	870 780 +	5 856	+ 5,8	-	1 812	- 0,2
502	Chemiefasern, einschließlich Abfälle, Seidenraupenkokons	56 305	584 228	651 403 -	6 058	- 9,7	-	67 175	- 10,3
503	Wolle und andere Tierhaare, roh und bearbeitet, Reißwolle	18 540	219 380	246 896 -	5 878	- 24,1	-	27 516	- 11,1
504	Baumwolle, roh oder bearbeitet, Reißbaumwolle, Abfälle	3 703	46 121	67 731 -	2 617	- 41,4	-	21 610	- 31,9
505	Flachs, Hanf, Jute, Hartfasern und sonstige pflanzliche Spinnstoffe	250	2 999	2 369 -	91	- 26,7	+	630	+ 26,6
506	Abfälle von Gespinnstwaren, Lumpen	33 717	284 284	259 242 +	8 816	+ 35,4	+	25 042	+ 9,7
507	Felle zu Pelzwerk, roh	1 088	27 599	17 828 -	492	- 31,1	+	9 771	+ 54,8
508	Felle und Häute, roh	26 731	233 254	243 933 +	6 228	+ 30,4	-	10 679	- 4,4
511	Rundholz	16 639	234 876	260 320 -	4 782	- 22,3	-	25 444	- 9,8
513	Rohkautschuk	165 818	1 753 619	1 882 706 -	16 144	- 8,9	-	129 087	- 6,9
516	Steinkohle und Steinkohlenbriketts	6 849	40 719	38 978 +	2 970	+ 76,6	+	1 741	+ 4,5
517	Braunkohle und Braunkohlenbriketts	15 709	117 054	97 833 +	1 499	+ 10,5	+	19 221	+ 19,6
518	Erdöl und Erdgas	866 293	7 468 312	5 471 504 +	109 951	+ 14,5	+	1 996 808	+ 36,5
519	Eisenerze	91	2 380	3 645 -	513	- 84,9	-	1 265	- 34,7
520	Eisen- und manganhaltige Abbrände und Schlacken	2 771	27 253	31 756 -	475	- 14,6	-	4 503	- 14,2
522	Kupfererze	3 267	19 401	18 078 +	3 071	+ 1566,8	+	1 323	+ 7,3
523	Bleierze	1 878	35 068	3 122 -	1 233	- 40	+	31 946	+ 1 023,3
524	Zinkerze	7 710	11 088	662 +	7 676	x	+	10 426	+ 1 574,9
526	Nickelerze	-	1 602	575 -	77	- 100	+	1 027	+ 178,6
528	Erze und Metallaschen	13 114	161 261	182 875 -	1 372	- 9,5	-	21 614	- 11,8
529	Bauxit und Kryolith	976	10 439	11 106 -	38	- 3,7	-	667	- 6,0
530	Speisesalz und Industriehalbsalz	16 751	122 755	145 756 +	1 077	+ 6,9	-	23 001	- 15,8
532	Steine und Erden	88 379	840 655	927 474 -	9 451	- 9,7	-	86 819	- 9,4
534	Rohstoffe für chemische Erzeugnisse	44 080	389 560	385 962 +	2 898	+ 7,0	+	3 598	+ 0,9
537	Edelsteine, Schmucksteine und Perlen, roh	999	12 221	13 379 +	218	+ 27,9	-	1 158	- 8,7
590	Andere Rohstoffe, auch Abfälle	70 497	848 209	966 696 -	14 970	- 17,5	-	118 487	- 12,3
602	Rohseide und Seidengarne, künstliche und synthetische Fäden,	151 708	1 482 679	1 543 660 +	10 425	+ 7,4	-	60 981	- 4,0
603	Game aus Chemiefasern	15 873	161 939	176 581 +	822	+ 5,5	-	14 642	- 8,3
604	Game aus Wolle oder anderen Tierhaaren	14 132	150 307	169 382 -	2 330	- 14,2	-	19 075	- 11,3
605	Game aus Baumwolle	11 321	114 412	150 852 -	753	- 6,2	-	36 440	- 24,2
606	Game aus Flachs, Hanf, Jute, Hartfasern	667	4 762	4 625 +	183	+ 37,8	+	137	+ 3,0
607	Schnittholz	138 490	1 348 390	1 478 966 -	7 587	- 5,2	-	130 576	- 8,8
608	Halbstoffe aus zellulosehaltigen Faserstoffen	54 654	601 545	603 705 -	3 431	- 5,9	-	2 160	- 0,4
609	Kautschuk, bearbeitet	168 281	1 581 066	1 560 655 +	9 864	+ 6,2	+	20 411	+ 1,3
611	Zement	47 152	428 699	462 853 -	7 268	- 13,4	-	34 154	- 7,4
612	Mineralische Baustoffe	272 210	2 532 512	2 632 486 +	26 512	+ 10,8	-	99 974	- 3,8
641	Roheisen	8 366	66 574	67 636 +	3 123	+ 59,6	-	1 062	- 1,6
642	Abfälle und Schrott, aus Eisen oder Stahl	282 014	3 588 482	3 726 757 -	97 045	- 25,6	-	138 275	- 3,7
643	Ferrolegierungen	22 169	255 912	377 564 -	13 605	- 38,0	-	121 652	- 32,2
644	Eisen oder Stahl in Rohformen, Halbzeug aus Eisen oder Stahl	120 584	1 004 493	1 307 579 -	5 121	- 4,1	-	303 086	- 23,2
645	Aluminium und Aluminiumlegierungen, einschließlich Abfälle und Schrott	187 654	1 664 338	1 959 192 +	21 444	+ 12,9	-	294 854	- 15,0
646	Kupfer und Kupferlegierungen, einschließlich Abfälle und Schrott	281 438	2 947 197	2 923 132 +	13 019	+ 4,9	+	24 065	+ 0,8

6.2 Werte nach Warenuntergruppen der Ernährungswirtschaft und der Gewerblichen Wirtschaft ^{*)}

6.2.1 Ausfuhr

Nr. der Klassifikation	Warenbenennung	2012		2011		Zu- (+) bzw. Abnahme (-)		Zu- (+) bzw. Abnahme (-)	
		Oktober	Januar/Oktober	gegenüber Oktober 2011		gegenüber Januar/Oktober 2011			
				in 1 000 Euro	%	in 1 000 Euro	%		
647	Nickel und Nickellegierungen, einschließlich Abfälle und Schrott	19 895	203 338	220 027 +	375	+ 1,9	-	16 689	- 7,6
648	Blei und Bleilegierungen, einschließlich Abfälle und Schrott	37 687	272 471	355 407 +	7 084	- 15,8	-	82 936	- 23,3
649	Zinn und Zinnlegierungen, einschließlich Abfälle und Schrott	4 211	45 664	58 928 -	315	- 7,0	-	13 264	- 22,5
650	Zink und Zinklegierungen, einschließlich Abfälle und Schrott	20 254	241 364	251 319 +	1 311	+ 6,9	-	9 955	- 4,0
656	Radioaktive Elemente und radioaktive Isotope	144 397	960 151	743 823 +	92 417	+ 177,8	+	216 328	+ 29,1
659	Andere unedle Metalle	47 147	553 981	486 744 +	1 422	+ 3,1	+	67 237	+ 13,8
661	Fettsäuren, Paraffin, Vaseline und Wachse	89 734	873 903	887 588 +	8 072	+ 9,9	-	13 685	- 1,5
665	Koks und Schmelzkoks, aus Steinkohle oder Braunkohle	5 960	67 535	57 403 +	137	+ 2,4	+	10 132	+ 17,7
667	Rückstände der Erdöl- und Steinkohlenteerdestillation	83 103	740 501	741 198 -	7 668	- 8,4	-	697	- 0,1
669	Mineralölzerzeugnisse	1 342 749	12 613 597	10 626 751 +	332 261	+ 32,9	+	1 986 846	+ 18,7
671	Teer und Teerdestillationserzeugnisse	205 305	1 853 615	1 559 335 +	63 898	+ 45,2	+	294 280	+ 18,9
673	Düngemittel	184 012	2 397 605	2 089 382 -	28 958	- 13,6	+	308 223	+ 14,8
679	Chemische Halbwaren	493 853	4 633 533	4 506 337 +	74 941	+ 17,9	+	127 196	+ 2,8
683	Gold für gewerbliche Zwecke	568 101	5 863 548	5 130 652 -	85 135	- 13,0	+	732 896	+ 14,3
690	Andere Halbwaren	774 671	7 014 845	6 634 443 +	109 845	+ 16,5	+	380 402	+ 5,7
701	Gewebe, Gewirke und Gestricke aus Seide, künstlichen oder synth. Fäden	83 963	746 388	753 869 +	2 896	+ 3,6	-	29 481	- 3,8
702	Gewebe, Gewirke und Gestricke aus Chemiefasern	177 510	1 697 352	1 775 844 +	4 868	+ 2,8	-	78 492	- 4,4
703	Gewebe, Gewirke und Gestricke aus Wolle oder anderen Tierhaaren	15 693	209 176	227 639 -	2 136	- 12,0	-	18 463	- 8,1
704	Gewebe, Gewirke und Gestricke aus Baumwolle	84 598	700 568	784 141 -	958	- 1,1	-	83 573	- 10,7
705	Gewebe, Gewirke und Gestricke aus Flachs, Hanf, Jute, Hartfasern	9 960	82 621	92 645 -	892	- 8,2	-	10 024	- 10,8
706	Leder	65 191	564 361	563 519 +	959	+ 1,5	+	842	+ 0,1
707	Pelzfelle, gegerbt oder zugerichtet	6 254	59 109	51 258 +	2 058	+ 49,0	+	7 851	+ 15,3
708	Papier und Pappe	766 239	7 332 046	7 808 917 -	10 130	- 1,3	-	476 871	- 6,1
709	Sperrholz, Span- und Faserplatten, Furnierblätter	218 279	2 015 109	2 081 226 +	20 371	+ 10,3	-	66 117	- 3,2
711	Glas	183 292	1 769 237	1 912 383 +	10 103	+ 5,8	-	143 146	- 7,5
732	Kunststoffe	2 004 879	19 805 289	19 590 197 +	240 030	+ 13,6	+	215 092	+ 1,1
734	Farben, Lacke und Kitte	911 953	8 502 677	7 812 660 +	137 681	+ 17,8	+	690 017	+ 8,8
736	Dextrine, Gelatine und Leime	155 287	1 558 991	1 502 777 +	17 126	+ 12,4	+	56 214	+ 3,7
738	Sprengstoffe, Schießbedarf und Zündwaren	32 028	285 191	277 391 +	5 762	+ 21,9	+	7 800	+ 2,8
740	Pharmazeutische Grundstoffe	598 656	5 970 512	5 560 554 +	65 936	+ 12,4	+	409 958	+ 7,4
749	Chemische Vorerzeugnisse	1 945 471	19 453 194	19 502 976 +	141 646	+ 7,9	-	49 782	- 0,3
751	Rohre aus Eisen oder Stahl	642 669	5 911 406	5 878 210 +	129 118	+ 25,1	+	33 196	+ 0,6
753	Stäbe und Profile aus Eisen oder Stahl	362 455	3 594 828	3 645 009 -	7 934	- 2,1	-	50 181	- 1,4
755	Blech aus Eisen oder Stahl	1 038 611	10 287 527	10 658 564 +	49 183	+ 5,0	-	371 037	- 3,5
757	Draht aus Eisen oder Stahl	195 254	1 982 925	2 133 044 +	2 989	+ 1,6	-	150 119	- 7,0
759	Eisenbahnoberbaumaterial	19 042	173 090	218 309 -	4 312	- 18,5	-	45 219	- 20,7
771	Halbzeuge aus Kupfer und Kupferlegierungen	623 047	5 868 048	6 654 342 +	60 707	+ 10,8	-	786 294	- 11,8
772	Halbzeuge aus Aluminium	603 963	5 653 001	6 130 562 +	41 120	+ 7,3	-	477 561	- 7,8
779	Halbzeuge aus anderen unedlen Metallen	91 384	1 009 543	930 820 +	1 920	+ 2,1	+	78 723	+ 8,5
781	Halbzeuge aus Edelmetallen	141 425	1 400 220	1 405 512 -	10 799	- 7,1	-	5 292	- 0,4
790	Andere Vorerzeugnisse	13 300	126 649	118 642 +	1 723	+ 14,9	+	8 007	+ 6,7
801	Bekleidung aus Gewirken oder Gestricken aus Seide oder Chemiefasern	285 831	2 357 170	2 317 287 +	23 767	+ 9,1	+	39 883	+ 1,7
802	Bekleidung aus Gewirken oder Gestricken aus Wolle oder and. Tierhaaren	37 413	276 472	281 514 +	560	+ 1,5	-	5 042	- 1,8
803	Bekleidung aus Gewirken oder Gestricken aus Baumwolle	214 579	2 437 719	2 600 295 +	11 574	+ 5,7	-	162 576	- 6,3
804	Bekleidung aus Seide oder Chemiefasern, aus Gewirken, Gestricken	256 308	2 126 000	2 107 448 +	30 637	+ 13,6	+	18 552	+ 0,9
805	Bekleidung aus Wolle und Tierhaaren, aus Gewirken, Gestricken	62 250	615 666	608 163 -	1 791	- 2,8	+	7 503	+ 1,2
806	Bekleidung aus Baumwolle, ausgenommen aus Gewirken, Gestricken	231 070	2 942 968	2 923 353 +	40 502	+ 21,3	+	19 615	+ 0,7
807	Bekleidung aus Flachs, Hanf	55 738	412 584	470 643 -	11 111	- 16,6	-	58 059	- 12,3
808	Kopfbedeckungen	28 917	217 481	233 645 -	2 703	- 8,5	-	16 164	- 6,9
809	Andere Textilierzeugnisse	495 354	4 715 743	4 743 589 +	17 081	+ 3,6	-	27 846	- 0,6
810	Pelzwaren	10 880	71 152	70 163 -	741	- 6,4	+	989	+ 1,4
811	Schuhe	248 054	2 884 121	3 167 168 -	25 595	- 9,4	-	283 047	- 8,9
812	Lederwaren und Lederbekleidung (ausgenommen Schuhe)	127 884	1 251 632	1 244 405 +	2 259	+ 1,8	+	7 227	+ 0,6
813	Papierwaren	824 382	7 828 194	7 805 375 +	1 845	+ 0,2	+	22 819	+ 0,3
814	Druckerzeugnisse	356 097	3 212 253	3 377 913 +	774	+ 0,2	-	165 660	- 4,9
815	Holzwaren (ohne Möbel)	174 706	1 487 626	1 531 568 +	16 791	+ 10,6	-	43 942	- 2,9
816	Kautschukwaren	900 695	8 369 227	8 181 714 +	14 095	+ 1,6	+	187 513	+ 2,3
817	Waren aus Stein	53 292	518 757	502 422 +	3 282	+ 6,6	+	16 335	+ 3,3
818	Keramische Erzeugnisse (ohne Baukeramik)	188 689	1 641 405	1 619 078 +	30 186	+ 19,0	+	22 327	+ 1,4
819	Glaswaren	249 195	2 360 717	2 382 925 +	3 802	+ 1,5	-	22 208	- 0,9
820	Werkzeuge, Schneidwaren und Essbestecke aus unedlen Metallen	592 249	5 615 373	5 275 156 +	45 545	+ 8,3	+	340 217	+ 6,4
823	Waren aus Kupfer und Kupferlegierungen	83 748	811 271	853 623 -	3 569	- 4,1	-	42 352	- 5,0
829	Eisen-, Blech- und Metallwaren	2 653 814	25 471 103	25 640 419 +	48 742	+ 1,9	-	169 316	- 0,7
831	Waren aus Wachs oder Fetten	80 320	642 527	640 252 -	437	- 0,5	+	2 275	+ 0,4
832	Waren aus Kunststoffen	2 359 450	22 717 133	22 798 414 +	154 251	+ 7,0	-	81 281	- 0,4
833	Fotochemische Erzeugnisse	91 020	834 504	820 734 +	15 041	+ 19,8	+	13 770	+ 1,7
834	Pharmazeutische Erzeugnisse	4 594 945	43 030 896	40 069 493 +	628 716	+ 15,9	+	2 961 403	+ 7,4
835	Duftstoffe und Körperpflegemittel	619 227	5 461 511	5 144 642 +	83 515	+ 15,6	+	316 869	+ 6,2
839	Andere chemische Enderzeugnisse	1 714 696	16 944 968	16 649 738 +	141 668	+ 9,0	+	295 230	+ 1,8
841	Kraftmaschinen (ohne Motoren für Ackerschlepper, Luft- und Straßenfahrz.)	590 381	7 127 068	6 290 895 +	4 213	+ 0,7	+	836 173	+ 13,3
842	Pumpen und Kompressoren	1 006 739	10 126 106	9 622 696 +	67 692	+ 7,2	+	503 410	+ 5,2
843	Armaturen	776 415	7 325 185	7 053 068 +	99 236	+ 14,7	+	272 117	+ 3,9
844	Lager, Getriebe, Zahnräder und Antriebs Elemente	1 123 747	11 382 646	11 205 882 +	32 055	+ 2,9	+	176 764	+ 1,6
845	Hebezeuge und Fördermittel	891 913	8 511 534	8 067 546 +	9 623	+ 1,1	+	443 988	+ 5,5
846	Landwirtschaftliche Maschinen (einschließlich Ackerschlepper)	482 437	7 113 927	6 723 814 -	32 647	- 6,3	+	390 113	+ 5,8
847	Maschinen für das Textil-, Bekleidungs- und Ledergewerbe	365 564	3 525 602	3 792 926 -	3 638	- 1,0	-	267 324	- 7,0
848	Maschinen für das Ernährungsgewerbe und die Tabakverarbeitung	276 742	2 584 185	2 615 780 -	7 316	- 2,6	-	31 595	- 1,2
849	Bergwerks-, Bau- und Baustoffmaschinen	798 939	8 249 573	8 076 470 -	13 589	- 1,7	+	173 103	+ 2,1
850	Guss- und Walzwerkstechnik	63 673	680 464	875 686 -	24 156	- 27,5	-	195 222	- 22,3
851	Maschinen für die Be- und Verarbeitung von Kautschuk oder Kunststoffen	369 716	3 653 022	3 699 431 -	21 064	- 5,4	-	46 409	- 1,3
852	Werkzeugmaschinen	1 394 204	13 780 558	12 872 363 +	46 112	+ 3,4	+	908 195	+ 7,1
853	Büromaschinen und automatische Datenverarbeitungs maschinen	1 637 691	14 786 439	16 173 146 -	111 063	- 6,4	-	1 386 707	- 8,6
854	Maschinen für das Papier- und Druckgewerbe	412 450	3 841 880	4 091 317 +	39 682	+ 10,6	-	249 437	- 6,1
859	Andere Maschinen	3 243 631	31 223 369	31 367 287 +	202 982	+ 6,7	-	143 918	- 0,5
860	Sportgeräte	72 199	628 693	674 756 -	2 727	- 3,6	-	46 063	- 6,8
861	Geräte zur Elektrizitätserzeugung und -verteilung	4 022 448	39 995 106	39 509 430 +	154 660	+ 4,0	+	485 676	+ 1,2
862	Elektrische Lampen und Leuchten	414 985	3 571 056	3 447 755 +	31 273	+ 8,2	+	123 301	+ 3,6
863	Nachrichtentechnische Geräte und Einrichtungen	940 129	9 182 422	7 936 823 +	70 737	+ 8,1	+	1 245 599	+ 15,7
864	Rundfunk- und Fernsehgeräte, phono- und videotechnische Geräte	587 867	5 392 894	5 216 214 +	46 122	+ 8,5	+	176 680	+ 3,4
865	Elektronische Bauelemente	1 276 350	13 635 488	14 792 414 -	18 416	- 1,4	-	1 156 926	- 7,8
869	Andere elektrotechnische Erzeugnisse	1 541 451	13 825 933	13 961 988 +	16 261	+ 1,1	-	136 055	- 1,0
871	Medizinische Geräte und orthopädische Vorrichtungen	1 683 392	15 266 612	13 914 285 +	231 432	+ 15,9	+	1 352 327	+ 9,7
872	Mess-, steuerungs- und regelungstechnische Erzeugnisse	2 269 009	21 837 972	20 686 814 +	203 777	+ 9,9	+	1 151 158	+ 5,6

6.2 Werte nach Warenuntergruppen der Ernährungswirtschaft und der Gewerblichen Wirtschaft *)

6.2.1 Ausfuhr

Nr. der Klassifikation	Warenbenennung	2012		2011		Zu- (+) bzw. Abnahme (-)		Zu- (+) bzw. Abnahme (-)	
		Oktober	Januar/Oktober	gegenüber Oktober 2011		gegenüber Januar/Oktober 2011			
		in 1 000 Euro		in 1 000 Euro	%	in 1 000 Euro	%		
873	Optische und fotografische Geräte	479 567	4 621 050	4 938 250 +	8 734	+ 1,9	-	317 200	- 6,4
874	Uhren	145 442	1 252 175	1 167 564 +	19 862	+ 15,8	+	84 611	+ 7,2
875	Möbel	854 461	7 752 638	7 676 320 +	36 922	+ 4,5	+	76 318	+ 1,0
876	Musikinstrumente	46 536	387 217	387 830 +	696	+ 1,5	-	613	- 0,2
877	Spielwaren	272 162	2 162 580	2 799 716 -	186 194	- 40,6	-	637 136	- 22,8
878	Schmuckwaren, Gold- und Silberschmiedewaren	177 297	1 574 927	1 469 564 +	21 455	+ 13,8	+	105 363	+ 7,2
881	Schienenfahrzeuge	278 312	3 251 923	2 742 484 +	18 756	+ 7,2	+	509 439	+ 18,6
882	Wasserfahrzeuge	64 282	3 639 731	2 487 941 -	13 075	- 16,9	+	1 151 790	+ 46,3
883	Luftfahrzeuge	4 025 686	33 089 272	25 558 787 +	1 162 182	+ 40,6	+	7 530 485	+ 29,5
884	Fahrgestelle, Karosserien, Motoren, Teile und Zubehör für Kraftfahrzeuge	5 832 149	55 822 121	53 559 465 +	409 472	+ 7,6	+	2 262 656	+ 4,2
885	Personenkraftwagen und Wohnmobile	10 334 813	96 840 386	92 411 383 +	437 289	+ 4,4	+	4 429 003	+ 4,8
886	Busse	68 613	793 428	844 294 -	29 528	- 30,1	-	50 866	- 6,0
887	Lastkraftwagen und Spezialfahrzeuge	1 415 164	13 329 919	12 715 126 +	163 228	+ 13,0	+	614 793	+ 4,8
888	Fahrräder	59 100	546 345	498 326 +	24 488	+ 70,8	+	48 019	+ 9,6
889	Andere Fahrzeuge	424 967	4 458 589	4 855 169 -	19 000	- 4,3	-	396 580	- 8,2
891	Vollständige Fabrikationsanlagen	281 660	2 799 329	2 620 792 -	33 319	- 10,6	+	178 537	+ 6,8
896	Andere Enderzeugnisse	1 296 018	10 952 400	10 963 309 -	101 638	- 7,3	-	10 909	- 0,1
901	Rückwaren	244 399	2 432 837	2 980 202 -	16 223	- 6,2	-	547 365	- 18,4
903	Ersatzlieferungen	73 304	713 921	661 963 -	864	- 1,2	+	51 958	+ 7,8
904	Andere nicht aufgliederbare Warenverkehre	4 153 286	25 429 358	11 154 069 +	3 029 820	+ 269,7	+	14 275 289	+ 128,0
	Insgesamt ...	98 425 850	924 328 762	882 315 598 +	9 370 892	+ 10,5		+ 42 013 164	+ 4,8

*) Außenhandelsergebnisse nach EGW-3-Stellern können über Genesis-Online abgerufen werden (Tabellen 51000-0005 jährlich, 51000-0006 monatlich bzw. Zeitreihen 51000BJ330 jährlich, 51000BM330 monatlich).

6.2 Werte nach Warenuntergruppen der Ernährungswirtschaft und der Gewerblichen Wirtschaft^{*)}

6.2.2 Einfuhr

Nr. der Klassifikation	Warenbenennung	2012		2011		Zu- (+) bzw. Abnahme (-)		Zu- (+) bzw. Abnahme (-)	
		Oktober	Januar/Oktober	gegenüber Oktober 2011		gegenüber Januar/Oktober 2011			
		in 1 000 Euro		in 1 000 Euro	%	in 1 000 Euro	%		
101	Pferde	1 037	18 877	18 912	-	287	- 21,7	35	- 0,2
102	Rinder	6 154	53 956	74 831	-	3 020	- 32,9	20 875	- 27,9
103	Schweine	107 864	1 023 386	907 734	+	24 184	+ 28,9	115 652	+ 12,7
105	Schafe	854	4 977	3 798	+	805	+ 1642,9	1 179	+ 31,0
107	Hausgeflügel	23 671	207 235	196 030	+	4 840	+ 25,7	11 205	+ 5,7
109	Andere lebende Tiere	1 877	23 457	25 575	+	46	+ 2,5	2 118	+ 8,3
201	Milch und Milchzerzeugnisse, ausgenommen Butter und Käse	161 173	1 756 697	1 857 086	-	17 062	- 9,6	100 389	- 5,4
202	Butter und andere Fettstoffe aus der Milch, einschl. Milchstreichfette	42 789	351 488	455 043	-	22 707	- 34,7	103 555	- 22,8
203	Käse	264 460	2 486 182	2 447 291	+	15 391	+ 6,2	38 891	+ 1,6
204	Fleisch und Fleischwaren	640 760	5 442 240	5 569 356	+	3 085	+ 0,5	127 116	- 2,3
206	Fische und Krebstiere, Weichtiere	337 574	2 999 567	3 095 918	+	8 357	+ 2,5	96 351	- 3,1
208	Tierische Öle und Fette	8 223	78 309	74 493	+	1 056	+ 14,7	3 816	+ 5,1
209	Eier, Eiweiß und Eigelb	54 085	586 477	522 733	+	1 976	+ 3,8	63 744	+ 12,2
211	Fischmehl, Fleischmehl und ähnliche Erzeugnisse	40 939	246 501	174 743	+	12 839	+ 45,7	71 758	+ 41,1
219	Andere Nahrungsmittel tierischen Ursprungs	80 696	755 215	657 958	+	11 608	+ 16,8	97 257	+ 14,8
301	Weizen	79 792	622 975	849 570	-	12 569	- 13,6	226 595	- 26,7
302	Roggen	6 118	69 331	45 456	-	2 274	- 27,1	23 875	+ 52,5
303	Gerste	24 156	259 107	230 182	-	945	- 3,8	28 925	+ 12,6
304	Hafer	6 400	53 111	53 732	-	354	- 5,2	621	- 1,2
305	Mais	48 435	530 026	517 785	+	7 463	+ 18,2	12 241	+ 2,4
308	Sorghum, Hirse und sonstiges Getreide, ausgenommen Reis	6 358	53 108	51 658	-	3 798	- 37,4	1 450	+ 2,8
309	Reis und Reiserzeugnisse	20 820	231 497	243 970	-	3 739	- 15,2	12 473	- 5,1
310	Getreideerzeugnisse, ausgenommen Reiserzeugnisse	20 211	209 452	227 232	-	1 388	- 6,4	17 780	- 7,8
315	Backwaren und andere Zubereitungen aus Getreide	230 443	2 148 265	2 107 721	+	9 041	+ 4,1	40 544	+ 1,9
316	Malz	7 947	87 838	88 966	+	485	+ 6,5	1 128	- 1,3
320	Saat- und Pflanzgut, ausgenommen Ölsaaten und sonstige Samen	14 807	201 166	203 175	+	1 698	+ 13,0	2 009	- 1,0
325	Hülsenfrüchte	7 341	60 729	73 583	+	790	+ 12,1	12 854	- 17,5
335	Grün- und Raufutter	3 022	34 456	29 459	-	972	- 24,3	4 997	+ 17,0
340	Kartoffeln und Kartoffelerzeugnisse	47 315	452 680	489 305	+	17 366	+ 58,0	36 625	- 7,5
345	Gemüse und sonstige Küchengewächse, frisch	202 014	2 838 899	2 860 818	+	8 787	+ 4,5	21 919	- 0,8
350	Frischobst, ausgenommen Südfrüchte	167 800	1 944 342	1 983 475	+	1 232	+ 0,7	39 133	- 2,0
355	Südfrüchte	142 548	1 485 981	1 577 707	-	2 023	- 1,4	91 726	- 5,8
360	Schalen- und Trockenfrüchte	220 726	1 687 547	1 622 110	-	212	- 0,1	65 437	+ 4,0
370	Gemüsezubereitungen und Gemüsekonserven	163 017	1 531 855	1 547 326	+	9 300	+ 6,1	15 471	- 1,0
372	Obstzubereitungen und Obstkonserven	108 434	1 063 497	1 020 383	+	12 055	+ 12,5	43 114	+ 4,2
375	Obst- und Gemüsesäfte	121 629	1 158 968	1 139 182	-	3 960	- 3,2	19 786	+ 1,7
377	Kakao und Kakaoyerzeugnisse	275 343	2 399 096	2 701 437	-	43 534	- 13,7	302 341	- 11,2
379	Gewürze	30 262	314 797	283 796	+	1 202	+ 4,1	31 001	+ 10,9
381	Zuckerrüben, Zucker und Zuckererzeugnisse	126 054	1 280 554	1 140 549	+	10 096	+ 8,7	140 005	+ 12,3
383	Ölfrüchte	339 928	3 400 362	2 647 271	+	7 668	+ 2,3	753 091	+ 28,4
385	Pflanzliche Öle und Fette	592 200	2 550 746	3 147 766	-	26 726	- 8,7	597 020	- 19,0
389	Ölkuchen	164 032	1 237 759	1 026 783	+	55 138	+ 50,6	210 976	+ 20,5
393	Kleie, Abfallerzeugnisse zur Viehfütterung und sonstige Futtermittel	131 094	1 242 757	1 298 176	-	9 021	- 6,4	55 419	- 4,3
395	Andere Nahrungsmittel pflanzlichen Ursprungs	270 418	2 490 945	2 314 325	+	49 258	+ 22,3	176 620	+ 7,6
396	Lebende Pflanzen und Erzeugnisse der Ziergärtnerei	137 599	1 994 703	2 114 747	-	11 228	- 7,5	120 044	- 5,7
401	Hopfen	5 713	27 435	33 726	+	1 203	+ 26,7	6 291	- 18,7
402	Kaffee	362 387	3 563 501	3 669 520	-	3 433	- 0,9	106 019	- 2,9
403	Tee und Mate	18 763	154 920	137 300	+	1 830	+ 10,8	17 620	+ 12,8
411	Rohtabak und Tabakerzeugnisse	160 408	1 504 672	1 518 593	+	18 928	+ 13,4	13 921	- 0,9
421	Bier	29 325	353 885	367 524	-	5 423	- 15,6	13 639	- 3,7
423	Branntwein	183 695	1 556 631	1 666 463	+	2 200	+ 1,2	109 832	- 6,6
425	Wein	219 001	1 975 253	1 948 297	-	18 992	- 8,0	26 956	+ 1,4
502	Chemiefasern, einschließlich Abfälle, Seidenraupenkokons	59 935	595 922	686 026	-	7 910	- 11,7	90 104	- 13,1
503	Wolle und andere Tierhaare, roh und bearbeitet, Reißwolle	27 860	281 259	318 054	-	4 324	- 13,4	36 795	- 11,6
504	Baumwolle, roh oder bearbeitet, Reißbaumwolle, Abfälle	8 866	109 941	180 185	-	3 891	- 30,5	70 244	- 39,0
505	Flachs, Hanf, Jute, Hartfasern und sonstige pflanzliche Spinnstoffe	1 608	15 701	13 462	+	20	+ 1,3	2 239	+ 16,6
506	Abfälle von Gespinnstwaren, Lumpen	6 161	52 437	52 500	+	659	+ 12,0	63	- 0,1
507	Felle zu Pelzwerk, roh	508	24 377	16 134	-	1 351	- 72,7	8 243	+ 51,1
508	Felle und Häute, roh	11 543	114 510	145 063	-	1 463	- 11,2	30 553	- 21,1
511	Rundholz	44 536	387 672	424 785	+	12 027	+ 37,0	37 113	- 8,7
513	Rohkautschuk	203 313	2 025 588	2 525 107	-	47 032	- 18,8	499 519	- 19,8
516	Steinkohle und Steinkohlenbriketts	388 389	3 790 663	3 971 649	-	32 839	- 7,8	180 986	- 4,6
517	Braunkohle und Braunkohlenbriketts	203	1 317	2 823	-	141	- 41,0	1 506	- 53,3
518	Erdöl und Erdgas	9 706 164	80 857 113	67 995 639	+	2 157 217	+ 28,6	12 861 474	+ 18,9
519	Eisenerze	352 340	3 729 135	4 403 654	+	56 394	+ 19,1	674 519	- 15,3
520	Eisen- und manganhaltige Abbrände und Schlacken	517	70 880	34 406	-	6 726	- 92,9	36 474	+ 106,0
522	Kupfererze	199 015	1 932 396	1 924 633	+	55 739	+ 38,9	7 763	+ 0,4
523	Bleierze	17 585	346 163	387 539	-	15 521	- 46,9	41 376	- 10,7
524	Zinkerze	6 017	115 805	147 646	-	13 005	- 68,4	31 841	- 21,6
526	Nickelerze	97	1 282	1 545	+	97	x	263	- 17,0
528	Erze und Metallaschen	122 717	1 190 988	1 222 724	-	16 417	- 11,8	31 736	- 2,6
529	Bauxit und Kryolith	10 509	130 557	110 723	-	173	- 1,6	19 834	+ 17,9
530	Speisesalz und Industriesalz	11 049	106 464	162 230	-	3 327	- 23,1	55 766	- 34,4
532	Steine und Erden	91 481	986 657	1 081 298	-	32 085	- 26,0	94 641	- 8,8
534	Rohstoffe für chemische Erzeugnisse	34 388	376 014	377 264	-	8 396	- 19,6	1 250	- 0,3
537	Edelsteine, Schmucksteine und Perlen, roh	4 467	37 889	35 561	+	707	+ 18,8	2 328	+ 6,5
590	Andere Rohstoffe, auch Abfälle	95 123	898 072	1 084 235	-	4 619	- 4,6	186 163	- 17,2
602	Rohseide und Seidengarne, künstliche und synthetische Fäden	78 253	770 373	867 283	-	2 009	- 2,5	96 910	- 11,2
603	Garne aus Chemiefasern	20 273	196 191	212 828	+	596	+ 3,0	16 637	- 7,8
604	Garne aus Wolle oder anderen Tierhaaren	20 306	180 167	190 024	+	1 554	+ 8,3	9 857	- 5,2
605	Garne aus Baumwolle	18 035	174 806	232 089	-	2 015	- 10,0	57 283	- 24,7
606	Garne aus Flachs, Hanf, Jute, Hartfasern	992	7 000	7 876	+	152	+ 18,1	876	- 11,1
607	Schnittholz	90 976	1 066 654	1 162 780	-	25 466	- 21,9	96 126	- 8,3
608	Halbstoffe aus zellulosehaltigen Faserstoffen	235 365	2 363 590	2 629 013	-	11 528	- 4,7	265 423	- 10,1
609	Kautschuk, bearbeitet	64 202	674 913	799 764	-	21 443	- 25,0	124 851	- 15,6
611	Zement	9 736	118 624	124 973	-	1 587	- 14,0	6 349	- 5,1
612	Mineralische Baustoffe	120 405	1 267 587	1 322 286	-	29 316	- 19,6	54 699	- 4,1
641	Roheisen	16 143	262 601	259 172	-	2 709	- 14,4	3 429	+ 1,3
642	Abfälle und Schrott, aus Eisen oder Stahl	188 797	1 783 950	2 180 921	-	1 231	- 0,6	396 971	- 18,2
643	Ferrolegierungen	145 437	1 794 580	2 270 544	-	81 333	- 35,9	475 964	- 21,0
644	Eisen oder Stahl in Rohformen, Halbzeug aus Eisen oder Stahl	92 307	1 149 971	1 537 319	-	20 660	- 18,3	387 348	- 25,2
645	Aluminium und Aluminiumlegierungen, einschließlich Abfälle und Schrott	473 566	4 406 363	5 063 948	+	49 892	+ 11,8	657 585	- 13,0
646	Kupfer und Kupferlegierungen, einschließlich Abfälle und Schrott	759 738	6 632 363	7 406 999	+	101 025	+ 15,3	774 636	- 10,5

6.2 Werte nach Warenuntergruppen der Ernährungswirtschaft und der Gewerblichen Wirtschaft *)

6.2.2 Einfuhr

Nr. der Klassifikation	Warenbenennung	2012		2011		Zu- (+) bzw. Abnahme (-)		Zu- (+) bzw. Abnahme (-)		
		Oktober	Januar/Oktober	gegenüber Oktober 2011		gegenüber Januar/Oktober 2011				
		in 1 000 Euro		in 1 000 Euro	%	in 1 000 Euro	%			
647	Nickel und Nickellegierungen, einschließlich Abfälle und Schrott	214 060	1 180 651	1 301 227	+	126 642	+ 144,9	-	120 576	- 9,3
648	Blei und Bleilegierungen, einschließlich Abfälle und Schrott	21 973	228 457	290 506	-	1 811	- 7,6	-	62 049	- 21,4
649	Zinn und Zinnlegierungen, einschließlich Abfälle und Schrott	32 612	287 176	369 322	+	3 608	+ 12,4	-	82 146	- 22,2
650	Zink und Zinklegierungen, einschließlich Abfälle und Schrott	70 128	613 052	722 002	+	5 170	+ 8,0	-	108 950	- 15,1
656	Radioaktive Elemente und radioaktive Isotope	66 080	917 679	701 921	+	41 459	+ 168,4	+	215 758	+ 30,7
659	Anderer unedle Metalle	67 722	707 741	771 021	-	8 308	- 10,9	-	63 280	- 8,2
661	Fettsäuren, Paraffin, Vaseline und Wachse	70 842	718 855	755 777	-	12 355	- 14,9	-	36 922	- 4,9
665	Koks und Schmelzkoks, aus Steinkohle oder Braunkohle	57 849	713 908	1 219 087	-	28 162	- 32,7	-	505 179	- 41,4
667	Rückstände der Erdöl- und Steinkohlenteerdestillation	45 320	457 134	477 009	-	1 408	- 3,0	-	19 875	- 4,2
669	Mineralölzerzeugnisse	2 510 600	23 023 588	22 720 559	+	399 028	+ 18,9	+	303 029	+ 1,3
671	Teer und Teerdestillationserzeugnisse	114 852	1 146 075	1 086 021	+	22 277	+ 24,1	+	60 054	+ 5,5
673	Düngemittel	126 992	1 231 982	1 279 595	+	9 925	+ 8,5	-	47 613	- 3,7
679	Chemische Halbwaren	490 099	4 694 714	4 809 426	+	8 414	+ 1,7	-	114 712	- 2,4
683	Gold für gewerbliche Zwecke	321 615	4 046 060	3 562 491	-	154 872	- 32,5	+	483 569	+ 13,6
690	Anderer Halbwaren	695 383	7 157 681	7 730 641	-	20 874	- 2,9	-	572 960	- 7,4
701	Gewebe, Gewirke und Gestricke aus Seide, künstlichen oder synth. Fäden	73 919	632 007	643 157	+	2 107	+ 2,9	-	11 150	- 1,7
702	Gewebe, Gewirke und Gestricke aus Chemiefasern	86 668	872 165	925 942	-	1 405	- 1,6	-	53 777	- 5,8
703	Gewebe, Gewirke und Gestricke aus Wolle oder anderen Tierhaaren	15 705	181 766	219 860	-	1 364	- 8,0	-	38 094	- 17,3
704	Gewebe, Gewirke und Gestricke aus Baumwolle	66 071	524 040	600 346	+	1 451	+ 2,2	-	76 306	- 12,7
705	Gewebe, Gewirke und Gestricke aus Flachs, Hanf, Jute, Hartfasern	11 221	96 942	115 491	-	3 668	- 24,6	-	18 549	- 16,1
706	Leder	59 735	528 418	587 061	-	4 118	- 6,4	-	58 643	- 10,0
707	Pelzfelle, gezeugt oder zugerichtet	5 481	50 489	52 079	+	734	+ 15,5	-	1 590	- 3,1
708	Papier und Pappe	648 940	6 151 682	6 439 590	+	19 454	+ 3,1	-	287 908	- 4,5
709	Sperrholz, Span- und Faserplatten, Furnierblätter	150 757	1 471 004	1 523 529	+	2 504	+ 1,7	-	52 525	- 3,4
711	Glas	129 661	1 169 567	1 289 866	-	940	- 0,7	-	120 299	- 9,3
732	Kunststoffe	1 266 431	12 946 879	13 315 567	+	60 906	+ 5,1	-	368 688	- 2,8
734	Farben, Lacke und Kitte	449 244	4 313 259	4 065 543	+	33 646	+ 8,1	+	247 716	+ 6,1
736	Dextrine, Gelatine und Leime	83 427	845 025	870 147	+	65	+ 0,1	-	25 122	- 2,9
738	Sprengstoffe, Schießbedarf und Zündwaren	44 175	275 063	255 555	+	10 782	+ 32,3	+	19 508	+ 7,6
740	Pharmazeutische Grundstoffe	721 615	7 934 454	8 352 807	-	370 644	- 33,9	-	418 353	- 5,0
749	Chemische Vorerzeugnisse	1 403 693	14 789 731	15 376 846	-	50 262	- 3,5	-	587 115	- 3,8
751	Rohre aus Eisen oder Stahl	295 640	3 050 154	3 486 327	-	53 100	- 15,2	-	436 173	- 12,5
753	Stäbe und Profile aus Eisen oder Stahl	333 626	3 533 380	4 156 106	-	53 524	- 13,8	-	622 726	- 15,0
755	Blech aus Eisen oder Stahl	930 115	9 729 607	10 736 177	-	112 211	- 10,8	-	1 006 570	- 9,4
757	Draht aus Eisen oder Stahl	173 575	1 844 098	2 056 181	-	20 726	- 10,7	-	212 083	- 10,3
759	Eisenbahnoberbaumaterial	16 726	165 688	275 939	-	3 793	- 18,5	-	110 251	- 40,0
771	Halbzeuge aus Kupfer und Kupferlegierungen	185 671	1 862 661	2 080 097	-	9 229	- 4,7	-	217 436	- 10,5
772	Halbzeuge aus Aluminium	412 259	4 153 565	4 617 807	-	52 835	- 11,4	-	464 242	- 10,1
779	Halbzeuge aus anderen unedlen Metallen	78 660	734 182	812 834	-	8 356	- 9,6	-	78 652	- 9,7
781	Halbzeuge aus Edelmetallen	202 044	1 633 769	1 430 194	+	9 525	+ 4,9	+	203 575	+ 14,2
790	Anderer Vorerzeugnisse	6 847	61 463	73 663	-	67	- 1,0	-	12 200	- 16,6
801	Bekleidung aus Gewirken oder Gestricken aus Seide oder Chemiefasern	513 151	4 205 982	4 389 905	+	17 808	+ 3,6	-	183 923	- 4,2
802	Bekleidung aus Gewirken oder Gestricken aus Wolle oder and. Tierhaaren	81 431	580 828	617 137	-	2 447	- 2,9	-	36 309	- 5,9
803	Bekleidung aus Gewirken oder Gestricken aus Baumwolle	510 987	5 397 291	5 963 297	+	41 404	+ 8,8	-	566 006	- 9,5
804	Bekleidung aus Seide oder Chemiefasern, ausg. aus Gewirken, Gestricken	431 183	4 017 149	4 043 090	+	42 567	+ 11,0	-	25 941	- 0,6
805	Bekleidung aus Wolle und Tierhaaren, ausg. aus Gewirken, Gestricken	76 292	736 648	788 810	-	2 365	- 3,0	-	52 164	- 6,6
806	Bekleidung aus Baumwolle, ausgenommen aus Gewirken, Gestricken	451 442	5 504 402	5 904 466	+	31 396	+ 7,5	-	400 064	- 6,8
807	Bekleidung aus Flachs, Hanf	76 474	768 908	915 193	-	16 098	- 17,4	-	146 285	- 16,0
808	Kopfbedeckungen	38 475	337 941	356 846	-	6 138	- 13,8	-	18 905	- 5,3
809	Anderer Textilerzeugnisse	504 979	5 016 552	5 454 933	-	36 840	- 6,8	-	438 381	- 8,0
810	Pelzwaren	6 878	68 303	74 827	-	1 320	- 16,1	-	6 524	- 8,7
811	Schuhe	499 073	5 748 609	5 836 571	+	8 736	+ 1,8	-	87 962	- 1,5
812	Lederwaren und Lederbekleidung (ausgenommen Schuhe)	241 972	2 381 951	2 390 694	+	18 506	+ 8,3	-	8 743	- 0,4
813	Papierwaren	351 413	3 317 986	3 211 089	+	12 810	+ 3,8	+	106 897	+ 3,3
814	Druckerzeugnisse	160 586	1 422 026	1 458 210	-	6 917	- 4,1	-	36 184	- 2,5
815	Holzwaren (ohne Möbel)	182 160	1 819 975	1 861 038	-	5 321	- 2,8	-	41 063	- 2,2
816	Kautschukwaren	907 268	8 581 169	8 587 115	-	54 299	- 5,6	-	5 946	- 0,1
817	Waren aus Stein	54 311	557 814	551 096	-	465	- 0,8	+	6 718	+ 1,2
818	Keramische Erzeugnisse (ohne Baukeramik)	131 580	1 229 879	1 252 493	+	8 804	+ 7,2	-	22 614	- 1,8
819	Glaswaren	207 872	1 966 938	1 980 616	+	12 249	+ 6,3	-	13 678	- 0,7
820	Werkzeuge, Schneidwaren und Essbestecke aus unedlen Metallen	339 132	3 295 150	3 253 881	+	13 479	+ 4,1	+	41 269	+ 1,3
823	Waren aus Kupfer und Kupferlegierungen	40 128	388 093	373 505	+	2 776	+ 7,4	+	14 588	+ 3,9
829	Eisen-, Blech- und Metallwaren	1 702 742	16 493 581	16 635 203	+	3 981	+ 0,2	-	141 622	- 0,9
831	Waren aus Wachs oder Fetten	69 643	447 593	484 277	+	2 078	+ 3,1	-	36 684	- 7,6
832	Waren aus Kunststoffen	1 233 006	12 357 435	12 479 549	+	14 310	+ 1,2	-	122 114	- 1,0
833	Fotochemische Erzeugnisse	56 193	581 568	581 204	-	1 942	- 3,3	+	364	+ 0,1
834	Pharmazeutische Erzeugnisse	2 983 685	27 056 446	27 381 296	+	219 418	+ 7,9	-	324 850	- 1,2
835	Duftstoffe und Körperpflegemittel	359 908	3 126 756	3 028 360	+	56 577	+ 18,7	+	98 396	+ 3,2
839	Anderer chemische Erzeugnisse	940 442	9 942 410	9 843 826	+	44 101	+ 4,9	+	98 584	+ 1,0
841	Kraftmaschinen (ohne Motoren für Ackerschlepper, Luft- und Straßenfahrz.)	376 706	3 765 098	3 749 647	-	39 177	- 9,4	+	15 451	+ 0,4
842	Pumpen und Kompressoren	475 690	4 773 401	4 604 513	-	3 358	- 0,7	+	168 888	+ 3,7
843	Armaturen	369 726	3 594 033	3 576 683	+	20 590	+ 5,9	+	17 350	+ 0,5
844	Lager, Getriebe, Zahnräder und Antriebsglieder	602 222	6 016 569	5 812 190	+	17 286	+ 3,0	+	204 379	+ 3,5
845	Hebezeuge und Fördermittel	295 475	3 036 232	2 839 176	-	9 862	- 3,2	+	197 056	+ 6,9
846	Landwirtschaftliche Maschinen (einschließlich Ackerschlepper)	207 084	2 865 412	2 623 517	-	7 197	- 3,4	+	241 895	+ 9,2
847	Maschinen für das Textil-, Bekleidungs- und Ledergewerbe	68 185	666 680	740 860	-	4 991	- 6,8	-	74 180	- 10,0
848	Maschinen für das Ernährungsgewerbe und die Tabakverarbeitung	65 741	671 558	759 866	-	11 450	- 14,8	-	88 308	- 11,6
849	Bergwerks-, Bau- und Baustoffmaschinen	259 373	3 096 367	3 198 815	-	53 601	- 17,1	-	102 448	- 3,2
850	Guss- und Walzwerkstechnik	29 284	304 117	301 275	+	1 297	+ 4,6	+	2 842	+ 0,9
851	Maschinen für die Be- und Verarbeitung von Kautschuk oder Kunststoffen	76 103	788 690	864 147	-	12 655	- 14,3	-	75 457	- 8,7
852	Werkzeugmaschinen	511 575	4 985 867	5 006 613	-	22 230	- 4,2	-	20 746	- 0,4
853	Büromaschinen und automatische Datenverarbeitungsanlagen	2 333 693	20 487 799	22 445 123	-	193 269	- 7,6	-	1 957 324	- 8,7
854	Maschinen für das Papier- und Druckgewerbe	97 247	912 920	924 124	+	8 303	+ 9,3	-	11 204	- 1,2
859	Anderer Maschinen	1 293 046	12 413 925	13 363 320	-	16 554	- 1,3	-	949 395	- 7,1
860	Sportgeräte	92 823	896 673	860 387	+	5 888	+ 6,8	+	36 376	+ 4,2
861	Geräte zur Elektrizitätserzeugung und -verteilung	2 611 077	25 105 925	25 195 694	-	71 642	- 2,7	-	89 769	- 0,4
862	Elektrische Lampen und Leuchten	319 301	2 625 295	2 449 993	+	28 027	+ 9,6	+	175 302	+ 7,2
863	Nachrichtentechnische Geräte und Einrichtungen	1 661 289	13 541 774	11 896 180	+	69 445	+ 4,4	+	1 645 594	+ 13,8
864	Rundfunk- und Fernsehgeräte, phono- und videoteknische Geräte	1 097 667	9 381 244	8 424 187	+	126 194	+ 13,0	+	957 057	+ 11,4
865	Elektronische Bauelemente	1 401 993	16 409 659	20 781 589	-	517 529	- 27,0	-	4 371 930	- 21,0
869	Anderer elektrotechnische Erzeugnisse	1 321 599	11 501 540	11 031 917	+	50 842	+ 4,0	+	469 623	+ 4,3
871	Medizinische Geräte und orthopädische Vorrichtungen	1 039 882	9 178 937	8 529 224	+	165 520	+ 18,9	+	649 713	+ 7,6
872	Mess-, steuerungs- und regelungstechnische Erzeugnisse	1 185 302	10 906 203	10 516 023	+	43 673	+ 3,8	+	390 180	+ 3,7

6.2 Werte nach Warenuntergruppen der Ernährungswirtschaft und der Gewerblichen Wirtschaft *)

6.2.2 Einfuhr

Nr. der Klassifikation	Warenbenennung	2012		2011		Zu- (+) bzw. Abnahme (-) gegenüber Oktober 2011		Zu- (+) bzw. Abnahme (-) gegenüber Januar/Oktober 2011	
		Oktober	Januar/Oktober						
		in 1 000 Euro		in 1 000 Euro	%	in 1 000 Euro	%		
873	Optische und fotografische Geräte	284 585	2 831 085	2 934 125	-	23 564	- 7,6	- 103 040	- 3,5
874	Uhren	206 903	1 665 681	1 370 901	+	33 959	+ 19,6	+ 294 780	+ 21,5
875	Möbel	848 342	8 263 165	8 289 793	+	25 028	+ 3,0	- 26 628	- 0,3
876	Musikinstrumente	48 002	405 086	394 536	+	2 020	+ 4,4	+ 10 550	+ 2,7
877	Spielwaren	425 242	2 707 589	3 415 507	-	88 885	- 17,3	- 707 918	- 20,7
878	Schmuckwaren, Gold- und Silberschmiedewaren	174 077	1 452 295	1 335 361	+	15 653	+ 9,9	+ 116 934	+ 8,8
881	Schienefahrzeuge	116 767	1 267 845	1 329 483	+	5 360	+ 4,8	- 61 638	- 4,6
882	Wasserfahrzeuge	319 513	3 804 036	6 257 823	-	333 382	- 51,1	- 2 453 787	- 39,2
883	Luftfahrzeuge	1 949 161	20 381 988	20 481 121	-	631 587	- 24,5	- 99 133	- 0,5
884	Fahrgestelle, Karosserien, Motoren, Teile und Zubehör für Kraftfahrzeuge	3 939 001	36 706 024	36 068 703	+	166 255	+ 4,4	+ 637 321	+ 1,8
885	Personenkraftwagen und Wohnmobile	2 694 023	26 215 085	26 154 608	-	130 345	- 4,6	+ 60 477	+ 0,2
886	Busse	60 765	362 227	405 555	+	28 277	+ 87,0	- 43 328	- 10,7
887	Lastkraftwagen und Spezialfahrzeuge	517 817	4 603 569	5 305 341	-	37 804	- 6,8	- 701 772	- 13,2
888	Fahrräder	115 064	1 231 491	1 140 026	+	19 047	+ 19,8	+ 91 465	+ 8,0
889	Andere Fahrzeuge	202 215	2 424 647	2 422 179	-	836	- 0,4	+ 2 468	+ 0,1
891	Vollständige Fabrikationsanlagen	11 098	31 917	114 451	-	75 917	- 87,2	- 82 534	- 72,1
896	Andere Enderzeugnisse	906 210	7 233 151	7 405 552	-	43 093	- 4,5	- 172 401	- 2,3
901	Rückwaren	488 620	4 437 089	4 837 430	-	15 062	- 3,0	- 400 341	- 8,3
903	Ersatzlieferungen	5 748	53 621	55 091	-	881	- 13,3	- 1 470	- 2,7
904	Andere nicht aufgliederbare Warenverkehre	5 805 998	37 266 005	17 543 116	+	3 828 068	+ 193,5	+ 19 722 889	+ 112,4
	Insgesamt ...	82 715 028	765 130 742	752 242 855	+	4 660 197	+ 6,0	+ 12 887 887	+ 1,7

*) Außenhandelsergebnisse nach EGW-3-Stellern können über Genesis-Online abgerufen werden (Tabellen 51000-0005 jährlich, 51000-0006 monatlich bzw. Zeitreihen 51000BJ330 jährlich, 51000BM330 monatlich).

7 Werte nach Abschnitten des Internationalen Warenverzeichnisses für den Außenhandel (SITC-Rev. 4)^{*)}

7.1 Ausfuhr

Nr. der Klassifikation	Warenbenennung	2012		2011	Zu- (+) bzw. Abnahme (-)		Zu- (+) bzw. Abnahme (-)	
		Oktober	Januar/Oktober		gegenüber		gegenüber	
					Oktober 2011		Januar/Oktober 2011	
		in 1 000 Euro		in 1 000 Euro	%	in 1 000 Euro	%	
00	Lebende Tiere (ausgenommen Fische)	108 254	1 046 462	989 572 +	8 116	+ 8,1 +	56 890	+ 5,7
01	Fleisch und Zubereitungen von Fleisch	884 957	7 599 132	7 250 964 +	86 152	+ 10,8 +	348 168	+ 4,8
02	Milch und Milcherzeugnisse; Vogeleier	672 358	6 718 317	6 769 393 +	34 526	+ 5,4 -	51 076	- 0,8
03	Fische, Krebstiere, Weichtiere, Zubereitungen davon	145 675	1 367 407	1 484 047 -	11 135	- 7,1 -	116 640	- 7,9
04	Getreide und Getreiderzeugnisse	751 273	5 554 286	5 439 694 +	231 021	+ 44,4 +	114 592	+ 2,1
05	Gemüse und Früchte	394 512	3 570 785	3 610 257 +	60 055	+ 18,0 -	39 472	- 1,1
06	Zucker, Zuckerwaren und Honig	206 207	1 584 994	1 352 289 +	7 044	+ 3,5 +	232 705	+ 17,2
07	Kaffee, Tee, Kakao, Gewürze, Waren daraus	714 810	5 551 809	5 468 185 +	74 507	+ 11,6 +	83 624	+ 1,5
08	Tierfutter (ausgenommen ungemahlene Getreide)	311 646	2 717 488	2 323 485 +	71 567	+ 29,8 +	394 003	+ 17,0
09	Verschiedene genießbare Waren und Zubereitungen	396 938	3 556 669	3 332 394 +	53 069	+ 15,4 +	224 275	+ 6,7
11	Getränke	400 146	3 789 662	3 646 023 +	19 903	+ 5,2 +	143 639	+ 3,9
12	Tabak und Tabakerzeugnisse	330 511	3 400 467	3 266 910 -	7 946	- 2,3 +	133 557	+ 4,1
21	Häute, Felle und Pelzfelle, roh	27 855	260 259	261 400 +	5 728	+ 25,9 -	1 141	- 0,4
22	Ölsaaten und ölhaltige Früchte	15 061	230 257	260 071 +	2 645	+ 21,3 -	29 814	- 11,5
23	Rohkautschuk (einschl. synthetischer Kautschuk)	165 818	1 753 619	1 882 706 -	16 144	- 8,9 -	129 087	- 6,9
24	Kork und Holz	171 439	1 829 983	1 987 752 -	19 511	- 10,2 -	195 769	- 7,9
25	Papierhalbstoffe und Papierabfälle	84 428	923 096	1 039 105 -	14 889	- 15,0 -	116 009	- 11,2
26	Spinnstoffe und Spinnstoffabfälle	156 861	1 572 433	1 629 299 -	664	- 0,4 -	56 866	- 3,5
27	Düngemittel, roh; mineralische Rohstoffe	133 325	1 242 205	1 352 519 -	8 240	- 5,8 -	110 314	- 8,2
28	Erze und Metallabfälle	752 661	8 083 722	8 383 089 -	52 040	- 6,5 -	299 367	- 3,6
29	Andere Rohstoffe tierischen und pflanzlichen Ursprungs	175 370	1 977 676	1 922 058 -	738	- 0,4 -	4 382	- 0,2
32	Kohle, Koks und Briketts	37 323	364 316	344 004 +	4 883	+ 15,1 +	20 312	+ 5,9
33	Erdöl, Erdölzeugnisse und verwandte Waren	1 511 185	14 427 202	12 124 206 +	303 832	+ 25,2 +	2 302 996	+ 19,0
34	Gas	901 877	7 644 225	5 602 923 +	175 803	+ 24,2 +	2 041 302	+ 36,4
35	Elektrischer Strom	354 436	2 971 939	2 270 689 +	104 508	+ 41,8 +	701 250	+ 30,9
41	Tierische Öle und Fette	36 532	352 355	309 628 -	2 641	- 6,7 +	42 727	+ 13,8
42	Pflanzliche Fette und Öle	163 324	1 440 577	1 105 282 +	38 211	+ 30,5 +	335 295	+ 30,3
43	Tierische od. pflanzliche Fette und Öle, Wachse	50 709	497 458	542 005 +	2 303	+ 4,8 -	44 547	- 8,2
51	Organische chemische Erzeugnisse	2 074 674	19 978 838	19 434 953 +	212 506	+ 11,4 +	543 885	+ 2,8
52	Anorganische chemische Erzeugnisse	766 107	7 233 603	7 129 815 +	127 453	+ 20,0 +	103 788	+ 1,5
53	Farbstoffe, Gerbstoffe und Farben	770 794	7 613 463	7 449 029 +	84 045	+ 12,2 +	164 434	+ 2,2
54	Medizinische und pharmazeutische Erzeugnisse	4 820 989	45 311 253	42 091 573 +	675 352	+ 16,3 +	3 219 680	+ 7,6
55	Etherische Öle, Körperpflege-, Putz-, Poliermittel	1 094 012	10 022 829	9 974 016 +	139 424	+ 14,6 +	548 813	+ 5,8
56	Düngemittel (ausgenommen solche der Gruppe 272)	181 746	2 357 756	2 051 531 -	28 447	- 13,5 +	306 225	+ 14,9
57	Kunststoffe in Primärformen	2 004 879	19 805 289	19 590 197 +	240 030	+ 13,6 +	215 092	+ 1,1
58	Kunststoffe in anderen Formen als Primärformen	1 230 092	11 786 667	11 877 674 +	78 090	+ 6,8 -	91 007	- 0,8
59	Andere chemische Erzeugnisse und Waren	1 798 670	17 946 310	17 984 373 +	100 347	+ 5,9 -	38 063	- 0,2
60	Waren für vollständige Fabrikationsanlagen Kap. 69, 70, 72, 73, 76	11 771	235 261	250 981 -	10 505	- 47,2 -	15 720	- 6,3
61	Leder, Lederwaren und zugerichtete Pelzfelle	84 895	754 074	739 308 +	1 951	+ 2,4 +	14 766	+ 2,0
62	Andere Kautschukwaren	1 054 697	9 807 478	9 616 224 +	23 033	+ 2,2 +	191 254	+ 2,0
63	Kork- und Holzwaren (ausgenommen Möbel)	377 935	3 389 050	3 123 784 +	29 744	+ 8,5 -	123 734	- 3,5
64	Papier und Papp; Papierhalbstoffwaren usw.	1 561 011	14 835 936	15 282 028 -	5 537	- 0,4 -	446 092	- 2,9
65	Garne, Gewebe, fertiggestellte Spinnstoffzeugnisse	1 004 237	9 538 455	9 942 805 +	21 484	+ 2,2 -	40 350	- 4,1
66	Waren aus nichtmetallischen mineralischen Stoffen	1 083 808	10 089 262	10 326 891 +	77 836	+ 7,7 -	237 629	- 2,3
67	Eisen und Stahl	2 399 019	23 174 992	24 179 120 +	153 477	+ 6,8 -	1 004 128	- 4,2
68	NE-Metalle	1 949 749	18 932 922	20 654 491 +	79 536	+ 4,3 -	1 721 569	- 8,3
69	Andere Metallwaren	2 992 127	28 881 455	28 641 170 +	104 725	+ 3,6 +	240 285	+ 0,8
70	Waren für vollständige Fabrikationsanlagen Kap. 84, 85, 87	248 956	2 370 155	2 115 617 -	19 838	- 7,4 +	254 538	+ 12,0
71	Kraftmaschinen und -ausrüstungen	3 474 289	35 935 115	32 724 459 +	246 457	+ 7,6 +	3 210 656	+ 9,8
72	Arbeitsmaschinen für besondere Zwecke	3 720 421	39 056 678	40 402 802 -	88 239	- 2,3 -	1 346 124	- 3,3
73	Metallbearbeitungsmaschinen	1 071 859	10 670 710	9 857 691 +	14 913	+ 1,4 +	813 019	+ 8,2
74	Maschinen, Apparate für verschiedene Zwecke	6 175 611	65 224 962	62 760 439 +	458 746	+ 7,3 +	2 464 523	+ 3,9
75	Büromaschinen, automatische Datenverarbeitungsmaschinen	1 723 722	15 604 893	16 400 925 -	121 075	- 6,6 -	796 032	- 4,9
76	Geräte für Nachrichtentechnik	1 569 622	14 983 567	14 012 996 +	141 042	+ 9,9 +	970 571	+ 6,9
77	Andere elektrische Maschinen, Apparate, Geräte	6 893 878	66 802 871	67 827 110 +	254 501	+ 3,8 -	1 024 239	- 1,5
78	Straßenfahrzeuge (einschl. Luftkissenfahrzeuge)	16 372 713	154 459 483	148 302 984 +	917 529	+ 5,9 +	6 156 499	+ 4,2
79	Andere Beförderungsmittel	3 833 817	35 361 774	27 170 740 +	961 734	+ 33,5 +	8 191 034	+ 30,1
80	Waren für vollständige Fabrikationsanlagen Kap. 90, 94	12 860	97 310	82 027 +	286	+ 2,3 +	15 283	+ 18,6
81	Vorgefertigte Gebäude, sanitäre Anlagen	472 816	3 959 716	3 965 600 +	18 489	+ 4,1 -	5 884	- 0,1
82	Möbel und Teile, Bettausstattungen	880 623	7 967 407	7 905 872 +	39 445	+ 4,7 +	61 535	+ 0,8
83	Reiseartikel, Handtaschen	84 580	831 538	817 767 +	3 370	+ 4,1 +	13 771	+ 1,7
84	Bekleidung und Bekleidungszubehör	1 233 126	11 946 899	12 103 514 +	91 698	+ 8,0 -	156 615	- 1,3
85	Schuhe	248 054	2 884 121	3 167 168 -	25 595	- 9,4 -	283 047	- 8,9
87	Andere Meß-, Prüfinstrumente	3 205 746	29 756 698	28 087 100 +	357 481	+ 12,6 +	1 669 598	+ 5,9
88	Fotografische Apparate; Uhrmacherwaren	540 809	4 913 068	5 083 561 +	59 194	+ 12,3 -	170 493	- 3,4
89	Verschiedene bearbeitete Waren	3 316 208	28 965 825	29 044 179 -	10 960	- 0,3 -	78 354	- 0,3
93	Besondere Warenverkehrsvorgänge und verschiedene Waren	4 823 691	32 106 027	18 213 513 +	2 909 048	+ 151,9 +	13 892 514	+ 76,3
94	Waren des Kapitel 99 für vollständige Fabrikationsanlagen	6 699	77 235	162 450 +	3 481	- 34,2 -	85 215	- 52,5
96	Münzen (ohne Goldmünzen), ohne gesetzliche Zahlungsmittel	1 734	30 891	29 868 -	2 427	- 58,3 +	1 023	+ 3,4
97	Gold zu nichtmonetären Zwecken	657 309	6 598 121	5 838 307 -	85 901	- 11,6 +	759 814	+ 13,0
	Insgesamt ...	98 425 850	924 328 762	882 315 598 +	9 370 892	+ 10,5 +	42 013 814	+ 4,8

*) Außenhandelsergebnisse nach SITC-2-Stellern können über Genesis-Online abgerufen werden (Tabellen 51000-0005 jährlich, 51000-0006 monatlich bzw. Zeitreihen 51000B)420 jährlich, 51000BM420 monatlich).

7 Werte nach Abschnitten des Internationalen Warenverzeichnisses für den Außenhandel (SITC-Rev. 4)^{*)}

7.2 Einfuhr

Nr. der Klassifikation	Warenbenennung	2012		2011	Zu- (+) bzw. Abnahme (-)		Zu- (+) bzw. Abnahme (-)	
		Oktober	Januar/Oktober	in 1 000 Euro	gegenüber Oktober 2011		gegenüber Januar/Oktober 2011	
					in 1 000 Euro	%	in 1 000 Euro	%
00	Lebende Tiere (ausgenommen Fische)	141 456	1 331 888	1 226 879 +	26 568	+ 23,1 +	105 009	+ 8,6
01	Fleisch und Zubereitungen von Fleisch	638 594	5 422 988	5 546 860 +	3 476	+ 0,5 -	123 872	- 2,2
02	Milch und Milcherzeugnisse; Vogeleier	493 521	4 891 833	5 002 406 -	22 197 -	- 4,3 -	110 573	- 2,2
03	Fische, Krebstiere, Weichtiere, Zubereitungen davon	337 574	2 999 567	3 095 918 +	8 357 +	+ 2,5 -	96 351	- 3,1
04	Getreide und Getreideerzeugnisse	397 027	3 771 820	3 904 591 -	8 758 -	- 2,2 -	132 771	- 3,4
05	Gemüse und Früchte	1 189 022	12 265 294	12 325 515 +	49 028 +	+ 4,3 -	60 221	- 0,5
06	Zucker, Zuckerwaren und Honig	146 278	1 450 906	1 316 516 +	11 770 +	+ 8,8 +	134 390	+ 10,2
07	Kaffee, Tee, Kakao, Gewürze, Waren daraus	687 503	6 439 739	6 799 427 -	44 251 -	- 6,0 -	359 688	- 5,3
08	Tierfutter (ausgenommen ungemahlene Getreide)	336 847	2 739 484	2 496 724 +	57 411 +	+ 20,5 +	242 760	+ 9,7
09	Verschiedene genießbare Waren und Zubereitungen	223 390	2 084 625	1 932 027 +	17 583 +	+ 8,5 +	152 598	+ 7,9
11	Getränke	473 840	4 141 515	4 022 929 +	26 870 +	+ 6,0 +	118 586	+ 2,9
12	Tabak und Tabakerzeugnisse	160 408	1 504 672	1 518 593 +	18 928 +	+ 13,4 -	13 921	- 0,9
21	Häute, Felle und Pelzfelle, roh	12 240	140 138	162 234 -	2 702 -	- 18,1 -	22 096	- 13,6
22	Ölsaaten und ölhaltige Früchte	341 826	3 415 930	2 674 022 +	5 800 +	+ 1,7 +	741 908	+ 27,7
23	Rohkautschuk (einschl. synthetischer Kautschuk)	203 313	2 025 588	2 525 107 -	47 032 -	- 18,8 -	499 519	- 19,8
24	Kork und Holz	153 469	1 673 056	1 828 217 -	17 751 -	- 10,4 -	155 161	- 8,5
25	Papierhalbstoffe und Papierabfälle	290 476	2 880 060	3 297 382 -	13 883 -	- 4,6 -	417 322	- 12,7
26	Spinnstoffe und Spinnstoffabfälle	111 765	1 119 417	1 302 724 -	13 195 -	- 10,6 -	183 307	- 14,1
27	Düngemittel, roh; mineralische Rohstoffe	116 972	1 368 423	1 485 888 -	51 352 -	- 30,5 -	117 465	- 7,9
28	Erze und Metallabfälle	1 426 981	14 332 272	15 629 644 +	146 449 +	+ 11,4 -	1 297 372	- 8,3
29	Andere Rohstoffe tierischen und pflanzlichen Ursprungs	278 913	3 443 353	3 432 037 +	4 475 +	+ 1,6 +	11 316	+ 0,3
32	Kohle, Koks und Briketts	450 489	4 556 579	5 251 719 -	61 378 -	- 12,0 -	695 140	- 13,2
33	Erdöl, Erdölzeugnisse und verwandte Waren	8 152 700	72 348 863	64 892 840 +	963 571 +	+ 13,4 +	7 456 023	+ 11,5
34	Gas	4 190 296	32 868 323	27 210 151 +	1 586 978 +	+ 61,0 +	5 658 172	+ 20,8
35	Elektrischer Strom	182 577	1 969 747	2 115 815 -	14 855 -	- 7,5 -	146 068	- 6,9
41	Tierische Öle und Fette	11 772	113 987	112 885 +	840 +	+ 7,7 +	1 102	+ 1,0
42	Pflanzliche Fette und Öle	238 522	2 165 382	2 791 896 -	25 054 -	- 9,5 -	626 514	- 22,4
43	Tierische od. pflanzliche Fette und Öle, Wachse	27 990	376 534	347 912 -	4 726 -	- 14,4 +	28 622	+ 8,2
51	Organische chemische Erzeugnisse	1 996 826	20 099 807	19 636 708 +	58 546 +	+ 3,0 +	463 099	+ 2,4
52	Anorganische chemische Erzeugnisse	408 214	5 176 293	5 505 430 -	94 971 -	- 18,9 -	329 137	- 6,0
53	Farbmittel, Gerbstoffe und Farben	327 567	3 316 288	3 553 427 -	25 505 -	- 7,2 -	237 139	- 6,7
54	Medizinische und pharmazeutische Erzeugnisse	3 258 291	29 923 067	30 739 388 -	63 255 -	- 1,9 -	816 321	- 2,7
55	Etherische Öle, Körperpflege-, Putz-, Poliermittel	624 786	5 561 059	5 333 999 +	101 352 +	+ 19,4 +	227 060	+ 4,3
56	Düngemittel (ausgenommen solche der Gruppe 272)	125 762	1 215 040	1 262 984 +	9 842 +	+ 8,5 -	47 944	- 3,8
57	Kunststoffe in Primärformen	1 266 431	12 946 879	13 315 567 +	60 906 +	+ 5,1 -	368 688	- 2,8
58	Kunststoffe in anderen Formen als Primärformen	516 378	5 272 775	5 494 056 -	19 796 -	- 3,7 -	221 281	- 4,0
59	Andere chemische Erzeugnisse und Waren	1 042 520	10 838 461	11 302 901 +	4 953 +	+ 0,5 -	464 440	- 4,1
60	Waren für vollständige Fabrikationsanlagen Kap. 69, 70, 72, 73, 76	-	51	66 717 -	66 706 x	x -	66 666	- 99,9
61	Leder, Lederwaren und zugerichtete Pelzfelle	80 059	702 607	755 660 -	826 -	- 1,0 -	53 053	- 7,0
62	Andere Kautschukwaren	932 006	8 902 732	9 025 067 -	76 077 -	- 7,5 -	122 335	- 1,4
63	Kork- und Holzwaren (ausgenommen Möbel)	324 602	3 173 736	3 260 967 -	2 288 -	- 0,7 -	87 231	- 2,6
64	Papier und Pappe; Papierhalbstoffe usw.	983 967	9 308 443	9 493 586 +	31 992 +	+ 3,4 -	185 143	- 2,0
65	Game, Gewebe, fertiggestellte Spinnstoffzeugnisse	893 925	8 526 172	9 384 067 -	39 577 -	- 4,2 -	857 895	- 9,1
66	Waren aus nichtmetallischen mineralischen Stoffen	679 853	6 617 072	6 787 292 -	21 497 -	- 3,1 -	170 220	- 2,5
67	Eisen und Stahl	2 000 802	21 485 910	24 732 666 -	347 781 -	- 14,8 -	3 246 756	- 13,1
68	NE-Metalle	2 233 260	20 307 337	23 648 276 +	76 411 +	+ 3,5 -	3 340 939	+ 14,1
69	Andere Metallwaren	1 910 111	18 644 772	18 657 572 +	20 111 +	+ 1,1 -	12 800	- 0,1
70	Waren für vollständige Fabrikationsanlagen Kap. 84, 85, 87	10 965	26 721	36 497 -	1 906 -	- 14,8 -	9 776	- 26,8
71	Kraftmaschinen und -ausrüstungen	2 403 785	23 941 350	23 391 593 -	242 629 -	- 9,2 +	549 757	+ 2,4
72	Arbeitsmaschinen für besondere Zwecke	1 171 254	12 775 058	13 938 150 -	91 577 -	- 7,3 -	1 163 092	- 8,3
73	Metallbearbeitungsmaschinen	368 284	3 604 368	3 494 160 -	19 768 -	- 5,1 +	110 208	+ 3,2
74	Maschinen, Apparate für verschiedene Zwecke	2 916 502	28 783 926	28 284 214 -	685 -	+ 0,0 +	499 712	+ 1,8
75	Büromaschinen, automatische Datenverarbeitungsmaschinen	2 408 591	21 250 047	22 475 723 -	215 951 -	- 8,2 -	1 225 676	- 5,5
76	Geräte für Nachrichtentechnik	2 830 163	23 232 804	21 213 616 +	243 204 +	+ 9,4 +	2 019 188	+ 9,5
77	Andere elektrische Maschinen, Apparate, Geräte	5 260 033	52 002 592	55 803 689 -	375 408 -	- 6,7 -	3 801 097	- 6,8
78	Straßenfahrzeuge (einschl. Luftkissenfahrzeuge)	6 287 244	59 586 869	59 514 242 +	85 127 +	+ 1,4 +	72 627	+ 0,1
79	Andere Beförderungsmittel	1 941 512	20 631 005	23 869 613 -	928 290 -	- 32,3 -	3 238 608	- 13,6
80	Waren für vollständige Fabrikationsanlagen Kap. 90, 94	133	4 921	9 633 -	6 030 -	- 97,8 -	4 712	- 48,9
81	Vorgefertigte Gebäude, sanitäre Anlagen	384 475	3 239 305	3 012 483 +	31 819 +	+ 9,0 +	226 822	+ 7,5
82	Möbel und Teile, Bettausstattungen	887 420	8 663 419	8 693 292 +	26 335 +	+ 3,1 -	29 873	- 0,3
83	Reiseartikel, Handtaschen	180 814	1 750 595	1 689 157 +	21 875 +	+ 13,8 +	61 438	+ 3,6
84	Bekleidung und Bekleidungszubehör	2 282 747	22 592 968	24 122 910 +	97 673 +	+ 4,5 -	1 529 942	- 6,3
85	Schuhe	499 073	5 748 609	5 836 571 +	8 736 +	+ 1,8 -	87 962	- 1,5
87	Andere Meß-, Prüfinstrumente	1 633 323	15 291 299	14 925 493 +	49 408 +	+ 3,1 +	365 806	+ 2,5
88	Fotografische Apparate; Uhrmacherwaren	476 374	4 347 759	3 962 142 +	44 160 +	+ 10,2 +	385 617	+ 9,7
89	Verschiedene bearbeitete Waren	2 705 755	22 545 206	22 205 911 +	165 799 +	+ 6,5 +	339 295	+ 1,5
93	Besondere Warenverkehrsvorgänge und verschiedene Waren	6 358 102	42 385 153	23 217 741 +	3 786 277 +	+ 147,2 +	19 167 412	+ 82,6
94	Waren des Kapitel 99 für vollständige Fabrikationsanlagen	0	191	1 578 -	1 275 x	x -	1 387	- 87,9
96	Münzen (ohne Goldmünzen), ohne gesetzliche Zahlungsmittel	28 251	271 374	416 446 -	41 204 -	- 59,3 -	145 072	- 34,8
97	Gold zu nichtmonetären Zwecken	659 106	6 594 709	5 922 813 -	182 300 -	- 21,7 +	671 896	+ 11,3
	Insgesamt ...	82 715 028	765 130 742	752 242 855 +	4 660 197 +	+ 6,0 +	12 887 887 +	+ 1,7

*) Außenhandelsergebnisse nach SITC-2-Stellern können über Genesis-Online abgerufen werden (Tabellen 51000-0005 jährlich, 51000-0006 monatlich bzw. Zeitreihen 51000BJ420 jährlich, 51000BM420 monatlich).

Bundesländer Januar / Oktober 2012

Ausfuhr

in Milliarden Euro

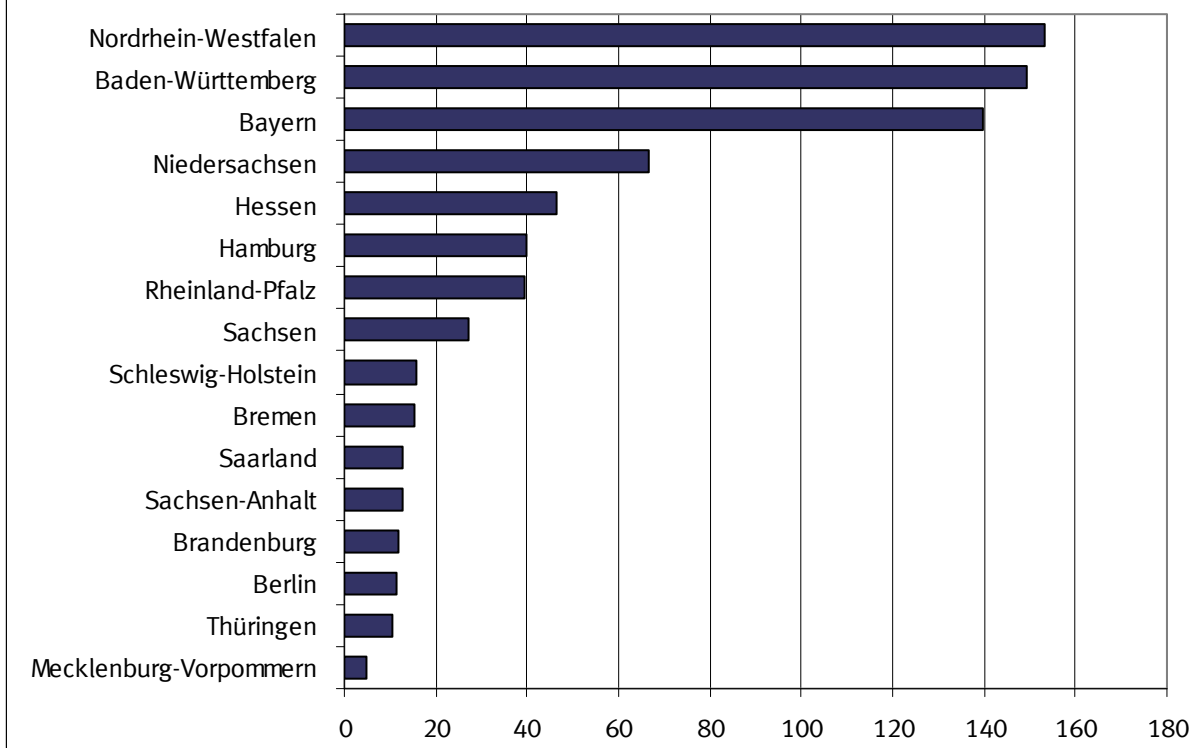

Bundesländer Januar / Oktober 2012

Einfuhr

in Milliarden Euro

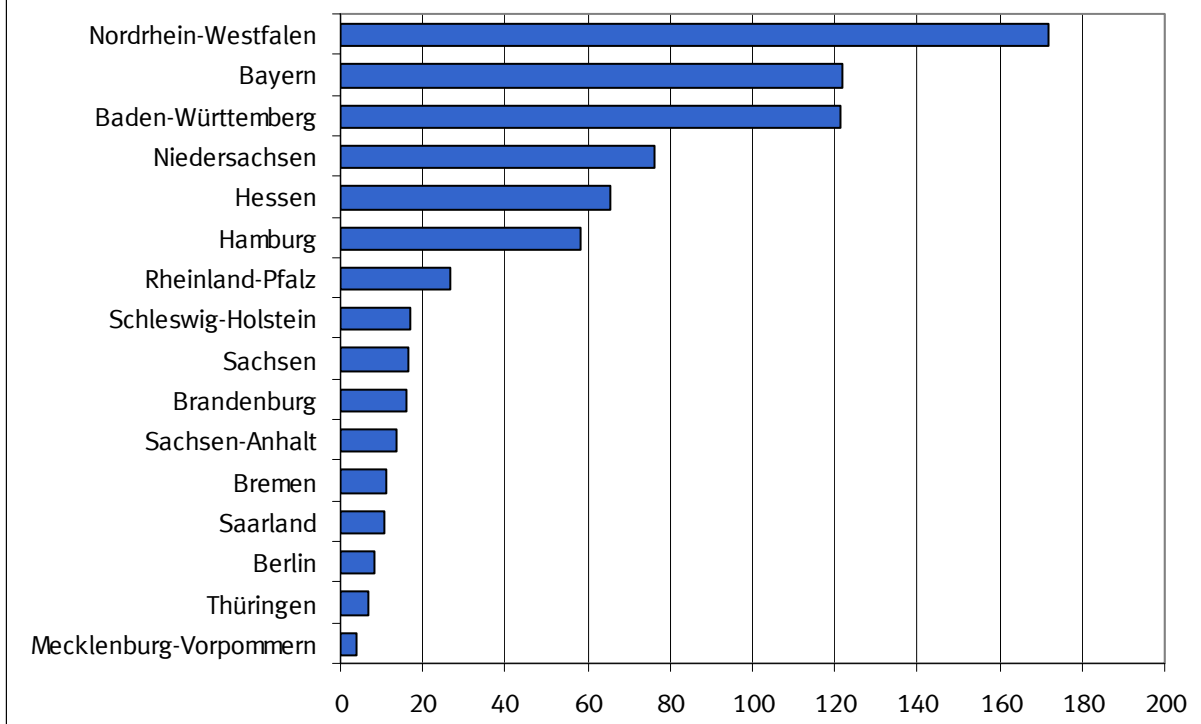

8.1 Monatliche Entwicklung nach Bundesländern *)

Bundesland	2012		2011		Zu- (+) bzw. Abnahme (-)		Zu- (+) bzw. Abnahme (-)	
	Oktober	Januar/Oktober			gegenüber		gegenüber	
	in 1 000 Euro		in 1 000 Euro		in 1 000 Euro	%	in 1 000 Euro	%
Ausfuhr ¹⁾								
Deutschland	98 425 853	924 328 698	882 315 599	+ 9 370 928	+ 10,5	+ 42 013 099	+ 4,8	
Baden-Württemberg	15 463 452	149 343 117	142 099 984	+ 716 000	+ 4,9	+ 7 243 133	+ 5,1	
Bayern	15 141 455	139 545 680	133 711 382	+ 1 458 273	+ 10,7	+ 5 834 298	+ 4,4	
Berlin	1 092 468	11 498 448	10 636 975	+ 111 406	+ 11,4	+ 861 473	+ 8,1	
Brandenburg	1 319 505	11 995 145	11 109 990	+ 249 521	+ 23,3	+ 885 155	+ 8,0	
Bremen	1 531 565	15 245 472	12 681 370	+ 313 869	+ 25,8	+ 2 564 102	+ 20,2	
Hamburg	4 683 664	39 808 049	33 464 364	+ 1 032 722	+ 28,3	+ 6 343 685	+ 19,0	
Hessen	5 021 928	46 582 455	46 216 135	+ 396 767	+ 8,6	+ 366 320	+ 0,8	
Mecklenburg-Vorpommern	565 628	4 972 942	6 048 574	+ 111 029	+ 24,4	- 1 075 632	- 17,8	
Niedersachsen	6 812 160	66 466 924	62 963 845	+ 673 158	+ 11,0	+ 3 503 079	+ 5,6	
Nordrhein-Westfalen	16 436 586	153 500 191	147 977 263	+ 2 055 688	+ 14,3	+ 5 522 928	+ 3,7	
Rheinland-Pfalz	4 022 716	39 634 226	37 855 140	+ 394 055	+ 10,9	+ 1 779 086	+ 4,7	
Saarland	1 311 755	12 717 181	12 417 082	+ 7 788	+ 0,6	+ 300 099	+ 2,4	
Sachsen	2 792 667	26 949 866	24 175 960	+ 289 386	+ 11,6	+ 2 773 906	+ 11,5	
Sachsen-Anhalt	1 355 766	12 547 998	12 364 882	+ 111 680	+ 9,0	+ 183 116	+ 1,5	
Schleswig-Holstein	1 601 050	15 683 389	15 205 709	+ 169 356	+ 11,8	+ 477 680	+ 3,1	
Thüringen	1 085 391	10 676 436	10 508 426	+ 37 303	+ 3,6	+ 168 010	+ 1,6	
Waren ausländischen Ursprungs	18 008 212	166 265 213	162 310 749	+ 1 130 248	+ 6,7	+ 3 954 464	+ 2,4	
Nicht ermittelte Bundesländer	179 885	895 966	567 769	+ 112 679	+ 167,7	+ 328 197	+ 57,8	
Einfuhr ²⁾								
Deutschland	83 197 186	769 371 983	756 960 884	+ 4 719 787	+ 6,0	+ 12 411 099	+ 1,6	
Baden-Württemberg	12 596 077	121 354 255	119 531 778	- 208 003	- 1,6	+ 1 822 477	+ 1,5	
Bayern	13 308 517	121 716 204	121 386 844	+ 163 581	+ 1,2	+ 329 360	+ 0,3	
Berlin	931 025	8 239 063	8 437 347	+ 133 248	+ 16,7	- 198 284	- 2,4	
Brandenburg	1 669 353	15 999 695	14 828 297	+ 50 699	+ 3,1	+ 1 171 398	+ 7,9	
Bremen	1 062 026	11 144 910	11 578 616	- 134 338	- 11,2	- 433 706	- 3,7	
Hamburg	6 028 964	58 070 283	58 591 569	- 79 279	- 1,3	- 521 286	- 0,9	
Hessen	7 342 942	65 483 423	64 105 314	+ 328 998	+ 4,7	+ 1 378 109	+ 2,1	
Mecklenburg-Vorpommern	419 681	3 648 318	3 688 474	+ 56 776	+ 15,6	- 40 156	- 1,1	
Niedersachsen	8 823 870	76 194 692	69 580 450	+ 1 955 252	+ 28,5	+ 6 614 242	+ 9,5	
Nordrhein-Westfalen	18 428 027	171 753 706	170 373 917	+ 1 562 391	+ 9,3	+ 1 379 789	+ 0,8	
Rheinland-Pfalz	2 690 781	26 629 197	26 342 777	+ 18 727	+ 0,7	+ 286 420	+ 1,1	
Saarland	1 170 515	10 781 198	10 849 417	- 116 856	- 9,1	- 68 219	- 0,6	
Sachsen	1 633 666	16 354 283	17 073 433	+ 65 350	+ 4,2	+ 719 150	+ 4,2	
Sachsen-Anhalt	2 022 046	13 810 033	12 001 395	+ 792 341	+ 64,4	+ 1 808 638	+ 15,1	
Schleswig-Holstein	1 839 974	17 020 382	17 059 135	- 9 007	- 0,5	- 38 753	- 0,2	
Thüringen	701 859	6 940 146	6 642 189	+ 45 497	+ 6,9	+ 297 957	+ 4,5	
Für das Ausland bestimmte Waren	2 520 716	24 139 524	24 793 787	+ 97 459	+ 4,0	- 654 263	- 2,6	
Nicht ermittelte Bundesländer	7 147	92 671	96 145	- 3 049	- 29,9	- 3 474	- 3,6	

*) Außenhandelsergebnisse nach Bundesländern können über Genesis-Online abgerufen werden (Tabellen 51000-0030 jährlich, 51000-0031 monatlich bzw. Zeitreihen 51000LJ001 jährlich, 51000LM001 monatlich).

- 1) Spezialhandel
2) Generalhandel

8.2 Monatliche Entwicklung nach Bundesländern und Warengruppen der Ernährungswirtschaft und der Gewerblichen Wirtschaft *)

8.2.1 Ausfuhr

Nr. der Klassifikation	Warengruppe	2012		2011	Zu- (+) bzw. Abnahme (-)		Zu- (+) bzw. Abnahme (-)			
		Oktober	Januar/Oktober		gegenüber Oktober 2011		gegenüber Januar/Oktober 2011			
					in 1 000 Euro	in 1 000 Euro	%	in 1 000 Euro	%	
Deutschland										
1 - 4 Ernährungswirtschaft		5 815 401	51 452 334	49 573 365	+	664 883	+	12,9	+ 1 878 969	+ 3,8
5 - 8 Gewerbliche Wirtschaft		88 139 448	844 300 234	817 945 976	+	5 693 278	+	6,9	+ 26 354 258	+ 3,2
7 + 8 Fertigwaren		80 879 508	774 536 907	752 519 136	+	5 109 319	+	6,7	+ 22 017 771	+ 2,9
1 Lebende Tiere		108 265	1 046 514	989 618	+	8 120	+	8,1	+ 56 896	+ 5,7
2 Nahrungsmittel tierischen Ursprungs		1 891 714	17 439 875	17 068 333	+	127 766	+	7,2	+ 371 542	+ 2,2
3 Nahrungsmittel pflanzlichen Ursprungs		2 889 868	24 032 460	22 919 208	+	487 071	+	20,3	+ 1 113 252	+ 4,9
4 Genussmittel		925 515	8 933 372	8 595 971	+	41 935	+	4,7	+ 337 401	+ 3,9
5 Rohstoffe		1 462 146	13 494 208	11 931 717	+	80 232	+	5,8	+ 1 562 491	+ 13,1
6 Halbwaren		5 797 779	56 268 944	53 494 900	+	503 743	+	9,5	+ 2 774 044	+ 5,2
7 Vorerzeugnisse		10 990 384	106 758 988	108 092 918	+	898 994	+	8,9	- 1 333 930	- 1,2
8 Enderzeugnisse		69 889 085	667 777 849	644 426 121	+	4 210 256	+	6,4	+ 23 351 728	+ 3,6
9 Andere nicht aufgliederbare Warenverkehre ...		4 471 003	28 576 242	14 796 372	+	3 012 729	+	206,6	+ 13 779 870	+ 93,1
1-9 Insgesamt		98 425 853	924 328 698	882 315 599	+	9 370 928	+	10,5	+ 42 013 099	+ 4,8
Baden-Württemberg										
1 - 4 Ernährungswirtschaft		375 684	3 423 028	3 374 392	+	33 406	+	9,8	+ 48 636	+ 1,4
5 - 8 Gewerbliche Wirtschaft		14 427 749	141 896 145	136 758 711	+	221 082	+	1,6	+ 5 137 434	+ 3,8
7 + 8 Fertigwaren		13 393 303	131 062 867	127 311 018	+	184 807	+	1,4	+ 3 751 849	+ 2,9
1 Lebende Tiere		2 785	27 222	33 336	+	115	+	4,3	- 6 114	- 18,3
2 Nahrungsmittel tierischen Ursprungs		96 305	960 068	1 027 200	+	1 751	+	1,9	- 67 132	- 6,5
3 Nahrungsmittel pflanzlichen Ursprungs		263 001	2 306 799	2 167 854	+	31 097	+	13,4	+ 138 945	+ 6,4
4 Genussmittel		13 579	128 922	145 984	+	436	+	3,3	- 17 062	- 11,7
5 Rohstoffe		46 401	406 924	399 970	+	6 582	+	16,5	+ 6 954	+ 1,7
6 Halbwaren		988 040	10 426 335	9 047 725	+	29 674	+	3,1	+ 1 378 610	+ 15,2
7 Vorerzeugnisse		875 118	8 471 532	8 478 546	+	28 209	+	3,3	- 7 014	- 0,1
8 Enderzeugnisse		12 518 183	122 591 320	118 832 438	+	156 598	+	1,3	+ 3 758 882	+ 3,2
9 Andere nicht aufgliederbare Warenverkehre ...		660 029	4 023 958	1 966 887	+	461 522	+	232,5	+ 2 057 071	+ 104,6
1-9 Insgesamt		15 463 452	149 343 117	142 099 984	+	716 000	+	4,9	+ 7 243 133	+ 5,1
Bayern										
1 - 4 Ernährungswirtschaft		719 632	6 834 800	6 593 952	+	48 856	+	7,3	+ 240 848	+ 3,7
5 - 8 Gewerbliche Wirtschaft		13 810 056	128 950 838	125 436 124	+	966 448	+	7,5	+ 3 514 714	+ 2,8
7 + 8 Fertigwaren		13 107 418	122 351 430	118 486 873	+	963 365	+	7,9	+ 3 864 557	+ 3,3
1 Lebende Tiere		11 977	124 496	118 148	-	49	-	0,4	+ 6 348	+ 5,4
2 Nahrungsmittel tierischen Ursprungs		324 946	3 264 124	3 207 033	+	7 436	+	2,3	+ 57 091	+ 1,8
3 Nahrungsmittel pflanzlichen Ursprungs		292 916	2 447 256	2 277 955	+	46 973	+	19,1	+ 169 301	+ 7,4
4 Genussmittel		89 795	998 935	990 774	-	5 490	-	5,8	+ 8 161	+ 0,8
5 Rohstoffe		80 676	779 670	844 907	-	95	-	0,1	- 65 237	- 7,7
6 Halbwaren		621 955	5 819 721	6 104 314	+	3 179	+	0,5	- 284 593	- 4,7
7 Vorerzeugnisse		1 049 916	10 426 147	10 680 891	+	41 318	+	4,1	- 254 744	- 2,4
8 Enderzeugnisse		12 057 499	111 925 260	107 805 997	+	922 039	+	8,3	+ 4 119 263	+ 3,8
9 Andere nicht aufgliederbare Warenverkehre ...		611 762	3 760 076	1 681 300	+	442 959	+	262,4	+ 2 078 776	+ 123,6
1-9 Insgesamt		15 141 455	139 545 680	133 711 382	+	1 458 273	+	10,7	+ 5 834 298	+ 4,4
Berlin										
1 - 4 Ernährungswirtschaft		167 742	1 612 523	1 499 164	+	11 621	+	7,4	+ 113 359	+ 7,6
5 - 8 Gewerbliche Wirtschaft		880 862	9 614 984	9 013 524	+	67 904	+	8,4	+ 601 460	+ 6,7
7 + 8 Fertigwaren		837 674	9 276 159	8 718 771	+	55 419	+	7,1	+ 557 388	+ 6,4
1 Lebende Tiere		13	852	147	-	2	-	13,3	+ 705	+ 479,6
2 Nahrungsmittel tierischen Ursprungs		11 368	84 882	66 523	+	5 813	+	104,6	+ 18 359	+ 27,6
3 Nahrungsmittel pflanzlichen Ursprungs		61 743	513 330	543 628	+	3 492	+	6,0	- 30 298	- 5,6
4 Genussmittel		94 619	1 013 456	888 853	+	2 322	+	2,5	+ 124 603	+ 14,0
5 Rohstoffe		1 200	15 033	36 430	-	1 794	-	59,9	- 21 397	- 58,7
6 Halbwaren		41 982	323 751	258 291	+	14 279	+	51,5	+ 65 460	+ 25,3
7 Vorerzeugnisse		35 590	357 151	361 928	+	3 632	+	11,4	- 4 777	- 1,3
8 Enderzeugnisse		802 076	8 918 992	8 356 830	+	51 769	+	6,9	+ 562 162	+ 6,7
9 Andere nicht aufgliederbare Warenverkehre ...		43 875	270 970	124 297	+	31 885	+	265,9	+ 146 673	+ 118,0
1-9 Insgesamt		1 092 468	11 498 448	10 636 975	+	111 406	+	11,4	+ 861 473	+ 8,1

8.2 Monatliche Entwicklung nach Bundesländern und Warengruppen der Ernährungswirtschaft und der Gewerblichen Wirtschaft *)

8.2.1 Ausfuhr

Nr. der Klassifikation	Warengruppe	2012		2011	Zu- (+) bzw. Abnahme (-)		Zu- (+) bzw. Abnahme (-)					
		Oktober	Januar/Oktober		gegenüber Oktober 2011		gegenüber Januar/Oktober 2011					
					in 1 000 Euro	in 1 000 Euro	%	in 1 000 Euro	%			
Brandenburg												
1 - 4 Ernährungswirtschaft		88 130	776 325	793 898	-	3 277	-	3,6	-	17 573	-	2,2
5 - 8 Gewerbliche Wirtschaft		1 194 288	10 996 937	10 218 292	+	225 334	+	23,3	+	778 645	+	7,6
7 + 8 Fertigwaren		1 096 318	9 981 679	9 112 871	+	243 501	+	28,6	+	868 808	+	9,5
1 Lebende Tiere		1 907	31 020	37 988	-	1 879	-	49,6	-	6 968	-	18,3
2 Nahrungsmittel tierischen Ursprungs		26 926	266 841	271 586	-	693	-	2,5	-	4 745	-	1,7
3 Nahrungsmittel pflanzlichen Ursprungs		56 236	454 712	452 631	-	1 386	-	2,4	+	2 081	+	0,5
4 Genussmittel		3 067	23 775	31 711	+	684	+	28,7	-	7 936	-	25,0
5 Rohstoffe		11 670	107 187	97 963	+	1 063	+	10,0	+	9 224	+	9,4
6 Halbwaren		86 300	908 057	1 007 453	-	19 231	-	18,2	-	99 396	-	9,9
7 Vorerzeugnisse		283 587	2 703 879	2 772 779	+	27 057	+	10,5	-	68 900	-	2,5
8 Enderzeugnisse		812 727	7 277 797	6 340 075	+	216 434	+	36,3	+	937 722	+	14,8
9 Andere nicht aufgliederbare Warenverkehre ...		37 079	221 893	97 781	+	27 464	+	285,6	+	124 112	+	126,9
1-9 Insgesamt		1 319 505	11 995 145	11 109 990	+	249 521	+	23,3	+	885 155	+	8,0
Bremen												
1 - 4 Ernährungswirtschaft		183 386	1 726 885	1 739 406	+	26 752	+	17,1	-	12 521	-	0,7
5 - 8 Gewerbliche Wirtschaft		1 325 757	13 385 220	10 890 899	+	269 732	+	25,5	+	2 494 321	+	22,9
7 + 8 Fertigwaren		1 286 897	13 044 527	10 491 315	+	275 375	+	27,2	+	2 553 212	+	24,3
1 Lebende Tiere		-	144	460	-	-	-	x	-	316	-	68,7
2 Nahrungsmittel tierischen Ursprungs		28 739	305 196	297 151	-	1 575	-	5,2	+	8 045	+	2,7
3 Nahrungsmittel pflanzlichen Ursprungs		37 196	345 239	324 921	+	4 978	+	15,5	+	20 318	+	6,3
4 Genussmittel		117 448	1 076 261	1 116 863	+	23 347	+	24,8	-	40 602	-	3,6
5 Rohstoffe		8 498	79 797	75 201	-	222	-	2,5	+	4 596	+	6,1
6 Halbwaren		30 366	260 869	324 394	-	5 415	-	15,1	-	63 525	-	19,6
7 Vorerzeugnisse		168 450	1 600 607	1 370 110	+	48 935	+	40,9	+	230 497	+	16,8
8 Enderzeugnisse		1 118 445	11 443 917	9 121 197	+	226 435	+	25,4	+	2 322 720	+	25,5
9 Andere nicht aufgliederbare Warenverkehre ...		22 408	133 370	51 037	+	17 378	+	345,5	+	82 333	+	161,3
1-9 Insgesamt		1 531 565	15 245 472	12 681 370	+	313 869	+	25,8	+	2 564 102	+	20,2
Hamburg												
1 - 4 Ernährungswirtschaft		272 583	2 068 276	1 935 703	+	61 576	+	29,2	+	132 573	+	6,8
5 - 8 Gewerbliche Wirtschaft		4 355 947	37 404 547	31 372 129	+	931 121	+	27,2	+	6 032 418	+	19,2
7 + 8 Fertigwaren		3 707 669	30 739 234	25 275 294	+	912 742	+	32,7	+	5 463 940	+	21,6
1 Lebende Tiere		57	196	419	+	57	-	x	-	223	-	53,2
2 Nahrungsmittel tierischen Ursprungs		17 981	182 534	195 072	+	450	+	2,6	-	12 538	-	6,4
3 Nahrungsmittel pflanzlichen Ursprungs		237 721	1 723 816	1 464 779	+	78 355	+	49,2	+	259 037	+	17,7
4 Genussmittel		16 809	161 694	275 419	-	17 290	-	50,7	-	113 725	-	41,3
5 Rohstoffe		15 180	225 200	200 260	-	6 989	-	31,5	+	24 940	+	12,5
6 Halbwaren		633 104	6 440 099	5 896 525	+	25 382	+	4,2	+	543 574	+	9,2
7 Vorerzeugnisse		160 311	1 715 405	1 918 437	-	8 352	-	5,0	-	203 032	-	10,6
8 Enderzeugnisse		3 547 349	29 023 829	23 356 819	+	921 088	+	35,1	+	5 667 010	+	24,3
9 Andere nicht aufgliederbare Warenverkehre ...		55 130	335 225	156 545	+	40 020	+	264,9	+	178 680	+	114,1
1-9 Insgesamt		4 683 664	39 808 049	33 464 364	+	1 032 722	+	28,3	+	6 343 685	+	19,0
Hessen												
1 - 4 Ernährungswirtschaft		208 430	1 487 672	1 274 346	+	40 007	+	23,8	+	213 326	+	16,7
5 - 8 Gewerbliche Wirtschaft		4 619 505	43 941 532	44 533 498	+	204 274	+	4,6	-	591 966	-	1,3
7 + 8 Fertigwaren		4 260 675	40 113 566	40 420 391	+	335 624	+	8,6	-	306 825	-	0,8
1 Lebende Tiere		3 368	18 667	17 613	+	1 987	+	143,9	+	1 054	+	6,0
2 Nahrungsmittel tierischen Ursprungs		22 423	235 537	175 557	+	3 956	+	21,4	+	59 980	+	34,2
3 Nahrungsmittel pflanzlichen Ursprungs		174 280	1 163 958	1 028 643	+	32 382	+	22,8	+	135 315	+	13,2
4 Genussmittel		8 356	69 532	52 488	+	1 685	+	25,3	+	17 044	+	32,5
5 Rohstoffe		17 023	179 786	178 187	-	772	-	4,3	+	1 599	+	0,9
6 Halbwaren		341 808	3 648 159	3 934 920	-	130 579	-	27,6	-	286 761	-	7,3
7 Vorerzeugnisse		685 265	6 668 778	6 811 575	+	57 411	+	9,1	-	142 797	-	2,1
8 Enderzeugnisse		3 575 401	33 444 789	33 608 815	+	278 204	+	8,4	-	164 026	-	0,5
9 Andere nicht aufgliederbare Warenverkehre ...		194 004	1 153 252	408 279	+	152 489	+	367,3	+	744 973	+	182,5
1-9 Insgesamt		5 021 928	46 582 455	46 216 135	+	396 767	+	8,6	+	366 320	+	0,8

8.2 Monatliche Entwicklung nach Bundesländern und Warengruppen der Ernährungswirtschaft und der Gewerblichen Wirtschaft *)

8.2.1 Ausfuhr

Nr. der Klassifikation	Warengruppe	2012		2011	Zu- (+) bzw. Abnahme (-)		Zu- (+) bzw. Abnahme (-)					
		Oktober	Januar/Oktober		gegenüber Oktober 2011		gegenüber Januar/Oktober 2011					
					in 1 000 Euro	in 1 000 Euro	%	in 1 000 Euro	%			
Mecklenburg-Vorpommern												
1 - 4 Ernährungswirtschaft		234 885	1 547 605	1 723 453	+	81 499	+	53,1	-	175 848	-	10,2
5 - 8 Gewerbliche Wirtschaft		309 179	3 298 926	4 286 301	+	11 928	+	4,0	-	987 375	-	23,0
7 + 8 Fertigwaren		269 696	2 764 077	3 702 019	+	28 064	+	11,6	-	937 942	-	25,3
1 Lebende Tiere		4 744	38 322	30 526	+	1 510	+	46,7	+	7 796	+	25,5
2 Nahrungsmittel tierischen Ursprungs		50 027	463 943	455 126	+	8 795	+	21,3	+	8 817	+	1,9
3 Nahrungsmittel pflanzlichen Ursprungs		173 220	995 677	1 202 744	+	68 583	+	65,5	-	207 067	-	17,2
4 Genussmittel		6 882	49 651	35 039	+	2 596	+	60,6	+	14 612	+	41,7
5 Rohstoffe		3 664	62 457	63 894	-	2 765	-	43,0	-	1 437	-	2,2
6 Halbwaren		35 820	472 396	520 385	-	13 371	-	27,2	-	47 989	-	9,2
7 Vorerzeugnisse		47 586	735 278	1 289 949	+	4 633	+	10,8	-	554 671	-	43,0
8 Enderzeugnisse		222 107	2 028 808	2 412 057	+	23 432	+	11,8	-	383 249	-	15,9
9 Andere nicht aufgliederbare Warenverkehre ...		21 563	126 409	38 855	+	17 597	+	443,7	+	87 554	+	225,3
1-9 Insgesamt		565 628	4 972 942	6 048 574	+	111 029	+	24,4	-	1 075 632	-	17,8
Niedersachsen												
1 - 4 Ernährungswirtschaft		844 274	7 935 916	7 304 511	+	103 111	+	13,9	+	631 405	+	8,6
5 - 8 Gewerbliche Wirtschaft		5 714 439	57 061 405	55 049 424	+	378 306	+	7,1	+	2 011 981	+	3,7
7 + 8 Fertigwaren		5 316 119	53 293 835	51 597 623	+	305 246	+	6,1	+	1 696 212	+	3,3
1 Lebende Tiere		42 096	319 404	306 826	+	10 461	+	33,1	+	12 578	+	4,1
2 Nahrungsmittel tierischen Ursprungs		455 226	4 267 110	3 895 869	+	48 481	+	11,9	+	371 241	+	9,5
3 Nahrungsmittel pflanzlichen Ursprungs		280 359	2 609 771	2 589 080	+	36 534	+	15,0	+	20 691	+	0,8
4 Genussmittel		66 593	739 619	512 703	+	7 644	+	13,0	+	226 916	+	44,3
5 Rohstoffe		58 983	627 873	601 229	+	681	+	1,2	+	26 644	+	4,4
6 Halbwaren		339 334	3 139 684	2 850 591	+	72 378	+	27,1	+	289 093	+	10,1
7 Vorerzeugnisse		875 863	8 241 831	8 015 325	+	84 712	+	10,7	+	226 506	+	2,8
8 Enderzeugnisse		4 440 257	45 052 009	43 582 314	+	220 534	+	5,2	+	1 469 695	+	3,4
9 Andere nicht aufgliederbare Warenverkehre ...		253 448	1 469 613	609 931	+	191 730	+	310,7	+	859 682	+	140,9
1-9 Insgesamt		6 812 160	66 466 924	62 963 845	+	673 158	+	11,0	+	3 503 079	+	5,6
Nordrhein-Westfalen												
1 - 4 Ernährungswirtschaft		1 062 108	9 056 125	8 531 204	+	146 575	+	16,0	+	524 921	+	6,2
5 - 8 Gewerbliche Wirtschaft		14 499 747	139 298 510	137 566 333	+	1 224 666	+	9,2	+	1 732 177	+	1,3
7 + 8 Fertigwaren		12 914 304	123 811 540	123 331 723	+	914 010	+	7,6	+	479 817	+	0,4
1 Lebende Tiere		19 499	313 062	265 870	-	8 958	-	31,5	+	47 192	+	17,8
2 Nahrungsmittel tierischen Ursprungs		441 851	3 459 369	3 307 157	+	79 017	+	21,8	+	152 212	+	4,6
3 Nahrungsmittel pflanzlichen Ursprungs		546 380	4 796 752	4 546 246	+	62 730	+	13,0	+	250 506	+	5,5
4 Genussmittel		54 383	486 950	411 924	+	13 791	+	34,0	+	75 026	+	18,2
5 Rohstoffe		163 037	1 647 342	1 693 601	+	2 200	+	1,4	-	46 259	-	2,7
6 Halbwaren		1 422 399	13 839 634	12 540 984	+	308 449	+	27,7	+	1 298 650	+	10,4
7 Vorerzeugnisse		3 618 858	35 363 081	35 804 111	+	290 116	+	8,7	-	441 030	-	1,2
8 Enderzeugnisse		9 295 441	88 448 460	87 527 619	+	623 886	+	7,2	+	920 841	+	1,1
9 Andere nicht aufgliederbare Warenverkehre ...		874 728	5 145 565	1 879 745	+	684 432	+	359,7	+	3 265 820	+	173,7
1-9 Insgesamt		16 436 586	153 500 191	147 977 263	+	2 055 688	+	14,3	+	5 522 928	+	3,7
Rheinland-Pfalz												
1 - 4 Ernährungswirtschaft		332 125	2 983 319	2 933 495	+	35 102	+	11,8	+	49 824	+	1,7
5 - 8 Gewerbliche Wirtschaft		3 543 735	35 771 444	34 581 062	+	246 447	+	7,5	+	1 190 382	+	3,4
7 + 8 Fertigwaren		3 318 499	33 778 469	32 616 773	+	199 345	+	6,4	+	1 161 696	+	3,6
1 Lebende Tiere		1 111	11 392	9 191	-	191	-	14,7	+	2 201	+	23,9
2 Nahrungsmittel tierischen Ursprungs		62 399	617 008	640 531	+	620	+	1,0	-	23 523	-	3,7
3 Nahrungsmittel pflanzlichen Ursprungs		93 770	797 577	743 169	+	18 776	+	25,0	+	54 408	+	7,3
4 Genussmittel		174 839	1 557 325	1 540 589	+	15 892	+	10,0	+	16 736	+	1,1
5 Rohstoffe		23 225	228 624	242 147	+	281	+	1,2	-	13 523	-	5,6
6 Halbwaren		202 010	1 764 345	1 722 136	+	46 827	+	30,2	+	42 209	+	2,5
7 Vorerzeugnisse		962 877	9 839 532	9 529 256	+	51 617	+	5,7	+	310 276	+	3,3
8 Enderzeugnisse		2 355 620	23 938 925	23 087 566	+	147 715	+	6,7	+	851 359	+	3,7
9 Andere nicht aufgliederbare Warenverkehre ...		146 856	879 476	340 601	+	112 507	+	327,5	+	538 875	+	158,2
1-9 Insgesamt		4 022 716	39 634 226	37 855 140	+	394 055	+	10,9	+	1 779 086	+	4,7

8.2 Monatliche Entwicklung nach Bundesländern und Warengruppen der Ernährungswirtschaft und der Gewerblichen Wirtschaft *)

8.2.1 Ausfuhr

Nr. der Klassifikation	Warengruppe	2012		2011	Zu- (+) bzw. Abnahme (-)			Zu- (+) bzw. Abnahme (-)		
		Oktober	Januar/Oktober		gegenüber Oktober 2011			gegenüber Januar/Oktober 2011		
					in 1 000 Euro	in 1 000 Euro	%	in 1 000 Euro	%	
Saarland										
1 - 4 Ernährungswirtschaft		52 796	486 889	482 100 -	2 281 -	4,1 +	4 789 +	1,0		
5 - 8 Gewerbliche Wirtschaft		1 197 598	11 816 298	11 817 266 -	39 448 -	3,2 -	968 +	0,0		
7 + 8 Fertigwaren		1 114 423	11 076 143	11 100 567 -	46 474 -	4,0 -	24 424 -	0,2		
1 Lebende Tiere		-	26	235 -	21 -	x -	209 -	88,9		
2 Nahrungsmittel tierischen Ursprungs		3 925	44 668	48 293 -	1 707 -	30,3 -	3 625 -	7,5		
3 Nahrungsmittel pflanzlichen Ursprungs		47 525	374 054	368 138 +	6 852 +	16,8 +	5 916 +	1,6		
4 Genussmittel		1 342	68 131	65 423 -	7 409 -	84,7 +	2 708 +	4,1		
5 Rohstoffe		2 278	25 185	36 088 -	2 784 -	55,0 -	10 903 -	30,2		
6 Halbwaren		80 902	714 998	680 599 +	9 820 +	13,8 +	34 399 +	5,1		
7 Vorerzeugnisse		175 290	1 673 964	1 628 757 +	13 709 +	8,5 +	45 207 +	2,8		
8 Enderzeugnisse		939 129	9 402 161	9 471 803 -	60 189 -	6,0 -	69 642 -	0,7		
9 Andere nicht aufgliederbare Warenverkehre ...		61 370	413 999	117 743 +	49 524 +	418,1 +	296 256 +	251,6		
1-9 Insgesamt		1 311 755	12 717 181	12 417 082 +	7 788 +	0,6 +	300 099 +	2,4		
Sachsen										
1 - 4 Ernährungswirtschaft		98 571	928 889	866 507 +	12 153 +	14,1 +	62 382 +	7,2		
5 - 8 Gewerbliche Wirtschaft		2 600 583	25 476 857	23 116 721 +	203 257 +	8,5 +	2 360 136 +	10,2		
7 + 8 Fertigwaren		2 470 745	24 359 682	22 022 607 +	198 644 +	8,7 +	2 337 075 +	10,6		
1 Lebende Tiere		8 786	61 826	47 470 +	4 588 +	109,3 +	14 356 +	30,2		
2 Nahrungsmittel tierischen Ursprungs		50 320	480 577	474 943 +	5 130 +	11,4 +	5 634 +	1,2		
3 Nahrungsmittel pflanzlichen Ursprungs		27 331	284 809	276 101 -	1 790 -	6,1 +	8 708 +	3,2		
4 Genussmittel		12 128	101 665	67 977 +	4 221 +	53,4 +	33 688 +	49,6		
5 Rohstoffe		11 492	95 411	114 923 +	1 275 +	12,5 -	19 512 -	17,0		
6 Halbwaren		118 347	1 021 759	979 175 +	3 345 +	2,9 +	42 584 +	4,3		
7 Vorerzeugnisse		212 695	2 210 916	2 431 616 +	4 406 +	2,1 -	220 700 -	9,1		
8 Enderzeugnisse		2 258 052	22 148 763	19 590 984 +	194 243 +	9,4 +	2 557 779 +	13,1		
9 Andere nicht aufgliederbare Warenverkehre ...		93 513	544 137	192 749 +	73 968 +	378,4 +	351 388 +	182,3		
1-9 Insgesamt		2 792 667	26 949 866	24 175 960 +	289 386 +	11,6 +	2 773 906 +	11,5		
Sachsen-Anhalt										
1 - 4 Ernährungswirtschaft		154 191	1 481 393	1 383 348 +	15 000 +	10,8 +	98 045 +	7,1		
5 - 8 Gewerbliche Wirtschaft		1 151 259	10 780 029	10 902 064 +	54 512 +	5,0 -	122 035 -	1,1		
7 + 8 Fertigwaren		942 953	8 700 900	8 664 349 +	105 752 +	12,6 +	36 551 +	0,4		
1 Lebende Tiere		3 052	32 516	29 822 +	191 +	6,7 +	2 694 +	9,0		
2 Nahrungsmittel tierischen Ursprungs		34 323	432 896	454 014 -	13 291 -	27,9 -	21 118 -	4,7		
3 Nahrungsmittel pflanzlichen Ursprungs		115 796	986 933	849 575 +	31 619 +	37,6 +	137 358 +	16,2		
4 Genussmittel		1 025	29 034	49 935 -	3 517 -	77,4 -	20 901 -	41,9		
5 Rohstoffe		60 539	543 420	580 649 -	2 303 -	3,7 -	37 229 -	6,4		
6 Halbwaren		147 765	1 535 691	1 657 060 -	48 942 -	24,9 -	121 369 -	7,3		
7 Vorerzeugnisse		449 180	3 896 409	4 065 573 +	96 377 +	27,3 -	169 164 -	4,2		
8 Enderzeugnisse		493 775	4 804 492	4 598 766 +	9 381 +	1,9 +	205 726 +	4,5		
9 Andere nicht aufgliederbare Warenverkehre ...		50 317	286 582	79 444 +	42 177 +	518,1 +	207 138 +	260,7		
1-9 Insgesamt		1 355 766	12 547 998	12 364 882 +	111 680 +	9,0 +	183 116 +	1,5		
Schleswig-Holstein										
1 - 4 Ernährungswirtschaft		181 337	1 764 819	1 718 558 +	8 327 +	4,8 +	46 261 +	2,7		
5 - 8 Gewerbliche Wirtschaft		1 337 097	13 435 663	12 830 789 +	144 405 +	12,1 +	604 874 +	4,7		
7 + 8 Fertigwaren		1 205 350	12 122 772	11 554 384 +	117 228 +	10,8 +	568 388 +	4,9		
1 Lebende Tiere		703	6 678	15 238 -	226 -	24,3 -	8 560 -	56,2		
2 Nahrungsmittel tierischen Ursprungs		83 532	823 427	820 984 +	2 564 +	3,2 +	2 443 +	0,3		
3 Nahrungsmittel pflanzlichen Ursprungs		90 727	859 308	802 557 +	10 540 +	13,1 +	56 751 +	7,1		
4 Genussmittel		6 378	75 393	79 757 -	4 546 -	41,6 -	4 364 -	5,5		
5 Rohstoffe		8 019	89 132	125 750 -	2 004 -	20,0 -	36 618 -	29,1		
6 Halbwaren		123 723	1 223 738	1 150 627 +	29 183 +	30,9 +	73 111 +	6,4		
7 Vorerzeugnisse		177 530	1 658 554	1 656 449 +	44 131 +	33,1 +	2 105 +	0,1		
8 Enderzeugnisse		1 027 820	10 464 221	9 897 922 +	73 099 +	7,7 +	566 299 +	5,7		
9 Andere nicht aufgliederbare Warenverkehre ...		82 602	482 897	656 393 +	16 613 +	25,2 -	173 496 -	26,4		
1-9 Insgesamt		1 601 050	15 683 389	15 205 709 +	169 356 +	11,8 +	477 680 +	3,1		

8.2 Monatliche Entwicklung nach Bundesländern und Warengruppen der Ernährungswirtschaft und der Gewerblichen Wirtschaft *)

8.2.1 Ausfuhr

Nr. der Klassifikation	Warengruppe	2012		2011	Zu- (+) bzw. Abnahme (-)		Zu- (+) bzw. Abnahme (-)					
		Oktober	Januar/Oktober		gegenüber Oktober 2011		gegenüber Januar/Oktober 2011					
					in 1 000 Euro	in 1 000 Euro	%	in 1 000 Euro	%			
Thüringen												
1 - 4 Ernährungswirtschaft		72 081	566 829	628 604	+	6 984	+	10,7	-	61 775	-	9,8
5 - 8 Gewerbliche Wirtschaft		940 804	9 678 925	9 745 001	-	28 397	-	2,9	-	66 076	-	0,7
7 + 8 Fertigwaren		879 354	9 087 199	9 136 259	-	32 590	-	3,6	-	49 060	-	0,5
1 Lebende Tiere		586	19 045	14 775	-	2 233	-	79,2	+	4 270	+	28,9
2 Nahrungsmittel tierischen Ursprungs		16 381	150 617	183 613	-	959	-	5,5	-	32 996	-	18,0
3 Nahrungsmittel pflanzlichen Ursprungs		51 591	361 710	392 167	+	10 728	+	26,3	-	30 457	-	7,8
4 Genussmittel		3 520	35 453	38 049	-	559	-	13,7	-	2 596	-	6,8
5 Rohstoffe		7 433	87 944	85 499	-	337	-	4,3	+	2 445	+	2,9
6 Halbwaren		54 020	503 767	523 232	+	4 537	+	9,2	-	19 465	-	3,7
7 Vorerzeugnisse		100 321	928 624	969 337	-	2 898	-	2,8	-	40 713	-	4,2
8 Enderzeugnisse		779 040	8 158 587	8 166 909	-	29 693	-	3,7	-	8 322	-	0,1
9 Andere nicht aufgliederbare Warenverkehre ...		72 509	430 681	134 815	+	58 723	+	426,0	+	295 866	+	219,5
1-9 Insgesamt		1 085 391	10 676 436	10 508 426	+	37 303	+	3,6	+	168 010	+	1,6
Waren ausländischen Ursprungs												
1 - 4 Ernährungswirtschaft		740 839	6 610 090	6 686 177	+	25 580	+	3,6	-	76 087	-	1,1
5 - 8 Gewerbliche Wirtschaft		16 077 622	150 757 337	149 364 743	+	512 965	+	3,3	+	1 392 594	+	0,9
7 + 8 Fertigwaren		14 742 147	138 814 364	138 875 094	+	350 505	+	2,4	-	60 730	+	0,0
1 Lebende Tiere		7 581	41 646	61 554	+	2 770	+	57,6	-	19 908	-	32,3
2 Nahrungsmittel tierischen Ursprungs		165 042	1 401 075	1 547 681	-	18 022	-	9,8	-	146 606	-	9,5
3 Nahrungsmittel pflanzlichen Ursprungs		313 469	2 851 583	2 784 601	+	32 716	+	11,7	+	66 982	+	2,4
4 Genussmittel		254 752	2 315 803	2 292 355	+	8 128	+	3,3	+	23 448	+	1,0
5 Rohstoffe		942 828	8 293 223	6 555 019	+	88 215	+	10,3	+	1 738 204	+	26,5
6 Halbwaren		392 647	3 649 767	3 934 598	+	74 242	+	23,3	-	284 831	-	7,2
7 Vorerzeugnisse		1 111 947	10 261 252	10 308 229	+	114 022	+	11,4	-	46 977	-	0,5
8 Enderzeugnisse		13 630 200	128 553 107	128 566 859	+	236 483	+	1,8	-	13 752	+	0,0
9 Andere nicht aufgliederbare Warenverkehre ...		1 189 753	8 897 764	6 259 851	+	591 696	+	98,9	+	2 637 913	+	42,1
1-9 Insgesamt		18 008 212	166 265 213	162 310 749	+	1 130 248	+	6,7	+	3 954 464	+	2,4
Nicht ermittelte Bundesländer												
1 - 4 Ernährungswirtschaft		26 607	160 951	104 547	+	13 892	+	109,3	+	56 404	+	54,0
5 - 8 Gewerbliche Wirtschaft		153 221	734 637	463 095	+	98 742	+	181,2	+	271 542	+	58,6
7 + 8 Fertigwaren		15 964	158 464	101 205	-	1 244	-	7,2	+	57 259	+	56,6
1 Lebende Tiere		-	-	-	-	-	-	-	-	-	-	-
2 Nahrungsmittel tierischen Ursprungs		-	3	0	-	-	-	-	+	3	+	x
3 Nahrungsmittel pflanzlichen Ursprungs		26 607	159 176	104 419	+	13 892	+	109,3	+	54 757	+	52,4
4 Genussmittel		-	1 773	128	+	0	+	x	+	1 645	+	1 285,2
5 Rohstoffe		-	-	0	-	-	-	-	+	0	+	x
6 Halbwaren		137 257	576 174	361 891	+	99 986	+	268,3	+	214 283	+	59,2
7 Vorerzeugnisse		-	6 048	50	-	41	-	100,0	+	5 998	+	x
8 Enderzeugnisse		15 964	152 412	101 151	-	1 202	-	7,0	+	51 261	+	50,7
9 Andere nicht aufgliederbare Warenverkehre ...		57	375	119	+	45	+	375,0	+	256	+	215,1
1-9 Insgesamt		179 885	895 966	567 769	+	112 679	+	167,7	+	328 197	+	57,8

*) Außenhandelsergebnisse nach Bundesländern und EGW-1-Stellern können über Genesis-Online abgerufen werden (Tabellen 51000-0034 jährlich, 51000-0035 monatlich bzw. Zeitreihen 51000LJ310 jährlich, 51000LM310 monatlich).

8.2 Monatliche Entwicklung nach Bundesländern und Warengruppen der Ernährungswirtschaft und der Gewerblichen Wirtschaft *)

8.2.2 Einfuhr

Nr. der Klassifikation	Warengruppe	2012		2011	Zu- (+) bzw. Abnahme (-)		Zu- (+) bzw. Abnahme (-)			
		Oktober	Januar/Oktober		gegenüber Oktober 2011		gegenüber Januar/Oktober 2011			
					in 1 000 Euro	in 1 000 Euro	%	in 1 000 Euro	%	
Deutschland										
1 - 4 Ernährungswirtschaft		6 179 960	58 999 266	59 364 400	+	81 146	+	1,3	- 365 134	- 0,6
5 - 8 Gewerbliche Wirtschaft		70 716 643	668 614 979	675 160 396	+	826 341	+	1,2	- 6 545 417	- 1,0
7 + 8 Fertigwaren		52 082 392	500 707 134	514 022 073	-	1 640 041	-	3,1	- 13 314 939	- 2,6
1 Lebende Tiere		141 452	1 331 891	1 226 860	+	26 565	+	23,1	+ 105 031	+ 8,6
2 Nahrungsmittel tierischen Ursprungs		1 656 005	14 876 314	14 949 806	+	25 102	+	1,5	- 73 492	- 0,5
3 Nahrungsmittel pflanzlichen Ursprungs		3 411 092	33 814 562	33 834 488	+	50 675	+	1,5	- 19 926	- 0,1
4 Genussmittel		971 392	8 976 386	9 353 277	-	21 235	-	2,1	- 376 891	- 4,0
5 Rohstoffe		11 405 028	98 172 751	87 299 365	+	2 085 251	+	22,4	+ 10 873 386	+ 12,5
6 Halbwaren		7 229 185	69 735 036	73 838 892	+	381 095	+	5,6	- 4 103 856	- 5,6
7 Vorerzeugnisse		7 874 622	79 932 310	84 715 290	-	606 194	-	7,1	- 4 782 980	- 5,6
8 Enderzeugnisse		44 207 781	420 774 762	429 306 709	-	1 033 832	-	2,3	- 8 531 947	- 2,0
9 Andere nicht aufliegende Warenverkehre ...		6 300 572	41 757 542	22 435 846	+	3 812 306	+	153,2	+ 19 321 696	+ 86,1
1-9 Insgesamt		83 197 186	769 371 983	756 960 884	+	4 719 787	+	6,0	+ 12 411 099	+ 1,6
Baden-Württemberg										
1 - 4 Ernährungswirtschaft		638 540	6 159 073	6 063 685	+	46 672	+	7,9	+ 95 388	+ 1,6
5 - 8 Gewerbliche Wirtschaft		10 862 422	107 685 207	109 363 033	-	899 347	-	7,6	- 1 677 826	- 1,5
7 + 8 Fertigwaren		9 130 890	91 482 535	94 568 743	-	1 105 524	-	10,8	- 3 086 208	- 3,3
1 Lebende Tiere		1 983	20 007	27 874	+	75	+	3,9	- 7 867	- 28,2
2 Nahrungsmittel tierischen Ursprungs		159 898	1 492 425	1 501 515	+	8 403	+	5,5	- 9 090	- 0,6
3 Nahrungsmittel pflanzlichen Ursprungs		407 291	4 023 347	3 860 138	+	32 346	+	8,6	+ 163 209	+ 4,2
4 Genussmittel		69 360	623 257	674 153	+	5 835	+	9,2	- 50 896	- 7,5
5 Rohstoffe		957 461	8 445 763	7 396 733	+	225 460	+	30,8	+ 1 049 030	+ 14,2
6 Halbwaren		774 064	7 756 923	7 397 525	-	19 286	-	2,4	+ 359 398	+ 4,9
7 Vorerzeugnisse		1 223 430	14 299 093	15 008 748	-	554 488	-	31,2	- 709 655	- 4,7
8 Enderzeugnisse		7 907 461	77 183 442	79 560 011	-	551 037	-	6,5	- 2 376 569	- 3,0
9 Andere nicht aufliegende Warenverkehre ...		1 095 119	7 509 943	4 105 031	+	644 683	+	143,1	+ 3 404 912	+ 82,9
1-9 Insgesamt		12 596 077	121 354 255	119 531 778	-	208 003	-	1,6	+ 1 822 477	+ 1,5
Bayern										
1 - 4 Ernährungswirtschaft		673 856	6 179 538	6 325 265	+	67 236	+	11,1	- 145 727	- 2,3
5 - 8 Gewerbliche Wirtschaft		11 507 068	108 070 758	110 323 931	-	507 553	-	4,2	- 2 253 173	- 2,0
7 + 8 Fertigwaren		9 492 890	87 340 282	88 961 284	+	371 867	+	4,1	- 1 621 002	- 1,8
1 Lebende Tiere		5 173	47 161	39 610	-	456	-	8,1	+ 7 551	+ 19,1
2 Nahrungsmittel tierischen Ursprungs		210 261	1 929 852	1 875 898	+	14 485	+	7,4	+ 53 954	+ 2,9
3 Nahrungsmittel pflanzlichen Ursprungs		380 139	3 519 890	3 666 336	+	48 298	+	14,6	- 146 446	- 4,0
4 Genussmittel		78 283	682 642	743 399	+	4 912	+	6,7	- 60 757	- 8,2
5 Rohstoffe		1 469 169	15 336 473	15 760 471	-	825 276	-	36,0	- 423 998	- 2,7
6 Halbwaren		545 014	5 394 012	5 602 199	-	54 138	-	9,0	- 208 187	- 3,7
7 Vorerzeugnisse		1 096 464	9 380 939	10 055 937	+	142 789	+	15,0	- 674 998	- 6,7
8 Enderzeugnisse		8 396 424	77 959 350	78 905 320	+	229 081	+	2,8	- 945 970	- 1,2
9 Andere nicht aufliegende Warenverkehre ...		1 127 595	7 465 878	4 737 671	+	603 890	+	115,3	+ 2 728 207	+ 57,6
1-9 Insgesamt		13 308 517	121 716 204	121 386 844	+	163 581	+	1,2	+ 329 360	+ 0,3
Berlin										
1 - 4 Ernährungswirtschaft		123 318	1 053 788	1 289 201	-	14 766	-	10,7	- 235 413	- 18,3
5 - 8 Gewerbliche Wirtschaft		689 407	6 384 222	6 359 575	+	112 726	+	19,5	+ 24 647	+ 0,4
7 + 8 Fertigwaren		655 745	6 021 738	5 899 946	+	131 901	+	25,2	+ 121 792	+ 2,1
1 Lebende Tiere		229	2 151	1 801	+	86	+	60,1	+ 350	+ 19,4
2 Nahrungsmittel tierischen Ursprungs		54 984	268 439	267 203	+	15 574	+	39,5	+ 1 236	+ 0,5
3 Nahrungsmittel pflanzlichen Ursprungs		49 202	496 466	546 267	-	3 659	-	6,9	- 49 801	- 9,1
4 Genussmittel		18 903	286 711	473 916	-	26 765	-	58,6	- 187 205	- 39,5
5 Rohstoffe		11 216	121 336	180 228	-	4 660	-	29,4	- 58 892	- 32,7
6 Halbwaren		22 445	241 136	279 381	-	14 510	-	39,3	- 38 245	- 13,7
7 Vorerzeugnisse		87 865	726 861	757 922	+	19 346	+	28,2	- 31 061	- 4,1
8 Enderzeugnisse		567 876	5 294 859	5 142 015	+	112 550	+	24,7	+ 152 844	+ 3,0
9 Andere nicht aufliegende Warenverkehre ...		118 301	801 024	788 555	+	35 295	+	42,5	+ 12 469	+ 1,6
1-9 Insgesamt		931 025	8 239 063	8 437 347	+	133 248	+	16,7	- 198 284	- 2,4

8.2 Monatliche Entwicklung nach Bundesländern und Warengruppen der Ernährungswirtschaft und der Gewerblichen Wirtschaft *)

8.2.2 Einfuhr

Nr. der Klassifikation	Warengruppe	2012		2011	Zu- (+) bzw. Abnahme (-)		Zu- (+) bzw. Abnahme (-)					
		Oktober	Januar/Oktober		gegenüber Oktober 2011		gegenüber Januar/Oktober 2011					
					in 1 000 Euro	in 1 000 Euro	%	in 1 000 Euro	%			
Brandenburg												
1 - 4 Ernährungswirtschaft		153 417	1 189 474	1 214 256	+	918	+	0,6	-	24 782	-	2,0
5 - 8 Gewerbliche Wirtschaft		1 424 526	14 189 908	13 266 993	+	3 352	+	0,2	+	922 915	+	7,0
7 + 8 Fertigwaren		675 980	6 615 912	6 313 227	+	14 104	+	2,1	+	302 685	+	4,8
1 Lebende Tiere		267	4 978	11 892	-	715	-	72,8	-	6 914	-	58,1
2 Nahrungsmittel tierischen Ursprungs		44 076	376 774	401 961	-	980	-	2,2	-	25 187	-	6,3
3 Nahrungsmittel pflanzlichen Ursprungs		90 049	665 451	614 852	+	16 852	+	23,0	+	50 599	+	8,2
4 Genussmittel		19 024	142 266	185 567	-	14 243	-	42,8	-	43 301	-	23,3
5 Rohstoffe		646 846	6 686 558	5 936 229	-	31 306	-	4,6	+	750 329	+	12,6
6 Halbwaren		101 695	887 399	1 017 531	+	20 546	+	25,3	-	130 132	-	12,8
7 Vorerzeugnisse		100 787	1 354 295	1 443 376	-	47 948	-	32,2	-	89 081	-	6,2
8 Enderzeugnisse		575 192	5 261 646	4 869 862	+	62 050	+	12,1	+	391 784	+	8,0
9 Andere nicht aufgliederbare Warenverkehre ...		91 414	620 319	347 008	+	46 439	+	103,3	+	273 311	+	78,8
1-9 Insgesamt		1 669 353	15 999 695	14 828 297	+	50 699	+	3,1	+	1 171 398	+	7,9
Bremen												
1 - 4 Ernährungswirtschaft		364 926	3 270 688	3 098 683	+	45 446	+	14,2	+	172 005	+	5,6
5 - 8 Gewerbliche Wirtschaft		635 357	7 465 514	8 239 969	-	212 010	-	25,0	-	774 455	-	9,4
7 + 8 Fertigwaren		467 407	5 690 600	6 037 762	-	176 531	-	27,4	-	347 162	-	5,7
1 Lebende Tiere		76	1 158	562	+	54	+	245,5	+	596	+	106,0
2 Nahrungsmittel tierischen Ursprungs		126 580	933 850	840 623	+	35 838	+	39,5	+	93 227	+	11,1
3 Nahrungsmittel pflanzlichen Ursprungs		55 956	616 288	571 816	+	4 456	+	8,7	+	44 472	+	7,8
4 Genussmittel		182 317	1 719 402	1 685 689	+	5 094	+	2,9	+	33 713	+	2,0
5 Rohstoffe		61 754	713 247	755 835	-	20 274	-	24,7	-	42 588	-	5,6
6 Halbwaren		106 199	1 061 690	1 446 390	-	15 198	-	12,5	-	384 700	-	26,6
7 Vorerzeugnisse		101 009	873 048	840 667	+	26 663	+	35,9	+	32 381	+	3,9
8 Enderzeugnisse		366 402	4 817 546	5 197 088	-	203 200	-	35,7	-	379 542	-	7,3
9 Andere nicht aufgliederbare Warenverkehre ...		61 746	408 697	239 925	+	32 241	+	109,3	+	168 772	+	70,3
1-9 Insgesamt		1 062 026	11 144 910	11 578 616	-	134 338	-	11,2	-	433 706	-	3,7
Hamburg												
1 - 4 Ernährungswirtschaft		768 570	8 034 796	8 011 634	-	72 984	-	8,7	+	23 162	+	0,3
5 - 8 Gewerbliche Wirtschaft		5 110 489	49 053 661	50 020 144	-	96 741	-	1,9	-	966 483	-	1,9
7 + 8 Fertigwaren		3 362 324	33 260 670	35 438 024	-	564 295	-	14,4	-	2 177 354	-	6,1
1 Lebende Tiere		27	691	882	+	2	+	8,0	-	191	-	21,7
2 Nahrungsmittel tierischen Ursprungs		120 752	1 191 730	1 207 815	-	14 554	-	10,8	-	16 085	-	1,3
3 Nahrungsmittel pflanzlichen Ursprungs		482 089	5 272 625	5 049 731	-	28 915	-	5,7	+	222 894	+	4,4
4 Genussmittel		165 701	1 569 741	1 753 211	-	29 518	-	15,1	-	183 470	-	10,5
5 Rohstoffe		778 324	7 768 505	6 243 996	+	326 951	+	72,4	+	1 524 509	+	24,4
6 Halbwaren		969 842	8 024 475	8 338 110	+	140 603	+	17,0	-	313 635	-	3,8
7 Vorerzeugnisse		248 794	2 544 862	2 711 480	-	12 178	-	4,7	-	166 618	-	6,1
8 Enderzeugnisse		3 113 526	30 715 803	32 726 534	-	552 117	-	15,1	-	2 010 731	-	6,1
9 Andere nicht aufgliederbare Warenverkehre ...		149 897	981 802	559 776	+	90 440	+	152,1	+	422 026	+	75,4
1-9 Insgesamt		6 028 964	58 070 283	58 591 569	-	79 279	-	1,3	-	521 286	-	0,9
Hessen												
1 - 4 Ernährungswirtschaft		250 260	2 353 562	2 580 751	-	3 478	-	1,4	-	227 189	-	8,8
5 - 8 Gewerbliche Wirtschaft		6 671 458	60 331 067	59 820 793	+	112 510	+	1,7	+	510 274	+	0,9
7 + 8 Fertigwaren		5 546 471	50 931 082	49 551 123	+	25 086	+	0,5	+	1 379 959	+	2,8
1 Lebende Tiere		1 763	9 587	6 442	+	1 365	+	343,0	+	3 145	+	48,8
2 Nahrungsmittel tierischen Ursprungs		50 332	494 900	604 079	-	9 513	-	15,9	-	109 179	-	18,1
3 Nahrungsmittel pflanzlichen Ursprungs		177 973	1 626 683	1 728 176	+	490	+	0,3	-	101 493	-	5,9
4 Genussmittel		20 189	222 379	242 070	+	4 173	+	26,1	-	19 691	-	8,1
5 Rohstoffe		440 359	1 919 787	2 330 882	+	223 547	+	103,1	-	411 095	-	17,6
6 Halbwaren		684 619	7 480 188	7 938 764	-	136 126	-	16,6	-	458 576	-	5,8
7 Vorerzeugnisse		620 395	6 393 374	6 525 001	-	67 462	-	9,8	-	131 627	-	2,0
8 Enderzeugnisse		4 926 081	44 537 714	43 026 140	+	92 551	+	1,9	+	1 511 574	+	3,5
9 Andere nicht aufgliederbare Warenverkehre ...		421 224	2 798 793	1 703 754	+	219 970	+	109,3	+	1 095 039	+	64,3
1-9 Insgesamt		7 342 942	65 483 423	64 105 314	+	328 998	+	4,7	+	1 378 109	+	2,1

8.2 Monatliche Entwicklung nach Bundesländern und Warengruppen der Ernährungswirtschaft und der Gewerblichen Wirtschaft *)

8.2.2 Einfuhr

Nr. der Klassifikation	Warengruppe	2012		2011	Zu- (+) bzw. Abnahme (-)		Zu- (+) bzw. Abnahme (-)					
		Oktober	Januar/Oktober		gegenüber Oktober 2011		gegenüber Januar/Oktober 2011					
					in 1 000 Euro	in 1 000 Euro	%	in 1 000 Euro	%			
Mecklenburg-Vorpommern												
1 - 4 Ernährungswirtschaft		91 651	788 346	768 595	-	2 398	-	2,5	+	19 751	+	2,6
5 - 8 Gewerbliche Wirtschaft		287 601	2 600 426	2 800 463	+	31 886	+	12,5	-	200 037	-	7,1
7 + 8 Fertigwaren		162 670	1 518 954	1 746 689	+	9 759	+	6,4	-	227 735	-	13,0
1 Lebende Tiere		2 115	13 803	10 937	+	1 477	+	231,5	+	2 866	+	26,2
2 Nahrungsmittel tierischen Ursprungs		37 712	336 552	303 884	+	12 310	+	48,5	+	32 668	+	10,8
3 Nahrungsmittel pflanzlichen Ursprungs		49 447	405 113	412 424	-	11 533	-	18,9	-	7 311	-	1,8
4 Genussmittel		2 373	32 871	41 358	-	4 665	-	66,3	-	8 487	-	20,5
5 Rohstoffe		13 882	342 078	273 367	+	3 651	+	35,7	+	68 711	+	25,1
6 Halbwaren		111 048	739 391	780 417	+	18 473	+	20,0	-	41 026	-	5,3
7 Vorerzeugnisse		53 201	491 602	579 628	-	584	-	1,1	-	88 026	-	15,2
8 Enderzeugnisse		109 469	1 027 351	1 167 040	+	10 348	+	10,4	-	139 689	-	12,0
9 Andere nicht aufgliederbare Warenverkehre ...		40 429	259 544	119 408	+	27 290	+	207,7	+	140 136	+	117,4
1-9 Insgesamt		419 681	3 648 318	3 688 474	+	56 776	+	15,6	-	40 156	-	1,1
Niedersachsen												
1 - 4 Ernährungswirtschaft		737 266	6 504 612	6 258 047	+	81 923	+	12,5	+	246 565	+	3,9
5 - 8 Gewerbliche Wirtschaft		7 549 610	66 111 836	61 764 866	+	1 509 205	+	25,0	+	4 346 970	+	7,0
7 + 8 Fertigwaren		4 014 597	38 914 687	39 394 222	-	156 526	-	3,8	-	479 535	-	1,2
1 Lebende Tiere		68 915	575 826	468 271	+	26 686	+	63,2	+	107 555	+	23,0
2 Nahrungsmittel tierischen Ursprungs		199 595	1 848 649	1 775 121	+	7 181	+	3,7	+	73 528	+	4,1
3 Nahrungsmittel pflanzlichen Ursprungs		407 466	3 568 504	3 595 388	+	26 232	+	6,9	-	26 884	-	0,7
4 Genussmittel		61 293	511 653	419 278	+	21 828	+	55,3	+	92 375	+	22,0
5 Rohstoffe		2 889 956	21 051 413	16 400 695	+	1 509 491	+	109,3	+	4 650 718	+	28,4
6 Halbwaren		645 047	6 145 717	5 969 972	+	156 227	+	32,0	+	175 745	+	2,9
7 Vorerzeugnisse		652 475	6 821 065	7 315 904	-	89 733	-	12,1	-	494 839	-	6,8
8 Enderzeugnisse		3 362 130	32 093 611	32 078 327	-	66 782	-	1,9	+	15 284	+	0,0
9 Andere nicht aufgliederbare Warenverkehre ...		536 997	3 578 241	1 557 500	+	364 133	+	210,6	+	2 020 741	+	129,7
1-9 Insgesamt		8 823 870	76 194 692	69 580 450	+	1 955 252	+	28,5	+	6 614 242	+	9,5
Nordrhein-Westfalen												
1 - 4 Ernährungswirtschaft		1 357 613	13 763 010	14 152 620	-	72 782	-	5,1	-	389 610	-	2,8
5 - 8 Gewerbliche Wirtschaft		15 484 303	147 660 546	151 389 431	+	587 221	+	3,9	-	3 728 885	-	2,5
7 + 8 Fertigwaren		10 738 721	101 039 044	104 765 240	+	113 862	+	1,1	-	3 726 196	-	3,6
1 Lebende Tiere		43 806	460 998	465 424	-	866	-	1,9	-	4 426	-	1,0
2 Nahrungsmittel tierischen Ursprungs		378 750	3 471 059	3 600 179	-	30 255	-	7,4	-	129 120	-	3,6
3 Nahrungsmittel pflanzlichen Ursprungs		799 491	8 637 867	8 929 792	-	43 107	-	5,1	-	291 925	-	3,3
4 Genussmittel		135 563	1 193 079	1 157 223	+	1 446	+	1,1	+	35 856	+	3,1
5 Rohstoffe		2 398 931	24 229 511	21 730 565	+	211 496	+	9,7	+	2 498 946	+	11,5
6 Halbwaren		2 346 648	22 391 982	24 893 589	+	261 857	+	12,6	-	2 501 607	-	10,0
7 Vorerzeugnisse		2 139 006	21 850 078	23 608 663	-	63 437	-	2,9	-	1 758 585	-	7,4
8 Enderzeugnisse		8 599 718	79 188 943	81 156 587	+	177 300	+	2,1	-	1 967 644	-	2,4
9 Andere nicht aufgliederbare Warenverkehre ...		1 586 106	10 330 120	4 831 837	+	1 047 938	+	194,7	+	5 498 283	+	113,8
1-9 Insgesamt		18 428 027	171 753 706	170 373 917	+	1 562 391	+	9,3	+	1 379 789	+	0,8
Rheinland-Pfalz												
1 - 4 Ernährungswirtschaft		234 913	2 568 717	2 386 341	-	3 654	-	1,5	+	182 376	+	7,6
5 - 8 Gewerbliche Wirtschaft		2 204 038	22 504 343	22 953 961	-	131 667	-	5,6	-	449 618	-	2,0
7 + 8 Fertigwaren		1 879 752	18 489 422	18 517 598	-	13 249	-	0,7	-	28 176	-	0,2
1 Lebende Tiere		5 429	48 520	43 243	+	1 227	+	29,2	+	5 277	+	12,2
2 Nahrungsmittel tierischen Ursprungs		39 088	421 568	386 427	-	4 461	-	10,2	+	35 141	+	9,1
3 Nahrungsmittel pflanzlichen Ursprungs		83 595	1 124 645	1 063 693	-	7 372	-	8,1	+	60 952	+	5,7
4 Genussmittel		106 791	973 974	892 976	+	6 942	+	7,0	+	80 998	+	9,1
5 Rohstoffe		42 046	849 851	1 218 428	-	59 987	-	58,8	-	368 577	-	30,3
6 Halbwaren		282 242	3 165 095	3 217 947	-	58 430	-	17,2	-	52 852	-	1,6
7 Vorerzeugnisse		588 265	5 321 959	5 313 065	+	88 125	+	17,6	+	8 894	+	0,2
8 Enderzeugnisse		1 291 487	13 167 431	13 204 508	-	101 372	-	7,3	-	37 077	-	0,3
9 Andere nicht aufgliederbare Warenverkehre ...		251 824	1 556 119	1 002 449	+	154 034	+	157,5	+	553 670	+	55,2
1-9 Insgesamt		2 690 781	26 629 197	26 342 777	+	18 727	+	0,7	+	286 420	+	1,1

8.2 Monatliche Entwicklung nach Bundesländern und Warengruppen der Ernährungswirtschaft und der Gewerblichen Wirtschaft *)

8.2.2 Einfuhr

Nr. der Klassifikation	Warengruppe	2012		2011	Zu- (+) bzw. Abnahme (-)		Zu- (+) bzw. Abnahme (-)					
		Oktober	Januar/Oktober		gegenüber Oktober 2011		gegenüber Januar/Oktober 2011					
					in 1 000 Euro	in 1 000 Euro	%	in 1 000 Euro	%			
Saarland												
1 - 4 Ernährungswirtschaft		67 319	663 532	715 075	-	8 738	-	11,5	-	51 543	-	7,2
5 - 8 Gewerbliche Wirtschaft		1 036 058	9 667 071	9 960 242	-	154 540	-	13,0	-	293 171	-	2,9
7 + 8 Fertigwaren		862 160	7 806 158	7 630 465	+	80 989	+	10,4	+	175 693	+	2,3
1 Lebende Tiere		1	87	368	-	4	-	80,0	-	281	-	76,4
2 Nahrungsmittel tierischen Ursprungs		24 414	256 887	265 404	-	6 577	-	21,2	-	8 517	-	3,2
3 Nahrungsmittel pflanzlichen Ursprungs		35 914	351 814	394 395	-	2 218	-	5,8	-	42 581	-	10,8
4 Genussmittel		6 990	54 742	54 904	+	61	+	0,9	-	162	-	0,3
5 Rohstoffe		112 090	1 160 485	1 394 891	-	217 299	-	66,0	-	234 406	-	16,8
6 Halbwaren		61 813	700 415	934 887	-	18 233	-	22,8	-	234 472	-	25,1
7 Vorerzeugnisse		85 159	769 613	790 045	+	16 836	+	24,6	-	20 432	-	2,6
8 Enderzeugnisse		776 997	7 036 569	6 840 424	+	64 151	+	9,0	+	196 145	+	2,9
9 Andere nicht aufgliederbare Warenverkehre ...		67 128	450 590	174 087	+	46 411	+	224,0	+	276 503	+	158,8
1-9 Insgesamt		1 170 515	10 781 198	10 849 417	-	116 856	-	9,1	-	68 219	-	0,6
Sachsen												
1 - 4 Ernährungswirtschaft		88 573	876 796	882 505	-	5 118	-	5,5	-	5 709	-	0,6
5 - 8 Gewerbliche Wirtschaft		1 330 180	13 989 949	15 507 422	-	68 216	-	4,9	-	1 517 473	-	9,8
7 + 8 Fertigwaren		1 140 495	11 279 871	12 578 151	-	25 460	-	2,2	-	1 298 280	-	10,3
1 Lebende Tiere		1 450	12 089	20 818	-	701	-	32,6	-	8 729	-	41,9
2 Nahrungsmittel tierischen Ursprungs		26 881	268 785	267 972	-	2 118	-	7,3	+	813	+	0,3
3 Nahrungsmittel pflanzlichen Ursprungs		45 952	485 084	484 460	-	4 338	-	8,6	+	624	+	0,1
4 Genussmittel		14 292	110 815	109 249	+	2 045	+	16,7	+	1 566	+	1,4
5 Rohstoffe		78 519	1 263 842	1 421 142	-	48 408	-	38,1	-	157 300	-	11,1
6 Halbwaren		111 169	1 446 256	1 508 119	+	5 656	+	5,4	-	61 863	-	4,1
7 Vorerzeugnisse		155 552	1 639 589	1 850 300	-	26 753	-	14,7	-	210 711	-	11,4
8 Enderzeugnisse		984 942	9 640 252	10 727 832	+	1 290	+	0,1	-	1 087 580	-	10,1
9 Andere nicht aufgliederbare Warenverkehre ...		214 913	1 487 543	683 501	+	138 685	+	181,9	+	804 042	+	117,6
1-9 Insgesamt		1 633 666	16 354 283	17 073 433	+	65 350	+	4,2	-	719 150	-	4,2
Sachsen-Anhalt												
1 - 4 Ernährungswirtschaft		76 710	792 227	788 490	-	7 108	-	8,5	+	3 737	+	0,5
5 - 8 Gewerbliche Wirtschaft		1 865 691	12 513 877	10 992 266	+	743 992	+	66,3	+	1 521 611	+	13,8
7 + 8 Fertigwaren		480 251	5 195 376	5 374 903	-	38 960	-	7,5	-	179 527	-	3,3
1 Lebende Tiere		2 195	37 747	27 717	+	753	+	52,2	+	10 030	+	36,2
2 Nahrungsmittel tierischen Ursprungs		10 495	99 563	90 988	+	329	+	3,2	+	8 575	+	9,4
3 Nahrungsmittel pflanzlichen Ursprungs		55 837	584 703	603 291	-	9 473	-	14,5	-	18 588	-	3,1
4 Genussmittel		8 181	70 201	66 496	+	1 274	+	18,4	+	3 705	+	5,6
5 Rohstoffe		1 211 556	6 017 229	4 293 377	+	719 733	+	146,3	+	1 723 852	+	40,2
6 Halbwaren		173 885	1 301 266	1 323 986	+	63 220	+	57,1	-	22 720	-	1,7
7 Vorerzeugnisse		175 402	1 833 822	1 916 754	-	5 109	-	2,8	-	82 932	-	4,3
8 Enderzeugnisse		304 847	3 361 563	3 458 152	-	33 851	-	10,0	-	96 589	-	2,8
9 Andere nicht aufgliederbare Warenverkehre ...		79 645	503 921	220 660	+	55 458	+	229,3	+	283 261	+	128,4
1-9 Insgesamt		2 022 046	13 810 033	12 001 395	+	792 341	+	64,4	+	1 808 638	+	15,1
Schleswig-Holstein												
1 - 4 Ernährungswirtschaft		237 963	2 245 118	2 232 420	-	10 905	-	4,4	+	12 698	+	0,6
5 - 8 Gewerbliche Wirtschaft		1 405 182	13 486 571	14 274 554	-	133 784	-	8,7	-	787 983	-	5,5
7 + 8 Fertigwaren		1 023 787	10 420 475	11 611 442	-	256 224	-	20,0	-	1 190 967	-	10,3
1 Lebende Tiere		7 395	85 638	80 054	+	910	+	14,0	+	5 584	+	7,0
2 Nahrungsmittel tierischen Ursprungs		79 412	715 096	748 682	+	735	+	0,9	-	33 586	-	4,5
3 Nahrungsmittel pflanzlichen Ursprungs		111 746	993 228	957 613	-	5 045	-	4,3	+	35 615	+	3,7
4 Genussmittel		39 409	451 146	446 077	-	7 506	-	16,0	+	5 069	+	1,1
5 Rohstoffe		231 224	1 481 830	1 025 195	+	105 903	+	84,5	+	456 635	+	44,5
6 Halbwaren		150 162	1 584 249	1 637 923	+	16 527	+	12,4	-	53 674	-	3,3
7 Vorerzeugnisse		186 935	1 963 598	1 939 040	-	1 526	-	0,8	+	24 558	+	1,3
8 Enderzeugnisse		836 856	8 456 867	9 672 401	-	254 693	-	23,3	-	1 215 534	-	12,6
9 Andere nicht aufgliederbare Warenverkehre ...		196 833	1 288 709	552 159	+	135 692	+	221,9	+	736 550	+	133,4
1-9 Insgesamt		1 839 974	17 020 382	17 059 135	-	9 007	-	0,5	-	38 753	-	0,2

8.2 Monatliche Entwicklung nach Bundesländern und Warengruppen der Ernährungswirtschaft und der Gewerblichen Wirtschaft *)

8.2.2 Einfuhr

Nr. der Klassifikation	Warengruppe	2012		2011	Zu- (+) bzw. Abnahme (-)		Zu- (+) bzw. Abnahme (-)		
		Oktober	Januar/Oktober		gegenüber Oktober 2011		gegenüber Januar/Oktober 2011		
					in 1 000 Euro	in 1 000 Euro	%	in 1 000 Euro	%
Thüringen									
1 - 4 Ernährungswirtschaft		55 047	554 417	591 727 -	3 291 -	5,6 -	37 310 -	6,3	
5 - 8 Gewerbliche Wirtschaft		544 940	5 710 043	5 731 970 -	17 325 -	3,1 -	21 927 -	0,4	
7 + 8 Fertigwaren		497 877	5 089 137	5 060 616 -	8 445 -	1,7 +	28 521 +	0,6	
1 Lebende Tiere		301	4 519	10 046 -	504 -	62,6 -	5 527 -	55,0	
2 Nahrungsmittel tierischen Ursprungs		12 671	134 626	144 657 -	1 032 -	7,5 -	10 031 -	6,9	
3 Nahrungsmittel pflanzlichen Ursprungs		35 092	357 258	385 519 -	3 166 -	8,3 -	28 261 -	7,3	
4 Genussmittel		6 982	58 016	51 517 +	1 407 +	25,2 +	6 499 +	12,6	
5 Rohstoffe		8 869	229 677	279 354 -	15 607 -	63,8 -	49 677 -	17,8	
6 Halbwaren		38 188	391 230	391 981 +	6 718 +	21,3 -	751 -	0,2	
7 Vorerzeugnisse		98 044	1 037 129	1 188 320 -	15 968 -	14,0 -	151 191 -	12,7	
8 Enderzeugnisse		399 834	4 052 002	3 872 284 +	7 527 +	1,9 +	179 718 +	4,6	
9 Andere nicht aufgliederbare Warenverkehre ...		101 873	675 674	318 478 +	66 114 +	184,9 +	357 196 +	112,2	
1-9 Insgesamt		701 859	6 940 146	6 642 189 +	45 497 +	6,9 +	297 957 +	4,5	
Waren ausländischen Ursprungs									
1 - 4 Ernährungswirtschaft		259 864	2 000 069	2 000 522 +	44 073 +	20,4 -	453 +	0,0	
5 - 8 Gewerbliche Wirtschaft		2 106 520	21 174 717	22 373 863 -	53 076 -	2,5 -	1 199 146 -	5,4	
7 + 8 Fertigwaren		1 948 617	19 596 014	20 556 045 -	42 071 -	2,1 -	960 031 -	4,7	
1 Lebende Tiere		327	6 931	10 919 -	2 824 -	89,6 -	3 988 -	36,5	
2 Nahrungsmittel tierischen Ursprungs		80 103	635 523	665 965 -	264 -	0,3 -	30 442 -	4,6	
3 Nahrungsmittel pflanzlichen Ursprungs		143 807	1 084 626	969 174 +	40 781 +	39,6 +	115 452 +	11,9	
4 Genussmittel		35 634	272 995	354 468 +	6 392 +	21,9 -	81 473 -	23,0	
5 Rohstoffe		52 822	555 160	657 861 -	18 168 -	25,6 -	102 701 -	15,6	
6 Halbwaren		105 074	1 023 533	1 159 962 +	7 161 +	7,3 -	136 429 -	11,8	
7 Vorerzeugnisse		261 816	2 630 107	2 868 668 -	14 546 -	5,3 -	238 561 -	8,3	
8 Enderzeugnisse		1 686 806	16 965 915	17 687 364 -	27 523 -	1,6 -	721 449 -	4,1	
9 Andere nicht aufgliederbare Warenverkehre ...		154 325	964 720	419 397 +	106 448 +	222,3 +	545 323 +	130,0	
1-9 Insgesamt		2 520 716	24 139 524	24 793 787 +	97 459 +	4,0 -	654 263 -	2,6	
Nicht ermittelte Bundesländer									
1 - 4 Ernährungswirtschaft		154	1 503	4 583 +	100 +	185,2 -	3 080 -	67,2	
5 - 8 Gewerbliche Wirtschaft		1 793	15 263	16 920 -	292 -	14,0 -	1 657 -	9,8	
7 + 8 Fertigwaren		1 758	15 177	16 593 -	324 -	15,6 -	1 416 -	8,5	
1 Lebende Tiere		-	-	-	-	-	-	-	
2 Nahrungsmittel tierischen Ursprungs		1	36	1 433 +	1	x -	1 397 -	97,5	
3 Nahrungsmittel pflanzlichen Ursprungs		46	970	1 423 +	46	x -	453 -	31,8	
4 Genussmittel		107	496	1 726 +	53 +	98 -	1 230 -	71,3	
5 Rohstoffe		4	6	116 +	4	x -	110 -	94,8	
6 Halbwaren		31	79	209 +	28 +	933,3 -	130 -	62,2	
7 Vorerzeugnisse		23	1 276	1 772 -	221 -	90,6 -	496 -	28,0	
8 Enderzeugnisse		1 733	13 898	14 820 -	105 -	5,7 -	922 -	6,2	
9 Andere nicht aufgliederbare Warenverkehre ...		5 203	75 905	74 650 -	2 855 -	35,4 +	1 255 +	1,7	
1-9 Insgesamt		7 147	92 671	96 145 -	3 049 -	29,9 -	3 474 -	3,6	

*) Außenhandelsergebnisse nach Bundesländern und EGW-1-Stellern können über Genesis-Online abgerufen werden (Tabellen 51000-0034 jährlich, 51000-0035 monatlich bzw. Zeitreihen 51000LJ310 jährlich, 51000LM310 monatlich).

Verkehrszweige Intra Ausfuhr Januar / Oktober 2012

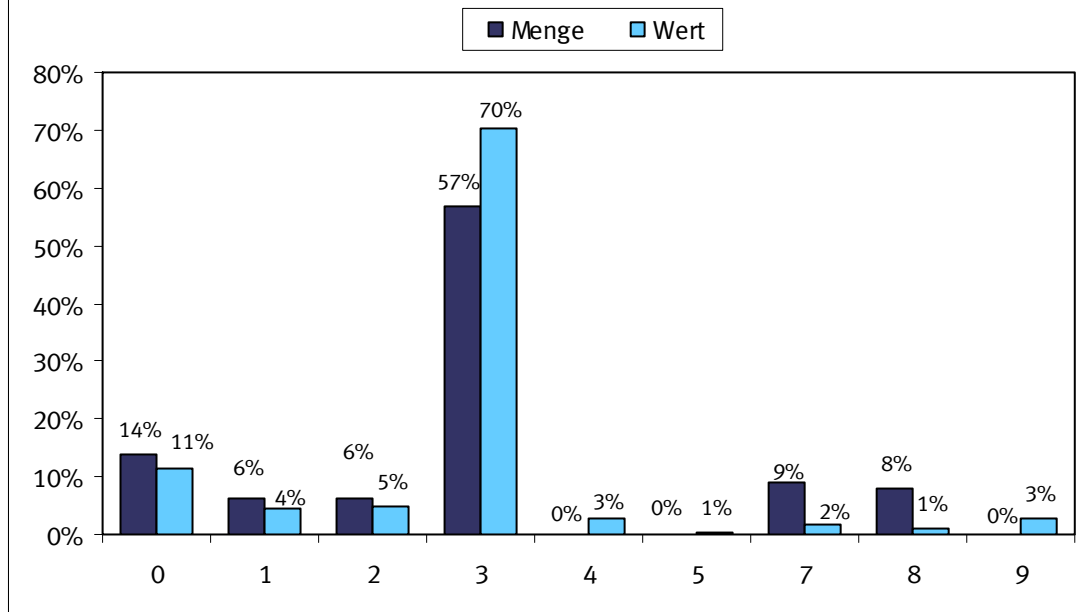

- 0 = Nicht ermittelt
- 1 = Seeverkehr
- 2 = Eisenbahnverkehr
- 3 = Straßenverkehr
- 4 = Luftverkehr
- 5 = Postverkehr
- 7 = Rohrleitungen
- 8 = Binnenschifffahrt
- 9 = Eigenantrieb

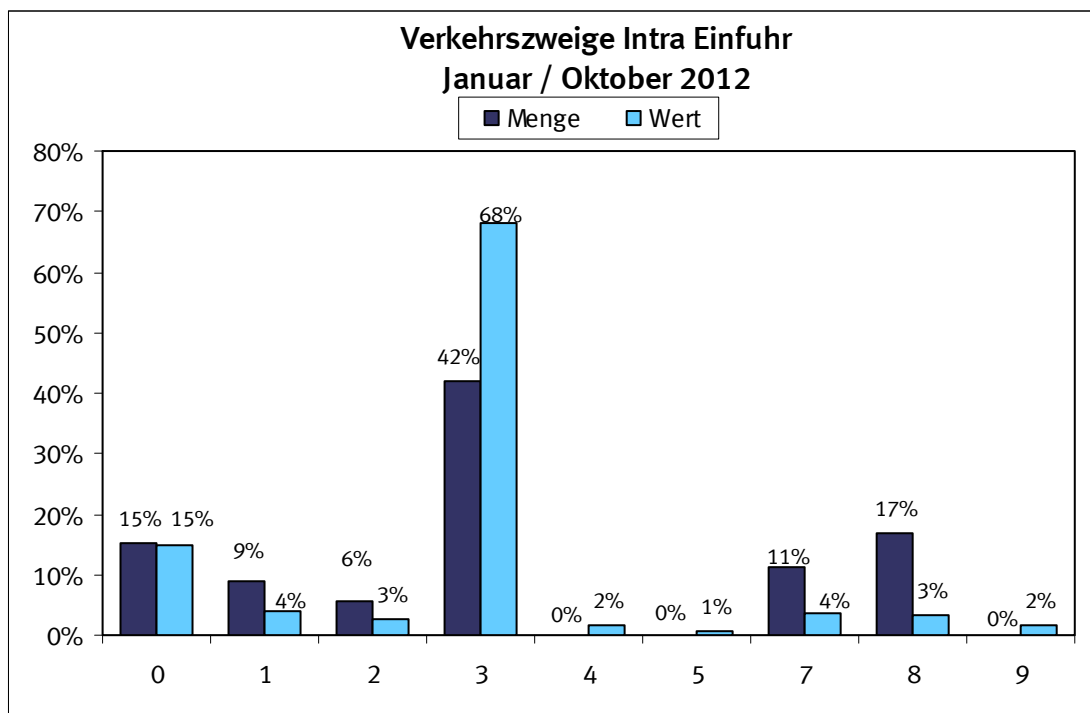

- 0 = Nicht ermittelt
- 1 = Seeverkehr
- 2 = Eisenbahnverkehr
- 3 = Straßenverkehr
- 4 = Luftverkehr
- 5 = Postverkehr
- 7 = Rohrleitungen
- 8 = Binnenschifffahrt
- 9 = Eigenantrieb

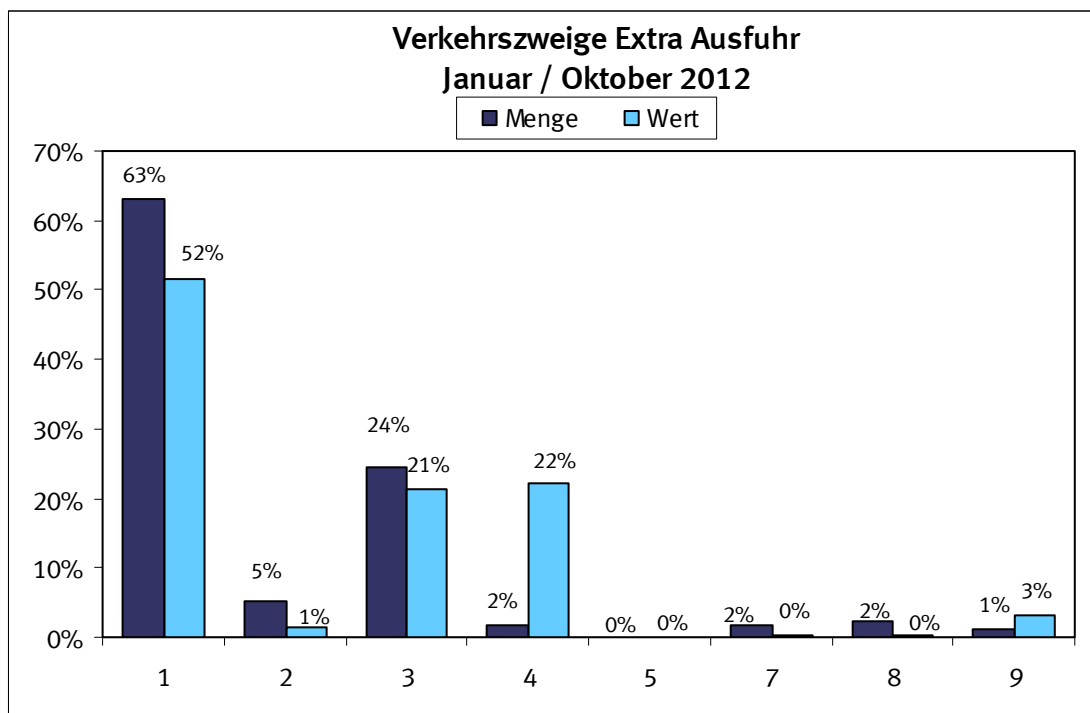

- 1 = Seeverkehr
- 2 = Eisenbahnverkehr
- 3 = Straßenverkehr
- 4 = Luftverkehr
- 5 = Postverkehr
- 7 = Rohrleitungen
- 8 = Binnenschifffahrt
- 9 = Eigenantrieb

Verkehrszweige Extra Einfuhr Januar / Oktober 2012

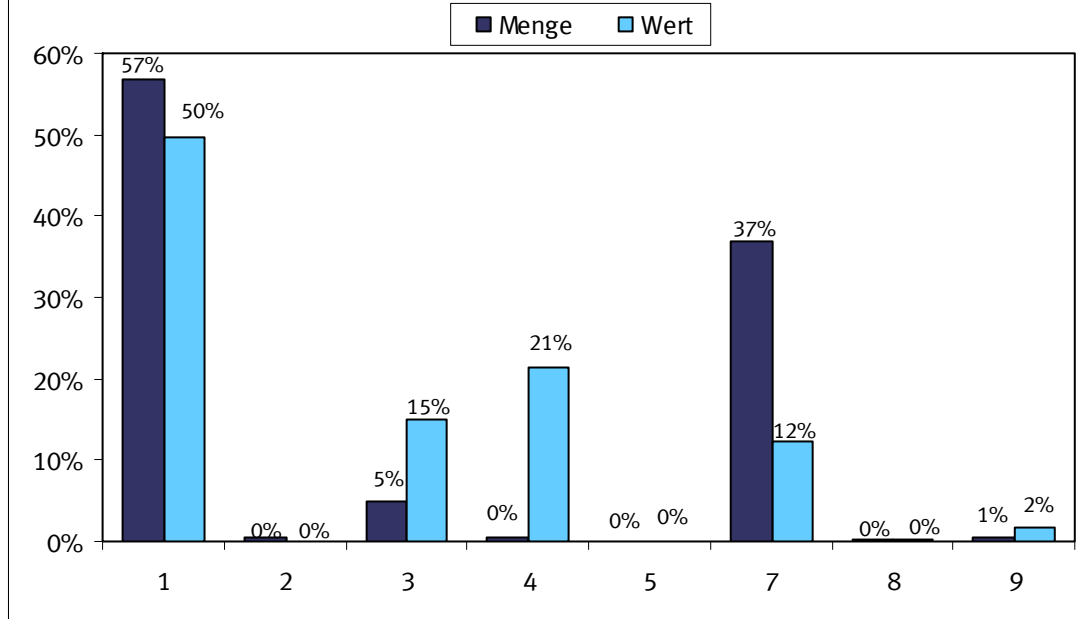

- 1 = Seeverkehr
- 2 = Eisenbahnverkehr
- 3 = Straßenverkehr
- 4 = Luftverkehr
- 5 = Postverkehr
- 7 = Rohrleitungen
- 8 = Binnenschifffahrt
- 9 = Eigenantrieb

9.1 Verkehrszweige Januar / Oktober 2012

9.1.1 Intrahandel

Verkehrszweige	Intrahandel			
	Ausfuhr		Einfuhr	
	in Tonnen	in 1 000 Euro	in Tonnen	in 1 000 Euro
Seeverkehr	15 071 370	23 691 681	27 887 302	18 858 011
Eisenbahnverkehr	14 639 152	25 045 462	17 658 494	12 890 581
Strassenverkehr	137 203 788	372 472 622	131 180 656	329 075 259
Luftverkehr	197 876	14 880 662	63 797	7 767 076
Post	96 003	2 741 930	132 659	2 513 931
Rohrleitungen	21 354 622	9 389 162	35 199 475	18 316 590
Binnenschifffahrt	19 200 204	5 916 252	52 188 667	15 421 589
Eigenantrieb	217 434	14 058 013	111 714	7 892 758
Nicht ermittelt	33 398 126	60 335 549	47 966 213	71 636 127

9.1 Verkehrszweige Januar / Oktober 2012

9.1.2 Extrahandel

Verkehrszweige	Extrahandel			
	Ausfuhr		Einfuhr	
	in Tonnen	in 1 000 Euro	in Tonnen	in 1 000 Euro
Seeverkehr	47 445 815	206 354 641	108 336 730	140 426 293
Eisenbahnverkehr	3 913 071	5 362 361	835 902	1 034 955
Strassenverkehr	18 300 135	84 965 906	9 293 455	41 904 356
Luftverkehr	1 256 109	88 546 711	765 978	60 282 901
Post	1 003	110 738	1 360	108 615
Rohrleitungen	1 373 273	1 123 423	73 024 816	35 263 327
Binnenschifffahrt	1 825 897	1 218 172	394 513	379 783
Eigenantrieb	943 626	12 267 506	1 500 998	5 599 923

9.2 Erdteile nach Verkehrszweigen Januar / Oktober 2012

9.2.1 Intrahandel

9.2.1.1 in Tonnen

Verkehrszweige	Ausfuhr					
	Insgesamt	Europa	Afrika	Amerika	Asien	Australien und Ozeanien
Seeverkehr	15 071 370	15 071 370	-	-	-	-
Eisenbahnverkehr	14 639 152	14 639 152	-	-	-	-
Strassenverkehr	137 203 788	137 203 788	-	-	-	-
Luftverkehr	197 876	197 876	-	-	-	-
Post	96 003	96 003	-	-	-	-
Rohrleitungen	21 354 622	21 354 622	-	-	-	-
Binnenschifffahrt	19 200 204	19 200 204	-	-	-	-
Eigenantrieb	217 434	217 434	-	-	-	-
Nicht ermittelt	33 398 126	33 398 126	-	-	-	-

9.2 Erdteile nach Verkehrszweigen Januar / Oktober 2012

9.2.1 Intrahandel

9.2.1.2 in 1 000 Euro

Verkehrszweige	Ausfuhr					
	Insgesamt	Europa	Afrika	Amerika	Asien	Australien und Ozeanien
Seeverkehr	23 691 681	23 691 681	-	-	-	-
Eisenbahnverkehr	25 045 462	25 045 462	-	-	-	-
Strassenverkehr	372 472 622	372 472 622	-	-	-	-
Luftverkehr	14 880 662	14 880 662	-	-	-	-
Post	2 741 930	2 741 930	-	-	-	-
Rohrleitungen	9 389 162	9 389 162	-	-	-	-
Binnenschifffahrt	5 916 252	5 916 252	-	-	-	-
Eigenantrieb	14 058 013	14 058 013	-	-	-	-
Nicht ermittelt	60 335 549	60 335 549	-	-	-	-

9.2 Erdteile nach Verkehrszweigen Januar / Oktober 2012

9.2.1 Intrahandel

9.2.1.3 in Tonnen

Verkehrszweige	Einfuhr					
	Insgesamt	Europa	Afrika	Amerika	Asien	Australien und Ozeanien
Seeverkehr	27 887 302	25 899 818	132 454	1 015 845	325 202	513 983
Eisenbahnverkehr	17 658 494	13 400 091	405 658	3 409 542	26 571	416 633
Strassenverkehr	131 180 656	125 290 417	670 899	2 724 640	2 415 911	78 790
Luftverkehr	63 797	55 119	30	6 047	2 595	6
Post	132 659	127 158	18	1 610	3 724	149
Rohrleitungen	35 199 475	34 413 514	-	-	785 961	-
Binnenschifffahrt	52 188 667	21 832 543	2 780 199	24 793 273	486 891	2 295 762
Eigenantrieb	111 714	111 535	-	83	96	-
Nicht ermittelt	47 966 213	43 176 554	172 504	3 664 105	885 339	67 712

9.2 Erdteile nach Verkehrszweigen Januar / Oktober 2012

9.2.1 Intrahandel

9.2.1.4 in 1 000 Euro

Verkehrszweige	Einfuhr					
	Insgesamt	Europa	Afrika	Amerika	Asien	Australien und Ozeanien
Seeverkehr	18 858 011	17 322 287	45 772	379 455	995 274	115 224
Eisenbahnverkehr	12 890 581	11 912 777	80 973	674 785	36 077	185 968
Strassenverkehr	329 075 259	293 759 782	1 048 442	10 693 911	23 371 926	201 194
Luftverkehr	7 767 076	5 196 784	554	1 311 008	1 257 808	917
Post	2 513 931	1 977 676	1 307	109 389	392 618	32 942
Rohrleitungen	18 316 590	17 893 526	-	-	423 065	-
Binnenschifffahrt	15 421 589	10 890 483	470 174	3 421 444	224 472	415 019
Eigenantrieb	7 892 758	7 887 463	-	4 662	632	-
Nicht ermittelt	71 636 127	67 775 268	119 350	1 592 358	2 108 086	41 066

9.2 Erdteile nach Verkehrszweigen Januar / Oktober 2012

9.2.2 Extrahandel

9.2.2.1 in Tonnen

Verkehrszweige	Ausfuhr					
	Insgesamt	Europa	Afrika	Amerika	Asien	Australien und Ozeanien
Seeverkehr	47 445 815	6 073 128	5 275 642	13 265 683	20 841 518	1 040 854
Eisenbahnverkehr	3 913 071	3 845 620	-	-	67 433	-
Strassenverkehr	18 300 135	17 827 187	-	-	466 173	-
Luftverkehr	1 256 109	44 322	85 214	374 090	635 348	33 275
Post	1 003	684	15	103	190	11
Rohrleitungen	1 373 273	1 373 273	-	-	-	-
Binnenschifffahrt	1 825 897	1 825 896	-	-	-	-
Eigenantrieb	943 626	279 191	63 360	193 069	126 767	281 207

9.2 Erdteile nach Verkehrszweigen Januar / Oktober 2012

9.2.2 Extrahandel

9.2.2.2 in 1 000 Euro

Verkehrszweige	Ausfuhr					
	Insgesamt	Europa	Afrika	Amerika	Asien	Australien und Ozeanien
Seeverkehr	206 354 641	14 206 575	14 305 441	73 351 305	96 873 736	6 955 501
Eisenbahnverkehr	5 362 361	5 088 404	-	-	273 719	-
Strassenverkehr	84 965 906	81 750 822	-	-	3 184 865	-
Luftverkehr	88 546 711	5 599 034	3 861 926	32 076 604	44 618 087	2 079 090
Post	110 738	42 736	1 282	19 676	26 947	20 093
Rohrleitungen	1 123 423	1 123 423	-	-	-	-
Binnenschifffahrt	1 218 172	1 218 154	-	-	-	-
Eigenantrieb	12 267 506	2 599 795	161 313	3 726 743	5 629 115	149 943

9.2 Erdteile nach Verkehrszweigen Januar / Oktober 2012

9.2.2 Extrahandel

9.2.2.3 in Tonnen

Verkehrszweige	Einfuhr					
	Insgesamt	Europa	Afrika	Amerika	Asien	Australien und Ozeanien
Seeverkehr	108 336 730	36 171 914	20 881 703	26 317 681	22 416 783	2 548 649
Eisenbahnverkehr	835 902	808 639	7	532	25 743	980
Strassenverkehr	9 293 455	9 158 501	711	14 255	119 777	211
Luftverkehr	765 978	28 666	39 913	251 250	442 550	3 599
Post	1 360	555	11	286	493	15
Rohrleitungen	73 024 816	71 431 933	528 179	-	1 064 704	-
Binnenschifffahrt	394 513	393 762	-	7	744	-
Eigenantrieb	1 500 998	7 457	10	2 842	1 490 674	15

9.2 Erdteile nach Verkehrszweigen Januar / Oktober 2012

9.2.2 Extrahandel

9.2.2.4 in 1 000 Euro

Verkehrszweige	Einfuhr					
	Insgesamt	Europa	Afrika	Amerika	Asien	Australien und Ozeanien
Seeverkehr	140 426 293	20 320 475	15 495 788	28 834 900	73 948 189	1 826 941
Eisenbahnverkehr	1 034 955	989 456	64	2 380	39 964	3 090
Strassenverkehr	41 904 356	39 361 721	43 473	1 310 563	1 186 506	2 089
Luftverkehr	60 282 901	4 962 461	1 732 861	18 155 690	34 709 519	722 367
Post	108 615	50 695	523	17 819	38 233	1 345
Rohrleitungen	35 263 327	34 214 374	354 362	-	694 593	-
Binnenschifffahrt	379 783	379 143	-	175	466	-
Eigenantrieb	5 599 923	154 453	180	2 018 479	3 424 951	1 860

9.3 EGW nach Verkehrszweigen Januar / Oktober 2012

9.3.1 Intrahandel

9.3.1.1 in Tonnen

Verkehrszweige	Ausfuhr				
	Insgesamt	Lebende Tiere 1	Nahrungsmittel		Genussmittel 4
			tierischen Ursprungs 2	pflanzlichen Ursprungs 3	
Seeverkehr	15 071 370	506	132 072	1 701 070	92 873
Eisenbahnverkehr	14 639 152	-	15 588	284 324	28 034
Strassenverkehr	137 203 788	450 359	6 987 069	16 950 212	1 614 476
Luftverkehr	197 876	4	1 545	34 971	39
Post	96 003	0	1 609	4 392	287
Rohrleitungen	21 354 622	-	-	2 172 204	-
Binnenschifffahrt	19 200 204	-	36 528	2 089 196	-
Eigenantrieb	217 434	-	-	-	-
Nicht ermittelt	33 398 126	121 912	809 167	2 240 248	269 183

9.3 EGW nach Verkehrszweigen Januar / Oktober 2012

9.3.1 Intrahandel

9.3.1.2 in 1 000 Euro

Verkehrszweige	Ausfuhr				
	Insgesamt	Lebende Tiere 1	Nahrungsmittel		Genussmittel 4
			tierischen Ursprungs 2	pflanzlichen Ursprungs 3	
Seeverkehr	23 691 681	554	173 986	538 179	124 525
Eisenbahnverkehr	25 045 462	-	74 338	178 226	27 146
Strassenverkehr	372 472 622	626 904	12 336 414	15 116 844	5 148 246
Luftverkehr	14 880 662	1 104	10 005	23 729	854
Post	2 741 930	8	6 308	25 267	935
Rohrleitungen	9 389 162	-	-	6 159	-
Binnenschifffahrt	5 916 252	1	37 700	625 474	-
Eigenantrieb	14 058 013	-	-	-	-
Nicht ermittelt	60 335 549	197 525	1 605 677	1 695 399	378 934

9.3 EGW nach Verkehrszweigen Januar / Oktober 2012

9.3.1 Intrahandel

9.3.1.3 in Tonnen

Verkehrszweige	Einfuhr				
	Insgesamt	Lebende Tiere 1	Nahrungsmittel		Genussmittel 4
			tierischen Ursprungs 2	pflanzlichen Ursprungs 3	
Seeverkehr	27 887 302	401	89 879	2 010 912	120 177
Eisenbahnverkehr	17 658 494	22	3 241	1 368 091	99 138
Strassenverkehr	131 180 656	643 192	5 240 854	21 674 878	2 046 168
Luftverkehr	63 797	3	1 273	990	37
Post	132 659	6	274	38 868	45
Rohrleitungen	35 199 475	-	-	662 310	-
Binnenschifffahrt	52 188 667	-	2 945	4 402 430	183 996
Eigenantrieb	111 714	-	-	-	-
Nicht ermittelt	47 966 213	118 438	859 372	2 976 244	215 911

9.3 EGW nach Verkehrszweigen Januar / Oktober 2012

9.3.1 Intrahandel

9.3.1.4 in 1 000 Euro

Verkehrszweige	Einfuhr				
	Insgesamt	Lebende Tiere 1	Nahrungsmittel		Genussmittel 4
			tierischen Ursprungs 2	pflanzlichen Ursprungs 3	
Seeverkehr	18 858 011	851	158 639	990 065	124 112
Eisenbahnverkehr	12 890 581	65	8 929	344 558	85 231
Strassenverkehr	329 075 259	1 073 294	9 724 325	20 443 782	4 122 500
Luftverkehr	7 767 076	162	12 103	3 300	129
Post	2 513 931	582	647	37 501	805
Rohrleitungen	18 316 590	-	-	659	-
Binnenschifffahrt	15 421 589	-	3 777	1 754 708	153 202
Eigenantrieb	7 892 758	-	-	-	-
Nicht ermittelt	71 636 127	234 543	1 568 661	2 390 289	398 831

9.3 EGW nach Verkehrszweigen Januar / Oktober 2012

9.3.1 Intrahandel

9.3.1.1 in Tonnen

Verkehrszweige	Ausfuhr				
	Rohstoffe 5	Halbwaren 6	Vor- erzeugnisse 7	End- erzeugnisse 8	Andere nicht aufgliederbare Warenverkehre 9
Seeverkehr	1 677 124	6 049 375	3 872 163	1 505 871	40 318
Eisenbahnverkehr	1 625 770	6 061 318	5 086 727	1 523 294	14 096
Strassenverkehr	21 140 561	26 273 814	33 363 616	30 261 398	162 284
Luftverkehr	396	11 056	49 079	99 675	1 112
Post	4 833	6 909	5 249	70 921	1 804
Rohrleitungen	19 015 549	166 869	-	-	-
Binnenschifffahrt	8 875 928	7 061 131	904 943	226 670	5 809
Eigenantrieb	-	-	-	217 434	-
Nicht ermittelt	7 622 240	4 862 701	2 220 084	3 737 395	11 515 197

9.3 EGW nach Verkehrszweigen Januar / Oktober 2012

9.3.1 Intrahandel

9.3.1.2 in 1 000 Euro

Verkehrszweige	Ausfuhr				
	Rohstoffe 5	Halbwaren 6	Vor- erzeugnisse 7	End- erzeugnisse 8	Andere nicht aufgliederbare Warenverkehre 9
Seeverkehr	219 360	2 750 193	3 312 308	16 526 334	46 243
Eisenbahnverkehr	332 385	3 626 665	4 782 639	16 016 938	7 127
Strassenverkehr	2 870 082	19 699 169	52 256 201	263 385 868	1 032 894
Luftverkehr	3 692	1 268 488	394 200	13 026 644	151 946
Post	1 167	25 945	59 336	2 587 643	35 320
Rohrleitungen	6 750 159	2 632 845	-	-	-
Binnenschifffahrt	142 667	4 107 738	717 730	279 656	5 287
Eigenantrieb	-	-	-	14 058 013	-
Nicht ermittelt	515 050	3 490 498	4 056 170	23 220 294	25 176 002

9.3 EGW nach Verkehrszweigen Januar / Oktober 2012

9.3.1 Intrahandel

9.3.1.3 in Tonnen

Verkehrszweige	Einfuhr				
	Rohstoffe 5	Halbwaren 6	Vor- erzeugnisse 7	End- erzeugnisse 8	Andere nicht aufgliederbare Warenverkehre 9
Seeverkehr	11 787 628	10 369 990	2 686 853	798 938	22 524
Eisenbahnverkehr	6 945 346	5 040 140	3 532 756	660 379	9 382
Strassenverkehr	22 071 347	19 780 728	32 817 747	26 706 401	199 342
Luftverkehr	104	7 093	9 609	43 202	1 485
Post	1 902	13 247	13 275	63 978	1 065
Rohrleitungen	29 781 134	4 756 031	-	-	-
Binnenschifffahrt	32 694 706	12 636 093	1 562 194	699 731	6 573
Eigenantrieb	-	-	-	111 714	-
Nicht ermittelt	7 303 701	4 805 337	4 295 471	3 318 230	24 073 510

9.3 EGW nach Verkehrszweigen Januar / Oktober 2012

9.3.1 Intrahandel

9.3.1.4 in 1 000 Euro

Verkehrszweige	Einfuhr				
	Rohstoffe 5	Halbwaren 6	Vor- erzeugnisse 7	End- erzeugnisse 8	Andere nicht aufgliederbare Warenverkehre 9
Seeverkehr	3 662 784	7 244 137	1 991 494	4 658 777	27 152
Eisenbahnverkehr	894 374	3 012 508	2 607 964	5 930 208	6 742
Strassenverkehr	6 413 673	24 016 028	48 193 717	213 911 145	1 176 796
Luftverkehr	2 619	313 732	739 395	6 580 954	114 683
Post	1 399	165 333	49 986	2 228 641	29 038
Rohrleitungen	12 745 993	5 569 939	-	-	-
Binnenschifffahrt	3 726 476	8 098 798	1 160 194	521 467	2 967
Eigenantrieb	-	-	-	7 892 758	-
Nicht ermittelt	756 574	4 680 566	5 755 427	18 494 348	37 356 889

9.3 EGW nach Verkehrszweigen Januar / Oktober 2012

9.3.2 Extrahandel

9.3.2.1 in Tonnen

Verkehrszweige	Ausfuhr				
	Insgesamt	Lebende Tiere 1	Nahrungsmittel		Genussmittel 4
			tierischen Ursprungs 2	pflanzlichen Ursprungs 3	
Seeverkehr	47 445 815	9 374	1 187 831	4 740 050	620 268
Eisenbahnverkehr	3 913 071	-	1 819	118 110	9 079
Strassenverkehr	18 300 135	18 274	576 480	1 235 547	185 622
Luftverkehr	1 256 109	3 329	5 506	28 787	4 751
Post	1 003	-	12	10	1
Rohrleitungen	1 373 273	-	-	-	-
Binnenschifffahrt	1 825 897	-	92	21 388	14
Eigenantrieb	943 626	-	-	-	-

9.3 EGW nach Verkehrszweigen Januar / Oktober 2012

9.3.2 Extrahandel

9.3.2.2 in 1 000 Euro

Verkehrszweige	Ausfuhr				
	Insgesamt	Lebende Tiere 1	Nahrungsmittel		Genussmittel 4
			tierischen Ursprungs 2	pflanzlichen Ursprungs 3	
Seeverkehr	206 354 641	29 236	1 919 135	3 592 518	2 570 247
Eisenbahnverkehr	5 362 361	-	7 168	67 667	28 113
Strassenverkehr	84 965 906	87 892	1 264 978	2 118 778	761 304
Luftverkehr	88 546 711	103 239	43 233	255 393	79 329
Post	110 738	-	13	1 306	26
Rohrleitungen	1 123 423	-	-	-	-
Binnenschifffahrt	1 218 172	-	374	5 439	10
Eigenantrieb	12 267 506	-	-	-	-

9.3 EGW nach Verkehrszweigen Januar / Oktober 2012

9.3.2 Extrahandel

9.3.2.3 in Tonnen

Verkehrszweige	Einfuhr				
	Insgesamt	Lebende Tiere 1	Nahrungsmittel		Genussmittel 4
			tierischen Ursprungs 2	pflanzlichen Ursprungs 3	
Seeverkehr	108 336 730	171	885 415	8 046 656	1 365 259
Eisenbahnverkehr	835 902	-	193	17 078	14 343
Strassenverkehr	9 293 455	1 186	123 791	556 685	64 904
Luftverkehr	765 978	630	9 682	36 546	1 181
Post	1 360	5	40	55	8
Rohrleitungen	73 024 816	-	-	3 639	-
Binnenschifffahrt	394 513	-	-	143	-
Eigenantrieb	1 500 998	-	-	-	-

9.3 EGW nach Verkehrszweigen Januar / Oktober 2012

9.3.2 Extrahandel

9.3.2.4 in 1 000 Euro

Verkehrszweige	Einfuhr				
	Insgesamt	Lebende Tiere 1	Nahrungsmittel		Genussmittel 4
			tierischen Ursprungs 2	pflanzlichen Ursprungs 3	
Seeverkehr	140 426 293	1 489	2 832 055	6 166 281	3 823 570
Eisenbahnverkehr	1 034 955	-	680	13 516	6 954
Strassenverkehr	41 904 356	3 163	416 012	1 477 693	232 321
Luftverkehr	60 282 901	17 693	150 434	191 951	28 683
Post	108 615	67	63	285	136
Rohrleitungen	35 263 327	-	-	6	-
Binnenschifffahrt	379 783	-	-	70	-
Eigenantrieb	5 599 923	-	-	-	-

9.3 EGW nach Verkehrszweigen Januar / Oktober 2012

9.3.2 Extrahandel

9.3.2.1 in Tonnen

Verkehrszweige	Ausfuhr				
	Rohstoffe 5	Halbwaren 6	Vor- erzeugnisse 7	End- erzeugnisse 8	Andere nicht aufgliederbare Warenverkehre 9
Seeverkehr	3 086 658	10 324 175	13 432 439	13 992 548	52 473
Eisenbahnverkehr	341 330	2 053 797	1 057 464	331 051	420
Strassenverkehr	3 147 931	2 803 582	3 719 439	6 575 116	38 144
Luftverkehr	4 167	119 503	141 442	939 795	8 830
Post	15	147	96	715	8
Rohrleitungen	1 373 273	-	-	-	-
Binnenschifffahrt	257 434	1 514 131	26 568	6 267	3
Eigenantrieb	-	-	-	943 626	-

9.3 EGW nach Verkehrszweigen Januar / Oktober 2012

9.3.2 Extrahandel

9.3.2.2 in 1 000 Euro

Verkehrszweige	Ausfuhr				
	Rohstoffe 5	Halbwaren 6	Vor- erzeugnisse 7	End- erzeugnisse 8	Andere nicht aufgliederbare Warenverkehre 9
Seeverkehr	1 566 586	8 517 339	25 669 819	162 082 526	407 235
Eisenbahnverkehr	37 609	1 423 653	1 073 230	2 722 315	2 605
Strassenverkehr	410 626	5 095 308	9 085 440	65 725 359	416 220
Luftverkehr	32 510	2 006 310	5 577 165	79 155 577	1 293 954
Post	269	776	1 630	104 506	2 212
Rohrleitungen	625 078	498 345	-	-	-
Binnenschifffahrt	2 751	1 151 955	30 780	26 839	25
Eigenantrieb	-	-	-	12 267 506	-

9.3 EGW nach Verkehrszweigen Januar / Oktober 2012

9.3.2 Extrahandel

9.3.2.3 in Tonnen

Verkehrszweige	Einfuhr				
	Rohstoffe 5	Halbwaren 6	Vor- erzeugnisse 7	End- erzeugnisse 8	Andere nicht aufgliederbare Warenverkehre 9
Seeverkehr	74 260 176	10 899 458	3 248 007	9 551 337	80 252
Eisenbahnverkehr	84 370	377 862	214 135	121 162	6 760
Strassenverkehr	2 157 561	1 263 293	2 690 043	2 361 978	74 013
Luftverkehr	3 793	94 631	61 510	545 326	12 680
Post	25	34	105	976	112
Rohrleitungen	72 269 053	752 124	-	-	-
Binnenschifffahrt	75 808	219 730	81 491	17 342	1
Eigenantrieb	-	-	-	1 500 998	-

9.3 EGW nach Verkehrszweigen Januar / Oktober 2012

9.3.2 Extrahandel

9.3.2.4 in 1 000 Euro

Verkehrszweige	Einfuhr				
	Rohstoffe 5	Halbwaren 6	Vor- erzeugnisse 7	End- erzeugnisse 8	Andere nicht aufgliederbare Warenverkehre 9
Seeverkehr	34 864 566	9 772 238	8 421 936	73 990 213	553 944
Eisenbahnverkehr	5 365	184 935	368 721	390 025	64 758
Strassenverkehr	266 002	2 329 121	7 367 518	28 896 973	915 553
Luftverkehr	247 770	3 333 846	3 232 959	51 579 742	1 499 824
Post	447	478	1 792	96 205	9 141
Rohrleitungen	34 578 923	684 399	-	-	-
Binnenschifffahrt	5 825	328 959	41 266	3 573	90
Eigenantrieb	-	-	-	5 599 923	-

10 Monatliche Entwicklung des Volumens, der Indizes und Terms of Trade (Jahr 2010 = 100)

10.1 Ausfuhr

Jahr Monat	Originalwerte	Volumen	Index der tatsächlichen Werte	Volumenindex	Durchschnittswertindex	Terms of Trade
	in 1 000 Euro					
2008						
Januar	83 324 160	81 202 665	112,5	109,7	102,6	101,7
Februar	83 516 171	82 049 687	113,1	111,1	101,8	98,7
März	82 754 980	81 997 738	112,1	111,0	100,9	98,6
April	88 750 606	86 842 042	119,8	117,2	102,2	98,7
Mai	79 732 900	78 895 898	108,0	106,8	101,1	98,5
Juni	87 364 212	84 991 064	118,0	114,8	102,8	96,3
Juli	86 066 979	82 630 167	116,1	111,5	104,2	97,3
August	74 859 412	71 192 173	101,4	96,4	105,2	98,3
September	86 270 138	83 426 154	116,5	112,7	103,4	96,5
Oktober	88 702 243	85 086 568	120,1	115,2	104,3	98,2
November	76 085 058	72 790 405	103,0	98,5	104,5	97,6
Dezember	66 712 939	62 056 525	90,4	84,1	107,5	100,7
2009						
Januar	63 558 787	61 519 896	84,9	82,1	103,3	102,7
Februar	63 788 746	61 916 856	85,4	82,9	103,0	101,8
März	70 163 986	67 845 584	93,6	90,5	103,4	101,9
April	64 401 285	63 181 331	86,2	84,5	101,9	104,4
Mai	60 652 667	60 153 561	81,2	80,5	100,8	102,6
Juni	66 898 844	66 670 701	89,3	89,0	100,4	102,8
Juli	70 577 420	68 922 543	94,4	92,2	102,4	103,9
August	60 088 187	59 227 110	80,2	79,0	101,5	104,6
September	70 913 592	70 696 429	94,9	94,6	100,3	103,2
Oktober	72 460 259	71 853 884	96,6	95,8	100,9	104,6
November	72 294 832	71 143 613	96,7	95,1	101,6	105,3
Dezember	67 513 241	65 445 185	90,4	87,6	103,2	104,6
2010						
Januar	63 357 946	66 154 585	80,3	83,8	95,8	103,2
Februar	69 985 466	72 654 266	88,4	91,7	96,3	99,6
März	85 578 912	87 389 139	108,0	110,2	97,9	101,9
April	75 184 617	76 386 886	94,9	96,4	98,4	100,1
Mai	76 191 415	77 176 168	96,5	97,7	98,7	98,2
Juni	85 310 501	84 510 817	107,9	106,9	101,0	100,2
Juli	81 350 340	79 575 140	102,6	100,4	102,2	99,1
August	74 393 504	73 975 090	94,2	93,6	100,6	99,8
September	85 971 774	85 562 315	108,7	108,2	100,5	98,7
Oktober	86 001 449	85 737 474	108,5	108,2	100,3	99,2
November	87 624 475	86 606 533	110,5	109,2	101,2	98,7
Dezember	81 009 071	77 686 603	102,5	98,3	104,3	100,7
2011						
Januar	79 314 862	77 919 097	100,5	98,8	101,8	97,9
Februar	84 536 900	83 022 735	107,1	105,2	101,8	96,8
März	98 671 295	96 117 984	124,6	121,5	102,6	97,8
April	84 509 940	83 117 892	107,1	105,3	101,6	95,5
Mai	92 352 026	90 458 632	116,6	114,3	102,1	97,4
Juni	88 084 241	85 771 682	111,2	108,4	102,6	96,3
Juli	85 571 816	83 248 292	108,4	105,5	102,7	96,5
August	85 255 523	82 560 095	108,0	104,7	103,2	96,1
September	94 964 037	91 679 356	120,3	116,2	103,5	96,7
Oktober	89 054 958	86 395 677	112,8	109,5	103,0	94,4
November	94 104 402	90 636 691	119,2	114,9	103,8	96,1
Dezember	84 805 289	80 057 947	107,4	101,5	105,9	96,6
2012						
Januar	85 981 567	81 436 501	109,9	104,1	105,6	95,7
Februar	91 212 797	85 301 119	116,9	109,3	106,9	96,7
März	98 758 583	93 093 261	126,6	119,3	106,1	94,8
April	87 148 884	81 969 847	111,3	104,7	106,3	96,2
Mai	92 709 601	87 129 309	118,5	111,4	106,4	96,6
Juni	94 730 293	88 898 315	121,3	113,9	106,5	96,0
Juli	93 469 830	86 985 840	119,7	111,5	107,4	95,8
August	90 153 223	82 793 095	115,5	106,1	108,8	96,2
September	91 736 472	84 998 562	117,1	108,6	107,9	95,1
Oktober	98 425 850	92 308 897	126,2	118,4	106,6	95,2

10 Monatliche Entwicklung des Volumens, der Indizes und Terms of Trade (Jahr 2010 = 100)

10.2 Einfuhr

Jahr Monat	Originalwerte	Volumen	Index der tatsächlichen Werte	Volumenindex	Durchschnittswertindex
	in 1 000 Euro				
2008					
Januar	66 261 320	65 695 211	105,2	104,3	100,9
Februar	66 412 813	64 425 381	105,7	102,5	103,1
März	65 987 199	64 502 554	104,8	102,4	102,3
April	69 715 592	67 341 805	110,7	106,9	103,5
Mai	65 361 974	63 732 070	103,8	101,2	102,6
Juni	67 603 336	63 325 869	107,6	100,7	106,8
Juli	71 928 324	67 130 795	114,2	106,6	107,1
August	64 046 596	59 845 768	101,8	95,1	107,0
September	70 996 782	66 252 670	112,8	105,2	107,2
Oktober	72 036 441	67 794 947	114,6	107,8	106,2
November	66 117 708	61 739 399	105,0	98,1	107,1
Dezember	59 374 385	55 621 902	94,4	88,4	106,7
2009					
Januar	56 154 314	55 834 533	88,3	87,8	100,6
Februar	55 018 260	54 377 136	86,4	85,4	101,2
März	58 763 141	57 878 066	92,4	91,0	101,5
April	54 335 268	55 682 392	85,3	87,4	97,6
Mai	50 325 592	51 225 420	79,1	80,5	98,2
Juni	53 172 895	54 415 433	83,6	85,5	97,7
Juli	54 985 700	55 784 904	86,3	87,5	98,6
August	51 089 512	52 659 407	80,2	82,6	97,0
September	59 412 227	61 122 162	93,2	95,9	97,2
Oktober	59 994 158	62 141 491	94,2	97,6	96,5
November	56 332 975	58 367 066	88,5	91,7	96,5
Dezember	55 030 850	55 769 363	86,5	87,6	98,7
2010					
Januar	55 080 817	59 323 600	83,0	89,4	92,8
Februar	56 770 051	58 719 640	85,7	88,6	96,7
März	69 335 060	72 115 051	104,4	108,6	96,1
April	62 189 163	63 272 924	93,7	95,3	98,3
Mai	66 048 866	65 847 119	99,8	99,2	100,5
Juni	71 199 680	70 607 691	107,3	106,4	100,8
Juli	68 383 722	66 308 516	103,1	100,0	103,1
August	64 937 957	64 420 105	97,9	97,1	100,8
September	69 498 912	68 246 887	104,8	102,9	101,8
Oktober	71 483 664	70 670 300	107,7	106,5	101,1
November	73 740 280	71 938 201	111,2	108,5	102,5
Dezember	68 428 684	66 035 723	103,2	99,6	103,6
2011					
Januar	69 388 862	66 762 875	105,2	101,2	104,0
Februar	72 446 865	68 885 748	109,9	104,5	105,2
März	79 785 477	76 074 773	120,8	115,2	104,9
April	73 674 669	69 270 392	111,6	104,9	106,4
Mai	77 518 623	73 982 361	117,4	112,0	104,8
Juni	75 190 853	70 643 076	113,9	107,0	106,5
Juli	75 016 891	70 539 267	113,8	107,0	106,4
August	73 515 609	68 471 595	111,4	103,7	107,4
September	77 650 175	72 562 070	117,8	110,0	107,0
Oktober	78 054 831	71 590 604	118,4	108,6	109,1
November	77 994 747	72 257 675	118,3	109,5	108,0
Dezember	72 285 230	65 966 353	109,7	100,0	109,6
2012					
Januar	72 792 862	65 942 127	112,5	101,8	110,4
Februar	76 348 865	69 094 098	117,9	106,6	110,5
März	81 393 873	72 766 814	125,8	112,4	111,9
April	72 680 747	65 819 752	112,2	101,5	110,5
Mai	77 150 886	70 072 878	119,3	108,3	110,2
Juni	76 764 353	69 222 068	118,7	107,0	110,9
Juli	76 583 034	68 335 380	118,4	105,6	112,1
August	73 863 469	65 333 108	114,2	101,0	113,1
September	74 837 183	66 038 959	115,6	101,9	113,4
Oktober	82 715 028	73 925 366	127,9	114,3	112,0

Kalender- und saisonbereinigte Werte nach X-12 - Arima
in Milliarden Euro

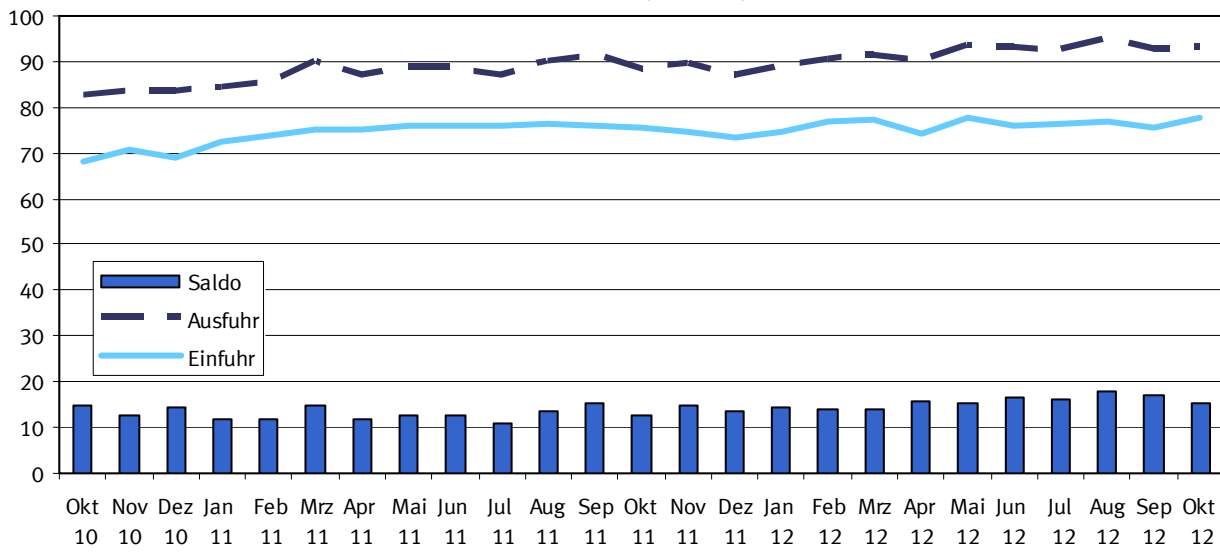

Kalender- und saisonbereinigte Werte nach X-12 - Arima
Veränderung zum Vormonat in %

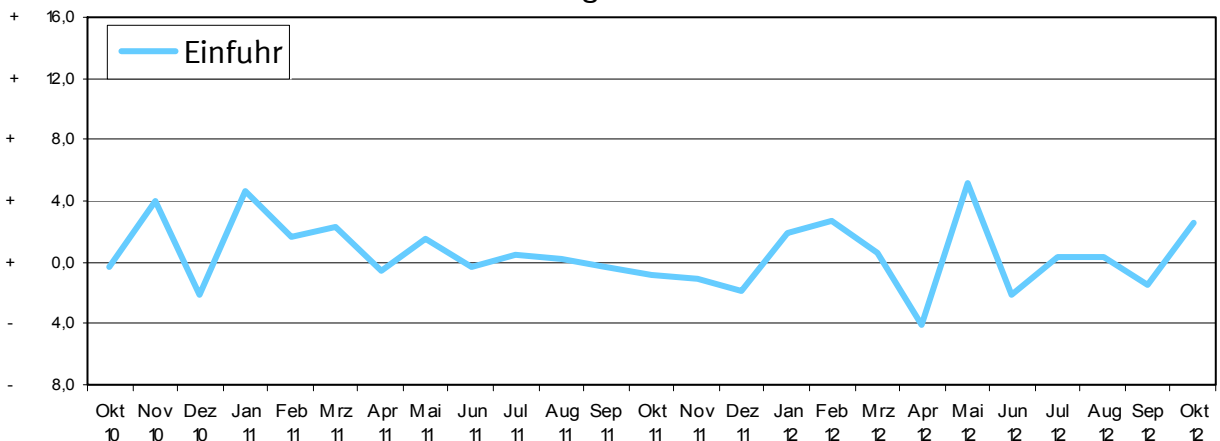

Kalender- und saisonbereinigte Werte nach X-12 - Arima
Veränderung zum Vormonat in %

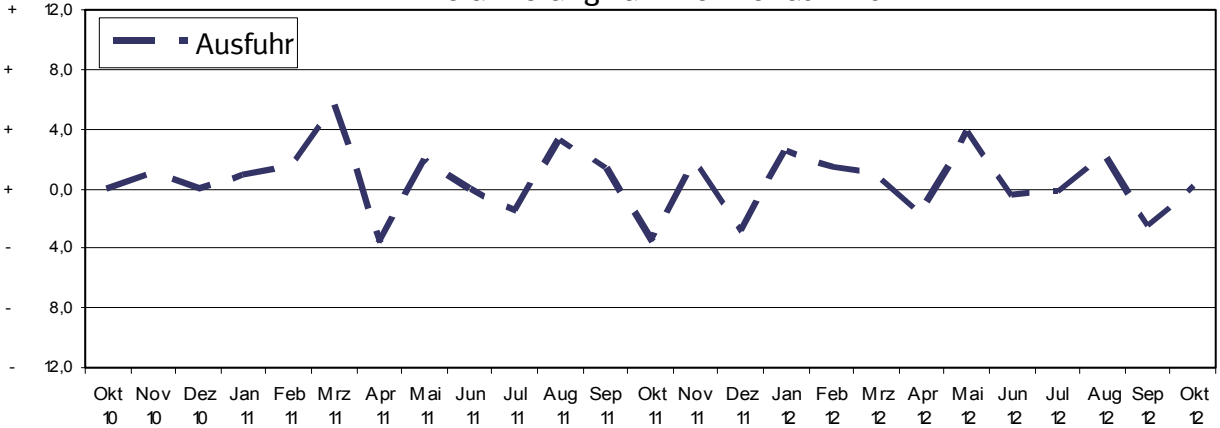

11 Kalender- und saisonbereinigte Werte nach X-12 - Arima

Jahr	Monat	Ausfuhr				Einfuhr			
		Originalwert		Kalender- und saison- bereinigter Wert		Originalwert		Kalender- und saison- bereinigter Wert	
		Milliarden Euro	Veränderung gegenüber Vorjahres- monat %	Milliarden Euro	Veränderung gegenüber Vor- monat %	Milliarden Euro	Veränderung gegenüber Vorjahres- monat %	Milliarden Euro	Veränderung gegenüber Vor- monat %
2004	Januar	55,5	+ 1,4	58,0	- 0,7	43,0	- 2,6	45,6	+ 1,2
	Februar	56,5	+ 1,9	58,5	+ 1,0	44,3	+ 3,0	46,5	+ 2,0
	März	64,8	+ 14,6	58,9	+ 0,7	48,2	+ 8,9	45,4	- 2,6
	April	61,6	- 4,9	61,1	+ 3,7	47,2	- 2,1	46,5	+ 2,6
	Mai	60,5	- 1,8	62,5	+ 2,2	46,4	- 1,8	47,2	+ 1,5
	Juni	62,7	+ 3,6	60,3	- 3,4	47,9	+ 3,3	47,1	- 0,2
	Juli	62,2	+ 0,8	61,4	+ 1,9	48,6	+ 1,6	49,1	+ 4,2
	August	55,9	- 10,1	60,6	- 1,4	45,0	- 7,4	47,9	- 2,3
	September	61,6	+ 10,1	60,5	- 0,1	49,6	+ 10,2	49,2	+ 2,7
	Oktober	64,1	+ 4,0	61,8	+ 2,1	51,7	+ 4,1	49,2	- 0,1
	November	66,5	+ 3,8	62,7	+ 1,4	54,7	+ 5,9	51,0	+ 3,8
	Dezember	59,7	- 10,2	60,6	- 3,3	48,9	- 10,7	48,1	- 5,6
2005	Januar	60,6	+ 1,4	63,3	+ 4,5	47,2	- 3,3	49,7	+ 3,2
	Februar	59,8	- 1,3	61,4	- 3,0	46,1	- 2,3	47,8	- 3,8
	März	65,2	+ 9,1	62,8	+ 2,2	49,0	+ 6,1	48,3	+ 1,0
	April	64,5	- 1,1	62,2	- 1,0	52,1	+ 6,5	50,7	+ 4,9
	Mai	63,6	- 1,5	65,3	+ 5,0	51,6	- 1,0	52,6	+ 3,8
	Juni	68,7	+ 8,1	65,0	- 0,4	52,4	+ 1,5	51,1	- 2,9
	Juli	64,5	- 6,1	65,4	+ 0,6	51,0	- 2,8	52,1	+ 2,1
	August	63,3	- 1,9	67,1	+ 2,6	51,0	+ 0,1	53,4	+ 2,5
	September	69,4	+ 9,7	67,9	+ 1,2	54,5	+ 6,8	53,8	+ 0,6
	Oktober	68,6	- 1,2	67,9	- 0,1	56,8	+ 4,3	55,0	+ 2,3
	November	71,5	+ 4,3	67,6	- 0,5	58,6	+ 3,1	54,8	- 0,4
	Dezember	66,6	- 6,9	67,7	+ 0,2	57,7	- 1,5	57,1	+ 4,2
2006	Januar	68,3	+ 2,5	69,9	+ 3,2	55,9	- 3,1	57,7	+ 1,1
	Februar	70,0	+ 2,5	71,9	+ 2,9	57,1	+ 2,2	59,1	+ 2,4
	März	76,7	+ 9,6	70,1	- 2,5	62,3	+ 9,0	59,5	+ 0,7
	April	69,6	- 9,3	72,3	+ 3,2	58,8	- 5,6	60,0	+ 0,8
	Mai	72,3	+ 3,9	71,2	- 1,5	60,2	+ 2,4	59,9	- 0,1
	Juni	73,1	+ 1,2	72,0	+ 1,2	61,1	+ 1,5	61,2	+ 2,1
	Juli	72,7	- 0,6	73,8	+ 2,5	60,2	- 1,5	61,5	+ 0,6
	August	69,1	- 5,0	73,4	- 0,5	58,1	- 3,4	60,8	- 1,2
	September	79,2	+ 14,6	79,0	+ 7,6	63,9	+ 9,9	63,9	+ 5,1
	Oktober	83,7	+ 5,7	80,7	+ 2,2	66,7	+ 4,3	63,5	- 0,5
	November	85,1	+ 1,7	80,5	- 0,2	66,9	+ 0,3	62,9	- 1,1
	Dezember	73,4	- 13,7	78,6	- 2,4	62,6	- 6,4	64,4	+ 2,4
2007	Januar	77,1	+ 12,9	78,3	- 0,4	60,9	+ 8,9	62,4	- 3,0
	Februar	77,3	+ 10,5	79,3	+ 1,3	63,4	+ 10,8	65,3	+ 4,7
	März	83,5	+ 8,9	78,0	- 1,6	65,4	+ 5,0	63,2	- 3,3
	April	78,5	+ 12,8	79,8	+ 2,3	63,6	+ 8,2	64,1	+ 1,5
	Mai	78,6	+ 8,7	79,2	- 0,8	61,7	+ 2,4	62,3	- 2,8
	Juni	81,5	+ 11,4	80,2	+ 1,2	65,0	+ 6,4	64,9	+ 4,2
	Juli	81,1	+ 11,5	80,5	+ 0,4	63,3	+ 5,2	63,6	- 2,1
	August	77,4	+ 12,0	82,2	+ 2,2	63,2	+ 8,7	66,1	+ 4,0
	September	81,5	+ 2,9	83,0	+ 0,9	63,3	- 1,0	64,1	- 3,0
	Oktober	88,5	+ 5,8	83,2	+ 0,3	69,6	+ 4,4	65,3	+ 1,8
	November	87,4	+ 2,7	82,8	- 0,4	68,0	+ 1,5	64,1	- 1,8
	Dezember	73,0	- 0,6	82,4	- 0,5	62,5	- 0,1	66,6	+ 3,9
2008	Januar	83,3	+ 8,1	84,8	+ 2,8	66,3	+ 8,8	67,9	+ 1,8
	Februar	83,5	+ 8,0	83,5	- 1,5	66,4	+ 4,8	67,2	- 0,9
	März	82,8	- 0,9	82,9	- 0,7	66,0	+ 0,9	66,6	- 0,9
	April	88,8	+ 13,1	84,2	+ 1,5	69,7	+ 9,6	67,2	+ 0,9
	Mai	79,7	+ 1,5	81,7	- 2,9	65,4	+ 6,0	66,8	- 0,7

11 Kalender- und saisonbereinigte Werte nach X-12 - Arima

Jahr	Monat	Ausfuhr				Einfuhr			
		Originalwert		Kalender- und saison- bereinigter Wert		Originalwert		Kalender- und saison- bereinigter Wert	
		Milliarden Euro	Veränderung gegenüber Vorjahres- monat %	Milliarden Euro	Veränderung gegenüber Vor- monat %	Milliarden Euro	Veränderung gegenüber Vorjahres- monat %	Milliarden Euro	Veränderung gegenüber Vor- monat %
	Juni	87,4	+ 7,2	84,4	+ 3,3	67,6	+ 4,0	66,7	- 0,1
	Juli	86,1	+ 6,1	83,4	- 1,1	71,9	+ 13,6	71,0	+ 6,4
	August	74,9	- 3,3	83,4	+ 0,0	64,1	+ 1,3	69,0	- 2,9
	September	86,3	+ 5,9	83,4	+ 0,0	71,0	+ 12,2	69,7	+ 1,1
	Oktober	88,7	+ 0,2	83,4	+ 0,0	72,0	+ 3,5	67,5	- 3,2
	November	76,1	- 12,9	74,6	- 10,5	66,1	- 2,7	64,1	- 5,1
	Dezember	66,7	- 8,6	71,9	- 3,6	59,4	- 5,0	61,6	- 3,9
2009	Januar	63,6	- 23,7	67,0	- 6,8	56,2	- 15,3	58,7	- 4,6
	Februar	63,8	- 23,6	65,2	- 2,7	55,0	- 17,2	56,4	- 4,0
	März	70,2	- 15,2	65,2	+ 0,0	58,8	- 10,9	56,3	- 0,1
	April	64,4	- 27,4	64,3	- 1,5	54,3	- 22,1	54,2	- 3,8
	Mai	60,7	- 23,9	62,6	- 2,5	50,3	- 23,0	51,7	- 4,6
	Juni	66,9	- 23,4	65,7	+ 4,9	53,2	- 21,3	53,0	+ 2,5
	Juli	70,6	- 18,0	68,3	+ 4,1	55,0	- 23,6	54,2	+ 2,4
	August	60,1	- 19,7	66,6	- 2,6	51,1	- 20,2	54,8	+ 1,1
	September	70,9	- 17,8	68,4	+ 2,8	59,4	- 16,3	58,3	+ 6,3
	Oktober	72,5	- 18,3	67,9	- 0,7	60,0	- 16,7	56,1	- 3,7
	November	72,3	- 5,0	69,3	+ 2,0	56,3	- 14,8	54,0	- 3,7
	Dezember	67,5	+ 1,2	71,2	+ 2,7	55,0	- 7,3	56,4	+ 4,3
2010	Januar	63,4	- 0,3	68,6	- 3,6	55,1	- 1,9	58,5	+ 3,8
	Februar	70,0	+ 9,7	71,4	+ 4,0	56,8	+ 3,2	58,1	- 0,8
	März	85,6	+ 22,0	77,5	+ 8,5	69,3	+ 18,0	65,3	+ 12,4
	April	75,2	+ 16,7	75,2	- 2,9	62,2	+ 14,5	62,2	- 4,8
	Mai	76,2	+ 25,6	78,7	+ 4,7	66,1	+ 31,2	67,9	+ 9,2
	Juni	85,3	+ 27,5	81,7	+ 3,7	71,2	+ 33,9	69,7	+ 2,7
	Juli	81,4	+ 15,3	80,7	- 1,1	68,4	+ 24,4	68,5	- 1,8
	August	74,4	+ 23,8	80,2	- 0,7	64,9	+ 27,1	68,3	- 0,2
	September	86,0	+ 21,2	82,7	+ 3,2	69,5	+ 17,0	68,2	- 0,2
	Oktober	86,0	+ 18,7	82,7	+ 0,0	71,5	+ 19,1	68,0	- 0,3
	November	87,6	+ 21,2	83,5	+ 0,9	73,7	+ 30,9	70,7	+ 4,0
	Dezember	81,0	+ 20,0	83,4	+ 0,0	68,4	+ 24,3	69,2	- 2,1
2011	Januar	79,3	+ 25,2	84,1	+ 0,8	69,4	+ 26,0	72,4	+ 4,6
	Februar	84,5	+ 20,8	85,3	+ 1,4	72,4	+ 27,6	73,6	+ 1,6
	März	98,7	+ 15,3	90,1	+ 5,6	79,8	+ 15,1	75,3	+ 2,3
	April	84,5	+ 12,4	86,8	- 3,6	73,7	+ 18,5	74,9	- 0,4
	Mai	92,4	+ 21,2	88,5	+ 2,0	77,5	+ 17,4	76,0	+ 1,4
	Juni	88,1	+ 3,3	88,5	- 0,1	75,2	+ 5,6	75,8	- 0,2
	Juli	85,6	+ 5,2	87,1	- 1,5	75,0	+ 9,7	76,2	+ 0,5
	August	85,3	+ 14,6	90,0	+ 3,2	73,5	+ 13,2	76,4	+ 0,2
	September	95,0	+ 10,5	91,3	+ 1,5	77,7	+ 11,7	76,2	- 0,3
	Oktober	89,1	+ 3,6	88,1	- 3,4	78,1	+ 9,2	75,6	- 0,8
	November	94,1	+ 7,4	89,7	+ 1,7	78,0	+ 5,8	74,8	- 1,0
	Dezember	84,8	+ 4,7	87,1	- 2,8	72,3	+ 5,6	73,4	- 1,9
2012	Januar	86,0	+ 8,4	89,3	+ 2,5	72,8	+ 4,9	74,8	+ 1,8
	Februar	91,2	+ 7,9	90,6	+ 1,5	76,3	+ 5,4	76,8	+ 2,7
	März	98,8	+ 0,1	91,4	+ 0,8	81,4	+ 2,0	77,3	+ 0,7
	April	87,2	+ 3,1	89,9	- 1,7	72,7	- 1,3	74,1	- 4,1
	Mai	92,7	+ 0,4	93,3	+ 3,8	77,2	- 0,5	77,9	+ 5,2
	Juni	94,7	+ 7,5	92,9	- 0,4	76,8	+ 2,1	76,2	- 2,2
	Juli	93,5	+ 9,2	92,7	- 0,2	76,6	+ 2,1	76,5	+ 0,4
	August	90,2	+ 5,7	94,9	+ 2,3	73,9	+ 0,5	76,8	+ 0,4
	September	91,7	- 3,4	92,6	- 2,4	74,8	- 3,6	75,7	- 1,4
	Oktober	98,5	+ 10,6	92,8	+ 0,3	82,7	+ 6,0	77,6	+ 2,5