

# Außenhandel

Zusammenfassende Übersichten  
für den Außenhandel



## August 2012

Erscheinungsfolge: monatlich  
Erschienen am 05.11.2012  
Artikelnummer: 2070100121084

Weitere Informationen zur Thematik dieser Publikation unter:  
Telefon: +49 (0) 0611 / 75 24 66; Fax: +49 (0) 0611 / 75 39 03;  
E-Mail: [info-aussenhandel@destatis.de](mailto:info-aussenhandel@destatis.de)

© **Statistisches Bundesamt, Wiesbaden 2012**  
Vervielfältigung und Verbreitung, auch auszugsweise, mit Quellenangabe gestattet.

# Inhaltsübersicht

Allgemeine Erläuterungen

<b>1</b>	<b>Gesamtergebnisse</b>
1.1	<a href="#">Gesamtentwicklung des deutschen Außenhandels ab 1950</a>
1.2	<a href="#">Monatliche Gesamtentwicklung</a>
1.3	<a href="#">Euro-US-Dollar-Referenzkurse der Europäischen Zentralbank</a>
<b>2</b>	<b>Erdteile, Ländergruppen und Länder</b>
2.1	Werte nach Ländergruppen und ausgewählten Ländern
2.1.1	<a href="#">Ausfuhr</a>
2.1.2	<a href="#">Einfuhr</a>
2.2	Werte nach Erdteilen und Ländern
2.2.1	<a href="#">Ausfuhr</a>
2.2.2	<a href="#">Einfuhr</a>
2.3	<a href="#">Rangfolge der Handelspartner im Außenhandel</a>
<b>3</b>	<b>Werte nach Kapiteln des Warenverzeichnisses für die Außenhandelsstatistik</b>
3.1	<a href="#">Ausfuhr</a>
3.2	<a href="#">Einfuhr</a>
<b>4</b>	<b>Werte nach den "Main Industrial Groupings" (MIGS)</b>
4	<a href="#">Werte nach den "Main Industrial Groupings" (MIGS)</a>
<b>5</b>	<b>Werte nach Güterabteilungen des Güterverzeichnisses für Produktionsstatistiken (GP 2009)</b>
5.1	<a href="#">Ausfuhr</a>
5.2	<a href="#">Einfuhr</a>
<b>6</b>	<b>Werte nach Warengruppen und -untergruppen der Ernährungswirtschaft und der Gewerblichen Wirtschaft (EGW)</b>
6.1	<a href="#">Werte nach Warengruppen der Ernährungswirtschaft und der Gewerblichen Wirtschaft (EGW)</a>
6.2	Werte nach Warenuntergruppen der Ernährungswirtschaft und der Gewerblichen Wirtschaft (EGW)
6.2.1	<a href="#">Ausfuhr</a>
6.2.2	<a href="#">Einfuhr</a>
<b>7</b>	<b>Werte nach Abschnitten des internationalen Warenverzeichnisses für den Außenhandel (SITC-Rev.4)</b>
7.1	<a href="#">Ausfuhr</a>
7.2	<a href="#">Einfuhr</a>
<b>8</b>	<b>Bundesländer</b>
8.1	<a href="#">Monatliche Entwicklung nach Bundesländern</a>
8.2	Monatliche Entwicklung nach Bundesländern und Warengruppen der Ernährungswirtschaft und der Gewerblichen Wirtschaft
8.2.1	<a href="#">Ausfuhr</a>
8.2.2	<a href="#">Einfuhr</a>

## 9 Verkehrszweige

- 9.1 Verkehrszweige
  - 9.1.1 [Intrahandel](#)
  - 9.1.2 [Extrahandel](#)
- 9.2 Erdteile nach Verkehrszweigen
  - 9.2.1 Intrahandel
    - 9.2.1.1 [Ausfuhr in Tonnen](#)
    - 9.2.1.2 [Ausfuhr in 1000 Euro](#)
    - 9.2.1.3 [Einfuhr in Tonnen](#)
    - 9.2.1.4 [Einfuhr in 1000 Euro](#)
  - 9.2.2 Extrahandel
    - 9.2.2.1 [Ausfuhr in Tonnen](#)
    - 9.2.2.2 [Ausfuhr in 1000 Euro](#)
    - 9.2.2.3 [Einfuhr in Tonnen](#)
    - 9.2.2.4 [Einfuhr in 1000 Euro](#)
- 9.3 Warengruppen der Ernährungswirtschaft und der Gewerblichen Wirtschaft (EGW) nach Verkehrszweigen
  - 9.3.1 Intrahandel
    - 9.3.1.1 [Ausfuhr in Tonnen](#)
    - 9.3.1.2 [Ausfuhr in 1000 Euro](#)
    - 9.3.1.3 [Einfuhr in Tonnen](#)
    - 9.3.1.4 [Einfuhr in 1000 Euro](#)
  - 9.3.2 Extrahandel
    - 9.3.2.1 [Ausfuhr in Tonnen](#)
    - 9.3.2.2 [Ausfuhr in 1000 Euro](#)
    - 9.3.2.3 [Einfuhr in Tonnen](#)
    - 9.3.2.4 [Einfuhr in 1000 Euro](#)

## 10 Kalender- und saisonbereinigte Werte

- 10 [Kalender- und saisonbereinigte Werte nach X-12 Arima](#)

### Zeichenerklärung und Abkürzungen

- r = berichtigte Zahl
- 0 = weniger als die Hälfte von 1 in der letzten besetzten Stelle, jedoch mehr als nichts
- = nichts vorhanden
- ... = Angabe fällt später an
- . = Zahlenwert unbekannt oder geheim zu halten
- X = Tabellenfach gesperrt, Aussage nicht sinnvoll
- = grundsätzliche Änderungen innerhalb einer Zeile, die den zeitlichen Vergleich beeinträchtigt
- MD = Monatsdurchschnitt
- a.n.g. = anderweitig nicht genannt

# Qualitätsbericht

## 1 Allgemeine Angaben zur Statistik

### 1.1 Grundgesamtheit

Gegenstand der Außenhandelsstatistik ist der grenzüberschreitende Warenverkehr Deutschlands mit dem Ausland, d.h. alle körperlich ein- und ausgehenden Waren sowie elektrischer Strom werden erfasst und nachgewiesen. Dienstleistungen aller Art sind grundsätzlich nicht Gegenstand der Außenhandelsstatistik; Ausnahme: Veredelungsgeschäfte im Zusammenhang mit grenzüberschreitenden Warenbewegungen; diese werden in der Außenhandelsstatistik erfasst und nachgewiesen.

Aus erhebungstechnischen Gründen unterscheidet man in der Außenhandelsstatistik zwischen der Intrahandelsstatistik (Erfassung des EU-Warenverkehrs) und der Extrahandelsstatistik (Erfassung des Drittlandswarenverkehrs).

Grundsätzlich sind alle in Deutschland umsatzsteuerpflichtigen Unternehmen im Rahmen der Intrahandelsstatistik auskunftspflichtig, die innergemeinschaftliche Warenverkehre durchführen.

Von der Auskunftspflicht befreit sind Unternehmen, deren innergemeinschaftliche Warenverkehre je Verkehrsrichtung (Eingang bzw. Versendung) im Vorjahr bzw. im laufenden Jahr den Wert von 500 000 Euro (bis 2011: 400 000 Euro) nicht übersteigen.

Im Extrahandel werden die bei den Zollstellen anfallenden Zollmeldungen ausgewertet.

### 1.2 Statistische Einheiten (Erhebungs- und Darstellungseinheiten)

Erhebungseinheiten sind die Einführer / Ausführer einer Ware.

### 1.3 Räumliche Abdeckung

Das Erhebungsgebiet der Außenhandelsstatistik umfasst die Bundesrepublik Deutschland. Regionale Ergebnisse liegen in der Gliederung nach Bundesländern vor.

### 1.4 Berichtszeitraum

Berichtszeitraum ist grundsätzlich der Monat der Ein- oder Ausfuhr von Waren (Extrahandel) bzw. der Monat, in dem der innergemeinschaftliche Warenverkehr stattgefunden hat (Intrahandel).

### 1.5 Periodizität

Seit 1950 werden für die Bundesrepublik Deutschland monatlich Außenhandelsergebnisse erhoben und veröffentlicht.

### 1.6 Rechtsgrundlagen und andere Vereinbarungen

Außenhandelsstatistikgesetz (AHStatGes) vom 1. Mai 1957 in der im Bundesgesetzblatt Teil III, Gliederungsnummer 7402 - 1, veröffentlichten bereinigten Fassung,

Außenhandelsstatistik-Durchführungsverordnung (AHStatDV) in der Fassung der Bekanntmachung vom 29. Juli 1994 (BGBl. I S. 1993),

Verordnung (EG) Nr. 471/2009 des Europäischen Parlaments und des Rates vom 6. Mai 2009 über Gemeinschaftsstatistiken des Außenhandels mit Drittländern und zur Aufhebung der Verordnung (EG) Nr. 1172/95 des Rates (ABl. EG Nr. L 152 S. 23),

Verordnung (EU) Nr. 92/2010 der Kommission vom 2. Februar 2010 zur Durchführung der Verordnung (EG) Nr. 471/2009 des Europäischen Parlamentes und des Rates über Gemeinschaftsstatistiken des Außenhandels mit Drittländern hinsichtlich des Datenaustausches zwischen den Zollbehörden und den nationalen statistischen Stellen, der Erstellung von Statistiken und der Qualitätsbewertung (ABl. EU L 31, S.4),

Verordnung (EU) Nr. 113/2010 der Kommission vom 9. Februar 2010 zur Durchführung der Verordnung (EG) Nr. 471/2009 des Europäischen Parlaments und des Rates über Gemeinschaftsstatistiken des Außenhandels mit Drittländern hinsichtlich der Abdeckung des Handels, der Definitionen der Daten, der Erstellung von Statistiken des Handels nach Unternehmensmerkmalen und Rechnungswährung sowie besonderer Waren oder Warenbewegungen (ABl. EU L 37, S.1),

Verordnung (EG) Nr. 638/2004 des Europäischen Parlaments und des Rates vom 31. März 2004 über die Gemeinschaftsstatistiken des Warenverkehrs zwischen Mitgliedstaaten und zur Aufhebung der Verordnung (EWG) Nr. 3330/91 des Rates (ABl. EG Nr. L 102 S. 1),

Verordnung (EG) Nr. 1982/2004 der Kommission vom 18. November 2004 zur Durchführung der Verordnung (EG) Nr. 638/2004 des Europäischen Parlaments und des Rates über die Gemeinschaftsstatistiken des Warenverkehrs zwischen Mitgliedstaaten und zur Aufhebung der Verordnungen (EG) Nr. 1901/2000 und (EWG) Nr. 3590/92 der Kommission (ABl. EG Nr. L 343 S. 3),

Gesetz über die Statistik für Bundeszwecke (Bundesstatistikgesetz - BStatG) vom 22. Januar 1987 (BGBl. I S. 462, 565).

## **1.7 Geheimhaltung**

### **1.7.1 Geheimhaltungsvorschriften**

Die gesetzlichen Regelungen der Außenhandelsstatistik auf europäischer Ebene (Art. 10 Verordnung (EG) Nr. 471/2009, Art. 11 Verordnung (EG) Nr. 638/2004) sehen die "passive Geheimhaltung" vor. Danach werden Einzelangaben auf Antrag der betroffenen Ein- oder Ausfühler geheim gehalten. Namen und Adressen von Befragten werden in keinem Fall bekannt gegeben.

### **1.7.2 Geheimhaltungsverfahren**

Auf Antrag der Ein- und Ausfühler wird geprüft, ob die Geheimhaltung gerechtfertigt ist.

Ist der Antrag auf Geheimhaltung gerechtfertigt, werden die entsprechenden Außenhandelsdaten geheimgehalten. Die Geheimhaltungsfälle werden unter einer Sammelnummer "Geheimhaltung der Außenhandelsstatistik" bzw. der Länderangabe "Vertrauliche Länder" nachgewiesen.

## **1.8 Qualitätsmanagement**

Die Außenhandelsstatistik verfügt über ein Qualitätskonzept auf europäischer Ebene, das sich eng an den allgemeinen Qualitätsvorgaben des Europäischen Statistischen Systems (ESS) orientiert. Im Vordergrund steht die nachhaltige Verbesserung der Qualität der Außenhandelsdaten in den EU-Mitgliedstaaten sowie eine weitestmögliche Harmonisierung der angewandten Methoden.

### **1.8.1 Qualitätssicherung**

Der Verhaltenskodex Europäischer Statistiken (Code of Practice) mit seinen 15 Grundsätzen und den darin enthaltenen Qualitätsvorgaben wurde systematisch und so weit wie möglich auf die europäische Außenhandelsstatistik übertragen. Mit dem Ziel der Qualitätssicherung und -steigerung war auch eine Vereinfachung und Modernisierung der Außenhandelsstatistik verbunden, die in erster Linie auf den innergemeinschaftlichen Warenverkehr (Intrahandel) ausgerichtet war, in geringerem Maße auch auf den Warenverkehr mit den übrigen Ländern der Welt (Extrahandel). Basierend auf den allgemeinen Qualitätsstandards und -empfehlungen des Europäischen Statistischen Systems sowie dem Verhaltenskodex wurden vielfältige eigene Qualitätsindikatoren für alle Qualitätskriterien formuliert und teilweise auch als verpflichtende (Mindest-) Qualitätsstandards in die EU-Verordnungen übernommen. Weitergehende Qualitätsziele werden den Mitgliedstaaten als Empfehlungen für die Zukunft vorgegeben.

In detaillierter Form finden sich die Qualitätsanforderungen in einem EU-Dokument (Doc MET 1000). In diesem Dokument sind alle gesetzlich bindenden Qualitätsanforderungen sowie die weitergehenden Qualitätsempfehlungen ausführlich dargestellt und beschrieben. Für alle relevanten Qualitätskriterien werden Qualitätsindikatoren und Prozessvariablen aufgelistet.

Ausgewählte Qualitätskriterien des Europäischen Verhaltenskodexes sind: Relevanz, Genauigkeit, Aktualität, Pünktlichkeit, Zugänglichkeit und Klarheit, Vergleichbarkeit, Kohärenz. Zu diesen Kriterien erfolgt ein Qualitätsmonitoring. Wichtigstes Werkzeug ist die Qualitätsabfrage (national quality report), die durch Eurostat jährlich in allen Mitgliedstaaten durchgeführt wird. Sie erfolgt mit einem umfassenden Fragebogen und stellt für Eurostat die Basis für den veröffentlichten Qualitätsbericht (summary quality report) dar. Es werden etwa 50 Indikatoren und Prozessvariablen abgefragt. Außerdem werden detaillierte Informationen zur angewandten Methodik verlangt (z.B. Zuschätzungen, Revisionen, Geheimhaltung).

Weitere Monitoring-Instrumente dienen in erster Linie dazu, Asymmetrien im innergemeinschaftlichen Handel aufzudecken. Zum einen werden von Eurostat allen Mitgliedstaaten monatliche Auswertungen über die 150 größten Intrahandels-Asymmetrien (TOP-150-Asymmetrien) zur Verfügung gestellt. Damit soll die Entwicklung der Asymmetrien permanent verfolgt und näher untersucht werden. In Bezug auf den Asymmetrie-Abbau wird zum anderen in unregelmäßiger Folge auch ein sog. "outlier detection report" veröffentlicht, der mit der Gegenüberstellung von monatlichen Handelsdaten jeweils zweier Partnerländer das Auftreten von "Datenausreißern" in einer Zeitreihe aufdeckt.

Als letztes Monitoring-Instrument dienen regelmäßige Fehlerberichte von Eurostat an die Mitgliedstaaten dazu, eventuelle Fehler in den monatlichen Lieferungen der Außenhandelsdaten an die europäische Statistikbehörde aufzuzeigen. Die monatlichen Datenlieferungen sind nach einem vorgegebenen Muster mit bestimmten Datenformaten und entsprechenden vielfältigen Kennzeichnungen von Besonderheiten abzuliefern. Treten hierbei Fehler auf, können diese mithilfe der Fehlerberichte erkannt und künftig behoben werden.

## **1.8.2 Qualitätsbewertung**

Die Qualität der Außenhandelsstatistik in den EU-Mitgliedstaaten wird durch Eurostat in Form einer Auditierung auf der Grundlage der Angaben aus der jährlichen Qualitätsabfrage bewertet. Für die Bewertung relevant sind die Erfüllung der gesetzlichen Qualitätsanforderungen, die Einhaltung der Qualitätsempfehlungen sowie die allgemeine Qualität der veröffentlichten Daten und künftig auch der angewandten Methoden.

Für die konkrete Einstufung des Qualitätsstandes verwendet Eurostat klar definierte Bewertungs-codes (assessment codes). So gibt es insgesamt vier Bewertungsstufen, die von "vollständige Erfüllung der Vorgaben" bis "anhaltender ernsthafter Verstoß gegen die Vorgaben" reichen, um die Erfüllung der gesetzlichen Qualitätsanforderungen zu beurteilen.

Alle Kriterien für die Bewertungs-codes beziehungsweise ihre Abgrenzung voneinander wurden für jeden Qualitätsindikator beziehungsweise für jede Qualitätsvorgabe oder -empfehlung genau festgeschrieben und sind somit nachvollziehbar. Die Abstufung der einzelnen Codes richtet sich beispielsweise häufig nach dem Grad der Abweichung von einem bestimmten vorgegebenen Wert.

Der Nutzen dieser Auditierung durch Eurostat besteht für die Mitgliedstaaten in der exakten Einschätzung des Qualitätsstandes ihrer Außenhandelsstatistik anhand der Einstufung in Bewertungs-codes und insbesondere auch in der textlichen Bewertung ihrer angewandten Methodik. Defizite können auf diese Weise schneller erkannt und Verbesserungen von Jahr zu Jahr verfolgt werden. Darüber hinaus trägt die Auditierung auch dazu bei, das eigene Qualitätsbewusstsein zu schärfen und den Methodeneinsatz kontinuierlich zu reflektieren und gegebenenfalls anzupassen. Als langfristiger Effekt ergibt sich daraus eine allmähliche Harmonisierung der Methodik in der EU, die wiederum indirekt zu einem weiteren Abbau von Asymmetrien in den spiegelbildlichen Handelsdaten beiträgt.

## **2 Inhalte und Nutzerbedarf**

### **2.1 Inhalte der Statistik**

#### **2.1.1 Inhaltliche Schwerpunkte der Statistik**

Das Statistische Bundesamt erstellt Außenhandelsstatistiken über den Warenverkehr Deutschlands mit den einzelnen Partnerländern anhand von monatlichen Daten. Diese Daten werden von der Gruppe Außenhandel erhoben, geprüft, aufbereitet und veröffentlicht. Die Außenhandelsstatistik ist in Deutschland als Zentralstatistik konzipiert, deren Organisation und Durchführung dem Statistischen Bundesamt obliegt.

In der Außenhandelsstatistik werden Mengen und Werte der ein- bzw. ausgeführten Waren primär nach Warenarten und Ländern gegliedert. Darüber hinaus werden jedoch noch weitere Daten erfragt, die im Zusammenhang mit der physischen Warenbewegung von grundsätzlichem Interesse sind.

Zu den für die Veröffentlichung wichtigsten Erhebungsmerkmalen zählen:

Warennummer, Wert, Menge, Ursprungsland und Versendungsland bei der Einfuhr, Bestimmungsland bei der Ausfuhr.

Weitere Merkmale der Erfassung sind:

Art des Geschäfts, Bundesland, Verkehrszweig.

## 2.1.2 Klassifikationssysteme

Die Warenarten werden entsprechend der 8-stelligen Warennummer des Warenverzeichnisses für die Außenhandelsstatistik (WA) untergliedert. Dieses entspricht der "Kombinierten Nomenklatur" (KN), die für alle Mitgliedstaaten der EU verbindlich vorgegeben ist. In Deutschland ist keine tiefere Gliederung auf nationaler Ebene vorgesehen. Die Warennummern sind in den ersten 6 Stellen mit dem Code des "Harmonisierten Systems zur Bezeichnung und Codierung der Waren (HS)" identisch, der weltweit für zolltarifliche Zwecke und zur Erhebung außenhandelsstatistischer Daten verwendet wird.

Wegen der für Wirtschaftsanalysten geeigneten Struktur findet in den Veröffentlichungen der Außenhandelsstatistik auch das "Internationale Warenverzeichnis für den Außenhandel" (SITC, Rev.4) Verwendung. Es gruppiert die Positionen und Unterpositionen des HS nach größeren Warengruppen, nach dem Bearbeitungsgrad und nach produktionstechnischen Zusammenhängen.

Darüber hinaus werden Außenhandelsergebnisse auch nach Warengruppen und -untergruppen der "Ernährungswirtschaft und der Gewerblichen Wirtschaft" (EGW) veröffentlicht. Dies ist eine nur in Deutschland angewandte zusammenfassende Warengliederung des Außenhandels.

Die Darstellung der Außenhandelsergebnisse nach Güterabteilungen des "Güterverzeichnisses für Produktionsstatistiken" (GP) erleichtert den Vergleich zwischen Produktions- und Außenhandelsdaten.

## 2.1.3 Statistische Konzepte und Definitionen

### Länderangaben

Außenhandelsergebnisse werden sowohl nach dem Bundesgebiet als auch auf Bundeslandebene und nach Partnerländern nachgewiesen.

Die Anmeldung und Erfassung der Partnerländer (Ursprungsland bei den Einfuhren, Bestimmungsland bei den Ausfuhren) erfolgt nach dem jeweils gültigen "Länderverzeichnis für die Außenhandelsstatistik".

Ursprungsland ist das Land, in dem eine Ware vollständig gewonnen oder hergestellt wurde oder ihre letzte wesentliche und wirtschaftlich gerechtfertigte Be- oder Verarbeitung erhalten hat. Ist das Ursprungsland nicht bekannt, so tritt an diese Stelle das Versendungsland. Versendungsland ist das Land, aus dem die Waren in das Erhebungsgebiet verbracht worden sind.

Bestimmungsland ist das Land, in dem die Waren ge- oder verbraucht, be- oder verarbeitet werden sollen. Ist das Bestimmungsland nicht bekannt, so gilt das letzte bekannte Land, in das die Waren verbracht werden sollen, als Bestimmungsland.

Regionale Ergebnisse werden in der Gliederung nach Bundesländern nachgewiesen. Für die Ausfuhr wird als Ursprungsregion das Bundesland nachgewiesen, in dem die Ware vollständig gewonnen oder hergestellt worden ist oder ihre letzte wesentliche und wirtschaftlich gerechtfertigte Be- oder Verarbeitung erhalten hat. Bei der Einfuhr wird die Zielregion nachgewiesen, d.h. das Bundesland, in dem die eingehenden Waren voraussichtlich verbleiben sollen.

### Mengen

Die Menge einer Ware wird grundsätzlich in Kilogramm erfasst und in Tonnen (= 1000 kg) nachgewiesen. Hierbei handelt es sich um die Eigenmasse der Ware ohne Umschließungen. Für ausgewählte Warenarten wird gemäß dem Warenverzeichnis für die Außenhandelsstatistik die Menge zusätzlich in einer anderen, der sog. "Besonderen Maßeinheit" erfasst (z.B. je nach Warenart in Stück, Liter, Kubikmeter).

### Werte

Entsprechend den internationalen Standards wird als Warenwert der Statistische Wert zu Grunde gelegt. Dies ist der Wert der Ware an der deutschen Außengrenze. Der Statistische Wert ergibt sich in der Regel aus dem in Rechnung gestellten Entgelt für eine Ware beim Kauf im Einfuhrgeschäft oder beim Verkauf einer Ware im Ausfuhrgeschäft, wobei eine Kostenabgrenzung frei deutscher Grenze vorzunehmen ist. Zölle, Steuern oder andere Abgaben sind nicht im Statistischen Wert enthalten. Bei Ein- und Ausfuhren nach Veredelung gilt als Wert der Ware der Warenwert vor Veredelung zuzüglich der Veredelungskosten und sonstiger Kosten frei Grenze. Handelt es sich um Warenverkehre, die unentgeltlich oder im Rahmen eines meldepflichtigen Miet- oder Leasinggeschäfts getätigt werden, so gilt als Wert der Marktpreis der Ware, der im Falle eines Kaufs / Verkaufs vermutlich erzielt worden wäre. Entsprechendes gilt auch für Warenlieferungen zwischen verbundenen Unternehmen, bei denen interne Verrechnungspreise angesetzt wurden.

Die veröffentlichten Werte in US-Dollar sind für die Ein- und Ausfuhr aus den Eurowerten nachträglich errechnet worden. Hierbei wurden die monatlichen Euro-Referenzkurse der Europäischen Zentralbank zugrunde gelegt.

### **Ein- und Ausfuhrarten**

Die Außenhandelsstatistik weist Daten für die Ein- und Ausfuhr Deutschlands nach. Sie sind in folgende Ein- und Ausfuhrarten gegliedert:

Einfuhr:

- Einfuhr in den freien Verkehr
- Einfuhr zur aktiven Eigen- und Lohnveredelung
- Einfuhr nach passiver Veredelung
- Einfuhr auf Zolllager und Freizonen.

Ausfuhr:

- Ausfuhr aus dem freien Verkehr
- Ausfuhr nach aktiver Eigen- oder Lohnveredelung
- Ausfuhr zur passiven Veredelung
- Ausfuhr aus Zolllagern und Freizonen.

### **General- und Spezialhandel**

Die Untergliederung nach Ein- und Ausfuhrarten ermöglicht die Darstellung des Außenhandels nach den Systemen des General- und des Spezialhandels.

Der Generalhandel umfasst alle nach Deutschland eingehenden und aus Deutschland ausgehenden Waren.

Der Spezialhandel umfasst dagegen im Wesentlichen nur die Waren, die zum Gebrauch, Verbrauch, zur Be- oder Verarbeitung in Deutschland eingehen und die Waren, die aus der Erzeugung und der Be- oder Verarbeitung in Deutschland stammen und ausgehen.

Im Spezialhandel sind im Unterschied zum Generalhandel nicht enthalten:

- die Einfuhren von Waren auf Lager,
- die Ausfuhren von Waren aus Lager.

Eingeschlossen im Spezialhandel sind jedoch:

- die Überführung (Einfuhren) aus Lager in den freien Verkehr oder die aktive Veredelung.

Neben den in den Rechtsgrundlagen festgelegten Konzepten und Definitionen (siehe Punkt 1.6) geben Dokumente auf EU- und internationaler Ebene Konzepte und Definitionen der Außenhandelsstatistik vor:

- Concepts and Definitions (UN)
- Eurostat Guidelines.

## **2.2 Nutzerbedarf**

Außenhandelsstatistiken sind ein Schlüsselindikator für die Wirtschaftsentwicklung und somit ein wichtiges Instrument für zahlreiche öffentliche und private Entscheidungsträger. Sie ermöglichen beispielsweise nationalen und internationalen Behörden die Vorbereitung bi- und multinationaler Verhandlungen. Die Außenhandelsstatistiken helfen Unternehmen bei der Durchführung von Marktstudien und der Festlegung ihrer Handelsstrategie. Sie sind außerdem eine unverzichtbare Informationsquelle für Zahlungsbilanzstatistiken, die Volkswirtschaftlichen Gesamtrechnungen oder Konjunkturanalysen.

Wer verwendet Außenhandelsstatistiken wozu?

- die Europäische Kommission für die Planung der Agrar- und Handelspolitik in Europa, für den Abschluss von Handelsvereinbarungen in der Welthandelsorganisation, bei Embargos von bestimmten Waren und für die Beobachtung sensibler Warenströme
- die internationalen Organisationen, um die Wirtschaftslage eines Landes einzuschätzen
- der Staat, um die Wirtschaftspolitik für die einzelnen Bereiche festlegen zu können
- die Europäische Zentralbank sowie die Deutsche Bundesbank zur Erstellung der Zahlungsbilanzstatistiken
- die Bundesländer, um auf regionaler Ebene die Ausfuhr der Unternehmen zu fördern und zu unterstützen
- die Botschaften und Konsulate, die sich für die bilateralen Handelsbeziehungen interessieren
- die Wirtschaftsverbände, die regelmäßig detaillierte Berichte erhalten zur spezifischen Information ihrer Mitglieder
- jedes Unternehmen, das die Marktstellung seiner Produkte verfolgen möchte
- die Fachpresse und Medien zur Information eines breiten Publikums
- jeder, der sich für die Entwicklung des Außenhandels und die Stellung unseres Landes im internationalen Wettbewerb interessiert.



## 2.3 Nutzerkonsultationen

Die Interessen und Wünsche der Datennutzer werden auf verschiedenen Wegen berücksichtigt. Die Ressorts des Bundes und der Länder können über das nationale Gesetzgebungsverfahren direkt Einfluss auf die Außenhandelsstatistik nehmen. Allerdings werden Erhebungsprogramm und Rahmenbedingungen der Außenhandelsstatistik weitgehend durch EU-Vorschriften geregelt.

Auch über den Bund-Länderausschuss „Statistik“ können Nutzerinteressen artikuliert werden.

Im Fachausschuss „Handel“, der für den Bereich "Außenhandel" alle zwei Jahre unter Leitung des Statistischen Bundesamtes zusammenkommt, werden die Hauptnutzer der Außenhandelsstatistik (u.a. Ministerien, Verbände, Bundesbank, Statistische Landesämter) über aktuelle Entwicklungen informiert und um ihre Bewertung aus Nutzersicht gebeten. Außerdem werden von Zeit zu Zeit gezielte Nutzerbefragungen auf nationaler und auf EU-Ebene durchgeführt. Zuletzt wurde von Eurostat im Jahr 2007 eine EU-weite Befragung bei rd. 1900 Nutzern durchgeführt. Im September 2011 führte das LINK Institut für Markt- und Sozialforschung im Auftrag von Destatis eine Kundenzufriedenheitsbefragung durch.

## 3 Methodik

### 3.1 Konzept der Datengewinnung

Seit der Vollendung des Europäischen Binnenmarktes zum 1.1.1993 und dem damit verbundenen Wegfall der zollamtlichen Warenkontrollen an den Binnengrenzen der Mitgliedstaaten der Europäischen Union (EU) wird in der Außenhandelsstatistik erhebungstechnisch zwischen Extra- und Intrahandelsstatistik differenziert. Die Erfassung der Daten über die grenzüberschreitenden Warenbewegungen erfolgt im Grundsatz entweder klassisch über die Zollverwaltung (Extrahandel) oder im Wege einer direkten Firmenanmeldung (Intrahandel).

Die Extrahandelsstatistik erfasst den grenzüberschreitenden Warenverkehr Deutschlands mit den sogenannten Drittländern (Nicht-EU-Staaten).

Die Erhebung der Extrahandelsdaten erfolgt traditionell über die Zollverwaltung im Zeitpunkt der Erledigung der gesetzlich vorgeschriebenen Einfuhr- oder Ausfuhrförmlichkeiten im Rahmen des IT-Verfahrens ATLAS. Mit der Zollabwicklung werden gleichzeitig die zoll-, steuer-, außenwirtschaftsrechtlichen und außenhandelsstatistischen Formalitäten erledigt.

Die statistischen Meldungen sind damit integraler Bestandteil der Zollanmeldungen und werden von den Zollstellen auf Vollständigkeit sowie offensichtliche Fehler geprüft und täglich dem Statistischen Bundesamt übermittelt.

Jede einfuhr- und ausfuhrseitige Warenlieferung bedingt die Erledigung von Zollförmlichkeiten. Im Allgemeinen liefert daher der Einführer / Ausführer als Zollanmelder die statistischen Angaben. Die Anmeldungen können auch durch einen Bevollmächtigten (z.B. Spediteur) vorgenommen werden.

Die Intrahandelsstatistik erfasst den grenzüberschreitenden Warenverkehr Deutschlands mit den anderen Mitgliedstaaten der Europäischen Union (EU).

Hierbei handelt es sich um ein Erhebungssystem in Form einer Direktanmeldung durch die beteiligten Unternehmen. Das Intrastat-System ist u.a. durch eine enge Verknüpfung mit dem Umsatzsteuersystem gekennzeichnet, welches eine (indirekte) Kontrolle über die monatlich von den Unternehmen bei den Finanzämtern abzugebenden Umsatzsteuer-Voranmeldungen ermöglicht.

Meldepflichtig sind die am innergemeinschaftlichen Warenverkehr beteiligten umsatzsteuerpflichtigen Unternehmen. Zur Entlastung der Unternehmen ist eine Anmeldeschwelle festgelegt, unterhalb derer keine statistische Anmeldung erforderlich ist. Daneben sind bestimmte Warentransaktionen nicht meldepflichtig.

Ausgenommen von der Anmeldung zur Außenhandelsstatistik sind u.a. Warenbewegungen von geringer wirtschaftlicher Bedeutung sowie vorübergehende Warenein- und -ausfuhr (z.B. Messe- und Ausstellungsgut). Die Befreiungstatbestände sind in den jeweiligen Befreiungslisten für die beiden Erhebungssysteme erschöpfend aufgeführt.

Bei direkter Firmenbefragung (Intrastat-System) sind Unternehmen, deren innergemeinschaftliche Warenverkehre je Verkehrsrichtung (Eingang bzw. Versendung) im Vorjahr bzw. im laufenden Jahr den Wert von derzeit 500 000 Euro nicht übersteigen, von der Meldung befreit.

Nutzung alternativer Datenquellen:

In beiden Bereichen der Außenhandelsstatistik werden für die Erfassung bestimmter Warentransaktionen sog. alternative Datenquellen genutzt. Hierzu gehören Daten aus der Fischereistatistik, die vom Bundesamt für Ernährung und Landwirtschaft (BLE) für die Erfassung des grenzüberschreitenden Eigentumswechsels von Seeschiffen und Luftfahrzeugen als Ein-/Ausfuhr wird u.a. auf die Seeschiffsregister bei den Amtsgerichten und das Luftfahrzeugregister beim Luftfahrt-Bundesamt (LBA) als Kontrollinstrument zurückgegriffen. Das gleiche gilt für die Erfassung des sog. Lagerverkehrs (Zolllager und Freizonen) im Generalhandel, wo im Bereich der Freizonen unterstützend „Lagerübersichten“ genutzt werden, die bei den betreffenden Lagerhaltern zu führen sind. In der Intrahandelsstatistik wird die Vollständigkeit außerdem mit Daten aus der Umsatzsteuer-Voranmeldung überwacht, zusätzlich werden auf Basis der Umsatzsteuerdaten Zuschätzungen vorgenommen.

### 3.2 Vorbereitung und Durchführung der Datengewinnung

Die traditionelle Datenerhebung auf Vordrucken (Einheitspapier, Vordruck N) ist nahezu vollständig durch moderne Meldeverfahren abgelöst worden.

Nahezu 100% aller Meldungen des Extrahandels und 95% aller Intrastat-Meldungen erfolgen in elektronischer Form.

Extrahandel:

Statistische Meldungen über Ein- und Ausfuhr im Warenverkehr mit Drittländern basieren auf den Zollanmeldungen. Im Rahmen von ATLAS (Automatisiertes Tarif- und Lokales Zoll-Abwicklungs-System) werden die für die Zollbehandlung erforderlichen Angaben (einschließlich der Statistikdaten) elektronisch der zuständigen Zollstelle übermittelt. Nach Auswertung durch die deutsche Zollverwaltung werden dem Statistischen Bundesamt die statistikrelevanten Daten täglich elektronisch übermittelt.

Für die (wenigen) nicht in ATLAS abgebildeten Zollverfahren leiten die Zollstellen die statistischen Exemplare der Vordrucke wie bisher an das Statistische Bundesamt weiter.

Intrahandel:

Die Übermittlung der statistischen Daten innerhalb des Intrastat-Erhebungssystems erfolgt überwiegend online via IDEV (Internet DatenErhebung im Verbund) oder eSTATISTIK.core (Common Online Rawdata Entry). Der Anmelder / Auskunftspflichtige kann zwischen nachstehenden Meldeformen wählen:

Online-Formularanmeldung:

Die "Intrahandel-Formularanmeldung" in IDEV ermöglicht die Online-Erfassung und Übermittlung der Intrahandelsdaten.

Datei-Upload in IDEV:

Die "Dateianmeldung-Intrahandel" in IDEV ermöglicht den einfachen Dateiupload von Meldedateien. Die Meldedateien können offline erstellt und über den Menüpunkt "Dateimeldung-Intrahandel" an das Statistische Bundesamt übermittelt werden.

eSTATISTIK.core:

CORE steht für "Common Online Rawdata Entry" und unterstützt die automatisierte Gewinnung der statistischen Rohdaten aus den betrieblichen Daten von Unternehmen an das Statistische Bundesamt.

Detaillierte Informationen zu den Online-Meldungen können über die nachstehenden Web-Adressen abgerufen werden:

Allgemeine IDEV-Online-Hilfe: <http://www-idev.destatis.de/idev/doc/hilfe.html>

IDEV-Login: <http://www-idev.destatis.de/idev/>

eSTATISTIK.core: <http://www.statspez.de/core/>

### 3.3 Datenaufbereitung

#### **Extrahandel:**

Die von der Zollverwaltung elektronisch übermittelten Daten werden nach Registrierung direkt in der Großrechenanlage verarbeitet. Die Extrahandelsbelege werden weitgehend maschinell gelesen und in den Verarbeitungsprozess übernommen. Ein Datenverarbeitungsprogramm unterzieht sämtliche Daten einer Vielzahl von verschiedenen Plausibilitätsprüfungen.

Die Durchführung solcher maschineller Plausibilitätskontrollen ergibt sich aus der Menge des zu bearbeitenden Materials und dem Qualitätsanspruch, der an diese Statistik gestellt wird. Die Plausibilitätskontrollen teilen sich in Schlüsselzahlkontrollen und Kombinationskontrollen.

Schlüsselzahlkontrollen zeigen Fehler wie fehlende oder falsche Codierungen der Waren, der Länderangaben, des Statistischen Wertes oder der Menge auf.

Bei den Kombinationskontrollen werden verschiedene Merkmale in Zusammenhang betrachtet und auf mögliche Fehler untersucht.

Beispiele:

- Warenart Bananen mit Ursprungsland Grönland
- übermäßig hohe bzw. niedrige Durchschnittswerte einer Warenart.

Die erfassten Daten werden nach Durchführung des maschinellen Prüfprogramms bearbeitet. Fragliche Fälle werden durch Rückfragen beim Anmelder / Auskunftspflichtigen geklärt und ggf. korrigiert. Erst wenn alle Daten plausibel sind, erfolgt die Freigabe zur Veröffentlichung.

#### **Intrahandel:**

Daten der Beleganmeldung werden über Belegleser maschinell erfasst. Im Intrahandel werden die statistischen Daten überwiegend online bzw. mit magnetischen Datenträgern angemeldet. Die Intrastatdaten werden wie im Extrahandel täglich in ein eigenes Leitungsnetz eingespielt und im Rahmen der "Automatisierten Sachbearbeitung" kontrolliert, korrigiert und für die Veröffentlichung vorbereitet.

Die Sicherung der Vollständigkeit der Intrahandelsmeldungen wird durch einen Abgleich mit den Umsatzsteuerdaten gewährleistet. Anhand der von der Steuerverwaltung übermittelten Daten der Unternehmen über deren innergemeinschaftliche Erwerbe und Lieferungen im Vergleich zu den im Statistischen Bundesamt erhobenen Meldedaten lässt sich feststellen, ob und inwieweit die auskunftspflichtigen Unternehmen ihrer Anmeldepflicht nachgekommen sind.

Bei Verletzung der Meldepflicht werden die betreffenden Unternehmen vom Statistischen Bundesamt aufgefordert, die fehlenden Meldungen nachzureichen bzw. die Ursachen für die Abweichungen aufzuklären. Bei Verstößen gegen die Meldepflicht können vom Statistischen Bundesamt gegen die betreffenden Unternehmen Ordnungswidrigkeitsverfahren eingeleitet und Bußgelder verhängt werden.

#### **Zuschätzungen für den Handel unterhalb der Schwellen**

Im Statistischen Bundesamt wird der Umfang des innergemeinschaftlichen Handels deutscher Unternehmen unterhalb der Anmelde Schwelle anhand der von der Steuerverwaltung übermittelten Daten der Unternehmen über deren innergemeinschaftliche Erwerbe und Lieferungen geschätzt. Die Zuschätzungen werden bezogen auf Länder, Bundesländer und Kapitelebene des Warenverzeichnisses für die Außenhandelsstatistik vorgenommen. Im Jahr 2010 belief sich der Intrahandel unterhalb der Schwelle auf 1,8 % des Gesamtwerts der Versendungen in die EU und auf 3,0 % der Eingänge aus anderen Mitgliedstaaten.

#### **Zuschätzungen für Antwortausfälle**

In der Extrahandelsstatistik sind normalerweise keine Antwortausfälle zu verzeichnen. Für die Intrahandelsstatistik werden die Antwortausfälle auf Unternehmensebene nach Partnerländern, Bundesländern und Kapiteln des Warenverzeichnisses für die Außenhandelsstatistik zugeschätzt. Die anfänglichen Zuschätzungen für Antwortausfälle betragen zur Zeit für die Versendungen 6,0% und für die Eingänge 9,0%. Diese Antwortausfälle werden sukzessive durch Nachmeldungen reduziert. Bei den endgültigen Daten für 2010 lagen die Restzuschätzungen für Antwortausfälle nur noch bei 0,5% für die Versendungen und 0,8% für die Eingänge.

Da die Zuschätzungen für Antwortausfälle nur bis auf die Zweisteller-Ebene des Warenverzeichnisses erfolgen, kann es auf der niedrigsten Detailebene nach achtstelligen Warennummern zu Untererfassungen kommen. Diese werden durch die Nachmeldungen der Unternehmen bis zu den endgültigen Daten weitgehend reduziert.

### **Schätzung des Statistischen Wertes**

In der Intrahandelsstatistik werden die Statistischen Werte (bei Kaufgeschäften) oberhalb einer Schwelle (30 Millionen Euro bei den Eingängen, 42 Millionen Euro bei den Versendungen) direkt beim Auskunftspflichtigen erhoben. Für Meldungen, die von dieser Auskunftspflicht befreit sind, werden die Statistischen Werte anhand von Umrechnungsfaktoren, die je nach Ware variieren, aus den Rechnungswerten errechnet.

### **3.4 Preis- und Saisonbereinigung; andere Analyseverfahren**

Bei der Saisonbereinigung werden die Kalendereinflüsse aus einer Statistik eliminiert, um das Niveau und die Grundrichtung einer Zeitreihe in Bezug auf langfristige Trends oder Konjunkturzyklen analysieren zu können. Im Statistischen Bundesamt wird das X-12-ARIMA-Verfahren zur Saisonbereinigung verwendet.

Die in den monatlichen Außenhandelsergebnissen enthaltene konjunkturelle Trendentwicklung wird zusätzlich mit Hilfe des "Berliner Verfahrens zur Zeitreihenanalyse, Version 4 (BV 4)" ermittelt.

### **3.5 Beantwortungsaufwand**

In der Statistik des innergemeinschaftlichen Handels (Intrastat) wurde zur Entlastung insbesondere der kleinen und mittleren Unternehmen eine Anmeldeschwelle eingeführt. Derzeit sind alle Unternehmen, deren Warenverkehr im vorangegangenen oder im laufenden Jahr den Wert von 500 000 Euro je Lieferichtung nicht übersteigt, von der Statistikmeldung befreit. Das sind fast 90% der im innergemeinschaftlichen Handel tätigen Unternehmen.

Daneben gibt es weitere Vereinfachungen. So wird etwa bei Warennummern, für die eine „besondere Maßeinheit“ (z.B. Stück oder Liter) definiert ist, auf die Angabe der Menge in kg verzichtet. In bestimmten Fällen (Anmeldung von vollständigen Fabrikationsanlagen, Zusammenstellungen (Sortimente) verschiedener Waren) kann eine vereinfachte Warenklassifizierung angewendet werden. Weitere Vereinfachungen speziell in der Intrahandelsstatistik sind zurzeit in der Diskussion (z.B. eine generelle Reduzierung der Gliederungstiefe der Warenklassifikation oder ein Verzicht auf die Eingangsmeldungen, indem ersatzweise auf die spiegelbildlichen Versendungsmeldungen der EU-Partnerländer zurückgegriffen wird (sog. „Einstromverfahren“).

Die Angaben zur Statistik des Handels mit Drittländern (Extrastat) werden „sekundärstatistisch“ aus den Zollanmeldungen für Ein- und Ausfuhren gewonnen. Der größte Teil der dortigen Angaben wird auch für Zollzwecke benötigt. Insofern resultieren spezifische Belastungen durch die Statistik hier nur aus der Erhebung der wenigen, ausschließlich für statistische Zwecke benötigten Merkmale.

Auf der Grundlage des Standardkosten-Modells (SKM) hat das Statistische Bundesamt die Kosten errechnet, die den Auskunftspflichtigen durch die Intra- und Extrahandelsstatistik entstehen.

Für die Intrahandelsstatistik wurden Kosten in Höhe von rund 87 Millionen Euro pro Jahr und für die Extrahandelsstatistik von rund 97 Millionen Euro pro Jahr ermittelt. Die Extrahandelsstatistik ist wie bereits erwähnt als "Sekundärstatistik" konzipiert und die Meldung zum Zeitpunkt des Grenzübertritts einer Ware beim Zoll verpflichtend. Nur wenige Merkmale dienen rein statistischen Zwecken. Die Höhe der Kosten für die Extrahandelsstatistik basiert darauf, dass die Kosten zwischen Zoll und Statistik aufgeteilt wurden.

## **4 Genauigkeit und Zuverlässigkeit**

### **4.1 Qualitative Gesamtbewertung der Genauigkeit**

Die Erhebung der Außenhandelsstatistiken ist als Totalerhebung konzipiert. Im Extrahandel (Handel mit Nicht-EU-Mitgliedstaaten) werden aufgrund der engen Bindung an die Zollförmlichkeiten nahezu 100% aller Ein- und Ausfuhren Deutschlands erfasst. Die sekundärstatistische Erfassung garantiert eine hohe Qualität.

Die Qualität der Intrahandelsstatistik wird durch Antwortausfälle beeinflusst, die aber durch Schätzungen so weit wie möglich ausgeglichen werden.

### **4.2 Stichprobenbedingte Fehler**

- entfällt -

### 4.3 Nicht-stichprobenbedingte Fehler

#### **Systematische Fehler durch Mängel in der Erfassungs- / Auswahlgrundlage:**

Die Extrahandelsstatistik ermöglicht eine nahezu 100 prozentige Erfassungsquote; die Intrahandelsstatistik deckt wertmäßig mindestens 97% der Ausfuhren und 95% aller Einfuhren ab.

#### **Verzerrungen durch Antwortausfälle auf Ebene der Einheiten und Merkmale:**

In der Extrahandelsstatistik sind normalerweise keine Antwortausfälle zu verzeichnen. Für die Intrahandelsstatistik werden die Antwortausfälle auf Unternehmensebene (unit-non-response) nach Partnerländern, Bundesländern und Kapiteln des Warenverzeichnisses für die Außenhandelsstatistik zugeschätzt. Für andere Warenklassifikationen werden die Zuschätzungen nicht nach einzelnen Waren aufgegliedert. Die anfänglichen Zuschätzungen für Antwortausfälle betragen zur Zeit für die Versendungen 6% und für die Eingänge 9%. Diese Antwortausfälle werden durch sog. Mahnaktionen bis zu den endgültigen Daten reduziert. Bei den endgültigen Daten für das Jahr 2010 lagen die Restzuschätzungen für Antwortausfälle nur noch bei 0,5% für die Versendungen und 0,8% für die Eingänge.

Da die Zuschätzungen für Antwortausfälle nur bis auf die Zweisteller-Ebene des Warenverzeichnisses erfolgen, kann es auf der niedrigsten Detailebene nach achtstelligen Warennummern zu Untererfassungen kommen. Diese werden durch die Nachmeldungen der Unternehmen bis zu den endgültigen Daten weitgehend reduziert.

Aufgrund einer verbesserten Eingangskontrolle im Bereich der Intrahandelsstatistik konnten die Zuschätzfaktoren in den letzten Jahren kontinuierlich gesenkt werden.

#### **Verzerrungen durch Mess- und Aufbereitungsfehler:**

Immer wieder werden Fehler der Anmelder / Auskunftspflichtigen bei der Angabe der statistischen Merkmale festgestellt. So bereitet die waresystematische Zuordnung bei einer Klassifikation wie dem Warenverzeichnis für die Außenhandelsstatistik mit rund 9 500 unterschiedlichen Warennummern Probleme. Es kann sein, dass der Importeur oder Exporteur seine Ware einer falschen Warennummer zuordnet. Auch bei anderen statistischen Merkmalen, wie z.B. dem Partnerland, sind teilweise fehlerhafte Angaben festzustellen.

Durch umfangreiche Plausibilitätsprüfungen werden diese Fehler weitgehend eliminiert. Auch neue Instrumente im Rahmen der "Automatisierten Sachbearbeitung Außenhandel" kommen hierbei verstärkt zur Anwendung. Neben der Prüfung von Einzeldatensätzen auf Ihre Plausibilität wurde eine "output-orientierte" Plausibilitätsprüfung installiert, die die Prüfung von Veröffentlichungsergebnissen nach verschiedenen Merkmalen unterstützt.

### 4.4. Revisionen

#### 4.4.1 Revisionsgrundsätze

Die Außenhandelsergebnisse werden nach der ersten Veröffentlichung mehrmals revidiert.

Ab dem Berichtsjahr 2011 werden die Außenhandelsergebnisse entsprechend den Qualitätsvorgaben der Europäischen Union (EU) monatlich revidiert. Die erste Revision eines Monats findet zusammen mit der Aufbereitung des zweiten Folgemonats statt. Insgesamt werden für jeden Monatsbericht sechs aufeinanderfolgende monatliche Revisionen durchgeführt. Im Oktober des Folgejahres erfolgt noch eine abschließende Revision der Jahresergebnisse. Die Ergebnisse werden dann - wie bisher - als endgültig betrachtet. Eine Übersicht im Internet informiert über die Zeitpunkte der Revisionen.

#### 4.4.2 Revisionsverfahren

Im laufenden Kalenderjahr bzw. im Vorjahr werden die anfänglichen Zuschätzungen durch Nachmeldungen ersetzt. Nach rund sechs Revisionen sind die geforderten Abdeckungsgrade erreicht.

Die Zuschätzungen auf Kapitelebene werden durch Nachmeldungen auf der Ebene der achtstelligen Warennummern ersetzt, so dass die Außenhandelsergebnisse auf Detailebene mit jeder Revision qualitativ besser werden.

#### 4.4.3 Revisionsanalysen

Aufgrund der geänderten Revisionsmodalitäten im Jahr 2011 liegen noch keine Analysen der monatlichen Revision vor.

Die Jahresrevision 2010 reduzierte die Zuschätzungen auf 0,5% für die Versendungen und 0,8% für die Eingänge.

## **5 Aktualität und Pünktlichkeit**

### **5.1 Aktualität**

Gemäß der Verordnung (EG) Nr. 471/2009 des Europäischen Parlaments und des Rates haben die Mitgliedstaaten die monatlichen Ergebnisse ihres Warenverkehrs mit Drittländern der Kommission (Eurostat) spätestens 40 Tage nach Ablauf des Berichtszeitraums zu übermitteln.

Für den Intrahandel wird in der Verordnung (EG) Nr. 638/2004 der Kommission geregelt, dass die Mitgliedstaaten die aggregierten Ergebnisse (Gesamtwert, Aufteilung nach Eurozone und Nicht-Eurozone und Aufteilung der Nicht-Eurozone anhand der Abschnitte des Internationalen Warenverzeichnisses für den Außenhandel, SITC Revision 4) des Intrahandels der Kommission (Eurostat) spätestens nach 40 Tagen und die Detailergebnisse spätestens nach 70 Tagen zu übermitteln haben.

Das Statistische Bundesamt veröffentlicht jeden Monat die ersten deutschen Außenhandelsergebnisse unterteilt nach dem Handel mit der EU, der Eurozone und Drittländern in Form einer Pressemitteilung. Die Termine für diese Pressemitteilungen können für ein ganzes Jahr im Voraus dem Veröffentlichungskalender im Internet entnommen werden.

### **5.2 Pünktlichkeit**

Die Veröffentlichungstermine für ein ganzes Kalenderjahr stehen im Voraus fest. Bisher wurden diese Termine immer eingehalten.

## **6 Vergleichbarkeit**

### **6.1 Räumliche Vergleichbarkeit**

Die Außenhandelsstatistik basiert auf Verordnungen der Europäischen Union und wird in allen Mitgliedstaaten nach den gleichen Konzepten und Definitionen durchgeführt. Entsprechend sind die Ergebnisse grundsätzlich EU-weit vergleichbar.

Die Vergleichbarkeit der Außenhandelsstatistiken kann einseitig dadurch beeinträchtigt werden, dass unterschiedliche Partnerlandangaben veröffentlicht werden. Vom Statistischen Bundesamt wird grundsätzlich das Ursprungsland einer Ware als Partnerland angegeben. Eurostat verwendet das Ursprungsland im Handel mit Nicht-EU-Mitgliedstaaten und das Versendungsland im Handel mit EU-Mitgliedstaaten.

Der Vergleich mit Außenhandelsergebnissen von Drittländern (Nicht-EU-Mitgliedstaaten) kann durch unterschiedliche Konzepte eingeschränkt sein.

Weitere Informationen zu Ursachen von Asymmetrien in den Außenhandelsstatistiken können dem „Infoblatt Außenhandel - Ursachen für Asymmetrien in den Außenhandelsstatistiken“ entnommen werden. Dieses Infoblatt steht im Internet ([www.destatis.de](http://www.destatis.de)) unter den Publikationen für den Außenhandel als Download zur Verfügung.

### **6.2 Zeitliche Vergleichbarkeit**

Die Vergleichbarkeit über die Zeit hinweg ist ein weiterer wichtiger Qualitätsaspekt. Unter anderem haben Änderungen von Definitionen, dem Erfassungsgrad oder von Methoden Auswirkungen auf die Vergleichbarkeit der Ergebnisse verschiedener Zeitpunkte.

Durch die Umstellung der Erhebungspraxis mit Einführung der Intrahandelsstatistik im Jahr 1993 kam es insbesondere in der Anfangszeit zu einer Untererfassung des Außenhandels. Für die nach Ländern aufgegliederten Ergebnisse gibt es seit 1994 Zuschätzungen für diese Antwortausfälle, seit 1995 gibt es zusätzlich Zuschätzungen für den Handel unterhalb der Anmeldeschwelle. Da die Zuschätzungen nicht auf Waren verteilt werden, ist die Vergleichbarkeit über die Zeit vor allem zwischen dem Jahr 1992 und 1993 auf dieser Ebene durch die Einführung von Intra- und Extrahandel 1993 und die danach erzielte geringere Erfassungsquote eingeschränkt. Aber auch die Anhebung der Anmeldeschwelle im Jahr 1999 (von 200 000 DM auf 200 000 Euro), im Jahr 2005 (von 200 000 Euro auf 300 000 Euro), im Jahr 2009 (von 300 000 Euro auf 400 000 Euro) und im Jahr 2012 auf 500 000 Euro führte zu einer geringfügigen Verringerung der Erfassungsquote.

Änderungen im Erhebungsgebiet gab es in den Jahren 1959 (Eingliederung des Saarlands) und 1990 (Wiedervereinigung).

Auf Detailebene sind durch jährliche Warennummeränderungen die Ergebnisse teilweise nur eingeschränkt vergleichbar.

Auch bei anderen Warenklassifikationen gab es Brüche in der zeitlichen Abfolge:

- GP: ab 2008 (endgültig) Verwendung der GP-2009
- EGW: ab 2002 liegt die aktuelle Version vor
- SITC: Revision 4 im Jahr 2007.

## **7 Kohärenz (Bezüge zu anderen Statistiken)**

### **7.1 Statistikübergreifende Kohärenz**

Die Kohärenz mit anderen Erhebungen sagt aus, inwieweit sich verschiedene Statistiken gemeinsam nutzen lassen.

Informationen zum Außenhandel findet man nicht nur in den Außenhandelsstatistiken, sondern auch in den Volkswirtschaftlichen Gesamtrechnungen (VGR), Wirtschaftsstatistiken und Zahlungsbilanzen, die aufeinander Bezug nehmen müssen.

Allerdings folgt die Erhebung der Daten und die Erstellung der oben erwähnten Statistiken Empfehlungen (Quellen und Methoden) unterschiedlicher internationaler Organisationen wie z. B. Eurostat, Internationaler Währungsfonds (IWF), Organisation für Wirtschaftliche Zusammenarbeit und Entwicklung (OECD), Vereinte Nationen (UNO), Welthandelsorganisation (WTO).

Ausgangsmaterial der Außenhandelsdaten der Zahlungsbilanzstatistik ist der in der Außenhandelstatistik erfasste Spezialhandel. Dieser umschließt alle physischen grenzüberschreitenden Warentransaktionen mit Handelscharakter. Er wird mit dem sogenannten Statistischen Wert, also dem Wert der Ware frei Grenze des Erhebungsgebiets, der die bis zur Grenze anfallenden Transport-, Versicherungs- und Nebenkosten mit einschließt, erfasst. Das bedeutet, dass Ausfuhren mit ihrem fob-Wert und Einfuhren mit ihrem cif-Wert erfasst werden.

Im Gegensatz dazu bildet nach den Regeln des Internationalen Währungsfonds im Warenkonto der Zahlungsbilanz der Eigentumswechsel das grundlegende Erfassungskriterium; dabei sind die Warenströme mit ihrem Wert an der Grenze des Ausfuhr- (Ursprungs-)landes anzusetzen, mit der Folge, dass sowohl die Einfuhren als auch die Ausfuhren mit ihrem fob-Wert berücksichtigt werden. Darüber hinaus werden die Warenbewegungen zum Veredelungsverkehr aus der Warenbilanz herausgenommen und deren Saldo in die Dienstleistungsbilanz umgebucht. Es bedarf deshalb einer Reihe von Korrekturen des Spezialhandels („Ergänzungen zum Warenverkehr“) die aus Zusetzungen und Absetzungen bestehen.

Die Berechnung der Außenhandelsdaten der Volkswirtschaftlichen Gesamtrechnung geht von den in der Außenhandelstatistik erfassten Zahlen des Generalhandels aus. Im Unterschied zum Spezialhandel sind hier auch die Einfuhren auf Lager und die Ausfuhren aus Lager mit erfasst. Für die Volkswirtschaftliche Gesamtrechnung werden die von Ausländern auf deutsche Zolllager genommenen und wieder ausgeführten Waren abgesetzt. Darüber hinaus werden die Einfuhren - wie für die Zahlungsbilanz - in fob-Werte umgerechnet.

### **7.2 Statistikinterne Kohärenz**

Die Außenhandelsstatistik ist intern kohärent.

Auftretende Differenzen bei einzelnen Tabellen sind rundungsbedingt.

Die Außenhandelsstatistiken können nach unterschiedlichen Konzepten erhoben werden. Für die Datenlieferungen an Eurostat schreibt die EU den Mitgliedstaaten das Spezialhandelskonzept vor. Die Vereinten Nationen (UN) empfehlen, das Generalhandelskonzept anzuwenden. In Deutschland sind Daten nach Spezial- und Generalhandelskonzept verfügbar.

### **7.3 Input für andere Statistiken**

Die Ergebnisse der Außenhandelsstatistik finden insbesondere Verwendung im Rahmen der Volkswirtschaftlichen Gesamtrechnungen des Bundes und der Bundesländer, der Zahlungsbilanzstatistik der Deutschen Bundesbank und der Europäischen Zentralbank sowie der Preisstatistik (Außenhandelspreise) zur Festlegung des Wägungsschemas.

## **8 Verbreitung und Kommunikation**

### **8.1 Verbreitungswege**

Die ersten monatlichen Gesamtzahlen (Einfuhr, Ausfuhr, Saldo) liegen in Form einer Pressemitteilung knapp 40 Tage nach Ablauf eines Berichtsmonats vor. Eine weitere Pressemitteilung informiert vierteljährlich über den Warenverkehr mit wichtigen Partnerländern im abgelaufenen Quartal und dessen Entwicklung. Außerdem erscheinen Pressemitteilungen zu besonderen Anlässen.

Auf den Internetseiten ([www.destatis.de](http://www.destatis.de)) unter dem Thema "Außenhandel" sind verschiedene Eckdaten zum deutschen Außenhandel veröffentlicht:

Gesamtentwicklung: Gesamtentwicklung des deutschen Außenhandels ab 1950; Außenhandel nach Bundesländern; Monatsdaten unter "Konjunkturindikatoren"; Lange Reihen "Einfuhr, Ausfuhr, Saldo", Einfuhr nach Gütergruppen, Ausfuhr nach Gütergruppen

Handelspartner: Rangfolge der Handelspartner im Außenhandel

Handelswaren: Einfuhr und Ausfuhr nach Güterabteilungen; Monatliche Erdgasimporte; Monatliche Rohölimporte

Handelskennzahlen: Verschiedene Handelskennzahlen vor dem Hintergrund der fortschreitenden Globalisierung

Unter dem Punkt "Publikationen" kann kostenfrei die Fachserie 7 Reihe 1 "Zusammenfassende Übersichten für den Außenhandel" abgerufen werden. Die Monatsveröffentlichung enthält die wichtigsten Ein- und Ausfuhrzahlen sowie Übersichten über Außenhandelsvolumen und -indizes sowie kalender- und saisonbereinigte Daten. Der Jahresbericht mit erweitertem Tabellenprogramm enthält u.a. auch Tabellen über den Generalhandel.

In englischer Sprache steht die jährlich erscheinende Veröffentlichung "Foreign Trade by Groups of the SITC Rev.4 and by Countries" zur Verfügung. Diese Veröffentlichung enthält Ergebnisse des Außenhandels nach dem Internationalen Warenverzeichnis für den Außenhandel (SITC) in der Gliederung nach Ursprungs- und Bestimmungsländern.

Über die Auskunftsdatenbank GENESIS-Online können monatliche und jährliche Außenhandelsergebnisse nach verschiedenen Warenklassifikationen in unterschiedlichen Datenformaten (xls, csv, html) abgerufen werden.

In unregelmäßigen Abständen werden Sonderveröffentlichungen erstellt (z.B. "Deutscher Außenhandel vor der EU-Erweiterung" und "Export, Import, Globalisierung - Deutscher Außenhandel und Welthandel, 1990 bis 2008"). Außerdem enthält das Statistische Jahrbuch die wichtigsten Außenhandelsdaten.

### **8.2 Methodenpapiere / Dokumentation der Methodik**

Einen Überblick über die Methoden, Erhebung und Aufbereitung der Außenhandelsstatistik bietet eine Informationsbroschüre.

Sie ist über das Internet unter dem Punkt "Außenhandel" > "Publikationen" abrufbar. Hier finden sich auch weitere Methodenpapiere zum Thema Außenhandel:

- Vergleichende Betrachtung der Ausfuhren und des Auslandsumsatzes im Produzierenden Gewerbe
- Neufassung der EU-Rechtsvorschriften für die Außenhandelsstatistik
- Sektorale Außenhandelsergebnisse
- Deutscher Außenhandel nach Ländern
- Infoblatt Außenhandel - Ursachen für Asymmetrien in den Außenhandelsstatistiken
- Export-Performance.

Fachaufsätze in „Wirtschaft und Statistik“: In der monatlich vom Statistischen Bundesamt herausgegebenen Publikation „Wirtschaft und Statistik“ erscheinen mehrmals im Jahr Aufsätze mit Hintergrundinformationen und Entwicklungen zu Ergebnissen und Methoden der Außenhandelsstatistik.

Nähere Einzelheiten zum Ausfüllen der Anmeldungen finden sich in der Intrastat-Ausfüllanleitung bzw. im "Merkblatt zum Einheitspapier", das über die Homepage der Zollverwaltungen ([www.zoll.de](http://www.zoll.de)) abgerufen werden kann.

### **8.3 Richtlinien der Veröffentlichung**

Die Veröffentlichungstermine für die ersten Außenhandelsergebnisse eines Monats in Form einer Pressemitteilung werden im Veröffentlichungskalender der Pressestelle festgehalten und im Internet veröffentlicht:

<https://www.destatis.de/DE/PresseService/Presse/Terminvorschau/Terminvorschau.html>



Über 95% aller Außenhandelsdaten stehen den Nutzern allgemein zugänglich in GENESIS-Online zur Verfügung. Damit haben alle Nutzer gleichzeitig nach der Veröffentlichung der aktuellsten Monatsdaten kostenfreien Zugang zu den wichtigsten Außenhandelsergebnissen.

Daten, die nicht in Genesis-Online verfügbar sind, wie z.B. Außenhandelsergebnisse nach Verkehrs Zweigen oder Ein- und Ausfuhrarten, können Nutzer als csv- oder txt-Datei gegen Kostenerstattung bestellen. Ansprechpartner hierfür ist das Infoteam-Außenhandel, Tel.: +49 611 75 2481, Kontaktformular ([www.destatis.de/kontakt](http://www.destatis.de/kontakt)).

## 9 Sonstige fachstatistische Hinweise

Neben den tatsächlichen Werten veröffentlicht die Außenhandelsstatistik auch das sog. Volumen und verschiedene Indizes.

Das Volumen wird durch Multiplikation der Menge des Berichtsmonats (je Warennummer und Ländergruppe) mit dem Durchschnittswert des Basisjahres (je Warennummer und Ländergruppe) ermittelt. Die benötigten Basisdurchschnittswerte werden durch Division der tatsächlichen Werte des Basisjahres (je Warennummer und Ländergruppe) durch die dazugehörigen Mengen berechnet. Das Volumen gibt an, wie groß die Einfuhren bzw. Ausfuhren im Berichtszeitraum gewesen wären, wenn die Durchschnittswerte des Basisjahres konstant geblieben wären. Der Index der tatsächlichen Werte stellt die Entwicklungen der nominalen Werte gegenüber dem Basiszeitraum dar.

Der Index des Volumens (nach Laspeyres) gibt die von Durchschnittswertveränderungen bereinigte Außenhandelsentwicklung wieder. Der Index der Durchschnittswerte (nach Paasche) gibt Auskunft über die Bewegung der Einfuhr- und Ausfuhrdurchschnittswerte auf der Grundlage der Grenzübergangswerte.

Die Terms of Trade geben an, wie sich die Kaufkraft einer Exporteinheit, gemessen in Importeinheiten im Vergleich zum Basisjahr verändert hat.

Indexformeln:

- Volumen:

$$\text{Vol}_{0,t} = \sum p_0 * q_t$$

- Index der tatsächlichen Werte:

$$V = \frac{V_t}{V_0} = \frac{\sum p_t * q_t}{\sum p_0 * q_0}$$

- Index des Volumens (nach Laspeyres)

$$L_{0,t}(Q) = \frac{\sum p_0 * q_t}{\sum p_0 * q_0}$$

- Index der Durchschnittswerte (nach Paasche)

$$P_{0,t}(P) = \frac{\sum p_t * q_t}{\sum p_0 * q_t}$$

- Terms of Trade (reales Austauschverhältnis)

$$ToT = \frac{P_{0,t}^{ex}}{P_{0,t}^{im}}$$

p = Durchschnittswert je Warennummer und Ländergruppe

q = Menge je Warennummer und Ländergruppe

o = Basiszeitraum

t = Berichtszeitraum

Hinweise für die Fachserie 7 Reihe 1

Die Angaben für das Jahr 2011 stellen endgültige Ergebnisse dar.

Die Ländergruppe "Drittländer" beinhaltet auch den "Schiffs- und Luftfahrzeugbedarf".

Die Tabellen 8.1 und 8.2 "Einfuhr nach Bundesländern" enthalten Ergebnisse des Generalhandels, alle anderen Tabellen Ergebnisse des Spezialhandels.

Monatliche Revisionen:

Die vorliegende Veröffentlichung wird nur mit dem ersten Veröffentlichungsstand eines Monats erstellt.

Revisionen werden erst im nächsten Berichtsheft berücksichtigt. Dadurch können die in dieser Veröffentlichung enthaltenen Ergebnisse von anderen verbreiteten Außenhandelsergebnissen abweichen.

Die jeweils aktuellsten Ergebnisse erhalten Sie über unsere Online-Datenbank "Genesis-Online". Zu jeder in dieser Publikation enthaltenen Tabelle haben wir die jeweils entsprechende Tabellenbezeichnung in Genesis-Online bzw. Zeitreihenbezeichnung (für registrierte Nutzer) aufgeführt.

Informationen zu Genesis-Online erhalten Sie unter [www.destatis.de/genesis](http://www.destatis.de/genesis) auf der Hilfeseite.

### Erläuterungen zu Verkehrszweigen

Für die Darstellung der Außenhandelsergebnisse nach Verkehrszweigen ergeben sich einige Besonderheiten:

Die Erhebung der Außenhandelsstatistik gliedert sich mit der Einführung des EU-Binnenmarktes seit 1993 in die Bereiche "Intrahandel" (Handel mit EU-Mitgliedstaaten) und "Extrahandel" (Handel mit Nicht-EU-Mitgliedstaaten = Drittländer).

Intrahandel und Extrahandel ergeben den Außenhandel.

Grundsätzlich werden Ergebnisse der Außenhandelsstatistik in der Gliederung des Außenhandels veröffentlicht.

Im Bereich der Veröffentlichungen nach Verkehrszweigen wird von diesem Prinzip abgewichen.

Hier ist nur ein getrennter Nachweis von Extrahandel und Intrahandel sinnvoll.

Im Intrahandel wird der "**Verkehrszweig an der deutschen Grenze**" erhoben, während im Extrahandel der Verkehrszweig an der EU-Außengrenze erfasst wird.

Eine Addition von Intra- und Extrahandel ergibt damit in vielen Fällen keine sinnvolle Aussage.

Anhand einiger Beispiele soll verdeutlicht werden, welcher Verkehrszweig nachgewiesen wird:

#### 1. Ausfuhr (Versendung) von Deutschland in die Niederlande

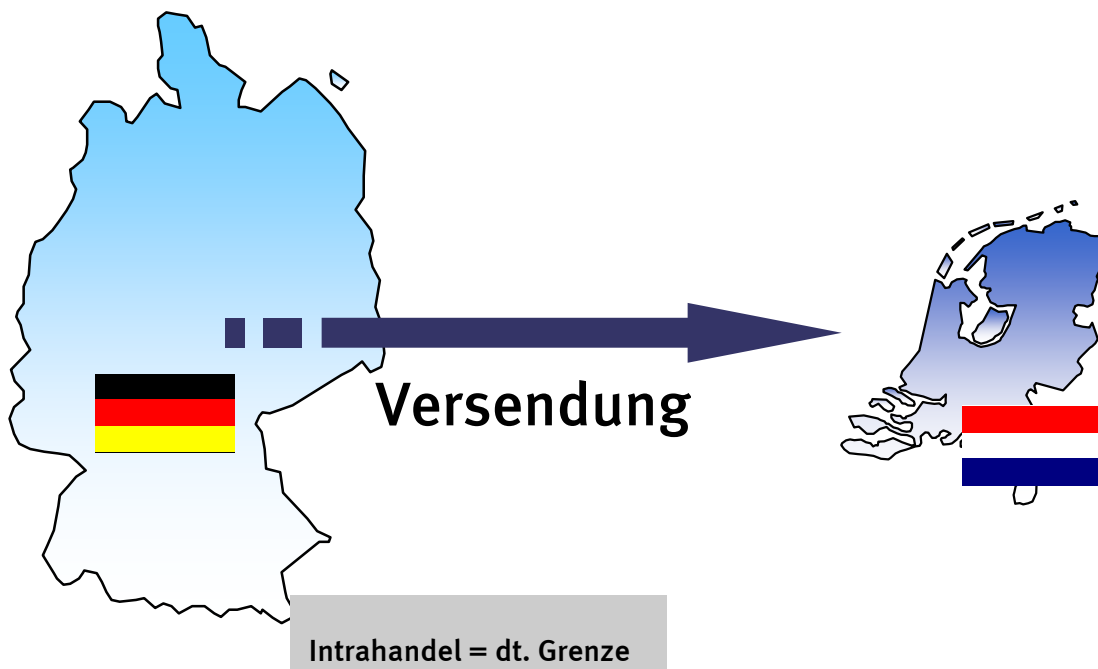

2. Versendung in die Niederlande mit anschließender Verzollung in den Niederlanden und Ausfuhr in die Vereinigten Staaten

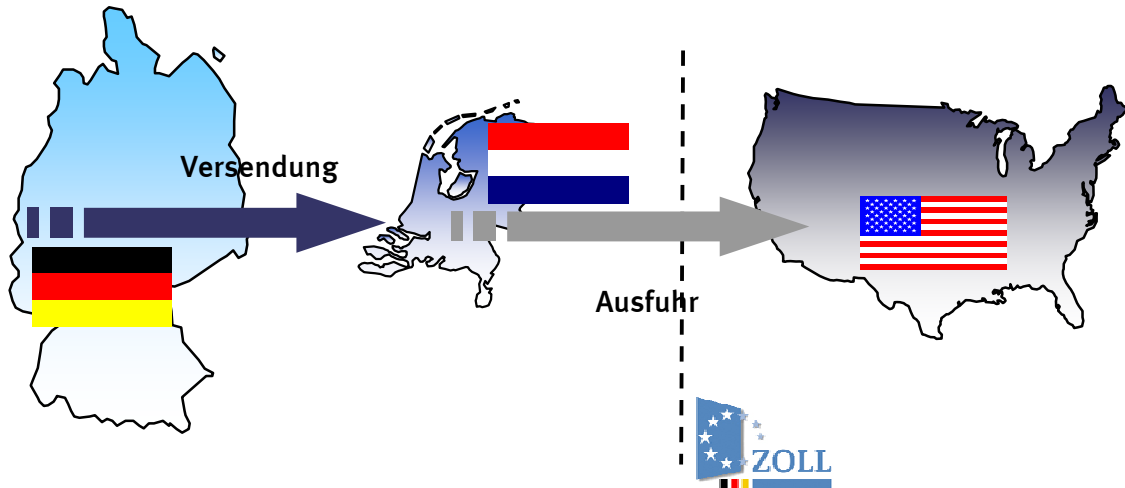

Intrahandel = dt. Grenze (BLD = NL; Vz. = Straße)

In der deutschen Statistik nachgewiesen wird in diesem Fall der Verkehrszeit an der deutschen Grenze und das Bestimmungsland Niederlande.

3. Ausfuhr in die Vereinigten Staaten (Verzollung in Deutschland)

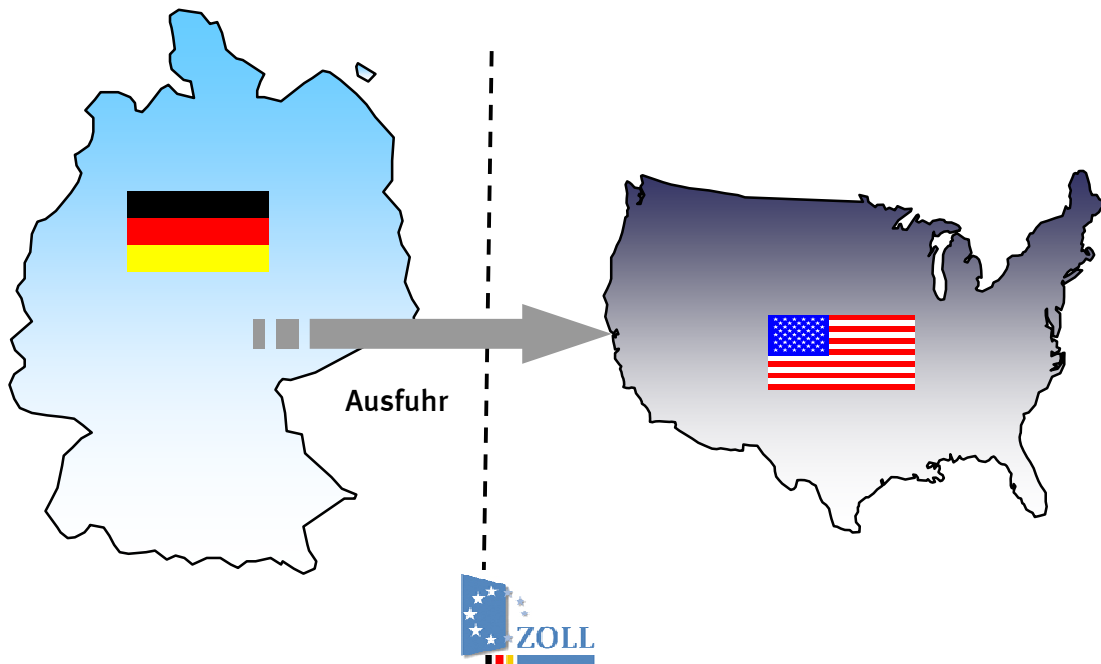

Extrahandel = EU-Außengrenze = dt. Grenze

#### 4. Ausfuhr in die Vereinigten Staaten über die Niederlande (Verzollung in Deutschland)

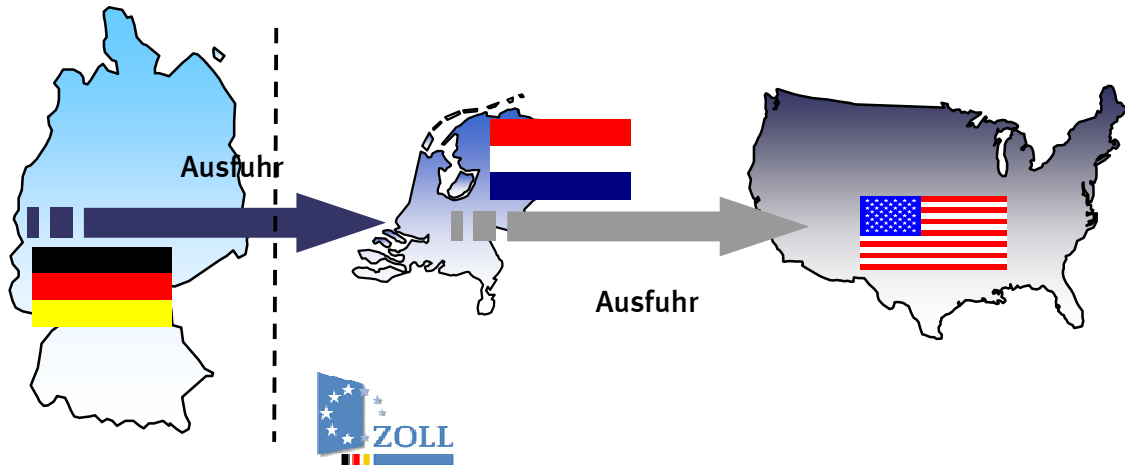

**Extrahandel = EU-Außengrenze  $\neq$  dt. Grenze**

In der deutschen Statistik wird in diesem Fall eine Ausfuhr in die Vereinigten Staaten mit dem Verkehrszweig an der EU-Außengrenze (z.B. Seeverkehr) nachgewiesen. Wie die Waren über die deutsche Grenze in die Niederlande gekommen sind, wird nicht erfasst.

#### 5. Einfuhr aus den Vereinigten Staaten (Verzollung an der EU-Außengrenze = Niederlande)

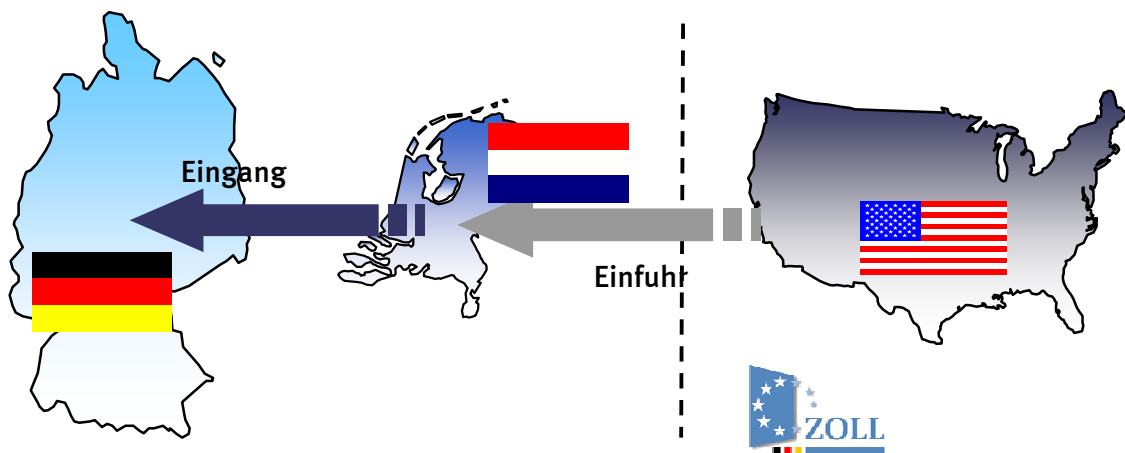

**Intrahandel = deutsche Grenze**

Bei den Einfuhren nach Verkehrszweigen kann es durch die Verzollung an der EU-Außengrenze zu scheinbar unplausiblen Angaben bei den Veröffentlichungen kommen.

Im vorliegenden Fall würde in Deutschland ein Intrastatmeldung abgeben mit dem Ursprungsland Vereinigten Staaten (das in den Veröffentlichungen nachgewiesen wird) und dem Versendungsland Niederlande. Als Verkehrszweig ist der Verkehrszweig an der deutschen Grenze z.B. Straßenverkehr anzugeben. Dadurch entsteht folgender Veröffentlichungsdatensatz:

Einfuhr aus den Vereinigten Staaten (Ursprungsland) mit dem Verkehrszweig Strassenverkehr.

## **Qualität:**

Im Intrahandel ist ein Teil der Anmelder von der Angabe des Verkehrszweigs befreit. Dieser Anteil wird unter "nicht ermittelte Verkehrszweige" nachgewiesen.

Ebenso werden die Zuschätzungen für Antwortausfälle unter den "nicht ermittelten Verkehrszweigen" nachgewiesen.

Immer wieder kommt es zu fehlerhaften Anmeldungen bei den Verkehrszweigen durch die Verwechslung der Angaben des Verkehrszweigs an der deutschen Grenze und des Verkehrszweigs an der EU-Außengrenze.

Auch kann es vorkommen, dass die Anmelder anstatt des Verkehrszweigs an der Grenze den inländischen Verkehrszweig angeben, z. B. das Verkehrsmittel mit dem die Ware das Unternehmen verlässt.

Zur Qualitätsverbesserung wurden in den letzten Jahren kontinuierlich die Plausibilitätskontrollen verbessert.

Der Anteil des Verkehrszweigs "nicht ermittelt" konnte stark reduziert werden. So waren einführseitig im Jahr 2008 noch 50,8% mengenmäßig und 39,1% wertmäßig bzw. ausfuhrseitig mengenmäßig 46,9% und wertmäßig 31,5% dem Verkehrszweig "nicht ermittelt" zugeordnet. Im Jahr 2010 waren die Anteile einführseitig auf 16% mengenmäßig und 15% wertmäßig bzw. ausfuhrseitig auf 18% mengenmäßig und 14% wertmäßig zurückgegangen.

## **Index- und Volumenberechnung**

Mit der Umstellung auf das Basisjahr 2010 werden die EDV-Programme zur Index- und Volumenberechnung im Bereich Außenhandelsstatistik modernisiert und auf eine neue Programmierung umgestellt.

Hierdurch ergeben sich Verzögerungen bei der Ergebnisbereitstellung der Indizes- und Volumenergebnisse. Die vorliegende Fachserie 7 Reihe 1 erscheint deshalb ohne diese Ergebnisse.

Für den Bereich der Außenhandelsstatistik sind folgende Abrufmöglichkeiten gegeben:

Code	Inhalt	Zeitraum
51000-0001	Deutschland (insgesamt)	Jährlich ab 1990
51000-0002	Deutschland (insgesamt)	Monatlich ab Januar 2000
51000-0003	Nach Ursprungs- / Bestimmungsländern	Jährlich ab 1990
51000-0004	Nach Ursprungs- / Bestimmungsländern	Monatlich ab Januar 2000
51000-0005	Nach verschiedenen Warensystematiken: 1. Warenverzeichnis für die Außenhandelsstatistik WA-2-Steller WA-4-Steller 2. Güterverzeichnis für Produktionsstatistiken GP-2-Steller GP-4-Steller 3. Warengruppen der Ernährungswirtschaft und Gewerblichen Wirtschaft EGW-1-Steller EGW-3-Steller 4. Internationales Warenverzeichnis für den Außenhandel SITC-1-Steller SITC-2-Steller SITC-3-Steller 5. Main Industrial Groupings MIGS	Jährlich ab 2008 Jährlich ab 2008 Jährlich ab 2008 Jährlich ab 2008 Jährlich ab 2008 Jährlich ab 2008 Jährlich ab 2008 Jährlich ab 2008 Jährlich ab 2008
51000-0006	Nach verschiedenen Warensystematiken: 6. Warenverzeichnis für die Außenhandelsstatistik WA-2-Steller WA-4-Steller 7. Güterverzeichnis für Produktionsstatistiken GP-2-Steller GP-4-Steller 8. Warengruppen der Ernährungswirtschaft und Gewerblichen Wirtschaft EGW-1-Steller EGW-3-Steller 9. Internationales Warenverzeichnis für den Außenhandel SITC-1-Steller SITC-2-Steller SITC-3-Steller 10. Main Industrial Groupings MIGS	Monatlich ab Januar 2008 Monatlich ab Januar 2008 Monatlich ab Januar 2008 Monatlich ab Januar 2008 Monatlich ab Januar 2008 Monatlich ab Januar 2001 Monatlich ab Januar 2008 Monatlich ab Januar 2008 Monatlich ab Januar 2008 Monatlich ab Januar 2008
51000-0007	Nach verschiedenen Warensystematiken (siehe Tabelle 51000-0005) und Ursprungs- / Bestimmungsländern	Jährlich ab 2008
51000-0008	Nach verschiedenen Warensystematiken (siehe Tabelle 51000-0006) und Ursprungs- / Bestimmungsländern	Zeiträume siehe Tabelle 51000-0006
51000-0009	Nach Ursprungs- / Bestimmungsländern und 4-Stellern des Warenverzeichnisses für die Außenhandelsstatistik	Jährlich ab 2008
51000-0010	Nach 4-Stellern des Warenverzeichnisses für die Außenhandelsstatistik und Ursprungs- / Bestimmungsländern	Jährlich ab 2008
51000-0011	Nach Ursprungs- / Bestimmungsländern und 4-Stellern des Warenverzeichnisses für die Außenhandelsstatistik	Monatlich ab Januar 2008
51000-0012	Nach 4-Stellern des Warenverzeichnisses für die Außenhandelsstatistik und Ursprungs- / Bestimmungsländern	Monatlich ab Januar 2008
51000-0013	Nach 8-stelligen / 6-stelligen Warennummern des Warenverzeichnisses für die Außenhandelsstatistik	Jährlich ab 2006 (WA8) Jährlich ab 2008 (WA6)
51000-0014	Nach 8-stelligen / 6-stelligen Warennummern des Warenverzeichnisses für die Außenhandelsstatistik	Monatlich ab Januar 2006 (WA8) Monatlich ab Januar 2008 (WA6)
51000-0015	Nach Ursprungs- / Bestimmungsländern und 8-stelligen / 6-stelligen Warennummern des Warenverzeichnisses für die Außenhandelsstatistik	Jährlich ab 2006 (WA8) Jährlich ab 2008 (WA6)

Für den Bereich der Außenhandelsstatistik sind folgende Abrufmöglichkeiten gegeben:

Code	Inhalt	Zeitraum
51000-0016	Nach 8-stelligen / 6-stelligen Warennummern des Warenverzeichnisses für die Außenhandelsstatistik und Ursprungs- / Bestimmungsländern	Jährlich ab 2006 (WA8) Jährlich ab 2008 (WA6)
51000-0017	Nach Ursprungs- / Bestimmungsländern und 8-stelligen / 6-stelligen Warennummern des Warenverzeichnisses für die Außenhandelsstatistik	Monatlich ab Januar 2006 (WA8) Monatlich ab Januar 2008 (WA6)
51000-0018	Nach 8-stelligen / 6-stelligen Warennummern des Warenverzeichnisses für die Außenhandelsstatistik und Ursprungs- / Bestimmungsländern	Monatlich ab Januar 2006 (WA8) Monatlich ab Januar 2008 (WA6)
51000-0030	Nach Bundesländern	Jährlich ab 2008
51000-0031	Nach Bundesländern	Monatlich ab Januar 2008
51000-0032	Nach Bundesländern und Ursprungs- / Bestimmungsländern	Jährlich ab 2002
51000-0033	Nach Bundesländern und Ursprungs- / Bestimmungsländern	Monatlich ab Januar 2002
51000-0034	Nach Bundesländern und verschiedenen Warensystematiken 1. Güterverzeichnis für Produktionsstatistiken GP-2-Steller 2. Warengruppen der Ernährungswirtschaft und Gewerblichen Wirtschaft EGW-1-Steller EGW-3-Steller	Jährlich ab 2008  Jährlich ab 2008 Jährlich ab 2008
51000-0035	Nach Bundesländern und verschiedenen Warensystematiken 1. Güterverzeichnis für Produktionsstatistiken GP-2-Steller 2. Warengruppen der Ernährungswirtschaft und Gewerblichen Wirtschaft EGW-1-Steller EGW-3-Steller	Monatlich ab Januar 2008  Monatlich ab Januar 2008 Monatlich ab Januar 2008
51000-0036	Nach Bundesländern, Ursprungs- / Bestimmungsländern und verschiedenen Warensystematiken (siehe Tabelle 51000-0034)	Jährlich ab 2008
51000-0037	Nach Bundesländern, Ursprungs- / Bestimmungsländern und verschiedenen Warensystematiken (siehe Tabelle 51000-0035)	Monatlich ab Januar 2008
51000-0050	Volumen, Ländergruppen, Warengruppen (EGW-3-Steller)	Jährlich ab 2005
51000-0051	Volumen, Ländergruppen, Warengruppen (EGW-3-Steller)	Monatlich ab Januar 2005
51000-0052	Volumen, Indizes, Ländergruppen, Güterabteilungen (GP-2-Steller)	Jährlich ab 2005 bis 2008
51000-0053	Volumen, Indizes, Ländergruppen, Güterabteilungen (GP-2-Steller)	Monatlich ab Januar 2005 bis Dezember 2008
51000-0054	Volumen, Indizes, Ländergruppen, MIGS	Jährlich ab 2005
51000-0055	Volumen, Indizes, Ländergruppen, MIGS	Monatlich ab 2005
51000-0056	Volumen, Indizes, Ländergruppen, SITC-1-Steller	Monatlich ab Januar 2005
51000-0057	Volumen, Indizes, Terms of Trade, Ländergruppen, Warengruppen (EGW-1-Steller)	Jährlich ab 2005
51000-0058	Volumen, Indizes, Terms of Trade, Ländergruppen, Warengruppen (EGW-1-Steller)	Monatlich ab Januar 2005

Für den Bereich der Außenhandelsstatistik sind folgende Abrufmöglichkeiten von Zeitreihen gegeben:

Code	Inhalt	Zeitraum
51000BJ001	Deutschland (insgesamt)	Jährlich ab 1990
51000BJ002	Nach Ursprungs- / Bestimmungsländern	Jährlich ab 1990
51000BJ120	Nach 2-stelligen Warennummern (Kapiteln) des Warenverzeichnisses für die Außenhandelsstatistik	Jährlich ab 2008
51000BJ121	Nach 2-stelligen Warennummern (Kapiteln) des Warenverzeichnisses für die Außenhandelsstatistik und Ursprungs- / Bestimmungsländern	Jährlich ab 2008
51000BJ140	Nach 4-stelligen Warennummern (HS-Positionen) des Warenverzeichnisses für die Außenhandelsstatistik	Jährlich ab 2008
51000BJ141	Nach 4-stelligen Warennummern (HS-Positionen) des Warenverzeichnisses für die Außenhandelsstatistik und Ursprungs- / Bestimmungsländern	Jährlich ab 2008
51000BJ160	Nach 6-stelligen Warennummern (HS-Unterpositionen) des Warenverzeichnisses für die Außenhandelsstatistik	Jährlich ab 2008
51000BJ161	Nach 6-stelligen Warennummern (HS-Unterpositionen) des Warenverzeichnisses für die Außenhandelsstatistik und Ursprungs- / Bestimmungsländern	Jährlich ab 2008
51000BJ180	Nach 8-stelligen Warennummern des Warenverzeichnisses für die Außenhandelsstatistik	Jährlich ab 2006
51000BJ181	Nach 8-stelligen Warennummern des Warenverzeichnisses für die Außenhandelsstatistik und Ursprungs- / Bestimmungsländern	Jährlich ab 2006
51000BJ220	Nach Güterabteilungen GP2009-2-Steller	Jährlich ab 2008
51000BJ221	Nach Güterabteilungen GP2009-2-Steller und Ursprungs- / Bestimmungsländern	Jährlich ab 2008
51000BJ240	Nach Güterabteilungen GP2009-4-Steller	Jährlich ab 2008
51000BJ241	Nach Güterabteilungen GP2009-4-Steller und Ursprungs- / Bestimmungsländern	Jährlich ab 2008
51000BJ310	Nach Warengruppen EGW-1-Steller der Ernährungswirtschaft und gewerblichen Wirtschaft	Jährlich ab 2008
51000BJ311	Nach Warengruppen EGW-1-Steller der Ernährungswirtschaft und gewerblichen Wirtschaft und Ursprungs- / Bestimmungsländern	Jährlich ab 2008
51000BJ330	Nach Warengruppen EGW-3-Steller der Ernährungswirtschaft und gewerblichen Wirtschaft	Jährlich ab 2008
51000BJ331	Nach Warengruppen EGW-3-Steller der Ernährungswirtschaft und gewerblichen Wirtschaft und Ursprungs- / Bestimmungsländern	Jährlich ab 2008
51000BJ410	Nach SITC-1-Stellern des Internationalen Warenverzeichnisses für die Außenhandelsstatistik	Jährlich ab 2008
51000BJ411	Nach SITC-1-Stellern des Internationalen Warenverzeichnisses für die Außenhandelsstatistik und Ursprungs- / Bestimmungsländern	Jährlich ab 2008
51000BJ420	Nach SITC-2-Stellern des Internationalen Warenverzeichnisses für die Außenhandelsstatistik	Jährlich ab 2008
51000BJ421	Nach SITC-2-Stellern des Internationalen Warenverzeichnisses für die Außenhandelsstatistik und Ursprungs- / Bestimmungsländern	Jährlich ab 2008
51000BJ430	Nach SITC-3-Stellern des Internationalen Warenverzeichnisses für die Außenhandelsstatistik	Jährlich ab 2008
51000BJ431	Nach SITC-3-Stellern des Internationalen Warenverzeichnisses für die Außenhandelsstatistik und Ursprungs- / Bestimmungsländern	Jährlich ab 2008
51000BJ520	Nach den Main Industrial Groupings MIGS	Jährlich ab 2008
51000BJ521	Nach den Main Industrial Groupings MIGS und Ursprungs- / Bestimmungsländern	Jährlich ab 2008



Für den Bereich der Außenhandelsstatistik sind folgende Abrufmöglichkeiten von Zeitreihen gegeben:

Code	Inhalt	Zeitraum
51000BJ900	Volumen, Indizes, MIGS, Ländergruppen	Jährlich ab 2005
51000BJ901	Volumen, Indizes, Güterabteilungen (GP2002), Ländergruppen	Jährlich 2005 bis 2008
51000BJ902	Terms of Trade, Volumen, Indizes, Warengruppen (EGW-1-Steller), Ländergruppen	Jährlich ab 2005
51000BJ903	Volumen, Warengruppen (EGW-3-Steller), Ländergruppen	Jährlich ab 2005
51000BM001	Deutschland (insgesamt)	Monatlich ab Januar 2000
51000BM002	Nach Ursprungs- / Bestimmungsländern	Monatlich ab Januar 2000
51000BM120	Nach 2-stelligen Warennummern (Kapiteln) des Warenverzeichnisses für die Außenhandelsstatistik	Monatlich ab Januar 2008
51000BM121	Nach 2-stelligen Warennummern (Kapiteln) des Warenverzeichnisses für die Außenhandelsstatistik und Ursprungs- / Bestimmungsländern	Monatlich ab Januar 2008
51000BM140	Nach 4-stelligen Warennummern (HS-Positionen) des Warenverzeichnisses für die Außenhandelsstatistik	Monatlich ab Januar 2008
51000BM141	Nach 4-stelligen Warennummern (HS-Positionen) des Warenverzeichnisses für die Außenhandelsstatistik und Ursprungs- / Bestimmungsländern	Monatlich ab Januar 2008
51000BM160	Nach 6-stelligen Warennummern (HS-Unterpositionen) des Warenverzeichnisses für die Außenhandelsstatistik	Monatlich ab Januar 2008
51000BM161	Nach 6-stelligen Warennummern (HS-Unterpositionen) des Warenverzeichnisses für die Außenhandelsstatistik und Ursprungs- / Bestimmungsländern	Monatlich ab Januar 2008
51000BM180	Nach 8-stelligen Warennummern des Warenverzeichnisses für die Außenhandelsstatistik	Monatlich ab Januar 2006
51000BM181	Nach 8-stelligen Warennummern des Warenverzeichnisses für die Außenhandelsstatistik und Ursprungs- / Bestimmungsländern	Monatlich ab Januar 2006
51000BM220	Nach Güterabteilungen GP2009-2-Steller	Monatlich ab 2008
51000BM221	Nach Güterabteilungen GP2009-2-Steller und Ursprungs- / Bestimmungsländern	Monatlich ab Januar 2008
51000BM240	Nach Güterabteilungen GP2009-4-Steller	Monatlich ab Januar 2008
51000BM241	Nach Güterabteilungen GP2009-4-Steller und Ursprungs- / Bestimmungsländern	Monatlich ab Januar 2008
51000BM310	Nach Warengruppen EGW-1-Steller der Ernährungswirtschaft und gewerblichen Wirtschaft	Monatlich ab Januar 2008
51000BM311	Nach Warengruppen EGW-1-Steller der Ernährungswirtschaft und gewerblichen Wirtschaft und Ursprungs- / Bestimmungsländern	Monatlich ab Januar 2008
51000BM330	Nach Warengruppen EGW-3-Steller der Ernährungswirtschaft und gewerblichen Wirtschaft	Monatlich ab Januar 2001
51000BM331	Nach Warengruppen EGW-3-Steller der Ernährungswirtschaft und gewerblichen Wirtschaft und Ursprungs- / Bestimmungsländern	Monatlich ab Januar 2001
51000BM410	Nach SITC-1-Stellern des Internationalen Warenverzeichnisses für die Außenhandelsstatistik	Monatlich ab Januar 2008
51000BM411	Nach SITC-1-Stellern des Internationalen Warenverzeichnisses für die Außenhandelsstatistik und Ursprungs- / Bestimmungsländern	Monatlich ab Januar 2008
51000BM420	Nach SITC-2-Stellern des Internationalen Warenverzeichnisses für die Außenhandelsstatistik	Monatlich ab Januar 2008
51000BM421	Nach SITC-2-Stellern des Internationalen Warenverzeichnisses für die Außenhandelsstatistik und Ursprungs- / Bestimmungsländern	Monatlich ab Januar 2008

Für den Bereich der Außenhandelsstatistik sind folgende Abrufmöglichkeiten von Zeitreihen gegeben:

Code	Inhalt	Zeitraum
51000BM430	Nach SITC-3-Stellern des Internationalen Warenverzeichnisses für die Außenhandelsstatistik	Monatlich ab Januar 2008
51000BM431	Nach SITC-3-Stellern des Internationalen Warenverzeichnisses für die Außenhandelsstatistik und Ursprungs- / Bestimmungsländern	Monatlich ab Januar 2008
51000BM520	Nach den Main Industrial Groupings MIGS	Monatlich ab Januar 2008
51000BM521	Nach den Main Industrial Groupings MIGS und Ursprungs- / Bestimmungsländern	Monatlich ab Januar 2008
51000BM900	Volumen, Indizes, MIGS, Ländergruppen	Monatlich ab Januar 2005
51000BM901	Volumen, Indizes, Güterabteilungen (GP2002), Ländergruppen	Monatlich von Januar 2005 bis Dezember 2008
51000BM902	Terms of Trade, Volumen, Indizes, Warengruppen (EGW-1-Steller), Ländergruppen	Monatlich ab Januar 2005
51000BM903	Volumen, Warengruppen (EGW-3-Steller), Ländergruppen	Monatlich ab Januar 2005
51000BM904	Volumen, Indizes, SITC-1-Steller, Ländergruppen	Monatlich ab Januar 2005
51000LJ001	Nach Bundesländern	Jährlich ab 2008
51000LJ002	Nach Bundesländern und Ursprungs- / Bestimmungsländern	Jährlich ab 2002
51000LJ220	Nach Bundesländern und Güterabteilungen GP2009-2-Steller	Jährlich ab 2008
51000LJ221	Nach Bundesländern, Güterabteilungen GP2009-2-Steller Ursprungs- / Bestimmungsländern	Jährlich ab 2008
51000LJ310	Nach Bundesländern und Warengruppen EGW-1-Steller der Ernährungswirtschaft und gewerblichen Wirtschaft	Jährlich ab 2008
51000LJ311	Nach Bundesländern, Warengruppen EGW-1-Steller der Ernährungswirtschaft und gewerblichen Wirtschaft und Ursprungs- / Bestimmungsländern	Jährlich ab 2008
51000LJ330	Nach Bundesländern und Warengruppen EGW-3-Steller der Ernährungswirtschaft und gewerblichen Wirtschaft	Jährlich ab 2008
51000LJ331	Nach Bundesländern, Warengruppen EGW-3-Steller der Ernährungswirtschaft und gewerblichen Wirtschaft und Ursprungs- / Bestimmungsländern	Jährlich ab 2008
51000LM001	Nach Bundesländern	Monatlich ab Januar 2008
51000LM002	Nach Bundesländern und Ursprungs- / Bestimmungsländern	Monatlich ab Januar 2008
51000LM220	Nach Bundesländern und Güterabteilungen GP2009-2-Steller	Monatlich ab Januar 2008
51000LM221	Nach Bundesländern, Güterabteilungen GP2009-2-Steller und Ursprungs- / Bestimmungsländern	Monatlich ab Januar 2008
51000LM310	Nach Bundesländern und Warengruppen EGW-1-Steller der Ernährungswirtschaft und gewerblichen Wirtschaft	Monatlich ab Januar 2008
51000LM311	Nach Bundesländern, Warengruppen EGW-1-Steller der Ernährungswirtschaft und gewerblichen Wirtschaft und Ursprungs- / Bestimmungsländern	Monatlich ab Januar 2008
51000LM330	Nach Bundesländern und Warengruppen EGW-3-Steller der Ernährungswirtschaft und gewerblichen Wirtschaft	Monatlich ab Januar 2008
51000LM331	Nach Bundesländern, Warengruppen EGW-3-Steller der Ernährungswirtschaft und gewerblichen Wirtschaft und Ursprungs- / Bestimmungsländern	Monatlich ab Januar 2008

## Jährliche Gesamtentwicklung

in Milliarden Euro

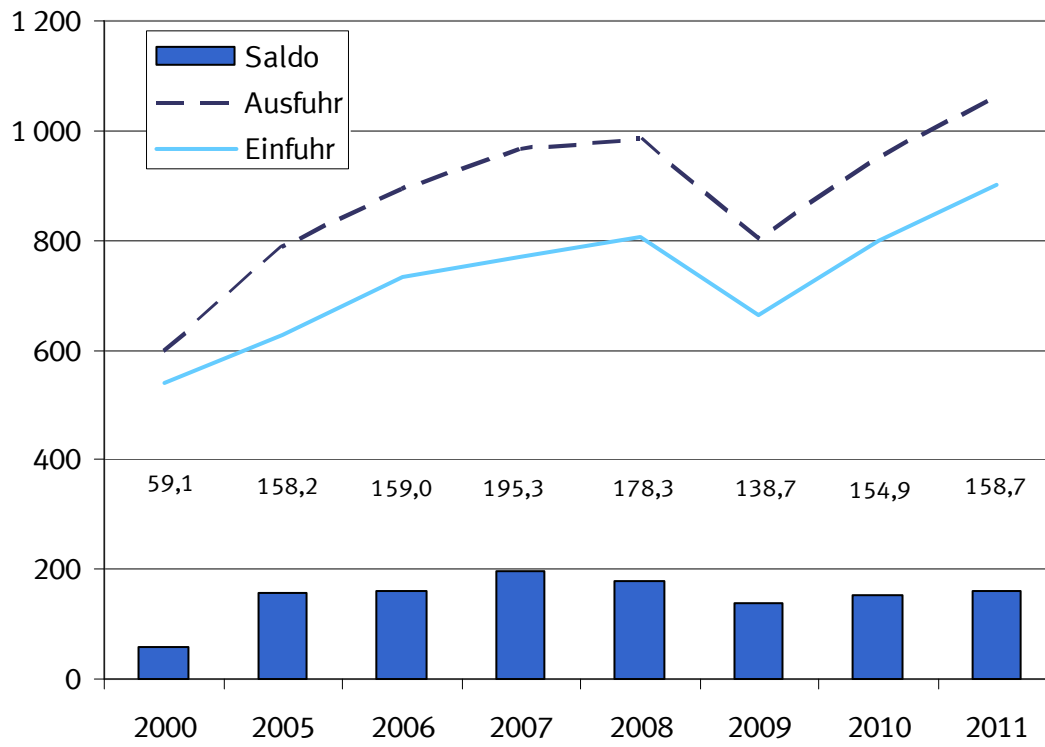

## 1.1 Gesamtentwicklung des deutschen Außenhandels ab 1950 \*)

Jahr <sup>1)</sup>	Ausfuhr	Einfuhr	Ausfuhr- (+) bzw. Ein- fuhrüberschuß (-)	Zu- / Abnahme gegenüber Vorjahr	
				Ausfuhr	Einfuhr
in Millionen Euro				%	
1950 .....	4 275	5 815	- 1 540	.	.
1951 .....	7 453	7 529	- 76	+ 74,3	+ 29,5
1952 .....	8 645	8 284	+ 361	+ 16,0	+ 10,0
1953 .....	9 472	8 186	+ 1 286	+ 9,6	- 1,2
1954 .....	11 266	9 887	+ 1 379	+ 18,9	+ 20,8
1955 .....	13 149	12 512	+ 637	+ 16,7	+ 26,6
1956 .....	15 779	14 298	+ 1 481	+ 20,0	+ 14,3
1957 .....	18 390	16 206	+ 2 184	+ 16,5	+ 13,3
1958 .....	18 917	15 918	+ 2 999	+ 2,9	- 1,8
1959 .....	21 057	18 316	+ 2 741	+ 11,3	+ 15,1
1960 .....	24 514	21 844	+ 2 670	+ 16,4	+ 19,3
1961 .....	26 065	22 682	+ 3 382	+ 6,3	+ 3,8
1962 .....	27 086	25 308	+ 1 778	+ 3,9	+ 11,6
1963 .....	29 813	26 729	+ 3 085	+ 10,1	+ 5,6
1964 .....	33 193	30 084	+ 3 109	+ 11,3	+ 12,6
1965 .....	36 635	36 019	+ 615	+ 10,4	+ 19,7
1966 .....	41 224	37 156	+ 4 069	+ 12,5	+ 3,2
1967 .....	44 505	35 884	+ 8 621	+ 8,0	- 3,4
1968 .....	50 900	41 506	+ 9 393	+ 14,4	+ 15,7
1969 .....	58 061	50 092	+ 7 968	+ 14,1	+ 20,7
1970 .....	64 053	56 041	+ 8 012	+ 10,3	+ 11,9
1971 .....	69 541	61 416	+ 8 125	+ 8,6	+ 9,6
1972 .....	76 194	65 826	+ 10 368	+ 9,6	+ 7,2
1973 .....	91 212	74 351	+ 16 862	+ 19,7	+ 13,0
1974 .....	117 893	91 896	+ 25 997	+ 29,3	+ 23,6
1975 .....	113 297	94 238	+ 19 059	- 3,9	+ 2,5
1976 .....	131 219	113 595	+ 17 624	+ 15,8	+ 20,5
1977 .....	139 897	120 245	+ 19 652	+ 6,6	+ 5,9
1978 .....	145 671	124 605	+ 21 065	+ 4,1	+ 3,6
1979 .....	160 785	149 318	+ 11 468	+ 10,4	+ 19,8
1980 .....	179 120	174 545	+ 4 575	+ 11,4	+ 16,9
1981 .....	202 931	188 758	+ 14 172	+ 13,3	+ 8,1
1982 .....	218 701	192 483	+ 26 218	+ 7,8	+ 2,0
1983 .....	221 022	199 502	+ 21 520	+ 1,1	+ 3,6
1984 .....	249 624	222 032	+ 27 592	+ 12,9	+ 11,3
1985 .....	274 648	237 143	+ 37 505	+ 10,0	+ 6,8
1986 .....	269 125	211 544	+ 57 581	- 2,0	- 10,8
1987 .....	269 644	209 446	+ 60 197	+ 0,2	- 1,0
1988 .....	290 237	224 769	+ 65 468	+ 7,6	+ 7,3
1989 .....	327 759	258 951	+ 68 808	+ 12,9	+ 15,2
1990 .....	348 117	293 215	+ 54 901	+ 6,2	+ 13,2
1991 .....	340 425	329 228	+ 11 197	- 2,2	+ 12,3
1992 .....	343 180	325 972	+ 17 208	+ 0,8	- 1,0
1993 .....	321 289	289 644	+ 31 645	- 6,4	- 11,1
1994 .....	353 084	315 444	+ 37 640	+ 9,9	+ 8,9
1995 .....	383 232	339 617	+ 43 615	+ 8,5	+ 7,7
1996 .....	403 377	352 995	+ 50 382	+ 5,3	+ 3,9
1997 .....	454 342	394 794	+ 59 548	+ 12,6	+ 11,8
1998 .....	488 371	423 452	+ 64 919	+ 7,5	+ 7,3
1999 .....	510 008	444 797	+ 65 211	+ 4,4	+ 5,0
2000 .....	597 440	538 311	+ 59 129	+ 17,1	+ 21,0
2001 .....	638 268	542 774	+ 95 494	+ 6,8	+ 0,8
2002 .....	651 320	518 532	+ 132 788	+ 2,0	- 4,5
2003 .....	664 455	534 534	+ 129 921	+ 2,0	+ 3,1
2004 .....	731 544	575 448	+ 156 096	+ 10,1	+ 7,7
2005 .....	786 266	628 087	+ 158 179	+ 7,5	+ 9,1
2006 .....	893 042	733 994	+ 159 048	+ 13,6	+ 16,9
2007 .....	965 236	769 887	+ 195 348	+ 8,1	+ 4,9
2008 .....	984 140	805 842	+ 178 297	+ 2,0	+ 4,7
2009 .....	803 312	664 615	+ 138 697	- 18,4	- 17,5
2010 .....	951 959	797 097	+ 154 863	+ 18,5	+ 19,9
2011 .....	1 061 225	902 523	+ 158 702	+ 11,5	+ 13,2

\*) Außenhandelsdaten zur jährlichen Gesamtentwicklung können über Genesis-Online abgerufen werden (Tabelle 51000-0001 bzw. Zeitreihe 51000BJ001).

1) 1959 bis 1989: Gebietsstand bis zum 3. Oktober 1990  
Ab 1990 : Gebietsstand ab dem 3. Oktober 1990

### Monatliche Gesamtentwicklung in Milliarden Euro

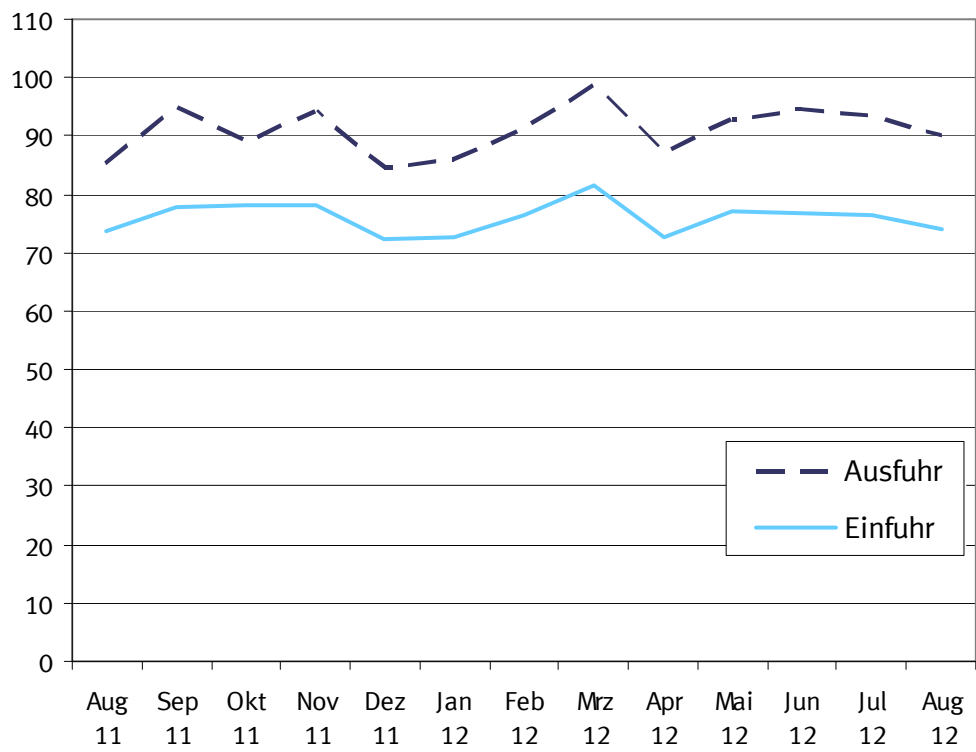

## 1.2 Monatliche Gesamtentwicklung <sup>\*)</sup>

Jahr Monat	Ausfuhr	Einfuhr	Ausfuhr- (+) bzw. Ein- fuhrüberschuß (-)	Zu - (+) bzw. Abnahme (-) gegenüber Vorjahr		
				Ausfuhr	Einfuhr	
			in 1 000 Euro		%	
2005	Januar .....	60 551 969	47 239 901	+ 13 312 068	+ 9,1	+ 9,9
	Februar .....	59 759 297	46 143 718	+ 13 615 579	+ 5,7	+ 4,3
	März .....	65 222 286	48 954 417	+ 16 267 869	+ 0,6	+ 1,5
	April .....	64 536 926	52 129 626	+ 12 407 300	+ 4,8	+ 10,4
	Mai .....	63 595 018	51 629 081	+ 11 965 937	+ 5,1	+ 11,3
	Juni .....	68 718 941	52 422 582	+ 16 296 359	+ 9,6	+ 9,5
	Juli .....	64 507 967	50 962 603	+ 13 545 364	+ 3,7	+ 4,8
	August .....	63 263 165	51 028 055	+ 12 235 110	+ 13,1	+ 13,3
	September .....	69 401 109	54 486 388	+ 14 914 721	+ 12,7	+ 9,8
	Oktober .....	68 591 693	56 803 722	+ 11 787 971	+ 7,1	+ 9,9
	November .....	71 519 115	58 568 487	+ 12 950 628	+ 7,6	+ 7,1
	Dezember .....	66 598 440	57 718 228	+ 8 880 212	+ 11,5	+ 18,1
2006	Januar .....	68 267 925	55 901 420	+ 12 366 505	+ 12,7	+ 18,3
	Februar .....	69 973 322	57 148 630	+ 12 824 692	+ 17,1	+ 23,8
	März .....	76 666 341	62 293 486	+ 14 372 855	+ 17,5	+ 27,2
	April .....	69 574 021	58 801 679	+ 10 772 342	+ 7,8	+ 12,8
	Mai .....	72 298 372	60 219 400	+ 12 078 972	+ 13,7	+ 16,6
	Juni .....	73 131 480	61 109 452	+ 12 022 028	+ 6,4	+ 16,6
	Juli .....	72 728 738	60 201 883	+ 12 526 855	+ 12,7	+ 18,1
	August .....	69 086 138	58 142 677	+ 10 943 461	+ 9,2	+ 13,9
	September .....	79 173 820	63 925 792	+ 15 248 028	+ 14,1	+ 17,3
	Oktober .....	83 664 717	66 702 975	+ 16 961 742	+ 22,0	+ 17,4
	November .....	85 060 753	66 927 763	+ 18 132 990	+ 18,9	+ 14,3
	Dezember .....	73 416 313	62 618 734	+ 10 797 579	+ 10,2	+ 8,5
2007	Januar .....	77 076 900	60 899 758	+ 16 177 142	+ 12,9	+ 8,9
	Februar .....	77 301 679	63 349 691	+ 13 951 988	+ 10,5	+ 10,9
	März .....	83 508 920	65 398 981	+ 18 109 939	+ 8,9	+ 5,0
	April .....	78 449 832	63 631 688	+ 14 818 144	+ 12,8	+ 8,2
	Mai .....	78 567 279	61 678 421	+ 16 888 858	+ 8,7	+ 2,4
	Juni .....	81 494 536	65 018 349	+ 16 476 187	+ 11,4	+ 6,4
	Juli .....	81 090 888	63 310 871	+ 17 780 017	+ 11,5	+ 5,2
	August .....	77 401 949	63 219 200	+ 14 182 749	+ 12,0	+ 8,7
	September .....	81 478 828	63 261 075	+ 18 217 753	+ 2,9	- 1,0
	Oktober .....	88 483 427	69 632 584	+ 18 850 843	+ 5,8	+ 4,4
	November .....	87 384 073	67 961 487	+ 19 422 586	+ 2,7	+ 1,5
	Dezember .....	72 997 248	62 525 359	+ 10 471 889	- 0,6	- 0,1
2008	Januar .....	83 324 160	66 261 320	+ 17 062 840	+ 8,1	+ 8,8
	Februar .....	83 516 171	66 412 813	+ 17 103 358	+ 8,0	+ 4,8
	März .....	82 754 980	65 987 199	+ 16 767 781	- 0,9	+ 0,9
	April .....	88 750 606	69 715 592	+ 19 035 014	+ 13,1	+ 9,6
	Mai .....	79 732 900	65 361 974	+ 14 370 926	+ 1,5	+ 6,0
	Juni .....	87 364 212	67 603 336	+ 19 760 876	+ 7,2	+ 4,0
	Juli .....	86 066 979	71 928 324	+ 14 138 655	+ 6,1	+ 13,6
	August .....	74 859 412	64 046 596	+ 10 812 816	- 3,3	+ 1,3
	September .....	86 270 138	70 996 782	+ 15 273 356	+ 5,9	+ 12,2
	Oktober .....	88 702 243	72 036 441	+ 16 665 802	+ 0,2	+ 3,5
	November .....	76 085 058	66 117 708	+ 9 967 350	- 12,9	- 2,7
	Dezember .....	66 712 939	59 374 385	+ 7 338 554	- 8,6	- 5,0
2009	Januar .....	63 558 787	56 154 314	+ 7 404 473	- 23,7	- 15,3
	Februar .....	63 788 746	55 018 260	+ 8 770 486	- 23,6	- 17,2
	März .....	70 163 986	58 763 141	+ 11 400 845	- 15,2	- 10,9
	April .....	64 401 285	54 335 268	+ 10 066 017	- 27,4	- 22,1
	Mai .....	60 652 667	50 325 592	+ 10 327 075	- 23,9	- 23,0
	Juni .....	66 898 844	53 172 895	+ 13 725 949	- 23,4	- 21,3
	Juli .....	70 577 420	54 985 700	+ 15 591 720	- 18,0	- 23,6
	August .....	60 088 187	51 089 512	+ 8 998 675	- 19,7	- 20,2
	September .....	70 913 592	59 412 227	+ 11 501 365	- 17,8	- 16,3
	Oktober .....	72 460 259	59 994 158	+ 12 466 101	- 18,3	- 16,7
	November .....	72 294 832	56 332 975	+ 15 961 857	- 5,0	- 14,8
	Dezember .....	67 513 241	55 030 850	+ 12 482 391	+ 1,2	- 7,3
2010	Januar .....	63 357 946	55 080 817	+ 8 277 129	- 0,3	- 1,9
	Februar .....	69 985 466	56 770 051	+ 13 215 415	+ 9,7	+ 3,2
	März .....	85 578 912	69 335 060	+ 16 243 852	+ 22,0	+ 18,0
	April .....	75 184 617	62 189 163	+ 12 995 454	+ 16,7	+ 14,5
	Mai .....	76 191 415	66 048 866	+ 10 142 549	+ 25,6	+ 31,2
	Juni .....	85 310 501	71 199 680	+ 14 110 821	+ 27,5	+ 33,9

## 1.2 Monatliche Gesamtentwicklung \*)

Jahr Monat	Ausfuhr	Einfuhr	Ausfuhr- (+) bzw. Ein- fuhrüberschuß (-)	Zu - (+) bzw. Abnahme (-) gegenüber Vorjahr		
				Ausfuhr	Einfuhr	
			in 1 000 Euro			
			%			
2011	Juli .....	81 350 340	68 383 722	+ 12 966 618	+ 15,3	+ 24,4
	August .....	74 393 504	64 937 957	+ 9 455 547	+ 23,8	+ 27,1
	September .....	85 971 774	69 498 912	+ 16 472 862	+ 21,2	+ 17,0
	Oktober .....	86 001 449	71 483 664	+ 14 517 785	+ 18,7	+ 19,2
	November .....	87 624 475	73 740 280	+ 13 884 195	+ 21,2	+ 30,9
	Dezember .....	81 009 071	68 428 684	+ 12 580 387	+ 20,0	+ 24,3
	Januar .....	79 314 862	69 388 862	+ 9 926 000	+ 25,2	+ 26,0
	Februar .....	84 536 900	72 446 865	+ 12 090 035	+ 20,8	+ 27,6
	März .....	98 671 295	79 785 477	+ 18 885 818	+ 15,3	+ 15,1
	April .....	84 509 940	73 674 669	+ 10 835 271	+ 12,4	+ 18,5
	Mai .....	92 352 026	77 518 623	+ 14 833 403	+ 21,2	+ 17,4
	Juni .....	88 084 241	75 190 853	+ 12 893 388	+ 3,3	+ 5,6
2012	Juli .....	85 571 816	75 016 891	+ 10 554 925	+ 5,2	+ 9,7
	August .....	85 255 523	73 515 609	+ 11 739 914	+ 14,6	+ 13,2
	September .....	94 964 037	77 650 175	+ 17 313 862	+ 10,5	+ 11,7
	Oktober .....	89 054 958	78 054 831	+ 11 000 127	+ 3,6	+ 9,2
	November .....	94 104 402	77 994 747	+ 16 109 655	+ 7,4	+ 5,8
	Dezember .....	84 805 289	72 285 230	+ 12 520 059	+ 4,7	+ 5,6
	Januar .....	85 981 445	72 793 104	+ 13 188 341	+ 8,4	+ 4,9
	Februar .....	91 212 287	76 348 085	+ 14 864 202	+ 7,9	+ 5,4
	März .....	98 759 244	81 393 803	+ 17 365 441	+ 0,1	+ 2,0
	April .....	87 148 791	72 680 869	+ 14 467 922	+ 3,1	- 1,3
	Mai .....	92 710 261	77 151 087	+ 15 559 174	+ 0,4	- 0,5
	Juni .....	94 730 876	76 764 267	+ 17 966 609	+ 7,5	+ 2,1
Juli .....	93 469 830	76 583 034	+ 16 886 796	+ 9,2	+ 2,1	
August .....	90 153 223	73 863 469	+ 16 289 754	+ 5,7	+ 0,5	

\*) Außenhandelsdaten zur monatlichen Gesamtentwicklung können über Genesis-Online abgerufen werden (Tabelle 51000-0002 bzw. Zeitreihe 51000BM001).

### 1.3 Euro-US-Dollar-Referenzkurse der Europäischen Zentralbank

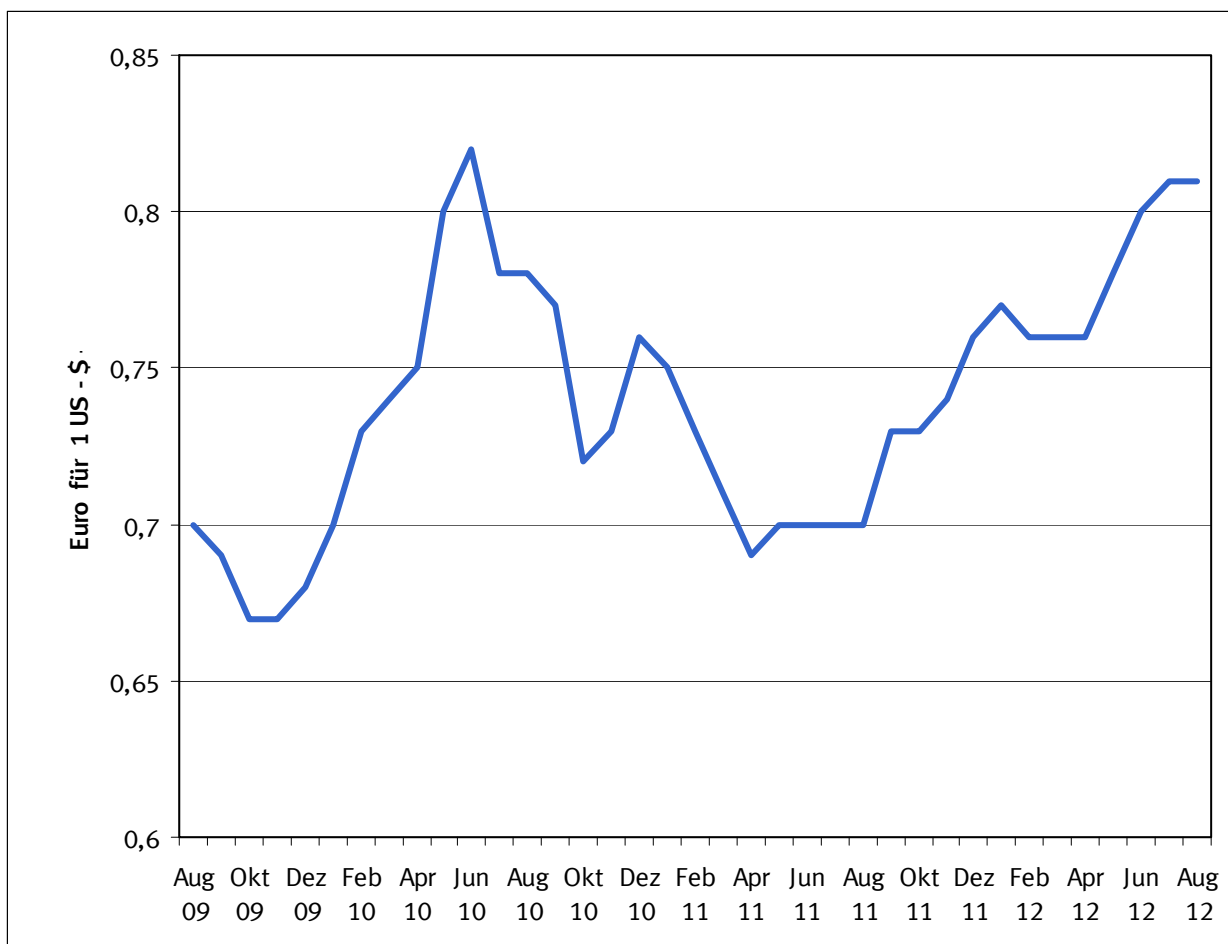

2009	Euro für 1 US-\$	2010	Euro für 1 US-\$	2011	Euro für 1 US-\$	2012	Euro für 1 US-\$
Januar	0,76	Januar	0,70	Januar	0,75	Januar	0,77
Februar	0,78	Februar	0,73	Februar	0,73	Februar	0,76
März	0,77	März	0,74	März	0,71	März	0,76
April	0,76	April	0,75	April	0,69	April	0,76
Mai	0,73	Mai	0,80	Mai	0,70	Mai	0,78
Juni	0,71	Juni	0,82	Juni	0,70	Juni	0,80
Juli	0,71	Juli	0,78	Juli	0,70	Juli	0,81
August	0,70	August	0,78	August	0,70	August	0,81
September	0,69	September	0,77	September	0,73	September	
Oktober	0,67	Oktober	0,72	Oktober	0,73	Oktober	
November	0,67	November	0,73	November	0,74	November	
Dezember	0,68	Dezember	0,76	Dezember	0,76	Dezember	



# Außenhandel nach Ländergruppen (Januar /August 2012)

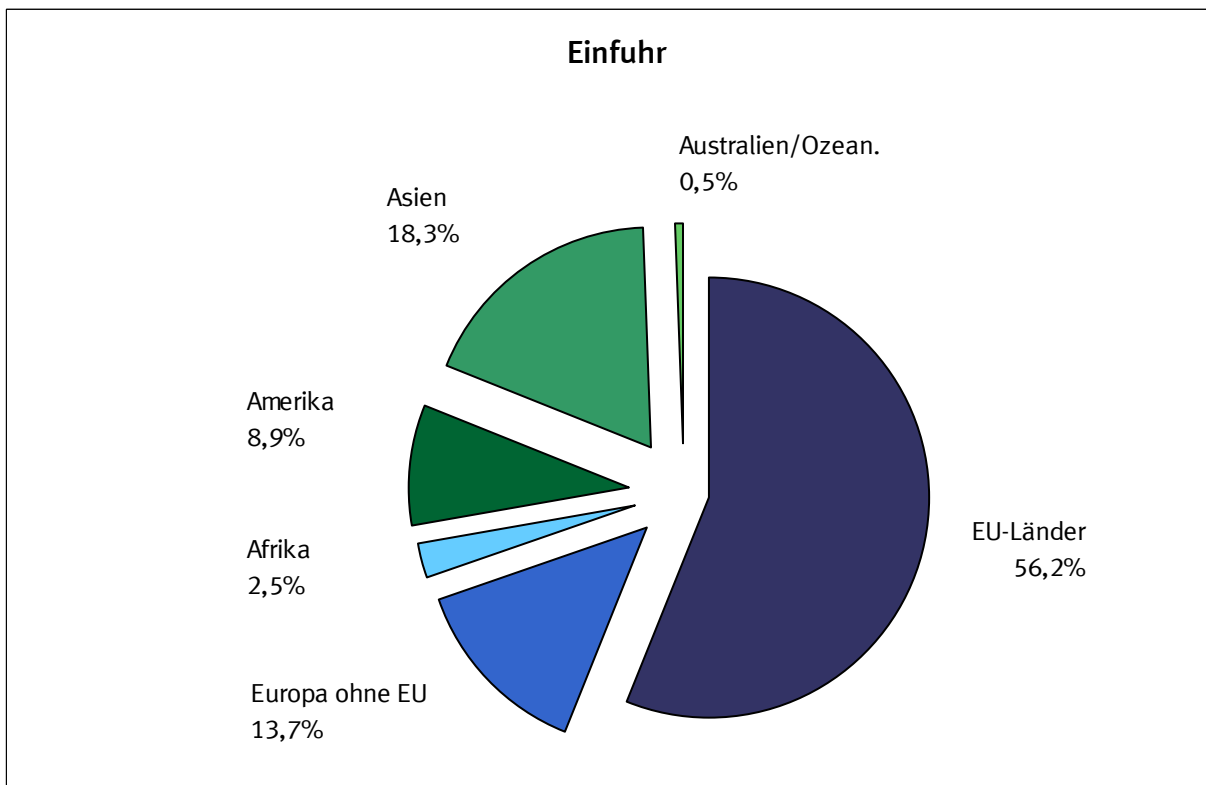
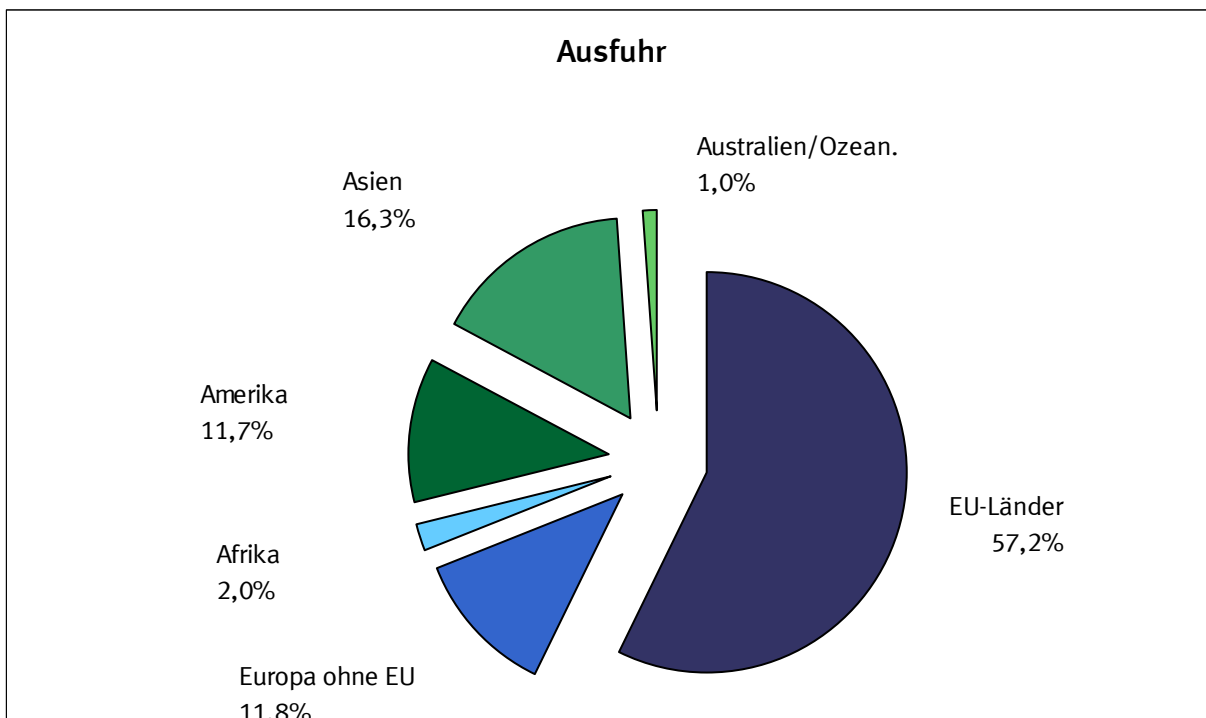

## 2.1 Werte nach Ländergruppen und ausgewählten Ländern \*)

### 2.1.1 Ausfuhr

Ländergruppe, Bestimmungsland	2012		2011	Zu- (+) bzw. Abnahme (-)		Zu- (+) bzw. Abnahme (-)					
	August	Januar/August		gegenüber August 2011		gegenüber Januar/August 2011					
	in 1 000 Euro			in 1 000 Euro	%	in 1 000 Euro	%				
<b>Europa</b> .....	<b>59 979 553</b>	<b>506 596 171</b>	<b>498 059 978</b>	<b>+</b>	<b>420 804</b>	<b>+</b>	<b>0,7</b>	<b>+</b>	<b>8 536 193</b>	<b>+</b>	<b>1,7</b>
dav.: EU - Länder .....	48 793 881	419 597 574	416 514 101	+	254 739	+	0,5	+	3 083 473	+	0,7
dav.: Eurozone .....	30 568 940	276 069 341	279 401 986	-	773 581	-	2,5	-	3 332 645	-	1,2
dav.: Belgien .....	3 595 435	29 476 344	31 642 641	-	266 456	-	6,9	-	2 166 297	-	6,8
Estland .....	139 409	1 075 324	1 064 426	-	10 174	-	6,8	+	10 898	+	1,0
Finnland .....	656 725	5 491 995	5 684 675	-	20 371	-	3,0	-	192 680	-	3,4
Frankreich .....	7 137 430	69 928 497	66 390 690	-	96 027	-	1,3	+	3 537 807	+	5,3
Griechenland .....	383 330	3 198 825	3 448 788	-	2 831	-	0,7	-	249 963	-	7,2
Irland .....	391 025	3 058 350	2 944 557	+	82 501	+	26,7	+	113 793	+	3,9
Italien .....	3 547 751	37 886 526	41 668 165	-	413 741	-	10,4	-	3 781 639	-	9,1
Luxemburg .....	425 612	3 799 384	4 080 267	-	86 292	-	16,9	-	280 883	-	6,9
Malta .....	26 225	200 906	229 191	+	2 301	+	9,6	-	28 285	-	12,3
Niederlande .....	5 764 487	47 724 883	45 851 580	+	369 020	+	6,8	+	1 873 303	+	4,1
Österreich .....	4 689 374	38 779 515	38 183 500	-	28 188	-	0,6	+	596 015	+	1,6
Portugal .....	477 629	4 206 791	4 854 231	-	37 232	-	7,2	-	647 440	-	13,3
Slowakei .....	856 655	7 104 880	6 897 023	-	13 814	-	1,6	+	207 857	+	3,0
Slowenien .....	313 056	2 545 243	2 597 774	+	4 248	+	1,4	-	52 531	-	2,0
Spanien .....	2 109 235	21 152 275	23 402 060	-	259 988	-	11,0	-	2 249 785	-	9,6
Zypern .....	55 562	439 603	462 418	+	3 463	+	6,6	-	22 815	-	4,9
dav.: Nicht - Eurozone .....	18 224 941	143 528 233	137 112 115	+	1 028 320	+	6,0	+	6 416 118	+	4,7
dav.: Bulgarien .....	210 675	1 747 496	1 563 573	-	12 336	-	5,5	+	183 923	+	11,8
Dänemark .....	1 232 988	9 883 963	9 717 550	-	3 816	-	0,3	+	166 413	+	1,7
Lettland .....	117 373	976 225	855 224	+	3 045	+	2,7	+	121 001	+	14,1
Litauen .....	216 317	1 546 088	1 465 808	+	5 424	+	2,6	+	80 280	+	5,5
Polen .....	3 558 054	28 137 679	29 017 033	-	80 264	-	2,2	-	879 354	-	3,0
Rumänien .....	742 690	6 010 777	5 677 734	-	7 496	-	1,0	+	333 043	+	5,9
Schweden .....	1 765 661	14 350 287	14 685 682	-	90 610	-	4,9	-	335 395	-	2,3
Tschech. Republik .....	2 648 640	21 153 697	20 330 776	+	85 933	+	3,4	+	822 921	+	4,0
Ungarn .....	1 361 734	11 054 953	10 525 896	-	14 369	-	1,0	+	529 057	+	5,0
Vereinigtes Königreich ...	6 370 809	48 667 068	43 272 839	+	1 142 809	+	21,9	+	5 394 229	+	12,5
dav.: Europa ohne EU .....	11 185 672	86 998 597	81 545 877	+	166 065	+	1,5	+	5 452 720	+	6,7
dar.: Norwegen .....	702 097	5 688 986	5 006 169	+	53 452	+	8,2	+	682 817	+	13,6
Russische Föderation ...	3 461 096	25 139 000	22 000 700	+	180 493	+	5,5	+	3 138 300	+	14,3
Schweiz .....	3 982 320	32 859 667	31 264 296	-	328 101	-	7,6	+	1 595 371	+	5,1
Türkei .....	1 720 768	13 444 172	13 860 036	+	160 552	+	10,3	-	415 864	-	3,0
<b>Afrika</b> .....	<b>1 899 618</b>	<b>14 384 108</b>	<b>13 709 279</b>	<b>+</b>	<b>178 760</b>	<b>+</b>	<b>10,4</b>	<b>+</b>	<b>674 829</b>	<b>+</b>	<b>4,9</b>
dar.: Südafrika .....	809 880	5 932 246	5 805 980	-	28 344	-	3,4	+	126 266	+	2,2
<b>Amerika</b> .....	<b>11 397 458</b>	<b>85 700 118</b>	<b>71 724 022</b>	<b>+</b>	<b>2 148 576</b>	<b>+</b>	<b>23,2</b>	<b>+</b>	<b>13 976 096</b>	<b>+</b>	<b>19,5</b>
dar.: NAFTA - Länder .....	9 271 854	69 355 514	57 386 002	+	1 928 890	+	26,3	+	11 969 512	+	20,9
dar.: Verein. Staaten ...	7 622 741	57 335 109	47 529 290	+	1 541 670	+	25,4	+	9 805 819	+	20,6
Brasilien .....	939 252	8 056 532	7 453 122	-	58 614	-	5,9	+	603 410	+	8,1
<b>Asien</b> .....	<b>15 484 005</b>	<b>119 402 240</b>	<b>107 945 639</b>	<b>+</b>	<b>1 532 386</b>	<b>+</b>	<b>11,0</b>	<b>+</b>	<b>11 456 601</b>	<b>+</b>	<b>10,6</b>
dar.: ASEAN - Länder .....	2 130 340	14 664 601	12 660 460	+	472 351	+	28,5	+	2 004 141	+	15,8
China .....	5 501 039	45 767 468	42 564 335	+	34 413	+	0,6	+	3 203 133	+	7,5
Indien .....	892 262	7 091 784	6 979 245	-	49 454	-	5,3	+	112 539	+	1,6
Japan .....	1 430 736	11 421 672	9 516 847	+	179 863	+	14,4	+	1 904 825	+	20,0
<b>Australien und Ozeanien</b> .....	<b>989 406</b>	<b>7 354 454</b>	<b>6 325 115</b>	<b>+</b>	<b>242 877</b>	<b>+</b>	<b>32,5</b>	<b>+</b>	<b>1 029 339</b>	<b>+</b>	<b>16,3</b>
dar.: Australien .....	858 487	6 386 037	5 615 489	+	205 448	+	31,5	+	770 548	+	13,7
<b>Insgesamt</b> ...	<b>90 153 223</b>	<b>734 165 957</b>	<b>698 296 603</b>	<b>+</b>	<b>4 897 700</b>	<b>+</b>	<b>5,7</b>	<b>+</b>	<b>35 869 354</b>	<b>+</b>	<b>5,1</b>

\*) Außenhandelsergebnisse nach Ländern können über Genesis-Online abgerufen werden ( Tabellen 51000-0003 jährlich, 51000-0004 monatlich bzw. Zeitreihen 51000BJ002 jährlich, 51000BM002 monatlich).

## 2.1 Werte nach Ländergruppen und ausgewählten Ländern \*)

### 2.1.2 Einfuhr

Ländergruppe, Ursprungsland	2012		2011	Zu- (+) bzw. Abnahme (-)		Zu- (+) bzw. Abnahme (-)					
	August	Januar/August		gegenüber August 2011		gegenüber Januar/August 2011					
	in 1 000 Euro			in 1 000 Euro	%	in 1 000 Euro	%				
<b>Europa</b> .....	<b>49 272 052</b>	<b>424 214 922</b>	<b>410 438 075</b>	<b>+</b>	<b>370 385</b>	<b>+</b>	<b>0,8</b>	<b>+</b>	<b>13 776 847</b>	<b>+</b>	<b>3,4</b>
dav.: EU - Länder .....	39 754 769	341 190 231	333 643 284	+	397 772	+	1,0	+	7 546 947	+	2,3
dav.: Eurozone .....	26 693 744	229 085 266	224 718 185	+	787 817	+	3,0	+	4 367 081	+	1,9
dav.: Belgien .....	2 975 527	25 661 205	25 445 403	-	176 676	-	5,6	+	215 802	+	0,8
Estland .....	37 846	338 710	340 332	-	175	-	0,5	-	1 622	-	0,5
Finnland .....	582 037	4 242 500	4 479 428	+	9 680	+	1,7	-	236 928	-	5,3
Frankreich .....	5 178 488	43 765 496	43 638 429	+	296 042	+	6,1	+	127 067	+	0,3
Griechenland .....	139 030	1 212 260	1 283 952	-	6 281	-	4,3	-	71 692	-	5,6
Irland .....	804 084	6 574 651	8 204 832	-	237 002	-	22,8	-	1 630 181	-	19,9
Italien .....	3 521 909	33 345 674	32 008 099	+	102 957	+	3,0	+	1 337 575	+	4,2
Luxemburg .....	238 351	1 967 733	2 011 646	-	27 665	-	10,4	-	43 913	-	2,2
Malta .....	26 631	221 005	265 965	+	1 039	+	4,1	-	44 960	-	16,9
Niederlande .....	7 204 933	57 274 273	54 430 311	+	554 148	+	8,3	+	2 843 962	+	5,2
Österreich .....	2 905 227	24 918 878	24 417 353	+	35 581	+	1,2	+	501 525	+	2,1
Portugal .....	380 145	3 308 966	3 127 018	+	27 597	+	7,8	+	181 948	+	5,8
Slowakei .....	902 802	8 047 361	6 900 199	+	98 237	+	12,2	+	1 147 162	+	16,6
Slowenien .....	342 797	3 120 959	2 897 317	+	3 797	+	1,1	+	223 642	+	7,7
Spanien .....	1 443 031	15 003 133	15 089 357	+	105 068	+	7,9	-	86 224	-	0,6
Zypern .....	10 906	82 462	178 544	+	1 470	+	15,6	-	96 082	-	53,8
dav.: Nicht - Eurozone .....	13 061 025	112 104 965	108 925 099	-	390 045	-	2,9	+	3 179 866	+	2,9
dav.: Bulgarien .....	180 611	1 432 762	1 364 640	-	33 074	-	15,5	+	68 122	+	5,0
Dänemark .....	988 431	7 736 717	7 731 131	+	9 980	+	1,0	+	5 586	+	0,1
Lettland .....	61 340	431 664	428 202	+	8 110	+	15,2	+	3 462	+	0,8
Litauen .....	149 838	1 183 644	1 142 485	-	64 407	-	30,1	+	41 159	+	3,6
Polen .....	2 713 493	22 005 518	21 169 104	+	53 638	+	2,0	+	836 414	+	4,0
Rumänien .....	685 262	5 876 315	5 312 134	-	6 607	-	1,0	+	564 181	+	10,6
Schweden .....	1 105 650	9 212 631	9 429 094	+	14 286	+	1,3	-	216 463	-	2,3
Tschech. Republik .....	2 578 823	22 188 286	21 431 926	+	14 310	+	0,6	+	756 360	+	3,5
Ungarn .....	1 442 134	12 627 574	12 064 306	+	3 206	+	0,2	+	563 268	+	4,7
Vereinigtes Königreich ...	3 155 443	29 409 854	28 852 077	-	389 487	-	11,0	+	557 777	+	1,9
dav.: Europa ohne EU .....	9 517 283	83 024 691	76 794 791	-	27 387	-	0,3	+	6 229 900	+	8,1
dar.: Norwegen .....	2 028 199	17 429 064	14 019 492	+	210 625	+	11,6	+	3 409 572	+	24,3
Russische Föderation ...	2 897 055	27 664 244	25 840 751	+	63 956	+	2,3	+	1 823 493	+	7,1
Schweiz .....	3 098 954	25 096 885	24 072 202	-	143 687	-	4,4	+	1 024 683	+	4,3
Türkei .....	955 341	8 109 939	7 964 554	-	99 822	-	9,5	+	145 385	+	1,8
<b>Afrika</b> .....	<b>1 947 693</b>	<b>15 253 910</b>	<b>15 416 847</b>	<b>-</b>	<b>99 960</b>	<b>-</b>	<b>4,9</b>	<b>-</b>	<b>162 937</b>	<b>-</b>	<b>1,1</b>
dar.: Südafrika .....	502 926	3 465 591	4 254 720	-	96 985	-	16,2	-	789 129	-	18,5
<b>Amerika</b> .....	<b>7 104 085</b>	<b>54 293 537</b>	<b>53 188 539</b>	<b>+</b>	<b>347 863</b>	<b>+</b>	<b>5,1</b>	<b>+</b>	<b>1 104 998</b>	<b>+</b>	<b>2,1</b>
dar.: NAFTA - Länder .....	5 279 156	40 110 138	38 257 675	+	350 552	+	7,1	+	1 852 463	+	4,8
dar.: Verein. Staaten ...	4 381 976	34 150 265	32 076 682	+	398 815	+	10,0	+	2 073 583	+	6,5
Brasilien .....	887 794	7 436 323	7 775 871	-	19 972	-	2,2	-	339 548	-	4,4
<b>Asien</b> .....	<b>15 215 273</b>	<b>110 938 167</b>	<b>114 791 940</b>	<b>-</b>	<b>193 243</b>	<b>-</b>	<b>1,3</b>	<b>-</b>	<b>3 853 773</b>	<b>-</b>	<b>3,4</b>
dar.: ASEAN - Länder .....	2 401 991	17 801 682	17 704 974	-	99 985	-	4,0	+	96 708	+	0,5
China .....	7 195 307	51 183 713	51 610 698	+	18 314	+	0,3	-	426 985	-	0,8
Indien .....	633 559	4 881 197	5 189 349	-	19 579	-	3,0	-	308 152	-	5,9
Japan .....	1 736 092	14 750 393	15 606 526	-	231 610	-	11,8	-	856 133	-	5,5
<b>Australien und Ozeanien</b> .....	<b>324 364</b>	<b>2 877 190</b>	<b>2 702 448</b>	<b>-</b>	<b>77 189</b>	<b>-</b>	<b>19,2</b>	<b>+</b>	<b>174 742</b>	<b>+</b>	<b>6,5</b>
dar.: Australien .....	237 409	2 169 181	1 970 435	-	74 796	-	24,0	+	198 746	+	10,1
<b>Insgesamt</b> ...	<b>73 863 469</b>	<b>607 577 718</b>	<b>596 537 849</b>	<b>+</b>	<b>347 860</b>	<b>+</b>	<b>0,5</b>	<b>+</b>	<b>11 039 869</b>	<b>+</b>	<b>1,9</b>

\*) Außenhandelsergebnisse nach Ländern können über Genesis-Online abgerufen werden (Tabellen 51000-0003 jährlich, 51000-0004 monatlich bzw. Zeitreihen 51000BJ002 jährlich, 51000BM002 monatlich).

## 2.2 Werte nach Erdteilen und Ländern \*)

### 2.2.1 Ausfuhr

Bestimmungsland	2012		2011	Zu- (+) bzw. Abnahme (-)		Zu- (+) bzw. Abnahme (-)					
	August	Januar/August		gegenüber August 2011		gegenüber Januar/August 2011					
	in 1 000 Euro			in 1 000 Euro	%	in 1 000 Euro	%				
<b>Europa</b> .....	<b>59 979 553</b>	<b>506 596 171</b>	<b>498 059 978</b>	<b>+</b>	<b>420 804</b>	<b>+</b>	<b>0,7</b>	<b>+</b>	<b>8 536 193</b>	<b>+</b>	<b>1,7</b>
Belgien .....	3 595 435	29 476 344	31 642 641	-	266 456	-	6,9	-	2 166 297	-	6,8
Bulgarien .....	210 675	1 747 496	1 563 573	-	12 336	-	5,5	+	183 923	+	11,8
Dänemark .....	1 232 988	9 883 963	9 717 550	-	3 816	-	0,3	+	166 413	+	1,7
Estland .....	139 409	1 075 324	1 064 426	-	10 174	-	6,8	+	10 898	+	1,0
Finnland .....	656 725	5 491 995	5 684 675	-	20 371	-	3,0	-	192 680	-	3,4
Frankreich .....	7 137 430	69 928 497	66 390 690	-	96 027	-	1,3	+	3 537 807	+	5,3
Griechenland .....	383 330	3 198 825	3 448 788	-	2 831	-	0,7	-	249 963	-	7,2
Irland .....	391 025	3 058 350	2 944 557	+	82 501	+	26,7	+	113 793	+	3,9
Italien .....	3 547 751	37 886 526	41 668 165	-	413 741	-	10,4	-	3 781 639	-	9,1
Lettland .....	117 373	976 225	855 224	+	3 045	+	2,7	+	121 001	+	14,1
Litauen .....	216 317	1 546 088	1 465 808	+	5 424	+	2,6	+	80 280	+	5,5
Luxemburg .....	425 612	3 799 384	4 080 267	-	86 292	-	16,9	-	280 883	-	6,9
Malta .....	26 225	200 906	229 191	+	2 301	+	9,6	-	28 285	-	12,3
Niederlande .....	5 764 487	47 724 883	45 851 580	+	369 020	+	6,8	+	1 873 303	+	4,1
Österreich .....	4 689 374	38 779 515	38 183 500	-	28 188	-	0,6	+	596 015	+	1,6
Polen .....	3 558 054	28 137 679	29 017 033	-	80 264	-	2,2	-	879 354	-	3,0
Portugal .....	477 629	4 206 791	4 854 231	-	37 232	-	7,2	-	647 440	-	13,3
Rumänien .....	742 690	6 010 777	5 677 734	-	7 496	-	1,0	+	333 043	+	5,9
Schweden .....	1 765 661	14 350 287	14 685 682	-	90 610	-	4,9	-	335 395	-	2,3
Slowakei .....	856 655	7 104 880	6 897 023	-	13 814	-	1,6	+	207 857	+	3,0
Slowenien .....	313 056	2 545 243	2 597 774	+	4 248	+	1,4	-	52 531	-	2,0
Spanien .....	2 109 235	21 152 275	23 402 060	-	259 988	-	11,0	-	2 249 785	-	9,6
Tschechische Republik .....	2 648 640	21 153 697	20 330 776	+	85 933	+	3,4	+	822 921	+	4,0
Ungarn .....	1 361 734	11 054 953	10 525 896	-	14 369	-	1,0	+	529 057	+	5,0
Vereinigtes Königreich .....	6 370 809	48 667 068	43 272 839	+	1 142 809	+	21,9	+	5 394 229	+	12,5
Zypern .....	55 562	439 603	462 418	+	3 463	+	6,6	-	22 815	-	4,9
Albanien .....	15 172	111 991	101 921	+	4 922	+	48,0	+	10 070	+	9,9
Andorra .....	1 763	20 873	22 997	-	951	-	35,0	-	2 124	-	9,2
Belarus .....	234 618	1 462 773	1 523 544	+	73 190	+	45,3	-	60 771	-	4,0
Bosnien und Herzegowina .....	62 805	504 405	486 736	+	912	+	1,5	+	17 669	+	3,6
Färöer .....	7 406	61 500	10 787	+	5 327	+	256,2	+	50 713	+	470,1
Gibraltar .....	2 023	78 921	89 158	-	856	-	29,7	-	10 237	-	11,5
Island .....	26 993	227 347	214 670	+	366	+	1,4	+	12 677	+	5,9
Kosovo .....	12 125	101 364	100 187	-	4 109	-	25,3	+	1 177	+	1,2
Kroatien .....	184 956	1 478 910	1 483 473	-	1 971	-	1,1	-	4 563	-	0,3
Liechtenstein .....	43 825	357 312	380 322	-	9 082	-	17,2	-	23 010	-	6,1
Ehemalige jugoslaw. Republik Mazedonien .....	45 903	324 739	342 819	+	6 660	+	17,0	-	18 080	-	5,3
Republik Moldau .....	33 159	236 124	211 966	-	4 256	-	11,4	+	24 158	+	11,4
Montenegro .....	6 862	50 120	41 400	+	1 190	+	21,0	+	8 720	+	21,1
Norwegen .....	702 097	5 688 986	5 006 169	+	53 452	+	8,2	+	682 817	+	13,6
Russische Föderation .....	3 461 096	25 139 000	22 000 700	+	180 493	+	5,5	+	3 138 300	+	14,3
San Marino .....	1 835	21 818	23 663	-	1	-	0,1	-	1 845	-	7,8
Schweiz .....	3 982 320	32 859 667	31 264 296	-	328 101	-	7,6	+	1 595 371	+	5,1
Serbien .....	132 725	1 039 545	967 558	+	733	+	0,6	+	71 987	+	7,4
Türkei .....	1 720 768	13 444 172	13 860 036	+	160 552	+	10,3	-	415 864	-	3,0
Ukraine .....	507 136	3 787 814	3 411 977	+	27 576	+	5,8	+	375 837	+	11,0
Vatikanstadt .....	85	1 216	1 498	+	19	+	28,8	-	282	-	18,8
<b>Afrika</b> .....	<b>1 899 618</b>	<b>14 384 108</b>	<b>13 709 279</b>	<b>+</b>	<b>178 760</b>	<b>+</b>	<b>10,4</b>	<b>+</b>	<b>674 829</b>	<b>+</b>	<b>4,9</b>
Ägypten .....	217 957	1 733 015	1 576 023	+	19 396	+	9,8	+	156 992	+	10,0
Algerien .....	145 464	1 160 443	1 031 086	+	56 230	+	63,0	+	129 357	+	12,5
Angola .....	29 740	234 440	149 578	+	13 885	+	87,6	+	84 862	+	56,7
Äquatorialguinea .....	3 987	17 355	28 406	+	1 378	+	52,8	-	11 051	-	38,9
Äthiopien .....	12 793	111 098	75 690	+	1 431	+	12,6	+	35 408	+	46,8
Benin .....	6 919	52 978	60 317	+	101	+	1,5	-	7 339	-	12,2
Botsuana .....	6 332	29 809	13 944	+	5 010	+	379,0	+	15 865	+	113,8
Britisches Territorium im Indischen Ozean .....	-	1 279	-	-	-	-	x	-	1 279	-	x
Burkina Faso .....	5 244	40 347	27 011	+	2 482	+	89,9	+	13 336	+	49,4
Burundi .....	598	8 596	5 139	-	185	-	23,6	+	3 457	+	67,3
Ceuta .....	523	4 878	5 569	-	60	-	10,3	-	691	-	12,4
Cote d'Ivoire .....	15 700	90 381	54 855	+	4 068	+	35,0	+	35 526	+	64,8
Dschibuti .....	925	6 724	5 014	+	603	+	187,3	+	1 710	+	34,1
Eritrea .....	626	8 394	11 283	+	134	+	27,2	-	2 889	-	25,6
Gabun .....	7 323	46 492	49 710	+	1 231	+	20,2	-	3 218	-	6,5
Gambia .....	611	6 028	5 313	-	139	-	18,5	+	715	+	13,5
Ghana .....	28 131	228 736	162 596	+	5 883	+	26,4	+	66 140	+	40,7
Guinea .....	2 345	35 857	13 830	+	710	+	43,4	+	22 027	+	159,3
Guinea-Bissau .....	103	801	4 126	-	51	-	33,1	-	3 325	-	80,6
Kamerun .....	11 026	71 207	81 352	+	2 926	+	36,1	-	10 145	-	12,5
Kap Verde .....	475	4 420	11 332	-	728	-	60,5	-	6 912	-	61,0
Kenia .....	27 637	202 527	160 567	+	6 800	+	32,6	+	41 960	+	26,1

## 2.2 Werte nach Erdteilen und Ländern \*)

### 2.2.1 Ausfuhr

Bestimmungsland	2012		2011	Zu- (+) bzw. Abnahme (-)		Zu- (+) bzw. Abnahme (-)	
	August	Januar/August		gegenüber August 2011		gegenüber Januar/August 2011	
	in 1 000 Euro			in 1 000 Euro	%	in 1 000 Euro	%
Komoren .....	325	2 299	664 +	241 +	286,9	1 635 +	246,2
Demokratische Republik Kongo .....	5 618	77 258	74 894 -	2 251 -	28,6	2 364 +	3,2
Republik Kongo .....	8 654	45 543	31 908 +	5 028 +	138,7	13 635 +	42,7
Lesotho .....	119	1 198	295 +	116 +	3 866,7	903 +	306,1
Liberia .....	1 436	54 912	255 228 -	31 941 -	95,7	200 316 -	78,5
Libysch-Arabisches Dschamahirija .....	65 501	418 540	156 156 +	58 186 +	795,4	262 384 +	168,0
Madagaskar .....	1 472	21 985	17 359 -	194 -	11,6	4 626 +	26,6
Malawi .....	2 616	12 168	11 833 -	1 333 -	33,8	335 +	2,8
Mali .....	6 956	55 389	53 949 +	104 +	1,5	1 440 +	2,7
Marokko .....	164 797	1 056 846	1 023 508 +	52 596 +	46,9	33 338 +	3,3
Mauretanien .....	4 613	84 216	108 466 -	2 339 -	33,6	24 250 -	22,4
Mauritius .....	10 170	60 045	61 155 +	2 279 +	28,9	1 110 -	1,8
Mayotte .....	235	2 578	2 894 +	111 +	89,5	316 -	10,9
Melilla .....	639	6 195	6 111 +	65 +	11,3	84 +	1,4
Mosambik .....	5 466	33 356	24 084 +	1 480 +	37,1	9 272 +	38,5
Namibia .....	7 678	56 681	76 010 +	2 398 +	45,4	19 329 -	25,4
Niger .....	1 700	19 664	9 167 +	108 +	6,8	10 497 +	114,5
Nigeria .....	106 206	850 423	816 459 -	3 777 -	3,4	33 964 +	4,2
Ruanda .....	2 826	20 609	12 102 +	1 753 +	163,4	8 507 +	70,3
Sambia .....	5 341	56 323	20 918 +	289 +	5,7	35 405 +	169,3
Sao Tome und Principe .....	14	287	182 -	12 -	46,2	105 +	57,7
Senegal .....	4 767	55 151	62 425 -	513 -	9,7	7 274 -	11,7
Seychellen .....	1 073	7 185	6 189 +	558 +	108,3	996 +	16,1
Sierra Leone .....	1 191	28 524	19 638 -	1 716 -	59,0	8 886 +	45,2
Simbabwe .....	6 798	39 063	30 114 +	1 325 +	24,2	8 949 +	29,7
Somalia .....	263	1 089	1 133 +	138 +	110,4	44 -	3,9
St. Helena .....	27	33	41 +	27 +	x	8 -	19,5
Südafrika .....	809 880	5 932 246	5 805 980 -	28 344 -	3,4	126 266 +	2,2
Sudan .....	9 045	111 152	229 341 -	8 054 -	47,1	118 189 -	51,5
Swasiland .....	329	2 382	3 436 +	136 +	70,5	1 054 -	30,7
Vereinigte Republik Tansania .....	15 159	128 260	82 433 +	483 +	3,3	45 827 +	55,6
Togo .....	3 630	31 603	37 132 -	1 182 -	24,6	5 529 -	14,9
Tschad .....	2 455	12 782	8 144 +	1 495 +	155,7	4 638 +	56,9
Tunesien .....	104 337	929 990	1 071 134 +	1 100 +	1,1	141 144 -	13,2
Uganda .....	13 728	70 505	54 591 +	9 330 +	212,1	15 914 +	29,2
Zentralafrikanische Republik .....	95	1 823	1 465 -	35 -	26,9	358 +	24,4
<b>Amerika</b> .....	<b>11 397 458</b>	<b>85 700 118</b>	<b>71 724 022 +</b>	<b>2 148 576 +</b>	<b>23,2</b>	<b>13 976 096 +</b>	<b>19,5</b>
Amerikanische Jungferinseln .....	74	796	1452 -	79 -	51,6	656 -	45,2
Anguilla .....	-	579	35 -	6 -	100,0	544 +	1 554,3
Antigua und Barbuda .....	116	5 299	11 074 +	75 -	39,3	5 775 -	52,1
Argentinien .....	273 326	1 815 405	1 712 194 +	15 642 +	6,1	103 211 +	6,0
Aruba .....	364	5 276	7 833 -	71 -	16,3	2 557 -	32,6
Bahamas .....	46 807	121 663	47 317 +	46 051 +	6 091,4	74 346 +	157,1
Barbados .....	942	7 949	21 661 +	223 +	31,0	13 712 -	63,3
Belize .....	1 168	128 665	12 556 -	83 -	6,6	116 109 +	924,7
Bermuda .....	499	2 944	61 278 -	854 -	63,1	58 334 -	95,2
Bolivien .....	9 842	59 897	51 801 +	2 177 +	28,4	8 096 +	15,6
Brasilien .....	939 252	8 056 532	7 453 122 -	58 614 -	5,9	603 410 +	8,1
Britische Jungferinseln .....	1 462	120 719	174 413 +	6 +	0,4	53 694 -	30,8
Chile .....	226 125	1 655 721	1 432 501 +	23 395 +	11,5	223 220 +	15,6
Costa Rica .....	14 835	122 424	131 672 +	902 +	6,5	9 248 -	7,0
Dominica .....	64	1 004	537 +	7 +	12,3	467 +	87,0
Dominikanische Republik .....	12 433	113 258	105 574 -	312 -	2,4	7 684 +	7,3
Ecuador .....	37 856	340 463	242 792 +	13 501 +	55,4	97 671 +	40,2
El Salvador .....	96 338	267 172	46 621 +	90 837 +	1 651,3	220 551 +	473,1
Falklandinseln .....	-	252	23	-	-	229 +	995,7
Grenada .....	55	1 977	1 226 -	207 -	79,0	751 +	61,3
Grönland .....	943	3 804	2 093 +	682 +	261,3	1 711 +	81,7
Guatemala .....	17 165	136 211	139 347 +	608 +	3,7	3 136 -	2,3
Guyana .....	468	5 600	7 261 +	111 +	31,1	1 661 -	22,9
Haiti .....	529	6 751	9 372 -	40 -	7,0	2 621 -	28,0
Honduras .....	16 741	86 477	68 976 +	9 336 +	126,1	17 501 +	25,4
Jamaika .....	3 040	25 553	21 413 +	765 +	33,6	4 140 +	19,3
Kaimaninseln .....	1 390	38 157	106 408 -	175 -	11,2	68 251 -	64,1
Kanada .....	769 937	6 132 704	4 834 036 +	159 566 +	26,1	1 298 668 +	26,9
Kolumbien .....	117 964	1 124 643	850 952 -	568 -	0,5	273 691 +	32,2
Kuba .....	14 652	113 677	100 828 -	2 246 -	13,3	12 849 +	12,7
Mexiko .....	879 176	5 887 701	5 022 676 +	227 654 +	34,9	865 025 +	17,2
Montserrat .....	0	156	60 -	46 -	x	96 +	160,0
Nicaragua .....	2 877	18 683	17 711 +	51 +	1,8	972 +	5,5
Niederländische Antillen .....	1 719	18 059	15 153 +	19 +	1,1	2 906 +	19,2

## 2.2 Werte nach Erdteilen und Ländern \*)

### 2.2.1 Ausfuhr

Bestimmungsland	2012		2011	Zu- (+) bzw. Abnahme (-)		Zu- (+) bzw. Abnahme (-)	
	August	Januar/August		gegenüber August 2011		gegenüber Januar/August 2011	
	in 1 000 Euro			in 1 000 Euro	%	in 1 000 Euro	%
Panama .....	29 025	205 226	171 792 +	4 066 +	16,3	33 434 +	19,5
Paraguay .....	12 204	78 277	77 834 +	2 097 +	20,7	443 +	0,6
Peru .....	69 235	638 921	508 329 +	3 162 +	4,8	130 592 +	25,7
St. Kitts und Nevis .....	136	6 237	1 033 +	27 +	24,8	5 204 +	503,8
St. Lucia .....	234	3 115	1 711 -	31 -	11,7	1 404 +	82,1
St. Pierre und Miquelon .....	-	19	59 -	-	x	40 -	67,8
St. Vincent und die Grenadinen .....	118	1 003	665 +	59 +	100,0	338 +	50,8
Suriname .....	1 199	14 295	9 546 +	569 +	90,3	4 749 +	49,7
Trinidad und Tobago .....	10 959	87 483	62 303 -	169 -	1,5	25 180 +	40,4
Turks- und Caicosinseln .....	135	566	306 +	121 +	864,3	260 +	85,0
Uruguay .....	66 382	285 299	180 479 +	35 536 +	115,2	104 820 +	58,1
Venezuela .....	96 931	618 397	468 707 +	33 312 +	52,4	149 690 +	31,9
Vereinigte Staaten .....	7 622 741	57 335 109	47 529 290 +	1 541 670 +	25,4	9 805 819 +	20,6
<b>Asien .....</b>	<b>15 484 005</b>	<b>119 402 240</b>	<b>107 945 639 +</b>	<b>1 532 386 +</b>	<b>11,0</b>	<b>11 456 601 +</b>	<b>10,6</b>
Afghanistan .....	31 693	217 753	191 721 +	7 707 +	32,1	26 032 +	13,6
Armenien .....	11 700	82 134	78 104 +	2 626 +	28,9	4 030 +	5,2
Aserbaidschan .....	63 454	501 886	400 170 +	19 903 +	45,7	101 716 +	25,4
Bahrain .....	32 714	260 783	271 052 -	35 677 -	52,2	10 269 -	3,8
Bangladesch .....	34 289	249 615	313 092 -	14 515 -	29,7	63 477 -	20,3
Besetzte palästinensische Gebiete .....	3 198	32 932	27 377 +	243 +	8,2	5 555 +	20,3
Bhutan .....	306	1 392	5 350 +	274 +	856,3	3 958 -	74,0
Brunei Darussalam .....	4 474	30 945	231 427 +	2 636 +	143,4	200 482 -	86,6
Volksrepublik China .....	5 501 039	45 767 468	42 564 335 +	34 413 +	0,6	3 203 133 +	7,5
Georgien .....	38 651	281 169	184 455 +	13 351 +	52,8	96 714 +	52,4
Hongkong .....	510 105	3 958 050	3 951 851 +	17 733 +	3,6	6 199 +	0,2
Indien .....	892 262	7 091 784	6 979 245 -	49 454 -	5,3	112 539 +	1,6
Indonesien .....	254 487	1 906 031	1 391 300 +	76 102 +	42,7	514 731 +	37,0
Irak .....	167 277	828 576	609 309 +	72 796 +	77,0	219 267 +	36,0
Islamische Republik Iran .....	231 522	1 601 794	2 062 542 -	69 908 -	23,2	460 748 -	22,3
Israel .....	299 030	2 538 898	2 228 151 +	11 068 +	3,8	310 747 +	13,9
Japan .....	1 430 736	11 421 672	9 516 847 +	179 863 +	14,4	1 904 825 +	20,0
Jemen .....	10 050	74 574	66 414 +	2 571 +	34,4	8 160 +	12,3
Jordanien .....	52 011	646 287	415 809 +	7 655 +	17,3	230 478 +	55,4
Kambodscha .....	3 578	26 119	17 564 -	90 -	2,5	8 555 +	48,7
Kasachstan .....	148 984	1 207 343	1 083 233 -	3 853 -	2,5	124 110 +	11,5
Katar .....	101 251	748 193	668 839 +	33 554 +	49,6	79 354 +	11,9
Kirgisische Republik .....	7 599	59 406	37 573 +	2 508 +	49,3	21 833 +	58,1
Demokratische Volksrepublik Korea .....	5 282	16 588	8 934 +	4 678 +	774,5	7 654 +	85,7
Republik Korea .....	1 141 672	8 728 925	7 665 320 +	160 435 +	16,4	1 063 605 +	13,9
Kuwait .....	111 887	781 703	669 382 +	34 396 +	44,4	112 321 +	16,8
Demokratische Volksrepublik Laos .....	1 000	18 045	12 485 +	434 +	76,7	5 560 +	44,5
Libanon .....	66 146	592 871	467 780 +	16 298 +	32,7	125 091 +	26,7
Macau .....	5 771	40 258	29 392 +	2 189 +	61,1	10 866 +	37,0
Malaysia .....	452 396	3 371 946	2 822 689 +	105 916 +	30,6	549 257 +	19,5
Malediven .....	1 605	16 937	11 840 +	646 +	67,4	5 097 +	43,0
Mongolei .....	17 659	108 286	103 217 +	7 230 +	69,3	5 069 +	4,9
Myanmar .....	4 056	53 440	25 737 +	792 +	24,3	27 703 +	107,6
Nepal .....	1 244	12 988	10 472 -	85 -	6,4	2 516 +	24,0
Oman .....	95 679	536 051	471 653 +	41 676 +	77,2	64 398 +	13,7
Pakistan .....	66 419	596 675	480 820 +	3 436 +	5,5	115 855 +	24,1
Philippinen .....	102 959	997 094	711 634 +	14 564 +	16,5	285 460 +	40,1
Saudi-Arabien .....	690 093	5 556 461	4 165 414 +	153 878 +	28,7	1 391 047 +	33,4
Singapur .....	541 839	4 465 884	4 186 768 -	19 387 -	3,5	279 116 +	6,7
Sri Lanka .....	32 450	142 435	142 914 +	10 542 +	48,1	479 -	0,3
Arabische Republik Syrien .....	7 610	175 925	396 327 -	34 262 -	81,8	220 402 -	55,6
Tadschikistan .....	2 221	19 760	12 535 +	307 +	16,0	7 225 +	57,6
Taiwan .....	529 028	3 844 424	4 320 032 +	25 670 +	5,1	475 608 -	11,0
Thailand .....	414 472	2 719 469	2 133 702 +	118 150 +	39,9	585 767 +	27,5
Timor-Leste .....	18	363	225 +	3 +	20,0	138 +	61,3
Turkmenistan .....	34 763	199 654	212 022 +	4 468 +	14,7	12 368 -	5,8
Usbekistan .....	24 072	230 061	325 620 -	4 964 -	17,1	95 559 -	29,3
Vereinigte Arabische Emirate .....	952 175	5 565 565	4 135 811 +	400 636 +	72,6	1 429 754 +	34,6
Vietnam .....	351 079	1 075 628	1 127 154 +	173 234 +	97,4	51 526 -	4,6
<b>Australien und Ozeanien .....</b>	<b>989 406</b>	<b>7 354 454</b>	<b>6 325 115 +</b>	<b>242 877 +</b>	<b>32,5</b>	<b>1 029 339 +</b>	<b>16,3</b>
Amerikanische Überseeinseln, kleinere .....	10	47 635	928 -	128 -	92,8	46 707 +	5 033,1
Amerikanisch-Samoa .....	22	72	50 +	22 +	x	22 +	44,0
Antarktis .....	35	7834	11 065 -	7 -	16,7	3 231 -	29,2
Australien .....	858 487	6 386 037	5 615 489 +	205 448 +	31,5	770 548 +	13,7
Bouvetinsel .....	-	-	-	-	-	-	-
Cookinseln .....	80	436	8 +	80 +	x	428 +	5 350,0
Fidschi .....	395	3 383	4 814 -	48 -	10,8	1 431 -	29,7

## 2.2 Werte nach Erdteilen und Ländern \*)

### 2.2.1 Ausfuhr

Bestimmungsland	2012		2011	Zu- (+) bzw. Abnahme (-)		Zu- (+) bzw. Abnahme (-)	
	August	Januar/August		gegenüber August 2011		gegenüber Januar/August 2011	
	in 1 000 Euro			in 1 000 Euro	%	in 1 000 Euro	%
Französische Südgebiete .....	884	4 086	4 029 +	276 +	45,4 +	57 +	1,4
Französisch-Polynesien .....	1 927	14 813	14 722 +	525 +	37,4 +	91 +	0,6
Guam .....	510	2 402	2 484 +	371 +	266,9 -	82 -	3,3
Heard und McDonaldinseln .....	-	-	-	-	x	-	x
Kiribati .....	20	28	50 +	20	x	22 -	44,0
Kokosinseln (Keelinginseln) .....	-	-	-	-	x	-	x
Marshallinseln .....	3 669	120 531	38 056 +	3 581 +	4 069,3 +	82 475 +	216,7
Föderierte Staaten von Mikronesien .....	-	-	16	-	-	16	x
Nauru .....	2	2	40 -	36 -	94,7 -	38 -	95,0
Neukaledonien .....	4 977	30 980	34 167 +	1 282 +	34,7 -	3 187 -	9,3
Neuseeland .....	92 330	682 350	569 855 +	8 869 +	10,6 +	112 495 +	19,7
Niue .....	-	-	-	-	-	-	-
Nördliche Marianen .....	20	817	4 047 -	1 506 -	98,7 -	3 230 -	79,8
Norfolkinsel .....	4	46	77 -	8 -	66,7 -	31 -	40,3
Palau .....	-	1	135 -	2	x	134 -	99,3
Papua-Neuguinea .....	25 612	51 923	24 345 +	23 744 +	1 271,1 +	27 578 +	113,3
Pitcairinseln .....	-	-	28	-	-	28	100,0
Salomonen .....	7	301	51 +	7	x	250 +	490,2
Samoa .....	9	99	255 +	4 +	80,0 -	156 -	61,2
Südgeorgien und die Südlichen Sandwichinseln .....	-	27	-	-	-	27	x
Tokelau .....	32	48	91 +	19 +	146,2 -	43 -	47,3
Tonga .....	311	330	123 +	311	x	207 +	168,3
Tuvalu .....	-	-	-	-	-	-	-
Vanuatu .....	29	149	107 +	19 +	190,0 +	42 +	39,3
Wallis und Futuna .....	34	124	83 +	34	x	41 +	49,4
Weihnachtsinsel .....	-	-	-	-	-	-	-
<b>Verschiedenes .....</b>	<b>403 180</b>	<b>728 876</b>	<b>532 579 +</b>	<b>374 292 +</b>	<b>1 295,7 +</b>	<b>196 297 +</b>	<b>36,9</b>
Schiffs- und Luftfahrzeugbedarf .....	403 180	728 876	532 579 +	374 292 +	1 295,7 +	196 297 +	36,9
<b>Insgesamt ...</b>	<b>90 153 223</b>	<b>734 165 957</b>	<b>698 296 603 +</b>	<b>4 897 700 +</b>	<b>5,7 +</b>	<b>35 869 354 +</b>	<b>5,1</b>

\*) Außenhandelsergebnisse nach Ländern können über Genesis-Online abgerufen werden (Tabellen 51000-0003 jährlich, 51000-0004 monatlich bzw. Zeitreihen 51000BJ002 jährlich, 51000BM002 monatlich).

## 2.2 Werte nach Erdteilen und Ländern \*)

### 2.2.2 Einfuhr

Ursprungsland	2012		2011	Zu- (+) bzw. Abnahme (-)		Zu- (+) bzw. Abnahme (-)					
	August	Januar/August		gegenüber August 2011		gegenüber Januar/August 2011					
	in 1 000 Euro			in 1 000 Euro	%	in 1 000 Euro	%				
<b>Europa</b> .....	<b>49 272 052</b>	<b>424 214 922</b>	<b>410 438 075</b>	<b>+</b>	<b>370 385</b>	<b>+</b>	<b>0,8</b>	<b>+</b>	<b>13 776 847</b>	<b>+</b>	<b>3,4</b>
Belgien .....	2 975 527	25 661 205	25 445 403	-	176 676	-	5,6	+	215 802	+	0,8
Bulgarien .....	180 611	1 432 762	1 364 640	-	33 074	-	15,5	+	68 122	+	5,0
Dänemark .....	988 431	7 736 717	7 731 131	+	9 980	+	1,0	+	5 586	+	0,1
Estland .....	37 846	338 710	340 332	-	175	-	0,5	-	1 622	-	0,5
Finnland .....	582 037	4 242 500	4 479 428	+	9 680	+	1,7	-	236 928	-	5,3
Frankreich .....	5 178 488	43 765 496	43 638 429	+	296 042	+	6,1	+	127 067	+	0,3
Griechenland .....	139 030	1 212 260	1 283 952	-	6 281	-	4,3	-	71 692	-	5,6
Irland .....	804 084	6 574 651	8 204 832	-	237 002	-	22,8	-	1 630 181	-	19,9
Italien .....	3 521 909	33 345 674	32 008 099	+	102 957	+	3,0	+	1 337 575	+	4,2
Lettland .....	61 340	431 664	428 202	+	8 110	+	15,2	+	3 462	+	0,8
Litauen .....	149 838	1 183 644	1 142 485	-	64 407	-	30,1	+	41 159	+	3,6
Luxemburg .....	238 351	1 967 733	2 011 646	-	27 665	-	10,4	-	43 913	-	2,2
Malta .....	26 631	221 005	265 965	+	1 039	+	4,1	-	44 960	-	16,9
Niederlande .....	7 204 933	57 274 273	54 430 311	+	554 148	+	8,3	+	2 843 962	+	5,2
Österreich .....	2 905 227	24 918 878	24 417 353	+	35 581	+	1,2	+	501 525	+	2,1
Polen .....	2 713 493	22 005 518	21 169 104	+	53 638	+	2,0	+	836 414	+	4,0
Portugal .....	380 145	3 308 966	3 127 018	+	27 597	+	7,8	+	181 948	+	5,8
Rumänien .....	685 262	5 876 315	5 312 134	-	6 607	-	1,0	+	564 181	+	10,6
Schweden .....	1 105 650	9 212 631	9 429 094	+	14 286	+	1,3	-	216 463	-	2,3
Slowakei .....	902 802	8 047 361	6 900 199	+	98 237	+	12,2	+	1 147 162	+	16,6
Slowenien .....	342 797	3 120 959	2 897 317	+	3 797	+	1,1	+	223 642	+	7,7
Spanien .....	1 443 031	15 003 133	15 089 357	+	105 068	+	7,9	-	86 224	-	0,6
Tschechische Republik .....	2 578 823	22 188 286	21 431 926	+	14 310	+	0,6	+	756 360	+	3,5
Ungarn .....	1 442 134	12 627 574	12 064 306	+	3 206	+	0,2	+	563 268	+	4,7
Vereinigtes Königreich .....	3 155 443	29 409 854	28 852 077	-	389 487	-	11,0	+	557 777	+	1,9
Zypern .....	10 906	82 462	178 544	+	1 470	+	15,6	-	96 082	-	53,8
Albanien .....	3 983	49 714	41 205	-	1 891	-	32,2	+	8 509	+	20,7
Andorra .....	159	993	813	-	47	-	22,8	+	180	+	22,1
Belarus .....	69 656	627 505	454 260	+	18 698	+	36,7	+	173 245	+	38,1
Bosnien und Herzegowina .....	39 959	320 842	334 051	-	4 117	-	9,3	-	13 209	-	4,0
Färöer .....	2 973	12 747	13 598	+	343	+	13,0	-	851	-	6,3
Gibraltar .....	207	1 482	978	+	207	x	x	+	504	+	51,5
Island .....	48 624	420 960	554 050	-	17 120	-	26,0	-	133 090	-	24,0
Kosovo .....	3 904	9 417	12 640	+	2 787	+	249,5	-	3 223	-	25,5
Kroatien .....	60 932	578 882	565 505	-	3 006	-	4,7	+	13 377	+	2,4
Liechtenstein .....	29 220	276 626	279 109	-	4 804	-	14,1	-	2 483	-	0,9
Ehemalige jugoslaw. Republik Mazedonien .....	72 769	631 776	627 956	-	1 092	-	1,5	+	3 820	+	0,6
Republik Moldau .....	7 946	64 090	73 074	-	1 964	-	19,8	-	8 984	-	12,3
Montenegro .....	2 724	13 147	5 289	+	1 091	+	66,8	+	7 858	+	148,6
Norwegen .....	2 028 199	17 429 064	14 019 492	+	210 625	+	11,6	+	3 409 572	+	24,3
Russische Föderation .....	2 897 055	27 664 244	25 840 751	+	63 956	+	2,3	+	1 823 493	+	7,1
San Marino .....	430	4 601	4 527	+	73	+	20,4	+	74	+	1,6
Schweiz .....	3 098 954	25 096 885	24 072 202	-	143 687	-	4,4	+	1 024 683	+	4,3
Serbien .....	73 807	643 676	606 886	-	2 315	-	3,0	+	36 790	+	6,1
Türkei .....	955 341	8 109 939	7 964 554	-	99 822	-	9,5	+	145 385	+	1,8
Ukraine .....	120 237	1 064 491	1 322 125	-	45 080	-	27,3	-	257 634	-	19,5
Vatikanstadt .....	204	3 610	1 726	-	222	-	52,1	+	1 884	+	109,2
<b>Afrika</b> .....	<b>1 947 693</b>	<b>15 253 910</b>	<b>15 416 847</b>	<b>-</b>	<b>99 960</b>	<b>-</b>	<b>4,9</b>	<b>-</b>	<b>162 937</b>	<b>-</b>	<b>1,1</b>
Ägypten .....	109 897	1 092 179	1 214 224	+	17 439	+	18,9	-	122 045	-	10,1
Algerien .....	170 581	1 070 618	1 339 572	-	106 966	-	38,5	-	268 954	-	20,1
Angola .....	37 631	71 181	577 652	-	45 425	-	54,7	-	506 471	-	87,7
Äquatorialguinea .....	14 194	48 844	1 861	+	14 174	x	x	+	46 983	+	2 524,6
Äthiopien .....	24 919	131 015	167 815	-	1 200	-	4,6	-	36 800	-	21,9
Benin .....	529	1 644	7 226	+	472	+	828,1	-	5 582	-	77,2
Botsuana .....	57	406	1 188	+	41	+	256,3	-	782	-	65,8
Britisches Territorium im Indischen Ozean .....	6	19	-	-	6	x	x	+	19	x	x
Burkina Faso .....	483	4 540	8 397	-	254	-	34,5	-	3 857	-	45,9
Burundi .....	902	8 552	9 741	+	7	+	0,8	-	1 189	-	12,2
Ceuta .....	1	511	180	+	1	x	x	+	331	+	183,9
Cote d'Ivoire .....	41 306	564 583	773 578	-	122 984	-	74,9	-	208 995	-	27,0
Dschibuti .....	6	24	214	+	6	x	x	-	190	-	88,8
Eritrea .....	291	360	14	+	291	x	x	+	346	+	2 471,4
Gabun .....	1 126	89 799	43 089	+	50	+	4,6	+	46 710	+	108,4
Gambia .....	50	245	80	+	42	+	525,0	+	165	+	206,3
Ghana .....	18 005	156 094	94 068	+	6 729	+	59,7	+	62 026	+	65,9
Guinea .....	9 398	72 913	65 321	+	831	+	9,7	+	7 592	+	11,6
Guinea-Bissau .....	-	-	2	-	-	x	x	-	2	-	100,0
Kamerun .....	7 110	49 221	135 799	-	6 406	-	47,4	-	86 578	-	63,8
Kap Verde .....	20	306	530	-	136	-	87,2	-	224	-	42,3
Kenia .....	12 439	74 979	87 003	+	2 948	+	31,1	-	12 024	-	13,8



## 2.2 Werte nach Erdteilen und Ländern \*)

### 2.2.2 Einfuhr

Ursprungsland	2012		2011	Zu- (+) bzw. Abnahme (-)		Zu- (+) bzw. Abnahme (-)	
	August	Januar/August		gegenüber August 2011		gegenüber Januar/August 2011	
	in 1 000 Euro			in 1 000 Euro	%	in 1 000 Euro	%
Komoren .....	112	1 928	1 033 +	104	+ 1 300,0	+ 895	+ 86,6
Demokratische Republik Kongo .....	15 909	54 013	7 772 +	15 384	+ 2 930,3	+ 46 241	+ 595,0
Republik Kongo .....	2 344	49 373	114 542 -	22 535 -	- 90,6	- 65 169 -	- 56,9
Lesotho .....	54	210	1 220 -	68 -	- 55,7	- 1 010 -	- 82,8
Liberia .....	1 928	8 706	19 768 -	5 378 -	- 73,6	- 11 062 -	- 56,0
Libysch-Arabisches Dschamahirija .....	412 916	3 267 317	1 749 204 +	412 597	x	+ 1 518 113 +	+ 86,8
Madagaskar .....	17 679	56 714	53 113 +	2 607 +	+ 17,3	+ 3 601 +	+ 6,8
Malawi .....	4 772	49 796	56 084 -	2 426 -	- 33,7	- 6 288 -	- 11,2
Mali .....	236	3 523	1 604 -	20 -	- 7,8	+ 1 919 +	+ 119,6
Marokko .....	55 247	565 578	534 299 -	3 492 -	- 5,9	+ 31 279 +	+ 5,9
Mauretanien .....	10 648	106 532	89 645 -	665 -	- 5,9	+ 16 887 +	+ 18,8
Mauritius .....	3 387	22 819	26 967 +	949 +	+ 38,9	- 4 148 -	- 15,4
Mayotte .....	-	-	27	-	-	27	x
Melilla .....	-	-	0	-	-	0	x
Mosambik .....	9 361	85 907	91 683 -	3 169 -	- 25,3	- 5 776 -	- 6,3
Namibia .....	3 231	56 732	145 060 -	21 839 -	- 87,1	- 88 328 -	- 60,9
Niger .....	8	128	82 +	6 +	+ 300,0	+ 46 +	+ 56,1
Nigeria .....	296 263	2 677 954	2 254 802 -	102 968 -	- 25,8	+ 423 152 +	+ 18,8
Ruanda .....	1 000	5 357	9 717 +	807 +	+ 418,1	- 4 360 -	- 44,9
Sambia .....	6 411	21 653	31 206 -	7 089 -	- 52,5	- 9 553 -	- 30,6
Sao Tome und Principe .....	4	70	127 +	4	x	57	- 44,9
Senegal .....	778	6 045	5 150 +	113 +	+ 17,0	+ 895 +	+ 17,4
Seychellen .....	25	1 036	3 913 +	13 +	+ 108,3	- 2 877 -	- 73,5
Sierra Leone .....	273	8 070	11 775 -	722 -	- 72,6	- 3 705 -	- 31,5
Simbabwe .....	4 941	38 061	32 486 +	1 132 +	+ 29,7	+ 5 575 +	+ 17,2
Somalia .....	18	313	478 -	30 -	- 62,5	- 165 -	- 34,5
St. Helena .....	-	-	-	-	-	-	-
Südafrika .....	502 926	3 465 591	4 254 720 -	96 985 -	- 16,2	- 789 129 -	- 18,5
Sudan .....	2 618	13 413	18 494 +	710 +	+ 37,2	- 5 081 -	- 27,5
Swasiland .....	1 280	23 053	14 256 -	1 247 -	- 49,3	+ 8 797 +	+ 61,7
Vereinigte Republik Tansania .....	14 908	108 759	93 482 +	6 868 +	+ 85,4	+ 15 277 +	+ 16,3
Togo .....	3 647	24 975	133 029 -	11 311 -	- 75,6	- 108 054 -	- 81,2
Tschad .....	6	2 615	11 760 -	1 737 -	- 99,7	- 9 145 -	- 77,8
Tunesien .....	119 920	1 023 673	1 064 732 -	17 457 -	- 12,7	- 41 059 -	- 3,9
Uganda .....	5 576	65 104	55 816 -	1 950 -	- 25,9	+ 9 288 +	+ 16,6
Zentralafrikanische Republik .....	316	859	1 247 +	168 +	+ 113,5	- 388 -	- 31,1
<b>Amerika</b> .....	<b>7 104 085</b>	<b>54 293 537</b>	<b>53 188 539 +</b>	<b>347 863 +</b>	<b>+ 5,1</b>	<b>+ 1 104 998 +</b>	<b>+ 2,1</b>
Amerikanische Jungferninseln .....	9	45	18 +	7 +	+ 350,0	+ 27 +	+ 150,0
Anguilla .....	16	364	805 -	32 -	- 66,7	- 441 -	- 54,8
Antigua und Barbuda .....	22	877	4 608 -	702 -	- 97,0	- 3 731 -	- 81,0
Argentinien .....	195 469	1 294 172	1 415 049 +	10 918 +	+ 5,9	- 120 877 -	- 8,5
Aruba .....	-	126	208	-	-	82	- 39,4
Bahamas .....	318	9 581	2 688 -	1 596 -	- 83,4	+ 6 893 +	+ 256,4
Barbados .....	44	1 287	2 381 +	0 +	+ 0,0	- 1 094 -	- 45,9
Belize .....	59	644	212 +	44 +	+ 293,3	+ 432 +	+ 203,8
Bermuda .....	14	479	50 231 -	18 -	- 56,3	- 49 752 -	- 99,0
Bolivien .....	9 063	58 452	51 639 +	3 420 +	+ 60,6	+ 6 813 +	+ 13,2
Brasilien .....	887 794	7 436 323	7 775 871 -	19 972 -	- 2,2	- 339 548 -	- 4,4
Britische Jungferninseln .....	248	5 071	832 +	120 +	+ 93,8	+ 4 239 +	+ 509,5
Chile .....	204 773	1 281 003	1 482 852 +	52 033 +	+ 34,1	- 201 849 -	- 13,6
Costa Rica .....	33 427	300 442	263 180 +	3 793 +	+ 12,8	+ 37 262 +	+ 14,2
Dominica .....	-	59	-	-	-	59	x
Dominikanische Republik .....	12 177	90 603	86 479 +	652 +	+ 5,7	+ 4 124 +	+ 4,8
Ecuador .....	43 048	357 850	349 789 -	11 266 -	- 20,7	+ 8 061 +	+ 2,3
El Salvador .....	4 888	65 810	144 378 -	5 980 -	- 55,0	- 78 568 -	- 54,4
Falklandinseln .....	-	2 320	2 062 -	95 -	- 100,0	+ 258 +	+ 12,5
Grenada .....	59	2 365	1 276 -	244 -	- 80,5	+ 1 089 +	+ 85,3
Grönland .....	1 354	10 244	7 931 +	248 +	+ 22,4	+ 2 313 +	+ 29,2
Guatemala .....	15 375	91 612	86 916 +	6 494 +	+ 73,1	+ 4 696 +	+ 5,4
Guyana .....	3 216	9 940	5 597 +	2 559 +	+ 389,5	+ 4 343 +	+ 77,6
Haiti .....	497	2 651	2 974 +	283 +	+ 132,2	- 323 -	- 10,9
Honduras .....	33 667	377 023	304 177 +	3 017 +	+ 9,8	+ 72 846 +	+ 23,9
Jamaika .....	344	10 438	54 213 -	17 597 -	- 98,1	- 43 775 -	- 80,7
Kaimaninseln .....	16	847	50 +	6 +	+ 60,0	+ 797 +	+ 1 594,0
Kanada .....	425 249	3 035 562	3 300 858 -	37 280 -	- 8,1	- 265 296 -	- 8,0
Kolumbien .....	109 553	871 203	919 913 -	19 638 -	- 15,2	- 48 710 -	- 5,3
Kuba .....	3 733	29 857	25 373 +	1 364 +	+ 57,6	+ 4 484 +	+ 17,7
Mexiko .....	471 931	2 924 311	2 880 135 -	10 983 -	- 2,3	+ 44 176 +	+ 1,5
Montserrat .....	-	3	-	-	-	3	x
Nicaragua .....	2 897	25 747	29 177 +	681 +	+ 30,7	- 3 430 -	- 11,8
Niederländische Antillen .....	90	4 955	423 +	45 +	+ 100,0	+ 4 532 +	+ 1 071,4

## 2.2 Werte nach Erdteilen und Ländern \*)

### 2.2.2 Einfuhr

Ursprungsland	2012		2011	Zu- (+) bzw. Abnahme (-)		Zu- (+) bzw. Abnahme (-)	
	August	Januar/August		gegenüber August 2011		gegenüber Januar/August 2011	
	in 1 000 Euro			in 1 000 Euro	%	in 1 000 Euro	%
Panama .....	1 933	20 521	42 282 -	1 788	- 48,1	21 761	- 51,5
Paraguay .....	38 571	229 564	115 198 +	10 900 +	39,4	114 366 +	99,3
Peru .....	139 787	942 108	887 402 -	7 028 -	4,8	54 706 +	6,2
St. Kitts und Nevis .....	157	1 636	1 870 -	131 -	45,5	234 -	12,5
St. Lucia .....	17	68	72 +	16 +	1 600,0	4 -	5,6
St. Pierre und Miquelon .....	-	-	-	-	-	-	-
St. Vincent und die Grenadinen .....	-	-	29	-	-	- 29	- 100
Suriname .....	541	11 378	3 525 +	303 +	127,3	7 853 +	222,8
Trinidad und Tobago .....	2 464	52 140	104 900 -	213 -	8,0	52 760 -	50,3
Turks- und Caicosinseln .....	0	13	1 +	0	-	12 +	1 200,0
Uruguay .....	40 076	221 571	292 332 +	7 518 +	23,1	70 761 -	24,2
Venezuela .....	39 213	362 007	411 951 -	20 810 -	34,7	49 944 -	12,1
Vereinigte Staaten .....	4 381 976	34 150 265	32 076 682 +	398 815 +	10,0	2 073 583 +	6,5
<b>Asien .....</b>	<b>15 215 273</b>	<b>110 938 167</b>	<b>114 791 940 -</b>	<b>193 243 -</b>	<b>1,3</b>	<b>3 853 773 -</b>	<b>3,4</b>
Afghanistan .....	749	12 851	6 680 +	334 +	80,5	6 171 +	92,4
Armenien .....	9666	73103	85200 -	2 926 -	23,2	12 097 -	14,2
Aserbaidschan .....	158 574	917 143	842 274 +	102 566 +	183,1	74 869 +	8,9
Bahrain .....	2 066	24 579	37 136 -	3 318 -	61,6	12 557 -	33,8
Bangladesch .....	367 809	2 206 428	2 169 795 +	46 628 +	14,5	36 633 +	1,7
Besetzte palästinensische Gebiete .....	9	301	158 +	3 +	50,0	143 +	90,5
Bhutan .....	67	1 181	485 -	418 -	86,2	696 +	143,5
Brunei Darussalam .....	625	2 475	885 +	563 +	908,1	1 590 +	179,7
Volksrepublik China .....	7 195 307	51 183 713	51 610 698 +	18 314 +	0,3	426 985 -	0,8
Georgien .....	52 362	104 308	96 759 +	50 571 +	2 823,6	7 549 +	7,8
Hongkong .....	135 833	1 002 249	1 152 103 -	82 317 -	37,7	149 854 -	13,0
Indien .....	633 559	4 881 197	5 189 349 -	19 579 -	3,0	308 152 -	5,9
Indonesien .....	315 590	2 569 223	3 004 769 -	115 547 -	26,8	435 546 -	14,5
Irak .....	148 408	322 901	199 511 +	117 536 +	380,7	123 390 +	61,8
Islamische Republik Iran .....	18 272	249 452	549 894 -	50 311 -	73,4	300 442 -	54,6
Israel .....	134 568	1 133 287	1 295 178 -	36 510 -	21,3	161 891 -	12,5
Japan .....	1 736 092	14 750 393	15 606 526 -	231 610 -	11,8	856 133 -	5,5
Jemen .....	777	4 037	1 767 +	604 +	349,1	2 270 +	128,5
Jordanien .....	1 164	11 443	10 950 +	312 +	36,6	493 +	4,5
Kambodscha .....	72 081	432 840	319 281 +	10 113 +	16,3	113 559 +	35,6
Kasachstan .....	294 403	2 569 492	2 805 648 +	39 981 +	15,7	236 156 -	8,4
Katar .....	90 166	236 374	744 721 -	20 060 -	18,2	508 347 -	68,3
Kirgisische Republik .....	1 083	10 697	10 380 +	385 +	55,2	317 +	3,1
Demokratische Volksrepublik Korea .....	1 341	9 989	21 859 -	3 069 -	69,6	11 870 -	54,3
Republik Korea .....	789 038	5 763 065	6 720 867 +	147 771 +	23,0	957 802 -	14,3
Kuwait .....	45 231	77 647	59 494 +	12 777 +	39,4	18 153 +	30,5
Demokratische Volksrepublik Laos .....	5 526	36 506	40 087 +	1 443 +	35,3	3 581 -	8,9
Libanon .....	4 813	33 133	32 966 +	1 377 +	40,1	167 +	0,5
Macau .....	4 436	35 814	13 338 +	2 683 +	153,1	22 476 +	168,5
Malaysia .....	441 818	3 707 606	4 326 047 -	120 949 -	21,5	618 441 -	14,3
Malediven .....	965	7 897	3 104 +	564 +	140,6	4 793 +	154,4
Mongolei .....	1 317	7 220	8 060 +	248 +	23,2	840 -	10,4
Myanmar .....	8 183	31 533	43 420 -	438 -	5,1	11 887 -	27,4
Nepal .....	3 266	20 478	21 789 -	473 -	12,7	1 311 -	6,0
Oman .....	3 455	30 966	27 217 +	1 024 +	42,1	3 749 +	13,8
Pakistan .....	91 793	692 593	790 235 -	8 351 -	8,3	97 642 -	12,4
Philippinen .....	173 169	1 602 706	1 313 181 +	8 508 +	5,2	289 525 +	22,0
Saudi-Arabien .....	180 399	1 154 315	480 553 +	73 571 +	68,9	673 762 +	140,2
Singapur .....	509 364	3 363 350	3 304 711 +	47 062 +	10,2	58 639 +	1,8
Sri Lanka .....	44 728	329 005	315 379 +	362 +	0,8	13 626 +	4,3
Arabische Republik Syrien .....	6 032	63 964	836 295 -	182 345 -	96,8	772 331 -	92,4
Tadschikistan .....	66	1 855	1 435 +	47 +	247,4	420 +	29,3
Taiwan .....	597 309	4 618 086	4 673 283 +	5 794 +	1,0	55 197 -	1,2
Thailand .....	348 222	2 677 299	2 769 161 -	31 679 -	8,3	91 862 -	3,3
Timor-Leste .....	501	2 215	7 133 -	2 200 -	81,5	4 918 -	68,9
Turkmenistan .....	1 221	71 832	12 473 +	726 +	146,7	59 359 +	475,9
Usbekistan .....	1 720	14 951	23 278 -	308 -	15,2	8 327 -	35,8
Vereinigte Arabische Emirate .....	54 717	506 331	622 996 -	73 641 -	57,4	116 665 -	18,7
Vietnam .....	527 413	3 378 144	2 583 432 +	100 939 +	23,7	794 712 +	30,8
<b>Australien und Ozeanien .....</b>	<b>324 364</b>	<b>2 877 190</b>	<b>2 702 448 -</b>	<b>77 189 -</b>	<b>19,2</b>	<b>174 742 +</b>	<b>6,5</b>
Amerikanische Überseeinseln, kleinere .....	13	88	0	13	-	88	-
Amerikanisch-Samoa .....	-	115	21 -	21	x	94 +	447,6
Antarktis .....	-	1151	2674 -	582	x	1 523 -	57,0
Australien .....	237 409	2 169 181	1 970 435 -	74 796 -	24,0	198 746 +	10,1
Bouvetinsel .....	-	-	-	-	-	-	x
Cookinseln .....	-	0	17	-	-	17	x
Fidschi .....	323	1 704	1 619 -	106 -	24,7	85 +	5,3

## 2.2 Werte nach Erdteilen und Ländern \*)

### 2.2.2 Einfuhr

Ursprungsland	2012		2011	Zu- (+) bzw. Abnahme (-)		Zu- (+) bzw. Abnahme (-)	
	August	Januar/August		gegenüber August 2011		gegenüber Januar/August 2011	
	in 1 000 Euro			in 1 000 Euro	%	in 1 000 Euro	%
Französische Südgebiete .....	-	81	-	-	x +	81	x
Französisch-Polynesien .....	286	2 224	3 007 +	77 +	36,8	783 -	26,0
Guam .....	-	-	24	-	-	24	x
Heard und McDonaldinseln .....	-	-	-	-	-	-	-
Kiribati .....	7	23	24 +	7	x -	1 -	4,2
Kokosinseln (Keelinginseln) .....	-	330	-	-	- +	330	x
Marshallinseln .....	10	30	25 023 +	10	x -	24 993 -	99,9
Föderierte Staaten von Mikronesien .....	7	36	21 +	3 +	75,0	15 +	71,4
Nauru .....	-	-	-	-	-	-	-
Neukaledonien .....	38	552	360 +	33 +	660,0	192 +	53,3
Neuseeland .....	58 609	407 491	468 958 +	17 +	0,0	61 467 -	13,1
Niue .....	-	6	87	-	-	81 -	93,1
Nördliche Marianen .....	-	-	-	-	-	-	-
Norfolkinsel .....	-	-	-	-	-	-	-
Palau .....	9	55	58 +	9	x -	3 -	5,2
Papua-Neuguinea .....	26 641	286 242	223 610 -	1 822 -	6,4	62 632 +	28,0
Pitcairinseln .....	-	-	1	-	-	1	x
Salomonen .....	941	7 491	5 293 +	941	x +	2 198 +	41,5
Samoa .....	29	75	27 +	29	x +	48 +	177,8
Südgeorgien und die Südlichen Sandwichinseln .....	-	-	22	-	x -	22	x
Tokelau .....	4	157	8 +	4	x +	149 +	1 862,5
Tonga .....	-	2	1 047 -	1 038	x -	1 045 -	99,8
Tuvalu .....	0	0	0	+ 0,0	x	+ 0,0	x
Vanuatu .....	38	141	94 +	33 +	660,0	47 +	50,0
Wallis und Futuna .....	-	-	-	-	-	-	-
Weihnachtsinsel .....	-	15	18	-	-	3 -	16,7
<b>Verschiedenes</b> .....	-	-	-	-	-	-	-
Schiffs- und Luftfahrzeugbedarf .....	-	-	-	-	-	-	-
<b>Insgesamt ...</b>	<b>73 863 469</b>	<b>607 577 718</b>	<b>596 537 849 +</b>	<b>347 860 +</b>	<b>0,5</b>	<b>+ 11 039 869 +</b>	<b>1,9</b>

\*) Außenhandelsergebnisse nach Ländern können über Genesis-Online abgerufen werden (Tabellen 51000-0003 jährlich, 51000-0004 monatlich bzw. Zeitreihen 51000BJ002 jährlich, 51000BM002 monatlich).

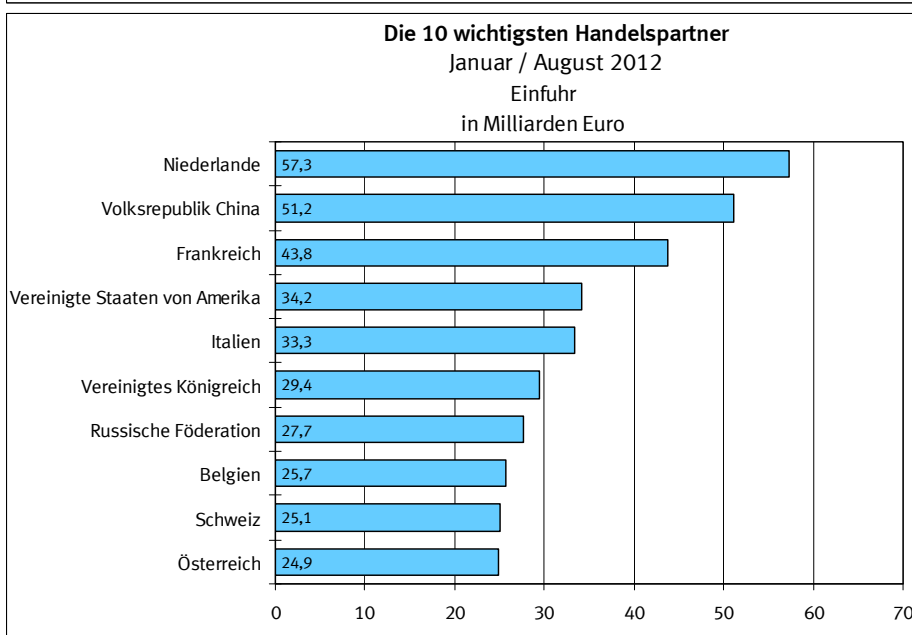
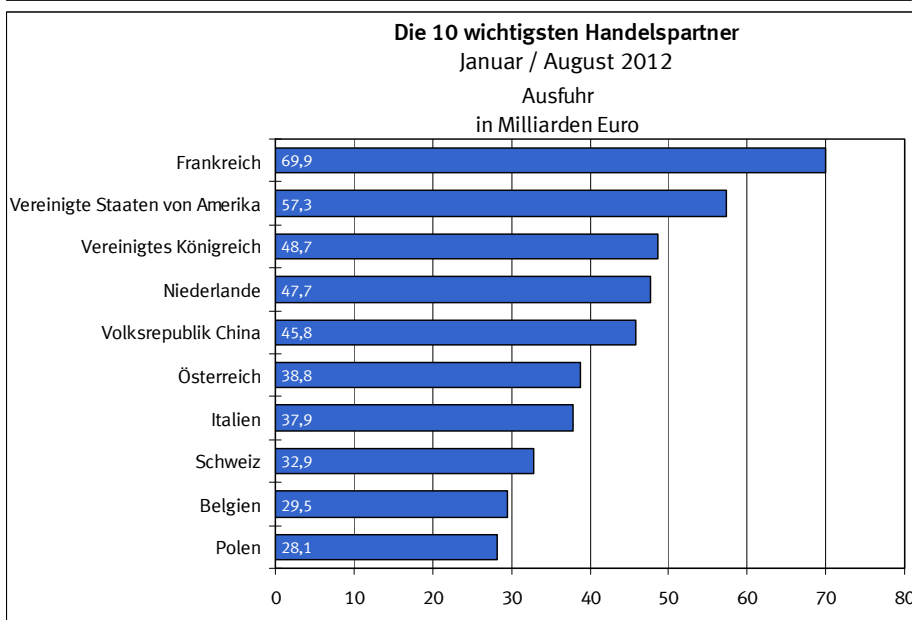
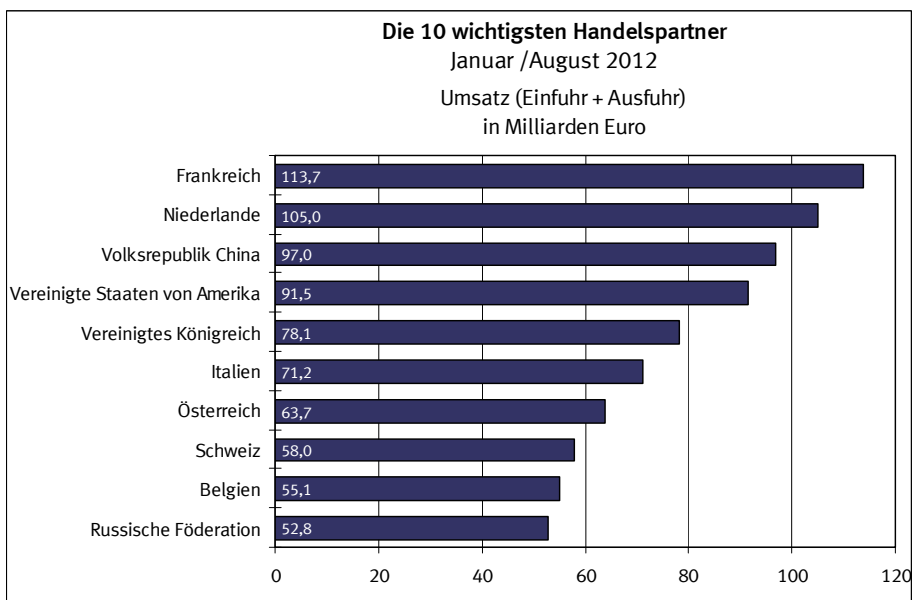

## 2.3 Rangfolge der Handelspartner im Außenhandel der Bundesrepublik Deutschland

Januar / August 2012

Rang	Ausfuhr		Einfuhr		Umsatz		Außenhandelsaldo	
	Land	1 000 Euro	Land	1 000 Euro	Land	1 000 Euro	Land	1 000 Euro
001	Frankreich	69 928 497	Niederlande	57 274 273	Frankreich	113 693 993	Frankreich	+ 26 163 001
002	Vereinigte Staaten von Amerika	57 335 109	Volksrepublik China	51 183 713	Niederlande	104 999 156	Vereinigte Staaten von Amerika	+ 23 184 844
003	Vereinigtes Königreich	48 667 068	Frankreich	43 765 496	Volksrepublik China	96 951 181	Vereinigtes Königreich	+ 19 257 214
004	Niederlande	47 724 883	Vereinigte Staaten von Amerika	34 150 265	Vereinigte Staaten von Amerika	91 485 374	Österreich	+ 13 860 637
005	Volksrepublik China	45 767 468	Italien	33 345 674	Vereinigtes Königreich	78 076 922	Schweiz	+ 7 762 782
006	Österreich	38 779 515	Vereinigtes Königreich	29 409 854	Italien	71 232 200	Spanien	+ 6 149 142
007	Italien	37 886 526	Russische Föderation	27 664 244	Österreich	63 698 393	Polen	+ 6 132 161
008	Schweiz	32 859 667	Belgien	25 661 205	Schweiz	57 956 552	Türkei	+ 5 334 233
009	Belgien	29 476 344	Schweiz	25 096 885	Belgien	55 137 549	Schweden	+ 5 137 656
010	Polen	28 137 679	Österreich	24 918 878	Russische Föderation	52 803 244	Vereinigte Arabische Emirate	+ 5 059 234
011	Russische Föderation	25 139 000	Tschechische Republik	22 188 286	Polen	50 143 197	Italien	+ 4 540 852
012	Tschechische Republik	21 153 697	Polen	22 005 518	Tschechische Republik	43 341 983	Saudi-Arabien	+ 4 402 146
013	Spanien	21 152 275	Norwegen	17 429 064	Spanien	36 155 408	Australien	+ 4 216 856
014	Schweden	14 350 287	Spanien	15 003 133	Japan	26 172 065	Belgien	+ 3 815 139
015	Türkei	13 444 172	Japan	14 750 393	Ungarn	23 682 527	Kanada	+ 3 097 142
016	Japan	11 421 672	Ungarn	12 627 574	Schweden	23 562 918	Republik Korea	+ 2 965 860
017	Ungarn	11 054 953	Schweden	9 212 631	Norwegen	23 118 050	Mexiko	+ 2 963 390
018	Dänemark	9 883 963	Türkei	8 109 939	Türkei	21 554 111	Hongkong	+ 2 955 801
019	Republik Korea	8 728 925	Slowakei	8 047 361	Dänemark	17 620 680	Ukraine	+ 2 723 323
020	Brasilien	8 056 532	Dänemark	7 736 717	Brasilien	15 492 855	Südafrika	+ 2 466 655
021	Slowakei	7 104 880	Brasilien	7 436 323	Slowakei	15 152 241	Indien	+ 2 210 587
022	Indien	7 091 784	Irland	6 574 651	Republik Korea	14 491 990	Dänemark	+ 2 147 246
023	Australien	6 386 037	Rumänien	5 876 315	Indien	11 972 981	Griechenland	+ 1 986 565
024	Kanada	6 132 704	Republik Korea	5 763 065	Rumänien	11 887 092	Luxemburg	+ 1 831 651
025	Rumänien	6 010 777	Indien	4 881 197	Finnland	9 734 495	Israel	+ 1 405 611
026	Südafrika	5 932 246	Taiwan	4 618 086	Irland	9 633 001	Islamische Republik Iran	+ 1 352 342
027	Mexiko	5 887 701	Finnland	4 242 500	Südafrika	9 397 837	Finnland	+ 1 249 495
028	Norwegen	5 688 986	Malaysia	3 707 606	Kanada	9 168 266	Singapur	+ 1 102 534
029	Vereinigte Arabische Emirate	5 565 565	Südafrika	3 465 591	Mexiko	8 812 012	Kroatien	+ 900 028
030	Saudi-Arabien	5 556 461	Vietnam	3 378 144	Australien	8 555 218	Portugal	+ 897 825
031	Finnland	5 491 995	Singapur	3 363 350	Taiwan	8 462 510	Belarus	+ 835 268
032	Singapur	4 465 884	Portugal	3 308 966	Singapur	7 829 234	Estland	+ 736 614
033	Portugal	4 206 791	Libysch-Arabische Dschamahirija	3 267 317	Portugal	7 515 757	Kuwait	+ 704 056
034	Hongkong	3 958 050	Slowenien	3 120 959	Malaysia	7 079 552	Ägypten	+ 640 836
035	Taiwan	3 844 424	Kanada	3 035 562	Saudi-Arabien	6 710 776	Jordanien	+ 634 844
036	Luxemburg	3 799 384	Mexiko	2 924 311	Vereinigte Arabische Emirate	6 071 896	Brasilien	+ 620 209
037	Ukraine	3 787 814	Nigeria	2 677 954	Luxemburg	5 767 117	Libanon	+ 559 738
038	Malaysia	3 371 946	Thailand	2 677 299	Slowenien	5 666 202	Lettland	+ 544 561
039	Griechenland	3 198 825	Kasachstan	2 569 492	Thailand	5 396 768	Argentinien	+ 521 233
040	Irland	3 058 350	Indonesien	2 569 223	Hongkong	4 960 299	Katar	+ 511 819
041	Thailand	2 719 469	Bangladesch	2 206 428	Ukraine	4 852 305	Irak	+ 505 675
042	Slowenien	2 545 243	Australien	2 169 181	Indonesien	4 475 254	Oman	+ 505 085
043	Israel	2 538 898	Luxemburg	1 967 733	Vietnam	4 453 772	Marokko	+ 491 268
044	Indonesien	1 906 031	Philippinen	1 602 706	Griechenland	4 411 085	Serbien	+ 395 869
045	Argentinien	1 815 405	Bulgarien	1 432 762	Kasachstan	3 776 835	Chile	+ 374 718
046	Bulgarien	1 747 496	Argentinien	1 294 172	Libysch-Arabische Dschamahirija	3 685 857	Litauen	+ 362 444

## 2.3 Rangfolge der Handelspartner im Außenhandel der Bundesrepublik Deutschland

Januar / August 2012

Rang	Ausfuhr		Einfuhr		Umsatz		Außenhandelsaldo	
	Land	1 000 Euro	Land	1 000 Euro	Land	1 000 Euro	Land	1 000 Euro
047	Ägypten	1 733 015	Chile	1 281 003	Israel	3 672 185	Zypern	+ 357 141
048	Chile	1 655 721	Griechenland	1 212 260	Nigeria	3 528 377	Bulgarien	+ 314 734
049	Islamische Republik Iran	1 601 794	Litauen	1 183 644	Bulgarien	3 180 258	Neuseeland	+ 274 859
050	Litauen	1 546 088	Saudi-Arabien	1 154 315	Argentinien	3 109 577	Venezuela	+ 256 390
051	Kroatien	1 478 910	Israel	1 133 287	Chile	2 936 724	Kolumbien	+ 253 440
052	Belarus	1 462 773	Ägypten	1 092 179	Ägypten	2 825 194	Bahrain	+ 236 204
053	Kasachstan	1 207 343	Algerien	1 070 618	Litauen	2 729 732	Usbekistan	+ 215 110
054	Algerien	1 160 443	Ukraine	1 064 491	Philippinen	2 599 800	Afghanistan	+ 204 902
055	Kolumbien	1 124 643	Tunesien	1 023 673	Bangladesch	2 456 043	El Salvador	+ 201 362
056	Vietnam	1 075 628	Hongkong	1 002 249	Algerien	2 231 061	Panama	+ 184 705
057	Estland	1 075 324	Peru	942 108	Belarus	2 090 278	Bosnien und Herzegowina	+ 183 563
058	Marokko	1 056 846	Aserbaidshjan	917 143	Kroatien	2 057 792	Georgien	+ 176 861
059	Serbien	1 039 545	Kolumbien	871 203	Kolumbien	1 995 846	Republik Moldau	+ 172 034
060	Philippinen	997 094	Pakistan	692 593	Tunesien	1 953 663	Angola	+ 163 259
061	Lettland	976 225	Serbien	643 676	Islamische Republik Iran	1 851 246	Rumänien	+ 134 462
062	Tunesien	929 990	Mazedonien	631 776	Serbien	1 683 221	Belize	+ 128 021
063	Nigeria	850 423	Belarus	627 505	Marokko	1 622 424	Turkmenistan	+ 127 822
064	Irak	828 576	Kroatien	578 882	Peru	1 581 029	Kenia	+ 127 548
065	Kuwait	781 703	Marokko	565 578	Aserbaidshjan	1 419 029	Marshallinseln	+ 120 501
066	Katar	748 193	Cote D'Ivoire	564 583	Estland	1 414 034	Britische Jungferninseln	+ 115 648
067	Neuseeland	682 350	Vereinigte Arabische Emirate	506 331	Lettland	1 407 889	Bahamas	+ 112 082
068	Jordanien	646 287	Kambodscha	432 840	Pakistan	1 289 268	Arabische Republik Syrien	+ 111 961
069	Peru	638 921	Lettland	431 664	Irak	1 151 477	Mongolei	+ 101 066
070	Venezuela	618 397	Island	420 960	Neuseeland	1 089 841	Sudan	+ 97 739
071	Pakistan	596 675	Neuseeland	407 491	Katar	984 567	Kosovo	+ 91 947
072	Libanon	592 871	Honduras	377 023	Venezuela	980 404	Algerien	+ 89 825
073	Oman	536 051	Venezuela	362 007	Mazedonien	956 515	Kuba	+ 83 820
074	Bosnien und Herzegowina	504 405	Ecuador	357 850	Kuwait	859 350	Liechtenstein	+ 80 686
075	Aserbaidshjan	501 886	Estland	338 710	Bosnien und Herzegowina	825 247	Gibraltar	+ 77 439
076	Zypern	439 603	Sri Lanka	329 005	Ecuador	698 313	Ghana	+ 72 642
077	Libysch-Arabische Dschamahirija	418 540	Irak	322 901	Jordanien	657 730	Jemen	+ 70 537
078	Liechtenstein	357 312	Bosnien und Herzegowina	320 842	Cote D'Ivoire	654 964	Uruguay	+ 63 728
079	Ecuador	340 463	Costa Rica	300 442	Island	648 307	Albanien	+ 62 277
080	Mazedonien	324 739	Papua-Neuguinea	286 242	Liechtenstein	633 938	Mali	+ 51 866
081	Uruguay	285 299	Liechtenstein	276 626	Libanon	626 004	Benin	+ 51 334
082	Georgien	281 169	Islamische Republik Iran	249 452	Oman	567 017	Senegal	+ 49 106
083	El Salvador	267 172	Katar	236 374	Zypern	522 065	Färöer	+ 48 753
084	Bahrain	260 783	Paraguay	229 564	Uruguay	506 870	Kirgisistan	+ 48 709
085	Bangladesch	249 615	Uruguay	221 571	Sri Lanka	471 440	Amerikan. Überseeinseln, kl.	+ 47 547
086	Republik Moldau	236 124	Malta	221 005	Honduras	463 500	Liberia	+ 46 206
087	Angola	234 440	Ghana	156 094	Kambodscha	458 959	Guatemala	+ 44 599
088	Usbekistan	230 061	Äthiopien	131 015	Costa Rica	422 866	Thailand	+ 42 170
089	Ghana	228 736	Vereinigte Republik Tansania	108 759	Malta	421 911	Kaimaninseln	+ 37 310
090	Island	227 347	Mauretanien	106 532	Georgien	385 477	Mauritius	+ 37 226
091	Afghanistan	217 753	Georgien	104 308	Ghana	384 830	Montenegro	+ 36 973
092	Panama	205 226	Guatemala	91 612	Papua-Neuguinea	338 165	Burkina Faso	+ 35 807

## 2.3 Rangfolge der Handelspartner im Außenhandel der Bundesrepublik Deutschland

Januar / August 2012

Rang	Ausfuhr		Einfuhr		Umsatz		Außenhandelsaldo		
	Land	1 000 Euro	Land	1 000 Euro	Land	1 000 Euro	Land	1 000 Euro	
093	Kenia	202 527	Dominikanische Republik	90 603	El Salvador	332 982	Trinidad und Tobago	+	35 343
094	Malta	200 906	Gabun	89 799	Paraguay	307 841	Sambia	+	34 670
095	Turkmenistan	199 654	Mosambik	85 907	Angola	305 621	Besetzte palästinensische Gebiete	+	32 631
096	Arabische Republik Syrien	175 925	Zypern	82 462	Republik Moldau	300 214	Neukaledonien	+	30 428
097	Sri Lanka	142 435	Kuwait	77 647	Bahrain	285 362	Botsuana	+	29 403
098	Guatemala	136 211	Kenia	74 979	Kenia	277 506	Brunei Darussalam	+	28 470
099	Belize	128 665	Armenien	73 103	Turkmenistan	271 486	Demokratische Republik Kongo	+	23 245
100	Vereinigte Republik Tansania	128 260	Guinea	72 913	Usbekistan	245 012	Dominikanische Republik	+	22 655
101	Costa Rica	122 424	Turkmenistan	71 832	Äthiopien	242 113	Kamerun	+	21 986
102	Bahamas	121 663	Angola	71 181	Arabische Republik Syrien	239 889	Myanmar	+	21 907
103	Britische Jungferninseln	120 719	El Salvador	65 810	Vereinigte Republik Tansania	237 019	Sierra Leone	+	20 454
104	Marshallinseln	120 531	Uganda	65 104	Afghanistan	230 604	Andorra	+	19 880
105	Kuba	113 677	Republik Moldau	64 090	Guatemala	227 823	Niger	+	19 536
106	Dominikanische Republik	113 258	Arabische Republik Syrien	63 964	Panama	225 747	Vereinigte Republik Tansania	+	19 501
107	Albanien	111 991	Bolivien	58 452	Dominikanische Republik	203 861	Tadschikistan	+	17 905
108	Sudan	111 152	Namibia	56 732	Mauretanien	190 748	San Marino	+	17 217
109	Äthiopien	111 098	Madagaskar	56 714	Albanien	161 705	Ruanda	+	15 252
110	Mongolei	108 286	Demokratische Republik Kongo	54 013	Armenien	155 237	Jamaika	+	15 115
111	Kosovo	101 364	Trinidad und Tobago	52 140	Kuba	143 534	Niederländische Antillen	+	13 104
112	Cote D'Ivoire	90 381	Malawi	49 796	Trinidad und Tobago	139 623	Französisch-Polynesien	+	12 589
113	Trinidad und Tobago	87 483	Albanien	49 714	Gabun	136 291	Tschad	+	10 167
114	Honduras	86 477	Republik Kongo	49 373	Uganda	135 609	Malediven	+	9 040
115	Mauretanien	84 216	Kamerun	49 221	Demokratische Republik Kongo	131 271	Armenien	+	9 031
116	Armenien	82 134	Äquatorialguinea	48 844	Bahamas	131 244	Eritrea	+	8 034
117	Gibraltar	78 921	Simbabwe	38 061	Belize	129 309	Dschibuti	+	6 700
118	Paraguay	78 277	Demokratische Volksrepublik Laos	36 506	Britische Jungferninseln	125 790	Antarktis	+	6 683
119	Demokratische Republik Kongo	77 258	Macau	35 814	Sudan	124 565	Barbados	+	6 662
120	Jemen	74 574	Libanon	33 133	Marshallinseln	120 561	Togo	+	6 628
121	Kamerun	71 207	Myanmar	31 533	Kamerun	120 428	Demokratische Volksrepublik Korea	+	6 599
122	Uganda	70 505	Oman	30 966	Mosambik	119 263	Melilla	+	6 195
123	Färöer	61 500	Kuba	29 857	Bolivien	118 349	Seychellen	+	6 149
124	Mauritius	60 045	Nicaragua	25 747	Mongolei	115 506	Gambia	+	5 783
125	Bolivien	59 897	Togo	24 975	Namibia	113 413	Uganda	+	5 401
126	Kirgisistan	59 406	Bahrain	24 579	Kosovo	110 781	Aruba	+	5 150
127	Namibia	56 681	Swasiland	23 053	Guinea	108 770	St. Kitts und Nevis	+	4 601
128	Sambia	56 323	Mauritius	22 819	Republik Kongo	94 916	Macau	+	4 444
129	Mali	55 389	Sambia	21 653	Myanmar	84 973	Antigua und Barbuda	+	4 422
130	Senegal	55 151	Panama	20 521	Mauritius	82 864	Ceuta	+	4 367
131	Liberia	54 912	Nepal	20 478	Gibraltar	80 403	Kap Verde	+	4 114
132	Myanmar	53 440	Usbekistan	14 951	Madagaskar	78 699	Haiti	+	4 100
133	Benin	52 978	Sudan	13 413	Jemen	78 611	Französische Südgebiete	+	4 005
134	Papua-Neuguinea	51 923	Montenegro	13 147	Sambia	77 976	St. Lucia	+	3 047
135	Montenegro	50 120	Afghanistan	12 851	Simbabwe	77 124	Suriname	+	2 917
136	Amerikan. Überseeinseln, kl.	47 635	Färöer	12 747	Macau	76 072	Mayotte	+	2 578
137	Gabun	46 492	Jordanien	11 443	Färöer	74 247	Bermuda	+	2 465
138	Republik Kongo	45 543	Suriname	11 378	Kirgisistan	70 103	Guam	+	2 402

## 2.3 Rangfolge der Handelspartner im Außenhandel der Bundesrepublik Deutschland

Januar / August 2012

Rang	Ausfuhr		Einfuhr		Umsatz		Außenhandelsaldo		
	Land	1 000 Euro	Land	1 000 Euro	Land	1 000 Euro	Land	1 000 Euro	
139	Burkina Faso	40 347	Kirgisistan	10 697	Äquatorialguinea	66 199	Fidschi	+	1 679
140	Macau	40 258	Jamaika	10 438	Liberia	63 618	Bolivien	+	1 445
141	Simbabwe	39 063	Grönland	10 244	Montenegro	63 267	Britisches Territorium im Ind. Ozean	+	1 260
142	Kaimaninseln	38 157	Demokratische Volksrepublik Korea	9 989	Malawi	61 964	St. Vincent und die Grenadinen	+	1 003
143	Guinea	35 857	Guyana	9 940	Senegal	61 196	Simbabwe	+	1 002
144	Mosambik	33 356	Bahamas	9 581	Mali	58 912	Lesotho	+	988
145	Besetzte palästinensische Gebiete	32 932	Kosovo	9 417	Togo	56 578	Zentralafrikanische Republik	+	964
146	Togo	31 603	Liberia	8 706	Benin	54 622	Dominica	+	945
147	Neukaledonien	30 980	Burundi	8 552	Demokratische Volksrepublik Laos	54 551	Nördliche Marianen	+	817
148	Brunei Darussalam	30 945	Sierra Leone	8 070	Amerikan. Überseeinseln, kl.	47 723	Guinea-Bissau	+	801
149	Botsuana	29 809	Malediven	7 897	Burkina Faso	44 887	Somalia	+	776
150	Sierra Leone	28 524	Salomonen	7 491	Nicaragua	44 430	Amerikanische Jungferninseln	+	751
151	Kambodscha	26 119	Mongolei	7 220	Kaimaninseln	39 004	Turks- und Caicosinseln	+	553
152	Jamaika	25 553	Senegal	6 045	Sierra Leone	36 594	Cookinseln	+	436
153	Madagaskar	21 985	Ruanda	5 357	Jamaika	35 991	Komoren	+	371
154	San Marino	21 818	Britische Jungferninseln	5 071	Nepal	33 466	Tonga	+	328
155	Andorra	20 873	Niederländische Antillen	4 955	Brunei Darussalam	33 420	Sao Tome und Principe	+	217
156	Ruanda	20 609	San Marino	4 601	Besetzte palästinensische Gebiete	33 233	Anguilla	+	215
157	Tadschikistan	19 760	Burkina Faso	4 540	Neukaledonien	31 532	Bhutan	+	211
158	Niger	19 664	Jemen	4 037	Botsuana	30 215	Montserrat	+	153
159	Nicaragua	18 683	Vatikanstadt	3 610	Demokratische Volksrepublik Korea	26 577	Wallis und Futuna	+	124
160	Niederländische Antillen	18 059	Mali	3 523	San Marino	26 419	Norfolkinsel	+	46
161	Demokratische Volksrepublik Laos	18 045	Haiti	2 651	Ruanda	25 966	Burundi	+	44
162	Äquatorialguinea	17 355	Tschad	2 615	Suriname	25 673	St. Helena	+	33
163	Malediven	16 937	Brunei Darussalam	2 475	Swasiland	25 435	Südgeorgien u.Südl-Sandwich-In.	+	27
164	Demokratische Volksrepublik Korea	16 588	Grenada	2 365	Malediven	24 834	Samoa	+	24
165	Französisch-Polynesien	14 813	Falklandinseln	2 320	Niederländische Antillen	23 014	St. Pierre und Miquelon	+	19
166	Suriname	14 295	Französisch-Polynesien	2 224	Andorra	21 866	Vanuatu	+	8
167	Nepal	12 988	Osttimor	2 215	Tadschikistan	21 615	Kiribati	+	5
168	Tschad	12 782	Komoren	1 928	Niger	19 792	Nauru	+	2
169	Malawi	12 168	Tadschikistan	1 855	Burundi	17 148	Niue	-	6
170	Burundi	8 596	Fidschi	1 704	Französisch-Polynesien	17 037	Weihnachtsinsel	-	15
171	Eritrea	8 394	Benin	1 644	Guyana	15 540	Föderierte Staaten von Mikronesien	-	36
172	Barbados	7 949	St. Kitts und Nevis	1 636	Tschad	15 397	Amerikanisch-Samoa	-	43
173	Antarktis	7 834	Gibraltar	1 482	Grönland	14 048	Namibia	-	51
174	Seychellen	7 185	Barbados	1 287	Haiti	9 402	Palau	-	54
175	Haiti	6 751	Bhutan	1 181	Barbados	9 236	Tokelauinseln	-	109
176	Dschibuti	6 724	Antarktis	1 151	Antarktis	8 985	Kokosinseln	-	330
177	St. Kitts und Nevis	6 237	Seychellen	1 036	Eritrea	8 754	Grenada	-	388
178	Melilla	6 195	Andorra	993	Seychellen	8 221	Osttimor	-	1 852
179	Gambia	6 028	Antigua und Barbuda	877	St. Kitts und Nevis	7 873	Falklandinseln	-	2 068
180	Guyana	5 600	Zentralafrikanische Republik	859	Salomonen	7 792	Vatikanstadt	-	2 394
181	Antigua und Barbuda	5 299	Kaimaninseln	847	Dschibuti	6 748	Republik Kongo	-	3 830
182	Aruba	5 276	Belize	644	Gambia	6 273	Guyana	-	4 340
183	Ceuta	4 878	Neukaledonien	552	Melilla	6 195	Grönland	-	6 440
184	Kap Verde	4 420	Ceuta	511	Antigua und Barbuda	6 176	Nicaragua	-	7 064



## 2.3 Rangfolge der Handelspartner im Außenhandel der Bundesrepublik Deutschland

Januar / August 2012

Rang	Ausfuhr		Einfuhr		Umsatz		Außenhandelsaldo	
	Land	1 000 Euro	Land	1 000 Euro	Land	1 000 Euro	Land	1 000 Euro
185	Französische Südgebiete	4 086	Bermuda	479	Aruba	5 402	Salomonen	- 7 190
186	Grönland	3 804	Botsuana	406	Ceuta	5 389	Nepal	- 7 490
187	Fidschi	3 383	Anguilla	364	Fidschi	5 087	Ecuador	- 17 387
188	St. Lucia	3 115	Eritrea	360	Vatikanstadt	4 826	Demokratische Volksrepublik Laos	- 18 461
189	Bermuda	2 944	Kokosinseln	330	Kap Verde	4 726	Äthiopien	- 19 917
190	Mayotte	2 578	Somalia	313	Grenada	4 342	Malta	- 20 099
191	Guam	2 402	Kap Verde	306	Komoren	4 227	Swasiland	- 20 671
192	Swasiland	2 382	Besetzte palästinensische Gebiete	301	Französische Südgebiete	4 167	Mauretanien	- 22 316
193	Komoren	2 299	Gambia	245	Bermuda	3 423	Äquatorialguinea	- 31 489
194	Grenada	1 977	Lesotho	210	St. Lucia	3 183	Madagaskar	- 34 729
195	Zentralafrikanische Republik	1 823	Tokelauinseln	157	Zentralafrikanische Republik	2 682	Guinea	- 37 056
196	Bhutan	1 392	Vanuatu	141	Mayotte	2 578	Malawi	- 37 628
197	Britisches Territorium im Ind. Ozean	1 279	Niger	128	Osttimor	2 578	Gabun	- 43 307
198	Vatikanstadt	1 216	Aruba	126	Bhutan	2 573	Mosambik	- 52 551
199	Lesotho	1 198	Amerikanisch-Samoa	115	Falklandinseln	2 572	Tunesien	- 93 683
200	Somalia	1 089	Amerikan. Überseeinseln, kl.	88	Guam	2 402	Pakistan	- 95 918
201	Dominica	1 004	Französische Südgebiete	81	Lesotho	1 408	Paraguay	- 151 287
202	St. Vincent und die Grenadinen	1 003	Samoa	75	Somalia	1 402	Costa Rica	- 178 018
203	Nördliche Marianen	817	Sao Tome und Principe	70	Britisches Territorium im Ind. Ozean	1 298	Sri Lanka	- 186 570
204	Guinea-Bissau	801	St. Lucia	68	Dominica	1 063	Island	- 193 613
205	Amerikanische Jungferninseln	796	Dominica	59	St. Vincent und die Grenadinen	1 003	Papua-Neuguinea	- 234 319
206	Anguilla	579	Palau	55	Anguilla	943	Honduras	- 290 546
207	Turks- und Caicosinseln	566	Amerikanische Jungferninseln	45	Amerikanische Jungferninseln	841	Peru	- 303 187
208	Cookinseln	436	Föderierte Staaten von Mikronesien	36	Nördliche Marianen	817	Mazedonien	- 307 037
209	Osttimor	363	Marshallinseln	30	Guinea-Bissau	801	Malaysia	- 335 660
210	Tonga	330	Dschibuti	24	Turks- und Caicosinseln	579	Kambodscha	- 406 721
211	Salomonen	301	Kiribati	23	Cookinseln	436	Aserbaidschan	- 415 257
212	Sao Tome und Principe	287	Britisches Territorium im Ind. Ozean	19	Sao Tome und Principe	357	Cote D'Ivoire	- 474 202
213	Falklandinseln	252	Weihnachtsinsel	15	Tonga	332	Slowenien	- 575 716
214	Montserrat	156	Turks- und Caicosinseln	13	Kokosinseln	330	Philippinen	- 605 612
215	Vanuatu	149	Niue	6	Vanuatu	290	Indonesien	- 663 192
216	Wallis und Futuna	124	Montserrat	3	Tokelauinseln	205	Taiwan	- 773 662
217	Samoa	99	Tonga	2	Amerikanisch-Samoa	187	Slowakei	- 942 481
218	Amerikanisch-Samoa	72	Bouvetinsel	-	Samoa	174	Tschechische Republik	- 1 034 589
219	Tokelauinseln	48	Cookinseln	-	Montserrat	159	Kasachstan	- 1 362 149
220	Norfolkinsel	46	Guam	-	Wallis und Futuna	124	Ungarn	- 1 572 621
221	St. Helena	33	Guinea-Bissau	-	Palau	56	Nigeria	- 1 827 531
222	Kiribati	28	Heard und McDonaldinseln	-	Kiribati	51	Bangladesch	- 1 956 813
223	Südgeorgien u.Südl-Sandwich-In.	27	Mayotte	-	Norfolkinsel	46	Vietnam	- 2 302 516
224	St. Pierre und Miquelon	19	Melilla	-	Föderierte Staaten von Mikronesien	36	Russische Föderation	- 2 525 244
225	Nauru	2	Nauru	-	St. Helena	33	Libysch-Arabische Dschamahirija	- 2 848 777
226	Palau	1	Nördliche Marianen	-	Südgeorgien u.Südl-Sandwich-In.	27	Japan	- 3 328 721
227	Bouvetinsel	-	Norfolkinsel	-	St. Pierre und Miquelon	19	Irland	- 3 516 301
228	Föderierte Staaten von Mikronesien	-	Pitcairn	-	Weihnachtsinsel	15	Volksrepublik China	- 5 416 245
229	Heard und McDonaldinseln	-	St. Helena	-	Niue	6	Niederlande	- 9 549 390
230	Kokosinseln	-	St. Pierre und Miquelon	-	Nauru	2	Norwegen	- 11 740 078

## 2.3 Rangfolge der Handelspartner im Außenhandel der Bundesrepublik Deutschland

Januar / August 2012

Rang	Ausfuhr		Einfuhr		Umsatz		Außenhandelsaldo		
	Land	1 000 Euro	Land	1 000 Euro	Land	1 000 Euro	Land	1 000 Euro	
231 Niue			- St. Vincent und die Grenadinen		- Bouvetinsel		- Bouvetinsel	-	
232 Pitcairn			- Südgeorgien u.Südl-Sandwich-In.		- Heard und McDonaldinseln		- Heard und McDonaldinseln	-	
233 Tuvalu			- Tuvalu		- Pitcairn		- Pitcairn	-	
234 Weihnachtsinsel			- Wallis und Futuna		- Tuvalu		- Tuvalu	-	
Außerdem			Außerdem		Außerdem		Außerdem		
Schiffs- und Luftfahrzeugbedarf		728 876	Schiffs- und Luftfahrzeugbedarf		- Schiffs- und Luftfahrzeugbedarf	728 876	Schiffs- und Luftfahrzeugbedarf	+ 728 876	
<b>Insgesamt</b>		<b>734 165 957</b>	<b>Insgesamt</b>		<b>607 577 718</b>	<b>Insgesamt</b>	<b>1 341 743 675</b>	<b>Insgesamt</b>	<b>+ 126 588 239</b>

### 3 Werte nach Kapiteln des Warenverzeichnisses für die Außenhandelsstatistik <sup>\*)</sup>

#### 3.1 Ausfuhr

Nr. der Klassifikation	Warenbenennung	2012		2011	Zu- (+) bzw. Abnahme (-)		Zu- (+) bzw. Abnahme (-)		
		August	Januar/August		gegenüber August 2011		gegenüber Januar/August 2011		
		in 1 000 Euro			in 1 000 Euro	%	in 1 000 Euro	%	
01	Lebende Tiere .....	122 185	881 425	805 924	+	15 338	+ 14,4	+ 75 501	+ 9,4
02	Fleisch und genießbare Schlachtnebenerzeugnisse .....	711 505	5 084 898	4 597 085	+	90 732	+ 14,6	+ 487 813	+ 10,6
03	Fische und Krebstiere, Weichtiere und andere wirbellose Wassertieren .....	84 617	704 896	787 578	-	7 138	- 7,8	- 82 682	- 10,5
04	Milch und Milchzeugnisse; Vogeleier; Honig .....	645 289	5 262 917	5 229 999	-	52 908	- 7,6	+ 32 918	+ 0,6
05	Andere Waren tierischen Ursprungs .....	53 073	528 663	459 639	-	7 062	- 11,7	+ 69 024	+ 15,0
06	Lebende Pflanzen und Waren des Blumenhandels .....	47 707	505 345	521 679	-	1 454	- 3,0	- 16 334	- 3,1
07	Gemüse, Pflanzen, Wurzeln, Knollen, zu Ernährungszwecken .....	77 715	582 499	667 807	+	15 250	+ 24,4	- 85 308	- 12,8
08	Genießbare Früchte und Nüsse; Schalen von Zitrusfrüchten .....	101 650	829 937	853 338	+	2 372	+ 2,4	- 23 401	- 2,7
09	Kaffee; Tee; Mate; Gewürze .....	208 134	1 596 340	1 533 357	+	13 079	+ 6,7	+ 62 983	+ 4,1
10	Getreide .....	155 711	1 400 113	1 685 226	+	43 636	+ 38,9	- 285 113	- 16,9
11	Müllereierzeugnisse; Malz; Stärke; Imulin; Kleber von Weizen .....	91 551	767 074	644 498	+	18 434	+ 25,2	+ 122 576	+ 19,0
12	Ölsamen und ölhaltige Früchte; Samen; Stroh und Futter .....	90 520	710 341	738 832	+	4 557	+ 5,3	- 28 491	- 3,9
13	Schellack; Gummen, Harze und andere Pflanzensäfte .....	40 672	329 093	309 417	+	5 673	+ 16,2	+ 19 676	+ 6,4
14	Flechtstoffe und andere Waren pflanzlichen Ursprungs .....	631	6 461	7 774	-	138	- 17,9	- 1 313	- 16,9
15	Tierische und pflanzliche Fette und Öle .....	251 732	1 877 991	1 657 489	+	51 805	+ 25,9	+ 220 502	+ 13,3
16	Zubereitungen von Fleisch, Fischen oder von Krebstieren .....	219 538	1 712 227	1 594 334	+	14 219	+ 6,9	+ 117 893	+ 7,4
17	Zucker und Zuckerwaren .....	156 358	1 182 570	963 643	+	40 200	+ 34,6	+ 218 927	+ 22,7
18	Kakao und Zubereitungen aus Kakao .....	320 117	2 081 220	2 065 117	+	12 460	+ 45,4	+ 16 103	+ 24,7
19	Zubereitungen aus Getreide, Mehl, Stärke; Milch; Backwaren .....	422 474	3 114 409	2 860 847	+	19 743	+ 4,9	+ 253 562	+ 8,9
20	Zubereitungen von Gemüse, Früchten und and. Pflanzenteilen .....	165 038	1 456 702	1 345 275	-	3 802	- 2,3	+ 111 427	+ 8,3
21	Verschiedene Lebensmittelzubereitungen .....	359 789	2 956 221	2 736 694	+	15 210	+ 4,4	+ 219 527	+ 8,0
22	Getränke, alkoholhaltige Flüssigkeiten und Essig .....	427 118	3 258 347	3 092 821	+	24 946	+ 6,2	+ 165 526	+ 5,4
23	Rückstände und Abfälle der Lebensmittelindustrie .....	318 650	2 101 489	1 824 057	+	78 931	+ 32,9	+ 277 432	+ 15,2
24	Tabak und verarbeitete Tabakersatzstoffe .....	355 393	2 749 604	2 570 193	-	5 252	- 1,5	+ 179 411	+ 7,0
25	Salz; Schwefel; Steine und Erden; Gips, Kalk und Zement .....	163 219	1 393 847	1 431 191	-	16 511	- 9,2	- 37 344	- 2,6
26	Erze sowie Schlacken und Aschen .....	34 101	249 374	223 663	+	8 331	+ 32,3	+ 25 711	+ 11,5
27	Mineralische Brennstoffe; Mineralöle; bituminöse Stoffe .....	2 768 206	21 426 437	17 180 686	+	864 595	+ 45,4	+ 4 245 751	+ 24,7
28	Anorganische chemische Erzeugnisse .....	662 783	5 878 115	5 934 757	-	119 434	- 15,3	- 56 642	- 1,0
29	Organische chemische Erzeugnisse .....	2 176 412	16 619 298	15 865 106	+	270 953	+ 14,2	+ 754 192	+ 4,8
30	Pharmazeutische Erzeugnisse .....	4 516 220	34 598 102	32 627 873	+	326 508	+ 7,8	+ 1 970 229	+ 6,0
31	Düngemittel .....	235 355	2 048 451	1 680 080	+	51 721	+ 28,2	+ 368 371	+ 21,9
32	Gerb- und Farbstoffauszüge; Farbstoffe, Anstrichfarben, Lacke .....	822 200	7 003 433	6 320 318	+	59 420	+ 7,8	+ 683 115	+ 10,8
33	Ätherische Öle; zubereitete Körperpflege- oder Schönheitsmittel .....	728 811	5 417 208	5 055 266	+	59 163	+ 8,8	+ 361 942	+ 7,2
34	Seifen; Waschmittel, Schuhcreme, Kerzen, Modelliermassen .....	518 564	4 142 564	3 868 007	+	32 871	+ 6,8	+ 274 557	+ 7,1
35	Eiweißstoffe, modifizierte Stärke; Klebstoffe, Enzyme .....	217 706	1 836 654	1 682 138	+	7 318	+ 3,5	+ 154 516	+ 9,2
36	Pulver und Sprengstoffe; Zündhölzer .....	18 699	151 109	132 491	+	3 610	+ 23,9	+ 18 618	+ 14,1
37	Erzeugnisse zu fotografischen und kinematografischen Zwecken .....	88 086	715 908	690 891	+	12 550	+ 16,6	+ 25 017	+ 3,6
38	Verschiedenen Erzeugnisse der chemischen Industrie .....	1 436 527	12 242 097	12 286 651	+	32 287	+ 2,3	+ 44 554	- 0,4
39	Kunststoffe und Waren daraus .....	4 224 205	34 545 596	33 740 433	+	260 265	+ 6,6	+ 805 163	+ 2,4
40	Kautschuk und Waren daraus .....	1 154 046	9 508 322	9 202 988	-	24 315	- 2,1	+ 305 334	+ 3,3
41	Häute, Felle und Leder .....	77 067	696 936	671 571	+	4 944	+ 6,9	+ 25 365	+ 3,8
42	Lederwaren; Reiseartikel; Handtaschen .....	146 659	1 064 247	1 005 259	-	1 075	- 0,7	+ 58 988	+ 5,9
43	Pelzfelle und künstliches Pelzwerk; Waren daraus .....	25 462	139 609	110 129	+	3 658	+ 16,8	+ 29 480	+ 26,8
44	Holz und Holzwaren; Holzkohle .....	532 910	4 455 580	4 498 132	-	2 039	- 0,4	- 42 552	- 0,9
45	Kork und Korkwaren .....	3 216	23 679	23 065	+	398	+ 14,1	+ 614	+ 2,7
46	Flechtwaren und Korbmacherwaren .....	3 640	26 995	26 657	-	184	- 4,8	+ 338	+ 1,3
47	Halbstoffe aus Holz .....	103 284	799 904	855 517	-	1 516	- 1,4	- 55 613	- 6,5
48	Papier und Pappe; Waren aus Papier oder Pappe .....	1 581 163	11 530 490	12 543 050	+	5 314	+ 0,3	+ 1 012 560	- 8,1
49	Bücher, Zeitungen, Erzeugnisse des graphischen Gewerbes .....	380 251	2 724 811	2 760 873	+	28 164	+ 8,0	- 36 062	- 1,3
50	Seide .....	3 967	48 440	45 575	+	578	+ 17,1	+ 2 865	+ 6,3
51	Wolle, Tierhaare .....	43 226	485 340	511 644	-	95	- 0,2	- 26 304	- 5,1
52	Baumwolle .....	75 231	703 212	760 401	+	2 432	+ 3,3	- 57 189	- 7,5
53	Andere pflanzliche Spinnstoffe .....	2 547	29 249	30 935	-	207	- 7,5	- 1 686	- 5,5
54	Synthetische oder künstliche Filamente .....	147 364	1 307 571	1 387 488	-	2 954	- 2,0	- 79 917	- 5,8
55	Synthetische oder künstliche Spinnfasern .....	152 880	1 316 122	1 354 194	+	9 716	+ 6,8	- 38 072	- 2,8
56	Watte, Filze und Vliesstoffe; Seile und Tawe .....	172 676	1 434 968	1 439 738	-	1 648	- 0,9	+ 4 770	+ 0,3
57	Teppiche und andere Fußbodenbeläge, aus Spinnstoffen .....	45 170	361 524	337 653	+	4 135	+ 10,1	+ 23 871	+ 7,1
58	Spezialgewebe; getuftete Spinnstoffverz.; Stickereien .....	38 459	339 335	331 359	+	1 674	+ 4,6	+ 7 976	+ 2,4
59	Getränke, bestrichene, überzogene Gewebe .....	162 053	1 383 181	1 312 816	+	9 999	+ 6,6	+ 70 365	+ 5,4
60	Gewirke und Gestricke .....	53 202	560 106	605 248	-	2 504	- 4,5	- 45 142	- 7,5
61	Kleidung aus Gewirken und Gestricken .....	651 091	4 273 738	4 282 369	-	57 711	- 8,1	- 8 631	- 0,2
62	Kleidung ausgenommen aus Gewirken und Gestricken .....	789 437	5 161 855	5 062 378	-	15 763	- 2,0	+ 99 477	+ 2,0
63	Andere konfektionierte Spinnstoffwaren; Altwaren .....	181 228	1 438 791	1 329 193	+	6 009	+ 3,4	+ 109 598	+ 8,2
64	Schuhe .....	390 834	2 478 928	2 568 641	-	46 497	- 10,6	- 89 713	- 3,5
65	Kopfbedeckungen .....	27 453	182 431	178 655	+	16	+ 0,1	+ 3 776	+ 2,1
66	Regenschirme, Sonnenschirme, Stöcke, Peitschen .....	7 128	58 311	56 860	-	422	- 5,6	+ 1 451	+ 2,6
67	Federn und Daunen; künstliche Blumen, Menschenhaare .....	8 709	63 039	55 021	-	377	- 4,1	+ 8 018	+ 14,6
68	Waren aus Stein, Gips, Zement, Asbest, Glimmer .....	322 745	2 521 609	2 418 883	+	42 301	+ 15,1	+ 102 726	+ 4,2
69	Keramische Waren .....	249 038	1 988 498	1 911 713	+	18 833	+ 8,2	+ 76 785	+ 4,0
70	Glas und Glaswaren .....	421 662	3 398 019	3 467 221	+	7 738	+ 1,9	- 69 202	- 2,0
71	Perlen, Edelsteine, Edelmetalle, Schmuck, Münzen .....	1 362 646	10 482 113	9 180 106	-	195 985	- 12,6	+ 1 302 007	+ 14,2
72	Eisen und Stahl .....	1 917 831	16 774 185	15 447 132	-	55 119	- 2,8	- 772 947	- 4,4
73	Waren aus Eisen und Stahl .....	2 183 987	17 365 300	16 725 196	-	148 666	- 6,4	+ 640 104	+ 3,8
74	Kupfer und Waren daraus .....	892 205	7 850 401	8 486 398	-	97 124	- 9,8	- 635 997	- 7,5
75	Nickel und Waren daraus .....	84 569	764 051	672 754	-	5 145	- 5,7	+ 91 297	+ 13,6
76	Aluminium und Waren daraus .....	1 012 899	8 247 901	8 800 981	-	30 161	- 2,9	- 553 080	- 6,3
78	Blei und Waren daraus .....	28 156	267 179	348 659	-	16 761	- 37,3	- 81 480	- 23,4
79	Zink und Waren daraus .....	54 915	436 865	447 465	+	7 827	+ 16,6	- 10 600	- 2,4
80	Zinn und Waren daraus .....	10 267	82 773	99 321	+	797	+ 8,4	- 16 548	- 16,7
81	Andere unedle Metalle; Cermet; Waren daraus .....	107 785	942 942	849 220	+	2 912	+ 2,8	+ 93 722	+ 11,0
82	Werkzeuge, Schneidwaren und Essbestecke .....	572 061	4 695 146	4 250 587	+	73 454	+ 14,7	+ 444 559	+ 10,5
83	Verschiedene Waren aus unedlen Metallen .....	549 855	4 393 737	4 306 688	+	24 402	+ 4,6	+ 87 049	+ 2,0

### 3 Werte nach Kapiteln des Warenverzeichnisses für die Außenhandelsstatistik \*)

#### 3.1 Ausfuhr

Nr. der Klassifikation	Warenbenennung	2012		2011	Zu- (+) bzw. Abnahme (-)			Zu- (+) bzw. Abnahme (-)		
		August	Januar/August		in 1 000 Euro	gegenüber August 2011		gegenüber Januar/August 2011		
		in 1 000 Euro		in 1 000 Euro		%	in 1 000 Euro	%		
84	Maschinen, Apparate und mechanische Geräte .....	15 330 251	129 371 804	123 417 516	+	78 945	+ 0,5	+	5 954 288	+ 4,8
85	Elektrische Maschinen, Bild- und Tonwiedergabegeräte .....	8 892 947	71 535 542	69 888 595	+	282 838	+ 3,3	+	1 646 947	+ 2,4
86	Schienefahrzeuge, Gleismaterial .....	446 294	2 712 966	2 211 675	+	243 496	+ 120,1	+	501 291	+ 22,7
87	Zugmaschinen, Kraftwagen, Krafträder, Fahrräder .....	13 730 989	123 568 668	116 155 209	+	698 473	+ 5,4	+	7 413 459	+ 6,4
88	Luftfahrzeuge und Raumfahrzeuge .....	2 561 207	20 419 218	15 682 479	+	602 300	+ 30,7	+	4 736 739	+ 30,2
89	Wasserfahrzeuge und schwimmende Vorrichtungen .....	550 103	3 011 106	2 453 898	+	471 402	+ 599,0	+	557 208	+ 22,7
90	Optische, photographische Instrumente; medizinische Instrumente .....	4 120 923	32 848 922	30 654 185	+	215 597	+ 5,5	+	2 194 737	+ 7,2
91	Uhrmacherwaren .....	125 170	1 003 142	926 595	+	11 618	+ 10,2	+	76 547	+ 8,3
92	Musikinstrumente .....	41 150	329 796	308 690	+	2 804	+ 7,3	+	21 106	+ 6,8
93	Waffen und Munition .....	42 098	297 857	253 415	+	14 268	+ 51,3	+	44 442	+ 17,5
94	Möbel; Beleuchtungskörper .....	1 050 220	8 948 539	8 518 372	+	44 550	+ 4,4	+	430 167	+ 5,0
95	Spielzeug, Sportgeräte .....	299 922	2 391 501	2 662 231	-	16 209	- 5,1	-	270 730	- 10,2
96	Verschiedene Waren .....	268 676	2 232 276	1 307 031	+	112 220	+ 71,7	+	925 245	+ 70,8
97	Kunstgegenstände, Sammlungsstücke, Antiquitäten .....	40 405	580 449	623 496	-	931	- 2,3	-	43 047	- 6,9
98	Vollständige Fabrikationsanlagen .....	354 342	2 212 850	2 029 997	-	36 563	- 9,4	-	182 853	+ 9,0
99	Zusammenstellungen verschiedener Waren .....	1 529 289	9 944 927	10 071 326	+	381 378	+ 33,2	-	126 399	- 1,3
	<b>Insgesamt ...</b>	<b>90 153 223</b>	<b>734 165 957</b>	<b>698 296 603</b>	<b>+</b>	<b>4 897 700</b>	<b>+ 5,7</b>	<b>+</b>	<b>35 869 354</b>	<b>+ 5,1</b>

\*) Außenhandelsergebnisse nach Kapiteln können über Genesis-Online abgerufen werden (Tabellen 51000-0005 jährlich, 51000-0006 monatlich bzw. Zeitreihen 51000BJ120 jährlich, 51000BM120 monatlich).

### 3 Werte nach Kapiteln des Warenzeichnisses für die Außenhandelsstatistik \*)

#### 3.2 Einfuhr

Nr. der Klassifikation	Warenbenennung	2012		2011		Zu- (+) bzw. Abnahme (-)		Zu- (+) bzw. Abnahme (-)		
		August	Januar/August	Zu- (+) bzw. Abnahme (-)	gegenüber August 2011		gegenüber Januar/August 2011			
					in 1 000 Euro	in 1 000 Euro	%	in 1 000 Euro	%	
01	Lebende Tiere .....	152 909	1 170 678	1 020 242	+	31 373	+ 25,8	+	150 436	+ 14,7
02	Fleisch und genießbare Schlachtnieberzeugnisse .....	479 865	3 781 706	3 649 179	+	11 886	+ 2,5	+	132 527	+ 3,6
03	Fische und Krebstiere, Weichtiere und andere wirbellose Wassertieren .....	232 390	1 938 815	2 002 105	+	10 130	+ 4,6	-	63 290	- 3,2
04	Milch und Milcherzeugnisse; Vogeleier; Honig .....	487 182	4 081 839	4 025 808	-	42 857	- 8,1	+	56 031	+ 1,4
05	Andere Waren tierischen Ursprungs .....	76 057	635 728	516 283	+	3 277	+ 4,5	+	119 445	+ 23,1
06	Lebende Pflanzen und Waren des Blumenhandels .....	191 023	2 090 862	2 022 073	-	749	- 0,4	+	68 789	+ 3,4
07	Gemüse, Pflanzen, Wurzeln, Knollen, zu Ernährungszwecken .....	316 964	3 394 345	3 310 009	+	36 635	+ 13,1	+	84 336	+ 2,5
08	Genießbare Früchte und Nüsse; Schalen von Zitrusfrüchten .....	596 674	4 369 169	4 316 605	+	66 950	+ 12,6	+	52 564	+ 1,2
09	Kaffee; Tee; Mate; Gewürze .....	373 195	3 090 592	3 055 798	-	18 802	- 4,8	+	34 794	+ 1,1
10	Getreide .....	162 133	1 486 835	1 540 442	-	25 818	- 13,7	-	53 607	- 3,5
11	Müllereierzeugnisse; Malz; Stärke; Imulin; Kleber von Weizen .....	43 004	333 229	344 128	+	6	+ 0,0	-	10 899	- 3,2
12	Ölsamen und ölhaltige Früchte; Samen; Stroh und Futter .....	440 247	3 142 233	2 488 951	+	23 207	+ 5,6	+	653 282	+ 26,2
13	Schellack; Gummen, Harze und andere Pflanzensäfte .....	38 379	326 040	275 282	+	7 398	+ 23,9	+	50 758	+ 18,4
14	Flechtstoffe und andere Waren pflanzlichen Ursprungs .....	1 887	18 213	19 318	-	116	- 5,8	-	1 105	- 5,7
15	Tierische und pflanzliche Fette und Öle .....	256 519	2 361 917	2 831 676	+	159 983	- 38,4	-	469 759	- 16,6
16	Zubereitungen von Fleisch, Fischen oder von Krebstieren .....	188 101	1 543 470	1 360 992	+	9 832	+ 5,5	+	182 478	+ 13,4
17	Zucker und Zuckerwaren .....	138 940	1 065 315	921 510	+	1 024	+ 0,7	+	143 805	+ 15,6
18	Kakao und Zubereitungen aus Kakao .....	257 170	1 967 748	2 085 677	-	36 200	- 12,3	-	117 929	- 5,7
19	Zubereitungen aus Getreide, Mehl, Stärke; Milch; Backwaren .....	230 296	1 798 648	1 704 222	+	18 326	+ 8,6	+	94 426	+ 5,5
20	Zubereitungen von Gemüse, Früchten und and. Pflanzenteilen .....	331 699	2 820 748	2 683 061	-	7 309	- 2,2	+	137 687	+ 5,1
21	Verschiedene Lebensmittelzubereitungen .....	202 969	1 679 932	1 442 830	+	6 689	+ 3,4	+	237 102	+ 16,4
22	Getränke, alkoholhaltige Flüssigkeiten und Essig .....	575 554	4 333 891	3 934 182	+	77 180	+ 15,5	+	399 709	+ 10,2
23	Rückstände und Abfälle der Lebensmittelindustrie .....	281 943	2 176 774	2 000 102	+	47 841	+ 20,4	+	176 672	+ 8,8
24	Tabak und verarbeitete Tabakersatzstoffe .....	158 464	1 212 787	1 219 322	-	1 875	- 1,2	-	6 535	- 0,5
25	Salz; Schwefel; Steine und Erden; Gips, Kalk und Zement .....	171 251	1 278 640	1 304 940	+	2 309	+ 1,4	-	26 300	- 2,0
26	Erze sowie Schlacken und Aschen .....	760 401	6 201 298	6 641 079	-	11 916	- 1,5	-	439 781	- 6,6
27	Mineralische Brennstoffe; Mineralöle; bituminöse Stoffe .....	10 518 171	89 598 167	80 103 246	+	638 639	+ 6,5	+	9 494 921	+ 11,9
28	Anorganische chemische Erzeugnisse .....	559 440	5 230 707	4 745 194	-	54 614	- 8,9	+	485 513	+ 10,2
29	Organische chemische Erzeugnisse .....	2 013 739	16 871 092	16 422 092	-	226 169	- 10,1	+	449 000	+ 2,7
30	Pharmazeutische Erzeugnisse .....	2 770 157	22 113 780	23 074 391	-	234 800	- 7,8	-	960 611	- 4,2
31	Düngemittel .....	116 732	1 036 959	1 070 906	-	20 943	- 15,2	-	33 947	- 3,2
32	Gerb- und Farbstoffauszüge; Farbstoffe, Anstrichfarben, Lacke .....	430 810	3 633 719	3 375 551	+	37 715	+ 9,6	+	258 168	+ 7,6
33	Ätherische Öle; zubereitete Körperpflege- oder Schönheitsmittel .....	441 917	3 117 042	2 964 486	+	2 415	+ 0,5	+	152 556	+ 5,1
34	Seifen; Waschmittel, Schuhcreme, Kerzen, Modelliermassen .....	263 126	2 074 570	1 974 178	-	11 587	- 4,2	+	100 392	+ 5,1
35	Eiweißstoffe, modifizierte Stärke; Klebstoffe, Enzyme .....	165 612	1 265 687	1 202 181	+	6 485	+ 4,1	+	63 506	+ 5,3
36	Pulver und Sprengstoffe; Zündholzer .....	22 691	142 919	129 519	-	189	- 0,8	+	13 400	+ 10,3
37	Erzeugnisse zu fotografischen und kinematografischen Zwecken .....	67 717	530 687	500 885	+	13 194	+ 24,2	+	29 802	+ 5,9
38	Verschiedenen Erzeugnisse der chemischen Industrie .....	938 723	7 882 059	8 126 949	-	48 776	- 4,9	-	244 890	- 3,0
39	Kunststoffe und Waren daraus .....	2 670 484	21 931 098	21 237 454	+	80 507	+ 3,1	+	693 644	+ 3,3
40	Kautschuk und Waren daraus .....	1 146 730	9 427 505	9 496 692	-	84 477	- 6,9	-	69 187	- 0,7
41	Häute, Felle und Leder .....	65 418	603 671	623 839	-	329	- 0,5	-	20 168	- 3,2
42	Lederwaren; Reiseartikel; Handtaschen .....	287 378	2 015 026	1 975 122	+	1 390	+ 0,5	+	39 904	+ 2,0
43	Pelzfelle und künstliches Pelzwerk; Waren daraus .....	22 383	133 876	125 929	+	903	+ 4,2	+	7 947	+ 6,3
44	Holz und Holzwaren; Holzkohle .....	524 260	4 498 267	4 327 657	+	5 653	+ 1,1	+	170 610	+ 3,9
45	Kork und Korkwaren .....	7 991	76 419	68 274	+	2 885	+ 56,5	+	8 145	+ 11,9
46	Flechtwaren und Korbmacherwaren .....	11 733	84 907	89 116	-	680	- 5,5	-	4 209	- 4,7
47	Halbstoffe aus Holz .....	332 913	2 427 929	2 720 871	-	6 672	- 2,0	-	292 942	- 10,8
48	Papier und Pappe; Waren aus Papier oder Pappe .....	1 057 080	7 845 354	7 973 908	+	55 978	+ 5,6	-	128 554	- 1,6
49	Bücher, Zeitungen, Erzeugnisse des graphischen Gewerbes .....	172 456	1 324 429	1 300 367	-	1 156	- 0,7	+	24 062	+ 1,9
50	Seide .....	4 395	50 604	51 882	+	521	+ 13,4	-	1 278	- 2,5
51	Wolle, Tierhaare .....	44 088	557 343	605 449	-	15 586	- 26,1	-	48 106	- 7,9
52	Baumwolle .....	74 545	710 840	834 329	-	524	- 0,7	-	123 489	- 14,8
53	Andere pflanzliche Spinnstoffe .....	6 542	52 239	52 963	+	74	+ 1,1	-	724	- 1,4
54	Synthetische oder künstliche Filamente .....	124 131	1 015 907	999 432	+	13 103	+ 11,8	+	16 475	+ 1,6
55	Synthetische oder künstliche Spinnfasern .....	131 134	1 095 326	1 122 363	+	16 303	+ 14,2	-	27 037	- 2,4
56	Watte, Filze und Vliesstoffe; Seile und Tawe .....	96 770	785 590	814 293	-	2 548	- 2,6	-	28 703	- 3,5
57	Teppiche und andere Fußbodenbeläge, aus Spinnstoffen .....	79 913	689 917	701 583	+	2 489	+ 3,2	-	11 666	- 1,7
58	Spezialgewebe; getuftete Spinnstoffzer; Stickereien .....	28 352	239 161	222 604	+	6 122	+ 27,5	+	16 557	+ 7,4
59	Getränke, bestrichene, überzogene Gewebe .....	85 974	792 609	754 450	+	1 154	+ 1,4	+	38 159	+ 5,1
60	Gewirke und Gestricke .....	36 198	335 525	311 091	+	4 823	+ 15,4	+	24 434	+ 7,9
61	Kleidung aus Gewirken und Gestricken .....	1 350 626	8 382 450	8 846 996	-	128 171	- 8,7	-	464 546	- 5,3
62	Kleidung ausgenommen aus Gewirken und Gestricken .....	1 444 064	9 289 442	9 593 844	-	80 637	- 5,3	-	304 402	- 3,2
63	Andere konfektionierte Spinnstoffwaren; Altwaren .....	283 143	2 174 926	2 294 049	+	3 587	+ 1,3	-	119 123	- 5,2
64	Schuhe .....	798 174	4 970 821	4 792 486	+	23 832	+ 3,1	+	178 335	+ 3,7
65	Kopfbedeckungen .....	46 805	285 913	277 441	+	115	+ 0,2	+	8 472	+ 3,1
66	Regenschirme, Sonnenschirme, Stöcke, Peitschen .....	10 669	134 818	135 392	-	3 304	- 23,6	-	574	- 0,4
67	Federn und Daunen; künstliche Blumen, Menschenhaare .....	19 561	108 247	103 557	+	1 112	+ 6,0	+	4 690	+ 4,5
68	Waren aus Stein, Gips, Zement, Asbest, Glimmer .....	226 577	1 799 093	1 670 991	+	10 238	+ 4,7	+	128 102	+ 7,7
69	Keramische Waren .....	190 563	1 526 717	1 510 619	+	5 523	+ 3,0	+	16 098	+ 1,1
70	Glas und Glaswaren .....	340 699	2 721 877	2 677 737	+	22 095	+ 6,9	+	44 140	+ 1,6
71	Perlen, Edelsteine, Edelmetalle, Schmuck, Münzen .....	1 401 248	10 787 384	10 609 957	-	452 283	- 24,4	+	177 427	+ 1,7
72	Eisen und Stahl .....	1 791 237	17 096 934	19 114 028	-	290 785	- 14,0	-	2 017 094	- 10,6
73	Waren aus Eisen und Stahl .....	1 413 710	11 805 550	11 573 853	-	1 880	- 0,1	+	231 697	+ 2,0
74	Kupfer und Waren daraus .....	753 222	7 210 662	8 154 602	-	252 686	- 25,1	-	943 940	- 11,6
75	Nickel und Waren daraus .....	110 021	1 170 416	1 473 454	-	37 459	- 25,4	-	303 038	- 20,6
76	Aluminium und Waren daraus .....	1 064 842	9 027 253	9 602 824	-	134 445	- 11,2	-	575 571	- 6,0
78	Blei und Waren daraus .....	20 072	222 093	254 033	-	2 291	- 10,2	-	31 940	- 12,6
79	Zink und Waren daraus .....	87 622	727 237	805 032	-	23 515	- 21,2	-	77 795	- 9,7
80	Zinn und Waren daraus .....	37 153	269 558	343 446	-	2 538	- 6,4	-	73 888	- 21,5
81	Andere unedle Metalle; Cermet; Waren daraus .....	123 010	1 106 211	1 044 557	+	4 043	+ 3,2	+	61 654	+ 5,9
82	Werkzeuge, Schneidwaren und Essbestecke .....	386 577	2 935 536	2 729 957	+	47 563	+ 14,0	+	205 579	+ 7,5
83	Verschiedene Waren aus unedlen Metallen .....	325 850	2 654 227	2 544 651	+	24 173	+ 8,0	+	109 576	+ 4,3

### 3 Werte nach Kapiteln des Warenverzeichnisses für die Außenhandelsstatistik \*)

#### 3.2 Einfuhr

Nr. der Klassifikation	Warenbenennung	2012		2011	Zu- (+) bzw. Abnahme (-)		Zu- (+) bzw. Abnahme (-)		
		August	Januar/August		gegenüber August 2011		gegenüber Januar/August 2011		
		in 1 000 Euro		in 1 000 Euro		%	in 1 000 Euro		%
84	Maschinen, Apparate und mechanische Geräte .....	8 546 760	73 310 490	71 769 269	-	171 250	- 2,0	+ 1 541 221	+ 2,1
85	Elektrische Maschinen, Bild- und Tonwiedergabegeräte .....	7 821 215	64 212 076	64 450 604	-	201 216	- 2,5	- 238 528	- 0,4
86	Schienefahrzeuge, Gleismaterial .....	171 804	1 064 463	1 112 572	+	51 534	+ 42,8	- 48 109	- 4,3
87	Zugmaschinen, Kraftwagen, Krafträder, Fahrräder .....	4 948 625	47 787 552	46 138 957	+	305 538	+ 6,6	+ 1 648 595	+ 3,6
88	Luftfahrzeuge und Raumfahrzeuge .....	2 040 637	12 090 656	11 265 528	+	855 620	+ 72,2	+ 825 128	+ 7,3
89	Wasserfahrzeuge und schwimmende Vorrichtungen .....	678 859	3 200 786	5 314 205	+	352 847	+ 108,2	- 2 113 419	- 39,8
90	Optische, photographische Instrumente; medizinische Instrumente .....	2 181 004	18 077 724	16 922 755	+	100 566	+ 4,8	+ 1 154 969	+ 6,8
91	Uhrmacherwaren .....	174 817	1 311 383	1 062 867	+	25 368	+ 17,0	+ 248 516	+ 23,4
92	Musikinstrumente .....	43 579	327 755	308 147	+	1 753	+ 4,2	+ 19 608	+ 6,4
93	Waffen und Munition .....	18 407	148 118	120 807	+	3 088	+ 20,2	+ 27 311	+ 22,6
94	Möbel; Beleuchtungskörper .....	1 128 807	9 486 402	8 926 019	+	65 051	+ 6,1	+ 560 383	+ 6,3
95	Spielzeug, Sportgeräte .....	414 338	2 942 351	3 345 006	+	14 024	+ 3,5	- 402 655	- 12,0
96	Verschiedene Waren .....	182 404	1 391 894	945 101	+	67 248	+ 58,4	+ 446 793	+ 47,3
97	Kunstgegenstände, Sammlungsstücke, Antiquitäten .....	26 303	246 655	214 854	+	6 555	+ 33,2	+ 31 801	+ 14,8
98	Vollständige Fabrikationsanlagen .....	302	15 358	25 857	-	1 362	- 81,9	- 10 499	- 40,6
99	Zusammenstellungen verschiedener Waren .....	795 247	7 064 317	7 646 743	-	81 441	- 9,3	- 582 426	- 7,6
	<b>Insgesamt ...</b>	<b>73 863 469</b>	<b>607 577 718</b>	<b>596 537 849</b>	<b>+</b>	<b>347 860</b>	<b>+ 0,5</b>	<b>+ 11 039 869</b>	<b>+ 1,9</b>

\*) Außenhandelsergebnisse nach Kapiteln können über Genesis-Online abgerufen werden (Tabellen 51000-0005 jährlich, 51000-0006 monatlich bzw. Zeitreihen 51000BJ120 jährlich, 51000BM120 monatlich).

#### 4 Werte nach den "Main Industrial Groupings" (MIGS) \*)

Nr. der Klassifikation	Warenbenennung	2012		2011	Zu- (+) bzw. Abnahme (-)		Zu- (+) bzw. Abnahme (-)					
		August	Januar/August		gegenüber August 2011		gegenüber Januar/August 2011					
		in 1 000 Euro			in 1 000 Euro	%	in 1 000 Euro	%				
<b>Ausfuhr</b>												
11	Landwirtschaftsgüter .....	660 530	5 769 849	6 544 187	+	6 085	+	0,9	-	774 338	-	11,8
21	Vorleistungsgüter .....	27 866 607	229 525 457	230 657 342	-	701 147	-	2,5	-	1 131 885	-	0,5
22	Investitionsgüter .....	37 776 745	321 889 239	302 874 663	+	1 883 543	+	5,2	+	19 014 576	+	6,3
23	Gebrauchsgüter .....	2 043 092	17 763 626	17 922 477	-	57 076	-	2,7	-	158 851	-	0,9
24	Verbrauchsgüter .....	12 833 483	96 707 979	93 263 725	+	302 093	+	2,4	+	3 444 254	+	3,7
25	Energie .....	2 363 089	18 464 257	15 055 640	+	703 585	+	42,4	+	3 408 617	+	22,6
31	Waren, die nicht zugeordnet werden konnten .....	6 609 677	44 045 556	31 978 571	+	2 760 616	+	71,7	+	12 066 985	+	37,7
<b>Einfuhr</b>												
11	Landwirtschaftsgüter .....	2 142 525	18 772 261	19 341 994	-	138 612	-	6,1	-	569 733	-	2,9
21	Vorleistungsgüter .....	20 881 320	178 519 510	190 103 106	-	2 785 533	-	11,8	-	11 583 596	-	6,1
22	Investitionsgüter .....	19 649 294	165 985 760	166 172 417	+	899 501	+	4,8	-	186 657	-	0,1
23	Gebrauchsgüter .....	2 356 650	19 808 017	18 979 858	-	121 596	-	4,9	+	828 159	+	4,4
24	Verbrauchsgüter .....	11 679 814	88 180 946	90 596 025	-	1 026 153	-	8,1	-	2 415 079	-	2,7
25	Energie .....	10 201 519	87 452 078	78 684 548	+	509 019	+	5,3	+	8 767 530	+	11,1
31	Waren, die nicht zugeordnet werden konnten .....	6 952 349	48 859 151	32 659 900	+	3 011 234	+	76,4	+	16 199 251	+	49,6

\*) Außenhandelsergebnisse nach den MIGS können über Genesis-Online abgerufen werden (Tabellen 51000-0005 jährlich, 51000-0006 monatlich bzw. Zeitreihen 51000BJ520 jährlich, 51000BM520 monatlich).

Die 10 wichtigsten Güterabteilungen Januar / August 2012  
Ausfuhr  
in Milliarden Euro

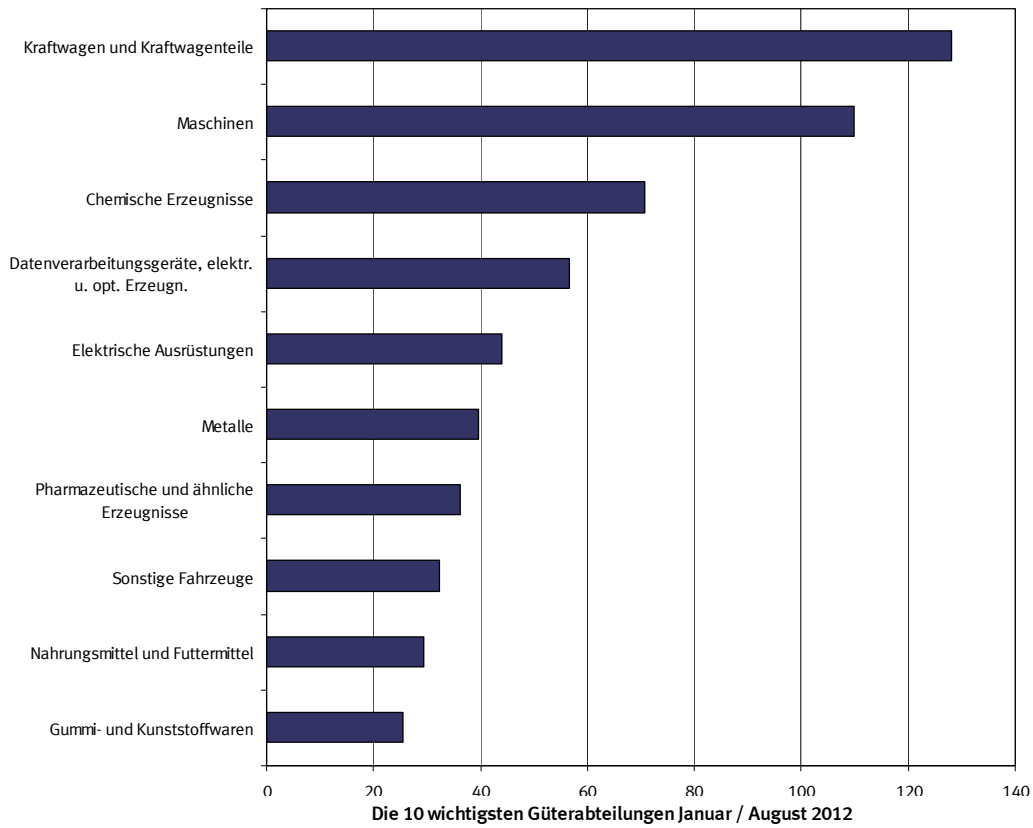

Die 10 wichtigsten Güterabteilungen Januar / August 2012  
Einfuhr  
in Milliarden Euro

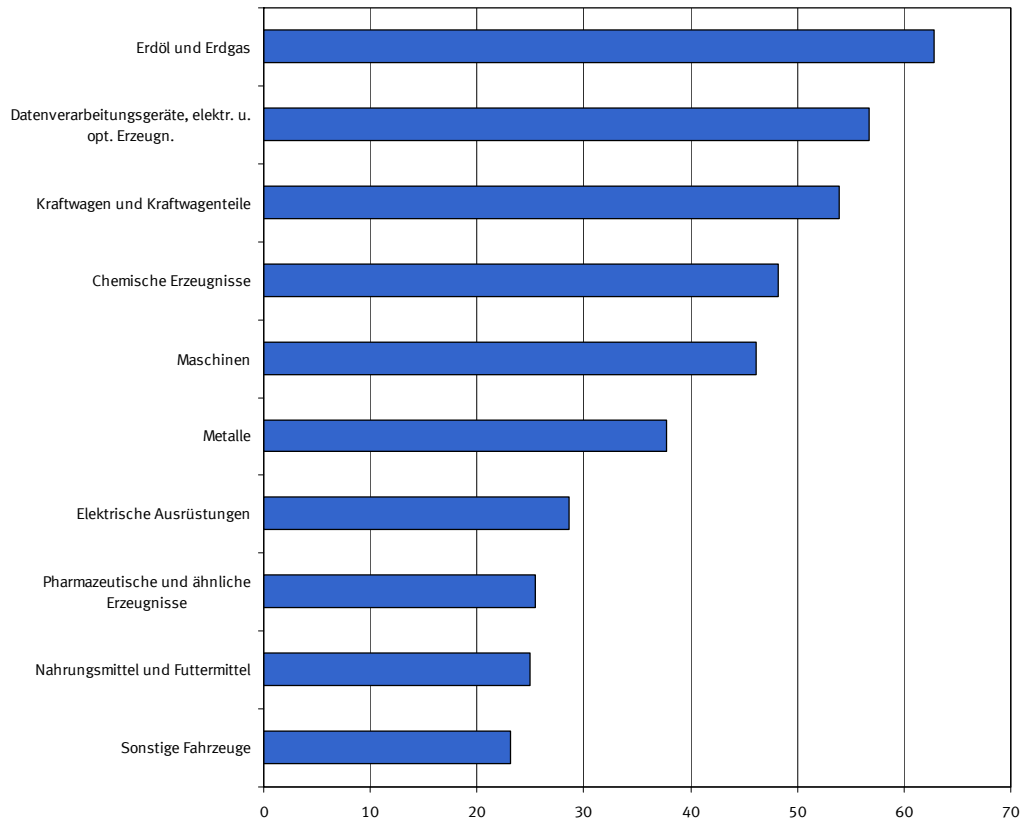



## 5 Werte nach Güterabteilungen des Güterverzeichnis für Produktionsstatistiken \*)

### 5.1 Ausfuhr

Nr. der Klassifikation	Warenbenennung	2012		2011	Zu- (+) bzw. Abnahme (-)		Zu- (+) bzw. Abnahme (-)		
		August	Januar/August		gegenüber August 2011		gegenüber Januar/August 2011		
		in 1 000 Euro			in 1 000 Euro	%	in 1 000 Euro	%	
01	Erzeugnisse der Landwirtschaft und Jagd .....	625 166	5 411 304	6 112 769	+	20 969	+ 3,5	- 701 465	- 11,5
02	Forstwirtschaftliche Erzeugnisse .....	19 728	232 622	258 975	-	8 199	- 29,4	- 26 353	- 10,2
03	Fische und Fischereierzeugnisse .....	15 635	125 921	172 441	-	6 685	- 30,0	- 46 520	- 27,0
05	Kohle .....	12 370	84 877	71 734	+	829	+ 7,2	+ 13 143	+ 18,3
06	Erdöl und Erdgas .....	695 407	5 827 475	4 211 731	+	320 956	+ 85,7	+ 1 615 744	+ 38,4
07	Erze .....	19 095	102 840	72 327	+	10 038	+ 110,8	+ 30 513	+ 42,2
08	Steine und Erden, sonstige Bergbauerzeugnisse .....	100 852	913 857	1 001 979	-	26 492	- 20,8	- 88 122	- 8,8
10	Nahrungsmittel und Futtermittel .....	3 820 202	29 371 677	27 993 526	+	142 319	+ 3,9	+ 1 378 151	+ 4,9
11	Getränke .....	405 501	3 145 182	3 032 422	+	14 585	+ 3,7	+ 112 760	+ 3,7
12	Tabakerzeugnisse .....	331 619	2 572 275	2 391 868	-	7 653	- 2,3	+ 180 407	+ 7,5
13	Textilien .....	751 770	6 950 752	7 217 910	-	55 067	- 6,8	- 267 158	- 3,7
14	Bekleidung .....	1 412 748	9 210 139	9 433 306	-	148 265	- 9,5	- 223 167	- 2,4
15	Leder und Lederwaren .....	514 540	3 586 328	3 706 889	-	64 873	- 11,2	- 120 561	- 3,3
16	Holz und Holz- Kork- Korb- Flechtwaren ohne Möbel .....	455 218	3 920 259	4 162 022	-	43 041	- 8,6	- 241 763	- 5,8
17	Papier, Pappe und Waren daraus .....	1 700 754	12 614 468	13 059 759	+	65 279	+ 4,0	- 445 291	- 3,4
19	Kokereierzeugnisse und Mineralölerzeugnisse .....	1 387 071	10 229 464	8 924 247	+	291 158	+ 26,6	+ 1 305 217	+ 14,6
20	Chemische Erzeugnisse .....	8 577 675	70 669 239	69 091 445	+	297 778	+ 3,6	+ 1 577 794	+ 2,3
21	Pharmazeutische und ähnliche Erzeugnisse .....	4 738 679	36 156 494	34 147 349	+	395 174	+ 9,1	+ 2 009 145	+ 5,9
22	Gummi- und Kunststoffwaren .....	3 072 897	25 622 862	25 489 382	-	46 957	- 1,5	+ 133 480	+ 0,5
23	Glas und -waren, Keramik, Steine und Erden .....	1 053 891	8 638 650	8 866 191	+	5 380	+ 0,5	- 227 541	- 2,6
24	Metalle .....	4 739 572	39 667 400	40 625 024	-	759 588	- 13,8	- 957 624	- 2,4
25	Metallerzeugnisse .....	3 037 486	24 965 533	24 699 883	-	2 621	- 0,1	+ 265 650	+ 1,1
26	Datenverarbeitungsgeräte, elektr. u. opt. Erzeugn. ....	6 942 950	56 562 779	55 728 835	+	46 298	+ 0,7	+ 833 944	+ 1,5
27	Elektrische Ausrüstungen .....	5 528 038	44 062 850	44 194 306	-	84 320	- 1,5	- 131 456	- 0,3
28	Maschinen .....	12 876 700	109 861 337	106 812 387	-	304 273	- 2,3	+ 3 048 950	+ 2,9
29	Kraftwagen und Kraftwagenteile .....	14 192 956	128 012 784	121 372 085	+	474 935	+ 3,5	+ 6 640 699	+ 5,5
30	Sonstige Fahrzeuge .....	4 220 135	32 379 346	25 531 132	+	1 426 450	+ 51,1	+ 6 848 214	+ 26,8
31	Möbel .....	616 367	5 634 624	5 551 381	-	48 860	- 7,3	+ 83 243	+ 1,5
35	Energieversorgung .....	268 242	2 322 441	1 847 929	+	90 644	+ 51,0	+ 474 512	+ 25,7
89	Sonstige Waren .....	8 019 960	55 310 172	42 515 371	+	2 901 804	+ 56,7	+ 12 794 801	+ 30,1
	<b>Insgesamt</b>	<b>90 153 223</b>	<b>734 165 957</b>	<b>698 296 603</b>	<b>+</b>	<b>4 897 700</b>	<b>+ 5,7</b>	<b>+ 35 869 354</b>	<b>+ 5,1</b>

\*) Außenhandelsergebnisse nach GP-2-Stellern können über Genesis-Online abgerufen werden (Tabellen 51000-0005 jährlich, 51000-0006 monatlich bzw. Zeitreihen 51000BJ220 jährlich, 51000BM220 monatlich).

## 5 Werte nach Güterabteilungen des Güterverzeichnis für Produktionsstatistiken \*)

### 5.2 Einfuhr

Nr. der Klassifikation	Warenbenennung	2012		2011	Zu- (+) bzw. Abnahme (-)		Zu- (+) bzw. Abnahme (-)			
		August	Januar/August		gegenüber August 2011		gegenüber Januar/August 2011			
		in 1 000 Euro			in 1 000 Euro	%	in 1 000 Euro	%		
01	Erzeugnisse der Landwirtschaft und Jagd .....	2 072 309	18 082 581	18 530 131	-	114 856	- 5,3	-	447 550	- 2,4
02	Forstwirtschaftliche Erzeugnisse .....	36 865	405 010	472 901	-	22 137	- 37,5	-	67 891	- 14,4
03	Fische und Fischereierzeugnisse .....	33 351	284 671	338 960	-	1 619	- 4,6	-	54 289	- 16,0
05	Kohle .....	336 379	3 071 063	3 033 266	-	22 824	- 6,4	+	37 797	+ 1,2
06	Erdöl und Erdgas .....	7 229 759	62 767 968	54 035 253	+	907 455	+ 14,4	+	8 732 715	+ 16,2
07	Erze .....	703 564	5 841 380	6 355 752	-	29 432	- 4,0	-	514 372	- 8,1
08	Steine und Erden, sonstige Bergbauerzeugnisse .....	131 374	1 020 169	1 123 316	-	12 964	- 9,0	-	103 147	- 9,2
10	Nahrungsmittel und Futtermittel .....	2 994 118	24 962 631	25 442 515	-	358 403	- 10,7	-	479 884	- 1,9
11	Getränke .....	418 800	3 302 529	3 226 531	+	19 210	+ 4,8	+	75 998	+ 2,4
12	Tabakerzeugnisse .....	78 704	654 401	671 408	-	11 895	- 13,1	-	17 007	- 2,5
13	Textilien .....	710 221	6 451 255	7 132 655	-	79 033	- 10,0	-	681 400	- 9,6
14	Bekleidung .....	2 737 510	17 252 377	18 689 704	-	342 653	- 11,1	-	1 437 327	- 7,7
15	Leder und Lederwaren .....	991 240	6 565 893	6 623 887	-	17 798	- 1,8	-	57 994	- 0,9
16	Holz und Holz- Kork- Korb- Flechtwaren ohne Möbel .....	392 606	3 567 950	3 744 445	-	48 979	- 11,1	-	176 495	- 4,7
17	Papier, Pappe und Waren daraus .....	1 252 457	9 414 418	9 919 960	+	21 009	+ 1,7	-	505 542	- 5,1
19	Kokereierzeugnisse und Mineralölerzeugnisse .....	2 464 132	19 991 745	19 892 523	-	322 462	- 11,6	+	99 222	+ 0,5
20	Chemische Erzeugnisse .....	5 703 099	48 188 948	49 202 854	-	617 444	- 9,8	-	1 013 906	- 2,1
21	Pharmazeutische und ähnliche Erzeugnisse .....	3 157 781	25 465 790	25 725 307	-	252 107	- 7,4	-	259 517	- 1,0
22	Gummi- und Kunststoffwaren .....	2 024 919	17 080 039	17 235 885	-	104 989	- 4,9	-	155 846	- 0,9
23	Glas und -waren, Keramik, Steine und Erden .....	696 826	5 751 053	5 947 463	-	39 024	- 5,3	-	196 410	- 3,3
24	Metalle .....	4 062 198	37 735 115	43 025 702	-	1 315 343	- 24,5	-	5 290 587	- 12,3
25	Metallerzeugnisse .....	1 898 199	15 789 897	15 665 642	-	84 446	- 4,3	+	124 255	+ 0,8
26	Datenverarbeitungsgeräte, elektr. u. opt. Erzeugn. ....	6 792 083	56 693 060	58 089 942	-	518 050	- 7,1	-	1 396 882	- 2,4
27	Elektrische Ausrüstungen .....	3 545 001	28 589 880	28 424 040	-	128 577	- 3,5	+	165 840	+ 0,6
28	Maschinen .....	5 109 197	46 144 004	47 596 315	-	393 682	- 7,2	-	1 452 311	- 3,1
29	Kraftwagen und Kraftwagenteile .....	5 548 932	53 937 564	53 691 283	+	19 213	+ 0,3	+	246 281	+ 0,5
30	Sonstige Fahrzeuge .....	3 679 821	23 082 165	23 770 896	+	1 269 547	+ 52,7	-	688 731	- 2,9
31	Möbel .....	679 364	6 404 024	6 429 328	-	40 994	- 5,7	-	25 304	- 0,4
35	Energieversorgung .....	171 249	1 621 303	1 723 505	-	53 150	- 23,7	-	102 202	- 5,9
89	Sonstige Waren .....	8 211 411	57 458 835	40 776 475	+	3 044 285	+ 58,9	+	16 682 360	+ 40,9
	<b>Insgesamt</b>	<b>73 863 469</b>	<b>607 577 718</b>	<b>596 537 849</b>	<b>+</b>	<b>347 860</b>	<b>+ 0,5</b>	<b>+</b>	<b>11 039 869</b>	<b>+ 1,9</b>

\*) Außenhandelsergebnisse nach GP-2-Stellern können über Genesis-Online abgerufen werden (Tabellen 51000-0005 jährlich, 51000-0006 monatlich bzw. Zeitreihen 51000BJ220 jährlich, 51000BM220 monatlich).

## 6.1 Werte nach Warengruppen der Ernährungswirtschaft und der Gewerblichen Wirtschaft (EGW) <sup>1)</sup>

Nr. der Klassifikation	Warenbenennung	2012		2011		Zu- (+) bzw. Abnahme (-)		Zu- (+) bzw. Abnahme (-)	
		August	Januar/August	gegenüber August 2011		gegenüber Januar/August 2011			
		in 1 000 Euro		in 1 000 Euro	%	in 1 000 Euro	%		
<b>Ausfuhr</b>									
<b>Insgesamt</b>									
1 - 4 Ernährungswirtschaft .....	5 160 910	40 130 957	39 042 126	+	178 837	+	3,6	+ 1 088 831	+ 2,8
5 - 8 Gewerbliche Wirtschaft .....	81 028 657	669 967 413	647 560 675	+	2 178 471	+	2,8	+ 22 406 738	+ 3,5
7 + 8 Fertigwaren .....	74 009 356	615 020 709	596 241 404	+	1 603 254	+	2,2	+ 18 779 305	+ 3,1
1 Lebende Tiere .....	106 321	792 694	778 855	+	2 710	+	2,6	+ 13 839	+ 1,8
2 Nahrungsmittel tierischen Ursprungs .....	1 774 226	13 806 919	13 447 130	-	10 003	-	0,6	+ 359 789	+ 2,7
3 Nahrungsmittel pflanzlichen Ursprungs .....	2 373 023	18 413 847	18 013 713	+	183 622	+	8,4	+ 400 134	+ 2,2
4 Genussmittel .....	907 341	7 117 498	6 802 426	+	2 510	+	0,3	+ 315 072	+ 4,6
5 Rohstoffe .....	1 243 162	10 688 221	9 375 567	+	244 988	+	24,5	+ 1 312 654	+ 14,0
6 Halbwaren .....	5 776 140	44 258 483	41 943 705	+	330 231	+	6,1	+ 2 314 778	+ 5,5
7 Vorerzeugnisse .....	10 387 764	85 513 289	87 007 280	-	88 226	-	0,8	- 1 493 991	- 1,7
8 Enderzeugnisse .....	63 621 592	529 507 423	509 234 124	+	1 691 480	+	2,7	+ 20 273 299	+ 4,0
9 Andere nicht aufgliederbare Warenverkehre .....	3 963 656	24 067 588	11 693 803	+	2 540 391	+	178,5	+ 12 373 785	+ 105,8
<b>Insgesamt ...</b>	<b>90 153 223</b>	<b>734 165 957</b>	<b>698 296 603</b>	<b>+</b>	<b>4 897 700</b>	<b>+</b>	<b>5,7</b>	<b>+ 35 869 354</b>	<b>+ 5,1</b>
<b>EU-Länder</b>									
1 - 4 Ernährungswirtschaft .....	3 799 203	30 384 687	30 417 693	-	30 435	-	0,8	- 33 006	- 0,1
5 - 8 Gewerbliche Wirtschaft .....	41 294 838	366 865 729	376 254 800	-	2 263 731	-	5,2	- 9 389 071	- 2,5
7 + 8 Fertigwaren .....	36 789 734	329 215 536	339 845 410	-	2 563 037	-	6,5	- 10 629 874	- 3,1
1 Lebende Tiere .....	77 555	623 341	584 445	+	6 743	+	9,5	+ 38 896	+ 6,7
2 Nahrungsmittel tierischen Ursprungs .....	1 426 604	11 265 537	11 293 486	-	37 197	-	2,5	- 27 949	- 0,2
3 Nahrungsmittel pflanzlichen Ursprungs .....	1 736 867	13 985 269	14 054 883	+	36 681	+	2,2	- 69 614	- 0,5
4 Genussmittel .....	558 178	4 510 542	4 484 862	-	36 662	-	6,2	+ 25 680	+ 0,6
5 Rohstoffe .....	962 916	8 487 858	7 430 459	+	196 242	+	25,6	+ 1 057 399	+ 14,2
6 Halbwaren .....	3 542 191	29 162 328	28 978 924	+	103 067	+	3,0	+ 183 404	+ 0,6
7 Vorerzeugnisse .....	5 833 932	52 436 613	55 202 380	-	329 541	-	5,3	- 2 765 767	- 5,0
8 Enderzeugnisse .....	30 955 799	276 778 918	284 643 028	-	2 233 499	-	6,7	+ 7 864 110	+ 2,8
9 Andere nicht aufgliederbare Warenverkehre .....	3 699 835	22 347 160	9 841 607	+	2 548 903	+	221,5	+ 12 505 553	+ 127,1
<b>Insgesamt ...</b>	<b>48 793 881</b>	<b>419 597 574</b>	<b>416 514 101</b>	<b>+</b>	<b>254 739</b>	<b>+</b>	<b>0,5</b>	<b>+ 3 083 473</b>	<b>+ 0,7</b>
<b>Drittländer</b>									
1 - 4 Ernährungswirtschaft .....	1 361 704	9 746 273	8 624 438	+	209 267	+	18,2	+ 1 121 835	+ 13,0
5 - 8 Gewerbliche Wirtschaft .....	39 733 817	303 101 691	271 305 888	+	4 442 208	+	12,6	+ 31 795 803	+ 11,7
7 + 8 Fertigwaren .....	37 219 616	285 805 178	256 395 997	+	4 166 285	+	12,6	+ 29 409 181	+ 11,5
1 Lebende Tiere .....	28 768	169 370	194 419	-	4 034	-	12,3	- 25 049	- 12,9
2 Nahrungsmittel tierischen Ursprungs .....	347 619	2 541 380	2 153 628	+	27 193	+	8,5	+ 387 752	+ 18,0
3 Nahrungsmittel pflanzlichen Ursprungs .....	636 163	4 428 583	3 958 842	+	146 947	+	30,0	+ 469 741	+ 11,9
4 Genussmittel .....	349 159	2 606 955	2 317 558	+	39 167	+	12,6	+ 289 397	+ 12,5
5 Rohstoffe .....	280 242	2 200 332	1 945 126	+	48 742	+	21,1	+ 255 206	+ 13,1
6 Halbwaren .....	2 233 947	15 096 138	12 964 760	+	227 166	+	11,3	+ 2 131 378	+ 16,4
7 Vorerzeugnisse .....	4 553 829	33 076 662	31 804 891	+	241 317	+	5,6	+ 1 271 771	+ 4,0
8 Enderzeugnisse .....	32 665 796	252 728 525	224 591 080	+	3 924 988	+	13,7	+ 28 137 445	+ 12,5
9 Andere nicht aufgliederbare Warenverkehre .....	263 825	1 720 416	1 852 207	-	8 510	-	3,1	- 131 791	- 7,1
<b>Insgesamt ...</b>	<b>41 359 339</b>	<b>314 568 393</b>	<b>281 782 511</b>	<b>+</b>	<b>4 642 956</b>	<b>+</b>	<b>12,6</b>	<b>+ 32 785 882</b>	<b>+ 11,6</b>
<b>Einfuhr</b>									
<b>Insgesamt</b>									
1 - 4 Ernährungswirtschaft .....	5 507 343	46 420 944	47 104 592	-	432 388	-	7,3	- 683 648	- 1,5
5 - 8 Gewerbliche Wirtschaft .....	62 910 253	526 492 068	531 884 218	-	2 499 870	-	3,8	- 5 392 150	- 1,0
7 + 8 Fertigwaren .....	47 599 389	393 456 498	402 730 539	-	1 558 164	-	3,2	- 9 274 041	- 2,3
1 Lebende Tiere .....	130 476	1 037 699	982 491	+	13 783	+	11,8	+ 55 208	+ 5,6
2 Nahrungsmittel tierischen Ursprungs .....	1 376 584	11 474 329	11 736 508	-	116 012	-	7,8	- 262 179	- 2,2
3 Nahrungsmittel pflanzlichen Ursprungs .....	3 103 180	26 636 424	27 011 089	-	265 869	-	7,9	- 374 665	- 1,4
4 Genussmittel .....	897 104	7 272 490	7 374 507	-	64 289	-	6,7	- 102 017	- 1,4
5 Rohstoffe .....	8 884 070	76 818 517	69 421 803	+	704 569	+	8,6	+ 7 396 714	+ 10,7
6 Halbwaren .....	6 426 793	56 217 052	59 731 878	-	1 646 276	-	20,4	- 3 514 826	- 5,9
7 Vorerzeugnisse .....	7 270 392	63 604 221	67 469 241	-	888 067	-	10,9	- 3 865 020	- 5,7
8 Enderzeugnisse .....	40 328 998	329 852 278	335 261 296	-	670 097	-	1,6	- 5 409 018	- 1,6
9 Andere nicht aufgliederbare Warenverkehre .....	5 445 873	34 664 709	17 549 038	+	3 280 118	+	151,5	+ 17 115 671	+ 97,5
<b>Insgesamt ...</b>	<b>73 863 469</b>	<b>607 577 718</b>	<b>596 537 849</b>	<b>+</b>	<b>347 860</b>	<b>+</b>	<b>0,5</b>	<b>+ 11 039 869</b>	<b>+ 1,9</b>
<b>EU-Länder</b>									
1 - 4 Ernährungswirtschaft .....	3 664 797	30 960 197	31 363 393	-	299 638	-	7,6	- 403 196	- 1,3
5 - 8 Gewerbliche Wirtschaft .....	31 203 128	279 646 821	288 316 287	-	2 456 396	-	7,3	- 8 669 466	- 3,0
7 + 8 Fertigwaren .....	25 000 126	223 311 775	232 231 157	-	1 726 156	-	6,5	- 8 919 382	- 3,8
1 Lebende Tiere .....	128 885	1 018 558	967 172	+	13 593	+	11,8	+ 51 386	+ 5,3
2 Nahrungsmittel tierischen Ursprungs .....	985 972	8 516 207	8 687 338	-	126 777	-	11,4	- 171 131	- 2,0
3 Nahrungsmittel pflanzlichen Ursprungs .....	2 117 392	17 753 430	17 897 867	-	131 182	-	5,8	- 144 437	- 0,8
4 Genussmittel .....	432 547	3 672 005	3 811 009	-	55 278	-	11,3	- 139 004	- 3,6
5 Rohstoffe .....	1 784 538	17 455 914	15 281 521	+	65 066	+	3,5	+ 2 174 393	+ 14,2
6 Halbwaren .....	4 418 463	38 879 133	40 803 609	-	665 172	-	13,1	- 1 924 476	- 4,7
7 Vorerzeugnisse .....	4 859 767	44 546 667	48 237 516	-	732 221	-	13,1	- 3 690 849	- 7,7
8 Enderzeugnisse .....	20 140 356	178 765 105	183 993 647	-	993 939	-	4,7	- 5 228 542	- 2,8
9 Andere nicht aufgliederbare Warenverkehre .....	4 886 840	30 583 201	13 963 598	+	3 153 806	+	182,0	+ 16 619 603	+ 119,0
<b>Insgesamt ...</b>	<b>39 754 769</b>	<b>341 190 231</b>	<b>333 643 284</b>	<b>+</b>	<b>397 772</b>	<b>+</b>	<b>1,0</b>	<b>+ 7 546 947</b>	<b>+ 2,3</b>

## 6.1 Werte nach Warengruppen der Ernährungswirtschaft und der Gewerblichen Wirtschaft (EGW) <sup>\*)</sup>

Nr. der Klassifikation	Warenbenennung	2012		2011		Zu- (+) bzw. Abnahme (-)		Zu- (+) bzw. Abnahme (-)				
		August	Januar/August		gegenüber August 2011		gegenüber Januar/August 2011					
		in 1 000 Euro		in 1 000 Euro	%	in 1 000 Euro	%					
	<b>Drittländer</b>											
1 - 4 Ernährungswirtschaft .....		1 842 548	15 460 752	15 741 202	-	132 744	-	6,7	-	280 450	-	1,8
5 - 8 Gewerbliche Wirtschaft .....		31 707 119	246 845 233	243 567 940	-	43 483	-	0,1	+	3 277 293	+	1,3
7 + 8 Fertigwaren .....		22 599 269	170 144 719	170 499 370	+	168 004	+	0,7	-	354 651	-	0,2
1 Lebende Tiere .....		1 592	19 141	15 326	+	190	+	13,6	+	3 815	+	24,9
2 Nahrungsmittel tierischen Ursprungs .....		390 609	2 958 137	3 049 157	+	10 763	+	2,8	-	91 020	-	3,0
3 Nahrungsmittel pflanzlichen Ursprungs .....		985 780	8 882 975	9 113 224	-	134 696	-	12,0	-	230 249	-	2,5
4 Genussmittel .....		464 553	3 600 479	3 563 490	-	9 016	-	1,9	+	36 989	+	1,0
5 Rohstoffe .....		7 099 535	59 362 597	54 140 273	+	769 639	+	12,2	+	5 222 324	+	9,6
6 Halbwaren .....		2 008 330	17 337 909	18 928 277	-	981 106	-	32,8	-	1 590 368	-	8,4
7 Vorerzeugnisse .....		2 410 623	19 057 542	19 231 713	-	155 846	-	6,1	-	174 171	-	0,9
8 Enderzeugnisse .....		20 188 643	151 087 171	151 267 635	+	323 844	+	1,6	-	180 464	-	0,1
9 Andere nicht aufgliederbare Warenverkehre .....		559 030	4 081 483	3 585 426	+	126 309	+	29,2	+	496 057	+	13,8
	<b>Insgesamt ...</b>	<b>34 108 698</b>	<b>266 387 495</b>	<b>262 894 565</b>	-	<b>49 916</b>	-	<b>0,1</b>	+	<b>3 492 930</b>	+	<b>1,3</b>

<sup>\*)</sup> Außenhandelsergebnisse nach EGW-1-Stellern können über Genesis-Online abgerufen werden (Tabellen 51000-0005 jährlich, 51000-0006 monatlich bzw. Zeitreihen 51000BJ310 jährlich, 51000BM310 monatlich); Außenhandelsergebnisse nach EGW-1-Stellern und Ländern können über die Tabellen 51000-0007 jährlich und 51000-0008 monatlich bzw. die Zeitreihen 51000BJ311 jährlich und 51000BM311 abgerufen werden.

6.2 Werte nach Warenuntergruppen der Ernährungswirtschaft und der Gewerblichen Wirtschaft<sup>\*)</sup>

6.2.1 Ausfuhr

Nr. der Klassifikation	Warenbenennung	2012		2011		Zu- (+) bzw. Abnahme (-)		Zu- (+) bzw. Abnahme (-)		
		August	Januar/August	gegenüber August 2011		gegenüber Januar/August 2011				
				in 1 000 Euro	%	in 1 000 Euro	%			
101	Pferde .....	15 008	77 047	89 167	-	1 374	- 8,4	-	12 120	- 13,6
102	Rinder .....	15 451	147 836	188 961	-	6 810	- 30,6	-	41 125	- 21,8
103	Schweine .....	29 132	215 763	151 091	+	6 909	+ 31,1	+	64 672	+ 42,8
105	Schafe .....	797	1 691	2 614	+	402	+ 101,8	-	923	- 35,3
107	Hausgeflügel .....	42 986	332 938	329 507	+	3 190	+ 8,0	+	3 431	+ 1,0
109	Andere lebende Tiere .....	2 947	17 417	17 516	+	392	+ 15,3	-	99	- 0,6
201	Milch und Milchzeugnisse, ausgenommen Butter und Käse .....	352 871	3 019 854	3 068 642	-	43 149	- 10,9	-	48 788	- 1,6
202	Butter und andere Fettstoffe aus der Milch, einschl. Milchstreichfette .....	27 365	260 066	309 421	-	16 181	- 37,2	-	49 355	- 16,0
203	Käse .....	304 028	2 346 857	2 273 590	-	4 227	+ 1,4	+	73 267	+ 3,2
204	Fleisch und Fleischwaren .....	831 623	6 092 574	5 717 405	+	67 738	+ 8,9	+	375 169	+ 6,6
206	Fische und Krebstiere, Weichtiere .....	125 552	1 075 456	1 169 712	-	16 431	- 11,6	-	94 256	- 8,1
208	Tierische Öle und Fette .....	20 743	154 499	136 201	+	4 649	+ 28,9	+	18 298	+ 13,4
209	Eier, Eiweiß und Eigelb .....	20 741	176 129	154 944	+	2 353	+ 12,8	+	21 185	+ 13,7
211	Fischmehl, Fleischmehl und ähnliche Erzeugnisse .....	53 723	232 915	193 054	+	16 437	+ 44,1	+	39 861	+ 20,6
219	Andere Nahrungsmittel tierischen Ursprungs .....	37 578	448 565	424 163	-	21 194	- 36,1	+	24 402	+ 5,8
301	Weizen .....	87 864	898 853	1 069 048	+	9 421	+ 12,0	-	170 195	- 15,9
302	Roggen .....	4 480	24 559	36 310	+	962	+ 27,3	-	11 751	- 32,4
303	Gerste .....	31 410	188 680	343 352	+	22 457	+ 250,8	-	154 672	- 45,0
304	Hafer .....	847	5 203	6 363	+	324	+ 62,0	-	1 160	- 18,2
305	Mais .....	15 083	162 899	139 376	+	5 279	+ 53,8	+	23 523	+ 16,9
308	Sorghum, Hirse und sonstiges Getreide, ausgenommen Reis .....	3 169	18 283	22 206	+	607	+ 23,7	-	3 923	- 17,7
309	Reis und Reiserzeugnisse .....	2 951	45 340	54 814	-	3 624	- 55,1	-	9 474	- 17,3
310	Getreiderzeugnisse, ausgenommen Reiserzeugnisse .....	44 058	360 344	340 714	+	3 723	+ 9,2	+	10 630	+ 3,0
315	Backwaren und andere Zubereitungen aus Getreide .....	404 903	3 016 285	2 823 841	+	6 576	+ 1,7	+	192 444	+ 6,8
316	Malz .....	18 747	158 376	190 203	+	9 209	+ 96,6	+	49 173	+ 45,0
320	Saat- und Pflanzgut, ausgenommen Ölsaaten und sonstige Samen .....	13 904	277 767	290 634	+	1 681	+ 13,8	-	12 867	- 4,4
325	Hülsenfrüchte .....	1 320	22 179	18 923	-	27	- 2,0	+	3 256	+ 17,2
335	Grün- und Raufutter .....	4 190	26 461	29 196	-	1 530	- 26,7	-	2 735	- 9,4
340	Kartoffeln und Kartoffelerzeugnisse .....	66 833	556 075	589 294	+	1 481	+ 2,3	-	33 219	- 5,6
345	Gemüse und sonstige Küchengewächse, frisch .....	31 349	221 684	246 740	+	8 281	+ 35,9	-	25 056	- 10,2
350	Frischobst, ausgenommen Südfrüchte .....	23 774	195 028	203 015	+	1 062	+ 4,7	-	7 987	- 3,9
355	Südfrüchte .....	20 474	232 704	301 119	-	8 256	- 28,7	-	68 415	- 22,7
360	Schalen- und Trockenfrüchte .....	52 964	420 042	413 039	-	954	- 1,8	+	7 003	+ 1,7
370	Gemüsezubereitungen und Gemüsekonserven .....	39 914	365 623	372 500	-	6 832	- 14,6	-	6 877	- 1,8
372	Obstzubereitungen und Obstkonserven .....	35 617	337 874	319 452	-	5 774	- 13,9	+	18 422	+ 5,8
375	Obst- und Gemüsesäfte .....	53 672	482 350	487 601	-	5 894	- 9,9	-	5 251	- 1,1
377	Kakao und Kakaoerzeugnisse .....	313 274	2 042 611	2 054 207	+	6 876	+ 2,2	-	11 596	- 0,6
379	Gewürze .....	14 444	124 207	114 618	-	193	- 1,3	+	9 589	+ 8,4
381	Zuckerrüben, Zucker und Zuckererzeugnisse .....	146 886	1 126 971	942 174	+	34 269	+ 30,4	+	184 797	+ 19,6
383	Ölfrüchte .....	46 108	194 532	219 334	-	818	- 1,7	-	24 802	- 11,3
385	Pflanzliche Öle und Fette .....	208 665	1 551 926	1 397 878	+	40 614	+ 24,2	+	154 048	+ 11,0
389	Ölkuchen .....	109 504	590 775	475 643	+	50 529	+ 85,7	+	115 132	+ 24,2
393	Kleie, Abfallerzeugnisse zur Viehfütterung und sonstige Futtermittel .....	146 505	1 229 338	1 153 708	+	2 660	+ 1,8	+	75 630	+ 6,6
395	Andere Nahrungsmittel pflanzlichen Ursprungs .....	391 960	3 086 961	2 927 468	+	20 295	+ 5,5	+	159 493	+ 5,4
396	Lebende Pflanzen und Erzeugnisse der Ziergärtnerei .....	38 154	449 925	502 938	-	8 780	- 18,7	-	53 013	- 10,5
401	Hopfen .....	11 732	141 894	156 671	-	2 004	- 14,6	-	14 777	- 9,4
402	Kaffee .....	239 445	1 884 849	1 798 386	+	4 990	+ 2,1	+	86 463	+ 4,8
403	Tee und Mate .....	17 679	142 742	137 507	+	1 443	+ 8,9	+	5 235	+ 3,8
411	Rohtabak und Tabakerzeugnisse .....	354 006	2 742 275	2 568 871	-	6 477	- 1,8	+	173 404	+ 6,8
421	Bier .....	95 969	742 905	701 668	-	4 605	- 4,6	+	41 237	+ 5,9
423	Branntwein .....	92 449	790 649	768 266	+	3 464	+ 3,9	+	22 383	+ 2,9
425	Wein .....	96 061	672 190	671 060	+	5 698	+ 6,3	+	1 130	+ 0,2
502	Chemiefasern, einschließlich Abfälle, Seidenraupenkokons .....	56 085	471 349	525 042	+	2 002	+ 3,7	-	53 693	- 10,2
503	Wolle und andere Tierhaare, roh und bearbeitet, Reißwolle .....	14 512	179 730	197 737	-	177	- 1,2	-	18 007	- 9,1
504	Baumwolle, roh oder bearbeitet, Reißbaumwolle, Abfälle .....	3 373	38 666	53 257	-	2 839	- 45,7	-	14 591	- 27,4
505	Flachs, Hanf, Jute, Hartfasern und sonstige pflanzliche Spinnstoffe .....	248	2 515	1 848	+	32	+ 14,8	+	667	+ 36,1
506	Abfälle von Gespinnstwaren, Lumpen .....	24 647	221 497	203 791	-	668	- 2,6	+	17 706	+ 8,7
507	Felle zu Pelzwerk, roh .....	424	25 103	15 876	-	189	- 30,8	+	9 227	+ 58,1
508	Felle und Häute, roh .....	19 052	182 423	195 149	+	1 822	+ 10,6	-	12 726	- 6,5
511	Rundholz .....	16 628	196 833	216 419	-	7 074	- 29,8	-	19 586	- 9,1
513	Rohkautschuk .....	164 236	1 432 738	1 501 088	-	28 471	- 14,8	-	68 350	- 4,6
516	Steinkohle und Steinkohlenbriketts .....	5 207	28 684	30 593	+	1 019	+ 24,3	-	1 909	- 6,2
517	Braunkohle und Braunkohlenbriketts .....	12 094	89 128	72 770	+	419	+ 3,6	+	16 358	+ 22,5
518	Erdöl und Erdgas .....	695 407	5 827 475	4 211 731	+	320 956	+ 85,7	+	1 615 744	+ 38,4
519	Eisenerze .....	402	2 205	2 817	-	664	- 62,3	-	612	- 21,7
520	Eisen- und manganhaltige Abbrände und Schlacken .....	2 838	21 626	22 388	+	2 059	+ 264,3	-	762	- 3,4
522	Kupfererze .....	2 638	15 904	15 015	+	1 842	+ 231,4	+	889	+ 5,9
523	Bleierze .....	8 737	31 318	11	+	8 737	x	+	31 307	x
524	Zinkerze .....	3 069	3 280	604	+	2 999	+ 4284,3	+	2 676	+ 443,0
526	Nickelerze .....	-	1 602	498	-	-	x	+	1 104	+ 221,7
528	Erze und Metallaschen .....	11 068	133 334	145 837	-	7 942	- 41,8	-	12 503	- 8,6
529	Bauxit und Kryolith .....	1 268	8 276	8 709	+	318	+ 33,5	-	433	- 5,0
530	Speisesalz und Industriehalbsalz .....	13 977	91 488	113 968	-	2 015	- 12,6	-	22 480	- 19,7
532	Steine und Erden .....	66 646	663 525	730 529	-	29 203	- 30,5	-	67 004	- 9,2
534	Rohstoffe für chemische Erzeugnisse .....	43 040	313 051	308 124	+	2 773	+ 6,9	+	4 927	+ 1,6
537	Edelsteine, Schmucksteine und Perlen, roh .....	2 150	10 253	11 593	+	704	+ 48,7	-	1 340	- 11,6
590	Andere Rohstoffe, auch Abfälle .....	75 417	696 219	790 172	-	21 452	- 22,1	-	93 953	- 11,9
602	Rohseide und Seidengarne, künstliche und synthetische Fäden, .....	137 832	1 187 959	1 247 285	-	953	- 0,7	-	59 326	- 4,8
603	Game aus Chemiefasern .....	12 305	129 016	143 792	-	1 216	- 9,0	-	14 776	- 10,3
604	Game aus Wolle oder anderen Tierhaaren .....	12 433	122 265	135 043	+	150	+ 1,2	-	12 778	- 9,5
605	Game aus Baumwolle .....	8 507	90 776	124 752	-	1 550	- 15,4	-	33 976	- 27,2
606	Game aus Flachs, Hanf, Jute, Hartfasern .....	360	3 528	3 677	-	170	- 32,1	-	149	- 4,1
607	Schnittholz .....	107 718	1 065 260	1 184 078	-	34 860	- 24,4	-	118 818	- 10,0
608	Halbstoffe aus zellulosehaltigen Faserstoffen .....	67 619	479 525	480 916	+	13 650	+ 25,3	-	1 391	- 0,3
609	Kautschuk, bearbeitet .....	143 018	1 243 335	1 236 435	-	21 569	- 13,1	+	6 900	+ 0,6
611	Zement .....	36 435	338 315	358 685	-	409	- 1,1	-	20 370	- 5,7
612	Mineralische Baustoffe .....	255 702	1 998 605	2 063 268	+	8 707	+ 3,5	-	64 663	- 3,1
641	Roheisen .....	4 654	49 153	54 750	+	1 406	+ 43,3	-	5 597	- 10,2
642	Abfälle und Schrott, aus Eisen oder Stahl .....	295 183	2 681 428	2 965 584	+	9 214	+ 3,2	-	284 156	- 9,6
643	Ferrolegerungen .....	19 601	211 169	303 487	-	5 761	- 22,7	-	92 318	- 30,4
644	Eisen oder Stahl in Rohformen, Halbzeug aus Eisen oder Stahl .....	109 943	787 015	1 036 803	-	4 630	- 4,0	-	249 788	- 24,1
645	Aluminium und Aluminiumlegierungen, einschließlich Abfälle und Schrott .....	136 882	1 272 647	1 578 440	-	41 298	- 23,2	-	305 793	- 19,4
646	Kupfer und Kupferlegierungen, einschließlich Abfälle und Schrott .....	243 465	2 379 557	2 323 026	-	53 246	- 17,9	+	56 531	+ 2,4

## 6.2 Werte nach Warenuntergruppen der Ernährungswirtschaft und der Gewerblichen Wirtschaft \*)

### 6.2.1 Ausfuhr

Nr. der Klassifikation	Warenbenennung	2012		2011		Zu- (+) bzw. Abnahme (-)		Zu- (+) bzw. Abnahme (-)	
		August	Januar/August		gegenüber August 2011		gegenüber Januar/August 2011		
		in 1 000 Euro		in 1 000 Euro	%	in 1 000 Euro	%		
647	Nickel und Nickellegierungen, einschließlich Abfälle und Schrott .....	15 439	165 979	178 569 -	10 288	- 40,0	-	12 590	- 7,1
648	Blei und Bleilegierungen, einschließlich Abfälle und Schrott .....	22 145	206 403	276 576 -	16 098	- 42,1	-	70 173	- 25,4
649	Zinn und Zinnlegierungen, einschließlich Abfälle und Schrott .....	4 447	37 586	48 803 -	181	- 3,9	-	11 217	- 23,0
650	Zink und Zinklegierungen, einschließlich Abfälle und Schrott .....	24 873	196 668	208 413 +	5 325	+ 27,2	-	11 745	- 5,6
656	Radioaktive Elemente und radioaktive Isotope .....	42 403	581 000	593 996 -	116 123	- 73,3	-	12 996	- 2,2
659	Andere unedle Metalle .....	51 272	459 971	392 491 +	1 324	+ 2,7	+	67 480	+ 17,2
661	Fettsäuren, Paraffin, Vaseline und Wachse .....	83 675	700 334	715 868 -	4 488	- 5,1	-	15 534	- 2,2
665	Koks und Schmelzkoks, aus Steinkohle oder Braunkohle .....	4 038	56 281	45 379 +	169	+ 4,4	+	10 902	+ 24,0
667	Rückstände der Erdöl- und Steinkohlenteerdestillation .....	86 765	563 950	553 297 -	16 724	- 16,2	+	10 653	+ 1,9
669	Mineralölzerzeugnisse .....	1 626 824	9 838 651	8 454 839 +	653 745	+ 67,2	+	1 383 812	+ 16,4
671	Teer und Teerdestillationserzeugnisse .....	197 536	1 446 900	1 239 176 +	54 095	+ 37,7	+	207 724	+ 16,8
673	Düngemittel .....	230 538	2 020 248	1 669 726 +	48 130	+ 26,4	+	350 522	+ 21,0
679	Chemische Halbwahren .....	470 168	3 679 278	3 621 062 +	8 531	+ 1,8	+	58 216	+ 1,6
683	Gold für gewerbliche Zwecke .....	599 318	4 751 977	3 471 000 -	149 542	- 20,0	+	1 280 977	+ 36,9
690	Andere Halbwahren .....	725 041	5 513 703	5 234 487 +	4 890	+ 0,7	+	279 216	+ 5,3
701	Gewebe, Gewirke und Gestricke aus Seide, künstlichen oder synth. Fäden .....	57 913	590 473	615 109 -	3 309	- 5,4	-	24 636	- 4,0
702	Gewebe, Gewirke und Gestricke aus Chemiefasern .....	140 133	1 367 622	1 421 425 -	6 947	- 4,7	-	53 803	- 3,8
703	Gewebe, Gewirke und Gestricke aus Wolle oder anderen Tierhaaren .....	13 123	179 478	192 316 -	3 586	- 21,5	-	12 838	- 6,7
704	Gewebe, Gewirke und Gestricke aus Baumwolle .....	54 083	546 435	621 188 -	5 234	- 8,8	-	74 753	- 12,0
705	Gewebe, Gewirke und Gestricke aus Flachs, Hanf, Jute, Hartfasern .....	5 959	65 159	72 606 -	1 236	- 17,2	-	7 447	- 10,3
706	Leder .....	47 690	450 234	438 277 -	2 678	- 5,3	+	11 957	+ 2,7
707	Pelzfelle, gegerbt oder zugerichtet .....	7 007	48 196	41 738 +	2 396	+ 52,0	+	6 458	+ 15,5
708	Papier und Pappe .....	857 398	5 828 451	6 279 216 +	84 171	+ 10,9	-	450 765	- 7,2
709	Sperrholz, Span- und Faserplatten, Furnierblätter .....	198 732	1 600 146	1 660 986 +	7 462	+ 3,9	-	60 840	- 3,7
711	Glas .....	174 231	1 403 637	1 543 400 -	9 147	- 5,0	-	139 763	- 9,1
732	Kunststoffe .....	1 924 886	15 850 929	15 830 229 +	104 944	+ 5,8	+	20 700	+ 0,1
734	Farben, Lacke und Kitte .....	784 376	6 772 714	6 212 746 +	33 502	+ 4,5	+	559 968	+ 9,0
736	Dextrine, Gelatine und Leime .....	143 654	1 245 022	1 198 712 +	825	+ 0,6	+	46 310	+ 3,9
738	Sprengstoffe, Schießbedarf und Zündwaren .....	31 495	223 147	220 412 +	9 865	+ 45,6	+	2 735	+ 1,2
740	Pharmazeutische Grundstoffe .....	662 560	4 761 433	4 412 090 +	133 968	+ 25,3	+	349 343	+ 7,9
749	Chemische Vorerzeugnisse .....	1 901 602	15 659 643	15 733 615 +	32 007	+ 1,7	-	73 972	- 0,5
751	Rohre aus Eisen oder Stahl .....	584 172	4 743 906	4 792 522 -	291 737	- 33,3	-	48 616	- 1,0
753	Stäbe und Profile aus Eisen oder Stahl .....	315 029	3 000 928	2 886 494 -	51 736	- 14,1	+	114 434	+ 4,0
755	Blech aus Eisen oder Stahl .....	967 730	8 196 563	8 607 000 -	39 038	- 3,9	-	410 437	- 4,8
757	Draht aus Eisen oder Stahl .....	162 239	1 603 411	1 715 292 -	12 455	- 7,1	-	111 881	- 6,5
759	Eisenbahnoberbaumaterial .....	26 212	139 010	172 933 +	9 972	+ 61,4	-	33 923	- 19,6
771	Halbzeuge aus Kupfer und Kupferlegierungen .....	550 526	4 690 733	5 433 355 -	51 287	- 8,5	-	742 622	- 13,7
772	Halbzeuge aus Aluminium .....	555 931	4 496 943	4 984 703 -	28 963	- 5,0	-	484 760	- 9,7
779	Halbzeuge aus anderen unedlen Metallen .....	93 994	821 146	736 990 +	5 377	+ 6,1	+	84 156	+ 11,4
781	Halbzeuge aus Edelmetallen .....	114 187	1 126 469	1 091 303 -	7 026	- 5,8	+	35 166	+ 3,2
790	Andere Vorerzeugnisse .....	12 901	101 454	95 623 +	1 663	+ 14,8	+	5 831	+ 1,8
801	Bekleidung aus Gewirken oder Gestricken aus Seide oder Chemiefasern .....	287 679	1 750 926	1 742 669 -	32 649	- 10,2	+	8 257	+ 0,5
802	Bekleidung aus Gewirken oder Gestricken aus Wolle oder and. Tierhaaren .....	58 481	178 782	182 111 -	14 257	- 19,6	-	3 329	- 1,8
803	Bekleidung aus Gewirken oder Gestricken aus Baumwolle .....	249 969	1 977 933	2 135 217 -	40 489	- 13,9	-	157 284	- 7,4
804	Bekleidung aus Seide oder Chemiefasern, aus Gewirken, Gestricken .....	272 635	1 558 894	1 584 300 -	22 929	- 7,8	-	25 406	- 1,6
805	Bekleidung aus Wolle und Tierhaaren, aus Gewirken, Gestricken .....	99 812	463 898	450 703 -	14 234	- 12,5	+	13 195	+ 2,9
806	Bekleidung aus Baumwolle, ausgenommen aus Gewirken, Gestricken .....	309 443	2 422 378	2 453 431 -	8 942	- 2,8	-	31 053	- 1,3
807	Bekleidung aus Flachs, Hanf .....	42 808	305 590	342 465 -	6 336	- 12,9	-	36 875	- 10,8
808	Kopfbedeckungen .....	23 749	158 801	169 087 -	2 650	- 10,0	-	10 286	- 6,1
809	Andere Textilerzeugnisse .....	446 337	3 746 323	3 760 073 -	22 720	- 4,8	-	13 750	- 0,4
810	Pelzwaren .....	15 261	48 156	44 484 -	375	- 2,4	+	3 672	+ 8,3
811	Schuhe .....	368 895	2 342 220	2 497 295 -	60 030	- 14,0	-	155 075	- 6,2
812	Lederwaren und Lederbekleidung (ausgenommen Schuhe) .....	133 004	983 348	978 730 -	11 761	- 8,1	+	4 618	+ 0,5
813	Papierwaren .....	763 388	6 206 123	6 175 984 -	28 676	- 3,6	+	30 139	+ 0,5
814	Druckerzeugnisse .....	339 290	2 479 115	2 629 748 +	1 337	+ 0,4	-	150 633	- 5,7
815	Holzwaren (ohne Möbel) .....	138 887	1 157 910	1 206 240 -	11 780	- 7,8	-	48 330	- 4,0
816	Kautschukwaren .....	808 774	6 616 994	6 406 945 -	5 279	- 0,6	+	210 049	+ 3,3
817	Waren aus Stein .....	49 565	415 933	397 946 +	2 802	+ 6,0	+	17 987	+ 4,5
818	Keramische Erzeugnisse (ohne Baukeramik) .....	156 325	1 289 072	1 289 314 +	5 282	+ 3,5	-	242	+ 0,0
819	Glaswaren .....	221 849	1 852 421	1 888 594 -	4 553	- 2,0	-	36 173	- 1,9
820	Werkzeuge, Schneidwaren und Essbestecke aus unedlen Metallen .....	533 757	4 487 433	4 181 114 +	44 523	+ 9,1	+	306 319	+ 7,1
823	Waren aus Kupfer und Kupferlegierungen .....	74 055	649 998	687 746 -	11 998	- 13,9	-	37 748	- 5,5
829	Eisen-, Blech- und Metallwaren .....	2 481 339	20 188 450	20 277 636 -	33 049	- 1,3	-	89 186	- 0,4
831	Waren aus Wachs oder Fetten .....	57 905	489 467	487 950 -	7 943	- 12,1	+	1 517	+ 0,3
832	Waren aus Kunststoffen .....	2 158 716	18 061 143	18 172 305 -	24 103	- 1,1	-	111 162	- 0,6
833	Fotochemische Erzeugnisse .....	79 747	662 018	661 437 +	8 123	+ 11,3	+	581	+ 0,1
834	Pharmazeutische Erzeugnisse .....	4 402 070	33 773 031	32 025 897 +	282 420	+ 6,9	+	1 747 134	+ 5,5
835	Duftstoffe und Körperpflegemittel .....	577 295	4 268 962	4 030 689 +	29 384	+ 5,4	+	238 273	+ 5,9
839	Andere chemische Enderzeugnisse .....	1 596 602	13 592 523	13 419 978 +	88 504	+ 5,9	+	172 545	+ 1,3
841	Kraftmaschinen (ohne Motoren für Ackerschlepper, Luft- und Straßenfahrz.) .....	615 036	5 904 964	4 987 064 -	8 760	- 1,4	+	917 900	+ 18,4
842	Pumpen und Kompressoren .....	1 037 824	8 144 871	7 687 096 +	27 875	+ 2,8	+	457 775	+ 6,0
843	Armaturen .....	714 136	5 822 222	5 643 170 -	10 687	- 1,5	+	179 052	+ 3,2
844	Lager, Getriebe, Zahnräder und Antriebs-elemente .....	1 051 432	9 180 075	8 948 616 -	74 479	- 6,6	+	231 459	+ 2,6
845	Hebezeuge und Fördermittel .....	774 542	6 675 561	6 323 893 -	88 670	- 10,3	+	351 668	+ 5,6
846	Landwirtschaftliche Maschinen (einschließlich Ackerschlepper) .....	616 945	6 020 801	5 547 980 +	11 384	+ 1,9	+	472 821	+ 8,5
847	Maschinen für das Textil-, Bekleidungs- und Ledergewerbe .....	270 790	2 750 087	3 023 051 -	85 963	- 24,1	-	272 964	- 9,0
848	Maschinen für das Ernährungsgewerbe und die Tabakverarbeitung .....	275 766	2 038 696	2 058 168 -	12 782	- 4,4	-	19 472	- 0,9
849	Bergwerks-, Bau- und Baustoffmaschinen .....	732 750	6 726 340	6 597 026 -	53 095	- 6,8	+	269 314	+ 4,2
850	Guss- und Walzwerkstechnik .....	62 694	537 353	709 203 -	11 285	- 15,3	-	171 850	- 24,2
851	Maschinen für die Be- und Verarbeitung von Kautschuk oder Kunststoffen .....	336 524	2 922 584	2 868 240 -	56 297	- 14,3	+	54 344	+ 1,9
852	Werkzeugmaschinen .....	1 407 962	10 953 651	10 116 157 +	121 291	+ 9,4	+	837 494	+ 8,3
853	Büromaschinen und automatische Datenverarbeitungs-maschinen .....	1 274 604	11 671 695	12 815 686 -	33 116	- 2,5	-	1 143 991	- 8,9
854	Maschinen für das Papier- und Druckgewerbe .....	388 049	3 024 719	3 271 419 -	33 709	- 8,0	-	246 700	- 7,5
859	Andere Maschinen .....	3 152 308	24 963 440	24 961 821 +	3 488	+ 0,1	+	1 619	+ 0,0
860	Sportgeräte .....	57 300	478 376	519 165 -	11 734	- 17,0	-	40 789	- 7,9
861	Geräte zur Elektrizitätserzeugung und -verteilung .....	4 015 641	32 007 811	31 564 982 +	12 273	+ 0,3	+	442 829	+ 1,4
862	Elektrische Lampen und Leuchten .....	345 408	2 792 910	2 662 817 +	17 211	+ 5,2	+	130 093	+ 4,9
863	Nachrichtentechnische Geräte und Einrichtungen .....	882 458	7 261 315	6 163 140 +	104 687	+ 13,5	+	1 098 175	+ 17,8
864	Rundfunk- und Fernsehgeräte, phono- und videotechnische Geräte .....	529 409	4 246 934	4 110 209 +	61 854	+ 13,2	+	136 725	+ 3,3
865	Elektronische Bauelemente .....	1 332 626	11 000 277	12 017 131 -	85 438	- 6,0	-	1 016 854	- 8,5
869	Andere elektrotechnische Erzeugnisse .....	1 288 219	10 901 942	10 840 454 -	92 188	- 6,7	+	61 488	+ 0,6
871	Medizinische Geräte und orthopädische Vorrichtungen .....	1 507 390	11 986 021	10 974 002 +	124 642	+ 9,0	+	1 012 019	+ 9,2
872	Mess-, steuerungs- und regelungstechnische Erzeugnisse .....	2 161 812	17 429 889	16 372 115 +	40 674	+ 1,9	+	1 057 774	+ 6,5

## 6.2 Werte nach Warenuntergruppen der Ernährungswirtschaft und der Gewerblichen Wirtschaft \*)

### 6.2.1 Ausfuhr

Nr. der Klassifikation	Warenbenennung	2012		2011		Zu- (+) bzw. Abnahme (-)		Zu- (+) bzw. Abnahme (-)		
		August	Januar/August	gegenüber August 2011		gegenüber Januar/August 2011				
		in 1 000 Euro		in 1 000 Euro	%	in 1 000 Euro	%			
873	Optische und fotografische Geräte .....	444 676	3 691 853	4 005 724	-	33 732	- 7,1	-	313 871	- 7,8
874	Uhren .....	119 310	965 461	904 182	+	8 522	+ 7,7	+	61 279	+ 6,8
875	Möbel .....	655 972	6 053 970	6 036 158	-	39 585	- 5,7	+	17 812	+ 0,3
876	Musikinstrumente .....	35 426	296 146	291 313	-	871	- 2,4	+	4 833	+ 1,7
877	Spielwaren .....	203 104	1 652 397	1 980 924	-	20 037	- 9,0	-	328 527	- 16,6
878	Schmuckwaren, Gold- und Silberschmiedewaren .....	151 606	1 213 217	1 168 853	+	28 258	+ 22,9	+	44 364	+ 3,8
881	Schienenfahrzeuge .....	438 779	2 669 968	2 201 038	+	237 264	+ 117,7	+	468 930	+ 21,3
882	Wasserfahrzeuge .....	543 084	2 954 596	2 281 901	+	485 700	+ 846,4	+	672 695	+ 29,5
883	Luftfahrzeuge .....	3 083 262	25 133 584	19 447 423	+	693 850	+ 29,0	+	5 686 161	+ 29,2
884	Fahrgestelle, Karosserien, Motoren, Teile und Zubehör für Kraftfahrzeuge .....	5 170 202	44 477 229	42 282 615	+	10 658	+ 0,2	+	2 194 614	+ 5,2
885	Personenkraftwagen und Wohnmobile .....	8 179 361	76 787 222	72 285 175	+	406 080	+ 5,2	+	4 502 047	+ 6,2
886	Busse .....	74 148	647 796	667 421	-	12 250	- 14,2	-	19 625	- 2,9
887	Lastkraftwagen und Spezialfahrzeuge .....	1 276 830	10 559 049	10 051 483	+	59 466	+ 4,9	+	507 566	+ 5,0
888	Fahrräder .....	37 822	441 114	423 211	-	304	- 0,8	+	17 903	+ 4,2
889	Andere Fahrzeuge .....	356 321	3 677 176	3 903 913	-	62 558	- 14,9	-	226 737	- 5,8
891	Vollständige Fabrikationsanlagen .....	354 342	2 212 850	2 029 997	-	36 563	- 9,4	+	182 853	+ 9,0
896	Andere Enderzeugnisse .....	918 086	8 503 419	8 350 093	+	2 783	+ 0,3	+	153 326	+ 1,8
901	Rückwaren .....	282 146	1 918 167	2 351 197	-	6 193	- 2,1	-	433 030	- 18,4
903	Ersatzlieferungen .....	68 188	583 012	524 303	-	2 774	- 3,9	+	58 709	+ 11,2
904	Andere nicht aufliegende Warenverkehre .....	3 613 322	21 566 409	8 818 303	+	2 549 358	+ 239,6	+	12 748 106	+ 144,6
	<b>Insgesamt ...</b>	<b>90 153 223</b>	<b>734 165 957</b>	<b>698 296 603</b>	<b>+</b>	<b>4 897 700</b>	<b>+ 5,7</b>	<b>+</b>	<b>35 869 354</b>	<b>+ 5,1</b>

\*) Außenhandelsergebnisse nach EGW-3-Stellern können über Genesis-Online abgerufen werden (Tabellen 51000-0005 jährlich, 51000-0006 monatlich bzw. Zeitreihen 51000BJ330 jährlich, 51000BM330 monatlich).

## 6.2 Werte nach Warenuntergruppen der Ernährungswirtschaft und der Gewerblichen Wirtschaft \*)

### 6.2.2 Einfuhr

Nr. der Klassifikation	Warenbenennung	2012		2011	Zu- (+) bzw. Abnahme (-)		Zu- (+) bzw. Abnahme (-)		
		August	Januar/August		gegenüber		gegenüber		
					August 2011		Januar/August 2011		
in 1 000 Euro		in 1 000 Euro	%	in 1 000 Euro	%				
101	Pferde .....	3 109	16 227	16 384 +	2 231	+ 254,1	-	157	- 1,0
102	Rinder .....	4 952	39 829	58 582 -	1 759	- 26,2	-	18 753	- 32,0
103	Schweine .....	103 533	806 311	730 395 +	12 049	+ 13,2	+	75 916	+ 10,4
105	Schafe .....	641	3 877	3 548 +	337	+ 110,9	+	329	+ 9,3
107	Hausgeflügel .....	15 818	152 266	152 255 +	1 279	+ 8,8	+	11	+ 0,0
109	Andere lebende Tiere .....	2 423	19 188	21 327 -	354	- 12,7	-	2 139	- 10,0
201	Milch und Milchzerzeugnisse, ausgenommen Butter und Käse .....	163 828	1 405 349	1 493 087 -	24 652	- 13,1	-	87 738	- 5,9
202	Butter und andere Fettstoffe aus der Milch, einschl. Milchtreichfette .....	30 680	269 303	354 765 -	24 140	- 44,0	-	85 462	- 24,1
203	Käse .....	238 911	1 967 009	1 961 472 -	19 587	- 7,6	+	5 537	+ 0,3
204	Fleisch und Fleischwaren .....	498 893	4 190 324	4 319 009 -	52 704	- 9,6	-	128 685	- 3,0
206	Fische und Krebstiere, Weichtiere .....	276 324	2 329 570	2 462 360 -	10 824	- 3,8	-	132 790	- 5,4
208	Tierische Öle und Fette .....	7 653	58 834	59 084 -	421	- 5,2	-	250	- 0,4
209	Eier, Eiweiß und Eigelb .....	48 887	468 744	420 549 -	4 579	- 8,6	+	48 195	+ 11,5
211	Fischmehl, Fleischmehl und ähnliche Erzeugnisse .....	39 839	177 046	141 371 +	22 863	+ 134,7	+	35 675	+ 25,2
219	Andere Nahrungsmittel tierischen Ursprungs .....	71 569	608 149	524 813 -	1 968	- 2,7	+	83 336	+ 15,9
301	Weizen .....	51 720	431 947	607 233 -	38 219	- 42,5	-	175 286	- 28,9
302	Roggen .....	11 770	52 995	23 478 +	3 989	+ 51,3	+	29 517	+ 125,7
303	Gerste .....	26 851	209 216	180 687 +	82	+ 0,3	+	28 529	+ 15,8
304	Hafer .....	6 735	42 389	41 692 +	2 366	+ 54,2	+	697	+ 1,7
305	Mais .....	20 346	438 771	448 511 -	8 253	- 28,9	-	9 740	- 2,2
308	Sorghum, Hirse und sonstiges Getreide, ausgenommen Reis .....	9 322	33 800	33 600 +	2 579	+ 38,2	+	200	+ 0,6
309	Reis und Reiserzeugnisse .....	17 927	185 535	194 635 -	4 342	- 19,5	-	9 100	- 4,7
310	Getreideerzeugnisse, ausgenommen Reiserzeugnisse .....	20 520	165 480	181 508 -	2 647	- 11,4	-	16 028	- 8,8
315	Backwaren und andere Zubereitungen aus Getreide .....	208 355	1 672 806	1 668 050 +	1 168	+ 0,6	+	4 756	+ 0,3
316	Malz .....	9 572	69 963	72 485 +	809	+ 9,2	-	2 522	- 3,5
320	Saat- und Pflanzgut, ausgenommen Ölsaaten und sonstige Samen .....	15 931	170 622	174 268 -	564	- 3,4	-	3 646	- 2,1
325	Hülsenfrüchte .....	4 957	48 757	60 421 -	53	- 1,1	-	11 664	- 19,3
335	Grün- und Raufutter .....	3 057	27 659	21 787 -	490	- 13,8	+	5 872	+ 27,0
340	Kartoffeln und Kartoffelerzeugnisse .....	34 654	361 830	422 251 -	1 667	- 4,6	-	60 421	- 14,3
345	Gemüse und sonstige Küchengewächse, frisch .....	191 627	2 391 313	2 473 268 -	6 233	- 3,2	-	81 955	- 3,3
350	Frischobst, ausgenommen Südfrüchte .....	261 199	1 522 148	1 624 197 +	22 783	+ 9,6	-	102 409	- 6,3
355	Südfrüchte .....	105 185	1 229 907	1 314 149 +	914	+ 0,9	-	84 242	- 6,4
360	Schalen- und Trockenfrüchte .....	165 464	1 285 703	1 225 822 +	5 118	+ 3,2	+	59 881	+ 4,9
370	Gemüsezubereitungen und Gemüsekonserven .....	134 692	1 212 194	1 238 068 -	16 515	- 10,9	-	25 874	- 2,1
372	Obstzubereitungen und Obstkonserven .....	106 762	838 601	819 699 -	10 488	- 8,9	+	18 902	+ 2,3
375	Obst- und Gemüsesäfte .....	106 547	906 929	911 499 -	4 990	- 4,5	-	4 570	- 0,5
377	Kakao und Kakaoyerzeugnisse .....	243 473	1 890 580	2 064 303 -	47 099	- 16,2	-	173 723	- 8,4
379	Gewürze .....	28 101	251 065	227 018 +	660	+ 2,4	+	20 407	+ 10,6
381	Zuckerrüben, Zucker und Zuckererzeugnisse .....	129 210	1 012 147	899 004 -	5 137	- 3,8	+	113 143	+ 12,6
383	Ölfrüchte .....	371 972	2 634 712	2 060 944 +	10 400	+ 2,9	+	573 768	+ 27,8
385	Pflanzliche Öle und Fette .....	212 190	1 997 595	2 544 906 -	169 355	- 44,4	-	547 311	- 21,5
389	Ölkuchen .....	108 371	929 522	823 972 +	18 267	+ 20,3	+	105 550	+ 12,8
393	Kleie, Abfallerzeugnisse zur Viehfütterung und sonstige Futtermittel .....	115 126	960 554	1 020 269 -	10 060	- 8,0	-	59 715	- 5,9
395	Andere Nahrungsmittel pflanzlichen Ursprungs .....	253 187	1 985 117	1 847 485 +	25 597	+ 11,2	+	137 632	+ 7,4
396	Lebende Pflanzen und Erzeugnisse der Ziergärtnerei .....	128 356	1 676 564	1 785 891 -	34 491	- 21,2	-	109 327	- 6,1
401	Hopfen .....	3 575	16 994	25 773 -	692	- 16,2	-	8 779	- 34,1
402	Kaffee .....	349 185	2 900 760	2 913 991 -	27 632	- 7,3	-	13 231	- 0,5
403	Tee und Mate .....	16 415	119 736	102 473 +	1 556	+ 10,5	+	17 263	+ 16,8
411	Rohtabak und Tabakerzeugnisse .....	155 212	1 193 853	1 215 605 -	4 591	- 2,9	-	21 752	- 1,8
421	Bier .....	36 216	291 141	293 507 -	3 684	- 9,2	-	2 366	- 0,8
423	Branntwein .....	165 711	1 205 310	1 312 657 -	24 785	- 13,0	-	107 347	- 8,2
425	Wein .....	170 791	1 544 699	1 510 502 -	4 460	- 2,5	+	34 197	+ 2,3
502	Chemiefasern, einschließlich Abfälle, Seidenraupenkokons .....	58 058	474 996	560 314 +	167	+ 0,3	-	85 318	- 15,2
503	Wolle und andere Tierhaare, roh und bearbeitet, Reißwolle .....	14 574	224 612	255 032 -	12 461	- 46,1	-	30 420	- 11,9
504	Baumwolle, roh oder bearbeitet, Reißbaumwolle, Abfälle .....	7 532	92 277	157 644 -	5 046	- 40,1	-	65 367	- 41,5
505	Flachs, Hanf, Jute, Hartfasern und sonstige pflanzliche Spinnstoffe .....	1 399	12 471	10 286 -	125	- 8,2	+	2 185	+ 21,2
506	Abfälle von Gespinnstwaren, Lumpen .....	3 535	40 784	41 054 -	2 248	- 38,9	-	270	- 0,7
507	Felle zu Pelzwerk, roh .....	278	22 790	13 642 -	178	- 39,0	+	9 148	+ 67,1
508	Felle und Häute, roh .....	7 824	90 868	118 623 -	3 369	- 30,1	-	27 755	- 23,4
511	Rundholz .....	23 548	297 127	350 390 -	19 998	- 45,9	-	53 263	- 15,2
513	Rohkautschuk .....	197 115	1 643 389	2 031 268 -	76 296	- 27,9	-	387 879	- 19,1
516	Steinkohle und Steinkohlenbriketts .....	337 486	3 079 728	3 050 787 -	22 943	- 6,4	+	28 941	+ 0,9
517	Braunkohle und Braunkohlenbriketts .....	129	882	2 033 -	183	- 58,7	-	1 151	- 56,6
518	Erdöl und Erdgas .....	7 229 759	62 767 968	54 035 253 +	907 455	+ 14,4	+	8 732 715	+ 16,2
519	Eisenerze .....	345 105	3 089 720	3 554 889 -	22 376	- 6,1	-	465 169	- 13,1
520	Eisen- und manganhaltige Abbrände und Schlacken .....	26 997	68 592	25 635 +	22 594	+ 513,2	+	42 957	+ 167,6
522	Kupfererze .....	230 598	1 543 849	1 575 182 +	4 626	+ 2,0	-	31 333	- 2,0
523	Bleierze .....	20 322	293 459	293 442 -	10 274	- 33,6	+	17	+ 0,0
524	Zinkerze .....	7 061	96 952	120 211 -	10 018	- 58,7	-	23 259	- 19,3
526	Nickelerze .....	163	1 082	1 512 -	264	- 61,8	-	430	- 28,4
528	Erze und Metallaschen .....	111 256	966 887	960 988 -	3 056	- 2,7	+	5 899	+ 0,6
529	Bauxit und Kryolith .....	13 812	107 768	88 298 +	4 298	+ 45,2	+	19 470	+ 22,1
530	Speisesalz und Industrieesalz .....	10 668	83 586	132 043 -	3 672	- 25,6	-	48 457	- 36,7
532	Steine und Erden .....	101 613	789 434	847 514 -	15 000	- 12,9	-	58 080	- 6,9
534	Rohstoffe für chemische Erzeugnisse .....	41 019	296 114	291 982 +	5 803	+ 16,5	+	4 132	+ 1,4
537	Edelsteine, Schmucksteine und Perlen, roh .....	3 011	30 219	27 747 +	221	+ 7,9	+	2 472	+ 8,7
590	Andere Rohstoffe, auch Abfälle .....	91 210	702 971	876 036 -	33 087	- 26,6	-	173 065	- 19,8
602	Rohseide und Seidengarne, künstliche und synthetische Fäden .....	75 708	619 123	700 325 -	1 078	- 1,4	-	81 202	- 11,6
603	Garne aus Chemiefasern .....	14 170	154 660	171 666 -	2 291	- 13,9	-	17 006	- 9,9
604	Garne aus Wolle oder anderen Tierhaaren .....	12 808	135 978	147 913 -	1 551	- 10,8	-	11 935	- 8,1
605	Garne aus Baumwolle .....	12 466	139 452	192 260 -	2 039	- 14,1	-	52 808	- 27,5
606	Garne aus Flachs, Hanf, Jute, Hartfasern .....	404	5 096	6 025 -	177	- 30,5	-	929	- 15,4
607	Schnittholz .....	87 068	863 988	939 092 -	18 585	- 17,6	-	75 104	- 8,0
608	Halbstoffe aus zellulosehaltigen Faserstoffen .....	263 015	1 929 837	2 154 786 +	7 567	+ 3,0	-	224 949	- 10,4
609	Kautschuk, bearbeitet .....	56 444	553 626	628 415 -	27 815	- 33,0	-	74 789	- 11,9
611	Zement .....	14 363	96 899	99 669 -	27	- 0,2	-	2 770	- 2,8
612	Mineralische Baustoffe .....	121 511	996 915	1 032 656 -	19 611	- 13,9	-	35 741	- 3,5
641	Roheisen .....	20 616	217 642	202 660 -	2 565	- 11,1	+	14 982	+ 7,4
642	Abfälle und Schrott, aus Eisen oder Stahl .....	133 820	1 294 626	1 777 837 -	63 508	- 32,2	-	483 211	- 27,2
643	Ferrolegerungen .....	155 417	1 444 376	1 822 242 -	38 030	- 19,7	-	377 866	- 20,7
644	Eisen oder Stahl in Rohformen, Halbzeug aus Eisen oder Stahl .....	93 460	971 964	1 302 387 -	53 550	- 36,4	-	330 423	- 25,4
645	Aluminium und Aluminiumlegierungen, einschließlich Abfälle und Schrott .....	405 138	3 507 104	4 163 111 -	138 289	- 25,4	-	656 007	- 15,8
646	Kupfer und Kupferlegierungen, einschließlich Abfälle und Schrott .....	525 473	5 220 501	6 095 164 -	250 664	- 32,3	-	874 663	- 14,4



## 6.2 Werte nach Warenuntergruppen der Ernährungswirtschaft und der Gewerblichen Wirtschaft <sup>\*)</sup>

### 6.2.2 Einfuhr

Nr. der Klassifikation	Warenbenennung	2012		2011		Zu- (+) bzw. Abnahme (-) gegenüber August 2011		Zu- (+) bzw. Abnahme (-) gegenüber Januar/August 2011		
		August	Januar/August	in 1 000 Euro	in 1 000 Euro	%	%	in 1 000 Euro	%	
647	Nickel und Nickellegierungen, einschließlich Abfälle und Schrott .....	78 272	856 616	1 095 766	-	35 873	- 31,4	-	239 150	- 21,8
648	Blei und Bleilegierungen, einschließlich Abfälle und Schrott .....	16 385	189 835	234 690	-	3 774	- 18,7	-	44 855	- 19,1
649	Zinn und Zinnlegierungen, einschließlich Abfälle und Schrott .....	30 209	234 168	314 893	-	6 117	- 16,8	-	80 725	- 25,6
650	Zink und Zinklegierungen, einschließlich Abfälle und Schrott .....	53 806	480 150	592 400	-	29 230	- 35,2	-	112 250	- 18,9
656	Radioaktive Elemente und radioaktive Isotope .....	29 537	713 092	599 071	-	65 769	- 69,0	+	114 021	+ 19,0
659	Andere unedle Metalle .....	61 326	578 986	617 170	-	14 978	- 19,6	-	38 184	- 6,2
661	Fettsäuren, Paraffin, Vaseline und Wachse .....	72 315	578 580	595 468	-	8 080	- 10,1	-	16 888	- 2,8
665	Koks und Schmelzkoks, aus Steinkohle oder Braunkohle .....	56 534	594 166	1 037 282	-	52 040	- 47,9	-	443 116	- 42,7
667	Rückstände der Erdöl- und Steinkohlenteerdestillation .....	42 772	357 514	375 643	-	16 498	- 27,8	-	18 129	- 4,8
669	Mineralölzerzeugnisse .....	2 339 155	18 819 526	18 246 114	-	251 894	- 9,7	+	573 412	+ 3,1
671	Teer und Teerdestillationserzeugnisse .....	103 570	882 373	893 578	-	20 820	- 16,7	-	11 205	- 1,3
673	Düngemittel .....	107 308	977 160	1 051 911	-	27 985	- 20,7	-	74 751	- 7,1
679	Chemische Halbwaren .....	440 675	3 692 938	3 860 140	-	42 530	- 8,8	-	167 202	- 4,3
683	Gold für gewerbliche Zwecke .....	351 729	3 327 669	2 556 637	-	429 228	- 55,0	+	771 032	+ 30,2
690	Andere Halbwaren .....	651 317	5 782 497	6 224 916	-	29 248	- 4,3	-	442 419	- 7,1
701	Gewebe, Gewirke und Gestricke aus Seide, künstlichen oder synth. Fäden .....	47 929	496 626	508 861	-	7 201	- 13,1	-	12 235	- 2,4
702	Gewebe, Gewirke und Gestricke aus Chemiefasern .....	70 022	704 566	749 966	-	4 678	- 6,3	-	45 400	- 6,1
703	Gewebe, Gewirke und Gestricke aus Wolle oder anderen Tierhaaren .....	8 510	153 219	189 256	-	7 105	- 45,5	-	36 037	- 19,0
704	Gewebe, Gewirke und Gestricke aus Baumwolle .....	39 211	405 071	480 748	-	6 444	- 14,1	-	75 677	- 15,7
705	Gewebe, Gewirke und Gestricke aus Flachs, Hanf, Jute, Hartfasern .....	10 545	77 124	89 760	+	963	+ 10,1	-	12 636	- 14,1
706	Leder .....	43 203	424 498	467 127	-	6 585	- 13,2	-	42 629	- 9,1
707	Pelzfelle, geegerbt oder zugerichtet .....	6 683	40 576	44 475	+	1 280	+ 23,7	-	3 899	- 8,8
708	Papier und Pappe .....	651 143	4 903 420	5 147 011	+	6 838	+ 1,1	-	243 591	- 4,7
709	Sperrholz, Span- und Faserplatten, Furnierblätter .....	119 118	1 163 059	1 222 191	-	21 872	- 15,5	-	59 132	- 4,8
711	Glas .....	114 736	922 371	1 014 299	-	9 254	- 7,5	-	91 928	- 9,1
732	Kunststoffe .....	1 204 171	10 366 970	10 815 148	-	129 348	- 9,7	-	448 178	- 4,1
734	Farben, Lacke und Kitte .....	393 997	3 411 644	3 282 841	+	11 920	+ 3,1	+	128 803	+ 3,9
736	Dextrine, Gelatine und Leime .....	83 263	680 570	698 010	-	1 720	- 2,0	-	17 440	- 2,5
738	Sprengstoffe, Schießbedarf und Zündwaren .....	28 406	197 366	189 774	-	1 597	- 5,3	+	7 592	+ 4,0
740	Pharmazeutische Grundstoffe .....	674 868	6 334 318	6 175 482	-	215 113	- 24,2	+	158 836	+ 2,6
749	Chemische Vorerzeugnisse .....	1 496 236	11 983 340	12 529 620	-	123 778	- 7,6	-	546 280	- 4,4
751	Rohre aus Eisen oder Stahl .....	249 009	2 469 057	2 791 914	-	53 150	- 17,6	-	322 857	- 11,6
753	Stäbe und Profile aus Eisen oder Stahl .....	257 036	2 817 770	3 371 678	-	99 759	- 28,0	-	553 908	- 16,4
755	Blech aus Eisen oder Stahl .....	810 286	7 809 466	8 682 720	-	143 166	- 15,0	-	873 254	- 10,1
757	Draht aus Eisen oder Stahl .....	138 518	1 500 951	1 672 363	-	35 953	- 20,6	-	171 412	- 10,2
759	Eisenbahnoberbaumaterial .....	15 470	112 449	195 737	-	5 404	- 25,9	-	83 288	- 42,6
771	Halbzeuge aus Kupfer und Kupferlegierungen .....	157 031	1 478 594	1 689 629	-	27 237	- 14,8	-	211 035	- 12,5
772	Halbzeuge aus Aluminium .....	372 832	3 327 581	3 685 370	-	64 216	- 14,7	-	357 789	- 9,7
779	Halbzeuge aus anderen unedlen Metallen .....	62 131	580 530	645 105	-	1 652	- 2,6	-	64 575	- 10,0
781	Halbzeuge aus Edelmetallen .....	209 543	1 193 981	1 072 161	+	56 388	+ 36,8	+	121 820	+ 11,4
790	Andere Vorerzeugnisse .....	6 493	49 097	57 998	-	226	- 3,4	-	8 901	- 15,3
801	Bekleidung aus Gewirken oder Gestricken aus Seide oder Chemiefasern .....	552 350	3 144 436	3 317 076	-	56 892	- 9,3	-	172 640	- 5,2
802	Bekleidung aus Gewirken oder Gestricken aus Wolle oder and. Tierhaaren .....	120 473	400 612	428 304	-	23 067	- 16,1	-	27 692	- 6,5
803	Bekleidung aus Gewirken oder Gestricken aus Baumwolle .....	605 209	4 374 260	4 917 157	-	99 136	- 14,1	-	542 897	- 11,0
804	Bekleidung aus Seide oder Chemiefasern, ausg. aus Gewirken, Gestricken .....	553 071	3 050 615	3 121 773	-	34 845	- 5,9	-	71 158	- 2,3
805	Bekleidung aus Wolle und Tierhaaren, ausg. aus Gewirken, Gestricken .....	110 218	556 261	591 894	-	28 697	- 20,7	-	35 633	- 6,0
806	Bekleidung aus Baumwolle, ausgenommen aus Gewirken, Gestricken .....	584 018	4 532 477	4 957 927	-	71 938	- 11,0	-	425 450	- 8,6
807	Bekleidung aus Flachs, Hanf .....	106 339	595 397	695 919	-	5 912	- 5,3	-	100 522	- 14,4
808	Kopfbedeckungen .....	42 405	256 688	259 784	-	2 154	- 4,8	-	3 096	- 1,2
809	Andere Textilerzeugnisse .....	478 297	4 005 966	4 375 626	-	40 855	- 7,9	-	369 660	- 8,4
810	Pelzwaren .....	12 686	52 535	54 947	-	1 383	- 9,8	-	2 412	- 4,4
811	Schuhe .....	745 817	4 645 604	4 683 166	-	14 664	- 1,9	-	37 562	- 0,8
812	Lederwaren und Lederbekleidung (ausgenommen Schuhe) .....	267 551	1 892 437	1 926 784	-	13 161	- 4,7	-	34 347	- 1,8
813	Papierwaren .....	331 053	2 525 756	2 551 557	+	9 197	+ 2,9	-	25 801	- 1,0
814	Druckerzeugnisse .....	138 084	1 101 721	1 139 535	-	16 046	- 10,4	-	37 814	- 3,3
815	Holzwaren (ohne Möbel) .....	174 331	1 451 687	1 482 987	-	8 726	- 4,8	-	31 300	- 2,1
816	Kautschukwaren .....	823 641	6 813 463	6 699 413	-	32 275	- 3,8	+	114 050	+ 1,7
817	Waren aus Stein .....	49 104	440 954	435 357	-	4 878	- 9,0	+	5 597	+ 1,3
818	Keramische Erzeugnisse (ohne Baukeramik) .....	117 868	950 899	1 000 551	-	6 908	- 5,5	-	49 652	- 5,0
819	Glaswaren .....	184 832	1 556 140	1 581 613	+	877	+ 0,5	-	25 473	- 1,6
820	Werkzeuge, Schneidwaren und Essbestecke aus unedlen Metallen .....	345 783	2 678 423	2 595 820	+	23 747	+ 7,4	+	82 603	+ 3,2
823	Waren aus Kupfer und Kupferlegierungen .....	35 969	307 312	295 668	-	612	- 1,7	+	11 644	+ 3,9
829	Eisen-, Blech- und Metallwaren .....	1 546 719	12 988 493	13 184 654	-	118 486	- 7,1	-	196 161	- 1,5
831	Waren aus Wachs oder Fetten .....	41 801	322 321	354 533	-	8 948	- 17,6	-	32 212	- 9,1
832	Waren aus Kunststoffen .....	1 158 497	9 812 590	9 993 264	-	45 881	- 3,8	-	180 674	- 1,8
833	Fotochemische Erzeugnisse .....	56 798	461 060	460 962	+	6 910	+ 13,9	+	98	+ 0,0
834	Pharmazeutische Erzeugnisse .....	2 660 108	21 368 521	21 909 065	-	211 489	- 7,4	-	540 544	- 2,5
835	Duftstoffe und Körperpflegemittel .....	340 846	2 420 463	2 383 328	-	25 864	- 7,1	+	37 135	+ 1,6
839	Andere chemische Erzeugnisse .....	938 272	8 030 067	7 986 052	-	55 953	- 5,6	+	44 015	+ 0,6
841	Kraftmaschinen (ohne Motoren für Ackerschlepper, Luft- und Straßenfahrz.) .....	338 749	3 030 600	2 922 994	-	27 117	- 7,4	+	107 606	+ 3,7
842	Pumpen und Kompressoren .....	457 572	3 805 133	3 646 946	+	979	+ 0,2	+	158 187	+ 4,3
843	Armaturen .....	343 728	2 863 927	2 867 443	-	3 474	- 1,0	-	3 516	- 0,1
844	Lager, Getriebe, Zahnräder und Antriebs Elemente .....	532 385	4 827 269	4 633 404	-	23 998	- 4,3	+	193 865	+ 4,2
845	Hebezeuge und Fördermittel .....	225 509	2 377 349	2 223 642	-	34 387	- 13,2	+	153 707	+ 6,9
846	Landwirtschaftliche Maschinen (einschließlich Ackerschlepper) .....	177 874	2 422 522	2 192 304	+	5 688	+ 3,3	+	230 218	+ 10,5
847	Maschinen für das Textil-, Bekleidungs- und Ledergewerbe .....	60 638	529 928	581 683	-	2 631	- 4,2	-	51 755	- 8,9
848	Maschinen für das Ernährungsgewerbe und die Tabakverarbeitung .....	64 306	523 630	601 990	-	5 014	- 7,2	-	78 360	- 13,0
849	Bergwerks-, Bau- und Baustoffmaschinen .....	226 915	2 541 368	2 563 872	-	72 980	- 24,3	-	22 504	- 0,9
850	Guss- und Walzwerkstechnik .....	22 507	250 613	246 784	-	1 221	- 5,1	+	3 829	+ 1,6
851	Maschinen für die Be- und Verarbeitung von Kautschuk oder Kunststoffen .....	64 928	625 165	683 358	-	16 195	- 20,0	-	58 193	- 8,5
852	Werkzeugmaschinen .....	471 038	3 919 439	3 938 452	-	24 981	- 5,0	-	19 013	- 0,5
853	Büromaschinen und automatische Datenverarbeitungs maschinen .....	1 932 172	16 018 936	17 725 877	-	155 408	- 7,4	-	1 706 941	- 9,6
854	Maschinen für das Papier- und Druckgewerbe .....	80 424	711 289	738 990	-	18 197	- 18,5	-	27 701	- 3,7
859	Andere Maschinen .....	1 187 762	9 840 567	10 719 120	-	69 204	- 5,5	-	878 553	- 8,2
860	Sportgeräte .....	79 356	714 749	679 684	+	399	+ 0,5	+	35 065	+ 5,2
861	Geräte zur Elektrizitätserzeugung und -verteilung .....	2 381 219	19 873 515	19 976 296	-	117 505	- 4,7	-	102 781	- 0,5
862	Elektrische Lampen und Leuchten .....	285 531	1 987 313	1 823 718	+	23 557	+ 9,0	+	163 595	+ 9,0
863	Nachrichtentechnische Geräte und Einrichtungen .....	1 233 409	10 243 563	8 965 620	+	2 518	+ 0,2	+	1 277 943	+ 14,3
864	Rundfunk- und Fernsehgeräte, phono- und videot echnische Geräte .....	849 925	7 324 600	6 447 658	+	78 769	+ 10,2	+	876 942	+ 13,6
865	Elektronische Bauelemente .....	1 566 280	13 312 304	16 914 884	-	489 304	- 23,8	-	3 602 580	- 21,3
869	Andere elektrotechnische Erzeugnisse .....	1 106 053	8 945 253	8 481 360	-	12 525	- 1,1	+	463 893	+ 5,5
871	Medizinische Geräte und orthopädische Vorrichtungen .....	868 677	7 209 606	6 760 321	+	75 098	+ 9,5	+	449 285	+ 6,6
872	Mess-, steuerungs- und regelungstechnische Erzeugnisse .....	1 041 600	8 068 788	8 201 410	-	8 766	- 0,8	+	405 378	+ 4,9

## 6.2 Werte nach Warenuntergruppen der Ernährungswirtschaft und der Gewerblichen Wirtschaft \*)

### 6.2.2 Einfuhr

Nr. der Klassifikation	Warenbenennung	2012		2011	Zu- (+) bzw. Abnahme (-)		Zu- (+) bzw. Abnahme (-)	
		August	Januar/August		gegenüber August 2011		gegenüber Januar/August 2011	
		in 1 000 Euro			in 1 000 Euro	%	in 1 000 Euro	%
873	Optische und fotografische Geräte .....	251 058	2 261 185	2 335 293 -	37 740	- 13,1	- 74 108	- 3,2
874	Uhren .....	167 184	1 263 156	1 036 879 +	21 599	+ 14,8	+ 226 277	+ 21,8
875	Möbel .....	700 226	6 597 792	6 620 381 -	40 892	- 5,5	- 22 589	- 0,3
876	Musikinstrumente .....	40 552	309 155	298 795 -	120	- 0,3	+ 10 360	+ 3,5
877	Spielwaren .....	273 578	1 926 465	2 466 124 -	8 799	- 3,1	- 539 659	- 21,9
878	Schmuckwaren, Gold- und Silberschmiedewaren .....	137 140	1 085 642	1 040 268 +	1 152	+ 0,8	+ 45 374	+ 4,4
881	Schienefahrzeuge .....	160 799	1 001 750	1 083 287 +	44 190	+ 37,9	- 81 537	- 7,5
882	Wasserfahrzeuge .....	671 441	3 153 227	5 298 940 +	347 330	+ 107,2	- 2 145 713	- 40,5
883	Luftfahrzeuge .....	2 673 995	16 793 354	15 343 592 +	878 309	+ 48,9	+ 1 449 762	+ 9,4
884	Fahrgestelle, Karosserien, Motoren, Teile und Zubehör für Kraftfahrzeuge .....	3 149 691	29 187 657	28 350 260 -	43 441	- 1,4	+ 837 397	+ 3,0
885	Personenkraftwagen und Wohnmobile .....	2 037 374	20 760 298	20 421 753 +	125 330	+ 6,6	+ 338 545	+ 1,7
886	Busse .....	25 823	273 213	329 217 -	20 401	- 44,1	- 56 004	- 17,0
887	Lastkraftwagen und Spezialfahrzeuge .....	293 034	3 631 713	4 184 888 -	76 940	- 20,8	- 553 175	- 13,2
888	Fahrräder .....	99 093	1 020 529	952 851 +	14 839	+ 17,6	+ 67 678	+ 7,1
889	Andere Fahrzeuge .....	174 874	2 000 334	1 997 474 -	17 849	- 9,3	+ 2 860	+ 0,1
891	Vollständige Fabrikationsanlagen .....	302	15 358	25 857 -	1 362	- 81,9	- 10 499	- 40,6
896	Andere Enderzeugnisse .....	752 137	5 328 871	5 552 915 -	71 362	- 8,7	- 224 044	- 4,0
901	Rückwaren .....	396 610	3 522 227	3 871 504 -	60 961	- 13,3	- 349 277	- 9,0
903	Ersatzlieferungen .....	5 265	42 476	40 349 -	336	- 6,0	+ 2 127	+ 5,3
904	Andere nicht aufgliederbare Warenverkehre .....	5 043 998	31 100 005	13 637 183 +	3 341 415	+ 196,3	+ 17 462 822	+ 128,1
	<b>Insgesamt ...</b>	<b>73 863 469</b>	<b>607 577 718</b>	<b>596 537 849 +</b>	<b>347 860</b>	<b>+ 0,5</b>	<b>+ 11 039 869</b>	<b>+ 1,9</b>

\*) Außenhandelsergebnisse nach EGW-3-Stellern können über Genesis-Online abgerufen werden (Tabellen 51000-0005 jährlich, 51000-0006 monatlich bzw. Zeitreihen 51000BJ330 jährlich, 51000BM330 monatlich).

## 7 Werte nach Abschnitten des Internationalen Warenverzeichnisses für den Außenhandel (SITC-Rev. 4)<sup>\*)</sup>

### 7.1 Ausfuhr

Nr. der Klassifikation	Warenbenennung	2012		2011	Zu- (+) bzw. Abnahme (-)		Zu- (+) bzw. Abnahme (-)	
		August	Januar/August		gegenüber August 2011		gegenüber Januar/August 2011	
					in 1 000 Euro	in 1 000 Euro	%	in 1 000 Euro
00	Lebende Tiere (ausgenommen Fische) .....	106 321	792 694	778 855 +	2 710	+ 2,6 +	13 839	+ 1,8
01	Fleisch und Zubereitungen von Fleisch .....	812 757	5 964 827	5 622 823 +	65 271	+ 8,7 +	342 004	+ 6,1
02	Milch und Milcherzeugnisse; Vogeleier .....	650 470	5 378 674	5 427 323 -	60 964	- 8,6 -	48 649	- 0,9
03	Fische, Krebstiere, Weichtiere, Zubereitungen davon .....	125 552	1 075 456	1 169 712 -	16 431	- 11,6 -	94 256	- 8,1
04	Getreide und Getreideerzeugnisse .....	531 326	4 197 532	4 314 804 +	49 806	+ 10,3 +	117 272	- 2,7
05	Gemüse und Früchte .....	318 968	2 779 178	2 937 639 -	18 764	- 5,6 -	158 461	- 5,4
06	Zucker, Zuckerwaren und Honig .....	153 788	1 206 096	1 012 339 +	30 693	+ 24,9 +	193 757	+ 19,1
07	Kaffee, Tee, Kakao, Gewürze, Waren daraus .....	586 313	4 208 037	4 119 491 +	13 031	+ 2,3 +	88 546	+ 2,1
08	Tierfutter (ausgenommen ungemahlene Getreide) .....	309 847	2 050 949	1 829 280 +	67 265	+ 27,7 +	221 669	+ 12,1
09	Verschiedene genießbare Waren und Zubereitungen .....	342 244	2 798 924	2 631 813 +	9 973	+ 3,0 +	167 111	+ 6,3
11	Getränke .....	385 647	2 972 039	2 904 766 +	7 041	+ 1,9 +	67 273	+ 2,3
12	Tabak und Tabakerzeugnisse .....	354 006	2 742 275	2 568 871 -	6 477	- 1,8 +	173 404	+ 6,8
21	Häute, Felle und Pelzfelle, roh .....	19 422	206 893	210 620 +	1 512	+ 8,4 -	3 727	- 1,8
22	Ölsaaten und ölhaltige Früchte .....	46 668	196 719	224 150 -	592	- 1,3 -	27 431	- 12,2
23	Rohkautschuk (einschl. synthetischer Kautschuk) .....	164 236	1 432 738	1 501 088 -	28 471	- 14,8 -	68 350	- 4,6
24	Kork und Holz .....	149 947	1 462 848	1 602 661 -	44 669	- 23,0 -	139 813	- 8,7
25	Papierhalbstoffe und Papierabfälle .....	93 021	740 858	830 564 -	8 825	- 8,7 -	89 706	- 10,8
26	Spinnstoffe und Spinnstoffabfälle .....	141 690	1 263 261	1 304 752 +	3 200	+ 2,3 -	41 491	+ 3,2
27	Düngemittel, roh; mineralische Rohstoffe .....	111 387	983 465	1 067 590 -	28 811	- 20,6 -	84 125	- 7,9
28	Erze und Metallabfälle .....	708 616	6 244 725	6 717 249 -	45 124	- 6,0 -	472 524	- 7,0
29	Andere Rohstoffe tierischen und pflanzlichen Ursprungs .....	145 883	1 605 631	1 624 514 -	16 233	- 10,0 -	18 883	- 1,2
32	Kohle, Koks und Briketts .....	33 495	295 982	280 255 +	4 939	+ 17,3 +	15 727	+ 5,6
33	Erdöl, Erdölzeugnisse und verwandte Waren .....	1 858 042	11 286 394	9 579 014 +	731 620	+ 65,0 +	1 707 380	+ 17,8
34	Gas .....	674 384	5 927 797	4 356 525 +	267 727	+ 65,8 +	1 571 272	+ 36,1
35	Elektrischer Strom .....	268 242	2 322 441	1 847 929 +	90 644	+ 51,0 +	474 512	+ 25,7
41	Tierische Öle und Fette .....	40 138	283 985	233 700 +	7 368	+ 22,5 +	50 285	+ 21,5
42	Pflanzliche Fette und Öle .....	158 687	1 094 490	874 065 +	50 024	+ 46,0 +	220 425	+ 25,2
43	Tierische od. pflanzliche Fette und Öle, Wachse .....	44 083	385 823	442 000 -	9 549	- 17,8 -	56 177	- 12,7
51	Organische chemische Erzeugnisse .....	2 031 491	16 001 676	15 591 609 +	143 372	+ 7,6 +	410 067	+ 2,6
52	Anorganische chemische Erzeugnisse .....	632 380	5 631 330	5 736 748 -	126 898	- 16,7 -	105 418	- 1,8
53	Farbmittel, Gerbstoffe und Farben .....	731 487	6 124 796	5 994 964 +	11 745	+ 1,6 +	129 832	+ 2,2
54	Medizinische und pharmazeutische Erzeugnisse .....	4 677 174	35 546 725	33 615 516 +	376 012	+ 8,7 +	1 931 209	+ 5,7
55	Etherische Öle, Körperpflege-, Putz-, Poliermittel .....	1 029 261	7 906 681	7 478 078 +	44 830	+ 4,6 +	430 603	+ 5,8
56	Düngemittel (ausgenommen solche der Gruppe 272) .....	227 317	1 987 906	1 637 913 +	48 351	+ 27,0 +	349 993	+ 21,4
57	Kunststoffe in Primärformen .....	1 924 886	15 850 929	15 830 229 +	104 944	+ 5,8 +	20 700	+ 0,1
58	Kunststoffe in anderen Formen als Primärformen .....	1 128 740	9 369 694	9 463 752 -	18 152	- 1,6 -	94 058	- 1,0
59	Andere chemische Erzeugnisse und Waren .....	1 683 218	14 453 440	14 470 264 +	21 712	+ 1,3 -	16 824	- 0,1
60	Waren für vollständige Fabrikationsanlagen Kap. 69, 70, 72, 73, 76 .....	23 278	206 587	218 067 +	7 960	+ 52,0 -	11 480	- 5,3
61	Leder, Lederwaren und zugerichtete Pelzfelle .....	67 545	600 396	575 162 +	1 317	+ 2,0 +	25 234	+ 4,4
62	Andere Kautschukwaren .....	937 637	7 745 086	7 542 202 -	27 774	- 2,9 +	202 884	+ 2,7
63	Kork- und Holzwaren (ausgenommen Möbel) .....	327 544	2 675 503	2 788 662 -	163	+ 0,0 -	113 159	- 4,1
64	Papier und Papp; Papierhalbstoffwaren usw. .....	1 590 820	11 770 277	12 192 436 +	57 842	+ 3,8 -	422 159	- 3,5
65	Garne, Gewebe, fertiggestellte Spinnstoffzeugnisse .....	835 560	7 606 466	7 937 385 -	50 405	- 5,7 -	330 919	- 4,2
66	Waren aus nichtmetallischen mineralischen Stoffen .....	973 675	7 969 469	8 199 368 +	5 472	+ 0,6 -	229 899	- 2,8
67	Eisen und Stahl .....	2 179 083	18 648 877	19 482 891 -	394 428	- 15,3 -	834 014	- 4,3
68	NE-Metalle .....	1 822 362	15 126 160	16 566 145 -	231 986	- 11,3 -	1 439 985	- 8,7
69	Andere Metallwaren .....	2 770 856	22 984 789	22 756 554 +	7 090	+ 0,3 +	228 235	+ 1,0
70	Waren für vollständige Fabrikationsanlagen Kap. 84, 85, 87 .....	307 228	1 857 837	1 616 538 -	48 758	- 13,7 +	241 299	+ 14,9
71	Kraftmaschinen und -ausrüstungen .....	3 219 003	28 940 826	25 883 137 +	64 244	+ 2,0 +	3 057 689	+ 11,8
72	Arbeitsmaschinen für besondere Zwecke .....	3 635 881	31 558 382	32 319 244 -	331 302	- 8,4 -	760 862	- 2,4
73	Metallbearbeitungsmaschinen .....	1 107 337	8 450 102	7 741 869 +	132 912	+ 13,6 +	708 233	+ 9,1
74	Maschinen, Apparate für verschiedene Zwecke .....	6 359 323	52 125 611	49 834 458 -	97 935	- 1,5 +	2 291 153	+ 4,6
75	Büromaschinen, automatische Datenverarbeitungsmaschinen .....	1 339 159	12 305 866	12 840 748 -	38 466	- 2,8 -	534 882	- 4,2
76	Geräte für Nachrichtentechnik .....	1 473 167	11 852 466	11 097 239 +	188 416	+ 14,7 +	755 227	+ 6,8
77	Andere elektrische Maschinen, Apparate, Geräte .....	6 592 392	53 193 378	54 082 704 -	172 173	- 2,5 -	889 326	- 1,6
78	Straßenfahrzeuge (einschl. Luftkissenfahrzeuge) .....	13 574 652	122 731 681	116 552 000 +	427 657	+ 3,3 +	6 179 681	+ 5,3
79	Andere Beförderungsmittel .....	3 688 909	27 126 866	21 061 301 +	1 363 198	+ 58,6 +	6 065 565	+ 28,8
80	Waren für vollständige Fabrikationsanlagen Kap. 90, 94 .....	10 804	76 645	56 145 +	2 371	+ 28,1 +	20 500	+ 36,5
81	Vorgefertigte Gebäude, sanitäre Anlagen .....	403 658	3 047 468	3 013 652 +	11 463	+ 2,9 +	33 816	+ 1,1
82	Möbel und Teile, Bettausstattungen .....	675 979	6 223 007	6 216 406 -	40 917	- 5,7 +	6 601	+ 0,1
83	Reiseartikel, Handtaschen .....	81 224	659 575	653 295 -	6 766	- 7,7 +	6 280	+ 1,0
84	Bekleidung und Bekleidungszubehör .....	1 419 138	9 248 150	9 486 648 -	149 174	- 9,5 -	238 498	- 2,5
85	Schuhe .....	368 895	2 342 220	2 497 295 -	60 030	- 14,0 -	155 075	- 6,2
87	Andere Meß-, Prüfinstrumente .....	2 916 448	23 599 387	22 246 705 +	77 982	+ 2,7 +	1 352 682	+ 6,1
88	Fotografische Apparate; Uhrmacherwaren .....	465 488	3 887 552	4 108 814 +	11 435	+ 2,5 -	221 262	- 5,4
89	Verschiedene bearbeitete Waren .....	2 641 189	22 547 684	22 414 030 +	20 768	+ 0,8 +	133 654	+ 0,6
93	Besondere Warenverkehrsvorgänge und verschiedene Waren .....	4 262 828	26 884 990	14 333 051 +	2 594 638	+ 155,5 +	12 551 939	+ 87,6
94	Waren des Kapitel 99 für vollständige Fabrikationsanlagen .....	8 731	56 144	132 239 -	1 290	- 12,9 -	76 095	- 57,5
96	Münzen (ohne Goldmünzen), ohne gesetzliche Zahlungsmittel .....	2 728	26 236	21 016 +	883	+ 47,9 +	5 220	+ 24,8
97	Gold zu nichtmonetären Zwecken .....	669 570	5 314 366	3 995 732 -	150 209	- 18,3 +	1 318 634	+ 33,0
	<b>Insgesamt ...</b>	<b>90 153 223</b>	<b>734 165 957</b>	<b>698 296 603 +</b>	<b>4 897 700</b>	<b>+ 5,7 +</b>	<b>35 869 354</b>	<b>+ 5,1</b>

\*) Außenhandelsergebnisse nach SITC-2-Stellern können über Genesis-Online abgerufen werden (Tabellen 51000-0005 jährlich, 51000-0006 monatlich bzw. Zeitreihen 51000B)420 jährlich, 51000BM420 monatlich).

7 Werte nach Abschnitten des Internationalen Warenverzeichnisses für den Außenhandel (SITC-Rev. 4)<sup>\*)</sup>

7.2 Einfuhr

Nr. der Klassifikation	Warenbenennung	2012		2011	Zu- (+) bzw. Abnahme (-)		Zu- (+) bzw. Abnahme (-)	
		August	Januar/August	in 1 000 Euro	gegenüber August 2011		gegenüber Januar/August 2011	
					in 1 000 Euro	%	in 1 000 Euro	%
00	Lebende Tiere (ausgenommen Fische) .....	130 476	1 037 699	982 491 +	13 783	+ 11,8 +	55 208	+ 5,6
01	Fleisch und Zubereitungen von Fleisch .....	497 879	4 175 158	4 301 471 -	52 298	- 9,5 -	126 313	- 2,9
02	Milch und Milchzerzeugnisse; Vogeleier .....	446 466	3 883 397	4 006 135 -	81 064	- 15,4 -	122 738	- 3,1
03	Fische, Krebstiere, Weichtiere, Zubereitungen davon .....	276 324	2 329 570	2 462 360 -	10 824	- 3,8 -	132 790	- 5,4
04	Getreide und Getreideerzeugnisse .....	341 045	2 919 211	3 045 649 -	36 619	- 9,7 -	126 438	- 4,2
05	Gemüse und Früchte .....	1 117 742	9 823 337	10 098 269 -	5 600	- 0,5 -	274 932	- 2,7
06	Zucker, Zuckerwaren und Honig .....	149 708	1 145 743	1 040 058 -	5 109	- 3,3 +	105 685	+ 10,2
07	Kaffee, Tee, Kakao, Gewürze, Waren daraus .....	637 706	5 168 000	5 313 304 -	72 839	- 10,3 -	145 304	- 2,7
08	Tierfutter (ausgenommen ungemahlene Getreide) .....	263 262	2 075 585	1 980 430 +	30 902	+ 13,3 +	95 155	+ 4,8
09	Verschiedene genießbare Waren und Zubereitungen .....	188 786	1 651 912	1 527 424 -	20 373	- 9,7 +	124 488	+ 8,2
11	Getränke .....	408 368	3 226 654	3 146 874 +	18 394	+ 4,7 +	79 780	+ 2,5
12	Tabak und Tabakerzeugnisse .....	155 212	1 193 853	1 215 605 -	4 591	- 2,9 -	21 752	- 1,8
21	Häute, Felle und Pelzfelle, roh .....	8 096	114 610	133 103 -	3 652	- 31,1 -	18 493	- 13,9
22	Ölsaaten und ölhaltige Früchte .....	372 489	2 648 271	2 080 371 +	8 140	+ 2,2 +	567 900	+ 27,3
23	Rohkautschuk (einschl. synthetischer Kautschuk) .....	197 115	1 643 389	2 031 268 -	76 296	- 27,9 -	387 879	- 19,1
24	Kork und Holz .....	132 578	1 336 982	1 486 730 -	40 306	- 23,3 -	149 748	- 10,1
25	Papierhalbstoffe und Papierabfälle .....	316 771	2 338 921	2 700 981 -	20 054	- 6,0 -	362 060	- 13,4
26	Spinnstoffe und Spinnstoffabfälle .....	94 060	896 647	1 066 358 -	16 039	- 14,6 -	169 711	- 15,9
27	Düngemittel, roh; mineralische Rohstoffe .....	157 659	1 104 877	1 166 220 +	8 392	+ 5,6 -	61 343	- 5,3
28	Erze und Metallabfälle .....	1 282 033	11 475 259	12 692 278 -	183 670	- 12,5 -	1 217 019	- 9,6
29	Andere Rohstoffe tierischen und pflanzlichen Ursprungs .....	264 231	2 855 284	2 848 925 -	34 356	- 11,5 +	6 359	+ 0,2
32	Kohle, Koks und Briketts .....	397 693	3 715 424	4 138 059 -	77 313	- 16,3 -	422 635	- 10,2
33	Erdöl, Erdölzerzeugnisse und verwandte Waren .....	7 106 544	57 282 994	51 216 672 +	43 919	+ 0,6 +	6 066 322	+ 11,8
34	Gas .....	2 590 062	25 349 322	22 189 764 +	575 235	+ 28,6 +	3 159 558	+ 14,2
35	Elektrischer Strom .....	171 249	1 621 303	1 723 505 -	53 150	- 23,7 -	102 202	- 5,9
41	Tierische Öle und Fette .....	10 522	87 436	90 041 -	250	- 2,3 -	2 605	- 2,9
42	Pflanzliche Fette und Öle .....	175 935	1 693 755	2 269 634 -	159 612	- 47,6 -	575 879	- 25,4
43	Tierische od. pflanzliche Fette und Öle, Wachse .....	32 105	291 583	282 903 -	2 998	- 8,5 +	8 680	+ 3,1
51	Organische chemische Erzeugnisse .....	1 886 552	15 788 651	15 650 451 -	224 259	- 10,6 +	138 200	+ 0,9
52	Anorganische chemische Erzeugnisse .....	416 193	4 205 730	4 458 684 -	147 275	- 26,1 -	252 994	- 5,7
53	Farbmittel, Gerbstoffe und Farben .....	295 366	2 659 874	2 861 564 -	51 382	- 14,8 -	201 690	- 7,0
54	Medizinische und pharmazeutische Erzeugnisse .....	2 980 271	23 912 574	24 291 316 -	239 120	- 7,4 -	378 742	- 1,6
55	Etherische Öle, Körperpflege-, Putz-, Poliermittel .....	584 785	4 314 553	4 232 932 -	36 137	- 5,8 +	81 621	+ 1,9
56	Düngemittel (ausgenommen solche der Gruppe 272) .....	106 796	962 970	1 037 400 -	27 440	- 20,4 -	74 430	- 7,2
57	Kunststoffe in Primärformen .....	1 204 171	10 366 970	10 815 148 -	129 348	- 9,7 -	448 178	- 4,1
58	Kunststoffe in anderen Formen als Primärformen .....	492 188	4 201 537	4 696 776 -	38 027	- 7,2 -	195 239	- 4,4
59	Andere chemische Erzeugnisse und Waren .....	1 033 205	8 742 898	9 184 786 -	84 002	- 7,5 -	441 888	- 4,8
60	Waren für vollständige Fabrikationsanlagen Kap. 69, 70, 72, 73, 76 .....	-	51	10	- 1	- 100	41	+ 410,0
61	Leder, Lederwaren und zugerichtete Pelzfelle .....	64 020	559 022	602 422 -	5 867	- 8,4 -	43 400	- 7,2
62	Andere Kautschukwaren .....	841 081	7 085 196	7 044 450 -	59 425	- 6,6 +	40 746	+ 0,6
63	Kork- und Holzwaren (ausgenommen Möbel) .....	281 538	2 518 212	2 602 201 -	30 784	- 9,9 -	83 989	- 3,2
64	Papier und Papp; Papierhalbstoffwaren usw. .....	968 439	7 303 980	7 573 599 +	17 429	+ 1,8 -	269 619	- 3,6
65	Game, Gewebe, fertiggestellte Spinnstoffzeugnisse .....	754 487	6 778 773	7 547 379 -	81 636	- 9,8 -	678 606	- 10,2
66	Waren aus nichtmetallischen mineralischen Stoffen .....	635 385	5 205 122	5 360 283 -	15 151	- 2,3 -	155 161	- 2,9
67	Eisen und Stahl .....	1 737 030	17 307 978	20 005 324 -	431 045	- 19,9 -	2 697 346	- 13,5
68	NE-Metalle .....	1 788 263	16 084 899	19 208 848 -	522 804	- 22,6 -	3 123 949	- 16,3
69	Andere Metallwaren .....	1 763 897	14 795 705	14 832 785 -	88 495	- 4,8 -	37 080	- 0,2
70	Waren für vollständige Fabrikationsanlagen Kap. 84, 85, 87 .....	232	12 538	22 289 -	1 270	- 84,6 -	9 751	- 43,7
71	Kraftmaschinen und -ausrüstungen .....	2 147 197	19 221 858	18 296 283 -	211 462	- 9,0 +	925 575	+ 5,1
72	Arbeitsmaschinen für besondere Zwecke .....	1 067 588	10 318 414	11 323 188 -	161 568	- 13,1 -	1 004 774	- 8,9
73	Metallbearbeitungsmaschinen .....	329 095	2 832 060	2 720 995 -	7 377	- 2,2 +	111 065	+ 4,1
74	Maschinen, Apparate für verschiedene Zwecke .....	2 589 174	22 921 254	22 454 405 -	121 869	- 4,5 +	466 849	+ 2,1
75	Büromaschinen, automatische Datenverarbeitungsmaschinen .....	1 984 804	16 615 819	17 564 880 -	172 129	- 8,0 -	949 061	- 5,4
76	Geräte für Nachrichtentechnik .....	2 144 297	17 772 389	16 262 066 +	120 016	+ 5,9 +	1 510 323	+ 9,3
77	Andere elektrische Maschinen, Apparate, Geräte .....	4 997 017	41 293 613	44 447 029 -	496 293	- 9,0 -	3 153 416	- 7,1
78	Straßenfahrzeuge (einschl. Luftkissenfahrzeuge) .....	4 826 200	47 305 140	46 824 791 +	91 942	+ 1,9 +	480 349	+ 1,0
79	Andere Beförderungsmittel .....	2 965 933	17 037 044	18 434 387 +	1 257 922	+ 73,6 -	1 397 343	- 7,6
80	Waren für vollständige Fabrikationsanlagen Kap. 90, 94 .....	70	2 576	3 229 -	42	- 37,5 -	653	- 20,2
81	Vorgefertigte Gebäude, sanitäre Anlagen .....	353 142	2 476 343	2 297 003 +	29 515	+ 9,1 +	179 340	+ 7,8
82	Möbel und Teile, Bettausstattungen .....	738 517	6 923 470	6 940 570 -	41 053	- 5,3 -	17 100	- 0,2
83	Reiseartikel, Handtaschen .....	189 120	1 392 572	1 367 416 +	3 900	+ 2,1 +	25 156	+ 1,8
84	Bekleidung und Bekleidungszubehör .....	2 801 574	17 744 494	19 194 750 -	342 450	- 10,9 -	1 450 256	- 7,6
85	Schuhe .....	745 817	4 645 604	4 683 166 -	14 664	- 1,9 -	37 562	- 0,8
87	Andere Meß-, Prüfinstrumente .....	1 440 105	12 104 533	11 738 457 -	36 777	- 2,5 +	366 076	+ 3,1
88	Fotografische Apparate; Uhrmacherwaren .....	415 827	3 394 076	3 112 030 +	26 406	+ 6,8 +	282 046	+ 9,1
89	Verschiedene bearbeitete Waren .....	2 149 539	17 235 838	17 219 484 +	57 865	+ 2,8 +	16 354	+ 0,1
93	Besondere Warenverkehrsvorgänge und verschiedene Waren .....	5 496 782	35 160 091	18 155 456 +	3 270 378	+ 146,9 +	17 004 635	+ 93,7
94	Waren des Kapitel 99 für vollständige Fabrikationsanlagen .....	-	191	302 -	49	- 100,0 -	111	- 36,8
96	Münzen (ohne Goldmünzen), ohne gesetzliche Zahlungsmittel .....	30 899	210 140	303 007 -	18 277	- 37,2 -	92 867	- 30,6
97	Gold zu nichtmonetären Zwecken .....	694 755	5 076 784	4 229 425 -	431 791	- 38,3 +	847 359	+ 20,0
	<b>Insgesamt ...</b>	<b>73 863 469</b>	<b>607 577 718</b>	<b>596 537 849 +</b>	<b>347 860</b>	<b>+ 0,5 +</b>	<b>11 039 869</b>	<b>+ 1,9</b>

\*) Außenhandelsergebnisse nach SITC-2-Stellern können über Genesis-Online abgerufen werden (Tabellen 51000-0005 jährlich, 51000-0006 monatlich bzw. Zeitreihen 51000BJ420 jährlich, 51000BM420 monatlich).

### Bundesländer Januar / August 2012

#### Ausfuhr

in Milliarden Euro

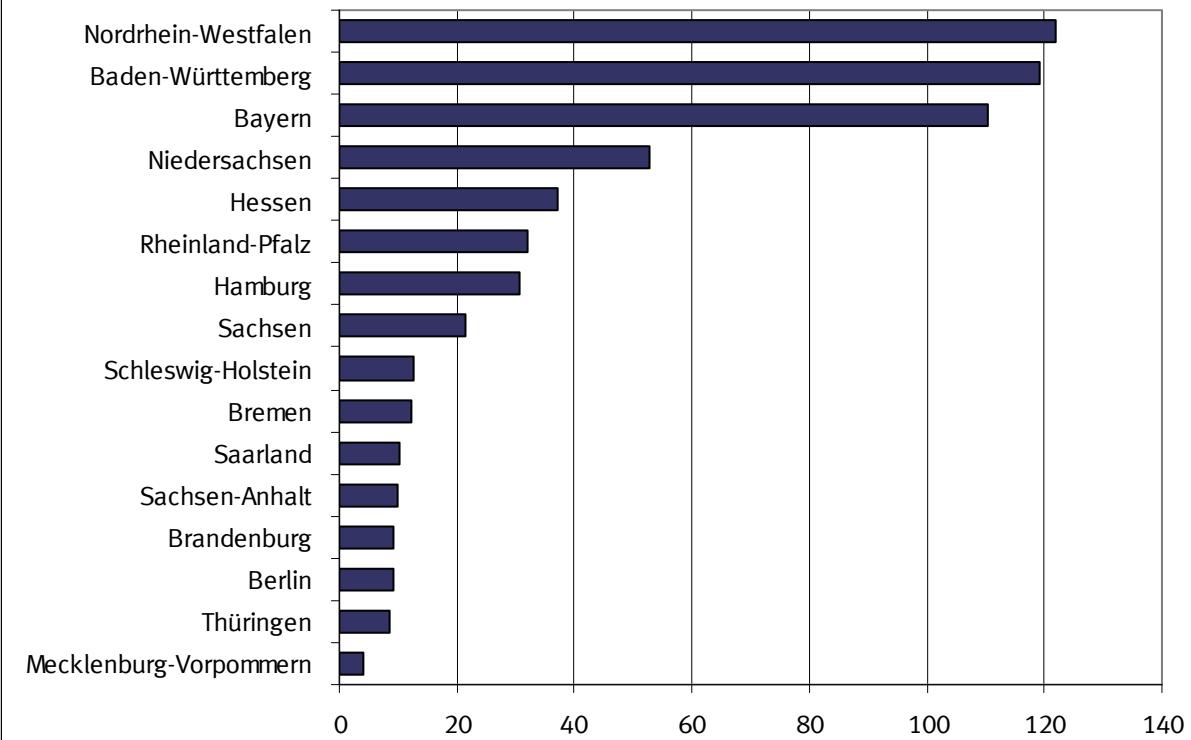

### Bundesländer Januar / August 2012

#### Einfuhr

in Milliarden Euro

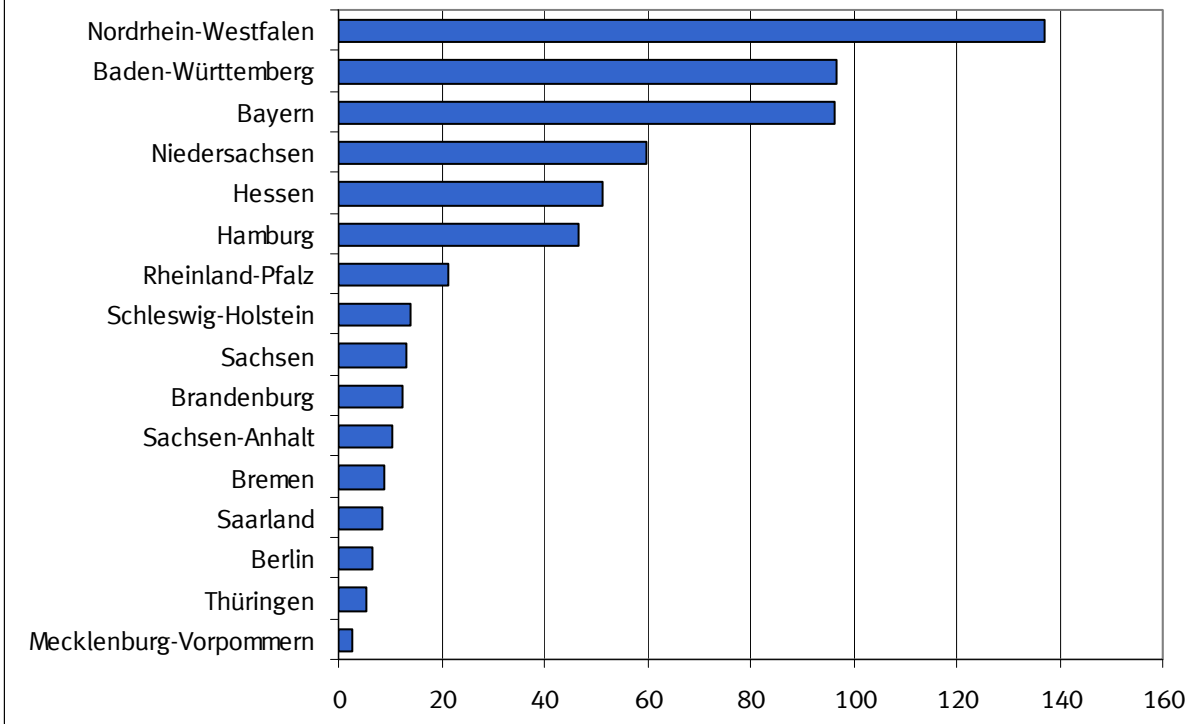

## 8.1 Monatliche Entwicklung nach Bundesländern \*)

Bundesland	2012		2011		Zu- (+) bzw. Abnahme (-)		Zu- (+) bzw. Abnahme (-)		
	August	Januar/August			gegenüber August 2011		gegenüber Januar/August 2011		
	in 1 000 Euro		in 1 000 Euro		%		%		
<b>Ausfuhr <sup>1)</sup></b>									
Deutschland .....	90 153 208	734 165 873	698 296 634	+	4 897 682	+	5,7	+ 35 869 239	+ 5,1
Baden-Württemberg .....	14 251 483	119 292 398	112 297 550	+	694 673	+	5,1	+ 6 994 848	+ 6,2
Bayern .....	13 580 320	110 510 761	105 576 251	+	730 618	+	5,7	+ 4 934 510	+ 4,7
Berlin .....	1 183 613	9 310 862	8 474 154	+	136 827	+	13,1	+ 836 708	+ 9,9
Brandenburg .....	1 008 431	9 330 343	8 847 131	-	151 530	-	13,1	+ 483 212	+ 5,5
Bremen .....	2 070 724	12 237 303	10 043 426	+	607 748	+	41,5	+ 2 193 877	+ 21,8
Hamburg .....	3 840 244	30 503 220	25 717 726	+	583 309	+	17,9	+ 4 785 494	+ 18,6
Hessen .....	4 751 117	37 039 520	36 489 863	+	186 839	+	4,1	+ 549 657	+ 1,5
Mecklenburg-Vorpommern .....	458 933	3 922 824	4 862 351	-	367 882	-	44,5	- 939 527	- 19,3
Niedersachsen .....	5 640 409	52 809 625	50 000 091	-	92 173	-	1,6	+ 2 809 534	+ 5,6
Nordrhein-Westfalen .....	14 885 223	121 908 096	117 970 609	+	674 007	+	4,7	+ 3 937 487	+ 3,3
Rheinland-Pfalz .....	4 030 032	31 874 473	30 195 860	+	292 011	+	7,8	+ 1 678 613	+ 5,6
Saarland .....	1 223 543	10 139 666	9 799 358	+	67 708	+	5,9	+ 340 308	+ 3,5
Sachsen .....	2 468 770	21 535 585	19 061 453	+	316 831	+	14,7	+ 2 474 132	+ 13,0
Sachsen-Anhalt .....	1 307 815	9 918 823	9 811 841	+	133 320	+	11,4	+ 106 982	+ 1,1
Schleswig-Holstein .....	1 573 611	12 589 820	12 260 966	+	80 989	+	5,4	+ 328 854	+ 2,7
Thüringen .....	1 017 782	8 675 582	8 297 833	-	16 800	-	1,6	+ 377 749	+ 4,6
Waren ausländischen Ursprungs .....	16 471 011	131 901 153	128 109 312	+	651 064	+	4,1	+ 3 791 841	+ 3,0
Nicht ermittelte Bundesländer .....	390 147	665 819	480 859	+	370 123	+	184,4	+ 184 960	+ 38,5
<b>Einfuhr <sup>2)</sup></b>									
Deutschland .....	74 444 096	611 141 509	600 447 664	+	263 990	+	0,4	+ 10 693 845	+ 1,8
Baden-Württemberg .....	11 519 270	96 596 837	94 545 805	-	322 493	-	2,7	+ 2 051 032	+ 2,2
Bayern .....	11 840 809	96 444 066	95 967 102	+	396 995	+	3,5	+ 476 964	+ 0,5
Berlin .....	870 145	6 456 837	6 772 334	+	16 110	+	1,9	- 315 497	- 4,7
Brandenburg .....	1 436 748	12 534 917	11 705 859	-	62 824	-	4,2	+ 829 058	+ 7,1
Bremen .....	1 114 277	9 043 009	9 301 607	+	73 677	+	6,2	- 258 598	- 2,8
Hamburg .....	6 623 564	46 678 275	45 882 074	+	785 338	+	13,5	+ 796 201	+ 1,7
Hessen .....	6 506 180	51 367 333	50 267 506	-	71 896	-	1,1	+ 1 099 827	+ 2,2
Mecklenburg-Vorpommern .....	310 149	2 843 687	2 943 489	-	170 571	-	35,5	- 99 802	- 3,4
Niedersachsen .....	7 018 947	59 795 277	55 561 778	+	54 160	+	0,8	+ 4 233 499	+ 7,6
Nordrhein-Westfalen .....	16 190 655	136 952 839	136 099 880	-	516 468	-	3,1	+ 852 959	+ 0,6
Rheinland-Pfalz .....	2 508 399	21 502 506	20 939 543	-	130 235	-	4,9	+ 562 963	+ 2,7
Saarland .....	956 995	8 630 752	8 495 457	-	63 238	-	6,2	+ 135 295	+ 1,6
Sachsen .....	1 566 265	13 112 212	13 832 925	-	14 737	-	0,9	- 720 713	- 5,2
Sachsen-Anhalt .....	1 239 796	10 512 545	9 477 522	+	415 549	+	50,4	+ 1 035 023	+ 10,9
Schleswig-Holstein .....	1 657 905	13 834 322	13 534 117	-	63 557	-	3,7	+ 300 205	+ 2,2
Thüringen .....	693 579	5 563 894	5 284 083	+	63 406	+	10,1	+ 279 811	+ 5,3
Für das Ausland bestimmte Waren .....	2 383 764	19 193 777	19 757 426	+	23 774	+	1,0	- 563 649	- 2,9
Nicht ermittelte Bundesländer .....	6 649	78 424	79 157	-	1 646	-	19,8	- 733	- 0,9

\*) Außenhandelsergebnisse nach Bundesländern können über Genesis-Online abgerufen werden (Tabellen 51000-0030 jährlich, 51000-0031 monatlich bzw. Zeitreihen 51000LJ001 jährlich, 51000LM001 monatlich).

- 1) Spezialhandel  
2) Generalhandel

## 8.2 Monatliche Entwicklung nach Bundesländern und Warengruppen der Ernährungswirtschaft und der Gewerblichen Wirtschaft \*)

### 8.2.1 Ausfuhr

Nr. der Klassifikation	Warengruppe	2012		2011	Zu- (+) bzw. Abnahme (-)		Zu- (+) bzw. Abnahme (-)			
		August	Januar/August		gegenüber August 2011		gegenüber Januar/August 2011			
		in 1 000 Euro			in 1 000 Euro	%	in 1 000 Euro	%		
<b>Deutschland</b>										
1 - 4 Ernährungswirtschaft .....		5 160 898	40 130 911	39 042 181	+	178 810	+	3,6	+ 1 088 730	+ 2,8
5 - 8 Gewerbliche Wirtschaft .....		81 028 664	669 967 354	647 560 601	+	2 178 477	+	2,8	+ 22 406 753	+ 3,5
7 + 8 Fertigwaren .....		74 009 354	615 020 698	596 241 323	+	1 603 246	+	2,2	+ 18 779 375	+ 3,1
1 Lebende Tiere .....		106 328	792 735	778 890	+	2 714	+	2,6	+ 13 845	+ 1,8
2 Nahrungsmittel tierischen Ursprungs .....		1 774 232	13 806 914	13 447 074	-	9 998	-	0,6	+ 359 840	+ 2,7
3 Nahrungsmittel pflanzlichen Ursprungs .....		2 373 002	18 413 790	18 013 722	+	183 580	+	8,4	+ 400 068	+ 2,2
4 Genussmittel .....		907 356	7 117 403	6 802 317	+	2 517	+	0,3	+ 315 086	+ 4,6
5 Rohstoffe .....		1 243 158	10 688 131	9 375 489	+	245 000	+	24,5	+ 1 312 642	+ 14,0
6 Halbwaren .....		5 776 133	44 258 512	41 943 621	+	330 219	+	6,1	+ 2 314 891	+ 5,5
7 Vorerzeugnisse .....		10 387 756	85 513 213	87 007 176	-	88 217	-	0,8	- 1 493 963	- 1,7
8 Enderzeugnisse .....		63 621 567	529 507 359	509 234 028	+	1 691 454	+	2,7	+ 20 273 331	+ 4,0
9 Andere nicht aufliegerebare Warenverkehre ...		3 963 688	24 067 696	11 693 910	+	2 540 420	+	178,5	+ 12 373 786	+ 105,8
1-9 Insgesamt .....		90 153 208	734 165 873	698 296 634	+	4 897 682	+	5,7	+ 35 869 239	+ 5,1
<b>Baden-Württemberg</b>										
1 - 4 Ernährungswirtschaft .....		320 087	2 671 000	2 661 975	-	30 004	-	8,6	+ 9 025	+ 0,3
5 - 8 Gewerbliche Wirtschaft .....		13 358 466	113 207 141	108 081 316	+	337 268	+	2,6	+ 5 125 825	+ 4,7
7 + 8 Fertigwaren .....		12 202 805	104 503 813	100 711 795	+	211 875	+	1,8	+ 3 792 018	+ 3,8
1 Lebende Tiere .....		3 450	21 511	27 729	+	3	+	0,1	- 6 218	- 22,4
2 Nahrungsmittel tierischen Ursprungs .....		84 420	762 421	821 331	-	26 355	-	23,8	- 58 910	- 7,2
3 Nahrungsmittel pflanzlichen Ursprungs .....		219 571	1 785 677	1 695 136	-	2 849	-	1,3	+ 90 541	+ 5,3
4 Genussmittel .....		12 651	101 390	117 765	-	805	-	6,0	- 16 375	- 13,9
5 Rohstoffe .....		39 466	319 197	318 822	+	957	+	2,5	+ 375	+ 0,1
6 Halbwaren .....		1 116 188	8 384 146	7 050 688	+	124 427	+	12,5	+ 1 333 458	+ 18,9
7 Vorerzeugnisse .....		778 525	6 761 460	6 736 010	-	16 916	-	2,1	+ 25 450	+ 0,4
8 Enderzeugnisse .....		11 424 282	97 742 334	93 975 751	+	228 795	+	2,0	+ 3 766 583	+ 4,0
9 Andere nicht aufliegerebare Warenverkehre ...		572 926	3 414 258	1 554 247	+	387 406	+	208,8	+ 1 860 011	+ 119,7
1-9 Insgesamt .....		14 251 483	119 292 398	112 297 550	+	694 673	+	5,1	+ 6 994 848	+ 6,2
<b>Bayern</b>										
1 - 4 Ernährungswirtschaft .....		681 958	5 381 923	5 241 474	+	9 736	+	1,4	+ 140 449	+ 2,7
5 - 8 Gewerbliche Wirtschaft .....		12 365 410	101 941 624	99 004 631	+	347 648	+	2,9	+ 2 936 993	+ 3,0
7 + 8 Fertigwaren .....		11 747 715	96 769 360	93 539 837	+	454 946	+	4,0	+ 3 229 523	+ 3,5
1 Lebende Tiere .....		10 696	99 711	92 583	-	926	-	8,0	+ 7 128	+ 7,7
2 Nahrungsmittel tierischen Ursprungs .....		332 818	2 611 047	2 541 783	-	2 332	-	0,7	+ 69 264	+ 2,7
3 Nahrungsmittel pflanzlichen Ursprungs .....		242 302	1 864 171	1 803 121	+	28 917	+	13,6	+ 61 050	+ 3,4
4 Genussmittel .....		96 149	807 017	803 963	-	15 915	-	14,2	+ 3 054	+ 0,4
5 Rohstoffe .....		63 794	616 839	677 564	-	18 766	-	22,7	- 60 725	- 9,0
6 Halbwaren .....		553 907	4 555 416	4 787 214	-	88 524	-	13,8	- 231 798	- 4,8
7 Vorerzeugnisse .....		1 025 105	8 387 756	8 615 681	+	1 700	+	0,2	- 227 925	- 2,6
8 Enderzeugnisse .....		10 722 606	88 381 583	84 924 162	+	453 244	+	4,4	+ 3 457 421	+ 4,1
9 Andere nicht aufliegerebare Warenverkehre ...		532 957	3 187 245	1 330 132	+	373 234	+	233,7	+ 1 857 113	+ 139,6
1-9 Insgesamt .....		13 580 320	110 510 761	105 576 251	+	730 618	+	5,7	+ 4 934 510	+ 4,7
<b>Berlin</b>										
1 - 4 Ernährungswirtschaft .....		159 177	1 291 248	1 157 791	-	6 930	-	4,2	+ 133 457	+ 11,5
5 - 8 Gewerbliche Wirtschaft .....		983 401	7 787 482	7 217 683	+	116 837	+	13,5	+ 569 799	+ 7,9
7 + 8 Fertigwaren .....		957 902	7 562 621	6 986 858	+	122 081	+	14,6	+ 575 763	+ 8,2
1 Lebende Tiere .....		332	816	115	+	319	+	2 453,8	+ 701	+ 609,6
2 Nahrungsmittel tierischen Ursprungs .....		8 018	63 904	53 774	+	1 455	+	22,2	+ 10 130	+ 18,8
3 Nahrungsmittel pflanzlichen Ursprungs .....		42 975	391 398	418 215	-	7 752	-	15,3	- 26 817	- 6,4
4 Genussmittel .....		107 853	835 127	685 673	-	953	-	0,9	+ 149 454	+ 21,8
5 Rohstoffe .....		450	12 172	29 420	-	3 087	-	87,3	- 17 248	- 58,6
6 Halbwaren .....		25 047	212 658	201 374	-	2 153	-	7,9	+ 11 284	+ 5,6
7 Vorerzeugnisse .....		32 881	280 214	295 701	-	8 361	-	20,3	- 15 487	- 5,2
8 Enderzeugnisse .....		925 020	7 282 398	6 691 143	+	130 434	+	16,4	+ 591 255	+ 8,8
9 Andere nicht aufliegerebare Warenverkehre ...		41 023	232 154	98 689	+	26 915	+	190,8	+ 133 465	+ 135,2
1-9 Insgesamt .....		1 183 613	9 310 862	8 474 154	+	136 827	+	13,1	+ 836 708	+ 9,9

## 8.2 Monatliche Entwicklung nach Bundesländern und Warengruppen der Ernährungswirtschaft und der Gewerblichen Wirtschaft \*)

### 8.2.1 Ausfuhr

Nr. der Klassifikation	Warengruppe	2012		2011	Zu- (+) bzw. Abnahme (-)		Zu- (+) bzw. Abnahme (-)					
		August	Januar/August		gegenüber August 2011		gegenüber Januar/August 2011					
		in 1 000 Euro		in 1 000 Euro	%	in 1 000 Euro	%					
<b>Brandenburg</b>												
1 - 4 Ernährungswirtschaft .....		80 544	603 508	621 622	+	5 511	+	7,3	-	18 114	-	2,9
5 - 8 Gewerbliche Wirtschaft .....		894 863	8 537 181	8 147 591	-	180 972	-	16,8	+	389 590	+	4,8
7 + 8 Fertigwaren .....		813 300	7 785 172	7 285 789	-	164 839	-	16,9	+	499 383	+	6,9
1 Lebende Tiere .....		3 960	25 531	28 106	-	604	-	13,2	-	2 575	-	9,2
2 Nahrungsmittel tierischen Ursprungs .....		22 476	209 749	210 798	-	4 955	-	18,1	-	1 049	-	0,5
3 Nahrungsmittel pflanzlichen Ursprungs .....		51 954	352 755	355 960	+	12 070	+	30,3	-	3 205	-	0,9
4 Genussmittel .....		2 160	15 487	26 772	-	996	-	31,6	-	11 285	-	42,2
5 Rohstoffe .....		10 372	85 073	76 277	-	166	-	1,6	+	8 796	+	11,5
6 Halbwaren .....		71 185	666 933	785 521	-	15 977	-	18,3	-	118 588	-	15,1
7 Vorerzeugnisse .....		249 851	2 162 973	2 262 693	-	23 424	-	8,6	-	99 720	-	4,4
8 Enderzeugnisse .....		563 434	5 622 191	5 023 074	-	141 426	-	20,1	+	599 117	+	11,9
9 Andere nicht aufgliederbare Warenverkehre ...		33 032	189 670	77 908	+	23 945	+	263,5	+	111 762	+	143,5
1-9 Insgesamt .....		1 008 431	9 330 343	8 847 131	-	151 530	-	13,1	+	483 212	+	5,5
<b>Bremen</b>												
1 - 4 Ernährungswirtschaft .....		170 385	1 388 255	1 398 982	-	9 317	-	5,2	-	10 727	-	0,8
5 - 8 Gewerbliche Wirtschaft .....		1 880 832	10 735 089	8 603 839	+	602 442	+	47,1	+	2 131 250	+	24,8
7 + 8 Fertigwaren .....		1 852 187	10 480 958	8 281 851	+	612 472	+	49,4	+	2 199 107	+	26,6
1 Lebende Tiere .....		-	144	460	-	146	-	100,0	-	316	-	68,7
2 Nahrungsmittel tierischen Ursprungs .....		27 481	248 221	236 025	-	2 307	-	7,7	+	12 196	+	5,2
3 Nahrungsmittel pflanzlichen Ursprungs .....		32 754	273 613	259 185	+	479	+	1,5	+	14 428	+	5,6
4 Genussmittel .....		110 147	866 239	903 313	-	7 345	-	6,3	-	37 074	-	4,1
5 Rohstoffe .....		7 110	62 389	60 314	+	1 710	+	31,7	+	2 075	+	3,4
6 Halbwaren .....		21 533	191 724	261 684	-	11 748	-	35,3	-	69 960	-	26,7
7 Vorerzeugnisse .....		136 538	1 261 843	1 115 837	-	489	-	0,4	+	146 006	+	13,1
8 Enderzeugnisse .....		1 715 646	9 219 099	7 166 002	+	612 962	+	55,6	+	2 053 097	+	28,7
9 Andere nicht aufgliederbare Warenverkehre ...		19 520	113 988	40 583	+	14 638	+	299,8	+	73 405	+	180,9
1-9 Insgesamt .....		2 070 724	12 237 303	10 043 426	+	607 748	+	41,5	+	2 193 877	+	21,8
<b>Hamburg</b>												
1 - 4 Ernährungswirtschaft .....		225 686	1 564 823	1 540 520	+	39 296	+	21,1	+	24 303	+	1,6
5 - 8 Gewerbliche Wirtschaft .....		3 566 523	28 653 475	24 052 129	+	516 225	+	16,9	+	4 601 346	+	19,1
7 + 8 Fertigwaren .....		2 898 130	23 364 436	19 347 116	+	527 869	+	22,3	+	4 017 320	+	20,8
1 Lebende Tiere .....		-	139	394	-	36	-	x	-	255	-	64,7
2 Nahrungsmittel tierischen Ursprungs .....		16 968	148 576	158 544	+	1 176	+	7,4	-	9 968	-	6,3
3 Nahrungsmittel pflanzlichen Ursprungs .....		191 106	1 286 636	1 165 727	+	54 251	+	39,6	+	120 909	+	10,4
4 Genussmittel .....		17 615	129 455	215 851	-	16 094	-	47,7	-	86 396	-	40,0
5 Rohstoffe .....		60 331	199 566	157 114	+	35 802	+	146,0	+	42 452	+	27,0
6 Halbwaren .....		608 067	5 089 465	4 547 865	-	47 434	-	7,2	+	541 600	+	11,9
7 Vorerzeugnisse .....		176 572	1 376 666	1 552 772	+	3 440	+	2,0	-	176 106	-	11,3
8 Enderzeugnisse .....		2 721 557	21 987 768	17 794 318	+	524 444	+	23,9	+	4 193 450	+	23,6
9 Andere nicht aufgliederbare Warenverkehre ...		48 037	284 918	125 082	+	27 785	+	137,2	+	159 836	+	127,8
1-9 Insgesamt .....		3 840 244	30 503 220	25 717 726	+	583 309	+	17,9	+	4 785 494	+	18,6
<b>Hessen</b>												
1 - 4 Ernährungswirtschaft .....		158 191	1 106 251	932 998	+	29 352	+	22,8	+	173 253	+	18,6
5 - 8 Gewerbliche Wirtschaft .....		4 422 484	34 947 740	35 234 121	+	27 131	+	0,6	-	286 381	-	0,8
7 + 8 Fertigwaren .....		3 991 238	31 858 285	32 248 239	+	11 872	+	0,3	-	389 954	-	1,2
1 Lebende Tiere .....		2 630	13 676	14 850	-	1 810	-	40,8	-	1 174	-	7,9
2 Nahrungsmittel tierischen Ursprungs .....		22 959	191 269	136 430	+	9 547	+	71,2	+	54 839	+	40,2
3 Nahrungsmittel pflanzlichen Ursprungs .....		125 380	847 656	742 372	+	19 919	+	18,9	+	105 284	+	14,2
4 Genussmittel .....		7 229	53 666	39 310	+	1 705	+	30,9	+	14 356	+	36,5
5 Rohstoffe .....		15 257	145 095	139 679	-	978	-	6,0	+	5 416	+	3,9
6 Halbwaren .....		415 984	2 944 337	2 846 205	+	16 228	+	4,1	+	98 132	+	3,4
7 Vorerzeugnisse .....		625 319	5 340 995	5 514 282	-	4 704	-	0,7	-	173 287	-	3,1
8 Enderzeugnisse .....		3 365 931	26 517 305	26 733 948	+	16 591	+	0,5	-	216 643	-	0,8
9 Andere nicht aufgliederbare Warenverkehre ...		170 438	985 530	322 727	+	130 360	+	325,3	+	662 803	+	205,4
1-9 Insgesamt .....		4 751 117	37 039 520	36 489 863	+	186 839	+	4,1	+	549 657	+	1,5



## 8.2 Monatliche Entwicklung nach Bundesländern und Warengruppen der Ernährungswirtschaft und der Gewerblichen Wirtschaft \*)

### 8.2.1 Ausfuhr

Nr. der Klassifikation	Warengruppe	2012		2011	Zu- (+) bzw. Abnahme (-)		Zu- (+) bzw. Abnahme (-)					
		August	Januar/August		gegenüber August 2011		gegenüber Januar/August 2011					
		in 1 000 Euro		in 1 000 Euro	%	in 1 000 Euro	%					
<b>Mecklenburg-Vorpommern</b>												
1 - 4 Ernährungswirtschaft .....		120 545	1 150 352	1 335 455	+	4 156	+	3,6	-	185 103	-	13,9
5 - 8 Gewerbliche Wirtschaft .....		319 521	2 664 238	3 496 287	-	387 256	-	54,8	-	832 049	-	23,8
7 + 8 Fertigwaren .....		273 261	2 220 125	3 016 982	-	389 647	-	58,8	-	796 857	-	26,4
1 Lebende Tiere .....		2 759	26 619	23 929	-	1 518	-	35,5	+	2 690	+	11,2
2 Nahrungsmittel tierischen Ursprungs .....		46 397	360 756	363 833	+	2 547	+	5,8	-	3 077	-	0,8
3 Nahrungsmittel pflanzlichen Ursprungs .....		67 077	724 854	922 298	+	1 620	+	2,5	-	197 444	-	21,4
4 Genussmittel .....		4 311	38 112	25 381	+	1 505	+	53,6	+	12 731	+	50,2
5 Rohstoffe .....		7 430	53 059	52 845	+	3 294	+	79,6	+	214	+	0,4
6 Halbwaren .....		38 832	391 057	426 459	-	898	-	2,3	-	35 402	-	8,3
7 Vorerzeugnisse .....		45 071	644 569	1 150 736	-	401 742	-	89,9	-	506 167	-	44,0
8 Enderzeugnisse .....		228 184	1 575 577	1 866 233	+	12 094	+	5,6	-	290 656	-	15,6
9 Andere nicht aufgliederbare Warenverkehre ...		18 871	108 222	30 638	+	15 214	+	416,0	+	77 584	+	253,2
1-9 Insgesamt .....		458 933	3 922 824	4 862 351	-	367 882	-	44,5	-	939 527	-	19,3
<b>Niedersachsen</b>												
1 - 4 Ernährungswirtschaft .....		774 278	6 259 497	5 733 943	+	73 842	+	10,5	+	525 554	+	9,2
5 - 8 Gewerbliche Wirtschaft .....		4 645 903	45 291 725	43 784 101	-	328 070	-	6,6	+	1 507 624	+	3,4
7 + 8 Fertigwaren .....		4 289 326	42 331 062	41 052 880	-	364 939	-	7,8	+	1 278 182	+	3,1
1 Lebende Tiere .....		32 632	234 598	241 102	+	1 230	+	3,9	-	6 504	-	2,7
2 Nahrungsmittel tierischen Ursprungs .....		425 811	3 364 398	3 028 066	+	58 523	+	15,9	+	336 332	+	11,1
3 Nahrungsmittel pflanzlichen Ursprungs .....		240 570	2 069 260	2 077 840	+	4 314	+	1,8	-	8 580	-	0,4
4 Genussmittel .....		75 275	591 230	386 915	+	9 782	+	14,9	+	204 315	+	52,8
5 Rohstoffe .....		63 228	517 402	496 315	+	11 128	+	21,4	+	21 087	+	4,2
6 Halbwaren .....		293 347	2 443 254	2 234 926	+	25 739	+	9,6	+	208 328	+	9,3
7 Vorerzeugnisse .....		871 022	6 578 438	6 401 128	+	119 183	+	15,9	+	177 310	+	2,8
8 Enderzeugnisse .....		3 418 302	35 752 624	34 651 765	-	484 127	-	12,4	+	1 100 859	+	3,2
9 Andere nicht aufgliederbare Warenverkehre ...		220 229	1 258 408	482 048	+	162 054	+	278,6	+	776 360	+	161,1
1-9 Insgesamt .....		5 640 409	52 809 625	50 000 091	-	92 173	-	1,6	+	2 809 534	+	5,6
<b>Nordrhein-Westfalen</b>												
1 - 4 Ernährungswirtschaft .....		926 553	6 993 303	6 686 730	+	48 354	+	5,5	+	306 573	+	4,6
5 - 8 Gewerbliche Wirtschaft .....		13 198 925	110 519 287	109 800 489	+	44 398	+	0,3	+	718 798	+	0,7
7 + 8 Fertigwaren .....		11 800 110	98 372 887	98 341 692	+	16 448	+	0,1	+	31 195	+	0,0
1 Lebende Tiere .....		37 899	253 592	206 958	+	14 935	+	65,0	+	46 634	+	22,5
2 Nahrungsmittel tierischen Ursprungs .....		351 598	2 718 946	2 598 490	-	1 778	-	0,5	+	120 456	+	4,6
3 Nahrungsmittel pflanzlichen Ursprungs .....		485 328	3 636 701	3 555 866	+	28 894	+	6,3	+	80 835	+	2,3
4 Genussmittel .....		51 728	384 104	325 407	+	6 308	+	13,9	+	58 697	+	18,0
5 Rohstoffe .....		155 953	1 321 717	1 350 662	-	15 786	-	9,2	-	28 945	-	2,1
6 Halbwaren .....		1 242 858	10 824 706	10 108 108	+	43 736	+	3,6	+	716 598	+	7,1
7 Vorerzeugnisse .....		3 420 022	28 277 416	28 800 598	+	55 916	+	1,7	-	523 182	-	1,8
8 Enderzeugnisse .....		8 380 090	70 095 459	69 541 101	-	39 472	-	0,5	+	554 358	+	0,8
9 Andere nicht aufgliederbare Warenverkehre ...		759 747	4 395 504	1 483 401	+	581 260	+	325,7	+	2 912 103	+	196,3
1-9 Insgesamt .....		14 885 223	121 908 096	117 970 609	+	674 007	+	4,7	+	3 937 487	+	3,3
<b>Rheinland-Pfalz</b>												
1 - 4 Ernährungswirtschaft .....		320 039	2 349 662	2 322 944	+	15 218	+	5,0	+	26 718	+	1,2
5 - 8 Gewerbliche Wirtschaft .....		3 583 114	28 777 445	27 603 459	+	182 439	+	5,4	+	1 173 986	+	4,3
7 + 8 Fertigwaren .....		3 387 627	27 207 286	26 020 419	+	187 737	+	5,9	+	1 186 867	+	4,6
1 Lebende Tiere .....		770	8 914	7 025	-	144	-	15,8	+	1 889	+	26,9
2 Nahrungsmittel tierischen Ursprungs .....		62 959	491 981	514 105	-	5 669	-	8,3	-	22 124	-	4,3
3 Nahrungsmittel pflanzlichen Ursprungs .....		93 827	613 313	591 966	+	14 919	+	18,9	+	21 347	+	3,6
4 Genussmittel .....		162 483	1 235 428	1 209 830	+	6 106	+	3,9	+	25 598	+	2,1
5 Rohstoffe .....		17 256	183 721	195 447	-	1 606	-	8,5	-	11 726	-	6,0
6 Halbwaren .....		178 235	1 386 450	1 387 596	-	3 687	-	2,0	-	1 146	-	0,1
7 Vorerzeugnisse .....		1 051 733	7 892 737	7 608 133	+	160 068	+	18,0	+	284 604	+	3,7
8 Enderzeugnisse .....		2 335 892	19 314 528	18 412 318	+	27 663	+	1,2	+	902 210	+	4,9
9 Andere nicht aufgliederbare Warenverkehre ...		126 881	747 375	269 482	+	94 345	+	290,0	+	477 893	+	177,3
1-9 Insgesamt .....		4 030 032	31 874 473	30 195 860	+	292 011	+	7,8	+	1 678 613	+	5,6

## 8.2 Monatliche Entwicklung nach Bundesländern und Warengruppen der Ernährungswirtschaft und der Gewerblichen Wirtschaft \*)

### 8.2.1 Ausfuhr

Nr. der Klassifikation	Warengruppe	2012		2011	Zu- (+) bzw. Abnahme (-)		Zu- (+) bzw. Abnahme (-)		
		August	Januar/August		gegenüber August 2011		gegenüber Januar/August 2011		
		in 1 000 Euro		in 1 000 Euro	%	in 1 000 Euro	%		
<b>Saarland</b>									
1 - 4 Ernährungswirtschaft .....		46 206	385 057	374 575 -	8 867 -	16,1 +	10 482 +	2,8	
5 - 8 Gewerbliche Wirtschaft .....		1 124 181	9 409 554	9 331 565 +	34 558 +	3,2 +	77 989 +	0,8	
7 + 8 Fertigwaren .....		1 048 612	8 820 018	8 782 373 +	30 552 +	3,0 +	37 645 +	0,4	
1 Lebende Tiere .....		-	24	214 -	5 -	100,0 -	190 -	88,8	
2 Nahrungsmittel tierischen Ursprungs .....		4 064	34 879	38 250 -	1 044 -	20,4 -	3 371 -	8,8	
3 Nahrungsmittel pflanzlichen Ursprungs .....		33 988	288 776	285 486 -	6 926 -	16,9 +	3 290 +	1,2	
4 Genussmittel .....		8 157	61 369	50 618 -	887 -	9,8 +	10 751 +	21,2	
5 Rohstoffe .....		2 451	20 509	24 605 -	1 120 -	31,4 -	4 096 -	16,6	
6 Halbwaren .....		73 124	569 044	524 581 +	5 132 +	7,5 +	44 463 +	8,5	
7 Vorerzeugnisse .....		148 493	1 317 725	1 283 875 +	19 364 +	15,0 +	33 850 +	2,6	
8 Enderzeugnisse .....		900 114	7 502 287	7 498 491 +	11 181 +	1,3 +	3 796 +	0,1	
9 Andere nicht aufgliederbare Warenverkehre ...		53 159	345 044	93 240 +	42 013 +	376,9 +	251 804 +	270,1	
1-9 Insgesamt .....		1 223 543	10 139 666	9 799 358 +	67 708 +	5,9 +	340 308 +	3,5	
<b>Sachsen</b>									
1 - 4 Ernährungswirtschaft .....		98 816	728 291	683 495 +	3 042 +	3,2 +	44 796 +	6,6	
5 - 8 Gewerbliche Wirtschaft .....		2 288 805	20 341 715	18 225 789 +	251 096 +	12,3 +	2 115 926 +	11,6	
7 + 8 Fertigwaren .....		2 158 579	19 494 062	17 375 784 +	227 207 +	11,8 +	2 118 278 +	12,2	
1 Lebende Tiere .....		5 050	42 678	37 840 +	616 +	13,9 +	4 838 +	12,8	
2 Nahrungsmittel tierischen Ursprungs .....		52 440	383 130	380 568 -	3 957 -	7,0 +	2 562 +	0,7	
3 Nahrungsmittel pflanzlichen Ursprungs .....		28 963	224 874	213 370 +	2 665 +	10,1 +	11 504 +	5,4	
4 Genussmittel .....		12 359	77 592	51 709 +	3 718 +	43,0 +	25 883 +	50,1	
5 Rohstoffe .....		7 798	77 207	92 500 -	9 059 -	53,7 -	15 293 -	16,5	
6 Halbwaren .....		122 429	770 444	757 492 +	32 943 +	36,8 +	12 952 +	1,7	
7 Vorerzeugnisse .....		215 253	1 784 765	1 961 213 -	29 080 -	11,9 -	176 448 -	9,0	
8 Enderzeugnisse .....		1 943 321	17 709 287	15 414 559 +	256 286 +	15,2 +	2 294 728 +	14,9	
9 Andere nicht aufgliederbare Warenverkehre ...		81 145	465 596	152 183 +	62 687 +	339,6 +	313 413 +	205,9	
1-9 Insgesamt .....		2 468 770	21 535 585	19 061 453 +	316 831 +	14,7 +	2 474 132 +	13,0	
<b>Sachsen-Anhalt</b>									
1 - 4 Ernährungswirtschaft .....		166 409	1 167 130	1 111 346 +	28 180 +	20,4 +	55 784 +	5,0	
5 - 8 Gewerbliche Wirtschaft .....		1 097 729	8 505 346	8 637 884 +	68 937 +	6,7 -	132 538 -	1,5	
7 + 8 Fertigwaren .....		886 676	6 891 652	6 903 102 +	77 398 +	9,6 -	11 450 -	0,2	
1 Lebende Tiere .....		1 405	20 119	23 511 -	766 -	35,3 -	3 392 -	14,4	
2 Nahrungsmittel tierischen Ursprungs .....		56 377	366 634	357 860 -	6 311 -	10,1 +	8 774 +	2,5	
3 Nahrungsmittel pflanzlichen Ursprungs .....		106 397	755 592	687 716 +	36 692 +	52,6 +	67 876 +	9,9	
4 Genussmittel .....		2 225	24 764	42 253 -	1 437 -	39,2 -	17 489 -	41,4	
5 Rohstoffe .....		52 653	432 901	448 677 -	10 741 -	16,9 -	15 776 -	3,5	
6 Halbwaren .....		158 392	1 180 801	1 286 101 +	2 275 +	1,5 -	105 300 -	8,2	
7 Vorerzeugnisse .....		375 134	3 081 686	3 299 100 -	2 976 -	0,8 -	217 414 -	6,6	
8 Enderzeugnisse .....		511 540	3 809 957	3 603 997 +	80 369 +	18,6 +	205 960 +	5,7	
9 Andere nicht aufgliederbare Warenverkehre ...		43 681	246 343	62 597 +	36 208 +	484,5 +	183 746 +	293,5	
1-9 Insgesamt .....		1 307 815	9 918 823	9 811 841 +	133 320 +	11,4 +	106 982 +	1,1	
<b>Schleswig-Holstein</b>									
1 - 4 Ernährungswirtschaft .....		165 482	1 390 430	1 364 013 -	14 551 -	8,1 +	26 417 +	1,9	
5 - 8 Gewerbliche Wirtschaft .....		1 336 627	10 786 110	10 377 623 +	85 172 +	6,8 +	408 487 +	3,9	
7 + 8 Fertigwaren .....		1 194 593	9 722 887	9 350 721 +	60 253 +	5,3 +	372 166 +	4,0	
1 Lebende Tiere .....		462	5 174	12 862 -	612 -	57,0 -	7 688 -	59,8	
2 Nahrungsmittel tierischen Ursprungs .....		80 580	649 641	643 368 -	1 565 -	1,9 +	6 273 +	1,0	
3 Nahrungsmittel pflanzlichen Ursprungs .....		75 088	675 557	646 275 -	13 543 -	15,3 +	29 282 +	4,5	
4 Genussmittel .....		9 344	60 048	61 483 +	1 169 +	14,3 -	1 435 -	2,3	
5 Rohstoffe .....		8 320	73 131	104 306 -	3 830 -	31,5 -	31 175 -	29,9	
6 Halbwaren .....		133 711	990 097	922 581 +	28 740 +	27,4 +	67 516 +	7,3	
7 Vorerzeugnisse .....		173 281	1 315 507	1 355 546 +	20 482 +	13,4 -	40 039 -	3,0	
8 Enderzeugnisse .....		1 021 315	8 407 374	7 995 167 +	39 777 +	4,1 +	412 207 +	5,2	
9 Andere nicht aufgliederbare Warenverkehre ...		71 514	413 263	519 366 +	10 376 +	17,0 -	106 103 -	20,4	
1-9 Insgesamt .....		1 573 611	12 589 820	12 260 966 +	80 989 +	5,4 +	328 854 +	2,7	

## 8.2 Monatliche Entwicklung nach Bundesländern und Warengruppen der Ernährungswirtschaft und der Gewerblichen Wirtschaft \*)

### 8.2.1 Ausfuhr

Nr. der Klassifikation	Warengruppe	2012		2011	Zu- (+) bzw. Abnahme (-)		Zu- (+) bzw. Abnahme (-)		
		August	Januar/August		gegenüber August 2011		gegenüber Januar/August 2011		
		in 1 000 Euro			in 1 000 Euro	%	in 1 000 Euro	%	
<b>Thüringen</b>									
1 - 4 Ernährungswirtschaft .....		55 710	427 220	495 886 -	6 151 -	9,9 -	68 666 -	13,8	
5 - 8 Gewerbliche Wirtschaft .....		898 976	7 881 200	7 695 681 -	61 107 -	6,4 +	185 519 +	2,4	
7 + 8 Fertigwaren .....		847 024	7 442 253	7 210 359 -	52 349 -	5,8 +	231 894 +	3,2	
1 Lebende Tiere .....		520	9 684	10 544 -	564 -	52,0 -	860 -	8,2	
2 Nahrungsmittel tierischen Ursprungs .....		14 984	116 506	150 652 +	1 991 +	15,3 -	34 146 -	22,7	
3 Nahrungsmittel pflanzlichen Ursprungs .....		36 236	271 487	305 536 -	7 667 -	17,5 -	34 049 -	11,1	
4 Genussmittel .....		3 965	29 550	29 149 +	78 +	2,0 +	401 +	1,4	
5 Rohstoffe .....		10 864	72 622	68 450 +	2 253 +	26,2 +	4 172 +	6,1	
6 Halbwaren .....		41 092	366 315	416 869 -	11 008 -	21,1 -	50 554 -	12,1	
7 Vorerzeugnisse .....		93 449	858 643	758 200 -	34 796 -	27,1 +	100 443 +	13,2	
8 Enderzeugnisse .....		753 572	6 583 600	6 452 151 -	17 553 -	2,3 +	131 449 +	2,0	
9 Andere nicht aufgliederbare Warenverkehre ...		63 095	367 181	106 257 +	50 463 +	399,5 +	260 924 +	245,6	
1-9 Insgesamt .....		1 017 782	8 675 582	8 297 833 -	16 800 -	1,6 +	377 749 +	4,6	
<b>Waren ausländischen Ursprungs</b>									
1 - 4 Ernährungswirtschaft .....		673 004	5 155 377	5 296 753 -	10 466 -	1,5 -	141 376 -	2,7	
5 - 8 Gewerbliche Wirtschaft .....		14 690 633	119 433 083	117 867 333 +	160 053 +	1,1 +	1 565 750 +	1,3	
7 + 8 Fertigwaren .....		13 640 650	110 067 055	109 706 919 +	21 064 +	0,2 +	360 136 +	0,3	
1 Lebende Tiere .....		3 763	29 805	50 668 -	7 258 -	65,9 -	20 863 -	41,2	
2 Nahrungsmittel tierischen Ursprungs .....		163 882	1 084 853	1 213 197 -	28 964 -	15,0 -	128 344 -	10,6	
3 Nahrungsmittel pflanzlichen Ursprungs .....		281 662	2 235 661	2 206 102 +	9 172 +	3,4 +	29 559 +	1,3	
4 Genussmittel .....		223 700	1 805 052	1 826 797 +	16 573 +	8,0 -	21 745 -	1,2	
5 Rohstoffe .....		720 425	6 495 531	5 082 492 +	254 995 +	54,8 +	1 413 039 +	27,8	
6 Halbwaren .....		329 551	2 870 512	3 077 884 -	116 003 -	26,0 -	207 372 -	6,7	
7 Vorerzeugnisse .....		969 502	8 183 772	8 295 663 +	54 113 +	5,9 -	111 891 -	1,3	
8 Enderzeugnisse .....		12 671 147	101 883 274	101 411 252 -	33 050 -	0,3 +	472 022 +	0,5	
9 Andere nicht aufgliederbare Warenverkehre ...		1 107 385	7 312 684	4 945 235 +	501 480 +	82,8 +	2 367 449 +	47,9	
1-9 Insgesamt .....		16 471 011	131 901 153	128 109 312 +	651 064 +	4,1 +	3 791 841 +	3,0	
<b>Nicht ermittelte Bundesländer</b>									
1 - 4 Ernährungswirtschaft .....		17 828	117 584	81 679 +	8 409 +	89,3 +	35 905 +	44,0	
5 - 8 Gewerbliche Wirtschaft .....		372 271	547 919	399 080 +	361 678 +	3 414,3 +	148 839 +	37,3	
7 + 8 Fertigwaren .....		19 619	126 766	78 607 +	13 246 +	207,8 +	48 159 +	61,3	
1 Lebende Tiere .....		-	-	-	-	x	-	x	
2 Nahrungsmittel tierischen Ursprungs .....		-	3	0	-	x +	3	-	
3 Nahrungsmittel pflanzlichen Ursprungs .....		17 824	115 809	81 551 +	8 405 +	89,2 +	34 258 +	42,0	
4 Genussmittel .....		5	1 773	128 +	5	x +	1 645 +	1 285,2	
5 Rohstoffe .....		-	-	0	-	x +	0	-	
6 Halbwaren .....		352 651	421 153	320 473 +	348 431 +	8 256,7 +	100 680 +	31,4	
7 Vorerzeugnisse .....		5	6 048	8 +	5	- +	6 040 +	75 500,0	
8 Enderzeugnisse .....		19 614	120 714	78 596 +	13 242 +	207,8 +	42 118 +	53,6	
9 Andere nicht aufgliederbare Warenverkehre ...		48	313	95 +	37 +	336,4 +	218 +	229,5	
1-9 Insgesamt .....		390 147	665 819	480 859 +	370 123 +	1 848,4 +	184 960 +	38,5	

\*) Außenhandelsergebnisse nach Bundesländern und EGW-1-Stellern können über Genesis-Online abgerufen werden (Tabellen 51000-0034 jährlich, 51000-0035 monatlich bzw. Zeitreihen 51000LJ310 jährlich, 51000LM310 monatlich).

## 8.2 Monatliche Entwicklung nach Bundesländern und Warengruppen der Ernährungswirtschaft und der Gewerblichen Wirtschaft \*)

### 8.2.2 Einfuhr

Nr. der Klassifikation	Warengruppe	2012		2011	Zu- (+) bzw. Abnahme (-)		Zu- (+) bzw. Abnahme (-)					
		August	Januar/August		gegenüber August 2011		gegenüber Januar/August 2011					
		in 1 000 Euro			in 1 000 Euro	%	in 1 000 Euro	%				
<b>Deutschland</b>												
1 - 4 Ernährungswirtschaft .....		5 515 026	46 552 010	47 368 800	-	440 274	-	7,4	-	816 790	-	1,7
5 - 8 Gewerbliche Wirtschaft .....		63 483 041	529 924 201	535 529 506	-	2 575 899	-	3,9	-	5 605 305	-	1,0
7 + 8 Fertigwaren .....		48 181 053	397 088 137	406 529 111	-	1 633 815	-	3,3	-	9 440 974	-	2,3
1 Lebende Tiere .....		130 474	1 037 706	982 482	+	13 782	+	11,8	+	55 224	+	5,6
2 Nahrungsmittel tierischen Ursprungs .....		1 391 595	11 598 735	11 794 218	-	109 344	-	7,3	-	195 483	-	1,7
3 Nahrungsmittel pflanzlichen Ursprungs .....		3 125 170	26 790 760	27 188 213	-	248 643	-	7,4	-	397 453	-	1,5
4 Genussmittel .....		867 750	7 124 689	7 403 887	-	96 125	-	10,0	-	279 198	-	3,8
5 Rohstoffe .....		8 884 102	76 810 764	69 415 758	+	702 558	+	8,6	+	7 395 006	+	10,7
6 Halbwaren .....		6 417 893	56 025 206	59 584 547	-	1 644 640	-	20,4	-	3 559 341	-	6,0
7 Vorerzeugnisse .....		7 314 545	63 918 850	67 767 428	-	881 835	-	10,8	-	3 848 578	-	5,7
8 Enderzeugnisse .....		40 866 484	333 169 237	338 761 620	-	752 008	-	1,8	-	5 592 383	-	1,7
9 Andere nicht aufliegerebare Warenverkehre ...		5 445 987	34 665 131	17 549 149	+	3 280 158	+	151,5	+	17 115 982	+	97,5
1-9 Insgesamt .....		74 444 096	611 141 509	600 447 664	+	263 990	+	0,4	+	10 693 845	+	1,8
<b>Baden-Württemberg</b>												
1 - 4 Ernährungswirtschaft .....		556 619	4 897 999	4 868 372	-	55 192	-	9,0	+	29 627	+	0,6
5 - 8 Gewerbliche Wirtschaft .....		10 014 177	85 494 858	86 458 474	-	825 802	-	7,6	-	963 616	-	1,1
7 + 8 Fertigwaren .....		8 533 801	72 686 349	74 775 163	-	663 828	-	7,2	-	2 088 814	-	2,8
1 Lebende Tiere .....		2 316	16 299	22 819	-	518	-	18,3	-	6 520	-	28,6
2 Nahrungsmittel tierischen Ursprungs .....		148 559	1 175 702	1 200 210	-	10 919	-	6,8	-	24 508	-	2,0
3 Nahrungsmittel pflanzlichen Ursprungs .....		345 780	3 212 348	3 115 538	-	33 342	-	8,8	+	96 810	+	3,1
4 Genussmittel .....		59 956	493 634	529 795	-	10 424	-	14,8	-	36 161	-	6,8
5 Rohstoffe .....		843 424	6 654 993	5 939 152	+	4 732	+	0,6	+	715 841	+	12,1
6 Halbwaren .....		636 957	6 153 520	5 744 133	-	166 698	-	20,7	+	409 387	+	7,1
7 Vorerzeugnisse .....		1 368 078	11 282 542	11 648 898	-	123 030	-	8,3	-	366 356	-	3,1
8 Enderzeugnisse .....		7 165 726	61 403 795	63 126 279	-	540 799	-	7,0	-	1 722 484	-	2,7
9 Andere nicht aufliegerebare Warenverkehre ...		948 476	6 203 981	3 218 946	+	558 511	+	143,2	+	2 985 035	+	92,7
1-9 Insgesamt .....		11 519 270	96 596 837	94 545 805	-	322 493	-	2,7	+	2 051 032	+	2,2
<b>Bayern</b>												
1 - 4 Ernährungswirtschaft .....		620 740	4 797 309	5 061 294	-	3 856	-	0,6	-	263 985	-	5,2
5 - 8 Gewerbliche Wirtschaft .....		10 249 982	85 456 343	87 192 242	-	92 095	-	0,9	-	1 735 899	-	2,0
7 + 8 Fertigwaren .....		8 204 403	68 598 747	70 422 909	-	504 616	-	5,8	-	1 824 162	-	2,6
1 Lebende Tiere .....		3 772	34 854	28 959	-	247	-	6,1	+	5 895	+	20,4
2 Nahrungsmittel tierischen Ursprungs .....		188 558	1 494 136	1 476 981	-	1 924	-	1,0	+	17 155	+	1,2
3 Nahrungsmittel pflanzlichen Ursprungs .....		359 190	2 751 713	2 963 561	+	1 167	+	0,3	-	211 848	-	7,1
4 Genussmittel .....		69 211	516 599	591 781	-	2 855	-	4,0	-	75 182	-	12,7
5 Rohstoffe .....		1 583 510	12 403 142	12 238 435	+	475 690	+	42,9	+	164 707	+	1,3
6 Halbwaren .....		462 065	4 454 453	4 530 917	-	63 180	-	12,0	-	76 464	-	1,7
7 Vorerzeugnisse .....		808 868	7 358 305	8 013 532	-	166 626	-	17,1	-	655 227	-	8,2
8 Enderzeugnisse .....		7 395 528	61 240 419	62 409 358	-	337 997	-	4,4	-	1 168 939	-	1,9
9 Andere nicht aufliegerebare Warenverkehre ...		970 080	6 190 386	3 713 579	+	492 934	+	103,3	+	2 476 807	+	66,7
1-9 Insgesamt .....		11 840 809	96 444 066	95 967 102	+	396 995	+	3,5	+	476 964	+	0,5
<b>Berlin</b>												
1 - 4 Ernährungswirtschaft .....		95 296	835 218	1 000 580	-	32 060	-	25,2	-	165 362	-	16,5
5 - 8 Gewerbliche Wirtschaft .....		671 884	4 959 773	5 146 013	+	20 722	+	3,2	-	186 240	-	3,6
7 + 8 Fertigwaren .....		638 196	4 667 934	4 780 788	+	36 527	+	6,1	-	112 854	-	2,4
1 Lebende Tiere .....		195	1 585	1 569	+	24	+	14,0	+	16	+	1,0
2 Nahrungsmittel tierischen Ursprungs .....		23 162	170 920	181 900	-	3 580	-	13,4	-	10 980	-	6,0
3 Nahrungsmittel pflanzlichen Ursprungs .....		49 686	416 056	442 036	-	3 447	-	6,5	-	25 980	-	5,9
4 Genussmittel .....		22 243	246 645	375 060	-	25 072	-	53,0	-	128 415	-	34,2
5 Rohstoffe .....		7 939	98 878	147 309	-	13 138	-	62,3	-	48 431	-	32,9
6 Halbwaren .....		25 747	192 952	217 902	-	2 666	-	9,4	-	24 950	-	11,5
7 Vorerzeugnisse .....		77 910	563 816	618 570	+	14 303	+	22,5	-	54 754	-	8,9
8 Enderzeugnisse .....		560 279	4 104 095	4 162 207	+	22 215	+	4,1	-	58 112	-	1,4
9 Andere nicht aufliegerebare Warenverkehre ...		102 962	661 801	625 728	+	27 448	+	36,3	+	36 073	+	5,8
1-9 Insgesamt .....		870 145	6 456 837	6 772 334	+	16 110	+	1,9	-	315 497	-	4,7

## 8.2 Monatliche Entwicklung nach Bundesländern und Warengruppen der Ernährungswirtschaft und der Gewerblichen Wirtschaft \*)

### 8.2.2 Einfuhr

Nr. der Klassifikation	Warengruppe	2012		2011	Zu- (+) bzw. Abnahme (-)		Zu- (+) bzw. Abnahme (-)					
		August	Januar/August		gegenüber August 2011		gegenüber Januar/August 2011					
		in 1 000 Euro		in 1 000 Euro	in 1 000 Euro	%	in 1 000 Euro	%				
<b>Brandenburg</b>												
1 - 4 Ernährungswirtschaft .....		122 890	875 407	925 263	-	15 534	-	11,2	-	49 856	-	5,4
5 - 8 Gewerbliche Wirtschaft .....		1 243 126	11 151 844	10 518 408	-	81 079	-	6,1	+	633 436	+	6,0
7 + 8 Fertigwaren .....		622 813	5 161 779	4 957 554	-	32 296	-	4,9	+	204 225	+	4,1
1 Lebende Tiere .....		305	3 785	10 321	-	116	-	27,6	-	6 536	-	63,3
2 Nahrungsmittel tierischen Ursprungs .....		29 461	290 429	311 820	-	10 883	-	27,0	-	21 391	-	6,9
3 Nahrungsmittel pflanzlichen Ursprungs .....		75 779	474 202	469 363	-	264	-	0,3	+	4 839	+	1,0
4 Genussmittel .....		17 343	106 982	133 771	-	4 274	-	19,8	-	26 789	-	20,0
5 Rohstoffe .....		557 730	5 326 364	4 706 210	-	15 142	-	2,6	+	620 154	+	13,2
6 Halbwaren .....		62 578	663 665	854 636	-	33 645	-	35,0	-	190 971	-	22,3
7 Vorerzeugnisse .....		93 267	1 072 100	1 150 719	-	75 654	-	44,8	-	78 619	-	6,8
8 Enderzeugnisse .....		529 550	4 089 700	3 806 847	+	43 354	+	8,9	+	282 853	+	7,4
9 Andere nicht aufgliederbare Warenverkehre ...		70 729	507 677	262 153	+	33 791	+	91,5	+	245 524	+	93,7
1-9 Insgesamt .....		1 436 748	12 534 917	11 705 859	-	62 824	-	4,2	+	829 058	+	7,1
<b>Bremen</b>												
1 - 4 Ernährungswirtschaft .....		337 346	2 584 062	2 480 044	+	25 312	+	8,1	+	104 018	+	4,2
5 - 8 Gewerbliche Wirtschaft .....		724 451	6 116 911	6 637 600	-	129 324	-	15,1	-	520 689	-	7,8
7 + 8 Fertigwaren .....		572 964	4 673 810	4 842 274	-	28 193	-	4,7	-	168 464	-	3,5
1 Lebende Tiere .....		2	507	540	-	4	-	66,7	-	33	-	6,1
2 Nahrungsmittel tierischen Ursprungs .....		108 559	705 212	681 984	+	34 956	+	47,5	+	23 228	+	3,4
3 Nahrungsmittel pflanzlichen Ursprungs .....		57 493	498 940	464 005	+	1 265	+	2,2	+	34 935	+	7,5
4 Genussmittel .....		171 298	1 379 408	1 333 512	-	10 899	-	6,0	+	45 896	+	3,4
5 Rohstoffe .....		49 764	583 626	606 879	-	47 974	-	49,1	-	23 253	-	3,8
6 Halbwaren .....		101 728	859 493	1 188 458	-	53 157	-	34,3	-	328 965	-	27,7
7 Vorerzeugnisse .....		87 175	693 088	685 699	+	6 132	+	7,6	+	7 389	+	1,1
8 Enderzeugnisse .....		485 787	3 980 707	4 156 559	-	34 325	-	6,6	-	175 852	-	4,2
9 Andere nicht aufgliederbare Warenverkehre ...		52 477	342 018	183 936	+	30 337	+	137,0	+	158 082	+	85,9
1-9 Insgesamt .....		1 114 277	9 043 009	9 301 607	-	73 677	-	6,2	-	258 598	-	2,8
<b>Hamburg</b>												
1 - 4 Ernährungswirtschaft .....		729 014	6 485 137	6 430 329	-	160 358	-	18,0	+	54 808	+	0,9
5 - 8 Gewerbliche Wirtschaft .....		5 762 284	39 374 021	39 012 393	+	869 556	+	17,8	+	361 628	+	0,9
7 + 8 Fertigwaren .....		4 193 729	26 893 088	27 319 752	+	1 051 939	+	33,5	-	426 664	-	1,6
1 Lebende Tiere .....		49	629	807	-	38	-	43,7	-	178	-	22,1
2 Nahrungsmittel tierischen Ursprungs .....		122 830	955 597	944 751	-	8 270	-	6,3	+	10 846	+	1,1
3 Nahrungsmittel pflanzlichen Ursprungs .....		449 692	4 261 500	4 091 816	-	130 160	-	22,4	+	169 684	+	4,1
4 Genussmittel .....		156 432	1 267 385	1 392 960	-	21 911	-	12,3	-	125 575	-	9,0
5 Rohstoffe .....		751 715	6 019 290	5 100 145	-	71 129	-	8,6	+	919 145	+	18,0
6 Halbwaren .....		816 843	6 461 636	6 592 481	-	111 249	-	12,0	-	130 845	-	2,0
7 Vorerzeugnisse .....		269 975	2 056 376	2 187 055	+	7 763	+	3,0	-	130 679	-	6,0
8 Enderzeugnisse .....		3 923 755	24 836 718	25 132 689	+	1 044 174	+	36,3	+	295 971	+	1,2
9 Andere nicht aufgliederbare Warenverkehre ...		132 271	819 097	439 343	+	76 147	+	135,7	+	379 754	+	86,4
1-9 Insgesamt .....		6 623 564	46 678 275	45 882 074	+	785 338	+	13,5	+	796 201	+	1,7
<b>Hessen</b>												
1 - 4 Ernährungswirtschaft .....		211 434	1 848 957	2 041 611	-	48 425	-	18,6	-	192 654	-	9,4
5 - 8 Gewerbliche Wirtschaft .....		5 933 173	47 200 824	46 906 724	-	220 885	-	3,6	+	294 100	+	0,6
7 + 8 Fertigwaren .....		5 035 129	40 170 102	38 745 847	+	192 789	+	4,0	+	1 424 255	+	3,7
1 Lebende Tiere .....		788	6 687	5 379	+	384	+	95,0	+	1 308	+	24,3
2 Nahrungsmittel tierischen Ursprungs .....		39 677	397 141	480 934	-	18 232	-	31,5	-	83 793	-	17,4
3 Nahrungsmittel pflanzlichen Ursprungs .....		153 233	1 267 326	1 353 888	-	13 185	-	7,9	-	86 562	-	6,4
4 Genussmittel .....		17 737	177 796	201 418	-	17 394	-	49,5	-	23 622	-	11,7
5 Rohstoffe .....		152 646	967 363	1 916 843	-	68 539	-	31,0	-	949 480	-	49,5
6 Halbwaren .....		745 392	6 063 360	6 244 015	-	345 142	-	31,6	-	180 655	-	2,9
7 Vorerzeugnisse .....		628 200	5 029 740	5 157 393	+	1 372	+	0,2	-	127 653	-	2,5
8 Enderzeugnisse .....		4 406 938	35 140 370	33 588 463	+	191 420	+	4,5	+	1 551 907	+	4,6
9 Andere nicht aufgliederbare Warenverkehre ...		361 569	2 317 540	1 319 166	+	197 412	+	120,3	+	998 374	+	75,7
1-9 Insgesamt .....		6 506 180	51 367 333	50 267 506	-	71 896	-	1,1	+	1 099 827	+	2,2

## 8.2 Monatliche Entwicklung nach Bundesländern und Warengruppen der Ernährungswirtschaft und der Gewerblichen Wirtschaft \*)

### 8.2.2 Einfuhr

Nr. der Klassifikation	Warengruppe	2012		2011	Zu- (+) bzw. Abnahme (-)		Zu- (+) bzw. Abnahme (-)		
		August	Januar/August		gegenüber August 2011		gegenüber Januar/August 2011		
		in 1 000 Euro		in 1 000 Euro	%	in 1 000 Euro	%		
<b>Mecklenburg-Vorpommern</b>									
1 - 4 Ernährungswirtschaft .....		62 192	603 540	584 471 +	3 054 +	5,2 +	19 069 +	3,3	
5 - 8 Gewerbliche Wirtschaft .....		213 170	2 023 349	2 265 248 -	195 835 -	47,9 -	241 899 -	10,7	
7 + 8 Fertigwaren .....		152 936	1 186 159	1 403 735 -	31 733 -	17,2 -	217 576 -	15,5	
1 Lebende Tiere .....		739	8 547	9 260 -	94 -	11,3 -	713 -	7,7	
2 Nahrungsmittel tierischen Ursprungs .....		23 011	265 605	245 161 -	1 708 -	6,9 +	20 444 +	8,3	
3 Nahrungsmittel pflanzlichen Ursprungs .....		35 540	301 233	299 456 +	3 928 +	12,4 +	1 777 +	0,6	
4 Genussmittel .....		2 903	28 148	30 596 +	927 +	46,9 -	2 448 -	8,0	
5 Rohstoffe .....		8 084	279 844	245 427 -	100 217 -	92,5 +	34 417 +	14,0	
6 Halbwaren .....		52 153	557 350	616 094 -	63 884 -	55,1 -	58 744 -	9,5	
7 Vorerzeugnisse .....		58 824	382 668	466 861 +	3 040 +	5,4 -	84 193 -	18,0	
8 Enderzeugnisse .....		94 106	803 480	936 860 -	34 777 -	27,0 -	133 380 -	14,2	
9 Andere nicht aufgliederbare Warenverkehre ...		34 778	216 792	93 757 +	22 204 +	176,6 +	123 035 +	131,2	
1-9 Insgesamt .....		310 149	2 843 687	2 943 489 -	170 571 -	35,5 -	99 802 -	3,4	
<b>Niedersachsen</b>									
1 - 4 Ernährungswirtschaft .....		615 416	5 060 327	4 984 750 +	3 817 +	0,6 +	75 577 +	1,5	
5 - 8 Gewerbliche Wirtschaft .....		5 930 860	51 750 986	49 357 318 -	273 541 -	4,4 +	2 393 668 +	4,8	
7 + 8 Fertigwaren .....		3 546 201	30 743 047	31 120 728 -	313 797 -	8,1 -	377 681 -	1,2	
1 Lebende Tiere .....		57 890	433 136	382 139 +	15 857 +	37,7 +	50 997 +	13,3	
2 Nahrungsmittel tierischen Ursprungs .....		162 619	1 453 731	1 395 316 -	16 223 -	9,1 +	58 415 +	4,2	
3 Nahrungsmittel pflanzlichen Ursprungs .....		344 916	2 781 719	2 874 680 -	500 -	0,1 -	92 961 -	3,2	
4 Genussmittel .....		49 991	391 742	332 629 +	4 677 +	10,3 +	59 113 +	17,8	
5 Rohstoffe .....		1 868 651	16 161 410	13 365 603 +	199 212 +	11,9 +	2 795 807 +	20,9	
6 Halbwaren .....		516 008	4 846 511	4 871 000 -	158 959 -	23,6 -	24 489 -	0,5	
7 Vorerzeugnisse .....		600 065	5 485 019	5 855 725 -	94 795 -	13,6 -	370 706 -	6,3	
8 Enderzeugnisse .....		2 946 133	25 258 017	25 265 013 -	218 998 -	6,9 -	6 996 +	0,0	
9 Andere nicht aufgliederbare Warenverkehre ...		472 670	2 983 963	1 219 684 +	323 880 +	217,7 +	1 764 279 +	144,7	
1-9 Insgesamt .....		7 018 947	59 795 277	55 561 778 +	54 160 +	0,8 +	4 233 499 +	7,6	
<b>Nordrhein-Westfalen</b>									
1 - 4 Ernährungswirtschaft .....		1 238 967	10 907 660	11 407 335 -	120 126 -	8,8 -	499 675 -	4,4	
5 - 8 Gewerbliche Wirtschaft .....		13 566 877	117 436 625	120 934 035 -	1 319 372 -	8,9 -	3 497 410 -	2,9	
7 + 8 Fertigwaren .....		9 232 135	79 819 423	83 268 996 -	889 760 -	8,8 -	3 449 573 -	4,1	
1 Lebende Tiere .....		45 449	372 418	366 306 +	1 730 +	4,0 +	6 112 +	1,7	
2 Nahrungsmittel tierischen Ursprungs .....		302 393	2 724 015	2 847 159 -	57 512 -	16,0 -	123 144 -	4,3	
3 Nahrungsmittel pflanzlichen Ursprungs .....		777 050	6 875 232	7 288 823 -	65 070 -	7,7 -	413 591 -	5,7	
4 Genussmittel .....		114 068	935 974	905 046 +	717 +	0,6 +	30 928 +	3,4	
5 Rohstoffe .....		2 191 839	19 657 299	17 272 714 -	2 619 -	0,1 +	2 384 585 +	13,8	
6 Halbwaren .....		2 142 903	17 959 879	20 392 284 -	426 992 -	16,6 -	2 432 405 -	11,9	
7 Vorerzeugnisse .....		1 833 838	17 501 534	19 162 896 -	389 711 -	17,5 -	1 661 362 -	8,7	
8 Enderzeugnisse .....		7 398 298	62 317 897	64 106 106 -	500 046 -	6,3 -	1 788 209 -	2,8	
9 Andere nicht aufgliederbare Warenverkehre ...		1 384 810	8 608 552	3 758 475 +	923 036 +	199,9 +	4 850 077 +	129,0	
1-9 Insgesamt .....		16 190 655	136 952 839	136 099 880 -	516 468 -	3,1 +	852 959 +	0,6	
<b>Rheinland-Pfalz</b>									
1 - 4 Ernährungswirtschaft .....		245 848	2 103 200	1 934 185 +	22 098 +	9,9 +	169 015 +	8,7	
5 - 8 Gewerbliche Wirtschaft .....		2 063 799	18 134 839	18 198 017 -	269 596 -	11,6 -	63 178 -	0,3	
7 + 8 Fertigwaren .....		1 706 729	14 811 567	14 706 303 -	233 651 -	12,0 +	105 264 +	0,7	
1 Lebende Tiere .....		5 901	38 101	34 347 +	419 +	7,6 +	3 754 +	10,9	
2 Nahrungsmittel tierischen Ursprungs .....		37 316	337 711	306 890 -	4 129 -	10,0 +	30 821 +	10,0	
3 Nahrungsmittel pflanzlichen Ursprungs .....		111 930	957 333	881 961 +	27 194 +	32,1 +	75 372 +	8,5	
4 Genussmittel .....		90 705	770 060	710 991 -	1 383 -	1,5 +	59 069 +	8,3	
5 Rohstoffe .....		94 533	710 388	928 984 +	44 582 +	89,3 -	218 596 -	23,5	
6 Halbwaren .....		262 540	2 612 892	2 562 738 -	80 528 -	23,5 +	50 154 +	2,0	
7 Vorerzeugnisse .....		513 419	4 248 739	4 296 285 -	52 218 -	9,2 -	47 546 -	1,1	
8 Enderzeugnisse .....		1 193 307	10 562 820	10 410 001 -	181 436 -	13,2 +	152 819 +	1,5	
9 Andere nicht aufgliederbare Warenverkehre ...		198 737	1 264 430	807 302 +	117 258 +	143,9 +	457 128 +	56,6	
1-9 Insgesamt .....		2 508 399	21 502 506	20 939 543 -	130 235 -	4,9 +	562 963 +	2,7	

## 8.2 Monatliche Entwicklung nach Bundesländern und Warengruppen der Ernährungswirtschaft und der Gewerblichen Wirtschaft \*)

### 8.2.2 Einfuhr

Nr. der Klassifikation	Warengruppe	2012		2011	Zu- (+) bzw. Abnahme (-)		Zu- (+) bzw. Abnahme (-)					
		August	Januar/August		gegenüber August 2011		gegenüber Januar/August 2011					
		in 1 000 Euro		in 1 000 Euro	%	in 1 000 Euro	%					
<b>Saarland</b>												
1 - 4 Ernährungswirtschaft .....		61 797	513 274	560 858	-	10 567	-	14,6	-	47 584	-	8,5
5 - 8 Gewerbliche Wirtschaft .....		836 075	7 738 584	7 799 681	-	94 775	-	10,2	-	61 097	-	0,8
7 + 8 Fertigwaren .....		652 108	6 218 918	6 094 231	-	38 486	-	5,6	+	124 687	+	2,0
1 Lebende Tiere .....		0	42	363	-	2	-	100,0	-	321	-	88,4
2 Nahrungsmittel tierischen Ursprungs .....		24 617	202 344	207 183	-	3 041	-	11,0	-	4 839	-	2,3
3 Nahrungsmittel pflanzlichen Ursprungs .....		33 352	269 444	313 382	-	6 949	-	17,2	-	43 938	-	14,0
4 Genussmittel .....		3 825	41 449	39 924	-	576	-	13,1	+	1 525	+	3,8
5 Rohstoffe .....		123 674	951 607	920 912	-	13 025	-	9,5	+	30 695	+	3,3
6 Halbwaren .....		60 293	568 044	784 529	-	43 263	-	41,8	-	216 485	-	27,6
7 Vorerzeugnisse .....		62 806	611 760	641 542	-	6 110	-	8,9	-	29 782	-	4,6
8 Enderzeugnisse .....		589 302	5 607 172	5 452 693	-	32 374	-	5,2	+	154 479	+	2,8
9 Andere nicht aufgliederbare Warenverkehre ...		59 122	378 892	134 910	+	42 109	+	247,5	+	243 982	+	180,8
1-9 Insgesamt .....		956 995	8 630 752	8 495 457	-	63 238	-	6,2	+	135 295	+	1,6
<b>Sachsen</b>												
1 - 4 Ernährungswirtschaft .....		84 687	689 279	705 621	+	777	+	0,9	-	16 342	-	2,3
5 - 8 Gewerbliche Wirtschaft .....		1 296 218	11 192 343	12 595 199	-	135 599	-	9,5	-	1 402 856	-	11,1
7 + 8 Fertigwaren .....		1 047 926	8 940 442	10 132 256	-	95 312	-	8,3	-	1 191 814	-	11,8
1 Lebende Tiere .....		974	8 767	16 551	-	1 125	-	53,6	-	7 784	-	47,0
2 Nahrungsmittel tierischen Ursprungs .....		29 295	213 352	213 539	+	5 684	+	24,1	-	187	-	0,1
3 Nahrungsmittel pflanzlichen Ursprungs .....		40 262	382 926	385 482	-	5 654	-	12,3	-	2 556	-	0,7
4 Genussmittel .....		14 159	84 214	90 046	+	1 878	+	15,3	-	5 832	-	6,5
5 Rohstoffe .....		103 447	1 063 576	1 196 373	-	25 119	-	19,5	-	132 797	-	11,1
6 Halbwaren .....		144 839	1 188 319	1 266 565	-	15 169	-	9,5	-	78 246	-	6,2
7 Vorerzeugnisse .....		156 107	1 334 075	1 486 905	-	23 374	-	13,0	-	152 830	-	10,3
8 Enderzeugnisse .....		891 814	7 606 355	8 645 327	-	71 940	-	7,5	-	1 038 972	-	12,0
9 Andere nicht aufgliederbare Warenverkehre ...		185 361	1 230 611	532 100	+	120 081	+	183,9	+	698 511	+	131,3
1-9 Insgesamt .....		1 566 265	13 112 212	13 832 925	-	14 737	-	0,9	-	720 713	-	5,2
<b>Sachsen-Anhalt</b>												
1 - 4 Ernährungswirtschaft .....		92 422	620 118	602 882	-	12 305	-	11,7	+	17 236	+	2,9
5 - 8 Gewerbliche Wirtschaft .....		1 078 629	9 458 446	8 701 838	+	381 203	+	54,7	+	756 608	+	8,7
7 + 8 Fertigwaren .....		539 658	4 183 592	4 370 705	-	24 811	-	4,4	-	187 113	-	4,3
1 Lebende Tiere .....		2 972	31 720	22 555	-	3 535	-	54,3	+	9 165	+	40,6
2 Nahrungsmittel tierischen Ursprungs .....		9 926	79 321	70 424	-	715	-	6,7	+	8 897	+	12,6
3 Nahrungsmittel pflanzlichen Ursprungs .....		71 136	456 421	457 535	-	9 736	-	12,0	-	1 114	-	0,2
4 Genussmittel .....		8 385	52 647	52 365	+	1 679	+	25,0	+	282	+	0,5
5 Rohstoffe .....		414 084	4 231 859	3 249 002	+	399 483	+	2 736,0	+	982 857	+	30,3
6 Halbwaren .....		124 889	1 042 991	1 082 125	+	6 537	+	5,5	-	39 134	-	3,6
7 Vorerzeugnisse .....		184 840	1 484 017	1 560 339	-	4 299	-	2,3	-	76 322	-	4,9
8 Enderzeugnisse .....		354 814	2 699 580	2 810 374	-	20 522	-	5,5	-	110 794	-	3,9
9 Andere nicht aufgliederbare Warenverkehre ...		68 748	433 983	172 826	+	46 644	+	211,0	+	261 157	+	151,1
1-9 Insgesamt .....		1 239 796	10 512 545	9 477 522	+	415 549	+	50,4	+	1 035 023	+	10,9
<b>Schleswig-Holstein</b>												
1 - 4 Ernährungswirtschaft .....		209 515	1 782 531	1 737 123	-	22 447	-	9,7	+	45 408	+	2,6
5 - 8 Gewerbliche Wirtschaft .....		1 275 891	10 980 902	11 363 860	-	157 947	-	11,0	-	382 958	-	3,4
7 + 8 Fertigwaren .....		1 059 245	8 649 320	9 169 716	-	53 725	-	4,8	-	520 396	-	5,7
1 Lebende Tiere .....		8 213	71 696	65 047	+	885	+	12,1	+	6 649	+	10,2
2 Nahrungsmittel tierischen Ursprungs .....		69 529	554 921	592 513	-	10 496	-	13,1	-	37 592	-	6,3
3 Nahrungsmittel pflanzlichen Ursprungs .....		92 045	782 341	726 094	-	9 255	-	9,1	+	56 247	+	7,7
4 Genussmittel .....		39 724	373 563	353 466	-	3 580	-	8,3	+	20 097	+	5,7
5 Rohstoffe .....		74 750	1 045 474	839 417	-	53 841	-	41,9	+	206 057	+	24,5
6 Halbwaren .....		141 902	1 286 100	1 354 737	-	50 380	-	26,2	-	68 637	-	5,1
7 Vorerzeugnisse .....		217 177	1 874 243	1 559 103	+	39 031	+	21,9	+	315 140	+	20,2
8 Enderzeugnisse .....		842 065	6 775 073	7 610 615	-	92 759	-	9,9	-	835 542	-	11,0
9 Andere nicht aufgliederbare Warenverkehre ...		172 502	1 070 895	433 141	+	116 841	+	209,9	+	637 754	+	147,2
1-9 Insgesamt .....		1 657 905	13 834 322	13 534 117	-	63 557	-	3,7	+	300 205	+	2,2

## 8.2 Monatliche Entwicklung nach Bundesländern und Warengruppen der Ernährungswirtschaft und der Gewerblichen Wirtschaft \*)

### 8.2.2 Einfuhr

Nr. der Klassifikation	Warengruppe	2012		2011	Zu- (+) bzw. Abnahme (-)		Zu- (+) bzw. Abnahme (-)					
		August	Januar/August		gegenüber August 2011		gegenüber Januar/August 2011					
		in 1 000 Euro			in 1 000 Euro	%	in 1 000 Euro	%				
<b>Thüringen</b>												
1 - 4 Ernährungswirtschaft .....		52 420	432 747	477 260	-	4 080	-	7,2	-	44 513	-	9,3
5 - 8 Gewerbliche Wirtschaft .....		551 125	4 569 151	4 558 044	+	10 447	+	1,9	+	11 107	+	0,2
7 + 8 Fertigwaren .....		503 345	4 061 114	4 014 630	+	14 881	+	3,0	+	46 484	+	1,2
1 Lebende Tiere .....		156	2 741	8 617	-	171	-	52,3	-	5 876	-	68,2
2 Nahrungsmittel tierischen Ursprungs .....		13 376	107 775	114 757	+	728	+	5,8	-	6 982	-	6,1
3 Nahrungsmittel pflanzlichen Ursprungs .....		32 229	280 054	312 884	-	5 055	-	13,6	-	32 830	-	10,5
4 Genussmittel .....		6 665	42 183	41 010	+	421	+	6,7	+	1 173	+	2,9
5 Rohstoffe .....		15 723	199 561	219 340	+	8 604	+	120,9	-	19 779	-	9,0
6 Halbwaren .....		32 061	308 486	324 057	-	13 031	-	28,9	-	15 571	-	4,8
7 Vorerzeugnisse .....		104 931	828 609	960 110	-	11 961	-	10,2	-	131 501	-	13,7
8 Enderzeugnisse .....		398 413	3 232 497	3 054 514	+	26 847	+	7,2	+	177 983	+	5,8
9 Andere nicht aufgliederbare Warenverkehre ...		90 032	561 975	248 760	+	57 038	+	172,9	+	313 215	+	125,9
1-9 Insgesamt .....		693 579	5 563 894	5 284 083	+	63 406	+	10,1	+	279 811	+	5,3
<b>Für das Ausland bestimmte Waren</b>												
1 - 4 Ernährungswirtschaft .....		178 423	1 514 033	1 562 293	-	10 135	-	5,4	-	48 260	-	3,1
5 - 8 Gewerbliche Wirtschaft .....		2 071 261	16 871 378	17 870 013	-	59 255	-	2,8	-	998 635	-	5,6
7 + 8 Fertigwaren .....		1 939 676	15 609 773	16 389 347	-	17 032	-	0,9	-	779 574	-	4,8
1 Lebende Tiere .....		753	6 192	6 903	+	333	+	79,3	-	711	-	10,3
2 Nahrungsmittel tierischen Ursprungs .....		58 707	470 788	521 263	-	3 077	-	5,0	-	50 475	-	9,7
3 Nahrungsmittel pflanzlichen Ursprungs .....		95 857	821 185	746 286	+	420	+	0,4	+	74 899	+	10,0
4 Genussmittel .....		23 105	215 871	287 845	-	7 812	-	25,3	-	71 974	-	25,0
5 Rohstoffe .....		42 589	456 088	522 897	-	19 002	-	30,9	-	66 809	-	12,8
6 Halbwaren .....		88 995	805 507	957 772	-	23 223	-	20,7	-	152 265	-	15,9
7 Vorerzeugnisse .....		249 065	2 111 018	2 314 343	-	4 954	-	2,0	-	203 325	-	8,8
8 Enderzeugnisse .....		1 690 610	13 498 770	14 074 993	-	12 078	-	0,7	-	576 223	-	4,1
9 Andere nicht aufgliederbare Warenverkehre ...		134 075	808 356	325 108	+	93 165	+	227,7	+	483 248	+	148,6
1-9 Insgesamt .....		2 383 764	19 193 777	19 757 426	+	23 774	+	1,0	-	563 649	-	2,9
<b>Nicht ermittelte Bundesländer</b>												
1 - 4 Ernährungswirtschaft .....		-	1 212	4 529	-	247	-	x	-	3 317	-	73,2
5 - 8 Gewerbliche Wirtschaft .....		59	13 024	14 399	-	2 722	-	97,9	-	1 375	-	9,5
7 + 8 Fertigwaren .....		59	12 973	14 177	-	2 711	-	97,9	-	1 204	-	8,5
1 Lebende Tiere .....		-	-	-	-	-	-	-	-	-	-	-
2 Nahrungsmittel tierischen Ursprungs .....		-	35	1 433	-	3	-	x	-	1 398	-	97,6
3 Nahrungsmittel pflanzlichen Ursprungs .....		-	787	1 423	-	-	-	-	-	636	-	44,7
4 Genussmittel .....		-	389	1 672	-	244	-	x	-	1 283	-	76,7
5 Rohstoffe .....		-	2	116	-	-	-	-	-	114	-	98,3
6 Halbwaren .....		-	48	104	-	11	-	x	-	56	-	53,8
7 Vorerzeugnisse .....		0	1 201	1 453	-	744	-	x	-	252	-	17,3
8 Enderzeugnisse .....		59	11 772	12 722	-	1 967	-	97,1	-	950	-	7,5
9 Andere nicht aufgliederbare Warenverkehre ...		6 588	64 182	60 235	+	1 322	+	25,1	+	3 947	+	6,6
1-9 Insgesamt .....		6 649	78 424	79 157	-	1 646	-	19,8	-	733	-	0,9

\*) Außenhandelsergebnisse nach Bundesländern und EGW-1-Stellern können über Genesis-Online abgerufen werden (Tabellen 51000-0034 jährlich, 51000-0035 monatlich bzw. Zeitreihen 51000LJ310 jährlich, 51000LM310 monatlich).



### Verkehrszweige Intra Ausfuhr Januar / August 2012

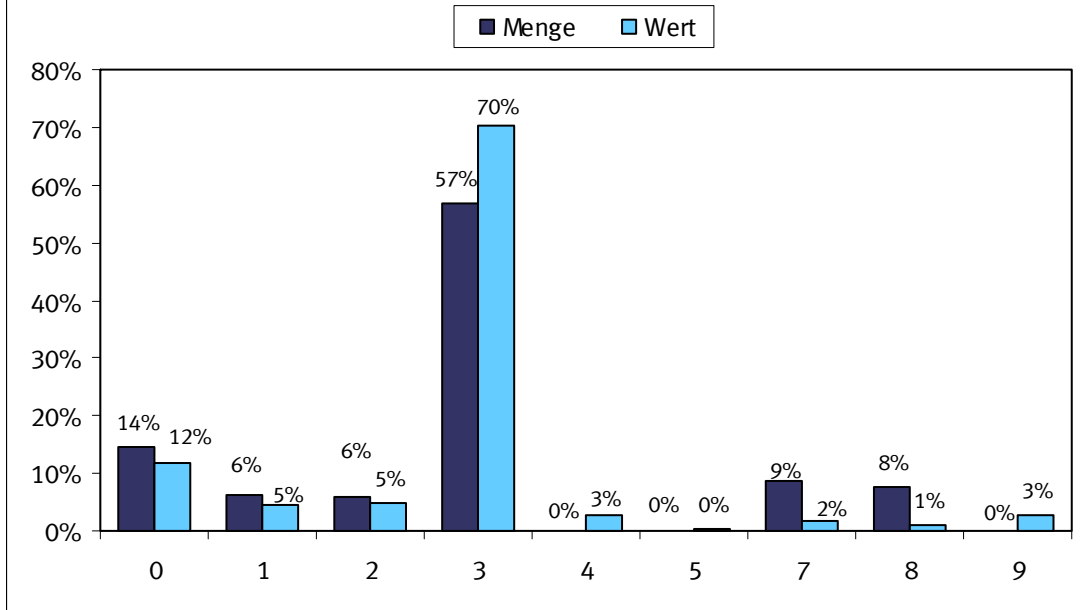

- 0 = Nicht ermittelt
- 1 = Seeverkehr
- 2 = Eisenbahnverkehr
- 3 = Straßenverkehr
- 4 = Luftverkehr
- 5 = Postverkehr
- 7 = Rohrleitungen
- 8 = Binnenschifffahrt
- 9 = Eigenantrieb

### Verkehrszweige Intra Einfuhr Januar / August 2012

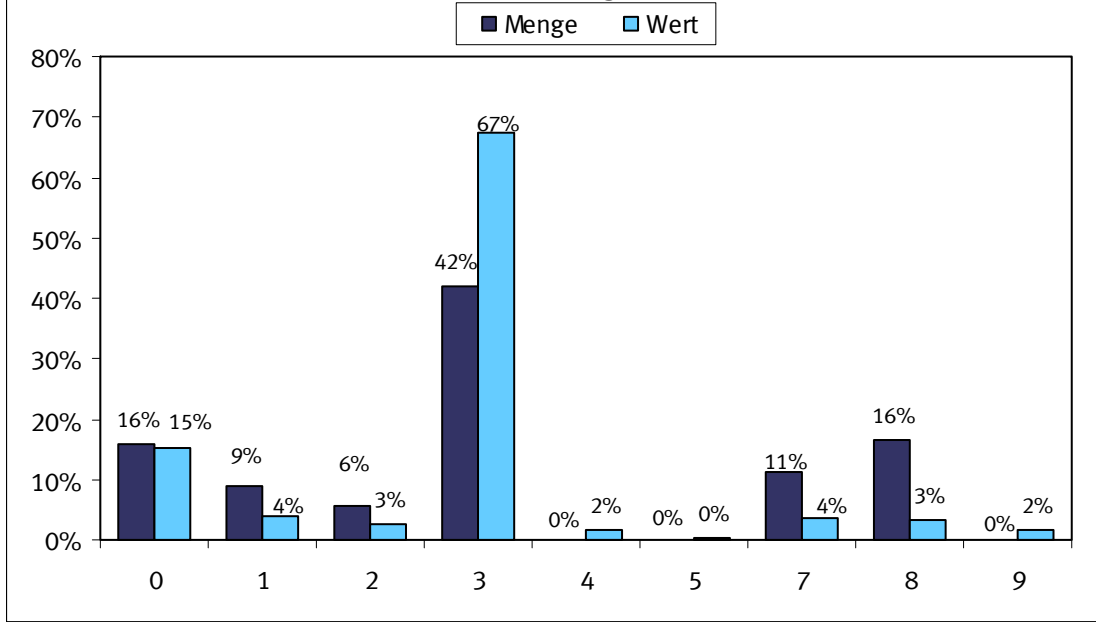

- 0 = Nicht ermittelt
- 1 = Seeverkehr
- 2 = Eisenbahnverkehr
- 3 = Straßenverkehr
- 4 = Luftverkehr
- 5 = Postverkehr
- 7 = Rohrleitungen
- 8 = Binnenschifffahrt
- 9 = Eigenantrieb

### Verkehrszweige Extra Ausfuhr Januar / August 2012

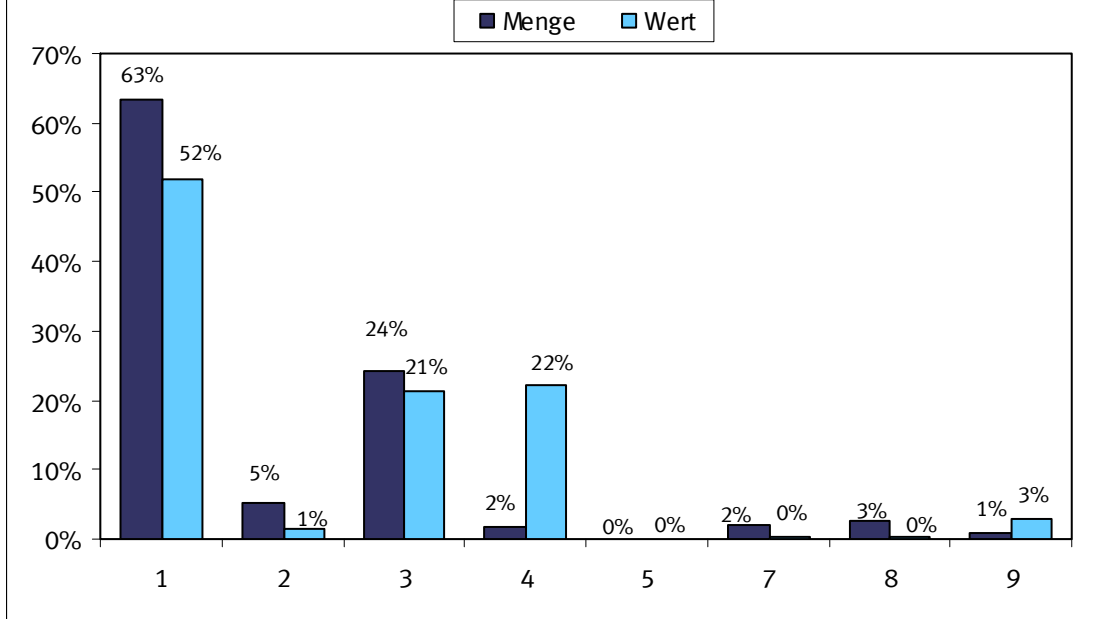

- 1 = Seeverkehr
- 2 = Eisenbahnverkehr
- 3 = Straßenverkehr
- 4 = Luftverkehr
- 5 = Postverkehr
- 7 = Rohrleitungen
- 8 = Binnenschifffahrt
- 9 = Eigenantrieb

### Verkehrszweige Extra Einfuhr Januar / August 2012

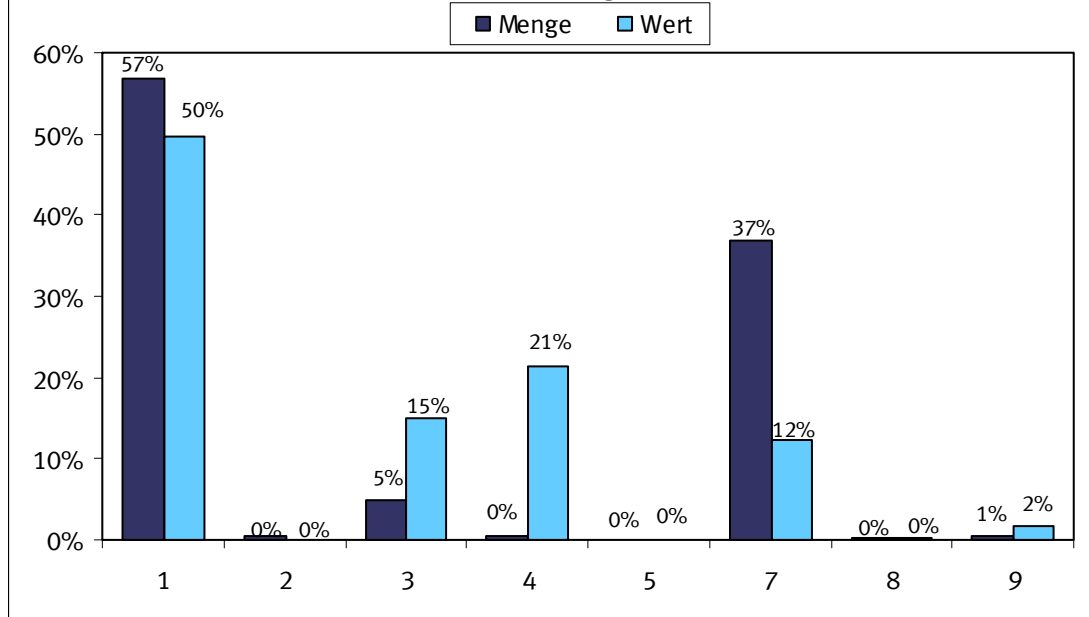

- 1 = Seeverkehr
- 2 = Eisenbahnverkehr
- 3 = Straßenverkehr
- 4 = Luftverkehr
- 5 = Postverkehr
- 7 = Rohrleitungen
- 8 = Binnenschifffahrt
- 9 = Eigenantrieb

## 9.1 Verkehrszweige Januar / August 2012

### 9.1.1 Intrahandel

Verkehrszweige	Intrahandel			
	Ausfuhr		Einfuhr	
	in Tonnen	in 1 000 Euro	in Tonnen	in 1 000 Euro
Seeverkehr .....	11 901 126	18 908	22 276 371	15 032
Eisenbahnverkehr .....	11 170 016	19 936	13 690 861	10 201
Strassenverkehr .....	107 911 271	294 586	103 881 558	259 518
Luftverkehr .....	149 631	11 794	49 187	6 678
Post .....	67 745	2 064	102 026	1 865
Rohrleitungen .....	16 655 595	7 275	27 570 072	14 136
Binnenschifffahrt .....	14 521 231	4 574	40 595 539	12 545
Eigenantrieb .....	178 916	11 072	102 627	6 605
Nicht ermittelt .....	27 397 153	49 421	38 919 158	58 434

## 9.1 Verkehrszweige Januar / August 2012

### 9.1.2 Extrahandel

Verkehrszweige	Extrahandel			
	Ausfuhr		Einfuhr	
	in Tonnen	in 1 000 Euro	in Tonnen	in 1 000 Euro
Seeverkehr .....	37 691 488	164 351	88 000 206	112 286
Eisenbahnverkehr .....	3 092 088	4 185	642 459	818
Strassenverkehr .....	14 383 203	67 533	7 445 731	33 180
Luftverkehr .....	989 823	70 905	620 444	48 011
Post .....	798	69	1 156	87
Rohrleitungen .....	1 182 086	905	56 101 089	26 907
Binnenschifffahrt .....	1 524 624	1 008	335 625	306
Eigenantrieb .....	580 278	8 862	1 260 261	4 532

9.2 Erdteile nach Verkehrszweigen Januar / August 2012

9.2.1 Intrahandel

9.2.1.1 in Tonnen

Verkehrszweige	Ausfuhr					
	Insgesamt	Europa	Afrika	Amerika	Asien	Australien und Ozeanien
Seeverkehr .....	11 901 126	11 901 126	-	-	-	-
Eisenbahnverkehr .....	11 170 016	11 170 016	-	-	-	-
Strassenverkehr .....	107 911 271	107 911 271	-	-	-	-
Luftverkehr .....	149 631	149 631	-	-	-	-
Post .....	67 745	67 745	-	-	-	-
Rohrleitungen .....	16 655 595	16 655 595	-	-	-	-
Binnenschifffahrt .....	14 521 231	14 521 231	-	-	-	-
Eigenantrieb .....	178 916	178 916	-	-	-	-
Nicht ermittelt .....	27 397 153	27 397 153	-	-	-	-

9.2 Erdteile nach Verkehrszweigen Januar / August 2012

9.2.1 Intrahandel

9.2.1.2 in 1 000 Euro

Verkehrszweige	Ausfuhr					
	Insgesamt	Europa	Afrika	Amerika	Asien	Australien und Ozeanien
Seeverkehr .....	18 908	18 908	-	-	-	-
Eisenbahnverkehr .....	19 936	19 936	-	-	-	-
Strassenverkehr .....	294 586	294 586	-	-	-	-
Luftverkehr .....	11 794	11 794	-	-	-	-
Post .....	2 064	2 064	-	-	-	-
Rohrleitungen .....	7 275	7 275	-	-	-	-
Binnenschifffahrt .....	4 574	4 574	-	-	-	-
Eigenantrieb .....	11 072	11 072	-	-	-	-
Nicht ermittelt .....	49 421	49 421	-	-	-	-

9.2 Erdteile nach Verkehrszweigen Januar / August 2012

9.2.1 Intrahandel

9.2.1.3 in Tonnen

Verkehrszweige	Einfuhr					
	Insgesamt	Europa	Afrika	Amerika	Asien	Australien und Ozeanien
Seeverkehr .....	22 276 371	20 652 891	122 966	814 244	267 585	418 686
Eisenbahnverkehr .....	13 690 861	10 320 551	296 920	2 738 230	15 792	319 369
Strassenverkehr .....	103 881 558	99 159 677	539 783	2 209 513	1 907 283	65 304
Luftverkehr .....	49 187	42 248	25	4 952	1 957	5
Post .....	102 026	98 059	15	1 031	2 790	131
Rohrleitungen .....	27 570 072	27 452 156	-	-	117 916	-
Binnenschifffahrt .....	40 595 539	17 330 245	2 177 845	18 860 143	371 325	1 855 981
Eigenantrieb .....	102 627	102 504	-	32	90	-
Nicht ermittelt .....	38 919 158	35 108 699	156 780	2 857 471	738 860	57 350

9.2 Erdteile nach Verkehrszweigen Januar / August 2012

9.2.1 Intrahandel

9.2.1.4 in 1 000 Euro

Verkehrszweige	Einfuhr					
	Insgesamt	Europa	Afrika	Amerika	Asien	Australien und Ozeanien
Seeverkehr .....	15 032	13 764	44	303	824	96
Eisenbahnverkehr .....	10 201	9 399	63	545	28	167
Strassenverkehr .....	259 518	232 277	848	8 266	17 974	153
Luftverkehr .....	6 678	4 343	0	1 177	1 157	1
Post .....	1 865	1 483	1	85	267	29
Rohrleitungen .....	14 136	14 069	-	-	67,312	-
Binnenschifffahrt .....	12 545	8 733	390	2 894	176	352
Eigenantrieb .....	6 605	6 604	-	1	1	-
Nicht ermittelt .....	58 434	55 241	96	1 313	1 748	37

## 9.2 Erdteile nach Verkehrszweigen Januar / August 2012

### 9.2.2 Extrahandel

#### 9.2.2.1 in Tonnen

Verkehrszweige	Ausfuhr					
	Insgesamt	Europa	Afrika	Amerika	Asien	Australien und Ozeanien
Seeverkehr .....	37 691 488	4 911 097	4 062 461	10 691 784	16 535 578	853 978
Eisenbahnverkehr .....	3 092 088	3 038 080	-	-	54 002	-
Strassenverkehr .....	14 383 203	14 007 057	-	-	371 765	-
Luftverkehr .....	989 823	33 411	64 263	303 961	515 539	26 954
Post .....	798	549	11	82	148	9
Rohrleitungen .....	1 182 086	1 182 086	-	-	-	-
Binnenschifffahrt .....	1 524 624	1 524 624	-	-	-	-
Eigenantrieb .....	580 278	228 614	61 878	122 773	57 253	109 727

## 9.2 Erdteile nach Verkehrszweigen Januar / August 2012

### 9.2.2 Extrahandel

#### 9.2.2.2 in 1 000 Euro

Verkehrszweige	Ausfuhr					
	Insgesamt	Europa	Afrika	Amerika	Asien	Australien und Ozeanien
Seeverkehr .....	164 351	11 174	11 336	58 058	77 734	5 577
Eisenbahnverkehr .....	4 185	3 969	-	-	216	-
Strassenverkehr .....	67 533	64 994	-	-	2 523	-
Luftverkehr .....	70 905	4 374	3 097	25 644	35 878	1 680
Post .....	69	34	1	15	18	1
Rohrleitungen .....	905	905	-	-	-	-
Binnenschifffahrt .....	1 008	1 008	-	-	-	-
Eigenantrieb .....	8 862	2 240	150	2 467	3 879	126

## 9.2 Erdteile nach Verkehrszweigen Januar / August 2012

### 9.2.2 Extrahandel

#### 9.2.2.3 in Tonnen

Verkehrszweige	Einfuhr					
	Insgesamt	Europa	Afrika	Amerika	Asien	Australien und Ozeanien
Seeverkehr .....	88 000 206	30 108 875	16 385 533	21 402 117	17 864 303	2 239 380
Eisenbahnverkehr .....	642 459	618 784	4	444	22 374	853
Strassenverkehr .....	7 445 731	7 336 272	618	11 916	96 818	109
Luftverkehr .....	620 444	23 492	32 236	207 052	354 757	2 907
Post .....	1 156	465	9	237	436	10
Rohrleitungen .....	56 101 089	54 587 393	508 989	-	1 004 707	-
Binnenschifffahrt .....	335 625	334 875	-	7	744	-
Eigenantrieb .....	1 260 261	6 392	8	2 312	1 251 535	15

## 9.2 Erdteile nach Verkehrszweigen Januar / August 2012

### 9.2.2 Extrahandel

#### 9.2.2.4 in 1 000 Euro

Verkehrszweige	Einfuhr					
	Insgesamt	Europa	Afrika	Amerika	Asien	Australien und Ozeanien
Seeverkehr .....	112 286	16 585	12 038	23 094	59 046	1 524
Eisenbahnverkehr .....	818	779	0	2	34	3
Strassenverkehr .....	33 180	31 128	41	1 060	950	1
Luftverkehr .....	48 011	3 862	1 382	14 649	27 575	542
Post .....	87	41	0	14	31	1
Rohrleitungen .....	26 907	25 916	340	-	651	-
Binnenschifffahrt .....	306	305	-	0	0	-
Eigenantrieb .....	4 532	139	0	1 602	2 789	2

### 9.3 EGW nach Verkehrszweigen Januar / August 2012

#### 9.3.1 Intrahandel

##### 9.3.1.1 in Tonnen

Verkehrszweige	Ausfuhr				
	Insgesamt	Lebende Tiere 1	Nahrungsmittel		Genussmittel 4
			tierischen Ursprungs 2	pflanzlichen Ursprungs 3	
Seeverkehr .....	11 901 126	403	113 022	1 323 193	82 704
Eisenbahnverkehr ..	11 170 016	-	12 868	223 020	22 599
Strassenverkehr .....	107 911 271	346 337	5 546 149	12 844 938	1 285 892
Luftverkehr .....	149 631	3	1 263	17 787	34
Post .....	67 745	0	1 321	3 132	260
Rohrleitungen .....	16 655 595	-	-	1 845 942	-
Binnenschifffahrt ...	14 521 231	-	26 087	1 426 760	-
Eigenantrieb .....	178 916	-	-	-	-
Nicht ermittelt .....	27 397 153	92 891	667 880	1 735 563	226 432

### 9.3 EGW nach Verkehrszweigen Januar / August 2012

#### 9.3.1 Intrahandel

##### 9.3.1.2 in 1 000 Euro

Verkehrszweige	Ausfuhr				
	Insgesamt	Lebende Tiere 1	Nahrungsmittel		Genussmittel 4
			tierischen Ursprungs 2	pflanzlichen Ursprungs 3	
Seeverkehr .....	18 908	0	147	402	109
Eisenbahnverkehr ..	19 936	-	60	135	22
Strassenverkehr .....	294 586	479	9 687	11 668	4 072
Luftverkehr .....	11 794	1	8	18	1
Post .....	2 064	0	5	21	1
Rohrleitungen .....	7 275	-	-	6	-
Binnenschifffahrt ...	4 574	0	27	413	-
Eigenantrieb .....	11 072	-	-	-	-
Nicht ermittelt .....	49 421	143	1 331	1 332	306

### 9.3 EGW nach Verkehrszweigen Januar / August 2012

#### 9.3.1 Intrahandel

##### 9.3.1.3 in Tonnen

Verkehrszweige	Einfuhr				
	Insgesamt	Lebende Tiere 1	Nahrungsmittel		Genussmittel 4
			tierischen Ursprungs 2	pflanzlichen Ursprungs 3	
Seeverkehr .....	22 276 371	401	52 309	1 533 128	110 259
Eisenbahnverkehr ..	13 690 861	-	2 574	1 095 146	79 613
Strassenverkehr .....	103 881 558	512 904	4 135 226	16 690 432	1 655 263
Luftverkehr .....	49 187	14	1 118	866	29
Post .....	102 026	5	222	32 970	30
Rohrleitungen .....	27 570 072	-	-	662 310	-
Binnenschifffahrt ...	40 595 539	-	2 626	3 434 649	144 752
Eigenantrieb .....	102 627	-	-	-	-
Nicht ermittelt .....	38 919 158	89 166	691 874	2 389 573	157 429

### 9.3 EGW nach Verkehrszweigen Januar / August 2012

#### 9.3.1 Intrahandel

##### 9.3.1.4 in 1 000 Euro

Verkehrszweige	Einfuhr				
	Insgesamt	Lebende Tiere 1	Nahrungsmittel		Genussmittel 4
			tierischen Ursprungs 2	pflanzlichen Ursprungs 3	
Seeverkehr .....	15 032	1	113	759	111
Eisenbahnverkehr ..	10 201	0	7	262	67
Strassenverkehr .....	259 518	844	7 572	16 182	3 229
Luftverkehr .....	6 678	0	10	3	0
Post .....	1 865	0	1	30	1
Rohrleitungen .....	14 136	-	-	1	-
Binnenschifffahrt ...	12 545	-	3	1 359	120
Eigenantrieb .....	6 605	-	-	-	-
Nicht ermittelt .....	58 434	173	1 233	1 940	295



### 9.3 EGW nach Verkehrszweigen Januar / August 2012

#### 9.3.1 Intrahandel

##### 9.3.1.1 in Tonnen

Verkehrszweige	Ausfuhr				
	Rohstoffe 5	Halbwaren 6	Vor- erzeugnisse 7	End- erzeugnisse 8	Andere nicht aufgliederbare Warenverkehre 9
Seeverkehr .....	1 256 840	4 752 949	3 169 204	1 191 678	11 133
Eisenbahnverkehr ...	1 221 341	4 320 229	4 133 903	1 228 616	7 441
Strassenverkehr .....	16 628 921	20 469 015	26 633 498	24 030 400	126 121
Luftverkehr .....	304	8 165	39 539	81 648	887
Post .....	3 475	4 327	4 314	49 367	1 550
Rohrleitungen .....	14 690 523	119 130	-	-	-
Binnenschifffahrt ....	6 575 774	5 581 651	726 532	179 782	4 646
Eigenantrieb .....	-	-	-	178 916	-
Nicht ermittelt .....	6 389 984	3 836 408	1 783 889	2 976 295	9 687 811

### 9.3 EGW nach Verkehrszweigen Januar / August 2012

#### 9.3.1 Intrahandel

##### 9.3.1.2 in 1 000 Euro

Verkehrszweige	Ausfuhr				
	Rohstoffe 5	Halbwaren 6	Vor- erzeugnisse 7	End- erzeugnisse 8	Andere nicht aufgliederbare Warenverkehre 9
Seeverkehr .....	186	2 134	2 713	13 199	17
Eisenbahnverkehr ...	267	2 663	3 857	12 930	4
Strassenverkehr .....	2 294	15 534	41 691	208 345	816
Luftverkehr .....	3	927	313	10 407	116
Post .....	1	20	48	1 942	27
Rohrleitungen .....	5 204	2 065	-	-	-
Binnenschifffahrt ....	109	3 226	578	217	5
Eigenantrieb .....	-	-	-	11 072	-
Nicht ermittelt .....	423	2 615	3 237	18 671	21 362

### 9.3 EGW nach Verkehrszweigen Januar / August 2012

#### 9.3.1 Intrahandel

##### 9.3.1.3 in Tonnen

Verkehrszweige	Einfuhr				
	Rohstoffe 5	Halbwaren 6	Vor- erzeugnisse 7	End- erzeugnisse 8	Andere nicht aufgliederbare Warenverkehre 9
Seeverkehr .....	9 338 850	8 470 183	2 133 176	625 016	13 049
Eisenbahnverkehr ...	5 327 919	3 813 121	2 844 261	521 851	6 377
Strassenverkehr .....	18 048 942	15 536 466	26 175 577	20 955 857	170 893
Luftverkehr .....	77	3 869	7 938	34 076	1 200
Post .....	1 805	6 849	10 730	48 658	758
Rohrleitungen .....	23 002 628	3 905 134	-	-	-
Binnenschifffahrt ....	24 848 141	10 362 697	1 222 950	573 288	6 436
Eigenantrieb .....	-	-	-	102 627	-
Nicht ermittelt .....	5 547 042	3 942 720	3 456 760	2 625 180	20 019 413

### 9.3 EGW nach Verkehrszweigen Januar / August 2012

#### 9.3.1 Intrahandel

##### 9.3.1.4 in 1 000 Euro

Verkehrszweige	Einfuhr				
	Rohstoffe 5	Halbwaren 6	Vor- erzeugnisse 7	End- erzeugnisse 8	Andere nicht aufgliederbare Warenverkehre 9
Seeverkehr .....	2 863	5 905	1 579	3 680	21
Eisenbahnverkehr ...	726	2 371	2 099	4 665	5
Strassenverkehr .....	5 458	18 928	38 334	168 037	935
Luftverkehr .....	2	254	723	5 593	93
Post .....	1	135	40	1 637	20
Rohrleitungen .....	9 596	4 539	-	-	-
Binnenschifffahrt ....	3 052	6 649	918	441	3
Eigenantrieb .....	-	-	-	6 605	-
Nicht ermittelt .....	584	3 745	4 632	14 663	31 168

### 9.3 EGW nach Verkehrszweigen Januar / August 2012

#### 9.3.2 Extrahandel

##### 9.3.2.1 in Tonnen

Verkehrszweige	Ausfuhr				
	Insgesamt	Lebende Tiere 1	Nahrungsmittel		Genussmittel 4
			tierischen Ursprungs 2	pflanzlichen Ursprungs 3	
Seeverkehr .....	37 691 488	6 770	939 867	3 333 659	496 972
Eisenbahnverkehr ...	3 092 088	-	1 288	76 722	7 611
Strassenverkehr .....	14 383 203	14 951	464 749	1 004 477	149 943
Luftverkehr .....	989 823	3 075	4 539	20 160	3 732
Post .....	798	-	5	8	1
Rohrleitungen .....	1 182 086	-	-	-	-
Binnenschifffahrt ....	1 524 624	-	71	18 379	14
Eigenantrieb .....	580 278	-	-	-	-

### 9.3 EGW nach Verkehrszweigen Januar / August 2012

#### 9.3.2 Extrahandel

##### 9.3.2.2 in 1 000 Euro

Verkehrszweige	Ausfuhr				
	Insgesamt	Lebende Tiere 1	Nahrungsmittel		Genussmittel 4
			tierischen Ursprungs 2	pflanzlichen Ursprungs 3	
Seeverkehr .....	164 351	21	1 522	2 658	2 074
Eisenbahnverkehr ...	4 185	-	5	53	24
Strassenverkehr .....	67 533	68	1 008	1 673	603
Luftverkehr .....	70 905	80	34	194	62
Post .....	69	-	0	1	0
Rohrleitungen .....	905	-	-	-	-
Binnenschifffahrt ....	1 008	-	0	5	0
Eigenantrieb .....	8 862	-	-	-	-

### 9.3 EGW nach Verkehrszweigen Januar / August 2012

#### 9.3.2 Extrahandel

##### 9.3.2.3 in Tonnen

Verkehrszweige	Einfuhr				
	Insgesamt	Lebende Tiere 1	Nahrungsmittel		Genussmittel 4
			tierischen Ursprungs 2	pflanzlichen Ursprungs 3	
Seeverkehr .....	88 000 206	149	683 288	6 572 792	1 102 855
Eisenbahnverkehr ...	642 459	-	129	14 056	12 767
Strassenverkehr .....	7 445 731	985	100 676	432 940	51 417
Luftverkehr .....	620 444	542	7 631	30 503	937
Post .....	1 156	5	35	52	7
Rohrleitungen .....	56 101 089	-	-	3 636	-
Binnenschifffahrt ....	335 625	-	-	143	-
Eigenantrieb .....	1 260 261	-	-	-	-

### 9.3 EGW nach Verkehrszweigen Januar / August 2012

#### 9.3.2 Extrahandel

##### 9.3.2.4 in 1 000 Euro

Verkehrszweige	Einfuhr				
	Insgesamt	Lebende Tiere 1	Nahrungsmittel		Genussmittel 4
			tierischen Ursprungs 2	pflanzlichen Ursprungs 3	
Seeverkehr .....	112 286	1	2 209	4 956	3 088
Eisenbahnverkehr ...	818	-	0	11	6
Strassenverkehr .....	33 180	3	329	1 129	187
Luftverkehr .....	48 011	15	122	158	22
Post .....	87	0	0	0	0
Rohrleitungen .....	26 907	-	-	0	-
Binnenschifffahrt ....	306	-	-	0	-
Eigenantrieb .....	4 532	-	-	-	-

### 9.3 EGW nach Verkehrszweigen Januar / August 2012

#### 9.3.2 Extrahandel

##### 9.3.2.1 in Tonnen

Verkehrszweige	Ausfuhr				
	Rohstoffe 5	Halbwaren 6	Vor- erzeugnisse 7	End- erzeugnisse 8	Andere nicht aufgliederbare Warenverkehre 9
Seeverkehr .....	2543016	8473558	10757505	11096484	43659
Eisenbahnverkehr ....	258839	1653888	835764	257780	196
Strassenverkehr .....	2366510	2186566	2938171	5228257	29579
Luftverkehr .....	3221	71349	116246	760199	7302
Post .....	11	114	79	575	6
Rohrleitungen .....	1182086	-	-	-	-
Binnenschifffahrt .....	218729	1259102	23195	5134	1
Eigenantrieb .....	-	-	-	580278	-

### 9.3 EGW nach Verkehrszweigen Januar / August 2012

#### 9.3.2 Extrahandel

##### 9.3.2.2 in 1 000 Euro

Verkehrszweige	Ausfuhr				
	Rohstoffe 5	Halbwaren 6	Vor- erzeugnisse 7	End- erzeugnisse 8	Andere nicht aufgliederbare Warenverkehre 9
Seeverkehr .....	1 297	6 947	20 770	128 723	339
Eisenbahnverkehr ....	30	1 135	856	2 082	0
Strassenverkehr .....	321	4 125	7 190	52 221	322
Luftverkehr .....	28	1 569	4 441	63 438	1 058
Post .....	0	1	1	64	2
Rohrleitungen .....	534	371	-	-	-
Binnenschifffahrt .....	2	952	27	22	0
Eigenantrieb .....	-	-	-	8 862	-

### 9.3 EGW nach Verkehrszweigen Januar / August 2012

#### 9.3.2 Extrahandel

##### 9.3.2.3 in Tonnen

Verkehrszweige	Einfuhr				
	Rohstoffe 5	Halbwaren 6	Vor- erzeugnisse 7	End- erzeugnisse 8	Andere nicht aufgliederbare Warenverkehre 9
Seeverkehr .....	60 404 339	8 827 695	2 614 105	7 726 012	68 973
Eisenbahnverkehr ....	67 545	279 910	171 375	93 088	3 589
Strassenverkehr .....	1 745 601	1 004 071	2 161 016	1 885 842	63 183
Luftverkehr .....	2 705	76 763	50 961	439 926	10 476
Post .....	18	31	66	835	108
Rohrleitungen .....	55 425 519	671 934	-	-	-
Binnenschifffahrt .....	70 076	185 557	62 511	17 337	1
Eigenantrieb .....	-	-	-	1 260 261	-

### 9.3 EGW nach Verkehrszweigen Januar / August 2012

#### 9.3.2 Extrahandel

##### 9.3.2.4 in 1 000 Euro

Verkehrszweige	Einfuhr				
	Rohstoffe 5	Halbwaren 6	Vor- erzeugnisse 7	End- erzeugnisse 8	Andere nicht aufgliederbare Warenverkehre 9
Seeverkehr .....	27 810	7 918	6 807	59 043	454
Eisenbahnverkehr ....	5	141	292	313	50
Strassenverkehr .....	212	1 851	5 890	22 847	733
Luftverkehr .....	200	2 715	2 572	41 033	1 174
Post .....	0	0	2	77	8
Rohrleitungen .....	26 298	610	-	-	-
Binnenschifffahrt .....	5	266	31	3	0
Eigenantrieb .....	-	-	-	4 532	-

Kalender- und saisonbereinigte Werte nach X-12 - Arima  
in Milliarden Euro

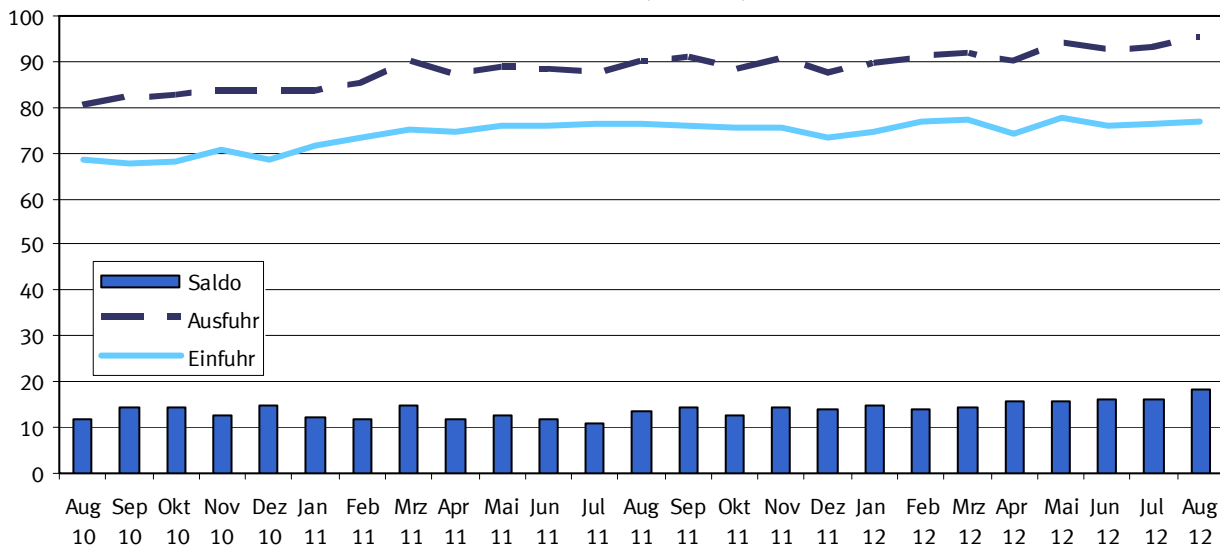

Kalender- und saisonbereinigte Werte nach X-12 - Arima  
Veränderung zum Vormonat in %

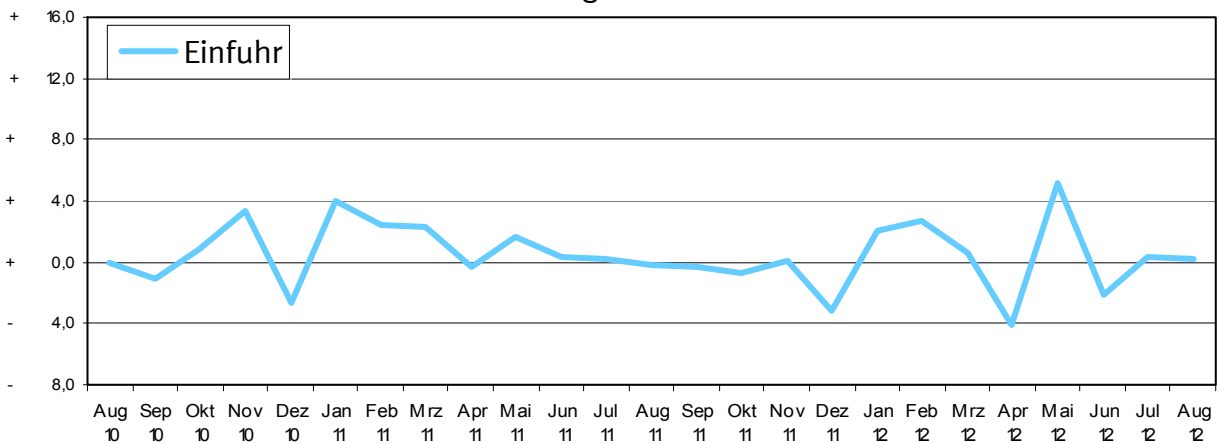

Kalender- und saisonbereinigte Werte nach X-12 - Arima  
Veränderung zum Vormonat in %

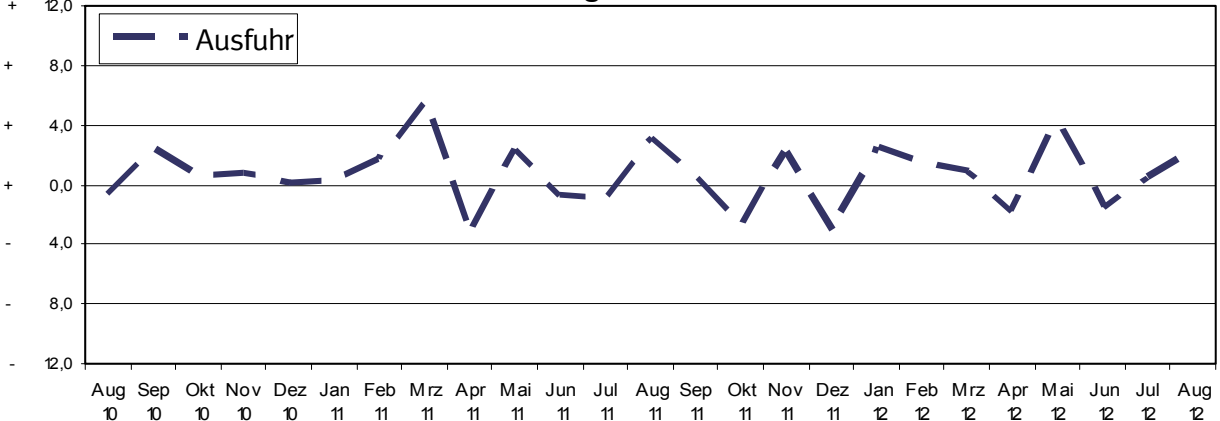

## 10 Kalender- und saisonbereinigte Werte nach X-12 - Arima

Jahr	Monat	Ausfuhr				Einfuhr			
		Originalwert		Kalender- und saison- bereinigter Wert		Originalwert		Kalender- und saison- bereinigter Wert	
		Milliarden Euro	Veränderung gegenüber Vorjahres- monat %	Milliarden Euro	Veränderung gegenüber Vor- monat %	Milliarden Euro	Veränderung gegenüber Vorjahres- monat %	Milliarden Euro	Veränderung gegenüber Vor- monat %
2004	Januar .....	55,5	+ 1,4	58,0	- 0,7	43,0	- 2,6	45,6	+ 1,2
	Februar .....	56,5	+ 1,9	58,5	+ 0,9	44,3	+ 3,0	46,5	+ 2,0
	März .....	64,8	+ 14,6	58,9	+ 0,7	48,2	+ 8,9	45,4	- 2,4
	April .....	61,6	- 4,9	61,1	+ 3,7	47,2	- 2,1	46,5	+ 2,4
	Mai .....	60,5	- 1,8	62,5	+ 2,3	46,4	- 1,8	47,2	+ 1,5
	Juni .....	62,7	+ 3,6	60,3	- 3,5	47,9	+ 3,3	47,1	- 0,2
	Juli .....	62,2	+ 0,8	61,4	+ 1,8	48,6	+ 1,6	49,1	+ 4,2
	August .....	55,9	- 10,1	60,6	- 1,3	45,0	- 7,4	47,9	- 2,4
	September .....	61,6	+ 10,1	60,5	- 0,2	49,6	+ 10,2	49,2	+ 2,7
	Oktober .....	64,1	+ 4,0	61,8	+ 2,1	51,7	+ 4,1	49,2	+ 0,0
	November .....	66,5	+ 3,8	62,7	+ 1,5	54,7	+ 5,9	51,0	+ 3,7
	Dezember .....	59,7	- 10,2	60,6	- 3,3	48,9	- 10,7	48,1	- 5,7
2005	Januar .....	60,6	+ 1,4	63,3	+ 4,5	47,2	- 3,3	49,7	+ 3,3
	Februar .....	59,8	- 1,3	61,4	- 3,0	46,1	- 2,3	47,8	- 3,8
	März .....	65,2	+ 9,1	62,8	+ 2,3	49,0	+ 6,1	48,3	+ 1,0
	April .....	64,5	- 1,1	62,2	- 1,0	52,1	+ 6,5	50,7	+ 5,0
	Mai .....	63,6	- 1,5	65,3	+ 5,0	51,6	- 1,0	52,6	+ 3,7
	Juni .....	68,7	+ 8,1	65,0	- 0,5	52,4	+ 1,5	51,1	- 2,9
	Juli .....	64,5	- 6,1	65,4	+ 0,6	51,0	- 2,8	52,1	+ 2,0
	August .....	63,3	- 1,9	67,1	+ 2,6	51,0	+ 0,1	53,4	+ 2,5
	September .....	69,4	+ 9,7	67,9	+ 1,2	54,5	+ 6,8	53,8	+ 0,7
	Oktober .....	68,6	- 1,2	67,9	+ 0,0	56,8	+ 4,3	55,0	+ 2,2
	November .....	71,5	+ 4,3	67,6	- 0,4	58,6	+ 3,1	54,8	- 0,4
	Dezember .....	66,6	- 6,9	67,7	+ 0,1	57,7	- 1,5	57,1	+ 4,1
2006	Januar .....	68,3	+ 2,5	69,9	+ 3,2	55,9	- 3,1	57,7	+ 1,1
	Februar .....	70,0	+ 2,5	71,9	+ 2,8	57,1	+ 2,2	59,1	+ 2,3
	März .....	76,7	+ 9,6	70,2	- 2,4	62,3	+ 9,0	59,5	+ 0,7
	April .....	69,6	- 9,3	72,3	+ 3,1	58,8	- 5,6	60,0	+ 0,8
	Mai .....	72,3	+ 3,9	71,3	- 1,5	60,2	+ 2,4	59,9	- 0,1
	Juni .....	73,1	+ 1,2	72,0	+ 1,0	61,1	+ 1,5	61,2	+ 2,0
	Juli .....	72,7	- 0,6	73,8	+ 2,6	60,2	- 1,5	61,5	+ 0,6
	August .....	69,1	- 5,0	73,4	- 0,5	58,1	- 3,4	60,8	- 1,2
	September .....	79,2	+ 14,6	78,8	+ 7,4	63,9	+ 9,9	63,9	+ 5,1
	Oktober .....	83,7	+ 5,7	80,7	+ 2,4	66,7	+ 4,3	63,6	- 0,5
	November .....	85,1	+ 1,7	80,5	- 0,2	66,9	+ 0,3	62,9	- 1,1
	Dezember .....	73,4	- 13,7	78,6	- 2,4	62,6	- 6,4	64,4	+ 2,3
2007	Januar .....	77,1	+ 12,9	78,4	- 0,3	60,9	+ 8,9	62,4	- 3,0
	Februar .....	77,3	+ 10,5	79,3	+ 1,3	63,4	+ 10,8	65,3	+ 4,6
	März .....	83,5	+ 8,9	78,1	- 1,6	65,4	+ 5,0	63,2	- 3,2
	April .....	78,5	+ 12,8	79,9	+ 2,3	63,6	+ 8,2	64,1	+ 1,5
	Mai .....	78,6	+ 8,7	79,3	- 0,7	61,7	+ 2,4	62,3	- 2,8
	Juni .....	81,5	+ 11,4	80,0	+ 0,8	65,0	+ 6,4	64,9	+ 4,2
	Juli .....	81,1	+ 11,5	80,5	+ 0,6	63,3	+ 5,2	63,6	+ 2,1
	August .....	77,4	+ 12,0	82,2	+ 2,2	63,2	+ 8,7	66,1	+ 4,0
	September .....	81,5	+ 2,9	82,7	+ 0,5	63,3	- 1,0	64,1	- 3,0
	Oktober .....	88,5	+ 5,8	83,2	+ 0,6	69,6	+ 4,4	65,4	+ 2,0
	November .....	87,4	+ 2,7	82,8	- 0,5	68,0	+ 1,5	64,1	- 1,9
	Dezember .....	73,0	- 0,6	82,4	- 0,4	62,5	- 0,1	66,6	+ 3,9
2008	Januar .....	83,3	+ 8,1	84,9	+ 3,0	66,3	+ 8,8	67,9	+ 1,8
	Februar .....	83,5	+ 8,0	83,6	- 1,5	66,4	+ 4,8	67,2	- 1,0
	März .....	82,8	- 0,9	83,0	- 0,8	66,0	+ 0,9	66,6	- 1,0
	April .....	88,8	+ 13,1	84,3	+ 1,6	69,7	+ 9,6	67,3	+ 1,1
	Mai .....	79,7	+ 1,5	81,9	- 2,8	65,4	+ 6,0	66,8	- 0,7

## 10 Kalender- und saisonbereinigte Werte nach X-12 - Arima

Jahr	Monat	Ausfuhr				Einfuhr			
		Originalwert		Kalender- und saison- bereinigter Wert		Originalwert		Kalender- und saison- bereinigter Wert	
		Milliarden Euro	Veränderung gegenüber Vorjahres- monat %	Milliarden Euro	Veränderung gegenüber Vor- monat %	Milliarden Euro	Veränderung gegenüber Vorjahres- monat %	Milliarden Euro	Veränderung gegenüber Vor- monat %
	Juni .....	87,4	+ 7,2	84,1	+ 2,7	67,6	+ 4,0	66,7	- 0,1
	Juli .....	86,1	+ 6,1	83,4	- 0,8	71,9	+ 13,6	71,0	+ 6,4
	August .....	74,9	- 3,3	83,5	+ 0,1	64,1	+ 1,3	68,9	- 2,9
	September .....	86,3	+ 5,9	83,0	- 0,6	71,0	+ 12,2	69,6	+ 1,0
	Oktober .....	88,7	+ 0,2	83,4	+ 0,4	72,0	+ 3,5	67,7	- 2,8
	November .....	76,1	- 12,9	74,5	- 10,6	66,1	- 2,7	64,1	- 5,3
	Dezember .....	66,7	- 8,6	71,9	- 3,5	59,4	- 5,0	61,6	- 3,9
2009	Januar .....	63,6	- 23,7	67,1	- 6,7	56,2	- 15,3	58,7	- 4,7
	Februar .....	63,8	- 23,6	65,3	- 2,7	55,0	- 17,2	56,4	- 4,0
	März .....	70,2	- 15,2	65,3	+ 0,0	58,8	- 10,9	56,3	- 0,1
	April .....	64,4	- 27,4	64,3	- 1,5	54,3	- 22,1	54,2	- 3,8
	Mai .....	60,7	- 23,9	62,9	- 2,3	50,3	- 23,0	51,7	- 4,7
	Juni .....	66,9	- 23,4	65,4	+ 4,1	53,2	- 21,3	53,0	+ 2,0
	Juli .....	70,6	- 18,0	68,4	+ 4,4	55,0	- 23,6	54,2	+ 2,4
	August .....	60,1	- 19,7	66,6	- 2,5	51,1	- 20,2	54,8	+ 1,1
	September .....	70,9	- 17,8	68,0	+ 2,1	59,4	- 16,3	58,0	+ 6,1
	Oktober .....	72,5	- 18,3	67,9	- 0,2	60,0	- 16,7	56,3	- 3,3
	November .....	72,3	- 5,0	69,2	+ 1,9	56,3	- 14,8	54,0	- 4,0
	Dezember .....	67,5	+ 1,2	71,2	+ 2,8	55,0	- 7,3	56,4	+ 4,4
2010	Januar .....	63,4	- 0,3	68,8	- 3,4	55,1	- 1,9	58,5	+ 3,7
	Februar .....	70,0	+ 9,7	71,5	+ 4,0	56,8	+ 3,2	58,1	- 0,8
	März .....	85,6	+ 22,0	77,6	+ 8,5	69,3	+ 18,0	65,3	+ 12,5
	April .....	75,2	+ 16,7	75,3	- 3,0	62,2	+ 14,5	62,2	- 4,8
	Mai .....	76,2	+ 25,6	79,1	+ 5,0	66,1	+ 31,2	67,9	+ 9,2
	Juni .....	85,3	+ 27,5	81,3	+ 2,9	71,2	+ 33,9	69,8	+ 2,7
	Juli .....	81,4	+ 15,3	80,8	- 0,7	68,4	+ 24,4	68,4	- 1,9
	August .....	74,4	+ 23,8	80,3	- 0,6	64,9	+ 27,1	68,3	- 0,3
	September .....	86,0	+ 21,2	82,3	+ 2,5	69,5	+ 17,0	68,0	- 0,5
	Oktober .....	86,0	+ 18,7	82,7	+ 0,5	71,5	+ 19,1	68,2	+ 0,2
	November .....	87,6	+ 21,2	83,4	+ 0,8	73,7	+ 30,9	70,7	+ 3,7
	Dezember .....	81,0	+ 20,0	83,4	+ 0,1	68,4	+ 24,3	69,3	- 2,0
2011	Januar .....	78,6	+ 24,1	83,6	+ 0,2	68,5	+ 24,4	71,5	+ 3,2
	Februar .....	84,1	+ 20,1	85,0	+ 1,7	72,1	+ 27,1	73,2	+ 2,4
	März .....	98,2	+ 14,7	89,8	+ 5,6	79,4	+ 14,5	74,9	+ 2,3
	April .....	84,3	+ 12,1	86,7	- 3,4	73,4	+ 18,1	74,7	- 0,3
	Mai .....	92,0	+ 20,8	88,7	+ 2,3	77,4	+ 17,2	75,9	+ 1,6
	Juni .....	88,1	+ 3,3	88,1	- 0,6	75,6	+ 6,2	76,2	+ 0,5
	Juli .....	85,7	+ 5,3	87,2	- 1,0	75,3	+ 10,0	76,4	+ 0,2
	August .....	85,1	+ 14,4	90,0	+ 3,2	73,5	+ 13,2	76,3	- 0,1
	September .....	95,0	+ 10,5	90,7	+ 0,7	77,8	+ 12,0	76,1	- 0,3
	Oktober .....	89,2	+ 3,7	88,2	- 2,7	77,9	+ 8,9	75,6	- 0,6
	November .....	94,8	+ 8,2	90,2	+ 2,2	78,9	+ 7,0	75,7	+ 0,1
	Dezember .....	85,0	+ 4,9	87,3	- 3,1	72,1	+ 5,4	73,3	- 3,2
2012	Januar .....	86,0	+ 9,3	89,5	+ 2,4	72,8	+ 6,2	74,8	+ 2,0
	Februar .....	91,2	+ 8,5	90,8	+ 1,5	76,3	+ 5,8	76,8	+ 2,7
	März .....	98,8	+ 0,6	91,6	+ 0,8	81,4	+ 2,5	77,3	+ 0,7
	April .....	87,1	+ 3,4	90,0	- 1,7	72,7	- 1,0	74,1	- 4,1
	Mai .....	92,7	+ 0,8	93,8	+ 4,2	77,2	- 0,3	77,9	+ 5,1
	Juni .....	94,7	+ 7,5	92,4	- 1,4	76,8	+ 1,5	76,2	- 2,1
	Juli .....	93,5	+ 9,1	92,8	+ 0,4	76,6	+ 1,8	76,5	+ 0,3
	August .....	90,1	+ 5,8	95,0	+ 2,4	73,8	+ 0,4	76,7	+ 0,3