

Außenhandel

Zusammenfassende Übersichten
für den Außenhandel



Juni 2012

Erscheinungsfolge: monatlich
Erschienen am 27.08.2012
Artikelnummer: 2070100121064

Weitere Informationen zur Thematik dieser Publikation unter:
Telefon: +49 (0) 0611 / 75 24 66; Fax: +49 (0) 0611 / 75 39 03;
E-Mail: info-aussenhandel@destatis.de

© **Statistisches Bundesamt, Wiesbaden 2012**
Vervielfältigung und Verbreitung, auch auszugsweise, mit Quellenangabe gestattet.

Inhaltsübersicht

Allgemeine Erläuterungen

1	Gesamtergebnisse
1.1	Gesamtentwicklung des deutschen Außenhandels ab 1950
1.2	Monatliche Gesamtentwicklung
1.3	Euro-US-Dollar-Referenzkurse der Europäischen Zentralbank
2	Erdteile, Ländergruppen und Länder
2.1	Werte nach Ländergruppen und ausgewählten Ländern
2.1.1	Ausfuhr
2.1.2	Einfuhr
2.2	Werte nach Erdteilen und Ländern
2.2.1	Ausfuhr
2.2.2	Einfuhr
2.3	Rangfolge der Handelspartner im Außenhandel
3	Werte nach Kapiteln des Warenverzeichnisses für die Außenhandelsstatistik
3.1	Ausfuhr
3.2	Einfuhr
4	Werte nach den "Main Industrial Groupings" (MIGS)
4	Werte nach den "Main Industrial Groupings" (MIGS)
5	Werte nach Güterabteilungen des Güterverzeichnisses für Produktionsstatistiken (GP 2009)
5.1	Ausfuhr
5.2	Einfuhr
6	Werte nach Warengruppen und -untergruppen der Ernährungswirtschaft und der Gewerblichen Wirtschaft (EGW)
6.1	Werte nach Warengruppen der Ernährungswirtschaft und der Gewerblichen Wirtschaft (EGW)
6.2	Werte nach Warenuntergruppen der Ernährungswirtschaft und der Gewerblichen Wirtschaft (EGW)
6.2.1	Ausfuhr
6.2.2	Einfuhr
7	Werte nach Abschnitten des internationalen Warenverzeichnisses für den Außenhandel (SITC-Rev.4)
7.1	Ausfuhr
7.2	Einfuhr
8	Bundesländer
8.1	Monatliche Entwicklung nach Bundesländern
8.2	Monatliche Entwicklung nach Bundesländern und Warengruppen der Ernährungswirtschaft und der Gewerblichen Wirtschaft
8.2.1	Ausfuhr
8.2.2	Einfuhr

9 Verkehrszweige

- 9.1 Verkehrszweige
 - 9.1.1 [Intrahandel](#)
 - 9.1.2 [Extrahandel](#)
- 9.2 Erdteile nach Verkehrszweigen
 - 9.2.1 Intrahandel
 - 9.2.1.1 [Ausfuhr in Tonnen](#)
 - 9.2.1.2 [Ausfuhr in 1000 Euro](#)
 - 9.2.1.3 [Einfuhr in Tonnen](#)
 - 9.2.1.4 [Einfuhr in 1000 Euro](#)
 - 9.2.2 Extrahandel
 - 9.2.2.1 [Ausfuhr in Tonnen](#)
 - 9.2.2.2 [Ausfuhr in 1000 Euro](#)
 - 9.2.2.3 [Einfuhr in Tonnen](#)
 - 9.2.2.4 [Einfuhr in 1000 Euro](#)
- 9.3 Warengruppen der Ernährungswirtschaft und der Gewerblichen Wirtschaft (EGW) nach Verkehrszweigen
 - 9.3.1 Intrahandel
 - 9.3.1.1 [Ausfuhr in Tonnen](#)
 - 9.3.1.2 [Ausfuhr in 1000 Euro](#)
 - 9.3.1.3 [Einfuhr in Tonnen](#)
 - 9.3.1.4 [Einfuhr in 1000 Euro](#)
 - 9.3.2 Extrahandel
 - 9.3.2.1 [Ausfuhr in Tonnen](#)
 - 9.3.2.2 [Ausfuhr in 1000 Euro](#)
 - 9.3.2.3 [Einfuhr in Tonnen](#)
 - 9.3.2.4 [Einfuhr in 1000 Euro](#)

10 Kalender- und saisonbereinigte Werte

- 10 [Kalender- und saisonbereinigte Werte nach X-12 Arima](#)

Zeichenerklärung und Abkürzungen

- r = berichtigte Zahl
- 0 = weniger als die Hälfte von 1 in der letzten besetzten Stelle, jedoch mehr als nichts
- = nichts vorhanden
- ... = Angabe fällt später an
- . = Zahlenwert unbekannt oder geheim zu halten
- X = Tabellenfach gesperrt, Aussage nicht sinnvoll
- = grundsätzliche Änderungen innerhalb einer Zeile, die den zeitlichen Vergleich beeinträchtigt
- MD = Monatsdurchschnitt
- a.n.g. = anderweitig nicht genannt

Qualitätsbericht

1 Allgemeine Angaben zur Statistik

1.1 Grundgesamtheit

Gegenstand der Außenhandelsstatistik ist der grenzüberschreitende Warenverkehr Deutschlands mit dem Ausland, d.h. alle körperlich ein- und ausgehenden Waren sowie elektrischer Strom werden erfasst und nachgewiesen. Dienstleistungen aller Art sind grundsätzlich nicht Gegenstand der Außenhandelsstatistik; Ausnahme: Veredelungsgeschäfte im Zusammenhang mit grenzüberschreitenden Warenbewegungen; diese werden in der Außenhandelsstatistik erfasst und nachgewiesen.

Aus erhebungstechnischen Gründen unterscheidet man in der Außenhandelsstatistik zwischen der Intrahandelsstatistik (Erfassung des EU-Warenverkehrs) und der Extrahandelsstatistik (Erfassung des Drittlandswarenverkehrs).

Grundsätzlich sind alle in Deutschland umsatzsteuerpflichtigen Unternehmen im Rahmen der Intrahandelsstatistik auskunftspflichtig, die innergemeinschaftliche Warenverkehre durchführen.

Von der Auskunftspflicht befreit sind Unternehmen, deren innergemeinschaftliche Warenverkehre je Verkehrsrichtung (Eingang bzw. Versendung) im Vorjahr bzw. im laufenden Jahr den Wert von 500 000 Euro (bis 2011: 400 000 Euro) nicht übersteigen.

Im Extrahandel werden die bei den Zollstellen anfallenden Zollmeldungen ausgewertet.

1.2 Statistische Einheiten (Erhebungs- und Darstellungseinheiten)

Erhebungseinheiten sind die Einführer / Ausführer einer Ware.

1.3 Räumliche Abdeckung

Das Erhebungsgebiet der Außenhandelsstatistik umfasst die Bundesrepublik Deutschland. Regionale Ergebnisse liegen in der Gliederung nach Bundesländern vor.

1.4 Berichtszeitraum

Berichtszeitraum ist grundsätzlich der Monat der Ein- oder Ausfuhr von Waren (Extrahandel) bzw. der Monat, in dem der innergemeinschaftliche Warenverkehr stattgefunden hat (Intrahandel).

1.5 Periodizität

Seit 1950 werden für die Bundesrepublik Deutschland monatlich Außenhandelsergebnisse erhoben und veröffentlicht.

1.6 Rechtsgrundlagen und andere Vereinbarungen

Außenhandelsstatistikgesetz (AHStatGes) vom 1. Mai 1957 in der im Bundesgesetzblatt Teil III, Gliederungsnummer 7402 - 1, veröffentlichten bereinigten Fassung,

Außenhandelsstatistik-Durchführungsverordnung (AHStatDV) in der Fassung der Bekanntmachung vom 29. Juli 1994 (BGBl. I S. 1993),

Verordnung (EG) Nr. 471/2009 des Europäischen Parlaments und des Rates vom 6. Mai 2009 über Gemeinschaftsstatistiken des Außenhandels mit Drittländern und zur Aufhebung der Verordnung (EG) Nr. 1172/95 des Rates (ABl. EG Nr. L 152 S. 23),

Verordnung (EU) Nr. 92/2010 der Kommission vom 2. Februar 2010 zur Durchführung der Verordnung (EG) Nr. 471/2009 des Europäischen Parlamentes und des Rates über Gemeinschaftsstatistiken des Außenhandels mit Drittländern hinsichtlich des Datenaustausches zwischen den Zollbehörden und den nationalen statistischen Stellen, der Erstellung von Statistiken und der Qualitätsbewertung (ABl. EU L 31, S.4),

Verordnung (EU) Nr. 113/2010 der Kommission vom 9. Februar 2010 zur Durchführung der Verordnung (EG) Nr. 471/2009 des Europäischen Parlaments und des Rates über Gemeinschaftsstatistiken des Außenhandels mit Drittländern hinsichtlich der Abdeckung des Handels, der Definitionen der Daten, der Erstellung von Statistiken des Handels nach Unternehmensmerkmalen und Rechnungswährung sowie besonderer Waren oder Warenbewegungen (ABl. EU L 37, S.1),

Verordnung (EG) Nr. 638/2004 des Europäischen Parlaments und des Rates vom 31. März 2004 über die Gemeinschaftsstatistiken des Warenverkehrs zwischen Mitgliedstaaten und zur Aufhebung der Verordnung (EWG) Nr. 3330/91 des Rates (ABl. EG Nr. L 102 S. 1),

Verordnung (EG) Nr. 1982/2004 der Kommission vom 18. November 2004 zur Durchführung der Verordnung (EG) Nr. 638/2004 des Europäischen Parlaments und des Rates über die Gemeinschaftsstatistiken des Warenverkehrs zwischen Mitgliedstaaten und zur Aufhebung der Verordnungen (EG) Nr. 1901/2000 und (EWG) Nr. 3590/92 der Kommission (ABl. EG Nr. L 343 S. 3),

Gesetz über die Statistik für Bundeszwecke (Bundesstatistikgesetz - BStatG) vom 22. Januar 1987 (BGBl. I S. 462, 565).

1.7 Geheimhaltung

1.7.1 Geheimhaltungsvorschriften

Die gesetzlichen Regelungen der Außenhandelsstatistik auf europäischer Ebene (Art. 10 Verordnung (EG) Nr. 471/2009, Art. 11 Verordnung (EG) Nr. 638/2004) sehen die "passive Geheimhaltung" vor. Danach werden Einzelangaben auf Antrag der betroffenen Ein- oder Ausfühler geheim gehalten. Namen und Adressen von Befragten werden in keinem Fall bekannt gegeben.

1.7.2 Geheimhaltungsverfahren

Auf Antrag der Ein- und Ausfühler wird geprüft, ob die Geheimhaltung gerechtfertigt ist.

Ist der Antrag auf Geheimhaltung gerechtfertigt, werden die entsprechenden Außenhandelsdaten geheimgehalten. Die Geheimhaltungsfälle werden unter einer Sammelnummer "Geheimhaltung der Außenhandelsstatistik" bzw. der Länderangabe "Vertrauliche Länder" nachgewiesen.

1.8 Qualitätsmanagement

Die Außenhandelsstatistik verfügt über ein Qualitätskonzept auf europäischer Ebene, das sich eng an den allgemeinen Qualitätsvorgaben des Europäischen Statistischen Systems (ESS) orientiert. Im Vordergrund steht die nachhaltige Verbesserung der Qualität der Außenhandelsdaten in den EU-Mitgliedstaaten sowie eine weitestmögliche Harmonisierung der angewandten Methoden.

1.8.1 Qualitätssicherung

Der Verhaltenskodex Europäischer Statistiken (Code of Practice) mit seinen 15 Grundsätzen und den darin enthaltenen Qualitätsvorgaben wurde systematisch und so weit wie möglich auf die europäische Außenhandelsstatistik übertragen. Mit dem Ziel der Qualitätssicherung und -steigerung war auch eine Vereinfachung und Modernisierung der Außenhandelsstatistik verbunden, die in erster Linie auf den innergemeinschaftlichen Warenverkehr (Intrahandel) ausgerichtet war, in geringerem Maße auch auf den Warenverkehr mit den übrigen Ländern der Welt (Extrahandel). Basierend auf den allgemeinen Qualitätsstandards und -empfehlungen des Europäischen Statistischen Systems sowie dem Verhaltenskodex wurden vielfältige eigene Qualitätsindikatoren für alle Qualitätskriterien formuliert und teilweise auch als verpflichtende (Mindest-) Qualitätsstandards in die EU-Verordnungen übernommen. Weitergehende Qualitätsziele werden den Mitgliedstaaten als Empfehlungen für die Zukunft vorgegeben.

In detaillierter Form finden sich die Qualitätsanforderungen in einem EU-Dokument (Doc MET 1000). In diesem Dokument sind alle gesetzlich bindenden Qualitätsanforderungen sowie die weitergehenden Qualitätsempfehlungen ausführlich dargestellt und beschrieben. Für alle relevanten Qualitätskriterien werden Qualitätsindikatoren und Prozessvariablen aufgelistet.

Ausgewählte Qualitätskriterien des Europäischen Verhaltenskodexes sind: Relevanz, Genauigkeit, Aktualität, Pünktlichkeit, Zugänglichkeit und Klarheit, Vergleichbarkeit, Kohärenz. Zu diesen Kriterien erfolgt ein Qualitätsmonitoring. Wichtigstes Werkzeug ist die Qualitätsabfrage (national quality report), die durch Eurostat jährlich in allen Mitgliedstaaten durchgeführt wird. Sie erfolgt mit einem umfassenden Fragebogen und stellt für Eurostat die Basis für den veröffentlichten Qualitätsbericht (summary quality report) dar. Es werden etwa 50 Indikatoren und Prozessvariablen abgefragt. Außerdem werden detaillierte Informationen zur angewandten Methodik verlangt (z.B. Zuschätzungen, Revisionen, Geheimhaltung).

Weitere Monitoring-Instrumente dienen in erster Linie dazu, Asymmetrien im innergemeinschaftlichen Handel aufzudecken. Zum einen werden von Eurostat allen Mitgliedstaaten monatliche Auswertungen über die 150 größten Intrahandels-Asymmetrien (TOP-150-Asymmetrien) zur Verfügung gestellt. Damit soll die Entwicklung der Asymmetrien permanent verfolgt und näher untersucht werden. In Bezug auf den Asymmetrie-Abbau wird zum anderen in unregelmäßiger Folge auch ein sog. "outlier detection report" veröffentlicht, der mit der Gegenüberstellung von monatlichen Handelsdaten jeweils zweier Partnerländer das Auftreten von "Datenausreißern" in einer Zeitreihe aufdeckt.

Als letztes Monitoring-Instrument dienen regelmäßige Fehlerberichte von Eurostat an die Mitgliedstaaten dazu, eventuelle Fehler in den monatlichen Lieferungen der Außenhandelsdaten an die europäische Statistikbehörde aufzuzeigen. Die monatlichen Datenlieferungen sind nach einem vorgegebenen Muster mit bestimmten Datenformaten und entsprechenden vielfältigen Kennzeichnungen von Besonderheiten abzuliefern. Treten hierbei Fehler auf, können diese mithilfe der Fehlerberichte erkannt und künftig behoben werden.

1.8.2 Qualitätsbewertung

Die Qualität der Außenhandelsstatistik in den EU-Mitgliedstaaten wird durch Eurostat in Form einer Auditierung auf der Grundlage der Angaben aus der jährlichen Qualitätsabfrage bewertet. Für die Bewertung relevant sind die Erfüllung der gesetzlichen Qualitätsanforderungen, die Einhaltung der Qualitätsempfehlungen sowie die allgemeine Qualität der veröffentlichten Daten und künftig auch der angewandten Methoden.

Für die konkrete Einstufung des Qualitätsstandes verwendet Eurostat klar definierte BewertungsCodes (assessment codes). So gibt es insgesamt vier Bewertungsstufen, die von "vollständige Erfüllung der Vorgaben" bis "anhaltender ernsthafter Verstoß gegen die Vorgaben" reichen, um die Erfüllung der gesetzlichen Qualitätsanforderungen zu beurteilen.

Alle Kriterien für die BewertungsCodes beziehungsweise ihre Abgrenzung voneinander wurden für jeden Qualitätsindikator beziehungsweise für jede Qualitätsvorgabe oder -empfehlung genau festgeschrieben und sind somit nachvollziehbar. Die Abstufung der einzelnen Codes richtet sich beispielsweise häufig nach dem Grad der Abweichung von einem bestimmten vorgegebenen Wert.

Der Nutzen dieser Auditierung durch Eurostat besteht für die Mitgliedstaaten in der exakten Einschätzung des Qualitätsstandes ihrer Außenhandelsstatistik anhand der Einstufung in BewertungsCodes und insbesondere auch in der textlichen Bewertung ihrer angewandten Methodik. Defizite können auf diese Weise schneller erkannt und Verbesserungen von Jahr zu Jahr verfolgt werden. Darüber hinaus trägt die Auditierung auch dazu bei, das eigene Qualitätsbewusstsein zu schärfen und den Methodeneinsatz kontinuierlich zu reflektieren und gegebenenfalls anzupassen. Als langfristiger Effekt ergibt sich daraus eine allmähliche Harmonisierung der Methodik in der EU, die wiederum indirekt zu einem weiteren Abbau von Asymmetrien in den spiegelbildlichen Handelsdaten beiträgt.

2 Inhalte und Nutzerbedarf

2.1 Inhalte der Statistik

2.1.1 Inhaltliche Schwerpunkte der Statistik

Das Statistische Bundesamt erstellt Außenhandelsstatistiken über den Warenverkehr Deutschlands mit den einzelnen Partnerländern anhand von monatlichen Daten. Diese Daten werden von der Gruppe Außenhandel erhoben, geprüft, aufbereitet und veröffentlicht. Die Außenhandelsstatistik ist in Deutschland als Zentralstatistik konzipiert, deren Organisation und Durchführung dem Statistischen Bundesamt obliegt.

In der Außenhandelsstatistik werden Mengen und Werte der ein- bzw. ausgeführten Waren primär nach Warenarten und Ländern gegliedert. Darüber hinaus werden jedoch noch weitere Daten erfragt, die im Zusammenhang mit der physischen Warenbewegung von grundsätzlichem Interesse sind.

Zu den für die Veröffentlichung wichtigsten Erhebungsmerkmalen zählen:

Warennummer, Wert, Menge, Ursprungsland und Versendungsland bei der Einfuhr, Bestimmungsland bei der Ausfuhr.

Weitere Merkmale der Erfassung sind:

Art des Geschäfts, Bundesland, Verkehrszweig.

2.1.2 Klassifikationssysteme

Die Warenarten werden entsprechend der 8-stelligen Warennummer des Warenverzeichnisses für die Außenhandelsstatistik (WA) untergliedert. Dieses entspricht der "Kombinierten Nomenklatur" (KN), die für alle Mitgliedstaaten der EU verbindlich vorgegeben ist. In Deutschland ist keine tiefere Gliederung auf nationaler Ebene vorgesehen. Die Warennummern sind in den ersten 6 Stellen mit dem Code des "Harmonisierten Systems zur Bezeichnung und Codierung der Waren (HS)" identisch, der weltweit für zolltarifliche Zwecke und zur Erhebung außenhandelsstatistischer Daten verwendet wird.

Wegen der für Wirtschaftsanalysten geeigneten Struktur findet in den Veröffentlichungen der Außenhandelsstatistik auch das "Internationale Warenverzeichnis für den Außenhandel" (SITC, Rev.4) Verwendung. Es gruppiert die Positionen und Unterpositionen des HS nach größeren Warengruppen, nach dem Bearbeitungsgrad und nach produktionstechnischen Zusammenhängen.

Darüber hinaus werden Außenhandelsergebnisse auch nach Warengruppen und -untergruppen der "Ernährungswirtschaft und der Gewerblichen Wirtschaft" (EGW) veröffentlicht. Dies ist eine nur in Deutschland angewandte zusammenfassende Warengliederung des Außenhandels.

Die Darstellung der Außenhandelsergebnisse nach Güterabteilungen des "Güterverzeichnisses für Produktionsstatistiken" (GP) erleichtert den Vergleich zwischen Produktions- und Außenhandelsdaten.

2.1.3 Statistische Konzepte und Definitionen

Länderangaben

Außenhandelsergebnisse werden sowohl nach dem Bundesgebiet als auch auf Bundeslandebene und nach Partnerländern nachgewiesen.

Die Anmeldung und Erfassung der Partnerländer (Ursprungsland bei den Einfuhren, Bestimmungsland bei den Ausfuhren) erfolgt nach dem jeweils gültigen "Länderverzeichnis für die Außenhandelsstatistik".

Ursprungsland ist das Land, in dem eine Ware vollständig gewonnen oder hergestellt wurde oder ihre letzte wesentliche und wirtschaftlich gerechtfertigte Be- oder Verarbeitung erhalten hat. Ist das Ursprungsland nicht bekannt, so tritt an diese Stelle das Versendungsland. Versendungsland ist das Land, aus dem die Waren in das Erhebungsgebiet verbracht worden sind.

Bestimmungsland ist das Land, in dem die Waren ge- oder verbraucht, be- oder verarbeitet werden sollen. Ist das Bestimmungsland nicht bekannt, so gilt das letzte bekannte Land, in das die Waren verbracht werden sollen, als Bestimmungsland.

Regionale Ergebnisse werden in der Gliederung nach Bundesländern nachgewiesen. Für die Ausfuhr wird als Ursprungsregion das Bundesland nachgewiesen, in dem die Ware vollständig gewonnen oder hergestellt worden ist oder ihre letzte wesentliche und wirtschaftlich gerechtfertigte Be- oder Verarbeitung erhalten hat. Bei der Einfuhr wird die Zielregion nachgewiesen, d.h. das Bundesland, in dem die eingehenden Waren voraussichtlich verbleiben sollen.

Mengen

Die Menge einer Ware wird grundsätzlich in Kilogramm erfasst und in Tonnen (= 1000 kg) nachgewiesen. Hierbei handelt es sich um die Eigenmasse der Ware ohne Umschließungen. Für ausgewählte Warenarten wird gemäß dem Warenverzeichnis für die Außenhandelsstatistik die Menge zusätzlich in einer anderen, der sog. "Besonderen Maßeinheit" erfasst (z.B. je nach Warenart in Stück, Liter, Kubikmeter).

Werte

Entsprechend den internationalen Standards wird als Warenwert der Statistische Wert zu Grunde gelegt. Dies ist der Wert der Ware an der deutschen Außengrenze. Der Statistische Wert ergibt sich in der Regel aus dem in Rechnung gestellten Entgelt für eine Ware beim Kauf im Einfuhrgeschäft oder beim Verkauf einer Ware im Ausfuhrgeschäft, wobei eine Kostenabgrenzung frei deutscher Grenze vorzunehmen ist. Zölle, Steuern oder andere Abgaben sind nicht im Statistischen Wert enthalten. Bei Ein- und Ausfuhren nach Veredelung gilt als Wert der Ware der Warenwert vor Veredelung zuzüglich der Veredelungskosten und sonstiger Kosten frei Grenze. Handelt es sich um Warenverkehre, die unentgeltlich oder im Rahmen eines meldepflichtigen Miet- oder Leasinggeschäfts getätigt werden, so gilt als Wert der Marktpreis der Ware, der im Falle eines Kaufs / Verkaufs vermutlich erzielt worden wäre. Entsprechendes gilt auch für Warenlieferungen zwischen verbundenen Unternehmen, bei denen interne Verrechnungspreise angesetzt wurden.

Die veröffentlichten Werte in US-Dollar sind für die Ein- und Ausfuhr aus den Eurowerten nachträglich errechnet worden. Hierbei wurden die monatlichen Euro-Referenzkurse der Europäischen Zentralbank zugrunde gelegt.

Ein- und Ausfuhrarten

Die Außenhandelsstatistik weist Daten für die Ein- und Ausfuhr Deutschlands nach. Sie sind in folgende Ein- und Ausfuhrarten gegliedert:

Einfuhr:

- Einfuhr in den freien Verkehr
- Einfuhr zur aktiven Eigen- und Lohnveredelung
- Einfuhr nach passiver Veredelung
- Einfuhr auf Zolllager und Freizonen.

Ausfuhr:

- Ausfuhr aus dem freien Verkehr
- Ausfuhr nach aktiver Eigen- oder Lohnveredelung
- Ausfuhr zur passiven Veredelung
- Ausfuhr aus Zolllagern und Freizonen.

General- und Spezialhandel

Die Untergliederung nach Ein- und Ausfuhrarten ermöglicht die Darstellung des Außenhandels nach den Systemen des General- und des Spezialhandels.

Der Generalhandel umfasst alle nach Deutschland eingehenden und aus Deutschland ausgehenden Waren.

Der Spezialhandel umfasst dagegen im Wesentlichen nur die Waren, die zum Gebrauch, Verbrauch, zur Be- oder Verarbeitung in Deutschland eingehen und die Waren, die aus der Erzeugung und der Be- oder Verarbeitung in Deutschland stammen und ausgehen.

Im Spezialhandel sind im Unterschied zum Generalhandel nicht enthalten:

- die Einfuhren von Waren auf Lager,
- die Ausfuhren von Waren aus Lager.

Eingeschlossen im Spezialhandel sind jedoch:

- die Überführung (Einfuhren) aus Lager in den freien Verkehr oder die aktive Veredelung.

Neben den in den Rechtsgrundlagen festgelegten Konzepten und Definitionen (siehe Punkt 1.6) geben Dokumente auf EU- und internationaler Ebene Konzepte und Definitionen der Außenhandelsstatistik vor:

- Concepts and Definitions (UN)
- Eurostat Guidelines.

2.2 Nutzerbedarf

Außenhandelsstatistiken sind ein Schlüsselindikator für die Wirtschaftsentwicklung und somit ein wichtiges Instrument für zahlreiche öffentliche und private Entscheidungsträger. Sie ermöglichen beispielsweise nationalen und internationalen Behörden die Vorbereitung bi- und multinationaler Verhandlungen. Die Außenhandelsstatistiken helfen Unternehmen bei der Durchführung von Marktstudien und der Festlegung ihrer Handelsstrategie. Sie sind außerdem eine unverzichtbare Informationsquelle für Zahlungsbilanzstatistiken, die Volkswirtschaftlichen Gesamtrechnungen oder Konjunkturanalysen.

Wer verwendet Außenhandelsstatistiken wozu?

- die Europäische Kommission für die Planung der Agrar- und Handelspolitik in Europa, für den Abschluss von Handelsvereinbarungen in der Welthandelsorganisation, bei Embargos von bestimmten Waren und für die Beobachtung sensibler Warenströme
- die internationalen Organisationen, um die Wirtschaftslage eines Landes einzuschätzen
- der Staat, um die Wirtschaftspolitik für die einzelnen Bereiche festlegen zu können
- die Europäische Zentralbank sowie die Deutsche Bundesbank zur Erstellung der Zahlungsbilanzstatistiken
- die Bundesländer, um auf regionaler Ebene die Ausfuhr der Unternehmen zu fördern und zu unterstützen
- die Botschaften und Konsulate, die sich für die bilateralen Handelsbeziehungen interessieren
- die Wirtschaftsverbände, die regelmäßig detaillierte Berichte erhalten zur spezifischen Information ihrer Mitglieder
- jedes Unternehmen, das die Marktstellung seiner Produkte verfolgen möchte
- die Fachpresse und Medien zur Information eines breiten Publikums
- jeder, der sich für die Entwicklung des Außenhandels und die Stellung unseres Landes im internationalen Wettbewerb interessiert.

2.3 Nutzerkonsultationen

Die Interessen und Wünsche der Datennutzer werden auf verschiedenen Wegen berücksichtigt. Die Ressorts des Bundes und der Länder können über das nationale Gesetzgebungsverfahren direkt Einfluss auf die Außenhandelsstatistik nehmen. Allerdings werden Erhebungsprogramm und Rahmenbedingungen der Außenhandelsstatistik weitgehend durch EU-Vorschriften geregelt.

Auch über den Bund-Länderausschuss „Statistik“ können Nutzerinteressen artikuliert werden.

Im Fachausschuss „Handel“, der für den Bereich "Außenhandel" alle zwei Jahre unter Leitung des Statistischen Bundesamtes zusammenkommt, werden die Hauptnutzer der Außenhandelsstatistik (u.a. Ministerien, Verbände, Bundesbank, Statistische Landesämter) über aktuelle Entwicklungen informiert und um ihre Bewertung aus Nutzersicht gebeten. Außerdem werden von Zeit zu Zeit gezielte Nutzerbefragungen auf nationaler und auf EU-Ebene durchgeführt. Zuletzt wurde von Eurostat im Jahr 2007 eine EU-weite Befragung bei rd. 1900 Nutzern durchgeführt. Im September 2011 führte das LINK Institut für Markt- und Sozialforschung im Auftrag von Destatis eine Kundenzufriedenheitsbefragung durch.

3 Methodik

3.1 Konzept der Datengewinnung

Seit der Vollendung des Europäischen Binnenmarktes zum 1.1.1993 und dem damit verbundenen Wegfall der zollamtlichen Warenkontrollen an den Binnengrenzen der Mitgliedstaaten der Europäischen Union (EU) wird in der Außenhandelsstatistik erhebungstechnisch zwischen Extra- und Intrahandelsstatistik differenziert. Die Erfassung der Daten über die grenzüberschreitenden Warenbewegungen erfolgt im Grundsatz entweder klassisch über die Zollverwaltung (Extrahandel) oder im Wege einer direkten Firmenanmeldung (Intrahandel).

Die Extrahandelsstatistik erfasst den grenzüberschreitenden Warenverkehr Deutschlands mit den sogenannten Drittländern (Nicht-EU-Staaten).

Die Erhebung der Extrahandelsdaten erfolgt traditionell über die Zollverwaltung im Zeitpunkt der Erledigung der gesetzlich vorgeschriebenen Einfuhr- oder Ausfuhrförmlichkeiten im Rahmen des IT-Verfahrens ATLAS. Mit der Zollabwicklung werden gleichzeitig die zoll-, steuer-, außenwirtschaftsrechtlichen und außenhandelsstatistischen Formalitäten erledigt.

Die statistischen Meldungen sind damit integraler Bestandteil der Zollanmeldungen und werden von den Zollstellen auf Vollständigkeit sowie offensichtliche Fehler geprüft und täglich dem Statistischen Bundesamt übermittelt.

Jede einfuhr- und ausfuhrseitige Warenlieferung bedingt die Erledigung von Zollförmlichkeiten. Im Allgemeinen liefert daher der Einführer / Ausführer als Zollanmelder die statistischen Angaben. Die Anmeldungen können auch durch einen Bevollmächtigten (z.B. Spediteur) vorgenommen werden.

Die Intrahandelsstatistik erfasst den grenzüberschreitenden Warenverkehr Deutschlands mit den anderen Mitgliedstaaten der Europäischen Union (EU).

Hierbei handelt es sich um ein Erhebungssystem in Form einer Direktanmeldung durch die beteiligten Unternehmen. Das Intrastat-System ist u.a. durch eine enge Verknüpfung mit dem Umsatzsteuersystem gekennzeichnet, welches eine (indirekte) Kontrolle über die monatlich von den Unternehmen bei den Finanzämtern abzugebenden Umsatzsteuer-Voranmeldungen ermöglicht.

Meldepflichtig sind die am innergemeinschaftlichen Warenverkehr beteiligten umsatzsteuerpflichtigen Unternehmen. Zur Entlastung der Unternehmen ist eine Anmeldeschwelle festgelegt, unterhalb derer keine statistische Anmeldung erforderlich ist. Daneben sind bestimmte Warentransaktionen nicht meldepflichtig.

Ausgenommen von der Anmeldung zur Außenhandelsstatistik sind u.a. Warenbewegungen von geringer wirtschaftlicher Bedeutung sowie vorübergehende Warenein- und -ausfuhr (z.B. Messe- und Ausstellungsgut). Die Befreiungstatbestände sind in den jeweiligen Befreiungslisten für die beiden Erhebungssysteme erschöpfend aufgeführt.

Bei direkter Firmenbefragung (Intrastat-System) sind Unternehmen, deren innergemeinschaftliche Warenverkehre je Verkehrsrichtung (Eingang bzw. Versendung) im Vorjahr bzw. im laufenden Jahr den Wert von derzeit 500 000 Euro nicht übersteigen, von der Meldung befreit.

Nutzung alternativer Datenquellen:

In beiden Bereichen der Außenhandelsstatistik werden für die Erfassung bestimmter Warentransaktionen sog. alternative Datenquellen genutzt. Hierzu gehören Daten aus der Fischereistatistik, die vom Bundesamt für Ernährung und Landwirtschaft (BLE) für die Erfassung des grenzüberschreitenden Eigentumswechsels von Seeschiffen und Luftfahrzeugen als Ein-/Ausfuhr wird u.a. auf die Seeschiffsregister bei den Amtsgerichten und das Luftfahrzeugregister beim Luftfahrt-Bundesamt (LBA) als Kontrollinstrument zurückgegriffen. Das gleiche gilt für die Erfassung des sog. Lagerverkehrs (Zolllager und Freizonen) im Generalhandel, wo im Bereich der Freizonen unterstützend „Lagerübersichten“ genutzt werden, die bei den betreffenden Lagerhaltern zu führen sind. In der Intrahandelsstatistik wird die Vollständigkeit außerdem mit Daten aus der Umsatzsteuer-Voranmeldung überwacht, zusätzlich werden auf Basis der Umsatzsteuerdaten Zuschätzungen vorgenommen.

3.2 Vorbereitung und Durchführung der Datengewinnung

Die traditionelle Datenerhebung auf Vordrucken (Einheitspapier, Vordruck N) ist nahezu vollständig durch moderne Meldeverfahren abgelöst worden.

Nahezu 100% aller Meldungen des Extrahandels und 95% aller Intrastat-Meldungen erfolgen in elektronischer Form.

Extrahandel:

Statistische Meldungen über Ein- und Ausfuhren im Warenverkehr mit Drittländern basieren auf den Zollanmeldungen. Im Rahmen von ATLAS (Automatisiertes Tarif- und Lokales Zoll-Abwicklungs-System) werden die für die Zollbehandlung erforderlichen Angaben (einschließlich der Statistikdaten) elektronisch der zuständigen Zollstelle übermittelt. Nach Auswertung durch die deutsche Zollverwaltung werden dem Statistischen Bundesamt die statistikrelevanten Daten täglich elektronisch übermittelt.

Für die (wenigen) nicht in ATLAS abgebildeten Zollverfahren leiten die Zollstellen die statistischen Exemplare der Vordrucke wie bisher an das Statistische Bundesamt weiter.

Intrahandel:

Die Übermittlung der statistischen Daten innerhalb des Intrastat-Erhebungssystems erfolgt überwiegend online via IDEV (Internet DatenErhebung im Verbund) oder eSTATISTIK.core (Common Online Rawdata Entry). Der Anmelder / Auskunftspflichtige kann zwischen nachstehenden Meldeformen wählen:

Online-Formularanmeldung:

Die "Intrahandel-Formularanmeldung" in IDEV ermöglicht die Online-Erfassung und Übermittlung der Intrahandelsdaten.

Datei-Upload in IDEV:

Die "Dateianmeldung-Intrahandel" in IDEV ermöglicht den einfachen Dateiupload von Meldedateien. Die Meldedateien können offline erstellt und über den Menüpunkt "Dateimeldung-Intrahandel" an das Statistische Bundesamt übermittelt werden.

eSTATISTIK.core:

CORE steht für "Common Online Rawdata Entry" und unterstützt die automatisierte Gewinnung der statistischen Rohdaten aus den betrieblichen Daten von Unternehmen an das Statistische Bundesamt.

Detaillierte Informationen zu den Online-Meldungen können über die nachstehenden Web-Adressen abgerufen werden:

Allgemeine IDEV-Online-Hilfe: <http://www-idev.destatis.de/idev/doc/hilfe.html>

IDEV-Login: <http://www-idev.destatis.de/idev/>

eSTATISTIK.core: <http://www.statspez.de/core/>

3.3 Datenaufbereitung

Extrahandel:

Die von der Zollverwaltung elektronisch übermittelten Daten werden nach Registrierung direkt in der Großrechenanlage verarbeitet. Die Extrahandelsbelege werden weitgehend maschinell gelesen und in den Verarbeitungsprozess übernommen. Ein Datenverarbeitungsprogramm unterzieht sämtliche Daten einer Vielzahl von verschiedenen Plausibilitätsprüfungen.

Die Durchführung solcher maschineller Plausibilitätskontrollen ergibt sich aus der Menge des zu bearbeitenden Materials und dem Qualitätsanspruch, der an diese Statistik gestellt wird. Die Plausibilitätskontrollen teilen sich in Schlüsselzahlkontrollen und Kombinationskontrollen.

Schlüsselzahlkontrollen zeigen Fehler wie fehlende oder falsche Codierungen der Waren, der Länderangaben, des Statistischen Wertes oder der Menge auf.

Bei den Kombinationskontrollen werden verschiedene Merkmale in Zusammenhang betrachtet und auf mögliche Fehler untersucht.

Beispiele:

- Warenart Bananen mit Ursprungsland Grönland
- übermäßig hohe bzw. niedrige Durchschnittswerte einer Warenart.

Die erfassten Daten werden nach Durchführung des maschinellen Prüfprogramms bearbeitet. Fragliche Fälle werden durch Rückfragen beim Anmelder / Auskunftspflichtigen geklärt und ggf. korrigiert. Erst wenn alle Daten plausibel sind, erfolgt die Freigabe zur Veröffentlichung.

Intrahandel:

Daten der Beleganmeldung werden über Belegleser maschinell erfasst. Im Intrahandel werden die statistischen Daten überwiegend online bzw. mit magnetischen Datenträgern angemeldet. Die Intrastatdaten werden wie im Extrahandel täglich in ein eigenes Leitungsnetz eingespielt und im Rahmen der "Automatisierten Sachbearbeitung" kontrolliert, korrigiert und für die Veröffentlichung vorbereitet.

Die Sicherung der Vollständigkeit der Intrahandelsmeldungen wird durch einen Abgleich mit den Umsatzsteuerdaten gewährleistet. Anhand der von der Steuerverwaltung übermittelten Daten der Unternehmen über deren innergemeinschaftliche Erwerbe und Lieferungen im Vergleich zu den im Statistischen Bundesamt erhobenen Meldedaten lässt sich feststellen, ob und inwieweit die auskunftspflichtigen Unternehmen ihrer Anmeldepflicht nachgekommen sind.

Bei Verletzung der Meldepflicht werden die betreffenden Unternehmen vom Statistischen Bundesamt aufgefordert, die fehlenden Meldungen nachzureichen bzw. die Ursachen für die Abweichungen aufzuklären. Bei Verstößen gegen die Meldepflicht können vom Statistischen Bundesamt gegen die betreffenden Unternehmen Ordnungswidrigkeitsverfahren eingeleitet und Bußgelder verhängt werden.

Zuschätzungen für den Handel unterhalb der Schwellen

Im Statistischen Bundesamt wird der Umfang des innergemeinschaftlichen Handels deutscher Unternehmen unterhalb der Anmelde Schwelle anhand der von der Steuerverwaltung übermittelten Daten der Unternehmen über deren innergemeinschaftliche Erwerbe und Lieferungen geschätzt. Die Zuschätzungen werden bezogen auf Länder, Bundesländer und Kapitelebene des Warenverzeichnisses für die Außenhandelsstatistik vorgenommen. Im Jahr 2010 belief sich der Intrahandel unterhalb der Schwelle auf 1,8 % des Gesamtwerts der Versendungen in die EU und auf 3,0 % der Eingänge aus anderen Mitgliedstaaten.

Zuschätzungen für Antwortausfälle

In der Extrahandelsstatistik sind normalerweise keine Antwortausfälle zu verzeichnen. Für die Intrahandelsstatistik werden die Antwortausfälle auf Unternehmensebene nach Partnerländern, Bundesländern und Kapiteln des Warenverzeichnisses für die Außenhandelsstatistik zugeschätzt. Die anfänglichen Zuschätzungen für Antwortausfälle betragen zur Zeit für die Versendungen 6,0% und für die Eingänge 9,0%. Diese Antwortausfälle werden sukzessive durch Nachmeldungen reduziert. Bei den endgültigen Daten für 2010 lagen die Restzuschätzungen für Antwortausfälle nur noch bei 0,5% für die Versendungen und 0,8% für die Eingänge.

Da die Zuschätzungen für Antwortausfälle nur bis auf die Zweisteller-Ebene des Warenverzeichnisses erfolgen, kann es auf der niedrigsten Detailebene nach achtstelligen Warennummern zu Untererfassungen kommen. Diese werden durch die Nachmeldungen der Unternehmen bis zu den endgültigen Daten weitgehend reduziert.

Schätzung des Statistischen Wertes

In der Intrahandelsstatistik werden die Statistischen Werte (bei Kaufgeschäften) oberhalb einer Schwelle (30 Millionen Euro bei den Eingängen, 42 Millionen Euro bei den Versendungen) direkt beim Auskunftspflichtigen erhoben. Für Meldungen, die von dieser Auskunftspflicht befreit sind, werden die Statistischen Werte anhand von Umrechnungsfaktoren, die je nach Ware variieren, aus den Rechnungswerten errechnet.

3.4 Preis- und Saisonbereinigung; andere Analyseverfahren

Bei der Saisonbereinigung werden die Kalendereinflüsse aus einer Statistik eliminiert, um das Niveau und die Grundrichtung einer Zeitreihe in Bezug auf langfristige Trends oder Konjunkturzyklen analysieren zu können. Im Statistischen Bundesamt wird das X-12-ARIMA-Verfahren zur Saisonbereinigung verwendet.

Die in den monatlichen Außenhandelsergebnissen enthaltene konjunkturelle Trendentwicklung wird zusätzlich mit Hilfe des "Berliner Verfahrens zur Zeitreihenanalyse, Version 4 (BV 4)" ermittelt.

3.5 Beantwortungsaufwand

In der Statistik des innergemeinschaftlichen Handels (Intrastat) wurde zur Entlastung insbesondere der kleinen und mittleren Unternehmen eine Anmeldeschwelle eingeführt. Derzeit sind alle Unternehmen, deren Warenverkehr im vorangegangenen oder im laufenden Jahr den Wert von 500 000 Euro je Lieferichtung nicht übersteigt, von der Statistikmeldung befreit. Das sind fast 90% der im innergemeinschaftlichen Handel tätigen Unternehmen.

Daneben gibt es weitere Vereinfachungen. So wird etwa bei Warennummern, für die eine „besondere Maßeinheit“ (z.B. Stück oder Liter) definiert ist, auf die Angabe der Menge in kg verzichtet. In bestimmten Fällen (Anmeldung von vollständigen Fabrikationsanlagen, Zusammenstellungen (Sortimente) verschiedener Waren) kann eine vereinfachte Warenklassifizierung angewendet werden. Weitere Vereinfachungen speziell in der Intrahandelsstatistik sind zurzeit in der Diskussion (z.B. eine generelle Reduzierung der Gliederungstiefe der Warenklassifikation oder ein Verzicht auf die Eingangsmeldungen, indem ersatzweise auf die spiegelbildlichen Versandungsmeldungen der EU-Partnerländer zurückgegriffen wird (sog. „Einstromverfahren“).

Die Angaben zur Statistik des Handels mit Drittländern (Extrastat) werden „sekundärstatistisch“ aus den Zollanmeldungen für Ein- und Ausfuhren gewonnen. Der größte Teil der dortigen Angaben wird auch für Zollzwecke benötigt. Insofern resultieren spezifische Belastungen durch die Statistik hier nur aus der Erhebung der wenigen, ausschließlich für statistische Zwecke benötigten Merkmale.

Auf der Grundlage des Standardkosten-Modells (SKM) hat das Statistische Bundesamt die Kosten errechnet, die den Auskunftspflichtigen durch die Intra- und Extrahandelsstatistik entstehen.

Für die Intrahandelsstatistik wurden Kosten in Höhe von rund 87 Millionen Euro pro Jahr und für die Extrahandelsstatistik von rund 97 Millionen Euro pro Jahr ermittelt. Die Extrahandelsstatistik ist wie bereits erwähnt als "Sekundärstatistik" konzipiert und die Meldung zum Zeitpunkt des Grenzübertritts einer Ware beim Zoll verpflichtend. Nur wenige Merkmale dienen rein statistischen Zwecken. Die Höhe der Kosten für die Extrahandelsstatistik basiert darauf, dass die Kosten zwischen Zoll und Statistik aufgeteilt wurden.

4 Genauigkeit und Zuverlässigkeit

4.1 Qualitative Gesamtbewertung der Genauigkeit

Die Erhebung der Außenhandelsstatistiken ist als Totalerhebung konzipiert. Im Extrahandel (Handel mit Nicht-EU-Mitgliedstaaten) werden aufgrund der engen Bindung an die Zollförmlichkeiten nahezu 100% aller Ein- und Ausfuhren Deutschlands erfasst. Die sekundärstatistische Erfassung garantiert eine hohe Qualität.

Die Qualität der Intrahandelsstatistik wird durch Antwortausfälle beeinflusst, die aber durch Schätzungen so weit wie möglich ausgeglichen werden.

4.2 Stichprobenbedingte Fehler

- entfällt -

4.3 Nicht-stichprobenbedingte Fehler

Systematische Fehler durch Mängel in der Erfassungs- / Auswahlgrundlage:

Die Extrahandelsstatistik ermöglicht eine nahezu 100 prozentige Erfassungsquote; die Intrahandelsstatistik deckt wertmäßig mindestens 97% der Ausfuhren und 95% aller Einfuhren ab.

Verzerrungen durch Antwortausfälle auf Ebene der Einheiten und Merkmale:

In der Extrahandelsstatistik sind normalerweise keine Antwortausfälle zu verzeichnen. Für die Intrahandelsstatistik werden die Antwortausfälle auf Unternehmensebene (unit-non-response) nach Partnerländern, Bundesländern und Kapiteln des Warenverzeichnisses für die Außenhandelsstatistik zugeschätzt. Für andere Warenklassifikationen werden die Zuschätzungen nicht nach einzelnen Waren aufgegliedert. Die anfänglichen Zuschätzungen für Antwortausfälle betragen zur Zeit für die Versendungen 6% und für die Eingänge 9%. Diese Antwortausfälle werden durch sog. Mahnaktionen bis zu den endgültigen Daten reduziert. Bei den endgültigen Daten für das Jahr 2010 lagen die Restzuschätzungen für Antwortausfälle nur noch bei 0,5% für die Versendungen und 0,8% für die Eingänge.

Da die Zuschätzungen für Antwortausfälle nur bis auf die Zweisteller-Ebene des Warenverzeichnisses erfolgen, kann es auf der niedrigsten Detailebene nach achtstelligen Warennummern zu Untererfassungen kommen. Diese werden durch die Nachmeldungen der Unternehmen bis zu den endgültigen Daten weitgehend reduziert.

Aufgrund einer verbesserten Eingangskontrolle im Bereich der Intrahandelsstatistik konnten die Zuschätzfaktoren in den letzten Jahren kontinuierlich gesenkt werden.

Verzerrungen durch Mess- und Aufbereitungsfehler:

Immer wieder werden Fehler der Anmelder / Auskunftspflichtigen bei der Angabe der statistischen Merkmale festgestellt. So bereitet die waresystematische Zuordnung bei einer Klassifikation wie dem Warenverzeichnis für die Außenhandelsstatistik mit rund 9 500 unterschiedlichen Warennummern Probleme. Es kann sein, dass der Importeur oder Exporteur seine Ware einer falschen Warennummer zuordnet. Auch bei anderen statistischen Merkmalen, wie z.B. dem Partnerland, sind teilweise fehlerhafte Angaben festzustellen.

Durch umfangreiche Plausibilitätsprüfungen werden diese Fehler weitgehend eliminiert. Auch neue Instrumente im Rahmen der "Automatisierten Sachbearbeitung Außenhandel" kommen hierbei verstärkt zur Anwendung. Neben der Prüfung von Einzeldatensätzen auf Ihre Plausibilität wurde eine "output-orientierte" Plausibilitätsprüfung installiert, die die Prüfung von Veröffentlichungsergebnissen nach verschiedenen Merkmalen unterstützt.

4.4. Revisionen

4.4.1 Revisionsgrundsätze

Die Außenhandelsergebnisse werden nach der ersten Veröffentlichung mehrmals revidiert.

Ab dem Berichtsjahr 2011 werden die Außenhandelsergebnisse entsprechend den Qualitätsvorgaben der Europäischen Union (EU) monatlich revidiert. Die erste Revision eines Monats findet zusammen mit der Aufbereitung des zweiten Folgemonats statt. Insgesamt werden für jeden Monatsbericht sechs aufeinanderfolgende monatliche Revisionen durchgeführt. Im Oktober des Folgejahres erfolgt noch eine abschließende Revision der Jahresergebnisse. Die Ergebnisse werden dann - wie bisher - als endgültig betrachtet. Eine Übersicht im Internet informiert über die Zeitpunkte der Revisionen.

4.4.2 Revisionsverfahren

Im laufenden Kalenderjahr bzw. im Vorjahr werden die anfänglichen Zuschätzungen durch Nachmeldungen ersetzt. Nach rund sechs Revisionen sind die geforderten Abdeckungsgrade erreicht.

Die Zuschätzungen auf Kapitelebene werden durch Nachmeldungen auf der Ebene der achtstelligen Warennummern ersetzt, so dass die Außenhandelsergebnisse auf Detailebene mit jeder Revision qualitativ besser werden.

4.4.3 Revisionsanalysen

Aufgrund der geänderten Revisionsmodalitäten im Jahr 2011 liegen noch keine Analysen der monatlichen Revision vor.

Die Jahresrevision 2010 reduzierte die Zuschätzungen auf 0,5% für die Versendungen und 0,8% für die Eingänge.

5 Aktualität und Pünktlichkeit

5.1 Aktualität

Gemäß der Verordnung (EG) Nr. 471/2009 des Europäischen Parlaments und des Rates haben die Mitgliedstaaten die monatlichen Ergebnisse ihres Warenverkehrs mit Drittländern der Kommission (Eurostat) spätestens 40 Tage nach Ablauf des Berichtszeitraums zu übermitteln.

Für den Intrahandel wird in der Verordnung (EG) Nr. 638/2004 der Kommission geregelt, dass die Mitgliedstaaten die aggregierten Ergebnisse (Gesamtwert, Aufteilung nach Eurozone und Nicht-Eurozone und Aufteilung der Nicht-Eurozone anhand der Abschnitte des Internationalen Warenverzeichnisses für den Außenhandel, SITC Revision 4) des Intrahandels der Kommission (Eurostat) spätestens nach 40 Tagen und die Detailergebnisse spätestens nach 70 Tagen zu übermitteln haben.

Das Statistische Bundesamt veröffentlicht jeden Monat die ersten deutschen Außenhandelsergebnisse unterteilt nach dem Handel mit der EU, der Eurozone und Drittländern in Form einer Pressemitteilung. Die Termine für diese Pressemitteilungen können für ein ganzes Jahr im Voraus dem Veröffentlichungskalender im Internet entnommen werden.

5.2 Pünktlichkeit

Die Veröffentlichungstermine für ein ganzes Kalenderjahr stehen im Voraus fest. Bisher wurden diese Termine immer eingehalten.

6 Vergleichbarkeit

6.1 Räumliche Vergleichbarkeit

Die Außenhandelsstatistik basiert auf Verordnungen der Europäischen Union und wird in allen Mitgliedstaaten nach den gleichen Konzepten und Definitionen durchgeführt. Entsprechend sind die Ergebnisse grundsätzlich EU-weit vergleichbar.

Die Vergleichbarkeit der Außenhandelsstatistiken kann einseitig dadurch beeinträchtigt werden, dass unterschiedliche Partnerlandangaben veröffentlicht werden. Vom Statistischen Bundesamt wird grundsätzlich das Ursprungsland einer Ware als Partnerland angegeben. Eurostat verwendet das Ursprungsland im Handel mit Nicht-EU-Mitgliedstaaten und das Versendungsland im Handel mit EU-Mitgliedstaaten.

Der Vergleich mit Außenhandelsergebnissen von Drittländern (Nicht-EU-Mitgliedstaaten) kann durch unterschiedliche Konzepte eingeschränkt sein.

Weitere Informationen zu Ursachen von Asymmetrien in den Außenhandelsstatistiken können dem „Infoblatt Außenhandel - Ursachen für Asymmetrien in den Außenhandelsstatistiken“ entnommen werden. Dieses Infoblatt steht im Internet (www.destatis.de) unter den Publikationen für den Außenhandel als Download zur Verfügung.

6.2 Zeitliche Vergleichbarkeit

Die Vergleichbarkeit über die Zeit hinweg ist ein weiterer wichtiger Qualitätsaspekt. Unter anderem haben Änderungen von Definitionen, dem Erfassungsgrad oder von Methoden Auswirkungen auf die Vergleichbarkeit der Ergebnisse verschiedener Zeitpunkte.

Durch die Umstellung der Erhebungspraxis mit Einführung der Intrahandelsstatistik im Jahr 1993 kam es insbesondere in der Anfangszeit zu einer Untererfassung des Außenhandels. Für die nach Ländern aufgegliederten Ergebnisse gibt es seit 1994 Zuschätzungen für diese Antwortausfälle, seit 1995 gibt es zusätzlich Zuschätzungen für den Handel unterhalb der Anmeldeschwelle. Da die Zuschätzungen nicht auf Waren verteilt werden, ist die Vergleichbarkeit über die Zeit vor allem zwischen dem Jahr 1992 und 1993 auf dieser Ebene durch die Einführung von Intra- und Extrastat 1993 und die danach erzielte geringere Erfassungsquote eingeschränkt. Aber auch die Anhebung der Anmeldeschwelle im Jahr 1999 (von 200 000 DM auf 200 000 Euro), im Jahr 2005 (von 200 000 Euro auf 300 000 Euro), im Jahr 2009 (von 300 000 Euro auf 400 000 Euro) und im Jahr 2012 auf 500 000 Euro führte zu einer geringfügigen Verringerung der Erfassungsquote.

Änderungen im Erhebungsgebiet gab es in den Jahren 1959 (Eingliederung des Saarlands) und 1990 (Wiedervereinigung).

Auf Detailebene sind durch jährliche Warennummeränderungen die Ergebnisse teilweise nur eingeschränkt vergleichbar.

Auch bei anderen Warenklassifikationen gab es Brüche in der zeitlichen Abfolge:

- GP: ab 2008 (endgültig) Verwendung der GP-2009

- EGW: ab 2002 liegt die aktuelle Version vor

- SITC: Revision 4 im Jahr 2007.

7 Kohärenz (Bezüge zu anderen Statistiken)

7.1 Statistikübergreifende Kohärenz

Die Kohärenz mit anderen Erhebungen sagt aus, inwieweit sich verschiedene Statistiken gemeinsam nutzen lassen.

Informationen zum Außenhandel findet man nicht nur in den Außenhandelsstatistiken, sondern auch in den Volkswirtschaftlichen Gesamtrechnungen (VGR), Wirtschaftsstatistiken und Zahlungsbilanzen, die aufeinander Bezug nehmen müssen.

Allerdings folgt die Erhebung der Daten und die Erstellung der oben erwähnten Statistiken Empfehlungen (Quellen und Methoden) unterschiedlicher internationaler Organisationen wie z. B. Eurostat, Internationaler Währungsfonds (IWF), Organisation für Wirtschaftliche Zusammenarbeit und Entwicklung (OECD), Vereinte Nationen (UNO), Welthandelsorganisation (WTO).

Ausgangsmaterial der Außenhandelsdaten der Zahlungsbilanzstatistik ist der in der Außenhandelstatistik erfasste Spezialhandel. Dieser umschließt alle physischen grenzüberschreitenden Warentransaktionen mit Handelscharakter. Er wird mit dem sogenannten Statistischen Wert, also dem Wert der Ware frei Grenze des Erhebungsgebiets, der die bis zur Grenze anfallenden Transport-, Versicherungs- und Nebenkosten mit einschließt, erfasst. Das bedeutet, dass Ausfuhren mit ihrem fob-Wert und Einfuhren mit ihrem cif-Wert erfasst werden.

Im Gegensatz dazu bildet nach den Regeln des Internationalen Währungsfonds im Warenkonto der Zahlungsbilanz der Eigentumswechsel das grundlegende Erfassungskriterium; dabei sind die Warenströme mit ihrem Wert an der Grenze des Ausfuhr- (Ursprungs-)landes anzusetzen, mit der Folge, dass sowohl die Einfuhren als auch die Ausfuhren mit ihrem fob-Wert berücksichtigt werden. Darüber hinaus werden die Warenbewegungen zum Veredelungsverkehr aus der Warenbilanz herausgenommen und deren Saldo in die Dienstleistungsbilanz umgebucht. Es bedarf deshalb einer Reihe von Korrekturen des Spezialhandels („Ergänzungen zum Warenverkehr“) die aus Zusetzungen und Absetzungen bestehen.

Die Berechnung der Außenhandelsdaten der Volkswirtschaftlichen Gesamtrechnung geht von den in der Außenhandelstatistik erfassten Zahlen des Generalhandels aus. Im Unterschied zum Spezialhandel sind hier auch die Einfuhren auf Lager und die Ausfuhren aus Lager mit erfasst. Für die Volkswirtschaftliche Gesamtrechnung werden die von Ausländern auf deutsche Zolllager genommenen und wieder ausgeführten Waren abgesetzt. Darüber hinaus werden die Einfuhren - wie für die Zahlungsbilanz - in fob-Werte umgerechnet.

7.2 Statistikinterne Kohärenz

Die Außenhandelsstatistik ist intern kohärent.

Auftretende Differenzen bei einzelnen Tabellen sind rundungsbedingt.

Die Außenhandelsstatistiken können nach unterschiedlichen Konzepten erhoben werden. Für die Datenlieferungen an Eurostat schreibt die EU den Mitgliedstaaten das Spezialhandelskonzept vor. Die Vereinten Nationen (UN) empfehlen, das Generalhandelskonzept anzuwenden. In Deutschland sind Daten nach Spezial- und Generalhandelskonzept verfügbar.

7.3 Input für andere Statistiken

Die Ergebnisse der Außenhandelsstatistik finden insbesondere Verwendung im Rahmen der Volkswirtschaftlichen Gesamtrechnungen des Bundes und der Bundesländer, der Zahlungsbilanzstatistik der Deutschen Bundesbank und der Europäischen Zentralbank sowie der Preisstatistik (Außenhandelspreise) zur Festlegung des Wägungsschemas.

8 Verbreitung und Kommunikation

8.1 Verbreitungswege

Die ersten monatlichen Gesamtzahlen (Einfuhr, Ausfuhr, Saldo) liegen in Form einer Pressemitteilung knapp 40 Tage nach Ablauf eines Berichtsmonats vor. Eine weitere Pressemitteilung informiert vierteljährlich über den Warenverkehr mit wichtigen Partnerländern im abgelaufenen Quartal und dessen Entwicklung. Außerdem erscheinen Pressemitteilungen zu besonderen Anlässen.

Auf den Internetseiten (www.destatis.de) unter dem Thema "Außenhandel" sind verschiedene Eckdaten zum deutschen Außenhandel veröffentlicht:

Gesamtentwicklung: Gesamtentwicklung des deutschen Außenhandels ab 1950; Außenhandel nach Bundesländern; Monatsdaten unter "Konjunkturindikatoren"; Lange Reihen "Einfuhr, Ausfuhr, Saldo", Einfuhr nach Gütergruppen, Ausfuhr nach Gütergruppen

Handelspartner: Rangfolge der Handelspartner im Außenhandel

Handelswaren: Einfuhr und Ausfuhr nach Güterabteilungen; Monatliche Erdgasimporte; Monatliche Rohölimporte

Handelskennzahlen: Verschiedene Handelskennzahlen vor dem Hintergrund der fortschreitenden Globalisierung

Unter dem Punkt "Publikationen" kann kostenfrei die Fachserie 7 Reihe 1 "Zusammenfassende Übersichten für den Außenhandel" abgerufen werden. Die Monatsveröffentlichung enthält die wichtigsten Ein- und Ausfuhrzahlen sowie Übersichten über Außenhandelsvolumen und -indizes sowie kalender- und saisonbereinigte Daten. Der Jahresbericht mit erweitertem Tabellenprogramm enthält u.a. auch Tabellen über den Generalhandel.

In englischer Sprache steht die jährlich erscheinende Veröffentlichung "Foreign Trade by Groups of the SITC Rev.4 and by Countries" zur Verfügung. Diese Veröffentlichung enthält Ergebnisse des Außenhandels nach dem Internationalen Warenverzeichnis für den Außenhandel (SITC) in der Gliederung nach Ursprungs- und Bestimmungsländern.

Über die Auskunftsdatenbank GENESIS-Online können monatliche und jährliche Außenhandelsergebnisse nach verschiedenen Warenklassifikationen in unterschiedlichen Datenformaten (xls, csv, html) abgerufen werden.

In unregelmäßigen Abständen werden Sonderveröffentlichungen erstellt (z.B. "Deutscher Außenhandel vor der EU-Erweiterung" und "Export, Import, Globalisierung - Deutscher Außenhandel und Welthandel, 1990 bis 2008"). Außerdem enthält das Statistische Jahrbuch die wichtigsten Außenhandelsdaten.

8.2 Methodenpapiere / Dokumentation der Methodik

Einen Überblick über die Methoden, Erhebung und Aufbereitung der Außenhandelsstatistik bietet eine Informationsbroschüre.

Sie ist über das Internet unter dem Punkt "Außenhandel" > "Publikationen" abrufbar. Hier finden sich auch weitere Methodenpapiere zum Thema Außenhandel:

- Vergleichende Betrachtung der Ausfuhren und des Auslandsumsatzes im Produzierenden Gewerbe
- Neufassung der EU-Rechtsvorschriften für die Außenhandelsstatistik
- Sektorale Außenhandelsergebnisse
- Deutscher Außenhandel nach Ländern
- Infoblatt Außenhandel - Ursachen für Asymmetrien in den Außenhandelsstatistiken
- Export-Performance.

Fachaufsätze in „Wirtschaft und Statistik“: In der monatlich vom Statistischen Bundesamt herausgegebenen Publikation „Wirtschaft und Statistik“ erscheinen mehrmals im Jahr Aufsätze mit Hintergrundinformationen und Entwicklungen zu Ergebnissen und Methoden der Außenhandelsstatistik.

Nähere Einzelheiten zum Ausfüllen der Anmeldungen finden sich in der Intrastat-Ausfüllanleitung bzw. im "Merkblatt zum Einheitspapier", das über die Homepage der Zollverwaltungen (www.zoll.de) abgerufen werden kann.

8.3 Richtlinien der Veröffentlichung

Die Veröffentlichungstermine für die ersten Außenhandelsergebnisse eines Monats in Form einer Pressemitteilung werden im Veröffentlichungskalender der Pressestelle festgehalten und im Internet veröffentlicht:

<https://www.destatis.de/DE/PresseService/Presse/Terminvorschau/Terminvorschau.html>

Über 95% aller Außenhandelsdaten stehen den Nutzern allgemein zugänglich in GENESIS-Online zur Verfügung. Damit haben alle Nutzer gleichzeitig nach der Veröffentlichung der aktuellsten Monatsdaten kostenfreien Zugang zu den wichtigsten Außenhandelsergebnissen.

Daten, die nicht in Genesis-Online verfügbar sind, wie z.B. Außenhandelsergebnisse nach Verkehrsgruppen oder Ein- und Ausfuhrarten, können Nutzer als csv- oder txt-Datei gegen Kostenerstattung bestellen. Ansprechpartner hierfür ist das Infoteam-Außenhandel, Tel.: +49 611 75 2481, Kontaktformular (www.destatis.de/kontakt).

9 Sonstige fachstatistische Hinweise

Neben den tatsächlichen Werten veröffentlicht die Außenhandelsstatistik auch das sog. Volumen und verschiedene Indizes.

Das Volumen wird durch Multiplikation der Menge des Berichtsmonats (je Warennummer und Ländergruppe) mit dem Durchschnittswert des Basisjahres (je Warennummer und Ländergruppe) ermittelt. Die benötigten Basisdurchschnittswerte werden durch Division der tatsächlichen Werte des Basisjahres (je Warennummer und Ländergruppe) durch die dazugehörigen Mengen berechnet. Das Volumen gibt an, wie groß die Einfuhren bzw. Ausfuhren im Berichtszeitraum gewesen wären, wenn die Durchschnittswerte des Basisjahres konstant geblieben wären. Der Index der tatsächlichen Werte stellt die Entwicklungen der nominalen Werte gegenüber dem Basiszeitraum dar.

Der Index des Volumens (nach Laspeyres) gibt die von Durchschnittswertveränderungen bereinigte Außenhandelsentwicklung wieder. Der Index der Durchschnittswerte (nach Paasche) gibt Auskunft über die Bewegung der Einfuhr- und Ausfuhrdurchschnittswerte auf der Grundlage der Grenzübergangswerte.

Die Terms of Trade geben an, wie sich die Kaufkraft einer Exporteinheit, gemessen in Importeinheiten im Vergleich zum Basisjahr verändert hat.

Indexformeln:

- Volumen:

$$\text{Vol}_{0,t} = \sum p_0 * q_t$$

- Index der tatsächlichen Werte:

$$V = \frac{V_t}{V_0} = \frac{\sum p_t * q_t}{\sum p_0 * q_0}$$

- Index des Volumens (nach Laspeyres)

$$L_{0,t}(Q) = \frac{\sum p_0 * q_t}{\sum p_0 * q_0}$$

- Index der Durchschnittswerte (nach Paasche)

$$P_{0,t}(P) = \frac{\sum p_t * q_t}{\sum p_0 * q_t}$$

- Terms of Trade (reales Austauschverhältnis)

$$ToT = \frac{P_{0,t}^{ex}}{P_{0,t}^{im}}$$

p = Durchschnittswert je Warennummer und Ländergruppe

q = Menge je Warennummer und Ländergruppe

o = Basiszeitraum

t = Berichtszeitraum

Hinweise für die Fachserie 7 Reihe 1

Die Angaben für die Jahre 2011 und 2012 sind vorläufige Daten.

Die Ländergruppe "Drittländer" beinhaltet auch den "Schiffs- und Luftfahrzeugbedarf".

Die Tabellen 8.1 und 8.2 "Einfuhr nach Bundesländern" enthalten Ergebnisse des Generalhandels, alle anderen Tabellen Ergebnisse des Spezialhandels.

Monatliche Revisionen:

Die vorliegende Veröffentlichung wird nur mit dem ersten Veröffentlichungsstand eines Monats erstellt.

Revisionen werden erst im nächsten Berichtsheft berücksichtigt. Dadurch können die in dieser Veröffentlichung enthaltenen Ergebnisse von anderen verbreiteten Außenhandelsergebnissen abweichen.

Die jeweils aktuellsten Ergebnisse erhalten Sie über unsere Online-Datenbank "Genesis-Online". Zu jeder in dieser Publikation enthaltenen Tabelle haben wir die jeweils entsprechende Tabellenbezeichnung in Genesis-Online bzw. Zeitreihenbezeichnung (für registrierte Nutzer) aufgeführt.

Informationen zu Genesis-Online erhalten Sie unter www.destatis.de/genesis auf der Hilfeseite.

Erläuterungen zu Verkehrszweigen

Für die Darstellung der Außenhandelsergebnisse nach Verkehrszweigen ergeben sich einige Besonderheiten:

Die Erhebung der Außenhandelsstatistik gliedert sich mit der Einführung des EU-Binnenmarktes seit 1993 in die Bereiche "Intrahandel" (Handel mit EU-Mitgliedstaaten) und "Extrahandel" (Handel mit Nicht-EU-Mitgliedstaaten = Drittländer).

Intrahandel und Extrahandel ergeben den Außenhandel.

Grundsätzlich werden Ergebnisse der Außenhandelsstatistik in der Gliederung des Außenhandels veröffentlicht.

Im Bereich der Veröffentlichungen nach Verkehrszweigen wird von diesem Prinzip abgewichen.

Hier ist nur ein getrennter Nachweis von Extrahandel und Intrahandel sinnvoll.

Im Intrahandel wird der "**Verkehrszweig an der deutschen Grenze**" erhoben, während im Extrahandel der Verkehrszweig an der EU-Außengrenze erfasst wird.

Eine Addition von Intra- und Extrahandel ergibt damit in vielen Fällen keine sinnvolle Aussage.

Anhand einiger Beispiele soll verdeutlicht werden, welcher Verkehrszweig nachgewiesen wird:

1. Ausfuhr (Versendung) von Deutschland in die Niederlande

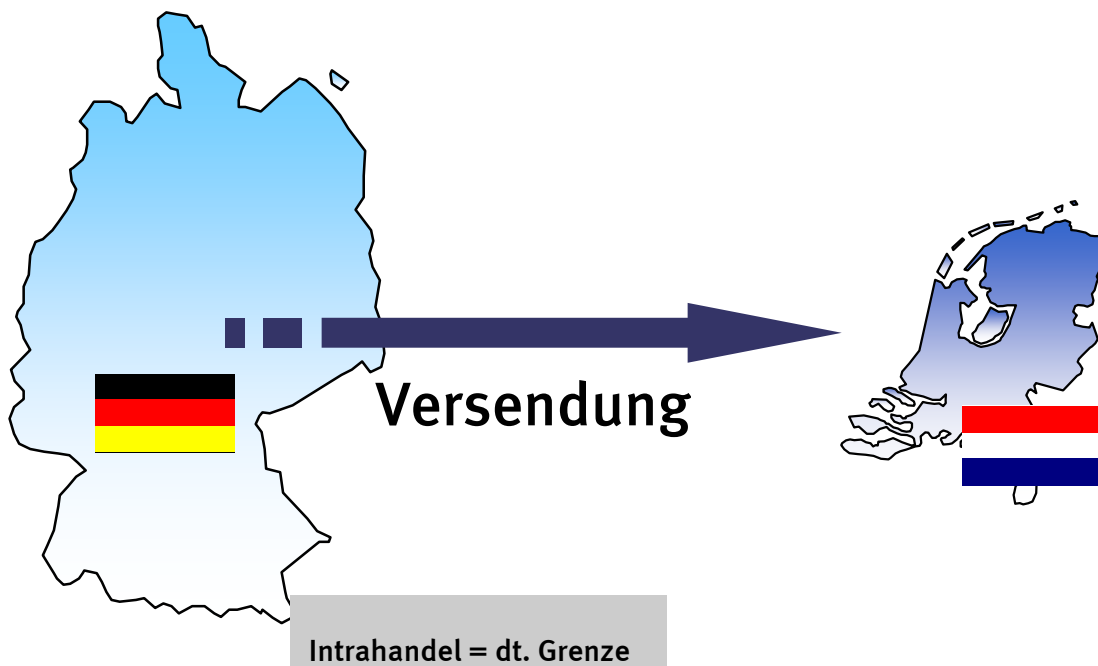

2. Versendung in die Niederlande mit anschließender Verzollung in den Niederlanden und Ausfuhr in die Vereinigten Staaten

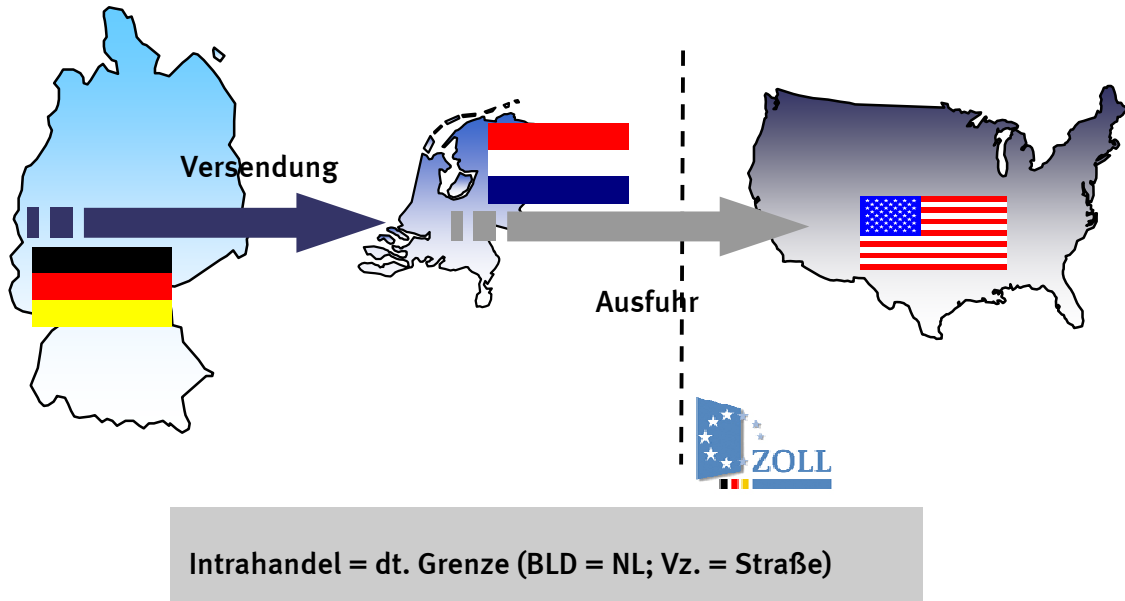

In der deutschen Statistik nachgewiesen wird in diesem Fall der Verkehrszeit an der deutschen Grenze und das Bestimmungsland Niederlande.

3. Ausfuhr in die Vereinigten Staaten (Verzollung in Deutschland)

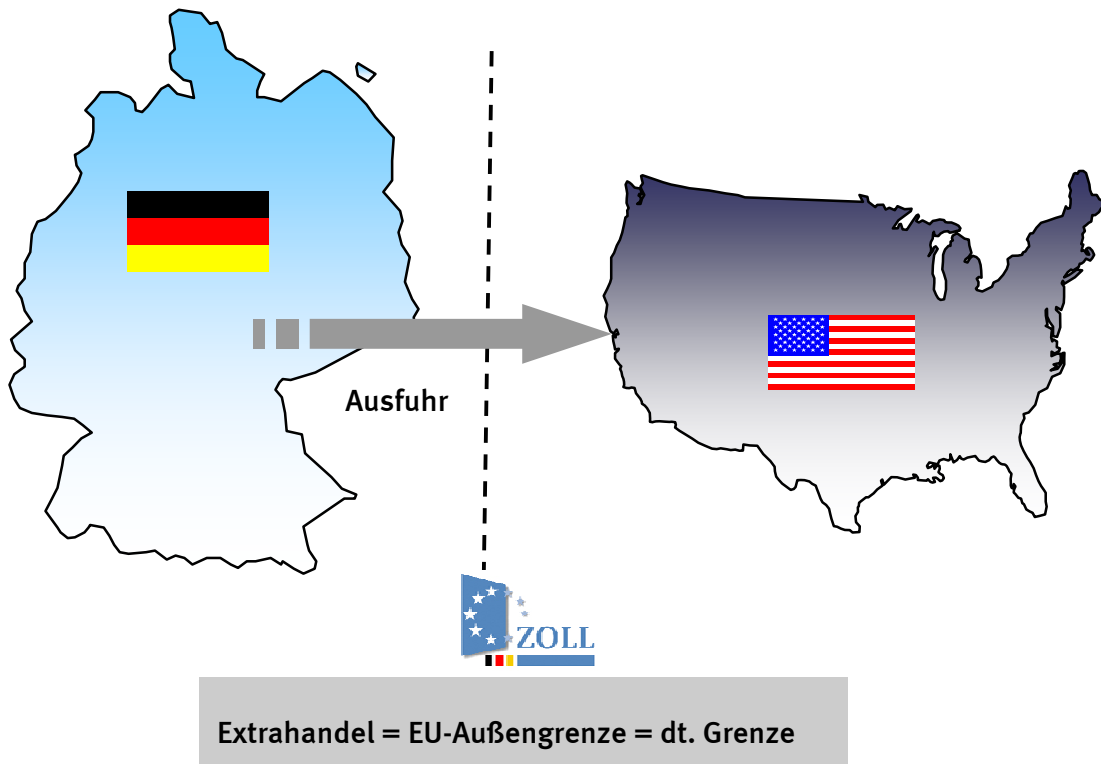

4. Ausfuhr in die Vereinigten Staaten über die Niederlande (Verzollung in Deutschland)

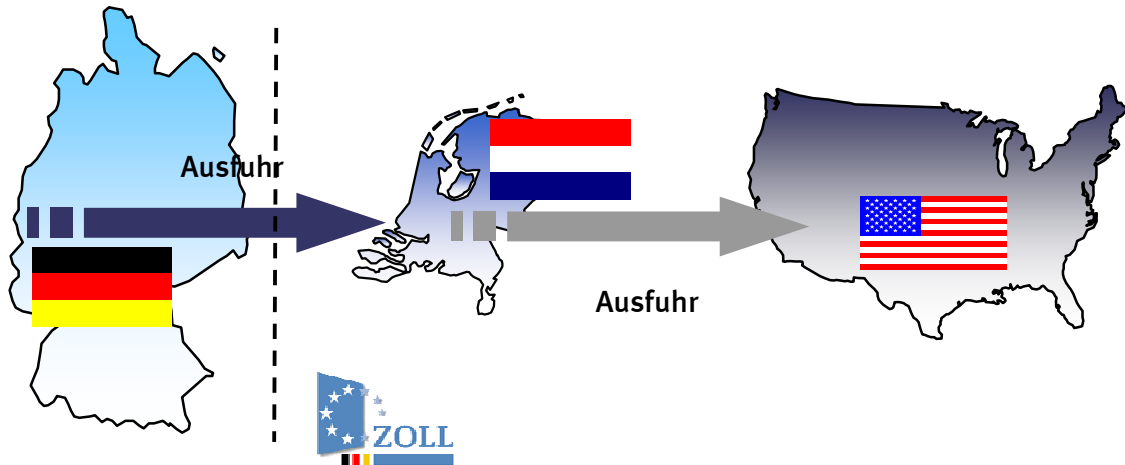

Extrahandel = EU-Außengrenze \neq dt. Grenze

In der deutschen Statistik wird in diesem Fall eine Ausfuhr in die Vereinigten Staaten mit dem Verkehrszweig an der EU-Außengrenze (z.B. Seeverkehr) nachgewiesen. Wie die Waren über die deutsche Grenze in die Niederlande gekommen sind, wird nicht erfasst.

5. Einfuhr aus den Vereinigten Staaten (Verzollung an der EU-Außengrenze = Niederlande)

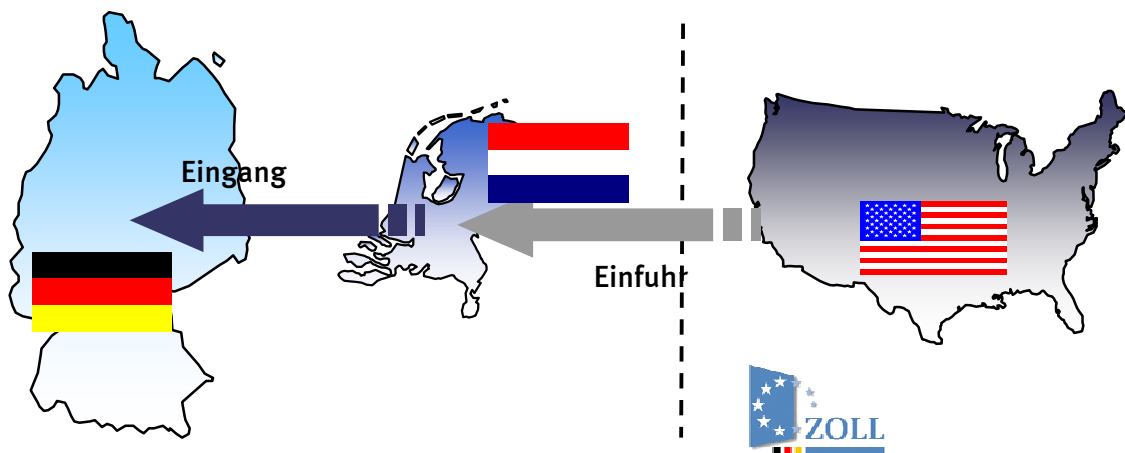

Intrahandel = deutsche Grenze

Bei den Einfuhren nach Verkehrszweigen kann es durch die Verzollung an der EU-Außengrenze zu scheinbar unplausiblen Angaben bei den Veröffentlichungen kommen.

Im vorliegenden Fall würde in Deutschland ein Intrastatmeldung abgeben mit dem Ursprungsland Vereinigten Staaten (das in den Veröffentlichungen nachgewiesen wird) und dem Versendungsland Niederlande. Als Verkehrszweig ist der Verkehrszweig an der deutschen Grenze z.B. Straßenverkehr anzugeben. Dadurch entsteht folgender Veröffentlichungsdatensatz:

Einfuhr aus den Vereinigten Staaten (Ursprungsland) mit dem Verkehrszweig Strassenverkehr.

Qualität:

Im Intrahandel ist ein Teil der Anmelder von der Angabe des Verkehrszweigs befreit. Dieser Anteil wird unter "nicht ermittelte Verkehrszweige" nachgewiesen.

Ebenso werden die Zuschätzungen für Antwortausfälle unter den "nicht ermittelten Verkehrszweigen" nachgewiesen.

Immer wieder kommt es zu fehlerhaften Anmeldungen bei den Verkehrszweigen durch die Verwechslung der Angaben des Verkehrszweigs an der deutschen Grenze und des Verkehrszweigs an der EU-Außengrenze.

Auch kann es vorkommen, dass die Anmelder anstatt des Verkehrszweigs an der Grenze den inländischen Verkehrszweig angeben, z. B. das Verkehrsmittel mit dem die Ware das Unternehmen verlässt.

Zur Qualitätsverbesserung wurden in den letzten Jahren kontinuierlich die Plausibilitätskontrollen verbessert.

Der Anteil des Verkehrszweigs "nicht ermittelt" konnte stark reduziert werden. So waren einführseitig im Jahr 2008 noch 50,8% mengenmäßig und 39,1% wertmäßig bzw. ausfuhrseitig mengenmäßig 46,9% und wertmäßig 31,5% dem Verkehrszweig "nicht ermittelt" zugeordnet. Im Jahr 2010 waren die Anteile einführseitig auf 16% mengenmäßig und 15% wertmäßig bzw. ausfuhrseitig auf 18% mengenmäßig und 14% wertmäßig zurückgegangen.

Index- und Volumenberechnung

Mit der Umstellung auf das Basisjahr 2010 werden die EDV-Programme zur Index- und Volumenberechnung im Bereich Außenhandelsstatistik modernisiert und auf eine neue Programmierung umgestellt.

Hierdurch ergeben sich Verzögerungen bei der Ergebnisbereitstellung der Indizes- und Volumenergebnisse. Die vorliegende Fachserie 7 Reihe 1 erscheint deshalb ohne diese Ergebnisse.

Für den Bereich der Außenhandelsstatistik sind folgende Abrufmöglichkeiten gegeben:

Code	Inhalt	Zeitraum
51000-0001	Deutschland (insgesamt)	Jährlich ab 1990
51000-0002	Deutschland (insgesamt)	Monatlich ab Januar 2000
51000-0003	Nach Ursprungs- / Bestimmungsländern	Jährlich ab 1990
51000-0004	Nach Ursprungs- / Bestimmungsländern	Monatlich ab Januar 2000
51000-0005	Nach verschiedenen Warensystematiken: 1. Warenverzeichnis für die Außenhandelsstatistik WA-2-Steller WA-4-Steller 2. Güterverzeichnis für Produktionsstatistiken GP-2-Steller GP-4-Steller 3. Warengruppen der Ernährungswirtschaft und Gewerblichen Wirtschaft EGW-1-Steller EGW-3-Steller 4. Internationales Warenverzeichnis für den Außenhandel SITC-1-Steller SITC-2-Steller SITC-3-Steller 5. Main Industrial Groupings MIGS	Jährlich ab 2008 Jährlich ab 2008 Jährlich ab 2008 Jährlich ab 2008 Jährlich ab 2008 Jährlich ab 2008 Jährlich ab 2008 Jährlich ab 2008 Jährlich ab 2008
51000-0006	Nach verschiedenen Warensystematiken: 6. Warenverzeichnis für die Außenhandelsstatistik WA-2-Steller WA-4-Steller 7. Güterverzeichnis für Produktionsstatistiken GP-2-Steller GP-4-Steller 8. Warengruppen der Ernährungswirtschaft und Gewerblichen Wirtschaft EGW-1-Steller EGW-3-Steller 9. Internationales Warenverzeichnis für den Außenhandel SITC-1-Steller SITC-2-Steller SITC-3-Steller 10. Main Industrial Groupings MIGS	Monatlich ab Januar 2008 Monatlich ab Januar 2008 Monatlich ab Januar 2008 Monatlich ab Januar 2008 Monatlich ab Januar 2008 Monatlich ab Januar 2001 Monatlich ab Januar 2008 Monatlich ab Januar 2008 Monatlich ab Januar 2008 Monatlich ab Januar 2008
51000-0007	Nach verschiedenen Warensystematiken (siehe Tabelle 51000-0005) und Ursprungs- / Bestimmungsländern	Jährlich ab 2008
51000-0008	Nach verschiedenen Warensystematiken (siehe Tabelle 51000-0006) und Ursprungs- / Bestimmungsländern	Zeiträume siehe Tabelle 51000-0006
51000-0009	Nach Ursprungs- / Bestimmungsländern und 4-Stellern des Warenverzeichnisses für die Außenhandelsstatistik	Jährlich ab 2008
51000-0010	Nach 4-Stellern des Warenverzeichnisses für die Außenhandelsstatistik und Ursprungs- / Bestimmungsländern	Jährlich ab 2008
51000-0011	Nach Ursprungs- / Bestimmungsländern und 4-Stellern des Warenverzeichnisses für die Außenhandelsstatistik	Monatlich ab Januar 2008
51000-0012	Nach 4-Stellern des Warenverzeichnisses für die Außenhandelsstatistik und Ursprungs- / Bestimmungsländern	Monatlich ab Januar 2008
51000-0013	Nach 8-stelligen / 6-stelligen Warennummern des Warenverzeichnisses für die Außenhandelsstatistik	Jährlich ab 2006 (WA8) Jährlich ab 2008 (WA6)
51000-0014	Nach 8-stelligen / 6-stelligen Warennummern des Warenverzeichnisses für die Außenhandelsstatistik	Monatlich ab Januar 2006 (WA8) Monatlich ab Januar 2008 (WA6)
51000-0015	Nach Ursprungs- / Bestimmungsländern und 8-stelligen / 6-stelligen Warennummern des Warenverzeichnisses für die Außenhandelsstatistik	Jährlich ab 2006 (WA8) Jährlich ab 2008 (WA6)

Für den Bereich der Außenhandelsstatistik sind folgende Abrufmöglichkeiten gegeben:

Code	Inhalt	Zeitraum
51000-0016	Nach 8-stelligen / 6-stelligen Warennummern des Warenverzeichnisses für die Außenhandelsstatistik und Ursprungs- / Bestimmungsländern	Jährlich ab 2006 (WA8) Jährlich ab 2008 (WA6)
51000-0017	Nach Ursprungs- / Bestimmungsländern und 8-stelligen / 6-stelligen Warennummern des Warenverzeichnisses für die Außenhandelsstatistik	Monatlich ab Januar 2006 (WA8) Monatlich ab Januar 2008 (WA6)
51000-0018	Nach 8-stelligen / 6-stelligen Warennummern des Warenverzeichnisses für die Außenhandelsstatistik und Ursprungs- / Bestimmungsländern	Monatlich ab Januar 2006 (WA8) Monatlich ab Januar 2008 (WA6)
51000-0030	Nach Bundesländern	Jährlich ab 2008
51000-0031	Nach Bundesländern	Monatlich ab Januar 2008
51000-0032	Nach Bundesländern und Ursprungs- / Bestimmungsländern	Jährlich ab 2002
51000-0033	Nach Bundesländern und Ursprungs- / Bestimmungsländern	Monatlich ab Januar 2002
51000-0034	Nach Bundesländern und verschiedenen Warensystematiken 1. Güterverzeichnis für Produktionsstatistiken GP-2-Steller 2. Warengruppen der Ernährungswirtschaft und Gewerblichen Wirtschaft EGW-1-Steller EGW-3-Steller	Jährlich ab 2008 Jährlich ab 2008 Jährlich ab 2008
51000-0035	Nach Bundesländern und verschiedenen Warensystematiken 1. Güterverzeichnis für Produktionsstatistiken GP-2-Steller 2. Warengruppen der Ernährungswirtschaft und Gewerblichen Wirtschaft EGW-1-Steller EGW-3-Steller	Monatlich ab Januar 2008 Monatlich ab Januar 2008 Monatlich ab Januar 2008
51000-0036	Nach Bundesländern, Ursprungs- / Bestimmungsländern und verschiedenen Warensystematiken (siehe Tabelle 51000-0034)	Jährlich ab 2008
51000-0037	Nach Bundesländern, Ursprungs- / Bestimmungsländern und verschiedenen Warensystematiken (siehe Tabelle 51000-0035)	Monatlich ab Januar 2008
51000-0050	Volumen, Ländergruppen, Warengruppen (EGW-3-Steller)	Jährlich ab 2005
51000-0051	Volumen, Ländergruppen, Warengruppen (EGW-3-Steller)	Monatlich ab Januar 2005
51000-0052	Volumen, Indizes, Ländergruppen, Güterabteilungen (GP-2-Steller)	Jährlich ab 2005 bis 2008
51000-0053	Volumen, Indizes, Ländergruppen, Güterabteilungen (GP-2-Steller)	Monatlich ab Januar 2005 bis Dezember 2008
51000-0054	Volumen, Indizes, Ländergruppen, MIGS	Jährlich ab 2005
51000-0055	Volumen, Indizes, Ländergruppen, MIGS	Monatlich ab 2005
51000-0056	Volumen, Indizes, Ländergruppen, SITC-1-Steller	Monatlich ab Januar 2005
51000-0057	Volumen, Indizes, Terms of Trade, Ländergruppen, Warengruppen (EGW-1-Steller)	Jährlich ab 2005
51000-0058	Volumen, Indizes, Terms of Trade, Ländergruppen, Warengruppen (EGW-1-Steller)	Monatlich ab Januar 2005

Für den Bereich der Außenhandelsstatistik sind folgende Abrufmöglichkeiten von Zeitreihen gegeben:

Code	Inhalt	Zeitraum
51000BJ001	Deutschland (insgesamt)	Jährlich ab 1990
51000BJ002	Nach Ursprungs- / Bestimmungsländern	Jährlich ab 1990
51000BJ120	Nach 2-stelligen Warennummern (Kapiteln) des Warenverzeichnisses für die Außenhandelsstatistik	Jährlich ab 2008
51000BJ121	Nach 2-stelligen Warennummern (Kapiteln) des Warenverzeichnisses für die Außenhandelsstatistik und Ursprungs- / Bestimmungsländern	Jährlich ab 2008
51000BJ140	Nach 4-stelligen Warennummern (HS-Positionen) des Warenverzeichnisses für die Außenhandelsstatistik	Jährlich ab 2008
51000BJ141	Nach 4-stelligen Warennummern (HS-Positionen) des Warenverzeichnisses für die Außenhandelsstatistik und Ursprungs- / Bestimmungsländern	Jährlich ab 2008
51000BJ160	Nach 6-stelligen Warennummern (HS-Unterpositionen) des Warenverzeichnisses für die Außenhandelsstatistik	Jährlich ab 2008
51000BJ161	Nach 6-stelligen Warennummern (HS-Unterpositionen) des Warenverzeichnisses für die Außenhandelsstatistik und Ursprungs- / Bestimmungsländern	Jährlich ab 2008
51000BJ180	Nach 8-stelligen Warennummern des Warenverzeichnisses für die Außenhandelsstatistik	Jährlich ab 2006
51000BJ181	Nach 8-stelligen Warennummern des Warenverzeichnisses für die Außenhandelsstatistik und Ursprungs- / Bestimmungsländern	Jährlich ab 2006
51000BJ220	Nach Güterabteilungen GP2009-2-Steller	Jährlich ab 2008
51000BJ221	Nach Güterabteilungen GP2009-2-Steller und Ursprungs- / Bestimmungsländern	Jährlich ab 2008
51000BJ240	Nach Güterabteilungen GP2009-4-Steller	Jährlich ab 2008
51000BJ241	Nach Güterabteilungen GP2009-4-Steller und Ursprungs- / Bestimmungsländern	Jährlich ab 2008
51000BJ310	Nach Warengruppen EGW-1-Steller der Ernährungswirtschaft und gewerblichen Wirtschaft	Jährlich ab 2008
51000BJ311	Nach Warengruppen EGW-1-Steller der Ernährungswirtschaft und gewerblichen Wirtschaft und Ursprungs- / Bestimmungsländern	Jährlich ab 2008
51000BJ330	Nach Warengruppen EGW-3-Steller der Ernährungswirtschaft und gewerblichen Wirtschaft	Jährlich ab 2008
51000BJ331	Nach Warengruppen EGW-3-Steller der Ernährungswirtschaft und gewerblichen Wirtschaft und Ursprungs- / Bestimmungsländern	Jährlich ab 2008
51000BJ410	Nach SITC-1-Stellern des Internationalen Warenverzeichnisses für die Außenhandelsstatistik	Jährlich ab 2008
51000BJ411	Nach SITC-1-Stellern des Internationalen Warenverzeichnisses für die Außenhandelsstatistik und Ursprungs- / Bestimmungsländern	Jährlich ab 2008
51000BJ420	Nach SITC-2-Stellern des Internationalen Warenverzeichnisses für die Außenhandelsstatistik	Jährlich ab 2008
51000BJ421	Nach SITC-2-Stellern des Internationalen Warenverzeichnisses für die Außenhandelsstatistik und Ursprungs- / Bestimmungsländern	Jährlich ab 2008
51000BJ430	Nach SITC-3-Stellern des Internationalen Warenverzeichnisses für die Außenhandelsstatistik	Jährlich ab 2008
51000BJ431	Nach SITC-3-Stellern des Internationalen Warenverzeichnisses für die Außenhandelsstatistik und Ursprungs- / Bestimmungsländern	Jährlich ab 2008
51000BJ520	Nach den Main Industrial Groupings MIGS	Jährlich ab 2008
51000BJ521	Nach den Main Industrial Groupings MIGS und Ursprungs- / Bestimmungsländern	Jährlich ab 2008

Für den Bereich der Außenhandelsstatistik sind folgende Abrufmöglichkeiten von Zeitreihen gegeben:

Code	Inhalt	Zeitraum
51000BJ900	Volumen, Indizes, MIGS, Ländergruppen	Jährlich ab 2005
51000BJ901	Volumen, Indizes, Güterabteilungen (GP2002), Ländergruppen	Jährlich 2005 bis 2008
51000BJ902	Terms of Trade, Volumen, Indizes, Warengruppen (EGW-1-Steller), Ländergruppen	Jährlich ab 2005
51000BJ903	Volumen, Warengruppen (EGW-3-Steller), Ländergruppen	Jährlich ab 2005
51000BM001	Deutschland (insgesamt)	Monatlich ab Januar 2000
51000BM002	Nach Ursprungs- / Bestimmungsländern	Monatlich ab Januar 2000
51000BM120	Nach 2-stelligen Warennummern (Kapiteln) des Warenverzeichnisses für die Außenhandelsstatistik	Monatlich ab Januar 2008
51000BM121	Nach 2-stelligen Warennummern (Kapiteln) des Warenverzeichnisses für die Außenhandelsstatistik und Ursprungs- / Bestimmungsländern	Monatlich ab Januar 2008
51000BM140	Nach 4-stelligen Warennummern (HS-Positionen) des Warenverzeichnisses für die Außenhandelsstatistik	Monatlich ab Januar 2008
51000BM141	Nach 4-stelligen Warennummern (HS-Positionen) des Warenverzeichnisses für die Außenhandelsstatistik und Ursprungs- / Bestimmungsländern	Monatlich ab Januar 2008
51000BM160	Nach 6-stelligen Warennummern (HS-Unterpositionen) des Warenverzeichnisses für die Außenhandelsstatistik	Monatlich ab Januar 2008
51000BM161	Nach 6-stelligen Warennummern (HS-Unterpositionen) des Warenverzeichnisses für die Außenhandelsstatistik und Ursprungs- / Bestimmungsländern	Monatlich ab Januar 2008
51000BM180	Nach 8-stelligen Warennummern des Warenverzeichnisses für die Außenhandelsstatistik	Monatlich ab Januar 2006
51000BM181	Nach 8-stelligen Warennummern des Warenverzeichnisses für die Außenhandelsstatistik und Ursprungs- / Bestimmungsländern	Monatlich ab Januar 2006
51000BM220	Nach Güterabteilungen GP2009-2-Steller	Monatlich ab 2008
51000BM221	Nach Güterabteilungen GP2009-2-Steller und Ursprungs- / Bestimmungsländern	Monatlich ab Januar 2008
51000BM240	Nach Güterabteilungen GP2009-4-Steller	Monatlich ab Januar 2008
51000BM241	Nach Güterabteilungen GP2009-4-Steller und Ursprungs- / Bestimmungsländern	Monatlich ab Januar 2008
51000BM310	Nach Warengruppen EGW-1-Steller der Ernährungswirtschaft und gewerblichen Wirtschaft	Monatlich ab Januar 2008
51000BM311	Nach Warengruppen EGW-1-Steller der Ernährungswirtschaft und gewerblichen Wirtschaft und Ursprungs- / Bestimmungsländern	Monatlich ab Januar 2008
51000BM330	Nach Warengruppen EGW-3-Steller der Ernährungswirtschaft und gewerblichen Wirtschaft	Monatlich ab Januar 2001
51000BM331	Nach Warengruppen EGW-3-Steller der Ernährungswirtschaft und gewerblichen Wirtschaft und Ursprungs- / Bestimmungsländern	Monatlich ab Januar 2001
51000BM410	Nach SITC-1-Stellern des Internationalen Warenverzeichnisses für die Außenhandelsstatistik	Monatlich ab Januar 2008
51000BM411	Nach SITC-1-Stellern des Internationalen Warenverzeichnisses für die Außenhandelsstatistik und Ursprungs- / Bestimmungsländern	Monatlich ab Januar 2008
51000BM420	Nach SITC-2-Stellern des Internationalen Warenverzeichnisses für die Außenhandelsstatistik	Monatlich ab Januar 2008
51000BM421	Nach SITC-2-Stellern des Internationalen Warenverzeichnisses für die Außenhandelsstatistik und Ursprungs- / Bestimmungsländern	Monatlich ab Januar 2008

Für den Bereich der Außenhandelsstatistik sind folgende Abrufmöglichkeiten von Zeitreihen gegeben:

Code	Inhalt	Zeitraum
51000BM430	Nach SITC-3-Stellern des Internationalen Warenverzeichnisses für die Außenhandelsstatistik	Monatlich ab Januar 2008
51000BM431	Nach SITC-3-Stellern des Internationalen Warenverzeichnisses für die Außenhandelsstatistik und Ursprungs- / Bestimmungsländern	Monatlich ab Januar 2008
51000BM520	Nach den Main Industrial Groupings MIGS	Monatlich ab Januar 2008
51000BM521	Nach den Main Industrial Groupings MIGS und Ursprungs- / Bestimmungsländern	Monatlich ab Januar 2008
51000BM900	Volumen, Indizes, MIGS, Ländergruppen	Monatlich ab Januar 2005
51000BM901	Volumen, Indizes, Güterabteilungen (GP2002), Ländergruppen	Monatlich von Januar 2005 bis Dezember 2008
51000BM902	Terms of Trade, Volumen, Indizes, Warengruppen (EGW-1-Steller), Ländergruppen	Monatlich ab Januar 2005
51000BM903	Volumen, Warengruppen (EGW-3-Steller), Ländergruppen	Monatlich ab Januar 2005
51000BM904	Volumen, Indizes, SITC-1-Steller, Ländergruppen	Monatlich ab Januar 2005
51000LJ001	Nach Bundesländern	Jährlich ab 2008
51000LJ002	Nach Bundesländern und Ursprungs- / Bestimmungsländern	Jährlich ab 2002
51000LJ220	Nach Bundesländern und Güterabteilungen GP2009-2-Steller	Jährlich ab 2008
51000LJ221	Nach Bundesländern, Güterabteilungen GP2009-2-Steller Ursprungs- / Bestimmungsländern	Jährlich ab 2008
51000LJ310	Nach Bundesländern und Warengruppen EGW-1-Steller der Ernährungswirtschaft und gewerblichen Wirtschaft	Jährlich ab 2008
51000LJ311	Nach Bundesländern, Warengruppen EGW-1-Steller der Ernährungswirtschaft und gewerblichen Wirtschaft und Ursprungs- / Bestimmungsländern	Jährlich ab 2008
51000LJ330	Nach Bundesländern und Warengruppen EGW-3-Steller der Ernährungswirtschaft und gewerblichen Wirtschaft	Jährlich ab 2008
51000LJ331	Nach Bundesländern, Warengruppen EGW-3-Steller der Ernährungswirtschaft und gewerblichen Wirtschaft und Ursprungs- / Bestimmungsländern	Jährlich ab 2008
51000LM001	Nach Bundesländern	Monatlich ab Januar 2008
51000LM002	Nach Bundesländern und Ursprungs- / Bestimmungsländern	Monatlich ab Januar 2008
51000LM220	Nach Bundesländern und Güterabteilungen GP2009-2-Steller	Monatlich ab Januar 2008
51000LM221	Nach Bundesländern, Güterabteilungen GP2009-2-Steller und Ursprungs- / Bestimmungsländern	Monatlich ab Januar 2008
51000LM310	Nach Bundesländern und Warengruppen EGW-1-Steller der Ernährungswirtschaft und gewerblichen Wirtschaft	Monatlich ab Januar 2008
51000LM311	Nach Bundesländern, Warengruppen EGW-1-Steller der Ernährungswirtschaft und gewerblichen Wirtschaft und Ursprungs- / Bestimmungsländern	Monatlich ab Januar 2008
51000LM330	Nach Bundesländern und Warengruppen EGW-3-Steller der Ernährungswirtschaft und gewerblichen Wirtschaft	Monatlich ab Januar 2008
51000LM331	Nach Bundesländern, Warengruppen EGW-3-Steller der Ernährungswirtschaft und gewerblichen Wirtschaft und Ursprungs- / Bestimmungsländern	Monatlich ab Januar 2008

Jährliche Gesamtentwicklung

in Milliarden Euro

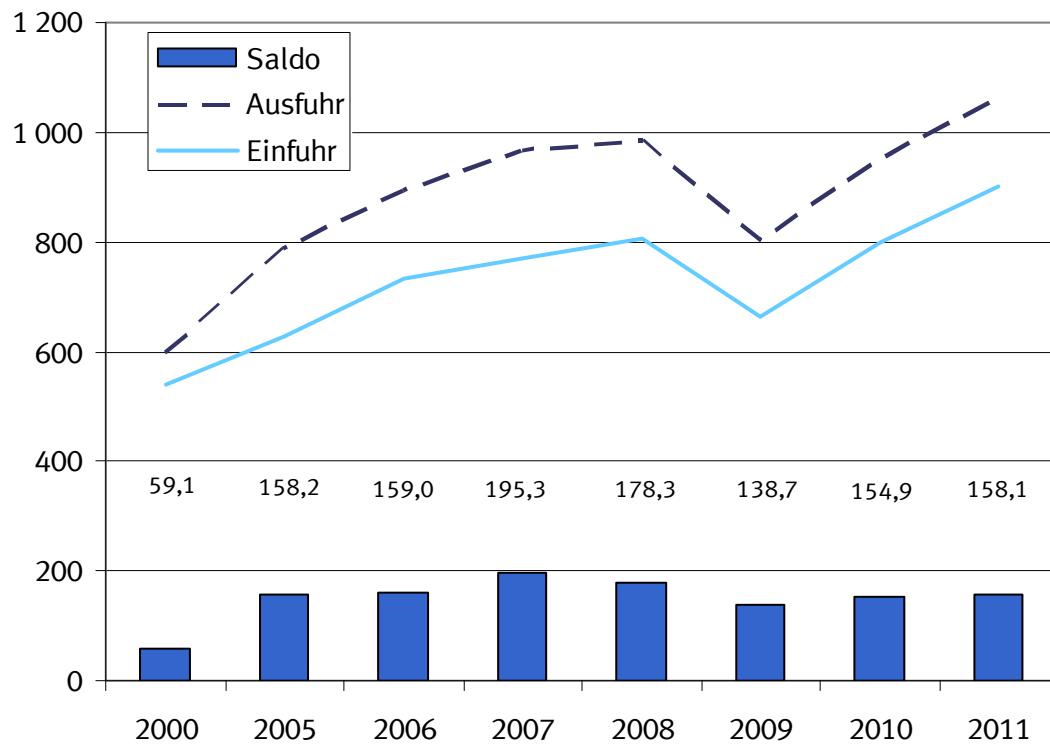

1.1 Gesamtentwicklung des deutschen Außenhandels ab 1950 *)

Jahr ¹⁾	Ausfuhr	Einfuhr	Ausfuhr- (+) bzw. Ein- fuhrüberschuß (-)	Zu- / Abnahme gegenüber Vorjahr	
				Ausfuhr	Einfuhr
in Millionen Euro				%	
1950	4 275	5 815	- 1 540	.	.
1951	7 453	7 529	- 76	+ 74,3	+ 29,5
1952	8 645	8 284	+ 361	+ 16,0	+ 10,0
1953	9 472	8 186	+ 1 286	+ 9,6	- 1,2
1954	11 266	9 887	+ 1 379	+ 18,9	+ 20,8
1955	13 149	12 512	+ 637	+ 16,7	+ 26,6
1956	15 779	14 298	+ 1 481	+ 20,0	+ 14,3
1957	18 390	16 206	+ 2 184	+ 16,5	+ 13,3
1958	18 917	15 918	+ 2 999	+ 2,9	- 1,8
1959	21 057	18 316	+ 2 741	+ 11,3	+ 15,1
1960	24 514	21 844	+ 2 670	+ 16,4	+ 19,3
1961	26 065	22 682	+ 3 382	+ 6,3	+ 3,8
1962	27 086	25 308	+ 1 778	+ 3,9	+ 11,6
1963	29 813	26 729	+ 3 085	+ 10,1	+ 5,6
1964	33 193	30 084	+ 3 109	+ 11,3	+ 12,6
1965	36 635	36 019	+ 615	+ 10,4	+ 19,7
1966	41 224	37 156	+ 4 069	+ 12,5	+ 3,2
1967	44 505	35 884	+ 8 621	+ 8,0	- 3,4
1968	50 900	41 506	+ 9 393	+ 14,4	+ 15,7
1969	58 061	50 092	+ 7 968	+ 14,1	+ 20,7
1970	64 053	56 041	+ 8 012	+ 10,3	+ 11,9
1971	69 541	61 416	+ 8 125	+ 8,6	+ 9,6
1972	76 194	65 826	+ 10 368	+ 9,6	+ 7,2
1973	91 212	74 351	+ 16 862	+ 19,7	+ 13,0
1974	117 893	91 896	+ 25 997	+ 29,3	+ 23,6
1975	113 297	94 238	+ 19 059	- 3,9	+ 2,5
1976	131 219	113 595	+ 17 624	+ 15,8	+ 20,5
1977	139 897	120 245	+ 19 652	+ 6,6	+ 5,9
1978	145 671	124 605	+ 21 065	+ 4,1	+ 3,6
1979	160 785	149 318	+ 11 468	+ 10,4	+ 19,8
1980	179 120	174 545	+ 4 575	+ 11,4	+ 16,9
1981	202 931	188 758	+ 14 172	+ 13,3	+ 8,1
1982	218 701	192 483	+ 26 218	+ 7,8	+ 2,0
1983	221 022	199 502	+ 21 520	+ 1,1	+ 3,6
1984	249 624	222 032	+ 27 592	+ 12,9	+ 11,3
1985	274 648	237 143	+ 37 505	+ 10,0	+ 6,8
1986	269 125	211 544	+ 57 581	- 2,0	- 10,8
1987	269 644	209 446	+ 60 197	+ 0,2	- 1,0
1988	290 237	224 769	+ 65 468	+ 7,6	+ 7,3
1989	327 759	258 951	+ 68 808	+ 12,9	+ 15,2
1990	348 117	293 215	+ 54 901	+ 6,2	+ 13,2
1991	340 425	329 228	+ 11 197	- 2,2	+ 12,3
1992	343 180	325 972	+ 17 208	+ 0,8	- 1,0
1993	321 289	289 644	+ 31 645	- 6,4	- 11,1
1994	353 084	315 444	+ 37 640	+ 9,9	+ 8,9
1995	383 232	339 617	+ 43 615	+ 8,5	+ 7,7
1996	403 377	352 995	+ 50 382	+ 5,3	+ 3,9
1997	454 342	394 794	+ 59 548	+ 12,6	+ 11,8
1998	488 371	423 452	+ 64 919	+ 7,5	+ 7,3
1999	510 008	444 797	+ 65 211	+ 4,4	+ 5,0
2000	597 440	538 311	+ 59 129	+ 17,1	+ 21,0
2001	638 268	542 774	+ 95 494	+ 6,8	+ 0,8
2002	651 320	518 532	+ 132 788	+ 2,0	- 4,5
2003	664 455	534 534	+ 129 921	+ 2,0	+ 3,1
2004	731 544	575 448	+ 156 096	+ 10,1	+ 7,7
2005	786 266	628 087	+ 158 179	+ 7,5	+ 9,1
2006	893 042	733 994	+ 159 048	+ 13,6	+ 16,9
2007	965 236	769 887	+ 195 348	+ 8,1	+ 4,9
2008	984 140	805 842	+ 178 297	+ 2,0	+ 4,7
2009	803 312	664 615	+ 138 697	- 18,4	- 17,5
2010	951 959	797 097	+ 154 863	+ 18,5	+ 19,9
2011	1 060 037	901 953	+ 158 085	+ 11,4	+ 13,2

*) Außenhandelsdaten zur jährlichen Gesamtentwicklung können über Genesis-Online abgerufen werden (Tabelle 51000-0001 bzw. Zeitreihe 51000BJ001).

1) 1959 bis 1989: Gebietsstand bis zum 3. Oktober 1990
Ab 1990 : Gebietsstand ab dem 3. Oktober 1990

Monatliche Gesamtentwicklung in Milliarden Euro

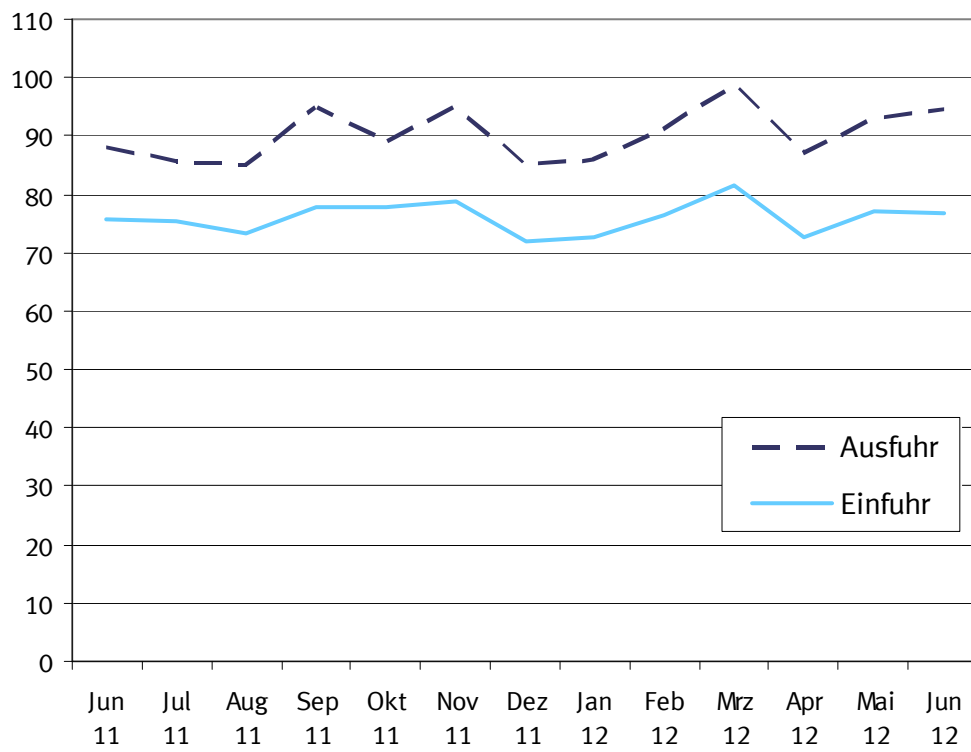

1.2 Monatliche Gesamtentwicklung *)

Jahr Monat	Ausfuhr	Einfuhr	Ausfuhr- (+) bzw. Ein- fuhrüberschuß (-)	Zu - (+) bzw. Abnahme (-) gegenüber Vorjahr		
				Ausfuhr	Einfuhr	
in 1 000 Euro				%		
2005	Januar	60 551 969	47 239 901	+ 13 312 068	+ 9,1	+ 9,9
	Februar	59 759 297	46 143 718	+ 13 615 579	+ 5,7	+ 4,3
	März	65 222 286	48 954 417	+ 16 267 869	+ 0,6	+ 1,5
	April	64 536 926	52 129 626	+ 12 407 300	+ 4,8	+ 10,4
	Mai	63 595 018	51 629 081	+ 11 965 937	+ 5,1	+ 11,3
	Juni	68 718 941	52 422 582	+ 16 296 359	+ 9,6	+ 9,5
	Juli	64 507 967	50 962 603	+ 13 545 364	+ 3,7	+ 4,8
	August	63 263 165	51 028 055	+ 12 235 110	+ 13,1	+ 13,3
	September	69 401 109	54 486 388	+ 14 914 721	+ 12,7	+ 9,8
	Oktober	68 591 693	56 803 722	+ 11 787 971	+ 7,1	+ 9,9
	November	71 519 115	58 568 487	+ 12 950 628	+ 7,6	+ 7,1
	Dezember	66 598 440	57 718 228	+ 8 880 212	+ 11,5	+ 18,1
2006	Januar	68 267 925	55 901 420	+ 12 366 505	+ 12,7	+ 18,3
	Februar	69 973 322	57 148 630	+ 12 824 692	+ 17,1	+ 23,8
	März	76 666 341	62 293 486	+ 14 372 855	+ 17,5	+ 27,2
	April	69 574 021	58 801 679	+ 10 772 342	+ 7,8	+ 12,8
	Mai	72 298 372	60 219 400	+ 12 078 972	+ 13,7	+ 16,6
	Juni	73 131 480	61 109 452	+ 12 022 028	+ 6,4	+ 16,6
	Juli	72 728 738	60 201 883	+ 12 526 855	+ 12,7	+ 18,1
	August	69 086 138	58 142 677	+ 10 943 461	+ 9,2	+ 13,9
	September	79 173 820	63 925 792	+ 15 248 028	+ 14,1	+ 17,3
	Oktober	83 664 717	66 702 975	+ 16 961 742	+ 22,0	+ 17,4
	November	85 060 753	66 927 763	+ 18 132 990	+ 18,9	+ 14,3
	Dezember	73 416 313	62 618 734	+ 10 797 579	+ 10,2	+ 8,5
2007	Januar	77 076 900	60 899 758	+ 16 177 142	+ 12,9	+ 8,9
	Februar	77 301 679	63 349 691	+ 13 951 988	+ 10,5	+ 10,9
	März	83 508 920	65 398 981	+ 18 109 939	+ 8,9	+ 5,0
	April	78 449 832	63 631 688	+ 14 818 144	+ 12,8	+ 8,2
	Mai	78 567 279	61 678 421	+ 16 888 858	+ 8,7	+ 2,4
	Juni	81 494 536	65 018 349	+ 16 476 187	+ 11,4	+ 6,4
	Juli	81 090 888	63 310 871	+ 17 780 017	+ 11,5	+ 5,2
	August	77 401 949	63 219 200	+ 14 182 749	+ 12,0	+ 8,7
	September	81 478 828	63 261 075	+ 18 217 753	+ 2,9	- 1,0
	Oktober	88 483 427	69 632 584	+ 18 850 843	+ 5,8	+ 4,4
	November	87 384 073	67 961 487	+ 19 422 586	+ 2,7	+ 1,5
	Dezember	72 997 248	62 525 359	+ 10 471 889	- 0,6	- 0,1
2008	Januar	83 324 160	66 261 320	+ 17 062 840	+ 8,1	+ 8,8
	Februar	83 516 171	66 412 813	+ 17 103 358	+ 8,0	+ 4,8
	März	82 754 980	65 987 199	+ 16 767 781	- 0,9	+ 0,9
	April	88 750 606	69 715 592	+ 19 035 014	+ 13,1	+ 9,6
	Mai	79 732 900	65 361 974	+ 14 370 926	+ 1,5	+ 6,0
	Juni	87 364 212	67 603 336	+ 19 760 876	+ 7,2	+ 4,0
	Juli	86 066 979	71 928 324	+ 14 138 655	+ 6,1	+ 13,6
	August	74 859 412	64 046 596	+ 10 812 816	- 3,3	+ 1,3
	September	86 270 138	70 996 782	+ 15 273 356	+ 5,9	+ 12,2
	Oktober	88 702 243	72 036 441	+ 16 665 802	+ 0,2	+ 3,5
	November	76 085 058	66 117 708	+ 9 967 350	- 12,9	- 2,7
	Dezember	66 712 939	59 374 385	+ 7 338 554	- 8,6	- 5,0
2009	Januar	63 558 787	56 154 314	+ 7 404 473	- 23,7	- 15,3
	Februar	63 788 746	55 018 260	+ 8 770 486	- 23,6	- 17,2
	März	70 163 986	58 763 141	+ 11 400 845	- 15,2	- 10,9
	April	64 401 285	54 335 268	+ 10 066 017	- 27,4	- 22,1
	Mai	60 652 667	50 325 592	+ 10 327 075	- 23,9	- 23,0
	Juni	66 898 844	53 172 895	+ 13 725 949	- 23,4	- 21,3
	Juli	70 577 420	54 985 700	+ 15 591 720	- 18,0	- 23,6
	August	60 088 187	51 089 512	+ 8 998 675	- 19,7	- 20,2
	September	70 913 592	59 412 227	+ 11 501 365	- 17,8	- 16,3
	Oktober	72 460 259	59 994 158	+ 12 466 101	- 18,3	- 16,7
	November	72 294 832	56 332 975	+ 15 961 857	- 5,0	- 14,8
	Dezember	67 513 241	55 030 850	+ 12 482 391	+ 1,2	- 7,3
2010	Januar	63 357 946	55 080 817	+ 8 277 129	- 0,3	- 1,9
	Februar	69 985 466	56 770 051	+ 13 215 415	+ 9,7	+ 3,2
	März	85 578 912	69 335 060	+ 16 243 852	+ 22,0	+ 18,0
	April	75 184 617	62 189 163	+ 12 995 454	+ 16,7	+ 14,5
	Mai	76 191 415	66 048 866	+ 10 142 549	+ 25,6	+ 31,2
	Juni	85 310 501	71 199 680	+ 14 110 821	+ 27,5	+ 33,9

1.2 Monatliche Gesamtentwicklung ^{*)}

Jahr Monat	Ausfuhr	Einfuhr	Ausfuhr- (+) bzw. Ein- fuhrüberschuß (-)	Zu - (+) bzw. Abnahme (-) gegenüber Vorjahr		
				Ausfuhr	Einfuhr	
			in 1 000 Euro			
			%			
2011	Juli	81 350 340	68 383 722	+ 12 966 618	+ 15,3	+ 24,4
	August	74 393 504	64 937 957	+ 9 455 547	+ 23,8	+ 27,1
	September	85 971 774	69 498 912	+ 16 472 862	+ 21,2	+ 17,0
	Oktober	86 001 449	71 483 664	+ 14 517 785	+ 18,7	+ 19,2
	November	87 624 475	73 740 280	+ 13 884 195	+ 21,2	+ 30,9
	Dezember	81 009 071	68 428 684	+ 12 580 387	+ 20,0	+ 24,3
	Januar	78 645 634	68 537 692	+ 10 107 942	+ 24,1	+ 24,4
	Februar	84 067 367	72 139 190	+ 11 928 177	+ 20,1	+ 27,1
	März	98 180 371	79 408 345	+ 18 772 026	+ 14,7	+ 14,5
	April	84 252 249	73 431 043	+ 10 821 206	+ 12,1	+ 18,1
	Mai	92 003 349	77 376 634	+ 14 626 715	+ 20,8	+ 17,2
	Juni	88 139 632	75 603 159	+ 12 536 473	+ 3,3	+ 6,2
2012	Juli	85 664 925	75 250 558	+ 10 414 367	+ 5,3	+ 10,0
	August	85 138 421	73 492 739	+ 11 645 682	+ 14,4	+ 13,2
	September	94 960 174	77 840 535	+ 17 119 639	+ 10,5	+ 12,0
	Oktober	89 170 229	77 867 765	+ 11 302 464	+ 3,7	+ 8,9
	November	94 801 588	78 885 943	+ 15 915 645	+ 8,2	+ 7,0
	Dezember	85 013 302	72 118 938	+ 12 894 364	+ 4,9	+ 5,4
	Januar	85 981 567	72 792 862	+ 13 188 705	+ 9,3	+ 6,2
	Februar	91 212 797	76 348 865	+ 14 863 932	+ 8,5	+ 5,8
	März	98 758 583	81 393 873	+ 17 364 710	+ 0,6	+ 2,5
	April	87 148 884	72 680 747	+ 14 468 137	+ 3,4	- 1,0
	Mai	92 709 601	77 150 886	+ 15 558 715	+ 0,8	- 0,3
	Juni	94 730 293	76 764 353	+ 17 965 940	+ 7,5	+ 1,5

*) Außenhandelsdaten zur monatlichen Gesamtentwicklung können über Genesis-Online abgerufen werden (Tabelle 51000-0002 bzw. Zeitreihe 51000BM001).

1.3 Euro-US-Dollar-Referenzkurse der Europäischen Zentralbank

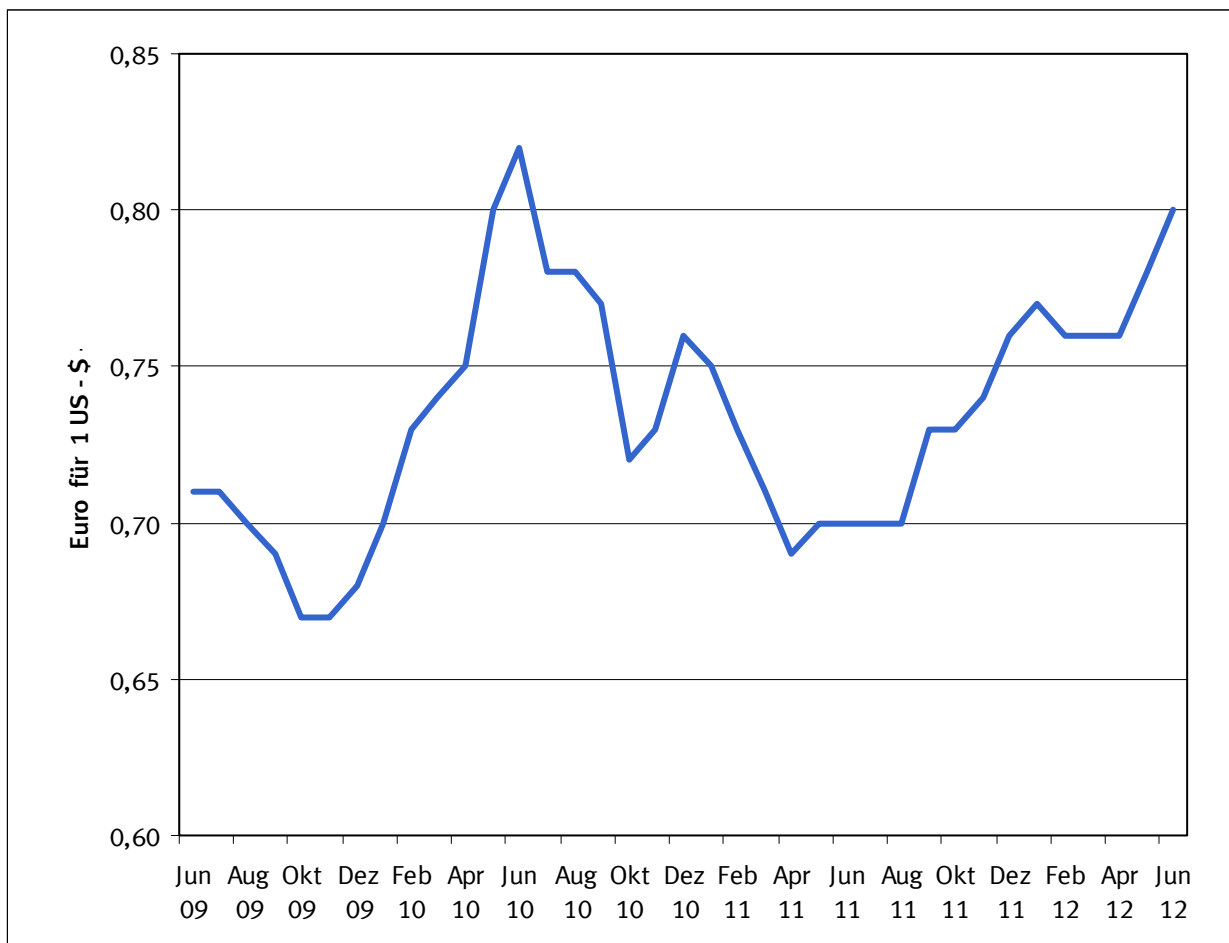

2009	Euro für 1 US-\$	2010	Euro für 1 US-\$	2011	Euro für 1 US-\$	2012	Euro für 1 US-\$
Januar	0,76	Januar	0,70	Januar	0,75	Januar	0,77
Februar	0,78	Februar	0,73	Februar	0,73	Februar	0,76
März	0,77	März	0,74	März	0,71	März	0,76
April	0,76	April	0,75	April	0,69	April	0,76
Mai	0,73	Mai	0,80	Mai	0,70	Mai	0,78
Juni	0,71	Juni	0,82	Juni	0,70	Juni	0,80
Juli	0,71	Juli	0,78	Juli	0,70	Juli	
August	0,70	August	0,78	August	0,70	August	
September	0,69	September	0,77	September	0,73	September	
Oktober	0,67	Oktober	0,72	Oktober	0,73	Oktober	
November	0,67	November	0,73	November	0,74	November	
Dezember	0,68	Dezember	0,76	Dezember	0,76	Dezember	

Außenhandel nach Ländergruppen (Januar /Juni 2012)

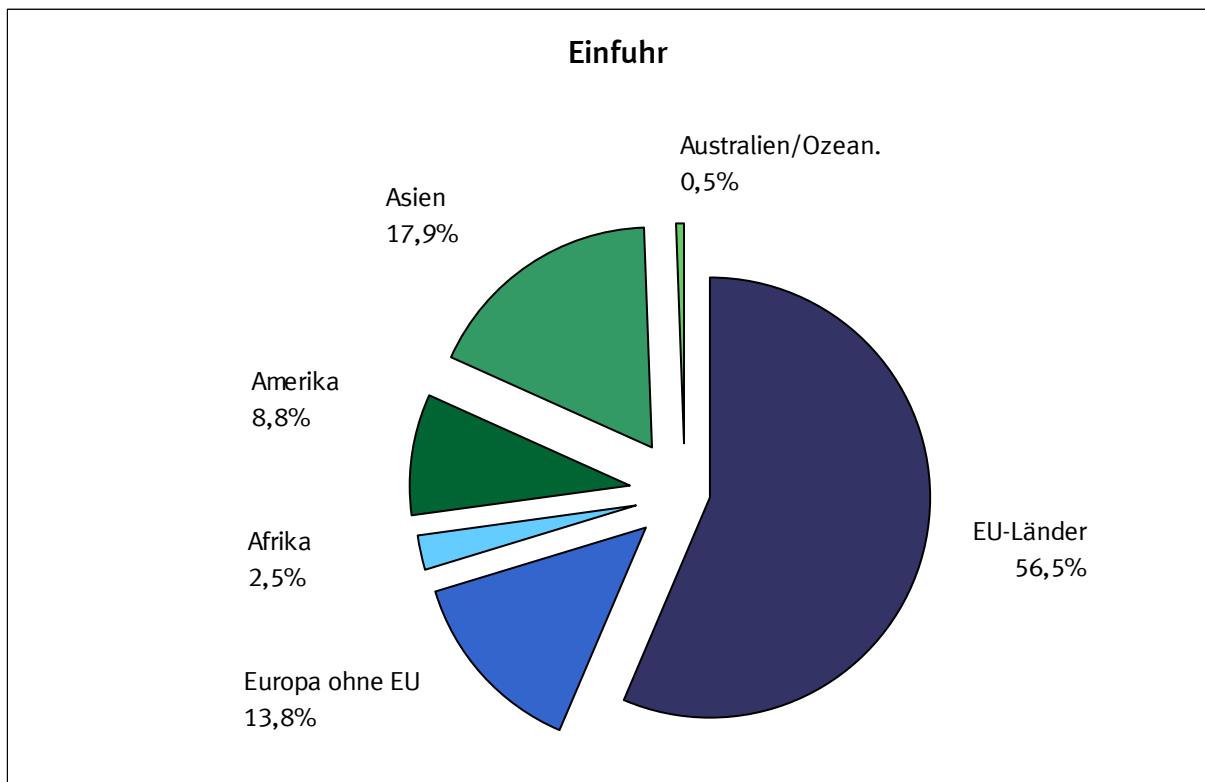
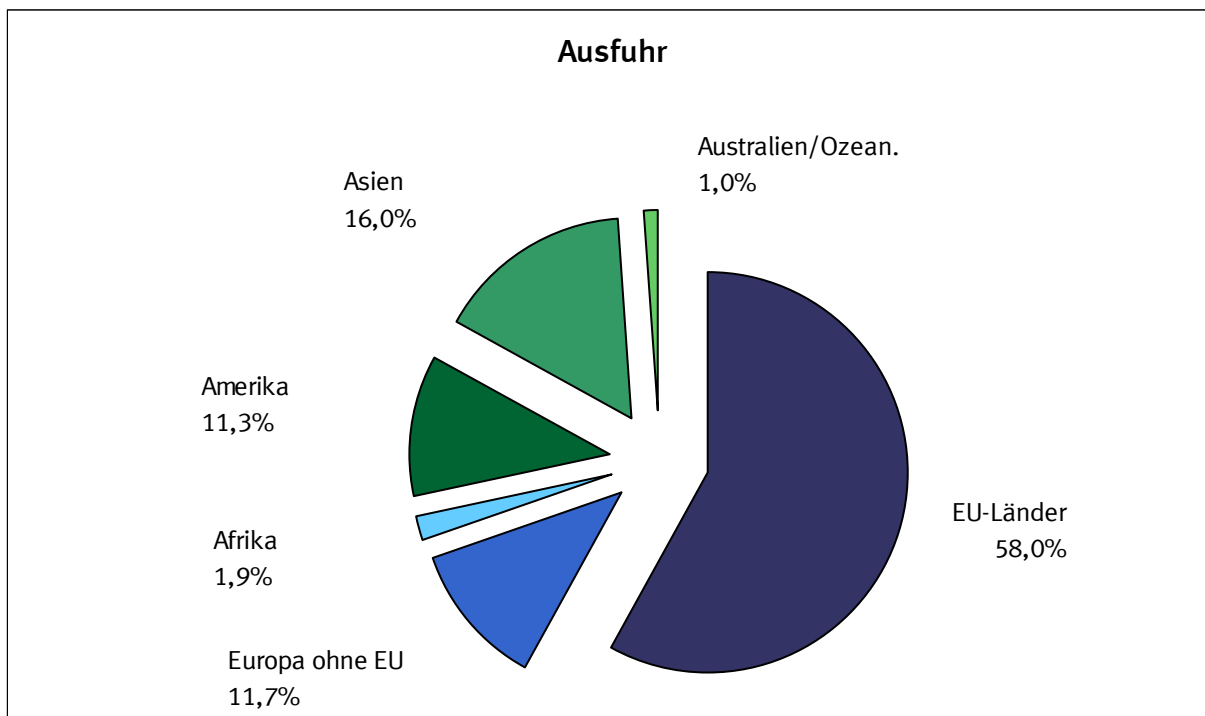

2.1 Werte nach Ländergruppen und ausgewählten Ländern *)

2.1.1 Ausfuhr

Ländergruppe, Bestimmungsland	2012		2011	Zu- (+) bzw. Abnahme (-)		Zu- (+) bzw. Abnahme (-)	
	Juni	Januar/Juni		gegenüber Juni 2011		gegenüber Januar/Juni 2011	
	in 1 000 Euro			in 1 000 Euro	%	in 1 000 Euro	%
Europa	65 076 743	383 625 270	377 113 941	+ 1 215 836	+ 1,9	+ 6 511 329	+ 1,7
dav.: EU - Länder	53 664 304	319 131 574	316 985 304	- 188 618	- 0,4	+ 2 146 270	+ 0,7
dav.: Eurozone	35 482 000	211 603 449	214 077 585	- 1 130 702	- 3,1	- 2 474 136	- 1,2
dav.: Belgien	3 803 240	22 480 330	24 212 924	- 121 063	- 3,1	- 1 732 594	- 7,2
Estland	139 942	798 618	752 529	+ 1 979	+ 1,4	+ 46 089	+ 6,1
Finnland	679 804	4 194 169	4 291 352	- 16 602	- 2,4	- 97 183	- 2,3
Frankreich	9 279 749	53 550 709	51 371 249	+ 407 347	+ 4,6	+ 2 179 460	+ 4,2
Griechenland	404 531	2 382 432	2 625 236	- 59 680	- 12,9	- 242 804	- 9,2
Irland	368 354	2 278 995	2 243 826	+ 4 734	+ 1,3	+ 35 169	+ 1,6
Italien	4 862 715	29 741 712	32 392 039	- 734 846	- 13,1	- 2 650 327	- 8,2
Luxemburg	509 155	2 935 475	3 051 322	+ 415	+ 0,1	- 115 847	- 3,8
Malta	26 851	150 613	179 620	+ 1 589	+ 6,3	- 29 007	- 16,1
Niederlande	5 940 814	36 311 318	34 787 253	- 317 357	- 5,1	+ 1 524 065	+ 4,4
Österreich	4 900 464	29 421 136	28 668 493	+ 110 937	+ 2,3	+ 752 643	+ 2,6
Portugal	524 787	3 232 323	3 771 724	- 61 600	- 10,5	- 539 401	- 14,3
Slowakei	936 303	5 381 831	5 243 635	+ 20 667	+ 2,3	+ 138 196	+ 2,6
Slowenien	337 502	1 967 049	1 972 411	- 7 132	- 2,1	- 5 362	- 0,3
Spanien	2 709 900	16 454 495	18 171 329	- 359 617	- 11,7	- 1 716 834	- 9,4
Zypern	57 889	322 244	342 643	- 473	- 0,8	- 20 399	- 6,0
dav.: Nicht - Eurozone	18 182 304	107 528 125	102 907 719	+ 942 084	+ 5,5	+ 4 620 406	+ 4,5
dav.: Bulgarien	259 205	1 370 767	1 135 709	+ 63 589	+ 32,5	+ 235 058	+ 20,7
Dänemark	1 299 530	7 405 445	7 262 092	+ 64 317	+ 5,2	+ 143 353	+ 2,0
Lettland	125 684	726 278	613 700	+ 8 424	+ 7,2	+ 112 578	+ 18,3
Litauen	216 844	1 133 013	1 066 210	+ 14 404	+ 7,1	+ 66 803	+ 6,3
Polen	3 463 502	21 077 183	21 741 773	- 225 391	- 6,1	- 664 590	- 3,1
Rumänien	874 463	4 560 644	4 196 597	+ 116 092	+ 15,3	+ 364 047	+ 8,7
Schweden	1 880 156	11 092 964	11 227 007	+ 75 014	+ 4,2	- 134 043	- 1,2
Tschech. Republik	2 694 097	15 989 307	15 265 657	+ 5 702	+ 0,2	+ 723 650	+ 4,7
Ungarn	1 437 374	8 286 392	7 847 051	+ 109 720	+ 8,3	+ 439 341	+ 5,6
Vereinigtes Königreich ...	5 931 449	35 886 132	32 551 923	+ 710 213	+ 13,6	+ 3 334 209	+ 10,2
dav.: Europa ohne EU	11 412 439	64 493 696	60 128 637	+ 1 404 454	+ 14,0	+ 4 365 059	+ 7,3
dar.: Norwegen	736 416	4 301 489	3 700 657	+ 130 179	+ 21,5	+ 600 832	+ 16,2
Russische Föderation	3 273 651	18 158 073	15 813 238	+ 485 765	+ 17,4	+ 2 344 835	+ 14,8
Schweiz	4 207 954	24 838 829	23 047 088	+ 501 028	+ 13,5	+ 1 791 741	+ 7,8
Türkei	1 831 268	9 961 722	10 589 147	+ 128 268	+ 7,5	- 627 425	- 5,9
Afrika	1 900 099	10 565 678	10 105 215	+ 198 016	+ 11,6	+ 460 463	+ 4,6
dar.: Südafrika	726 065	4 336 423	4 145 070	+ 24 370	+ 3,5	+ 191 353	+ 4,6
Amerika	10 914 518	62 395 122	53 008 380	+ 2 025 822	+ 22,8	+ 9 386 742	+ 17,7
dar.: NAFTA - Länder	8 615 831	50 453 279	42 468 488	+ 1 545 436	+ 21,9	+ 7 984 791	+ 18,8
dar.: Verein. Staaten	7 049 607	41 735 191	35 178 232	+ 1 124 804	+ 19,0	+ 6 556 959	+ 18,6
Brasilien	1 059 987	6 079 369	5 439 245	+ 115 207	+ 12,2	+ 640 124	+ 11,8
Asien	15 846 721	88 264 325	79 920 884	+ 2 982 892	+ 23,2	+ 8 343 441	+ 10,4
dar.: ASEAN - Länder	1 969 373	10 534 365	9 318 797	+ 465 145	+ 30,9	+ 1 215 568	+ 13,0
China	6 327 153	34 329 453	31 611 223	+ 1 184 714	+ 23,0	+ 2 718 230	+ 8,6
Indien	803 543	5 267 663	5 151 728	- 64 942	- 7,5	+ 115 935	+ 2,3
Japan	1 467 514	8 364 598	6 973 493	+ 338 904	+ 30,0	+ 1 391 105	+ 19,9
Australien und Ozeanien	930 871	5 404 515	4 676 937	+ 143 799	+ 18,3	+ 727 578	+ 15,6
dar.: Australien	825 919	4 706 855	4 157 942	+ 113 046	+ 15,9	+ 548 913	+ 13,2
Insgesamt ...	94 730 293	550 541 725	525 288 602	+ 6 590 661	+ 7,5	+ 25 253 123	+ 4,8

*) Außenhandelsergebnisse nach Ländern können über Genesis-Online abgerufen werden (Tabellen 51000-0003 jährlich, 51000-0004 monatlich bzw. Zeitreihen 51000BJ002 jährlich, 51000BM002 monatlich).

2.1 Werte nach Ländergruppen und ausgewählten Ländern *)

2.1.2 Einfuhr

Ländergruppe, Ursprungsland	2012		2011	Zu- (+) bzw. Abnahme (-)		Zu- (+) bzw. Abnahme (-)	
	Juni	Januar/Juni		gegenüber Juni 2011		gegenüber Januar/Juni 2011	
	in 1 000 Euro			in 1 000 Euro	%	in 1 000 Euro	%
Europa	53 660 100	321 478 358	309 205 568	+ 593 262	+ 1,1	+ 12 272 790	+ 4,0
dav.: EU - Länder	43 448 331	258 192 068	252 643 445	- 1 205 512	- 2,7	+ 5 548 623	+ 2,2
dav.: Eurozone	29 335 571	173 335 700	170 983 811	- 1 199 365	- 3,9	+ 2 351 889	+ 1,4
dav.: Belgien	3 360 731	19 439 943	19 111 902	- 15 693	- 0,5	+ 328 041	+ 1,7
Estland	45 924	257 225	263 254	- 4 396	- 8,7	- 6 029	- 2,3
Finnland	540 714	3 157 944	3 379 793	- 5 048	- 0,9	- 221 849	- 6,6
Frankreich	5 352 496	32 937 451	33 822 911	- 1 463 281	- 21,5	- 885 460	- 2,6
Griechenland	153 178	920 806	971 157	- 12 695	- 7,7	- 50 351	- 5,2
Irland	841 698	4 901 776	6 249 307	- 161 943	- 16,1	- 1 347 531	- 21,6
Italien	4 368 102	25 317 692	24 283 518	+ 44 909	+ 1,0	+ 1 034 174	+ 4,3
Luxemburg	257 946	1 490 505	1 480 506	- 3 888	- 1,5	+ 9 999	+ 0,7
Malta	31 466	165 840	216 603	+ 6 412	+ 25,6	- 50 763	- 23,4
Niederlande	7 271 705	43 032 614	40 850 503	+ 322 731	+ 4,6	+ 2 182 111	+ 5,3
Österreich	3 268 569	18 910 041	18 505 502	+ 44 511	+ 1,4	+ 404 539	+ 2,2
Portugal	426 081	2 468 053	2 359 759	+ 27 389	+ 6,9	+ 108 294	+ 4,6
Slowakei	1 057 567	6 169 252	5 239 707	+ 120 693	+ 12,9	+ 929 545	+ 17,7
Slowenien	393 340	2 372 543	2 191 629	+ 11 391	+ 3,0	+ 180 914	+ 8,3
Spanien	1 955 361	11 733 105	11 902 610	- 108 811	- 5,3	- 169 505	- 1,4
Zypern	10 693	60 910	155 150	- 1 646	- 13,3	- 94 240	- 60,7
dav.: Nicht - Eurozone	14 112 760	84 856 368	81 659 634	- 6 147	+ 0,0	+ 3 196 734	+ 3,9
dav.: Bulgarien	175 920	1 076 201	990 724	+ 7 572	+ 4,5	+ 85 477	+ 8,6
Dänemark	984 567	5 832 008	5 808 495	- 90 842	- 8,4	+ 23 513	+ 0,4
Lettland	51 785	322 272	325 015	- 17 915	- 25,7	- 2 743	- 0,8
Litauen	157 737	872 414	804 417	+ 27 198	+ 20,8	+ 67 997	+ 8,5
Polen	2 843 829	16 483 251	15 866 495	+ 60 913	+ 2,2	+ 616 756	+ 3,9
Rumänien	716 268	4 464 606	3 894 427	+ 54 114	+ 8,2	+ 570 179	+ 14,6
Schweden	1 150 231	6 973 363	7 132 022	- 110 990	- 8,8	- 158 659	- 2,2
Tschech. Republik	2 895 316	16 927 309	16 422 341	- 42 827	- 1,5	+ 504 968	+ 3,1
Ungarn	1 648 626	9 606 857	9 061 123	+ 129 611	+ 8,5	+ 545 734	+ 6,0
Vereinigtes Königreich ...	3 488 481	22 298 087	21 354 575	- 22 981	- 0,7	+ 943 512	+ 4,4
dav.: Europa ohne EU	10 211 769	63 286 290	56 562 123	+ 1 798 774	+ 21,4	+ 6 724 167	+ 11,9
dar.: Norwegen	2 035 392	13 474 634	10 679 889	+ 445 619	+ 28,0	+ 2 794 745	+ 26,2
Russische Föderation	3 384 081	21 514 579	18 521 000	+ 1 111 399	+ 48,9	+ 2 993 579	+ 16,2
Schweiz	3 216 668	18 568 546	17 739 608	+ 247 834	+ 8,3	+ 828 938	+ 4,7
Türkei	976 809	6 097 863	5 931 746	- 8 228	- 0,8	+ 166 117	+ 2,8
Afrika	1 880 458	11 632 734	11 461 119	- 142 761	- 7,1	+ 171 615	+ 1,5
dar.: Südafrika	444 404	2 561 861	3 112 856	- 85 724	- 16,2	- 550 995	- 17,7
Amerika	7 086 753	40 084 999	39 972 801	+ 374 091	+ 5,6	+ 112 198	+ 0,3
dar.: NAFTA - Länder	5 356 031	29 529 300	28 852 313	+ 723 566	+ 15,6	+ 676 987	+ 2,3
dar.: Verein. Staaten	4 525 557	25 356 747	24 293 369	+ 747 985	+ 19,8	+ 1 063 378	+ 4,4
Brasilien	941 198	5 565 581	5 800 981	- 89 354	- 8,7	- 235 400	- 4,1
Asien	13 728 013	81 771 188	83 864 272	+ 261 084	+ 1,9	- 2 093 084	- 2,5
dar.: ASEAN - Länder	2 172 862	13 027 465	12 951 734	+ 147 670	+ 7,3	+ 75 731	+ 0,6
China	6 384 811	37 320 309	38 009 922	+ 89 807	+ 1,4	- 689 613	- 1,8
Indien	562 315	3 613 124	3 931 651	- 66 208	- 10,5	- 318 527	- 8,1
Japan	1 802 851	11 172 215	11 675 451	- 54 716	- 2,9	- 503 236	- 4,3
Australien und Ozeanien	409 029	2 164 309	1 992 280	+ 75 530	+ 22,6	+ 172 029	+ 8,6
dar.: Australien	317 978	1 640 237	1 452 526	+ 82 509	+ 35,0	+ 187 711	+ 12,9
Insgesamt ...	76 764 353	457 131 586	446 496 063	+ 1 161 194	+ 1,5	+ 10 635 523	+ 2,4

*) Außenhandelsergebnisse nach Ländern können über Genesis-Online abgerufen werden (Tabellen 51000-0003 jährlich, 51000-0004 monatlich bzw. Zeitreihen 51000BJ002 jährlich, 51000BM002 monatlich).

2.2 Werte nach Erdteilen und Ländern *)

2.2.1 Ausfuhr

Bestimmungsland	2012		2011	Zu- (+) bzw. Abnahme (-)		Zu- (+) bzw. Abnahme (-)					
	Juni	Januar/Juni		gegenüber Juni 2011		gegenüber Januar/Juni 2011					
	in 1 000 Euro			in 1 000 Euro	%	in 1 000 Euro	%				
Europa	65 076 743	383 625 270	377 113 941	+	1 215 836	+	1,9	+	6 511 329	+	1,7
Belgien	3 803 240	22 480 330	24 212 924	-	121 063	-	3,1	-	1 732 594	-	7,2
Bulgarien	259 205	1 370 767	1 135 709	+	63 589	+	32,5	+	235 058	+	20,7
Dänemark	1 299 530	7 405 445	7 262 092	+	64 317	+	5,2	+	143 353	+	2,0
Estland	139 942	798 618	752 529	+	1 979	+	1,4	+	46 089	+	6,1
Finnland	679 804	4 194 169	4 291 352	-	16 602	-	2,4	-	97 183	-	2,3
Frankreich	9 279 749	53 550 709	51 371 249	+	407 347	+	4,6	+	2 179 460	+	4,2
Griechenland	404 531	2 382 432	2 625 236	-	59 680	-	12,9	-	242 804	-	9,2
Irland	368 354	2 278 995	2 243 826	+	4 734	+	1,3	+	35 169	+	1,6
Italien	4 862 715	29 741 712	32 392 039	-	734 846	-	13,1	-	2 650 327	-	8,2
Lettland	125 684	726 278	613 700	+	8 424	+	7,2	+	112 578	+	18,3
Litauen	216 844	1 133 013	1 066 210	+	14 404	+	7,1	+	66 803	+	6,3
Luxemburg	509 155	2 935 475	3 051 322	+	415	+	0,1	-	115 847	-	3,8
Malta	26 851	150 613	179 620	+	1 589	+	6,3	-	29 007	-	16,1
Niederlande	5 940 814	36 311 318	34 787 253	-	317 357	-	5,1	+	1 524 065	+	4,4
Österreich	4 900 464	29 421 136	28 668 493	+	110 937	+	2,3	+	752 643	+	2,6
Polen	3 463 502	21 077 183	21 741 773	-	225 391	-	6,1	-	664 590	-	3,1
Portugal	524 787	3 232 323	3 771 724	-	61 600	-	10,5	-	539 401	-	14,3
Rumänien	874 463	4 560 644	4 196 597	+	116 092	+	15,3	+	364 047	+	8,7
Schweden	1 880 156	11 092 964	11 227 007	+	75 014	+	4,2	-	134 043	-	1,2
Slowakei	936 303	5 381 831	5 243 635	+	20 667	+	2,3	+	138 196	+	2,6
Slowenien	337 502	1 967 049	1 972 411	-	7 132	-	2,1	-	5 362	-	0,3
Spanien	2 709 900	16 454 495	18 171 329	-	359 617	-	11,7	-	1 716 834	-	9,4
Tschechische Republik	2 694 097	15 989 307	15 265 657	+	5 702	+	0,2	+	723 650	+	4,7
Ungarn	1 437 374	8 286 392	7 847 051	+	109 720	+	8,3	+	439 341	+	5,6
Vereinigtes Königreich	5 931 449	35 886 132	32 551 923	+	710 213	+	13,6	+	3 334 209	+	10,2
Zypern	57 889	322 244	342 643	-	473	-	0,8	-	20 399	-	6,0
Albanien	15 125	78 088	79 401	+	2 583	+	20,6	-	1 313	-	1,7
Andorra	2 795	15 367	18 187	+	936	+	50,3	-	2 820	-	15,5
Belarus	199 833	998 191	1 222 122	-	15 459	-	7,2	-	223 931	-	18,3
Bosnien und Herzegowina	68 333	377 133	362 748	+	6 286	+	10,1	+	14 385	+	4,0
Färöer	3 374	51 536	5 708	+	2 441	+	261,6	+	45 828	+	802,9
Gibraltar	69 101	75 866	82 692	+	66 580	+	2 641,0	-	6 826	-	8,3
Island	32 140	175 813	155 101	+	7 399	+	29,9	+	20 712	+	13,4
Kosovo	19 846	71 832	71 038	+	3 544	+	21,7	+	794	+	1,1
Kroatien	174 694	1 116 240	1 088 675	-	1 612	-	0,9	+	27 565	+	2,5
Liechtenstein	44 500	264 566	276 399	+	136	+	0,3	-	11 833	-	4,3
Ehemalige jugoslaw. Republik Mazedonien	44 838	239 732	261 105	-	4 328	-	8,8	-	21 373	-	8,2
Republik Moldau	31 106	175 024	150 839	+	3 954	+	14,6	+	24 185	+	16,0
Montenegro	9 247	35 004	29 433	+	2 566	+	38,4	+	5 571	+	18,9
Norwegen	736 416	4 301 489	3 700 657	+	130 179	+	21,5	+	600 832	+	16,2
Russische Föderation	3 273 651	18 158 073	15 813 238	+	485 765	+	17,4	+	2 344 835	+	14,8
San Marino	2 603	16 370	18 848	-	246	-	8,6	-	2 478	-	13,1
Schweiz	4 207 954	24 838 829	23 047 088	+	501 028	+	13,5	+	1 791 741	+	7,8
Serbien	143 369	769 969	706 180	+	15 515	+	12,1	+	63 789	+	9,0
Türkei	1 831 268	9 961 722	10 589 147	+	128 268	+	7,5	-	627 425	-	5,9
Ukraine	502 066	2 772 093	2 447 882	+	68 784	+	15,9	+	324 211	+	13,2
Vatikanstadt	180	759	2 149	+	135	+	300,0	-	1 390	-	64,7
Afrika	1 900 099	10 565 678	10 105 215	+	198 016	+	11,6	+	460 463	+	4,6
Ägypten	211 441	1 283 016	1 180 487	-	372	-	0,2	+	102 529	+	8,7
Algerien	167 838	868 141	823 400	+	1 325	+	0,8	+	44 741	+	5,4
Angola	28 646	174 468	120 628	+	8 668	+	43,4	+	53 840	+	44,6
Äquatorialguinea	2 627	11 432	21 601	-	1 447	-	35,5	-	10 169	-	47,1
Äthiopien	19 682	80 623	57 625	+	12 887	+	189,7	+	22 998	+	39,9
Benin	7 050	38 148	43 429	+	474	+	7,2	-	5 281	-	12,2
Botsuana	3 543	17 159	9 991	+	1 735	+	96,0	+	7 168	+	71,7
Britisches Territorium im Indischen Ozean	96	1 279	-	-	96	-	x	x	1 279	-	x
Burkina Faso	2 097	25 006	13 835	-	2 344	-	52,8	+	11 171	+	80,7
Burundi	1 872	7 193	3 953	+	1 515	+	424,4	+	3 240	+	82,0
Ceuta	406	3 586	4 369	-	769	-	65,4	-	783	-	17,9
Cote d'Ivoire	9 397	63 096	33 596	-	5 931	-	38,7	+	29 500	+	87,8
Dschibuti	561	5 036	3 639	+	105	+	23,0	+	1 397	+	38,4
Eritrea	1 023	4 312	9 791	+	446	+	77,3	-	5 479	-	56,0
Gabun	4 257	32 083	39 737	-	4 240	-	49,9	-	7 654	-	19,3
Gambia	970	4 448	4 049	+	494	+	103,8	+	399	+	9,9
Ghana	27 339	153 502	117 322	+	6 895	+	33,7	+	36 180	+	30,8
Guinea	15 282	31 762	10 417	+	13 072	+	591,5	+	21 345	+	204,9
Guinea-Bissau	32	536	3 938	-	22	-	40,7	-	3 402	-	86,4
Kamerun	11 834	51 133	59 297	+	122	+	1,0	-	8 164	-	13,8
Kap Verde	1 030	2 658	9 670	-	5 923	-	85,2	-	7 012	-	72,5
Kenia	22 467	143 054	119 965	+	4 730	+	26,7	+	23 089	+	19,2

2.2 Werte nach Erdteilen und Ländern *)

2.2.1 Ausfuhr

Bestimmungsland	2012		2011	Zu- (+) bzw. Abnahme (-)		Zu- (+) bzw. Abnahme (-)	
	Juni	Januar/Juni		gegenüber Juni 2011		gegenüber Januar/Juni 2011	
	in 1 000 Euro			in 1 000 Euro	%	in 1 000 Euro	%
Komoren	199	1 503	555 +	160	+ 410,3	948	+ 170,8
Demokratische Republik Kongo	18 569	57 931	56 989 +	10 713	+ 136,4	942	+ 1,7
Republik Kongo	4 437	29 275	24 415 -	704	- 13,7	4 860	+ 19,9
Lesotho	118	655	178 +	103	+ 686,7	477	+ 268,0
Liberia	11 644	51 358	188 325 +	9 530	+ 450,8	136 967	- 72,7
Libysch-Arabisches Dschamahirija	50 154	292 522	144 854 +	40 983	+ 446,9	147 668	+ 101,9
Madagaskar	5 207	17 940	13 925 +	3 706	+ 246,9	4 015	+ 28,8
Malawi	627	8 609	7 003 -	947	- 60,2	1 606	+ 22,9
Mali	5 581	44 641	40 395 -	2 817	- 33,5	4 246	+ 10,5
Marokko	142 934	768 666	776 832 +	21 518	+ 17,7	8 166	- 1,1
Mauretanien	5 327	72 658	58 432 -	3 985	- 42,8	14 226	+ 24,3
Mauritius	7 459	41 463	45 926 +	763	+ 11,4	4 463	- 9,7
Mayotte	467	1 755	2 658 +	322	+ 222,1	903	- 34,0
Melilla	1 579	4 926	4 899 +	766	+ 94,2	27	+ 0,6
Mosambik	4 142	22 002	18 008 +	1 355	+ 48,6	3 994	+ 22,2
Namibia	7 963	41 534	62 224 -	333	- 4,0	20 690	- 33,3
Niger	1 819	16 392	6 241 +	913	+ 100,8	10 151	+ 162,7
Nigeria	113 438	632 339	550 671 +	6 210	+ 5,8	81 668	+ 14,8
Ruanda	2 621	16 033	7 068 +	290	+ 12,4	8 965	+ 126,8
Sambia	13 102	45 041	11 795 +	10 815	+ 472,9	33 246	+ 281,9
Sao Tome und Principe	43	164	147 -	5	- 10,4	17	+ 11,6
Senegal	7 408	31 872	42 957 +	1 126	+ 17,9	11 085	- 25,8
Seychellen	1 020	5 628	4 899 +	201	+ 24,5	729	+ 14,9
Sierra Leone	14 510	24 617	15 472 +	13 899	+ 2 274,8	9 145	+ 59,1
Simbabwe	3 479	28 197	20 414 +	440	+ 14,5	7 783	+ 38,1
Somalia	126	641	844 +	81	+ 180,0	203	- 24,1
St. Helena	1	2	41 +	0	+ 0,0	39	- 95,1
Südafrika	726 065	4 336 423	4 145 070 +	24 370	+ 3,5	191 353	+ 4,6
Sudan	12 021	89 982	180 789 -	20 853	- 63,4	90 807	- 50,2
Swasiland	473	1 452	3 137 +	90	+ 23,5	1 685	- 53,7
Vereinigte Republik Tansania	32 583	101 052	58 876 +	20 163	+ 162,3	42 176	+ 71,6
Togo	4 484	24 527	28 548 -	1 508	- 25,2	4 021	- 14,1
Tschad	1 787	8 516	6 135 +	716	+ 66,9	2 381	+ 38,8
Tunesien	144 607	699 784	840 299 +	18 539	+ 14,7	140 515	- 16,7
Uganda	14 292	42 261	44 352 +	9 684	+ 210,2	2 091	- 4,7
Zentralafrikanische Republik	323	1 646	1 103 +	196	+ 154,3	543	+ 49,2
Amerika	10 914 518	62 395 122	53 008 380 +	2 025 822 +	22,8	9 386 742 +	17,7
Amerikanische Jungfernseln	32	320	1258 -	104	- 76,5	938	- 74,6
Anguilla	29	490	25 +	24	+ 480,0	465	+ 1 860,0
Antigua und Barbuda	2 759	4 894	2 111 +	2 490	+ 925,7	2 783	+ 131,8
Argentinien	217 218	1 283 685	1 243 183 +	9 372	+ 4,5	40 502	+ 3,3
Aruba	733	4 639	5 104 +	495	+ 208,0	465	- 9,1
Bahamas	28 228	73 556	6 410 +	27 031	+ 2 258,2	67 146	+ 1 047,5
Barbados	1 686	6 167	19 908 -	1 934	- 53,4	13 741	- 69,0
Belize	116 689	126 817	10 608 +	114 009	+ 4 254,1	116 209	+ 1 095,5
Bermuda	226	1 961	58 950 -	289	- 56,1	56 989	- 96,7
Bolivien	7 862	38 488	37 232 +	2 723	+ 53,0	1 256	+ 3,4
Brasilien	1 059 987	6 079 369	5 439 245 +	115 207	+ 12,2	640 124	+ 11,8
Britische Jungfernseln	773	60 160	165 444 -	110 466	- 99,3	105 284	- 63,6
Chile	299 128	1 179 379	1 068 650 +	151 718	+ 102,9	110 729	+ 10,4
Costa Rica	16 453	92 334	105 040 +	4 065	+ 32,8	12 706	- 12,1
Dominica	48	886	424 +	32	+ 200,0	462	+ 109,0
Dominikanische Republik	13 777	88 627	80 124 +	2 425	+ 21,4	8 503	+ 10,6
Ecuador	36 017	251 666	187 342 -	107	- 0,3	64 324	+ 34,3
El Salvador	7 119	79 641	35 387 +	2 779	+ 64,0	44 254	+ 125,1
Falklandinseln	3	239	23 -	1	- 25,0	216	+ 939,1
Grenada	769	1 728	813 +	653	+ 562,9	915	+ 112,5
Grönland	136	2 537	1 650 -	48	- 26,1	887	+ 53,8
Guatemala	18 305	100 862	103 472 +	4 113	+ 29,0	2 610	- 2,5
Guyana	1 339	4 528	6 694 +	722	+ 117,0	2 166	- 32,4
Haiti	830	5 304	7 454 -	811	- 49,4	2 150	- 28,8
Honduras	9 509	59 122	50 842 -	700	- 6,9	8 280	+ 16,3
Jamaika	2 882	18 289	15 363 +	1 297	+ 81,8	2 926	+ 19,0
Kaimaninseln	906	35 015	103 517 -	77	- 7,8	68 502	- 66,2
Kanada	742 452	4 494 308	3 623 287 +	212 018	+ 40,0	871 021	+ 24,0
Kolumbien	183 901	845 145	621 500 +	83 999	+ 84,1	223 645	+ 36,0
Kuba	13 437	86 583	70 910 +	302	+ 2,3	15 673	+ 22,1
Mexiko	823 772	4 223 780	3 666 969 +	208 614	+ 33,9	556 811	+ 15,2
Montserrat	99	144	9 +	99	x	135	+ 1 500,0
Nicaragua	2 338	13 569	12 156 +	507	+ 27,7	1 413	+ 11,6
Niederländische Antillen	3 511	14 576	11 621 +	1 935	+ 122,8	2 955	+ 25,4

2.2 Werte nach Erdteilen und Ländern *)

2.2.1 Ausfuhr

Bestimmungsland	2012		2011	Zu- (+) bzw. Abnahme (-)		Zu- (+) bzw. Abnahme (-)	
	Juni	Januar/Juni		gegenüber Juni 2011		gegenüber Januar/Juni 2011	
	in 1 000 Euro			in 1 000 Euro	%	in 1 000 Euro	%
Panama	28 339	145 761	120 430 +	8 985 +	46,4 +	25 331 +	21,0
Paraguay	11 206	54 445	55 265 +	2 209 +	24,6 -	820 -	1,5
Peru	79 744	486 203	366 540 +	22 193 +	38,6 +	119 663 +	32,6
St. Kitts und Nevis	122	5 986	798 -	82 -	40,2 +	5 188 +	650,1
St. Lucia	303	1 425	1 324 -	22 -	6,8 +	101 +	7,6
St. Pierre und Miquelon	1	6	59	- 2	- 67 -	53 -	89,8
St. Vincent und die Grenadinen	71	538	515 +	11 +	18,3 +	23 +	4,5
Suriname	2 040	11 293	8 031 +	1 131 +	124,4 +	3 262 +	40,6
Trinidad und Tobago	14 422	56 622	44 113 +	8 864 +	159,5 +	12 509 +	28,4
Turks- und Caicosinseln	82	317	240 +	66 +	412,5 +	77 +	32,1
Uruguay	31 626	185 560	128 033 +	10 787 +	51,8 +	57 527 +	44,9
Venezuela	84 002	432 967	342 075 +	14 786 +	21,4 +	90 892 +	26,6
Vereinigte Staaten	7 049 607	41 735 191	35 178 232 +	1 124 804 +	19,0 +	6 556 959 +	18,6
Asien	15 846 721	88 264 325	79 920 884 +	2 982 892 +	23,2 +	8 343 441 +	10,4
Afghanistan	23 937	159 517	149 293 +	6 811 +	39,8 +	10 224 +	6,8
Armenien	13112	61050	57696 +	4 746 +	56,7 +	3 354 +	5,8
Aserbaidschan	52 823	370 304	292 084 +	8 580 +	19,4 +	78 220 +	26,8
Bahrain	36 435	193 023	177 963 +	17 119 +	88,6 +	15 060 +	8,5
Bangladesch	27 475	176 956	235 981 +	55 +	0,2 -	59 025 -	25,0
Besetzte palästinensische Gebiete	6 663	22 678	19 962 +	2 664 +	66,6 +	2 716 +	13,6
Bhutan	260	872	5 260 +	65 +	33,3 -	4 388 -	83,4
Brunei Darussalam	4 493	22 420	224 969 +	1 097 +	32,3 -	202 549 -	90,0
Volksrepublik China	6 327 153	34 329 453	31 611 223 +	1 184 714 +	23,0 +	2 718 230 +	8,6
Georgien	38 938	203 120	128 167 +	13 573 +	53,5 +	74 953 +	58,5
Hongkong	507 816	2 943 670	2 918 696 +	25 995 +	5,4 +	24 974 +	0,9
Indien	803 543	5 267 663	5 151 728 -	64 942 -	7,5 +	115 935 +	2,3
Indonesien	291 166	1 400 207	1 035 729 +	127 062 +	77,4 +	364 478 +	35,2
Irak	87 802	562 166	467 131 +	15 302 +	21,1 +	95 035 +	20,3
Islamische Republik Iran	224 715	1 179 341	1 505 854 -	30 570 -	12,0 -	326 513 -	21,7
Israel	305 692	1 908 868	1 638 228 +	47 976 +	18,6 +	270 640 +	16,5
Japan	1 467 514	8 364 598	6 973 493 +	338 904 +	30,0 +	1 391 105 +	19,9
Jemen	10 752	54 826	49 385 +	4 921 +	84,4 +	5 441 +	11,0
Jordanien	112 922	537 197	326 721 +	69 183 +	158,2 +	210 476 +	64,4
Kambodscha	5 905	19 030	11 649 +	4 752 +	412,1 +	7 381 +	63,4
Kasachstan	158 443	864 382	764 093 +	19 843 +	14,3 +	100 289 +	13,1
Katar	85 668	489 984	506 947 +	5 879 +	7,4 -	16 963 -	3,3
Kirgisische Republik	5 317	43 389	26 716 -	1 844 -	25,8 -	16 673 +	62,4
Demokratische Volksrepublik Korea	2 674	9 242	7 069 +	2 114 +	377,5 +	2 173 +	30,7
Republik Korea	1 125 591	6 418 946	5 713 152 +	255 964 +	29,4 +	705 794 +	12,4
Kuwait	97 951	571 323	501 148 +	14 115 +	16,8 +	70 175 +	14,0
Demokratische Volksrepublik Laos	6 626	16 094	11 306 +	5 995 +	950,1 +	4 788 +	42,3
Libanon	69 406	461 105	364 287 +	21 592 +	45,2 +	96 818 +	26,6
Macau	4 602	28 278	21 008 -	1 597 -	25,8 +	7 270 +	34,6
Malaysia	380 466	2 458 212	2 096 777 +	43 132 +	12,8 +	361 435 +	17,2
Malediven	1 539	14 382	9 508 -	1 399 -	47,6 +	4 874 +	51,3
Mongolei	18 830	76 850	73 829 +	1 947 +	11,5 +	3 021 +	4,1
Myanmar	3 898	42 885	19 552 +	1 667 +	74,7 +	23 333 +	119,3
Nepal	1 822	10 482	7 749 +	947 +	108,2 +	2 733 +	35,3
Oman	126 280	372 203	362 186 +	67 733 +	115,7 +	10 017 +	2,8
Pakistan	88 192	465 701	365 569 +	31 548 +	55,7 +	100 132 +	27,4
Philippinen	159 366	789 914	538 262 +	74 415 +	87,6 +	251 652 +	46,8
Saudi-Arabien	775 252	4 228 215	3 113 035 +	308 450 +	66,1 +	1 115 180 +	35,8
Singapur	566 267	3 312 657	3 071 999 +	87 501 +	18,3 +	240 658 +	7,8
Sri Lanka	14 566	88 849	100 094 -	1 637 -	10,1 -	11 245 -	11,2
Arabische Republik Syrien	25 605	152 067	302 049 -	6 414 -	20,0 -	149 982 -	49,7
Tadschikistan	1 385	13 091	9 104 -	309 -	18,2 +	3 987 +	43,8
Taiwan	478 086	2 814 523	3 243 388 -	20 505 -	4,1 -	428 865 -	13,2
Thailand	388 128	1 835 221	1 559 340 +	126 193 +	48,2 +	275 881 +	17,7
Timor-Leste	8	282	149 +	1 +	14,3 +	133 +	89,3
Turkmenistan	32 234	136 927	143 168 +	11 431 +	54,9 -	6 241 -	4,4
Usbekistan	51 442	181 727	269 685 +	18 269 +	55,1 -	87 958 -	32,6
Vereinigte Arabische Emirate	664 903	3 952 710	2 989 289 +	146 523 +	28,3 +	963 421 +	32,2
Vietnam	163 058	637 725	749 214 -	6 669 -	3,9 -	111 489 -	14,9
Australien und Ozeanien	930 871	5 404 515	4 676 937 +	143 799 +	18,3 +	727 578 +	15,6
Amerikanische Überseeinseln, kleinere	5 579	35 294	750 +	5 579	x +	34 544 +	4 605,9
Amerikanisch-Samoa	33	42	19 +	33	x +	23 +	121,1
Antarktis	11	514	10149 -	499 -	97,8 -	9 635 -	94,9
Australien	825 919	4 706 855	4 157 942 +	113 046 +	15,9 +	548 913 +	13,2
Bouvetinsel	-	-	-	-	-	-	-
Cookinseln	252	353	- +	252	x +	353	x
Fidschi	446	2 724	4 092 +	227 +	103,7 -	1 368 -	33,4

2.2 Werte nach Erdteilen und Ländern *)

2.2.1 Ausfuhr

Bestimmungsland	2012		2011	Zu- (+) bzw. Abnahme (-)		Zu- (+) bzw. Abnahme (-)	
	Juni	Januar/Juni		gegenüber Juni 2011		gegenüber Januar/Juni 2011	
	in 1 000 Euro			in 1 000 Euro	%	in 1 000 Euro	%
Französische Südgebiete	498	2 516	2 841 -	95	- 16,0	-	325 - 11,4
Französisch-Polynesien	1 978	10 912	9 997 -	114	- 5,4	+	915 + 9,2
Guam	408	1 469	2 133 +	38	+ 10,3	-	664 - 31,1
Heard und McDonaldinseln	-	-	-	-	-	-	-
Kiribati	2	8	50 +	2	x	-	42 - 84,0
Kokosinseln (Keelinginseln)	-	-	-	-	-	-	-
Marshallinseln	1 959	116 677	37 903 +	1 821	+ 1 319,6	+	78 774 + 207,8
Föderierte Staaten von Mikronesien	-	-	16	-	-	-	16 - 100,0
Nauru	-	-	2	-	-	-	2 x
Neukaledonien	5 048	22 297	25 228 +	972	+ 23,8	-	2 931 - 11,6
Neuseeland	87 341	489 247	404 807 +	22 728	+ 35,2	+	84 440 + 20,9
Niue	-	-	-	-	-	-	-
Nördliche Marianen	-	702	2 521	-	-	-	1 819 - 72,2
Norfolkinsel	-	38	65 +	0	-	-	27 - 41,5
Palau	-	-	133	-	-	-	133 x
Papua-Neuguinea	1 289	14 313	17 657 -	158	- 10,9	-	3 344 - 18,9
Pitcairinseln	-	-	-	-	-	-	-
Salomonen	29	282	48 -	11	- 27,5	+	234 + 487,5
Samoa	5	53	224 -	16	- 76,2	-	171 - 76,3
Südgeorgien und die Südlichen Sandwichinseln	-	-	-	-	-	-	-
Tokelau	6	14	68 -	4	- 40,0	-	54 - 79,4
Tonga	15	15	123 +	15	x	-	108 - 87,8
Tuvalu	-	-	-	-	-	-	-
Vanuatu	18	103	86 -	20	- 52,6	+	17 + 19,8
Wallis und Futuna	35	87	83 +	3	+ 9,4	+	4 + 4,8
Weihnachtsinsel	-	-	-	-	-	-	-
Verschiedenes	61 340	286 828	463 233 +	24 304 +	65,6	-	176 405 - 38,1
Schiffs- und Luftfahrzeugbedarf	61 340	286 828	463 233 +	24 304 +	65,6	-	176 405 - 38,1
Insgesamt ...	94 730 293	550 541 725	525 288 602 +	6 590 661 +	7,5	+ 25 253 123 +	4,8

*) Außenhandelsergebnisse nach Ländern können über Genesis-Online abgerufen werden (Tabellen 51000-0003 jährlich, 51000-0004 monatlich bzw. Zeitreihen 51000BJ002 jährlich, 51000BM002 monatlich).

2.2 Werte nach Erdteilen und Ländern *)

2.2.2 Einfuhr

Ursprungsland	2012		2011	Zu- (+) bzw. Abnahme (-)		Zu- (+) bzw. Abnahme (-)					
	Juni	Januar/Juni		gegenüber Juni 2011		gegenüber Januar/Juni 2011					
	in 1 000 Euro			in 1 000 Euro	%	in 1 000 Euro	%				
Europa	53 660 100	321 478 358	309 205 568	+	593 262	+	1,1	+	12 272 790	+	4,0
Belgien	3 360 731	19 439 943	19 111 902	-	15 693	-	0,5	+	328 041	+	1,7
Bulgarien	175 920	1 076 201	990 724	+	7 572	+	4,5	+	85 477	+	8,6
Dänemark	984 567	5 832 008	5 808 495	-	90 842	-	8,4	+	23 513	+	0,4
Estland	45 924	257 225	263 254	-	4 396	-	8,7	-	6 029	-	2,3
Finnland	540 714	3 157 944	3 379 793	-	5 048	-	0,9	-	221 849	-	6,6
Frankreich	5 352 496	32 937 451	33 822 911	-	1 463 281	-	21,5	-	885 460	-	2,6
Griechenland	153 178	920 806	971 157	-	12 695	-	7,7	-	50 351	-	5,2
Irland	841 698	4 901 776	6 249 307	-	161 943	-	16,1	-	1 347 531	-	21,6
Italien	4 368 102	25 317 692	24 283 518	+	44 909	+	1,0	+	1 034 174	+	4,3
Lettland	51 785	322 272	325 015	-	17 915	-	25,7	-	2 743	-	0,8
Litauen	157 737	872 414	804 417	+	27 198	+	20,8	+	67 997	+	8,5
Luxemburg	257 946	1 490 505	1 480 506	-	3 888	-	1,5	+	9 999	+	0,7
Malta	31 466	165 840	216 603	+	6 412	+	25,6	-	50 763	-	23,4
Niederlande	7 271 705	43 032 614	40 850 503	+	322 731	+	4,6	+	2 182 111	+	5,3
Österreich	3 268 569	18 910 041	18 505 502	+	44 511	+	1,4	+	404 539	+	2,2
Polen	2 843 829	16 483 251	15 866 495	+	60 913	+	2,2	+	616 756	+	3,9
Portugal	426 081	2 468 053	2 359 759	+	27 389	+	6,9	+	108 294	+	4,6
Rumänien	716 268	4 464 606	3 894 427	+	54 114	+	8,2	+	570 179	+	14,6
Schweden	1 150 231	6 973 363	7 132 022	-	110 990	-	8,8	-	158 659	-	2,2
Slowakei	1 057 567	6 169 252	5 239 707	+	120 693	+	12,9	+	929 545	+	17,7
Slowenien	393 340	2 372 543	2 191 629	+	11 391	+	3,0	+	180 914	+	8,3
Spanien	1 955 361	11 733 105	11 902 610	-	108 811	-	5,3	-	169 505	-	1,4
Tschechische Republik	2 895 316	16 927 309	16 422 341	-	42 827	-	1,5	+	504 968	+	3,1
Ungarn	1 648 626	9 606 857	9 061 123	+	129 611	+	8,5	+	545 734	+	6,0
Vereinigtes Königreich	3 488 481	22 298 087	21 354 575	-	22 981	-	0,7	+	943 512	+	4,4
Zypern	10 693	60 910	155 150	-	1 646	-	13,3	-	94 240	-	60,7
Albanien	14 290	41 379	31 080	+	2 562	+	21,8	+	10 299	+	33,1
Andorra	33	317	311	-	32	-	49,2	+	6	+	1,9
Belarus	47 692	496 644	341 685	-	13 930	-	22,6	+	154 959	+	45,4
Bosnien und Herzegowina	41 902	240 875	245 134	-	571	-	1,3	-	4 259	-	1,7
Färöer	3 511	9 161	10 457	+	955	+	37,4	+	1 296	-	12,4
Gibraltar	1 039	1 104	670	+	519	+	99,8	+	434	+	64,8
Island	58 882	329 533	422 376	-	12 751	-	17,8	-	92 843	-	22,0
Kosovo	814	4 704	10 354	-	757	-	48,2	-	5 650	-	54,6
Kroatien	72 523	436 243	430 318	+	5 123	+	7,6	+	5 925	+	1,4
Liechtenstein	34 948	216 237	209 208	+	1 694	+	5,1	+	7 029	+	3,4
Ehemalige jugoslaw. Republik Mazedonien	73 818	482 626	492 884	-	7 038	-	8,7	-	10 258	-	2,1
Republik Moldau	8 633	47 609	54 057	-	1 543	-	15,2	-	6 448	-	11,9
Montenegro	596	10 150	2 942	-	102	-	14,6	+	7 208	+	245,0
Norwegen	2 035 392	13 474 634	10 679 889	+	445 619	+	28,0	+	2 794 745	+	26,2
Russische Föderation	3 384 081	21 514 579	18 521 000	+	1 111 399	+	48,9	+	2 993 579	+	16,2
San Marino	783	3 637	3 564	+	118	+	17,7	+	73	+	2,0
Schweiz	3 216 668	18 568 546	17 739 608	+	247 834	+	8,3	+	828 938	+	4,7
Serbien	89 689	477 897	443 436	+	16 662	+	22,8	+	34 461	+	7,8
Türkei	976 809	6 097 863	5 931 746	-	8 228	-	0,8	+	166 117	+	2,8
Ukraine	149 260	829 305	990 310	+	11 065	+	8,0	-	161 005	-	16,3
Vatikanstadt	406	3 247	1 094	+	176	+	76,5	+	2 153	+	196,8
Afrika	1 880 458	11 632 734	11 461 119	-	142 761	-	7,1	+	171 615	+	1,5
Ägypten	140 276	902 259	832 592	-	74 116	-	34,6	+	69 667	+	8,4
Algerien	47 542	777 369	927 698	-	65 477	-	57,9	-	150 329	-	16,2
Angola	29 222	33 405	410 753	-	99 187	-	77,2	-	377 348	-	91,9
Äquatorialguinea	15 406	19 919	435	+	15 346	+	25 576,7	+	19 484	+	4 479,1
Äthiopien	29 192	81 120	117 696	+	2 635	+	9,9	-	36 576	-	31,1
Benin	36	1 103	7 115	-	176	-	83,0	-	6 012	-	84,5
Botsuana	141	334	1 175	+	112	+	386,2	-	841	-	71,6
Britisches Territorium im Indischen Ozean	13	13	0		13	x			13		-
Burkina Faso	339	2 755	6 256	-	1 399	-	80,5	-	3 501	-	56,0
Burundi	630	7 562	8 324	+	203	+	47,5	-	762	-	9,2
Ceuta	136	512	129	+	130	+	2 166,7	+	383	+	296,9
Cote d'Ivoire	39 489	484 972	526 621	-	33 056	-	45,6	-	41 649	-	7,9
Dschibuti	0	18	221	-	25	-	100,0	-	203	-	91,9
Eritrea	54	110	14	+	54	x		+	96	+	685,7
Gabun	20 127	87 833	22 012	+	16 026	+	390,8	+	65 821	+	299,0
Gambia	4	128	62	-	22	-	84,6	+	66	+	106,5
Ghana	11 293	124 658	76 477	-	332	-	2,9	+	48 181	+	63,0
Guinea	6 189	52 381	49 601	-	71	-	1,1	+	2 780	+	5,6
Guinea-Bissau	-	-	2	-	-	-	-	-	2	-	x
Kamerun	4 268	37 349	103 390	-	17 343	-	80,3	-	66 041	-	63,9
Kap Verde	35	237	408	-	312	-	89,9	-	171	-	41,9
Kenia	6 791	49 814	68 354	-	3 174	-	31,9	-	18 540	-	27,1

2.2 Werte nach Erdteilen und Ländern *)

2.2.2 Einfuhr

Ursprungsland	2012		2011	Zu- (+) bzw. Abnahme (-)		Zu- (+) bzw. Abnahme (-)	
	Juni	Januar/Juni		gegenüber		gegenüber	
				Juni 2011		Januar/Juni 2011	
	in 1 000 Euro			in 1 000 Euro	%	in 1 000 Euro	%
Komoren	109	1 422	1 012 -	194	- 64,0	+	410 + 40,5
Demokratische Republik Kongo	7 560	28 298	6 494 +	6 755 + 839,1	+	21 804 + 335,8	
Republik Kongo	1 189	45 753	64 121 -	6 119 - 83,7	-	18 368 - 28,6	
Lesotho	49	154	1 029 -	213 - 81,3	-	875 - 85,0	
Liberia	1 155	4 854	11 163 +	764 + 195,4	-	6 309 - 56,5	
Libysch-Arabische Dschamahirija	536 070	2 651 127	1 727 270 +	393 773 + 276,7	+	923 857 + 53,5	
Madagaskar	7 211	30 806	25 048 +	1 539 + 27,1	+	5 758 + 23,0	
Malawi	6 807	37 780	43 359 -	1 242 - 15,4	-	5 579 - 12,9	
Mali	813	2 697	822 +	538 + 195,6	+	1 875 + 228,1	
Marokko	72 382	438 399	421 627 +	8 740 + 13,7	+	16 772 + 4,0	
Mauretanien	13 870	80 002	70 936 +	6 803 + 96,3	+	9 066 + 12,8	
Mauritius	2 707	15 717	21 844 -	590 - 17,9	-	6 127 - 28,0	
Mayotte	-	-	-	-	-	-	
Melilla	-	-	0	-	-	0 x	
Mosambik	9 275	67 392	66 921 +	1 837 + 24,7	+	471 + 0,7	
Namibia	10 734	45 334	95 360 -	8 710 - 44,8	-	50 026 - 52,5	
Niger	19	117	35 +	17 + 850,0	+	82 + 234,3	
Nigeria	254 052	1 941 222	1 562 890 -	159 042 - 38,5	+	378 332 + 24,2	
Ruanda	421	3 876	9 311 +	296 + 236,8	-	5 435 - 58,4	
Sambia	2 149	11 828	10 869 -	145 - 6,3	+	959 + 8,8	
Sao Tome und Principe	9	11	182 -	3 - 25,0	-	171 - 94,0	
Senegal	539	4 547	3 751 +	214 + 65,8	+	796 + 21,2	
Seychellen	65	968	3 661 +	2 + 3,2	-	2 693 - 73,6	
Sierra Leone	1 344	7 596	9 543 +	90 + 7,2	-	1 947 - 20,4	
Simbabwe	3 768	29 730	24 452 -	1 124 - 23,0	+	5 278 + 21,6	
Somalia	0	260	429 -	62 - 100,0	-	169 - 39,4	
St. Helena	-	-	18	-	-	18 x	
Südafrika	444 404	2 561 861	3 112 856 -	85 724 - 16,2	-	550 995 - 17,7	
Sudan	2 661	8 852	12 584 +	394 + 17,4	-	3 732 - 29,7	
Swasiland	11 737	15 132	9 520 +	10 897 + 1 297,3	+	5 612 + 58,9	
Vereinigte Republik Tansania	8 012	75 927	63 631 -	6 395 - 44,4	+	12 296 + 19,3	
Togo	2 528	18 947	104 384 -	14 348 - 85,0	-	85 437 - 81,8	
Tschad	299	2 283	7 108 -	1 300 - 81,3	-	4 825 - 67,9	
Tunesien	123 768	781 959	767 594 -	28 855 - 18,9	+	14 365 + 1,9	
Uganda	3 373	53 487	40 894 -	993 - 22,7	+	12 593 + 30,8	
Zentralafrikanische Republik	196	545	1 066 -	190 - 49,2	-	521 - 48,9	
Amerika	7 086 753	40 084 999	39 972 801 +	374 091 + 5,6	+	112 198 + 0,3	
Amerikanische Jungferinseln	13	34	16 +	13 -	+	18 + 112,5	
Anguilla	50	1 537	699 +	0 + 0,0	+	838 + 119,9	
Antigua und Barbuda	6	685	3 983 -	110 - 94,8	-	3 298 - 82,8	
Argentinien	140 706	958 554	1 025 270 -	93 206 - 39,8	-	66 716 - 6,5	
Aruba	0	125	210 -	4 x	-	85 - 40,5	
Bahamas	29	7 251	743 -	8 - 21,6	+	6 508 + 875,9	
Barbados	122	1 086	1 627 +	78 + 177,3	-	541 - 33,3	
Belize	139	364	194 +	129 + 1 290,0	+	170 + 87,6	
Bermuda	177	459	50 162 +	158 + 831,6	-	49 703 - 99,1	
Bolivien	3 329	45 786	43 021 -	1 054 - 24,0	+	2 765 + 6,4	
Brasilien	941 198	5 565 581	5 800 981 -	89 354 - 8,7	-	235 400 - 4,1	
Britische Jungferinseln	21	4 817	433 -	153 - 87,9	+	4 384 + 1 012,5	
Chile	133 610	899 432	1 179 354 -	126 637 - 48,7	-	279 922 - 23,7	
Costa Rica	35 445	232 692	206 980 -	1 799 - 4,8	+	25 712 + 12,4	
Dominica	-	58	-	-	+	58 x	
Dominikanische Republik	11 629	65 807	62 819 -	1 593 - 12,0	+	2 988 + 4,8	
Ecuador	48 415	270 363	252 769 +	10 490 + 27,7	+	17 594 + 7,0	
El Salvador	6 773	56 954	118 922 -	9 750 - 59,0	-	61 968 - 52,1	
Falklandinseln	761	2 156	1 597 +	761 x	+	559 + 35,0	
Grenada	159	1 813	762 -	44 - 21,7	+	1 051 + 137,9	
Grönland	1 295	7 456	5 888 +	399 + 44,5	+	1 568 + 26,6	
Guatemala	10 606	67 755	71 301 -	2 216 - 17,3	-	3 546 - 5,0	
Guyana	1 277	6 029	4 667 +	625 + 95,9	+	1 362 + 29,2	
Haiti	562	1 735	2 474 +	112 + 24,9	-	739 - 29,9	
Honduras	46 827	296 551	238 698 +	1 655 + 3,7	+	57 853 + 24,2	
Jamaika	489	9 756	19 022 -	733 - 60,0	-	9 266 - 48,7	
Kaimaninseln	15	194	67 -	34 - 69,4	+	127 + 189,6	
Kanada	397 619	2 136 447	2 505 955 -	69 909 - 15,0	-	369 508 - 14,7	
Kolumbien	113 668	668 833	668 148 -	23 999 - 17,4	+	685 + 0,1	
Kuba	2 667	15 929	20 052 -	59 - 2,2	-	4 123 - 20,6	
Mexiko	432 855	2 036 106	2 052 989 +	45 490 + 11,7	-	16 883 - 0,8	
Montserrat	-	3	-	-	+	3 x	
Nicaragua	3 019	19 244	23 352 -	1 122 - 27,1	-	4 108 - 17,6	
Niederländische Antillen	58	4 801	371 +	19 + 48,7	+	4 430 + 1 194,1	

2.2 Werte nach Erdteilen und Ländern *)

2.2.2 Einfuhr

Ursprungsland	2012		2011	Zu- (+) bzw. Abnahme (-)		Zu- (+) bzw. Abnahme (-)	
	Juni	Januar/Juni		gegenüber Juni 2011		gegenüber Januar/Juni 2011	
	in 1 000 Euro			in 1 000 Euro	%	in 1 000 Euro	%
Panama	3 305	17 030	34 662 -	1 808 -	35,4 -	17 632 -	50,9
Paraguay	34 942	162 084	73 422 +	17 440 +	99,6 +	88 662 +	120,8
Peru	111 958	722 651	585 644 -	7 069 -	5,9 +	137 007 +	23,4
St. Kitts und Nevis	160	1 193	1 343 -	36 -	18,4 -	150 -	11,2
St. Lucia	6	37	63 -	14 -	70,0 -	26 -	41,3
St. Pierre und Miquelon	-	-	-	-	-	-	-
St. Vincent und die Grenadinen	-	-	29	-	-	- 29	x
Suriname	724	10 036	2 666 +	588 +	432,4 +	7 370 +	276,4
Trinidad und Tobago	2 151	44 536	92 575 -	6 423 -	74,9 -	48 039 -	51,9
Turks- und Caicosinseln	1	13	1 +	1 -	- +	12 +	1 200,0
Uruguay	32 717	158 166	225 369 -	3 185 -	8,9 -	67 203 -	29,8
Venezuela	41 693	226 113	300 132 -	11 533 -	21,7 -	74 019 -	24,7
Vereinigte Staaten	4 525 557	25 356 747	24 293 369 +	747 985 +	19,8 +	1 063 378 +	4,4
Asien	13 728 013	81 771 188	83 864 272 +	261 084 +	1,9 -	2 093 084 -	2,5
Afghanistan	164	11 722	5 983 -	337 -	67,3 +	5 739 +	95,9
Armenien	8645	54318	64870 -	4 475 -	34,1 -	10 552 -	16,3
Aserbaidschan	111 622	672 298	626 571 +	94 821 +	564,4 +	45 727 +	7,3
Bahrain	3 309	19 583	28 256 -	3 610 -	52,2 -	8 673 -	30,7
Bangladesch	230 858	1 555 559	1 567 826 -	28 334 -	10,9 -	12 267 -	0,8
Besetzte palästinensische Gebiete	10	210	140 -	8 -	44,4 +	70 +	50,0
Bhutan	505	926	0 +	505 -	- +	926 -	-
Brunei Darussalam	25	1 437	716 -	205 -	89,1 +	721 +	100,7
Volksrepublik China	6 384 811	37 320 309	38 009 922 +	89 807 +	1,4 -	689 613 -	1,8
Georgien	2 841	48 953	89 113 +	275 +	10,7 -	40 160 -	45,1
Hongkong	145 467	739 415	802 258 -	6 638 -	4,4 -	62 843 -	7,8
Indien	562 315	3 613 124	3 931 651 -	66 208 -	10,5 -	318 527 -	8,1
Indonesien	301 312	1 924 569	2 210 893 -	57 731 -	16,1 -	286 324 -	13,0
Irak	59	145 011	90 250 -	40 304 -	99,9 +	54 761 +	60,7
Islamische Republik Iran	37 508	212 353	399 784 -	75 321 -	66,8 -	187 431 -	46,9
Israel	139 333	849 622	967 423 -	6 731 -	4,6 -	117 801 -	12,2
Japan	1 802 851	11 172 215	11 675 451 -	54 716 -	2,9 -	503 236 -	4,3
Jemen	787	2 711	1 569 +	458 +	139,2 +	1 142 +	72,8
Jordanien	1 532	7 497	8 201 +	364 +	31,2 -	704 -	8,6
Kambodscha	41 394	301 673	208 672 +	4 967 +	13,6 +	93 001 +	44,6
Kasachstan	481 330	2 137 368	1 944 211 +	209 376 +	77,0 +	193 157 +	9,9
Katar	28 081	143 726	34 577 +	25 821 +	1 142,5 +	109 149 +	315,7
Kirgisische Republik	1 496	7 777	7 957 +	425 +	39,7 -	180 -	2,3
Demokratische Volksrepublik Korea	381	4 403	13 765 -	2 420 -	86,4 -	9 362 -	68,0
Republik Korea	656 927	4 399 870	5 011 860 +	7 286 +	1,1 -	611 990 -	12,2
Kuwait	12 353	31 364	25 997 +	11 469 +	1 297,4 +	5 367 +	20,6
Demokratische Volksrepublik Laos	4 900	25 749	30 253 +	521 +	11,9 -	4 504 -	14,9
Libanon	4 036	24 442	23 327 -	457 -	10,2 +	1 115 +	4,8
Macau	3 624	27 450	10 209 +	2 127 +	142,1 +	17 241 +	168,9
Malaysia	480 392	2 704 119	3 176 573 +	6 280 +	1,3 -	472 454 -	14,9
Malediven	1 024	5 930	2 285 +	732 +	250,7 +	3 645 +	159,5
Mongolei	308	4 304	6 671 -	117 -	27,5 -	2 367 -	35,5
Myanmar	1 976	20 603	29 911 -	2 064 -	51,1 -	9 308 -	31,1
Nepal	2 553	14 133	15 208 -	461 -	15,3 -	1 075 -	7,1
Oman	2 997	24 141	22 256 +	886 +	42,0 +	1 885 +	8,5
Pakistan	85 716	495 375	580 801 -	18 328 -	17,6 -	85 426 -	14,7
Philippinen	194 439	1 260 852	1 001 480 +	25 628 +	15,2 +	259 372 +	25,9
Saudi-Arabien	172 163	836 144	326 344 +	108 472 +	170,3 +	509 800 +	156,2
Singapur	413 331	2 422 952	2 414 085 +	11 053 +	2,7 +	8 867 +	0,4
Sri Lanka	42 263	244 479	231 951 +	4 514 +	12,0 +	12 528 +	5,4
Arabische Republik Syrien	7 774	50 985	469 303 -	147 727 -	95,0 -	418 318 -	89,1
Tadschikistan	343	1 545	1 303 +	254 +	285,4 +	242 +	18,6
Taiwan	558 478	3 379 681	3 469 566 +	11 654 +	2,1 -	89 885 -	2,6
Thailand	350 890	1 969 236	2 050 093 +	34 084 +	10,8 -	80 857 -	3,9
Timor-Leste	0	1 535	3 884 -	523 -	100,0 -	2 349 -	60,5
Turkmenistan	3 632	70 507	10 827 +	3 087 +	566,4 +	59 680 +	551,2
Usbekistan	1 875	10 840	19 325 +	707 +	60,5 -	8 485 -	43,9
Vereinigte Arabische Emirate	55 180	401 898	411 643 -	2 911 -	5,0 -	9 745 -	2,4
Vietnam	384 203	2 396 275	1 829 058 +	125 137 +	48,3 +	567 217 +	31,0
Australien und Ozeanien	409 029	2 164 309	1 992 280 +	75 530 +	22,6 +	172 029 +	8,6
Amerikanische Überseeinseln, kleinere	-	-	-	-	-	-	-
Amerikanisch-Samoa	24	86	27 +	24 -	x +	59 +	218,5
Antarktis	0	1151	3446 -	491 -	100,0 -	2 295 -	66,6
Australien	317 978	1 640 237	1 452 526 +	82 509 +	35,0 +	187 711 +	12,9
Bouvetinsel	-	-	-	-	-	-	-
Cookinseln	0	0	17 +	0 +	0,0 -	17 -	x
Fidschi	222	1 065	1 153 -	84 -	27,5 -	88 -	7,6

2.2 Werte nach Erdteilen und Ländern *)

2.2.2 Einfuhr

Ursprungsland	2012		2011		Zu- (+) bzw. Abnahme (-)		Zu- (+) bzw. Abnahme (-)	
	Juni	Januar/Juni	gegenüber Juni 2011		gegenüber Januar/Juni 2011			
	in 1 000 Euro		in 1 000 Euro	%	in 1 000 Euro	%		
Französische Südgebiete	-	81	1 -	1	x +	80	+ 8 000,0	
Französisch-Polynesien	361	1 618	2 435 -	78 -	17,8 -	817 -	33,6	
Guam	-	-	24	-	-	24	x	
Heard und McDonaldinseln	-	-	-	-	-	-	-	
Kiribati	-	16	11	-	- +	5	+ 45,5	
Kokosinseln (Keelinginseln)	-	330	61	-	- +	269	+ 441,0	
Marshallinseln	1	12	25 006 -	60 -	98,4 -	24 994	x	
Föderierte Staaten von Mikronesien	5	23	11 -	5 -	50,0 +	12	+ 109,1	
Nauru	-	-	-	-	-	-	-	
Neukaledonien	45	497	236 +	4 +	9,8 +	261	+ 110,6	
Neuseeland	58 030	292 693	338 738 -	20 931 -	26,5 -	46 045 -	13,6	
Niue	1	6	48 +	1	x -	42	- 87,5	
Nördliche Marianen	-	-	-	-	-	-	-	
Norfolkinsel	-	-	1	-	-	1	x	
Palau	13	46	58 +	11 +	550,0 -	12	- 20,7	
Papua-Neuguinea	32 221	222 715	163 016 +	18 672 +	137,8 +	59 699 +	36,6	
Pitcairinseln	-	-	1	-	-	1	x	
Salomonen	20	3 449	5 293 -	4 149 -	99,5 -	1 844 -	34,8	
Samoa	29	46	20 +	29	x +	26	+ 130,0	
Südgeorgien und die Südlichen Sandwichinseln	-	-	-	-	-	-	-	
Tokelau	72	153	15 +	72	x +	138	+ 920,0	
Tonga	-	2	9	-	-	7	- 77,8	
Tuvalu	-	0	0	-	-	+ 0,0	+ 0,0	
Vanuatu	3	68	110 +	3	x -	42	- 38,2	
Wallis und Futuna	-	-	-	-	-	-	-	
Weihnachtsinsel	4	15	17 +	4	x -	2	- 11,8	
Verschiedenes	-	-	-	-	-	-	-	
Schiffs- und Luftfahrzeugbedarf	-	-	-	-	-	-	-	
Insgesamt ...	76 764 353	457 131 586	446 496 063 +	1 161 194 +	1,5 +	+ 10 635 523 +	2,4	

*) Außenhandelsergebnisse nach Ländern können über Genesis-Online abgerufen werden (Tabellen 51000-0003 jährlich, 51000-0004 monatlich bzw. Zeitreihen 51000BJ002 jährlich, 51000BM002 monatlich).

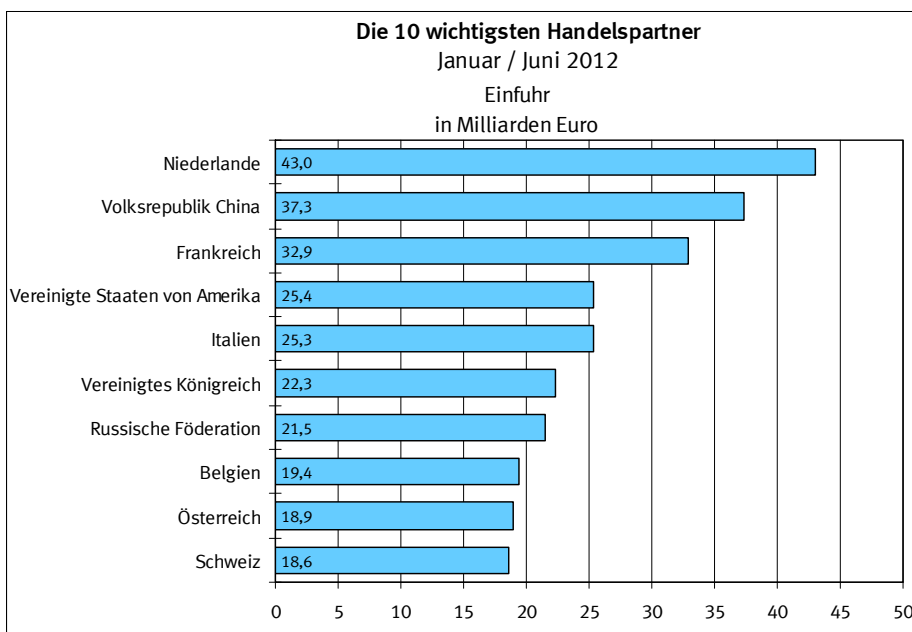
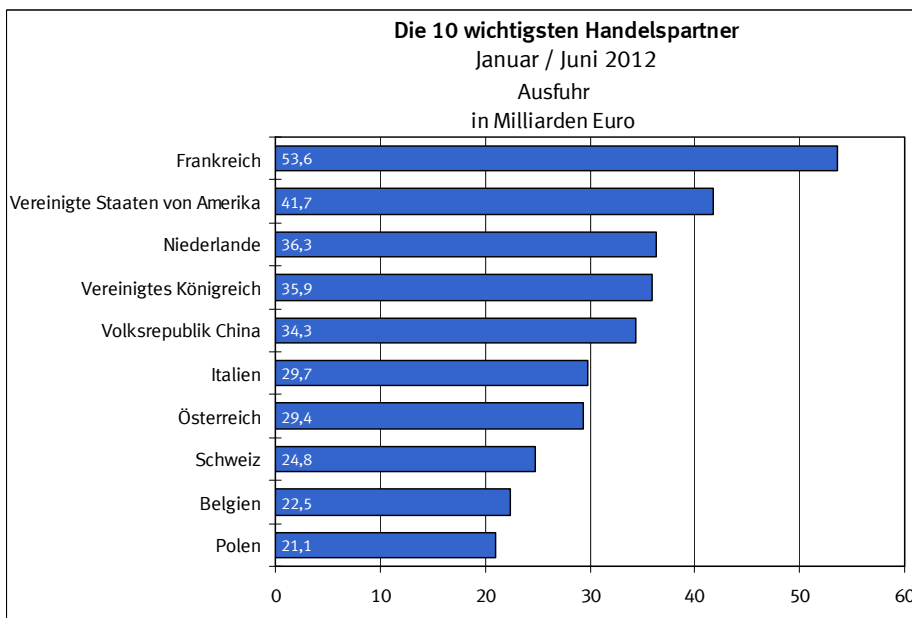
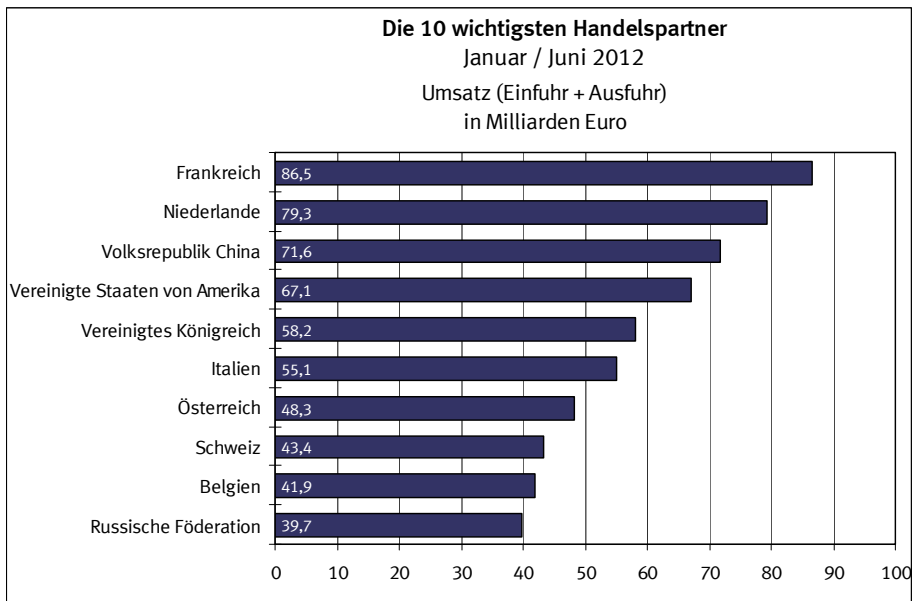

2.3 Rangfolge der Handelspartner im Außenhandel der Bundesrepublik Deutschland

Januar / Juni 2012

Rang	Ausfuhr		Einfuhr		Umsatz		Außenhandelsaldo	
	Land	1 000 Euro	Land	1 000 Euro	Land	1 000 Euro	Land	1 000 Euro
001	Frankreich	53 550 709	Niederlande	43 032 614	Frankreich	86 488 160	Frankreich	+ 20 613 258
002	Vereinigte Staaten von Amerika	41 735 191	Volksrepublik China	37 320 309	Niederlande	79 343 932	Vereinigte Staaten von Amerika	+ 16 378 444
003	Niederlande	36 311 318	Frankreich	32 937 451	Volksrepublik China	71 649 762	Vereinigtes Königreich	+ 13 588 045
004	Vereinigtes Königreich	35 886 132	Vereinigte Staaten von Amerika	25 356 747	Vereinigte Staaten von Amerika	67 091 938	Österreich	+ 10 511 095
005	Volksrepublik China	34 329 453	Italien	25 317 692	Vereinigtes Königreich	58 184 219	Schweiz	+ 6 270 283
006	Italien	29 741 712	Vereinigtes Königreich	22 298 087	Italien	55 059 404	Spanien	+ 4 721 390
007	Österreich	29 421 136	Russische Föderation	21 514 579	Österreich	48 331 177	Polen	+ 4 593 932
008	Schweiz	24 838 829	Belgien	19 439 943	Schweiz	43 407 375	Italien	+ 4 424 020
009	Belgien	22 480 330	Österreich	18 910 041	Belgien	41 920 273	Schweden	+ 4 119 601
010	Polen	21 077 183	Schweiz	18 568 546	Russische Föderation	39 672 652	Türkei	+ 3 863 859
011	Russische Föderation	18 158 073	Tschechische Republik	16 927 309	Polen	37 560 434	Vereinigte Arabische Emirate	+ 3 550 812
012	Spanien	16 454 495	Polen	16 483 251	Tschechische Republik	32 916 616	Saudi-Arabien	+ 3 392 071
013	Tschechische Republik	15 989 307	Norwegen	13 474 634	Spanien	28 187 600	Australien	+ 3 066 618
014	Schweden	11 092 964	Spanien	11 733 105	Japan	19 536 813	Belgien	+ 3 040 387
015	Türkei	9 961 722	Japan	11 172 215	Schweden	18 066 327	Kanada	+ 2 357 861
016	Japan	8 364 598	Ungarn	9 606 857	Ungarn	17 893 249	Hongkong	+ 2 204 255
017	Ungarn	8 286 392	Schweden	6 973 363	Norwegen	17 776 123	Mexiko	+ 2 187 674
018	Dänemark	7 405 445	Slowakei	6 169 252	Türkei	16 059 585	Republik Korea	+ 2 019 076
019	Republik Korea	6 418 946	Türkei	6 097 863	Dänemark	13 237 453	Ukraine	+ 1 942 788
020	Brasilien	6 079 369	Dänemark	5 832 008	Brasilien	11 644 950	Südafrika	+ 1 774 562
021	Slowakei	5 381 831	Brasilien	5 565 581	Slowakei	11 551 083	Indien	+ 1 654 539
022	Indien	5 267 663	Irland	4 901 776	Republik Korea	10 818 816	Dänemark	+ 1 573 437
023	Australien	4 706 855	Rumänien	4 464 606	Rumänien	9 025 250	Griechenland	+ 1 461 626
024	Rumänien	4 560 644	Republik Korea	4 399 870	Indien	8 880 787	Luxemburg	+ 1 444 970
025	Kanada	4 494 308	Indien	3 613 124	Finnland	7 352 113	Israel	+ 1 059 246
026	Südafrika	4 336 423	Taiwan	3 379 681	Irland	7 180 771	Finnland	+ 1 036 225
027	Norwegen	4 301 489	Finnland	3 157 944	Südafrika	6 898 284	Islamische Republik Iran	+ 966 988
028	Saudi-Arabien	4 228 215	Malaysia	2 704 119	Kanada	6 630 755	Singapur	+ 889 705
029	Mexiko	4 223 780	Libysch-Arabische Dschamahirija	2 651 127	Australien	6 347 092	Portugal	+ 764 270
030	Finnland	4 194 169	Südafrika	2 561 861	Mexiko	6 259 886	Kroatien	+ 679 997
031	Vereinigte Arabische Emirate	3 952 710	Portugal	2 468 053	Taiwan	6 194 204	Estland	+ 541 393
032	Singapur	3 312 657	Singapur	2 422 952	Singapur	5 735 609	Kuwait	+ 539 959
033	Portugal	3 232 323	Vietnam	2 396 275	Portugal	5 700 376	Jordanien	+ 529 700
034	Hongkong	2 943 670	Slowenien	2 372 543	Malaysia	5 162 331	Brasilien	+ 513 788
035	Luxemburg	2 935 475	Kasachstan	2 137 368	Saudi-Arabien	5 064 359	Belarus	+ 501 547
036	Taiwan	2 814 523	Kanada	2 136 447	Luxemburg	4 425 980	Libanon	+ 436 663
037	Ukraine	2 772 093	Mexiko	2 036 106	Vereinigte Arabische Emirate	4 354 608	Irak	+ 417 155
038	Malaysia	2 458 212	Thailand	1 969 236	Slowenien	4 339 592	Lettland	+ 404 006
039	Griechenland	2 382 432	Nigeria	1 941 222	Thailand	3 804 457	Ägypten	+ 380 757
040	Irland	2 278 995	Indonesien	1 924 569	Hongkong	3 683 085	Oman	+ 348 062
041	Slowenien	1 967 049	Australien	1 640 237	Ukraine	3 601 398	Katar	+ 346 258
042	Israel	1 908 868	Bangladesch	1 555 559	Indonesien	3 324 776	Marokko	+ 330 267
043	Thailand	1 835 221	Luxemburg	1 490 505	Griechenland	3 303 238	Argentinien	+ 325 131
044	Indonesien	1 400 207	Philippinen	1 260 852	Vietnam	3 034 000	Bulgarien	+ 294 566
045	Bulgarien	1 370 767	Bulgarien	1 076 201	Kasachstan	3 001 750	Serbien	+ 292 072
046	Argentinien	1 283 685	Argentinien	958 554	Libysch-Arabische Dschamahirija	2 943 649	Chile	+ 279 947

2.3 Rangfolge der Handelspartner im Außenhandel der Bundesrepublik Deutschland

Januar / Juni 2012

Rang	Ausfuhr		Einfuhr		Umsatz		Außenhandelsaldo		
	Land	1 000 Euro	Land	1 000 Euro	Land	1 000 Euro	Land	1 000 Euro	
047	Ägypten	1 283 016	Griechenland	920 806	Israel	2 758 490	Zypern	+	261 334
048	Chile	1 179 379	Ägypten	902 259	Nigeria	2 573 561	Litauen	+	260 599
049	Islamische Republik Iran	1 179 341	Chile	899 432	Bulgarien	2 446 968	Venezuela	+	206 854
050	Litauen	1 133 013	Litauen	872 414	Argentinien	2 242 239	Neuseeland	+	196 554
051	Kroatien	1 116 240	Israel	849 622	Ägypten	2 185 275	Kolumbien	+	176 312
052	Belarus	998 191	Saudi-Arabien	836 144	Chile	2 078 811	Bahrain	+	173 440
053	Algerien	868 141	Ukraine	829 305	Philippinen	2 050 766	Usbekistan	+	170 887
054	Kasachstan	864 382	Tunesien	781 959	Litauen	2 005 427	Georgien	+	154 167
055	Kolumbien	845 145	Algerien	777 369	Bangladesch	1 732 515	Afghanistan	+	147 795
056	Estland	798 618	Hongkong	739 415	Algerien	1 645 510	Angola	+	141 063
057	Philippinen	789 914	Peru	722 651	Kroatien	1 552 483	Bosnien und Herzegowina	+	136 258
058	Serbien	769 969	Aserbaidtschan	672 298	Kolumbien	1 513 978	Panama	+	128 731
059	Marokko	768 666	Kolumbien	668 833	Belarus	1 494 835	Republik Moldau	+	127 415
060	Lettland	726 278	Belarus	496 644	Tunesien	1 481 743	Belize	+	126 453
061	Tunesien	699 784	Pakistan	495 375	Islamische Republik Iran	1 391 694	Marshallinseln	+	116 665
062	Vietnam	637 725	Cote D'Ivoire	484 972	Serbien	1 247 866	Arabische Republik Syrien	+	101 082
063	Nigeria	632 339	Mazedonien	482 626	Peru	1 208 854	Rumänien	+	96 038
064	Kuwait	571 323	Serbien	477 897	Marokko	1 207 065	Kenia	+	93 240
065	Irak	562 166	Marokko	438 399	Estland	1 055 843	Algerien	+	90 772
066	Jordanien	537 197	Kroatien	436 243	Lettland	1 048 550	Sudan	+	81 130
067	Katar	489 984	Vereinigte Arabische Emirate	401 898	Aserbaidtschan	1 042 602	Gibraltar	+	74 762
068	Neuseeland	489 247	Island	329 533	Pakistan	961 076	Mongolei	+	72 546
069	Peru	486 203	Lettland	322 272	Neuseeland	781 940	Kuba	+	70 654
070	Pakistan	465 701	Kambodscha	301 673	Mazedonien	722 358	Kosovo	+	67 128
071	Libanon	461 105	Honduras	296 551	Irak	707 177	Turkmenistan	+	66 420
072	Venezuela	432 967	Neuseeland	292 693	Venezuela	659 080	Bahamas	+	66 305
073	Bosnien und Herzegowina	377 133	Ecuador	270 363	Katar	633 710	Britische Jungferninseln	+	55 343
074	Oman	372 203	Estland	257 225	Bosnien und Herzegowina	618 008	Jemen	+	52 115
075	Aserbaidtschan	370 304	Sri Lanka	244 479	Kuwait	602 687	Liechtenstein	+	48 329
076	Zypern	322 244	Bosnien und Herzegowina	240 875	Cote D'Ivoire	548 068	Liberia	+	46 504
077	Libysch-Arabische Dschamahirija	292 522	Costa Rica	232 692	Jordanien	544 694	Färöer	+	42 375
078	Liechtenstein	264 566	Venezuela	226 113	Ecuador	522 029	Mali	+	41 944
079	Ecuador	251 666	Papua-Neuguinea	222 715	Island	505 346	Benin	+	37 045
080	Mazedonien	239 732	Liechtenstein	216 237	Libanon	485 547	Albanien	+	36 709
081	Georgien	203 120	Islamische Republik Iran	212 353	Liechtenstein	480 803	Kirgisistan	+	35 612
082	Bahrain	193 023	Malta	165 840	Oman	396 344	Amerikan. Überseeinseln, kl.	+	35 294
083	Uruguay	185 560	Paraguay	162 084	Zypern	383 154	Kaimaninseln	+	34 821
084	Usbekistan	181 727	Uruguay	158 166	Honduras	355 673	Sambia	+	33 213
085	Bangladesch	176 956	Irak	145 011	Uruguay	343 726	Guatemala	+	33 107
086	Island	175 813	Katar	143 726	Sri Lanka	333 328	Demokratische Republik Kongo	+	29 633
087	Republik Moldau	175 024	Ghana	124 658	Costa Rica	325 026	Ghana	+	28 844
088	Angola	174 468	Gabun	87 833	Kambodscha	320 703	Uruguay	+	27 394
089	Afghanistan	159 517	Äthiopien	81 120	Malta	316 453	Senegal	+	27 325
090	Ghana	153 502	Mauretanien	80 002	Ghana	278 160	Mauritius	+	25 746
091	Arabische Republik Syrien	152 067	Vereinigte Republik Tansania	75 927	Georgien	252 073	Vereinigte Republik Tansania	+	25 125
092	Malta	150 613	Turkmenistan	70 507	Papua-Neuguinea	237 028	Montenegro	+	24 854

2.3 Rangfolge der Handelspartner im Außenhandel der Bundesrepublik Deutschland

Januar / Juni 2012

Rang	Ausfuhr		Einfuhr		Umsatz		Außenhandelsaldo		
	Land	1 000 Euro	Land	1 000 Euro	Land	1 000 Euro	Land	1 000 Euro	
093	Panama	145 761	Guatemala	67 755	Republik Moldau	222 633	Dominikanische Republik	+	22 820
094	Kenia	143 054	Mosambik	67 392	Paraguay	216 529	El Salvador	+	22 687
095	Turkmenistan	136 927	Dominikanische Republik	65 807	Bahrain	212 606	Besetzte palästinensische Gebiete	+	22 468
096	Belize	126 817	Zypern	60 910	Angola	207 873	Myanmar	+	22 282
097	Marshallinseln	116 677	El Salvador	56 954	Turkmenistan	207 434	Burkina Faso	+	22 251
098	Vereinigte Republik Tansania	101 052	Armenien	54 318	Arabische Republik Syrien	203 052	Neukaledonien	+	21 800
099	Guatemala	100 862	Uganda	53 487	Kenia	192 868	Brunei Darussalam	+	20 983
100	Costa Rica	92 334	Guinea	52 381	Usbekistan	192 567	Sierra Leone	+	17 021
101	Sudan	89 982	Arabische Republik Syrien	50 985	Vereinigte Republik Tansania	176 979	Botsuana	+	16 825
102	Sri Lanka	88 849	Kenia	49 814	Afghanistan	171 239	Niger	+	16 275
103	Dominikanische Republik	88 627	Georgien	48 953	Guatemala	168 617	Andorra	+	15 050
104	Kuba	86 583	Republik Moldau	47 609	Panama	162 791	Kamerun	+	13 784
105	Äthiopien	80 623	Bolivien	45 786	Äthiopien	161 743	San Marino	+	12 733
106	El Salvador	79 641	Republik Kongo	45 753	Dominikanische Republik	154 434	Ruanda	+	12 157
107	Albanien	78 088	Namibia	45 334	Mauretanien	152 660	Trinidad und Tobago	+	12 086
108	Mongolei	76 850	Trinidad und Tobago	44 536	El Salvador	136 595	Tadschikistan	+	11 546
109	Gibraltar	75 866	Albanien	41 379	Belize	127 181	Niederländische Antillen	+	9 775
110	Bahamas	73 556	Malawi	37 780	Gabun	119 916	Französisch-Polynesien	+	9 294
111	Mauretanien	72 658	Kamerun	37 349	Albanien	119 467	Jamaika	+	8 533
112	Kosovo	71 832	Angola	33 405	Marshallinseln	116 689	Malediven	+	8 452
113	Cote D'Ivoire	63 096	Kuwait	31 364	Armenien	115 368	Armenien	+	6 732
114	Armenien	61 050	Madagaskar	30 806	Kuba	102 512	Tschad	+	6 233
115	Britische Jungferninseln	60 160	Simbabwe	29 730	Trinidad und Tobago	101 158	Togo	+	5 580
116	Honduras	59 122	Demokratische Republik Kongo	28 298	Sudan	98 834	Barbados	+	5 081
117	Demokratische Republik Kongo	57 931	Macau	27 450	Uganda	95 748	Dschibuti	+	5 018
118	Trinidad und Tobago	56 622	Demokratische Volksrepublik Laos	25 749	Mosambik	89 394	Melilla	+	4 926
119	Jemen	54 826	Libanon	24 442	Kamerun	88 482	Demokratische Volksrepublik Korea	+	4 839
120	Paraguay	54 445	Oman	24 141	Namibia	86 868	St. Kitts und Nevis	+	4 793
121	Färöer	51 536	Myanmar	20 603	Demokratische Republik Kongo	86 229	Seychellen	+	4 660
122	Liberia	51 358	Äquatorialguinea	19 919	Bolivien	84 274	Aruba	+	4 514
123	Kamerun	51 133	Bahrain	19 583	Guinea	84 143	Gambia	+	4 320
124	Sambia	45 041	Nicaragua	19 244	Mongolei	81 154	Antigua und Barbuda	+	4 209
125	Mali	44 641	Togo	18 947	Bahamas	80 807	Eritrea	+	4 202
126	Kirgisistan	43 389	Panama	17 030	Gibraltar	76 970	Haiti	+	3 569
127	Myanmar	42 885	Kuba	15 929	Kosovo	76 536	Ceuta	+	3 074
128	Uganda	42 261	Mauritius	15 717	Republik Kongo	75 028	Französische Südgebiete	+	2 435
129	Namibia	41 534	Swasiland	15 132	Britische Jungferninseln	64 977	Kap Verde	+	2 421
130	Mauritius	41 463	Nepal	14 133	Myanmar	63 488	Mayotte	+	1 755
131	Bolivien	38 488	Sambia	11 828	Färöer	60 697	Fidschi	+	1 659
132	Benin	38 148	Afghanistan	11 722	Simbabwe	57 927	Bermuda	+	1 502
133	Amerikan. Überseeinseln, kl.	35 294	Usbekistan	10 840	Jemen	57 537	Guam	+	1 469
134	Kaimaninseln	35 015	Montenegro	10 150	Mauritius	57 180	St. Lucia	+	1 388
135	Montenegro	35 004	Suriname	10 036	Sambia	56 869	Britisches Territorium im Ind. Ozean	+	1 266
136	Gabun	32 083	Jamaika	9 756	Liberia	56 212	Suriname	+	1 257
137	Senegal	31 872	Färöer	9 161	Macau	55 728	Zentralafrikanische Republik	+	1 101
138	Guinea	31 762	Sudan	8 852	Kirgisistan	51 166	Dominica	+	828

2.3 Rangfolge der Handelspartner im Außenhandel der Bundesrepublik Deutschland

Januar / Juni 2012

Rang	Ausfuhr		Einfuhr		Umsatz		Außenhandelsaldo		
	Land	1 000 Euro	Land	1 000 Euro	Land	1 000 Euro	Land	1 000 Euro	
139	Republik Kongo	29 275	Kirgisistan	7 777	Madagaskar	48 746	Macau	+	828
140	Macau	28 278	Sierra Leone	7 596	Mali	47 338	Nördliche Marianen	+	702
141	Simbabwe	28 197	Burundi	7 562	Malawi	46 389	St. Vincent und die Grenadinen	+	538
142	Burkina Faso	25 006	Jordanien	7 497	Montenegro	45 154	Guinea-Bissau	+	536
143	Sierra Leone	24 617	Grönland	7 456	Togo	43 474	Lesotho	+	501
144	Togo	24 527	Bahamas	7 251	Demokratische Volksrepublik Laos	41 843	Somalia	+	381
145	Besetzte palästinensische Gebiete	22 678	Guyana	6 029	Benin	39 251	Cookinseln	+	353
146	Brunei Darussalam	22 420	Malediven	5 930	Senegal	36 419	Turks- und Caicosinseln	+	304
147	Neukaledonien	22 297	Liberia	4 854	Amerikan. Überseeinseln, kl.	35 294	Amerikanische Jungferninseln	+	286
148	Mosambik	22 002	Britische Jungferninseln	4 817	Kaimaninseln	35 209	Sao Tome und Principe	+	153
149	Kambodscha	19 030	Niederländische Antillen	4 801	Nicaragua	32 813	Montserrat	+	141
150	Jamaika	18 289	Kosovo	4 704	Sierra Leone	32 213	Wallis und Futuna	+	87
151	Madagaskar	17 940	Senegal	4 547	Äquatorialguinea	31 351	Komoren	+	81
152	Botsuana	17 159	Demokratische Volksrepublik Korea	4 403	Jamaika	28 045	Norfolkinsel	+	38
153	Niger	16 392	Mongolei	4 304	Burkina Faso	27 761	Vanuatu	+	35
154	San Marino	16 370	Ruanda	3 876	Nepal	24 615	Tonga	+	13
155	Demokratische Volksrepublik Laos	16 094	San Marino	3 637	Brunei Darussalam	23 857	Samoa	+	7
156	Ruanda	16 033	Salomonen	3 449	Besetzte palästinensische Gebiete	22 888	St. Pierre und Miquelon	+	6
157	Andorra	15 367	Vatikanstadt	3 247	Neukaledonien	22 794	St. Helena	+	2
158	Niederländische Antillen	14 576	Burkina Faso	2 755	Suriname	21 329	Niue	-	6
159	Malediven	14 382	Jemen	2 711	Malediven	20 312	Kiribati	-	8
160	Papua-Neuguinea	14 313	Mali	2 697	San Marino	20 007	Weihnachtsinsel	-	15
161	Nicaragua	13 569	Tschad	2 283	Ruanda	19 909	Föderierte Staaten von Mikronesien	-	23
162	Tadschikistan	13 091	Falklandinseln	2 156	Niederländische Antillen	19 377	Amerikanisch-Samoa	-	44
163	Äquatorialguinea	11 432	Grenada	1 813	Botsuana	17 493	Palau	-	46
164	Suriname	11 293	Haiti	1 735	Swasiland	16 584	Bhutan	-	54
165	Französisch-Polynesien	10 912	Französisch-Polynesien	1 618	Niger	16 509	Grenada	-	85
166	Nepal	10 482	Tadschikistan	1 545	Andorra	15 684	Tokelauinseln	-	139
167	Demokratische Volksrepublik Korea	9 242	Anguilla	1 537	Burundi	14 755	Kokosinseln	-	330
168	Malawi	8 609	Osttimor	1 535	Tadschikistan	14 636	Burundi	-	369
169	Tschad	8 516	Brunei Darussalam	1 437	Demokratische Volksrepublik Korea	13 645	Äthiopien	-	497
170	Burundi	7 193	Komoren	1 422	Französisch-Polynesien	12 530	Antarktis	-	637
171	Barbados	6 167	St. Kitts und Nevis	1 193	Tschad	10 799	Anguilla	-	1 047
172	St. Kitts und Nevis	5 986	Antarktis	1 151	Guyana	10 557	Osttimor	-	1 253
173	Seychellen	5 628	Gibraltar	1 104	Grönland	9 993	Guyana	-	1 501
174	Haiti	5 304	Benin	1 103	Barbados	7 253	Simbabwe	-	1 533
175	Dschibuti	5 036	Barbados	1 086	St. Kitts und Nevis	7 179	Falklandinseln	-	1 917
176	Melilla	4 926	Fidschi	1 065	Haiti	7 039	Vatikanstadt	-	2 488
177	Antigua und Barbuda	4 894	Seychellen	968	Seychellen	6 596	Salomonen	-	3 167
178	Aruba	4 639	Bhutan	926	Antigua und Barbuda	5 579	Nepal	-	3 651
179	Guyana	4 528	Antigua und Barbuda	685	Dschibuti	5 054	Namibia	-	3 800
180	Gambia	4 448	Zentralafrikanische Republik	545	Melilla	4 926	Grönland	-	4 919
181	Eritrea	4 312	Ceuta	512	Aruba	4 764	Nicaragua	-	5 675
182	Ceuta	3 586	Neukaledonien	497	Gambia	4 576	Bolivien	-	7 298
183	Fidschi	2 724	Bermuda	459	Eritrea	4 422	Mauretanien	-	7 344
184	Kap Verde	2 658	Belize	364	Ceuta	4 098	Äquatorialguinea	-	8 487

2.3 Rangfolge der Handelspartner im Außenhandel der Bundesrepublik Deutschland

Januar / Juni 2012

Rang	Ausfuhr		Einfuhr		Umsatz		Außenhandelsaldo		
	Land	1 000 Euro	Land	1 000 Euro	Land	1 000 Euro	Land	1 000 Euro	
185	Grönland	2 537	Botsuana	334	Vatikanstadt	4 006	Demokratische Volksrepublik Laos	-	9 655
186	Französische Südgebiete	2 516	Kokosinseln	330	Fidschi	3 789	Uganda	-	11 226
187	Bermuda	1 961	Andorra	317	Salomonen	3 731	Madagaskar	-	12 866
188	Mayotte	1 755	Somalia	260	Grenada	3 541	Swasiland	-	13 680
189	Grenada	1 728	Kap Verde	237	Komoren	2 925	Malta	-	15 227
190	Zentralafrikanische Republik	1 646	Besetzte palästinensische Gebiete	210	Kap Verde	2 895	Republik Kongo	-	16 478
191	Komoren	1 503	Kaimaninseln	194	Französische Südgebiete	2 597	Ecuador	-	18 697
192	Guam	1 469	Lesotho	154	Bermuda	2 420	Guinea	-	20 619
193	Swasiland	1 452	Tokelauinseln	153	Falklandinseln	2 395	Malawi	-	29 171
194	St. Lucia	1 425	Gambia	128	Zentralafrikanische Republik	2 191	Pakistan	-	29 674
195	Britisches Territorium im Ind. Ozean	1 279	Aruba	125	Anguilla	2 027	Mosambik	-	45 390
196	Dominica	886	Niger	117	Osttimor	1 817	Gabun	-	55 750
197	Bhutan	872	Eritrea	110	Bhutan	1 798	Tunesien	-	82 175
198	Vatikanstadt	759	Amerikanisch-Samoa	86	Mayotte	1 755	Paraguay	-	107 639
199	Nördliche Marianen	702	Französische Südgebiete	81	Antarktis	1 665	Thailand	-	134 015
200	Lesotho	655	Vanuatu	68	Guam	1 469	Costa Rica	-	140 358
201	Somalia	641	Dominica	58	St. Lucia	1 462	Island	-	153 720
202	St. Vincent und die Grenadinen	538	Palau	46	Britisches Territorium im Ind. Ozean	1 292	Sri Lanka	-	155 630
203	Guinea-Bissau	536	Samoa	46	Dominica	944	Papua-Neuguinea	-	208 402
204	Antarktis	514	St. Lucia	37	Somalia	901	Peru	-	236 448
205	Anguilla	490	Amerikanische Jungferninseln	34	Lesotho	809	Honduras	-	237 429
206	Cookinseln	353	Föderierte Staaten von Mikronesien	23	Nördliche Marianen	702	Mazedonien	-	242 894
207	Amerikanische Jungferninseln	320	Dschibuti	18	St. Vincent und die Grenadinen	538	Malaysia	-	245 907
208	Turks- und Caicosinseln	317	Kiribati	16	Guinea-Bissau	536	Kambodscha	-	282 643
209	Osttimor	282	Weihnachtsinsel	15	Amerikanische Jungferninseln	354	Aserbaidschan	-	301 994
210	Salomonen	282	Britisches Territorium im Ind. Ozean	13	Cookinseln	353	Slowenien	-	405 494
211	Falklandinseln	239	Turks- und Caicosinseln	13	Kokosinseln	330	Cote D'Ivoire	-	421 876
212	Sao Tome und Principe	164	Marshallinseln	12	Turks- und Caicosinseln	330	Philippinen	-	470 938
213	Montserrat	144	Sao Tome und Principe	11	Sao Tome und Principe	175	Indonesien	-	524 362
214	Vanuatu	103	Niue	6	Vanuatu	171	Taiwan	-	565 158
215	Wallis und Futuna	87	Montserrat	3	Tokelauinseln	167	Slowakei	-	787 421
216	Samoa	53	Tonga	2	Montserrat	147	Tschechische Republik	-	938 002
217	Amerikanisch-Samoa	42	Amerikan. Überseeinseln, kl.	-	Amerikanisch-Samoa	128	Kasachstan	-	1 272 986
218	Norfolkinsel	38	Bouvetinsel	-	Samoa	99	Nigeria	-	1 308 883
219	Tonga	15	Cookinseln	-	Wallis und Futuna	87	Ungarn	-	1 320 465
220	Tokelauinseln	14	Guam	-	Palau	46	Bangladesch	-	1 378 603
221	Kiribati	8	Guinea-Bissau	-	Norfolkinsel	38	Vietnam	-	1 758 550
222	St. Pierre und Miquelon	6	Heard und McDonaldinseln	-	Kiribati	24	Libysch-Arabische Dschamahirija	-	2 358 605
223	St. Helena	2	Mayotte	-	Föderierte Staaten von Mikronesien	23	Irland	-	2 622 781
224	Bouvetinsel	-	Melilla	-	Tonga	17	Japan	-	2 807 617
225	Föderierte Staaten von Mikronesien	-	Nauru	-	Weihnachtsinsel	15	Volksrepublik China	-	2 990 856
226	Heard und McDonaldinseln	-	Nördliche Marianen	-	Niue	6	Russische Föderation	-	3 356 506
227	Kokosinseln	-	Norfolkinsel	-	St. Pierre und Miquelon	6	Niederlande	-	6 721 296
228	Nauru	-	Pitcairn	-	St. Helena	2	Norwegen	-	9 173 145
229	Niue	-	St. Helena	-	Bouvetinsel	-	Bouvetinsel	-	-
230	Palau	-	St. Pierre und Miquelon	-	Heard und McDonaldinseln	-	Heard und McDonaldinseln	-	-

2.3 Rangfolge der Handelspartner im Außenhandel der Bundesrepublik Deutschland

Januar / Juni 2012

Rang	Ausfuhr		Einfuhr		Umsatz		Außenhandelsaldo	
	Land	1 000 Euro	Land	1 000 Euro	Land	1 000 Euro	Land	1 000 Euro
231	Pitcairn		- St. Vincent und die Grenadinen		- Nauru		- Nauru	-
232	Südgeorgien u.Südl-Sandwich-In.		- Südgeorgien u.Südl-Sandwich-In.		- Pitcairn		- Pitcairn	-
233	Tuvalu		- Tuvalu		- Südgeorgien u.Südl-Sandwich-In.		- Südgeorgien u.Südl-Sandwich-In.	-
234	Weihnachtsinsel		- Wallis und Futuna		- Tuvalu		- Tuvalu	-
	Außerdem		Außerdem		Außerdem		Außerdem	
	Schiffs- und Luftfahrzeugbedarf	286 828	Schiffs- und Luftfahrzeugbedarf		- Schiffs- und Luftfahrzeugbedarf	286 828	Schiffs- und Luftfahrzeugbedarf	+ 286 828
	Insgesamt	550 541 725	Insgesamt	457 131 586	Insgesamt	1 007 673 311	Insgesamt	+ 93 410 139

3 Werte nach Kapiteln des Warenverzeichnisses für die Außenhandelsstatistik¹⁾

3.1 Ausfuhr

Nr. der Klassifikation	Warenbenennung	2012		2011	Zu- (+) bzw. Abnahme (-)		Zu- (+) bzw. Abnahme (-)			
		Juni	Januar/Juni		gegenüber Juni 2011		gegenüber Januar/Juni 2011			
		in 1 000 Euro			in 1 000 Euro	%	in 1 000 Euro	%		
01	Lebende Tiere	120 672	641 213	593 326	+	14 346	+ 13,5	+	47 887	+ 8,1
02	Fleisch und genießbare Schlachtnieberzeugnisse	638 832	3 713 969	3 362 846	+	26 766	+ 4,4	+	351 123	+ 10,4
03	Fische und Krebstiere, Weichtiere und andere wirbellose Wassertieren ...	80 891	526 029	566 419	-	12 747	- 13,6	-	40 390	- 7,1
04	Milch und Milcherzeugnisse; Vogeleier; Honig	647 434	3 941 580	3 919 854	-	52 596	- 7,5	+	21 726	+ 0,6
05	Andere Waren tierischen Ursprungs	64 316	412 273	341 126	-	2 159	- 3,2	+	71 147	+ 20,9
06	Lebende Pflanzen und Waren des Blumenhandels	52 502	405 906	423 640	-	3 268	- 5,9	-	17 734	- 4,2
07	Gemüse, Pflanzen, Wurzeln, Knollen, zu Ernährungszwecken	89 679	428 923	536 701	+	18 688	+ 26,3	-	107 778	- 20,1
08	Genießbare Früchte und Nüsse; Schalen von Zitrusfrüchten	120 304	621 876	642 601	+	6 938	+ 6,1	-	20 725	- 3,2
09	Kaffee; Tee; Mate; Gewürze	201 206	1 195 179	1 163 654	-	28 299	- 12,3	+	31 525	+ 2,7
10	Getreide	183 968	1 112 508	1 366 476	-	4 431	- 2,4	-	253 968	- 18,6
11	Müllereierzeugnisse; Malz; Stärke; Imulin; Kleber von Weizen	90 331	562 607	497 437	+	5 951	+ 7,1	+	65 170	+ 13,1
12	Ölsamen und ölhaltige Früchte; Samen; Stroh und Futter	58 474	551 204	578 222	-	13 246	- 18,5	-	27 018	- 4,7
13	Schellack; Gummen, Harze und andere Pflanzensäfte	41 578	246 199	233 998	+	5 135	+ 14,1	+	12 201	+ 5,2
14	Flechtstoffe und andere Waren pflanzlichen Ursprungs	1 130	5 087	6 059	-	268	- 19,2	-	972	- 16,0
15	Tierische und pflanzliche Fette und Öle	245 384	1 335 843	1 238 779	+	32 978	+ 15,5	+	97 064	+ 7,8
16	Zubereitungen von Fleisch, Fischen oder von Krebstieren	224 559	1 262 684	1 176 787	+	11 474	+ 5,4	+	85 897	+ 7,3
17	Zucker und Zuckerwaren	150 150	866 418	727 374	+	25 225	+ 20,2	+	139 044	+ 19,1
18	Kakao und Zubereitungen aus Kakao	208 547	1 492 634	1 534 721	-	48 217	- 18,8	-	42 087	- 2,7
19	Zubereitungen aus Getreide, Mehl, Stärke; Milch; Backwaren	397 284	2 289 095	2 112 321	+	33 185	+ 9,1	+	176 774	+ 8,4
20	Zubereitungen von Gemüse, Früchten und and. Pflanzenteilen	183 586	1 097 576	1 009 917	+	429	+ 0,2	+	87 659	+ 8,7
21	Verschiedene Lebensmittelzubereitungen	393 598	2 200 138	2 047 588	+	11 978	+ 3,1	+	152 550	+ 7,5
22	Getränke, alkoholhaltige Flüssigkeiten und Essig	457 476	2 366 362	2 291 532	+	18 200	+ 4,1	+	74 830	+ 3,3
23	Rückstände und Abfälle der Lebensmittelindustrie	274 170	1 502 790	1 347 212	+	53 310	+ 24,1	+	155 578	+ 11,5
24	Tabak und verarbeitete Tabakersatzstoffe	355 920	2 055 778	1 866 517	+	41 832	+ 13,3	+	189 261	+ 10,1
25	Salz; Schwefel; Steine und Erden; Gips, Kalk und Zement	195 828	1 045 055	1 068 286	-	1 800	- 0,9	-	23 231	- 2,2
26	Erze sowie Schlacken und Aschen	30 598	170 662	168 219	+	4 488	+ 17,2	+	2 443	+ 1,5
27	Mineralische Brennstoffe; Mineralöle; bituminöse Stoffe	2 451 785	16 234 994	12 826 003	+	353 973	+ 16,9	+	3 408 991	+ 26,6
28	Anorganische chemische Erzeugnisse	734 004	4 498 041	4 492 068	+	70 060	+ 10,6	+	5 973	+ 0,1
29	Organische chemische Erzeugnisse	1 980 768	12 334 677	12 127 906	+	34 307	+ 1,8	+	206 771	+ 1,7
30	Pharmazeutische Erzeugnisse	4 444 329	25 679 262	24 466 536	+	287 379	+ 6,9	+	1 212 726	+ 5,0
31	Düngemittel	252 113	1 606 096	1 277 476	+	47 027	+ 22,9	+	328 620	+ 25,7
32	Gerb- und Farbstoffauszüge; Farbstoffe, Anstrichfarben, Lacke	931 273	5 318 364	4 760 264	+	122 284	+ 15,1	+	558 100	+ 11,7
33	Ätherische Öle; zubereitete Körperpflege- oder Schönheitsmittel	682 542	3 974 757	3 722 439	+	88 241	+ 14,8	+	252 318	+ 6,8
34	Seifen; Waschmittel, Schuhcreme, Kerzen, Modelliermassen	528 143	3 097 177	2 908 396	+	39 464	+ 8,1	+	188 781	+ 6,5
35	Eiweißstoffe, modifizierte Stärke; Klebstoffe, Enzyme	233 910	1 377 734	1 263 406	+	10 574	+ 4,7	+	114 328	+ 9,0
36	Pulver und Sprengstoffe; Zündhölzer	20 427	117 937	102 956	+	7 887	+ 62,9	+	14 981	+ 14,6
37	Erzeugnisse zu fotografischen und kinematografischen Zwecken	95 128	534 957	527 870	+	11 861	+ 14,2	+	7 087	+ 1,3
38	Verschiedenen Erzeugnisse der chemischen Industrie	1 491 306	9 262 731	9 407 535	-	92 389	- 5,8	-	144 804	- 1,5
39	Kunststoffe und Waren daraus	4 509 765	25 966 860	25 661 859	+	104 780	+ 2,4	+	305 001	+ 1,2
40	Kautschuk und Waren daraus	1 223 078	7 204 431	6 865 616	+	73 864	+ 6,4	+	338 815	+ 4,9
41	Häute, Felle und Leder	91 453	531 354	524 352	-	3 258	- 3,4	+	7 002	+ 1,3
42	Lederwaren; Reiseartikel; Handtaschen	131 324	764 786	713 520	+	16 046	+ 13,9	+	51 266	+ 7,2
43	Pelzfelle und künstliches Pelzwerk; Waren daraus	20 943	91 306	67 333	+	3 631	+ 21,0	+	23 973	+ 35,6
44	Holz und Holzwaren; Holzkohle	602 816	3 332 456	3 410 860	+	5 419	+ 0,9	-	78 404	- 2,3
45	Kork und Korkwaren	2 899	18 040	16 478	+	372	+ 14,7	+	1 562	+ 9,5
46	Flechtwaren und Korbmacherwaren	3 492	20 299	19 376	-	73	- 2,0	+	923	+ 4,8
47	Halbstoffe aus Holz	95 384	601 117	641 550	-	13 217	- 12,2	-	40 433	- 6,3
48	Papier und Papp; Waren aus Papier oder Papp	1 484 430	8 595 241	9 409 507	-	96 352	- 6,1	-	814 266	- 8,9
49	Bücher, Zeitungen, Erzeugnisse des graphischen Gewerbes	330 093	2 031 584	2 080 367	-	6 301	- 1,9	-	48 783	- 2,3
50	Seide	6 650	38 674	37 364	+	1 512	+ 29,4	+	1 310	+ 3,5
51	Wolle, Tierhaare	70 709	395 722	407 438	-	2 077	- 2,9	-	11 716	- 2,9
52	Baumwolle	92 687	554 948	605 465	-	3 022	- 3,2	-	50 517	- 8,3
53	Andere pflanzliche Spinnstoffe	3 241	24 036	25 521	+	89	+ 2,8	-	1 485	- 5,8
54	Synthetische oder künstliche Filamente	174 090	1 013 877	1 083 962	+	2 674	+ 1,6	-	70 085	- 6,5
55	Synthetische oder künstliche Spinnfasern	172 169	1 015 032	1 063 698	+	5 370	+ 3,2	-	48 666	- 4,6
56	Watte, Filze und Vliesstoffe; Seile und Taus	187 332	1 082 394	1 087 340	+	1 040	+ 0,6	-	4 946	- 0,5
57	Teppiche und andere Fußbodenbeläge, aus Spinnstoffen	44 232	271 337	254 481	+	1 515	+ 3,5	+	16 856	+ 6,4
58	Spezialgewebe; getuftete Spinnstoffverz.; Stickereien	48 180	261 414	255 324	+	5 461	+ 12,8	+	6 090	+ 2,4
59	Getränke, bestrichene, überzogene Gewebe	182 434	1 055 636	998 086	+	16 344	+ 9,8	+	57 550	+ 5,8
60	Gewirke und Gestricke	74 266	444 902	480 308	-	6 476	- 8,0	-	35 406	- 7,4
61	Kleidung aus Gewirken und Gestricken	458 750	3 059 379	3 047 849	-	6 231	- 1,3	+	11 530	+ 0,4
62	Kleidung ausgenommen aus Gewirken und Gestricken	493 390	3 743 243	3 731 041	+	17 580	+ 3,7	+	12 202	+ 0,3
63	Andere konfektionierte Spinnstoffwaren; Altwaren	202 272	1 074 915	987 367	+	28 167	+ 16,2	+	87 548	+ 8,9
64	Schuhe	248 078	1 767 444	1 710 304	+	958	+ 0,4	+	57 140	+ 3,3
65	Kopfbedeckungen	19 457	133 341	127 281	+	3 120	+ 19,1	+	6 060	+ 4,8
66	Regenschirme, Sonnenschirme, Stücke, Peitschen	7 774	44 689	43 318	+	1 159	+ 17,5	+	1 371	+ 3,2
67	Federn und Daunen; künstliche Blumen, Menschenhaare	6 682	46 400	39 374	+	320	+ 5,0	+	7 026	+ 17,8
68	Waren aus Stein, Gips, Zement, Asbest, Glimmer	348 621	1 880 747	1 816 166	+	27 703	+ 8,6	+	64 581	+ 3,6
69	Keramische Waren	254 887	1 493 473	1 439 309	+	3 394	+ 1,3	+	54 164	+ 3,8
70	Glas und Glaswaren	474 861	2 572 725	2 626 995	+	32 345	+ 7,3	-	54 270	- 2,1
71	Perlen, Edelsteine, Edelmetalle, Schmuck, Münzen	1 479 902	7 965 622	6 507 781	+	409 328	+ 38,2	+	1 457 841	+ 22,4
72	Eisen und Stahl	2 250 448	13 118 833	13 453 466	-	79 216	- 3,4	-	334 633	- 2,5
73	Waren aus Eisen und Stahl	2 314 563	13 060 211	12 280 957	+	230 724	+ 11,1	+	779 254	+ 6,3
74	Kupfer und Waren daraus	928 944	5 987 743	6 438 563	-	39 520	- 4,1	-	450 820	- 7,0
75	Nickel und Waren daraus	93 291	585 400	497 016	+	3 477	+ 3,9	+	88 384	+ 17,8
76	Aluminium und Waren daraus	994 947	6 117 002	6 725 657	-	165 553	- 14,3	-	608 655	- 9,0
78	Blei und Waren daraus	36 590	207 326	264 545	-	3 520	- 8,8	-	57 219	- 21,6
79	Zink und Waren daraus	54 383	332 639	341 914	-	3 227	- 5,6	-	9 275	- 2,7
80	Zinn und Waren daraus	10 360	63 128	78 565	-	2 589	- 20,0	-	15 437	- 19,6
81	Andere unedle Metalle; Cermets; Waren daraus	120 560	713 069	637 243	+	14 207	+ 13,4	+	75 826	+ 11,9
82	Werkzeuge, Schneidwaren und Essbestecke	607 605	3 524 101	3 224 624	+	60 106	+ 11,0	+	299 477	+ 9,3
83	Verschiedene Waren aus unedlen Metallen	571 187	3 295 164	3 238 468	+	25 617	+ 4,7	+	56 696	+ 1,8

3 Werte nach Kapiteln des Warenverzeichnisses für die Außenhandelsstatistik^{*)}

3.1 Ausfuhr

Nr. der Klassifikation	Warenbenennung	2012		2011	Zu- (+) bzw. Abnahme (-)		Zu- (+) bzw. Abnahme (-)	
		Juni	Januar/Juni		gegenüber Juni 2011		gegenüber Januar/Juni 2011	
		in 1 000 Euro		in 1 000 Euro	%	in 1 000 Euro	%	
84	Maschinen, Apparate und mechanische Geräte	17 071 351	97 203 101	91 987 689	+ 1 519 529	+ 9,8	+ 5 215 412	+ 5,7
85	Elektrische Maschinen, Bild- und Tonwiedergabegeräte	9 354 701	53 239 726	52 401 120	+ 541 277	+ 6,1	+ 838 606	+ 1,6
86	Schienefahrzeuge, Gleismaterial	410 318	1 952 010	1 742 935	+ 102 058	+ 33,1	+ 209 075	+ 12,0
87	Zugmaschinen, Kraftwagen, Krafträder, Fahrräder	15 552 825	93 317 330	88 488 177	+ 1 464 920	+ 10,4	+ 4 829 153	+ 5,5
88	Luftfahrzeuge und Raumfahrzeuge	3 215 296	15 541 407	12 104 981	+ 932 138	+ 40,8	+ 3 436 426	+ 28,4
89	Wasserfahrzeuge und schwimmende Vorrichtungen	365 346	2 176 938	2 059 920	- 366 751	- 50,1	+ 117 018	+ 5,7
90	Optische, photographische Instrumente; medizinische Instrumente	4 328 750	24 544 603	22 937 267	+ 513 159	+ 13,4	+ 1 607 336	+ 7,0
91	Uhrmacherwaren	143 819	729 978	673 514	+ 17 082	+ 13,5	+ 56 464	+ 8,4
92	Musikinstrumente	45 631	252 564	230 461	+ 8 014	+ 21,3	+ 22 103	+ 9,6
93	Waffen und Munition	38 696	211 345	186 281	+ 5 737	+ 17,4	+ 25 064	+ 13,5
94	Möbel; Beleuchtungskörper	1 178 393	6 694 066	6 448 553	+ 95 787	+ 8,8	+ 245 513	+ 3,8
95	Spielzeug, Sportgeräte	245 138	1 787 036	1 984 185	- 54 381	- 18,2	- 197 149	- 9,9
96	Verschiedene Waren	293 013	1 680 263	991 831	+ 122 316	+ 71,7	+ 688 432	+ 69,4
97	Kunstgegenstände, Sammlungsstücke, Antiquitäten	161 034	488 517	532 728	+ 6 647	+ 4,3	- 44 211	- 8,3
98	Vollständige Fabrikationsanlagen	323 842	1 441 053	1 434 847	+ 68 984	+ 27,1	+ 6 206	+ 0,4
99	Zusammenstellungen verschiedener Waren	1 119 080	7 093 445	7 412 038	- 176 104	- 13,6	- 318 593	- 4,3
	Insgesamt ...	94 730 293	550 541 725	525 288 602	+ 6 590 661	+ 7,5	+ 25 253 123	+ 4,8

^{*)} Außenhandelsergebnisse nach Kapiteln können über Genesis-Online abgerufen werden (Tabellen 51000-0005 jährlich, 51000-0006 monatlich bzw. Zeitreihen 51000BJ120 jährlich, 51000BM120 monatlich).

3 Werte nach Kapiteln des Warenverzeichnisses für die Außenhandelsstatistik ¹⁾

3.2 Einfuhr

Nr. der Klassifikation	Warenbenennung	2012		2011	Zu- (+) bzw. Abnahme (-)			Zu- (+) bzw. Abnahme (-)			
		Juni	Januar/Juni	in 1 000 Euro	gegenüber Juni 2011		gegenüber Januar/Juni 2011		gegenüber Januar/Juni 2011		
					in 1 000 Euro	%	in 1 000 Euro	%	in 1 000 Euro	%	
01	Lebende Tiere	134 133	889 528	769 231	-	5 883	-	4,2	+	120 297	+ 15,6
02	Fleisch und genießbare Schlachtnebenerzeugnisse	471 170	2 819 072	2 725 938	-	15 125	-	3,1	+	93 134	+ 3,4
03	Fische und Krebstiere, Weichtiere und andere wirbellose Wassertieren ...	244 748	1 459 501	1 558 688	+	1 790	+	0,7	+	99 187	+ 6,4
04	Milch und Milchzeugnisse; Vogeleier; Honig	488 726	3 090 302	3 027 503	-	67 356	-	12,1	+	62 799	+ 2,1
05	Andere Waren tierischen Ursprungs	84 588	473 657	376 001	+	10 656	+	14,4	+	97 656	+ 26,0
06	Lebende Pflanzen und Waren des Blumenhandels	249 926	1 663 765	1 614 941	+	6 109	+	2,5	+	48 824	+ 3,0
07	Gemüse, Pflanzen, Wurzeln, Knollen, zu Ernährungszwecken	401 168	2 767 271	2 757 265	+	34 998	+	9,6	+	10 006	+ 0,4
08	Genießbare Früchte und Nüsse; Schalen von Zitrusfrüchten	564 600	3 162 934	3 231 807	+	39 126	-	6,5	-	68 873	- 2,1
09	Kaffee; Tee; Mate; Gewürze	370 460	2 339 466	2 277 523	-	33 068	-	8,2	+	61 943	+ 2,7
10	Getreide	150 620	1 126 227	1 189 442	-	13 444	-	8,2	-	63 215	- 5,3
11	Müllereierzeugnisse; Malz; Stärke; Imulin; Kleber von Weizen	41 154	243 842	257 465	-	5 661	-	12,1	-	13 623	- 5,3
12	Ölsamen und ölhaltige Früchte; Samen; Stroh und Futter	377 721	2 355 089	1 807 139	+	115 008	+	43,8	+	547 950	+ 30,3
13	Schellack; Gummen, Harze und andere Pflanzensäfte	36 495	251 858	208 856	+	3 119	+	9,3	+	43 002	+ 20,6
14	Flechtstoffe und andere Waren pflanzlichen Ursprungs	2 469	13 964	15 432	-	978	-	28,4	-	1 468	- 9,5
15	Tierische und pflanzliche Fette und Öle	289 564	1 772 153	2 043 933	-	82 262	-	22,1	-	271 780	- 13,3
16	Zubereitungen von Fleisch, Fischen oder von Krebstieren	202 081	1 156 858	1 021 752	+	21 924	+	12,2	+	135 106	+ 13,2
17	Zucker und Zuckerwaren	155 341	778 931	656 397	+	40 798	+	35,6	+	122 534	+ 18,7
18	Kakao und Zubereitungen aus Kakao	218 819	1 476 640	1 556 646	-	32 304	-	12,9	-	80 006	- 5,1
19	Zubereitungen aus Getreide, Mehl, Stärke; Milch; Backwaren	236 543	1 351 498	1 270 626	+	8 242	+	3,6	+	80 872	+ 6,4
20	Zubereitungen von Gemüse, Früchten und and. Pflanzenteilen	358 904	2 114 380	2 007 261	+	12 482	+	3,6	+	107 119	+ 5,3
21	Verschiedene Lebensmittelzubereitungen	220 321	1 266 116	1 094 379	+	22 423	+	11,3	+	171 737	+ 15,7
22	Getränke, alkoholhaltige Flüssigkeiten und Essig	603 960	3 172 849	2 891 870	+	75 067	+	14,2	+	280 979	+ 9,7
23	Rückstände und Abfälle der Lebensmittelindustrie	278 123	1 563 324	1 487 189	+	39 615	+	16,6	+	76 135	+ 5,1
24	Tabak und verarbeitete Tabakersatzstoffe	140 812	879 083	902 673	-	8 215	-	5,5	-	23 590	- 2,6
25	Salz; Schwefel; Steine und Erden; Gips, Kalk und Zement	167 715	947 489	968 788	-	22 823	-	12,0	-	21 299	- 2,2
26	Erze sowie Schlacken und Aschen	749 999	4 642 131	5 048 680	-	249 878	-	25,0	-	406 549	- 8,1
27	Mineralische Brennstoffe; Mineralöle; bituminöse Stoffe	11 010 816	68 594 000	58 191 495	+	2 383 760	+	27,6	+	10 402 505	+ 17,9
28	Anorganische chemische Erzeugnisse	682 490	3 977 084	3 424 247	+	103 755	+	17,9	+	552 837	+ 16,1
29	Organische chemische Erzeugnisse	2 055 499	12 788 746	11 925 468	-	117 559	-	5,4	+	863 278	+ 7,2
30	Pharmazeutische Erzeugnisse	3 036 773	16 392 652	17 203 293	+	259 107	+	9,3	-	810 641	- 4,7
31	Düngemittel	122 098	775 139	809 027	-	20 397	-	14,3	-	33 888	- 4,2
32	Gerb- und Farbstoffauszüge; Farbstoffe, Anstrichfarben, Lacke	466 479	2 727 245	2 580 860	+	38 398	+	9,0	+	146 385	+ 5,7
33	Ätherische Öle; zubereitete Körperpflege- oder Schönheitsmittel	412 755	2 272 092	2 095 781	+	58 579	+	16,5	+	176 311	+ 8,4
34	Seifen; Waschmittel, Schuhcreme, Kerzen, Modelliermassen	260 177	1 544 574	1 467 168	+	3 801	+	1,5	+	77 406	+ 5,3
35	Eiweißstoffe, modifizierte Stärke; Klebstoffe, Enzyme	161 964	936 221	893 550	-	1 704	-	1,0	+	42 671	+ 4,8
36	Pulver und Sprengstoffe; Zündhölzer	19 270	101 322	92 407	+	3 417	+	21,6	+	8 915	+ 9,6
37	Erzeugnisse zu fotografischen und kinematografischen Zwecken	72 457	400 639	386 715	+	9 022	+	14,2	+	13 924	+ 3,6
38	Verschiedenen Erzeugnisse der chemischen Industrie	972 624	6 101 293	6 359 006	-	97 613	-	9,1	-	257 713	- 4,1
39	Kunststoffe und Waren daraus	2 866 849	16 464 995	16 067 983	+	37 133	+	1,3	+	397 012	+ 2,5
40	Kautschuk und Waren daraus	1 138 218	7 088 032	7 013 706	-	98 178	-	7,9	+	74 326	+ 1,1
41	Häute, Felle und Leder	81 607	458 697	493 028	-	9 147	-	10,1	-	34 331	- 7,0
42	Lederwaren; Reiseartikel; Handtaschen	262 933	1 455 205	1 429 213	-	2 442	-	0,9	+	25 992	+ 1,8
43	Pelzfelle und künstliches Pelzwerk; Waren daraus	19 386	89 659	82 557	+	222	+	1,2	+	7 102	+ 8,6
44	Holz und Holzwaren; Holzkohle	586 997	3 404 286	3 333 547	-	24 175	-	4,0	+	70 739	+ 2,1
45	Kork und Korkwaren	8 480	58 567	51 077	+	2 083	+	32,6	+	7 490	+ 14,7
46	Flechtwaren und Korbmacherwaren	10 925	62 923	66 641	+	92	+	0,8	-	3 718	- 5,6
47	Halbstoffe aus Holz	308 993	1 785 941	2 069 279	-	57 398	-	15,7	-	283 338	- 13,7
48	Papier und Pappe; Waren aus Papier oder Pappe	1 006 463	5 820 762	6 046 318	-	28 135	-	2,7	-	225 556	- 3,7
49	Bücher, Zeitungen, Erzeugnisse des graphischen Gewerbes	169 068	984 865	978 558	+	6 388	+	3,9	+	6 307	+ 0,6
50	Seide	7 723	40 026	42 434	+	1 310	+	20,4	-	2 408	- 5,7
51	Wolle, Tierhaare	77 017	458 984	475 041	-	1 383	-	1,8	-	16 057	- 3,4
52	Baumwolle	103 428	561 189	664 507	-	9 255	-	8,2	-	103 318	- 15,5
53	Andere pflanzliche Spinnstoffe	6 482	39 677	41 092	+	170	+	2,7	-	1 415	- 3,4
54	Synthetische oder künstliche Filamente	131 340	773 184	775 413	-	1 751	-	1,3	-	2 229	- 0,3
55	Synthetische oder künstliche Spinnfasern	143 654	831 802	880 420	-	8 752	-	5,7	-	48 618	- 5,5
56	Watte, Filze und Vliesstoffe; Seile und Taue	98 771	580 560	601 614	+	1 720	+	1,8	-	21 054	- 3,5
57	Teppiche und andere Fußbodenbeläge, aus Spinnstoffen	81 660	531 256	548 104	+	5 799	-	6,6	-	16 848	- 3,1
58	Spezialgewebe; getuftete Spinnstoffverz.; Stickereien	31 760	181 383	179 509	+	684	+	2,2	+	1 874	+ 1,0
59	Getränke, bestrichene, überzogene Gewebe	103 444	609 449	572 568	+	6 625	+	6,8	+	36 881	+ 6,4
60	Gewirke und Gestricke	44 184	257 684	245 568	-	2 531	-	5,4	+	12 116	+ 4,9
61	Kleidung aus Gewirken und Gestricken	1 000 542	5 797 137	6 103 476	-	99 779	-	9,1	-	306 339	- 5,0
62	Kleidung ausgenommen aus Gewirken und Gestricken	1 021 075	6 592 928	6 816 019	-	78 787	-	7,2	-	223 091	- 3,3
63	Andere konfektionierte Spinnstoffwaren; Altwaren	276 194	1 615 036	1 712 005	-	27 411	-	9,0	-	96 969	- 5,7
64	Schuhe	552 092	3 447 465	3 333 808	+	31 026	+	6,0	+	113 657	+ 3,4
65	Kopfbedeckungen	30 826	199 063	194 212	-	749	-	2,4	+	4 851	+ 2,5
66	Regenschirme, Sonnenschirme, Stöcke, Peitschen	13 575	113 112	110 515	+	598	+	4,6	+	2 597	+ 2,3
67	Federn und Daunen; künstliche Blumen, Menschenhaare	13 668	71 812	71 047	+	186	+	1,4	+	765	+ 1,1
68	Waren aus Stein, Gips, Zement, Asbest, Glimmer	237 977	1 338 118	1 225 131	+	697	+	0,3	+	112 987	+ 9,2
69	Keramische Waren	200 553	1 132 168	1 139 268	+	4 135	+	2,1	-	7 100	- 0,6
70	Glas und Glaswaren	369 802	2 051 471	2 031 614	+	15 178	+	4,3	+	19 857	+ 1,0
71	Perlen, Edelsteine, Edelmetalle, Schmuck, Münzen	1 410 409	7 931 890	7 267 671	+	17 793	+	1,3	+	664 219	+ 9,1
72	Eisen und Stahl	2 240 636	13 306 275	14 526 022	-	386 694	-	14,7	-	1 219 747	- 8,4
73	Waren aus Eisen und Stahl	1 550 993	8 826 865	8 656 405	+	12 458	+	0,8	+	170 460	+ 2,0
74	Kupfer und Waren daraus	827 632	5 497 189	6 040 672	-	103 740	-	11,1	-	543 483	- 9,0
75	Nickel und Waren daraus	140 412	922 407	1 128 436	-	9 175	-	6,1	-	206 029	- 18,3
76	Aluminium und Waren daraus	1 181 748	6 746 834	7 205 473	-	87 572	-	6,9	-	458 639	- 6,4
78	Blei und Waren daraus	27 258	171 921	199 263	-	306	-	1,1	-	27 342	- 13,7
79	Zink und Waren daraus	102 223	543 662	583 429	+	3 052	+	3,1	-	39 767	- 6,8
80	Zinn und Waren daraus	27 813	201 429	257 261	-	11 376	-	29,0	-	55 832	- 21,7
81	Andere unedle Metalle; Cermets; Waren daraus	144 831	847 753	789 553	+	19 602	+	15,7	+	58 200	+ 7,4
82	Werkzeuge, Schneidwaren und Essbestecke	365 841	2 165 158	2 068 761	-	5 282	-	1,4	+	96 397	+ 4,7
83	Verschiedene Waren aus unedlen Metallen	338 494	1 977 148	1 944 232	+	584	+	0,2	+	32 916	+ 1,7

3 Werte nach Kapiteln des Warenverzeichnisses für die Außenhandelsstatistik *)

3.2 Einfuhr

Nr. der Klassifikation	Warenbenennung	2012		2011	Zu- (+) bzw. Abnahme (-)			Zu- (+) bzw. Abnahme (-)			
		Juni	Januar/Juni		in 1 000 Euro	gegenüber Juni 2011		gegenüber Januar/Juni 2011		in 1 000 Euro	%
			in 1 000 Euro			in 1 000 Euro	%	in 1 000 Euro	%		
84	Maschinen, Apparate und mechanische Geräte	9 351 488	55 669 743	53 965 403	+	397 036	+ 4,4	+ 1 704 340	+ 3,2		
85	Elektrische Maschinen, Bild- und Tonwiedergabegeräte	8 235 384	48 269 563	48 320 691	+	30 235	+ 0,4	- 51 128	- 0,1		
86	Schienefahrzeuge, Gleismaterial	142 257	733 086	849 722	+	25 015	+ 21,3	- 116 636	- 13,7		
87	Zugmaschinen, Kraftwagen, Krafträder, Fahrräder	6 516 471	36 919 772	35 769 812	+	242 356	+ 3,9	+ 1 149 960	+ 3,2		
88	Luftfahrzeuge und Raumfahrzeuge	1 247 142	7 934 280	9 123 799	-	1 206 308	- 49,2	- 1 189 519	- 13,0		
89	Wasserfahrzeuge und schwimmende Vorrichtungen	231 793	2 396 785	4 207 295	-	165 441	- 41,6	- 1 810 510	- 43,0		
90	Optische, fotografische Instrumente; medizinische Instrumente	2 313 703	13 554 927	12 683 483	+	190 102	+ 9,0	+ 871 444	+ 6,9		
91	Uhrmacherwaren	178 282	943 487	754 719	+	36 949	+ 26,1	+ 188 768	+ 25,0		
92	Musikinstrumente	48 071	249 346	233 222	+	3 906	+ 8,8	+ 16 124	+ 6,9		
93	Waffen und Munition	20 854	110 651	86 687	+	5 267	+ 33,8	+ 23 964	+ 27,6		
94	Möbel; Beleuchtungskörper	1 145 160	7 128 553	6 874 359	+	40 242	+ 3,6	+ 254 194	+ 3,7		
95	Spielzeug, Sportgeräte	337 904	2 157 701	2 607 656	-	46 702	- 12,1	- 449 955	- 17,3		
96	Verschiedene Waren	176 864	1 021 663	705 993	+	53 106	+ 42,9	+ 315 670	+ 44,7		
97	Kunstgegenstände, Sammlungsstücke, Antiquitäten	37 300	180 210	163 993	+	3 593	+ 10,7	+ 16 217	+ 9,9		
98	Vollständige Fabrikationsanlagen	8 663	13 345	22 757	+	6 915	+ 395,6	- 9 412	- 41,4		
99	Zusammenstellungen verschiedener Waren	895 478	5 423 567	5 867 585	+	4 329	+ 0,5	- 444 018	- 7,6		
	Insgesamt ...	76 764 353	457 131 586	446 496 063	+	1 161 194	+ 1,5	+ 10 635 523	+ 2,4		

*) Außenhandelsergebnisse nach Kapiteln können über Genesis-Online abgerufen werden (Tabellen 51000-0005 jährlich, 51000-0006 monatlich bzw. Zeitreihen 51000BJ120 jährlich, 51000BM120 monatlich).

4 Werte nach den "Main Industrial Groupings" (MIGS) *)

Nr. der Klassifikation	Warenbenennung	2012		2011	Zu- (+) bzw. Abnahme (-)		Zu- (+) bzw. Abnahme (-)		
		Juni	Januar/Juni		gegenüber Juni 2011		gegenüber Januar/Juni 2011		
		in 1 000 Euro			in 1 000 Euro	%	in 1 000 Euro	%	
Ausfuhr									
11	Landwirtschaftsgüter	705 293	4 403 933	5 089 207	-	69 010	- 8,9	- 685 274	- 13,5
21	Vorleistungsgüter	29 304 177	171 885 395	172 876 374	+	386 151	+ 1,3	- 990 979	- 0,6
22	Investitionsgüter	41 853 005	241 262 359	227 924 810	+	3 649 881	+ 9,6	+ 13 337 549	+ 5,9
23	Gebrauchsgüter	2 283 448	13 367 578	13 559 369	+	101 693	+ 4,7	- 191 791	- 1,4
24	Verbrauchsgüter	11 757 780	70 989 385	68 866 330	+	168 993	+ 1,5	+ 2 123 055	+ 3,1
25	Energie	2 026 983	13 923 668	11 108 891	+	229 222	+ 12,8	+ 2 814 777	+ 25,3
31	Waren, die nicht zugeordnet werden konnten	6 799 606	34 709 405	25 863 622	+	2 123 729	+ 45,4	+ 8 845 783	+ 34,2
Einfuhr									
11	Landwirtschaftsgüter	2 150 856	14 310 627	14 808 490	-	205 344	- 8,7	- 497 863	- 3,4
21	Vorleistungsgüter	22 371 000	133 488 782	141 039 972	-	2 120 785	- 8,7	- 7 551 190	- 5,4
22	Investitionsgüter	20 904 427	124 405 187	126 143 332	-	869 608	- 4,0	- 1 738 145	- 1,4
23	Gebrauchsgüter	2 361 037	15 002 387	14 163 286	+	108 017	+ 4,8	+ 839 101	+ 5,9
24	Verbrauchsgüter	10 634 202	64 341 168	65 630 529	-	403 082	- 3,7	- 1 289 361	- 2,0
25	Energie	10 650 339	66 943 705	57 012 667	+	2 239 113	+ 26,6	+ 9 931 038	+ 17,4
31	Waren, die nicht zugeordnet werden konnten	7 692 492	38 639 731	27 697 785	+	2 412 883	+ 45,7	+ 10 941 946	+ 39,5

*) Außenhandelsergebnisse nach den MIGS können über Genesis-Online abgerufen werden (Tabellen 51000-0005 jährlich, 51000-0006 monatlich bzw. Zeitreihen 51000BJ520 jährlich, 51000BM520 monatlich).

Die 10 wichtigsten Güterabteilungen Januar / Juni 2012
Ausfuhr
in Milliarden Euro

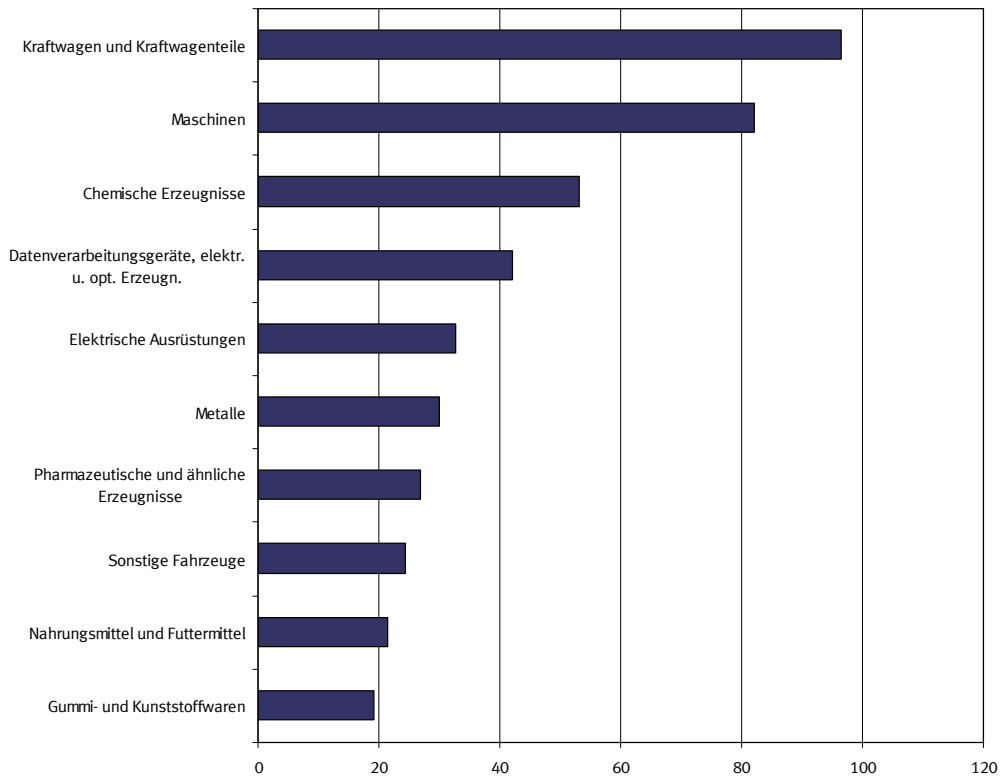

Die 10 wichtigsten Güterabteilungen Januar / Juni 2012
Einfuhr
in Milliarden Euro

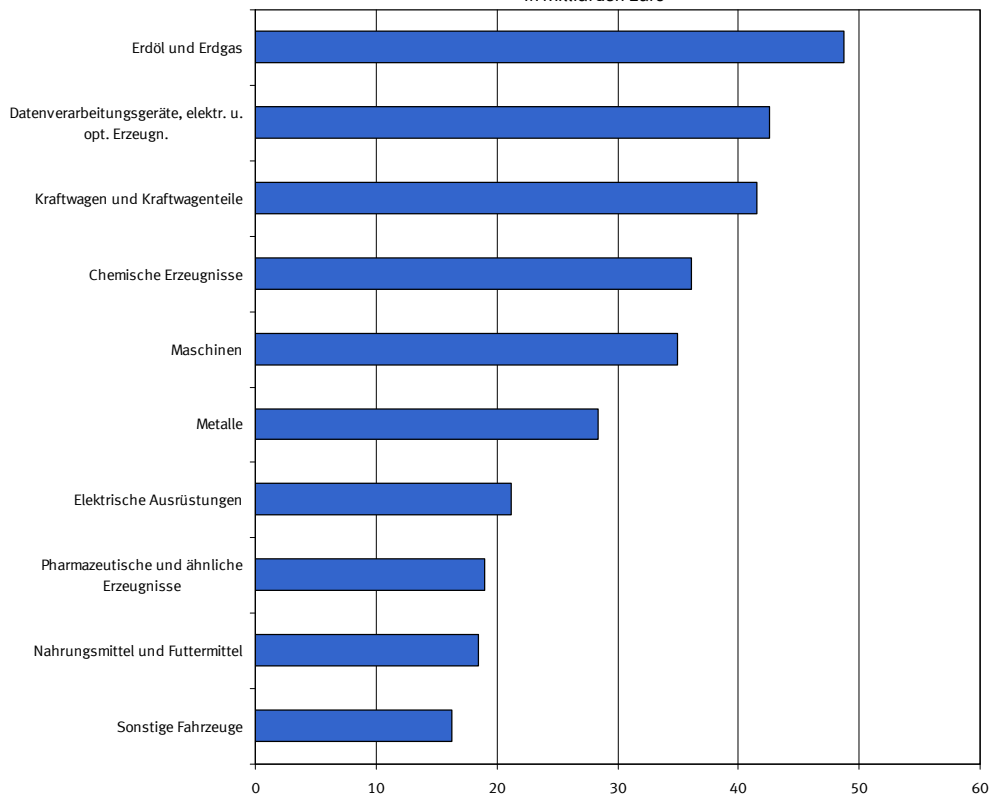

5 Werte nach Güterabteilungen des Güterverzeichnis für Produktionsstatistiken *)

5.1 Ausfuhr

Nr. der Klassifikation	Warenbenennung	2012		2011	Zu- (+) bzw. Abnahme (-)		Zu- (+) bzw. Abnahme (-)		
		Juni	Januar/Juni		gegenüber Juni 2011		gegenüber Januar/Juni 2011		
					in 1 000 Euro	in 1 000 Euro	%	in 1 000 Euro	%
01	Erzeugnisse der Landwirtschaft und Jagd	664 334	4 123 355	4 763 974	-	59 687	- 8,2	- 640 619	- 13,4
02	Forstwirtschaftliche Erzeugnisse	25 847	185 711	203 154	-	5 733	- 18,2	- 17 443	- 8,6
03	Fische und Fischereierzeugnisse	15 112	94 869	122 080	-	3 590	- 19,2	- 27 211	- 22,3
05	Kohle	12 318	60 567	48 095	+	2 417	+ 24,4	+ 12 472	+ 25,9
06	Erdöl und Erdgas	615 901	4 517 460	3 078 186	+	175 495	+ 39,8	+ 1 439 274	+ 46,8
07	Erze	14 114	85 913	65 906	+	2 307	+ 19,5	+ 20 007	+ 30,4
08	Steine und Erden, sonstige Bergbauerzeugnisse	122 187	693 192	745 600	-	10 756	- 8,1	- 52 408	- 7,0
10	Nahrungsmittel und Futtermittel	3 608 917	21 521 964	20 712 141	-	50 480	- 1,4	+ 809 823	+ 3,9
11	Getränke	427 532	2 268 008	2 235 505	+	3 135	+ 0,7	+ 32 503	+ 1,5
12	Tabakerzeugnisse	333 164	1 925 575	1 727 745	+	41 032	+ 14,0	+ 197 830	+ 11,5
13	Textilien	900 025	5 305 059	5 496 725	-	14 118	- 1,5	- 191 666	- 3,5
14	Bekleidung	881 858	6 544 270	6 759 173	-	51 466	- 5,5	- 214 903	- 3,2
15	Leder und Lederwaren	380 189	2 563 092	2 535 032	-	8 219	- 2,1	+ 28 060	+ 1,1
16	Holz und Holz- Kork- Korb- Flechtwaren ohne Möbel	518 331	2 901 332	3 112 023	-	28 223	- 5,2	- 210 691	- 6,8
17	Papier, Pappe und Waren daraus	1 596 899	9 372 404	9 766 591	-	34 595	- 2,1	- 394 187	- 4,0
19	Kokereierzeugnisse und Mineralölerzeugnisse	1 151 460	7 532 881	6 510 714	-	22 769	- 1,9	+ 1 022 167	+ 15,7
20	Chemische Erzeugnisse	8 803 710	53 045 734	52 387 372	+	283 525	+ 3,3	+ 658 362	+ 1,3
21	Pharmazeutische und ähnliche Erzeugnisse	4 560 466	26 808 122	25 651 495	+	174 698	+ 4,0	+ 1 156 627	+ 4,5
22	Gummi- und Kunststoffwaren	3 280 962	19 172 397	19 062 839	+	40 244	+ 1,2	+ 109 558	+ 0,6
23	Glas und -waren, Keramik, Steine und Erden	1 156 242	6 444 242	6 630 338	+	11 834	+ 1,0	- 186 096	- 2,8
24	Metalle	5 107 811	29 956 595	30 082 178	+	100 128	+ 2,0	- 125 583	- 0,4
25	Metallerzeugnisse	3 195 015	18 630 223	18 388 105	+	84 201	+ 2,7	+ 242 118	+ 1,3
26	Datenverarbeitungsgeräte, elektr. u. opt. Erzeugn.	7 347 835	42 053 776	41 697 855	+	473 458	+ 6,9	+ 355 921	+ 0,9
27	Elektrische Ausrüstungen	5 627 096	32 723 748	32 879 445	+	28 937	+ 0,5	- 155 697	- 0,5
28	Maschinen	14 364 683	82 160 129	79 061 291	+	919 967	+ 6,8	+ 3 098 838	+ 3,9
29	Kraftwagen und Kraftwagenteile	16 078 240	96 438 599	92 295 395	+	1 393 922	+ 9,5	+ 4 143 204	+ 4,5
30	Sonstige Fahrzeuge	4 712 242	24 288 996	19 901 529	+	776 052	+ 19,7	+ 4 387 467	+ 22,0
31	Möbel	722 558	4 265 092	4 160 209	+	29 894	+ 4,3	+ 104 883	+ 2,5
35	Energieversorgung	247 304	1 812 757	1 471 896	+	74 078	+ 42,8	+ 340 861	+ 23,2
89	Sonstige Waren	8 257 940	43 045 664	33 736 012	+	2 264 971	+ 37,8	+ 9 309 652	+ 27,6
	Insgesamt	94 730 293	550 541 725	525 288 602	+	6 590 661	+ 7,5	+ 25 253 123	+ 4,8

*) Außenhandelsergebnisse nach GP-2-Stellern können über Genesis-Online abgerufen werden (Tabellen 51000-0005 jährlich, 51000-0006 monatlich bzw. Zeitreihen 51000BJ220 jährlich, 51000BM220 monatlich).

5 Werte nach Güterabteilungen des Güterverzeichnis für Produktionsstatistiken *)

5.2 Einfuhr

Nr. der Klassifikation	Warenbenennung	2012		2011	Zu- (+) bzw. Abnahme (-)		Zu- (+) bzw. Abnahme (-)			
		Juni	Januar/Juni		gegenüber Juni 2011		gegenüber Januar/Juni 2011			
					in 1 000 Euro	in 1 000 Euro	%	in 1 000 Euro	%	
01	Erzeugnisse der Landwirtschaft und Jagd	2 064 754	13 791 815	14 168 783	-	183 048	- 8,1	-	376 968	- 2,7
02	Forstwirtschaftliche Erzeugnisse	52 129	308 958	375 854	-	15 849	- 23,3	-	66 896	- 17,8
03	Fische und Fischereierzeugnisse	33 973	209 853	263 852	-	6 446	- 15,9	-	53 999	- 20,5
05	Kohle	323 140	2 346 601	2 333 148	-	73 567	- 18,5	+	13 453	+ 0,6
06	Erdöl und Erdgas	7 614 187	48 774 262	38 921 434	+	2 260 231	+ 42,2	+	9 852 828	+ 25,3
07	Erze	705 354	4 384 140	4 842 875	-	265 174	- 27,3	-	458 735	- 9,5
08	Steine und Erden, sonstige Bergbauerzeugnisse	127 913	753 140	825 033	-	29 353	- 18,7	-	71 893	- 8,7
10	Nahrungsmittel und Futtermittel	3 018 661	18 509 197	18 713 159	-	202 410	- 6,3	-	203 962	- 1,1
11	Getränke	449 992	2 406 796	2 342 686	+	29 162	+ 6,9	+	64 110	+ 2,7
12	Tabakerzeugnisse	83 990	474 742	487 919	+	2 905	+ 3,6	-	13 177	- 2,7
13	Textilien	786 532	4 877 632	5 385 919	-	107 277	- 12,0	-	508 287	- 9,4
14	Bekleidung	1 919 174	11 969 075	12 942 350	-	274 073	- 12,5	-	973 275	- 7,5
15	Leder und Lederwaren	738 331	4 595 715	4 661 800	-	19 889	- 2,6	-	66 085	- 1,4
16	Holz und Holz- Kork- Korb- Flechtwaren ohne Möbel	425 244	2 655 795	2 800 621	-	71 077	- 14,3	-	144 826	- 5,2
17	Papier, Pappe und Waren daraus	1 157 149	6 899 540	7 445 880	-	106 071	- 8,4	-	546 340	- 7,3
19	Kokereierzeugnisse und Mineralölerzeugnisse	2 505 222	14 581 885	14 511 449	+	113 037	+ 4,7	+	70 436	+ 0,5
20	Chemische Erzeugnisse	6 191 442	36 116 951	36 539 449	-	100 024	- 1,6	-	422 498	- 1,2
21	Pharmazeutische und ähnliche Erzeugnisse	3 223 209	19 034 465	19 001 173	+	111 020	+ 3,6	+	33 292	+ 0,2
22	Gummi- und Kunststoffwaren	2 091 388	12 721 975	12 729 533	-	121 185	- 5,5	-	7 558	- 0,1
23	Glas und -waren, Keramik, Steine und Erden	735 587	4 259 220	4 385 644	-	45 821	- 5,9	-	126 424	- 2,9
24	Metalle	4 643 136	28 433 163	31 556 381	-	798 527	- 14,7	-	3 123 218	- 9,9
25	Metallerzeugnisse	1 962 622	11 617 965	11 525 795	-	86 658	- 4,2	+	92 170	+ 0,8
26	Datenverarbeitungsgeräte, elektr. u. opt. Erzeugn.	7 203 795	42 576 487	43 267 690	+	51 483	+ 0,7	-	691 203	- 1,6
27	Elektrische Ausrüstungen	3 479 773	21 224 491	21 012 851	-	12 548	- 0,4	+	211 640	+ 1,0
28	Maschinen	5 722 079	34 984 240	35 705 954	-	279 501	- 4,7	-	721 714	- 2,0
29	Kraftwagen und Kraftwagenteile	7 216 704	41 490 178	41 364 650	+	55 643	+ 0,8	+	125 528	+ 0,3
30	Sonstige Fahrzeuge	2 492 756	16 258 411	18 798 449	-	1 184 441	- 32,2	-	2 540 038	- 13,5
31	Möbel	732 470	4 849 671	4 975 592	-	43 815	- 5,6	-	125 921	- 2,5
35	Energieversorgung	207 790	1 240 959	1 246 638	-	60 588	- 22,6	-	5 679	- 0,5
89	Sonstige Waren	8 855 855	44 784 265	33 363 502	+	2 625 053	+ 42,1	+	11 420 763	+ 34,2
	Insgesamt	76 764 353	457 131 586	446 496 063	+	1 161 194	+ 1,5	+	10 635 523	+ 2,4

*) Außenhandelsergebnisse nach GP-2-Stellern können über Genesis-Online abgerufen werden (Tabellen 51000-0005 jährlich, 51000-0006 monatlich bzw. Zeitreihen 51000BJ220 jährlich, 51000BM220 monatlich).

6.1 Werte nach Warengruppen der Ernährungswirtschaft und der Gewerblichen Wirtschaft (EGW) ¹⁾

Nr. der Klassifikation	Warenbenennung	2012		2011		Zu- (+) bzw. Abnahme (-)		Zu- (+) bzw. Abnahme (-)	
		Juni	Januar/Juni	Juni	Januar/Juni	gegenüber Juni 2011		gegenüber Januar/Juni 2011	
						in 1 000 Euro	in 1 000 Euro	%	in 1 000 Euro
Ausfuhr									
Insgesamt									
1 - 4 Ernährungswirtschaft	4 997 376	29 533 455	29 035 427	-	27 986	-	0,6	+ 498 028	+ 1,7
5 - 8 Gewerbliche Wirtschaft	85 478 933	501 294 247	485 833 146	+	4 402 074	+	5,4	+ 15 461 101	+ 3,2
7 + 8 Fertigwaren	78 745 370	459 831 716	447 808 519	+	3 855 782	+	5,1	+ 12 023 197	+ 2,7
1 Lebende Tiere	103 224	566 335	563 607	+	3 408	+	3,4	+ 2 728	+ 0,5
2 Nahrungsmittel tierischen Ursprungs	1 713 413	10 167 526	9 868 839	-	68 956	-	3,9	+ 298 687	+ 3,0
3 Nahrungsmittel pflanzlichen Ursprungs	2 245 766	13 533 751	13 571 276	+	37 166	+	1,7	- 37 525	- 0,3
4 Genussmittel	934 972	5 265 842	5 031 707	+	394	+	0,0	+ 234 135	+ 4,7
5 Rohstoffe	1 243 590	8 220 627	6 964 197	+	131 215	+	11,8	+ 1 256 430	+ 18,0
6 Halbwaren	5 489 973	33 241 903	31 060 430	+	415 077	+	8,2	+ 2 181 473	+ 7,0
7 Vorerzeugnisse	10 749 341	64 371 552	65 958 109	-	229 280	-	2,1	- 1 586 557	- 2,4
8 Enderzeugnisse	67 996 029	395 460 164	381 850 410	+	4 085 062	+	6,4	+ 13 609 754	+ 3,6
9 Andere nicht aufgliederbare Warenverkehre	4 253 984	19 714 023	10 420 030	+	2 216 573	+	108,8	+ 9 293 993	+ 89,2
Insgesamt ...	94 730 293	550 541 725	525 288 602	+	6 590 661	+	7,5	+ 25 253 123	+ 4,8
EU-Länder									
1 - 4 Ernährungswirtschaft	3 773 808	22 356 090	22 698 638	-	240 082	-	6,0	- 342 548	- 1,5
5 - 8 Gewerbliche Wirtschaft	45 840 076	278 308 966	285 178 056	-	2 184 461	-	4,5	- 6 869 090	- 2,4
7 + 8 Fertigwaren	41 322 661	249 661 498	257 860 782	-	2 108 264	-	4,9	- 8 199 284	- 3,2
1 Lebende Tiere	85 036	443 741	425 169	+	7 637	+	9,9	+ 18 572	+ 4,4
2 Nahrungsmittel tierischen Ursprungs	1 399 493	8 308 273	8 365 817	-	111 077	-	7,4	- 57 544	- 0,7
3 Nahrungsmittel pflanzlichen Ursprungs	1 685 932	10 274 564	10 574 529	-	91 713	-	5,2	- 299 965	- 2,8
4 Genussmittel	603 342	3 329 516	3 333 121	-	44 926	-	6,9	- 3 605	- 0,1
5 Rohstoffe	977 550	6 540 321	5 489 399	+	84 211	+	9,4	+ 1 050 922	+ 19,1
6 Halbwaren	3 539 864	22 107 148	21 827 868	-	160 408	-	4,3	+ 279 280	+ 1,3
7 Vorerzeugnisse	6 424 625	40 102 451	42 295 175	-	695 283	-	9,8	- 2 192 724	- 5,2
8 Enderzeugnisse	34 898 036	209 559 044	215 565 610	-	1 412 980	-	3,9	- 6 006 566	- 2,8
9 Andere nicht aufgliederbare Warenverkehre	4 050 419	18 466 510	9 108 614	+	2 235 923	+	123,2	+ 9 357 896	+ 102,7
Insgesamt ...	53 664 304	319 131 574	316 985 304	-	188 618	-	0,4	+ 2 146 270	+ 0,7
Drittländer									
1 - 4 Ernährungswirtschaft	1 223 569	7 177 366	6 336 797	+	212 091	+	21,0	+ 840 569	+ 13,3
5 - 8 Gewerbliche Wirtschaft	39 638 858	222 985 279	200 655 113	+	6 586 530	+	19,9	+ 22 330 166	+ 11,1
7 + 8 Fertigwaren	37 422 707	210 170 216	189 947 745	+	5 964 042	+	19,0	+ 20 222 471	+ 10,6
1 Lebende Tiere	18 190	122 606	138 441	-	4 225	-	18,8	- 15 835	- 11,4
2 Nahrungsmittel tierischen Ursprungs	313 920	1 859 254	1 503 012	+	42 116	+	15,5	+ 356 242	+ 23,7
3 Nahrungsmittel pflanzlichen Ursprungs	559 837	3 259 190	2 996 764	+	128 878	+	29,9	+ 262 426	+ 8,8
4 Genussmittel	331 626	1 936 330	1 698 580	+	45 324	+	15,8	+ 237 750	+ 14,0
5 Rohstoffe	266 047	1 680 290	1 474 811	+	47 013	+	21,5	+ 205 479	+ 13,9
6 Halbwaren	1 950 103	11 134 741	9 232 552	+	575 477	+	41,9	+ 1 902 189	+ 20,6
7 Vorerzeugnisse	4 324 711	24 269 090	23 662 927	+	466 002	+	12,1	+ 606 163	+ 2,6
8 Enderzeugnisse	33 097 987	185 901 132	166 284 793	+	5 498 040	+	19,9	+ 19 616 339	+ 11,8
9 Andere nicht aufgliederbare Warenverkehre	203 565	1 247 497	1 311 417	-	19 350	-	8,7	- 63 920	- 4,9
Insgesamt ...	41 065 988	231 410 164	208 303 286	+	6 779 287	+	19,8	+ 23 106 878	+ 11,1
Einfuhr									
Insgesamt									
1 - 4 Ernährungswirtschaft	5 543 375	34 705 479	35 111 105	-	318 898	-	5,4	- 405 626	- 1,2
5 - 8 Gewerbliche Wirtschaft	65 247 337	394 772 783	395 158 596	-	1 097 737	-	1,7	- 385 813	- 0,1
7 + 8 Fertigwaren	48 938 873	293 337 197	300 924 922	-	2 392 793	-	4,7	- 7 587 725	- 2,5
1 Lebende Tiere	109 601	782 191	728 450	-	20 680	-	15,9	+ 53 741	+ 7,4
2 Nahrungsmittel tierischen Ursprungs	1 374 026	8 527 003	8 704 831	-	145 245	-	9,6	- 177 828	- 2,0
3 Nahrungsmittel pflanzlichen Ursprungs	3 173 909	20 038 256	20 260 696	-	92 560	-	2,8	- 222 440	- 1,1
4 Genussmittel	885 839	5 358 028	5 417 129	-	60 414	-	6,4	- 59 101	- 1,1
5 Rohstoffe	9 276 670	59 400 580	50 593 314	+	1 750 969	+	23,3	+ 8 807 266	+ 17,4
6 Halbwaren	7 031 794	42 035 005	43 640 358	-	455 913	-	6,1	- 1 605 353	- 3,7
7 Vorerzeugnisse	7 887 020	47 890 411	50 099 204	-	814 467	-	9,4	- 2 208 793	- 4,4
8 Enderzeugnisse	41 051 852	245 446 785	250 825 718	-	1 578 327	-	3,7	- 5 378 933	- 2,1
9 Andere nicht aufgliederbare Warenverkehre	5 973 641	27 653 327	16 226 361	+	2 577 830	+	75,9	+ 11 426 966	+ 70,4
Insgesamt ...	76 764 353	457 131 586	446 496 063	+	1 161 194	+	1,5	+ 10 635 523	+ 2,4
EU-Länder									
1 - 4 Ernährungswirtschaft	3 616 363	23 047 664	23 243 187	-	289 496	-	7,4	- 195 523	- 0,8
5 - 8 Gewerbliche Wirtschaft	34 465 666	210 665 135	216 124 946	-	3 378 484	-	8,9	- 5 459 811	- 2,5
7 + 8 Fertigwaren	27 515 542	168 049 077	174 613 331	-	3 441 343	-	11,1	- 6 564 254	- 3,8
1 Lebende Tiere	107 311	766 807	716 801	-	20 752	-	16,2	+ 50 006	+ 7,0
2 Nahrungsmittel tierischen Ursprungs	983 864	6 323 841	6 431 011	-	156 149	-	13,7	- 107 170	- 1,7
3 Nahrungsmittel pflanzlichen Ursprungs	2 057 945	13 274 303	13 318 576	-	80 576	-	3,8	- 44 273	- 0,3
4 Genussmittel	467 244	2 682 725	2 776 789	-	32 013	-	6,4	- 94 064	- 3,4
5 Rohstoffe	1 914 016	13 515 190	11 430 251	+	262 725	+	15,9	+ 2 084 939	+ 18,2
6 Halbwaren	5 036 109	29 100 865	30 081 385	-	199 870	-	3,8	- 980 520	- 3,3
7 Vorerzeugnisse	5 483 315	33 714 095	35 935 362	-	771 717	-	12,3	- 2 221 267	- 6,2
8 Enderzeugnisse	22 032 227	134 334 981	138 677 964	-	2 669 625	-	10,8	- 4 342 983	- 3,1
9 Andere nicht aufgliederbare Warenverkehre	5 366 298	24 479 269	13 275 311	+	2 462 467	+	84,8	+ 11 203 958	+ 84,4
Insgesamt ...	43 448 331	258 192 068	252 643 445	-	1 205 512	-	2,7	+ 5 548 623	+ 2,2

6.1 Werte nach Warengruppen der Ernährungswirtschaft und der Gewerblichen Wirtschaft (EGW) *)

Nr. der Klassifikation	Warenbenennung	2012		2011		Zu- (+) bzw. Abnahme (-)		Zu- (+) bzw. Abnahme (-)	
		Juni	Januar/Juni	gegenüber Juni 2011		gegenüber Januar/Juni 2011			
				in 1 000 Euro	in 1 000 Euro	%	in 1 000 Euro	%	
	Drittländer								
1 - 4 Ernährungswirtschaft		1 927 013	11 657 805	11 867 925	- 29 397	- 1,5	- 210 120	- 1,8	
5 - 8 Gewerbliche Wirtschaft		30 781 666	184 107 641	179 033 640	+ 2 280 743	+ 8,0	+ 5 074 001	+ 2,8	
7 + 8 Fertigwaren		21 423 332	125 288 104	126 311 584	+ 1 048 553	+ 5,1	- 1 023 480	- 0,8	
1 Lebende Tiere		2 290	15 382	11 654	+ 73	+ 3,3	+ 3 728	+ 32,0	
2 Nahrungsmittel tierischen Ursprungs		390 166	2 203 170	2 273 818	+ 10 910	+ 2,9	- 70 648	- 3,1	
3 Nahrungsmittel pflanzlichen Ursprungs		1 115 963	6 763 963	6 942 114	- 11 981	- 1,1	- 178 151	- 2,6	
4 Genussmittel		418 597	2 675 308	2 640 332	- 28 394	- 6,4	+ 34 976	+ 1,3	
5 Rohstoffe		7 362 653	45 885 383	39 163 063	+ 1 488 247	+ 25,3	+ 6 722 320	+ 17,2	
6 Halbwaren		1 995 683	12 934 137	13 558 978	- 256 051	- 11,4	- 624 841	- 4,6	
7 Vorerzeugnisse		2 403 704	14 176 310	14 163 833	- 42 751	- 1,7	+ 12 477	+ 0,1	
8 Enderzeugnisse		19 019 630	111 111 798	112 147 762	+ 1 091 306	+ 6,1	- 1 035 964	- 0,9	
9 Andere nicht aufgliederbare Warenverkehre		607 336	3 174 035	2 951 038	+ 115 358	+ 23,4	+ 222 997	+ 7,6	
	Insgesamt ...	33 316 022	198 939 520	193 852 595	+ 2 366 718	+ 7,6	+ 5 086 925	+ 2,6	

*) Außenhandelsergebnisse nach EGW-1-Stellern können über Genesis-Online abgerufen werden (Tabellen 51000-0005 jährlich, 51000-0006 monatlich bzw. Zeitreihen 51000BJ310 jährlich, 51000BM310 monatlich); Außenhandelsergebnisse nach EGW-1-Stellern und Ländern können über die Tabellen 51000-0007 jährlich und 51000-0008 monatlich bzw. die Zeitreihen 51000BJ311 jährlich und 51000BM311 abgerufen werden.

6.2 Werte nach Warenuntergruppen der Ernährungswirtschaft und der Gewerblichen Wirtschaft ^{*)}

6.2.1 Ausfuhr

Nr. der Klassifikation	Warenbenennung	2012		2011		Zu- (+) bzw. Abnahme (-)		Zu- (+) bzw. Abnahme (-)	
		Juni	Januar/Juni	gegenüber Juni 2011		gegenüber Januar/Juni 2011			
				in 1 000 Euro	in 1 000 Euro	%	in 1 000 Euro	%	
101	Pferde	7 469	51 709	59 980 +	600	+ 8,7	-	8 271	- 13,8
102	Rinder	15 248	112 175	146 207 -	9 451	- 38,3	-	34 032	- 23,3
103	Schweine	26 927	150 005	100 471 +	7 917	+ 41,6	+	49 534	+ 49,3
105	Schafe	197	842	1 203 -	166	- 45,7	-	361	- 30,0
107	Hausgeflügel	51 057	239 242	242 792 +	6 108	+ 13,6	-	3 550	- 1,5
109	Andere lebende Tiere	2 327	12 364	12 955 -	1 600	- 40,7	-	591	- 4,6
201	Milch und Milchzeugnisse, ausgenommen Butter und Käse	390 248	2 266 937	2 282 514 -	17 991	- 4,4	-	15 577	- 0,7
202	Butter und andere Fettstoffe aus der Milch, einschl. Milchstreichfette	27 160	202 682	236 291 -	10 395	- 27,7	-	33 609	- 14,2
203	Käse	285 892	1 736 400	1 696 305 -	24 611	- 7,9	+	40 095	+ 2,4
204	Fleisch und Fleischwaren	758 210	4 421 159	4 157 163 +	1 138	+ 0,2	+	263 996	+ 6,4
206	Fische und Krebstiere, Weichtiere	122 032	801 493	844 161 -	15 480	- 11,3	-	42 668	- 5,1
208	Tierische Öle und Fette	19 097	105 154	102 371 +	2 487	+ 15,0	+	2 783	+ 2,7
209	Eier, Eiweiß und Eigelb	21 168	133 574	117 759 -	3 683	- 14,8	+	15 815	+ 13,4
211	Fischmehl, Fleischmehl und ähnliche Erzeugnisse	36 783	150 415	123 909 +	8 893	+ 31,9	+	26 506	+ 21,4
219	Andere Nahrungsmittel tierischen Ursprungs	52 822	349 706	308 366 -	9 315	- 15,0	+	41 340	+ 13,4
301	Weizen	111 480	718 537	841 872 -	22 713	- 16,9	-	123 335	- 14,7
302	Roggen	1 397	17 615	28 077 -	3 541	- 71,7	-	10 462	- 37,3
303	Gerste	38 558	144 548	311 772 +	18 058	+ 88,1	-	167 224	- 53,6
304	Hafer	982	3 946	5 240 +	290	+ 41,9	-	1 294	- 24,7
305	Mais	13 718	130 521	104 694 +	471	+ 3,6	+	25 827	+ 24,7
308	Sorghum, Hirse und sonstiges Getreide, ausgenommen Reis	2 302	13 544	16 582 +	282	+ 14,0	-	3 038	- 1,0
309	Reis und Reiserzeugnisse	4 530	36 345	41 170 -	4 385	- 49,2	-	4 825	- 11,7
310	Getreideerzeugnisse, ausgenommen Reiserzeugnisse	39 947	260 766	262 967 -	5 187	- 11,5	-	2 201	- 0,8
315	Backwaren und andere Zubereitungen aus Getreide	377 958	2 206 255	2 074 270 +	21 859	+ 6,1	+	131 985	+ 6,4
316	Malz	18 836	116 234	85 641 +	4 675	+ 33,0	+	30 593	+ 35,7
320	Saat- und Pflanzgut, ausgenommen Ölsaaten und sonstige Samen	12 863	260 167	262 790 -	10 450	- 44,8	-	2 623	- 1,0
325	Hülsenfrüchte	5 151	19 057	15 929 +	3 429	+ 199,1	+	3 128	+ 19,6
335	Grün- und Raufutter	2 659	18 969	18 536 -	35	- 1,3	+	433	+ 2,3
340	Kartoffeln und Kartoffelerzeugnisse	66 563	412 750	466 449 +	423	+ 0,6	-	53 699	- 11,5
345	Gemüse und sonstige Küchengewächse, frisch	35 500	150 510	194 353 +	7 181	+ 25,4	-	43 843	- 22,6
350	Frischobst, ausgenommen Südfrüchte	34 593	133 910	141 758 +	1 839	+ 5,6	-	7 848	- 5,5
355	Südfrüchte	24 403	184 451	241 673 -	11 887	- 32,8	-	57 222	- 23,7
360	Schalen- und Trockenfrüchte	58 394	310 838	304 559 +	5 220	+ 9,8	+	6 279	+ 2,1
370	Gemüsezubereitungen und Gemüsekonserven	44 697	270 310	272 267 +	3 063	+ 7,4	-	1 957	- 0,7
372	Obstzubereitungen und Obstkonserven	44 454	255 345	232 846 -	7 868	- 15,0	+	22 499	+ 9,7
375	Obst- und Gemüsesäfte	58 177	360 177	363 867 -	593	- 1,0	+	3 690	- 1,0
377	Kakao und Kakaowerzeugnisse	201 042	1 460 042	1 521 515 -	52 698	- 20,8	-	61 473	- 4,0
379	Gewürze	15 272	92 260	84 761 +	1 001	+ 7,0	+	7 499	+ 8,8
381	Zuckerrüben, Zucker und Zuckererzeugnisse	142 161	822 586	709 151 +	20 502	+ 16,9	+	113 435	+ 16,0
383	Ölfrüchte	17 573	104 224	136 032 -	4 375	- 19,9	-	31 808	- 23,4
385	Pflanzliche Öle und Fette	207 034	1 099 046	1 039 952 +	29 557	+ 16,7	+	59 094	+ 5,7
389	Ölkuchen	70 163	387 745	357 018 +	17 145	+ 32,3	+	30 727	+ 8,6
393	Kleie, Abfallerzeugnisse zur Viehfütterung und sonstige Futtermittel	154 922	920 581	857 094 +	18 114	+ 13,2	+	63 487	+ 7,4
395	Andere Nahrungsmittel pflanzlichen Ursprungs	398 443	2 262 870	2 173 689 +	17 646	+ 4,6	+	89 181	+ 4,1
396	Lebende Pflanzen und Erzeugnisse der Ziergärtnerei	41 994	359 611	404 755 -	9 858	- 19,0	-	45 144	- 11,2
401	Hopfen	15 085	116 916	124 811 -	826	- 5,2	-	7 895	- 6,3
402	Kaffee	237 364	1 402 491	1 356 112 -	42 053	- 15,1	+	46 379	+ 3,4
403	Tee und Mate	17 812	106 933	103 806 -	849	- 4,5	+	3 127	+ 3,0
411	Rohtabak und Tabakerzeugnisse	354 395	2 049 491	1 864 630 +	40 777	+ 13,0	+	184 861	+ 9,9
421	Bier	105 308	516 088	513 115 -	9 607	- 8,4	+	2 973	+ 0,6
423	Branntwein	114 361	591 075	573 878 +	11 132	+ 10,8	+	17 197	+ 3,0
425	Wein	90 648	482 854	495 356 +	1 822	+ 2,1	-	12 502	- 2,5
502	Chemiefasern, einschließlich Abfälle, Seidenraupenkokons	60 668	363 763	413 407 -	1 634	- 2,6	-	49 644	- 11,0
503	Wolle und andere Tierhaare, roh und bearbeitet, Reißwolle	25 790	149 420	160 501 -	1 353	- 5,0	-	11 081	- 6,9
504	Baumwolle, roh oder bearbeitet, Reißbaumwolle, Abfälle	3 480	29 686	39 618 -	2 477	- 41,6	-	9 932	- 25,1
505	Flachs, Hanf, Jute, Hartfasern und sonstige pflanzliche Spinnstoffe	257	2 103	1 438 +	12	+ 4,9	+	665	+ 46,2
506	Abfälle von Gespinnstwaren, Lumpen	28 085	161 109	152 595 +	1 706	+ 6,5	+	8 514	+ 5,6
507	Felle zu Pelzwerk, roh	4 492	20 563	13 378 +	1 378	+ 44,3	+	7 185	+ 53,7
508	Felle und Häute, roh	22 871	141 974	157 068 -	5 287	- 18,8	-	15 094	- 9,6
511	Rundholz	22 278	156 659	169 025 -	5 242	- 19,0	-	12 366	- 7,3
513	Rohkautschuk	190 511	1 105 263	1 112 270 -	14 263	- 7,0	-	7 007	- 0,6
516	Steinkohle und Steinkohlenbriketts	4 554	18 952	20 437 +	667	+ 17,2	-	1 485	- 7,3
517	Braunkohle und Braunkohlenbriketts	11 464	65 619	50 574 +	1 234	+ 12,1	+	15 045	+ 29,7
518	Erdöl und Erdgas	615 901	4 517 460	3 078 186 +	175 495	+ 39,8	+	1 439 274	+ 46,8
519	Eisenerze	203	1 082	794 +	23	+ 12,8	+	288	+ 36,3
520	Eisen- und manganhaltige Abbrände und Schlacken	3 336	15 313	18 394 -	2 245	- 40,2	-	3 081	- 16,8
522	Kupfererze	1 818	11 343	11 591 -	4	- 0,2	-	248	- 2,1
523	Bleierze	1 342	10 900	11 +	1 342	x	x	10 889	x
524	Zinkerze	6 591	24 494	13 436 +	4 321	+ 190,4	+	11 058	+ 82,3
526	Nickelerze	-	1 602	498 -	447	100	+	1 104	+ 221,7
528	Erze und Metallaschen	12 247	76 083	94 270 +	1 957	+ 19,0	-	18 187	- 19,3
529	Bauxit und Kryolith	912	6 071	6 649 -	694	- 43,2	-	578	- 8,7
530	Speisesalz und Industriessalz	10 825	64 379	82 807 -	2 081	- 16,1	-	18 428	- 22,3
532	Steine und Erden	93 188	492 629	532 188 -	11 618	- 11,1	-	39 559	- 7,4
534	Rohstoffe für chemische Erzeugnisse	37 987	235 849	232 497 -	587	- 1,5	+	3 352	+ 1,4
537	Edelsteine, Schmucksteine und Perlen, roh	720	5 872	8 792 -	834	- 53,7	-	2 920	- 33,2
590	Andere Rohstoffe, auch Abfälle	84 070	542 437	593 772 -	8 154	- 8,8	-	51 335	- 8,6
602	Rohseide und Seidengarne, künstliche und synthetische Fäden,	151 233	906 656	973 516 +	847	+ 0,6	-	66 860	- 6,9
603	Game aus Chemiefasern	16 201	99 859	113 800 -	1 571	- 8,8	-	13 941	- 12,3
604	Game aus Wolle oder anderen Tierhaaren	14 607	99 345	107 291 -	2 763	- 15,9	-	7 946	- 7,4
605	Game aus Baumwolle	10 406	74 388	102 224 -	3 684	- 26,1	-	27 836	- 27,2
606	Game aus Flachs, Hanf, Jute, Hartfasern	401	2 489	2 543 -	241	- 37,5	-	54	- 2,1
607	Schnittholz	139 318	780 191	883 846 -	18 506	- 11,7	-	103 655	- 11,7
608	Halbstoffe aus zellulosehaltigen Faserstoffen	56 346	349 475	368 212 -	2 627	- 4,5	-	18 737	- 5,1
609	Kautschuk, bearbeitet	157 243	946 719	910 218 +	5 486	+ 3,6	+	36 501	+ 4,0
611	Zement	47 266	250 396	268 203 +	1 066	+ 2,3	-	17 807	- 6,6
612	Mineralische Baustoffe	267 154	1 461 160	1 526 252 -	15 413	- 5,5	-	65 092	- 4,3
641	Roheisen	2 973	40 233	43 022 -	2 026	- 40,5	-	2 789	- 6,5
642	Abfälle und Schrott, aus Eisen oder Stahl	367 129	2 321 371	2 329 340 -	15 683	- 4,1	-	7 969	- 0,3
643	Ferrolegierungen	27 135	167 493	240 253 -	11 982	- 30,6	-	72 760	- 30,3
644	Eisen oder Stahl in Rohformen, Halbzeug aus Eisen oder Stahl	116 919	570 581	799 396 -	35 971	- 23,5	-	228 815	- 28,6
645	Aluminium und Aluminiumlegierungen, einschließlich Abfälle und Schrott	162 402	965 338	1 172 036 -	54 801	- 25,2	-	206 698	- 17,6
646	Kupfer und Kupferlegierungen, einschließlich Abfälle und Schrott	281 164	1 822 788	1 657 809 +	51 847	+ 22,6	+	164 979	+ 10,0

6.2 Werte nach Warenuntergruppen der Ernährungswirtschaft und der Gewerblichen Wirtschaft *)

6.2.1 Ausfuhr

Nr. der Klassifikation	Warenbenennung	2012		2011		Zu- (+) bzw. Abnahme (-)		Zu- (+) bzw. Abnahme (-)	
		Juni	Januar/Juni	gegenüber Juni 2011		gegenüber Januar/Juni 2011			
				in 1 000 Euro	%	in 1 000 Euro	%		
647	Nickel und Nickellegierungen, einschließlich Abfälle und Schrott	15 911	129 635	138 205 -	5 623	- 26,1	-	8 570	- 6,2
648	Blei und Bleilegierungen, einschließlich Abfälle und Schrott	29 485	160 486	207 582 +	1 344	+ 4,8	-	47 096	- 22,7
649	Zinn und Zinnlegierungen, einschließlich Abfälle und Schrott	5 023	28 769	38 114 -	1 243	- 19,8	-	9 345	- 24,5
650	Zink und Zinklegierungen, einschließlich Abfälle und Schrott	22 518	151 045	160 675 -	2 885	- 11,4	-	9 630	- 6,0
656	Radioaktive Elemente und radioaktive Isotope	103 758	474 308	424 416 +	91 244	+ 729,1	+	49 892	+ 11,8
659	Andere unedle Metalle	55 864	343 905	290 724 +	4 266	+ 8,3	+	53 181	+ 18,3
661	Fettsäuren, Paraffin, Vaseline und Wachse	87 260	528 992	545 114 -	4 394	- 4,8	-	16 122	- 3,0
665	Koks und Schmelzkoks, aus Steinkohle oder Braunkohle	7 128	33 835	37 498 +	3 423	+ 92,4	-	3 663	- 9,8
667	Rückstände der Erdöl- und Steinkohlenteerdestillation	69 282	371 462	360 303 -	14 852	- 17,7	+	11 159	+ 3,1
669	Mineralölzeugnisse	1 070 124	7 045 129	6 261 362 -	10 215	- 0,9	+	783 767	+ 12,5
671	Teer und Teerdestillationserzeugnisse	136 397	1 043 885	970 980 -	16 578	- 10,8	+	72 905	+ 7,5
673	Düngemittel	246 814	1 582 597	1 267 602 +	43 697	+ 21,5	+	314 995	+ 24,8
679	Chemische Halbwaren	454 847	2 690 756	2 724 126 +	16 654	+ 3,8	-	33 370	- 1,2
683	Gold für gewerbliche Zwecke	721 118	3 642 533	2 200 397 +	382 368	+ 112,9	+	1 442 136	+ 65,5
690	Andere Halbwaren	646 548	4 156 088	3 935 373 +	33 891	+ 5,5	+	220 715	+ 5,6
701	Gewebe, Gewirke und Gestricke aus Seide, künstlichen oder synth. Fäden	74 040	459 489	478 127 -	181	- 0,2	-	18 638	- 3,9
702	Gewebe, Gewirke und Gestricke aus Chemiefasern	179 581	1 059 079	1 094 303 -	4 064	- 2,2	-	35 224	- 3,2
703	Gewebe, Gewirke und Gestricke aus Wolle oder anderen Tierhaaren	29 751	143 931	148 245 -	331	- 1,1	-	4 314	- 2,9
704	Gewebe, Gewirke und Gestricke aus Baumwolle	72 515	424 209	485 567 -	7 627	- 9,5	-	61 358	- 12,6
705	Gewebe, Gewirke und Gestricke aus Flachs, Hanf, Jute, Hartfasern	7 452	51 617	57 605 -	1 197	- 13,8	-	5 988	- 10,4
706	Leder	57 186	336 641	334 600 -	3 422	- 5,6	+	2 041	+ 0,6
707	Pelzfelle, gegerbt oder zugerichtet	7 379	34 903	28 399 +	1 444	+ 24,3	+	6 504	+ 22,9
708	Papier und Pappe	741 568	4 320 499	4 214 295 -	63 395	- 7,9	-	420 796	- 8,9
709	Sperrholz, Span- und Faserplatten, Furnierblätter	210 136	1 200 660	1 263 977 -	1 182	- 0,6	-	63 317	- 5,0
711	Glas	191 673	1 051 497	1 162 722 -	5 680	- 2,9	-	111 225	- 9,6
732	Kunststoffe	2 022 402	11 901 868	12 101 164 -	19 568	- 1,0	-	199 296	- 1,6
734	Farben, Lacke und Kitte	889 388	5 130 158	4 653 556 +	100 741	+ 12,8	+	476 602	+ 10,2
736	Dextrine, Gelatine und Leime	152 687	927 312	903 461 -	6 711	- 4,2	+	23 851	+ 2,6
738	Sprengstoffe, Schießbedarf und Zündwaren	26 987	164 666	168 366 +	3 420	+ 14,5	-	3 700	- 2,2
740	Pharmazeutische Grundstoffe	559 087	3 513 959	3 394 069 -	33 345	- 5,6	+	119 890	+ 3,5
749	Chemische Vorerzeugnisse	1 882 650	11 776 902	11 925 993 -	5 255	- 0,3	-	149 091	- 1,3
751	Rohre aus Eisen oder Stahl	657 363	3 550 296	3 267 069 +	149 447	+ 29,4	+	283 227	+ 8,7
753	Stäbe und Profile aus Eisen oder Stahl	401 893	2 297 918	2 218 267 +	20 677	+ 5,4	+	179 651	+ 8,5
755	Blech aus Eisen oder Stahl	1 066 899	6 255 100	6 565 241 -	70 356	- 6,2	-	310 141	- 4,7
757	Draht aus Eisen oder Stahl	206 215	1 236 763	1 329 003 -	12 648	- 5,8	-	92 240	- 6,9
759	Eisenbahnoberbaumaterial	19 093	97 608	130 435 -	2 797	- 12,8	-	32 827	- 25,2
771	Halbzeuge aus Kupfer und Kupferlegierungen	536 985	3 560 540	4 221 990 -	111 009	- 17,1	-	661 450	- 15,7
772	Halbzeuge aus Aluminium	498 339	3 293 318	3 876 209 -	157 466	- 24,0	-	582 891	- 15,0
779	Halbzeuge aus anderen unedlen Metallen	104 007	621 978	546 672 -	20	+ 0,0	+	75 306	+ 13,8
781	Halbzeuge aus Edelmetallen	140 298	886 101	889 590 -	45	+ 0,0	+	3 489	- 0,4
790	Andere Vorerzeugnisse	13 768	74 547	72 184 +	1 292	+ 10,4	+	2 363	+ 3,3
801	Bekleidung aus Gewirken oder Gestricken aus Seide oder Chemiefasern	178 574	1 221 376	1 177 861 -	3 192	- 1,8	+	43 515	+ 3,7
802	Bekleidung aus Gewirken oder Gestricken aus Wolle oder and. Tierhaaren	18 203	73 123	67 278 -	2 456	- 11,9	+	5 845	+ 8,7
803	Bekleidung aus Gewirken oder Gestricken aus Baumwolle	201 316	1 467 751	1 616 468 -	29 209	- 12,7	-	148 717	- 9,2
804	Bekleidung aus Seide oder Chemiefasern, aus Gewirken, Gestricken	142 728	1 081 287	1 095 116 -	1 283	- 0,9	-	13 829	- 1,3
805	Bekleidung aus Wolle und Tierhaaren, aus Gewirken, Gestricken	52 816	277 678	261 857 +	5 386	+ 11,4	+	15 821	+ 6,0
806	Bekleidung aus Baumwolle, ausgenommen aus Gewirken, Gestricken	209 494	1 827 000	1 927 446 -	16 220	- 7,2	-	100 446	- 5,2
807	Bekleidung aus Flachs, Hanf	17 390	224 168	252 612 -	5 353	- 23,5	-	28 444	- 11,3
808	Kopfbedeckungen	15 203	114 027	118 465 +	1 123	+ 8,0	-	4 438	- 3,7
809	Andere Textilierzeugnisse	481 509	2 800 053	2 797 072 +	12 287	+ 2,6	+	2 981	+ 0,1
810	Pelzwaren	6 026	21 157	18 752 -	1 008	- 14,3	+	2 405	+ 12,8
811	Schuhe	223 949	1 655 420	1 647 563 -	11 451	- 4,9	+	7 857	+ 0,5
812	Lederwaren und Lederbekleidung (ausgenommen Schuhe)	116 407	697 347	685 844 +	6 665	+ 6,1	+	11 503	+ 1,7
813	Papierwaren	786 645	4 628 928	4 564 768 +	34 395	+ 4,6	+	64 160	+ 1,4
814	Druckerzeugnisse	286 663	1 833 587	1 964 528 -	26 699	- 8,5	-	130 941	- 6,7
815	Holzwaren (ohne Möbel)	156 269	846 311	881 968 -	7 221	- 4,4	-	35 657	- 4,0
816	Kautschukwaren	833 510	4 971 429	4 776 635 +	55 683	+ 7,2	+	194 794	+ 4,1
817	Waren aus Stein	54 274	311 461	294 912 +	3 775	+ 7,5	+	16 549	+ 5,6
818	Keramische Erzeugnisse (ohne Baukeramik)	155 384	962 869	971 684 -	4 446	- 2,8	-	8 815	- 0,9
819	Glaswaren	254 623	1 400 188	1 422 891 +	18 852	+ 8,0	-	22 703	- 1,6
820	Werkzeuge, Schneidwaren und Essbestecke aus unedlen Metallen	564 932	3 348 950	3 149 631 +	34 809	+ 6,6	+	199 319	+ 6,3
823	Waren aus Kupfer und Kupferlegierungen	84 213	493 063	511 588 +	3 289	+ 4,1	-	18 525	- 3,6
829	Eisen-, Blech- und Metallwaren	2 595 772	15 063 535	15 068 335 +	31 267	+ 1,2	+	4 800	+ 0,0
831	Waren aus Wachs oder Fetten	65 061	360 568	364 381 +	2 942	+ 4,7	-	3 813	- 1,0
832	Waren aus Kunststoffen	2 325 300	13 476 394	13 628 061 -	26 848	- 1,1	-	151 667	- 1,1
833	Fotochemische Erzeugnisse	86 326	494 583	503 324 +	7 800	+ 9,9	-	8 741	- 1,7
834	Pharmazeutische Erzeugnisse	4 325 550	25 033 691	23 989 511 +	247 623	+ 6,1	+	1 044 180	+ 4,4
835	Duftstoffe und Körperpflegemittel	525 891	3 117 471	2 947 375 +	57 447	+ 12,3	+	170 096	+ 5,8
839	Andere chemische Enderzeugnisse	1 637 365	10 244 075	10 242 641 -	42 078	- 2,5	+	1 434	+ 0,0
841	Kraftmaschinen (ohne Motoren für Ackerschlepper, Luft- und Straßenfahrz.)	672 491	4 561 522	3 710 307 +	57 087	+ 9,3	+	851 215	+ 22,9
842	Pumpen und Kompressoren	1 034 813	5 996 023	5 629 837 +	102 907	+ 11,0	+	366 186	+ 6,5
843	Armaturen	739 425	4 346 025	4 175 932 +	45 616	+ 6,6	+	170 093	+ 4,1
844	Lager, Getriebe, Zahnräder und Antriebs Elemente	1 168 114	6 953 275	6 689 398 +	58 707	+ 5,3	+	263 877	+ 3,9
845	Hebezeuge und Fördermittel	962 051	4 955 153	4 614 584 +	205 394	+ 27,1	+	340 569	+ 7,4
846	Landwirtschaftliche Maschinen (einschließlich Ackerschlepper)	772 543	4 536 120	4 143 459 +	59 242	+ 8,3	+	392 661	+ 9,5
847	Maschinen für das Textil-, Bekleidungs- und Ledergewerbe	395 408	2 093 441	2 212 998 -	15 054	- 3,7	-	119 557	- 5,4
848	Maschinen für das Ernährungsgewerbe und die Tabakverarbeitung	283 461	1 477 893	1 456 207 +	13 465	+ 5,0	+	21 686	+ 1,5
849	Bergwerks-, Bau- und Baustoffmaschinen	897 805	5 113 800	4 854 821 +	64 825	+ 7,8	+	258 979	+ 5,3
850	Guss- und Walzwerkstechnik	64 896	394 821	554 679 -	24 069	- 27,1	-	159 858	- 28,8
851	Maschinen für die Be- und Verarbeitung von Kautschuk oder Kunststoffen	384 197	2 190 859	2 071 086 +	13 416	+ 3,6	+	119 773	+ 5,8
852	Werkzeugmaschinen	1 464 402	8 036 365	7 353 137 +	91 719	+ 6,7	+	683 228	+ 9,3
853	Büromaschinen und automatische Datenverarbeitungs maschinen	1 490 801	8 813 126	9 822 506 +	1 849	+ 0,1	-	1 009 380	- 10,3
854	Maschinen für das Papier- und Druckgewerbe	414 557	2 205 288	2 361 873 +	37 179	+ 9,9	-	156 585	- 6,6
859	Andere Maschinen	3 244 422	18 461 114	18 407 583 -	2 557	- 0,1	+	53 531	+ 0,3
860	Sportgeräte	57 496	359 763	373 539 +	4 426	+ 8,3	-	13 776	- 3,7
861	Geräte zur Elektrizitätserzeugung und -verteilung	4 169 928	23 709 707	23 406 324 +	153 572	+ 3,8	+	303 383	+ 1,3
862	Elektrische Lampen und Leuchten	348 966	2 088 146	2 011 143 +	25 275	+ 7,8	+	77 003	+ 3,8
863	Nachrichtentechnische Geräte und Einrichtungen	967 809	5 412 371	4 560 338 +	162 042	+ 20,1	+	852 033	+ 18,7
864	Rundfunk- und Fernsehgeräte, phono- und videotechnische Geräte	559 323	3 126 495	3 150 624 +	83 129	+ 17,5	-	24 129	- 0,8
865	Elektronische Bauelemente	1 461 387	8 055 862	8 959 249 -	39 657	- 2,6	-	903 387	- 10,1
869	Andere elektrotechnische Erzeugnisse	1 356 352	8 224 122	8 088 545 +	65 476	+ 5,1	+	135 577	+ 1,7
871	Medizinische Geräte und orthopädische Vorrichtungen	1 570 124	8 971 877	8 211 230 +	204 029	+ 14,9	+	760 647	+ 9,3
872	Mess-, steuerungs- und regelungstechnische Erzeugnisse	2 253 311	13 001 415	12 124 417 +	190 507	+ 9,2	+	876 998	+ 7,2

6.2 Werte nach Warenuntergruppen der Ernährungswirtschaft und der Gewerblichen Wirtschaft *)

6.2.1 Ausfuhr

Nr. der Klassifikation	Warenbenennung	2012		2011		Zu- (+) bzw. Abnahme (-)		Zu- (+) bzw. Abnahme (-)	
		Juni	Januar/Juni	gegenüber Juni 2011		gegenüber Januar/Juni 2011			
				in 1 000 Euro	in 1 000 Euro	%	in 1 000 Euro	%	
873	Optische und fotografische Geräte	487 287	2 677 765	3 045 708 +	25 849	+ 5,6	-	367 943	- 12,1
874	Uhren	137 238	699 397	654 721 +	14 147	+ 11,5	+	44 676	+ 6,8
875	Möbel	763 469	4 492 385	4 550 707 +	9 184	+ 1,2	-	58 322	- 1,3
876	Musikinstrumente	39 336	224 559	214 904 +	4 670	+ 13,5	+	9 655	+ 4,5
877	Spielwaren	147 756	1 225 986	1 474 872 -	69 885	- 32,1	-	248 886	- 16,9
878	Schmuckwaren, Gold- und Silberschmiedewaren	180 925	938 169	918 624 +	31 328	+ 20,9	+	19 545	+ 2,1
881	Schienenfahrzeuge	402 052	1 915 955	1 729 761 +	96 872	+ 31,7	+	186 194	+ 10,8
882	Wasserfahrzeuge	357 460	2 129 442	1 929 138 -	353 102	- 49,7	+	200 304	+ 10,4
883	Luftfahrzeuge	3 735 991	18 971 278	14 993 104 +	1 012 757	+ 37,2	+	3 978 174	+ 26,5
884	Fahrgestelle, Karosserien, Motoren, Teile und Zubehör für Kraftfahrzeuge	5 740 100	33 616 915	32 042 520 +	351 555	+ 6,5	+	1 574 395	+ 4,9
885	Personenkraftwagen und Wohnmobile	9 454 922	58 129 785	55 283 943 +	1 022 099	+ 12,1	+	2 845 842	+ 5,1
886	Busse	80 935	487 809	487 863 -	10 711	- 11,7	-	54	+ 0,0
887	Lastkraftwagen und Spezialfahrzeuge	1 405 369	7 753 646	7 500 139 +	111 061	+ 8,6	+	253 507	+ 3,4
888	Fahrräder	50 267	359 432	345 148 +	3 285	+ 7,0	+	14 284	+ 4,1
889	Andere Fahrzeuge	466 414	2 779 503	2 920 662 -	14 342	- 3,0	-	141 159	- 4,8
891	Vollständige Fabrikationsanlagen	323 842	1 441 053	1 434 847 +	68 984	+ 27,1	+	6 206	+ 0,4
896	Andere Enderzeugnisse	1 087 189	6 485 007	6 431 360 -	123 094	- 10,2	+	53 647	+ 0,8
901	Rückwaren	193 935	1 443 656	1 555 550 -	48 955	- 20,2	-	111 894	- 7,2
903	Ersatzlieferungen	90 416	443 430	381 130 +	26 291	+ 41,0	+	62 300	+ 16,3
904	Andere nicht aufgliederbare Warenverkehre	3 969 633	17 826 936	8 483 349 +	2 239 237	+ 129,4	+	9 343 587	+ 110,1
	Insgesamt ...	94 730 293	550 541 725	525 288 602 +	6 590 661	+ 7,5		+ 25 253 123	+ 4,8

*) Außenhandelsergebnisse nach EGW-3-Stellern können über Genesis-Online abgerufen werden (Tabellen 51000-0005 jährlich, 51000-0006 monatlich bzw. Zeitreihen 51000BJ330 jährlich, 51000BM330 monatlich).

6.2 Werte nach Warenuntergruppen der Ernährungswirtschaft und der Gewerblichen Wirtschaft *)

6.2.2 Einfuhr

Nr. der Klassifikation	Warenbenennung	2012		2011		Zu- (+) bzw. Abnahme (-)		Zu- (+) bzw. Abnahme (-)		
		Juni	Januar/Juni	gegenüber Juni 2011		gegenüber Januar/Juni 2011				
				in 1 000 Euro	in 1 000 Euro	%	in 1 000 Euro	%		
101	Pferde	1 085	12 449	12 882	-	1 662	- 60,5	-	433	- 3,4
102	Rinder	5 058	31 063	41 951	-	3 933	- 43,7	-	10 888	- 26,0
103	Schweine	84 247	607 091	534 024	-	9 887	- 10,5	+	73 067	+ 13,7
105	Schafe	83	3 114	3 046	-	58	- 41,1	+	68	+ 2,2
107	Hausgeflügel	16 243	114 551	121 434	-	4 898	- 23,2	-	6 883	- 5,7
109	Andere lebende Tiere	2 884	13 919	15 116	-	244	- 7,8	-	1 197	- 7,9
201	Milch und Milchzerzeugnisse, ausgenommen Butter und Käse	177 381	1 068 766	1 111 101	-	40 750	- 18,7	-	42 335	- 3,8
202	Butter und andere Fettstoffe aus der Milch, einschl. Milchstreichfette	37 131	205 358	259 587	-	23 985	- 39,2	-	54 229	- 20,9
203	Käse	208 282	1 457 964	1 455 302	-	37 866	- 15,4	+	2 662	+ 0,2
204	Fleisch und Fleischwaren	498 104	3 095 058	3 173 770	-	58 149	- 10,5	-	78 712	- 2,5
206	Fische und Krebstiere, Weichtiere	283 020	1 740 084	1 880 962	-	9 676	- 3,3	-	140 878	- 7,5
208	Tierische Öle und Fette	7 035	44 361	39 131	+	113	+ 1,6	+	5 230	+ 13,4
209	Eier, Eiweiß und Eigelb	58 566	360 439	319 414	+	462	+ 0,8	+	41 025	+ 12,8
211	Fischmehl, Fleischmehl und ähnliche Erzeugnisse	26 259	106 466	89 583	+	18 629	+ 244,2	+	16 883	+ 18,8
219	Andere Nahrungsmittel tierischen Ursprungs	78 248	448 509	375 982	+	5 978	+ 8,3	+	72 527	+ 19,3
301	Weizen	44 372	330 178	450 235	-	8 663	- 16,3	-	120 057	- 26,7
302	Roggen	9 802	37 186	14 170	+	7 220	+ 279,6	+	23 016	+ 162,4
303	Gerste	19 636	151 332	124 122	-	12 402	- 38,7	+	27 210	+ 21,9
304	Hafer	2 445	25 452	31 621	-	5 783	- 70,3	-	6 169	- 19,5
305	Mais	31 368	340 601	382 680	-	3 333	- 9,6	-	42 079	- 11,0
308	Sorghum, Hirse und sonstiges Getreide, ausgenommen Reis	1 871	20 853	23 786	-	5 503	- 74,6	-	2 933	- 12,3
309	Reis und Reiserzeugnisse	22 800	146 067	146 020	+	2 315	+ 11,3	+	47	+ 0,0
310	Getreideerzeugnisse, ausgenommen Reiserzeugnisse	17 840	120 097	134 004	-	5 875	- 24,8	-	13 907	- 10,4
315	Backwaren und andere Zubereitungen aus Getreide	212 550	1 249 205	1 226 915	-	4 634	- 2,1	+	22 290	+ 1,8
316	Malz	8 540	48 163	53 063	-	1 430	- 14,3	-	4 900	- 9,2
320	Saat- und Pflanzgut, ausgenommen Ölsaaten und sonstige Samen	13 664	143 053	142 121	-	945	- 6,5	+	932	+ 0,7
325	Hülsenfrüchte	5 686	38 717	45 223	+	1 464	+ 34,7	-	6 506	- 14,4
335	Grün- und Raufutter	3 664	20 032	14 546	+	1 214	+ 49,6	+	5 486	+ 37,7
340	Kartoffeln und Kartoffelerzeugnisse	53 600	269 294	336 665	-	10 932	- 16,9	-	67 371	- 20,0
345	Gemüse und sonstige Küchengewächse, frisch	247 148	1 984 081	2 049 763	+	3 635	+ 1,5	-	65 682	- 3,2
350	Frischobst, ausgenommen Südfrüchte	248 287	959 915	1 091 945	-	48 549	- 16,4	-	132 030	- 12,1
355	Südfrüchte	116 236	1 021 230	1 099 799	-	17 243	- 12,9	-	78 569	- 7,1
360	Schalen- und Trockenfrüchte	140 477	936 951	912 720	-	3 074	- 2,1	+	24 231	+ 2,7
370	Gemüsezubereitungen und Gemüsekonserven	145 376	917 367	929 704	-	4 485	- 3,0	-	12 337	- 1,3
372	Obstzubereitungen und Obstkonserven	101 994	607 880	580 132	+	7 222	+ 7,6	+	27 748	+ 4,8
375	Obst- und Gemüsesäfte	120 483	670 565	680 130	+	1 441	+ 1,2	-	9 565	- 1,4
377	Kakao und Kakaoverzeugnisse	203 862	1 413 734	1 531 208	-	40 856	- 16,7	-	117 474	- 7,7
379	Gewürze	38 163	194 171	171 073	+	9 101	+ 31,3	+	23 098	+ 13,5
381	Zuckerrüben, Zucker und Zuckerverzeugnisse	144 554	737 174	633 685	+	34 704	+ 31,6	+	103 489	+ 16,3
383	Ölfrüchte	315 803	1 961 373	1 474 449	+	104 926	+ 49,8	+	486 924	+ 33,0
385	Pflanzliche Öle und Fette	228 190	1 501 725	1 828 437	-	96 908	- 29,8	-	326 712	- 17,9
389	Ölkuchen	118 096	677 468	623 354	+	12 223	+ 11,5	+	54 114	+ 8,7
393	Kleie, Abfallerzeugnisse zur Viehfütterung und sonstige Futtermittel	113 194	686 843	749 548	-	4 141	- 3,5	-	62 705	- 8,4
395	Andere Nahrungsmittel pflanzlichen Ursprungs	262 835	1 490 912	1 375 106	+	15 495	+ 6,3	+	115 806	+ 8,4
396	Lebende Pflanzen und Erzeugnisse der Ziergärtnerei	181 392	1 336 640	1 404 471	-	18 765	- 9,4	-	67 831	- 4,8
401	Hopfen	1 301	11 854	17 653	-	2 398	- 64,8	-	5 799	- 32,8
402	Kaffee	343 424	2 186 139	2 174 991	-	40 864	- 10,6	+	11 148	+ 0,5
403	Tee und Mate	11 569	89 021	76 032	-	1 259	- 9,8	+	12 989	+ 17,1
411	Rohtabak und Tabakerzeugnisse	137 256	863 743	896 739	-	10 072	- 6,8	-	32 996	- 3,7
421	Bier	39 807	202 224	201 558	+	2 857	+ 7,7	+	666	+ 0,3
423	Branntwein	147 311	852 032	924 961	-	19 864	- 11,9	-	72 929	- 7,9
425	Wein	205 171	1 153 015	1 125 195	+	11 185	+ 5,8	+	27 820	+ 2,5
502	Chemiefasern, einschließlich Abfälle, Seidenraupenkokons	57 461	357 034	432 113	-	16 285	- 22,1	-	75 079	- 17,4
503	Wolle und andere Tierhaare, roh und bearbeitet, Reißwolle	27 742	191 082	199 801	-	2 197	- 7,3	-	8 719	- 4,4
504	Baumwolle, roh oder bearbeitet, Reißbaumwolle, Abfälle	14 228	74 019	119 760	-	3 969	- 21,8	-	45 741	- 38,2
505	Flachs, Hanf, Jute, Hartfasern und sonstige pflanzliche Spinnstoffe	1 542	9 014	7 175	+	312	+ 25,4	+	1 839	+ 25,6
506	Abfälle von Gespinnstwaren, Lumpen	5 120	31 230	28 976	+	139	+ 2,8	+	2 254	+ 7,8
507	Felle zu Pelzwerk, roh	2 476	21 128	11 429	+	891	+ 56,2	+	9 699	+ 84,9
508	Felle und Häute, roh	10 943	70 260	95 838	-	5 547	- 33,6	-	25 578	- 26,7
511	Rundholz	40 653	230 166	283 722	-	13 355	- 24,7	-	53 556	- 18,9
513	Rohkautschuk	201 011	1 255 687	1 510 545	-	80 849	- 28,7	-	254 858	- 16,9
516	Steinkohle und Steinkohlenbriketts	323 570	2 353 695	2 349 371	-	74 941	- 18,8	+	4 324	+ 0,2
517	Braunkohle und Braunkohlenbriketts	276	613	1 452	-	68	- 19,8	-	839	- 57,8
518	Erdöl und Erdgas	7 614 187	48 774 262	38 921 434	+	2 260 231	+ 42,2	+	9 852 828	+ 25,3
519	Eisenerze	384 002	2 304 813	2 720 773	-	221 592	- 36,6	-	415 960	- 15,3
520	Eisen- und manganhaltige Abbrände und Schlacken	6 289	39 527	17 219	+	1 095	+ 21,1	+	22 308	+ 129,6
522	Kupfererze	195 292	1 158 769	1 208 755	-	17 432	- 8,2	-	49 986	- 4,1
523	Bleierze	37 437	237 732	238 536	+	19 585	+ 109,7	-	804	- 0,3
524	Zinkerze	4 898	72 757	82 917	-	14 358	- 74,6	-	10 160	- 12,3
526	Nickelerze	58	818	2 516	-	68	- 54,0	-	1 698	- 67,5
528	Erze und Metallaschen	104 879	723 991	691 640	-	23 918	- 18,6	+	32 351	+ 4,7
529	Bauxit und Kryolith	12 102	79 308	68 987	+	4 939	+ 69,0	+	10 321	+ 15,0
530	Speisesalz und Industriesalz	10 069	63 325	102 229	-	2 244	- 18,2	-	38 904	- 38,1
532	Steine und Erden	99 190	578 878	612 261	-	24 889	- 20,1	-	33 383	- 5,5
534	Rohstoffe für chemische Erzeugnisse	34 498	217 602	212 281	-	5 939	- 14,7	+	5 321	+ 2,5
537	Edelsteine, Schmucksteine und Perlen, roh	3 651	23 665	22 216	+	68	+ 1,9	+	1 449	+ 6,5
590	Andere Rohstoffe, auch Abfälle	84 914	531 206	651 372	-	28 641	- 25,2	-	120 166	- 18,4
602	Rohseide und Seidengarne, künstliche und synthetische Fäden	75 722	460 881	535 641	-	15 409	- 16,9	-	74 760	- 14,0
603	Garne aus Chemiefasern	20 732	119 286	133 118	-	1 212	- 5,5	-	13 832	- 10,4
604	Garne aus Wolle oder anderen Tierhaaren	20 307	107 605	112 463	+	929	+ 4,8	-	4 858	- 4,3
605	Garne aus Baumwolle	17 831	111 206	158 160	-	8 045	- 31,1	-	46 954	- 29,7
606	Garne aus Flachs, Hanf, Jute, Hartfasern	770	3 947	4 851	-	56	- 6,8	-	904	- 18,6
607	Schnittholz	99 731	649 923	707 235	-	30 556	- 23,5	-	57 312	- 8,1
608	Halbstoffe aus zellulosehaltigen Faserstoffen	241 953	1 401 102	1 637 679	-	44 692	- 15,6	-	236 577	- 14,4
609	Kautschuk, bearbeitet	61 672	415 744	427 463	-	20 113	- 24,6	-	11 719	- 2,7
611	Zement	12 470	66 194	70 313	-	2 566	- 17,1	-	4 119	- 5,9
612	Mineralische Baustoffe	126 562	718 988	730 122	-	14 344	- 10,2	-	11 134	- 1,5
641	Roheisen	20 189	168 968	148 384	-	12 755	- 38,7	+	20 584	+ 13,9
642	Abfälle und Schrott, aus Eisen oder Stahl	196 715	1 114 790	1 350 927	-	50 832	- 20,5	-	236 137	- 17,5
643	Ferrolegerungen	207 452	1 110 615	1 389 470	-	35 690	- 14,7	-	278 855	- 20,1
644	Eisen oder Stahl in Rohformen, Halbzeug aus Eisen oder Stahl	126 315	736 154	970 553	-	61 410	- 32,7	-	234 399	- 24,2
645	Aluminium und Aluminiumlegierungen, einschließlich Abfälle und Schrott	445 503	2 599 461	3 098 601	-	85 573	- 16,1	-	499 140	- 16,1
646	Kupfer und Kupferlegierungen, einschließlich Abfälle und Schrott	565 939	3 985 133	4 478 524	-	102 035	- 15,3	-	493 391	- 11,0

6.2 Werte nach Warenuntergruppen der Ernährungswirtschaft und der Gewerblichen Wirtschaft^{*)}

6.2.2 Einfuhr

Nr. der Klassifikation	Warenbenennung	2012		2011		Zu- (+) bzw. Abnahme (-)		Zu- (+) bzw. Abnahme (-)	
		Juni	Januar/Juni	gegenüber Juni 2011		gegenüber Januar/Juni 2011			
				in 1 000 Euro		in 1 000 Euro	%	in 1 000 Euro	%
647	Nickel und Nickellegierungen, einschließlich Abfälle und Schrott	101 075	674 128	831 284	+	16 838	+ 20,0	157 156	- 18,9
648	Blei und Bleilegierungen, einschließlich Abfälle und Schrott	22 117	150 401	183 104	-	2 300	- 9,4	32 703	- 17,9
649	Zinn und Zinnlegierungen, einschließlich Abfälle und Schrott	23 602	176 252	233 726	-	10 471	- 30,7	57 474	- 24,6
650	Zink und Zinklegierungen, einschließlich Abfälle und Schrott	66 560	359 024	426 449	-	1 260	- 1,9	67 425	- 15,8
656	Radioaktive Elemente und radioaktive Isotope	126 622	545 940	372 565	+	77 106	+ 155,7	173 375	+ 46,5
659	Andere unedle Metalle	67 637	440 177	460 093	-	6 792	- 9,1	19 916	- 4,3
661	Fettsäuren, Paraffin, Vaseline und Wachse	67 304	425 252	443 999	-	12 424	- 15,6	18 747	- 4,2
665	Koks und Schmelzkoks, aus Steinkohle oder Braunkohle	72 272	471 212	851 348	-	83 901	- 53,7	380 136	- 44,7
667	Rückstände der Erdöl- und Steinkohlenteerdestillation	46 662	258 805	257 734	+	1 844	+ 4,1	1 071	+ 0,4
669	Mineralölzerzeugnisse	2 357 087	13 693 808	13 221 422	+	198 290	+ 9,2	472 386	+ 3,6
671	Teer und Teerdestillationserzeugnisse	128 267	627 021	647 790	+	34 866	+ 37,3	20 769	- 3,2
673	Düngemittel	111 792	727 541	790 304	-	26 498	- 19,2	62 763	- 7,9
679	Chemische Halbwaren	470 106	2 813 153	2 856 685	-	102 170	- 17,9	43 532	- 1,5
683	Gold für gewerbliche Zwecke	443 953	2 429 738	1 408 827	+	129 290	+ 41,1	1 020 911	+ 72,5
690	Andere Halbwaren	686 875	4 472 558	4 701 532	-	183 973	- 21,1	228 974	- 4,9
701	Gewebe, Gewirke und Gestricke aus Seide, künstlichen oder synth. Fäden	61 908	383 672	388 185	+	878	+ 1,4	4 513	- 1,2
702	Gewebe, Gewirke und Gestricke aus Chemiefasern	83 611	532 265	575 205	-	15 640	- 15,8	42 940	- 7,5
703	Gewebe, Gewirke und Gestricke aus Wolle oder anderen Tierhaaren	20 491	125 454	148 101	-	4 923	- 19,4	22 647	- 15,3
704	Gewebe, Gewirke und Gestricke aus Baumwolle	57 262	315 819	375 408	-	8 348	- 12,7	59 589	- 15,9
705	Gewebe, Gewirke und Gestricke aus Flachs, Hanf, Jute, Hartfasern	7 434	56 995	68 397	-	2 695	- 26,6	11 402	- 16,7
706	Leder	54 778	317 581	360 192	-	11 166	- 16,9	42 611	- 11,8
707	Pelzfelle, gegerbt oder zugerichtet	5 625	28 911	32 292	+	787	+ 16,3	3 381	- 10,5
708	Papier und Pappe	602 135	3 630 242	3 869 247	-	51 093	- 7,8	239 005	- 6,2
709	Sperrholz, Span- und Faserplatten, Furnierblätter	137 851	884 262	929 407	-	20 406	- 12,9	45 145	- 4,9
711	Glas	127 396	696 154	754 753	-	7 831	- 5,8	58 599	- 7,8
732	Kunststoffe	1 288 311	7 733 570	8 086 158	-	95 205	- 6,9	352 588	- 4,4
734	Farben, Lacke und Kitte	426 382	2 549 394	2 487 043	+	18 795	+ 4,6	62 351	+ 2,5
736	Dextrine, Gelatine und Leime	80 559	505 157	523 489	-	7 659	- 8,7	18 332	- 3,5
738	Sprengstoffe, Schießbedarf und Zündwaren	26 106	141 549	133 812	+	4 072	+ 18,5	7 737	+ 5,8
740	Pharmazeutische Grundstoffe	629 988	4 942 177	4 448 112	-	141 821	- 18,4	494 065	+ 11,1
749	Chemische Vorerzeugnisse	1 570 179	8 867 128	9 081 794	+	15 924	+ 1,0	214 666	- 2,4
751	Rohre aus Eisen oder Stahl	311 462	1 872 532	2 086 952	-	32 660	- 9,5	214 420	- 10,3
753	Stäbe und Profile aus Eisen oder Stahl	331 149	2 168 277	2 511 513	-	128 897	- 28,0	343 236	- 13,7
755	Blech aus Eisen oder Stahl	984 875	6 011 486	6 566 261	-	168 543	- 14,6	554 775	- 8,4
757	Draht aus Eisen oder Stahl	174 775	1 148 580	1 271 713	-	48 917	- 21,9	123 133	- 9,7
759	Eisenbahnoberbaumaterial	17 977	79 270	130 575	-	866	- 4,6	51 305	- 39,3
771	Halbzeuge aus Kupfer und Kupferlegierungen	186 729	1 115 812	1 263 793	-	17 077	- 8,4	147 981	- 11,7
772	Halbzeuge aus Aluminium	419 590	2 498 595	2 748 437	-	53 461	- 11,3	249 842	- 9,1
779	Halbzeuge aus anderen unedlen Metallen	72 269	440 041	489 156	-	23 641	- 24,6	49 115	- 10,0
781	Halbzeuge aus Edelmetallen	203 160	810 528	725 759	-	10 648	- 5,0	84 769	+ 11,7
790	Andere Vorerzeugnisse	5 018	34 961	43 447	-	3 423	- 40,6	8 486	- 19,5
801	Bekleidung aus Gewirken oder Gestricken aus Seide oder Chemiefasern	367 242	2 091 292	2 197 349	-	40 824	- 10,0	106 057	- 4,8
802	Bekleidung aus Gewirken oder Gestricken aus Wolle oder and. Tierhaaren	64 537	173 432	174 780	-	441	- 0,7	1 348	- 0,8
803	Bekleidung aus Gewirken oder Gestricken aus Baumwolle	488 964	3 161 187	3 549 529	-	99 354	- 16,9	388 342	- 10,9
804	Bekleidung aus Seide oder Chemiefasern, aus Gewirken, Gestricken	333 333	2 027 080	2 063 821	-	16 605	- 4,7	36 741	- 1,8
805	Bekleidung aus Wolle und Tierhaaren, aus Gewirken, Gestricken	77 255	338 976	346 118	-	3 675	- 4,5	7 142	- 2,1
806	Bekleidung aus Baumwolle, ausgenommen aus Gewirken, Gestricken	461 845	3 372 497	3 698 506	-	86 820	- 15,8	326 009	- 8,8
807	Bekleidung aus Flachs, Hanf	49 840	412 536	487 022	-	19 595	- 28,2	74 486	- 15,3
808	Kopfbedeckungen	25 700	175 603	178 426	-	2 873	- 10,1	2 823	- 1,6
809	Andere Textilerzeugnisse	470 508	2 984 657	3 260 055	-	62 575	- 11,7	275 398	- 8,4
810	Pelzwaren	8 292	25 409	28 136	-	2 366	- 22,2	2 727	- 9,7
811	Schuhe	494 836	3 187 486	3 221 039	-	94	+ 0,0	33 553	- 1,0
812	Lederwaren und Lederbekleidung (ausgenommen Schuhe)	240 818	1 356 354	1 381 657	-	14 370	- 5,6	25 303	- 1,8
813	Papierwaren	306 111	1 828 207	1 892 059	-	9 054	- 2,9	63 852	- 3,4
814	Druckerzeugnisse	131 301	807 959	840 126	-	3 705	- 2,7	32 167	- 3,8
815	Holzwaren (ohne Möbel)	175 068	1 055 452	1 088 830	-	20 038	- 10,3	33 378	- 3,1
816	Kautschukwaren	799 499	5 080 812	4 928 087	-	38 166	- 4,6	152 725	+ 3,1
817	Waren aus Stein	59 340	323 980	311 743	-	659	- 1,1	12 237	+ 3,9
818	Keramische Erzeugnisse (ohne Baukeramik)	120 226	701 682	749 880	-	1 002	- 0,8	48 198	- 6,4
819	Glaswaren	197 156	1 158 735	1 189 183	-	1 531	- 0,8	30 448	- 2,6
820	Werkzeuge, Schneidwaren und Essbestecke aus unedlen Metallen	321 874	1 960 712	1 948 770	-	24 832	- 7,2	11 942	+ 0,6
823	Waren aus Kupfer und Kupferlegierungen	36 343	229 500	217 191	-	4 339	- 10,7	12 309	+ 5,7
829	Eisen-, Blech- und Metallwaren	1 626 270	9 529 214	9 692 371	-	88 529	- 5,2	163 157	- 1,7
831	Waren aus Wachs oder Fetten	38 844	239 631	261 546	-	2 611	- 6,3	21 915	- 8,4
832	Waren aus Kunststoffen	1 240 773	7 299 347	7 434 726	-	62 726	- 4,8	135 379	- 1,8
833	Fotochemische Erzeugnisse	60 747	346 637	350 868	+	3 396	+ 5,9	4 231	- 1,2
834	Pharmazeutische Erzeugnisse	2 913 670	15 820 324	16 253 362	+	304 396	+ 11,7	433 038	- 2,7
835	Duftstoffe und Körperpflegemittel	307 795	1 757 785	1 679 447	+	18 988	+ 6,6	78 338	+ 4,7
839	Andere chemische Erzeugnisse	964 614	6 166 647	6 183 829	-	92 536	- 8,8	17 182	- 0,3
841	Kraftmaschinen (ohne Motoren für Ackerschlepper, Luft- und Straßenfahrz.)	351 382	2 352 708	2 209 334	-	23 681	- 6,3	143 374	+ 6,5
842	Pumpen und Kompressoren	462 848	2 848 099	2 711 341	-	17	+ 0,0	136 758	+ 5,0
843	Armaturen	371 383	2 144 138	2 147 106	+	7 007	+ 1,9	2 968	- 0,1
844	Lager, Getriebe, Zahnräder und Antriebsglieder	595 067	3 675 090	3 464 457	+	9 545	+ 1,6	210 633	+ 6,1
845	Hebezeuge und Fördermittel	285 776	1 796 962	1 616 591	-	16 987	- 5,6	180 371	+ 11,2
846	Landwirtschaftliche Maschinen (einschließlich Ackerschlepper)	282 267	1 915 134	1 711 222	+	9 419	+ 3,5	203 912	+ 11,9
847	Maschinen für das Textil-, Bekleidungs- und Ledergewerbe	66 492	408 754	440 876	-	10 601	- 13,8	32 122	- 7,3
848	Maschinen für das Ernährungsgewerbe und die Tabakverarbeitung	65 935	378 072	418 135	-	5 648	- 7,9	40 063	- 9,6
849	Bergwerks-, Bau- und Baustoffmaschinen	292 865	1 951 529	1 903 654	-	38 034	- 11,5	47 875	+ 2,5
850	Guss- und Walzwerkstechnik	35 985	194 898	172 700	+	14 508	+ 67,6	22 198	+ 12,9
851	Maschinen für die Be- und Verarbeitung von Kautschuk oder Kunststoffen	79 545	468 302	499 550	-	9 019	- 10,2	31 248	- 6,3
852	Werkzeugmaschinen	468 908	2 880 944	2 884 477	-	30 061	- 6,0	3 533	- 0,1
853	Büromaschinen und automatische Datenverarbeitungsmaschinen	2 056 406	12 154 199	13 463 740	+	69 761	+ 3,5	1 309 541	- 9,7
854	Maschinen für das Papier- und Druckgewerbe	89 071	524 941	537 549	-	6 429	- 6,7	12 608	- 2,3
859	Andere Maschinen	1 243 067	7 351 064	8 019 711	-	149 303	- 10,7	668 647	- 8,3
860	Sportgeräte	77 339	559 550	516 602	-	1 307	- 1,7	42 948	+ 8,3
861	Geräte zur Elektrizitätserzeugung und -verteilung	2 431 752	14 834 091	14 840 784	-	106 467	- 4,2	6 693	+ 0,0
862	Elektrische Lampen und Leuchten	234 645	1 437 147	1 316 571	+	26 711	+ 12,8	120 576	+ 9,2
863	Nachrichtentechnische Geräte und Einrichtungen	1 321 924	7 642 880	6 403 924	+	227 581	+ 20,8	1 238 956	+ 19,3
864	Rundfunk- und Fernsehgeräte, phono- und videoteknische Geräte	866 020	5 589 495	4 938 089	+	130 286	+ 17,7	651 406	+ 13,2
865	Elektronische Bauelemente	1 810 447	9 998 941	12 623 625	-	423 844	- 19,0	2 624 684	- 20,8
869	Andere elektrotechnische Erzeugnisse	1 062 771	6 685 263	6 275 558	+	44 069	+ 4,3	409 705	+ 6,5
871	Medizinische Geräte und orthopädische Vorrichtungen	898 871	5 320 879	5 065 923	+	79 429	+ 9,7	254 956	+ 5,0
872	Mess-, steuerungs- und regelungstechnische Erzeugnisse	1 118 419	6 435 228	6 047 515	+	78 069	+ 7,5	387 713	+ 6,4

6.2 Werte nach Warenuntergruppen der Ernährungswirtschaft und der Gewerblichen Wirtschaft *)

6.2.2 Einfuhr

Nr. der Klassifikation	Warenbenennung	2012		2011	Zu- (+) bzw. Abnahme (-)		Zu- (+) bzw. Abnahme (-)					
		Juni	Januar/Juni		gegenüber Juni 2011	gegenüber						
			in 1 000 Euro			in 1 000 Euro	%	in 1 000 Euro	%			
873	Optische und fotografische Geräte	267 727	1 727 739	1 755 077	-	16 637	-	5,9	-	27 338	-	1,6
874	Uhren	170 336	906 035	733 425	+	33 453	+	24,4	+	172 610	+	23,5
875	Möbel	759 693	4 994 101	5 122 234	-	46 622	-	5,8	-	128 133	-	2,5
876	Musikinstrumente	44 761	234 446	224 605	+	2 434	+	5,8	+	9 841	+	4,4
877	Spielwaren	214 487	1 387 405	1 949 826	-	60 855	-	22,1	-	562 421	-	28,8
878	Schmuckwaren, Gold- und Silberschmiedewaren	112 984	800 045	778 339	-	321	-	0,3	+	21 706	+	2,8
881	Schienefahrzeuge	130 222	682 036	821 191	+	19 333	+	17,4	+	139 155	+	16,9
882	Wasserfahrzeuge	223 465	2 359 337	4 192 280	-	170 445	-	43,3	-	1 832 943	-	43,7
883	Luftfahrzeuge	1 900 227	11 466 692	12 125 966	-	1 026 198	-	35,1	-	659 274	-	5,4
884	Fahrgestelle, Karosserien, Motoren, Teile und Zubehör für Kraftfahrzeuge	3 708 429	22 308 348	21 617 298	+	47 037	+	1,3	+	691 050	+	3,2
885	Personenkraftwagen und Wohnmobile	2 933 498	16 109 010	15 974 587	+	105 213	+	3,7	+	134 423	+	0,8
886	Busse	35 416	210 331	202 892	-	5 323	-	13,1	+	7 439	+	3,7
887	Lastkraftwagen und Spezialfahrzeuge	526 670	2 825 399	3 239 129	-	47 951	-	8,3	-	413 730	-	12,8
888	Fahrräder	91 967	827 925	778 361	-	6 717	-	6,8	+	49 564	+	6,4
889	Andere Fahrzeuge	256 229	1 602 461	1 552 816	-	12 529	-	4,7	+	49 645	+	3,2
891	Vollständige Fabrikationsanlagen	8 663	13 345	22 757	+	6 915	+	395,6	-	9 412	-	41,4
896	Andere Enderzeugnisse	715 094	3 830 694	3 897 447	+	98 443	+	16,0	-	66 753	-	1,7
901	Rückwaren	451 608	2 722 111	2 990 083	-	12 005	-	2,6	-	267 972	-	9,0
903	Ersatzlieferungen	6 019	32 211	29 273	+	1 827	+	43,6	+	2 938	+	10,0
904	Andere nicht aufgliederbare Warenverkehre	5 516 014	24 899 008	13 207 006	+	2 588 008	+	88,4	+	11 692 002	+	88,5
	Insgesamt ...	76 764 353	457 131 586	446 496 063	+	1 161 194	+	1,5	+	10 635 523	+	2,4

*) Außenhandelsergebnisse nach EGW-3-Stellern können über Genesis-Online abgerufen werden (Tabellen 51000-0005 jährlich, 51000-0006 monatlich bzw. Zeitreihen 51000BJ330 jährlich, 51000BM330 monatlich).

7 Werte nach Abschnitten des Internationalen Warenverzeichnisses für den Außenhandel (SITC-Rev. 4)^{*)}

7.1 Ausfuhr

Nr. der Klassifikation	Warenbenennung	2012		2011		Zu- (+) bzw. Abnahme (-)		Zu- (+) bzw. Abnahme (-)	
		Juni	Januar/Juni	in 1 000 Euro	in 1 000 Euro	gegenüber Juni 2011		gegenüber Januar/Juni 2011	
							%		%
00	Lebende Tiere (ausgenommen Fische)	103 224	566 335	563 607	+	3 408	+ 3,4	2 728	+ 0,5
01	Fleisch und Zubereitungen von Fleisch	740 107	4 331 091	4 094 090	-	4 434	- 0,6	237 001	+ 5,8
02	Milch und Milcherzeugnisse; Vogeleier	670 828	4 021 462	4 059 701	-	60 678	- 8,3	38 239	- 0,9
03	Fische, Krebstiere, Weichtiere, Zubereitungen davon	122 032	801 493	844 161	-	15 480	- 11,3	42 668	- 5,1
04	Getreide und Getreiderzeugnisse	524 246	3 131 864	3 289 965	+	2 023	+ 0,4	158 101	- 4,8
05	Gemüse und Früchte	361 983	2 066 286	2 225 856	-	4 627	- 1,3	159 570	- 7,2
06	Zucker, Zuckerwaren und Honig	149 268	882 667	760 418	+	19 226	+ 14,8	122 249	+ 16,1
07	Kaffee, Tee, Kakao, Gewürze, Waren daraus	473 029	3 071 857	3 077 618	-	94 881	- 16,7	5 761	- 0,2
08	Tierfutter (ausgenommen ungemahlene Getreide)	262 539	1 457 814	1 340 498	+	44 378	+ 20,3	117 316	+ 8,8
09	Verschiedene genießbare Waren und Zubereitungen	357 017	2 088 839	1 964 618	+	24 239	+ 7,3	124 221	+ 6,3
11	Getränke	407 248	2 139 572	2 136 303	-	151	+ 0,0	3 269	+ 0,2
12	Tabak und Tabakerzeugnisse	354 395	2 049 491	1 864 630	+	40 777	+ 13,0	184 861	+ 9,9
21	Häute, Felle und Pelzfelle, roh	27 053	161 961	170 514	-	4 227	- 13,5	8 553	- 5,0
22	Ölsaaten und ölhaltige Früchte	17 949	105 494	139 970	-	4 952	- 21,6	34 476	- 24,6
23	Rohkautschuk (einschl. synthetischer Kautschuk)	190 511	1 105 263	1 112 270	-	14 263	- 7,0	7 007	- 0,6
24	Kork und Holz	189 155	1 080 563	1 201 095	-	16 894	- 8,2	120 532	- 10,0
25	Papierhalbstoffe und Papierabfälle	84 095	551 681	617 846	-	19 793	- 19,1	66 165	- 10,7
26	Spinnstoffe und Spinnstoffabfälle	160 863	968 715	1 020 603	+	604	+ 0,4	51 888	- 5,1
27	Düngemittel, roh; mineralische Rohstoffe	130 339	730 247	784 382	-	17 881	- 12,1	54 135	- 6,9
28	Erze und Metallabfälle	828 123	5 046 239	5 134 545	+	12 083	+ 1,5	88 306	- 1,7
29	Andere Rohstoffe tierischen und pflanzlichen Ursprungs	159 686	1 288 992	1 284 506	-	24 063	- 13,1	4 486	+ 0,3
32	Kohle, Koks und Briketts	40 281	227 338	220 252	+	9 291	+ 30,0	7 086	+ 3,2
33	Erdöl, Erdölzeugnisse und verwandte Waren	1 257 678	8 034 642	7 093 664	+	19 421	+ 1,6	940 978	+ 13,3
34	Gas	604 969	4 623 247	3 167 344	+	139 238	+ 29,9	1 455 903	+ 46,0
35	Elektrischer Strom	247 304	1 812 757	1 471 896	+	74 078	+ 42,8	340 861	+ 23,2
41	Tierische Öle und Fette	37 269	196 098	167 996	+	7 471	+ 25,1	28 102	+ 16,7
42	Pflanzliche Fette und Öle	149 154	751 754	635 391	+	37 321	+ 33,4	116 363	+ 18,3
43	Tierische od. pflanzliche Fette und Öle, Wachse	41 966	291 470	338 469	-	15 512	- 27,0	46 999	- 13,9
51	Organische chemische Erzeugnisse	1 934 189	11 873 221	11 878 093	+	81 126	+ 4,4	4 872	+ 0,0
52	Anorganische chemische Erzeugnisse	699 404	4 308 748	4 334 912	+	60 815	+ 9,5	26 164	- 0,6
53	Farbstoffe, Gerbstoffe und Farben	814 185	4 613 535	4 519 298	+	43 601	+ 5,7	94 237	+ 2,1
54	Medizinische und pharmazeutische Erzeugnisse	4 507 025	26 348 901	25 208 387	+	166 997	+ 3,8	1 140 514	+ 4,5
55	Etherische Öle, Körperpflege-, Putz-, Poliermittel	973 325	5 805 955	5 512 737	+	81 856	+ 9,2	293 218	+ 5,3
56	Düngemittel (ausgenommen solche der Gruppe 272)	243 757	1 556 872	1 242 890	+	44 020	+ 22,0	313 982	+ 25,3
57	Kunststoffe in Primärformen	2 022 402	11 901 868	12 101 164	-	19 568	- 1,0	199 296	- 1,6
58	Kunststoffe in anderen Formen als Primärformen	1 213 062	6 979 041	7 102 652	-	30 554	- 2,5	123 611	- 1,7
59	Andere chemische Erzeugnisse und Waren	1 763 674	10 899 227	11 029 802	-	81 868	- 4,4	130 575	- 1,2
60	Waren für vollständige Fabrikationsanlagen Kap. 69, 70, 72, 73, 76	24 599	128 681	193 428	+	333	+ 1,4	64 747	- 33,5
61	Leder, Lederwaren und zugerichtete Pelzfelle	76 754	444 996	434 529	-	712	- 0,9	10 467	+ 2,4
62	Andere Kautschukwaren	975 609	5 832 771	5 614 192	+	59 762	+ 6,5	218 579	+ 3,9
63	Kork- und Holzwaren (ausgenommen Möbel)	352 070	1 985 341	2 094 103	-	14 216	- 3,9	108 762	- 5,2
64	Papier und Pappe; Papierhalbstoffwaren usw.	1 492 443	8 752 057	9 111 672	-	32 999	- 2,2	359 615	- 3,9
65	Garne, Gewebe, fertiggestellte Spinnstoffzeugnisse	986 619	5 803 694	6 051 443	-	15 111	- 1,5	247 749	- 4,1
66	Waren aus nichtmetallischen mineralischen Stoffen	1 065 632	5 961 422	6 141 785	+	13 358	+ 1,3	180 363	- 2,9
67	Eisen und Stahl	2 486 622	14 154 248	14 427 626	+	33 175	+ 1,4	273 378	- 1,9
68	NE-Metalle	1 739 817	11 289 326	12 605 371	-	343 387	- 16,5	1 316 045	- 10,4
69	Andere Metallwaren	2 911 585	17 174 620	17 012 132	+	16 226	+ 0,6	162 488	+ 1,0
70	Waren für vollständige Fabrikationsanlagen Kap. 84, 85, 87	284 928	1 214 883	1 092 164	+	78 473	+ 38,0	122 719	+ 11,2
71	Kraftmaschinen und -ausrüstungen	3 692 481	21 950 221	19 444 413	+	426 968	+ 13,1	2 505 808	+ 12,9
72	Arbeitsmaschinen für besondere Zwecke	4 196 931	23 590 797	23 730 658	-	56 982	- 1,3	139 861	- 0,6
73	Metallbearbeitungsmaschinen	1 176 549	6 152 149	5 616 144	+	88 682	+ 8,2	536 005	+ 9,5
74	Maschinen, Apparate für verschiedene Zwecke	6 775 865	38 812 612	36 872 827	+	673 216	+ 11,0	1 939 785	+ 5,3
75	Büromaschinen, automatische Datenverarbeitungsmaschinen	1 568 697	9 293 577	9 708 627	+	98 774	+ 6,7	415 050	- 4,3
76	Geräte für Nachrichtentechnik	1 566 505	8 759 948	8 441 088	+	154 439	+ 10,9	318 860	+ 3,8
77	Andere elektrische Maschinen, Apparate, Geräte	6 803 129	39 547 904	40 350 676	+	141 606	+ 2,1	802 772	- 2,0
78	Straßenfahrzeuge (einschl. Luftkissenfahrzeuge)	15 399 220	92 546 150	88 612 076	+	1 307 269	+ 9,3	3 934 074	+ 4,4
79	Andere Beförderungsmittel	4 074 851	20 269 495	16 385 169	+	676 268	+ 19,9	3 884 326	+ 23,7
80	Waren für vollständige Fabrikationsanlagen Kap. 90, 94	10 272	53 415	41 478	+	4 463	+ 76,8	11 937	+ 28,8
81	Vorgefertigte Gebäude, sanitäre Anlagen	405 471	2 240 575	2 219 655	+	25 159	+ 6,6	20 920	+ 0,9
82	Möbel und Teile, Bettausstattungen	784 448	4 618 758	4 687 277	+	8 740	+ 1,1	68 519	- 1,5
83	Reiseartikel, Handtaschen	81 290	474 346	465 931	+	4 256	+ 5,5	8 415	+ 1,8
84	Bekleidung und Bekleidungszubehör	884 727	6 576 019	6 792 634	-	50 769	- 5,4	216 615	- 3,2
85	Schuhe	223 949	1 655 420	1 647 563	-	11 451	- 4,9	7 857	+ 0,5
87	Andere Meß-, Prüfinstrumente	3 082 110	17 586 071	16 544 562	+	276 371	+ 9,9	1 041 509	+ 6,3
88	Fotografische Apparate; Uhrmacherwaren	514 311	2 815 348	3 140 677	+	45 188	+ 9,6	325 329	- 10,4
89	Verschiedene bearbeitete Waren	2 853 111	16 981 801	16 887 536	+	30 326	+ 1,1	94 265	+ 0,6
93	Besondere Warenverkehrsvorgänge und verschiedene Waren	4 569 717	21 872 983	12 505 372	+	2 082 402	+ 83,7	9 367 611	+ 74,9
94	Waren des Kapitel 99 für vollständige Fabrikationsanlagen	2 896	34 979	103 329	-	14 754	- 83,6	68 350	- 66,1
96	Münzen (ohne Goldmünzen), ohne gesetzliche Zahlungsmittel	3 324	20 831	14 439	+	1 591	+ 91,8	6 392	+ 44,3
97	Gold zu nichtmonetären Zwecken	800 422	4 073 695	2 585 891	+	401 844	+ 100,8	1 487 804	+ 57,5
	Insgesamt ...	94 730 293	550 541 725	525 288 602	+	6 590 661	+ 7,5	25 253 123	+ 4,8

*) Außenhandelsergebnisse nach SITC-2-Stellern können über Genesis-Online abgerufen werden (Tabellen 51000-0005 jährlich, 51000-0006 monatlich bzw. Zeitreihen 51000B)420 jährlich, 51000BM420 monatlich).

7 Werte nach Abschnitten des Internationalen Warenverzeichnisses für den Außenhandel (SITC-Rev. 4)^{*)}

7.2 Einfuhr

Nr. der Klassifikation	Warenbenennung	2012		2011		Zu- (+) bzw. Abnahme (-)		Zu- (+) bzw. Abnahme (-)	
		Junii	Januar/Junii	Junii	Januar/Junii	gegenüber Junii 2011	%	gegenüber Januar/Junii 2011	%
		in 1 000 Euro		in 1 000 Euro					
00	Lebende Tiere (ausgenommen Fische)	109 601	782 191	728 450	-	20 680	- 15,9	+ 53 741	+ 7,4
01	Fleisch und Zubereitungen von Fleisch	497 476	3 083 535	3 159 902	-	57 424	- 10,3	- 76 367	- 2,4
02	Milch und Milcherzeugnisse; Vogeleier	449 308	2 929 583	2 987 260	-	101 653	- 18,5	- 57 677	- 1,9
03	Fische, Krebstiere, Weichtiere, Zubereitungen davon	283 020	1 740 084	1 880 962	-	9 676	- 3,3	- 140 878	- 7,5
04	Getreide und Getreiderzeugnisse	326 106	2 174 609	2 280 355	-	30 322	- 8,5	- 105 746	- 4,6
05	Gemüse und Früchte	1 181 217	7 424 130	7 733 870	-	68 509	- 5,5	- 309 740	- 4,0
06	Zucker, Zuckerwaren und Honig	161 976	832 352	735 612	+	35 974	+ 28,6	+ 96 740	+ 13,2
07	Kaffee, Tee, Kakao, Gewürze, Waren daraus	597 933	3 887 338	3 957 140	-	73 730	- 11,0	- 69 802	- 1,8
08	Tierfutter (ausgenommen ungemahlene Getreide)	258 016	1 479 351	1 457 918	+	27 375	+ 11,9	+ 21 433	+ 1,5
09	Verschiedene genießbare Waren und Zubereitungen	200 670	1 243 066	1 129 485	+	2 097	+ 1,1	+ 113 581	+ 10,1
11	Getränke	440 857	2 354 423	2 284 381	+	30 569	+ 7,5	+ 70 042	+ 3,1
12	Tabak und Tabakerzeugnisse	137 256	863 743	896 739	-	10 072	- 6,8	- 32 996	- 3,7
21	Häute, Felle und Pelzfelle, roh	13 627	92 176	107 864	-	4 651	- 25,4	- 15 688	- 14,5
22	Ölsaaten und ölhaltige Früchte	318 336	1 971 176	1 488 892	+	103 858	+ 48,4	+ 482 284	+ 32,4
23	Rohkautschuk (einschl. synthetischer Kautschuk)	201 011	1 255 687	1 510 545	-	80 849	- 28,7	- 254 858	- 16,9
24	Kork und Holz	164 849	1 013 019	1 139 753	-	44 447	- 21,2	- 126 734	- 11,1
25	Papierhalbstoffe und Papierabfälle	291 341	1 712 959	2 041 018	-	67 305	- 18,8	- 328 059	- 16,1
26	Spinnstoffe und Spinnstoffabfälle	113 273	697 615	821 091	-	18 532	- 14,1	- 123 476	- 15,0
27	Düngemittel, roh; mineralische Rohstoffe	135 749	805 573	854 931	-	29 904	- 18,1	- 49 358	- 5,8
28	Erze und Metallabfälle	1 388 646	8 882 739	9 609 040	-	372 064	- 21,1	- 726 301	- 7,6
29	Andere Rohstoffe tierischen und pflanzlichen Ursprungs	315 476	2 232 629	2 189 944	-	15 820	- 4,8	+ 42 685	+ 1,9
32	Kohle, Koks und Briketts	400 735	2 858 368	3 240 005	-	160 626	- 28,6	- 381 637	- 11,8
33	Erdöl, Erdölzeugnisse und verwandte Waren	7 516 453	43 083 671	36 265 205	+	1 844 516	+ 32,5	+ 6 818 466	+ 18,8
34	Gas	2 609 576	20 118 868	16 685 253	+	642 560	+ 32,7	+ 3 433 615	+ 20,6
35	Elektrischer Strom	207 790	1 240 959	1 246 638	-	60 588	- 22,6	- 5 679	- 0,5
41	Tierische Öle und Fette	9 567	65 974	63 384	-	852	- 8,2	+ 2 590	+ 4,1
42	Pflanzliche Fette und Öle	193 746	1 276 929	1 625 392	-	92 036	- 32,2	- 348 463	- 21,4
43	Tierische od. pflanzliche Fette und Öle, Wachse	47 870	209 374	209 203	+	2 209	+ 4,8	+ 171	+ 0,1
51	Organische chemische Erzeugnisse	2 041 068	11 810 127	11 424 619	-	78 014	- 3,7	+ 385 508	+ 3,4
52	Anorganische chemische Erzeugnisse	533 947	3 184 743	3 205 150	-	6 061	- 1,1	- 20 407	- 0,6
53	Farbstoffe, Gerbstoffe und Farben	331 146	1 991 849	2 151 863	-	37 215	- 10,1	- 160 014	- 7,4
54	Medizinische und pharmazeutische Erzeugnisse	3 110 442	17 842 335	17 915 310	+	257 711	+ 9,0	+ 72 795	+ 0,4
55	Etherische Öle, Körperpflege-, Putz-, Poliermittel	547 893	3 148 018	3 010 858	+	37 342	+ 7,3	+ 137 160	+ 4,6
56	Düngemittel (ausgenommen solche der Gruppe 272)	110 534	715 134	778 343	-	26 701	- 19,5	- 63 209	- 8,1
57	Kunststoffe in Primärformen	1 288 311	7 733 570	8 086 158	-	95 205	- 6,9	- 352 588	- 4,4
58	Kunststoffe in anderen Formen als Primärformen	529 945	3 120 247	3 262 712	-	35 525	- 6,3	- 142 465	- 4,4
59	Andere chemische Erzeugnisse und Waren	1 064 490	6 709 215	7 108 951	-	136 419	- 11,4	- 399 736	- 5,6
60	Waren für vollständige Fabrikationsanlagen Kap. 69, 70, 72, 73, 76	-	51	1	-	-	x	50	x
61	Leder, Lederwaren und zugerichtete Pelzfelle	71 773	414 427	455 118	-	8 620	- 10,7	- 40 691	- 8,9
62	Andere Kautschukwaren	827 601	5 297 786	5 147 023	-	54 897	- 6,2	+ 150 763	+ 2,9
63	Kork- und Holzwaren (ausgenommen Möbel)	301 440	1 872 345	1 814 764	-	38 682	- 11,4	- 69 419	- 3,6
64	Papier und Papp; Papierhalbstoffwaren usw.	893 688	5 366 753	5 668 801	-	59 403	- 6,2	- 302 048	- 5,3
65	Game, Gewebe, fertigestellte Spinnstoffzeugnisse	828 833	5 109 503	5 701 276	-	132 156	- 13,8	- 591 773	- 10,4
66	Waren aus nichtmetallischen mineralischen Stoffen	663 220	3 860 642	3 958 268	-	39 767	- 5,7	- 97 626	- 2,5
67	Eisen und Stahl	2 170 312	13 267 886	15 047 084	-	489 746	- 18,4	- 1 779 198	- 11,8
68	NE-Metalle	1 912 318	12 154 771	14 282 825	-	354 069	- 15,6	- 2 128 054	- 14,9
69	Andere Metallwaren	1 834 021	10 894 319	10 967 366	-	111 549	- 5,7	- 73 047	- 0,7
70	Waren für vollständige Fabrikationsanlagen Kap. 84,85,87	8 492	11 860	19 689	+	7 195	+ 554,7	+ 7 829	+ 39,8
71	Kraftmaschinen und -ausrüstungen	2 396 355	14 730 773	13 669 424	+	78 362	+ 3,4	+ 1 061 349	+ 7,8
72	Arbeitsmaschinen für besondere Zwecke	1 241 858	7 844 031	8 505 453	-	204 273	- 14,1	- 661 422	- 7,8
73	Metallbearbeitungsmaschinen	353 568	2 087 107	1 972 351	+	13 900	+ 4,1	+ 114 756	+ 5,8
74	Maschinen, Apparate für verschiedene Zwecke	2 864 893	17 276 236	16 697 647	-	33 544	- 1,2	+ 578 589	+ 3,5
75	Büromaschinen, automatische Datenverarbeitungsmaschinen	2 126 610	12 602 669	13 134 278	+	186 620	+ 9,6	+ 531 609	+ 4,0
76	Geräte für Nachrichtentechnik	2 236 351	13 358 411	12 174 156	+	265 501	+ 13,5	+ 1 184 255	+ 9,7
77	Andere elektrische Maschinen, Apparate, Geräte	5 193 321	30 836 085	33 163 011	-	431 720	- 7,7	- 2 326 926	- 7,0
78	Straßenfahrzeuge (einschl. Luftkissenfahrzeuge)	6 364 598	36 464 727	36 165 172	+	76 829	+ 1,2	+ 299 555	+ 0,8
79	Andere Beförderungsmittel	1 697 896	11 566 023	14 738 813	-	1 335 836	- 44,0	- 3 172 790	- 21,5
80	Waren für vollständige Fabrikationsanlagen Kap. 90,94	167	1 372	2 823	-	259	- 60,8	- 1 451	- 51,4
81	Vorgefertigte Gebäude, sanitäre Anlagen	300 562	1 754 242	1 655 812	+	24 670	+ 8,9	+ 98 430	+ 5,9
82	Möbel und Teile, Bettausstattungen	793 612	5 237 923	5 364 594	-	45 448	- 5,4	- 126 671	- 2,4
83	Reiseartikel, Handtaschen	175 445	1 012 257	1 002 668	-	10 558	- 5,7	+ 9 589	+ 1,0
84	Bekleidung und Bekleidungszubehör	1 976 254	12 320 917	13 318 968	-	281 308	- 12,5	- 998 051	- 7,5
85	Schuhe	494 836	3 187 486	3 221 039	-	94	+ 0,0	- 33 553	- 1,0
87	Andere Meß-, Prüfinstrumente	1 561 097	9 055 311	8 671 345	+	98 475	+ 6,7	+ 383 966	+ 4,4
88	Fotografische Apparate; Uhrmacherwaren	436 390	2 510 492	2 310 812	+	45 842	+ 11,7	+ 199 680	+ 8,6
89	Verschiedene bearbeitete Waren	2 081 610	12 734 009	12 960 331	+	19 865	+ 1,0	- 226 322	- 1,7
93	Besondere Warenverkehrsvorgänge und verschiedene Waren	6 027 308	28 041 808	16 675 941	+	2 569 336	+ 74,3	+ 11 365 867	+ 68,2
94	Waren des Kapitel 99 für vollständige Fabrikationsanlagen	4	60	215	-	21	- 84,0	- 155	- 72,1
96	Münzen (ohne Goldmünzen), ohne gesetzliche Zahlungsmittel	32 233	145 420	214 746	+	3 980	+ 14,1	- 69 326	- 32,3
97	Gold zu nichtmonetären Zwecken	768 433	3 546 531	2 413 048	+	153 243	+ 24,9	+ 1 133 483	+ 47,0
	Insgesamt ...	76 764 353	457 131 586	446 496 063	+	1 161 194	+ 1,5	+ 10 635 523	+ 2,4

*) Außenhandelsergebnisse nach SITC-2-Stellern können über Genesis-Online abgerufen werden (Tabellen 51000-0005 jährlich, 51000-0006 monatlich bzw. Zeitreihen 51000BJ420 jährlich, 51000BM420 monatlich).

Bundesländer Januar / Juni 2012

Ausfuhr

in Milliarden Euro

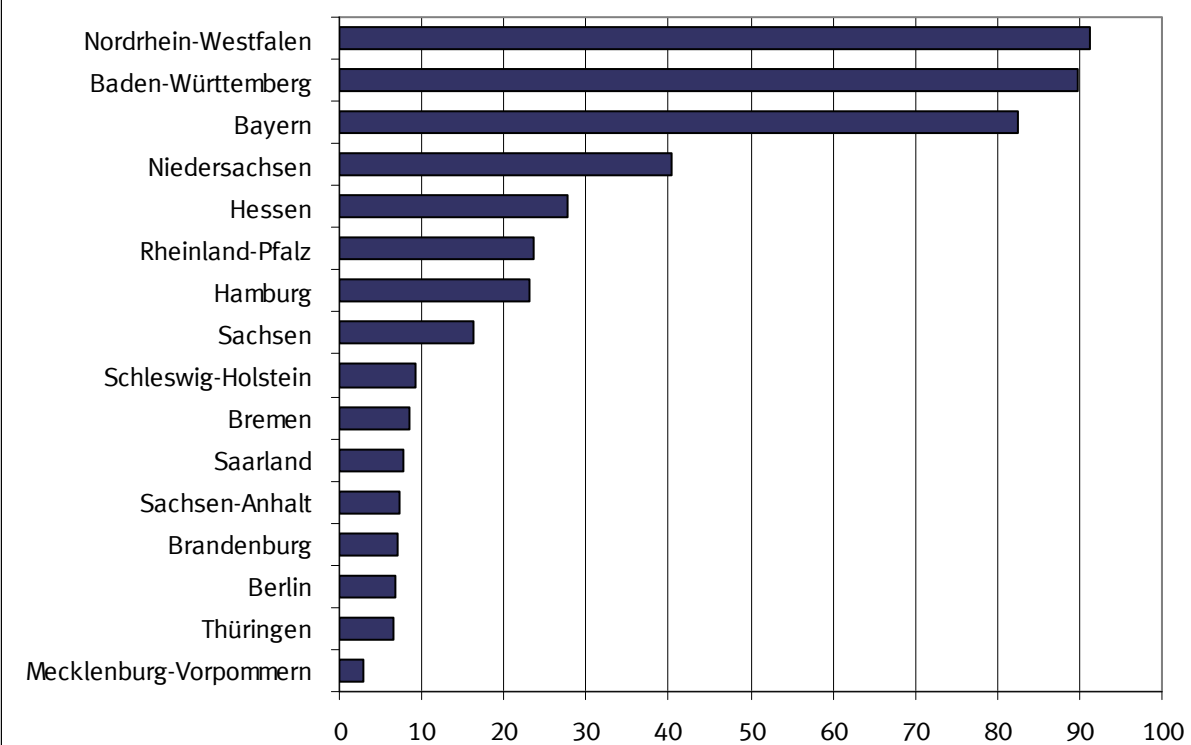

Bundesländer Januar / Juni 2012

Einfuhr

in Milliarden Euro

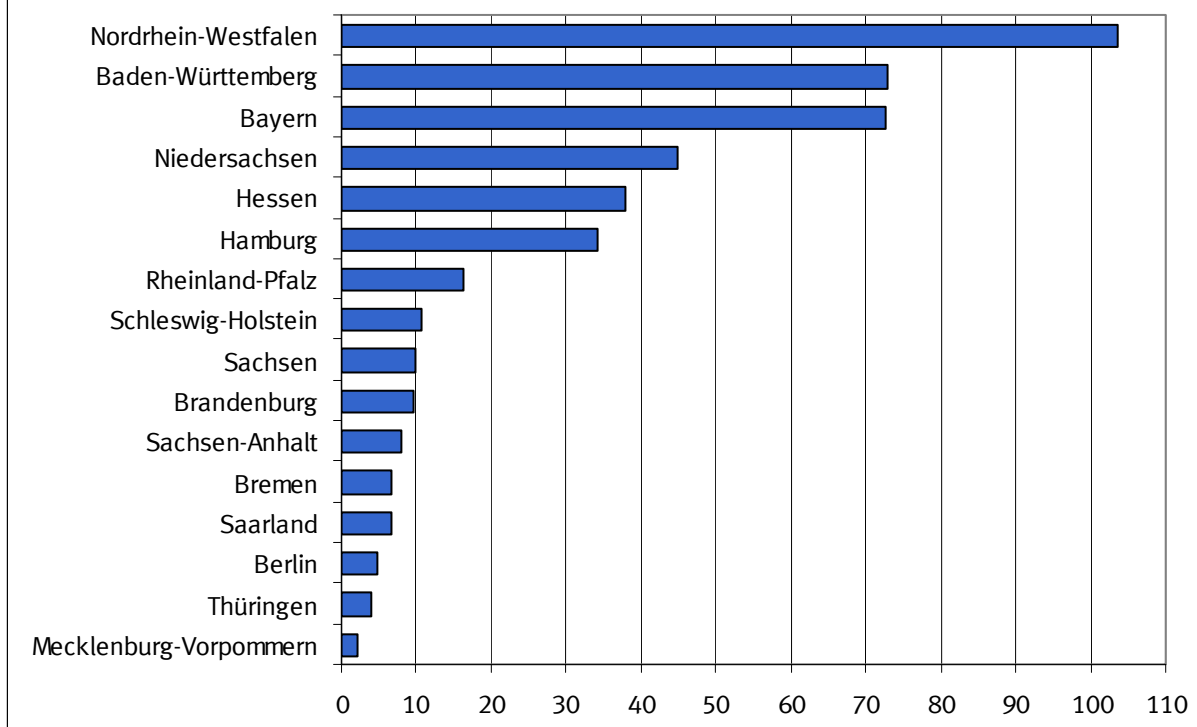

8.1 Monatliche Entwicklung nach Bundesländern *)

Bundesland	2012		2011		Zu- (+) bzw. Abnahme (-)		Zu- (+) bzw. Abnahme (-)		
	Juni	Januar/Juni			gegenüber Juni 2011		gegenüber Januar/Juni 2011		
	in 1 000 Euro		in 1 000 Euro		in 1 000 Euro	%	in 1 000 Euro	%	
	Ausfuhr ¹⁾								
Deutschland	94 730 303	550 541 711	525 288 566	+	6 590 665	+	7,5	+ 25 253 145	+ 4,8
Baden-Württemberg	15 352 274	89 822 980	84 464 612	+	1 232 224	+	8,7	+ 5 358 368	+ 6,3
Bayern	13 477 823	82 584 586	79 027 023	+	517 149	+	4,0	+ 3 557 563	+ 4,5
Berlin	1 251 231	6 917 591	6 320 285	+	209 162	+	20,1	+ 597 306	+ 9,5
Brandenburg	1 237 509	7 148 655	6 627 506	+	62 720	+	5,3	+ 521 149	+ 7,9
Bremen	1 730 596	8 577 528	7 422 179	+	433 674	+	33,4	+ 1 155 349	+ 15,6
Hamburg	4 479 240	23 088 737	19 566 942	+	993 569	+	28,5	+ 3 521 795	+ 18,0
Hessen	4 735 225	27 799 305	27 489 242	+	259 913	+	5,8	+ 310 063	+ 1,1
Mecklenburg-Vorpommern	476 786	2 919 599	3 477 860	-	40 285	-	7,8	- 558 261	- 16,1
Niedersachsen	6 981 509	40 487 550	38 077 541	+	204 264	+	3,0	+ 2 410 009	+ 6,3
Nordrhein-Westfalen	15 768 118	91 344 737	88 942 993	+	861 427	+	5,8	+ 2 401 744	+ 2,7
Rheinland-Pfalz	4 085 833	23 680 487	22 681 650	+	155 133	+	3,9	+ 998 837	+ 4,4
Saarland	1 371 325	7 811 990	7 746 952	+	78 290	+	6,1	+ 65 038	+ 0,8
Sachsen	3 022 458	16 206 517	14 483 592	+	626 405	+	26,1	+ 1 722 925	+ 11,9
Sachsen-Anhalt	1 252 288	7 285 636	7 403 503	-	37 877	-	2,9	- 117 867	- 1,6
Schleswig-Holstein	1 665 191	9 215 758	9 185 836	+	26 695	+	1,6	+ 29 922	+ 0,3
Thüringen	1 150 232	6 590 311	6 208 782	+	87 296	+	8,2	+ 381 529	+ 6,1
Waren ausländischen Ursprungs	16 642 580	98 815 529	95 732 934	+	902 827	+	5,7	+ 3 082 595	+ 3,2
Nicht ermittelte Bundesländer	50 085	244 215	429 134	+	18 079	+	56,5	- 184 919	- 43,1
	Einfuhr ²⁾								
Deutschland	77 272 761	459 590 309	448 885 206	+	1 171 001	+	1,5	+ 10 705 103	+ 2,4
Baden-Württemberg	12 357 198	72 860 900	70 461 941	+	326 221	+	2,7	+ 2 398 959	+ 3,4
Bayern	12 643 391	72 693 370	72 151 806	+	633 798	+	5,3	+ 541 564	+ 0,8
Berlin	891 212	4 711 462	4 971 850	-	38 375	-	4,1	- 260 388	- 5,2
Brandenburg	1 700 768	9 732 782	8 813 327	+	205 378	+	13,7	+ 919 455	+ 10,4
Bremen	1 159 148	6 641 030	6 825 892	+	61 670	+	5,6	+ 184 862	+ 2,7
Hamburg	5 219 581	34 264 179	34 561 565	-	1 091 044	-	17,3	- 297 386	- 0,9
Hessen	6 554 773	38 043 094	36 541 181	+	227 503	+	3,6	+ 1 501 913	+ 4,1
Mecklenburg-Vorpommern	350 786	2 067 403	2 172 030	-	258	-	0,1	- 104 627	- 4,8
Niedersachsen	7 453 926	44 939 480	41 864 735	+	266 037	+	3,7	+ 3 074 745	+ 7,3
Nordrhein-Westfalen	16 961 230	103 478 980	102 457 064	-	208 587	-	1,2	+ 1 021 916	+ 1,0
Rheinland-Pfalz	2 710 267	16 198 416	15 432 604	+	156 804	+	6,1	+ 765 812	+ 5,0
Saarland	1 178 885	6 635 206	6 618 481	+	41 287	+	3,6	+ 16 725	+ 0,3
Sachsen	1 752 165	9 969 532	10 415 677	-	40 372	-	2,3	- 446 145	- 4,3
Sachsen-Anhalt	1 386 879	8 004 463	6 478 011	+	598 297	+	75,9	+ 1 526 452	+ 23,6
Schleswig-Holstein	1 782 050	10 685 631	10 121 577	-	38 603	-	2,1	+ 564 054	+ 5,6
Thüringen	723 892	4 134 821	3 975 200	+	43 976	+	6,5	+ 159 621	+ 4,0
Für das Ausland bestimmte Waren	2 432 833	14 472 444	14 959 291	+	23 477	+	1,0	- 486 847	- 3,3
Nicht ermittelte Bundesländer	13 777	57 116	62 974	+	3 792	+	38,0	- 5 858	- 9,3

*) Außenhandelsergebnisse nach Bundesländern können über Genesis-Online abgerufen werden (Tabellen 51000-0030 jährlich, 51000-0031 monatlich bzw. Zeitreihen 51000LJ001 jährlich, 51000LM001 monatlich).

- 1) Spezialhandel
2) Generalhandel

8.2 Monatliche Entwicklung nach Bundesländern und Warengruppen der Ernährungswirtschaft und der Gewerblichen Wirtschaft *)

8.2.1 Ausfuhr

Nr. der Klassifikation	Warengruppe	2012		2011	Zu- (+) bzw. Abnahme (-)		Zu- (+) bzw. Abnahme (-)			
		Juni	Januar/Juni		gegenüber Juni 2011		gegenüber Januar/Juni 2011			
					in 1 000 Euro	in 1 000 Euro	%	in 1 000 Euro	%	
Deutschland										
1 - 4 Ernährungswirtschaft		4 997 367	29 533 421	29 035 480	-	28 014	-	0,6	+ 497 941	+ 1,7
5 - 8 Gewerbliche Wirtschaft		85 478 929	501 294 174	485 833 083	+	4 402 050	+	5,4	+ 15 461 091	+ 3,2
7 + 8 Fertigwaren		78 745 337	459 831 704	447 808 446	+	3 855 739	+	5,1	+ 12 023 258	+ 2,7
1 Lebende Tiere		103 228	566 358	563 644	+	3 409	+	3,4	+ 2 714	+ 0,5
2 Nahrungsmittel tierischen Ursprungs		1 713 419	10 167 522	9 868 791	-	68 948	-	3,9	+ 298 731	+ 3,0
3 Nahrungsmittel pflanzlichen Ursprungs		2 245 757	13 533 727	13 571 252	+	37 140	+	1,7	- 37 525	- 0,3
4 Genussmittel		934 952	5 265 770	5 031 608	+	389	+	0,0	+ 234 162	+ 4,7
5 Rohstoffe		1 243 570	8 220 556	6 964 142	+	131 219	+	11,8	+ 1 256 414	+ 18,0
6 Halbwaren		5 489 982	33 241 918	31 060 362	+	415 068	+	8,2	+ 2 181 556	+ 7,0
7 Vorerzeugnisse		10 749 344	64 371 520	65 958 085	-	229 269	-	2,1	- 1 586 565	- 2,4
8 Enderzeugnisse		67 996 029	395 460 145	381 850 399	+	4 085 050	+	6,4	+ 13 609 746	+ 3,6
9 Andere nicht aufgliederbare Warenverkehre ...		4 253 994	19 714 110	10 420 102	+	2 216 561	+	108,8	+ 9 294 008	+ 89,2
1-9 Insgesamt		94 730 303	550 541 711	525 288 566	+	6 590 665	+	7,5	+ 25 253 145	+ 4,8
Baden-Württemberg										
1 - 4 Ernährungswirtschaft		329 111	1 979 712	2 095 220	-	20 912	-	6,0	- 115 508	- 5,5
5 - 8 Gewerbliche Wirtschaft		14 393 909	85 017 619	80 905 277	+	916 184	+	6,8	+ 4 112 342	+ 5,1
7 + 8 Fertigwaren		13 326 225	78 375 016	75 458 999	+	680 792	+	5,4	+ 2 916 017	+ 3,9
1 Lebende Tiere		2 313	14 337	20 109	-	651	-	22,0	- 5 772	- 28,7
2 Nahrungsmittel tierischen Ursprungs		94 265	571 064	600 677	-	6 631	-	6,6	- 29 613	- 4,9
3 Nahrungsmittel pflanzlichen Ursprungs		218 946	1 318 616	1 267 636	+	6 891	+	3,2	+ 50 980	+ 4,0
4 Genussmittel		13 590	75 696	206 789	-	20 511	-	60,1	- 131 093	- 63,4
5 Rohstoffe		42 674	240 995	234 358	+	4 630	+	12,2	+ 6 637	+ 2,8
6 Halbwaren		1 025 019	6 401 622	5 211 922	+	230 764	+	29,1	+ 1 189 700	+ 22,8
7 Vorerzeugnisse		859 323	5 101 449	5 113 702	-	10 249	-	1,2	- 12 253	- 0,2
8 Enderzeugnisse		12 466 902	73 273 546	70 345 291	+	691 030	+	5,9	+ 2 928 255	+ 4,2
9 Andere nicht aufgliederbare Warenverkehre ...		629 253	2 825 654	1 464 104	+	336 945	+	115,3	+ 1 361 550	+ 93,0
1-9 Insgesamt		15 352 274	89 822 980	84 464 612	+	1 232 224	+	8,7	+ 5 358 368	+ 6,3
Bayern										
1 - 4 Ernährungswirtschaft		684 234	3 968 586	3 857 288	-	4 521	-	0,7	+ 111 298	+ 2,9
5 - 8 Gewerbliche Wirtschaft		12 207 480	75 983 458	73 914 853	+	187 449	+	1,6	+ 2 068 605	+ 2,8
7 + 8 Fertigwaren		11 573 094	72 089 151	69 989 429	+	228 463	+	2,0	+ 2 099 722	+ 3,0
1 Lebende Tiere		12 820	74 864	63 494	+	1 171	+	10,1	+ 11 370	+ 17,9
2 Nahrungsmittel tierischen Ursprungs		331 494	1 946 669	1 881 853	-	20 130	-	5,7	+ 64 816	+ 3,4
3 Nahrungsmittel pflanzlichen Ursprungs		232 018	1 359 583	1 313 206	+	22 469	+	10,7	+ 46 377	+ 3,5
4 Genussmittel		107 905	587 483	598 709	-	8 038	-	6,9	- 11 226	- 1,9
5 Rohstoffe		81 174	465 356	512 453	-	9 991	-	11,0	- 47 097	- 9,2
6 Halbwaren		553 206	3 428 941	3 412 941	-	31 016	-	5,3	+ 16 000	+ 0,5
7 Vorerzeugnisse		1 070 866	6 354 471	6 551 225	-	36 571	-	3,3	- 196 754	- 3,0
8 Enderzeugnisse		10 502 228	65 734 666	63 438 200	+	265 040	+	2,6	+ 2 296 466	+ 3,6
9 Andere nicht aufgliederbare Warenverkehre ...		586 118	2 632 562	1 254 890	+	334 232	+	132,7	+ 1 377 672	+ 109,8
1-9 Insgesamt		13 477 823	82 584 586	79 027 023	+	517 149	+	4,0	+ 3 557 563	+ 4,5
Berlin										
1 - 4 Ernährungswirtschaft		156 616	960 680	758 712	+	18 612	+	13,5	+ 201 968	+ 26,6
5 - 8 Gewerbliche Wirtschaft		1 050 943	5 769 509	5 471 815	+	167 276	+	18,9	+ 297 694	+ 5,4
7 + 8 Fertigwaren		1 022 963	5 608 930	5 305 152	+	169 594	+	19,9	+ 303 778	+ 5,7
1 Lebende Tiere		18	410	32	+	2	+	12,5	+ 378	+ 1 181,2
2 Nahrungsmittel tierischen Ursprungs		7 433	39 456	41 779	-	233	-	3,0	- 2 323	- 5,6
3 Nahrungsmittel pflanzlichen Ursprungs		42 313	281 622	312 236	-	7 099	-	14,4	- 30 614	- 9,8
4 Genussmittel		106 851	639 194	404 656	+	25 940	+	32,1	+ 234 538	+ 58,0
5 Rohstoffe		1 310	10 689	21 964	-	2 344	-	64,1	- 11 275	- 51,3
6 Halbwaren		26 663	149 866	144 674	+	27	+	0,1	+ 5 192	+ 3,6
7 Vorerzeugnisse		35 375	207 892	220 702	-	4 025	-	10,2	- 12 810	- 5,8
8 Enderzeugnisse		987 584	5 401 024	5 084 451	+	173 612	+	21,3	+ 316 573	+ 6,2
9 Andere nicht aufgliederbare Warenverkehre ...		43 672	187 438	89 766	+	23 270	+	114,1	+ 97 672	+ 108,8
1-9 Insgesamt		1 251 231	6 917 591	6 320 285	+	209 162	+	20,1	+ 597 306	+ 9,5

8.2 Monatliche Entwicklung nach Bundesländern und Warengruppen der Ernährungswirtschaft und der Gewerblichen Wirtschaft *)

8.2.1 Ausfuhr

Nr. der Klassifikation	Warengruppe	2012		2011	Zu- (+) bzw. Abnahme (-)		Zu- (+) bzw. Abnahme (-)					
		Juni	Januar/Juni		gegenüber Juni 2011		gegenüber Januar/Juni 2011					
			in 1 000 Euro		in 1 000 Euro	%	in 1 000 Euro	%				
Brandenburg												
1 - 4 Ernährungswirtschaft		76 890	443 547	472 852	-	5 156	-	6,3	-	29 305	-	6,2
5 - 8 Gewerbliche Wirtschaft		1 124 458	6 547 889	6 080 529	+	47 765	+	4,4	+	467 360	+	7,7
7 + 8 Fertigwaren		1 022 384	5 942 294	5 433 047	+	83 134	+	8,9	+	509 247	+	9,4
1 Lebende Tiere		1 640	16 003	19 715	-	2 694	-	62,2	-	3 712	-	18,8
2 Nahrungsmittel tierischen Ursprungs		28 643	163 252	162 486	-	1 821	-	6,0	+	766	+	0,5
3 Nahrungsmittel pflanzlichen Ursprungs		44 305	252 560	271 464	+	18	+	0,0	-	18 904	-	7,0
4 Genussmittel		2 305	11 743	19 200	-	659	-	22,2	-	7 457	-	38,8
5 Rohstoffe		11 674	65 065	56 271	-	559	-	4,6	+	8 794	+	15,6
6 Halbwaren		90 401	540 541	591 217	-	34 812	-	27,8	-	50 676	-	8,6
7 Vorerzeugnisse		271 488	1 612 178	1 705 171	-	31 951	-	10,5	-	92 993	-	5,5
8 Enderzeugnisse		750 901	4 330 110	3 727 870	+	115 093	+	18,1	+	602 240	+	16,2
9 Andere nicht aufgliederbare Warenverkehre ...		36 159	157 227	74 111	+	20 108	+	125,3	+	83 116	+	112,2
1-9 Insgesamt		1 237 509	7 148 655	6 627 506	+	62 720	+	5,3	+	521 149	+	7,9
Bremen												
1 - 4 Ernährungswirtschaft		171 697	1 035 244	1 049 948	-	34 260	-	16,6	-	14 704	-	1,4
5 - 8 Gewerbliche Wirtschaft		1 537 362	7 447 251	6 329 892	+	455 467	+	42,1	+	1 117 359	+	17,7
7 + 8 Fertigwaren		1 504 461	7 252 608	6 077 868	+	456 944	+	43,6	+	1 174 740	+	19,3
1 Lebende Tiere		-	142	297	-	58	-	100,0	-	155	-	52,2
2 Nahrungsmittel tierischen Ursprungs		24 451	183 342	180 420	-	7 463	-	23,4	+	2 922	+	1,6
3 Nahrungsmittel pflanzlichen Ursprungs		34 779	205 366	196 335	+	5 588	+	19,1	+	9 031	+	4,6
4 Genussmittel		112 467	646 370	672 899	-	32 332	-	22,3	-	26 529	-	3,9
5 Rohstoffe		9 747	48 832	47 278	+	3 138	+	47,5	+	1 554	+	3,3
6 Halbwaren		23 154	145 792	204 751	-	4 615	-	16,6	-	58 959	-	28,8
7 Vorerzeugnisse		196 206	997 917	838 372	+	42 409	+	27,6	+	159 545	+	19,0
8 Enderzeugnisse		1 308 251	6 254 685	5 239 499	+	414 534	+	46,4	+	1 015 186	+	19,4
9 Andere nicht aufgliederbare Warenverkehre ...		21 531	95 036	42 335	+	12 466	+	137,5	+	52 701	+	124,5
1-9 Insgesamt		1 730 596	8 577 528	7 422 179	+	433 674	+	33,4	+	1 155 349	+	15,6
Hamburg												
1 - 4 Ernährungswirtschaft		181 808	1 134 399	1 118 397	-	26 449	-	12,7	+	16 002	+	1,4
5 - 8 Gewerbliche Wirtschaft		4 244 921	21 718 927	18 334 128	+	991 534	+	30,5	+	3 384 799	+	18,5
7 + 8 Fertigwaren		3 529 650	17 698 367	14 891 592	+	790 638	+	28,9	+	2 806 775	+	18,8
1 Lebende Tiere		-	137	293	-	-	-	x	-	156	-	53,2
2 Nahrungsmittel tierischen Ursprungs		18 480	112 335	120 622	-	4 483	-	19,5	-	8 287	-	6,9
3 Nahrungsmittel pflanzlichen Ursprungs		147 088	929 207	887 603	-	10 454	-	6,6	+	41 604	+	4,7
4 Genussmittel		16 229	92 704	109 869	-	11 521	-	41,5	-	17 165	-	15,6
5 Rohstoffe		41 998	123 266	114 336	+	20 688	+	97,1	+	8 930	+	7,8
6 Halbwaren		673 269	3 897 277	3 328 192	+	180 195	+	36,5	+	569 085	+	17,1
7 Vorerzeugnisse		150 719	1 014 068	1 203 211	-	27 671	-	15,5	-	189 143	-	15,7
8 Enderzeugnisse		3 378 930	16 684 306	13 688 360	+	818 309	+	32,0	+	2 995 946	+	21,9
9 Andere nicht aufgliederbare Warenverkehre ...		52 505	235 400	114 412	+	28 479	+	118,5	+	120 988	+	105,7
1-9 Insgesamt		4 479 240	23 088 737	19 566 942	+	993 569	+	28,5	+	3 521 795	+	18,0
Hessen												
1 - 4 Ernährungswirtschaft		130 263	817 027	683 066	+	4 697	+	3,7	+	133 961	+	19,6
5 - 8 Gewerbliche Wirtschaft		4 417 657	26 164 101	26 471 063	+	142 073	+	3,3	-	306 962	-	1,2
7 + 8 Fertigwaren		3 972 403	23 848 504	24 289 354	+	83 040	+	2,1	-	440 850	-	1,8
1 Lebende Tiere		1 764	9 672	8 394	+	364	+	26,0	+	1 278	+	15,2
2 Nahrungsmittel tierischen Ursprungs		22 019	146 822	103 564	+	1 311	+	6,3	+	43 258	+	41,8
3 Nahrungsmittel pflanzlichen Ursprungs		98 954	621 484	542 544	+	775	+	0,8	+	78 940	+	14,5
4 Genussmittel		7 525	39 059	28 546	+	2 252	+	42,7	+	10 513	+	36,8
5 Rohstoffe		22 425	110 796	105 128	+	700	+	3,2	+	5 668	+	5,4
6 Halbwaren		422 820	2 204 785	2 076 592	+	58 328	+	16,0	+	128 193	+	6,2
7 Vorerzeugnisse		655 613	4 064 464	4 222 550	+	15 941	+	2,5	-	158 086	-	3,7
8 Enderzeugnisse		3 316 798	19 784 043	20 066 797	+	67 101	+	2,1	-	282 754	-	1,4
9 Andere nicht aufgliederbare Warenverkehre ...		187 304	818 177	335 095	+	113 136	+	152,5	+	483 082	+	144,2
1-9 Insgesamt		4 735 225	27 799 305	27 489 242	+	259 913	+	5,8	+	310 063	+	1,1

8.2 Monatliche Entwicklung nach Bundesländern und Warengruppen der Ernährungswirtschaft und der Gewerblichen Wirtschaft *)

8.2.1 Ausfuhr

Nr. der Klassifikation	Warengruppe	2012		2011	Zu- (+) bzw. Abnahme (-)			Zu- (+) bzw. Abnahme (-)				
		Juni	Januar/Juni			gegenüber Juni 2011		gegenüber Januar/Juni 2011				
			in 1 000 Euro			in 1 000 Euro	%	in 1 000 Euro	%			
Mecklenburg-Vorpommern												
1 - 4 Ernährungswirtschaft		167 267	901 352	1 083 560	+	18 714	+	12,6	-	182 208	-	16,8
5 - 8 Gewerbliche Wirtschaft		288 555	1 927 727	2 359 448	-	72 061	-	20,0	-	431 721	-	18,3
7 + 8 Fertigwaren		236 569	1 582 512	1 971 814	-	79 279	-	25,1	-	389 302	-	19,7
1 Lebende Tiere		2 660	16 819	14 935	+	419	+	18,7	+	1 884	+	12,6
2 Nahrungsmittel tierischen Ursprungs		41 664	261 432	279 524	-	7 175	-	14,7	-	18 092	-	6,5
3 Nahrungsmittel pflanzlichen Ursprungs		114 318	596 509	769 660	+	21 667	+	23,4	-	173 151	-	22,5
4 Genussmittel		8 625	26 596	19 424	+	3 806	+	79,0	+	7 172	+	36,9
5 Rohstoffe		7 683	41 352	43 268	+	4 436	+	136,6	-	1 916	-	4,4
6 Halbwaren		44 300	303 858	344 367	+	2 783	+	6,7	-	40 509	-	11,8
7 Vorerzeugnisse		44 698	527 713	584 734	-	24 664	-	35,6	-	57 021	-	9,8
8 Enderzeugnisse		191 872	1 054 814	1 387 088	-	54 618	-	22,2	-	332 274	-	24,0
9 Andere nicht aufgliederbare Warenverkehre ...		20 964	90 506	34 860	+	13 061	+	165,3	+	55 646	+	159,6
1-9 Insgesamt		476 786	2 919 599	3 477 860	-	40 285	-	7,8	-	558 261	-	16,1
Niedersachsen												
1 - 4 Ernährungswirtschaft		761 651	4 654 451	4 313 983	+	31 993	+	4,4	+	340 468	+	7,9
5 - 8 Gewerbliche Wirtschaft		5 977 878	34 779 773	33 275 817	+	33 866	+	0,6	+	1 503 956	+	4,5
7 + 8 Fertigwaren		5 613 721	32 524 316	31 235 158	+	7 964	+	0,1	+	1 289 158	+	4,1
1 Lebende Tiere		23 325	163 508	181 107	-	9 335	-	28,6	-	17 599	-	9,7
2 Nahrungsmittel tierischen Ursprungs		428 871	2 491 552	2 256 803	+	25 008	+	6,2	+	234 749	+	10,4
3 Nahrungsmittel pflanzlichen Ursprungs		229 142	1 551 164	1 600 501	-	16 526	-	6,7	-	49 337	-	3,1
4 Genussmittel		80 302	448 205	275 563	+	32 842	+	69,2	+	172 642	+	62,7
5 Rohstoffe		66 521	398 099	391 463	+	4 185	+	6,7	+	6 636	+	1,7
6 Halbwaren		297 632	1 857 353	1 649 199	+	21 702	+	7,9	+	208 154	+	12,6
7 Vorerzeugnisse		775 124	4 878 071	4 816 950	-	44 725	-	5,5	+	61 121	+	1,3
8 Enderzeugnisse		4 838 608	27 646 256	26 418 223	+	52 697	+	1,1	+	1 228 033	+	4,6
9 Andere nicht aufgliederbare Warenverkehre ...		241 988	1 053 324	487 761	+	138 407	+	133,6	+	565 563	+	116,0
1-9 Insgesamt		6 981 509	40 487 550	38 077 541	+	204 264	+	3,0	+	2 410 009	+	6,3
Nordrhein-Westfalen												
1 - 4 Ernährungswirtschaft		872 454	5 050 126	4 905 745	+	9 922	+	1,2	+	144 381	+	2,9
5 - 8 Gewerbliche Wirtschaft		14 060 133	82 626 842	82 487 741	+	349 173	+	2,5	+	139 101	+	0,2
7 + 8 Fertigwaren		12 587 872	73 455 217	73 874 653	+	305 781	+	2,5	-	419 436	-	0,6
1 Lebende Tiere		40 637	175 609	153 892	+	15 038	+	58,7	+	21 717	+	14,1
2 Nahrungsmittel tierischen Ursprungs		335 009	1 973 898	1 861 389	-	19 782	-	5,6	+	112 509	+	6,0
3 Nahrungsmittel pflanzlichen Ursprungs		441 126	2 626 097	2 648 974	+	1 893	+	0,4	-	22 877	-	0,9
4 Genussmittel		55 691	274 546	241 463	+	12 791	+	29,8	+	33 083	+	13,7
5 Rohstoffe		161 596	994 834	996 878	-	12 801	-	7,3	-	2 044	-	0,2
6 Halbwaren		1 310 657	8 176 822	7 616 193	+	56 188	+	4,5	+	560 629	+	7,4
7 Vorerzeugnisse		3 602 157	21 228 510	22 013 938	-	26 669	-	0,7	-	785 428	-	3,6
8 Enderzeugnisse		8 985 712	52 226 708	51 860 718	+	332 460	+	3,8	+	365 990	+	0,7
9 Andere nicht aufgliederbare Warenverkehre ...		835 537	3 667 761	1 549 530	+	502 325	+	150,8	+	2 118 231	+	136,7
1-9 Insgesamt		15 768 118	91 344 737	88 942 993	+	861 427	+	5,8	+	2 401 744	+	2,7
Rheinland-Pfalz												
1 - 4 Ernährungswirtschaft		305 138	1 718 451	1 729 394	+	14 676	+	5,1	-	10 943	-	0,6
5 - 8 Gewerbliche Wirtschaft		3 640 992	21 341 469	20 682 187	+	57 142	+	1,6	+	659 282	+	3,2
7 + 8 Fertigwaren		3 454 644	20 177 870	19 511 151	+	68 687	+	2,0	+	666 719	+	3,4
1 Lebende Tiere		1 102	7 223	4 828	-	200	-	15,4	+	2 395	+	49,6
2 Nahrungsmittel tierischen Ursprungs		63 699	366 468	382 248	-	558	-	0,9	-	15 780	-	4,1
3 Nahrungsmittel pflanzlichen Ursprungs		82 283	442 112	432 813	+	9 672	+	13,3	+	9 299	+	2,1
4 Genussmittel		158 048	902 631	909 477	+	5 759	+	3,8	+	6 846	+	0,8
5 Rohstoffe		23 738	134 003	149 662	-	3 029	-	11,3	-	15 659	-	10,5
6 Halbwaren		162 610	1 029 590	1 021 383	-	8 523	-	5,0	+	8 207	+	0,8
7 Vorerzeugnisse		969 305	5 888 165	5 828 895	-	43 370	-	4,3	+	59 270	+	1,0
8 Enderzeugnisse		2 485 336	14 289 707	13 682 283	+	112 051	+	4,7	+	607 424	+	4,4
9 Andere nicht aufgliederbare Warenverkehre ...		139 707	620 575	270 092	+	83 312	+	147,7	+	350 483	+	129,8
1-9 Insgesamt		4 085 833	23 680 487	22 681 650	+	155 133	+	3,9	+	998 837	+	4,4

8.2 Monatliche Entwicklung nach Bundesländern und Warengruppen der Ernährungswirtschaft und der Gewerblichen Wirtschaft *)

8.2.1 Ausfuhr

Nr. der Klassifikation	Warengruppe	2012		2011	Zu- (+) bzw. Abnahme (-)		Zu- (+) bzw. Abnahme (-)		
		Juni	Januar/Juni		gegenüber Juni 2011		gegenüber Januar/Juni 2011		
			in 1 000 Euro		in 1 000 Euro	%	in 1 000 Euro	%	
Saarland									
1 - 4 Ernährungswirtschaft		51 838	278 989	274 349 +	9 085 +	21,2 +	4 640 +	1,7	
5 - 8 Gewerbliche Wirtschaft		1 260 862	7 253 094	7 384 542 +	28 186 +	2,3 -	1 314 448 -	1,8	
7 + 8 Fertigwaren		1 180 557	6 809 279	6 971 269 +	18 827 +	1,6 -	1 619 990 -	2,3	
1 Lebende Tiere		3	23	208 -	127 -	97,7 -	185 -	88,9	
2 Nahrungsmittel tierischen Ursprungs		5 942	23 611	26 623 +	864 +	17,0 -	3 012 -	11,3	
3 Nahrungsmittel pflanzlichen Ursprungs		37 452	215 736	212 652 +	1 520 +	4,2 +	3 084 +	1,5	
4 Genussmittel		8 440	39 604	34 864 +	6 825 +	422,6 +	4 740 +	13,6	
5 Rohstoffe		3 559	15 802	16 597 -	2 074 -	36,8 -	795 -	4,8	
6 Halbwaren		76 740	428 030	396 671 +	11 427 +	17,5 +	31 359 +	7,9	
7 Vorerzeugnisse		179 324	1 010 982	1 016 859 +	5 796 +	3,3 -	5 877 -	0,6	
8 Enderzeugnisse		1 001 239	5 798 296	5 954 411 +	13 037 +	1,3 -	156 115 -	2,6	
9 Andere nicht aufgliederbare Warenverkehre ...		58 620	279 905	88 070 +	41 013 +	232,9 +	191 835 +	217,8	
1-9 Insgesamt		1 371 325	7 811 990	7 746 952 +	78 290 +	6,1 +	65 038 +	0,8	
Sachsen									
1 - 4 Ernährungswirtschaft		86 463	530 837	497 919 +	2 001 +	2,4 +	32 918 +	6,6	
5 - 8 Gewerbliche Wirtschaft		2 846 970	15 286 263	13 819 527 +	572 123 +	25,1 +	1 466 736 +	10,6	
7 + 8 Fertigwaren		2 748 617	14 668 963	13 210 646 +	568 686 +	26,1 +	1 458 317 +	11,0	
1 Lebende Tiere		5 968	32 537	28 226 +	212 +	3,7 +	4 311 +	15,3	
2 Nahrungsmittel tierischen Ursprungs		47 467	282 971	276 177 +	293 +	0,6 +	6 794 +	2,5	
3 Nahrungsmittel pflanzlichen Ursprungs		24 445	161 565	157 176 +	63 +	0,3 +	4 389 +	2,8	
4 Genussmittel		8 580	53 752	36 344 +	1 428 +	20,0 +	17 408 +	47,9	
5 Rohstoffe		12 108	59 451	61 811 +	892 +	8,0 -	2 360 -	3,8	
6 Halbwaren		86 243	557 856	547 050 +	2 545 +	3,0 +	10 806 +	2,0	
7 Vorerzeugnisse		247 282	1 337 569	1 434 205 +	20 793 +	9,2 -	96 636 -	6,7	
8 Enderzeugnisse		2 501 335	13 331 399	11 776 446 +	547 893 +	28,0 +	1 554 953 +	13,2	
9 Andere nicht aufgliederbare Warenverkehre ...		89 024	389 424	166 159 +	52 279 +	142,3 +	223 265 +	134,4	
1-9 Insgesamt		3 022 458	16 206 517	14 483 592 +	626 405 +	26,1 +	1 722 925 +	11,9	
Sachsen-Anhalt									
1 - 4 Ernährungswirtschaft		148 287	830 409	832 518 -	10 268 -	6,5 -	2 109 -	0,3	
5 - 8 Gewerbliche Wirtschaft		1 056 023	6 247 954	6 496 797 -	58 255 -	5,2 -	248 843 -	3,8	
7 + 8 Fertigwaren		853 792	5 048 875	5 190 167 -	50 308 -	5,6 -	141 292 -	2,7	
1 Lebende Tiere		3 802	17 529	18 885 -	1 141 -	23,1 -	1 356 -	7,2	
2 Nahrungsmittel tierischen Ursprungs		37 544	250 731	252 067 -	9 731 -	20,6 -	1 336 -	0,5	
3 Nahrungsmittel pflanzlichen Ursprungs		103 896	542 899	529 376 +	4 956 +	5,0 +	13 523 +	2,6	
4 Genussmittel		3 048	19 242	32 187 -	4 353 -	58,8 -	12 945 -	40,2	
5 Rohstoffe		57 036	323 474	328 515 +	1 557 +	2,8 -	5 041 -	1,5	
6 Halbwaren		145 205	875 619	978 099 -	9 493 -	6,1 -	102 480 -	10,5	
7 Vorerzeugnisse		351 194	2 313 167	2 519 228 -	77 752 -	18,1 -	206 061 -	8,2	
8 Enderzeugnisse		502 603	2 735 701	2 670 955 +	27 450 +	5,8 +	64 746 +	2,4	
9 Andere nicht aufgliederbare Warenverkehre ...		47 974	207 277	74 182 +	30 646 +	176,9 +	133 095 +	179,4	
1-9 Insgesamt		1 252 288	7 285 636	7 403 503 -	37 877 -	2,9 -	117 867 -	1,6	
Schleswig-Holstein									
1 - 4 Ernährungswirtschaft		171 839	1 033 916	1 020 903 +	901 +	0,5 +	13 013 +	1,3	
5 - 8 Gewerbliche Wirtschaft		1 414 017	7 836 168	7 733 877 +	23 743 +	1,7 +	102 291 +	1,3	
7 + 8 Fertigwaren		1 266 653	7 030 695	6 948 592 +	22 832 +	1,8 +	82 103 +	1,2	
1 Lebende Tiere		311	4 025	10 015 -	1 246 -	80,0 -	5 990 -	59,8	
2 Nahrungsmittel tierischen Ursprungs		87 867	483 776	482 777 +	5 129 +	6,2 +	999 +	0,2	
3 Nahrungsmittel pflanzlichen Ursprungs		75 640	500 010	486 871 -	5 530 -	6,8 +	13 139 +	2,7	
4 Genussmittel		8 020	46 109	41 227 +	2 548 +	46,6 +	4 882 +	11,8	
5 Rohstoffe		9 366	56 390	80 804 -	5 244 -	35,9 -	24 414 -	30,2	
6 Halbwaren		137 995	749 082	704 452 +	6 153 +	4,7 +	44 630 +	6,3	
7 Vorerzeugnisse		163 699	986 677	1 044 607 -	13 757 -	7,8 -	57 930 -	5,5	
8 Enderzeugnisse		1 102 959	6 044 008	5 904 001 +	36 598 +	3,4 +	140 007 +	2,4	
9 Andere nicht aufgliederbare Warenverkehre ...		79 330	345 656	431 077 +	2 033 +	2,6 -	85 421 -	19,8	
1-9 Insgesamt		1 665 191	9 215 758	9 185 836 +	26 695 +	1,6 +	29 922 +	0,3	

8.2 Monatliche Entwicklung nach Bundesländern und Warengruppen der Ernährungswirtschaft und der Gewerblichen Wirtschaft *)

8.2.1 Ausfuhr

Nr. der Klassifikation	Warengruppe	2012		2011	Zu- (+) bzw. Abnahme (-)		Zu- (+) bzw. Abnahme (-)		
		Juni	Januar/Juni		gegenüber Juni 2011		gegenüber Januar/Juni 2011		
					in 1 000 Euro	in 1 000 Euro	%	in 1 000 Euro	%
Thüringen									
1 - 4 Ernährungswirtschaft		54 210	318 970	368 463 -	1 229 -	2,2 -	49 493 -	13,4	
5 - 8 Gewerbliche Wirtschaft		1 026 961	5 965 613	5 726 785 +	43 959 +	4,5 +	238 828 +	4,2	
7 + 8 Fertigwaren		972 997	5 629 617	5 367 920 +	57 153 +	6,2 +	261 697 +	4,9	
1 Lebende Tiere		2 790	10 999	7 357 +	814 +	41,2 +	3 642 +	49,5	
2 Nahrungsmittel tierischen Ursprungs		14 809	88 287	123 278 -	288 -	1,9 -	34 991 -	28,4	
3 Nahrungsmittel pflanzlichen Ursprungs		33 590	196 933	221 157 -	1 954 -	5,5 -	24 224 -	11,0	
4 Genussmittel		3 026	22 762	16 663 +	207 +	7,3 +	6 099 +	36,6	
5 Rohstoffe		10 374	50 734	49 720 +	1 617 +	18,5 +	1 014 +	2,0	
6 Halbwaren		43 579	285 254	309 140 -	14 809 -	25,4 -	23 886 -	7,7	
7 Vorerzeugnisse		118 271	647 966	526 592 +	22 766 +	23,8 +	121 374 +	23,0	
8 Enderzeugnisse		854 729	4 981 647	4 841 320 +	34 391 +	4,2 +	140 327 +	2,9	
9 Andere nicht aufgliederbare Warenverkehre ...		69 063	305 723	113 547 +	44 571 +	182,0 +	192 176 +	169,2	
1-9 Insgesamt		1 150 232	6 590 311	6 208 782 +	87 296 +	8,2 +	381 529 +	6,1	
Waren ausländischen Ursprungs									
1 - 4 Ernährungswirtschaft		629 170	3 791 824	3 910 831 -	42 654 -	6,3 -	119 007 -	3,0	
5 - 8 Gewerbliche Wirtschaft		14 898 207	89 221 455	87 992 104 +	505 214 +	3,5 +	1 229 351 +	1,4	
7 + 8 Fertigwaren		13 860 973	81 995 524	82 015 455 +	430 513 +	3,2 +	19 931 +	0,0	
1 Lebende Tiere		4 075	22 521	31 857 +	841 +	26,0 +	9 336 +	29,3	
2 Nahrungsmittel tierischen Ursprungs		123 762	781 853	836 504 -	23 258 -	15,8 -	54 651 -	6,5	
3 Nahrungsmittel pflanzlichen Ursprungs		267 064	1 647 850	1 658 844 -	3 610 -	1,3 -	10 994 -	0,7	
4 Genussmittel		234 268	1 339 591	1 383 600 -	16 627 -	6,6 -	44 009 -	3,2	
5 Rohstoffe		680 587	5 081 418	3 753 636 +	125 418 +	22,6 +	1 327 782 +	35,4	
6 Halbwaren		356 650	2 144 534	2 222 996 -	50 710 -	12,4 -	78 462 -	3,5	
7 Vorerzeugnisse		1 058 689	6 194 218	6 317 136 +	4 421 +	0,4 +	122 918 -	1,9	
8 Enderzeugnisse		12 802 291	75 801 309	75 698 316 +	426 102 +	3,4 +	102 993 +	0,1	
9 Andere nicht aufgliederbare Warenverkehre ...		1 115 192	5 802 213	3 830 017 +	440 246 +	65,2 +	1 972 196 +	51,5	
1-9 Insgesamt		16 642 580	98 815 529	95 732 934 +	902 827 +	5,7 +	3 082 595 +	3,2	
Nicht ermittelte Bundesländer									
1 - 4 Ernährungswirtschaft		18 431	84 901	62 332 +	6 834 +	58,9 +	22 569 +	36,2	
5 - 8 Gewerbliche Wirtschaft		31 601	159 062	366 701 +	11 212 +	55,0 +	207 639 +	56,6	
7 + 8 Fertigwaren		17 762	93 966	66 180 +	12 278 +	223,9 +	27 786 +	42,0	
1 Lebende Tiere		-	-	-	-	x	-	x	
2 Nahrungsmittel tierischen Ursprungs		-	3	0	-	x +	3	-	
3 Nahrungsmittel pflanzlichen Ursprungs		18 398	84 414	62 204 +	6 801 +	58,6 +	22 210 +	35,7	
4 Genussmittel		32	483	128 +	32	x +	355 +	277,3	
5 Rohstoffe		-	-	0	-	x +	0	-	
6 Halbwaren		13 839	65 096	300 523 -	1 066 -	7,2 -	235 427 -	78,3	
7 Vorerzeugnisse		11	6 043	8 +	9 +	450,0 +	6 035 +	75 437,5	
8 Enderzeugnisse		17 751	87 920	66 170 +	12 270 +	223,9 +	21 750 +	32,9	
9 Andere nicht aufgliederbare Warenverkehre ...		53	252	94 +	32 +	152,4 +	158 +	168,1	
1-9 Insgesamt		50 085	244 215	429 134 +	18 079 +	56,5 +	184 919 +	43,1	

*) Außenhandelsergebnisse nach Bundesländern und EGW-1-Stellern können über Genesis-Online abgerufen werden (Tabellen 51000-0034 jährlich, 51000-0035 monatlich bzw. Zeitreihen 51000LJ310 jährlich, 51000LM310 monatlich).

8.2 Monatliche Entwicklung nach Bundesländern und Warengruppen der Ernährungswirtschaft und der Gewerblichen Wirtschaft *)

8.2.2 Einfuhr

Nr. der Klassifikation	Warengruppe	2012		2011	Zu- (+) bzw. Abnahme (-)		Zu- (+) bzw. Abnahme (-)					
		Juni	Januar/Juni		gegenüber Juni 2011		gegenüber Januar/Juni 2011					
					in 1 000 Euro	in 1 000 Euro	%	in 1 000 Euro	%			
Deutschland												
1 - 4 Ernährungswirtschaft		5 584 969	34 802 378	35 273 907	-	302 006	-	5,1	-	471 529	-	1,3
5 - 8 Gewerbliche Wirtschaft		65 713 909	397 134 209	397 384 746	-	1 105 027	-	1,7	-	250 537	-	0,1
7 + 8 Fertigwaren		49 408 068	295 863 447	303 285 430	-	2 392 435	-	4,6	-	7 421 983	-	2,4
1 Lebende Tiere		109 598	782 192	728 441	-	20 685	-	15,9	+	53 751	+	7,4
2 Nahrungsmittel tierischen Ursprungs		1 399 191	8 609 835	8 743 788	-	136 785	-	8,9	-	133 953	-	1,5
3 Nahrungsmittel pflanzlichen Ursprungs		3 185 275	20 135 357	20 357 066	-	95 858	-	2,9	-	221 709	-	1,1
4 Genussmittel		890 920	5 274 925	5 444 595	-	48 657	-	5,2	-	169 670	-	3,1
5 Rohstoffe		9 273 381	59 388 814	50 570 128	+	1 747 116	+	23,2	+	8 818 686	+	17,4
6 Halbwaren		7 032 448	41 881 883	43 529 114	-	459 679	-	6,1	-	1 647 231	-	3,8
7 Vorerzeugnisse		7 927 072	48 105 121	50 326 997	-	814 635	-	9,3	-	2 221 876	-	4,4
8 Enderzeugnisse		41 480 976	247 758 354	252 958 768	-	1 577 814	-	3,7	-	5 200 414	-	2,1
9 Andere nicht aufgliederbare Warenverkehre ...		5 973 857	27 653 551	16 226 419	+	2 578 019	+	75,9	+	11 427 132	+	70,4
1-9 Insgesamt		77 272 761	459 590 309	448 885 206	+	1 171 001	+	1,5	+	10 705 103	+	2,4
Baden-Württemberg												
1 - 4 Ernährungswirtschaft		595 829	3 660 673	3 663 154	-	28 577	-	4,6	-	2 481	-	0,1
5 - 8 Gewerbliche Wirtschaft		10 724 774	64 260 926	63 915 428	-	90 146	-	0,8	+	345 498	+	0,5
7 + 8 Fertigwaren		9 192 607	54 560 486	55 482 667	-	66 217	-	0,7	-	922 181	-	1,7
1 Lebende Tiere		2 510	12 241	14 027	-	113	-	4,3	-	1 786	-	12,7
2 Nahrungsmittel tierischen Ursprungs		144 680	885 843	877 910	+	1 428	+	1,0	+	7 933	+	0,9
3 Nahrungsmittel pflanzlichen Ursprungs		380 892	2 400 298	2 292 715	-	3 844	-	1,0	+	107 583	+	4,7
4 Genussmittel		67 755	362 276	478 485	-	26 039	-	27,8	-	116 209	-	24,3
5 Rohstoffe		725 840	5 029 427	4 252 099	-	53 560	-	6,9	+	777 328	+	18,3
6 Halbwaren		806 325	4 670 995	4 180 659	+	29 634	+	3,8	+	490 336	+	11,7
7 Vorerzeugnisse		1 342 265	8 472 305	8 543 509	-	151 981	-	10,2	-	71 204	-	0,8
8 Enderzeugnisse		7 850 335	46 088 167	46 939 157	+	85 757	+	1,1	-	850 990	-	1,8
9 Andere nicht aufgliederbare Warenverkehre ...		1 036 596	4 939 297	2 883 357	+	444 940	+	75,2	+	2 055 940	+	71,3
1-9 Insgesamt		12 357 198	72 860 900	70 461 941	+	326 221	+	2,7	+	2 398 959	+	3,4
Bayern												
1 - 4 Ernährungswirtschaft		554 956	3 595 122	3 783 257	-	104 567	-	15,9	-	188 135	-	5,0
5 - 8 Gewerbliche Wirtschaft		11 031 177	64 178 300	65 055 925	+	367 241	+	3,4	-	877 625	-	1,3
7 + 8 Fertigwaren		8 529 506	51 013 659	52 607 689	-	232 072	-	2,6	-	1 594 030	-	3,0
1 Lebende Tiere		4 752	27 460	21 829	+	1 486	+	45,5	+	5 631	+	25,8
2 Nahrungsmittel tierischen Ursprungs		173 607	1 102 313	1 107 112	-	14 086	-	7,5	-	4 799	-	0,4
3 Nahrungsmittel pflanzlichen Ursprungs		319 272	2 094 137	2 214 900	-	70 800	-	18,2	-	120 763	-	5,5
4 Genussmittel		57 327	371 222	439 416	-	21 162	-	27,0	-	68 194	-	15,5
5 Rohstoffe		1 948 144	9 889 994	9 006 635	+	589 988	+	43,4	+	883 359	+	9,8
6 Halbwaren		553 527	3 274 652	3 441 602	+	9 330	+	1,7	-	166 950	-	4,9
7 Vorerzeugnisse		886 561	5 473 464	5 955 823	-	138 211	-	13,5	-	482 359	-	8,1
8 Enderzeugnisse		7 642 942	45 540 189	46 651 855	-	93 855	-	1,2	-	1 111 666	-	2,4
9 Andere nicht aufgliederbare Warenverkehre ...		1 057 254	4 919 933	3 312 616	+	371 118	+	54,1	+	1 607 317	+	48,5
1-9 Insgesamt		12 643 391	72 693 370	72 151 806	+	633 798	+	5,3	+	541 564	+	0,8
Berlin												
1 - 4 Ernährungswirtschaft		102 407	612 044	686 927	-	11 904	-	10,4	-	74 883	-	10,9
5 - 8 Gewerbliche Wirtschaft		676 088	3 572 266	3 751 054	-	33 724	-	4,8	-	178 788	-	4,8
7 + 8 Fertigwaren		637 209	3 354 635	3 477 709	-	30 276	-	4,5	-	123 074	-	3,5
1 Lebende Tiere		212	1 204	1 250	+	32	+	17,8	-	46	-	3,7
2 Nahrungsmittel tierischen Ursprungs		22 247	114 067	126 321	-	498	-	2,2	-	12 254	-	9,7
3 Nahrungsmittel pflanzlichen Ursprungs		56 161	308 098	333 217	+	514	+	0,9	-	25 119	-	7,5
4 Genussmittel		23 788	188 669	226 123	-	11 943	-	33,4	-	37 454	-	16,6
5 Rohstoffe		10 867	85 092	111 047	-	4 985	-	31,4	-	25 955	-	23,4
6 Halbwaren		28 012	132 528	162 292	+	1 537	+	5,8	-	29 764	-	18,3
7 Vorerzeugnisse		71 567	412 550	479 834	-	8 780	-	10,9	-	67 284	-	14,0
8 Enderzeugnisse		565 642	2 942 089	2 997 869	-	21 493	-	3,7	-	55 780	-	1,9
9 Andere nicht aufgliederbare Warenverkehre ...		112 712	527 139	533 840	+	7 253	+	6,9	-	6 701	-	1,3
1-9 Insgesamt		891 212	4 711 462	4 971 850	-	38 375	-	4,1	-	260 388	-	5,2

8.2 Monatliche Entwicklung nach Bundesländern und Warengruppen der Ernährungswirtschaft und der Gewerblichen Wirtschaft *)

8.2.2 Einfuhr

Nr. der Klassifikation	Warengruppe	2012		2011	Zu- (+) bzw. Abnahme (-)		Zu- (+) bzw. Abnahme (-)		
		Juni	Januar/Juni		gegenüber Juni 2011		gegenüber Januar/Juni 2011		
					in 1 000 Euro	in 1 000 Euro	%	in 1 000 Euro	%
Brandenburg									
1 - 4 Ernährungswirtschaft		100 389	634 570	672 809 -	1 454 -	1,4 -	38 239 -	5,7	
5 - 8 Gewerbliche Wirtschaft		1 509 209	8 687 627	7 907 578 +	161 967 +	12,0 +	780 049 +	9,9	
7 + 8 Fertigwaren		706 057	3 918 206	3 645 534 +	83 144 +	13,3 +	272 672 +	7,5	
1 Lebende Tiere		315	2 987	8 913 -	751 -	70,5 -	5 926 -	66,5	
2 Nahrungsmittel tierischen Ursprungs		32 899	221 475	242 619 -	8 585 -	20,7 -	21 144 -	8,7	
3 Nahrungsmittel pflanzlichen Ursprungs		56 762	331 786	329 298 +	9 834 +	21,0 +	2 488 +	0,8	
4 Genussmittel		10 412	78 310	91 981 -	1 953 -	15,8 -	13 671 -	14,9	
5 Rohstoffe		703 989	4 217 550	3 604 404 +	112 787 +	19,1 +	613 146 +	17,0	
6 Halbwaren		99 161	551 852	657 636 -	33 955 -	25,5 -	105 784 -	16,1	
7 Vorerzeugnisse		173 710	856 482	813 980 +	55 986 +	47,6 +	42 502 +	5,2	
8 Enderzeugnisse		532 351	3 061 745	2 831 568 +	27 150 +	5,4 +	230 177 +	8,1	
9 Andere nicht aufgliederbare Warenverkehre ...		91 171	410 584	232 937 +	44 862 +	96,9 +	177 647 +	76,3	
1-9 Insgesamt		1 700 768	9 732 782	8 813 327 +	205 378 +	13,7 +	919 455 +	10,4	
Bremen									
1 - 4 Ernährungswirtschaft		330 514	1 905 444	1 855 944 +	9 459 +	2,9 +	49 500 +	2,7	
5 - 8 Gewerbliche Wirtschaft		772 251	4 459 819	4 802 423 +	29 819 +	4,0 -	342 604 -	7,1	
7 + 8 Fertigwaren		593 640	3 385 842	3 503 283 +	83 390 +	16,3 -	117 441 -	3,4	
1 Lebende Tiere		34	503	521 +	1 +	3,0 -	18 -	3,5	
2 Nahrungsmittel tierischen Ursprungs		92 263	495 389	502 450 +	16 697 +	22,1 -	7 061 -	1,4	
3 Nahrungsmittel pflanzlichen Ursprungs		61 760	368 889	357 657 +	7 154 +	13,1 +	11 232 +	3,1	
4 Genussmittel		176 455	1 040 666	995 320 -	14 390 -	7,5 +	45 346 +	4,6	
5 Rohstoffe		71 321	461 059	435 195 +	2 630 +	3,8 +	25 864 +	5,9	
6 Halbwaren		107 289	612 924	863 947 -	56 196 -	34,4 -	251 023 -	29,1	
7 Vorerzeugnisse		94 354	518 215	517 636 -	112 -	0,1 +	579 +	0,1	
8 Enderzeugnisse		499 283	2 867 617	2 985 634 +	83 497 +	20,1 -	118 017 -	4,0	
9 Andere nicht aufgliederbare Warenverkehre ...		56 381	275 758	167 502 +	22 390 +	65,9 +	108 256 +	64,6	
1-9 Insgesamt		1 159 148	6 641 030	6 825 892 +	61 670 +	5,6 -	184 862 -	2,7	
Hamburg									
1 - 4 Ernährungswirtschaft		796 523	5 007 465	4 749 887 +	88 618 +	12,5 +	257 578 +	5,4	
5 - 8 Gewerbliche Wirtschaft		4 279 337	28 600 343	29 411 808 -	1 238 707 -	22,4 -	811 465 -	2,8	
7 + 8 Fertigwaren		2 931 936	19 346 420	21 018 905 -	1 294 891 -	30,6 -	1 672 485 -	8,0	
1 Lebende Tiere		31	486	562 -	114 -	78,6 -	76 -	13,5	
2 Nahrungsmittel tierischen Ursprungs		119 984	704 072	694 537 -	401 -	0,3 +	9 535 +	1,4	
3 Nahrungsmittel pflanzlichen Ursprungs		527 775	3 344 018	3 073 421 +	101 840 +	23,9 +	270 597 +	8,8	
4 Genussmittel		148 734	958 886	981 369 -	12 713 -	7,9 -	22 483 -	2,3	
5 Rohstoffe		636 815	4 582 688	3 670 856 +	181 125 +	39,7 +	911 832 +	24,8	
6 Halbwaren		710 581	4 671 225	4 722 029 -	124 942 -	15,0 -	50 804 -	1,1	
7 Vorerzeugnisse		237 308	1 495 459	1 633 566 -	25 112 -	9,6 -	138 107 -	8,5	
8 Enderzeugnisse		2 694 622	17 850 968	19 385 308 -	1 269 777 -	32,0 -	1 534 340 -	7,9	
9 Andere nicht aufgliederbare Warenverkehre ...		143 715	656 337	399 883 +	59 038 +	69,7 +	256 454 +	64,1	
1-9 Insgesamt		5 219 581	34 264 179	34 561 565 -	1 091 044 -	17,3 -	297 386 -	0,9	
Hessen									
1 - 4 Ernährungswirtschaft		205 838	1 398 518	1 505 691 -	56 751 -	21,6 -	107 173 -	7,1	
5 - 8 Gewerbliche Wirtschaft		5 952 578	34 805 013	33 837 336 +	136 145 +	2,3 +	967 677 +	2,9	
7 + 8 Fertigwaren		5 084 499	29 565 498	28 798 111 +	161 391 +	3,3 +	767 387 +	2,7	
1 Lebende Tiere		1 107	5 574	3 994 +	455 +	69,8 +	1 580 +	39,6	
2 Nahrungsmittel tierischen Ursprungs		45 456	305 845	351 555 -	14 600 -	24,3 -	45 710 -	13,0	
3 Nahrungsmittel pflanzlichen Ursprungs		141 233	958 159	1 010 424 -	36 521 -	20,5 -	52 265 -	5,2	
4 Genussmittel		18 040	128 939	139 728 -	6 096 -	25,3 -	10 789 -	7,7	
5 Rohstoffe		85 779	724 262	808 725 -	20 721 -	19,5 -	84 463 -	10,4	
6 Halbwaren		782 300	4 515 253	4 230 489 -	4 524 -	0,6 +	284 764 +	6,7	
7 Vorerzeugnisse		705 518	3 721 080	3 812 607 -	2 808 -	0,4 -	91 527 -	2,4	
8 Enderzeugnisse		4 378 983	25 844 427	24 985 509 +	164 202 +	3,9 +	858 918 +	3,4	
9 Andere nicht aufgliederbare Warenverkehre ...		396 357	1 839 574	1 198 159 +	148 110 +	59,7 +	641 415 +	53,5	
1-9 Insgesamt		6 554 773	38 043 094	36 541 181 +	227 503 +	3,6 +	1 501 913 +	4,1	

8.2 Monatliche Entwicklung nach Bundesländern und Warengruppen der Ernährungswirtschaft und der Gewerblichen Wirtschaft *)

8.2.2 Einfuhr

Nr. der Klassifikation	Warengruppe	2012		2011	Zu- (+) bzw. Abnahme (-)		Zu- (+) bzw. Abnahme (-)		
		Juni	Januar/Juni		gegenüber Juni 2011		gegenüber Januar/Juni 2011		
					in 1 000 Euro	in 1 000 Euro	%	in 1 000 Euro	%
Mecklenburg-Vorpommern									
1 - 4 Ernährungswirtschaft		66 697	428 926	451 904 -	1 105 -	1,6 -	22 978 -	5,1	
5 - 8 Gewerbliche Wirtschaft		245 436	1 464 809	1 628 812 -	18 706 -	7,1 -	164 003 -	10,1	
7 + 8 Fertigwaren		146 046	878 701	1 044 637 -	30 121 -	17,1 -	165 936 -	15,9	
1 Lebende Tiere		819	5 838	7 133 -	328 -	28,6 -	1 295 -	18,2	
2 Nahrungsmittel tierischen Ursprungs		26 466	198 594	195 083 -	3 828 -	12,6 +	3 511 +	1,8	
3 Nahrungsmittel pflanzlichen Ursprungs		36 401	202 229	224 634 +	6 556 +	22,0 +	22 405 +	10,0	
4 Genussmittel		3 009	22 251	25 052 -	3 507 -	53,8 -	2 801 -	11,2	
5 Rohstoffe		46 123	169 355	135 356 +	27 572 +	148,6 +	33 999 +	25,1	
6 Halbwaren		53 266	416 754	448 826 -	16 159 -	23,3 -	32 072 -	7,1	
7 Vorerzeugnisse		46 349	278 735	351 420 -	14 456 -	23,8 -	72 685 -	20,7	
8 Enderzeugnisse		99 697	599 967	693 206 -	15 660 -	13,6 -	93 239 -	13,5	
9 Andere nicht aufgliederbare Warenverkehre ...		38 654	173 671	91 298 +	19 557 +	102,4 +	82 373 +	90,2	
1-9 Insgesamt		350 786	2 067 403	2 172 030 -	258 -	0,1 -	104 627 -	4,8	
Niedersachsen									
1 - 4 Ernährungswirtschaft		621 835	3 747 313	3 702 433 -	21 485 -	3,3 +	44 880 +	1,2	
5 - 8 Gewerbliche Wirtschaft		6 315 552	38 819 406	36 981 467 +	32 835 +	0,5 +	1 837 939 +	5,0	
7 + 8 Fertigwaren		3 877 472	23 056 582	23 307 314 -	112 479 -	2,8 -	250 732 -	1,1	
1 Lebende Tiere		50 457	323 055	295 342 -	4 483 -	8,2 +	27 713 +	9,4	
2 Nahrungsmittel tierischen Ursprungs		203 771	1 104 073	1 040 847 +	11 126 +	5,8 +	63 226 +	6,1	
3 Nahrungsmittel pflanzlichen Ursprungs		325 378	2 040 509	2 124 111 -	29 513 -	8,3 -	83 602 -	3,9	
4 Genussmittel		42 232	279 676	242 139 +	1 389 +	3,4 +	37 537 +	15,5	
5 Rohstoffe		1 737 943	12 070 301	10 028 476 +	50 690 +	3,0 +	2 041 825 +	20,4	
6 Halbwaren		700 140	3 692 503	3 645 669 +	94 636 +	15,6 +	46 834 +	1,3	
7 Vorerzeugnisse		672 953	4 158 938	4 417 054 -	43 912 -	6,1 -	258 116 -	5,8	
8 Enderzeugnisse		3 204 520	18 897 640	18 890 279 -	68 572 -	2,1 +	7 361 +	0,0	
9 Andere nicht aufgliederbare Warenverkehre ...		516 539	2 372 755	1 180 829 +	254 681 +	97,3 +	1 191 926 +	100,9	
1-9 Insgesamt		7 453 926	44 939 480	41 864 735 +	266 037 +	3,7 +	3 074 745 +	7,3	
Nordrhein-Westfalen									
1 - 4 Ernährungswirtschaft		1 273 541	8 116 393	8 526 740 -	200 188 -	13,6 -	410 347 -	4,8	
5 - 8 Gewerbliche Wirtschaft		14 184 662	88 488 775	90 285 797 -	712 984 -	4,8 -	1 797 022 -	2,0	
7 + 8 Fertigwaren		9 858 306	59 731 461	61 804 530 -	550 165 -	5,3 -	2 073 069 -	3,4	
1 Lebende Tiere		32 500	282 458	263 280 -	14 665 -	31,1 +	19 178 +	7,3	
2 Nahrungsmittel tierischen Ursprungs		297 532	2 001 740	2 090 214 -	110 703 -	27,1 -	88 474 -	4,2	
3 Nahrungsmittel pflanzlichen Ursprungs		818 909	5 144 268	5 521 994 -	88 433 -	9,7 -	377 726 -	6,8	
4 Genussmittel		124 604	687 923	651 244 +	13 624 +	12,3 +	36 679 +	5,6	
5 Rohstoffe		2 076 936	15 366 788	13 403 948 +	68 417 +	3,4 +	1 962 840 +	14,6	
6 Halbwaren		2 249 411	13 390 512	15 077 316 -	231 248 -	9,3 -	1 686 804 -	11,2	
7 Vorerzeugnisse		2 203 737	13 264 215	14 293 549 -	338 786 -	13,3 -	1 029 334 -	7,2	
8 Enderzeugnisse		7 654 572	46 467 249	47 511 355 -	211 375 -	2,7 -	1 044 106 -	2,2	
9 Andere nicht aufgliederbare Warenverkehre ...		1 503 027	6 873 809	3 644 487 +	704 597 +	88,2 +	3 229 322 +	88,6	
1-9 Insgesamt		16 961 230	103 478 980	102 457 064 -	208 587 -	1,2 +	1 021 916 +	1,0	
Rheinland-Pfalz									
1 - 4 Ernährungswirtschaft		282 041	1 606 801	1 463 430 +	53 284 +	23,3 +	143 371 +	9,8	
5 - 8 Gewerbliche Wirtschaft		2 199 929	13 583 674	13 210 324 +	1 388 +	0,1 +	373 350 +	2,8	
7 + 8 Fertigwaren		1 767 477	11 103 786	10 642 122 -	65 739 -	3,6 +	461 664 +	4,3	
1 Lebende Tiere		4 547	27 635	23 739 -	192 -	4,1 +	3 896 +	16,4	
2 Nahrungsmittel tierischen Ursprungs		41 928	256 781	218 407 +	6 411 +	18,1 +	38 374 +	17,6	
3 Nahrungsmittel pflanzlichen Ursprungs		131 490	735 660	688 740 +	24 628 +	23,0 +	46 920 +	6,8	
4 Genussmittel		104 080	586 723	532 544 +	22 441 +	27,5 +	54 179 +	10,2	
5 Rohstoffe		109 203	509 774	702 674 +	54 255 +	98,7 -	192 900 -	27,5	
6 Halbwaren		323 247	1 970 138	1 865 516 +	12 869 +	4,1 +	104 622 +	5,6	
7 Vorerzeugnisse		487 702	3 170 198	3 112 439 -	76 015 -	13,5 +	57 759 +	1,9	
8 Enderzeugnisse		1 279 771	7 933 588	7 529 683 +	10 275 +	0,8 +	403 905 +	5,4	
9 Andere nicht aufgliederbare Warenverkehre ...		228 293	1 007 915	758 843 +	102 133 +	81,0 +	249 072 +	32,8	
1-9 Insgesamt		2 710 267	16 198 416	15 432 604 +	156 804 +	6,1 +	765 812 +	5,0	

8.2 Monatliche Entwicklung nach Bundesländern und Warengruppen der Ernährungswirtschaft und der Gewerblichen Wirtschaft *)

8.2.2 Einfuhr

Nr. der Klassifikation	Warengruppe	2012		2011	Zu- (+) bzw. Abnahme (-)		Zu- (+) bzw. Abnahme (-)		
		Juni	Januar/Juni		gegenüber Juni 2011		gegenüber Januar/Juni 2011		
					in 1 000 Euro	in 1 000 Euro	%	in 1 000 Euro	%
Saarland									
1 - 4 Ernährungswirtschaft		56 560	367 840	417 306 -	7 488 -	11,7 -	49 466 -	11,9	
5 - 8 Gewerbliche Wirtschaft		1 057 409	5 964 790	6 064 187 +	14 759 +	1,4 -	99 397 -	1,6	
7 + 8 Fertigwaren		861 943	4 825 302	4 808 157 +	33 313 +	4,0 +	17 145 +	0,4	
1 Lebende Tiere		-	42	134 -	25 -	100,0 -	92 -	68,7	
2 Nahrungsmittel tierischen Ursprungs		23 850	151 256	152 703 -	2 567 -	9,7 -	1 447 -	0,9	
3 Nahrungsmittel pflanzlichen Ursprungs		30 851	197 176	234 225 -	2 225 -	6,7 -	37 049 -	15,8	
4 Genussmittel		1 860	19 361	30 236 -	2 671 -	58,9 -	10 875 -	36,0	
5 Rohstoffe		118 978	704 726	661 700 +	101 +	0,1 +	43 026 +	6,5	
6 Halbwaren		76 487	434 744	594 328 -	18 660 -	19,6 -	159 584 -	26,9	
7 Vorerzeugnisse		76 506	476 888	495 273 -	5 667 -	6,9 -	18 385 -	3,7	
8 Enderzeugnisse		785 438	4 348 426	4 312 881 +	38 993 +	5,2 +	35 545 +	0,8	
9 Andere nicht aufgliederbare Warenverkehre ...		64 916	302 572	136 993 +	34 018 +	110,1 +	165 579 +	120,9	
1-9 Insgesamt		1 178 885	6 635 206	6 618 481 +	41 287 +	3,6 +	16 725 +	0,3	
Sachsen									
1 - 4 Ernährungswirtschaft		85 855	516 088	526 813 -	1 595 -	1,8 -	10 725 -	2,0	
5 - 8 Gewerbliche Wirtschaft		1 455 993	8 452 913	9 403 825 -	147 362 -	9,2 -	950 912 -	10,1	
7 + 8 Fertigwaren		1 225 365	6 690 720	7 760 375 -	144 270 -	10,5 -	1 069 655 -	13,8	
1 Lebende Tiere		1 916	7 707	12 356 +	339 +	21,5 +	4 649 -	37,6	
2 Nahrungsmittel tierischen Ursprungs		26 317	156 537	161 546 -	3 336 -	11,3 -	5 009 -	3,1	
3 Nahrungsmittel pflanzlichen Ursprungs		42 327	291 789	289 942 +	291 +	0,7 +	1 847 +	0,6	
4 Genussmittel		15 295	60 035	62 972 +	1 115 +	7,9 -	2 937 -	4,7	
5 Rohstoffe		88 292	848 708	686 658 +	15 226 +	20,8 +	162 050 +	23,6	
6 Halbwaren		142 336	913 486	956 793 -	18 315 -	11,4 -	43 307 -	4,5	
7 Vorerzeugnisse		178 546	1 014 378	1 099 044 -	9 254 -	4,9 -	84 666 -	7,7	
8 Enderzeugnisse		1 046 815	5 676 337	6 661 324 -	135 024 -	11,4 -	984 987 -	14,8	
9 Andere nicht aufgliederbare Warenverkehre ...		210 316	1 000 526	485 039 +	108 591 +	106,7 +	515 487 +	106,3	
1-9 Insgesamt		1 752 165	9 969 532	10 415 677 -	40 372 -	2,3 -	446 145 -	4,3	
Sachsen-Anhalt									
1 - 4 Ernährungswirtschaft		57 992	438 468	432 786 -	15 485 -	21,1 +	5 682 +	1,3	
5 - 8 Gewerbliche Wirtschaft		1 253 767	7 213 981	5 875 329 +	576 424 +	85,1 +	1 338 652 +	22,8	
7 + 8 Fertigwaren		555 263	3 093 234	3 194 698 +	39 290 +	7,6 -	101 464 -	3,2	
1 Lebende Tiere		1 186	23 306	13 461 -	2 013 -	62,9 +	9 845 +	73,1	
2 Nahrungsmittel tierischen Ursprungs		9 220	58 993	49 967 +	189 +	2,1 +	9 026 +	18,1	
3 Nahrungsmittel pflanzlichen Ursprungs		42 608	318 492	329 987 -	12 247 -	22,3 -	11 495 -	3,5	
4 Genussmittel		4 976	37 668	39 376 -	1 419 -	22,2 -	1 708 -	4,3	
5 Rohstoffe		568 942	3 350 363	1 889 866 +	557 822 +	5 016,4 +	1 460 497 +	77,3	
6 Halbwaren		129 562	770 387	790 754 -	20 686 -	13,8 -	20 367 -	2,6	
7 Vorerzeugnisse		198 772	1 102 937	1 155 042 +	22 992 +	13,1 -	52 105 -	4,5	
8 Enderzeugnisse		356 496	1 990 305	2 039 673 +	16 295 +	4,8 -	49 368 -	2,4	
9 Andere nicht aufgliederbare Warenverkehre ...		75 122	351 997	169 895 +	37 359 +	98,9 +	182 102 +	107,2	
1-9 Insgesamt		1 386 879	8 004 463	6 478 011 +	598 297 +	75,9 +	1 526 452 +	23,6	
Schleswig-Holstein									
1 - 4 Ernährungswirtschaft		222 189	1 321 209	1 271 783 +	13 495 +	6,5 +	49 426 +	3,9	
5 - 8 Gewerbliche Wirtschaft		1 374 402	8 508 486	8 427 698 -	145 597 -	9,6 +	80 788 +	1,0	
7 + 8 Fertigwaren		983 690	6 669 417	6 871 339 -	233 371 -	19,2 -	201 922 -	2,9	
1 Lebende Tiere		8 385	54 206	49 690 +	338 +	4,2 +	4 516 +	9,1	
2 Nahrungsmittel tierischen Ursprungs		67 727	421 358	440 941 -	6 173 -	8,4 -	19 583 -	4,4	
3 Nahrungsmittel pflanzlichen Ursprungs		89 057	582 688	531 418 +	4 730 +	5,6 +	51 270 +	9,6	
4 Genussmittel		57 014	262 956	249 730 +	14 596 +	34,4 +	13 226 +	5,3	
5 Rohstoffe		264 380	841 276	601 558 +	163 225 +	161,4 +	239 718 +	39,8	
6 Halbwaren		126 327	997 791	954 810 -	75 454 -	37,4 +	42 981 +	4,5	
7 Vorerzeugnisse		184 516	1 491 966	1 177 004 -	27 408 -	12,9 +	314 962 +	26,8	
8 Enderzeugnisse		799 173	5 177 441	5 694 336 -	205 970 -	20,5 -	516 895 -	9,1	
9 Andere nicht aufgliederbare Warenverkehre ...		185 456	855 923	422 088 +	93 498 +	101,7 +	433 835 +	102,8	
1-9 Insgesamt		1 782 050	10 685 631	10 121 577 -	38 603 -	2,1 +	564 054 +	5,6	

8.2 Monatliche Entwicklung nach Bundesländern und Warengruppen der Ernährungswirtschaft und der Gewerblichen Wirtschaft *)

8.2.2 Einfuhr

Nr. der Klassifikation	Warengruppe	2012		2011	Zu- (+) bzw. Abnahme (-)		Zu- (+) bzw. Abnahme (-)		
		Juni	Januar/Juni		gegenüber Juni 2011		gegenüber Januar/Juni 2011		
					in 1 000 Euro	in 1 000 Euro	%	in 1 000 Euro	%
Thüringen									
1 - 4 Ernährungswirtschaft		53 333	328 748	361 158 -	14 230 -	21,1 -	32 410 -	9,0	
5 - 8 Gewerbliche Wirtschaft		573 322	3 359 590	3 379 453 +	12 038 +	2,1 -	19 863 -	0,6	
7 + 8 Fertigwaren		514 009	2 963 636	2 979 756 -	1 356 -	0,3 -	16 120 -	0,5	
1 Lebende Tiere		84	2 519	6 657 -	803 -	90,5 -	4 138 -	62,2	
2 Nahrungsmittel tierischen Ursprungs		11 723	79 817	86 859 -	5 972 -	33,7 -	7 042 -	8,1	
3 Nahrungsmittel pflanzlichen Ursprungs		34 719	216 815	237 302 -	8 431 -	19,5 -	20 487 -	8,6	
4 Genussmittel		6 809	29 600	30 344 +	977 +	16,8 -	744 -	2,5	
5 Rohstoffe		19 387	166 987	175 986 +	8 952 +	85,8 -	8 999 -	5,1	
6 Halbwaren		39 931	228 976	223 691 +	4 449 +	12,5 +	5 285 +	2,4	
7 Vorerzeugnisse		100 930	585 403	706 635 -	15 601 -	13,4 -	121 232 -	17,2	
8 Enderzeugnisse		413 072	2 378 226	2 273 116 +	14 241 +	3,6 +	105 110 +	4,6	
9 Andere nicht aufgliederbare Warenverkehre ...		97 236	446 466	234 569 +	46 170 +	90,4 +	211 897 +	90,3	
1-9 Insgesamt		723 892	4 134 821	3 975 200 +	43 976 +	6,5 +	159 621 +	4,0	
Für das Ausland bestimmte Waren									
1 - 4 Ernährungswirtschaft		178 434	1 115 753	1 197 603 -	887 -	0,5 -	81 850 -	6,8	
5 - 8 Gewerbliche Wirtschaft		2 107 778	12 706 497	13 436 358 -	48 416 -	2,2 -	729 861 -	5,4	
7 + 8 Fertigwaren		1 942 798	11 698 876	12 328 856 -	30 017 -	1,5 -	629 980 -	5,1	
1 Lebende Tiere		743	4 971	5 553 +	151 +	25,5 -	582 -	10,5	
2 Nahrungsmittel tierischen Ursprungs		59 521	351 647	403 287 -	1 887 -	3,1 -	51 640 -	12,8	
3 Nahrungsmittel pflanzlichen Ursprungs		89 644	599 768	561 658 +	602 +	0,7 +	38 110 +	6,8	
4 Genussmittel		28 530	159 375	227 108 +	247 +	0,9 -	67 733 -	29,8	
5 Rohstoffe		60 442	370 462	394 829 -	6 408 -	9,6 -	24 367 -	6,2	
6 Halbwaren		104 546	637 158	712 679 -	11 983 -	10,3 -	75 521 -	10,6	
7 Vorerzeugnisse		265 770	1 610 762	1 761 972 -	35 330 -	11,7 -	151 210 -	8,6	
8 Enderzeugnisse		1 677 028	10 088 134	10 566 878 +	5 310 +	0,3 -	478 744 -	4,5	
9 Andere nicht aufgliederbare Warenverkehre ...		146 616	650 175	325 327 +	72 769 +	98,5 +	324 848 +	99,9	
1-9 Insgesamt		2 432 833	14 472 444	14 959 291 +	23 477 +	1,0 -	486 847 -	3,3	
Nicht ermittelte Bundesländer									
1 - 4 Ernährungswirtschaft		36	1 003	4 282 -	1 146 -	97,0 -	3 279 -	76,6	
5 - 8 Gewerbliche Wirtschaft		245	6 994	9 944 -	2 001 -	89,1 -	2 950 -	29,7	
7 + 8 Fertigwaren		245	6 986	9 748 -	1 989 -	89,0 -	2 762 -	28,3	
1 Lebende Tiere		-	-	-	-	x	-	x	
2 Nahrungsmittel tierischen Ursprungs		-	35	1 430 -	-	x -	1 395 -	97,6	
3 Nahrungsmittel pflanzlichen Ursprungs		36	578	1 423 +	7 +	24 -	845 -	59,4	
4 Genussmittel		-	389	1 428 -	1 153 -	100,0 -	1 039 -	72,8	
5 Rohstoffe		-	2	116 -	-	x -	114 -	98,3	
6 Halbwaren		-	5	78 -	12 -	100 -	73 -	93,6	
7 Vorerzeugnisse		8	1 146	610 -	180 -	96 +	536 +	87,9	
8 Enderzeugnisse		236	5 839	9 137 -	1 808 -	88,5 -	3 298 -	36,1	
9 Andere nicht aufgliederbare Warenverkehre ...		13 496	49 120	48 757 +	6 935 +	105,7 +	363 +	0,7	
1-9 Insgesamt		13 777	57 116	62 974 +	3 792 +	38,0 -	5 858 -	9,3	

*) Außenhandelsergebnisse nach Bundesländern und EGW-1-Stellern können über Genesis-Online abgerufen werden (Tabellen 51000-0034 jährlich, 51000-0035 monatlich bzw. Zeitreihen 51000LJ310 jährlich, 51000LM310 monatlich).

Verkehrszweige Intra Ausfuhr Januar / Juni 2012

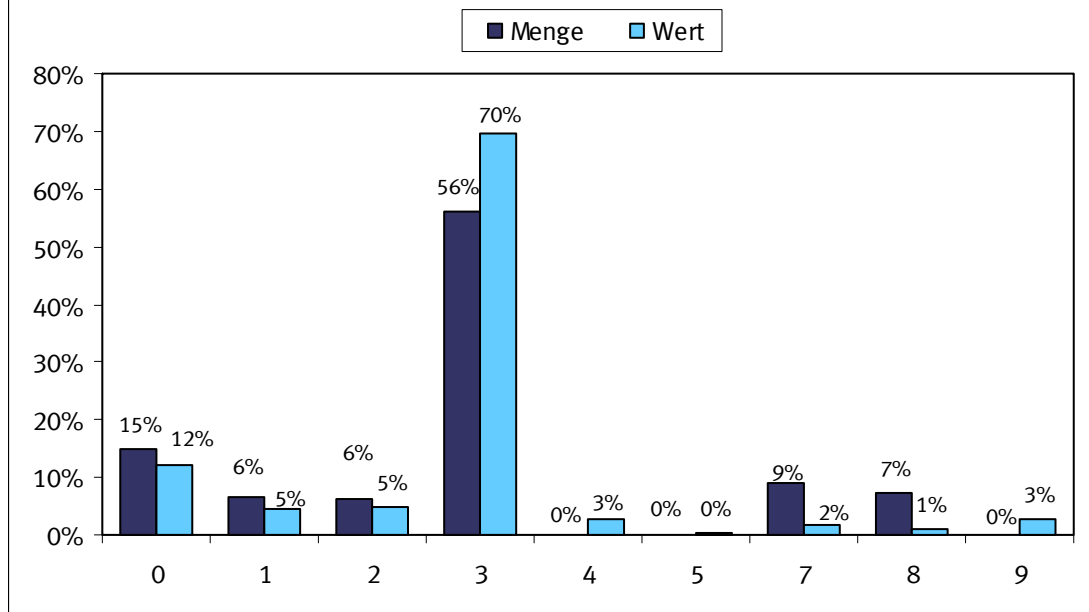

- 0 = Nicht ermittelt
- 1 = Seeverkehr
- 2 = Eisenbahnverkehr
- 3 = Straßenverkehr
- 4 = Luftverkehr
- 5 = Postverkehr
- 7 = Rohrleitungen
- 8 = Binnenschifffahrt
- 9 = Eigenantrieb

Verkehrszweige Intra Einfuhr Januar / Juni 2012

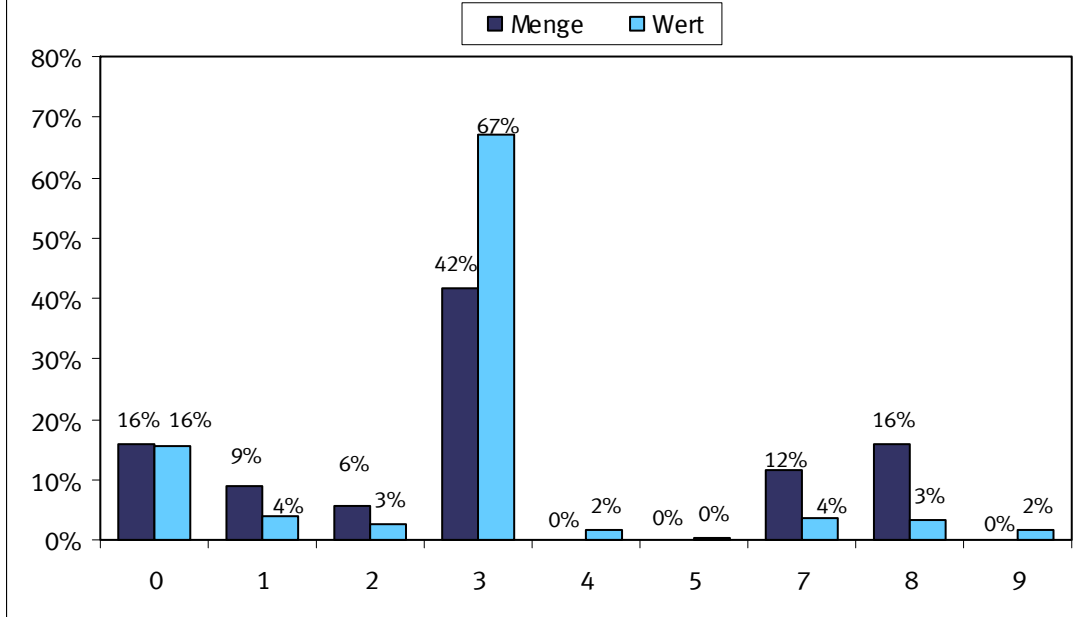

- 0 = Nicht ermittelt
- 1 = Seeverkehr
- 2 = Eisenbahnverkehr
- 3 = Straßenverkehr
- 4 = Luftverkehr
- 5 = Postverkehr
- 7 = Rohrleitungen
- 8 = Binnenschifffahrt
- 9 = Eigenantrieb

Verkehrszweige Extra Ausfuhr Januar / Juni 2012

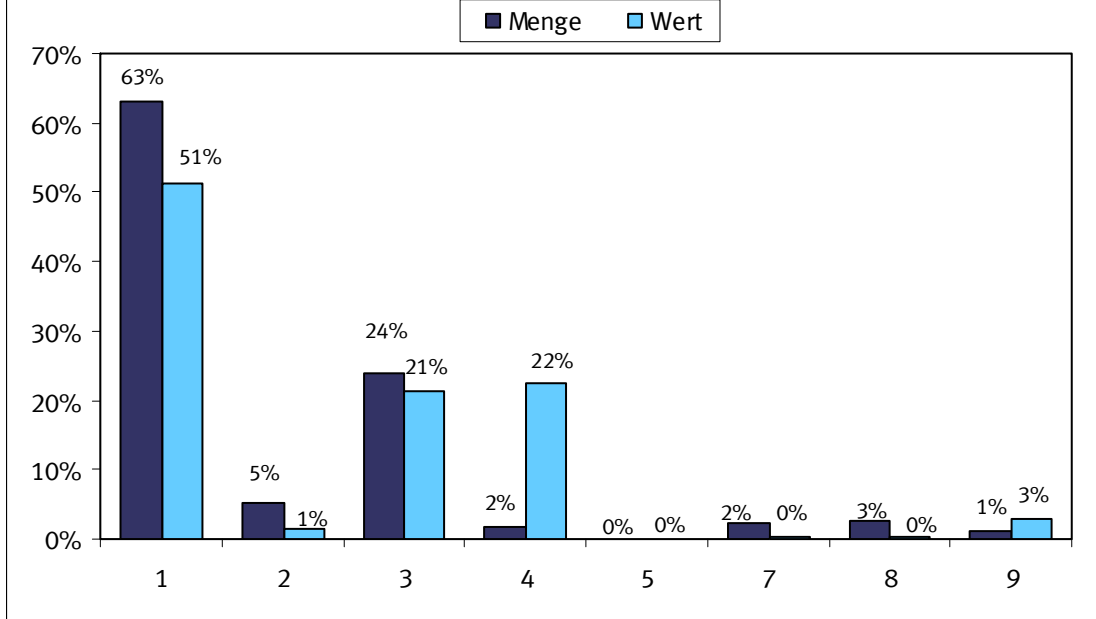

- 1 = Seeverkehr
- 2 = Eisenbahnverkehr
- 3 = Straßenverkehr
- 4 = Luftverkehr
- 5 = Postverkehr
- 7 = Rohrleitungen
- 8 = Binnenschifffahrt
- 9 = Eigenantrieb

Verkehrszweige Extra Einfuhr Januar / Juni 2012

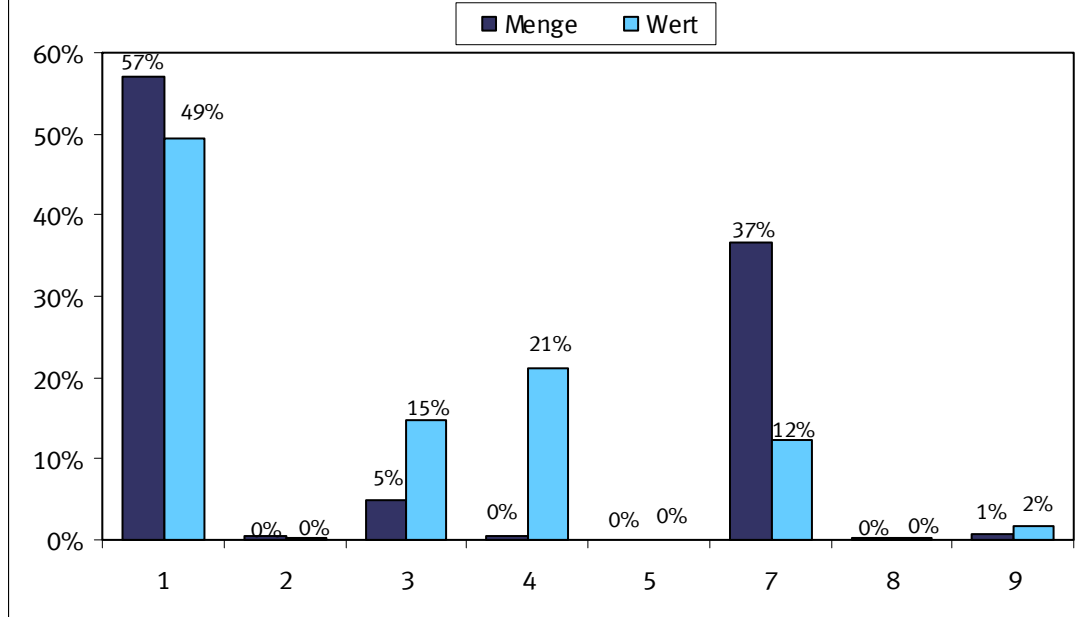

- 1 = Seeverkehr
- 2 = Eisenbahnverkehr
- 3 = Straßenverkehr
- 4 = Luftverkehr
- 5 = Postverkehr
- 7 = Rohrleitungen
- 8 = Binnenschifffahrt
- 9 = Eigenantrieb

9.1 Verkehrszweige Januar / Juni 2012

9.1.1 Intrahandel

Verkehrszweige	Intrahandel			
	Ausfuhr		Einfuhr	
	in Tonnen	in 1 000 Euro	in Tonnen	in 1 000 Euro
Seeverkehr	9 205 562	14 544	16 778 279	11 385
Eisenbahnverkehr	8 868 568	15 771	10 527 284	7 977
Strassenverkehr	80 295 700	222 136	77 676 483	195 494
Luftverkehr	121 415	9 120	34 827	4 756
Post	50 294	1 551	77 467	1 323
Rohrleitungen	12 832 075	5 575	21 703 032	10 766
Binnenschifffahrt	10 446 856	3 290	29 749 830	9 228
Eigenantrieb	143 019	8 837	91 342	4 436
Nicht ermittelt	21 201 827	38 331	29 658 833	45 338

9.1 Verkehrszweige Januar / Juni 2012

9.1.2 Extrahandel

Verkehrszweige	Extrahandel			
	Ausfuhr		Einfuhr	
	in Tonnen	in 1 000 Euro	in Tonnen	in 1 000 Euro
Seeverkehr	27 717 641	120 224	67 067 843	83 596
Eisenbahnverkehr	2 287 654	3 102	484 900	571
Strassenverkehr	10 504 442	49 935	5 669 446	24 896
Luftverkehr	719 559	52 280	468 666	35 719
Post	617	52	941	67
Rohrleitungen	1 046 574	801	43 082 652	20 888
Binnenschifffahrt	1 143 380	750	216 834	235
Eigenantrieb	481 541	6 666	781 687	2 914

9.2 Erdteile nach Verkehrszweigen Januar / Juni 2012

9.2.1 Intrahandel

9.2.1.1 in Tonnen

Verkehrszweige	Ausfuhr					
	Insgesamt	Europa	Afrika	Amerika	Asien	Australien und Ozeanien
Seeverkehr	9 205 562	9 205 562	-	-	-	-
Eisenbahnverkehr	8 868 568	8 868 568	-	-	-	-
Strassenverkehr	80 295 700	80 295 700	-	-	-	-
Luftverkehr	121 415	121 415	-	-	-	-
Post	50 294	50 294	-	-	-	-
Rohrleitungen	12 832 075	12 832 075	-	-	-	-
Binnenschifffahrt	10 446 856	10 446 856	-	-	-	-
Eigenantrieb	143 019	143 019	-	-	-	-
Nicht ermittelt	21 201 827	21 201 827	-	-	-	-

9.2 Erdteile nach Verkehrszweigen Januar / Juni 2012

9.2.1 Intrahandel

9.2.1.2 in 1 000 Euro

Verkehrszweige	Ausfuhr					
	Insgesamt	Europa	Afrika	Amerika	Asien	Australien und Ozeanien
Seeverkehr	14 544	14 544	-	-	-	-
Eisenbahnverkehr	15 771	15 771	-	-	-	-
Strassenverkehr	222 136	222 136	-	-	-	-
Luftverkehr	9 120	9 120	-	-	-	-
Post	1 551	1 551	-	-	-	-
Rohrleitungen	5 575	5 575	-	-	-	-
Binnenschifffahrt	3 290	3 290	-	-	-	-
Eigenantrieb	8 837	8 837	-	-	-	-
Nicht ermittelt	38 331	38 331	-	-	-	-

9.2 Erdteile nach Verkehrszweigen Januar / Juni 2012

9.2.1 Intrahandel

9.2.1.3 in Tonnen

Verkehrszweige	Einfuhr					
	Insgesamt	Europa	Afrika	Amerika	Asien	Australien und Ozeanien
Seeverkehr	16 778 279	15 521 022	89 271	600 175	223 066	344 745
Eisenbahnverkehr	10 527 284	8 027 936	246 825	2 048 369	9 241	194 912
Strassenverkehr	77 676 483	74 248 290	404 246	1 643 170	1 346 496	34 280
Luftverkehr	34 827	29 641	21	3 728	1 431	5
Post	77 467	74 886	11	717	1 737	116
Rohrleitungen	21 703 032	21 703 033	-	-	-	-
Binnenschifffahrt	29 749 830	12 710 506	1 644 131	13 725 671	271 126	1 398 396
Eigenantrieb	91 342	91 244	-	21	77	-
Nicht ermittelt	29 658 833	26 848 630	129 279	2 061 019	566 031	53 875

9.2 Erdteile nach Verkehrszweigen Januar / Juni 2012

9.2.1 Intrahandel

9.2.1.4 in 1 000 Euro

Verkehrszweige	Einfuhr					
	Insgesamt	Europa	Afrika	Amerika	Asien	Australien und Ozeanien
Seeverkehr	11 385	10 459	35	230	581	80
Eisenbahnverkehr	7 977	7 394	47	403	21	112
Strassenverkehr	195 494	175 340	635	6 268	13 157	93
Luftverkehr	4 756	3 090	0	827	838	0
Post	1 323	1 070	1	57	171	25
Rohrleitungen	10 766	10 766	-	-	-	-
Binnenschifffahrt	9 228	6 371	302	2 160	125	270
Eigenantrieb	4 436	4 436	-	0	0	-
Nicht ermittelt	45 338	42 913	69	1 002	1 325	29

9.2 Erdteile nach Verkehrszweigen Januar / Juni 2012

9.2.2 Extrahandel

9.2.2.1 in Tonnen

Verkehrszweige	Ausfuhr					
	Insgesamt	Europa	Afrika	Amerika	Asien	Australien und Ozeanien
Seeverkehr	27 717 641	3 520 406	3 031 188	7 941 011	12 487 777	638 895
Eisenbahnverkehr	2 287 654	2 248 223	-	-	39 426	-
Strassenverkehr	10 504 442	10 233 499	-	-	268 656	-
Luftverkehr	719 559	25 315	46 655	226 862	384 065	19 845
Post	617	422	8	63	118	7
Rohrleitungen	1 046 574	1 046 574	-	-	-	-
Binnenschifffahrt	1 143 380	1 143 380	-	-	-	-
Eigenantrieb	481 541	171 341	60 249	114 500	44 194	91 225

9.2 Erdteile nach Verkehrszweigen Januar / Juni 2012

9.2.2 Extrahandel

9.2.2.2 in 1 000 Euro

Verkehrszweige	Ausfuhr					
	Insgesamt	Europa	Afrika	Amerika	Asien	Australien und Ozeanien
Seeverkehr	120 224	8 145	8 292	41 808	57 762	4 078
Eisenbahnverkehr	3 102	2 953	-	-	149	-
Strassenverkehr	49 935	48 102	-	-	1 823	-
Luftverkehr	52 280	3 226	2 287	19 080	26 327	1 229
Post	52	26	1	11	13	1
Rohrleitungen	801	801	-	-	-	-
Binnenschifffahrt	750	750	-	-	-	-
Eigenantrieb	6 666	1 718	134	1 862	2 832	119

9.2 Erdteile nach Verkehrszweigen Januar / Juni 2012

9.2.2 Extrahandel

9.2.2.3 in Tonnen

Verkehrszweige	Einfuhr					
	Insgesamt	Europa	Afrika	Amerika	Asien	Australien und Ozeanien
Seeverkehr	67 067 843	23 196 236	12 361 566	16 460 084	13 221 608	1 828 350
Eisenbahnverkehr	484 900	468 126	4	365	15 694	712
Strassenverkehr	5 669 446	5 584 494	517	9 070	75 309	56
Luftverkehr	468 666	18 071	25 307	158 303	264 835	2 151
Post	941	398	3	184	350	6
Rohrleitungen	43 082 652	41 726 913	426 319	-	929 420	-
Binnenschifffahrt	216 834	216 085	-	5	744	-
Eigenantrieb	781 687	5 339	2	1 427	774 903	15

9.2 Erdteile nach Verkehrszweigen Januar / Juni 2012

9.2.2 Extrahandel

9.2.2.4 in 1 000 Euro

Verkehrszweige	Einfuhr					
	Insgesamt	Europa	Afrika	Amerika	Asien	Australien und Ozeanien
Seeverkehr	83 596	12 886	9 161	17 110	43 236	1 203
Eisenbahnverkehr	571	545	0	1	22	2
Strassenverkehr	24 896	23 371	31	764	729	1
Luftverkehr	35 719	2 792	1 042	11 052	20 475	359
Post	67	33	0	10	23	1
Rohrleitungen	20 888	19 996	289	-	603	-
Binnenschifffahrt	235	235	-	0	0	-
Eigenantrieb	2 914	126	0	744	2 043	2

9.3 EGW nach Verkehrszweigen Januar / Juni 2012

9.3.1 Intrahandel

9.3.1.1 in Tonnen

Verkehrszweige	Ausfuhr				
	Insgesamt	Lebende Tiere 1	Nahrungsmittel		Genussmittel 4
			tierischen Ursprungs 2	pflanzlichen Ursprungs 3	
Seeverkehr	9 205 562	403	81 718	1 068 719	64 991
Eisenbahnverkehr ..	8 868 568	-	9 916	144 973	17 232
Strassenverkehr	80 295 700	242 410	4 076 782	9 422 125	911 255
Luftverkehr	121 415	1	921	16 588	29
Post	50 294	0	925	2 286	44
Rohrleitungen	12 832 075	-	-	1 535 756	-
Binnenschifffahrt ...	10 446 856	-	18 661	957 553	-
Eigenantrieb	143 019	-	-	-	-
Nicht ermittelt	21 201 827	67 882	516 226	1 318 571	154 385

9.3 EGW nach Verkehrszweigen Januar / Juni 2012

9.3.1 Intrahandel

9.3.1.2 in 1 000 Euro

Verkehrszweige	Ausfuhr				
	Insgesamt	Lebende Tiere 1	Nahrungsmittel		Genussmittel 4
			tierischen Ursprungs 2	pflanzlichen Ursprungs 3	
Seeverkehr	14 544	0	115	312	87
Eisenbahnverkehr ..	15 771	-	44	78	16
Strassenverkehr	222 136	337	7 096	8 618	3 004
Luftverkehr	9 120	1	5	15	1
Post	1 551	0	4	15	0
Rohrleitungen	5 575	-	-	6	-
Binnenschifffahrt ...	3 290	0	19	248	-
Eigenantrieb	8 837	-	-	-	-
Nicht ermittelt	38 331	105	1 026	989	222

9.3 EGW nach Verkehrszweigen Januar / Juni 2012

9.3.1 Intrahandel

9.3.1.3 in Tonnen

Verkehrszweige	Einfuhr				
	Insgesamt	Lebende Tiere 1	Nahrungsmittel		Genussmittel 4
			tierischen Ursprungs 2	pflanzlichen Ursprungs 3	
Seeverkehr	16 778 279	401	38 522	1 086 546	87 114
Eisenbahnverkehr ..	10 527 284	-	1 850	864 905	61 853
Strassenverkehr	77 676 483	385 283	3 090 822	12 203 673	1 222 837
Luftverkehr	34 827	13	1 012	720	14
Post	77 467	3	169	23 934	21
Rohrleitungen	21 703 032	-	-	662 310	-
Binnenschifffahrt ...	29 749 830	-	1 100	2 699 286	90 477
Eigenantrieb	91 342	-	-	-	-
Nicht ermittelt	29 658 833	69 473	512 186	1 687 595	116 701

9.3 EGW nach Verkehrszweigen Januar / Juni 2012

9.3.1 Intrahandel

9.3.1.4 in 1 000 Euro

Verkehrszweige	Einfuhr				
	Insgesamt	Lebende Tiere 1	Nahrungsmittel		Genussmittel 4
			tierischen Ursprungs 2	pflanzlichen Ursprungs 3	
Seeverkehr	11 385	1	92	529	83
Eisenbahnverkehr ..	7 977	0	5	207	52
Strassenverkehr	195 494	629	5 644	12 054	2 365
Luftverkehr	4 756	0	9	2	0
Post	1 323	0	0	23	0
Rohrleitungen	10 766	-	-	1	-
Binnenschifffahrt ...	9 228	-	1	1 063	75
Eigenantrieb	4 436	-	-	-	-
Nicht ermittelt	45 338	137	887	1 448	219

9.3 EGW nach Verkehrszweigen Januar / Juni 2012

9.3.1 Intrahandel

9.3.1.1 in Tonnen

Verkehrszweige	Ausfuhr				
	Rohstoffe 5	Halbwaren 6	Vor- erzeugnisse 7	End- erzeugnisse 8	Andere nicht aufgliederbare Warenverkehre 9
Seeverkehr	900 920	3 645 891	2 521 288	904 834	16 799
Eisenbahnverkehr ...	909 429	3 561 304	3 239 128	977 458	9 128
Strassenverkehr	12 108 040	15 090 229	20 201 304	18 142 949	100 606
Luftverkehr	183	6 888	31 080	65 040	685
Post	2 937	2 758	3 468	37 217	658
Rohrleitungen	11 214 264	82 056	-	-	-
Binnenschifffahrt	4 705 139	4 099 950	538 214	125 931	1 407
Eigenantrieb	-	-	-	143 019	-
Nicht ermittelt	4 668 340	2 932 612	1 328 979	2 251 597	7 963 238

9.3 EGW nach Verkehrszweigen Januar / Juni 2012

9.3.1 Intrahandel

9.3.1.2 in 1 000 Euro

Verkehrszweige	Ausfuhr				
	Rohstoffe 5	Halbwaren 6	Vor- erzeugnisse 7	End- erzeugnisse 8	Andere nicht aufgliederbare Warenverkehre 9
Seeverkehr	156	1 682	2 107	10 059	26
Eisenbahnverkehr ...	205	2 107	2 994	10 321	5
Strassenverkehr	1 768	11 614	31 872	157 205	623
Luftverkehr	2	817	238	7 963	79
Post	1	15	39	1 456	22
Rohrleitungen	4 002	1 567	-	-	-
Binnenschifffahrt	80	2 357	428	156	2
Eigenantrieb	-	-	-	8 837	-
Nicht ermittelt	326	1 963	2 424	13 565	17 710

9.3 EGW nach Verkehrszweigen Januar / Juni 2012

9.3.1 Intrahandel

9.3.1.3 in Tonnen

Verkehrszweige	Einfuhr				
	Rohstoffe 5	Halbwaren 6	Vor- erzeugnisse 7	End- erzeugnisse 8	Andere nicht aufgliederbare Warenverkehre 9
Seeverkehr	7 059 060	6 276 210	1 590 277	628 576	11 574
Eisenbahnverkehr ...	3 982 178	3 022 777	2 179 553	411 705	2 463
Strassenverkehr	13 784 161	11 503 977	19 637 425	15 702 977	145 330
Luftverkehr	74	3 012	4 354	24 703	925
Post	1 670	6 193	7 126	37 792	559
Rohrleitungen	18 295 265	2 745 457	-	-	-
Binnenschifffahrt	18 208 899	7 441 104	900 615	403 055	5 295
Eigenantrieb	-	-	-	91 342	-
Nicht ermittelt	3 891 264	2 904 318	2 599 818	1 933 159	15 944 319

9.3 EGW nach Verkehrszweigen Januar / Juni 2012

9.3.1 Intrahandel

9.3.1.4 in 1 000 Euro

Verkehrszweige	Einfuhr				
	Rohstoffe 5	Halbwaren 6	Vor- erzeugnisse 7	End- erzeugnisse 8	Andere nicht aufgliederbare Warenverkehre 9
Seeverkehr	2 136	4 351	1 191	2 987	16
Eisenbahnverkehr ...	543	1 880	1 604	3 684	2
Strassenverkehr	4 363	14 380	28 838	126 460	759
Luftverkehr	2	209	498	3 966	71
Post	1	99	30	1 155	15
Rohrleitungen	7 429	3 337	-	-	-
Binnenschifffahrt	2 273	4 823	687	303	2
Eigenantrieb	-	-	-	4 436	-
Nicht ermittelt	436	2 811	3 548	10 906	24 947

9.3 EGW nach Verkehrszweigen Januar / Juni 2012

9.3.2 Extrahandel

9.3.2.1 in Tonnen

Verkehrszweige	Ausfuhr				
	Insgesamt	Lebende Tiere 1	Nahrungsmittel		Genussmittel 4
			tierischen Ursprungs 2	pflanzlichen Ursprungs 3	
Seeverkehr	27 717 641	4 993	689 329	2 638 667	361 625
Eisenbahnverkehr ...	2 287 654	-	917	65 899	5 231
Strassenverkehr	10 504 442	10 738	328 851	764 553	110 645
Luftverkehr	719 559	2 795	3 474	15 357	2 811
Post	617	-	5	6	0
Rohrleitungen	1 046 574	-	-	-	-
Binnenschifffahrt	1 143 380	-	52	17 775	14
Eigenantrieb	481 541	-	-	-	-

9.3 EGW nach Verkehrszweigen Januar / Juni 2012

9.3.2 Extrahandel

9.3.2.2 in 1 000 Euro

Verkehrszweige	Ausfuhr				
	Insgesamt	Lebende Tiere 1	Nahrungsmittel		Genussmittel 4
			tierischen Ursprungs 2	pflanzlichen Ursprungs 3	
Seeverkehr	120 224	16	1 132	1 912	1 556
Eisenbahnverkehr ...	3 102	-	4	42	18
Strassenverkehr	49 935	50	721	1 260	443
Luftverkehr	52 280	57	24	146	46
Post	52	-	0	1	0
Rohrleitungen	801	-	-	-	-
Binnenschifffahrt	750	-	0	5	0
Eigenantrieb	6 666	-	-	-	-

9.3 EGW nach Verkehrszweigen Januar / Juni 2012

9.3.2 Extrahandel

9.3.2.3 in Tonnen

Verkehrszweige	Einfuhr				
	Insgesamt	Lebende Tiere 1	Nahrungsmittel		Genussmittel 4
			tierischen Ursprungs 2	pflanzlichen Ursprungs 3	
Seeverkehr	67 067 843	87	497 764	5 275 967	830 663
Eisenbahnverkehr ...	484 900	-	77	10 335	11 800
Strassenverkehr	5 669 446	826	75 090	310 822	37 307
Luftverkehr	468 666	433	5 896	24 570	713
Post	941	5	15	51	4
Rohrleitungen	43 082 652	-	-	3 632	-
Binnenschifffahrt	216 834	-	-	143	-
Eigenantrieb	781 687	-	-	-	-

9.3 EGW nach Verkehrszweigen Januar / Juni 2012

9.3.2 Extrahandel

9.3.2.4 in 1 000 Euro

Verkehrszweige	Einfuhr				
	Insgesamt	Lebende Tiere 1	Nahrungsmittel		Genussmittel 4
			tierischen Ursprungs 2	pflanzlichen Ursprungs 3	
Seeverkehr	83 596	1	1 632	3 856	2 317
Eisenbahnverkehr ...	571	-	0	8	6
Strassenverkehr	24 896	2	245	816	140
Luftverkehr	35 719	12	95	127	16
Post	67	0	0	0	0
Rohrleitungen	20 888	-	-	0	-
Binnenschifffahrt	235	-	-	0	-
Eigenantrieb	2 914	-	-	-	-

9.3 EGW nach Verkehrszweigen Januar / Juni 2012

9.3.2 Extrahandel

9.3.2.1 in Tonnen

Verkehrszweige	Ausfuhr				
	Rohstoffe 5	Halbwaren 6	Vor- erzeugnisse 7	End- erzeugnisse 8	Andere nicht aufgliederbare Warenverkehre 9
Seeverkehr	1 957 460	6 036 270	7 799 749	8 199 211	30 338
Eisenbahnverkehr	173 700	1 246 681	606 152	188 904	170
Strassenverkehr	1 658 572	1 579 313	2 162 441	3 868 256	21 074
Luftverkehr	2 658	30 901	88 426	567 477	5 659
Post	8	91	63	438	5
Rohrleitungen	1 046 574	-	-	-	-
Binnenschifffahrt	173 999	930 482	17 225	3 832	1
Eigenantrieb	-	-	-	481 541	-

9.3 EGW nach Verkehrszweigen Januar / Juni 2012

9.3.2 Extrahandel

9.3.2.2 in 1 000 Euro

Verkehrszweige	Ausfuhr				
	Rohstoffe 5	Halbwaren 6	Vor- erzeugnisse 7	End- erzeugnisse 8	Andere nicht aufgliederbare Warenverkehre 9
Seeverkehr	934	5 078	15 220	94 146	231
Eisenbahnverkehr	21	850	630	1 538	0
Strassenverkehr	241	3 070	5 278	38 663	209
Luftverkehr	20	1 108	3 273	46 799	807
Post	0	0	1	48	1
Rohrleitungen	472	329	-	-	-
Binnenschifffahrt	2	707	21	15	0
Eigenantrieb	-	-	-	6 666	-

9.3 EGW nach Verkehrszweigen Januar / Juni 2012

9.3.2 Extrahandel

9.3.2.3 in Tonnen

Verkehrszweige	Einfuhr				
	Rohstoffe 5	Halbwaren 6	Vor- erzeugnisse 7	End- erzeugnisse 8	Andere nicht aufgliederbare Warenverkehre 9
Seeverkehr	46 083 340	6 613 284	1 946 986	5 760 876	58 877
Eisenbahnverkehr	51 899	215 175	125 281	67 754	2 579
Strassenverkehr	1 361 550	761 250	1 641 017	1 429 664	51 919
Luftverkehr	2 041	56 123	37 811	332 860	8 220
Post	13	16	50	689	97
Rohrleitungen	42 619 266	459 754	-	-	-
Binnenschifffahrt	19 561	132 987	52 516	11 627	1
Eigenantrieb	-	-	-	781 687	-

9.3 EGW nach Verkehrszweigen Januar / Juni 2012

9.3.2 Extrahandel

9.3.2.4 in 1 000 Euro

Verkehrszweige	Einfuhr				
	Rohstoffe 5	Halbwaren 6	Vor- erzeugnisse 7	End- erzeugnisse 8	Andere nicht aufgliederbare Warenverkehre 9
Seeverkehr	21 377	5 907	5 050	43 096	360
Eisenbahnverkehr	4	105	212	202	35
Strassenverkehr	164	1 339	4 490	17 145	554
Luftverkehr	190	2 020	1 930	30 442	886
Post	0	0	1	59	6
Rohrleitungen	20 470	418	-	-	-
Binnenschifffahrt	1	205	26	3	0
Eigenantrieb	-	-	-	2 914	-

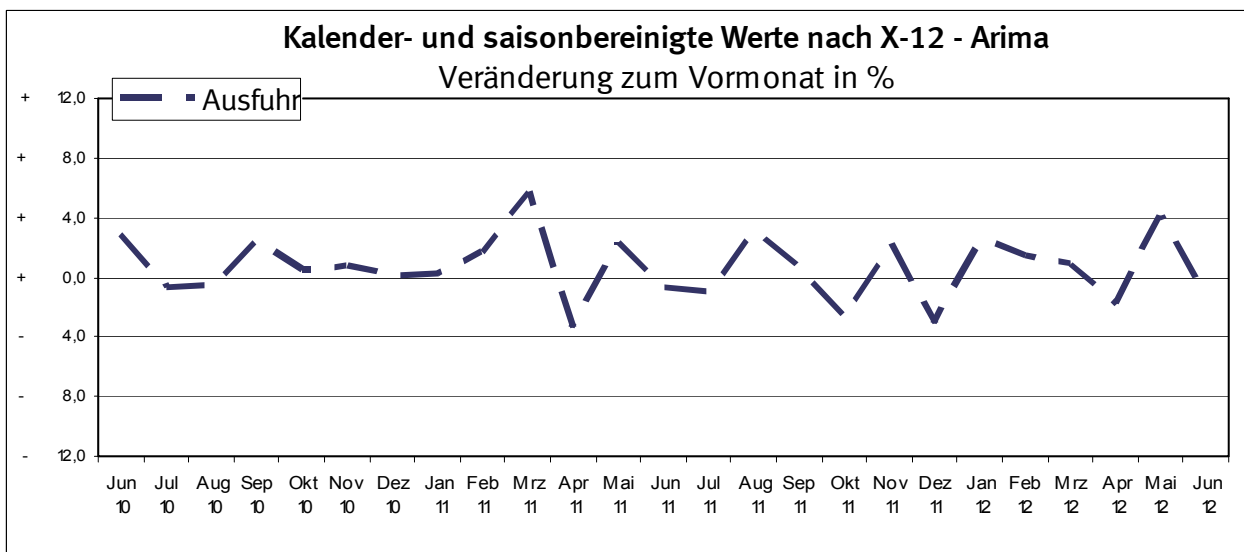
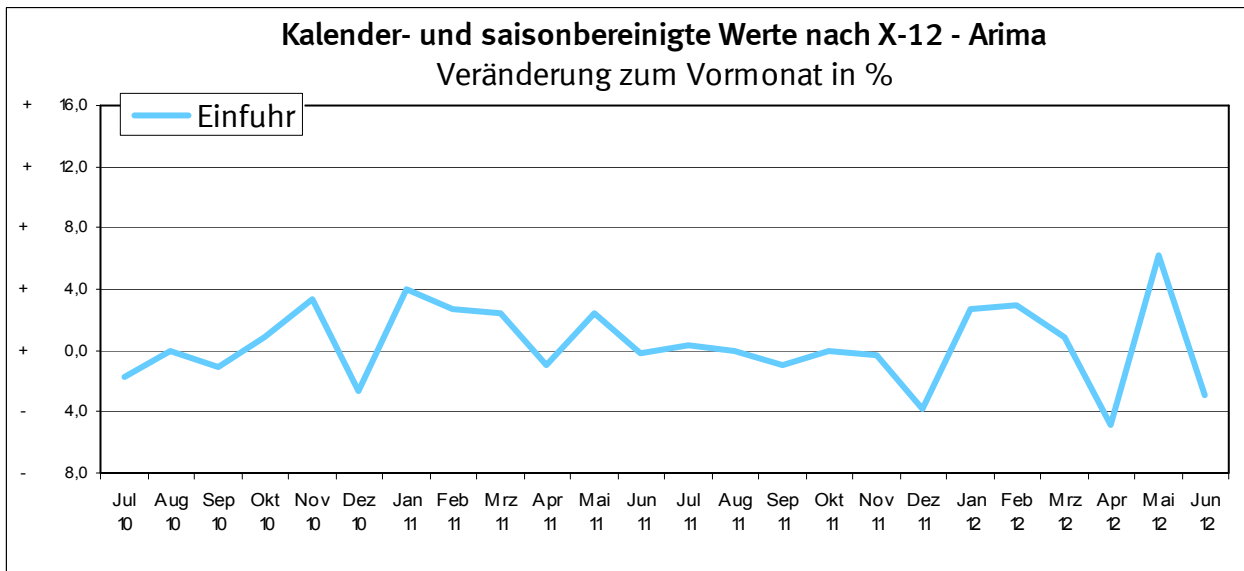
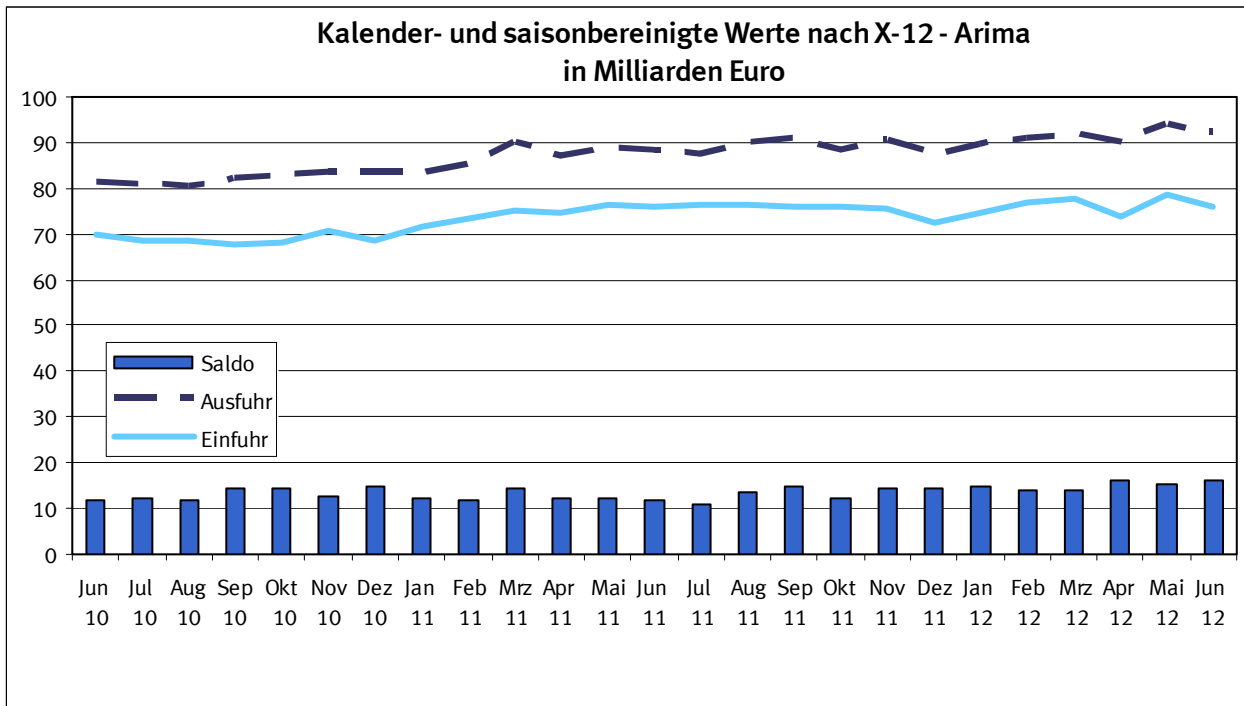

10 Kalender- und saisonbereinigte Werte nach X-12 - Arima

Jahr	Monat	Ausfuhr				Einfuhr			
		Originalwert		Kalender- und saison- bereinigter Wert		Originalwert		Kalender- und saison- bereinigter Wert	
		Milliarden Euro	Veränderung gegenüber Vorjahres- monat %	Milliarden Euro	Veränderung gegenüber Vor- monat %	Milliarden Euro	Veränderung gegenüber Vorjahres- monat %	Milliarden Euro	Veränderung gegenüber Vor- monat %
2004	Januar	55,5	+ 1,4	58,0	- 0,7	43,0	- 2,6	45,6	+ 1,2
	Februar	56,5	+ 1,9	58,5	+ 0,9	44,3	+ 3,0	46,5	+ 2,0
	März	64,8	+ 14,6	58,9	+ 0,7	48,2	+ 8,9	45,4	- 2,4
	April	61,6	- 4,9	61,1	+ 3,7	47,2	- 2,1	46,5	+ 2,4
	Mai	60,5	- 1,8	62,5	+ 2,3	46,4	- 1,8	47,2	+ 1,5
	Juni	62,7	+ 3,6	60,3	- 3,5	47,9	+ 3,3	47,1	- 0,2
	Juli	62,2	+ 0,8	61,4	+ 1,8	48,6	+ 1,6	49,1	+ 4,2
	August	55,9	- 10,1	60,6	- 1,3	45,0	- 7,4	47,9	- 2,4
	September	61,6	+ 10,1	60,5	- 0,2	49,6	+ 10,2	49,2	+ 2,7
	Oktober	64,1	+ 4,0	61,8	+ 2,1	51,7	+ 4,1	49,2	+ 0,0
	November	66,5	+ 3,8	62,7	+ 1,5	54,7	+ 5,9	51,0	+ 3,7
	Dezember	59,7	- 10,2	60,6	- 3,3	48,9	- 10,7	48,1	- 5,7
2005	Januar	60,6	+ 1,4	63,3	+ 4,5	47,2	- 3,3	49,7	+ 3,3
	Februar	59,8	- 1,3	61,4	- 3,0	46,1	- 2,3	47,8	- 3,8
	März	65,2	+ 9,1	62,8	+ 2,3	49,0	+ 6,1	48,3	+ 1,0
	April	64,5	- 1,1	62,2	- 1,0	52,1	+ 6,5	50,7	+ 5,0
	Mai	63,6	- 1,5	65,3	+ 5,0	51,6	- 1,0	52,6	+ 3,7
	Juni	68,7	+ 8,1	65,0	- 0,5	52,4	+ 1,5	51,1	- 2,9
	Juli	64,5	- 6,1	65,4	+ 0,6	51,0	- 2,8	52,1	+ 2,0
	August	63,3	- 1,9	67,1	+ 2,6	51,0	+ 0,1	53,4	+ 2,5
	September	69,4	+ 9,7	67,9	+ 1,2	54,5	+ 6,8	53,8	+ 0,7
	Oktober	68,6	- 1,2	67,9	+ 0,0	56,8	+ 4,3	55,0	+ 2,2
	November	71,5	+ 4,3	67,6	- 0,4	58,6	+ 3,1	54,8	- 0,4
	Dezember	66,6	- 6,9	67,7	+ 0,1	57,7	- 1,5	57,0	+ 4,1
2006	Januar	68,3	+ 2,5	69,9	+ 3,2	55,9	- 3,1	57,7	+ 1,2
	Februar	70,0	+ 2,5	71,9	+ 2,8	57,1	+ 2,2	59,1	+ 2,5
	März	76,7	+ 9,6	70,2	- 2,4	62,3	+ 9,0	59,5	+ 0,6
	April	69,6	- 9,3	72,3	+ 3,1	58,8	- 5,6	60,0	+ 0,9
	Mai	72,3	+ 3,9	71,3	- 1,5	60,2	+ 2,4	59,9	- 0,1
	Juni	73,1	+ 1,2	72,0	+ 1,0	61,1	+ 1,5	61,2	+ 2,1
	Juli	72,7	- 0,6	73,8	+ 2,6	60,2	- 1,5	61,5	+ 0,5
	August	69,1	- 5,0	73,4	- 0,5	58,1	- 3,4	60,8	- 1,0
	September	79,2	+ 14,6	78,8	+ 7,4	63,9	+ 9,9	63,8	+ 4,9
	Oktober	83,7	+ 5,7	80,7	+ 2,4	66,7	+ 4,3	63,6	- 0,3
	November	85,1	+ 1,7	80,5	- 0,2	66,9	+ 0,3	62,9	- 1,2
	Dezember	73,4	- 13,7	78,6	- 2,4	62,6	- 6,4	64,3	+ 2,2
2007	Januar	77,1	+ 12,9	78,4	- 0,3	60,9	+ 8,9	62,4	- 2,9
	Februar	77,3	+ 10,5	79,3	+ 1,3	63,4	+ 10,8	65,4	+ 4,8
	März	83,5	+ 8,9	78,1	- 1,6	65,4	+ 5,0	63,3	- 3,2
	April	78,5	+ 12,8	79,9	+ 2,3	63,6	+ 8,2	64,1	+ 1,4
	Mai	78,6	+ 8,7	79,3	- 0,7	61,7	+ 2,4	62,4	- 2,7
	Juni	81,5	+ 11,4	80,0	+ 0,8	65,0	+ 6,4	65,0	+ 4,1
	Juli	81,1	+ 11,5	80,5	+ 0,6	63,3	+ 5,2	63,5	- 2,2
	August	77,4	+ 12,0	82,2	+ 2,2	63,2	+ 8,7	66,2	+ 4,2
	September	81,5	+ 2,9	82,7	+ 0,5	63,3	- 1,0	64,0	- 3,2
	Oktober	88,5	+ 5,8	83,2	+ 0,6	69,6	+ 4,4	65,4	+ 2,1
	November	87,4	+ 2,7	82,8	- 0,5	68,0	+ 1,5	64,1	- 2,0
	Dezember	73,0	- 0,6	82,4	- 0,4	62,5	- 0,1	66,5	+ 3,7
2008	Januar	83,3	+ 8,1	84,9	+ 3,0	66,3	+ 8,8	67,8	+ 2,0
	Februar	83,5	+ 8,0	83,6	- 1,5	66,4	+ 4,8	67,3	- 0,8
	März	82,8	- 0,9	83,0	- 0,8	66,0	+ 0,9	66,8	- 0,7
	April	88,8	+ 13,1	84,3	+ 1,6	69,7	+ 9,6	67,1	+ 0,6
	Mai	79,7	+ 1,5	81,9	- 2,8	65,4	+ 6,0	67,0	- 0,3

10 Kalender- und saisonbereinigte Werte nach X-12 - Arima

Jahr	Monat	Ausfuhr				Einfuhr			
		Originalwert		Kalender- und saison- bereinigter Wert		Originalwert		Kalender- und saison- bereinigter Wert	
		Milliarden Euro	Veränderung gegenüber Vorjahres- monat %	Milliarden Euro	Veränderung gegenüber Vor- monat %	Milliarden Euro	Veränderung gegenüber Vorjahres- monat %	Milliarden Euro	Veränderung gegenüber Vor- monat %
	Juni	87,4	+ 7,2	84,1	+ 2,7	67,6	+ 4,0	66,7	- 0,4
	Juli	86,1	+ 6,1	83,4	- 0,8	71,9	+ 13,6	71,0	+ 6,4
	August	74,9	- 3,3	83,5	+ 0,1	64,1	+ 1,3	69,1	- 2,7
	September	86,3	+ 5,9	83,0	- 0,6	71,0	+ 12,2	69,4	+ 0,5
	Oktober	88,7	+ 0,2	83,4	+ 0,4	72,0	+ 3,5	67,7	- 2,4
	November	76,1	- 12,9	74,5	- 10,6	66,1	- 2,7	64,0	- 5,5
	Dezember	66,7	- 8,6	71,9	- 3,5	59,4	- 5,0	61,3	- 4,3
2009	Januar	63,6	- 23,7	67,1	- 6,7	56,2	- 15,3	58,7	- 4,2
	Februar	63,8	- 23,6	65,3	- 2,7	55,0	- 17,2	56,5	- 3,8
	März	70,2	- 15,2	65,3	+ 0,0	58,8	- 10,9	56,5	+ 0,1
	April	64,4	- 27,4	64,3	- 1,5	54,3	- 22,1	54,1	- 4,2
	Mai	60,7	- 23,9	62,9	- 2,3	50,3	- 23,0	51,9	- 4,1
	Juni	66,9	- 23,4	65,4	+ 4,1	53,2	- 21,3	52,9	+ 2,0
	Juli	70,6	- 18,0	68,4	+ 4,4	55,0	- 23,6	54,2	+ 2,4
	August	60,1	- 19,7	66,6	- 2,5	51,1	- 20,2	54,9	+ 1,3
	September	70,9	- 17,8	68,0	+ 2,1	59,4	- 16,3	58,0	+ 5,5
	Oktober	72,5	- 18,3	67,9	- 0,2	60,0	- 16,7	56,3	- 2,8
	November	72,3	- 5,0	69,2	+ 1,9	56,3	- 14,8	54,0	- 4,2
	Dezember	67,5	+ 1,2	71,2	+ 2,8	55,0	- 7,3	56,0	+ 3,8
2010	Januar	63,4	- 0,3	68,8	- 3,4	55,1	- 1,9	58,5	+ 4,4
	Februar	70,0	+ 9,7	71,5	+ 4,0	56,8	+ 3,2	58,2	- 0,6
	März	85,6	+ 22,0	77,6	+ 8,5	69,3	+ 18,0	65,5	+ 12,6
	April	75,2	+ 16,7	75,3	- 3,0	62,2	+ 14,5	62,0	- 5,3
	Mai	76,2	+ 25,6	79,1	+ 5,0	66,1	+ 31,2	68,3	+ 10,1
	Juni	85,3	+ 27,5	81,3	+ 2,9	71,2	+ 33,9	69,7	+ 2,1
	Juli	81,4	+ 15,3	80,8	- 0,7	68,4	+ 24,4	68,5	- 1,7
	August	74,4	+ 23,8	80,3	- 0,6	64,9	+ 27,1	68,5	+ 0,0
	September	86,0	+ 21,2	82,3	+ 2,5	69,5	+ 17,0	67,7	- 1,1
	Oktober	86,0	+ 18,7	82,7	+ 0,5	71,5	+ 19,1	68,3	+ 0,9
	November	87,6	+ 21,2	83,4	+ 0,8	73,7	+ 30,9	70,6	+ 3,4
	Dezember	81,0	+ 20,0	83,4	+ 0,1	68,4	+ 24,3	68,8	- 2,6
2011	Januar	78,6	+ 24,1	83,6	+ 0,2	68,5	+ 24,4	71,5	+ 4,0
	Februar	84,1	+ 20,1	85,0	+ 1,7	72,1	+ 27,1	73,4	+ 2,6
	März	98,2	+ 14,7	89,8	+ 5,6	79,4	+ 14,5	75,2	+ 2,5
	April	84,3	+ 12,1	86,7	- 3,4	73,4	+ 18,1	74,5	- 0,9
	Mai	92,0	+ 20,8	88,7	+ 2,3	77,4	+ 17,2	76,3	+ 2,4
	Juni	88,1	+ 3,3	88,1	- 0,6	75,6	+ 6,2	76,2	- 0,1
	Juli	85,7	+ 5,3	87,2	- 1,0	75,3	+ 10,0	76,5	+ 0,5
	August	85,1	+ 14,4	90,0	+ 3,2	73,5	+ 13,2	76,5	- 0,1
	September	95,0	+ 10,5	90,7	+ 0,7	77,8	+ 12,0	75,8	- 0,9
	Oktober	89,2	+ 3,7	88,2	- 2,7	77,9	+ 8,9	75,8	+ 0,1
	November	94,8	+ 8,2	90,2	+ 2,2	78,9	+ 7,0	75,6	- 0,2
	Dezember	85,0	+ 4,9	87,3	- 3,1	72,1	+ 5,4	72,7	- 3,9
2012	Januar	86,0	+ 9,3	89,5	+ 2,4	72,8	+ 6,2	74,7	+ 2,8
	Februar	91,2	+ 8,5	90,8	+ 1,5	76,3	+ 5,8	76,9	+ 2,9
	März	98,8	+ 0,6	91,6	+ 0,8	81,4	+ 2,5	77,6	+ 0,9
	April	87,1	+ 3,4	90,0	- 1,7	72,7	- 1,0	73,8	- 4,9
	Mai	92,7	+ 0,8	93,7	+ 4,2	77,2	- 0,3	78,4	+ 6,2
	Juni	94,6	+ 7,4	92,3	- 1,5	76,7	+ 1,5	76,1	- 3,0