

Außenhandel

Zusammenfassende Übersichten
für den Außenhandel



Januar 2012

Erscheinungsfolge: monatlich
Erschienen am 29.5.2012, korrigiert am 11.06.2012 (Tabellen 2.1.1 und 2.1.2)
Artikelnummer: 2070100121014

Weitere Informationen zur Thematik dieser Publikation unter:
Telefon: +49 (0) 0611 / 75 24 66; Fax: +49 (0) 0611 / 75 39 03;
E-Mail: info-aussenhandel@destatis.de

© **Statistisches Bundesamt, Wiesbaden 2012**
Vervielfältigung und Verbreitung, auch auszugsweise, mit Quellenangabe gestattet.

Inhaltsübersicht

Allgemeine Erläuterungen

1	Gesamtergebnisse
1.1	Gesamtentwicklung des deutschen Außenhandels ab 1950
1.2	Monatliche Gesamtentwicklung
1.3	Euro-US-Dollar-Referenzkurse der Europäischen Zentralbank
2	Erdteile, Ländergruppen und Länder
2.1	Werte nach Ländergruppen und ausgewählten Ländern
2.1.1	Ausfuhr
2.1.2	Einfuhr
2.2	Werte nach Erdteilen und Ländern
2.2.1	Ausfuhr
2.2.2	Einfuhr
2.3	Rangfolge der Handelspartner im Außenhandel
3	Werte nach Kapiteln des Warenverzeichnisses für die Außenhandelsstatistik
3.1	Ausfuhr
3.2	Einfuhr
4	Werte nach den "Main Industrial Groupings" (MIGS)
4	Werte nach den "Main Industrial Groupings" (MIGS)
5	Werte nach Güterabteilungen des Güterverzeichnisses für Produktionsstatistiken (GP 2009)
5.1	Ausfuhr
5.2	Einfuhr
6	Werte nach Warengruppen und -untergruppen der Ernährungswirtschaft und der Gewerblichen Wirtschaft (EGW)
6.1	Werte nach Warengruppen der Ernährungswirtschaft und der Gewerblichen Wirtschaft (EGW)
6.2	Werte nach Warenuntergruppen der Ernährungswirtschaft und der Gewerblichen Wirtschaft (EGW)
6.2.1	Ausfuhr
6.2.2	Einfuhr
7	Werte nach Abschnitten des internationalen Warenverzeichnisses für den Außenhandel (SITC-Rev.4)
7.1	Ausfuhr
7.2	Einfuhr
8	Bundesländer
8.1	Monatliche Entwicklung nach Bundesländern
8.2	Monatliche Entwicklung nach Bundesländern und Warengruppen der Ernährungswirtschaft und der Gewerblichen Wirtschaft
8.2.1	Ausfuhr
8.2.2	Einfuhr

9 Verkehrszweige

[Intra Ausfuhr Grafik](#)

[Intra Einfuhr Grafik](#)

[Extra Ausfuhr Grafik](#)

[Extra Einfuhr Grafik](#)

10 Kalender- und saisonbereinigte Werte

10 [Kalender- und saisonbereinigte Werte nach X-12 Arima](#)

Zeichenerklärung und Abkürzungen

r = berichtigte Zahl

0 = weniger als die Hälfte von 1 in der letzten besetzten Stelle, jedoch mehr als nichts

- = nichts vorhanden

... = Angabe fällt später an

. = Zahlenwert unbekannt oder geheim zu halten

X = Tabellenfach gesperrt, Aussage nicht sinnvoll

– = grundsätzliche Änderungen innerhalb einer Zeile, die den zeitlichen Vergleich beeinträchtigt

MD = Monatsdurchschnitt

a.n.g. = anderweitig nicht genannt

Qualitätsbericht

1 Allgemeine Angaben zur Statistik

1.1 Grundgesamtheit

Gegenstand der Außenhandelsstatistik ist der grenzüberschreitende Warenverkehr Deutschlands mit dem Ausland, d.h. alle körperlich ein- und ausgehenden Waren sowie elektrischer Strom werden erfasst und nachgewiesen. Dienstleistungen aller Art sind grundsätzlich nicht Gegenstand der Außenhandelsstatistik; Ausnahme: Veredelungsgeschäfte im Zusammenhang mit grenzüberschreitenden Warenbewegungen; diese werden in der Außenhandelsstatistik erfasst und nachgewiesen.

Aus erhebungstechnischen Gründen unterscheidet man in der Außenhandelsstatistik zwischen der Intrahandelsstatistik (Erfassung des EU-Warenverkehrs) und der Extrahandelsstatistik (Erfassung des Drittlandswarenverkehrs).

Grundsätzlich sind alle in Deutschland umsatzsteuerpflichtigen Unternehmen im Rahmen der Intrahandelsstatistik auskunftspflichtig, die innergemeinschaftliche Warenverkehre durchführen.

Von der Auskunftspflicht befreit sind Unternehmen, deren innergemeinschaftliche Warenverkehre je Verkehrsrichtung (Eingang bzw. Versendung) im Vorjahr bzw. im laufenden Jahr den Wert von 500 000 Euro (bis 2011: 400 000 Euro) nicht übersteigen.

Im Extrahandel werden die bei den Zollstellen anfallenden Zollmeldungen ausgewertet.

1.2 Statistische Einheiten (Erhebungs- und Darstellungseinheiten)

Erhebungseinheiten sind die Einführer / Ausführer einer Ware.

1.3 Räumliche Abdeckung

Das Erhebungsgebiet der Außenhandelsstatistik umfasst die Bundesrepublik Deutschland. Regionale Ergebnisse liegen in der Gliederung nach Bundesländern vor.

1.4 Berichtszeitraum

Berichtszeitraum ist grundsätzlich der Monat der Ein- oder Ausfuhr von Waren (Extrahandel) bzw. der Monat, in dem der innergemeinschaftliche Warenverkehr stattgefunden hat (Intrahandel).

1.5 Periodizität

Seit 1950 werden für die Bundesrepublik Deutschland monatlich Außenhandelsergebnisse erhoben und veröffentlicht.

1.6 Rechtsgrundlagen und andere Vereinbarungen

Außenhandelsstatistikgesetz (AHStatGes) vom 1. Mai 1957 in der im Bundesgesetzblatt Teil III, Gliederungsnummer 7402 - 1, veröffentlichten bereinigten Fassung,

Außenhandelsstatistik-Durchführungsverordnung (AHStatDV) in der Fassung der Bekanntmachung vom 29. Juli 1994 (BGBl. I S. 1993),

Verordnung (EG) Nr. 471/2009 des Europäischen Parlaments und des Rates vom 6. Mai 2009 über Gemeinschaftsstatistiken des Außenhandels mit Drittländern und zur Aufhebung der Verordnung (EG) Nr. 1172/95 des Rates (ABl. EG Nr. L 152 S. 23),

Verordnung (EU) Nr. 92/2010 der Kommission vom 2. Februar 2010 zur Durchführung der Verordnung (EG) Nr. 471/2009 des Europäischen Parlamentes und des Rates über Gemeinschaftsstatistiken des Außenhandels mit Drittländern hinsichtlich des Datenaustausches zwischen den Zollbehörden und den nationalen statistischen Stellen, der Erstellung von Statistiken und der Qualitätsbewertung (ABl. EU L 31, S.4),

Verordnung (EU) Nr. 113/2010 der Kommission vom 9. Februar 2010 zur Durchführung der Verordnung (EG) Nr. 471/2009 des Europäischen Parlaments und des Rates über Gemeinschaftsstatistiken des Außenhandels mit Drittländern hinsichtlich der Abdeckung des Hand

Verordnung (EG) Nr. 638/2004 des Europäischen Parlaments und des Rates vom 31. März 2004 über die Gemeinschaftsstatistiken des Warenverkehrs zwischen Mitgliedstaaten und zur Aufhebung der Verordnung (EWG) Nr. 3330/91 des Rates (ABl. EG Nr. L 102 S. 1),

Verordnung (EG) Nr. 1982/2004 der Kommission vom 18. November 2004 zur Durchführung der Verordnung (EG) Nr. 638/2004 des Europäischen Parlaments und des Rates über die Gemeinschaftsstatistiken des Warenverkehrs zwischen Mitgliedstaaten und zur Aufhebung der Verordnungen (EG) Nr. 1901/2000 und (EWG) Nr. 3590/92 der Kommission (ABl. EG Nr. L 343 S. 3),

Gesetz über die Statistik für Bundeszwecke (Bundesstatistikgesetz - BStatG) vom 22. Januar 1987 (BGBl. I S. 462, 565).

1.7 Geheimhaltung

1.7.1 Geheimhaltungsvorschriften

Die gesetzlichen Regelungen der Außenhandelsstatistik auf europäischer Ebene (Art. 10 Verordnung (EG) Nr. 471/2009, Art. 11 Verordnung (EG) Nr. 638/2004) sehen die "passive Geheimhaltung" vor. Danach werden Einzelangaben auf Antrag der betroffenen Ein- oder Ausfühler geheim gehalten. Namen und Adressen von Befragten werden in keinem Fall bekannt gegeben.

1.7.2 Geheimhaltungsverfahren

Auf Antrag der Ein- und Ausfühler wird geprüft, ob die Geheimhaltung gerechtfertigt ist.

Ist der Antrag auf Geheimhaltung gerechtfertigt, werden die entsprechenden Außenhandelsdaten geheimgehalten. Die Geheimhaltungsfälle werden unter einer Sammelnummer "Geheimhaltung der Außenhandelsstatistik" bzw. der Länderangabe "Vertrauliche Länder" nachgewiesen.

1.8 Qualitätsmanagement

Die Außenhandelsstatistik verfügt über ein Qualitätskonzept auf europäischer Ebene, das sich eng an den allgemeinen Qualitätsvorgaben des Europäischen Statistischen Systems (ESS) orientiert. Im Vordergrund steht die nachhaltige Verbesserung der Qualität der Außenhandelsdaten in den EU-Mitgliedstaaten sowie eine weitestmögliche Harmonisierung der angewandten Methoden.

1.8.1 Qualitätssicherung

Der Verhaltenskodex Europäischer Statistiken (Code of Practice) mit seinen 15 Grundsätzen und den darin enthaltenen Qualitätsvorgaben wurde systematisch und so weit wie möglich auf die europäische Außenhandelsstatistik übertragen. Mit dem Ziel der Qualitätssicherung und -steigerung war auch eine Vereinfachung und Modernisierung der Außenhandelsstatistik verbunden, die in erster Linie auf den innergemeinschaftlichen Warenverkehr (Intrahandel) ausgerichtet war, in geringerem Maße auch auf den Warenverkehr mit den übrigen Ländern der Welt (Extrahandel). Basierend auf den allgemeinen Qualitätsstandards und -empfehlungen des Europäischen Statistischen Systems sowie dem Verhaltenskodex wurden vielfältige eigene Qualitätsindikatoren für alle Qualitätskriterien formuliert und teilweise auch als verpflichtende (Mindest-) Qualitätsstandards in die EU-Verordnungen übernommen. Weitergehende Qualitätsziele werden den Mitgliedstaaten als Empfehlungen für die Zukunft vorgegeben.

In detaillierter Form finden sich die Qualitätsanforderungen in einem EU-Dokument (Doc MET 1000). In diesem Dokument sind alle gesetzlich bindenden Qualitätsanforderungen sowie die weitergehenden Qualitätsempfehlungen ausführlich dargestellt und beschrieben. Für alle relevanten Qualitätskriterien werden Qualitätsindikatoren und Prozessvariablen aufgelistet.

Ausgewählte Qualitätskriterien des Europäischen Verhaltenskodexes sind: Relevanz, Genauigkeit, Aktualität, Pünktlichkeit, Zugänglichkeit und Klarheit, Vergleichbarkeit, Kohärenz. Zu diesen Kriterien erfolgt ein Qualitätsmonitoring. Wichtigstes Werkzeug ist die Qualitätsabfrage (national quality report), die durch Eurostat jährlich in allen Mitgliedstaaten durchgeführt wird. Sie erfolgt mit einem umfassenden Fragebogen und stellt für Eurostat die Basis für den veröffentlichten Qualitätsbericht (summary quality report) dar. Es werden etwa 50 Indikatoren und Prozessvariablen abgefragt. Außerdem werden detaillierte Informationen zur angewandten Methodik verlangt (z.B. Zuschätzungen, Revisionen, Geheimhaltung).

Weitere Monitoring-Instrumente dienen in erster Linie dazu, Asymmetrien im innergemeinschaftlichen Handel aufzudecken. Zum einen werden von Eurostat allen Mitgliedstaaten monatliche Auswertungen über die 150 größten Intrahandels-Asymmetrien (TOP-150-Asymmetrien) zur Verfügung gestellt. Damit soll die Entwicklung der Asymmetrien permanent verfolgt und näher untersucht werden. In Bezug auf den Asymmetrie-Abbau wird zum anderen in unregelmäßiger Folge auch ein sog. "outlier detection report" veröffentlicht, der mit der Gegenüberstellung von monatlichen Handelsdaten jeweils zweier Partnerländer das Auftreten von "Datenausreißern" in einer Zeitreihe aufdeckt.

Als letztes Monitoring-Instrument dienen regelmäßige Fehlerberichte von Eurostat an die Mitgliedstaaten dazu, eventuelle Fehler in den monatlichen Lieferungen der Außenhandelsdaten an die europäische Statistikbehörde aufzuzeigen. Die monatlichen Datenlieferungen sind nach einem vorgegebenen Muster mit bestimmten Datenformaten und entsprechenden vielfältigen Kennzeichnungen von Besonderheiten abzuliefern. Treten hierbei Fehler auf, können diese mithilfe der Fehlerberichte erkannt und künftig behoben werden.

1.8.2 Qualitätsbewertung

Die Qualität der Außenhandelsstatistik in den EU-Mitgliedstaaten wird durch Eurostat in Form einer Auditierung auf der Grundlage der Angaben aus der jährlichen Qualitätsabfrage bewertet. Für die Bewertung relevant sind die Erfüllung der gesetzlichen Qualitätsanforderungen, die Einhaltung der Qualitätsempfehlungen sowie die allgemeine Qualität der veröffentlichten Daten und künftig auch der angewandten Methoden.

Für die konkrete Einstufung des Qualitätsstandes verwendet Eurostat klar definierte BewertungsCodes (assessment codes). So gibt es insgesamt vier Bewertungsstufen, die von "vollständige Erfüllung der Vorgaben" bis "anhaltender ernsthafter Verstoß gegen die Vorgaben" reichen, um die Erfüllung der gesetzlichen Qualitätsanforderungen zu beurteilen.

Alle Kriterien für die BewertungsCodes beziehungsweise ihre Abgrenzung voneinander wurden für jeden Qualitätsindikator beziehungsweise für jede Qualitätsvorgabe oder -empfehlung genau festgeschrieben und sind somit nachvollziehbar. Die Abstufung der einzelnen Codes richtet sich beispielsweise häufig nach dem Grad der Abweichung von einem bestimmten vorgegebenen Wert.

Der Nutzen dieser Auditierung durch Eurostat besteht für die Mitgliedstaaten in der exakten Einschätzung des Qualitätsstandes ihrer Außenhandelsstatistik anhand der Einstufung in BewertungsCodes und insbesondere auch in der textlichen Bewertung ihrer angewandten Methodik. Defizite können auf diese Weise schneller erkannt und Verbesserungen von Jahr zu Jahr verfolgt werden. Darüber hinaus trägt die Auditierung auch dazu bei, das eigene Qualitätsbewusstsein zu schärfen und den Methodeneinsatz kontinuierlich zu reflektieren und gegebenenfalls anzupassen. Als langfristiger Effekt ergibt sich daraus eine allmähliche Harmonisierung der Methodik in der EU, die wiederum indirekt zu einem weiteren Abbau von Asymmetrien in den spiegelbildlichen Handelsdaten beiträgt.

2 Inhalte und Nutzerbedarf

2.1 Inhalte der Statistik

2.1.1 Inhaltliche Schwerpunkte der Statistik

Das Statistische Bundesamt erstellt Außenhandelsstatistiken über den Warenverkehr Deutschlands mit den einzelnen Partnerländern anhand von monatlichen Daten. Diese Daten werden von der Gruppe Außenhandel erhoben, geprüft, aufbereitet und veröffentlicht. Die Außenhandelsstatistik ist in Deutschland als Zentralstatistik konzipiert, deren Organisation und Durchführung dem Statistischen Bundesamt obliegt.

In der Außenhandelsstatistik werden Mengen und Werte der ein- bzw. ausgeführten Waren primär nach Warenarten und Ländern gegliedert. Darüber hinaus werden jedoch noch weitere Daten erfragt, die im Zusammenhang mit der physischen Warenbewegung von grundsätzlichem Interesse sind.

Zu den für die Veröffentlichung wichtigsten Erhebungsmerkmalen zählen:

Warennummer, Wert, Menge, Ursprungsland und Versendungsland bei der Einfuhr, Bestimmungsland bei der Ausfuhr.

Weitere Merkmale der Erfassung sind:

Art des Geschäfts, Bundesland, Verkehrszweig.

2.1.2 Klassifikationssysteme

Die Warenarten werden entsprechend der 8-stelligen Warennummer des Warenverzeichnisses für die Außenhandelsstatistik (WA) untergliedert. Dieses entspricht der "Kombinierten Nomenklatur" (KN), die für alle Mitgliedstaaten der EU verbindlich vorgegeben ist. In Deutschland ist keine tiefere Gliederung auf nationaler Ebene vorgesehen. Die Warennummern sind in den ersten 6 Stellen mit dem Code des "Harmonisierten Systems zur Bezeichnung und Codierung der Waren (HS)" identisch, der weltweit für zolltarifliche Zwecke und zur Erhebung außenhandelsstatistischer Daten verwendet wird.

Wegen der für Wirtschaftsanalysten geeigneten Struktur findet in den Veröffentlichungen der Außenhandelsstatistik auch das "Internationale Warenverzeichnis für den Außenhandel" (SITC, Rev.4) Verwendung. Es gruppiert die Positionen und Unterpositionen des HS nach größeren Warengruppen, nach dem Bearbeitungsgrad und nach produktionstechnischen Zusammenhängen.

Darüber hinaus werden Außenhandelsergebnisse auch nach Warengruppen und -untergruppen der "Ernährungswirtschaft und der Gewerblichen Wirtschaft" (EGW) veröffentlicht. Dies ist eine nur in Deutschland angewandte zusammenfassende Warengliederung des Außenhandels.

Die Darstellung der Außenhandelsergebnisse nach Güterabteilungen des "Güterverzeichnisses für Produktionsstatistiken" (GP) erleichtert den Vergleich zwischen Produktions- und Außenhandelsdaten.

2.1.3 Statistische Konzepte und Definitionen

Länderangaben

Außenhandelsergebnisse werden sowohl nach dem Bundesgebiet als auch auf Bundeslandebene und nach Partnerländern nachgewiesen.

Die Anmeldung und Erfassung der Partnerländer (Ursprungsland bei den Einfuhren, Bestimmungsland bei den Ausfuhren) erfolgt nach dem jeweils gültigen "Länderverzeichnis für die Außenhandelsstatistik".

Ursprungsland ist das Land, in dem eine Ware vollständig gewonnen oder hergestellt wurde oder ihre letzte wesentliche und wirtschaftlich gerechtfertigte Be- oder Verarbeitung erhalten hat. Ist das Ursprungsland nicht bekannt, so tritt an diese Stelle das Versendungsland. Versendungsland ist das Land, aus dem die Waren in das Erhebungsgebiet verbracht worden sind.

Bestimmungsland ist das Land, in dem die Waren ge- oder verbraucht, be- oder verarbeitet werden sollen. Ist das Bestimmungsland nicht bekannt, so gilt das letzte bekannte Land, in das die Waren verbracht werden sollen, als Bestimmungsland.

Regionale Ergebnisse werden in der Gliederung nach Bundesländern nachgewiesen. Für die Ausfuhr wird als Ursprungsregion das Bundesland nachgewiesen, in dem die Ware vollständig gewonnen oder hergestellt worden ist oder ihre letzte wesentliche und wirtschaftlich gerechtfertigte Be- oder Verarbeitung erhalten hat. Bei der Einfuhr wird die Zielregion nachgewiesen, d.h. das Bundesland, in dem die eingehenden Waren voraussichtlich verbleiben sollen.

Mengen

Die Menge einer Ware wird grundsätzlich in Kilogramm erfasst und in Tonnen (= 1000 kg) nachgewiesen. Hierbei handelt es sich um die Eigenmasse der Ware ohne Umschließungen. Für ausgewählte Warenarten wird gemäß dem Warenverzeichnis für die Außenhandelsstatistik die Menge zusätzlich in einer anderen, der sog. "Besonderen Maßeinheit" erfasst (z.B. je nach Warenart in Stück, Liter, Kubikmeter).

Werte

Entsprechend den internationalen Standards wird als Warenwert der Statistische Wert zu Grunde gelegt. Dies ist der Wert der Ware an der deutschen Außengrenze. Der Statistische Wert ergibt sich in der Regel aus dem in Rechnung gestellten Entgelt für eine Ware beim Kauf im Einfuhrgeschäft oder beim Verkauf einer Ware im Ausfuhrgeschäft, wobei eine Kostenabgrenzung frei deutscher Grenze vorzunehmen ist. Zölle, Steuern oder andere Abgaben sind nicht im Statistischen Wert enthalten. Bei Ein- und Ausfuhren nach Veredelung gilt als Wert der Ware der Warenwert vor Veredelung zuzüglich der Veredelungskosten und sonstiger Kosten frei Grenze. Handelt es sich um Warenverkehre, die unentgeltlich oder im Rahmen eines meldepflichtigen Miet- oder Leasinggeschäfts getätigt werden, so gilt als Wert der Marktpreis der Ware, der im Falle eines Kaufs / Verkaufs vermutlich erzielt worden wäre. Entsprechendes gilt auch für Warenlieferungen zwischen verbundenen Unternehmen, bei denen interne Verrechnungspreise angesetzt wurden.

Die veröffentlichten Werte in US-Dollar sind für die Ein- und Ausfuhr aus den Eurowerten nachträglich errechnet worden. Hierbei wurden die monatlichen Euro-Referenzkurse der Europäischen Zentralbank zugrunde gelegt.

Ein- und Ausfuhrarten

Die Außenhandelsstatistik weist Daten für die Ein- und Ausfuhr Deutschlands nach. Sie sind in folgende Ein- und Ausfuhrarten gegliedert:

Einfuhr:

- Einfuhr in den freien Verkehr
- Einfuhr zur aktiven Eigen- und Lohnveredelung
- Einfuhr nach passiver Veredelung
- Einfuhr auf Zolllager und Freizonen.

Ausfuhr:

- Ausfuhr aus dem freien Verkehr
- Ausfuhr nach aktiver Eigen- oder Lohnveredelung
- Ausfuhr zur passiven Veredelung
- Ausfuhr aus Zolllagern und Freizonen.

General- und Spezialhandel

Die Untergliederung nach Ein- und Ausfuhrarten ermöglicht die Darstellung des Außenhandels nach den Systemen des General- und des Spezialhandels.

Der Generalhandel umfasst alle nach Deutschland eingehenden und aus Deutschland ausgehenden Waren.

Der Spezialhandel umfasst dagegen im Wesentlichen nur die Waren, die zum Gebrauch, Verbrauch, zur Be- oder Verarbeitung in Deutschland eingehen und die Waren, die aus der Erzeugung und der Be- oder Verarbeitung in Deutschland stammen und ausgehen.

Im Spezialhandel sind im Unterschied zum Generalhandel nicht enthalten:

- die Einfuhren von Waren auf Lager,
- die Ausfuhren von Waren aus Lager.

Eingeschlossen im Spezialhandel sind jedoch:

- die Überführung (Einfuhren) aus Lager in den freien Verkehr oder die aktive Veredelung.

Neben den in den Rechtsgrundlagen festgelegten Konzepten und Definitionen (siehe Punkt 1.6) geben Dokumente auf EU- und internationaler Ebene Konzepte und Definitionen der Außenhandelsstatistik vor:

- Concepts and Definitions (UN)
- Eurostat Guidelines.

2.2 Nutzerbedarf

Außenhandelsstatistiken sind ein Schlüsselindikator für die Wirtschaftsentwicklung und somit ein wichtiges Instrument für zahlreiche öffentliche und private Entscheidungsträger. Sie ermöglichen beispielsweise nationalen und internationalen Behörden die Vorbereitung bi- und multinationaler Verhandlungen. Die Außenhandelsstatistiken helfen Unternehmen bei der Durchführung von Marktstudien und der Festlegung ihrer Handelsstrategie. Sie sind außerdem eine unverzichtbare Informationsquelle für Zahlungsbilanzstatistiken, die Volkswirtschaftlichen Gesamtrechnungen oder Konjunkturanalysen.

Wer verwendet Außenhandelsstatistiken wozu?

- die Europäische Kommission für die Planung der Agrar- und Handelspolitik in Europa, für den Abschluss von Handelsvereinbarungen in der Welthandelsorganisation, bei Embargos von bestimmten Waren und für die Beobachtung sensibler Warenströme
- die internationalen Organisationen, um die Wirtschaftslage eines Landes einzuschätzen
- der Staat, um die Wirtschaftspolitik für die einzelnen Bereiche festlegen zu können
- die Europäische Zentralbank sowie die Deutsche Bundesbank zur Erstellung der Zahlungsbilanzstatistiken
- die Bundesländer, um auf regionaler Ebene die Ausfuhr der Unternehmen zu fördern und zu unterstützen
- die Botschaften und Konsulate, die sich für die bilateralen Handelsbeziehungen interessieren
- die Wirtschaftsverbände, die regelmäßig detaillierte Berichte erhalten zur spezifischen Information ihrer Mitglieder
- jedes Unternehmen, das die Marktstellung seiner Produkte verfolgen möchte
- die Fachpresse und Medien zur Information eines breiten Publikums
- jeder, der sich für die Entwicklung des Außenhandels und die Stellung unseres Landes im internationalen Wettbewerb interessiert.

2.3 Nutzerkonsultationen

Die Interessen und Wünsche der Datennutzer werden auf verschiedenen Wegen berücksichtigt. Die Ressorts des Bundes und der Länder können über das nationale Gesetzgebungsverfahren direkt Einfluss auf die Außenhandelsstatistik nehmen. Allerdings werden Erhebungsprogramm und Rahmenbedingungen der Außenhandelsstatistik weitgehend durch EU-Vorschriften geregelt.

Auch über den Bund-Länderausschuss „Statistik“ können Nutzerinteressen artikuliert werden.

Im Fachausschuss „Handel“, der für den Bereich "Außenhandel" alle zwei Jahre unter Leitung des Statistischen Bundesamtes zusammenkommt, werden die Hauptnutzer der Außenhandelsstatistik (u.a. Ministerien, Verbände, Bundesbank, Statistische Landesämter) über aktuelle Entwicklungen informiert und um ihre Bewertung aus Nutzersicht gebeten. Außerdem werden von Zeit zu Zeit gezielte Nutzerbefragungen auf nationaler und auf EU-Ebene durchgeführt. Zuletzt wurde von Eurostat im Jahr 2007 eine EU-weite Befragung bei rd. 1900 Nutzern durchgeführt. Im September 2011 führte das LINK Institut für Markt- und Sozialforschung im Auftrag von Destatis eine Kundenzufriedenheitsbefragung durch.

3 Methodik

3.1 Konzept der Datengewinnung

Seit der Vollendung des Europäischen Binnenmarktes zum 1.1.1993 und dem damit verbundenen Wegfall der zollamtlichen Warenkontrollen an den Binnengrenzen der Mitgliedstaaten der Europäischen Union (EU) wird in der Außenhandelsstatistik erhebungstechnisch zwischen Extra- und Intrahandelsstatistik differenziert. Die Erfassung der Daten über die grenzüberschreitenden Warenbewegungen erfolgt im Grundsatz entweder klassisch über die Zollverwaltung (Extrahandel) oder im Wege einer direkten Firmenanmeldung (Intrahandel).

Die Extrahandelsstatistik erfasst den grenzüberschreitenden Warenverkehr Deutschlands mit den sogenannten Drittländern (Nicht-EU-Staaten).

Die Erhebung der Extrahandelsdaten erfolgt traditionell über die Zollverwaltung im Zeitpunkt der Erledigung der gesetzlich vorgeschriebenen Einfuhr- oder Ausfuhrförmlichkeiten im Rahmen des IT-Verfahrens ATLAS. Mit der Zollabwicklung werden gleichzeitig die zoll-, steuer-, außenwirtschaftsrechtlichen und außenhandelsstatistischen Formalitäten erledigt.

Die statistischen Meldungen sind damit integraler Bestandteil der Zollanmeldungen und werden von den Zollstellen auf Vollständigkeit sowie offensichtliche Fehler geprüft und täglich dem Statistischen Bundesamt übermittelt.

Jede einfuhr- und ausfuhrseitige Warenlieferung bedingt die Erledigung von Zollförmlichkeiten. Im Allgemeinen liefert daher der Einführer / Ausführer als Zollanmelder die statistischen Angaben. Die Anmeldungen können auch durch einen Bevollmächtigten (z.B. Spediteur) vorgenommen werden.

Die Intrahandelsstatistik erfasst den grenzüberschreitenden Warenverkehr Deutschlands mit den anderen Mitgliedstaaten der Europäischen Union (EU).

Hierbei handelt es sich um ein Erhebungssystem in Form einer Direktanmeldung durch die beteiligten Unternehmen. Das Intrastat-System ist u.a. durch eine enge Verknüpfung mit dem Umsatzsteuersystem gekennzeichnet, welches eine (indirekte) Kontrolle über die monatlich von den Unternehmen bei den Finanzämtern abzugebenden Umsatzsteuer-Voranmeldungen ermöglicht.

Meldepflichtig sind die am innergemeinschaftlichen Warenverkehr beteiligten umsatzsteuerpflichtigen Unternehmen. Zur Entlastung der Unternehmen ist eine Anmeldeschwelle festgelegt, unterhalb derer keine statistische Anmeldung erforderlich ist. Daneben sind bestimmte Warentransaktionen nicht meldepflichtig.

Ausgenommen von der Anmeldung zur Außenhandelsstatistik sind u.a. Warenbewegungen von geringer wirtschaftlicher Bedeutung sowie vorübergehende Warenein- und -ausfuhr (z.B. Messe- und Ausstellungsgut). Die Befreiungstatbestände sind in den jeweiligen Befreiungslisten für die beiden Erhebungssysteme erschöpfend aufgeführt.

Bei direkter Firmenbefragung (Intrastat-System) sind Unternehmen, deren innergemeinschaftliche Warenverkehre je Verkehrsrichtung (Eingang bzw. Versendung) im Vorjahr bzw. im laufenden Jahr den Wert von derzeit 500 000 Euro nicht übersteigen, von der Meldung befreit.

Nutzung alternativer Datenquellen:

In beiden Bereichen der Außenhandelsstatistik werden für die Erfassung bestimmter Warentransaktionen sog. alternative Datenquellen genutzt. Hierzu gehören Daten aus der Fischereistatistik, die vom Bundesamt für Ernährung und Landwirtschaft (BLE) für die Erfassung des grenzüberschreitenden Eigentumswechsels von Seeschiffen und Luftfahrzeugen als Ein-/Ausfuhr wird u.a. auf die Seeschiffsregister bei den Amtsgerichten und das Luftfahrzeugregister beim Luftfahrt-Bundesamt (LBA) als Kontrollinstrument zurückgegriffen. Das gleiche gilt für die Erfassung des sog. Lagerverkehrs (Zolllager und Freizonen) im Generalhandel, wo im Bereich der Freizonen unterstützend „Lagerübersichten“ genutzt werden, die bei den betreffenden Lagerhaltern zu führen sind. In der Intrahandelsstatistik wird die Vollständigkeit außerdem mit Daten aus der Umsatzsteuer-Voranmeldung überwacht, zusätzlich werden auf Basis der Umsatzsteuerdaten Zuschätzungen vorgenommen.

3.2 Vorbereitung und Durchführung der Datengewinnung

Die traditionelle Datenerhebung auf Vordrucken (Einheitspapier, Vordruck N) ist nahezu vollständig durch moderne Meldeverfahren abgelöst worden.

Nahezu 100% aller Meldungen des Extrahandels und 95% aller Intrastat-Meldungen erfolgen in elektronischer Form.

Extrahandel:

Statistische Meldungen über Ein- und Ausfuhr im Warenverkehr mit Drittländern basieren auf den Zollanmeldungen. Im Rahmen von ATLAS (Automatisiertes Tarif- und Lokales Zoll-Abwicklungs-System) werden die für die Zollbehandlung erforderlichen Angaben (einschließlich der Statistikdaten) elektronisch der zuständigen Zollstelle übermittelt. Nach Auswertung durch die deutsche Zollverwaltung werden dem Statistischen Bundesamt die statistikrelevanten Daten täglich elektronisch übermittelt.

Für die (wenigen) nicht in ATLAS abgebildeten Zollverfahren leiten die Zollstellen die statistischen Exemplare der Vordrucke wie bisher an das Statistische Bundesamt weiter.

Intrahandel:

Die Übermittlung der statistischen Daten innerhalb des Intrastat-Erhebungssystems erfolgt überwiegend online via IDEV (Internet DatenErhebung im Verbund) oder eSTATISTIK.core (Common Online Rawdata Entry). Der Anmelder / Auskunftspflichtige kann zwischen nachstehenden Meldeformen wählen:

Online-Formularanmeldung:

Die "Intrahandel-Formularanmeldung" in IDEV ermöglicht die Online-Erfassung und Übermittlung der Intrahandelsdaten.

Datei-Upload in IDEV:

Die "Dateianmeldung-Intrahandel" in IDEV ermöglicht den einfachen Dateiapload von Meldedateien. Die Meldedateien können offline erstellt und über den Menüpunkt "Dateimeldung-Intrahandel" an das Statistische Bundesamt übermittelt werden.

eSTATISTIK.core:

CORE steht für "Common Online Rawdata Entry" und unterstützt die automatisierte Gewinnung der statistischen Rohdaten aus den betrieblichen Daten von Unternehmen an das Statistische Bundesamt.

Detaillierte Informationen zu den Online-Meldungen können über die nachstehenden Web-Adressen abgerufen werden:

Allgemeine IDEV-Online-Hilfe: <http://www-idev.destatis.de/idev/doc/hilfe.html>

IDEV-Login: <http://www-idev.destatis.de/idev/>

eSTATISTIK.core: <http://www.statspez.de/core/>

3.3 Datenaufbereitung

Extrahandel:

Die von der Zollverwaltung elektronisch übermittelten Daten werden nach Registrierung direkt in der Großrechenanlage verarbeitet. Die Extrahandelsbelege werden weitgehend maschinell gelesen und in den Verarbeitungsprozess übernommen. Ein Datenverarbeitungsprogramm unterzieht sämtliche Daten einer Vielzahl von verschiedenen Plausibilitätsprüfungen.

Die Durchführung solcher maschineller Plausibilitätskontrollen ergibt sich aus der Menge des zu bearbeitenden Materials und dem Qualitätsanspruch, der an diese Statistik gestellt wird. Die Plausibilitätskontrollen teilen sich in Schlüsselzahlkontrollen und Kombinationskontrollen.

Schlüsselzahlkontrollen zeigen Fehler wie fehlende oder falsche Codierungen der Waren, der Länderangaben, des Statistischen Wertes oder der Menge auf.

Bei den Kombinationskontrollen werden verschiedene Merkmale in Zusammenhang betrachtet und auf mögliche Fehler untersucht.

Beispiele:

- Warenart Bananen mit Ursprungsland Grönland
- übermäßig hohe bzw. niedrige Durchschnittswerte einer Warenart.

Die erfassten Daten werden nach Durchführung des maschinellen Prüfprogramms bearbeitet. Fragliche Fälle werden durch Rückfragen beim Anmelder / Auskunftspflichtigen geklärt und ggf. korrigiert. Erst wenn alle Daten plausibel sind, erfolgt die Freigabe zur Veröffentlichung.

Intrahandel:

Daten der Beleganmeldung werden über Belegleser maschinell erfasst. Im Intrahandel werden die statistischen Daten überwiegend online bzw. mit magnetischen Datenträgern angemeldet. Die Intrastatdaten werden wie im Extrahandel täglich in ein eigenes Leitungsnetz eingespielt und im Rahmen der "Automatisierten Sachbearbeitung" kontrolliert, korrigiert und für die Veröffentlichung vorbereitet.

Die Sicherung der Vollständigkeit der Intrahandelsmeldungen wird durch einen Abgleich mit den Umsatzsteuerdaten gewährleistet. Anhand der von der Steuerverwaltung übermittelten Daten der Unternehmen über deren innergemeinschaftliche Erwerbe und Lieferungen im Vergleich zu den im Statistischen Bundesamt erhobenen Meldedaten lässt sich feststellen, ob und inwieweit die auskunftspflichtigen Unternehmen ihrer Anmeldepflicht nachgekommen sind.

Bei Verletzung der Meldepflicht werden die betreffenden Unternehmen vom Statistischen Bundesamt aufgefordert, die fehlenden Meldungen nachzureichen bzw. die Ursachen für die Abweichungen aufzuklären. Bei Verstößen gegen die Meldepflicht können vom Statistischen Bundesamt gegen die betreffenden Unternehmen Ordnungswidrigkeitsverfahren eingeleitet und Bußgelder verhängt werden.

Zuschätzungen für den Handel unterhalb der Schwellen

Im Statistischen Bundesamt wird der Umfang des innergemeinschaftlichen Handels deutscher Unternehmen unterhalb der Anmeldeschwelle anhand der von der Steuerverwaltung übermittelten Daten der Unternehmen über deren innergemeinschaftliche Erwerbe und Lieferungen geschätzt. Die Zuschätzungen werden bezogen auf Länder, Bundesländer und Kapitelebene des Warenverzeichnisses für die Außenhandelsstatistik vorgenommen. Im Jahr 2010 belief sich der Intrahandel unterhalb der Schwelle auf 1,8 % des Gesamtwerts der Versendungen in die EU und auf 3,0 % der Eingänge aus anderen Mitgliedstaaten.

Zuschätzungen für Antwortausfälle

In der Extrahandelsstatistik sind normalerweise keine Antwortausfälle zu verzeichnen. Für die Intrahandelsstatistik werden die Antwortausfälle auf Unternehmensebene nach Partnerländern, Bundesländern und Kapiteln des Warenverzeichnisses für die Außenhandelsstatistik zugeschätzt. Die anfänglichen Zuschätzungen für Antwortausfälle betragen zur Zeit für die Versendungen 6,0% und für die Eingänge 9,0%. Diese Antwortausfälle werden sukzessive durch Nachmeldungen reduziert. Bei den endgültigen Daten für 2010 lagen die Restzuschätzungen für Antwortausfälle nur noch bei 0,5% für die Versendungen und 0,8% für die Eingänge.

Da die Zuschätzungen für Antwortausfälle nur bis auf die Zweisteller-Ebene des Warenverzeichnisses erfolgen, kann es auf der niedrigsten Detailebene nach achtstelligen Warennummern zu Untererfassungen kommen. Diese werden durch die Nachmeldungen der Unternehmen bis zu den endgültigen Daten weitgehend reduziert.

Schätzung des Statistischen Wertes

In der Intrahandelsstatistik werden die Statistischen Werte (bei Kaufgeschäften) oberhalb einer Schwelle (30 Millionen Euro bei den Eingängen, 42 Millionen Euro bei den Versendungen) direkt beim Auskunftspflichtigen erhoben. Für Meldungen, die von dieser Auskunftspflicht befreit sind, werden die Statistischen Werte anhand von Umrechnungsfaktoren, die je nach Ware variieren, aus den Rechnungswerten errechnet.

3.4 Preis- und Saisonbereinigung; andere Analyseverfahren

Bei der Saisonbereinigung werden die Kalendereinflüsse aus einer Statistik eliminiert, um das Niveau und die Grundrichtung einer Zeitreihe in Bezug auf langfristige Trends oder Konjunkturzyklen analysieren zu können. Im Statistischen Bundesamt wird das X-12-ARIMA-Verfahren zur Saisonbereinigung verwendet.

Die in den monatlichen Außenhandelsergebnissen enthaltene konjunkturelle Trendentwicklung wird zusätzlich mit Hilfe des "Berliner Verfahrens zur Zeitreihenanalyse, Version 4 (BV 4)" ermittelt.

3.5 Beantwortungsaufwand

In der Statistik des innergemeinschaftlichen Handels (Intrastat) wurde zur Entlastung insbesondere der kleinen und mittleren Unternehmen eine Anmeldeschwelle eingeführt. Derzeit sind alle Unternehmen, deren Warenverkehr im vorangegangenen oder im laufenden Jahr den Wert von 500 000 Euro je Lieferrichtung nicht übersteigt, von der Statistikmeldung befreit. Das sind fast 90% der im innergemeinschaftlichen Handel tätigen Unternehmen.

Daneben gibt es weitere Vereinfachungen. So wird etwa bei Warennummern, für die eine „besondere Maßeinheit“ (z.B. Stück oder Liter) definiert ist, auf die Angabe der Menge in kg verzichtet. In bestimmten Fällen (Anmeldung von vollständigen Fabrikationsanlagen, Zusammenstellungen (Sortimente) verschiedener Waren) kann eine vereinfachte Warenklassifizierung angewendet werden. Weitere Vereinfachungen speziell in der Intrahandelsstatistik sind zurzeit in der Diskussion (z.B. eine generelle Reduzierung der Gliederungstiefe der Warenklassifikation oder ein Verzicht auf die Eingangsmeldungen, indem ersatzweise auf die spiegelbildlichen Versandungsmeldungen der EU-Partnerländer zurückgegriffen wird (sog. „Einstromverfahren“).

Die Angaben zur Statistik des Handels mit Drittländern (Extrastat) werden „sekundärstatistisch“ aus den Zollanmeldungen für Ein- und Ausfuhren gewonnen. Der größte Teil der dortigen Angaben wird auch für Zollzwecke benötigt. Insofern resultieren spezifische Belastungen durch die Statistik hier nur aus der Erhebung der wenigen, ausschließlich für statistische Zwecke benötigten Merkmale.

Auf der Grundlage des Standardkosten-Modells (SKM) hat das Statistische Bundesamt die Kosten errechnet, die den Auskunftspflichtigen durch die Intra- und Extrahandelsstatistik entstehen.

Für die Intrahandelsstatistik wurden Kosten in Höhe von rund 87 Millionen Euro pro Jahr und für die Extrahandelsstatistik von rund 97 Millionen Euro pro Jahr ermittelt. Die Extrahandelsstatistik ist wie bereits erwähnt als "Sekundärstatistik" konzipiert und die Meldung zum Zeitpunkt des Grenzübertritts einer Ware beim Zoll verpflichtend. Nur wenige Merkmale dienen rein statistischen Zwecken. Die Höhe der Kosten für die Extrahandelsstatistik basiert darauf, dass die Kosten zwischen Zoll und Statistik aufgeteilt wurden.

4 Genauigkeit und Zuverlässigkeit

4.1 Qualitative Gesamtbewertung der Genauigkeit

Die Erhebung der Außenhandelsstatistiken ist als Totalerhebung konzipiert. Im Extrahandel (Handel mit Nicht-EU-Mitgliedstaaten) werden aufgrund der engen Bindung an die Zollförmlichkeiten nahezu 100% aller Ein- und Ausfuhren Deutschlands erfasst. Die sekundärstatistische Erfassung garantiert eine hohe Qualität.

Die Qualität der Intrahandelsstatistik wird durch Antwortausfälle beeinflusst, die aber durch Schätzungen so weit wie möglich ausgeglichen werden.

4.2 Stichprobenbedingte Fehler

- entfällt -

4.3 Nicht-stichprobenbedingte Fehler

Systematische Fehler durch Mängel in der Erfassungs- / Auswahlgrundlage:

Die Extrahandelsstatistik ermöglicht eine nahezu 100 prozentige Erfassungsquote; die Intrahandelsstatistik deckt wertmäßig mindestens 97% der Ausfuhren und 95% aller Einfuhren ab.

Verzerrungen durch Antwortausfälle auf Ebene der Einheiten und Merkmale:

In der Extrahandelsstatistik sind normalerweise keine Antwortausfälle zu verzeichnen. Für die Intrahandelsstatistik werden die Antwortausfälle auf Unternehmensebene (unit-non-response) nach Partnerländern, Bundesländern und Kapiteln des Warenverzeichnisses für die Außenhandelsstatistik zugeschätzt. Für andere Warenklassifikationen werden die Zuschätzungen nicht nach einzelnen Waren aufgegliedert. Die anfänglichen Zuschätzungen für Antwortausfälle betragen zur Zeit für die Versendungen 6% und für die Eingänge 9%. Diese Antwortausfälle werden durch sog. Mahnaktionen bis zu den endgültigen Daten reduziert. Bei den endgültigen Daten für das Jahr 2010 lagen die Restzuschätzungen für Antwortausfälle nur noch bei 0,5% für die Versendungen und 0,8% für die Eingänge.

Da die Zuschätzungen für Antwortausfälle nur bis auf die Zweisteller-Ebene des Warenverzeichnisses erfolgen, kann es auf der niedrigsten Detailebene nach achtstelligen Warennummern zu Untererfassungen kommen. Diese werden durch die Nachmeldungen der Unternehmen bis zu den endgültigen Daten weitgehend reduziert.

Aufgrund einer verbesserten Eingangskontrolle im Bereich der Intrahandelsstatistik konnten die Zuschätzfaktoren in den letzten Jahren kontinuierlich gesenkt werden.

Verzerrungen durch Mess- und Aufbereitungsfehler:

Immer wieder werden Fehler der Anmelder / Auskunftspflichtigen bei der Angabe der statistischen Merkmale festgestellt. So bereitet die waresystematische Zuordnung bei einer Klassifikation wie dem Warenverzeichnis für die Außenhandelsstatistik mit rund 9 500 unterschiedlichen Warennummern Probleme. Es kann sein, dass der Importeur oder Exporteur seine Ware einer falschen Warennummer zuordnet. Auch bei anderen statistischen Merkmalen, wie z.B. dem Partnerland, sind teilweise fehlerhafte Angaben festzustellen.

Durch umfangreiche Plausibilitätsprüfungen werden diese Fehler weitgehend eliminiert. Auch neue Instrumente im Rahmen der "Automatisierten Sachbearbeitung Außenhandel" kommen hierbei verstärkt zur Anwendung. Neben der Prüfung von Einzeldatensätzen auf Ihre Plausibilität wurde eine "output-orientierte" Plausibilitätsprüfung installiert, die die Prüfung von Veröffentlichungsergebnissen nach verschiedenen Merkmalen unterstützt.

4.4. Revisionen

4.4.1 Revisionsgrundsätze

Die Außenhandelsergebnisse werden nach der ersten Veröffentlichung mehrmals revidiert.

Ab dem Berichtsjahr 2011 werden die Außenhandelsergebnisse entsprechend den Qualitätsvorgaben der Europäischen Union (EU) monatlich revidiert. Die erste Revision eines Monats findet zusammen mit der Aufbereitung des zweiten Folgemonats statt. Insgesamt werden für jeden Monatsbericht sechs aufeinanderfolgende monatliche Revisionen durchgeführt. Im Oktober des Folgejahres erfolgt noch eine abschließende Revision der Jahresergebnisse. Die Ergebnisse werden dann - wie bisher - als endgültig betrachtet. Eine Übersicht im Internet informiert über die Zeitpunkte der Revisionen.

4.4.2 Revisionsverfahren

Im laufenden Kalenderjahr bzw. im Vorjahr werden die anfänglichen Zuschätzungen durch Nachmeldungen ersetzt. Nach rund sechs Revisionen sind die geforderten Abdeckungsgrade erreicht.

Die Zuschätzungen auf Kapitelebene werden durch Nachmeldungen auf der Ebene der achtstelligen Warennummern ersetzt, so dass die Außenhandelsergebnisse auf Detailebene mit jeder Revision qualitativ besser werden.

4.4.3 Revisionsanalysen

Aufgrund der geänderten Revisionsmodalitäten im Jahr 2011 liegen noch keine Analysen der monatlichen Revision vor.

Die Jahresrevision 2010 reduzierte die Zuschätzungen auf 0,5% für die Versendungen und 0,8% für die Eingänge.

5 Aktualität und Pünktlichkeit

5.1 Aktualität

Gemäß der Verordnung (EG) Nr. 471/2009 des Europäischen Parlaments und des Rates haben die Mitgliedstaaten die monatlichen Ergebnisse ihres Warenverkehrs mit Drittländern der Kommission (Eurostat) spätestens 40 Tage nach Ablauf des Berichtszeitraums zu übermitteln.

Für den Intrahandel wird in der Verordnung (EG) Nr. 638/2004 der Kommission geregelt, dass die Mitgliedstaaten die aggregierten Ergebnisse (Gesamtwert, Aufteilung nach Eurozone und Nicht-Eurozone und Aufteilung der Nicht-Eurozone anhand der Abschnitte des Internationalen Warenverzeichnisses für den Außenhandel, SITC Revision 4) des Intrahandels der Kommission (Eurostat) spätestens nach 40 Tagen und die Detailergebnisse spätestens nach 70 Tagen zu übermitteln haben.

Das Statistische Bundesamt veröffentlicht jeden Monat die ersten deutschen Außenhandelsergebnisse unterteilt nach dem Handel mit der EU, der Eurozone und Drittländern in Form einer Pressemitteilung. Die Termine für diese Pressemitteilungen können für ein ganzes Jahr im Voraus dem Veröffentlichungskalender im Internet entnommen werden.

5.2 Pünktlichkeit

Die Veröffentlichungstermine für ein ganzes Kalenderjahr stehen im Voraus fest. Bisher wurden diese Termine immer eingehalten.

6 Vergleichbarkeit

6.1 Räumliche Vergleichbarkeit

Die Außenhandelsstatistik basiert auf Verordnungen der Europäischen Union und wird in allen Mitgliedstaaten nach den gleichen Konzepten und Definitionen durchgeführt. Entsprechend sind die Ergebnisse grundsätzlich EU-weit vergleichbar.

Die Vergleichbarkeit der Außenhandelsstatistiken kann einseitig dadurch beeinträchtigt werden, dass unterschiedliche Partnerlandangaben veröffentlicht werden. Vom Statistischen Bundesamt wird grundsätzlich das Ursprungsland einer Ware als Partnerland angegeben. Eurostat verwendet das Ursprungsland im Handel mit Nicht-EU-Mitgliedstaaten und das Versendungsland im Handel mit EU-Mitgliedstaaten.

Der Vergleich mit Außenhandelsergebnissen von Drittländern (Nicht-EU-Mitgliedstaaten) kann durch unterschiedliche Konzepte eingeschränkt sein.

Weitere Informationen zu Ursachen von Asymmetrien in den Außenhandelsstatistiken können dem „Infoblatt Außenhandel - Ursachen für Asymmetrien in den Außenhandelsstatistiken“ entnommen werden. Dieses Infoblatt steht im Internet (www.destatis.de) unter den Publikationen für den Außenhandel als Download zur Verfügung.

6.2 Zeitliche Vergleichbarkeit

Die Vergleichbarkeit über die Zeit hinweg ist ein weiterer wichtiger Qualitätsaspekt. Unter anderem haben Änderungen von Definitionen, dem Erfassungsgrad oder von Methoden Auswirkungen auf die Vergleichbarkeit der Ergebnisse verschiedener Zeitpunkte.

Durch die Umstellung der Erhebungspraxis mit Einführung der Intrahandelsstatistik im Jahr 1993 kam es insbesondere in der Anfangszeit zu einer Untererfassung des Außenhandels. Für die nach Ländern aufgegliederten Ergebnisse gibt es seit 1994 Zuschätzungen für diese Antwortausfälle, seit 1995 gibt es zusätzlich Zuschätzungen für den Handel unterhalb der Anmeldeschwelle. Da die Zuschätzungen nicht auf Waren verteilt werden, ist die Vergleichbarkeit über die Zeit vor allem zwischen dem Jahr 1992 und 1993 auf dieser Ebene durch die Einführung von Intra- und Extrastat 1993 und die danach erzielte geringere Erfassungsquote eingeschränkt. Aber auch die Anhebung der Anmeldeschwelle im Jahr 1999 (von 200 000 DM auf 200 000 Euro), im Jahr 2005 (von 200 000 Euro auf 300 000 Euro), im Jahr 2009 (von 300 000 Euro auf 400 000 Euro) und im Jahr 2012 auf 500 000 Euro führte zu einer geringfügigen Verringerung der Erfassungsquote.

Änderungen im Erhebungsgebiet gab es in den Jahren 1959 (Eingliederung des Saarlands) und 1990 (Wiedervereinigung).

Auf Detailebene sind durch jährliche Warennummeränderungen die Ergebnisse teilweise nur eingeschränkt vergleichbar.

Auch bei anderen Warenklassifikationen gab es Brüche in der zeitlichen Abfolge:

- GP: ab 2008 (endgültig) Verwendung der GP-2009

- EGW: ab 2002 liegt die aktuelle Version vor

- SITC: Revision 4 im Jahr 2007.

7 Kohärenz (Bezüge zu anderen Statistiken)

7.1 Statistikübergreifende Kohärenz

Die Kohärenz mit anderen Erhebungen sagt aus, inwieweit sich verschiedene Statistiken gemeinsam nutzen lassen.

Informationen zum Außenhandel findet man nicht nur in den Außenhandelsstatistiken, sondern auch in den Volkswirtschaftlichen Gesamtrechnungen (VGR), Wirtschaftsstatistiken und Zahlungsbilanzen, die aufeinander Bezug nehmen müssen.

Allerdings folgt die Erhebung der Daten und die Erstellung der oben erwähnten Statistiken Empfehlungen (Quellen und Methoden) unterschiedlicher internationaler Organisationen wie z. B. Eurostat, Internationaler Währungsfonds (IWF), Organisation für Wirtschaftliche Zusammenarbeit und Entwicklung (OECD), Vereinte Nationen (UNO), Welthandelsorganisation (WTO).

Ausgangsmaterial der Außenhandelsdaten der Zahlungsbilanzstatistik ist der in der Außenhandelstatistik erfasste Spezialhandel. Dieser umschließt alle physischen grenzüberschreitenden Warentransaktionen mit Handelscharakter. Er wird mit dem sogenannten Statistischen Wert, also dem Wert der Ware frei Grenze des Erhebungsgebiets, der die bis zur Grenze anfallenden Transport-, Versicherungs- und Nebenkosten mit einschließt, erfasst. Das bedeutet, dass Ausfuhren mit ihrem fob-Wert und Einfuhren mit ihrem cif-Wert erfasst werden.

Im Gegensatz dazu bildet nach den Regeln des Internationalen Währungsfonds im Warenkonto der Zahlungsbilanz der Eigentumswechsel das grundlegende Erfassungskriterium; dabei sind die Warenströme mit ihrem Wert an der Grenze des Ausfuhr- (Ursprungs-)landes anzusetzen, mit der Folge, dass sowohl die Einfuhren als auch die Ausfuhren mit ihrem fob-Wert berücksichtigt werden. Darüber hinaus werden die Warenbewegungen zum Veredelungsverkehr aus der Warenbilanz herausgenommen und deren Saldo in die Dienstleistungsbilanz umgebucht. Es bedarf deshalb einer Reihe von Korrekturen des Spezialhandels („Ergänzungen zum Warenverkehr“) die aus Zusetzungen und Absetzungen bestehen.

Die Berechnung der Außenhandelsdaten der Volkswirtschaftlichen Gesamtrechnung geht von den in der Außenhandelstatistik erfassten Zahlen des Generalhandels aus. Im Unterschied zum Spezialhandel sind hier auch die Einfuhren auf Lager und die Ausfuhren aus Lager mit erfasst. Für die Volkswirtschaftliche Gesamtrechnung werden die von Ausländern auf deutsche Zolllager genommenen und wieder ausgeführten Waren abgesetzt. Darüber hinaus werden die Einfuhren - wie für die Zahlungsbilanz - in fob-Werte umgerechnet.

7.2 Statistikinterne Kohärenz

Die Außenhandelsstatistik ist intern kohärent.

Auftretende Differenzen bei einzelnen Tabellen sind rundungsbedingt.

Die Außenhandelsstatistiken können nach unterschiedlichen Konzepten erhoben werden. Für die Datenlieferungen an Eurostat schreibt die EU den Mitgliedstaaten das Spezialhandelskonzept vor. Die Vereinten Nationen (UN) empfehlen, das Generalhandelskonzept anzuwenden. In Deutschland sind Daten nach Spezial- und Generalhandelskonzept verfügbar.

7.3 Input für andere Statistiken

Die Ergebnisse der Außenhandelsstatistik finden insbesondere Verwendung im Rahmen der Volkswirtschaftlichen Gesamtrechnungen des Bundes und der Bundesländer, der Zahlungsbilanzstatistik der Deutschen Bundesbank und der Europäischen Zentralbank sowie der Preisstatistik (Außenhandelspreise) zur Festlegung des Wägungsschemas.

8 Verbreitung und Kommunikation

8.1 Verbreitungswege

Die ersten monatlichen Gesamtzahlen (Einfuhr, Ausfuhr, Saldo) liegen in Form einer Pressemitteilung knapp 40 Tage nach Ablauf eines Berichtsmonats vor. Eine weitere Pressemitteilung informiert vierteljährlich über den Warenverkehr mit wichtigen Partnerländern im abgelaufenen Quartal und dessen Entwicklung. Außerdem erscheinen Pressemitteilungen zu besonderen Anlässen.

Auf den Internetseiten (www.destatis.de) unter dem Thema "Außenhandel" sind verschiedene Eckdaten zum deutschen Außenhandel veröffentlicht:

Gesamtentwicklung: Gesamtentwicklung des deutschen Außenhandels ab 1950; Außenhandel nach Bundesländern; Monatsdaten unter "Konjunkturindikatoren"; Lange Reihen "Einfuhr, Ausfuhr, Saldo", Einfuhr nach Gütergruppen, Ausfuhr nach Gütergruppen

Handelspartner: Rangfolge der Handelspartner im Außenhandel

Handelswaren: Einfuhr und Ausfuhr nach Güterabteilungen; Monatliche Erdgasimporte; Monatliche Rohölimporte

Handelskennzahlen: Verschiedene Handelskennzahlen vor dem Hintergrund der fortschreitenden Globalisierung

Unter dem Punkt "Publikationen" kann kostenfrei die Fachserie 7 Reihe 1 "Zusammenfassende Übersichten für den Außenhandel" abgerufen werden. Die Monatsveröffentlichung enthält die wichtigsten Ein- und Ausfuhrzahlen sowie Übersichten über Außenhandelsvolumen und -indizes sowie kalender- und saisonbereinigte Daten. Der Jahresbericht mit erweitertem Tabellenprogramm enthält u.a. auch Tabellen über den Generalhandel.

In englischer Sprache steht die jährlich erscheinende Veröffentlichung "Foreign Trade by Groups of the SITC Rev.4 and by Countries" zur Verfügung. Diese Veröffentlichung enthält Ergebnisse des Außenhandels nach dem Internationalen Warenverzeichnis für den Außenhandel (SITC) in der Gliederung nach Ursprungs- und Bestimmungsländern.

Über die Auskunftsdatenbank GENESIS-Online können monatliche und jährliche Außenhandelsergebnisse nach verschiedenen Warenklassifikationen in unterschiedlichen Datenformaten (xls, csv, html) abgerufen werden.

In unregelmäßigen Abständen werden Sonderveröffentlichungen erstellt (z.B. "Deutscher Außenhandel vor der EU-Erweiterung" und "Export, Import, Globalisierung - Deutscher Außenhandel und Welthandel, 1990 bis 2008"). Außerdem enthält das Statistische Jahrbuch die wichtigsten Außenhandelsdaten.

8.2 Methodenpapiere / Dokumentation der Methodik

Einen Überblick über die Methoden, Erhebung und Aufbereitung der Außenhandelsstatistik bietet eine Informationsbroschüre.

Sie ist über das Internet unter dem Punkt "Außenhandel" > "Publikationen" abrufbar. Hier finden sich auch weitere Methodenaufsätze zum Thema Außenhandel:

- Vergleichende Betrachtung der Ausfuhren und des Auslandsumsatzes im Produzierenden Gewerbe
- Neufassung der EU-Rechtsvorschriften für die Außenhandelsstatistik
- Sektorale Außenhandelsergebnisse
- Deutscher Außenhandel nach Ländern
- Infoblatt Außenhandel - Ursachen für Asymmetrien in den Außenhandelsstatistiken
- Export-Performance.

Fachaufsätze in „Wirtschaft und Statistik“: In der monatlich vom Statistischen Bundesamt herausgegebenen Publikation „Wirtschaft und Statistik“ erscheinen mehrmals im Jahr Aufsätze mit Hintergrundinformationen und Entwicklungen zu Ergebnissen und Methoden der Außenhandelsstatistik.

Nähere Einzelheiten zum Ausfüllen der Anmeldungen finden sich in der Intrastat-Ausfüllanleitung bzw. im "Merkblatt zum Einheitspapier", das über die Homepage der Zollverwaltungen (www.zoll.de) abgerufen werden kann.

8.3 Richtlinien der Veröffentlichung

Die Veröffentlichungstermine für die ersten Außenhandelsergebnisse eines Monats in Form einer Pressemitteilung werden im Veröffentlichungskalender der Pressestelle festgehalten und im Internet veröffentlicht:

<https://www.destatis.de/DE/PresseService/Presse/Terminvorschau/Terminvorschau.html>

Über 95% aller Außenhandelsdaten stehen den Nutzern allgemein zugänglich in GENESIS-Online zur Verfügung. Damit haben alle Nutzer gleichzeitig nach der Veröffentlichung der aktuellsten Monatsdaten kostenfreien Zugang zu den wichtigsten Außenhandelsergebnissen.

Daten, die nicht in Genesis-Online verfügbar sind, wie z.B. Außenhandelsergebnisse nach Verkehrsgruppen oder Ein- und Ausfuhrarten, können Nutzer als csv- oder txt-Datei gegen Kostenerstattung bestellen. Ansprechpartner hierfür ist das Infoteam-Außenhandel, Tel.: +49 611 75 2481, Kontaktformular (www.destatis.de/kontakt).

9 Sonstige fachstatistische Hinweise

Neben den tatsächlichen Werten veröffentlicht die Außenhandelsstatistik auch das sog. Volumen und verschiedene Indizes.

Das Volumen wird durch Multiplikation der Menge des Berichtsmonats (je Warennummer und Ländergruppe) mit dem Durchschnittswert des Basisjahres (je Warennummer und Ländergruppe) ermittelt. Die benötigten Basisdurchschnittswerte werden durch Division der tatsächlichen Werte des Basisjahres (je Warennummer und Ländergruppe) durch die dazugehörigen Mengen berechnet. Das Volumen gibt an, wie groß die Einfuhren bzw. Ausfuhren im Berichtszeitraum gewesen wären, wenn die Durchschnittswerte des Basisjahres konstant geblieben wären. Der Index der tatsächlichen Werte stellt die Entwicklungen der nominalen Werte gegenüber dem Basiszeitraum dar.

Der Index des Volumens (nach Laspeyres) gibt die von Durchschnittswertveränderungen bereinigte Außenhandelsentwicklung wieder. Der Index der Durchschnittswerte (nach Paasche) gibt Auskunft über die Bewegung der Einfuhr- und Ausfuhrdurchschnittswerte auf der Grundlage der Grenzübergangswerte.

Die Terms of Trade geben an, wie sich die Kaufkraft einer Exporteinheit, gemessen in Importeinheiten im Vergleich zum Basisjahr verändert hat.

Indexformeln:

- Volumen:

$$\text{Vol}_{0,t} = \sum p_0 * q_t$$

- Index der tatsächlichen Werte:

$$V = \frac{V_t}{V_0} = \frac{\sum p_t * q_t}{\sum p_0 * q_0}$$

- Index des Volumens (nach Laspeyres)

$$L_{0,t}(Q) = \frac{\sum p_0 * q_t}{\sum p_0 * q_0}$$

- Index der Durchschnittswerte (nach Paasche)

$$P_{0,t}(P) = \frac{\sum p_t * q_t}{\sum p_0 * q_t}$$

- Terms of Trade (reales Austauschverhältnis)

$$ToT = \frac{P_{o,t}^{ex}}{P_{o,t}^{im}}$$

p = Durchschnittswert je Warennummer und Ländergruppe

q = Menge je Warennummer und Ländergruppe

o = Basiszeitraum

t = Berichtszeitraum

Hinweise für die Fachserie 7 Reihe 1

Die Angaben für die Jahre 2011 und 2012 sind vorläufige Daten.

Die Ländergruppe "Drittländer" beinhaltet auch den "Schiffs- und Luftfahrzeugbedarf".

Die Tabellen 8.1 und 8.2 "Einfuhr nach Bundesländern" enthalten Ergebnisse des Generalhandels, alle anderen Tabellen Ergebnisse des Spezialhandels.

Monatliche Revisionen:

Die vorliegende Veröffentlichung wird nur mit dem ersten Veröffentlichungsstand eines Monats erstellt.

Revisionen werden erst im nächsten Berichtsheft berücksichtigt. Dadurch können die in dieser Veröffentlichung enthaltenen Ergebnisse von anderen verbreiteten Außenhandelsergebnissen abweichen.

Die jeweils aktuellsten Ergebnisse erhalten Sie über unsere Online-Datenbank "Genesis-Online". Zu jeder in dieser Publikation enthaltenen Tabelle haben wir die jeweils entsprechende Tabellenbezeichnung in Genesis-Online bzw. Zeitreihenbezeichnung (für registrierte Nutzer) aufgeführt.

Informationen zu Genesis-Online erhalten Sie unter www.destatis.de/genesis auf der Hilfeseite.

Erläuterungen zu Verkehrszweigen

Für die Darstellung der Außenhandelsergebnisse nach Verkehrszweigen ergeben sich einige Besonderheiten:

Die Erhebung der Außenhandelsstatistik gliedert sich mit der Einführung des EU-Binnenmarktes seit 1993 in die Bereiche "Intrahandel" (Handel mit EU-Mitgliedstaaten) und "Extrahandel" (Handel mit Nicht-EU-Mitgliedstaaten = Drittländer).

Intrahandel und Extrahandel ergeben den Außenhandel.

Grundsätzlich werden Ergebnisse der Außenhandelsstatistik in der Gliederung des Außenhandels veröffentlicht.

Im Bereich der Veröffentlichungen nach Verkehrszweigen wird von diesem Prinzip abgewichen.

Hier ist nur ein getrennter Nachweis von Extrahandel und Intrahandel sinnvoll.

Im Intrahandel wird der "**Verkehrszweig an der deutschen Grenze**" erhoben, während im Extrahandel der Verkehrszweig an der EU-Außengrenze erfasst wird.

Eine Addition von Intra- und Extrahandel ergibt damit in vielen Fällen keine sinnvolle Aussage.

Anhand einiger Beispiele soll verdeutlicht werden, welcher Verkehrszweig nachgewiesen wird:

1. Ausfuhr (Versendung) von Deutschland in die Niederlande

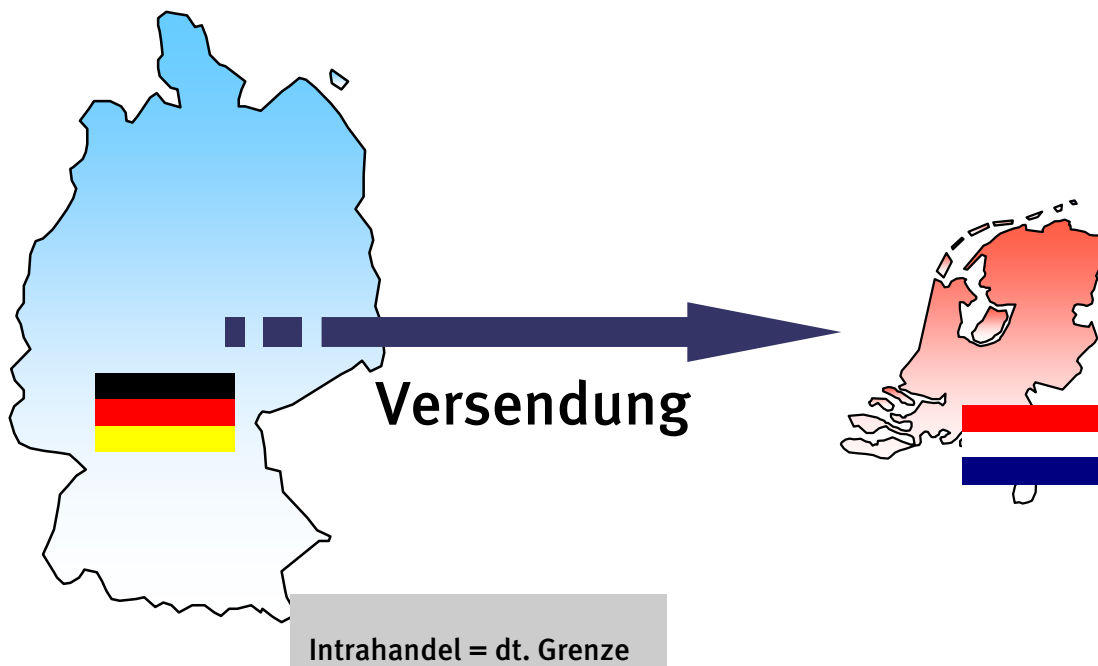

2. Versendung in die Niederlande mit anschließender Verzollung in den Niederlanden und Ausfuhr in die Vereinigten Staaten

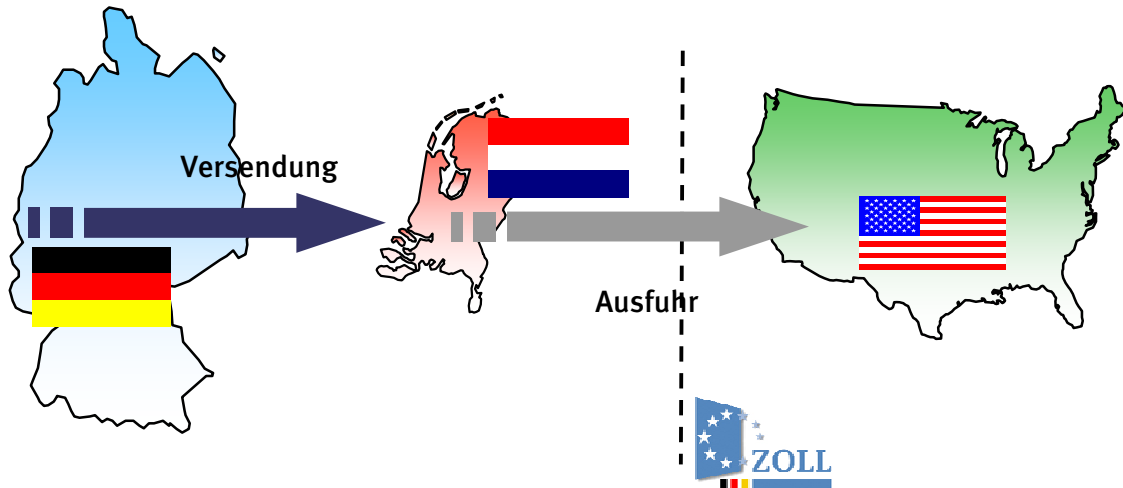

Intrahandel = dt. Grenze (BLD = NL; Vz. = Straße)

In der deutschen Statistik nachgewiesen wird in diesem Fall der Verkehrszeit an der deutschen Grenze und das Bestimmungsland Niederlande.

3. Ausfuhr in die Vereinigten Staaten (Verzollung in Deutschland)

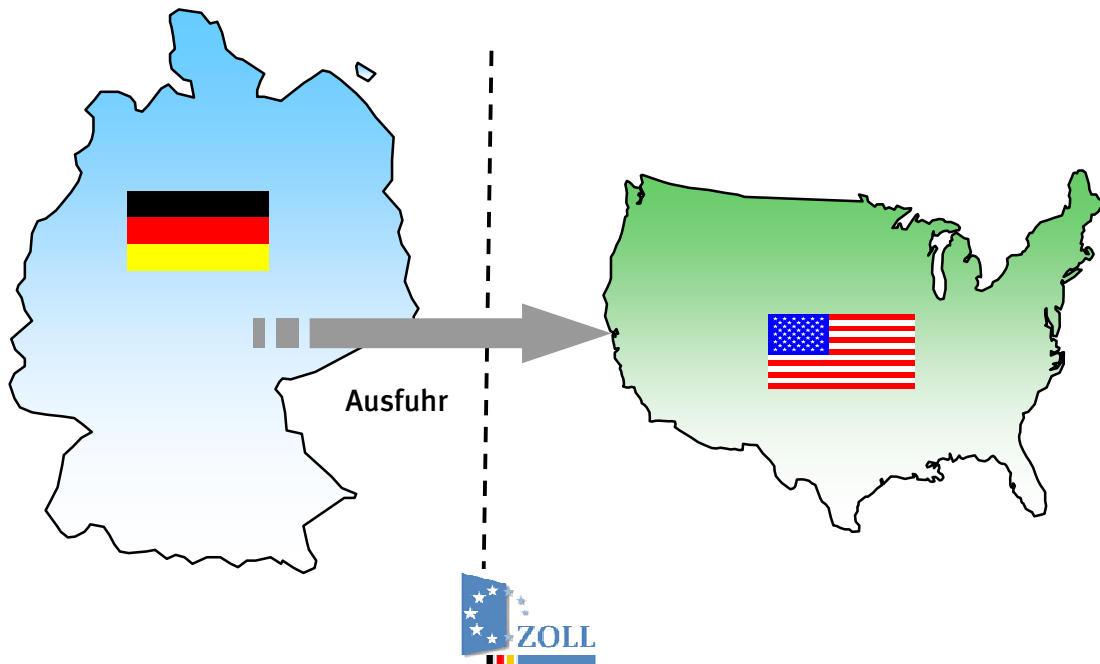

Extrahandel = EU-Außengrenze = dt. Grenze

4. Ausfuhr in die Vereinigten Staaten über die Niederlande (Verzollung in Deutschland)

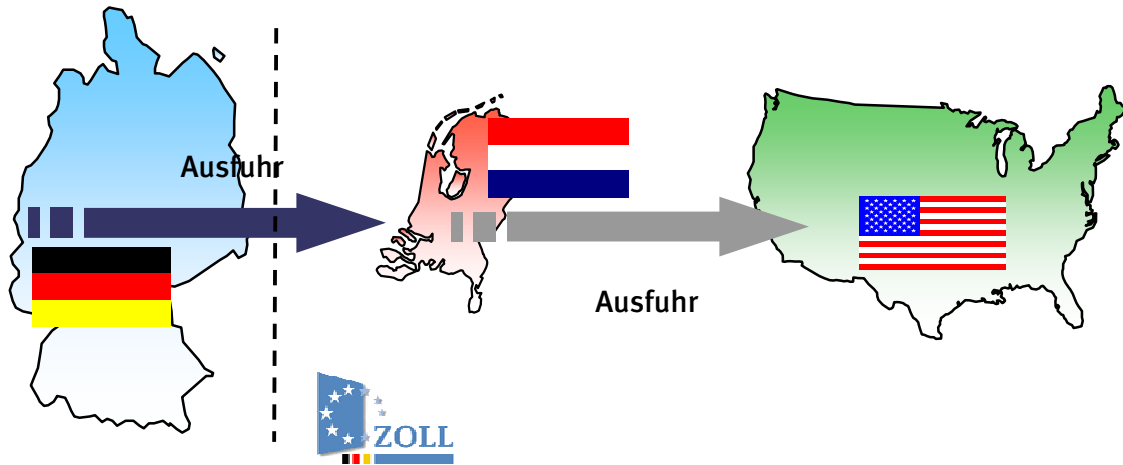

Extrahandel = EU-Außengrenze \neq dt. Grenze

In der deutschen Statistik wird in diesem Fall eine Ausfuhr in die Vereinigten Staaten mit dem Verkehrszweig an der EU-Außengrenze (z.B. Seeverkehr) nachgewiesen. Wie die Waren über die deutsche Grenze in die Niederlande gekommen sind, wird nicht erfasst.

5. Einfuhr aus den Vereinigten Staaten (Verzollung an der EU-Außengrenze = Niederlande)

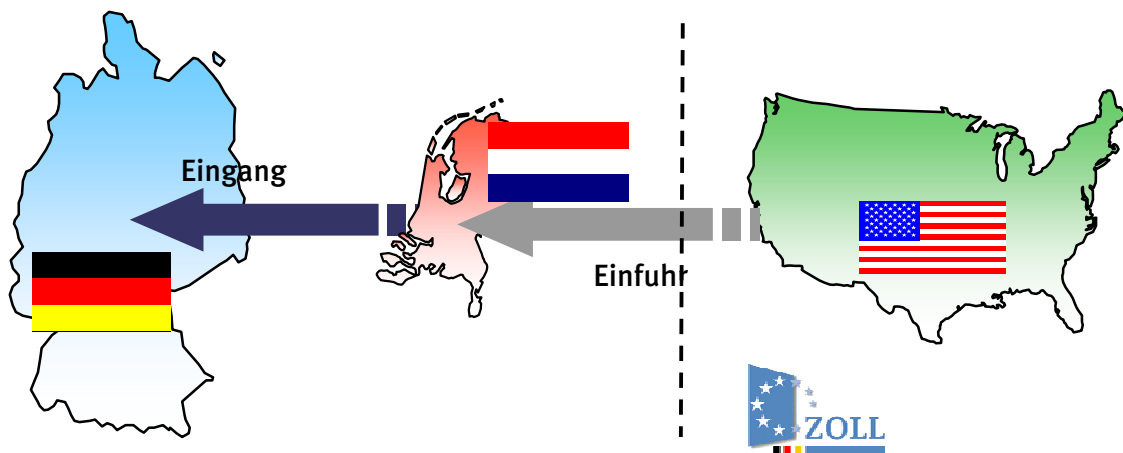

Intrahandel = deutsche Grenze

Bei den Einfuhren nach Verkehrszweigen kann es durch die Verzollung an der EU-Außengrenze zu scheinbar unplausiblen Angaben bei den Veröffentlichungen kommen.

Im vorliegenden Fall würde in Deutschland ein Intrastatmeldung abgeben mit dem Ursprungsland Vereinigten Staaten (das in den Veröffentlichungen nachgewiesen wird) und dem Versendungsland Niederlande. Als Verkehrszweig ist der Verkehrszweig an der deutschen Grenze z.B. Straßenverkehr anzugeben. Dadurch entsteht folgender Veröffentlichungsdatensatz:

Einfuhr aus den Vereinigten Staaten (Ursprungsland) mit dem Verkehrszweig Strassenverkehr.

Qualität:

Im Intrahandel ist ein Teil der Anmelder von der Angabe des Verkehrszweigs befreit. Dieser Anteil wird unter "nicht ermittelte Verkehrszweige" nachgewiesen.

Ebenso werden die Zuschätzungen für Antwortausfälle unter den "nicht ermittelten Verkehrszweigen" nachgewiesen.

Immer wieder kommt es zu fehlerhaften Anmeldungen bei den Verkehrszweigen durch die Verwechslung der Angaben des Verkehrszweigs an der deutschen Grenze und des Verkehrszweigs an der EU-Außengrenze.

Auch kann es vorkommen, dass die Anmelder anstatt des Verkehrszweigs an der Grenze den inländischen Verkehrszweig angeben, z. B. das Verkehrsmittel mit dem die Ware das Unternehmen verlässt.

Zur Qualitätsverbesserung wurden in den letzten Jahren kontinuierlich die Plausibilitätskontrollen verbessert.

Der Anteil des Verkehrszweigs "nicht ermittelt" konnte stark reduziert werden. So waren einführseitig im Jahr 2008 noch 50,8% mengenmäßig und 39,1% wertmäßig bzw. ausfuhrseitig mengenmäßig 46,9% und wertmäßig 31,5% dem Verkehrszweig "nicht ermittelt" zugeordnet. Im Jahr 2010 waren die Anteile einführseitig auf 16% mengenmäßig und 15% wertmäßig bzw. ausfuhrseitig auf 18% mengenmäßig und 14% wertmäßig zurückgegangen.

Index- und Volumenberechnung

Mit der Umstellung auf das Basisjahr 2010 werden die EDV-Programme zur Index- und Volumenberechnung im Bereich Außenhandelsstatistik modernisiert und auf eine neue Programmierung umgestellt.

Hierdurch ergeben sich Verzögerungen bei der Ergebnisbereitstellung der Indizes- und Volumenergebnisse. Die vorliegende Fachserie 7 Reihe 1 erscheint deshalb ohne diese Ergebnisse.

Für den Bereich der Außenhandelsstatistik sind folgende Abrufmöglichkeiten gegeben:

Code	Inhalt	Zeitraum
51000-0001	Deutschland (insgesamt)	Jährlich ab 1990
51000-0002	Deutschland (insgesamt)	Monatlich ab Januar 2000
51000-0003	Nach Ursprungs- / Bestimmungsländern	Jährlich ab 1990
51000-0004	Nach Ursprungs- / Bestimmungsländern	Monatlich ab Januar 2000
51000-0005	Nach verschiedenen Warensystematiken: 1. Warenverzeichnis für die Außenhandelsstatistik WA-2-Steller WA-4-Steller 2. Güterverzeichnis für Produktionsstatistiken GP-2-Steller GP-4-Steller 3. Warengruppen der Ernährungswirtschaft und Gewerblichen Wirtschaft EGW-1-Steller EGW-3-Steller 4. Internationales Warenverzeichnis für den Außenhandel SITC-1-Steller SITC-2-Steller SITC-3-Steller 5. Main Industrial Groupings MIGS	Jährlich ab 2008 Jährlich ab 2008 Jährlich ab 2008 Jährlich ab 2008 Jährlich ab 2008 Jährlich ab 2008 Jährlich ab 2008 Jährlich ab 2008
51000-0006	Nach verschiedenen Warensystematiken: 6. Warenverzeichnis für die Außenhandelsstatistik WA-2-Steller WA-4-Steller 7. Güterverzeichnis für Produktionsstatistiken GP-2-Steller GP-4-Steller 8. Warengruppen der Ernährungswirtschaft und Gewerblichen Wirtschaft EGW-1-Steller EGW-3-Steller 9. Internationales Warenverzeichnis für den Außenhandel SITC-1-Steller SITC-2-Steller SITC-3-Steller 10. Main Industrial Groupings MIGS	Monatlich ab Januar 2008 Monatlich ab Januar 2008 Monatlich ab Januar 2008 Monatlich ab Januar 2008 Monatlich ab Januar 2008 Monatlich ab Januar 2001 Monatlich ab Januar 2008 Monatlich ab Januar 2008 Monatlich ab Januar 2008 Monatlich ab Januar 2008
51000-0007	Nach verschiedenen Warensystematiken (siehe Tabelle 51000-0005) und Ursprungs- / Bestimmungsländern	Jährlich ab 2008
51000-0008	Nach verschiedenen Warensystematiken (siehe Tabelle 51000-0006) und Ursprungs- / Bestimmungsländern	Zeiträume siehe Tabelle 51000-0006
51000-0009	Nach Ursprungs- / Bestimmungsländern und 4-Stellern des Warenverzeichnisses für die Außenhandelsstatistik	Jährlich ab 2008
51000-0010	Nach 4-Stellern des Warenverzeichnisses für die Außenhandelsstatistik und Ursprungs- / Bestimmungsländern	Jährlich ab 2008
51000-0011	Nach Ursprungs- / Bestimmungsländern und 4-Stellern des Warenverzeichnisses für die Außenhandelsstatistik	Monatlich ab Januar 2008
51000-0012	Nach 4-Stellern des Warenverzeichnisses für die Außenhandelsstatistik und Ursprungs- / Bestimmungsländern	Monatlich ab Januar 2008
51000-0013	Nach 8-stelligen / 6-stelligen Warennummern des Warenverzeichnisses für die Außenhandelsstatistik	Jährlich ab 2006 (WA8) Jährlich ab 2008 (WA6)
51000-0014	Nach 8-stelligen / 6-stelligen Warennummern des Warenverzeichnisses für die Außenhandelsstatistik	Monatlich ab Januar 2006 (WA8) Monatlich ab Januar 2008 (WA6)
51000-0015	Nach Ursprungs- / Bestimmungsländern und 8-stelligen / 6-stelligen Warennummern des Warenverzeichnisses für die Außenhandelsstatistik	Jährlich ab 2006 (WA8) Jährlich ab 2008 (WA6)

Für den Bereich der Außenhandelsstatistik sind folgende Abrufmöglichkeiten gegeben:

Code	Inhalt	Zeitraum
51000-0016	Nach 8-stelligen / 6-stelligen Warennummern des Warenverzeichnisses für die Außenhandelsstatistik und Ursprungs- / Bestimmungsländern	Jährlich ab 2006 (WA8) Jährlich ab 2008 (WA6)
51000-0017	Nach Ursprungs- / Bestimmungsländern und 8-stelligen / 6-stelligen Warennummern des Warenverzeichnisses für die Außenhandelsstatistik	Monatlich ab Januar 2006 (WA8) Monatlich ab Januar 2008 (WA6)
51000-0018	Nach 8-stelligen / 6-stelligen Warennummern des Warenverzeichnisses für die Außenhandelsstatistik und Ursprungs- / Bestimmungsländern	Monatlich ab Januar 2006 (WA8) Monatlich ab Januar 2008 (WA6)
51000-0030	Nach Bundesländern	Jährlich ab 2008
51000-0031	Nach Bundesländern	Monatlich ab Januar 2008
51000-0032	Nach Bundesländern und Ursprungs- / Bestimmungsländern	Jährlich ab 2002
51000-0033	Nach Bundesländern und Ursprungs- / Bestimmungsländern	Monatlich ab Januar 2002
51000-0034	Nach Bundesländern und verschiedenen Warensystematiken 1. Güterverzeichnis für Produktionsstatistiken GP-2-Steller 2. Warengruppen der Ernährungswirtschaft und Gewerblichen Wirtschaft EGW-1-Steller EGW-3-Steller	Jährlich ab 2008 Jährlich ab 2008 Jährlich ab 2008
51000-0035	Nach Bundesländern und verschiedenen Warensystematiken 1. Güterverzeichnis für Produktionsstatistiken GP-2-Steller 2. Warengruppen der Ernährungswirtschaft und Gewerblichen Wirtschaft EGW-1-Steller EGW-3-Steller	Monatlich ab Januar 2008 Monatlich ab Januar 2008 Monatlich ab Januar 2008
51000-0036	Nach Bundesländern, Ursprungs- / Bestimmungsländern und verschiedenen Warensystematiken (siehe Tabelle 51000-0034)	Jährlich ab 2008
51000-0037	Nach Bundesländern, Ursprungs- / Bestimmungsländern und verschiedenen Warensystematiken (siehe Tabelle 51000-0035)	Monatlich ab Januar 2008
51000-0050	Volumen, Ländergruppen, Warengruppen (EGW-3-Steller)	Jährlich ab 2005
51000-0051	Volumen, Ländergruppen, Warengruppen (EGW-3-Steller)	Monatlich ab Januar 2005
51000-0052	Volumen, Indizes, Ländergruppen, Güterabteilungen (GP-2-Steller)	Jährlich ab 2005 bis 2008
51000-0053	Volumen, Indizes, Ländergruppen, Güterabteilungen (GP-2-Steller)	Monatlich ab Januar 2005 bis Dezember 2008
51000-0054	Volumen, Indizes, Ländergruppen, MIGS	Jährlich ab 2005
51000-0055	Volumen, Indizes, Ländergruppen, MIGS	Monatlich ab 2005
51000-0056	Volumen, Indizes, Ländergruppen, SITC-1-Steller	Monatlich ab Januar 2005
51000-0057	Volumen, Indizes, Terms of Trade, Ländergruppen, Warengruppen (EGW-1-Steller)	Jährlich ab 2005
51000-0058	Volumen, Indizes, Terms of Trade, Ländergruppen, Warengruppen (EGW-1-Steller)	Monatlich ab Januar 2005

Für den Bereich der Außenhandelsstatistik sind folgende Abrufmöglichkeiten von Zeitreihen gegeben:

Code	Inhalt	Zeitraum
51000BJ001	Deutschland (insgesamt)	Jährlich ab 1990
51000BJ002	Nach Ursprungs- / Bestimmungsländern	Jährlich ab 1990
51000BJ120	Nach 2-stelligen Warennummern (Kapiteln) des Warenverzeichnisses für die Außenhandelsstatistik	Jährlich ab 2008
51000BJ121	Nach 2-stelligen Warennummern (Kapiteln) des Warenverzeichnisses für die Außenhandelsstatistik und Ursprungs- / Bestimmungsländern	Jährlich ab 2008
51000BJ140	Nach 4-stelligen Warennummern (HS-Positionen) des Warenverzeichnisses für die Außenhandelsstatistik	Jährlich ab 2008
51000BJ141	Nach 4-stelligen Warennummern (HS-Positionen) des Warenverzeichnisses für die Außenhandelsstatistik und Ursprungs- / Bestimmungsländern	Jährlich ab 2008
51000BJ160	Nach 6-stelligen Warennummern (HS-Unterpositionen) des Warenverzeichnisses für die Außenhandelsstatistik	Jährlich ab 2008
51000BJ161	Nach 6-stelligen Warennummern (HS-Unterpositionen) des Warenverzeichnisses für die Außenhandelsstatistik und Ursprungs- / Bestimmungsländern	Jährlich ab 2008
51000BJ180	Nach 8-stelligen Warennummern des Warenverzeichnisses für die Außenhandelsstatistik	Jährlich ab 2006
51000BJ181	Nach 8-stelligen Warennummern des Warenverzeichnisses für die Außenhandelsstatistik und Ursprungs- / Bestimmungsländern	Jährlich ab 2006
51000BJ220	Nach Güterabteilungen GP2009-2-Steller	Jährlich ab 2008
51000BJ221	Nach Güterabteilungen GP2009-2-Steller und Ursprungs- / Bestimmungsländern	Jährlich ab 2008
51000BJ240	Nach Güterabteilungen GP2009-4-Steller	Jährlich ab 2008
51000BJ241	Nach Güterabteilungen GP2009-4-Steller und Ursprungs- / Bestimmungsländern	Jährlich ab 2008
51000BJ310	Nach Warengruppen EGW-1-Steller der Ernährungswirtschaft und gewerblichen Wirtschaft	Jährlich ab 2008
51000BJ311	Nach Warengruppen EGW-1-Steller der Ernährungswirtschaft und gewerblichen Wirtschaft und Ursprungs- / Bestimmungsländern	Jährlich ab 2008
51000BJ330	Nach Warengruppen EGW-3-Steller der Ernährungswirtschaft und gewerblichen Wirtschaft	Jährlich ab 2008
51000BJ331	Nach Warengruppen EGW-3-Steller der Ernährungswirtschaft und gewerblichen Wirtschaft und Ursprungs- / Bestimmungsländern	Jährlich ab 2008
51000BJ410	Nach SITC-1-Stellern des Internationalen Warenverzeichnisses für die Außenhandelsstatistik	Jährlich ab 2008
51000BJ411	Nach SITC-1-Stellern des Internationalen Warenverzeichnisses für die Außenhandelsstatistik und Ursprungs- / Bestimmungsländern	Jährlich ab 2008
51000BJ420	Nach SITC-2-Stellern des Internationalen Warenverzeichnisses für die Außenhandelsstatistik	Jährlich ab 2008
51000BJ421	Nach SITC-2-Stellern des Internationalen Warenverzeichnisses für die Außenhandelsstatistik und Ursprungs- / Bestimmungsländern	Jährlich ab 2008
51000BJ430	Nach SITC-3-Stellern des Internationalen Warenverzeichnisses für die Außenhandelsstatistik	Jährlich ab 2008
51000BJ431	Nach SITC-3-Stellern des Internationalen Warenverzeichnisses für die Außenhandelsstatistik und Ursprungs- / Bestimmungsländern	Jährlich ab 2008
51000BJ520	Nach den Main Industrial Groupings MIGS	Jährlich ab 2008
51000BJ521	Nach den Main Industrial Groupings MIGS und Ursprungs- / Bestimmungsländern	Jährlich ab 2008

Für den Bereich der Außenhandelsstatistik sind folgende Abrufmöglichkeiten von Zeitreihen gegeben:

Code	Inhalt	Zeitraum
51000BJ900	Volumen, Indizes, MIGS, Ländergruppen	Jährlich ab 2005
51000BJ901	Volumen, Indizes, Güterabteilungen (GP2002), Ländergruppen	Jährlich 2005 bis 2008
51000BJ902	Terms of Trade, Volumen, Indizes, Warengruppen (EGW-1-Steller), Ländergruppen	Jährlich ab 2005
51000BJ903	Volumen, Warengruppen (EGW-3-Steller), Ländergruppen	Jährlich ab 2005
51000BM001	Deutschland (insgesamt)	Monatlich ab Januar 2000
51000BM002	Nach Ursprungs- / Bestimmungsländern	Monatlich ab Januar 2000
51000BM120	Nach 2-stelligen Warennummern (Kapiteln) des Warenverzeichnisses für die Außenhandelsstatistik	Monatlich ab Januar 2008
51000BM121	Nach 2-stelligen Warennummern (Kapiteln) des Warenverzeichnisses für die Außenhandelsstatistik und Ursprungs- / Bestimmungsländern	Monatlich ab Januar 2008
51000BM140	Nach 4-stelligen Warennummern (HS-Positionen) des Warenverzeichnisses für die Außenhandelsstatistik	Monatlich ab Januar 2008
51000BM141	Nach 4-stelligen Warennummern (HS-Positionen) des Warenverzeichnisses für die Außenhandelsstatistik und Ursprungs- / Bestimmungsländern	Monatlich ab Januar 2008
51000BM160	Nach 6-stelligen Warennummern (HS-Unterpositionen) des Warenverzeichnisses für die Außenhandelsstatistik	Monatlich ab Januar 2008
51000BM161	Nach 6-stelligen Warennummern (HS-Unterpositionen) des Warenverzeichnisses für die Außenhandelsstatistik und Ursprungs- / Bestimmungsländern	Monatlich ab Januar 2008
51000BM180	Nach 8-stelligen Warennummern des Warenverzeichnisses für die Außenhandelsstatistik	Monatlich ab Januar 2006
51000BM181	Nach 8-stelligen Warennummern des Warenverzeichnisses für die Außenhandelsstatistik und Ursprungs- / Bestimmungsländern	Monatlich ab Januar 2006
51000BM220	Nach Güterabteilungen GP2009-2-Steller	Monatlich ab 2008
51000BM221	Nach Güterabteilungen GP2009-2-Steller und Ursprungs- / Bestimmungsländern	Monatlich ab Januar 2008
51000BM240	Nach Güterabteilungen GP2009-4-Steller	Monatlich ab Januar 2008
51000BM241	Nach Güterabteilungen GP2009-4-Steller und Ursprungs- / Bestimmungsländern	Monatlich ab Januar 2008
51000BM310	Nach Warengruppen EGW-1-Steller der Ernährungswirtschaft und gewerblichen Wirtschaft	Monatlich ab Januar 2008
51000BM311	Nach Warengruppen EGW-1-Steller der Ernährungswirtschaft und gewerblichen Wirtschaft und Ursprungs- / Bestimmungsländern	Monatlich ab Januar 2008
51000BM330	Nach Warengruppen EGW-3-Steller der Ernährungswirtschaft und gewerblichen Wirtschaft	Monatlich ab Januar 2001
51000BM331	Nach Warengruppen EGW-3-Steller der Ernährungswirtschaft und gewerblichen Wirtschaft und Ursprungs- / Bestimmungsländern	Monatlich ab Januar 2001
51000BM410	Nach SITC-1-Stellern des Internationalen Warenverzeichnisses für die Außenhandelsstatistik	Monatlich ab Januar 2008
51000BM411	Nach SITC-1-Stellern des Internationalen Warenverzeichnisses für die Außenhandelsstatistik und Ursprungs- / Bestimmungsländern	Monatlich ab Januar 2008
51000BM420	Nach SITC-2-Stellern des Internationalen Warenverzeichnisses für die Außenhandelsstatistik	Monatlich ab Januar 2008
51000BM421	Nach SITC-2-Stellern des Internationalen Warenverzeichnisses für die Außenhandelsstatistik und Ursprungs- / Bestimmungsländern	Monatlich ab Januar 2008

Für den Bereich der Außenhandelsstatistik sind folgende Abrufmöglichkeiten von Zeitreihen gegeben:

Code	Inhalt	Zeitraum
51000BM430	Nach SITC-3-Stellern des Internationalen Warenverzeichnisses für die Außenhandelsstatistik	Monatlich ab Januar 2008
51000BM431	Nach SITC-3-Stellern des Internationalen Warenverzeichnisses für die Außenhandelsstatistik und Ursprungs- / Bestimmungsländern	Monatlich ab Januar 2008
51000BM520	Nach den Main Industrial Groupings MIGS	Monatlich ab Januar 2008
51000BM521	Nach den Main Industrial Groupings MIGS und Ursprungs- / Bestimmungsländern	Monatlich ab Januar 2008
51000BM900	Volumen, Indizes, MIGS, Ländergruppen	Monatlich ab Januar 2005
51000BM901	Volumen, Indizes, Güterabteilungen (GP2002), Ländergruppen	Monatlich von Januar 2005 bis Dezember 2008
51000BM902	Terms of Trade, Volumen, Indizes, Warengruppen (EGW-1-Steller), Ländergruppen	Monatlich ab Januar 2005
51000BM903	Volumen, Warengruppen (EGW-3-Steller), Ländergruppen	Monatlich ab Januar 2005
51000BM904	Volumen, Indizes, SITC-1-Steller, Ländergruppen	Monatlich ab Januar 2005
51000LJ001	Nach Bundesländern	Jährlich ab 2008
51000LJ002	Nach Bundesländern und Ursprungs- / Bestimmungsländern	Jährlich ab 2002
51000LJ220	Nach Bundesländern und Güterabteilungen GP2009-2-Steller	Jährlich ab 2008
51000LJ221	Nach Bundesländern, Güterabteilungen GP2009-2-Steller Ursprungs- / Bestimmungsländern	Jährlich ab 2008
51000LJ310	Nach Bundesländern und Warengruppen EGW-1-Steller der Ernährungswirtschaft und gewerblichen Wirtschaft	Jährlich ab 2008
51000LJ311	Nach Bundesländern, Warengruppen EGW-1-Steller der Ernährungswirtschaft und gewerblichen Wirtschaft und Ursprungs- / Bestimmungsländern	Jährlich ab 2008
51000LJ330	Nach Bundesländern und Warengruppen EGW-3-Steller der Ernährungswirtschaft und gewerblichen Wirtschaft	Jährlich ab 2008
51000LJ331	Nach Bundesländern, Warengruppen EGW-3-Steller der Ernährungswirtschaft und gewerblichen Wirtschaft und Ursprungs- / Bestimmungsländern	Jährlich ab 2008
51000LM001	Nach Bundesländern	Monatlich ab Januar 2008
51000LM002	Nach Bundesländern und Ursprungs- / Bestimmungsländern	Monatlich ab Januar 2008
51000LM220	Nach Bundesländern und Güterabteilungen GP2009-2-Steller	Monatlich ab Januar 2008
51000LM221	Nach Bundesländern, Güterabteilungen GP2009-2-Steller und Ursprungs- / Bestimmungsländern	Monatlich ab Januar 2008
51000LM310	Nach Bundesländern und Warengruppen EGW-1-Steller der Ernährungswirtschaft und gewerblichen Wirtschaft	Monatlich ab Januar 2008
51000LM311	Nach Bundesländern, Warengruppen EGW-1-Steller der Ernährungswirtschaft und gewerblichen Wirtschaft und Ursprungs- / Bestimmungsländern	Monatlich ab Januar 2008
51000LM330	Nach Bundesländern und Warengruppen EGW-3-Steller der Ernährungswirtschaft und gewerblichen Wirtschaft	Monatlich ab Januar 2008
51000LM331	Nach Bundesländern, Warengruppen EGW-3-Steller der Ernährungswirtschaft und gewerblichen Wirtschaft und Ursprungs- / Bestimmungsländern	Monatlich ab Januar 2008

Jährliche Gesamtentwicklung

in Milliarden Euro

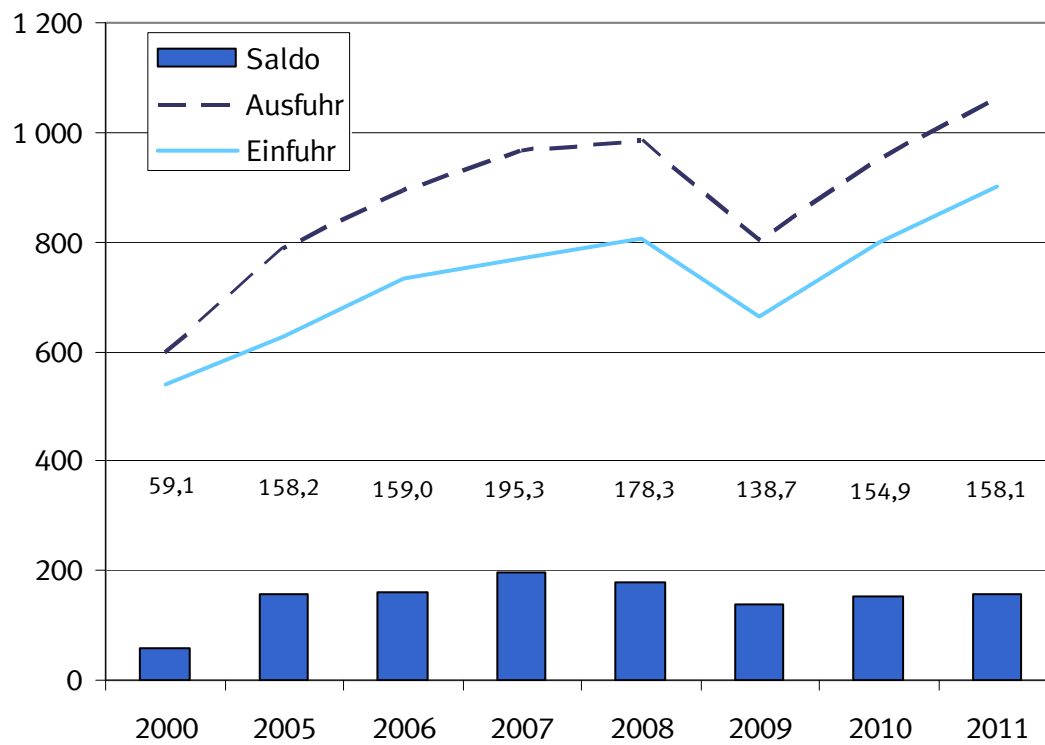

1.1 Gesamtentwicklung des deutschen Außenhandels ab 1950 ^{*)}

Jahr ¹⁾	Ausfuhr	Einfuhr	Ausfuhr- (+) bzw. Ein- fuhrüberschuß (-)	Zu- / Abnahme gegenüber Vorjahr	
				Ausfuhr	Einfuhr
Millionen Euro				%	
1950	4 275	5 815	- 1 540	.	.
1951	7 453	7 529	- 76	+ 74,3	+ 29,5
1952	8 645	8 284	+ 361	+ 16,0	+ 10,0
1953	9 472	8 186	+ 1 286	+ 9,6	- 1,2
1954	11 266	9 887	+ 1 379	+ 18,9	+ 20,8
1955	13 149	12 512	+ 637	+ 16,7	+ 26,6
1956	15 779	14 298	+ 1 481	+ 20,0	+ 14,3
1957	18 390	16 206	+ 2 184	+ 16,5	+ 13,3
1958	18 917	15 918	+ 2 999	+ 2,9	- 1,8
1959	21 057	18 316	+ 2 741	+ 11,3	+ 15,1
1960	24 514	21 844	+ 2 670	+ 16,4	+ 19,3
1961	26 065	22 682	+ 3 382	+ 6,3	+ 3,8
1962	27 086	25 308	+ 1 778	+ 3,9	+ 11,6
1963	29 813	26 729	+ 3 085	+ 10,1	+ 5,6
1964	33 193	30 084	+ 3 109	+ 11,3	+ 12,6
1965	36 635	36 019	+ 615	+ 10,4	+ 19,7
1966	41 224	37 156	+ 4 069	+ 12,5	+ 3,2
1967	44 505	35 884	+ 8 621	+ 8,0	- 3,4
1968	50 900	41 506	+ 9 393	+ 14,4	+ 15,7
1969	58 061	50 092	+ 7 968	+ 14,1	+ 20,7
1970	64 053	56 041	+ 8 012	+ 10,3	+ 11,9
1971	69 541	61 416	+ 8 125	+ 8,6	+ 9,6
1972	76 194	65 826	+ 10 368	+ 9,6	+ 7,2
1973	91 212	74 351	+ 16 862	+ 19,7	+ 13,0
1974	117 893	91 896	+ 25 997	+ 29,3	+ 23,6
1975	113 297	94 238	+ 19 059	- 3,9	+ 2,5
1976	131 219	113 595	+ 17 624	+ 15,8	+ 20,5
1977	139 897	120 245	+ 19 652	+ 6,6	+ 5,9
1978	145 671	124 605	+ 21 065	+ 4,1	+ 3,6
1979	160 785	149 318	+ 11 468	+ 10,4	+ 19,8
1980	179 120	174 545	+ 4 575	+ 11,4	+ 16,9
1981	202 931	188 758	+ 14 172	+ 13,3	+ 8,1
1982	218 701	192 483	+ 26 218	+ 7,8	+ 2,0
1983	221 022	199 502	+ 21 520	+ 1,1	+ 3,6
1984	249 624	222 032	+ 27 592	+ 12,9	+ 11,3
1985	274 648	237 143	+ 37 505	+ 10,0	+ 6,8
1986	269 125	211 544	+ 57 581	- 2,0	- 10,8
1987	269 644	209 446	+ 60 197	+ 0,2	- 1,0
1988	290 237	224 769	+ 65 468	+ 7,6	+ 7,3
1989	327 759	258 951	+ 68 808	+ 12,9	+ 15,2
1990	348 117	293 215	+ 54 901	+ 6,2	+ 13,2
1991	340 425	329 228	+ 11 197	- 2,2	+ 12,3
1992	343 180	325 972	+ 17 208	+ 0,8	- 1,0
1993	321 289	289 644	+ 31 645	- 6,4	- 11,1
1994	353 084	315 444	+ 37 640	+ 9,9	+ 8,9
1995	383 232	339 617	+ 43 615	+ 8,5	+ 7,7
1996	403 377	352 995	+ 50 382	+ 5,3	+ 3,9
1997	454 342	394 794	+ 59 548	+ 12,6	+ 11,8
1998	488 371	423 452	+ 64 919	+ 7,5	+ 7,3
1999	510 008	444 797	+ 65 211	+ 4,4	+ 5,0
2000	597 440	538 311	+ 59 129	+ 17,1	+ 21,0
2001	638 268	542 774	+ 95 494	+ 6,8	+ 0,8
2002	651 320	518 532	+ 132 788	+ 2,0	- 4,5
2003	664 455	534 534	+ 129 921	+ 2,0	+ 3,1
2004	731 544	575 448	+ 156 096	+ 10,1	+ 7,7
2005	786 266	628 087	+ 158 179	+ 7,5	+ 9,1
2006	893 042	733 994	+ 159 048	+ 13,6	+ 16,9
2007	965 236	769 887	+ 195 348	+ 8,1	+ 4,9
2008	984 140	805 842	+ 178 297	+ 2,0	+ 4,7
2009	803 312	664 615	+ 138 697	- 18,4	- 17,5
2010	951 959	797 097	+ 154 863	+ 18,5	+ 19,9
2011	1 060 042	901 952	+ 158 089	+ 11,4	+ 13,2

*) Außenhandelsdaten zur jährlichen Gesamtentwicklung können über Genesis-Online abgerufen werden (Tabelle 51000-0001 bzw. Zeitreihe 51000BJ001).

1) 1959 bis 1989: Gebietsstand bis zum 3. Oktober 1990
Ab 1990 : Gebietsstand ab dem 3. Oktober 1990

Monatliche Gesamtentwicklung in Milliarden Euro

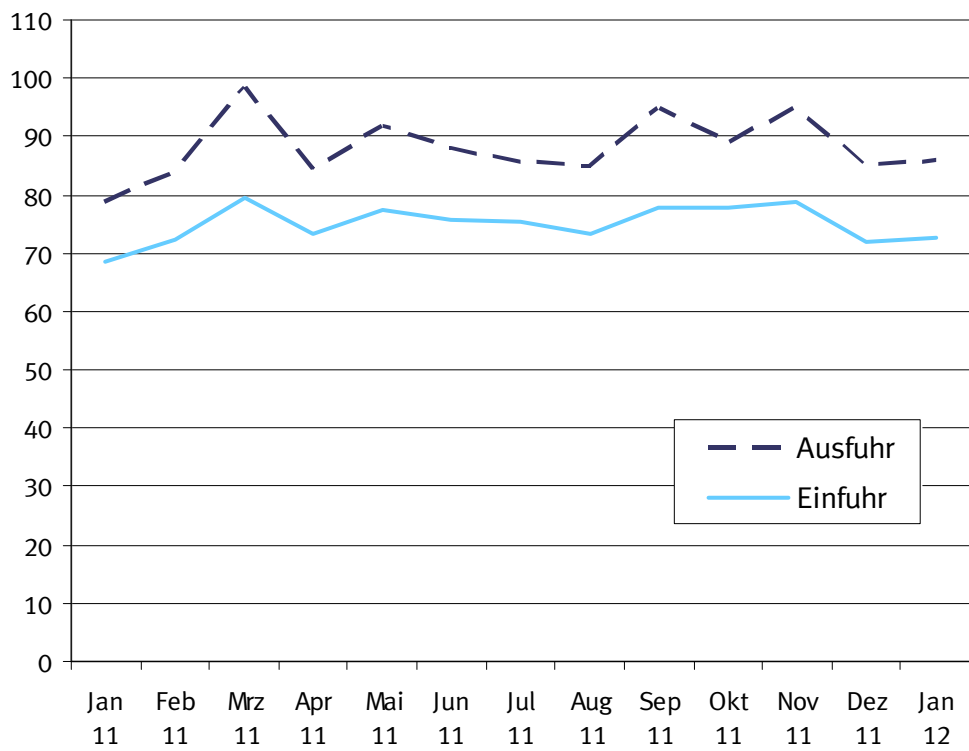

Monatliche Gesamtentwicklung in Milliarden Euro

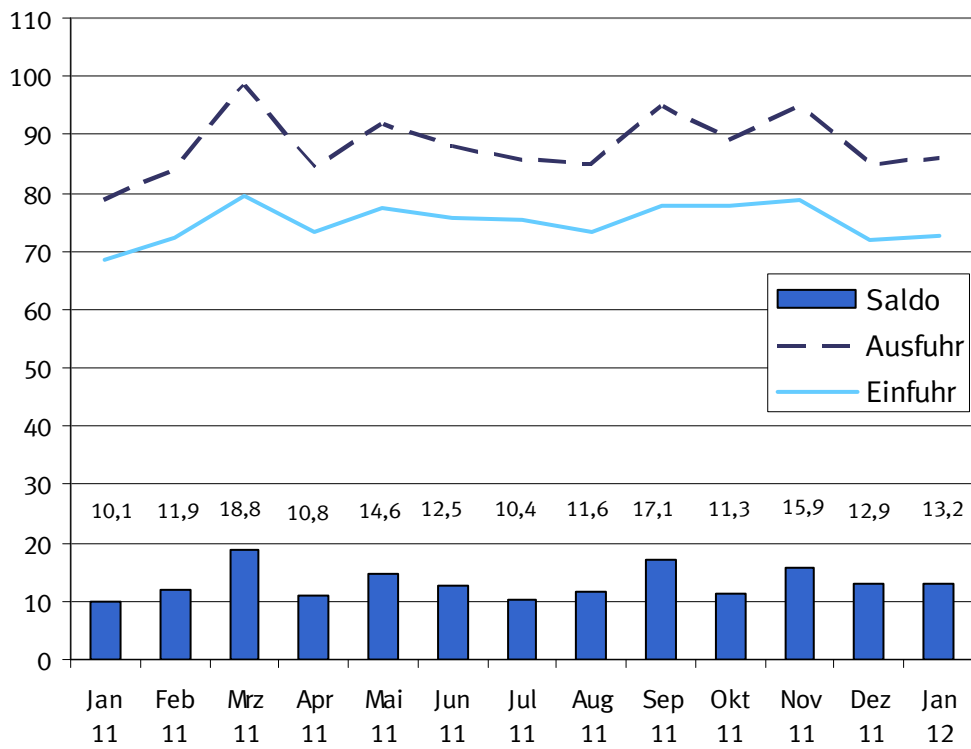

1.2 Monatliche Gesamtentwicklung *)

Jahr Monat	Ausfuhr	Einfuhr	Ausfuhr- (+) bzw. Ein- fuhrüberschuß (-)	Zu - (+) bzw. Abnahme (-) gegenüber Vorjahr		
				Ausfuhr	Einfuhr	
1 000 Euro				%		
2005	Januar	60 551 969	47 239 901	+ 13 312 068	+ 9,1	+ 9,9
	Februar	59 759 297	46 143 718	+ 13 615 579	+ 5,7	+ 4,3
	März	65 222 286	48 954 417	+ 16 267 869	+ 0,6	+ 1,5
	April	64 536 926	52 129 626	+ 12 407 300	+ 4,8	+ 10,4
	Mai	63 595 018	51 629 081	+ 11 965 937	+ 5,1	+ 11,3
	Juni	68 718 941	52 422 582	+ 16 296 359	+ 9,6	+ 9,5
	Juli	64 507 967	50 962 603	+ 13 545 364	+ 3,7	+ 4,8
	August	63 263 165	51 028 055	+ 12 235 110	+ 13,1	+ 13,3
	September	69 401 109	54 486 388	+ 14 914 721	+ 12,7	+ 9,8
	Oktober	68 591 693	56 803 722	+ 11 787 971	+ 7,1	+ 9,9
	November	71 519 115	58 568 487	+ 12 950 628	+ 7,6	+ 7,1
	Dezember	66 598 440	57 718 228	+ 8 880 212	+ 11,5	+ 18,1
2006	Januar	68 267 925	55 901 420	+ 12 366 505	+ 12,7	+ 18,3
	Februar	69 973 322	57 148 630	+ 12 824 692	+ 17,1	+ 23,8
	März	76 666 341	62 293 486	+ 14 372 855	+ 17,5	+ 27,2
	April	69 574 021	58 801 679	+ 10 772 342	+ 7,8	+ 12,8
	Mai	72 298 372	60 219 400	+ 12 078 972	+ 13,7	+ 16,6
	Juni	73 131 480	61 109 452	+ 12 022 028	+ 6,4	+ 16,6
	Juli	72 728 738	60 201 883	+ 12 526 855	+ 12,7	+ 18,1
	August	69 086 138	58 142 677	+ 10 943 461	+ 9,2	+ 13,9
	September	79 173 820	63 925 792	+ 15 248 028	+ 14,1	+ 17,3
	Oktober	83 664 717	66 702 975	+ 16 961 742	+ 22,0	+ 17,4
	November	85 060 753	66 927 763	+ 18 132 990	+ 18,9	+ 14,3
	Dezember	73 416 313	62 618 734	+ 10 797 579	+ 10,2	+ 8,5
2007	Januar	77 076 900	60 899 758	+ 16 177 142	+ 12,9	+ 8,9
	Februar	77 301 679	63 349 691	+ 13 951 988	+ 10,5	+ 10,9
	März	83 508 920	65 398 981	+ 18 109 939	+ 8,9	+ 5,0
	April	78 449 832	63 631 688	+ 14 818 144	+ 12,8	+ 8,2
	Mai	78 567 279	61 678 421	+ 16 888 858	+ 8,7	+ 2,4
	Juni	81 494 536	65 018 349	+ 16 476 187	+ 11,4	+ 6,4
	Juli	81 090 888	63 310 871	+ 17 780 017	+ 11,5	+ 5,2
	August	77 401 949	63 219 200	+ 14 182 749	+ 12,0	+ 8,7
	September	81 478 828	63 261 075	+ 18 217 753	+ 2,9	- 1,0
	Oktober	88 483 427	69 632 584	+ 18 850 843	+ 5,8	+ 4,4
	November	87 384 073	67 961 487	+ 19 422 586	+ 2,7	+ 1,5
	Dezember	72 997 248	62 525 359	+ 10 471 889	- 0,6	- 0,1
2008	Januar	83 324 160	66 261 320	+ 17 062 840	+ 8,1	+ 8,8
	Februar	83 516 171	66 412 813	+ 17 103 358	+ 8,0	+ 4,8
	März	82 754 980	65 987 199	+ 16 767 781	- 0,9	+ 0,9
	April	88 750 606	69 715 592	+ 19 035 014	+ 13,1	+ 9,6
	Mai	79 732 900	65 361 974	+ 14 370 926	+ 1,5	+ 6,0
	Juni	87 364 212	67 603 336	+ 19 760 876	+ 7,2	+ 4,0
	Juli	86 066 979	71 928 324	+ 14 138 655	+ 6,1	+ 13,6
	August	74 859 412	64 046 596	+ 10 812 816	- 3,3	+ 1,3
	September	86 270 138	70 996 782	+ 15 273 356	+ 5,9	+ 12,2
	Oktober	88 702 243	72 036 441	+ 16 665 802	+ 0,2	+ 3,5
	November	76 085 058	66 117 708	+ 9 967 350	- 12,9	- 2,7
	Dezember	66 712 939	59 374 385	+ 7 338 554	- 8,6	- 5,0
2009	Januar	63 558 787	56 154 314	+ 7 404 473	- 23,7	- 15,3
	Februar	63 788 746	55 018 260	+ 8 770 486	- 23,6	- 17,2
	März	70 163 986	58 763 141	+ 11 400 845	- 15,2	- 10,9
	April	64 401 285	54 335 268	+ 10 066 017	- 27,4	- 22,1
	Mai	60 652 667	50 325 592	+ 10 327 075	- 23,9	- 23,0
	Juni	66 898 844	53 172 895	+ 13 725 949	- 23,4	- 21,3
	Juli	70 577 420	54 985 700	+ 15 591 720	- 18,0	- 23,6
	August	60 088 187	51 089 512	+ 8 998 675	- 19,7	- 20,2
	September	70 913 592	59 412 227	+ 11 501 365	- 17,8	- 16,3
	Oktober	72 460 259	59 994 158	+ 12 466 101	- 18,3	- 16,7
	November	72 294 832	56 332 975	+ 15 961 857	- 5,0	- 14,8
	Dezember	67 513 241	55 030 850	+ 12 482 391	+ 1,2	- 7,3
2010	Januar	63 357 946	55 080 817	+ 8 277 129	- 0,3	- 1,9
	Februar	69 985 466	56 770 051	+ 13 215 415	+ 9,7	+ 3,2
	März	85 578 912	69 335 060	+ 16 243 852	+ 22,0	+ 18,0
	April	75 184 617	62 189 163	+ 12 995 454	+ 16,7	+ 14,5
	Mai	76 191 415	66 048 866	+ 10 142 549	+ 25,6	+ 31,2
	Juni	85 310 501	71 199 680	+ 14 110 821	+ 27,5	+ 33,9

1.2 Monatliche Gesamtentwicklung ^{*)}

Jahr Monat	Ausfuhr	Einfuhr	Ausfuhr- (+) bzw. Ein- fuhrüberschuß (-)	Zu - (+) bzw. Abnahme (-) gegenüber Vorjahr		
				Ausfuhr	Einfuhr	
			1 000 Euro		%	
2011	Juli	81 350 340	68 383 722	+ 12 966 618	+ 15,3	+ 24,4
	August	74 393 504	64 937 957	+ 9 455 547	+ 23,8	+ 27,1
	September	85 971 774	69 498 912	+ 16 472 862	+ 21,2	+ 17,0
	Oktober	86 001 449	71 483 664	+ 14 517 785	+ 18,7	+ 19,2
	November	87 624 475	73 740 280	+ 13 884 195	+ 21,2	+ 30,9
	Dezember	81 009 071	68 428 684	+ 12 580 387	+ 20,0	+ 24,3
	Januar	78 645 634	68 537 692	+ 10 107 942	+ 24,1	+ 24,4
	Februar	84 067 367	72 139 190	+ 11 928 177	+ 20,1	+ 27,1
	März	98 180 371	79 408 345	+ 18 772 026	+ 14,7	+ 14,5
	April	84 252 249	73 431 043	+ 10 821 206	+ 12,1	+ 18,1
	Mai	92 003 349	77 376 634	+ 14 626 715	+ 20,8	+ 17,2
	Juni	88 139 632	75 603 159	+ 12 536 473	+ 3,3	+ 6,2
2012	Juli	85 665 308	75 249 942	+ 10 415 366	+ 5,3	+ 10,0
	August	85 138 610	73 492 731	+ 11 645 879	+ 14,4	+ 13,2
	September	94 959 677	77 840 599	+ 17 119 078	+ 10,5	+ 12,0
	Oktober	89 169 737	77 867 361	+ 11 302 376	+ 3,7	+ 8,9
	November	94 801 459	78 885 251	+ 15 916 208	+ 8,2	+ 7,0
	Dezember	85 018 205	72 120 337	+ 12 897 868	+ 4,9	+ 5,4
	Januar	85 981 971	72 792 553	+ 13 189 418	+ 9,3	+ 6,2

^{*)} Außenhandelsdaten zur monatlichen Gesamtentwicklung können über Genesis-Online abgerufen werden (Tabelle 51000-0002 bzw. Zeitreihe 51000BM001).

1.3 Euro-US-Dollar-Referenzkurse der Europäischen Zentralbank

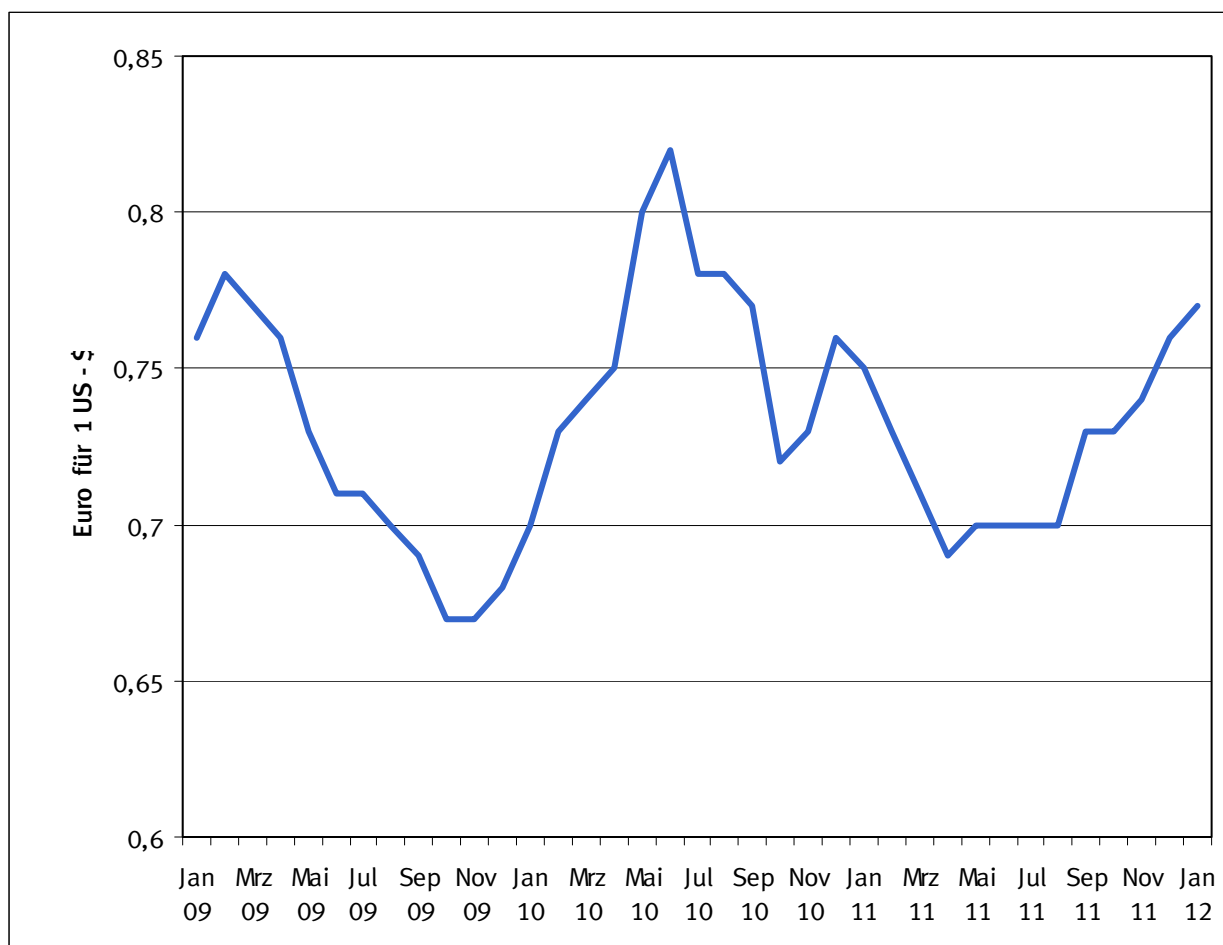

2009	Euro für 1 US-\$	2010	Euro für 1 US-\$	2011	Euro für 1 US-\$	2012	Euro für 1 US-\$
Januar	0,76	Januar	0,70	Januar	0,75	Januar	0,77
Februar	0,78	Februar	0,73	Februar	0,73	Februar	
März	0,77	März	0,74	März	0,71	März	
April	0,76	April	0,75	April	0,69	April	
Mai	0,73	Mai	0,80	Mai	0,70	Mai	
Juni	0,71	Juni	0,82	Juni	0,70	Juni	
Juli	0,71	Juli	0,78	Juli	0,70	Juli	
August	0,70	August	0,78	August	0,70	August	
September	0,69	September	0,77	September	0,73	September	
Oktober	0,67	Oktober	0,72	Oktober	0,73	Oktober	
November	0,67	November	0,73	November	0,74	November	
Dezember	0,68	Dezember	0,76	Dezember	0,76	Dezember	

Außenhandel nach Ländergruppen (Januar 2012)

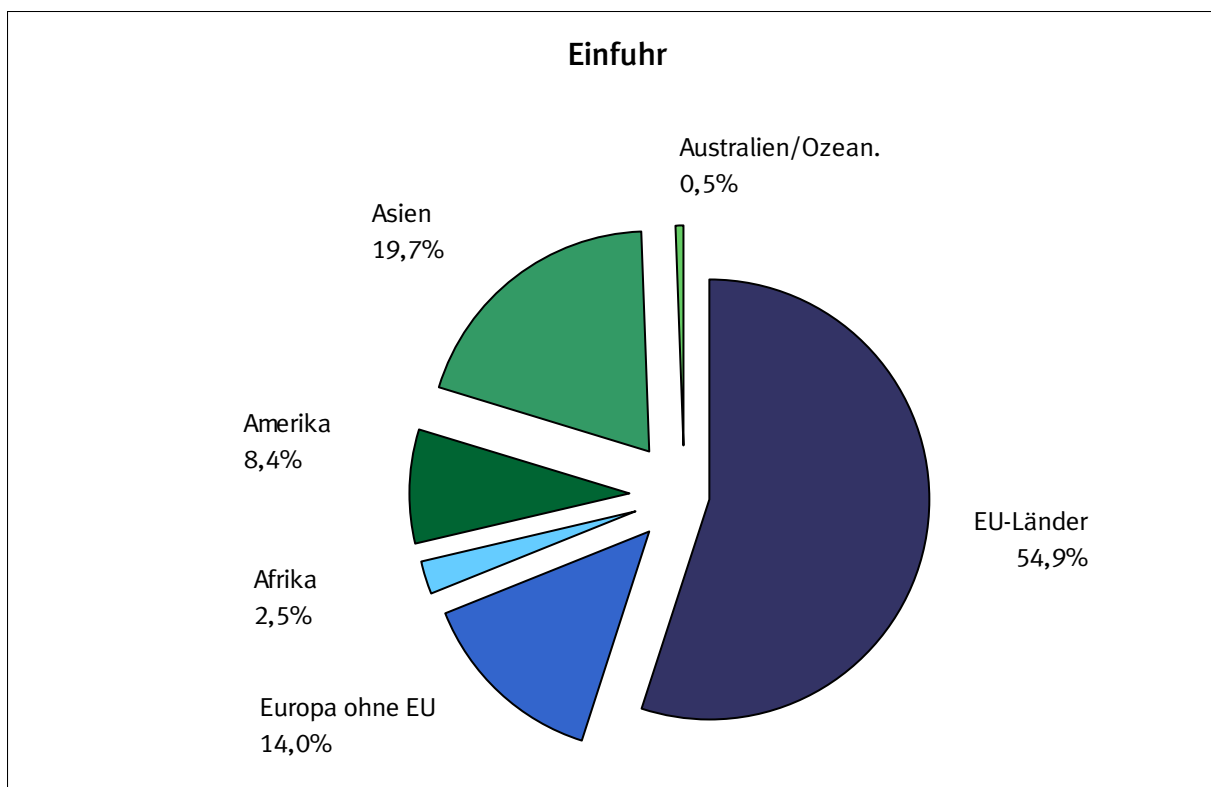
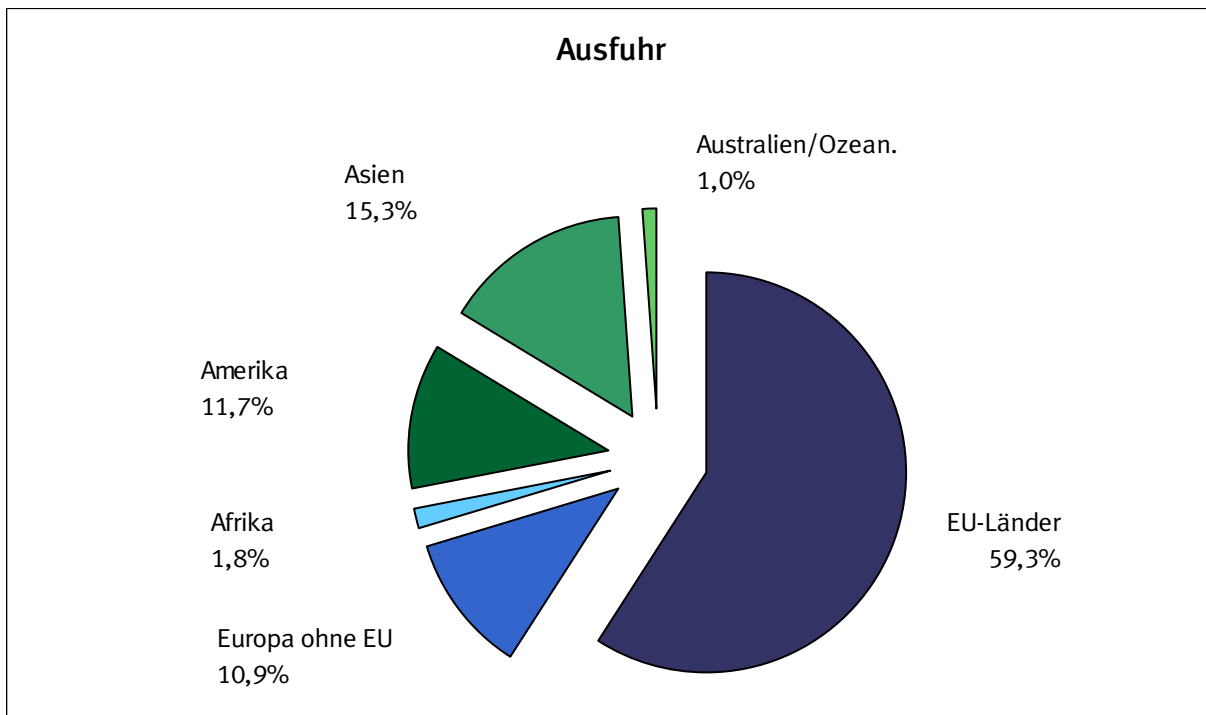

2.1 Werte nach Ländergruppen und ausgewählten Ländern *)

2.1.1 Ausfuhr

Ländergruppe, Bestimmungsland	2012		2011	Zu- (+) bzw. Abnahme (-)		Zu- (+) bzw. Abnahme (-)	
	Januar	Januar/Januar		gegenüber Januar 2011		gegenüber Januar/Januar 2011	
	1 000 Euro			1 000 Euro	%	1 000 Euro	%
Europa	60 370 213	60 370 213	56 714 858	+ 3 655 355	+ 6,4	+ 3 655 355	+ 6,4
dav.: EU - Länder	50 981 444	50 981 444	48 330 066	+ 2 651 378	+ 5,5	+ 2 651 378	+ 5,5
dav.: Eurozone	34 139 625	34 139 625	32 676 065	+ 1 463 560	+ 4,5	+ 1 463 560	+ 4,5
dav.: Belgien	3 603 011	3 603 011	3 769 033	- 166 022	- 4,4	- 166 022	- 4,4
Estland	112 352	112 352	109 727	+ 2 625	+ 2,4	+ 2 625	+ 2,4
Finnland	651 026	651 026	640 362	+ 10 664	+ 1,7	+ 10 664	+ 1,7
Frankreich	8 734 845	8 734 845	8 132 034	+ 602 811	+ 7,4	+ 602 811	+ 7,4
Griechenland	393 018	393 018	400 330	- 7 312	- 1,8	- 7 312	- 1,8
Irland	358 835	358 835	407 997	- 49 162	- 12,0	- 49 162	- 12,0
Italien	4 749 202	4 749 202	4 816 189	- 66 987	- 1,4	- 66 987	- 1,4
Luxemburg	469 588	469 588	497 748	- 28 160	- 5,7	- 28 160	- 5,7
Malta	22 753	22 753	25 791	- 3 038	- 11,8	- 3 038	- 11,8
Niederlande	5 993 567	5 993 567	5 132 587	+ 860 980	+ 16,8	+ 860 980	+ 16,8
Österreich	4 627 262	4 627 262	4 225 772	+ 401 490	+ 9,5	+ 401 490	+ 9,5
Portugal	541 940	541 940	602 510	- 60 570	- 10,1	- 60 570	- 10,1
Slowakei	796 590	796 590	764 595	+ 31 995	+ 4,2	+ 31 995	+ 4,2
Slowenien	299 890	299 890	289 564	+ 10 326	+ 3,6	+ 10 326	+ 3,6
Spanien	2 726 508	2 726 508	2 812 561	- 86 053	- 3,1	- 86 053	- 3,1
Zypern	59 238	59 238	49 265	+ 9 973	+ 20,2	+ 9 973	+ 20,2
dav.: Nicht - Eurozone	16 841 819	16 841 819	15 654 001	+ 1 187 818	+ 7,6	+ 1 187 818	+ 7,6
dav.: Bulgarien	182 527	182 527	170 440	+ 12 087	+ 7,1	+ 12 087	+ 7,1
Dänemark	1 113 045	1 113 045	1 117 059	- 4 014	- 0,4	- 4 014	- 0,4
Lettland	95 593	95 593	88 738	+ 6 855	+ 7,7	+ 6 855	+ 7,7
Litauen	150 368	150 368	146 551	+ 3 817	+ 2,6	+ 3 817	+ 2,6
Polen	3 374 970	3 374 970	3 264 635	+ 110 335	+ 3,4	+ 110 335	+ 3,4
Rumänien	707 686	707 686	585 056	+ 122 630	+ 21,0	+ 122 630	+ 21,0
Schweden	1 740 995	1 740 995	1 704 461	+ 36 534	+ 2,1	+ 36 534	+ 2,1
Tschech. Republik	2 493 327	2 493 327	2 274 845	+ 218 482	+ 9,6	+ 218 482	+ 9,6
Ungarn	1 273 277	1 273 277	1 196 474	+ 76 803	+ 6,4	+ 76 803	+ 6,4
Vereinigtes Königreich ...	5 710 031	5 710 031	5 105 742	+ 604 289	+ 11,8	+ 604 289	+ 11,8
dav.: Europa ohne EU	9 388 769	9 388 769	8 384 792	+ 1 003 977	+ 12,0	+ 1 003 977	+ 12,0
dar.: Norwegen	615 787	615 787	599 421	+ 16 366	+ 2,7	+ 16 366	+ 2,7
Russische Föderation ...	2 438 146	2 438 146	1 922 045	+ 516 101	+ 26,9	+ 516 101	+ 26,9
Schweiz	3 977 189	3 977 189	3 557 640	+ 419 549	+ 11,8	+ 419 549	+ 11,8
Türkei	1 412 212	1 412 212	1 377 044	+ 35 168	+ 2,6	+ 35 168	+ 2,6
Afrika	1 581 115	1 581 115	1 595 823	- 14 708	- 0,9	- 14 708	- 0,9
dar.: Südafrika	694 799	694 799	659 858	+ 34 941	+ 5,3	+ 34 941	+ 5,3
Amerika	10 049 748	10 049 748	7 788 024	+ 2 261 724	+ 29,0	+ 2 261 724	+ 29,0
dar.: NAFTA - Länder	8 300 019	8 300 019	6 315 611	+ 1 984 408	+ 31,4	+ 1 984 408	+ 31,4
dar.: Verein. Staaten ...	7 042 419	7 042 419	5 226 057	+ 1 816 362	+ 34,8	+ 1 816 362	+ 34,8
Brasilien	894 443	894 443	753 606	+ 140 837	+ 18,7	+ 140 837	+ 18,7
Asien	13 125 618	13 125 618	11 830 920	+ 1 294 698	+ 10,9	+ 1 294 698	+ 10,9
dar.: ASEAN - Länder	1 605 769	1 605 769	1 370 489	+ 235 280	+ 17,2	+ 235 280	+ 17,2
China	5 034 797	5 034 797	4 626 781	+ 408 016	+ 8,8	+ 408 016	+ 8,8
Indien	869 524	869 524	754 223	+ 115 301	+ 15,3	+ 115 301	+ 15,3
Japan	1 406 690	1 406 690	1 172 047	+ 234 643	+ 20,0	+ 234 643	+ 20,0
Australien und Ozeanien	819 794	819 794	651 041	+ 168 753	+ 25,9	+ 168 753	+ 25,9
dar.: Australien	733 466	733 466	588 220	+ 145 246	+ 24,7	+ 145 246	+ 24,7
Insgesamt ...	85 981 971	85 981 971	78 645 634	+ 7 336 337	+ 9,3	+ 7 336 337	+ 9,3

*) Außenhandelsergebnisse nach Ländern können über Genesis-Online abgerufen werden (Tabellen 51000-0003 jährlich, 51000-0004 monatlich bzw. Zeitreihen 51000BJ002 jährlich, 51000BM002 monatlich).

2.1 Werte nach Ländergruppen und ausgewählten Ländern *)

2.1.2 Einfuhr

Ländergruppe, Ursprungsland	2012		2011	Zu- (+) bzw. Abnahme (-)		Zu- (+) bzw. Abnahme (-)	
	Januar	Januar/Januar		gegenüber Januar 2011		gegenüber Januar/Januar 2011	
	1 000 Euro			1 000 Euro	%	1 000 Euro	%
Europa	50 133 182	50 133 182	45 572 417	+ 4 560 765	+ 10,0	+ 4 560 765	+ 10,0
dav.: EU - Länder	39 949 996	39 949 996	36 588 596	+ 3 361 400	+ 9,2	+ 3 361 400	+ 9,2
dav.: Eurozone	26 657 696	26 657 696	24 610 652	+ 2 047 044	+ 8,3	+ 2 047 044	+ 8,3
dav.: Belgien	2 922 004	2 922 004	2 862 734	+ 59 270	+ 2,1	+ 59 270	+ 2,1
Estland	40 120	40 120	34 026	+ 6 094	+ 17,9	+ 6 094	+ 17,9
Finnland	478 315	478 315	543 663	- 65 348	- 12,0	- 65 348	- 12,0
Frankreich	5 209 735	5 209 735	4 590 561	+ 619 174	+ 13,5	+ 619 174	+ 13,5
Griechenland	143 524	143 524	136 699	+ 6 825	+ 5,0	+ 6 825	+ 5,0
Irland	873 924	873 924	1 016 189	- 142 265	- 14,0	- 142 265	- 14,0
Italien	3 717 535	3 717 535	3 293 283	+ 424 252	+ 12,9	+ 424 252	+ 12,9
Luxemburg	250 856	250 856	212 087	+ 38 769	+ 18,3	+ 38 769	+ 18,3
Malta	25 554	25 554	23 592	+ 1 962	+ 8,3	+ 1 962	+ 8,3
Niederlande	6 723 117	6 723 117	6 098 924	+ 624 193	+ 10,2	+ 624 193	+ 10,2
Österreich	2 836 784	2 836 784	2 564 936	+ 271 848	+ 10,6	+ 271 848	+ 10,6
Portugal	381 125	381 125	356 095	+ 25 030	+ 7,0	+ 25 030	+ 7,0
Slowakei	854 212	854 212	751 106	+ 103 106	+ 13,7	+ 103 106	+ 13,7
Slowenien	368 348	368 348	292 347	+ 76 001	+ 26,0	+ 76 001	+ 26,0
Spanien	1 825 157	1 825 157	1 822 300	+ 2 857	+ 0,2	+ 2 857	+ 0,2
Zypern	7 386	7 386	12 110	- 4 724	- 39,0	- 4 724	- 39,0
dav.: Nicht - Eurozone	13 292 300	13 292 300	11 977 944	+ 1 314 356	+ 11,0	+ 1 314 356	+ 11,0
dav.: Bulgarien	191 579	191 579	157 636	+ 33 943	+ 21,5	+ 33 943	+ 21,5
Dänemark	887 644	887 644	813 967	+ 73 677	+ 9,1	+ 73 677	+ 9,1
Lettland	49 253	49 253	47 838	+ 1 415	+ 3,0	+ 1 415	+ 3,0
Litauen	152 714	152 714	135 344	+ 17 370	+ 12,8	+ 17 370	+ 12,8
Polen	2 531 172	2 531 172	2 308 561	+ 222 611	+ 9,6	+ 222 611	+ 9,6
Rumänien	660 623	660 623	566 907	+ 93 716	+ 16,5	+ 93 716	+ 16,5
Schweden	1 114 922	1 114 922	1 079 194	+ 35 728	+ 3,3	+ 35 728	+ 3,3
Tschech. Republik	2 628 118	2 628 118	2 398 062	+ 230 056	+ 9,6	+ 230 056	+ 9,6
Ungarn	1 453 649	1 453 649	1 295 070	+ 158 579	+ 12,2	+ 158 579	+ 12,2
Vereinigtes Königreich ...	3 622 626	3 622 626	3 175 365	+ 447 261	+ 14,1	+ 447 261	+ 14,1
dav.: Europa ohne EU	10 183 186	10 183 186	8 983 821	+ 1 199 365	+ 13,4	+ 1 199 365	+ 13,4
dar.: Norwegen	1 988 100	1 988 100	1 868 342	+ 119 758	+ 6,4	+ 119 758	+ 6,4
Russische Föderation ...	3 561 225	3 561 225	2 857 955	+ 703 270	+ 24,6	+ 703 270	+ 24,6
Schweiz	3 007 413	3 007 413	2 753 109	+ 254 304	+ 9,2	+ 254 304	+ 9,2
Türkei	1 060 981	1 060 981	971 551	+ 89 430	+ 9,2	+ 89 430	+ 9,2
Afrika	1 828 122	1 828 122	1 823 360	+ 4 762	+ 0,3	+ 4 762	+ 0,3
dar.: Südafrika	452 335	452 335	514 484	- 62 149	- 12,1	- 62 149	- 12,1
Amerika	6 122 999	6 122 999	6 209 251	- 86 252	- 1,4	- 86 252	- 1,4
dar.: NAFTA - Länder	4 423 003	4 423 003	4 615 270	- 192 267	- 4,2	- 192 267	- 4,2
dar.: Verein. Staaten ...	3 806 570	3 806 570	3 859 792	- 53 222	- 1,4	- 53 222	- 1,4
Brasilien	853 387	853 387	792 806	+ 60 581	+ 7,6	+ 60 581	+ 7,6
Asien	14 335 039	14 335 039	14 662 862	- 327 823	- 2,2	- 327 823	- 2,2
dar.: ASEAN - Länder	2 121 771	2 121 771	2 273 639	- 151 868	- 6,7	- 151 868	- 6,7
China	6 946 447	6 946 447	6 682 570	+ 263 877	+ 3,9	+ 263 877	+ 3,9
Indien	668 201	668 201	642 559	+ 25 642	+ 4,0	+ 25 642	+ 4,0
Japan	1 861 824	1 861 824	1 977 275	- 115 451	- 5,8	- 115 451	- 5,8
Australien und Ozeanien	373 214	373 214	269 802	+ 103 412	+ 38,3	+ 103 412	+ 38,3
dar.: Australien	306 255	306 255	211 440	+ 94 815	+ 44,8	+ 94 815	+ 44,8
Insgesamt ...	72 792 553	72 792 553	68 537 692	+ 4 254 861	+ 6,2	+ 4 254 861	+ 6,2

*) Außenhandelsergebnisse nach Ländern können über Genesis-Online abgerufen werden (Tabellen 51000-0003 jährlich, 51000-0004 monatlich bzw. Zeitreihen 51000BJ002 jährlich, 51000BM002 monatlich).

2.2 Werte nach Erdteilen und Ländern *)

2.2.1 Ausfuhr

Bestimmungsland	2012		2011	Zu- (+) bzw. Abnahme (-)		Zu- (+) bzw. Abnahme (-)					
	Januar	Januar/Januar		gegenüber Januar 2011		gegenüber Januar/Januar 2011					
	1 000 Euro		1 000 Euro	%	1 000 Euro	%					
Europa	60 370 213	60 370 213	56 714 858	+	3 655 355	+	6,4	+	3 655 355	+	6,4
Belgien	3 603 011	3 603 011	3 769 033	-	166 022	-	4,4	-	166 022	-	4,4
Bulgarien	182 527	182 527	170 440	+	12 087	+	7,1	+	12 087	+	7,1
Dänemark	1 113 045	1 113 045	1 117 059	-	4 014	-	0,4	-	4 014	-	0,4
Estland	112 352	112 352	109 727	+	2 625	+	2,4	+	2 625	+	2,4
Finnland	651 026	651 026	640 362	+	10 664	+	1,7	+	10 664	+	1,7
Frankreich	8 734 845	8 734 845	8 132 034	+	602 811	+	7,4	+	602 811	+	7,4
Griechenland	393 018	393 018	400 330	-	7 312	-	1,8	-	7 312	-	1,8
Irland	358 835	358 835	407 997	-	49 162	-	12,0	-	49 162	-	12,0
Italien	4 749 202	4 749 202	4 816 189	-	66 987	-	1,4	-	66 987	-	1,4
Lettland	95 593	95 593	88 738	+	6 855	+	7,7	+	6 855	+	7,7
Litauen	150 368	150 368	146 551	+	3 817	+	2,6	+	3 817	+	2,6
Luxemburg	469 588	469 588	497 748	-	28 160	-	5,7	-	28 160	-	5,7
Malta	22 753	22 753	25 791	-	3 038	-	11,8	-	3 038	-	11,8
Niederlande	5 993 567	5 993 567	5 132 587	+	860 980	+	16,8	+	860 980	+	16,8
Österreich	4 627 262	4 627 262	4 225 772	+	401 490	+	9,5	+	401 490	+	9,5
Polen	3 374 970	3 374 970	3 264 635	+	110 335	+	3,4	+	110 335	+	3,4
Portugal	541 940	541 940	602 510	-	60 570	-	10,1	-	60 570	-	10,1
Rumänien	707 686	707 686	585 056	+	122 630	+	21,0	+	122 630	+	21,0
Schweden	1 740 995	1 740 995	1 704 461	+	36 534	+	2,1	+	36 534	+	2,1
Slowakei	796 590	796 590	764 595	+	31 995	+	4,2	+	31 995	+	4,2
Slowenien	299 890	299 890	289 564	+	10 326	+	3,6	+	10 326	+	3,6
Spanien	2 726 508	2 726 508	2 812 561	-	86 053	-	3,1	-	86 053	-	3,1
Tschechische Republik	2 493 327	2 493 327	2 274 845	+	218 482	+	9,6	+	218 482	+	9,6
Ungarn	1 273 277	1 273 277	1 196 474	+	76 803	+	6,4	+	76 803	+	6,4
Vereinigtes Königreich	5 710 031	5 710 031	5 105 742	+	604 289	+	11,8	+	604 289	+	11,8
Zypern	59 238	59 238	49 265	+	9 973	+	20,2	+	9 973	+	20,2
Albanien	9 262	9 262	9 968	-	706	-	7,1	-	706	-	7,1
Andorra	4 653	4 653	3 422	+	1 231	+	36,0	+	1 231	+	36,0
Belarus	119 495	119 495	150 916	-	31 421	-	20,8	-	31 421	-	20,8
Bosnien und Herzegowina	53 281	53 281	48 928	+	4 353	+	8,9	+	4 353	+	8,9
Färöer	1 191	1 191	1 012	+	179	+	17,7	+	179	+	17,7
Gibraltar	2 393	2 393	3 049	-	656	-	21,5	-	656	-	21,5
Island	28 511	28 511	28 419	+	92	+	0,3	+	92	+	0,3
Kosovo	8 053	8 053	7 106	+	947	+	13,3	+	947	+	13,3
Kroatien	167 858	167 858	146 656	+	21 202	+	14,5	+	21 202	+	14,5
Liechtenstein	41 587	41 587	38 582	+	3 005	+	7,8	+	3 005	+	7,8
Ehemalige jugoslaw. Republik Mazedonien	34 167	34 167	32 847	+	1 320	+	4,0	+	1 320	+	4,0
Republik Moldau	20 646	20 646	16 276	+	4 370	+	26,8	+	4 370	+	26,8
Montenegro	3 666	3 666	3 452	+	214	+	6,2	+	214	+	6,2
Norwegen	615 787	615 787	599 421	+	16 366	+	2,7	+	16 366	+	2,7
Russische Föderation	2 438 146	2 438 146	1 922 045	+	516 101	+	26,9	+	516 101	+	26,9
San Marino	2 275	2 275	3 404	-	1 129	-	33,2	-	1 129	-	33,2
Schweiz	3 977 189	3 977 189	3 557 640	+	419 549	+	11,8	+	419 549	+	11,8
Serbien	104 726	104 726	80 635	+	24 091	+	29,9	+	24 091	+	29,9
Türkei	1 412 212	1 412 212	1 377 044	+	35 168	+	2,6	+	35 168	+	2,6
Ukraine	343 516	343 516	353 942	-	10 426	-	2,9	-	10 426	-	2,9
Vatikanstadt	155	155	28	+	127	+	453,6	+	127	+	453,6
Afrika	1 581 115	1 581 115	1 595 823	-	14 708	-	0,9	-	14 708	-	0,9
Ägypten	164 226	164 226	189 420	-	25 194	-	13,3	-	25 194	-	13,3
Algerien	132 699	132 699	107 460	+	25 239	+	23,5	+	25 239	+	23,5
Angola	14 306	14 306	21 734	-	7 428	-	34,2	-	7 428	-	34,2
Äquatorialguinea	1 351	1 351	2 633	-	1 282	-	48,7	-	1 282	-	48,7
Äthiopien	7 673	7 673	8 092	-	419	-	5,2	-	419	-	5,2
Benin	5 467	5 467	6 432	-	965	-	15,0	-	965	-	15,0
Botsuana	1 738	1 738	1 860	-	122	-	6,6	-	122	-	6,6
Britisches Territorium im Indischen Ozean	-	-	-	-	-	-	-	-	-	-	-
Burkina Faso	3 982	3 982	1 700	+	2 282	+	134,2	+	2 282	+	134,2
Burundi	571	571	532	+	39	+	7,3	+	39	+	7,3
Ceuta	932	932	450	+	482	+	107,1	+	482	+	107,1
Cote d'Ivoire	10 198	10 198	5 047	+	5 151	+	102,1	+	5 151	+	102,1
Dschibuti	378	378	741	-	363	-	49,0	-	363	-	49,0
Eritrea	564	564	735	-	171	-	23,3	-	171	-	23,3
Gabun	6 023	6 023	3 472	+	2 551	+	73,5	+	2 551	+	73,5
Gambia	919	919	421	+	498	+	118,3	+	498	+	118,3
Ghana	29 120	29 120	17 961	+	11 159	+	62,1	+	11 159	+	62,1
Guinea	1 762	1 762	950	+	812	+	85,5	+	812	+	85,5
Guinea-Bissau	105	105	395	-	290	-	73,4	-	290	-	73,4
Kamerun	7 941	7 941	11 415	-	3 474	-	30,4	-	3 474	-	30,4
Kap Verde	501	501	492	+	9	+	1,8	+	9	+	1,8
Kenia	13 660	13 660	13 428	+	232	+	1,7	+	232	+	1,7

2.2 Werte nach Erdteilen und Ländern *)

2.2.1 Ausfuhr

Bestimmungsland	2012		2011		Zu- (+) bzw. Abnahme (-)		Zu- (+) bzw. Abnahme (-)	
	Januar	Januar/Januar	gegenüber		gegenüber		gegenüber	
	1 000 Euro		Januar 2011		Januar/Januar 2011		Januar/Januar 2011	
			1 000 Euro	%	1 000 Euro	%	1 000 Euro	%
Komoren	163	163	48 +	115 +	239,6 +	115 +	239,6 +	
Demokratische Republik Kongo	6 940	6 940	18 258 -	11 318 -	62,0 -	11 318 -	62,0 -	
Republik Kongo	3 520	3 520	2 791 +	729 +	26,1 +	729 +	26,1 +	
Lesotho	251	251	8 +	243 +	3 037,5 +	243 +	3 037,5 +	
Liberia	26 772	26 772	33 555 -	6 783 -	20,2 -	6 783 -	20,2 -	
Libysch-Arabische Dschamahirija	56 968	56 968	63 712 -	6 744 -	10,6 -	6 744 -	10,6 -	
Madagaskar	1 417	1 417	1 328 +	89 +	6,7 +	89 +	6,7 +	
Malawi	584	584	338 +	246 +	72,8 +	246 +	72,8 +	
Mali	3 450	3 450	3 008 +	442 +	14,7 +	442 +	14,7 +	
Marokko	109 196	109 196	111 580 -	2 384 -	2,1 -	2 384 -	2,1 -	
Mauretanien	7 838	7 838	8 321 -	483 -	5,8 -	483 -	5,8 -	
Mauritius	6 296	6 296	5 651 +	645 +	11,4 +	645 +	11,4 +	
Mayotte	334	334	256 +	78 +	30,5 +	78 +	30,5 +	
Melilla	352	352	519 -	167 -	32,2 -	167 -	32,2 -	
Mosambik	2 402	2 402	2 816 -	414 -	14,7 -	414 -	14,7 -	
Namibia	7 085	7 085	7 710 -	625 -	8,1 -	625 -	8,1 -	
Niger	7 089	7 089	952 +	6 137 +	644,6 +	6 137 +	644,6 +	
Nigeria	85 243	85 243	78 946 +	6 297 +	8,0 +	6 297 +	8,0 +	
Ruanda	3 345	3 345	431 +	2 914 +	676,1 +	2 914 +	676,1 +	
Sambia	5 898	5 898	1 897 +	4 001 +	210,9 +	4 001 +	210,9 +	
Sao Tome und Principe	4	4	12 -	8 -	66,7 -	8 -	66,7 -	
Senegal	4 432	4 432	6 758 -	2 326 -	34,4 -	2 326 -	34,4 -	
Seychellen	1 066	1 066	402 +	664 +	165,2 +	664 +	165,2 +	
Sierra Leone	1 377	1 377	3 258 -	1 881 -	57,7 -	1 881 -	57,7 -	
Simbabwe	4 217	4 217	2 400 +	1 817 +	75,7 +	1 817 +	75,7 +	
Somalia	72	72	28 +	44 +	157,1 +	44 +	157,1 +	
St. Helena	-	-	7 -	7 -	100,0 -	7 -	100,0 -	
Südafrika	694 799	694 799	659 858 +	34 941 +	5,3 +	34 941 +	5,3 +	
Sudan	11 674	11 674	37 630 -	25 956 -	69,0 -	25 956 -	69,0 -	
Swasiland	77	77	310 -	233 -	75,2 -	233 -	75,2 -	
Vereinigte Republik Tansania	10 040	10 040	7 791 +	2 249 +	28,9 +	2 249 +	28,9 +	
Togo	3 716	3 716	7 040 -	3 324 -	47,2 -	3 324 -	47,2 -	
Tschad	2 301	2 301	600 +	1 701 +	283,5 +	1 701 +	283,5 +	
Tunesien	102 733	102 733	122 593 -	19 860 -	16,2 -	19 860 -	16,2 -	
Uganda	5 210	5 210	9 480 -	4 270 -	45,0 -	4 270 -	45,0 -	
Zentralafrikanische Republik	138	138	161 -	23 -	14,3 -	23 -	14,3 -	
Amerika	10 049 748	10 049 748	7 788 024 +	2 261 724 +	29,0 +	2 261 724 +	29,0 +	
Amerikanische Jungferinseln	1	1	785 -	784 -	99,9 -	784 -	99,9 -	
Anguilla	382	382	0 +	382	x +	382	x +	
Antigua und Barbuda	235	235	254 -	19 -	7,5 -	19 -	7,5 -	
Argentinien	244 431	244 431	183 714 +	60 717 +	33,0 +	60 717 +	33,0 +	
Aruba	441	441	3 134 -	2 693 -	85,9 -	2 693 -	85,9 -	
Bahamas	7 786	7 786	676 +	7 110 +	1 051,8 +	7 110 +	1 051,8 +	
Barbados	1 094	1 094	3 912 -	2 818 -	72,0 -	2 818 -	72,0 -	
Belize	1 678	1 678	775 +	903 +	116,5 +	903 +	116,5 +	
Bermuda	141	141	427 -	286 -	67,0 -	286 -	67,0 -	
Bolivien	5 022	5 022	8 212 -	3 190 -	38,8 -	3 190 -	38,8 -	
Brasilien	894 443	894 443	753 606 +	140 837 +	18,7 +	140 837 +	18,7 +	
Britische Jungferinseln	878	878	336 +	542 +	161,3 +	542 +	161,3 +	
Chile	161 593	161 593	148 877 +	12 716 +	8,5 +	12 716 +	8,5 +	
Costa Rica	15 978	15 978	13 568 +	2 410 +	17,8 +	2 410 +	17,8 +	
Dominica	31	31	34 -	3 -	8,8 -	3 -	8,8 -	
Dominikanische Republik	11 822	11 822	13 308 -	1 486 -	11,2 -	1 486 -	11,2 -	
Ecuador	49 962	49 962	23 278 +	26 684 +	114,6 +	26 684 +	114,6 +	
El Salvador	7 315	7 315	5 881 +	1 434 +	24,4 +	1 434 +	24,4 +	
Falklandinseln	33	33	- +	33	x +	33	x +	
Grenada	183	183	32 +	151 +	471,9 +	151 +	471,9 +	
Grönland	126	126	52 +	74 +	142,3 +	74 +	142,3 +	
Guatemala	14 175	14 175	23 380 -	9 205 -	39,4 -	9 205 -	39,4 -	
Guyana	245	245	170 +	75 +	44,1 +	75 +	44,1 +	
Haiti	557	557	884 -	327 -	37,0 -	327 -	37,0 -	
Honduras	8 578	8 578	7 805 +	773 +	9,9 +	773 +	9,9 +	
Jamaika	2 153	2 153	2 160 -	7 -	0,3 -	7 -	0,3 -	
Kaimaninseln	366	366	1 524 -	1 158 -	76,0 -	1 158 -	76,0 -	
Kanada	627 642	627 642	548 108 +	79 534 +	14,5 +	79 534 +	14,5 +	
Kolumbien	97 164	97 164	89 485 +	7 679 +	8,6 +	7 679 +	8,6 +	
Kuba	11 034	11 034	7 831 +	3 203 +	40,9 +	3 203 +	40,9 +	
Mexiko	629 958	629 958	541 446 +	88 512 +	16,3 +	88 512 +	16,3 +	
Montserrat	4	4	9 -	5 -	55,6 -	5 -	55,6 -	
Nicaragua	1 710	1 710	2 206 -	496 -	22,5 -	496 -	22,5 -	
Niederländische Antillen	2 165	2 165	1 392 +	773 +	55,5 +	773 +	55,5 +	

2.2 Werte nach Erdteilen und Ländern *)

2.2.1 Ausfuhr

Bestimmungsland	2012		2011		Zu- (+) bzw. Abnahme (-)		Zu- (+) bzw. Abnahme (-)	
	Januar	Januar/Januar	gegenüber		gegenüber		gegenüber	
		1 000 Euro	Januar 2011		Januar/Januar 2011			
		1 000 Euro	1 000 Euro	%	1 000 Euro	%	1 000 Euro	%
Panama	25 931	25 931	19 292 +	6 639 +	34,4 +	6 639 +	34,4	
Paraguay	10 048	10 048	11 745 -	1 697 -	14,4 -	1 697 -	14,4	
Peru	63 452	63 452	62 237 +	1 215 +	2,0 +	1 215 +	2,0	
St. Kitts und Nevis	2 196	2 196	4 +	2 192	x	2 192	x	
St. Lucia	115	115	91 +	24 +	26,4 +	24 +	26,4	
St. Pierre und Miquelon	3	3	3 +	0 +	0,0 +	0 +	0,0	
St. Vincent und die Grenadinen	7	7	32 -	25 -	78,1 -	25 -	78,1	
Suriname	1 126	1 126	2 745 -	1 619 -	59,0 -	1 619 -	59,0	
Trinidad und Tobago	7 278	7 278	6 373 +	905 +	14,2 +	905 +	14,2	
Turks- und Caicosinseln	12	12	62 -	50 -	80,6 -	50 -	80,6	
Uruguay	31 458	31 458	24 167 +	7 291 +	30,2 +	7 291 +	30,2	
Venezuela	66 377	66 377	47 955 +	18 422 +	38,4 +	18 422 +	38,4	
Vereinigte Staaten	7 042 419	7 042 419	5 226 057 +	1 816 362 +	34,8 +	1 816 362 +	34,8	
Asien	13 125 618	13 125 618	11 830 920 +	1 294 698 +	10,9 +	1 294 698 +	10,9	
Afghanistan	25 098	25 098	32 758 -	7 660 -	23,4 -	7 660 -	23,4	
Armenien	6559	6559	6438 +	121 +	1,9 +	121 +	1,9	
Aserbaidschan	48 380	48 380	28 147 +	20 233 +	71,9 +	20 233 +	71,9	
Bahrain	27 362	27 362	24 316 +	3 046 +	12,5 +	3 046 +	12,5	
Bangladesch	21 998	21 998	53 273 -	31 275 -	58,7 -	31 275 -	58,7	
Besetzte palästinensische Gebiete	1 892	1 892	2 383 -	491 -	20,6 -	491 -	20,6	
Bhutan	104	104	92 +	12 +	13,0 +	12 +	13,0	
Brunei Darussalam	2 684	2 684	4 852 -	2 168 -	44,7 -	2 168 -	44,7	
Volksrepublik China	5 034 797	5 034 797	4 626 781 +	408 016 +	8,8 +	408 016 +	8,8	
Georgien	23 730	23 730	15 736 +	7 994 +	50,8 +	7 994 +	50,8	
Hongkong	406 535	406 535	405 697 +	838 +	0,2 +	838 +	0,2	
Indien	869 524	869 524	754 223 +	115 301 +	15,3 +	115 301 +	15,3	
Indonesien	179 790	179 790	149 357 +	30 433 +	20,4 +	30 433 +	20,4	
Irak	81 713	81 713	90 054 -	8 341 -	9,3 -	8 341 -	9,3	
Islamische Republik Iran	200 044	200 044	252 032 -	51 988 -	20,6 -	51 988 -	20,6	
Israel	285 445	285 445	249 555 +	35 890 +	14,4 +	35 890 +	14,4	
Japan	1 406 690	1 406 690	1 172 047 +	234 643 +	20,0 +	234 643 +	20,0	
Jemen	7 090	7 090	6 870 +	220 +	3,2 +	220 +	3,2	
Jordanien	63 250	63 250	70 440 -	7 190 -	10,2 -	7 190 -	10,2	
Kambodscha	1 596	1 596	1 376 +	220 +	16,0 +	220 +	16,0	
Kasachstan	90 483	90 483	75 943 +	14 540 +	19,1 +	14 540 +	19,1	
Katar	81 079	81 079	59 942 +	21 137 +	35,3 +	21 137 +	35,3	
Kirgisische Republik	5 622	5 622	2 993 +	2 629 +	87,8 +	2 629 +	87,8	
Demokratische Volksrepublik Korea	515	515	656 -	141 -	21,5 -	141 -	21,5	
Republik Korea	914 172	914 172	805 348 +	108 824 +	13,5 +	108 824 +	13,5	
Kuwait	81 653	81 653	82 951 -	1 298 -	1,6 -	1 298 -	1,6	
Demokratische Volksrepublik Laos	1 097	1 097	1 256 -	159 -	12,7 -	159 -	12,7	
Libanon	89 619	89 619	43 526 +	46 093 +	105,9 +	46 093 +	105,9	
Macau	4 347	4 347	3 963 +	384 +	9,7 +	384 +	9,7	
Malaysia	385 598	385 598	349 071 +	36 527 +	10,5 +	36 527 +	10,5	
Malediven	7 298	7 298	929 +	6 369 +	685,6 +	6 369 +	685,6	
Mongolei	11 355	11 355	4 447 +	6 908 +	155,3 +	6 908 +	155,3	
Myanmar	6 806	6 806	5 879 +	927 +	15,8 +	927 +	15,8	
Nepal	3 329	3 329	1 348 +	1 981 +	147,0 +	1 981 +	147,0	
Oman	38 140	38 140	28 322 +	9 818 +	34,7 +	9 818 +	34,7	
Pakistan	73 376	73 376	43 552 +	29 824 +	68,5 +	29 824 +	68,5	
Philippinen	160 534	160 534	110 917 +	49 617 +	44,7 +	49 617 +	44,7	
Saudi-Arabien	598 352	598 352	494 421 +	103 931 +	21,0 +	103 931 +	21,0	
Singapur	525 978	525 978	438 898 +	87 080 +	19,8 +	87 080 +	19,8	
Sri Lanka	14 661	14 661	11 911 +	2 750 +	23,1 +	2 750 +	23,1	
Arabische Republik Syrien	24 624	24 624	47 661 -	23 037 -	48,3 -	23 037 -	48,3	
Tadschikistan	2 106	2 106	658 +	1 448 +	220,1 +	1 448 +	220,1	
Taiwan	438 588	438 588	511 969 -	73 381 -	14,3 -	73 381 -	14,3	
Thailand	257 275	257 275	237 409 +	19 866 +	8,4 +	19 866 +	8,4	
Timor-Leste	12	12	33 -	21 -	63,6 -	21 -	63,6	
Turkmenistan	14 091	14 091	14 307 -	216 -	1,5 -	216 -	1,5	
Usbekistan	19 819	19 819	17 096 +	2 723 +	15,9 +	2 723 +	15,9	
Vereinigte Arabische Emirate	496 397	496 397	417 613 +	78 784 +	18,9 +	78 784 +	18,9	
Vietnam	84 411	84 411	71 474 +	12 937 +	18,1 +	12 937 +	18,1	
Australien und Ozeanien	819 794	819 794	651 041 +	168 753 +	25,9 +	168 753 +	25,9	
Amerikanische Überseeinseln, kleinere	163	163	504 -	341 -	67,7 -	341 -	67,7	
Amerikanisch-Samoa	1	1	9 -	8 -	88,9 -	8 -	88,9	
Antarktis	221	221	- +	221	x	221	x	
Australien	733 466	733 466	588 220 +	145 246 +	24,7 +	145 246 +	24,7	
Bouvetinsel	-	-	-	-	-	-	-	
Cookinseln	-	-	-	-	-	-	-	
Fidschi	629	629	125 +	504 +	403,2 +	504 +	403,2	

2.2 Werte nach Erdteilen und Ländern *)

2.2.1 Ausfuhr

Bestimmungsland	2012		2011	Zu- (+) bzw. Abnahme (-)		Zu- (+) bzw. Abnahme (-)	
	Januar	Januar/Januar		gegenüber Januar 2011		gegenüber Januar/Januar 2011	
	1 000 Euro		1 000 Euro	%	1 000 Euro	%	
Französische Südgebiete	280	280	195 +	85 +	43,6 +	85 +	43,6
Französisch-Polynesien	1 715	1 715	1 294 +	421 +	32,5 +	421 +	32,5
Guam	188	188	384 -	196 -	51,0 -	196 -	51,0
Heard und McDonaldinseln	-	-	-	-	-	-	-
Kiribati	-	-	-	-	-	-	-
Kokosinseln (Keelinginseln)	-	-	-	-	-	-	-
Marshallinseln	19 561	19 561	21 +	19 540 +	93 047,6 +	19 540 +	93 047,6
Föderierte Staaten von Mikronesien	-	-	16 -	16	x -	16	x
Nauru	-	-	-	-	-	-	-
Neukaledonien	2 437	2 437	3 682 -	1 245 -	33,8 -	1 245 -	33,8
Neuseeland	59 816	59 816	55 779 +	4 037 +	7,2 +	4 037 +	7,2
Niue	-	-	-	-	-	-	-
Nördliche Marianen	360	360	563 -	203 -	36,1 -	203 -	36,1
Norfolkinsel	-	-	4 -	4	x -	4	x
Palau	-	-	13 -	13	x -	13	x
Papua-Neuguinea	812	812	181 +	631 +	348,6 +	631 +	348,6
Pitcairinseln	-	-	-	-	-	-	-
Salomonen	83	83	3 +	80 +	2 666,7 +	80 +	2 666,7
Samoa	26	26	39 -	13 -	33,3 -	13 -	33,3
Südgeorgien und die Südlichen Sandwichinseln	-	-	-	-	-	-	-
Tokelau	6	6	2 +	4 +	200,0 +	4 +	200,0
Tonga	-	-	-	-	-	-	-
Tuvalu	-	-	-	-	-	-	-
Vanuatu	3	3	7 -	4 -	57,1 -	4 -	57,1
Wallis und Futuna	27	27	- +	27	x +	27	x
Weihnachtsinsel	-	-	-	-	-	-	-
Verschiedenes	35 489	35 489	64 967 -	29 478 -	45,4 -	29 478 -	45,4 -
Nicht ermittelte Länder und Gebiete	-	-	-	-	-	-	-
Schiffs- und Luftfahrzeugbedarf	35 489	35 489	64 967 -	29 478 -	45,4 -	29 478 -	45,4
Insgesamt ...	85 981 971	85 981 971	78 645 634 +	7 336 337 +	9,3 +	7 336 337 +	9,3 +

*) Außenhandelsergebnisse nach Ländern können über Genesis-Online abgerufen werden (Tabellen 51000-0003 jährlich, 51000-0004 monatlich bzw. Zeitreihen 51000BJ002 jährlich, 51000BM002 monatlich).

2.2 Werte nach Erdteilen und Ländern *)

2.2.2 Einfuhr

Ursprungsland	2012		2011		Zu- (+) bzw. Abnahme (-)		Zu- (+) bzw. Abnahme (-)				
	Januar	Januar/Januar	gegenüber		gegenüber		gegenüber				
			Januar 2011		Januar/Januar 2011		Januar/Januar 2011				
	1 000 Euro		1 000 Euro	%	1 000 Euro	%	1 000 Euro	%			
Europa	50 133 182	50 133 182	45 572 417	+	4 560 765	+	10,0	+	4 560 765	+	10,0
Belgien	2 922 004	2 922 004	2 862 734	+	59 270	+	2,1	+	59 270	+	2,1
Bulgarien	191 579	191 579	157 636	+	33 943	+	21,5	+	33 943	+	21,5
Dänemark	887 644	887 644	813 967	+	73 677	+	9,1	+	73 677	+	9,1
Estland	40 120	40 120	34 026	+	6 094	+	17,9	+	6 094	+	17,9
Finnland	478 315	478 315	543 663	-	65 348	-	12,0	-	65 348	-	12,0
Frankreich	5 209 735	5 209 735	4 590 561	+	619 174	+	13,5	+	619 174	+	13,5
Griechenland	143 524	143 524	136 699	+	6 825	+	5,0	+	6 825	+	5,0
Irland	873 924	873 924	1 016 189	-	142 265	-	14,0	-	142 265	-	14,0
Italien	3 717 535	3 717 535	3 293 283	+	424 252	+	12,9	+	424 252	+	12,9
Lettland	49 253	49 253	47 838	+	1 415	+	3,0	+	1 415	+	3,0
Litauen	152 714	152 714	135 344	+	17 370	+	12,8	+	17 370	+	12,8
Luxemburg	250 856	250 856	212 087	+	38 769	+	18,3	+	38 769	+	18,3
Malta	25 554	25 554	23 592	+	1 962	+	8,3	+	1 962	+	8,3
Niederlande	6 723 117	6 723 117	6 098 924	+	624 193	+	10,2	+	624 193	+	10,2
Österreich	2 836 784	2 836 784	2 564 936	+	271 848	+	10,6	+	271 848	+	10,6
Polen	2 531 172	2 531 172	2 308 561	+	222 611	+	9,6	+	222 611	+	9,6
Portugal	381 125	381 125	356 095	+	25 030	+	7,0	+	25 030	+	7,0
Rumänien	660 623	660 623	566 907	+	93 716	+	16,5	+	93 716	+	16,5
Schweden	1 114 922	1 114 922	1 079 194	+	35 728	+	3,3	+	35 728	+	3,3
Slowakei	854 212	854 212	751 106	+	103 106	+	13,7	+	103 106	+	13,7
Slowenien	368 348	368 348	292 347	+	76 001	+	26,0	+	76 001	+	26,0
Spanien	1 825 157	1 825 157	1 822 300	+	2 857	+	0,2	+	2 857	+	0,2
Tschechische Republik	2 628 118	2 628 118	2 398 062	+	230 056	+	9,6	+	230 056	+	9,6
Ungarn	1 453 649	1 453 649	1 295 070	+	158 579	+	12,2	+	158 579	+	12,2
Vereinigtes Königreich	3 622 626	3 622 626	3 175 365	+	447 261	+	14,1	+	447 261	+	14,1
Zypern	7 386	7 386	12 110	-	4 724	-	39,0	-	4 724	-	39,0
Albanien	12 986	12 986	3 455	+	9 531	+	275,9	+	9 531	+	275,9
Andorra	34	34	166	-	132	-	79,5	-	132	-	79,5
Belarus	77 683	77 683	52 220	+	25 463	+	48,8	+	25 463	+	48,8
Bosnien und Herzegowina	39 940	39 940	38 232	+	1 708	+	4,5	+	1 708	+	4,5
Färöer	973	973	795	+	178	+	22,4	+	178	+	22,4
Gibraltar	2	2	103	-	101	-	98,1	-	101	-	98,1
Island	42 183	42 183	61 115	-	18 932	-	31,0	-	18 932	-	31,0
Kosovo	978	978	1 001	-	23	-	2,3	-	23	-	2,3
Kroatien	65 560	65 560	59 081	+	6 479	+	11,0	+	6 479	+	11,0
Liechtenstein	36 777	36 777	31 695	+	5 082	+	16,0	+	5 082	+	16,0
Ehemalige jugoslaw. Republik Mazedonien	79 406	79 406	76 711	+	2 695	+	3,5	+	2 695	+	3,5
Republik Moldau	7 550	7 550	7 964	-	414	-	5,2	-	414	-	5,2
Montenegro	1 367	1 367	335	+	1 032	+	308,1	+	1 032	+	308,1
Norwegen	1 988 100	1 988 100	1 868 342	+	119 758	+	6,4	+	119 758	+	6,4
Russische Föderation	3 561 225	3 561 225	2 857 955	+	703 270	+	24,6	+	703 270	+	24,6
San Marino	502	502	593	-	91	-	15,3	-	91	-	15,3
Schweiz	3 007 413	3 007 413	2 753 109	+	254 304	+	9,2	+	254 304	+	9,2
Serbien	66 524	66 524	58 611	+	7 913	+	13,5	+	7 913	+	13,5
Türkei	1 060 981	1 060 981	971 551	+	89 430	+	9,2	+	89 430	+	9,2
Ukraine	132 962	132 962	140 687	-	7 725	-	5,5	-	7 725	-	5,5
Vatikanstadt	40	40	100	-	60	-	60,0	-	60	-	60,0
Afrika	1 828 122	1 828 122	1 823 360	+	4 762	+	0,3	+	4 762	+	0,3
Ägypten	125 233	125 233	66 042	+	59 191	+	89,6	+	59 191	+	89,6
Algerien	108 471	108 471	26 524	+	81 947	+	309,0	+	81 947	+	309,0
Angola	3 242	3 242	17 943	-	14 701	-	81,9	-	14 701	-	81,9
Äquatorialguinea	389	389	349	+	40	+	11,5	+	40	+	11,5
Äthiopien	7 338	7 338	24 576	-	17 238	-	70,1	-	17 238	-	70,1
Benin	34	34	441	-	407	-	92,3	-	407	-	92,3
Botsuana	38	38	851	-	813	-	95,5	-	813	-	95,5
Britisches Territorium im Indischen Ozean	-	-	-	-	-	-	-	-	-	-	-
Burkina Faso	273	273	829	-	556	-	67,1	-	556	-	67,1
Burundi	2 253	2 253	3 060	-	807	-	26,4	-	807	-	26,4
Ceuta	25	25	38	-	13	-	34,2	-	13	-	34,2
Cote d'Ivoire	151 994	151 994	88 911	+	63 083	+	71,0	+	63 083	+	71,0
Dschibuti	1	1	24	-	23	-	95,8	-	23	-	95,8
Eritrea	26	26	-	+	26	x	x	+	26	x	x
Gabun	11 784	11 784	658	+	11 126	+	1 690,9	+	11 126	+	1 690,9
Gambia	0	0	20	-	20	-	100,0	-	20	-	100,0
Ghana	14 599	14 599	11 592	+	3 007	+	25,9	+	3 007	+	25,9
Guinea	7 223	7 223	8 553	-	1 330	-	15,6	-	1 330	-	15,6
Guinea-Bissau	-	-	-	-	-	-	-	-	-	-	-
Kamerun	9 297	9 297	36 942	-	27 645	-	74,8	-	27 645	-	74,8
Kap Verde	36	36	1	+	35	+	3 500,0	+	35	+	3 500,0
Kenia	7 453	7 453	10 303	-	2 850	-	27,7	-	2 850	-	27,7

2.2 Werte nach Erdteilen und Ländern *)

2.2.2 Einfuhr

Ursprungsland	2012		2011	Zu- (+) bzw. Abnahme (-)		Zu- (+) bzw. Abnahme (-)	
	Januar	Januar/Januar		gegenüber Januar 2011		gegenüber Januar/Januar 2011	
	1 000 Euro			1 000 Euro	%	1 000 Euro	%
Komoren	284	284	202 +	82 +	40,6 +	82 +	40,6
Demokratische Republik Kongo	516	516	433 +	83 +	19,2 +	83 +	19,2
Republik Kongo	18 113	18 113	21 265 -	3 152 -	14,8 -	3 152 -	14,8
Lesotho	0	0	227 -	227 -	x -	227 -	x
Liberia	729	729	1 076 -	347 -	32,2 -	347 -	32,2
Libysch-Arabische Dschamahirija	249 535	249 535	465 235 -	215 700 -	46,4 -	215 700 -	46,4
Madagaskar	6 866	6 866	4 806 +	2 060 +	42,9 +	2 060 +	42,9
Malawi	8 402	8 402	7 042 +	1 360 +	19,3 +	1 360 +	19,3
Mali	84	84	20 +	64 +	320,0 +	64 +	320,0
Marokko	64 059	64 059	75 222 -	11 163 -	14,8 -	11 163 -	14,8
Mauretanien	11 882	11 882	13 654 -	1 772 -	13,0 -	1 772 -	13,0
Mauritius	2 999	2 999	3 758 -	759 -	20,2 -	759 -	20,2
Mayotte	-	-	-	-	-	-	-
Melilla	-	-	0 +	0 +	x +	0 +	x
Mosambik	8 972	8 972	6 365 +	2 607 +	41,0 +	2 607 +	41,0
Namibia	10 356	10 356	16 624 -	6 268 -	37,7 -	6 268 -	37,7
Niger	37	37	2 +	35 +	1 750,0 +	35 +	1 750,0
Nigeria	377 346	377 346	202 341 +	175 005 +	86,5 +	175 005 +	86,5
Ruanda	1 224	1 224	1 968 -	744 -	37,8 -	744 -	37,8
Sambia	1 464	1 464	1 439 +	25 +	1,7 +	25 +	1,7
Sao Tome und Principe	-	-	49 -	49 -	x -	49 -	x
Senegal	292	292	693 -	401 -	57,9 -	401 -	57,9
Seychellen	19	19	1 639 -	1 620 -	98,8 -	1 620 -	98,8
Sierra Leone	623	623	2 384 -	1 761 -	73,9 -	1 761 -	73,9
Simbabwe	5 501	5 501	3 234 +	2 267 +	70,1 +	2 267 +	70,1
Somalia	0	0	29 -	29 -	x -	29 -	x
St. Helena	-	-	-	-	-	-	-
Südafrika	452 335	452 335	514 484 -	62 149 -	12,1 -	62 149 -	12,1
Sudan	835	835	2 144 -	1 309 -	61,1 -	1 309 -	61,1
Swasiland	416	416	7 +	409 +	5 842,9 +	409 +	5 842,9
Vereinigte Republik Tansania	12 168	12 168	7 963 +	4 205 +	52,8 +	4 205 +	52,8
Togo	3 418	3 418	18 285 -	14 867 -	81,3 -	14 867 -	81,3
Tschad	3	3	3 +	0 +	0,0 +	0 +	0,0
Tunesien	131 263	131 263	142 193 -	10 930 -	7,7 -	10 930 -	7,7
Uganda	8 583	8 583	10 824 -	2 241 -	20,7 -	2 241 -	20,7
Zentralafrikanische Republik	89	89	93 -	4 -	4,3 -	4 -	4,3
Amerika	6 122 999	6 122 999	6 209 251 -	86 252 -	1,4 -	86 252 -	1,4
Amerikanische Jungferninseln	0	0	4 -	4 -	100,0 -	4 -	100,0
Anguilla	65	65	21 +	44 +	209,5 +	44 +	209,5
Antigua und Barbuda	15	15	7 +	8 +	114,3 +	8 +	114,3
Argentinien	146 101	146 101	129 215 +	16 886 +	13,1 +	16 886 +	13,1
Aruba	14	14	51 -	37 -	72,5 -	37 -	72,5
Bahamas	20	20	494 -	474 -	96,0 -	474 -	96,0
Barbados	412	412	474 -	62 -	13,1 -	62 -	13,1
Belize	-	-	-	-	-	-	-
Bermuda	35	35	62 -	27 -	43,5 -	27 -	43,5
Bolivien	10 946	10 946	2 297 +	8 649 +	376,5 +	8 649 +	376,5
Brasilien	853 387	853 387	792 806 +	60 581 +	7,6 +	60 581 +	7,6
Britische Jungferninseln	-	-	9 -	9 -	x -	9 -	x
Chile	136 401	136 401	215 491 -	79 090 -	36,7 -	79 090 -	36,7
Costa Rica	32 977	32 977	26 764 +	6 213 +	23,2 +	6 213 +	23,2
Dominica	44	44	- +	44 +	x +	44 +	x
Dominikanische Republik	8 998	8 998	9 855 -	857 -	8,7 -	857 -	8,7
Ecuador	38 945	38 945	36 544 +	2 401 +	6,6 +	2 401 +	6,6
El Salvador	5 909	5 909	11 542 -	5 633 -	48,8 -	5 633 -	48,8
Falklandinseln	-	-	329 -	329 -	x -	329 -	x
Grenada	682	682	192 +	490 +	255,2 +	490 +	255,2
Grönland	858	858	884 -	26 -	2,9 -	26 -	2,9
Guatemala	9 436	9 436	7 751 +	1 685 +	21,7 +	1 685 +	21,7
Guyana	2 130	2 130	285 +	1 845 +	647,4 +	1 845 +	647,4
Haiti	92	92	319 -	227 -	71,2 -	227 -	71,2
Honduras	29 237	29 237	20 236 +	9 001 +	44,5 +	9 001 +	44,5
Jamaika	154	154	9 397 -	9 243 -	98,4 -	9 243 -	98,4
Kaimaninseln	171	171	3 +	168 +	5 600,0 +	168 +	5 600,0
Kanada	361 388	361 388	444 436 -	83 048 -	18,7 -	83 048 -	18,7
Kolumbien	121 404	121 404	123 790 -	2 386 -	1,9 -	2 386 -	1,9
Kuba	2 462	2 462	3 118 -	656 -	21,0 -	656 -	21,0
Mexiko	255 045	255 045	311 042 -	55 997 -	18,0 -	55 997 -	18,0
Montserrat	3	3	- +	3 +	x +	3 +	x
Nicaragua	3 254	3 254	1 936 +	1 318 +	68,1 +	1 318 +	68,1
Niederländische Antillen	97	97	160 -	63 -	39,4 -	63 -	39,4

2.2 Werte nach Erdteilen und Ländern *)

2.2.2 Einfuhr

Ursprungsland	2012		2011		Zu- (+) bzw. Abnahme (-)		Zu- (+) bzw. Abnahme (-)	
	Januar	Januar/Januar	gegenüber		gegenüber		gegenüber	
			Januar 2011		Januar/Januar 2011		Januar/Januar 2011	
	1 000 Euro		1 000 Euro	%	1 000 Euro	%	1 000 Euro	%
Panama	2 218	2 218	4 552 -	2 334 -	51,3 -	2 334 -	51,3	
Paraguay	45 978	45 978	2 698 +	43 280 +	1 604,2 +	43 280 +	1 604,2	
Peru	153 211	153 211	151 273 +	1 938 +	1,3 +	1 938 +	1,3	
St. Kitts und Nevis	206	206	197 +	9 +	4,6 +	9 +	4,6	
St. Lucia	1	1	5 -	4 -	80,0 -	4 -	80,0	
St. Pierre und Miquelon	-	-	-	-	-	-	-	
St. Vincent und die Grenadinen	-	-	-	-	-	-	-	
Suriname	1 354	1 354	141 +	1 213 +	860,3 +	1 213 +	860,3	
Trinidad und Tobago	14 008	14 008	8 406 +	5 602 +	66,6 +	5 602 +	66,6	
Turks- und Caicosinseln	-	-	-	-	-	-	-	
Uruguay	27 492	27 492	27 732 -	240 -	0,9 -	240 -	0,9	
Venezuela	51 279	51 279	4 941 +	46 338 +	937,8 +	46 338 +	937,8	
Vereinigte Staaten	3 806 570	3 806 570	3 859 792 -	53 222 -	1,4 -	53 222 -	1,4	
Asien	14 335 039	14 335 039	14 662 862 -	327 823 -	2,2 -	327 823 -	2,2	
Afghanistan	837	837	2 873 -	2 036 -	70,9 -	2 036 -	70,9	
Armenien	11358	11358	9512 +	1846 +	19,4 +	1846 +	19,4	
Aserbaidshjan	56 692	56 692	149 471 -	92 779 -	62,1 -	92 779 -	62,1	
Bahrain	1 831	1 831	5 710 -	3 879 -	67,9 -	3 879 -	67,9	
Bangladesch	270 706	270 706	235 897 +	34 809 +	14,8 +	34 809 +	14,8	
Besetzte palästinensische Gebiete	54	54	28 +	26 +	92,9 +	26 +	92,9	
Bhutan	4	4	0 +	4 +	x +	4 +	x	
Brunei Darussalam	73	73	36 +	37 +	102,8 +	37 +	102,8	
Volksrepublik China	6 946 447	6 946 447	6 682 570 +	263 877 +	3,9 +	263 877 +	3,9	
Georgien	8 317	8 317	6 332 +	1 985 +	31,3 +	1 985 +	31,3	
Hongkong	128 859	128 859	144 093 -	15 234 -	10,6 -	15 234 -	10,6	
Indien	668 201	668 201	642 559 +	25 642 +	4,0 +	25 642 +	4,0	
Indonesien	339 309	339 309	402 551 -	63 242 -	15,7 -	63 242 -	15,7	
Irak	26 680	26 680	361 +	26 319 +	7 290,6 +	26 319 +	7 290,6	
Islamische Republik Iran	67 759	67 759	54 432 +	13 327 +	24,5 +	13 327 +	24,5	
Israel	143 155	143 155	150 319 -	7 164 -	4,8 -	7 164 -	4,8	
Japan	1 861 824	1 861 824	1 977 275 -	115 451 -	5,8 -	115 451 -	5,8	
Jemen	313	313	92 +	221 +	240,2 +	221 +	240,2	
Jordanien	1 857	1 857	1 054 +	803 +	76,2 +	803 +	76,2	
Kambodscha	65 122	65 122	39 027 +	26 095 +	66,9 +	26 095 +	66,9	
Kasachstan	205 683	205 683	304 039 -	98 356 -	32,3 -	98 356 -	32,3	
Katar	5 164	5 164	945 +	4 219 +	446,5 +	4 219 +	446,5	
Kirgisische Republik	870	870	1 210 -	340 -	28,1 -	340 -	28,1	
Demokratische Volksrepublik Korea	1 392	1 392	2 817 -	1 425 -	50,6 -	1 425 -	50,6	
Republik Korea	785 970	785 970	1 034 909 -	248 939 -	24,1 -	248 939 -	24,1	
Kuwait	11 946	11 946	7 485 +	4 461 +	59,6 +	4 461 +	59,6	
Demokratische Volksrepublik Laos	4 547	4 547	3 319 +	1 228 +	37,0 +	1 228 +	37,0	
Libanon	3 556	3 556	3 240 +	316 +	9,8 +	316 +	9,8	
Macau	4 711	4 711	1 382 +	3 329 +	240,9 +	3 329 +	240,9	
Malaysia	451 912	451 912	550 362 -	98 450 -	17,9 -	98 450 -	17,9	
Malediven	865	865	463 +	402 +	86,8 +	402 +	86,8	
Mongolei	552	552	486 +	66 +	13,6 +	66 +	13,6	
Myanmar	5 033	5 033	5 620 -	587 -	10,4 -	587 -	10,4	
Nepal	2 494	2 494	2 787 -	293 -	10,5 -	293 -	10,5	
Oman	5 174	5 174	5 353 -	179 -	3,3 -	179 -	3,3	
Pakistan	87 522	87 522	92 173 -	4 651 -	5,0 -	4 651 -	5,0	
Philippinen	162 138	162 138	157 235 +	4 903 +	3,1 +	4 903 +	3,1	
Saudi-Arabien	181 839	181 839	66 124 +	115 715 +	175,0 +	115 715 +	175,0	
Singapur	356 976	356 976	446 813 -	89 837 -	20,1 -	89 837 -	20,1	
Sri Lanka	41 498	41 498	38 050 +	3 448 +	9,1 +	3 448 +	9,1	
Arabische Republik Syrien	6 982	6 982	50 900 -	43 918 -	86,3 -	43 918 -	86,3	
Tadschikistan	148	148	278 -	130 -	46,8 -	130 -	46,8	
Taiwan	581 549	581 549	655 476 -	73 927 -	11,3 -	73 927 -	11,3	
Thailand	298 052	298 052	339 577 -	41 525 -	12,2 -	41 525 -	12,2	
Timor-Leste	595	595	513 +	82 +	16,0 +	82 +	16,0	
Turkmenistan	38 323	38 323	560 +	37 763 +	6 743,4 +	37 763 +	6 743,4	
Usbekistan	2 271	2 271	3 102 -	831 -	26,8 -	831 -	26,8	
Vereinigte Arabische Emirate	49 270	49 270	54 353 -	5 083 -	9,4 -	5 083 -	9,4	
Vietnam	438 609	438 609	329 099 +	109 510 +	33,3 +	109 510 +	33,3	
Australien und Ozeanien	373 214	373 214	269 802 +	103 412 +	38,3 +	103 412 +	38,3	
Amerikanische Überseeinseln, kleinere	-	-	-	-	-	-	-	
Amerikanisch-Samoa	33	33	27 +	6 +	22,2 +	6 +	22,2	
Antarktis	2	2	17 -	15 -	88,2 -	15 -	88,2	
Australien	306 255	306 255	211 440 +	94 815 +	44,8 +	94 815 +	44,8	
Bouvetinsel	-	-	-	-	-	-	-	
Cookinseln	-	-	-	-	-	-	-	
Fidschi	133	133	33 +	100 +	303,0 +	100 +	303,0	

2.2 Werte nach Erdteilen und Ländern *)

2.2.2 Einfuhr

Ursprungsland	2012		2011		Zu- (+) bzw. Abnahme (-)		Zu- (+) bzw. Abnahme (-)	
	Januar	Januar/Januar	gegenüber		gegenüber		gegenüber	
		1 000 Euro	1 000 Euro	%	1 000 Euro	%	1 000 Euro	%
Französische Südgebiete	4	4	0 +	4	x +	4	x	
Französisch-Polynesien	816	816	507 +	309 +	60,9 +	309 +	60,9	
Guam	-	-	-	-	-	-	-	
Heard und McDonaldinseln	-	-	-	-	-	-	-	
Kiribati	1	1	- +	1	x +	1	x	
Kokosinseln (Keelinginseln)	321	321	- +	321	x +	321	x	
Marshallinseln	1	1	4 -	3 -	75,0 -	3 -	75,0	
Föderierte Staaten von Mikronesien	-	-	-	-	-	-	-	
Nauru	-	-	-	-	-	-	-	
Neukaledonien	24	24	7 +	17 +	242,9 +	17 +	242,9	
Neuseeland	32 841	32 841	36 859 -	4 018 -	10,9 -	4 018 -	10,9	
Niue	-	-	5 -	5	x -	5	x	
Nördliche Marianen	-	-	-	-	-	-	-	
Norfolkinsel	-	-	-	-	-	-	-	
Palau	-	-	-	-	-	-	-	
Papua-Neuguinea	32 741	32 741	20 885 +	11 856 +	56,8 +	11 856 +	56,8	
Pitcairinseln	-	-	-	-	-	-	-	
Salomonen	-	-	-	-	-	-	-	
Samoa	-	-	-	-	-	-	-	
Südgeorgien und die Südlichen Sandwichinseln	-	-	-	-	-	-	-	
Tokelau	1	1	15 -	14 -	93,3 -	14 -	93,3	
Tonga	-	-	-	-	-	-	-	
Tuvalu	-	-	-	-	-	-	-	
Vanuatu	40	40	- +	40	x +	40	x	
Wallis und Futuna	-	-	-	-	-	-	-	
Weihnachtsinsel	1	1	3 -	2 -	66,7 -	2 -	66,7	
Verschiedenes	-	-	-	-	-	-	-	
Nicht ermittelte Länder und Gebiete	-	-	-	-	-	-	-	
Schiffs- und Luftfahrzeugbedarf	-	-	-	-	-	-	-	
Insgesamt ...	72 792 553	72 792 553	68 537 692 +	4 254 861 +	6,2 +	4 254 861 +	6,2	

*) Außenhandelsergebnisse nach Ländern können über Genesis-Online abgerufen werden (Tabellen 51000-0003 jährlich, 51000-0004 monatlich bzw. Zeitreihen 51000BJ002 jährlich, 51000BM002 monatlich).

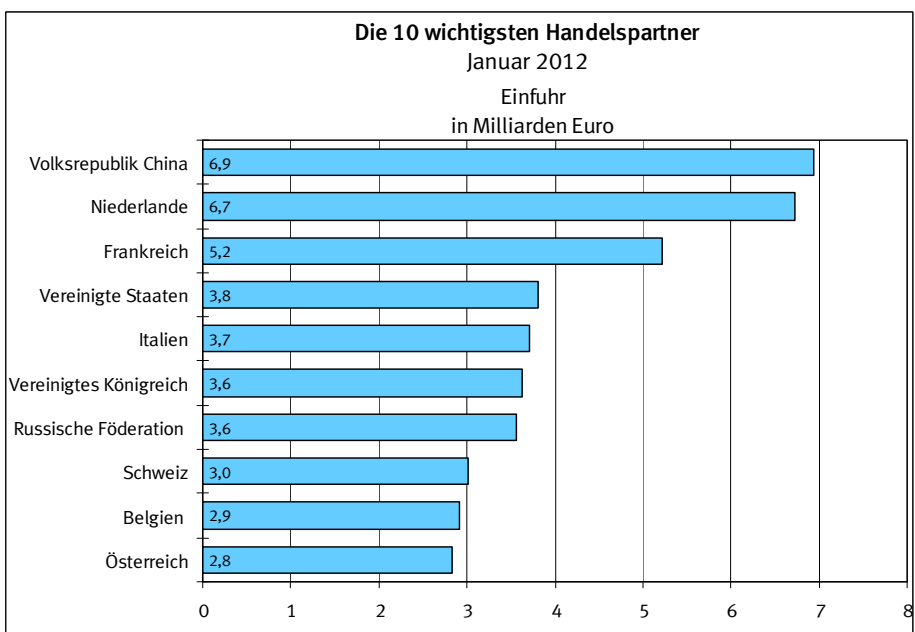
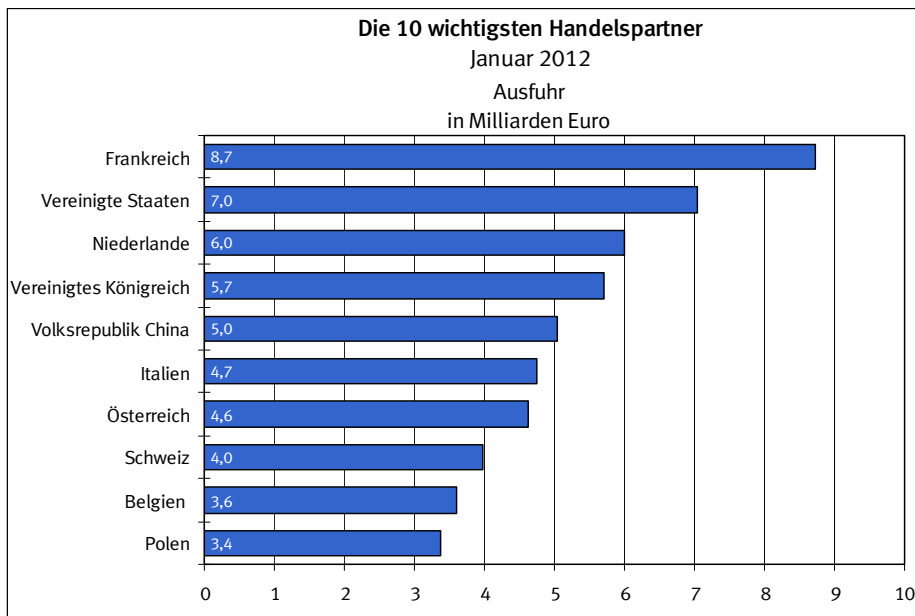
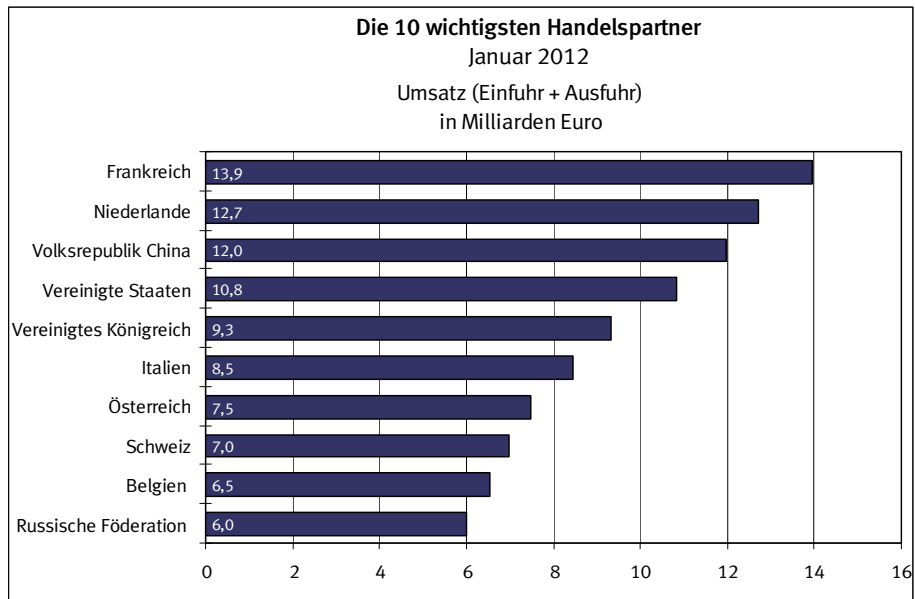

2.3 Rangfolge der Handelspartner im Außenhandel der Bundesrepublik Deutschland *)

Januar 2012

Rang	Ausfuhr		Einfuhr		Umsatz		Außenhandelsaldo	
	Land	1 000 Euro	Land	1 000 Euro	Land	1 000 Euro	Land	1 000 Euro
001	Frankreich	8.734.845	Volksrepublik China	6.946.447	Frankreich	13.944.580	Frankreich	+ 3.525.110
002	Vereinigte Staaten	7.042.419	Niederlande	6.723.117	Niederlande	12.716.684	Vereinigte Staaten	+ 3.235.849
003	Niederlande	5.993.567	Frankreich	5.209.735	Volksrepublik China	11.981.244	Vereinigtes Königreich	+ 2.087.405
004	Vereinigtes Königreich	5.710.031	Vereinigte Staaten	3.806.570	Vereinigte Staaten	10.848.989	Österreich	+ 1.790.478
005	Volksrepublik China	5.034.797	Italien	3.717.535	Vereinigtes Königreich	9.332.657	Italien	+ 1.031.667
006	Italien	4.749.202	Vereinigtes Königreich	3.622.626	Italien	8.466.737	Schweiz	+ 969.776
007	Österreich	4.627.262	Russische Föderation	3.561.225	Österreich	7.464.046	Spanien	+ 901.351
008	Schweiz	3.977.189	Schweiz	3.007.413	Schweiz	6.984.602	Polen	+ 843.798
009	Belgien	3.603.011	Belgien	2.922.004	Belgien	6.525.015	Belgien	+ 681.007
010	Polen	3.374.970	Österreich	2.836.784	Russische Föderation	5.999.371	Schweden	+ 626.073
011	Spanien	2.726.508	Tschechische Republik	2.628.118	Polen	5.906.142	Vereinigte Arabische Emirate	+ 447.127
012	Tschechische Republik	2.493.327	Polen	2.531.172	Tschechische Republik	5.121.445	Australien	+ 427.211
013	Russische Föderation	2.438.146	Norwegen	1.988.100	Spanien	4.551.665	Saudi-Arabien	+ 416.513
014	Schweden	1.740.995	Japan	1.861.824	Japan	3.268.514	Mexiko	+ 374.913
015	Türkei	1.412.212	Spanien	1.825.157	Schweden	2.855.917	Türkei	+ 351.231
016	Japan	1.406.690	Ungarn	1.453.649	Ungarn	2.726.926	Hongkong	+ 277.676
017	Ungarn	1.273.277	Schweden	1.114.922	Norwegen	2.603.887	Kanada	+ 266.254
018	Dänemark	1.113.045	Türkei	1.060.981	Türkei	2.473.193	Griechenland	+ 249.494
019	Republik Korea	914.172	Dänemark	887.644	Dänemark	2.000.689	Südafrika	+ 242.464
020	Brasilien	894.443	Irland	873.924	Brasilien	1.747.830	Dänemark	+ 225.401
021	Indien	869.524	Slowakei	854.212	Republik Korea	1.700.142	Luxemburg	+ 218.732
022	Slowakei	796.590	Brasilien	853.387	Slowakei	1.650.802	Ukraine	+ 210.554
023	Australien	733.466	Republik Korea	785.970	Indien	1.537.725	Indien	+ 201.323
024	Rumänien	707.686	Indien	668.201	Rumänien	1.368.309	Finnland	+ 172.711
025	Südafrika	694.799	Rumänien	660.623	Irland	1.232.759	Singapur	+ 169.002
026	Finnland	651.026	Taiwan	581.549	Südafrika	1.147.134	Portugal	+ 160.815
027	Mexiko	629.958	Finnland	478.315	Finnland	1.129.341	Israel	+ 142.290
028	Kanada	627.642	Südafrika	452.335	Australien	1.039.721	Islamische Republik Iran	+ 132.285
029	Norwegen	615.787	Malaysia	451.912	Taiwan	1.020.137	Republik Korea	+ 128.202
030	Saudi-Arabien	598.352	Vietnam	438.609	Kanada	989.030	Kroatien	+ 102.298
031	Portugal	541.940	Portugal	381.125	Portugal	923.065	Argentinien	+ 98.330
032	Singapur	525.978	Nigeria	377.346	Mexiko	885.003	Libanon	+ 86.063
033	Vereinigte Arabische Emirate	496.397	Slowenien	368.348	Singapur	882.954	Katar	+ 75.915
034	Luxemburg	469.588	Kanada	361.388	Malaysia	837.510	Estland	+ 72.232
035	Taiwan	438.588	Singapur	356.976	Saudi-Arabien	780.191	Kuwait	+ 69.707
036	Hongkong	406.535	Indonesien	339.309	Luxemburg	720.444	Jordanien	+ 61.393
037	Griechenland	393.018	Australien	306.255	Slowenien	668.238	Irak	+ 55.033
038	Malaysia	385.598	Thailand	298.052	Thailand	555.327	Zypern	+ 51.852
039	Irland	358.835	Bangladesch	270.706	Vereinigte Arabische Emirate	545.667	Rumänien	+ 47.063
040	Ukraine	343.516	Mexiko	255.045	Griechenland	536.542	Lettland	+ 46.340
041	Slowenien	299.890	Luxemburg	250.856	Hongkong	535.394	Marokko	+ 45.137
042	Israel	285.445	Libysch-Arabische Dschamahirija	249.535	Vietnam	523.020	Belarus	+ 41.812
043	Thailand	257.275	Kasachstan	205.683	Indonesien	519.099	Brasilien	+ 41.056
044	Argentinien	244.431	Bulgarien	191.579	Ukraine	476.478	Ägypten	+ 38.993
045	Islamische Republik Iran	200.044	Saudi-Arabien	181.839	Nigeria	462.589	Serbien	+ 38.202
046	Bulgarien	182.527	Philippinen	162.138	Israel	428.600	Oman	+ 32.966

2.3 Rangfolge der Handelspartner im Außenhandel der Bundesrepublik Deutschland *)

Januar 2012

Rang	Ausfuhr		Einfuhr		Umsatz		Außenhandels saldo		
	Land	1 000 Euro	Land	1 000 Euro	Land	1 000 Euro	Land	1 000 Euro	
047	Indonesien	179.790	Peru	153.211	Argentinien	390.532	Neuseeland	+	26.975
048	Kroatien	167.858	Litauen	152.714	Bulgarien	374.106	Liberia	+	26.043
049	Ägypten	164.226	Cote d'Ivoire	151.994	Philippinen	322.672	Bahrain	+	25.531
050	Chile	161.593	Argentinien	146.101	Libysch-Arabische Dschamahirija	306.503	Chile	+	25.192
051	Philippinen	160.534	Griechenland	143.524	Litauen	303.082	Afghanistan	+	24.261
052	Litauen	150.368	Israel	143.155	Chile	297.994	Algerien	+	24.228
053	Algerien	132.699	Chile	136.401	Kasachstan	296.166	Panama	+	23.713
054	Belarus	119.495	Ukraine	132.962	Bangladesch	292.704	Marshallinseln	+	19.560
055	Estland	112.352	Tunesien	131.263	Ägypten	289.459	Arabische Republik Syrien	+	17.642
056	Marokko	109.196	Hongkong	128.859	Islamische Republik Iran	267.803	Usbekistan	+	17.548
057	Serbien	104.726	Ägypten	125.233	Algerien	241.170	Georgien	+	15.413
058	Tunesien	102.733	Kolumbien	121.404	Tunesien	233.996	Venezuela	+	15.098
059	Kolumbien	97.164	Algerien	108.471	Kroatien	233.418	Ghana	+	14.521
060	Lettland	95.593	Pakistan	87.522	Kolumbien	218.568	Bosnien und Herzegowina	+	13.341
061	Kasachstan	90.483	Ehemalige jugoslaw. Republik Mazedo	79.406	Peru	216.663	Republik Moldau	+	13.096
062	Libanon	89.619	Belarus	77.683	Belarus	197.178	Angola	+	11.064
063	Nigeria	85.243	Islamische Republik Iran	67.759	Marokko	173.255	Ecuador	+	11.017
064	Vietnam	84.411	Serbien	66.524	Serbien	171.250	Sudan	+	10.839
065	Irak	81.713	Kroatien	65.560	Cote d'Ivoire	162.192	Mongolei	+	10.803
066	Kuwait	81.653	Kambodscha	65.122	Pakistan	160.898	Kuba	+	8.572
067	Katar	81.079	Marokko	64.059	Estland	152.472	Bahamas	+	7.766
068	Pakistan	73.376	Aserbaidshjan	56.692	Lettland	144.846	Kosovo	+	7.075
069	Venezuela	66.377	Venezuela	51.279	Venezuela	117.656	Niger	+	7.052
070	Peru	63.452	Vereinigte Arabische Emirate	49.270	Ehemalige jugoslaw. Republik Mazedo	113.573	Jemen	+	6.777
071	Jordanien	63.250	Lettland	49.253	Irak	108.393	Malediven	+	6.433
072	Neuseeland	59.816	Paraguay	45.978	Aserbaidshjan	105.072	Demokratische Republik Kongo	+	6.424
073	Zypern	59.238	Island	42.183	Kuwait	93.599	Kenia	+	6.207
074	Libysch-Arabische Dschamahirija	56.968	Sri Lanka	41.498	Bosnien und Herzegowina	93.221	Benin	+	5.433
075	Bosnien und Herzegowina	53.281	Estland	40.120	Libanon	93.175	Liechtenstein	+	4.810
076	Ecuador	49.962	Bosnien und Herzegowina	39.940	Neuseeland	92.657	Kirgisische Republik	+	4.752
077	Aserbaidshjan	48.380	Ecuador	38.945	Ecuador	88.907	Guatemala	+	4.739
078	Liechtenstein	41.587	Turkmenistan	38.323	Katar	86.243	Andorra	+	4.619
079	Oman	38.140	Liechtenstein	36.777	Liechtenstein	78.364	Sambia	+	4.434
080	Ehemalige jugoslaw. Republik Mazedo	34.167	Costa Rica	32.977	Island	70.694	Senegal	+	4.140
081	Uruguay	31.458	Neuseeland	32.841	Kambodscha	66.718	Uruguay	+	3.966
082	Ghana	29.120	Papua-Neuguinea	32.741	Zypern	66.624	Burkina Faso	+	3.709
083	Island	28.511	Honduras	29.237	Jordanien	65.107	Mali	+	3.366
084	Bahrain	27.362	Uruguay	27.492	Uruguay	58.950	Mauritius	+	3.297
085	Liberia	26.772	Irak	26.680	Sri Lanka	56.159	Dominikanische Republik	+	2.824
086	Panama	25.931	Malta	25.554	Paraguay	56.026	Brunei Darussalam	+	2.611
087	Afghanistan	25.098	Republik Kongo	18.113	Turkmenistan	52.414	Neukaledonien	+	2.413
088	Arabische Republik Syrien	24.624	Ghana	14.599	Costa Rica	48.955	Gibraltar	+	2.391
089	Georgien	23.730	Trinidad und Tobago	14.008	Malta	48.307	Montenegro	+	2.299
090	Malta	22.753	Albanien	12.986	Ghana	43.719	Tschad	+	2.298
091	Bangladesch	21.998	Vereinigte Republik Tansania	12.168	Oman	43.314	Ruanda	+	2.121
092	Republik Moldau	20.646	Kuwait	11.946	Honduras	37.815	Niederländische Antillen	+	2.068

2.3 Rangfolge der Handelspartner im Außenhandel der Bundesrepublik Deutschland *)

Januar 2012

Rang	Ausfuhr		Einfuhr		Umsatz		Außenhandelsaldo		
	Land	1 000 Euro	Land	1 000 Euro	Land	1 000 Euro	Land	1 000 Euro	
093	Usbekistan	19.819	Mauretanien	11.882	Papua-Neuguinea	33.553	Jamaika	+	1.999
094	Marshallinseln	19.561	Gabun	11.784	Georgien	32.047	St. Kitts und Nevis	+	1.990
095	Costa Rica	15.978	Armenien	11.358	Arabische Republik Syrien	31.606	Tadschikistan	+	1.958
096	Sri Lanka	14.661	Bolivien	10.946	Bahrain	29.193	Besetzte palästinensische Gebiete	+	1.838
097	Angola	14.306	Namibia	10.356	Republik Moldau	28.196	San Marino	+	1.773
098	Guatemala	14.175	Guatemala	9.436	Panama	28.149	Myanmar	+	1.773
099	Turkmenistan	14.091	Kamerun	9.297	Liberia	27.501	Botsuana	+	1.700
100	Kenia	13.660	Dominikanische Republik	8.998	Afghanistan	25.935	Belize	+	1.678
101	Dominikanische Republik	11.822	Mosambik	8.972	Guatemala	23.611	El Salvador	+	1.406
102	Sudan	11.674	Uganda	8.583	Albanien	22.248	Seychellen	+	1.047
103	Mongolei	11.355	Malawi	8.402	Vereinigte Republik Tansania	22.208	Äquatorialguinea	+	962
104	Kuba	11.034	Georgien	8.317	Usbekistan	22.090	Gambia	+	919
105	Cote d'Ivoire	10.198	Republik Moldau	7.550	Republik Kongo	21.633	Ceuta	+	907
106	Paraguay	10.048	Kenia	7.453	Trinidad und Tobago	21.286	Französisch-Polynesien	+	899
107	Vereinigte Republik Tansania	10.040	Zypern	7.386	Kenia	21.113	Britische Jungferninseln	+	878
108	Albanien	9.262	Äthiopien	7.338	Dominikanische Republik	20.820	Nepal	+	835
109	Honduras	8.578	Guinea	7.223	Mauretanien	19.720	Sierra Leone	+	754
110	Kosovo	8.053	Arabische Republik Syrien	6.982	Marshallinseln	19.562	Barbados	+	682
111	Kamerun	7.941	Madagaskar	6.866	Armenien	17.917	Eritrea	+	538
112	Mauretanien	7.838	El Salvador	5.909	Gabun	17.807	Fidschi	+	496
113	Bahamas	7.786	Simbabwe	5.501	Angola	17.548	Kap Verde	+	465
114	Äthiopien	7.673	Oman	5.174	Namibia	17.441	Haiti	+	465
115	El Salvador	7.315	Katar	5.164	Kamerun	17.238	Aruba	+	427
116	Malediven	7.298	Myanmar	5.033	Bolivien	15.968	Dschibuti	+	377
117	Trinidad und Tobago	7.278	Macau	4.711	Äthiopien	15.011	Nördliche Marianen	+	360
118	Jemen	7.090	Demokratische Volksrepublik Laos	4.547	Uganda	13.793	Melilla	+	352
119	Niger	7.089	Libanon	3.556	Kuba	13.496	Äthiopien	+	335
120	Namibia	7.085	Togo	3.418	El Salvador	13.224	Mayotte	+	334
121	Demokratische Republik Kongo	6.940	Nicaragua	3.254	Sudan	12.509	Anguilla	+	317
122	Myanmar	6.806	Angola	3.242	Mongolei	11.907	Togo	+	298
123	Armenien	6.559	Mauritius	2.999	Myanmar	11.839	Französische Südgebiete	+	276
124	Mauritius	6.296	Nepal	2.494	Mosambik	11.374	Lesotho	+	251
125	Gabun	6.023	Kuba	2.462	Simbabwe	9.718	Antigua und Barbuda	+	220
126	Sambia	5.898	Usbekistan	2.271	Mauritius	9.295	Antarktis	+	219
127	Kirgisische Republik	5.622	Burundi	2.253	Macau	9.058	Färöer	+	218
128	Benin	5.467	Panama	2.218	Kosovo	9.031	Kaimaninseln	+	195
129	Uganda	5.210	Guyana	2.130	Malawi	8.986	Guam	+	188
130	Bolivien	5.022	Jordanien	1.857	Guinea	8.985	Amerikanische Überseeinseln, kleiner	+	163
131	Andorra	4.653	Bahrain	1.831	Madagaskar	8.283	Vatikanstadt	+	115
132	Senegal	4.432	Sambia	1.464	Malediven	8.163	St. Lucia	+	114
133	Macau	4.347	Demokratische Volksrepublik Korea	1.392	Bahamas	7.806	Bermuda	+	106
134	Simbabwe	4.217	Montenegro	1.367	Demokratische Republik Kongo	7.456	Guinea-Bissau	+	105
135	Burkina Faso	3.982	Suriname	1.354	Jemen	7.403	Bhutan	+	100
136	Togo	3.716	Ruanda	1.224	Sambia	7.362	Salomonen	+	83
137	Montenegro	3.666	Kosovo	978	Togo	7.134	Somalia	+	72
138	Republik Kongo	3.520	Färöer	973	Niger	7.126	Zentralafrikanische Republik	+	49

2.3 Rangfolge der Handelspartner im Außenhandel der Bundesrepublik Deutschland *)

Januar 2012

Rang	Ausfuhr		Einfuhr		Umsatz		Außenhandelsaldo		
	Land	1 000 Euro	Land	1 000 Euro	Land	1 000 Euro	Land	1 000 Euro	
139	Mali	3.450	Kirgisische Republik	870	Kirgisische Republik	6.492	Falklandinseln	+	33
140	Ruanda	3.345	Malediven	865	Nepal	5.823	Wallis und Futuna	+	27
141	Nepal	3.329	Grönland	858	Demokratische Volksrepublik Laos	5.644	Samoa	+	26
142	Brunei Darussalam	2.684	Afghanistan	837	Benin	5.501	Turks- und Caicosinseln	+	12
143	Neukaledonien	2.437	Sudan	835	Montenegro	5.033	St. Vincent und die Grenadinen	+	7
144	Mosambik	2.402	Französisch-Polynesien	816	Nicaragua	4.964	Tokelau	+	5
145	Gibraltar	2.393	Liberia	729	Senegal	4.724	Sao Tome und Principe	+	4
146	Tschad	2.301	Grenada	682	Andorra	4.687	St. Pierre und Miquelon	+	3
147	San Marino	2.275	Sierra Leone	623	Ruanda	4.569	Amerikanische Jungferninseln	+	1
148	St. Kitts und Nevis	2.196	Timor-Leste	595	Burkina Faso	4.255	Montserrat	+	1
149	Niederländische Antillen	2.165	Mongolei	552	Mali	3.534	Kiribati	-	1
150	Jamaika	2.153	Demokratische Republik Kongo	516	Burundi	2.824	Weihnachtsinsel	-	1
151	Tadschikistan	2.106	San Marino	502	San Marino	2.777	Dominica	-	13
152	Besetzte palästinensische Gebiete	1.892	Swasiland	416	Brunei Darussalam	2.757	Amerikanisch-Samoa	-	32
153	Guinea	1.762	Barbados	412	Französisch-Polynesien	2.531	Vanuatu	-	37
154	Botsuana	1.738	Äquatorialguinea	389	Suriname	2.480	Komoren	-	121
155	Französisch-Polynesien	1.715	Kokosinseln	321	Neukaledonien	2.461	Suriname	-	228
156	Nicaragua	1.710	Jemen	313	St. Kitts und Nevis	2.402	Kokosinseln	-	321
157	Belize	1.678	Senegal	292	Gibraltar	2.395	Swasiland	-	339
158	Kambodscha	1.596	Komoren	284	Guyana	2.375	Macau	-	364
159	Madagaskar	1.417	Burkina Faso	273	Jamaika	2.307	Grenada	-	499
160	Sierra Leone	1.377	St. Kitts und Nevis	206	Tschad	2.304	Timor-Leste	-	583
161	Äquatorialguinea	1.351	Kaimaninseln	171	Niederländische Antillen	2.262	Grönland	-	732
162	Färöer	1.191	Jamaika	154	Tadschikistan	2.254	Demokratische Volksrepublik Korea	-	877
163	Suriname	1.126	Tadschikistan	148	Färöer	2.164	Simbabwe	-	1.284
164	Demokratische Volksrepublik Laos	1.097	Fidschi	133	Sierra Leone	2.000	Kamerun	-	1.356
165	Barbados	1.094	Niederländische Antillen	97	Besetzte palästinensische Gebiete	1.946	Nicaragua	-	1.544
166	Seychellen	1.066	Haiti	92	Demokratische Volksrepublik Korea	1.907	Philippinen	-	1.604
167	Ceuta	932	Zentralafrikanische Republik	89	Botsuana	1.776	Burundi	-	1.682
168	Gambia	919	Mali	84	Äquatorialguinea	1.740	Guyana	-	1.885
169	Britische Jungferninseln	878	Brunei Darussalam	73	Belize	1.678	Vereinigte Republik Tansania	-	2.128
170	Papua-Neuguinea	812	Anguilla	65	Barbados	1.506	Litauen	-	2.346
171	Fidschi	629	Besetzte palästinensische Gebiete	54	Seychellen	1.085	Malta	-	2.801
172	Malawi	584	Dominica	44	Grönland	984	Namibia	-	3.271
173	Burundi	571	Vatikanstadt	40	Ceuta	957	Uganda	-	3.373
174	Eritrea	564	Vanuatu	40	Gambia	919	Demokratische Volksrepublik Laos	-	3.450
175	Haiti	557	Botsuana	38	Britische Jungferninseln	878	Albanien	-	3.724
176	Demokratische Volksrepublik Korea	515	Niger	37	Grenada	865	Mauretanien	-	4.044
177	Kap Verde	501	Kap Verde	36	Fidschi	762	Armenien	-	4.799
178	Aruba	441	Bermuda	35	Haiti	649	Madagaskar	-	5.449
179	Anguilla	382	Andorra	34	Timor-Leste	607	Guinea	-	5.461
180	Dschibuti	378	Benin	34	Eritrea	590	Gabun	-	5.761
181	Kaimaninseln	366	Amerikanisch-Samoa	33	Kap Verde	537	Bolivien	-	5.924
182	Nördliche Marianen	360	Eritrea	26	Kaimaninseln	537	Mosambik	-	6.570
183	Melilla	352	Ceuta	25	Swasiland	493	Trinidad und Tobago	-	6.730
184	Mayotte	334	Neukaledonien	24	Aruba	455	Malawi	-	7.818

2.3 Rangfolge der Handelspartner im Außenhandel der Bundesrepublik Deutschland *)

Januar 2012

Rang	Ausfuhr		Einfuhr		Umsatz		Außenhandelsaldo	
	Land	1 000 Euro	Land	1 000 Euro	Land	1 000 Euro	Land	1 000 Euro
185	Französische Südgebiete		280 Bahamas		20 Komoren		447 Aserbaidschan	- 8.312
186	Lesotho		251 Seychellen		19 Anguilla		447 Bulgarien	- 9.052
187	Guyana		245 Antigua und Barbuda		15 Dschibuti		379 Island	- 13.672
188	Antigua und Barbuda		235 Aruba		14 Nördliche Marianen		360 Pakistan	- 14.146
189	Antarktis		221 Bhutan		4 Melilla		352 Republik Kongo	- 14.593
190	Guam		188 Französische Südgebiete		4 Mayotte		334 Costa Rica	- 16.999
191	Grenada		183 Tschad		3 Kokosinseln		321 Honduras	- 20.659
192	Komoren		163 Montserrat		3 Französische Südgebiete		284 Turkmenistan	- 24.232
193	Amerikanische Überseeinseln, kleiner		163 Gibraltar		2 Lesotho		251 Kolumbien	- 24.240
194	Vatikanstadt		155 Antarktis		2 Antigua und Barbuda		250 Sri Lanka	- 26.837
195	Bermuda		141 Dschibuti		1 Zentralafrikanische Republik		227 Tunesien	- 28.530
196	Zentralafrikanische Republik		138 St. Lucia		1 Antarktis		223 Papua-Neuguinea	- 31.929
197	Grönland		126 Kiribati		1 Vatikanstadt		195 Paraguay	- 35.930
198	St. Lucia		115 Marshallinseln		1 Guam		188 Thailand	- 40.777
199	Guinea-Bissau		105 Weihnachtsinsel		1 Bermuda		176 Ehemalige jugoslaw. Republik Mazedo	- 45.239
200	Bhutan		104 Tokelau		1 Amerikanische Überseeinseln, kleiner		163 Slowakei	- 57.622
201	Salomonen		83 Gambia		0 St. Lucia		116 Kambodscha	- 63.526
202	Swasiland		77 Somalia		0 Bhutan		108 Malaysia	- 66.314
203	Somalia		72 Lesotho		0 Guinea-Bissau		105 Slowenien	- 68.458
204	Falklandinseln		33 Amerikanische Jungferninseln		0 Salomonen		83 Peru	- 89.759
205	Dominica		31 Melilla		- Dominica		75 Kasachstan	- 115.200
206	Wallis und Futuna		27 Guinea-Bissau		- Somalia		72 Tschechische Republik	- 134.791
207	Samoa		26 Sao Tome und Principe		- Vanuatu		43 Cote d'Ivoire	- 141.796
208	Turks- und Caicosinseln		12 St. Helena		- Amerikanisch-Samoa		34 Taiwan	- 142.961
209	Timor-Leste		12 Britisches Territorium im Indischen Oz		- Falklandinseln		33 Indonesien	- 159.519
210	St. Vincent und die Grenadinen		7 Mayotte		- Wallis und Futuna		27 Ungarn	- 180.372
211	Tokelau		6 St. Pierre und Miquelon		- Samoa		26 Libysch-Arabische Dschamahirija	- 192.567
212	Sao Tome und Principe		4 Belize		- Turks- und Caicosinseln		12 Bangladesch	- 248.708
213	Montserrat		4 Turks- und Caicosinseln		- St. Vincent und die Grenadinen		7 Nigeria	- 292.103
214	St. Pierre und Miquelon		3 St. Vincent und die Grenadinen		- Montserrat		7 Vietnam	- 354.198
215	Vanuatu		3 Britische Jungferninseln		- Tokelau		7 Japan	- 455.134
216	Amerikanische Jungferninseln		1 Falklandinseln		- Sao Tome und Principe		4 Irland	- 515.089
217	Amerikanisch-Samoa		1 Nauru		- St. Pierre und Miquelon		3 Niederlande	- 729.550
218	St. Helena		- Salomonen		- Amerikanische Jungferninseln		1 Russische Föderation	- 1.123.079
219	Britisches Territorium im Indischen Oz		- Tuvalu		- Kiribati		1 Norwegen	- 1.372.313
220	Nauru		- Wallis und Futuna		- Weihnachtsinsel		1 Volksrepublik China	- 1.911.650
221	Tuvalu		- Pitcairnsinseln		- St. Helena		- St. Helena	-
222	Kiribati		- Tonga		- Britisches Territorium im Indischen Oz		- Britisches Territorium im Indischen Oz	-
223	Pitcairnsinseln		- Samoa		- Nauru		- Nauru	-
224	Tonga		- Nördliche Marianen		- Tuvalu		- Tuvalu	-
225	Föderierte Staaten von Mikronesien		- Föderierte Staaten von Mikronesien		- Pitcairnsinseln		- Pitcairnsinseln	-
226	Palau		- Palau		- Tonga		- Tonga	-
227	Kokosinseln		- Guam		- Föderierte Staaten von Mikronesien		- Föderierte Staaten von Mikronesien	-
228	Weihnachtsinsel		- Amerikanische Überseeinseln, kleiner		- Palau		- Palau	-
229	Heard und McDonaldinseln		- Heard und McDonaldinseln		- Heard und McDonaldinseln		- Heard und McDonaldinseln	-
230	Norfolkinsel		- Norfolkinsel		- Norfolkinsel		- Norfolkinsel	-

2.3 Rangfolge der Handelspartner im Außenhandel der Bundesrepublik Deutschland *)

Januar 2012

Rang	Ausfuhr		Einfuhr		Umsatz		Außenhandelsaldo	
	Land	1 000 Euro	Land	1 000 Euro	Land	1 000 Euro	Land	1 000 Euro
231	Cookinseln		- Cookinseln		- Cookinseln		- Cookinseln	-
232	Niue		- Niue		- Niue		- Niue	-
233	Bouvetinsel		- Bouvetinsel		- Bouvetinsel		- Bouvetinsel	-
234	Südgeorgien u.d.Südlichen Sandwichi		- Südgeorgien u.d.Südlichen Sandwichi		- Südgeorgien u.d.Südlichen Sandwichi		- Südgeorgien u.d.Südlichen Sandwichi	-
	Außerdem		Außerdem		Außerdem		Außerdem	
	Schiffs- und Luftfahrzeugbedarf	35.489	Schiffs- und Luftfahrzeugbedarf		- Schiffs- und Luftfahrzeugbedarf	35.489	Schiffs- und Luftfahrzeugbedarf	+ 35.489
	Nicht ermittelte Länder und Gebiete		- Nicht ermittelte Länder und Gebiete		- Nicht ermittelte Länder und Gebiete		- Nicht ermittelte Länder und Gebiete	-
	Insgesamt	85.981.971	Insgesamt	72.792.553	Insgesamt	158.774.524	Insgesamt	+ 13.189.418

*) Außenhandelsergebnisse nach Ländern können über Genesis-Online abgerufen werden (Tabellen 51000-0003 jährlich, 51000-0004 monatlich bzw. Zeitreihen 51000BJ002 jährlich, 51000BM002 monatlich).

3 Werte nach Kapiteln des Warenverzeichnisses für die Außenhandelsstatistik *)

3.1 Ausfuhr

Nr. der Klassifikation	Warenbenennung	2012		2011	Zu- (+) bzw. Abnahme (-)		Zu- (+) bzw. Abnahme (-)			
		Januar	Januar/Januar		gegenüber		gegenüber			
					Januar 2011		Januar/Januar 2011			
		1 000 Euro			1 000 Euro	%	1 000 Euro	%		
01	Lebende Tiere	108 105	108 105	101 703	+	6 402	+ 6,3	+	6 402	+ 6,3
02	Fleisch und genießbare Schlachtnieberzeugnisse	613 123	613 123	494 963	+	118 160	+ 23,9	+	118 160	+ 23,9
03	Fische und Krebstiere, Weichtiere und andere wirbellose Wassertieren ...	87 835	87 835	98 103	-	10 268	- 10,5	-	10 268	- 10,5
04	Milch und Milchzeugnisse; Vogeleier; Honig	630 001	630 001	601 061	+	28 940	+ 4,8	+	28 940	+ 4,8
05	Andere Waren tierischen Ursprungs	67 348	67 348	53 827	+	13 521	+ 25,1	+	13 521	+ 25,1
06	Lebende Pflanzen und Waren des Blumenhandels	42 046	42 046	37 814	+	4 232	+ 11,2	+	4 232	+ 11,2
07	Gemüse, Pflanzen, Wurzeln, Knollen, zu Ernährungszwecken	53 391	53 391	82 780	-	29 389	- 35,5	-	29 389	- 35,5
08	Genießbare Früchte und Nüsse; Schalen von Zitrusfrüchten	94 320	94 320	101 929	-	7 609	- 7,5	-	7 609	- 7,5
09	Kaffee; Tee; Mate; Gewürze	194 677	194 677	172 715	+	21 962	+ 12,7	+	21 962	+ 12,7
10	Getreide	145 061	145 061	229 274	-	84 213	- 36,7	-	84 213	- 36,7
11	Müllereierzeugnisse; Malz; Stärke; Imulin; Kleber von Weizen	83 666	83 666	79 211	+	4 455	+ 5,6	+	4 455	+ 5,6
12	Ölsamen und ölhaltige Früchte; Samen; Stroh und Futter	100 429	100 429	107 128	-	6 699	- 6,3	-	6 699	- 6,3
13	Schellack; Gummen, Harze und andere Pflanzensäfte	38 238	38 238	39 912	-	1 674	- 4,2	-	1 674	- 4,2
14	Flechtstoffe und andere Waren pflanzlichen Ursprungs	713	713	677	+	36	+ 5,3	+	36	+ 5,3
15	Tierische und pflanzliche Fette und Öle	181 871	181 871	188 199	-	6 328	- 3,4	-	6 328	- 3,4
16	Zubereitungen von Fleisch, Fischen oder von Krebstieren	194 994	194 994	178 259	+	16 735	+ 9,4	+	16 735	+ 9,4
17	Zucker und Zuckerwaren	144 908	144 908	107 279	+	37 629	+ 35,1	+	37 629	+ 35,1
18	Kakao und Zubereitungen aus Kakao	284 777	284 777	255 125	+	29 652	+ 11,6	+	29 652	+ 11,6
19	Zubereitungen aus Getreide, Mehl, Stärke; Milch; Backwaren	344 559	344 559	316 485	+	28 074	+ 8,9	+	28 074	+ 8,9
20	Zubereitungen von Gemüse, Früchten und and. Pflanzenteilen	164 505	164 505	152 978	+	11 527	+ 7,5	+	11 527	+ 7,5
21	Verschiedene Lebensmittelzubereitungen	330 176	330 176	298 273	+	31 903	+ 10,7	+	31 903	+ 10,7
22	Getränke, alkoholhaltige Flüssigkeiten und Essig	336 062	336 062	316 494	+	19 568	+ 6,2	+	19 568	+ 6,2
23	Rückstände und Abfälle der Lebensmittelindustrie	215 646	215 646	220 635	-	4 989	- 2,3	-	4 989	- 2,3
24	Tabak und verarbeitete Tabakersatzstoffe	327 709	327 709	269 812	+	57 897	+ 21,5	+	57 897	+ 21,5
25	Salz; Schwefel; Steine und Erden; Gips, Kalk und Zement	159 982	159 982	141 582	+	18 400	+ 13,0	+	18 400	+ 13,0
26	Erze sowie Schlacken und Aschen	25 816	25 816	24 977	+	839	+ 3,4	+	839	+ 3,4
27	Mineralische Brennstoffe; Mineralöle; bituminöse Stoffe	2 777 829	2 777 829	2 213 175	+	564 654	+ 25,5	+	564 654	+ 25,5
28	Anorganische chemische Erzeugnisse	660 634	660 634	861 734	-	201 100	- 23,3	-	201 100	- 23,3
29	Organische chemische Erzeugnisse	2 207 143	2 207 143	2 080 731	+	126 412	+ 6,1	+	126 412	+ 6,1
30	Pharmazeutische Erzeugnisse	4 397 100	4 397 100	3 613 041	+	784 059	+ 21,7	+	784 059	+ 21,7
31	Düngemittel	240 695	240 695	203 377	+	37 318	+ 18,3	+	37 318	+ 18,3
32	Gerb- und Farbstoffauszüge; Farbstoffe, Anstrichfarben, Lacke	876 604	876 604	700 296	+	176 308	+ 25,2	+	176 308	+ 25,2
33	Ätherische Öle; zubereitete Körperpflege- oder Schönheitsmittel	625 078	625 078	605 794	+	19 284	+ 3,2	+	19 284	+ 3,2
34	Seifen; Waschmittel, Schuhcreme, Kerzen, Modelliermassen	498 818	498 818	462 267	+	36 551	+ 7,9	+	36 551	+ 7,9
35	Eiweißstoffe, modifizierte Stärke; Klebstoffe, Enzyme	227 140	227 140	187 397	+	39 743	+ 21,2	+	39 743	+ 21,2
36	Pulver und Sprengstoffe; Zündhölzer	19 488	19 488	15 648	+	3 840	+ 24,5	+	3 840	+ 24,5
37	Erzeugnisse zu fotografischen und kinematografischen Zwecken	82 555	82 555	83 349	-	794	- 1,0	-	794	- 1,0
38	Verschiedenen Erzeugnisse der chemischen Industrie	1 509 612	1 509 612	1 420 430	+	89 182	+ 6,3	+	89 182	+ 6,3
39	Kunststoffe und Waren daraus	4 140 832	4 140 832	3 909 194	+	231 638	+ 5,9	+	231 638	+ 5,9
40	Kautschuk und Waren daraus	1 151 326	1 151 326	1 043 555	+	107 771	+ 10,3	+	107 771	+ 10,3
41	Häute, Felle und Leder	73 693	73 693	67 089	+	6 604	+ 9,8	+	6 604	+ 9,8
42	Lederwaren; Reiseartikel; Handtaschen	140 610	140 610	120 981	+	19 629	+ 16,2	+	19 629	+ 16,2
43	Pelzfelle und künstliches Pelzwerk; Waren daraus	10 192	10 192	7 139	+	3 053	+ 42,8	+	3 053	+ 42,8
44	Holz und Holzwaren; Holzkohle	461 059	461 059	471 518	-	10 459	- 2,2	-	10 459	- 2,2
45	Kork und Korkwaren	2 504	2 504	2 542	-	38	- 1,5	-	38	- 1,5
46	Flechtwaren und Korbmacherwaren	3 165	3 165	2 950	+	215	+ 7,3	+	215	+ 7,3
47	Halbstoffe aus Holz	110 799	110 799	96 456	+	14 343	+ 14,9	+	14 343	+ 14,9
48	Papier und Papp; Waren aus Papier oder Papp	1 348 985	1 348 985	1 467 696	-	118 711	- 8,1	-	118 711	- 8,1
49	Bücher, Zeitungen, Erzeugnisse des graphischen Gewerbes	362 286	362 286	363 366	-	1 080	- 0,3	-	1 080	- 0,3
50	Seide	6 476	6 476	5 623	+	853	+ 15,2	+	853	+ 15,2
51	Wolle, Tierhaare	53 398	53 398	61 946	-	8 548	- 13,8	-	8 548	- 13,8
52	Baumwolle	95 187	95 187	97 235	-	2 048	- 2,1	-	2 048	- 2,1
53	Andere pflanzliche Spinnstoffe	5 698	5 698	5 790	-	92	- 1,6	-	92	- 1,6
54	Synthetische oder künstliche Filamente	167 504	167 504	164 072	+	3 432	+ 2,1	+	3 432	+ 2,1
55	Synthetische oder künstliche Spinnfasern	163 444	163 444	171 604	-	8 160	- 4,8	-	8 160	- 4,8
56	Watte, Filze und Vliesstoffe; Seile und Taue	170 883	170 883	162 480	+	8 403	+ 5,2	+	8 403	+ 5,2
57	Teppiche und andere Fußbodenbeläge, aus Spinnstoffen	47 622	47 622	39 073	+	8 549	+ 21,9	+	8 549	+ 21,9
58	Spezialgewebe; getuftete Spinnstoffzerz.; Stickereien	40 929	40 929	35 372	+	5 557	+ 15,7	+	5 557	+ 15,7
59	Getränke, bestrichene, überzogene Gewebe	162 349	162 349	151 632	+	10 717	+ 7,1	+	10 717	+ 7,1
60	Gewirke und Gestricke	73 202	73 202	69 378	+	3 824	+ 5,5	+	3 824	+ 5,5
61	Kleidung aus Gewirken und Gestricken	541 121	541 121	536 589	+	4 532	+ 0,8	+	4 532	+ 0,8
62	Kleidung ausgenommen aus Gewirken und Gestricken	716 528	716 528	666 350	+	50 178	+ 7,5	+	50 178	+ 7,5
63	Andere konfektionierte Spinnstoffwaren; Altwaren	163 149	163 149	138 988	+	24 161	+ 17,4	+	24 161	+ 17,4
64	Schuhe	359 617	359 617	290 720	+	68 897	+ 23,7	+	68 897	+ 23,7
65	Kopfbedeckungen	22 419	22 419	18 690	+	3 729	+ 20,0	+	3 729	+ 20,0
66	Regenschirme, Sonnenschirme, Stöcke, Peitschen	7 179	7 179	6 010	+	1 169	+ 19,5	+	1 169	+ 19,5
67	Federn und Daunen; künstliche Blumen, Menschenhaare	9 461	9 461	7 577	+	1 884	+ 24,9	+	1 884	+ 24,9
68	Waren aus Stein, Gips, Zement, Asbest, Glimmer	293 366	293 366	247 885	+	45 481	+ 18,3	+	45 481	+ 18,3
69	Keramische Waren	233 829	233 829	211 862	+	21 967	+ 10,4	+	21 967	+ 10,4
70	Glas und Glaswaren	404 731	404 731	402 740	+	1 991	+ 0,5	+	1 991	+ 0,5
71	Perlen, Edelsteine, Edelmetalle, Schmuck, Münzen	1 241 515	1 241 515	992 158	+	249 357	+ 25,1	+	249 357	+ 25,1
72	Eisen und Stahl	2 061 091	2 061 091	1 999 004	+	62 087	+ 3,1	+	62 087	+ 3,1
73	Waren aus Eisen und Stahl	1 995 618	1 995 618	1 732 076	+	263 542	+ 15,2	+	263 542	+ 15,2
74	Kupfer und Waren daraus	1 092 156	1 092 156	968 825	+	123 331	+ 12,7	+	123 331	+ 12,7
75	Nickel und Waren daraus	100 500	100 500	71 394	+	29 106	+ 40,8	+	29 106	+ 40,8
76	Aluminium und Waren daraus	936 154	936 154	1 006 742	-	70 588	- 7,0	-	70 588	- 7,0
78	Blei und Waren daraus	28 014	28 014	49 248	-	21 234	- 43,1	-	21 234	- 43,1
79	Zink und Waren daraus	50 054	50 054	49 211	+	843	+ 1,7	+	843	+ 1,7
80	Zinn und Waren daraus	10 598	10 598	10 848	-	250	- 2,3	-	250	- 2,3
81	Andere unedle Metalle; Cermet; Waren daraus	111 190	111 190	89 003	+	22 187	+ 24,9	+	22 187	+ 24,9
82	Werkzeuge, Schneidwaren und Essbestecke	554 629	554 629	494 120	+	60 509	+ 12,2	+	60 509	+ 12,2
83	Verschiedene Waren aus unedlen Metallen	525 987	525 987	500 378	+	25 609	+ 5,1	+	25 609	+ 5,1

3 Werte nach Kapiteln des Warenverzeichnisses für die Außenhandelsstatistik *)

3.1 Ausfuhr

Nr. der Klassifikation	Warenbenennung	2012		2011	Zu- (+) bzw. Abnahme (-)		Zu- (+) bzw. Abnahme (-)	
		Januar	Januar/Januar		gegenüber Januar 2011		gegenüber Januar/Januar 2011	
		1 000 Euro		1 000 Euro	%	1 000 Euro	%	
84	Maschinen, Apparate und mechanische Geräte	14 743 792	14 743 792	13 395 394	+ 1 348 398	+ 10,1	+ 1 348 398	+ 10,1
85	Elektrische Maschinen, Bild- und Tonwiedergabegeräte	8 409 484	8 409 484	8 069 932	+ 339 552	+ 4,2	+ 339 552	+ 4,2
86	Schienefahrzeuge, Gleismaterial	277 909	277 909	236 337	+ 41 572	+ 17,6	+ 41 572	+ 17,6
87	Zugmaschinen, Kraftwagen, Krafträder, Fahrräder	13 865 861	13 865 861	12 506 901	+ 1 358 960	+ 10,9	+ 1 358 960	+ 10,9
88	Luftfahrzeuge und Raumfahrzeuge	1 919 584	1 919 584	1 876 333	+ 43 251	+ 2,3	+ 43 251	+ 2,3
89	Wasserfahrzeuge und schwimmende Vorrichtungen	723 114	723 114	175 285	+ 547 829	+ 312,5	+ 547 829	+ 312,5
90	Optische, photographische Instrumente; medizinische Instrumente	3 677 596	3 677 596	3 469 319	+ 208 277	+ 6,0	+ 208 277	+ 6,0
91	Uhrmacherwaren	97 806	97 806	95 715	+ 2 091	+ 2,2	+ 2 091	+ 2,2
92	Musikinstrumente	37 977	37 977	38 437	- 460	- 1,2	- 460	- 1,2
93	Waffen und Munition	26 132	26 132	18 934	+ 7 198	+ 38,0	+ 7 198	+ 38,0
94	Möbel; Beleuchtungskörper	1 008 485	1 008 485	904 873	+ 103 612	+ 11,5	+ 103 612	+ 11,5
95	Spielzeug, Sportgeräte	265 424	265 424	242 880	+ 22 544	+ 9,3	+ 22 544	+ 9,3
96	Verschiedene Waren	256 980	256 980	143 199	+ 113 781	+ 79,5	+ 113 781	+ 79,5
97	Kunstgegenstände, Sammlungsstücke, Antiquitäten	39 980	39 980	89 584	- 49 604	- 55,4	- 49 604	- 55,4
98	Vollständige Fabrikationsanlagen	196 580	196 580	241 653	- 45 073	- 18,7	- 45 073	- 18,7
99	Zusammenstellungen verschiedener Waren	1 091 563	1 091 563	1 015 313	+ 76 250	+ 7,5	+ 76 250	+ 7,5
	Insgesamt ...	85 981 971	85 981 971	78 645 634	+ 7 336 337	+ 9,3	+ 7 336 337	+ 9,3

*) Außenhandelsergebnisse nach Kapiteln können über Genesis-Online abgerufen werden (Tabellen 51000-0005 jährlich, 51000-0006 monatlich bzw. Zeitreihen 51000BJ120 jährlich, 51000BM120 monatlich).

3 Werte nach Kapiteln des Warenverzeichnisses für die Außenhandelsstatistik ^{*)}

3.2 Einfuhr

Nr. der Klassifikation	Warenbenennung	2012		2011	Zu- (+) bzw. Abnahme (-)			Zu- (+) bzw. Abnahme (-)		
		Januar	Januar/Januar		gegenüber		gegenüber			
					Januar 2011		Januar/Januar 2011			
1 000 Euro		1 000 Euro	%	1 000 Euro	%	1 000 Euro	%			
01	Lebende Tiere	123 629	123 629	106 440	+	17 189	+ 16,1	+	17 189	+ 16,1
02	Fleisch und genießbare Schlachtnebenerzeugnisse	439 956	439 956	392 616	+	47 340	+ 12,1	+	47 340	+ 12,1
03	Fische und Krebstiere, Weichtiere und andere wirbellose Wassertieren ...	228 340	228 340	276 296	-	47 956	- 17,4	-	47 956	- 17,4
04	Milch und Milcherzeugnisse; Vogeleier; Honig	481 399	481 399	453 886	+	27 513	+ 6,1	+	27 513	+ 6,1
05	Andere Waren tierischen Ursprungs	77 135	77 135	53 374	+	23 761	+ 44,5	+	23 761	+ 44,5
06	Lebende Pflanzen und Waren des Blumenhandels	193 008	193 008	168 572	+	24 436	+ 14,5	+	24 436	+ 14,5
07	Gemüse, Pflanzen, Wurzeln, Knollen, zu Ernährungszwecken	377 407	377 407	465 314	-	87 907	- 18,9	-	87 907	- 18,9
08	Genießbare Früchte und Nüsse; Schalen von Zitrusfrüchten	495 143	495 143	551 929	-	56 786	- 10,3	-	56 786	- 10,3
09	Kaffee; Tee; Mate; Gewürze	398 574	398 574	368 311	+	30 263	+ 8,2	+	30 263	+ 8,2
10	Getreide	189 817	189 817	216 760	-	26 943	- 12,4	-	26 943	- 12,4
11	Müllereierzeugnisse; Malz; Stärke; Imulin; Kleber von Weizen	37 152	37 152	39 772	-	2 620	- 6,6	-	2 620	- 6,6
12	Ölsamen und ölhaltige Früchte; Samen; Stroh und Futter	358 012	358 012	268 711	+	89 301	+ 33,2	+	89 301	+ 33,2
13	Schellack; Gummen, Harze und andere Pflanzensäfte	44 250	44 250	36 258	+	7 992	+ 22,0	+	7 992	+ 22,0
14	Flechtstoffe und andere Waren pflanzlichen Ursprungs	2 223	2 223	1 987	+	236	+ 11,9	+	236	+ 11,9
15	Tierische und pflanzliche Fette und Öle	314 401	314 401	296 883	+	17 518	+ 5,9	+	17 518	+ 5,9
16	Zubereitungen von Fleisch, Fischen oder von Krebstieren	187 623	187 623	171 743	+	15 880	+ 9,2	+	15 880	+ 9,2
17	Zucker und Zuckerwaren	118 095	118 095	93 647	+	24 448	+ 26,1	+	24 448	+ 26,1
18	Kakao und Zubereitungen aus Kakao	278 943	278 943	248 543	+	30 400	+ 12,2	+	30 400	+ 12,2
19	Zubereitungen aus Getreide, Mehl, Stärke; Milch; Backwaren	205 793	205 793	178 840	+	26 953	+ 15,1	+	26 953	+ 15,1
20	Zubereitungen von Gemüse, Früchten und and. Pflanzenteilen	333 546	333 546	315 318	+	18 228	+ 5,8	+	18 228	+ 5,8
21	Verschiedene Lebensmittelzubereitungen	199 088	199 088	156 793	+	42 295	+ 27,0	+	42 295	+ 27,0
22	Getränke, alkoholhaltige Flüssigkeiten und Essig	460 221	460 221	436 857	+	23 364	+ 5,3	+	23 364	+ 5,3
23	Rückstände und Abfälle der Lebensmittelindustrie	238 809	238 809	238 846	-	37	- 0,0	-	37	- 0,0
24	Tabak und verarbeitete Tabakersatzstoffe	132 559	132 559	147 842	-	15 283	- 10,3	-	15 283	- 10,3
25	Salz; Schwefel; Steine und Erden; Gips, Kalk und Zement	150 531	150 531	142 291	+	8 240	+ 5,8	+	8 240	+ 5,8
26	Erze sowie Schlacken und Aschen	724 416	724 416	837 595	-	113 179	- 13,5	-	113 179	- 13,5
27	Mineralische Brennstoffe; Mineralöle; bituminöse Stoffe	11 086 358	11 086 358	9 335 413	+	1 750 945	+ 18,8	+	1 750 945	+ 18,8
28	Anorganische chemische Erzeugnisse	567 338	567 338	457 685	+	109 653	+ 24,0	+	109 653	+ 24,0
29	Organische chemische Erzeugnisse	1 795 949	1 795 949	1 924 613	-	128 664	- 6,7	-	128 664	- 6,7
30	Pharmazeutische Erzeugnisse	2 566 185	2 566 185	2 602 458	-	36 273	- 1,4	-	36 273	- 1,4
31	Düngemittel	104 603	104 603	113 627	-	9 024	- 7,9	-	9 024	- 7,9
32	Gerb- und Farbstoffauszüge; Farbstoffe, Anstrichfarben, Lacke	456 105	456 105	387 844	+	68 261	+ 17,6	+	68 261	+ 17,6
33	Ätherische Öle; zubereitete Körperpflege- oder Schönheitsmittel	362 266	362 266	344 960	+	17 306	+ 5,0	+	17 306	+ 5,0
34	Seifen; Waschmittel, Schuhcreme, Kerzen, Modelliermassen	257 266	257 266	234 062	+	23 204	+ 9,9	+	23 204	+ 9,9
35	Eiweißstoffe, modifizierte Stärke; Klebstoffe, Enzyme	146 892	146 892	141 822	+	5 070	+ 3,6	+	5 070	+ 3,6
36	Pulver und Sprengstoffe; Zündhölzer	22 932	22 932	17 348	+	5 584	+ 32,2	+	5 584	+ 32,2
37	Erzeugnisse zu fotografischen und kinematografischen Zwecken	59 893	59 893	54 840	+	5 053	+ 9,2	+	5 053	+ 9,2
38	Verschiedenen Erzeugnisse der chemischen Industrie	992 366	992 366	997 298	-	4 932	- 0,5	-	4 932	- 0,5
39	Kunststoffe und Waren daraus	2 588 937	2 588 937	2 348 423	+	240 514	+ 10,2	+	240 514	+ 10,2
40	Kautschuk und Waren daraus	1 165 534	1 165 534	1 033 549	+	131 985	+ 12,8	+	131 985	+ 12,8
41	Häute, Felle und Leder	74 011	74 011	63 292	+	10 719	+ 16,9	+	10 719	+ 16,9
42	Lederwaren; Reiseartikel; Handtaschen	277 798	277 798	253 617	+	24 181	+ 9,5	+	24 181	+ 9,5
43	Pelzfelle und künstliches Pelzwerk; Waren daraus	13 211	13 211	9 417	+	3 794	+ 40,3	+	3 794	+ 40,3
44	Holz und Holzwaren; Holzkohle	537 593	537 593	461 346	+	76 247	+ 16,5	+	76 247	+ 16,5
45	Kork und Korkwaren	7 841	7 841	8 365	-	524	- 6,3	-	524	- 6,3
46	Flechtwaren und Korbmacherwaren	12 076	12 076	11 477	+	599	+ 5,2	+	599	+ 5,2
47	Halbstoffe aus Holz	291 193	291 193	322 132	-	30 939	- 9,6	-	30 939	- 9,6
48	Papier und Papp; Waren aus Papier oder Papp	943 933	943 933	959 713	-	15 780	- 1,6	-	15 780	- 1,6
49	Bücher, Zeitungen, Erzeugnisse des graphischen Gewerbes	169 964	169 964	146 590	+	23 374	+ 15,9	+	23 374	+ 15,9
50	Seide	6 923	6 923	6 602	+	321	+ 4,9	+	321	+ 4,9
51	Wolle, Tierhaare	69 646	69 646	70 234	-	588	- 0,8	-	588	- 0,8
52	Baumwolle	102 959	102 959	101 695	+	1 264	+ 1,2	+	1 264	+ 1,2
53	Andere pflanzliche Spinnstoffe	8 338	8 338	7 301	+	1 037	+ 14,2	+	1 037	+ 14,2
54	Synthetische oder künstliche Filamente	127 174	127 174	119 080	+	8 094	+ 6,8	+	8 094	+ 6,8
55	Synthetische oder künstliche Spinnfasern	135 841	135 841	125 269	+	10 572	+ 8,4	+	10 572	+ 8,4
56	Watte, Filze und Vliesstoffe; Seile und Taue	91 360	91 360	86 101	+	5 259	+ 6,1	+	5 259	+ 6,1
57	Teppiche und andere Fußbodenbeläge, aus Spinnstoffen	95 600	95 600	91 266	+	4 334	+ 4,7	+	4 334	+ 4,7
58	Spezialgewebe; getuftete Spinnstoffverz.; Stickereien	31 272	31 272	26 014	+	5 258	+ 20,2	+	5 258	+ 20,2
59	Getränke, bestrichene, überzogene Gewebe	96 869	96 869	84 625	+	12 244	+ 14,5	+	12 244	+ 14,5
60	Gewirke und Gestricke	39 933	39 933	30 493	+	9 440	+ 31,0	+	9 440	+ 31,0
61	Kleidung aus Gewirken und Gestricken	1 092 799	1 092 799	1 077 893	+	14 906	+ 1,4	+	14 906	+ 1,4
62	Kleidung ausgenommen aus Gewirken und Gestricken	1 288 940	1 288 940	1 215 780	+	73 160	+ 6,0	+	73 160	+ 6,0
63	Andere konfektionierte Spinnstoffwaren; Altwaren	287 364	287 364	269 399	+	17 965	+ 6,7	+	17 965	+ 6,7
64	Schuhe	688 916	688 916	646 590	+	42 326	+ 6,5	+	42 326	+ 6,5
65	Kopfbedeckungen	35 648	35 648	29 195	+	6 453	+ 22,1	+	6 453	+ 22,1
66	Regenschirme, Sonnenschirme, Stöcke, Peitschen	21 693	21 693	18 958	+	2 735	+ 14,4	+	2 735	+ 14,4
67	Federn und Daunen; künstliche Blumen, Menschenhaare	17 272	17 272	16 227	+	1 045	+ 6,4	+	1 045	+ 6,4
68	Waren aus Stein, Gips, Zement, Asbest, Glimmer	210 408	210 408	163 368	+	47 040	+ 28,8	+	47 040	+ 28,8
69	Keramische Waren	186 455	186 455	184 382	+	2 073	+ 1,1	+	2 073	+ 1,1
70	Glas und Glaswaren	328 566	328 566	308 097	+	20 469	+ 6,6	+	20 469	+ 6,6
71	Perlen, Edelsteine, Edelmetalle, Schmuck, Münzen	1 425 749	1 425 749	1 188 550	+	237 199	+ 20,0	+	237 199	+ 20,0
72	Eisen und Stahl	2 112 386	2 112 386	2 022 124	+	90 262	+ 4,5	+	90 262	+ 4,5
73	Waren aus Eisen und Stahl	1 419 277	1 419 277	1 227 386	+	191 891	+ 15,6	+	191 891	+ 15,6
74	Kupfer und Waren daraus	828 836	828 836	918 560	-	89 724	- 9,8	-	89 724	- 9,8
75	Nickel und Waren daraus	135 758	135 758	158 071	-	22 313	- 14,1	-	22 313	- 14,1
76	Aluminium und Waren daraus	969 339	969 339	1 021 375	-	52 036	- 5,1	-	52 036	- 5,1
78	Blei und Waren daraus	16 040	16 040	27 687	-	11 647	- 42,1	-	11 647	- 42,1
79	Zink und Waren daraus	70 777	70 777	84 267	-	13 490	- 16,0	-	13 490	- 16,0
80	Zinn und Waren daraus	28 388	28 388	39 877	-	11 489	- 28,8	-	11 489	- 28,8
81	Andere unedle Metalle; Cermet; Waren daraus	128 715	128 715	128 227	+	488	+ 0,4	+	488	+ 0,4
82	Werkzeuge, Schneidwaren und Essbestecke	363 056	363 056	317 176	+	45 880	+ 14,5	+	45 880	+ 14,5
83	Verschiedene Waren aus unedlen Metallen	339 653	339 653	292 684	+	46 969	+ 16,0	+	46 969	+ 16,0

3 Werte nach Kapiteln des Warenverzeichnisses für die Außenhandelsstatistik *)

3.2 Einfuhr

Nr. der Klassifikation	Warenbenennung	2012		2011	Zu- (+) bzw. Abnahme (-)			Zu- (+) bzw. Abnahme (-)		
		Januar	Januar/Januar		gegenüber Januar 2011	gegenüber Januar 2011		gegenüber Januar/Januar 2011	gegenüber Januar/Januar 2011	
		1 000 Euro		1 000 Euro		%	1 000 Euro		%	
84	Maschinen, Apparate und mechanische Geräte	8 823 836	8 823 836	8 519 158	+	304 678	+ 3,6	+	304 678	+ 3,6
85	Elektrische Maschinen, Bild- und Tonwiedergabegeräte	7 556 240	7 556 240	7 648 058	-	91 818	- 1,2	-	91 818	- 1,2
86	Schienefahrzeuge, Gleismaterial	103 602	103 602	140 244	-	36 642	- 26,1	-	36 642	- 26,1
87	Zugmaschinen, Kraftwagen, Krafträder, Fahrräder	5 136 481	5 136 481	4 954 266	+	182 215	+ 3,7	+	182 215	+ 3,7
88	Luftfahrzeuge und Raumfahrzeuge	1 471 717	1 471 717	824 303	+	647 414	+ 78,5	+	647 414	+ 78,5
89	Wasserfahrzeuge und schwimmende Vorrichtungen	562 980	562 980	801 119	-	238 139	- 29,7	-	238 139	- 29,7
90	Optische, fotografische Instrumente; medizinische Instrumente	2 158 980	2 158 980	2 042 206	+	116 774	+ 5,7	+	116 774	+ 5,7
91	Uhrmacherwaren	138 333	138 333	115 258	+	23 075	+ 20,0	+	23 075	+ 20,0
92	Musikinstrumente	38 453	38 453	39 244	-	791	- 2,0	-	791	- 2,0
93	Waffen und Munition	15 080	15 080	9 105	+	5 975	+ 65,6	+	5 975	+ 65,6
94	Möbel; Beleuchtungskörper	1 189 627	1 189 627	1 071 077	+	118 550	+ 11,1	+	118 550	+ 11,1
95	Spielzeug, Sportgeräte	391 001	391 001	400 354	-	9 353	- 2,3	-	9 353	- 2,3
96	Verschiedene Waren	166 402	166 402	114 189	+	52 213	+ 45,7	+	52 213	+ 45,7
97	Kunstgegenstände, Sammlungsstücke, Antiquitäten	24 876	24 876	19 350	+	5 526	+ 28,6	+	5 526	+ 28,6
98	Vollständige Fabrikationsanlagen	893	893	784	+	109	+ 13,9	+	109	+ 13,9
99	Zusammenstellungen verschiedener Waren	921 788	921 788	839 110	+	82 678	+ 9,9	+	82 678	+ 9,9
	Insgesamt ...	72 792 553	72 792 553	68 537 692	+	4 254 861	+ 6,2	+	4 254 861	+ 6,2

*) Außenhandelsergebnisse nach Kapiteln können über Genesis-Online abgerufen werden (Tabellen 51000-0005 jährlich, 51000-0006 monatlich bzw. Zeitreihen 51000BJ120 jährlich, 51000BM120 monatlich).

4 Werte nach den "Main Industrial Groupings" (MIGS) *)

Nr. der Klassifikation	Warenbenennung	2012		2011	Zu- (+) bzw. Abnahme (-)		Zu- (+) bzw. Abnahme (-)			
		Januar	Januar/Januar		gegenüber Januar 2011		gegenüber Januar/Januar 2011			
		1 000 Euro			1 000 Euro	%	1 000 Euro	%		
Ausfuhr										
11	Landwirtschaftsgüter	620 292	620 292	817 309	-	197 017	- 24,1	-	197 017	- 24,1
21	Vorleistungsgüter	27 016 134	27 016 134	26 656 493	+	359 641	+ 1,3	+	359 641	+ 1,3
22	Investitionsgüter	35 852 601	35 852 601	32 810 494	+	3 042 107	+ 9,3	+	3 042 107	+ 9,3
23	Gebrauchsgüter	2 059 558	2 059 558	2 122 059	-	62 501	- 2,9	-	62 501	- 2,9
24	Verbrauchsgüter	11 752 378	11 752 378	10 600 525	+	1 151 853	+ 10,9	+	1 151 853	+ 10,9
25	Energie	2 356 827	2 356 827	1 951 415	+	405 412	+ 20,8	+	405 412	+ 20,8
31	Waren, die nicht zugeordnet werden konnten	6 324 181	6 324 181	3 687 339	+	2 636 842	+ 71,5	+	2 636 842	+ 71,5
Einfuhr										
11	Landwirtschaftsgüter	2 125 789	2 125 789	2 348 040	-	222 251	- 9,5	-	222 251	- 9,5
21	Vorleistungsgüter	20 546 150	20 546 150	21 417 331	-	871 181	- 4,1	-	871 181	- 4,1
22	Investitionsgüter	19 193 997	19 193 997	18 942 109	+	251 888	+ 1,3	+	251 888	+ 1,3
23	Gebrauchsgüter	2 391 262	2 391 262	2 330 459	+	60 803	+ 2,6	+	60 803	+ 2,6
24	Verbrauchsgüter	10 620 647	10 620 647	10 822 493	-	201 846	- 1,9	-	201 846	- 1,9
25	Energie	10 784 997	10 784 997	9 180 880	+	1 604 117	+ 17,5	+	1 604 117	+ 17,5
31	Waren, die nicht zugeordnet werden konnten	7 129 710	7 129 710	3 496 380	+	3 633 330	+ 103,9	+	3 633 330	+ 103,9

*) Außenhandelsergebnisse nach den MIGS können über Genesis-Online abgerufen werden (Tabellen 51000-0005 jährlich, 51000-0006 monatlich bzw. Zeitreihen 51000BJ520 jährlich, 51000BM520 monatlich).

Die 10 wichtigsten Güterabteilungen Januar 2012
Ausfuhr
in Milliarden Euro

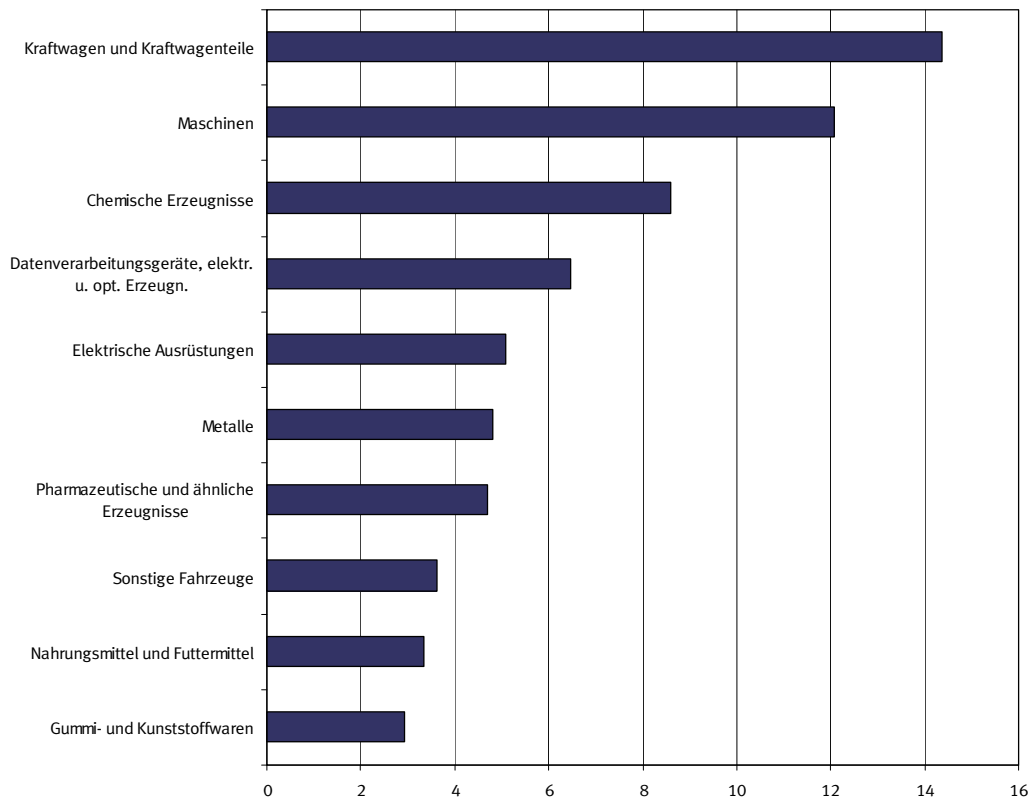

Die 10 wichtigsten Güterabteilungen Januar 2012
Einfuhr
in Milliarden Euro

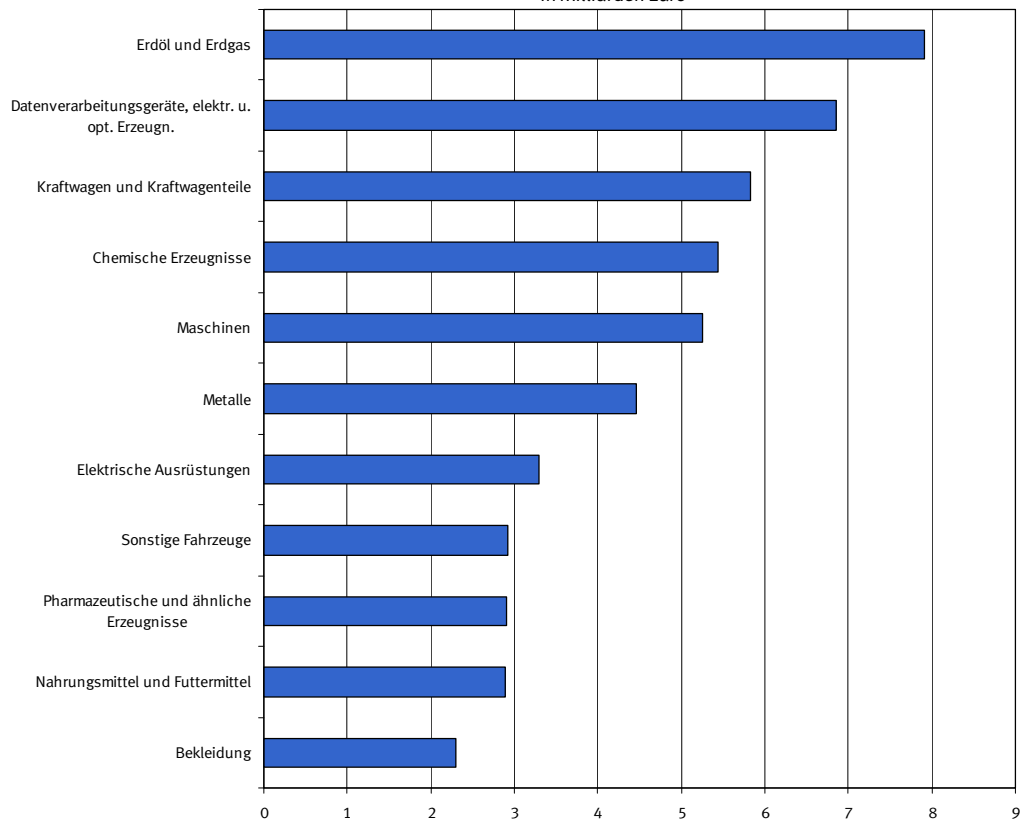

5 Werte nach Güterabteilungen des Güterverzeichnis für Produktionsstatistiken *)

5.1 Ausfuhr

Nr. der Klassifikation	Warenbenennung	2012		2011	Zu- (+) bzw. Abnahme (-)		Zu- (+) bzw. Abnahme (-)		
		Januar	Januar/Januar		gegenüber Januar 2011		gegenüber Januar/Januar 2011		
		1 000 Euro		1 000 Euro	%	1 000 Euro	%		
01	Erzeugnisse der Landwirtschaft und Jagd	581 517	581 517	772 147	-	190 630	- 24,7	- 190 630	- 24,7
02	Forstwirtschaftliche Erzeugnisse	23 332	23 332	22 684	+	648	+ 2,9	+ 648	+ 2,9
03	Fische und Fischereierzeugnisse	15 442	15 442	22 478	-	7 036	- 31,3	- 7 036	- 31,3
05	Kohle	5 966	5 966	5 676	+	290	+ 5,1	+ 290	+ 5,1
06	Erdöl und Erdgas	810 793	810 793	586 271	+	224 522	+ 38,3	+ 224 522	+ 38,3
07	Erze	14 279	14 279	7 236	+	7 043	+ 97,3	+ 7 043	+ 97,3
08	Steine und Erden, sonstige Bergbauerzeugnisse	102 027	102 027	104 676	-	2 649	- 2,5	- 2 649	- 2,5
10	Nahrungsmittel und Futtermittel	3 356 497	3 356 497	3 179 732	+	176 765	+ 5,6	+ 176 765	+ 5,6
11	Getränke	311 230	311 230	307 009	+	4 221	+ 1,4	+ 4 221	+ 1,4
12	Tabakerzeugnisse	303 935	303 935	245 009	+	58 926	+ 24,1	+ 58 926	+ 24,1
13	Textilien	813 269	813 269	824 616	-	11 347	- 1,4	- 11 347	- 1,4
14	Bekleidung	1 200 246	1 200 246	1 209 013	-	8 767	- 0,7	- 8 767	- 0,7
15	Leder und Lederwaren	471 785	471 785	407 664	+	64 121	+ 15,7	+ 64 121	+ 15,7
16	Holz und Holz- Kork- Korb- Flechtwaren ohne Möbel	384 938	384 938	425 555	-	40 617	- 9,5	- 40 617	- 9,5
17	Papier, Pappe und Waren daraus	1 459 240	1 459 240	1 525 613	-	66 373	- 4,4	- 66 373	- 4,4
19	Kokereierzeugnisse und Mineralölerzeugnisse	1 213 799	1 213 799	1 025 576	+	188 223	+ 18,4	+ 188 223	+ 18,4
20	Chemische Erzeugnisse	8 593 802	8 593 802	8 406 863	+	186 939	+ 2,2	+ 186 939	+ 2,2
21	Pharmazeutische und ähnliche Erzeugnisse	4 690 438	4 690 438	3 844 737	+	845 701	+ 22,0	+ 845 701	+ 22,0
22	Gummi- und Kunststoffwaren	2 941 117	2 941 117	2 888 704	+	52 413	+ 1,8	+ 52 413	+ 1,8
23	Glas und -waren, Keramik, Steine und Erden	967 106	967 106	961 427	+	5 679	+ 0,6	+ 5 679	+ 0,6
24	Metalle	4 820 835	4 820 835	4 553 583	+	267 252	+ 5,9	+ 267 252	+ 5,9
25	Metallerzeugnisse	2 806 820	2 806 820	2 729 145	+	77 675	+ 2,8	+ 77 675	+ 2,8
26	Datenverarbeitungsgeräte, elektr. u. opt. Erzeugn.	6 467 602	6 467 602	6 626 073	-	158 471	- 2,4	- 158 471	- 2,4
27	Elektrische Ausrüstungen	5 076 786	5 076 786	4 968 260	+	108 526	+ 2,2	+ 108 526	+ 2,2
28	Maschinen	12 062 621	12 062 621	11 160 025	+	902 596	+ 8,1	+ 902 596	+ 8,1
29	Kraftwagen und Kraftwagenteile	14 367 673	14 367 673	13 179 933	+	1 187 740	+ 9,0	+ 1 187 740	+ 9,0
30	Sonstige Fahrzeuge	3 626 046	3 626 046	2 903 780	+	722 266	+ 24,9	+ 722 266	+ 24,9
31	Möbel	634 580	634 580	575 315	+	59 265	+ 10,3	+ 59 265	+ 10,3
35	Energieversorgung	326 269	326 269	333 892	-	7 623	- 2,3	- 7 623	- 2,3
89	Sonstige Waren	7 531 978	7 531 978	4 842 942	+	2 689 036	+ 55,5	+ 2 689 036	+ 55,5
	Insgesamt	85 981 971	85 981 971	78 645 634	+	7 336 337	+ 9,3	+ 7 336 337	+ 9,3

*) Außenhandelsergebnisse nach GP-2-Stellern können über Genesis-Online abgerufen werden (Tabellen 51000-0005 jährlich, 51000-0006 monatlich bzw. Zeitreihen 51000BJ220 jährlich, 51000BM220 monatlich).

5 Werte nach Güterabteilungen des Güterverzeichnis für Produktionsstatistiken *)

5.2 Einfuhr

Nr. der Klassifikation	Warenbenennung	2012		2011	Zu- (+) bzw. Abnahme (-)		Zu- (+) bzw. Abnahme (-)		
		Januar	Januar/Januar		gegenüber Januar 2011		gegenüber Januar/Januar 2011		
		1 000 Euro		1 000 Euro	%	1 000 Euro	%		
01	Erzeugnisse der Landwirtschaft und Jagd	2 056 382	2 056 382	2 250 742	-	194 360	- 8,6	- 194 360	- 8,6
02	Forstwirtschaftliche Erzeugnisse	42 071	42 071	49 120	-	7 049	- 14,4	- 7 049	- 14,4
03	Fische und Fischereierzeugnisse	27 337	27 337	48 178	-	20 841	- 43,3	- 20 841	- 43,3
05	Kohle	451 159	451 159	362 283	+	88 876	+ 24,5	+ 88 876	+ 24,5
06	Erdöl und Erdgas	7 909 262	7 909 262	6 618 813	+	1 290 449	+ 19,5	+ 1 290 449	+ 19,5
07	Erze	687 811	687 811	807 955	-	120 144	- 14,9	- 120 144	- 14,9
08	Steine und Erden, sonstige Bergbauerzeugnisse	114 930	114 930	128 227	-	13 297	- 10,4	- 13 297	- 10,4
10	Nahrungsmittel und Futtermittel	2 891 937	2 891 937	2 918 852	-	26 915	- 0,9	- 26 915	- 0,9
11	Getränke	336 346	336 346	348 547	-	12 201	- 3,5	- 12 201	- 3,5
12	Tabakerzeugnisse	51 954	51 954	78 563	-	26 609	- 33,9	- 26 609	- 33,9
13	Textilien	806 403	806 403	840 984	-	34 581	- 4,1	- 34 581	- 4,1
14	Bekleidung	2 300 564	2 300 564	2 338 043	-	37 479	- 1,6	- 37 479	- 1,6
15	Leder und Lederwaren	884 964	884 964	867 466	+	17 498	+ 2,0	+ 17 498	+ 2,0
16	Holz und Holz- Kork- Korb- Flechtwaren ohne Möbel	404 296	404 296	405 022	-	726	- 0,2	- 726	- 0,2
17	Papier, Pappe und Waren daraus	1 094 704	1 094 704	1 195 215	-	100 511	- 8,4	- 100 511	- 8,4
19	Kokereierzeugnisse und Mineralölerzeugnisse	2 199 505	2 199 505	2 019 202	+	180 303	+ 8,9	+ 180 303	+ 8,9
20	Chemische Erzeugnisse	5 440 394	5 440 394	5 488 502	-	48 108	- 0,9	- 48 108	- 0,9
21	Pharmazeutische und ähnliche Erzeugnisse	2 900 362	2 900 362	3 035 152	-	134 790	- 4,4	- 134 790	- 4,4
22	Gummi- und Kunststoffwaren	1 968 012	1 968 012	1 922 109	+	45 903	+ 2,4	+ 45 903	+ 2,4
23	Glas und -waren, Keramik, Steine und Erden	659 252	659 252	663 663	-	4 411	- 0,7	- 4 411	- 0,7
24	Metalle	4 464 246	4 464 246	4 670 180	-	205 934	- 4,4	- 205 934	- 4,4
25	Metallerzeugnisse	1 828 922	1 828 922	1 706 382	+	122 540	+ 7,2	+ 122 540	+ 7,2
26	Datenverarbeitungsgeräte, elektr. u. opt. Erzeugn.	6 856 567	6 856 567	7 301 857	-	445 290	- 6,1	- 445 290	- 6,1
27	Elektrische Ausrüstungen	3 298 776	3 298 776	3 318 265	-	19 489	- 0,6	- 19 489	- 0,6
28	Maschinen	5 258 336	5 258 336	5 377 669	-	119 333	- 2,2	- 119 333	- 2,2
29	Kraftwagen und Kraftwagenteile	5 827 089	5 827 089	5 778 308	+	48 781	+ 0,8	+ 48 781	+ 0,8
30	Sonstige Fahrzeuge	2 922 419	2 922 419	2 508 202	+	414 217	+ 16,5	+ 414 217	+ 16,5
31	Möbel	783 897	783 897	776 148	+	7 749	+ 1,0	+ 7 749	+ 1,0
35	Energieversorgung	225 071	225 071	180 583	+	44 488	+ 24,6	+ 44 488	+ 24,6
89	Sonstige Waren	8 099 586	8 099 586	4 533 460	+	3 566 126	+ 78,7	+ 3 566 126	+ 78,7
	Insgesamt	72 792 553	72 792 553	68 537 692	+	4 254 861	+ 6,2	+ 4 254 861	+ 6,2

*) Außenhandelsergebnisse nach GP-2-Stellern können über Genesis-Online abgerufen werden (Tabellen 51000-0005 jährlich, 51000-0006 monatlich bzw. Zeitreihen 51000BJ220 jährlich, 51000BM220 monatlich).

6.1 Werte nach Warengruppen der Ernährungswirtschaft und der Gewerblichen Wirtschaft (EGW) *)

Nr. der Klassifikation	Warenbenennung	2012		2011		Zu- (+) bzw. Abnahme (-)		Zu- (+) bzw. Abnahme (-)	
		Januar	Januar/Januar	gegenüber		gegenüber			
		1 000 Euro		1 000 Euro	%	1 000 Euro	%		
Ausfuhr									
Insgesamt									
1 - 4 Ernährungswirtschaft	4 509 209	4 509 209	4 425 135 +	84 074	+ 1,9	+ 84 074	+ 1,9		
5 - 8 Gewerbliche Wirtschaft	77 357 109	77 357 109	72 769 877 +	4 587 232	+ 6,3	+ 4 587 232	+ 6,3		
7 + 8 Fertigwaren	70 826 575	70 826 575	66 655 262 +	4 171 313	+ 6,3	+ 4 171 313	+ 6,3		
1 Lebende Tiere	91 530	91 530	97 953 -	6 423	- 6,6	- 6 423	- 6,6		
2 Nahrungsmittel tierischen Ursprungs	1 598 966	1 598 966	1 484 474 +	114 492	+ 7,7	+ 114 492	+ 7,7		
3 Nahrungsmittel pflanzlichen Ursprungs	2 016 750	2 016 750	2 124 276 -	107 526	- 5,1	- 107 526	- 5,1		
4 Genussmittel	801 964	801 964	718 432 +	83 532	+ 11,6	+ 83 532	+ 11,6		
5 Rohstoffe	1 382 538	1 382 538	1 176 640 +	205 898	+ 17,5	+ 205 898	+ 17,5		
6 Halbwaren	5 147 997	5 147 997	4 937 975 +	210 022	+ 4,3	+ 210 022	+ 4,3		
7 Vorerzeugnisse	10 520 425	10 520 425	10 245 653 +	274 772	+ 2,7	+ 274 772	+ 2,7		
8 Enderzeugnisse	60 306 150	60 306 150	56 409 609 +	3 896 541	+ 6,9	+ 3 896 541	+ 6,9		
9 Andere nicht aufgliederbare Warenverkehre	4 115 653	4 115 653	1 450 623 +	2 665 030	+ 183,7	+ 2 665 030	+ 183,7		
Insgesamt ...	85 981 971	85 981 971	78 645 634 +	7 336 337	+ 9,3	+ 7 336 337	+ 9,3		
EU-Länder									
1 - 4 Ernährungswirtschaft	3 399 173	3 399 173	3 474 173 -	75 000	- 2,2	- 75 000	- 2,2		
5 - 8 Gewerbliche Wirtschaft	43 703 920	43 703 920	43 585 197 +	118 723	+ 0,3	+ 118 723	+ 0,3		
7 + 8 Fertigwaren	39 215 118	39 215 118	39 196 923 +	18 195	+ 0,0	+ 18 195	+ 0,0		
1 Lebende Tiere	65 070	65 070	67 647 -	2 577	- 3,8	- 2 577	- 3,8		
2 Nahrungsmittel tierischen Ursprungs	1 298 436	1 298 436	1 279 216 +	19 220	+ 1,5	+ 19 220	+ 1,5		
3 Nahrungsmittel pflanzlichen Ursprungs	1 531 430	1 531 430	1 651 719 -	120 289	- 7,3	- 120 289	- 7,3		
4 Genussmittel	504 236	504 236	475 593 +	28 643	+ 6,0	+ 28 643	+ 6,0		
5 Rohstoffe	1 081 103	1 081 103	919 085 +	162 018	+ 17,6	+ 162 018	+ 17,6		
6 Halbwaren	3 407 701	3 407 701	3 469 190 -	61 489	- 1,8	- 61 489	- 1,8		
7 Vorerzeugnisse	6 690 902	6 690 902	6 568 488 +	122 414	+ 1,9	+ 122 414	+ 1,9		
8 Enderzeugnisse	32 524 217	32 524 217	32 628 432 -	104 215	- 0,3	- 104 215	- 0,3		
9 Andere nicht aufgliederbare Warenverkehre	3 878 351	3 878 351	1 270 693 +	2 607 658	+ 205,2	+ 2 607 658	+ 205,2		
Insgesamt ...	50 981 444	50 981 444	48 330 066 +	2 651 378	+ 5,5	+ 2 651 378	+ 5,5		
Drittländer									
1 - 4 Ernährungswirtschaft	1 110 036	1 110 036	950 959 +	159 077	+ 16,7	+ 159 077	+ 16,7		
5 - 8 Gewerbliche Wirtschaft	33 653 191	33 653 191	29 184 685 +	4 468 506	+ 15,3	+ 4 468 506	+ 15,3		
7 + 8 Fertigwaren	31 611 453	31 611 453	27 458 346 +	4 153 107	+ 15,1	+ 4 153 107	+ 15,1		
1 Lebende Tiere	26 461	26 461	30 309 -	3 848	- 12,7	- 3 848	- 12,7		
2 Nahrungsmittel tierischen Ursprungs	300 531	300 531	205 258 +	95 273	+ 46,4	+ 95 273	+ 46,4		
3 Nahrungsmittel pflanzlichen Ursprungs	485 321	485 321	472 555 +	12 766	+ 2,7	+ 12 766	+ 2,7		
4 Genussmittel	297 729	297 729	242 839 +	54 890	+ 22,6	+ 54 890	+ 22,6		
5 Rohstoffe	301 432	301 432	257 554 +	43 878	+ 17,0	+ 43 878	+ 17,0		
6 Halbwaren	1 740 297	1 740 297	1 468 785 +	271 512	+ 18,5	+ 271 512	+ 18,5		
7 Vorerzeugnisse	3 829 519	3 829 519	3 677 159 +	152 360	+ 4,1	+ 152 360	+ 4,1		
8 Enderzeugnisse	27 781 932	27 781 932	23 781 173 +	4 000 759	+ 16,8	+ 4 000 759	+ 16,8		
9 Andere nicht aufgliederbare Warenverkehre	237 298	237 298	179 926 +	57 372	+ 31,9	+ 57 372	+ 31,9		
Insgesamt ...	35 000 533	35 000 533	30 315 567 +	4 684 966	+ 15,5	+ 4 684 966	+ 15,5		
Einfuhr									
Insgesamt									
1 - 4 Ernährungswirtschaft	5 240 330	5 240 330	5 525 463 -	285 133	- 5,2	- 285 133	- 5,2		
5 - 8 Gewerbliche Wirtschaft	62 052 642	62 052 642	61 238 698 +	813 944	+ 1,3	+ 813 944	+ 1,3		
7 + 8 Fertigwaren	46 061 486	46 061 486	46 403 618 -	342 132	- 0,7	- 342 132	- 0,7		
1 Lebende Tiere	101 330	101 330	102 912 -	1 582	- 1,5	- 1 582	- 1,5		
2 Nahrungsmittel tierischen Ursprungs	1 277 086	1 277 086	1 354 937 -	77 851	- 5,7	- 77 851	- 5,7		
3 Nahrungsmittel pflanzlichen Ursprungs	3 007 894	3 007 894	3 209 180 -	201 286	- 6,3	- 201 286	- 6,3		
4 Genussmittel	854 020	854 020	858 434 -	4 414	- 0,5	- 4 414	- 0,5		
5 Rohstoffe	9 667 545	9 667 545	8 463 641 +	1 203 904	+ 14,2	+ 1 203 904	+ 14,2		
6 Halbwaren	6 323 610	6 323 610	6 371 439 -	47 829	- 0,8	- 47 829	- 0,8		
7 Vorerzeugnisse	7 334 455	7 334 455	7 538 093 -	203 638	- 2,7	- 203 638	- 2,7		
8 Enderzeugnisse	38 727 031	38 727 031	38 865 525 -	138 494	- 0,4	- 138 494	- 0,4		
9 Andere nicht aufgliederbare Warenverkehre	5 499 582	5 499 582	1 773 531 +	3 726 051	+ 210,1	+ 3 726 051	+ 210,1		
Insgesamt ...	72 792 553	72 792 553	68 537 692 +	4 254 861	+ 6,2	+ 4 254 861	+ 6,2		
EU-Länder									
1 - 4 Ernährungswirtschaft	3 336 497	3 336 497	3 636 244 -	299 747	- 8,2	- 299 747	- 8,2		
5 - 8 Gewerbliche Wirtschaft	31 699 317	31 699 317	31 551 989 +	147 328	+ 0,5	+ 147 328	+ 0,5		
7 + 8 Fertigwaren	25 138 761	25 138 761	25 073 409 +	65 352	+ 0,3	+ 65 352	+ 0,3		
1 Lebende Tiere	96 195	96 195	101 850 -	5 655	- 5,6	- 5 655	- 5,6		
2 Nahrungsmittel tierischen Ursprungs	919 504	919 504	1 000 067 -	80 563	- 8,1	- 80 563	- 8,1		
3 Nahrungsmittel pflanzlichen Ursprungs	1 928 428	1 928 428	2 101 660 -	173 232	- 8,2	- 173 232	- 8,2		
4 Genussmittel	392 365	392 365	432 664 -	40 299	- 9,3	- 40 299	- 9,3		
5 Rohstoffe	2 395 030	2 395 030	2 144 333 +	250 697	+ 11,7	+ 250 697	+ 11,7		
6 Halbwaren	4 165 529	4 165 529	4 334 248 -	168 719	- 3,9	- 168 719	- 3,9		
7 Vorerzeugnisse	4 976 207	4 976 207	5 213 196 -	236 989	- 4,5	- 236 989	- 4,5		
8 Enderzeugnisse	20 162 555	20 162 555	19 860 211 +	302 344	+ 1,5	+ 302 344	+ 1,5		
9 Andere nicht aufgliederbare Warenverkehre	4 914 182	4 914 182	1 400 364 +	3 513 818	+ 250,9	+ 3 513 818	+ 250,9		
Insgesamt ...	39 949 996	39 949 996	36 588 596 +	3 361 400	+ 9,2	+ 3 361 400	+ 9,2		

6.1 Werte nach Warengruppen der Ernährungswirtschaft und der Gewerblichen Wirtschaft (EGW) *)

Nr. der Klassifikation	Warenbenennung	2012		2011		Zu- (+) bzw. Abnahme (-)		Zu- (+) bzw. Abnahme (-)	
		Januar	Januar/Januar	gegenüber Januar 2011		gegenüber Januar/Januar 2011			
		1 000 Euro		1 000 Euro	%	1 000 Euro	%		
	Drittländer								
1 - 4	Ernährungswirtschaft	1 903 831	1 903 831	1 889 226	+	14 605	+ 0,8	+ 14 605	+ 0,8
5 - 8	Gewerbliche Wirtschaft	30 353 311	30 353 311	29 686 705	+	666 606	+ 2,2	+ 666 606	+ 2,2
7 + 8	Fertigwaren	20 922 728	20 922 728	21 330 208	-	407 480	- 1,9	- 407 480	- 1,9
1	Lebende Tiere	5 134	5 134	1 064	+	4 070	+ 382,5	+ 4 070	+ 382,5
2	Nahrungsmittel tierischen Ursprungs	357 580	357 580	354 871	+	2 709	+ 0,8	+ 2 709	+ 0,8
3	Nahrungsmittel pflanzlichen Ursprungs	1 079 463	1 079 463	1 107 525	-	28 062	- 2,5	- 28 062	- 2,5
4	Genussmittel	461 653	461 653	425 767	+	35 886	+ 8,4	+ 35 886	+ 8,4
5	Rohstoffe	7 272 513	7 272 513	6 319 307	+	953 206	+ 15,1	+ 953 206	+ 15,1
6	Halbwaren	2 158 084	2 158 084	2 037 193	+	120 891	+ 5,9	+ 120 891	+ 5,9
7	Vorerzeugnisse	2 358 248	2 358 248	2 324 892	+	33 356	+ 1,4	+ 33 356	+ 1,4
8	Enderzeugnisse	18 564 477	18 564 477	19 005 320	-	440 843	- 2,3	- 440 843	- 2,3
9	Andere nicht aufgliederbare Warenverkehre	585 400	585 400	373 163	+	212 237	+ 56,9	+ 212 237	+ 56,9
	Insgesamt ...	32 842 560	32 842 560	31 949 096	+	893 464	+ 2,8	+ 893 464	+ 2,8

*) Außenhandelsergebnisse nach EGW-1-Stellern können über Genesis-Online abgerufen werden (Tabellen 51000-0005 jährlich, 51000-0006 monatlich bzw. Zeitreihen 51000BJ310 jährlich, 51000BM310 monatlich); Außenhandelsergebnisse nach EGW-1-Stellern und Ländern können über die Tabellen 51000-0007 jährlich und 51000-0008 monatlich bzw. die Zeitreihen 51000BJ311 jährlich und 51000BM311 abgerufen werden.

6.2 Werte nach Warenuntergruppen der Ernährungswirtschaft und der Gewerblichen Wirtschaft *)

6.2.1 Ausfuhr

Nr. der Klassifikation	Warenbenennung	2012		2011		Zu- (+) bzw. Abnahme (-) gegenüber Januar/Januar 2011		Zu- (+) bzw. Abnahme (-) gegenüber Januar/Januar 2011	
		Januar	Januar/Januar			1 000 Euro	%	1 000 Euro	%
		1 000 Euro		1 000 Euro					
101	Pferde	10 511	10 511	18 895 -	8 384	- 44,4	-	8 384	- 44,4
102	Rinder	21 186	21 186	23 399 -	2 213	- 9,5	-	2 213	- 9,5
103	Schweine	18 782	18 782	16 761 +	2 021	+ 12,1	+	2 021	+ 12,1
105	Schafe	220	220	121 +	99	+ 81,8	+	99	+ 81,8
107	Hausgeflügel	38 921	38 921	36 850 +	2 071	+ 5,6	+	2 071	+ 5,6
109	Andere lebende Tiere	1 911	1 911	1 926 -	15	- 0,8	-	15	- 0,8
201	Milch und Milchzeugnisse, ausgenommen Butter und Käse	356 672	356 672	339 677 +	16 995	+ 5,0	+	16 995	+ 5,0
202	Butter und andere Fettstoffe aus der Milch, einschl. Milchstreichfette	35 603	35 603	37 756 -	2 153	- 5,7	-	2 153	- 5,7
203	Käse	271 890	271 890	253 787 +	18 103	+ 7,1	+	18 103	+ 7,1
204	Fleisch und Fleischwaren	707 342	707 342	616 113 +	91 229	+ 14,8	+	91 229	+ 14,8
206	Fische und Krebstiere, Weichtiere	127 910	127 910	142 931 -	15 021	- 10,5	-	15 021	- 10,5
208	Tierische Öle und Fette	12 751	12 751	14 434 -	1 683	- 11,7	-	1 683	- 11,7
209	Eier, Eiweiß und Eigelb	14 609	14 609	15 013 -	404	- 2,7	-	404	- 2,7
211	Fischmehl, Fleischmehl und ähnliche Erzeugnisse	12 775	12 775	18 371 -	5 596	- 30,5	-	5 596	- 30,5
219	Andere Nahrungsmittel tierischen Ursprungs	59 414	59 414	46 391 +	13 023	+ 28,1	+	13 023	+ 28,1
301	Weizen	88 065	88 065	142 705 -	54 640	- 38,3	-	54 640	- 38,3
302	Roggen	1 049	1 049	4 335 -	3 286	- 75,8	-	3 286	- 75,8
303	Gerste	20 113	20 113	56 261 -	36 148	- 64,3	-	36 148	- 64,3
304	Hafer	561	561	679 -	118	- 17,4	-	118	- 17,4
305	Mais	17 718	17 718	16 127 +	1 591	+ 9,9	+	1 591	+ 9,9
308	Sorghum, Hirse und sonstiges Getreide, ausgenommen Reis	1 087	1 087	2 699 -	1 612	- 59,7	-	1 612	- 59,7
309	Reis und Reiserzeugnisse	5 837	5 837	4 598 +	1 239	+ 26,9	+	1 239	+ 26,9
310	Getreiderzeugnisse, ausgenommen Reiserzeugnisse	34 234	34 234	45 678 -	11 444	- 25,1	-	11 444	- 25,1
315	Backwaren und andere Zubereitungen aus Getreide	326 200	326 200	311 511 +	14 689	+ 4,7	+	14 689	+ 4,7
316	Malz	14 333	14 333	9 333 +	5 000	+ 53,6	+	5 000	+ 53,6
320	Saat- und Pflanzgut, ausgenommen Ölsaaten und sonstige Samen	54 368	54 368	52 605 +	1 763	+ 3,4	+	1 763	+ 3,4
325	Hülsenfrüchte	1 813	1 813	2 593 -	780	- 30,1	-	780	- 30,1
335	Grün- und Raufutter	3 110	3 110	3 540 -	430	- 12,1	-	430	- 12,1
340	Kartoffeln und Kartoffelerzeugnisse	60 210	60 210	75 166 -	14 956	- 19,9	-	14 956	- 19,9
345	Gemüse und sonstige Küchengewächse, frisch	15 613	15 613	29 366 -	13 753	- 46,8	-	13 753	- 46,8
350	Frischobst, ausgenommen Südfrüchte	14 299	14 299	14 750 -	451	- 3,1	-	451	- 3,1
355	Südfrüchte	30 513	30 513	46 526 -	16 013	- 34,4	-	16 013	- 34,4
360	Schalen- und Trockenfrüchte	43 422	43 422	46 221 -	2 799	- 6,1	-	2 799	- 6,1
370	Gemüsezubereitungen und Gemüsekonserven	40 722	40 722	46 912 -	6 190	- 13,2	-	6 190	- 13,2
372	Obstzubereitungen und Obstkonserven	39 607	39 607	32 324 +	7 283	+ 22,5	+	7 283	+ 22,5
375	Obst- und Gemüsesäfte	51 830	51 830	55 030 -	3 200	- 5,8	-	3 200	- 5,8
377	Kakao und Kakaowerzeugnisse	277 578	277 578	253 510 +	24 068	+ 9,5	+	24 068	+ 9,5
379	Gewürze	14 310	14 310	13 218 +	1 092	+ 8,3	+	1 092	+ 8,3
381	Zuckerrüben, Zucker und Zuckererzeugnisse	134 232	134 232	104 468 +	29 764	+ 28,5	+	29 764	+ 28,5
383	Ölfrüchte	8 465	8 465	20 567 -	12 102	- 58,8	-	12 102	- 58,8
385	Pflanzliche Öle und Fette	148 794	148 794	162 003 -	13 209	- 8,2	-	13 209	- 8,2
389	Ölkuchen	47 799	47 799	62 768 -	14 969	- 23,8	-	14 969	- 23,8
393	Kleie, Abfallerzeugnisse zur Viehfütterung und sonstige Futtermittel	146 155	146 155	138 811 +	7 344	+ 5,3	+	7 344	+ 5,3
395	Andere Nahrungsmittel pflanzlichen Ursprungs	342 649	342 649	334 655 +	7 994	+ 2,4	+	7 994	+ 2,4
396	Lebende Pflanzen und Erzeugnisse der Ziergärtnerei	32 065	32 065	35 318 -	3 253	- 9,2	-	3 253	- 9,2
401	Hopfen	21 744	21 744	23 510 -	1 766	- 7,5	-	1 766	- 7,5
402	Kaffee	226 538	226 538	200 341 +	26 197	+ 13,1	+	26 197	+ 13,1
403	Tee und Mate	15 146	15 146	16 403 -	1 257	- 7,7	-	1 257	- 7,7
411	Rohtabak und Tabakerzeugnisse	326 259	326 259	269 603 +	56 656	+ 21,0	+	56 656	+ 21,0
421	Bier	67 528	67 528	54 765 +	12 763	+ 23,3	+	12 763	+ 23,3
423	Branntwein	83 559	83 559	87 131 -	3 572	- 4,1	-	3 572	- 4,1
425	Wein	61 189	61 189	66 680 -	5 491	- 8,2	-	5 491	- 8,2
502	Chemiefasern, einschließlich Abfälle, Seidenraupenkokons	57 544	57 544	71 426 -	13 882	- 19,4	-	13 882	- 19,4
503	Wolle und andere Tierhaare, roh und bearbeitet, Reißwolle	19 510	19 510	28 704 -	9 194	- 32,0	-	9 194	- 32,0
504	Baumwolle, roh oder bearbeitet, Reißbaumwolle, Abfälle	5 098	5 098	5 862 -	764	- 13,0	-	764	- 13,0
505	Flachs, Hanf, Jute, Hartfasern und sonstige pflanzliche Spinnstoffe	332	332	130 +	202	+ 155,4	+	202	+ 155,4
506	Abfälle von Gespinnstwaren, Lumpen	23 399	23 399	19 369 +	4 030	+ 20,8	+	4 030	+ 20,8
507	Felle zu Pelzwerk, roh	1 782	1 782	789 +	993	+ 125,9	+	993	+ 125,9
508	Felle und Häute, roh	19 376	19 376	20 436 -	1 060	- 5,2	-	1 060	- 5,2
511	Rundholz	19 161	19 161	17 699 +	1 462	+ 8,3	+	1 462	+ 8,3
513	Rohkautschuk	188 926	188 926	175 638 +	13 288	+ 7,6	+	13 288	+ 7,6
516	Steinkohle und Steinkohlenbriketts	810	810	2 917 -	2 107	- 72,2	-	2 107	- 72,2
517	Braunkohle und Braunkohlenbriketts	9 074	9 074	6 808 +	2 266	+ 33,3	+	2 266	+ 33,3
518	Erdöl und Erdgas	810 793	810 793	586 271 +	224 522	+ 38,3	+	224 522	+ 38,3
519	Eisenerze	273	273	138 +	135	+ 97,8	+	135	+ 97,8
520	Eisen- und manganhaltige Abbrände und Schlacken	1 293	1 293	1 035 +	258	+ 24,9	+	258	+ 24,9
522	Kupfererze	849	849	1 680 -	831	- 49,5	-	831	- 49,5
523	Bleierze	2 574	2 574	-	2 574	x	x	2 574	x
524	Zinkerze	5 643	5 643	260 +	5 383	+ 2070,4	+	5 383	+ 2070,4
526	Nickelerze	-	-	-	-	-	-	-	-
528	Erze und Metallaschen	10 325	10 325	17 500 -	7 175	- 41,0	-	7 175	- 41,0
529	Bauxit und Kryolith	492	492	1 192 -	700	- 58,7	-	700	- 58,7
530	Speisesalz und Industriesalz	12 557	12 557	15 413 -	2 856	- 18,5	-	2 856	- 18,5
532	Steine und Erden	66 666	66 666	66 058 +	608	+ 0,9	+	608	+ 0,9
534	Rohstoffe für chemische Erzeugnisse	44 445	44 445	38 087 +	6 358	+ 16,7	+	6 358	+ 16,7
537	Edelsteine, Schmucksteine und Perlen, roh	993	993	792 +	201	+ 25,4	+	201	+ 25,4
590	Andere Rohstoffe, auch Abfälle	80 625	80 625	98 436 -	17 811	- 18,1	-	17 811	- 18,1
602	Rohseide und Seidengarne, künstliche und synthetische Fäden,	147 479	147 479	152 878 -	5 399	- 3,5	-	5 399	- 3,5
603	Game aus Chemiefasern	17 224	17 224	19 182 -	1 958	- 10,2	-	1 958	- 10,2
604	Game aus Wolle oder anderen Tierhaaren	16 454	16 454	16 122 +	332	+ 2,1	+	332	+ 2,1
605	Game aus Baumwolle	12 778	12 778	18 973 -	6 195	- 32,7	-	6 195	- 32,7
606	Game aus Flachs, Hanf, Jute, Hartfasern	446	446	337 +	109	+ 32,3	+	109	+ 32,3
607	Schmittholz	108 696	108 696	113 343 -	4 647	- 4,1	-	4 647	- 4,1
608	Halbstoffe aus zellulosehaltigen Faserstoffen	59 380	59 380	55 704 +	3 676	+ 6,6	+	3 676	+ 6,6
609	Kautschuk, bearbeitet	155 414	155 414	136 348 +	19 066	+ 14,0	+	19 066	+ 14,0
611	Zement	32 007	32 007	30 687 +	1 320	+ 4,3	+	1 320	+ 4,3
612	Mineralische Baustoffe	217 117	217 117	199 384 +	17 733	+ 8,9	+	17 733	+ 8,9
641	Roheisen	4 197	4 197	7 646 -	3 449	- 45,1	-	3 449	- 45,1
642	Abfälle und Schrott, aus Eisen oder Stahl	307 183	307 183	319 526 -	12 343	- 3,9	-	12 343	- 3,9
643	Ferrolegierungen	26 245	26 245	39 328 -	13 083	- 33,3	-	13 083	- 33,3
644	Eisen oder Stahl in Rohformen, Halbzeug aus Eisen oder Stahl	77 650	77 650	122 203 -	44 553	- 36,5	-	44 553	- 36,5
645	Aluminium und Aluminiumlegierungen, einschließlich Abfälle und Schrott	135 372	135 372	174 091 -	38 719	- 22,2	-	38 719	- 22,2
646	Kupfer und Kupferlegierungen, einschließlich Abfälle und Schrott	380 714	380 714	206 307 +	174 407	+ 84,5	+	174 407	+ 84,5

6.2 Werte nach Warenuntergruppen der Ernährungswirtschaft und der Gewerblichen Wirtschaft *)

6.2.1 Ausfuhr

Nr. der Klassifikation	Warenbenennung	2012		2011		Zu- (+) bzw. Abnahme (-)		Zu- (+) bzw. Abnahme (-)	
		Januar	Januar/Januar	Januar	Januar/Januar	gegenüber Januar 2011		gegenüber Januar/Januar 2011	
		1 000 Euro		1 000 Euro		1 000 Euro	%	1 000 Euro	%
647	Nickel und Nickellegierungen, einschließlich Abfälle und Schrott	25 830	25 830	17 432	+	8 398	+ 48,2	8 398	+ 48,2
648	Blei und Bleilegierungen, einschließlich Abfälle und Schrott	21 701	21 701	41 247	-	19 546	- 47,4	19 546	- 47,4
649	Zinn und Zinnlegierungen, einschließlich Abfälle und Schrott	4 589	4 589	4 464	+	125	+ 2,8	125	+ 2,8
650	Zink und Zinklegierungen, einschließlich Abfälle und Schrott	20 856	20 856	23 697	-	2 841	- 12,0	2 841	- 12,0
656	Radioaktive Elemente und radioaktive Isotope	4 763	4 763	200 101	-	195 338	- 97,6	195 338	- 97,6
659	Andere unedle Metalle	52 557	52 557	37 345	+	15 212	+ 40,7	15 212	+ 40,7
661	Fettsäuren, Paraffin, Vaseline und Wachse	85 008	85 008	85 133	-	125	- 0,1	125	- 0,1
665	Koks und Schmelzkoks, aus Steinkohle oder Braunkohle	5 721	5 721	8 514	-	2 793	- 32,8	2 793	- 32,8
667	Rückstände der Erdöl- und Steinkohlenteerdestillation	38 380	38 380	37 070	+	1 310	+ 3,5	1 310	+ 3,5
669	Mineralölerzeugnisse	1 142 861	1 142 861	1 004 882	+	137 979	+ 13,7	137 979	+ 13,7
671	Teer und Teerdestillationserzeugnisse	148 577	148 577	154 755	-	6 178	- 4,0	6 178	- 4,0
673	Düngemittel	235 662	235 662	202 031	+	33 631	+ 16,6	33 631	+ 16,6
679	Chemische Halbwaren	434 262	434 262	437 013	-	2 751	- 0,6	2 751	- 0,6
683	Gold für gewerbliche Zwecke	529 976	529 976	381 674	+	148 302	+ 38,9	148 302	+ 38,9
690	Andere Halbwaren	698 896	698 896	690 554	+	8 342	+ 1,2	8 342	+ 1,2
701	Gewebe, Gewirke und Gestricke aus Seide, künstlichen oder synth. Fäden	73 223	73 223	72 383	+	840	+ 1,2	840	+ 1,2
702	Gewebe, Gewirke und Gestricke aus Chemiefasern	160 903	160 903	158 537	+	2 366	+ 1,5	2 366	+ 1,5
703	Gewebe, Gewirke und Gestricke aus Wolle oder anderen Tierhaaren	14 359	14 359	17 218	-	2 859	- 16,6	2 859	- 16,6
704	Gewebe, Gewirke und Gestricke aus Baumwolle	67 326	67 326	75 215	-	7 889	- 10,5	7 889	- 10,5
705	Gewebe, Gewirke und Gestricke aus Flachs, Hanf, Jute, Hartfasern	9 924	9 924	10 716	-	792	- 7,4	792	- 7,4
706	Leder	43 530	43 530	41 934	+	1 596	+ 3,8	1 596	+ 3,8
707	Pelzfelle, gegerbt oder zugerichtet	3 186	3 186	2 630	+	556	+ 21,1	556	+ 21,1
708	Papier und Pappe	679 132	679 132	750 135	-	71 003	- 9,5	71 003	- 9,5
709	Sperrholz, Span- und Faserplatten, Furnierblätter	155 054	155 054	186 491	-	31 437	- 16,9	31 437	- 16,9
711	Glas	158 973	158 973	182 946	-	23 973	- 13,1	23 973	- 13,1
732	Kunststoffe	1 929 414	1 929 414	1 862 420	+	66 994	+ 3,6	66 994	+ 3,6
734	Farben, Lacke und Kittle	839 697	839 697	685 599	+	154 098	+ 22,5	154 098	+ 22,5
736	Dextrine, Gelatine und Leime	148 621	148 621	133 639	+	14 982	+ 11,2	14 982	+ 11,2
738	Sprengstoffe, Schießbedarf und Zündwaren	24 776	24 776	22 432	+	2 344	+ 10,4	2 344	+ 10,4
740	Pharmazeutische Grundstoffe	753 954	753 954	642 004	+	111 950	+ 17,4	111 950	+ 17,4
749	Chemische Vorerzeugnisse	1 952 393	1 952 393	1 943 618	+	8 775	+ 0,5	8 775	+ 0,5
751	Rohre aus Eisen oder Stahl	517 358	517 358	451 475	+	65 883	+ 14,6	65 883	+ 14,6
753	Stäbe und Profile aus Eisen oder Stahl	359 856	359 856	298 604	+	61 252	+ 20,5	61 252	+ 20,5
755	Blech aus Eisen oder Stahl	1 051 911	1 051 911	1 031 687	+	20 224	+ 2,0	20 224	+ 2,0
757	Draht aus Eisen oder Stahl	177 992	177 992	174 737	+	3 255	+ 1,9	3 255	+ 1,9
759	Eisenbahnoberbaumaterial	8 859	8 859	14 188	-	5 329	- 37,6	5 329	- 37,6
771	Halbzeuge aus Kupfer und Kupferlegierungen	606 801	606 801	670 700	-	63 899	- 9,5	63 899	- 9,5
772	Halbzeuge aus Aluminium	515 609	515 609	595 297	-	79 688	- 13,4	79 688	- 13,4
779	Halbzeuge aus anderen unedlen Metallen	100 326	100 326	80 716	+	19 610	+ 24,3	19 610	+ 24,3
781	Halbzeuge aus Edelmetallen	155 184	155 184	128 723	+	26 461	+ 20,6	26 461	+ 20,6
790	Andere Vorerzeugnisse	12 066	12 066	11 609	+	457	+ 3,9	457	+ 3,9
801	Bekleidung aus Gewirken oder Gestricken aus Seide oder Chemiefasern	207 608	207 608	206 693	+	915	+ 0,4	915	+ 0,4
802	Bekleidung aus Gewirken oder Gestricken aus Wolle oder and. Tierhaaren	14 632	14 632	15 341	-	709	- 4,6	709	- 4,6
803	Bekleidung aus Gewirken oder Gestricken aus Baumwolle	260 460	260 460	286 496	-	26 036	- 9,1	26 036	- 9,1
804	Bekleidung aus Seide oder Chemiefasern, aus Gewirken, Gestricken	213 807	213 807	202 603	+	11 204	+ 5,5	11 204	+ 5,5
805	Bekleidung aus Wolle und Tierhaaren, aus Gewirken, Gestricken	56 573	56 573	51 564	+	5 009	+ 9,7	5 009	+ 9,7
806	Bekleidung aus Baumwolle, ausgenommen aus Gewirken, Gestricken	336 731	336 731	341 161	-	4 430	- 1,3	4 430	- 1,3
807	Bekleidung aus Flachs, Hanf	42 736	42 736	43 123	-	387	- 0,9	387	- 0,9
808	Kopfbedeckungen	18 532	18 532	17 609	+	923	+ 5,2	923	+ 5,2
809	Andere Textilierzeugnisse	428 028	428 028	419 514	+	8 514	+ 2,0	8 514	+ 2,0
810	Pelzwaren	2 329	2 329	2 726	-	397	- 14,6	397	- 14,6
811	Schuhe	336 698	336 698	281 758	+	54 940	+ 19,5	54 940	+ 19,5
812	Ledenwaren und Lederbekleidung (ausgenommen Schuhe)	126 209	126 209	117 285	+	8 924	+ 7,6	8 924	+ 7,6
813	Papierwaren	708 391	708 391	704 976	+	3 415	+ 0,5	3 415	+ 0,5
814	Druckerzeugnisse	322 852	322 852	347 981	-	25 129	- 7,2	25 129	- 7,2
815	Holzwaren (ohne Möbel)	109 919	109 919	116 944	-	7 025	- 6,0	7 025	- 6,0
816	Kautschukwaren	767 264	767 264	723 329	+	43 935	+ 6,1	43 935	+ 6,1
817	Waren aus Stein	44 724	44 724	41 914	+	2 810	+ 6,7	2 810	+ 6,7
818	Keramische Erzeugnisse (ohne Baukeramik)	145 105	145 105	151 656	-	6 551	- 4,3	6 551	- 4,3
819	Glaswaren	218 799	218 799	214 548	+	4 251	+ 2,0	4 251	+ 2,0
820	Werkzeuge, Schneidwaren und Essbestecke aus unedlen Metallen	516 420	516 420	483 933	+	32 487	+ 6,7	32 487	+ 6,7
823	Waren aus Kupfer und Kupferlegierungen	79 512	79 512	85 937	-	6 425	- 7,5	6 425	- 7,5
829	Eisen-, Blech- und Metallwaren	2 251 682	2 251 682	2 213 426	+	38 256	+ 1,7	38 256	+ 1,7
831	Waren aus Wachs oder Fetten	54 646	54 646	57 992	-	3 346	- 5,8	3 346	- 5,8
832	Waren aus Kunststoffen	2 057 075	2 057 075	2 070 349	-	13 274	- 0,6	13 274	- 0,6
833	Fotochemische Erzeugnisse	76 474	76 474	80 247	-	3 773	- 4,7	3 773	- 4,7
834	Pharmazeutische Erzeugnisse	4 278 355	4 278 355	3 538 134	+	740 221	+ 20,9	740 221	+ 20,9
835	Duftstoffe und Körperpflegemittel	487 772	487 772	476 439	+	11 333	+ 2,4	11 333	+ 2,4
839	Andere chemische Enderzeugnisse	1 685 744	1 685 744	1 592 828	+	92 916	+ 5,8	92 916	+ 5,8
841	Kraftmaschinen (ohne Motoren für Ackerschlepper, Luft- und Straßenfahrz.)	671 478	671 478	550 926	+	120 552	+ 21,9	120 552	+ 21,9
842	Pumpen und Kompressoren	950 420	950 420	828 901	+	121 519	+ 14,7	121 519	+ 14,7
843	Armaturen	648 964	648 964	619 143	+	29 821	+ 4,8	29 821	+ 4,8
844	Lager, Getriebe, Zahnräder und Antriebs-elemente	1 109 208	1 109 208	1 038 279	+	70 929	+ 6,8	70 929	+ 6,8
845	Hebezeuge und Fördermittel	674 832	674 832	594 676	+	80 156	+ 13,5	80 156	+ 13,5
846	Landwirtschaftliche Maschinen (einschließlich Ackerschlepper)	529 241	529 241	473 311	+	55 930	+ 11,8	55 930	+ 11,8
847	Maschinen für das Textil-, Bekleidungs- und Ledergewerbe	290 595	290 595	273 858	+	16 737	+ 6,1	16 737	+ 6,1
848	Maschinen für das Ernährungsgewerbe und die Tabakverarbeitung	192 062	192 062	200 832	-	8 770	- 4,4	8 770	- 4,4
849	Bergwerks-, Bau- und Baustoffmaschinen	699 956	699 956	563 778	+	136 178	+ 24,2	136 178	+ 24,2
850	Guss- und Walzwerkstechnik	83 383	83 383	81 814	+	1 569	+ 1,9	1 569	+ 1,9
851	Maschinen für die Be- und Verarbeitung von Kautschuk oder Kunststoffen	317 756	317 756	281 975	+	35 781	+ 12,7	35 781	+ 12,7
852	Werkzeugmaschinen	1 102 946	1 102 946	934 363	+	168 583	+ 18,0	168 583	+ 18,0
853	Büromaschinen und automatische Datenverarbeitungs-maschinen	1 504 584	1 504 584	1 795 014	-	290 430	- 16,2	290 430	- 16,2
854	Maschinen für das Papier- und Druckgewerbe	285 207	285 207	352 256	-	67 049	- 19,0	67 049	- 19,0
859	Andere Maschinen	2 683 461	2 683 461	2 603 935	+	79 526	+ 3,1	79 526	+ 3,1
860	Sportgeräte	46 397	46 397	50 110	-	3 713	- 7,4	3 713	- 7,4
861	Geräte zur Elektrizitätserzeugung und -verteilung	3 606 393	3 606 393	3 470 257	+	136 136	+ 3,9	136 136	+ 3,9
862	Elektrische Lampen und Leuchten	331 169	331 169	322 302	+	8 867	+ 2,8	8 867	+ 2,8
863	Nachrichtentechnische Geräte und Einrichtungen	871 616	871 616	680 390	+	191 226	+ 28,1	191 226	+ 28,1
864	Rundfunk- und Fernsehgeräte, phono- und videotechnische Geräte	490 390	490 390	505 914	-	15 524	- 3,1	15 524	- 3,1
865	Elektronische Bauelemente	1 260 378	1 260 378	1 480 009	-	219 631	- 14,8	219 631	- 14,8
869	Andere elektrotechnische Erzeugnisse	1 327 883	1 327 883	1 282 415	+	45 468	+ 3,5	45 468	+ 3,5
871	Medizinische Geräte und orthopädische Vorrichtungen	1 299 311	1 299 311	1 197 552	+	101 759	+ 8,5	101 759	+ 8,5
872	Mess-, steuerungs- und regelungstechnische Erzeugnisse	1 922 246	1 922 246	1 803 093	+	119 153	+ 6,6	119 153	+ 6,6

6.2 Werte nach Warenuntergruppen der Ernährungswirtschaft und der Gewerblichen Wirtschaft *)

6.2.1 Ausfuhr

Nr. der Klassifikation	Warenbenennung	2012		2011	Zu- (+) bzw. Abnahme (-)		Zu- (+) bzw. Abnahme (-)	
		Januar	Januar/Januar		gegenüber Januar 2011		gegenüber Januar/Januar 2011	
		1 000 Euro		1 000 Euro	%	1 000 Euro	%	
873	Optische und fotografische Geräte	431 972	431 972	539 697 -	107 725	- 20,0	- 107 725	- 20,0
874	Uhren	91 776	91 776	93 116 -	1 340	- 1,4	- 1 340	- 1,4
875	Möbel	666 868	666 868	628 027 +	38 841	+ 6,2	+ 38 841	+ 6,2
876	Musikinstrumente	31 998	31 998	36 238 -	4 240	- 11,7	- 4 240	- 11,7
877	Spielwaren	179 274	179 274	176 109 +	3 165	+ 1,8	+ 3 165	+ 1,8
878	Schmuckwaren, Gold- und Silberschmiedewaren	147 692	147 692	115 411 +	32 281	+ 28,0	+ 32 281	+ 28,0
881	Schienenfahrzeuge	270 057	270 057	234 775 +	35 282	+ 15,0	+ 35 282	+ 15,0
882	Wasserfahrzeuge	713 017	713 017	154 486 +	558 531	+361,5	+ 558 531	+361,5
883	Luftfahrzeuge	2 477 117	2 477 117	2 345 255 +	131 862	+ 5,6	+ 131 862	+ 5,6
884	Fahrgestelle, Karosserien, Motoren, Teile und Zubehör für Kraftfahrzeuge	5 267 694	5 267 694	4 894 137 +	373 557	+ 7,6	+ 373 557	+ 7,6
885	Personenkraftwagen und Wohnmobile	8 694 322	8 694 322	7 827 522 +	866 800	+ 11,1	+ 866 800	+ 11,1
886	Busse	44 874	44 874	38 237 +	6 637	+ 17,4	+ 6 637	+ 17,4
887	Lastkraftwagen und Spezialfahrzeuge	989 749	989 749	919 635 +	70 114	+ 7,6	+ 70 114	+ 7,6
888	Fahrräder	42 178	42 178	49 566 -	7 388	- 14,9	- 7 388	- 14,9
889	Andere Fahrzeuge	373 185	373 185	367 293 +	5 892	+ 1,6	+ 5 892	+ 1,6
891	Vollständige Fabrikationsanlagen	196 580	196 580	241 653 -	45 073	- 18,7	- 45 073	- 18,7
896	Andere Enderzeugnisse	938 842	938 842	876 837 +	62 005	+ 7,1	+ 62 005	+ 7,1
901	Rückwaren	285 900	285 900	261 951 +	23 949	+ 9,1	+ 23 949	+ 9,1
903	Ersatzlieferungen	69 757	69 757	54 111 +	15 646	+ 28,9	+ 15 646	+ 28,9
904	Andere nicht aufgliederbare Warenverkehre	3 759 996	3 759 996	1 134 560 +	2 625 436	+231,4	+ 2 625 436	+231,4
	Insgesamt ...	85 981 971	85 981 971	78 645 634 +	7 336 337	+ 9,3	+ 7 336 337	+ 9,3

*) Außenhandelsergebnisse nach EGW-3-Stellern können über Genesis-Online abgerufen werden (Tabellen 51000-0005 jährlich, 51000-0006 monatlich bzw. Zeitreihen 51000BJ330 jährlich, 51000BM330 monatlich).

6.2 Werte nach Warenuntergruppen der Ernährungswirtschaft und der Gewerblichen Wirtschaft ³⁾

6.2.2 Einfuhr

Nr. der Klassifikation	Warenbenennung	2012		2011		Zu- (+) bzw. Abnahme (-)		Zu- (+) bzw. Abnahme (-)	
		Januar	Januar/Januar	gegenüber		gegenüber			
		1 000 Euro		1 000 Euro	%	1 000 Euro	%		
101	Pferde	5 470	5 470	2 125 +	3 345	+ 157,4	+	3 345	+ 157,4
102	Rinder	3 610	3 610	7 541 -	3 931	- 52,1	-	3 931	- 52,1
103	Schweine	77 205	77 205	72 422 +	4 783	+ 6,6	+	4 783	+ 6,6
105	Schafe	700	700	416 +	284	+ 68,3	+	284	+ 68,3
107	Hausgeflügel	12 659	12 659	18 531 -	5 872	- 31,7	-	5 872	- 31,7
109	Andere lebende Tiere	1 686	1 686	1 878 -	192	- 10,2	-	192	- 10,2
201	Milch und Milchzerzeugnisse, ausgenommen Butter und Käse	164 852	164 852	151 566 +	13 286	+ 8,8	+	13 286	+ 8,8
202	Butter und andere Fettstoffe aus der Milch, einschl. Milchstreichfette	33 994	33 994	31 294 +	2 700	+ 8,6	+	2 700	+ 8,6
203	Käse	214 101	214 101	233 560 -	19 459	- 8,3	-	19 459	- 8,3
204	Fleisch und Fleischwaren	461 999	461 999	477 754 -	15 755	- 3,3	-	15 755	- 3,3
206	Fische und Krebstiere, Weichtiere	269 101	269 101	341 346 -	72 245	- 21,2	-	72 245	- 21,2
208	Tierische Öle und Fette	5 533	5 533	5 064 +	469	+ 9,3	+	469	+ 9,3
209	Eier, Eiweiß und Eigelb	43 961	43 961	48 023 -	4 062	- 8,5	-	4 062	- 8,5
211	Fischmehl, Fleischmehl und ähnliche Erzeugnisse	12 894	12 894	7 418 +	5 476	+ 73,8	+	5 476	+ 73,8
219	Andere Nahrungsmittel tierischen Ursprungs	70 651	70 651	58 912 +	11 739	+ 19,9	+	11 739	+ 19,9
301	Weizen	53 019	53 019	100 265 -	47 246	- 47,1	-	47 246	- 47,1
302	Roggen	2 958	2 958	2 635 +	323	+ 12,3	+	323	+ 12,3
303	Gerste	20 759	20 759	11 830 +	8 929	+ 75,5	+	8 929	+ 75,5
304	Hafer	2 473	2 473	5 472 -	2 999	- 54,8	-	2 999	- 54,8
305	Mais	68 603	68 603	65 332 +	3 271	+ 5,0	+	3 271	+ 5,0
308	Sorghum, Hirse und sonstiges Getreide, ausgenommen Reis	3 254	3 254	3 686 -	432	- 11,7	-	432	- 11,7
309	Reis und Reiserzeugnisse	22 374	22 374	26 949 -	4 575	- 17,0	-	4 575	- 17,0
310	Getreideerzeugnisse, ausgenommen Reiserzeugnisse	17 688	17 688	21 062 -	3 374	- 16,0	-	3 374	- 16,0
315	Backwaren und andere Zubereitungen aus Getreide	183 984	183 984	175 707 +	8 277	+ 4,7	+	8 277	+ 4,7
316	Malz	6 703	6 703	7 739 -	1 036	- 13,4	-	1 036	- 13,4
320	Saat- und Pflanzgut, ausgenommen Ölsaaten und sonstige Samen	27 275	27 275	25 741 +	1 534	+ 6,0	+	1 534	+ 6,0
325	Hülsenfrüchte	7 082	7 082	9 937 -	2 855	- 28,7	-	2 855	- 28,7
335	Grün- und Raufutter	2 776	2 776	2 150 +	626	+ 29,1	+	626	+ 29,1
340	Kartoffeln und Kartoffelerzeugnisse	26 814	26 814	41 385 -	14 571	- 35,2	-	14 571	- 35,2
345	Gemüse und sonstige Küchengewächse, frisch	249 964	249 964	370 664 -	120 700	- 32,6	-	120 700	- 32,6
350	Frischobst, ausgenommen Südfrüchte	82 979	82 979	122 429 -	39 450	- 32,2	-	39 450	- 32,2
355	Südfrüchte	189 276	189 276	260 166 -	70 890	- 27,2	-	70 890	- 27,2
360	Schalen- und Trockenfrüchte	175 682	175 682	163 793 +	11 889	+ 7,3	+	11 889	+ 7,3
370	Gemüsezubereitungen und Gemüsekonserven	144 435	144 435	153 356 -	8 921	- 5,8	-	8 921	- 5,8
372	Obstzubereitungen und Obstkonserven	94 168	94 168	90 699 +	3 469	+ 3,8	+	3 469	+ 3,8
375	Obst- und Gemüsesäfte	102 229	102 229	101 456 +	773	+ 0,8	+	773	+ 0,8
377	Kakao und Kakaoerzeugnisse	265 363	265 363	246 635 +	18 728	+ 7,6	+	18 728	+ 7,6
379	Gewürze	28 985	28 985	31 157 -	2 172	- 7,0	-	2 172	- 7,0
381	Zuckerrüben, Zucker und Zuckererzeugnisse	108 865	108 865	92 472 +	16 393	+ 17,7	+	16 393	+ 17,7
383	Ölfrüchte	284 883	284 883	215 415 +	69 468	+ 32,2	+	69 468	+ 32,2
385	Pflanzliche Öle und Fette	274 343	274 343	275 936 -	1 593	- 0,6	-	1 593	- 0,6
389	Ölkuchen	104 688	104 688	107 097 -	2 409	- 2,2	-	2 409	- 2,2
393	Kleie, Abfallerzeugnisse zur Viehfütterung und sonstige Futtermittel	100 620	100 620	122 360 -	21 740	- 17,8	-	21 740	- 17,8
395	Andere Nahrungsmittel pflanzlichen Ursprungs	224 943	224 943	211 541 +	13 402	+ 6,3	+	13 402	+ 6,3
396	Lebende Pflanzen und Erzeugnisse der Ziergärtnerei	130 709	130 709	144 112 -	13 403	- 9,3	-	13 403	- 9,3
401	Hopfen	770	770	2 359 -	1 589	- 67,4	-	1 589	- 67,4
402	Kaffee	371 200	371 200	348 089 +	23 111	+ 6,6	+	23 111	+ 6,6
403	Tee und Mate	17 584	17 584	13 616 +	3 968	+ 29,1	+	3 968	+ 29,1
411	Rohtabak und Tabakerzeugnisse	129 327	129 327	147 597 -	18 270	- 12,4	-	18 270	- 12,4
421	Bier	27 066	27 066	23 447 +	3 619	+ 15,4	+	3 619	+ 15,4
423	Branntwein	147 082	147 082	157 026 -	9 944	- 6,3	-	9 944	- 6,3
425	Wein	160 991	160 991	166 300 -	5 309	- 3,2	-	5 309	- 3,2
502	Chemiefasern, einschließlich Abfälle, Seidenraupenkokons	60 201	60 201	61 501 -	1 300	- 2,1	-	1 300	- 2,1
503	Wolle und andere Tierhaare, roh und bearbeitet, Reißwolle	31 054	31 054	37 912 -	6 858	- 18,1	-	6 858	- 18,1
504	Baumwolle, roh oder bearbeitet, Reißbaumwolle, Abfälle	14 004	14 004	18 188 -	4 184	- 23,0	-	4 184	- 23,0
505	Flachs, Hanf, Jute, Hartfasern und sonstige pflanzliche Spinnstoffe	1 113	1 113	1 237 -	124	- 10,0	-	124	- 10,0
506	Abfälle von Gespinnstwaren, Lumpen	2 733	2 733	5 242 -	2 509	- 47,9	-	2 509	- 47,9
507	Felle zu Pelzwerk, roh	3 174	3 174	532 +	2 642	+ 496,6	+	2 642	+ 496,6
508	Felle und Häute, roh	8 828	8 828	10 963 -	2 135	- 19,5	-	2 135	- 19,5
511	Rundholz	29 978	29 978	35 129 -	5 151	- 14,7	-	5 151	- 14,7
513	Rohkautschuk	219 652	219 652	213 034 +	6 618	+ 3,1	+	6 618	+ 3,1
516	Steinkohle und Steinkohlenbriketts	452 629	452 629	368 866 +	83 763	+ 22,7	+	83 763	+ 22,7
517	Braunkohle und Braunkohlenbriketts	56	56	29 +	27	+ 93,1	+	27	+ 93,1
518	Erdöl und Erdgas	7 909 262	7 909 262	6 618 813 +	1 290 449	+ 19,5	+	1 290 449	+ 19,5
519	Eisenerze	340 658	340 658	453 070 -	112 412	- 24,8	-	112 412	- 24,8
520	Eisen- und manganhaltige Abbrände und Schlacken	994	994	468 +	526	+ 112,4	+	526	+ 112,4
522	Kupfererze	183 575	183 575	219 412 -	35 837	- 16,3	-	35 837	- 16,3
523	Bleierze	44 794	44 794	26 794 +	18 000	+ 67,2	+	18 000	+ 67,2
524	Zinkerze	7 570	7 570	11 485 -	3 915	- 34,1	-	3 915	- 34,1
526	Nickelerze	165	165	1 808 -	1 643	- 90,9	-	1 643	- 90,9
528	Erze und Metallaschen	128 804	128 804	108 902 +	19 902	+ 18,3	+	19 902	+ 18,3
529	Bauxit und Kryolith	13 450	13 450	13 474 -	24	- 0,2	-	24	- 0,2
530	Speisesalz und Industriesalz	11 338	11 338	32 502 -	21 164	- 65,1	-	21 164	- 65,1
532	Steine und Erden	82 855	82 855	79 829 +	3 026	+ 3,8	+	3 026	+ 3,8
534	Rohstoffe für chemische Erzeugnisse	40 557	40 557	31 323 +	9 234	+ 29,5	+	9 234	+ 29,5
537	Edelsteine, Schmucksteine und Perlen, roh	3 039	3 039	2 997 +	42	+ 1,4	+	42	+ 1,4
590	Andere Rohstoffe, auch Abfälle	77 062	77 062	110 133 -	33 071	- 30,0	-	33 071	- 30,0
602	Rohseide und Seidengarne, künstliche und synthetische Fäden	71 027	71 027	87 767 -	16 740	- 19,1	-	16 740	- 19,1
603	Garne aus Chemiefasern	18 040	18 040	20 684 -	2 644	- 12,8	-	2 644	- 12,8
604	Garne aus Wolle oder anderen Tierhaaren	17 410	17 410	17 680 -	270	- 1,5	-	270	- 1,5
605	Garne aus Baumwolle	21 260	21 260	26 255 -	4 995	- 19,0	-	4 995	- 19,0
606	Garne aus Flachs, Hanf, Jute, Hartfasern	1 030	1 030	620 +	410	+ 66,1	+	410	+ 66,1
607	Schnittholz	93 383	93 383	83 891 +	9 492	+ 11,3	+	9 492	+ 11,3
608	Halbstoffe aus zellulosehaltigen Faserstoffen	232 347	232 347	255 536 -	23 189	- 9,1	-	23 189	- 9,1
609	Kautschuk, bearbeitet	65 660	65 660	66 269 -	609	- 0,9	-	609	- 0,9
611	Zement	10 254	10 254	7 815 +	2 439	+ 31,2	+	2 439	+ 31,2
612	Mineralische Baustoffe	99 673	99 673	95 209 +	4 464	+ 4,7	+	4 464	+ 4,7
641	Roheisen	35 065	35 065	12 228 +	22 837	+ 186,8	+	22 837	+ 186,8
642	Abfälle und Schrott, aus Eisen oder Stahl	138 826	138 826	193 327 -	54 501	- 28,2	-	54 501	- 28,2
643	Ferrolegerungen	173 172	173 172	225 278 -	52 106	- 23,1	-	52 106	- 23,1
644	Eisen oder Stahl in Rohformen, Halbzeug aus Eisen oder Stahl	112 216	112 216	88 590 +	23 626	+ 26,7	+	23 626	+ 26,7
645	Aluminium und Aluminiumlegierungen, einschließlich Abfälle und Schrott	346 348	346 348	452 220 -	105 872	- 23,4	-	105 872	- 23,4
646	Kupfer und Kupferlegierungen, einschließlich Abfälle und Schrott	601 713	601 713	704 486 -	102 773	- 14,6	-	102 773	- 14,6

6.2 Werte nach Warenuntergruppen der Ernährungswirtschaft und der Gewerblichen Wirtschaft ³⁾

6.2.2 Einfuhr

Nr. der Klassifikation	Warenbenennung	2012		2011		Zu- (+) bzw. Abnahme (-)		Zu- (+) bzw. Abnahme (-)		
		Januar	Januar/Januar	gegenüber		gegenüber				
				Januar 2011	Januar/Januar 2011	1 000 Euro	%			
		1 000 Euro		1 000 Euro		%		1 000 Euro		
647	Nickel und Nickellegierungen, einschließlich Abfälle und Schrott	95 555	95 555	110 118	-	14 563	- 13,2	-	14 563	- 13,2
648	Blei und Bleilegierungen, einschließlich Abfälle und Schrott	12 313	12 313	26 103	-	13 790	- 52,8	-	13 790	- 52,8
649	Zinn und Zinnlegierungen, einschließlich Abfälle und Schrott	23 570	23 570	37 611	-	14 041	- 37,3	-	14 041	- 37,3
650	Zink und Zinklegierungen, einschließlich Abfälle und Schrott	38 317	38 317	66 069	-	27 752	- 42,0	-	27 752	- 42,0
656	Radioaktive Elemente und radioaktive Isotope	24 107	24 107	75 579	-	51 472	- 68,1	-	51 472	- 68,1
659	Andere unedle Metalle	66 563	66 563	69 436	-	2 873	- 4,1	-	2 873	- 4,1
661	Fettsäuren, Paraffin, Vaseline und Wachse	70 401	70 401	68 804	+	1 597	+ 2,3	+	1 597	+ 2,3
665	Koks und Schmelzkoks, aus Steinkohle oder Braunkohle	65 872	65 872	128 975	-	63 103	- 48,9	-	63 103	- 48,9
667	Rückstände der Erdöl- und Steinkohlenteerdestillation	26 180	26 180	25 804	+	376	+ 1,5	+	376	+ 1,5
669	Mineralölerzeugnisse	2 079 909	2 079 909	1 827 864	+	252 045	+ 13,8	+	252 045	+ 13,8
671	Teer und Teerdestillationserzeugnisse	95 640	95 640	95 582	+	58	+ 0,1	+	58	+ 0,1
673	Düngemittel	95 235	95 235	111 756	-	16 521	- 14,8	-	16 521	- 14,8
679	Chemische Halbwaren	366 331	366 331	426 445	-	60 114	- 14,1	-	60 114	- 14,1
683	Gold für gewerbliche Zwecke	485 183	485 183	241 392	+	243 791	+ 101,0	+	243 791	+ 101,0
690	Andere Halbwaren	741 011	741 011	722 047	+	18 964	+ 2,6	+	18 964	+ 2,6
701	Gewebe, Gewirke und Gestricke aus Seide, künstlichen oder synth. Fäden	59 889	59 889	55 676	+	4 213	+ 7,6	+	4 213	+ 7,6
702	Gewebe, Gewirke und Gestricke aus Chemiefasern	78 494	78 494	84 246	-	5 752	- 6,8	-	5 752	- 6,8
703	Gewebe, Gewirke und Gestricke aus Wolle oder anderen Tierhaaren	13 432	13 432	12 745	+	687	+ 5,4	+	687	+ 5,4
704	Gewebe, Gewirke und Gestricke aus Baumwolle	52 886	52 886	56 913	-	4 027	- 7,1	-	4 027	- 7,1
705	Gewebe, Gewirke und Gestricke aus Flachs, Hanf, Jute, Hartfasern	11 927	11 927	10 594	+	1 333	+ 12,6	+	1 333	+ 12,6
706	Leder	50 823	50 823	48 600	+	2 223	+ 4,6	+	2 223	+ 4,6
707	Pelzfelle, geegerbt oder zugerichtet	3 811	3 811	3 952	-	141	- 3,6	-	141	- 3,6
708	Papier und Pappe	577 091	577 091	633 901	-	56 810	- 9,0	-	56 810	- 9,0
709	Sperrholz, Span- und Faserplatten, Furnierblätter	146 614	146 614	146 267	+	347	+ 0,2	+	347	+ 0,2
711	Glas	112 159	112 159	112 408	-	249	- 0,2	-	249	- 0,2
732	Kunststoffe	1 177 849	1 177 849	1 192 553	-	14 704	- 1,2	-	14 704	- 1,2
734	Farben, Lacke und Kitte	419 951	419 951	378 060	+	41 891	+ 11,1	+	41 891	+ 11,1
736	Dextrine, Gelatine und Leime	83 064	83 064	80 948	+	2 116	+ 2,6	+	2 116	+ 2,6
738	Sprengstoffe, Schießbedarf und Zündwaren	26 147	26 147	21 345	+	4 802	+ 22,5	+	4 802	+ 22,5
740	Pharmazeutische Grundstoffe	706 229	706 229	822 378	-	116 149	- 14,1	-	116 149	- 14,1
749	Chemische Vorerzeugnisse	1 298 133	1 298 133	1 345 504	-	47 371	- 3,5	-	47 371	- 3,5
751	Rohre aus Eisen oder Stahl	295 900	295 900	292 871	+	3 029	+ 1,0	+	3 029	+ 1,0
753	Stäbe und Profile aus Eisen oder Stahl	359 986	359 986	336 432	+	23 554	+ 7,0	+	23 554	+ 7,0
755	Blech aus Eisen oder Stahl	933 444	933 444	956 468	-	23 024	- 2,4	-	23 024	- 2,4
757	Draht aus Eisen oder Stahl	181 626	181 626	185 364	-	3 738	- 2,0	-	3 738	- 2,0
759	Eisenbahnoberbaumaterial	9 698	9 698	12 697	-	2 999	- 23,6	-	2 999	- 23,6
771	Halbzeuge aus Kupfer und Kupferlegierungen	156 704	156 704	174 374	-	17 670	- 10,1	-	17 670	- 10,1
772	Halbzeuge aus Aluminium	356 801	356 801	397 595	-	40 794	- 10,3	-	40 794	- 10,3
779	Halbzeuge aus anderen unedlen Metallen	67 890	67 890	77 455	-	9 565	- 12,3	-	9 565	- 12,3
781	Halbzeuge aus Edelmetallen	148 523	148 523	92 102	+	56 421	+ 61,3	+	56 421	+ 61,3
790	Andere Vorerzeugnisse	5 385	5 385	6 645	-	1 260	- 19,0	-	1 260	- 19,0
801	Bekleidung aus Gewirken oder Gestricken aus Seide oder Chemiefasern	379 045	379 045	395 268	-	16 223	- 4,1	-	16 223	- 4,1
802	Bekleidung aus Gewirken oder Gestricken aus Wolle oder and. Tierhaaren	23 881	23 881	28 828	-	4 947	- 17,2	-	4 947	- 17,2
803	Bekleidung aus Gewirken oder Gestricken aus Baumwolle	615 181	615 181	633 020	-	17 839	- 2,8	-	17 839	- 2,8
804	Bekleidung aus Seide oder Chemiefasern, ausg. aus Gewirken, Gestricken	415 076	415 076	380 710	+	34 366	+ 9,0	+	34 366	+ 9,0
805	Bekleidung aus Wolle und Tierhaaren, ausg. aus Gewirken, Gestricken	55 604	55 604	58 459	-	2 855	- 4,9	-	2 855	- 4,9
806	Bekleidung aus Baumwolle, ausgenommen aus Gewirken, Gestricken	647 920	647 920	665 499	-	17 579	- 2,6	-	17 579	- 2,6
807	Bekleidung aus Flachs, Hanf	83 195	83 195	91 283	-	8 088	- 8,9	-	8 088	- 8,9
808	Kopfbedeckungen	31 038	31 038	27 117	+	3 921	+ 14,5	+	3 921	+ 14,5
809	Andere Textilerzeugnisse	517 820	517 820	529 833	-	12 013	- 2,3	-	12 013	- 2,3
810	Pelzwaren	3 505	3 505	3 560	-	55	- 1,5	-	55	- 1,5
811	Schuhe	636 871	636 871	636 089	+	782	+ 0,1	+	782	+ 0,1
812	Lederwaren und Lederbekleidung (ausgenommen Schuhe)	258 431	258 431	249 160	+	9 271	+ 3,7	+	9 271	+ 3,7
813	Papierwaren	279 633	279 633	299 415	-	19 782	- 6,6	-	19 782	- 6,6
814	Druckerzeugnisse	135 676	135 676	129 748	+	5 928	+ 4,6	+	5 928	+ 4,6
815	Holzwaren (ohne Möbel)	151 204	151 204	162 688	-	11 484	- 7,1	-	11 484	- 7,1
816	Kautschukwaren	811 107	811 107	741 331	+	69 776	+ 9,4	+	69 776	+ 9,4
817	Waren aus Stein	45 014	45 014	40 519	+	4 495	+ 11,1	+	4 495	+ 11,1
818	Keramische Erzeugnisse (ohne Baukeramik)	119 487	119 487	132 975	-	13 488	- 10,1	-	13 488	- 10,1
819	Glaswaren	175 514	175 514	188 307	-	12 793	- 6,8	-	12 793	- 6,8
820	Werkzeuge, Schneidwaren und Essbestecke aus unedlen Metallen	322 970	322 970	303 309	+	19 661	+ 6,5	+	19 661	+ 6,5
823	Waren aus Kupfer und Kupferlegierungen	35 302	35 302	32 812	+	2 490	+ 7,6	+	2 490	+ 7,6
829	Eisen-, Blech- und Metallwaren	1 464 917	1 464 917	1 428 400	+	36 517	+ 2,6	+	36 517	+ 2,6
831	Waren aus Wachs oder Fetten	40 200	40 200	45 467	-	5 267	- 11,6	-	5 267	- 11,6
832	Waren aus Kunststoffen	1 102 822	1 102 822	1 120 306	-	17 484	- 1,6	-	17 484	- 1,6
833	Fotochemische Erzeugnisse	50 304	50 304	50 699	-	395	- 0,8	-	395	- 0,8
834	Pharmazeutische Erzeugnisse	2 462 146	2 462 146	2 464 165	-	2 019	- 0,1	-	2 019	- 0,1
835	Duftstoffe und Körperpflegemittel	280 217	280 217	273 763	+	6 454	+ 2,4	+	6 454	+ 2,4
839	Andere chemische Erzeugnisse	986 925	986 925	963 772	+	23 153	+ 2,4	+	23 153	+ 2,4
841	Kraftmaschinen (ohne Motoren für Ackerschlepper, Luft- und Straßenfahrz.)	353 390	353 390	335 478	+	17 912	+ 5,3	+	17 912	+ 5,3
842	Pumpen und Kompressoren	447 923	447 923	410 644	+	37 279	+ 9,1	+	37 279	+ 9,1
843	Armaturen	337 840	337 840	337 589	+	251	+ 0,1	+	251	+ 0,1
844	Lager, Getriebe, Zahnräder und Antriebs Elemente	600 750	600 750	546 390	+	54 360	+ 9,9	+	54 360	+ 9,9
845	Hebezeuge und Fördermittel	246 000	246 000	231 686	+	14 314	+ 6,2	+	14 314	+ 6,2
846	Landwirtschaftliche Maschinen (einschließlich Ackerschlepper)	249 635	249 635	212 536	+	37 099	+ 17,5	+	37 099	+ 17,5
847	Maschinen für das Textil-, Bekleidungs- und Ledergewerbe	69 145	69 145	71 035	-	1 890	- 2,7	-	1 890	- 2,7
848	Maschinen für das Ernährungsgewerbe und die Tabakverarbeitung	55 025	55 025	55 193	-	168	- 0,3	-	168	- 0,3
849	Bergwerks-, Bau- und Baustoffmaschinen	254 753	254 753	250 195	+	4 558	+ 1,8	+	4 558	+ 1,8
850	Guss- und Walzwerktechnik	19 974	19 974	19 188	+	786	+ 4,1	+	786	+ 4,1
851	Maschinen für die Be- und Verarbeitung von Kautschuk oder Kunststoffen	67 978	67 978	70 228	-	2 250	- 3,2	-	2 250	- 3,2
852	Werkzeugmaschinen	464 136	464 136	418 050	+	46 086	+ 11,0	+	46 086	+ 11,0
853	Büromaschinen und automatische Datenverarbeitungs maschinen	2 047 950	2 047 950	2 557 607	-	509 657	- 19,9	-	509 657	- 19,9
854	Maschinen für das Papier- und Druckgewerbe	82 705	82 705	95 765	-	13 060	- 13,6	-	13 060	- 13,6
859	Andere Maschinen	1 078 273	1 078 273	1 195 872	-	117 599	- 9,8	-	117 599	- 9,8
860	Sportgeräte	88 645	88 645	86 354	+	2 291	+ 2,7	+	2 291	+ 2,7
861	Geräte zur Elektrizitätserzeugung und -verteilung	2 235 752	2 235 752	2 282 234	-	46 482	- 2,0	-	46 482	- 2,0
862	Elektrische Lampen und Leuchten	255 332	255 332	238 943	+	16 389	+ 6,9	+	16 389	+ 6,9
863	Nachrichtentechnische Geräte und Einrichtungen	1 279 082	1 279 082	1 089 091	+	189 991	+ 17,4	+	189 991	+ 17,4
864	Rundfunk- und Fernsehgeräte, phono- und videotechnische Geräte	899 931	899 931	861 834	+	38 097	+ 4,4	+	38 097	+ 4,4
865	Elektronische Bauelemente	1 440 101	1 440 101	1 922 114	-	482 013	- 25,1	-	482 013	- 25,1
869	Andere elektrotechnische Erzeugnisse	1 067 937	1 067 937	1 004 256	+	63 681	+ 6,3	+	63 681	+ 6,3
871	Medizinische Geräte und orthopädische Vorrichtungen	807 157	807 157	837 863	-	30 706	- 3,7	-	30 706	- 3,7
872	Mess-, steuerungs- und regelungstechnische Erzeugnisse	1 002 084	1 002 084	948 798	+	53 286	+ 5,6	+	53 286	+ 5,6

6.2 Werte nach Warenuntergruppen der Ernährungswirtschaft und der Gewerblichen Wirtschaft *)

6.2.2 Einfuhr

Nr. der Klassifikation	Warenbenennung	2012		2011	Zu- (+) bzw. Abnahme (-)		Zu- (+) bzw. Abnahme (-)	
		Januar	Januar/Januar		gegenüber		gegenüber	
		1 000 Euro		1 000 Euro	%		%	
873	Optische und fotografische Geräte	298 613	298 613	289 822 +	8 791	+ 3,0	+ 8 791	+ 3,0
874	Uhren	130 667	130 667	112 320 +	18 347	+ 16,3	+ 18 347	+ 16,3
875	Möbel	803 075	803 075	796 115 +	6 960	+ 0,9	+ 6 960	+ 0,9
876	Musikinstrumente	35 445	35 445	38 291 -	2 846	- 7,4	- 2 846	- 7,4
877	Spielwaren	258 548	258 548	290 219 -	31 671	- 10,9	- 31 671	- 10,9
878	Schmuckwaren, Gold- und Silberschmiedewaren	94 571	94 571	123 893 -	29 322	- 23,7	- 29 322	- 23,7
881	Schienefahrzeuge	92 663	92 663	137 341 -	44 678	- 32,5	- 44 678	- 32,5
882	Wasserfahrzeuge	555 515	555 515	799 091 -	243 576	- 30,5	- 243 576	- 30,5
883	Luftfahrzeuge	2 026 857	2 026 857	1 351 875 +	674 982	+ 49,9	+ 674 982	+ 49,9
884	Fahrgestelle, Karosserien, Motoren, Teile und Zubehör für Kraftfahrzeuge	3 392 207	3 392 207	3 072 007 +	320 200	+ 10,4	+ 320 200	+ 10,4
885	Personenkraftwagen und Wohnmobile	2 033 157	2 033 157	2 145 654 -	112 497	- 5,2	- 112 497	- 5,2
886	Busse	15 975	15 975	17 286 -	1 311	- 7,6	- 1 311	- 7,6
887	Lastkraftwagen und Spezialfahrzeuge	416 134	416 134	503 945 -	87 811	- 17,4	- 87 811	- 17,4
888	Fahrräder	136 980	136 980	125 844 +	11 136	+ 8,8	+ 11 136	+ 8,8
889	Andere Fahrzeuge	206 919	206 919	184 951 +	21 968	+ 11,9	+ 21 968	+ 11,9
891	Vollständige Fabrikationsanlagen	893	893	784 +	109	+ 13,9	+ 109	+ 13,9
896	Andere Enderzeugnisse	646 310	646 310	720 644 -	74 334	- 10,3	- 74 334	- 10,3
901	Rückwaren	480 721	480 721	412 588 +	68 133	+ 16,5	+ 68 133	+ 16,5
903	Ersatzlieferungen	4 863	4 863	4 944 -	81	- 1,6	- 81	- 1,6
904	Andere nicht aufgliederbare Warenverkehre	5 013 998	5 013 998	1 355 999 +	3 657 999	+ 269,8	+ 3 657 999	+ 269,8
	Insgesamt ...	72 792 553	72 792 553	68 537 692 +	4 254 861	+ 6,2	+ 4 254 861	+ 6,2

*) Außenhandelsergebnisse nach EGW-3-Stellern können über Genesis-Online abgerufen werden (Tabellen 51000-0005 jährlich, 51000-0006 monatlich bzw. Zeitreihen 51000BJ330 jährlich, 51000BM330 monatlich).

7 Werte nach Abschnitten des Internationalen Warenverzeichnisses für den Außenhandel (SITC-Rev. 4)^{*)}

7.1 Ausfuhr

Nr. der Klassifikation	Warenbenennung	2012		2011		Zu- (+) bzw. Abnahme (-) gegenüber Januar 2011		Zu- (+) bzw. Abnahme (-) gegenüber Januar/Januar 2011	
		Januar	Januar/Januar	Januar	Januar/Januar	1 000 Euro	%	1 000 Euro	%
		1 000 Euro		1 000 Euro					
00	Lebende Tiere (ausgenommen Fische)	91 530	91 530	97 953	-	6 423	- 6,6	6 423	- 6,6
01	Fleisch und Zubereitungen von Fleisch	693 261	693 261	609 678	+	83 583	+ 13,7	83 583	+ 13,7
02	Milch und Milcherzeugnisse; Vogeleier	620 740	620 740	607 209	+	13 531	+ 2,2	13 531	+ 2,2
03	Fische, Krebstiere, Weichtiere, Zubereitungen davon	127 910	127 910	142 931	-	15 021	- 10,5	15 021	- 10,5
04	Getreide und Getreideerzeugnisse	441 325	441 325	519 256	-	77 931	- 15,0	77 931	- 15,0
05	Gemüse und Früchte	293 016	293 016	351 910	-	58 894	- 16,7	58 894	- 16,7
06	Zucker, Zuckerwaren und Honig	148 771	148 771	111 030	+	37 741	+ 34,0	37 741	+ 34,0
07	Kaffee, Tee, Kakao, Gewürze, Waren daraus	535 075	535 075	485 729	+	49 346	+ 10,2	49 346	+ 10,2
08	Tierfutter (ausgenommen ungemahlene Getreide)	205 182	205 182	220 917	-	15 735	- 7,1	15 735	- 7,1
09	Verschiedene genießbare Waren und Zubereitungen	309 352	309 352	306 221	+	3 131	+ 1,0	3 131	+ 1,0
11	Getränke	293 863	293 863	295 680	-	1 817	- 0,6	1 817	- 0,6
12	Tabak und Tabakerzeugnisse	326 259	326 259	269 603	+	56 656	+ 21,0	56 656	+ 21,0
21	Häute, Felle und Pelzfelle, roh	21 162	21 162	21 224	-	62	- 0,3	62	- 0,3
22	Ölsaaten und ölhaltige Früchte	8 621	8 621	21 297	-	12 676	- 59,5	12 676	- 59,5
23	Rohkautschuk (einschl. synthetischer Kautschuk)	188 926	188 926	175 638	+	13 288	+ 7,6	13 288	+ 7,6
24	Kork und Holz	141 816	141 816	160 134	-	18 318	- 11,4	18 318	- 11,4
25	Papierhalbstoffe und Papierabfälle	100 075	100 075	93 217	+	6 858	+ 7,4	6 858	+ 7,4
26	Spinnstoffe und Spinnstoffabfälle	148 551	148 551	166 660	-	18 109	- 10,9	18 109	- 10,9
27	Düngemittel, roh; mineralische Rohstoffe	111 402	111 402	108 317	+	3 085	+ 2,8	3 085	+ 2,8
28	Erze und Metallabfälle	729 911	729 911	698 510	+	31 401	+ 4,5	31 401	+ 4,5
29	Andere Rohstoffe tierischen und pflanzlichen Ursprungs	192 223	192 223	189 124	+	3 099	+ 1,6	3 099	+ 1,6
32	Kohle, Koks und Briketts	27 890	27 890	36 083	-	8 193	- 22,7	8 193	- 22,7
33	Erdöl, Erdölzeugnisse und verwandte Waren	1 304 744	1 304 744	1 178 520	+	126 224	+ 10,7	126 224	+ 10,7
34	Gas	819 791	819 791	544 354	+	275 437	+ 50,6	275 437	+ 50,6
35	Elektrischer Strom	326 269	326 269	333 892	-	7 623	- 2,3	7 623	- 2,3
41	Tierische Öle und Fette	26 820	26 820	21 111	+	5 709	+ 27,0	5 709	+ 27,0
42	Pflanzliche Fette und Öle	96 128	96 128	97 382	-	1 254	- 1,3	1 254	- 1,3
43	Tierische od. pflanzliche Fette und Öle, Wachse	42 334	42 334	51 310	-	8 976	- 17,5	8 976	- 17,5
51	Organische chemische Erzeugnisse	2 042 698	2 042 698	2 040 714	+	1 984	+ 0,1	1 984	+ 0,1
52	Anorganische chemische Erzeugnisse	627 149	627 149	835 394	-	208 245	- 24,9	208 245	- 24,9
53	Farbstoffe, Gerbstoffe und Farben	719 024	719 024	660 393	+	58 631	+ 8,9	58 631	+ 8,9
54	Medizinische und pharmazeutische Erzeugnisse	4 567 489	4 567 489	3 729 589	+	837 900	+ 22,5	837 900	+ 22,5
55	Etherische Öle, Körperpflege-, Putz-, Poliermittel	911 332	911 332	895 736	+	15 596	+ 1,7	15 596	+ 1,7
56	Düngemittel (ausgenommen solche der Gruppe 272)	232 120	232 120	198 525	+	33 595	+ 16,9	33 595	+ 16,9
57	Kunststoffe in Primärformen	1 929 414	1 929 414	1 862 420	+	66 994	+ 3,6	66 994	+ 3,6
58	Kunststoffe in anderen Formen als Primärformen	1 077 186	1 077 186	1 069 573	+	7 613	+ 0,7	7 613	+ 0,7
59	Andere chemische Erzeugnisse und Waren	1 767 842	1 767 842	1 665 452	+	102 390	+ 6,1	102 390	+ 6,1
60	Waren für vollständige Fabrikationsanlagen Kap. 69, 70, 72, 73, 76	14 309	14 309	32 988	-	18 679	- 56,6	18 679	- 56,6
61	Leder, Lederwaren und zugerichtete Pelzfelle	59 032	59 032	55 221	+	3 811	+ 6,9	3 811	+ 6,9
62	Andere Kautschukwaren	909 929	909 929	848 742	+	61 187	+ 7,2	61 187	+ 7,2
63	Kork- und Holzwaren (ausgenommen Möbel)	260 486	260 486	296 551	-	36 065	- 12,2	36 065	- 12,2
64	Papier und Papp; Papierhalbstoffwaren usw.	1 359 444	1 359 444	1 425 691	-	66 247	- 4,6	66 247	- 4,6
65	Garne, Gewebe, fertiggestellte Spinnstoffzeugnisse	900 009	900 009	911 690	-	11 681	- 1,3	11 681	- 1,3
66	Waren aus nichtmetallischen mineralischen Stoffen	903 782	903 782	900 037	+	3 745	+ 0,4	3 745	+ 0,4
67	Eisen und Stahl	2 215 217	2 215 217	2 129 806	+	85 411	+ 4,0	85 411	+ 4,0
68	NE-Metalle	1 930 718	1 930 718	1 922 603	+	8 115	+ 0,4	8 115	+ 0,4
69	Andere Metallwaren	2 599 930	2 599 930	2 520 740	+	79 190	+ 3,1	79 190	+ 3,1
70	Waren für vollständige Fabrikationsanlagen Kap. 84, 85, 87	164 408	164 408	180 359	-	15 951	- 8,8	15 951	- 8,8
71	Kraftmaschinen und -ausrüstungen	3 394 011	3 394 011	2 861 170	+	532 841	+ 18,6	532 841	+ 18,6
72	Arbeitsmaschinen für besondere Zwecke	3 157 744	3 157 744	3 019 601	+	138 143	+ 4,6	138 143	+ 4,6
73	Metallbearbeitungsmaschinen	839 092	839 092	702 969	+	136 123	+ 19,4	136 123	+ 19,4
74	Maschinen, Apparate für verschiedene Zwecke	5 864 712	5 864 712	5 387 080	+	477 632	+ 8,9	477 632	+ 8,9
75	Büromaschinen, automatische Datenverarbeitungsmaschinen	1 595 385	1 595 385	1 778 882	-	183 497	- 10,3	183 497	- 10,3
76	Geräte für Nachrichtentechnik	1 376 459	1 376 459	1 294 276	+	82 183	+ 6,3	82 183	+ 6,3
77	Andere elektrische Maschinen, Apparate, Geräte	6 125 758	6 125 758	6 303 463	-	177 705	- 2,8	177 705	- 2,8
78	Straßenfahrzeuge (einschl. Luftkissenfahrzeuge)	13 720 540	13 720 540	12 586 298	+	1 134 242	+ 9,0	1 134 242	+ 9,0
79	Andere Beförderungsmittel	3 023 903	3 023 903	2 378 367	+	645 536	+ 27,1	645 536	+ 27,1
80	Waren für vollständige Fabrikationsanlagen Kap. 90, 94	8 197	8 197	1 799	+	6 398	+ 355,6	6 398	+ 355,6
81	Vorgefertigte Gebäude, sanitäre Anlagen	333 194	333 194	339 208	-	6 014	- 1,8	6 014	- 1,8
82	Möbel und Teile, Bettausstattungen	684 668	684 668	649 710	+	34 958	+ 5,4	34 958	+ 5,4
83	Reiseartikel, Handtaschen	78 663	78 663	73 380	+	5 283	+ 7,2	5 283	+ 7,2
84	Bekleidung und Bekleidungszubehör	1 207 425	1 207 425	1 218 585	-	11 160	- 0,9	11 160	- 0,9
85	Schuhe	336 698	336 698	281 758	+	54 940	+ 19,5	54 940	+ 19,5
87	Andere Meß-, Prüfinstrumente	2 581 051	2 581 051	2 417 010	+	164 041	+ 6,8	164 041	+ 6,8
88	Fotografische Apparate; Uhmacherwaren	437 129	437 129	564 266	-	127 137	- 22,5	127 137	- 22,5
89	Verschiedene bearbeitete Waren	2 651 102	2 651 102	2 588 807	+	62 295	+ 2,4	62 295	+ 2,4
93	Besondere Warenverkehrsvorgänge und verschiedene Waren	4 391 446	4 391 446	1 626 075	+	2 765 371	+ 170,1	2 765 371	+ 170,1
94	Waren des Kapitel 99 für vollständige Fabrikationsanlagen	8 343	8 343	25 935	-	17 592	- 67,8	17 592	- 67,8
96	Münzen (ohne Goldmünzen), ohne gesetzliche Zahlungsmittel	2 589	2 589	2 963	-	374	- 12,6	374	- 12,6
97	Gold zu nichtmonetären Zwecken	599 396	599 396	446 921	+	152 475	+ 34,1	152 475	+ 34,1
	Insgesamt ...	85 981 971	85 981 971	78 645 634	+	7 336 337	+ 9,3	7 336 337	+ 9,3

*) Außenhandelsergebnisse nach SITC-2-Stellern können über Genesis-Online abgerufen werden (Tabellen 51000-0005 jährlich, 51000-0006 monatlich bzw. Zeitreihen 51000B)420 jährlich, 51000BM420 monatlich).

7 Werte nach Abschnitten des Internationalen Warenverzeichnisses für den Außenhandel (SITC-Rev. 4)^{*)}

7.2 Einfuhr

Nr. der Klassifikation	Warenbenennung	2012		2011		Zu- (+) bzw. Abnahme (-)		Zu- (+) bzw. Abnahme (-)			
		Januar	Januar/Januar	gegenüber		gegenüber					
				Januar 2011		Januar/Januar 2011					
		1 000 Euro		1 000 Euro		%		1 000 Euro		%	
00	Lebende Tiere (ausgenommen Fische)	101 330	101 330	102 912	-	1 582	- 1,5	-	1 582	- 1,5	
01	Fleisch und Zubereitungen von Fleisch	460 952	460 952	475 600	-	14 648	- 3,1	-	14 648	- 3,1	
02	Milch und Milcherzeugnisse; Vogeleier	438 138	438 138	440 354	-	2 216	- 0,5	-	2 216	- 0,5	
03	Fische, Krebstiere, Weichtiere, Zubereitungen davon	269 101	269 101	341 346	-	72 245	- 21,2	-	72 245	- 21,2	
04	Getreide und Getreideerzeugnisse	338 354	338 354	371 216	-	32 862	- 8,9	-	32 862	- 8,9	
05	Gemüse und Früchte	1 074 826	1 074 826	1 314 312	-	239 486	- 18,2	-	239 486	- 18,2	
06	Zucker, Zuckerwaren und Honig	126 515	126 515	112 756	+	13 759	+ 12,2	+	13 759	+ 12,2	
07	Kaffee, Tee, Kakao, Gewürze, Waren daraus	683 705	683 705	640 010	+	43 695	+ 6,8	+	43 695	+ 6,8	
08	Tierfutter (ausgenommen ungemahlene Getreide)	219 977	219 977	237 070	-	17 093	- 7,2	-	17 093	- 7,2	
09	Verschiedene genießbare Waren und Zubereitungen	197 478	197 478	173 759	+	23 719	+ 13,7	+	23 719	+ 13,7	
11	Getränke	328 221	328 221	340 038	-	11 817	- 3,5	-	11 817	- 3,5	
12	Tabak und Tabakerzeugnisse	129 327	129 327	147 597	-	18 270	- 12,4	-	18 270	- 12,4	
21	Häute, Felle und Pelzfelle, roh	12 110	12 110	11 519	+	591	+ 5,1	+	591	+ 5,1	
22	Ölsaaten und ölhaltige Früchte	285 829	285 829	216 875	+	68 954	+ 31,8	+	68 954	+ 31,8	
23	Rohkautschuk (einschl. synthetischer Kautschuk)	219 652	219 652	213 034	+	6 618	+ 3,1	+	6 618	+ 3,1	
24	Kork und Holz	136 717	136 717	141 747	-	5 030	- 3,5	-	5 030	- 3,5	
25	Papierhalbstoffe und Papierabfälle	275 148	275 148	320 636	-	45 488	- 14,2	-	45 488	- 14,2	
26	Spinnstoffe und Spinnstoffabfälle	112 423	112 423	129 321	-	16 898	- 13,1	-	16 898	- 13,1	
27	Düngemittel, roh; mineralische Rohstoffe	118 839	118 839	129 887	-	11 048	- 8,5	-	11 048	- 8,5	
28	Erze und Metallabfälle	1 338 294	1 338 294	1 504 851	-	166 557	- 11,1	-	166 557	- 11,1	
29	Andere Rohstoffe tierischen und pflanzlichen Ursprungs	283 835	283 835	272 079	+	11 756	+ 4,3	+	11 756	+ 4,3	
32	Kohle, Koks und Briketts	522 088	522 088	504 213	+	17 875	+ 3,5	+	17 875	+ 3,5	
33	Erdöl, Erdölzeugnisse und verwandte Waren	6 634 975	6 634 975	5 363 099	+	1 271 876	+ 23,7	+	1 271 876	+ 23,7	
34	Gas	3 453 478	3 453 478	3 201 632	+	251 846	+ 7,9	+	251 846	+ 7,9	
35	Elektrischer Strom	225 071	225 071	180 583	+	44 488	+ 24,6	+	44 488	+ 24,6	
41	Tierische Öle und Fette	9 753	9 753	8 878	+	875	+ 9,9	+	875	+ 9,9	
42	Pflanzliche Fette und Öle	232 807	232 807	249 515	-	16 708	- 6,7	-	16 708	- 6,7	
43	Tierische od. pflanzliche Fette und Öle, Wachse	27 612	27 612	20 475	+	7 137	+ 34,9	+	7 137	+ 34,9	
51	Organische chemische Erzeugnisse	1 724 789	1 724 789	1 829 587	-	104 798	- 5,7	-	104 798	- 5,7	
52	Anorganische chemische Erzeugnisse	428 707	428 707	432 313	-	3 606	- 0,8	-	3 606	- 0,8	
53	Farbstoffe, Gerbstoffe und Farben	332 025	332 025	321 472	+	10 553	+ 3,3	+	10 553	+ 3,3	
54	Medizinische und pharmazeutische Erzeugnisse	2 677 951	2 677 951	2 769 875	-	91 924	- 3,3	-	91 924	- 3,3	
55	Etherische Öle, Körperpflege-, Putz-, Poliermittel	500 401	500 401	498 452	+	1 949	+ 0,4	+	1 949	+ 0,4	
56	Düngemittel (ausgenommen solche der Gruppe 272)	93 725	93 725	110 175	-	16 450	- 14,9	-	16 450	- 14,9	
57	Kunststoffe in Primärformen	1 177 849	1 177 849	1 192 553	-	14 704	- 1,2	-	14 704	- 1,2	
58	Kunststoffe in anderen Formen als Primärformen	455 691	455 691	481 726	-	26 035	- 5,4	-	26 035	- 5,4	
59	Andere chemische Erzeugnisse und Waren	1 076 891	1 076 891	1 120 331	-	43 440	- 3,9	-	43 440	- 3,9	
60	Waren für vollständige Fabrikationsanlagen Kap. 69, 70, 72, 73, 76	-	-	-	-	-	-	-	-	-	
61	Leder, Lederwaren und zugerichtete Pelzfelle	66 764	66 764	63 138	+	3 626	+ 5,7	+	3 626	+ 5,7	
62	Andere Kautschukwaren	842 727	842 727	772 977	+	69 750	+ 9,0	+	69 750	+ 9,0	
63	Kork- und Holzwaren (ausgenommen Möbel)	291 286	291 286	297 746	-	6 460	- 2,2	-	6 460	- 2,2	
64	Papier und Pappe; Papierhalbstoffwaren usw.	842 240	842 240	919 393	-	77 153	- 8,4	-	77 153	- 8,4	
65	Garne, Gewebe, fertiggestellte Spinnstoffzeugnisse	833 340	833 340	878 898	-	45 558	- 5,2	-	45 558	- 5,2	
66	Waren aus nichtmetallischen mineralischen Stoffen	597 912	597 912	602 556	-	4 644	- 0,8	-	4 644	- 0,8	
67	Eisen und Stahl	2 095 746	2 095 746	2 105 146	-	9 400	- 0,4	-	9 400	- 0,4	
68	NE-Metalle	1 779 791	1 779 791	2 161 834	-	382 043	- 17,7	-	382 043	- 17,7	
69	Andere Metallwaren	1 706 025	1 706 025	1 641 544	+	64 481	+ 3,9	+	64 481	+ 3,9	
70	Waren für vollständige Fabrikationsanlagen Kap. 84,85,87	839	839	654	+	185	+ 28,3	+	185	+ 28,3	
71	Kraftmaschinen und -ausrüstungen	2 273 117	2 273 117	2 068 642	+	204 475	+ 9,9	+	204 475	+ 9,9	
72	Arbeitsmaschinen für besondere Zwecke	1 089 680	1 089 680	1 255 468	-	165 788	- 13,2	-	165 788	- 13,2	
73	Metalbearbeitungsmaschinen	316 055	316 055	275 339	+	40 716	+ 14,8	+	40 716	+ 14,8	
74	Maschinen, Apparate für verschiedene Zwecke	2 649 320	2 649 320	2 483 921	+	165 399	+ 6,7	+	165 399	+ 6,7	
75	Büromaschinen, automatische Datenverarbeitungsmaschinen	2 149 789	2 149 789	2 504 165	-	354 376	- 14,2	-	354 376	- 14,2	
76	Geräte für Nachrichtentechnik	2 159 776	2 159 776	2 070 050	+	89 726	+ 4,3	+	89 726	+ 4,3	
77	Andere elektrische Maschinen, Apparate, Geräte	4 696 950	4 696 950	5 141 764	-	444 814	- 8,7	-	444 814	- 8,7	
78	Straßenfahrzeuge (einschl. Luftkissenfahrzeuge)	5 032 574	5 032 574	5 046 430	-	13 856	- 0,3	-	13 856	- 0,3	
79	Andere Beförderungsmittel	2 215 725	2 215 725	1 848 441	+	367 284	+ 19,9	+	367 284	+ 19,9	
80	Waren für vollständige Fabrikationsanlagen Kap. 90,94	25	25	129	-	104	- 80,6	-	104	- 80,6	
81	Vorgefertigte Gebäude, sanitäre Anlagen	281 785	281 785	266 862	+	14 923	+ 5,6	+	14 923	+ 5,6	
82	Möbel und Teile, Bettausstattungen	848 712	848 712	844 932	+	3 780	+ 0,4	+	3 780	+ 0,4	
83	Reiseartikel, Handtaschen	185 303	185 303	171 640	+	13 663	+ 8,0	+	13 663	+ 8,0	
84	Bekleidung und Bekleidungszubehör	2 361 662	2 361 662	2 399 353	-	37 691	- 1,6	-	37 691	- 1,6	
85	Schuhe	636 871	636 871	636 089	+	782	+ 0,1	+	782	+ 0,1	
87	Andere Meß-, Prüfinstrumente	1 418 564	1 418 564	1 376 652	+	41 912	+ 3,0	+	41 912	+ 3,0	
88	Fotografische Apparate; Uhrmacherwaren	393 106	393 106	360 781	+	32 325	+ 9,0	+	32 325	+ 9,0	
89	Verschiedene bearbeitete Waren	2 005 692	2 005 692	2 124 486	-	118 794	- 5,6	-	118 794	- 5,6	
93	Besondere Warenverkehrsvorgänge und verschiedene Waren	5 555 641	5 555 641	1 845 254	+	3 710 387	+ 201,1	+	3 710 387	+ 201,1	
94	Waren des Kapitel 99 für vollständige Fabrikationsanlagen	29	29	-	+	29	x	x	29	x	
96	Münzen (ohne Goldmünzen), ohne gesetzliche Zahlungsmittel	32 840	32 840	43 906	-	11 066	- 25,2	-	11 066	- 25,2	
97	Gold zu nichtmonetären Zwecken	708 082	708 082	407 700	+	300 382	+ 73,7	+	300 382	+ 73,7	
	Insgesamt ...	72 792 553	72 792 553	68 537 692	+	4 254 861	+ 6,2	+	4 254 861	+ 6,2	

*) Außenhandelsergebnisse nach SITC-2-Stellern können über Genesis-Online abgerufen werden (Tabellen 51000-0005 jährlich, 51000-0006 monatlich bzw. Zeitreihen 51000BJ420 jährlich, 51000BM420 monatlich).

Bundesländer Januar 2012
Ausfuhr
in Milliarden Euro

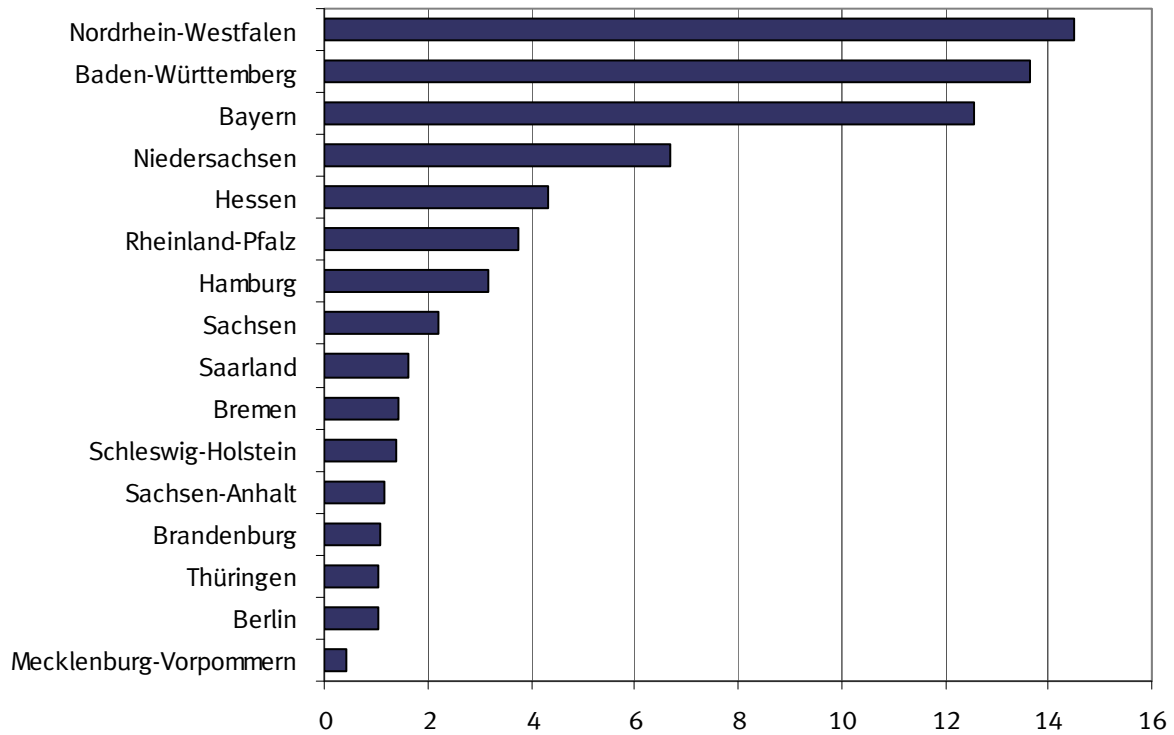

Bundesländer Januar 2012
Einfuhr
in Milliarden Euro

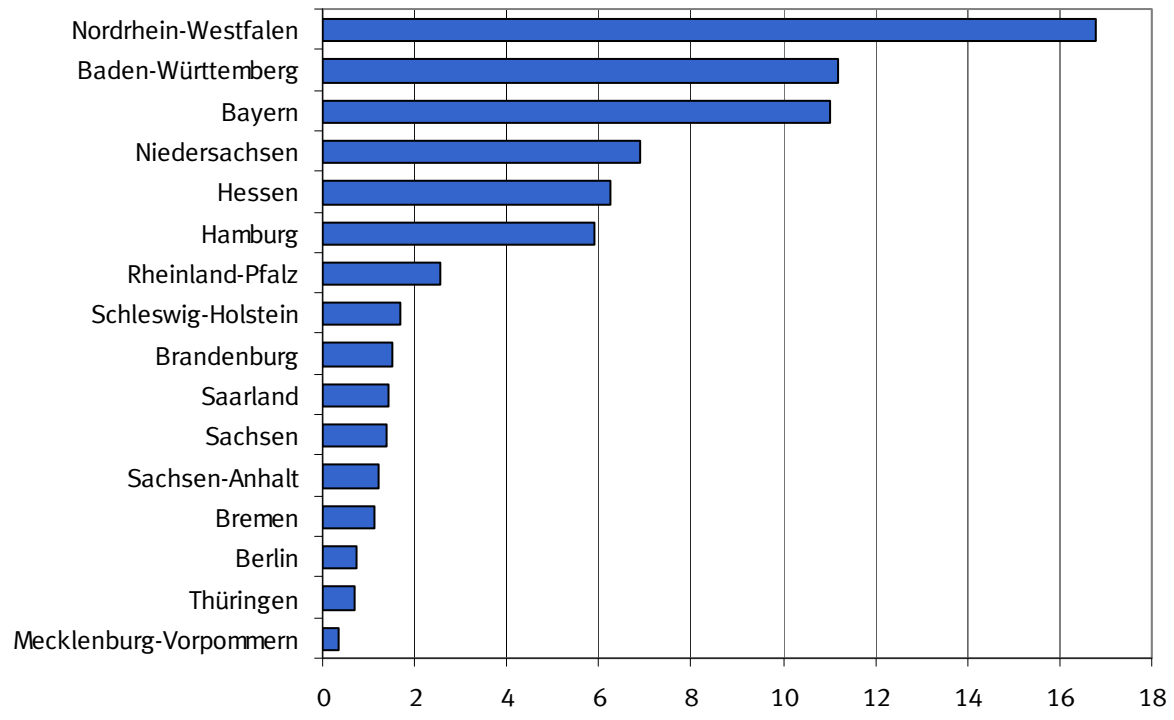

8.1 Monatliche Entwicklung nach Bundesländern *)

Bundesland	2012		2011		Zu- (+) bzw. Abnahme (-)		Zu- (+) bzw. Abnahme (-)	
	Januar	Januar/Januar	gegenüber Januar 2011		gegenüber Januar/Januar 2011			
	1 000 Euro		1 000 Euro	%	1 000 Euro	%		
	Ausfuhr ¹⁾							
Deutschland	85 981 989	85 981 989	78 645 637	+ 7 336 352	+ 9,3	+ 7 336 352	+ 9,3	
Baden-Württemberg	13 624 717	13 624 717	11 835 988	+ 1 788 729	+ 15,1	+ 1 788 729	+ 15,1	
Bayern	12 561 675	12 561 675	11 241 210	+ 1 320 465	+ 11,7	+ 1 320 465	+ 11,7	
Berlin	1 057 259	1 057 259	997 467	+ 59 792	+ 6,0	+ 59 792	+ 6,0	
Brandenburg	1 070 362	1 070 362	950 967	+ 119 395	+ 12,6	+ 119 395	+ 12,6	
Bremen	1 419 084	1 419 084	1 081 668	+ 337 416	+ 31,2	+ 337 416	+ 31,2	
Hamburg	3 177 911	3 177 911	3 123 531	+ 54 380	+ 1,7	+ 54 380	+ 1,7	
Hessen	4 319 855	4 319 855	4 176 792	+ 143 063	+ 3,4	+ 143 063	+ 3,4	
Mecklenburg-Vorpommern	436 949	436 949	537 366	- 100 417	- 18,7	- 100 417	- 18,7	
Niedersachsen	6 694 295	6 694 295	5 682 842	+ 1 011 453	+ 17,8	+ 1 011 453	+ 17,8	
Nordrhein-Westfalen	14 482 456	14 482 456	13 753 196	+ 729 260	+ 5,3	+ 729 260	+ 5,3	
Rheinland-Pfalz	3 739 484	3 739 484	3 301 282	+ 438 202	+ 13,3	+ 438 202	+ 13,3	
Saarland	1 623 983	1 623 983	978 406	+ 645 577	+ 66,0	+ 645 577	+ 66,0	
Sachsen	2 188 921	2 188 921	2 130 868	+ 58 053	+ 2,7	+ 58 053	+ 2,7	
Sachsen-Anhalt	1 159 482	1 159 482	1 117 311	+ 42 171	+ 3,8	+ 42 171	+ 3,8	
Schleswig-Holstein	1 378 984	1 378 984	1 370 902	+ 8 082	+ 0,6	+ 8 082	+ 0,6	
Thüringen	1 059 980	1 059 980	907 639	+ 152 341	+ 16,8	+ 152 341	+ 16,8	
Waren ausländischen Ursprungs	15 951 331	15 951 331	15 396 393	+ 554 938	+ 3,6	+ 554 938	+ 3,6	
Nicht ermittelte Bundesländer	35 261	35 261	61 809	- 26 548	- 43,0	- 26 548	- 43,0	
	Einfuhr ²⁾							
Deutschland	73 245 111	73 245 111	68 933 702	+ 4 311 409	+ 6,3	+ 4 311 409	+ 6,3	
Baden-Württemberg	11 206 404	11 206 404	10 356 717	+ 849 687	+ 8,2	+ 849 687	+ 8,2	
Bayern	11 035 355	11 035 355	11 227 467	- 192 112	- 1,7	- 192 112	- 1,7	
Berlin	756 314	756 314	784 664	- 28 350	- 3,6	- 28 350	- 3,6	
Brandenburg	1 514 071	1 514 071	1 212 750	+ 301 321	+ 24,8	+ 301 321	+ 24,8	
Bremen	1 130 237	1 130 237	1 054 976	+ 75 261	+ 7,1	+ 75 261	+ 7,1	
Hamburg	5 920 050	5 920 050	5 125 231	+ 794 819	+ 15,5	+ 794 819	+ 15,5	
Hessen	6 242 710	6 242 710	5 721 607	+ 521 103	+ 9,1	+ 521 103	+ 9,1	
Mecklenburg-Vorpommern	350 300	350 300	341 607	+ 8 693	+ 2,5	+ 8 693	+ 2,5	
Niedersachsen	6 918 310	6 918 310	6 295 814	+ 622 496	+ 9,9	+ 622 496	+ 9,9	
Nordrhein-Westfalen	16 771 399	16 771 399	16 133 448	+ 637 951	+ 4,0	+ 637 951	+ 4,0	
Rheinland-Pfalz	2 560 173	2 560 173	2 368 352	+ 191 821	+ 8,1	+ 191 821	+ 8,1	
Saarland	1 413 038	1 413 038	949 509	+ 463 529	+ 48,8	+ 463 529	+ 48,8	
Sachsen	1 384 436	1 384 436	1 521 584	- 137 148	- 9,0	- 137 148	- 9,0	
Sachsen-Anhalt	1 219 897	1 219 897	1 202 580	+ 17 317	+ 1,4	+ 17 317	+ 1,4	
Schleswig-Holstein	1 698 956	1 698 956	1 601 936	+ 97 020	+ 6,1	+ 97 020	+ 6,1	
Thüringen	685 723	685 723	639 582	+ 46 141	+ 7,2	+ 46 141	+ 7,2	
Für das Ausland bestimmte Waren	2 429 472	2 429 472	2 385 566	+ 43 906	+ 1,8	+ 43 906	+ 1,8	
Nicht ermittelte Bundesländer	8 266	8 266	10 312	- 2 046	- 19,8	- 2 046	- 19,8	

*) Außenhandelsergebnisse nach Bundesländern können über Genesis-Online abgerufen werden (Tabellen 51000-0030 jährlich, 51000-0031 monatlich bzw. Zeitreihen 51000LJ001 jährlich, 51000LM001 monatlich).

- 1) Spezialhandel
2) Generalhandel

8.2 Monatliche Entwicklung nach Bundesländern und Warengruppen der Ernährungswirtschaft und der Gewerblichen Wirtschaft *)

8.2.1 Ausfuhr

Nr. der Klassifikation	Warengruppe	2012		2011	Zu- (+) bzw. Abnahme (-)		Zu- (+) bzw. Abnahme (-)					
		Januar	Januar/Januar		gegenüber Januar 2011		gegenüber Januar/Januar 2011					
		1 000 Euro			1 000 Euro	%	1 000 Euro	%				
Deutschland												
1 - 4 Ernährungswirtschaft		4 509 202	4 509 202	4 425 131	+	84 071	+	1,9	+	84 071	+	1,9
5 - 8 Gewerbliche Wirtschaft		77 357 096	77 357 096	72 769 860	+	4 587 236	+	6,3	+	4 587 236	+	6,3
7 + 8 Fertigwaren		70 826 600	70 826 600	66 655 252	+	4 171 348	+	6,3	+	4 171 348	+	6,3
1 Lebende Tiere		91 529	91 529	97 962	-	6 433	-	6,6	-	6 433	-	6,6
2 Nahrungsmittel tierischen Ursprungs		1 598 966	1 598 966	1 484 470	+	114 496	+	7,7	+	114 496	+	7,7
3 Nahrungsmittel pflanzlichen Ursprungs		2 016 747	2 016 747	2 124 274	-	107 527	-	5,1	-	107 527	-	5,1
4 Genussmittel		801 948	801 948	718 402	+	83 546	+	11,6	+	83 546	+	11,6
5 Rohstoffe		1 382 535	1 382 535	1 176 629	+	205 906	+	17,5	+	205 906	+	17,5
6 Halbwaren		5 148 009	5 148 009	4 937 948	+	210 061	+	4,3	+	210 061	+	4,3
7 Vorerzeugnisse		10 520 409	10 520 409	10 245 639	+	274 770	+	2,7	+	274 770	+	2,7
8 Enderzeugnisse		60 306 159	60 306 159	56 409 611	+	3 896 548	+	6,9	+	3 896 548	+	6,9
9 Andere nicht aufliegende Warenverkehre ...		4 115 674	4 115 674	1 450 630	+	2 665 044	+	183,7	+	2 665 044	+	183,7
1-9 Insgesamt		85 981 989	85 981 989	78 645 637	+	7 336 352	+	9,3	+	7 336 352	+	9,3
Baden-Württemberg												
1 - 4 Ernährungswirtschaft		336 217	336 217	286 205	+	50 012	+	17,5	+	50 012	+	17,5
5 - 8 Gewerbliche Wirtschaft		12 691 270	12 691 270	11 350 241	+	1 341 029	+	11,8	+	1 341 029	+	11,8
7 + 8 Fertigwaren		11 639 797	11 639 797	10 469 776	+	1 170 021	+	11,2	+	1 170 021	+	11,2
1 Lebende Tiere		2 551	2 551	3 336	-	785	-	23,5	-	785	-	23,5
2 Nahrungsmittel tierischen Ursprungs		87 488	87 488	77 310	+	10 178	+	13,2	+	10 178	+	13,2
3 Nahrungsmittel pflanzlichen Ursprungs		206 274	206 274	187 720	+	18 554	+	9,9	+	18 554	+	9,9
4 Genussmittel		39 909	39 909	17 835	+	22 074	+	123,8	+	22 074	+	123,8
5 Rohstoffe		32 842	32 842	32 896	-	54	-	0,2	-	54	-	0,2
6 Halbwaren		1 018 635	1 018 635	847 569	+	171 066	+	20,2	+	171 066	+	20,2
7 Vorerzeugnisse		812 034	812 034	733 625	+	78 409	+	10,7	+	78 409	+	10,7
8 Enderzeugnisse		10 827 754	10 827 754	9 736 141	+	1 091 613	+	11,2	+	1 091 613	+	11,2
9 Andere nicht aufliegende Warenverkehre ...		597 227	597 227	199 539	+	397 688	+	199,3	+	397 688	+	199,3
1-9 Insgesamt		13 624 717	13 624 717	11 835 988	+	1 788 729	+	15,1	+	1 788 729	+	15,1
Bayern												
1 - 4 Ernährungswirtschaft		605 580	605 580	580 837	+	24 743	+	4,3	+	24 743	+	4,3
5 - 8 Gewerbliche Wirtschaft		11 401 737	11 401 737	10 490 593	+	911 144	+	8,7	+	911 144	+	8,7
7 + 8 Fertigwaren		10 755 412	10 755 412	9 930 362	+	825 050	+	8,3	+	825 050	+	8,3
1 Lebende Tiere		12 947	12 947	9 872	+	3 075	+	31,1	+	3 075	+	31,1
2 Nahrungsmittel tierischen Ursprungs		304 911	304 911	274 529	+	30 382	+	11,1	+	30 382	+	11,1
3 Nahrungsmittel pflanzlichen Ursprungs		203 667	203 667	211 514	-	7 847	-	3,7	-	7 847	-	3,7
4 Genussmittel		84 048	84 048	84 918	-	870	-	1,0	-	870	-	1,0
5 Rohstoffe		65 281	65 281	71 560	-	6 279	-	8,8	-	6 279	-	8,8
6 Halbwaren		581 052	581 052	488 665	+	92 387	+	18,9	+	92 387	+	18,9
7 Vorerzeugnisse		980 861	980 861	989 174	-	8 313	-	0,8	-	8 313	-	0,8
8 Enderzeugnisse		9 774 554	9 774 554	8 941 185	+	833 369	+	9,3	+	833 369	+	9,3
9 Andere nicht aufliegende Warenverkehre ...		554 355	554 355	169 773	+	384 582	+	226,5	+	384 582	+	226,5
1-9 Insgesamt		12 561 675	12 561 675	11 241 210	+	1 320 465	+	11,7	+	1 320 465	+	11,7
Berlin												
1 - 4 Ernährungswirtschaft		137 998	137 998	123 603	+	14 395	+	11,6	+	14 395	+	11,6
5 - 8 Gewerbliche Wirtschaft		879 037	879 037	862 493	+	16 544	+	1,9	+	16 544	+	1,9
7 + 8 Fertigwaren		852 655	852 655	842 362	+	10 293	+	1,2	+	10 293	+	1,2
1 Lebende Tiere		22	22	0	+	22	-	-	-	22	-	-
2 Nahrungsmittel tierischen Ursprungs		4 447	4 447	7 580	-	3 133	-	41,3	-	3 133	-	41,3
3 Nahrungsmittel pflanzlichen Ursprungs		47 902	47 902	49 982	-	2 080	-	4,2	-	2 080	-	4,2
4 Genussmittel		85 625	85 625	66 042	+	19 583	+	29,7	+	19 583	+	29,7
5 Rohstoffe		1 118	1 118	1 708	-	590	-	34,5	-	590	-	34,5
6 Halbwaren		25 252	25 252	18 410	+	6 842	+	37,2	+	6 842	+	37,2
7 Vorerzeugnisse		30 403	30 403	32 641	-	2 238	-	6,9	-	2 238	-	6,9
8 Enderzeugnisse		822 246	822 246	809 727	+	12 519	+	1,5	+	12 519	+	1,5
9 Andere nicht aufliegende Warenverkehre ...		40 229	40 229	11 377	+	28 852	+	253,6	+	28 852	+	253,6
1-9 Insgesamt		1 057 259	1 057 259	997 467	+	59 792	+	6,0	+	59 792	+	6,0

8.2 Monatliche Entwicklung nach Bundesländern und Warengruppen der Ernährungswirtschaft und der Gewerblichen Wirtschaft *)

8.2.1 Ausfuhr

Nr. der Klassifikation	Warengruppe	2012		2011		Zu- (+) bzw. Abnahme (-)		Zu- (+) bzw. Abnahme (-)				
		Januar	Januar/Januar	gegenüber Januar 2011		gegenüber Januar/Januar 2011						
				1 000 Euro	1 000 Euro	%	1 000 Euro	%				
Brandenburg												
1 - 4 Ernährungswirtschaft		55 704	55 704	72 066	-	16 362	-	22,7	-	16 362	-	22,7
5 - 8 Gewerbliche Wirtschaft		980 742	980 742	868 952	+	111 790	+	12,9	+	111 790	+	12,9
7 + 8 Fertigwaren		889 315	889 315	778 405	+	110 910	+	14,2	+	110 910	+	14,2
1 Lebende Tiere		3 000	3 000	3 544	-	544	-	15,3	-	544	-	15,3
2 Nahrungsmittel tierischen Ursprungs		21 563	21 563	29 585	-	8 022	-	27,1	-	8 022	-	27,1
3 Nahrungsmittel pflanzlichen Ursprungs		29 631	29 631	36 162	-	6 531	-	18,1	-	6 531	-	18,1
4 Genussmittel		1 514	1 514	2 775	-	1 261	-	45,4	-	1 261	-	45,4
5 Rohstoffe		7 859	7 859	10 456	-	2 597	-	24,8	-	2 597	-	24,8
6 Halbwaren		83 577	83 577	80 092	+	3 485	+	4,4	+	3 485	+	4,4
7 Vorerzeugnisse		250 293	250 293	255 106	-	4 813	-	1,9	-	4 813	-	1,9
8 Enderzeugnisse		639 009	639 009	523 301	+	115 708	+	22,1	+	115 708	+	22,1
9 Andere nicht aufgliederbare Warenverkehre ...		33 918	33 918	9 947	+	23 971	+	241,0	+	23 971	+	241,0
1-9 Insgesamt		1 070 362	1 070 362	950 967	+	119 395	+	12,6	+	119 395	+	12,6
Bremen												
1 - 4 Ernährungswirtschaft		179 256	179 256	156 477	+	22 779	+	14,6	+	22 779	+	14,6
5 - 8 Gewerbliche Wirtschaft		1 219 477	1 219 477	919 930	+	299 547	+	32,6	+	299 547	+	32,6
7 + 8 Fertigwaren		1 182 311	1 182 311	875 221	+	307 090	+	35,1	+	307 090	+	35,1
1 Lebende Tiere		-	-	-	-	-	-	-	-	-	-	-
2 Nahrungsmittel tierischen Ursprungs		35 157	35 157	32 154	+	3 003	+	9,3	+	3 003	+	9,3
3 Nahrungsmittel pflanzlichen Ursprungs		32 801	32 801	34 123	-	1 322	-	3,9	-	1 322	-	3,9
4 Genussmittel		111 294	111 294	90 199	+	21 095	+	23,4	+	21 095	+	23,4
5 Rohstoffe		5 237	5 237	7 578	-	2 341	-	30,9	-	2 341	-	30,9
6 Halbwaren		31 932	31 932	37 129	-	5 197	-	14,0	-	5 197	-	14,0
7 Vorerzeugnisse		199 467	199 467	120 149	+	79 318	+	66,0	+	79 318	+	66,0
8 Enderzeugnisse		982 839	982 839	755 080	+	227 759	+	30,2	+	227 759	+	30,2
9 Andere nicht aufgliederbare Warenverkehre ...		20 357	20 357	5 270	+	15 087	+	286,3	+	15 087	+	286,3
1-9 Insgesamt		1 419 084	1 419 084	1 081 668	+	337 416	+	31,2	+	337 416	+	31,2
Hamburg												
1 - 4 Ernährungswirtschaft		172 100	172 100	168 664	+	3 436	+	2,0	+	3 436	+	2,0
5 - 8 Gewerbliche Wirtschaft		2 955 807	2 955 807	2 940 065	+	15 742	+	0,5	+	15 742	+	0,5
7 + 8 Fertigwaren		2 324 688	2 324 688	2 378 248	-	53 560	-	2,3	-	53 560	-	2,3
1 Lebende Tiere		-	-	135	-	135	-	x	-	135	-	x
2 Nahrungsmittel tierischen Ursprungs		16 442	16 442	11 500	+	4 942	+	43,0	+	4 942	+	43,0
3 Nahrungsmittel pflanzlichen Ursprungs		142 003	142 003	144 399	-	2 396	-	1,7	-	2 396	-	1,7
4 Genussmittel		13 659	13 659	12 622	+	1 037	+	8,2	+	1 037	+	8,2
5 Rohstoffe		21 044	21 044	17 317	+	3 727	+	21,5	+	3 727	+	21,5
6 Halbwaren		610 068	610 068	544 497	+	65 571	+	12,0	+	65 571	+	12,0
7 Vorerzeugnisse		187 156	187 156	211 819	-	24 663	-	11,6	-	24 663	-	11,6
8 Enderzeugnisse		2 137 537	2 137 537	2 166 421	-	28 884	-	1,3	-	28 884	-	1,3
9 Andere nicht aufgliederbare Warenverkehre ...		49 997	49 997	14 802	+	35 195	+	237,8	+	35 195	+	237,8
1-9 Insgesamt		3 177 911	3 177 911	3 123 531	+	54 380	+	1,7	+	54 380	+	1,7
Hessen												
1 - 4 Ernährungswirtschaft		129 673	129 673	107 380	+	22 293	+	20,8	+	22 293	+	20,8
5 - 8 Gewerbliche Wirtschaft		4 014 380	4 014 380	4 027 498	-	13 118	-	0,3	-	13 118	-	0,3
7 + 8 Fertigwaren		3 684 845	3 684 845	3 690 532	-	5 687	-	0,2	-	5 687	-	0,2
1 Lebende Tiere		1 037	1 037	2 098	-	1 061	-	50,6	-	1 061	-	50,6
2 Nahrungsmittel tierischen Ursprungs		25 917	25 917	17 281	+	8 636	+	50,0	+	8 636	+	50,0
3 Nahrungsmittel pflanzlichen Ursprungs		97 537	97 537	84 327	+	13 210	+	15,7	+	13 210	+	15,7
4 Genussmittel		5 183	5 183	3 675	+	1 508	+	41,0	+	1 508	+	41,0
5 Rohstoffe		16 376	16 376	13 567	+	2 809	+	20,7	+	2 809	+	20,7
6 Halbwaren		313 160	313 160	323 399	-	10 239	-	3,2	-	10 239	-	3,2
7 Vorerzeugnisse		647 313	647 313	654 619	-	7 306	-	1,1	-	7 306	-	1,1
8 Enderzeugnisse		3 037 532	3 037 532	3 035 911	+	1 621	+	0,1	+	1 621	+	0,1
9 Andere nicht aufgliederbare Warenverkehre ...		175 809	175 809	41 892	+	133 917	+	319,7	+	133 917	+	319,7
1-9 Insgesamt		4 319 855	4 319 855	4 176 792	+	143 063	+	3,4	+	143 063	+	3,4

8.2 Monatliche Entwicklung nach Bundesländern und Warengruppen der Ernährungswirtschaft und der Gewerblichen Wirtschaft *)

8.2.1 Ausfuhr

Nr. der Klassifikation	Warengruppe	2012		2011	Zu- (+) bzw. Abnahme (-)		Zu- (+) bzw. Abnahme (-)					
		Januar	Januar/Januar		gegenüber Januar 2011		gegenüber Januar/Januar 2011					
		1 000 Euro			1 000 Euro	%	1 000 Euro	%				
Mecklenburg-Vorpommern												
1 - 4 Ernährungswirtschaft		109 827	109 827	190 875	-	81 048	-	42,5	-	81 048	-	42,5
5 - 8 Gewerbliche Wirtschaft		307 617	307 617	342 182	-	34 565	-	10,1	-	34 565	-	10,1
7 + 8 Fertigwaren		249 106	249 106	258 290	-	9 184	-	3,6	-	9 184	-	3,6
1 Lebende Tiere		1 265	1 265	2 979	-	1 714	-	57,5	-	1 714	-	57,5
2 Nahrungsmittel tierischen Ursprungs		37 187	37 187	42 111	-	4 924	-	11,7	-	4 924	-	11,7
3 Nahrungsmittel pflanzlichen Ursprungs		68 394	68 394	143 343	-	74 949	-	52,3	-	74 949	-	52,3
4 Genussmittel		2 977	2 977	2 438	+	539	+	22,1	+	539	+	22,1
5 Rohstoffe		3 316	3 316	12 875	-	9 559	-	74,2	-	9 559	-	74,2
6 Halbwaren		55 199	55 199	71 016	-	15 817	-	22,3	-	15 817	-	22,3
7 Vorerzeugnisse		100 570	100 570	59 557	+	41 013	+	68,9	+	41 013	+	68,9
8 Enderzeugnisse		148 536	148 536	198 732	-	50 196	-	25,3	-	50 196	-	25,3
9 Andere nicht aufgliederbare Warenverkehre ...		19 502	19 502	4 312	+	15 190	+	352,3	+	15 190	+	352,3
1-9 Insgesamt		436 949	436 949	537 366	-	100 417	-	18,7	-	100 417	-	18,7
Niedersachsen												
1 - 4 Ernährungswirtschaft		742 395	742 395	676 465	+	65 930	+	9,7	+	65 930	+	9,7
5 - 8 Gewerbliche Wirtschaft		5 722 598	5 722 598	4 942 870	+	779 728	+	15,8	+	779 728	+	15,8
7 + 8 Fertigwaren		5 368 913	5 368 913	4 575 320	+	793 593	+	17,3	+	793 593	+	17,3
1 Lebende Tiere		29 558	29 558	29 200	+	358	+	1,2	+	358	+	1,2
2 Nahrungsmittel tierischen Ursprungs		397 029	397 029	351 937	+	45 092	+	12,8	+	45 092	+	12,8
3 Nahrungsmittel pflanzlichen Ursprungs		251 400	251 400	251 609	-	209	-	0,1	-	209	-	0,1
4 Genussmittel		64 406	64 406	43 734	+	20 672	+	47,3	+	20 672	+	47,3
5 Rohstoffe		60 798	60 798	63 514	-	2 716	-	4,3	-	2 716	-	4,3
6 Halbwaren		292 886	292 886	304 041	-	11 155	-	3,7	-	11 155	-	3,7
7 Vorerzeugnisse		771 980	771 980	776 311	-	4 331	-	0,6	-	4 331	-	0,6
8 Enderzeugnisse		4 596 930	4 596 930	3 799 002	+	797 928	+	21,0	+	797 928	+	21,0
9 Andere nicht aufgliederbare Warenverkehre ...		229 294	229 294	63 498	+	165 796	+	261,1	+	165 796	+	261,1
1-9 Insgesamt		6 694 295	6 694 295	5 682 842	+	1 011 453	+	17,8	+	1 011 453	+	17,8
Nordrhein-Westfalen												
1 - 4 Ernährungswirtschaft		767 306	767 306	759 609	+	7 697	+	1,0	+	7 697	+	1,0
5 - 8 Gewerbliche Wirtschaft		12 923 072	12 923 072	12 795 310	+	127 762	+	1,0	+	127 762	+	1,0
7 + 8 Fertigwaren		11 612 488	11 612 488	11 370 780	+	241 708	+	2,1	+	241 708	+	2,1
1 Lebende Tiere		27 785	27 785	25 612	+	2 173	+	8,5	+	2 173	+	8,5
2 Nahrungsmittel tierischen Ursprungs		318 537	318 537	281 084	+	37 453	+	13,3	+	37 453	+	13,3
3 Nahrungsmittel pflanzlichen Ursprungs		383 472	383 472	417 941	-	34 469	-	8,2	-	34 469	-	8,2
4 Genussmittel		37 516	37 516	34 968	+	2 548	+	7,3	+	2 548	+	7,3
5 Rohstoffe		155 349	155 349	146 082	+	9 267	+	6,3	+	9 267	+	6,3
6 Halbwaren		1 155 251	1 155 251	1 278 451	-	123 200	-	9,6	-	123 200	-	9,6
7 Vorerzeugnisse		3 500 162	3 500 162	3 493 675	+	6 487	+	0,2	+	6 487	+	0,2
8 Enderzeugnisse		8 112 319	8 112 319	7 877 107	+	235 212	+	3,0	+	235 212	+	3,0
9 Andere nicht aufgliederbare Warenverkehre ...		792 078	792 078	198 276	+	593 802	+	299,5	+	593 802	+	299,5
1-9 Insgesamt		14 482 456	14 482 456	13 753 196	+	729 260	+	5,3	+	729 260	+	5,3
Rheinland-Pfalz												
1 - 4 Ernährungswirtschaft		263 599	263 599	260 682	+	2 917	+	1,1	+	2 917	+	1,1
5 - 8 Gewerbliche Wirtschaft		3 343 329	3 343 329	3 005 618	+	337 711	+	11,2	+	337 711	+	11,2
7 + 8 Fertigwaren		3 162 294	3 162 294	2 841 399	+	320 895	+	11,3	+	320 895	+	11,3
1 Lebende Tiere		932	932	686	+	246	+	35,9	+	246	+	35,9
2 Nahrungsmittel tierischen Ursprungs		58 158	58 158	62 528	-	4 370	-	7,0	-	4 370	-	7,0
3 Nahrungsmittel pflanzlichen Ursprungs		67 193	67 193	59 642	+	7 551	+	12,7	+	7 551	+	12,7
4 Genussmittel		137 313	137 313	137 819	-	506	-	0,4	-	506	-	0,4
5 Rohstoffe		18 122	18 122	21 411	-	3 289	-	15,4	-	3 289	-	15,4
6 Halbwaren		162 917	162 917	142 808	+	20 109	+	14,1	+	20 109	+	14,1
7 Vorerzeugnisse		1 019 504	1 019 504	886 252	+	133 252	+	15,0	+	133 252	+	15,0
8 Enderzeugnisse		2 142 792	2 142 792	1 955 151	+	187 641	+	9,6	+	187 641	+	9,6
9 Andere nicht aufgliederbare Warenverkehre ...		132 562	132 562	34 983	+	97 579	+	278,9	+	97 579	+	278,9
1-9 Insgesamt		3 739 484	3 739 484	3 301 282	+	438 202	+	13,3	+	438 202	+	13,3

8.2 Monatliche Entwicklung nach Bundesländern und Warengruppen der Ernährungswirtschaft und der Gewerblichen Wirtschaft *)

8.2.1 Ausfuhr

Nr. der Klassifikation	Warengruppe	2012		2011	Zu- (+) bzw. Abnahme (-)		Zu- (+) bzw. Abnahme (-)		
		Januar	Januar/Januar		gegenüber Januar 2011		gegenüber Januar/Januar 2011		
		1 000 Euro			1 000 Euro	%	1 000 Euro	%	
Saarland									
1 - 4 Ernährungswirtschaft		43 158	43 158	36 354 +	6 804 +	18,7 +	6 804 +	18,7	
5 - 8 Gewerbliche Wirtschaft		1 525 251	1 525 251	930 147 +	595 104 +	64,0 +	595 104 +	64,0	
7 + 8 Fertigwaren		1 466 065	1 466 065	869 186 +	596 879 +	68,7 +	596 879 +	68,7	
1 Lebende Tiere		-	-	3 -	3	x -	3	x	
2 Nahrungsmittel tierischen Ursprungs		3 617	3 617	4 614 -	997 -	21,6 -	997 -	21,6	
3 Nahrungsmittel pflanzlichen Ursprungs		33 667	33 667	30 838 +	2 829 +	9,2 +	2 829 +	9,2	
4 Genussmittel		5 868	5 868	897 +	4 971 +	554,2 +	4 971 +	554,2	
5 Rohstoffe		1 603	1 603	921 +	682 +	74,0 +	682 +	74,0	
6 Halbwaren		57 590	57 590	60 038 -	2 448 -	4,1 -	2 448 -	4,1	
7 Vorerzeugnisse		148 088	148 088	157 261 -	9 173 -	5,8 -	9 173 -	5,8	
8 Enderzeugnisse		1 317 974	1 317 974	711 921 +	606 053 +	85,1 +	606 053 +	85,1	
9 Andere nicht aufgliederbare Warenverkehre ...		55 572	55 572	11 899 +	43 673 +	367,0 +	43 673 +	367,0	
1-9 Insgesamt		1 623 983	1 623 983	978 406 +	645 577 +	66,0 +	645 577 +	66,0	
Sachsen									
1 - 4 Ernährungswirtschaft		78 417	78 417	73 682 +	4 735 +	6,4 +	4 735 +	6,4	
5 - 8 Gewerbliche Wirtschaft		2 026 017	2 026 017	2 036 491 -	10 474 -	0,5 -	10 474 -	0,5	
7 + 8 Fertigwaren		1 925 607	1 925 607	1 966 848 -	41 241 -	2,1 -	41 241 -	2,1	
1 Lebende Tiere		4 428	4 428	4 371 +	57 +	1,3 +	57 +	1,3	
2 Nahrungsmittel tierischen Ursprungs		42 631	42 631	38 952 +	3 679 +	9,4 +	3 679 +	9,4	
3 Nahrungsmittel pflanzlichen Ursprungs		25 386	25 386	26 483 -	1 097 -	4,1 -	1 097 -	4,1	
4 Genussmittel		5 968	5 968	3 883 +	2 085 +	53,7 +	2 085 +	53,7	
5 Rohstoffe		7 728	7 728	8 323 -	595 -	7,1 -	595 -	7,1	
6 Halbwaren		92 688	92 688	61 313 +	31 375 +	51,2 +	31 375 +	51,2	
7 Vorerzeugnisse		203 473	203 473	213 972 -	10 499 -	4,9 -	10 499 -	4,9	
8 Enderzeugnisse		1 722 135	1 722 135	1 752 875 -	30 740 -	1,8 -	30 740 -	1,8	
9 Andere nicht aufgliederbare Warenverkehre ...		84 489	84 489	20 698 +	63 791 +	308,2 +	63 791 +	308,2	
1-9 Insgesamt		2 188 921	2 188 921	2 130 868 +	58 053 +	2,7 +	58 053 +	2,7	
Sachsen-Anhalt									
1 - 4 Ernährungswirtschaft		114 106	114 106	114 654 -	548 -	0,5 -	548 -	0,5	
5 - 8 Gewerbliche Wirtschaft		999 833	999 833	993 759 +	6 074 +	0,6 +	6 074 +	0,6	
7 + 8 Fertigwaren		810 942	810 942	793 624 +	17 318 +	2,2 +	17 318 +	2,2	
1 Lebende Tiere		1 954	1 954	3 697 -	1 743 -	47,1 -	1 743 -	47,1	
2 Nahrungsmittel tierischen Ursprungs		35 775	35 775	38 314 -	2 539 -	6,6 -	2 539 -	6,6	
3 Nahrungsmittel pflanzlichen Ursprungs		73 913	73 913	69 468 +	4 445 +	6,4 +	4 445 +	6,4	
4 Genussmittel		2 463	2 463	3 173 -	710 -	22,4 -	710 -	22,4	
5 Rohstoffe		58 566	58 566	50 898 +	7 668 +	15,1 +	7 668 +	15,1	
6 Halbwaren		130 330	130 330	149 242 -	18 912 -	12,7 -	18 912 -	12,7	
7 Vorerzeugnisse		389 713	389 713	417 817 -	28 104 -	6,7 -	28 104 -	6,7	
8 Enderzeugnisse		421 225	421 225	375 807 +	45 418 +	12,1 +	45 418 +	12,1	
9 Andere nicht aufgliederbare Warenverkehre ...		45 544	45 544	8 898 +	36 646 +	411,8 +	36 646 +	411,8	
1-9 Insgesamt		1 159 482	1 159 482	1 117 311 +	42 171 +	3,8 +	42 171 +	3,8	
Schleswig-Holstein									
1 - 4 Ernährungswirtschaft		157 082	157 082	167 800 -	10 718 -	6,4 -	10 718 -	6,4	
5 - 8 Gewerbliche Wirtschaft		1 147 220	1 147 220	1 139 868 +	7 352 +	0,6 +	7 352 +	0,6	
7 + 8 Fertigwaren		992 538	992 538	1 029 651 -	37 113 -	3,6 -	37 113 -	3,6	
1 Lebende Tiere		1 012	1 012	2 549 -	1 537 -	60,3 -	1 537 -	60,3	
2 Nahrungsmittel tierischen Ursprungs		72 820	72 820	81 312 -	8 492 -	10,4 -	8 492 -	10,4	
3 Nahrungsmittel pflanzlichen Ursprungs		77 272	77 272	77 915 -	643 -	0,8 -	643 -	0,8	
4 Genussmittel		5 977	5 977	6 022 -	45 -	0,7 -	45 -	0,7	
5 Rohstoffe		10 609	10 609	8 807 +	1 802 +	20,5 +	1 802 +	20,5	
6 Halbwaren		144 072	144 072	101 411 +	42 661 +	42,1 +	42 661 +	42,1	
7 Vorerzeugnisse		158 345	158 345	163 021 -	4 676 -	2,9 -	4 676 -	2,9	
8 Enderzeugnisse		834 197	834 197	866 628 -	32 431 -	3,7 -	32 431 -	3,7	
9 Andere nicht aufgliederbare Warenverkehre ...		74 673	74 673	63 237 +	11 436 +	18,1 +	11 436 +	18,1	
1-9 Insgesamt		1 378 984	1 378 984	1 370 902 +	8 082 +	0,6 +	8 082 +	0,6	

8.2 Monatliche Entwicklung nach Bundesländern und Warengruppen der Ernährungswirtschaft und der Gewerblichen Wirtschaft *)

8.2.1 Ausfuhr

Nr. der Klassifikation	Warengruppe	2012		2011		Zu- (+) bzw. Abnahme (-)		Zu- (+) bzw. Abnahme (-)				
		Januar	Januar/Januar	gegenüber Januar 2011		gegenüber Januar/Januar 2011						
				1 000 Euro	%	1 000 Euro	%					
Thüringen												
1 - 4 Ernährungswirtschaft		49 017	49 017	55 457	-	6 440	-	11,6	-	6 440	-	11,6
5 - 8 Gewerbliche Wirtschaft		945 443	945 443	837 737	+	107 706	+	12,9	+	107 706	+	12,9
7 + 8 Fertigwaren		893 030	893 030	787 062	+	105 968	+	13,5	+	105 968	+	13,5
1 Lebende Tiere		1 439	1 439	807	+	632	+	78,3	+	632	+	78,3
2 Nahrungsmittel tierischen Ursprungs		13 936	13 936	17 709	-	3 773	-	21,3	-	3 773	-	21,3
3 Nahrungsmittel pflanzlichen Ursprungs		30 558	30 558	34 685	-	4 127	-	11,9	-	4 127	-	11,9
4 Genussmittel		3 087	3 087	2 255	+	832	+	36,9	+	832	+	36,9
5 Rohstoffe		7 134	7 134	7 379	-	245	-	3,3	-	245	-	3,3
6 Halbwaren		45 275	45 275	43 297	+	1 978	+	4,6	+	1 978	+	4,6
7 Vorerzeugnisse		94 017	94 017	72 589	+	21 428	+	29,5	+	21 428	+	29,5
8 Enderzeugnisse		799 016	799 016	714 473	+	84 543	+	11,8	+	84 543	+	11,8
9 Andere nicht aufgliederbare Warenverkehre ...		65 519	65 519	14 453	+	51 066	+	353,3	+	51 066	+	353,3
1-9 Insgesamt		1 059 980	1 059 980	907 639	+	152 341	+	16,8	+	152 341	+	16,8
Waren ausländischen Ursprungs												
1 - 4 Ernährungswirtschaft		553 794	553 794	590 478	-	36 684	-	6,2	-	36 684	-	6,2
5 - 8 Gewerbliche Wirtschaft		14 253 029	14 253 029	14 228 154	+	24 875	+	0,2	+	24 875	+	0,2
7 + 8 Fertigwaren		12 995 560	12 995 560	13 195 149	-	199 589	-	1,5	-	199 589	-	1,5
1 Lebende Tiere		3 599	3 599	9 073	-	5 474	-	60,3	-	5 474	-	60,3
2 Nahrungsmittel tierischen Ursprungs		123 351	123 351	115 970	+	7 381	+	6,4	+	7 381	+	6,4
3 Nahrungsmittel pflanzlichen Ursprungs		232 155	232 155	260 280	-	28 125	-	10,8	-	28 125	-	10,8
4 Genussmittel		194 690	194 690	205 147	-	10 457	-	5,1	-	10 457	-	5,1
5 Rohstoffe		909 553	909 553	701 337	+	208 216	+	29,7	+	208 216	+	29,7
6 Halbwaren		347 922	347 922	331 654	+	16 268	+	4,9	+	16 268	+	4,9
7 Vorerzeugnisse		1 021 293	1 021 293	1 008 048	+	13 245	+	1,3	+	13 245	+	1,3
8 Enderzeugnisse		11 974 267	11 974 267	12 187 115	-	212 848	-	1,7	-	212 848	-	1,7
9 Andere nicht aufgliederbare Warenverkehre ...		1 144 500	1 144 500	577 764	+	566 736	+	98,1	+	566 736	+	98,1
1-9 Insgesamt		15 951 331	15 951 331	15 396 393	+	554 938	+	3,6	+	554 938	+	3,6
Nicht ermittelte Bundesländer												
1 - 4 Ernährungswirtschaft		13 973	13 973	3 843	+	10 130	+	263,6	+	10 130	+	263,6
5 - 8 Gewerbliche Wirtschaft		21 237	21 237	57 952	-	36 715	-	63,4	-	36 715	-	63,4
7 + 8 Fertigwaren		21 034	21 034	3 037	+	17 997	+	592,6	+	17 997	+	592,6
1 Lebende Tiere		-	-	-	-	-	-	-	-	-	-	-
2 Nahrungsmittel tierischen Ursprungs		0	0	-	+	0	+	x	+	0	+	x
3 Nahrungsmittel pflanzlichen Ursprungs		13 522	13 522	3 843	+	9 679	+	252	+	9 679	+	251,9
4 Genussmittel		451	451	-	+	451	+	x	+	451	+	x
5 Rohstoffe		-	-	-	-	-	-	-	-	-	-	-
6 Halbwaren		203	203	54 916	-	54 713	-	x	-	54 713	-	99,6
7 Vorerzeugnisse		5 737	5 737	3	+	5 734	+	x	+	5 734	+	x
8 Enderzeugnisse		15 297	15 297	3 034	+	12 263	+	404,2	+	12 263	+	404,2
9 Andere nicht aufgliederbare Warenverkehre ...		49	49	12	+	37	+	308,3	+	37	+	308,3
1-9 Insgesamt		35 261	35 261	61 809	-	26 548	-	43,0	-	26 548	-	43,0

*) Außenhandelsergebnisse nach Bundesländern und EGW-1-Stellern können über Genesis-Online abgerufen werden (Tabellen 51000-0034 jährlich, 51000-0035 monatlich bzw. Zeitreihen 51000LJ310 jährlich, 51000LM310 monatlich).

8.2 Monatliche Entwicklung nach Bundesländern und Warengruppen der Ernährungswirtschaft und der Gewerblichen Wirtschaft *)

8.2.2 Einfuhr

Nr. der Klassifikation	Warengruppe	2012		2011	Zu- (+) bzw. Abnahme (-)		Zu- (+) bzw. Abnahme (-)					
		Januar	Januar/Januar		gegenüber Januar 2011		gegenüber Januar/Januar 2011					
		1 000 Euro			1 000 Euro	%	1 000 Euro	%				
Deutschland												
1 - 4 Ernährungswirtschaft		5 254 429	5 254 429	5 508 223	-	253 794	-	4,6	-	253 794	-	4,6
5 - 8 Gewerbliche Wirtschaft		62 491 117	62 491 117	61 651 940	+	839 177	+	1,4	+	839 177	+	1,4
7 + 8 Fertigwaren		46 518 748	46 518 748	46 866 431	-	347 683	-	0,7	-	347 683	-	0,7
1 Lebende Tiere		101 327	101 327	102 913	-	1 586	-	1,5	-	1 586	-	1,5
2 Nahrungsmittel tierischen Ursprungs		1 281 114	1 281 114	1 355 287	-	74 173	-	5,5	-	74 173	-	5,5
3 Nahrungsmittel pflanzlichen Ursprungs		3 016 911	3 016 911	3 196 973	-	180 062	-	5,6	-	180 062	-	5,6
4 Genussmittel		855 054	855 054	853 041	+	2 013	+	0,2	+	2 013	+	0,2
5 Rohstoffe		9 668 931	9 668 931	8 454 819	+	1 214 112	+	14,4	+	1 214 112	+	14,4
6 Halbwaren		6 303 423	6 303 423	6 330 723	-	27 300	-	0,4	-	27 300	-	0,4
7 Vorerzeugnisse		7 343 121	7 343 121	7 563 744	-	220 623	-	2,9	-	220 623	-	2,9
8 Enderzeugnisse		39 175 630	39 175 630	39 303 050	-	127 420	-	0,3	-	127 420	-	0,3
9 Andere nicht aufliegende Warenverkehre ...		5 499 575	5 499 575	1 773 522	+	3 726 053	+	210,1	+	3 726 053	+	210,1
1-9 Insgesamt		73 245 111	73 245 111	68 933 702	+	4 311 409	+	6,3	+	4 311 409	+	6,3
Baden-Württemberg												
1 - 4 Ernährungswirtschaft		590 647	590 647	542 764	+	47 883	+	8,8	+	47 883	+	8,8
5 - 8 Gewerbliche Wirtschaft		9 638 032	9 638 032	9 487 349	+	150 683	+	1,6	+	150 683	+	1,6
7 + 8 Fertigwaren		8 093 140	8 093 140	8 510 811	-	417 671	-	4,9	-	417 671	-	4,9
1 Lebende Tiere		2 225	2 225	2 814	-	589	-	20,9	-	589	-	20,9
2 Nahrungsmittel tierischen Ursprungs		126 135	126 135	146 576	-	20 441	-	13,9	-	20 441	-	13,9
3 Nahrungsmittel pflanzlichen Ursprungs		395 669	395 669	317 763	+	77 906	+	24,5	+	77 906	+	24,5
4 Genussmittel		66 618	66 618	75 606	-	8 988	-	11,9	-	8 988	-	11,9
5 Rohstoffe		889 182	889 182	455 449	+	433 733	+	95,2	+	433 733	+	95,2
6 Halbwaren		655 717	655 717	521 092	+	134 625	+	25,8	+	134 625	+	25,8
7 Vorerzeugnisse		1 100 400	1 100 400	1 269 182	-	168 782	-	13,3	-	168 782	-	13,3
8 Enderzeugnisse		6 992 744	6 992 744	7 241 624	-	248 880	-	3,4	-	248 880	-	3,4
9 Andere nicht aufliegende Warenverkehre ...		977 725	977 725	326 597	+	651 128	+	199,4	+	651 128	+	199,4
1-9 Insgesamt		11 206 404	11 206 404	10 356 717	+	849 687	+	8,2	+	849 687	+	8,2
Bayern												
1 - 4 Ernährungswirtschaft		493 685	493 685	608 346	-	114 661	-	18,8	-	114 661	-	18,8
5 - 8 Gewerbliche Wirtschaft		9 564 718	9 564 718	10 234 311	-	669 593	-	6,5	-	669 593	-	6,5
7 + 8 Fertigwaren		7 735 413	7 735 413	8 085 141	-	349 728	-	4,3	-	349 728	-	4,3
1 Lebende Tiere		3 614	3 614	3 400	+	214	+	6,3	+	214	+	6,3
2 Nahrungsmittel tierischen Ursprungs		168 531	168 531	175 278	-	6 747	-	3,8	-	6 747	-	3,8
3 Nahrungsmittel pflanzlichen Ursprungs		267 662	267 662	363 046	-	95 384	-	26,3	-	95 384	-	26,3
4 Genussmittel		53 873	53 873	66 625	-	12 752	-	19,1	-	12 752	-	19,1
5 Rohstoffe		1 378 461	1 378 461	1 612 493	-	234 032	-	14,5	-	234 032	-	14,5
6 Halbwaren		450 846	450 846	536 682	-	85 836	-	16,0	-	85 836	-	16,0
7 Vorerzeugnisse		778 738	778 738	895 935	-	117 197	-	13,1	-	117 197	-	13,1
8 Enderzeugnisse		6 956 668	6 956 668	7 189 205	-	232 537	-	3,2	-	232 537	-	3,2
9 Andere nicht aufliegende Warenverkehre ...		976 952	976 952	384 797	+	592 155	+	153,9	+	592 155	+	153,9
1-9 Insgesamt		11 035 355	11 035 355	11 227 467	-	192 112	-	1,7	-	192 112	-	1,7
Berlin												
1 - 4 Ernährungswirtschaft		86 349	86 349	120 118	-	33 769	-	28,1	-	33 769	-	28,1
5 - 8 Gewerbliche Wirtschaft		566 468	566 468	595 551	-	29 083	-	4,9	-	29 083	-	4,9
7 + 8 Fertigwaren		537 612	537 612	542 587	-	4 975	-	0,9	-	4 975	-	0,9
1 Lebende Tiere		219	219	116	+	103	+	88,8	+	103	+	88,8
2 Nahrungsmittel tierischen Ursprungs		14 100	14 100	18 088	-	3 988	-	22,0	-	3 988	-	22,0
3 Nahrungsmittel pflanzlichen Ursprungs		44 741	44 741	51 075	-	6 334	-	12,4	-	6 334	-	12,4
4 Genussmittel		27 290	27 290	50 838	-	23 548	-	46,3	-	23 548	-	46,3
5 Rohstoffe		13 927	13 927	27 987	-	14 060	-	50,2	-	14 060	-	50,2
6 Halbwaren		14 929	14 929	24 978	-	10 049	-	40,2	-	10 049	-	40,2
7 Vorerzeugnisse		59 752	59 752	78 678	-	18 926	-	24,1	-	18 926	-	24,1
8 Enderzeugnisse		477 862	477 862	463 907	+	13 955	+	3,0	+	13 955	+	3,0
9 Andere nicht aufliegende Warenverkehre ...		103 492	103 492	68 999	+	34 493	+	50,0	+	34 493	+	50,0
1-9 Insgesamt		756 314	756 314	784 664	-	28 350	-	3,6	-	28 350	-	3,6

8.2 Monatliche Entwicklung nach Bundesländern und Warengruppen der Ernährungswirtschaft und der Gewerblichen Wirtschaft *)

8.2.2 Einfuhr

Nr. der Klassifikation	Warengruppe	2012		2011	Zu- (+) bzw. Abnahme (-)		Zu- (+) bzw. Abnahme (-)					
		Januar	Januar/Januar		gegenüber Januar 2011		gegenüber Januar/Januar 2011					
		1 000 Euro			1 000 Euro	%	1 000 Euro	%				
Brandenburg												
1 - 4 Ernährungswirtschaft		91 520	91 520	122 585	-	31 065	-	25,3	-	31 065	-	25,3
5 - 8 Gewerbliche Wirtschaft		1 347 906	1 347 906	1 059 238	+	288 668	+	27,3	+	288 668	+	27,3
7 + 8 Fertigwaren		604 981	604 981	581 320	+	23 661	+	4,1	+	23 661	+	4,1
1 Lebende Tiere		404	404	2 856	-	2 452	-	85,9	-	2 452	-	85,9
2 Nahrungsmittel tierischen Ursprungs		19 747	19 747	47 471	-	27 724	-	58,4	-	27 724	-	58,4
3 Nahrungsmittel pflanzlichen Ursprungs		55 325	55 325	53 171	+	2 154	+	4,1	+	2 154	+	4,1
4 Genussmittel		16 041	16 041	19 085	-	3 044	-	15,9	-	3 044	-	15,9
5 Rohstoffe		669 095	669 095	384 178	+	284 917	+	74,2	+	284 917	+	74,2
6 Halbwaren		73 832	73 832	93 746	-	19 914	-	21,2	-	19 914	-	21,2
7 Vorerzeugnisse		125 632	125 632	152 268	-	26 636	-	17,5	-	26 636	-	17,5
8 Enderzeugnisse		479 350	479 350	429 053	+	50 297	+	11,7	+	50 297	+	11,7
9 Andere nicht aufgliederbare Warenverkehre ...		74 643	74 643	30 928	+	43 715	+	141,3	+	43 715	+	141,3
1-9 Insgesamt		1 514 071	1 514 071	1 212 750	+	301 321	+	24,8	+	301 321	+	24,8
Bremen												
1 - 4 Ernährungswirtschaft		311 814	311 814	306 747	+	5 067	+	1,7	+	5 067	+	1,7
5 - 8 Gewerbliche Wirtschaft		754 336	754 336	731 218	+	23 118	+	3,2	+	23 118	+	3,2
7 + 8 Fertigwaren		601 580	601 580	530 675	+	70 905	+	13,4	+	70 905	+	13,4
1 Lebende Tiere		25	25	15	+	10	+	66,7	+	10	+	66,7
2 Nahrungsmittel tierischen Ursprungs		67 744	67 744	69 883	-	2 139	-	3,1	-	2 139	-	3,1
3 Nahrungsmittel pflanzlichen Ursprungs		60 042	60 042	70 577	-	10 535	-	14,9	-	10 535	-	14,9
4 Genussmittel		184 000	184 000	166 276	+	17 724	+	10,7	+	17 724	+	10,7
5 Rohstoffe		73 864	73 864	73 352	+	512	+	0,7	+	512	+	0,7
6 Halbwaren		78 892	78 892	127 194	-	48 302	-	38,0	-	48 302	-	38,0
7 Vorerzeugnisse		90 105	90 105	83 700	+	6 405	+	7,7	+	6 405	+	7,7
8 Enderzeugnisse		511 476	511 476	446 978	+	64 498	+	14,4	+	64 498	+	14,4
9 Andere nicht aufgliederbare Warenverkehre ...		64 098	64 098	17 005	+	47 093	+	276,9	+	47 093	+	276,9
1-9 Insgesamt		1 130 237	1 130 237	1 054 976	+	75 261	+	7,1	+	75 261	+	7,1
Hamburg												
1 - 4 Ernährungswirtschaft		821 981	821 981	743 102	+	78 879	+	10,6	+	78 879	+	10,6
5 - 8 Gewerbliche Wirtschaft		4 962 652	4 962 652	4 337 132	+	625 520	+	14,4	+	625 520	+	14,4
7 + 8 Fertigwaren		3 393 919	3 393 919	3 138 152	+	255 767	+	8,2	+	255 767	+	8,2
1 Lebende Tiere		47	47	35	+	12	+	34,3	+	12	+	34,3
2 Nahrungsmittel tierischen Ursprungs		106 982	106 982	100 466	+	6 516	+	6,5	+	6 516	+	6,5
3 Nahrungsmittel pflanzlichen Ursprungs		550 923	550 923	508 935	+	41 988	+	8,3	+	41 988	+	8,3
4 Genussmittel		164 029	164 029	133 664	+	30 365	+	22,7	+	30 365	+	22,7
5 Rohstoffe		712 952	712 952	542 606	+	170 346	+	31,4	+	170 346	+	31,4
6 Halbwaren		855 777	855 777	656 375	+	199 402	+	30,4	+	199 402	+	30,4
7 Vorerzeugnisse		257 123	257 123	276 702	-	19 579	-	7,1	-	19 579	-	7,1
8 Enderzeugnisse		3 136 793	3 136 793	2 861 438	+	275 355	+	9,6	+	275 355	+	9,6
9 Andere nicht aufgliederbare Warenverkehre ...		135 423	135 423	45 008	+	90 415	+	200,9	+	90 415	+	200,9
1-9 Insgesamt		5 920 050	5 920 050	5 125 231	+	794 819	+	15,5	+	794 819	+	15,5
Hessen												
1 - 4 Ernährungswirtschaft		203 235	203 235	235 696	-	32 461	-	13,8	-	32 461	-	13,8
5 - 8 Gewerbliche Wirtschaft		5 677 417	5 677 417	5 349 817	+	327 600	+	6,1	+	327 600	+	6,1
7 + 8 Fertigwaren		4 700 197	4 700 197	4 495 808	+	204 389	+	4,5	+	204 389	+	4,5
1 Lebende Tiere		654	654	524	+	130	+	24,8	+	130	+	24,8
2 Nahrungsmittel tierischen Ursprungs		39 970	39 970	59 853	-	19 883	-	33,2	-	19 883	-	33,2
3 Nahrungsmittel pflanzlichen Ursprungs		145 768	145 768	154 533	-	8 765	-	5,7	-	8 765	-	5,7
4 Genussmittel		16 836	16 836	20 790	-	3 954	-	19,0	-	3 954	-	19,0
5 Rohstoffe		145 252	145 252	156 337	-	11 085	-	7,1	-	11 085	-	7,1
6 Halbwaren		831 967	831 967	697 675	+	134 292	+	19,2	+	134 292	+	19,2
7 Vorerzeugnisse		574 381	574 381	545 523	+	28 858	+	5,3	+	28 858	+	5,3
8 Enderzeugnisse		4 125 812	4 125 812	3 950 290	+	175 522	+	4,4	+	175 522	+	4,4
9 Andere nicht aufgliederbare Warenverkehre ...		362 057	362 057	136 091	+	225 966	+	166,0	+	225 966	+	166,0
1-9 Insgesamt		6 242 710	6 242 710	5 721 607	+	521 103	+	9,1	+	521 103	+	9,1

8.2 Monatliche Entwicklung nach Bundesländern und Warengruppen der Ernährungswirtschaft und der Gewerblichen Wirtschaft *)

8.2.2 Einfuhr

Nr. der Klassifikation	Warengruppe	2012		2011		Zu- (+) bzw. Abnahme (-)		Zu- (+) bzw. Abnahme (-)				
		Januar	Januar/Januar	gegenüber Januar 2011		gegenüber Januar/Januar 2011						
		1 000 Euro		1 000 Euro	%	1 000 Euro	%					
Mecklenburg-Vorpommern												
1 - 4 Ernährungswirtschaft		76 990	76 990	82 694	-	5 704	-	6,9	-	5 704	-	6,9
5 - 8 Gewerbliche Wirtschaft		238 770	238 770	249 678	-	10 908	-	4,4	-	10 908	-	4,4
7 + 8 Fertigwaren		134 644	134 644	166 063	-	31 419	-	18,9	-	31 419	-	18,9
1 Lebende Tiere		564	564	1 399	-	835	-	59,7	-	835	-	59,7
2 Nahrungsmittel tierischen Ursprungs		45 818	45 818	39 668	+	6 150	+	15,5	+	6 150	+	15,5
3 Nahrungsmittel pflanzlichen Ursprungs		24 943	24 943	39 173	-	14 230	-	36,3	-	14 230	-	36,3
4 Genussmittel		5 666	5 666	2 456	+	3 210	+	130,7	+	3 210	+	130,7
5 Rohstoffe		30 214	30 214	24 864	+	5 350	+	25,8	+	5 350	+	25,8
6 Halbwaren		73 912	73 912	58 749	+	15 163	+	25,8	+	15 163	+	25,8
7 Vorerzeugnisse		41 301	41 301	56 955	-	15 654	-	27,5	-	15 654	-	27,5
8 Enderzeugnisse		93 342	93 342	109 113	-	15 771	-	14,5	-	15 771	-	14,5
9 Andere nicht aufgliederbare Warenverkehre ...		34 540	34 540	9 234	+	25 306	+	274,1	+	25 306	+	274,1
1-9 Insgesamt		350 300	350 300	341 607	+	8 693	+	2,5	+	8 693	+	2,5
Niedersachsen												
1 - 4 Ernährungswirtschaft		561 354	561 354	551 887	+	9 467	+	1,7	+	9 467	+	1,7
5 - 8 Gewerbliche Wirtschaft		5 882 221	5 882 221	5 624 053	+	258 168	+	4,6	+	258 168	+	4,6
7 + 8 Fertigwaren		3 597 519	3 597 519	3 364 453	+	233 066	+	6,9	+	233 066	+	6,9
1 Lebende Tiere		42 959	42 959	42 430	+	529	+	1,2	+	529	+	1,2
2 Nahrungsmittel tierischen Ursprungs		158 191	158 191	157 240	+	951	+	0,6	+	951	+	0,6
3 Nahrungsmittel pflanzlichen Ursprungs		320 901	320 901	316 359	+	4 542	+	1,4	+	4 542	+	1,4
4 Genussmittel		39 311	39 311	35 857	+	3 454	+	9,6	+	3 454	+	9,6
5 Rohstoffe		1 812 499	1 812 499	1 765 086	+	47 413	+	2,7	+	47 413	+	2,7
6 Halbwaren		472 195	472 195	494 522	-	22 327	-	4,5	-	22 327	-	4,5
7 Vorerzeugnisse		676 648	676 648	589 254	+	87 394	+	14,8	+	87 394	+	14,8
8 Enderzeugnisse		2 920 870	2 920 870	2 775 197	+	145 673	+	5,2	+	145 673	+	5,2
9 Andere nicht aufgliederbare Warenverkehre ...		474 737	474 737	119 875	+	354 862	+	296,0	+	354 862	+	296,0
1-9 Insgesamt		6 918 310	6 918 310	6 295 814	+	622 496	+	9,9	+	622 496	+	9,9
Nordrhein-Westfalen												
1 - 4 Ernährungswirtschaft		1 161 235	1 161 235	1 313 873	-	152 638	-	11,6	-	152 638	-	11,6
5 - 8 Gewerbliche Wirtschaft		14 226 010	14 226 010	14 438 062	-	212 052	-	1,5	-	212 052	-	1,5
7 + 8 Fertigwaren		9 434 485	9 434 485	9 878 164	-	443 679	-	4,5	-	443 679	-	4,5
1 Lebende Tiere		37 451	37 451	33 714	+	3 737	+	11,1	+	3 737	+	11,1
2 Nahrungsmittel tierischen Ursprungs		302 732	302 732	296 705	+	6 027	+	2,0	+	6 027	+	2,0
3 Nahrungsmittel pflanzlichen Ursprungs		722 043	722 043	879 217	-	157 174	-	17,9	-	157 174	-	17,9
4 Genussmittel		99 014	99 014	104 240	-	5 226	-	5,0	-	5 226	-	5,0
5 Rohstoffe		2 903 004	2 903 004	2 357 768	+	545 236	+	23,1	+	545 236	+	23,1
6 Halbwaren		1 888 509	1 888 509	2 202 131	-	313 622	-	14,2	-	313 622	-	14,2
7 Vorerzeugnisse		2 041 951	2 041 951	2 119 235	-	77 284	-	3,6	-	77 284	-	3,6
8 Enderzeugnisse		7 392 537	7 392 537	7 759 308	-	366 771	-	4,7	-	366 771	-	4,7
9 Andere nicht aufgliederbare Warenverkehre ...		1 384 153	1 384 153	381 509	+	1 002 644	+	262,8	+	1 002 644	+	262,8
1-9 Insgesamt		16 771 399	16 771 399	16 133 448	+	637 951	+	4,0	+	637 951	+	4,0
Rheinland-Pfalz												
1 - 4 Ernährungswirtschaft		244 474	244 474	222 903	+	21 571	+	9,7	+	21 571	+	9,7
5 - 8 Gewerbliche Wirtschaft		2 118 836	2 118 836	2 091 148	+	27 688	+	1,3	+	27 688	+	1,3
7 + 8 Fertigwaren		1 749 947	1 749 947	1 664 235	+	85 712	+	5,2	+	85 712	+	5,2
1 Lebende Tiere		4 647	4 647	3 232	+	1 415	+	43,8	+	1 415	+	43,8
2 Nahrungsmittel tierischen Ursprungs		38 080	38 080	35 312	+	2 768	+	7,8	+	2 768	+	7,8
3 Nahrungsmittel pflanzlichen Ursprungs		108 007	108 007	99 537	+	8 470	+	8,5	+	8 470	+	8,5
4 Genussmittel		93 732	93 732	84 820	+	8 912	+	10,5	+	8 912	+	10,5
5 Rohstoffe		55 656	55 656	143 832	-	88 176	-	61,3	-	88 176	-	61,3
6 Halbwaren		313 230	313 230	283 074	+	30 156	+	10,7	+	30 156	+	10,7
7 Vorerzeugnisse		531 521	531 521	508 792	+	22 729	+	4,5	+	22 729	+	4,5
8 Enderzeugnisse		1 218 424	1 218 424	1 155 441	+	62 983	+	5,5	+	62 983	+	5,5
9 Andere nicht aufgliederbare Warenverkehre ...		196 865	196 865	54 306	+	142 559	+	262,5	+	142 559	+	262,5
1-9 Insgesamt		2 560 173	2 560 173	2 368 352	+	191 821	+	8,1	+	191 821	+	8,1

8.2 Monatliche Entwicklung nach Bundesländern und Warengruppen der Ernährungswirtschaft und der Gewerblichen Wirtschaft *)

8.2.2 Einfuhr

Nr. der Klassifikation	Warengruppe	2012		2011	Zu- (+) bzw. Abnahme (-)		Zu- (+) bzw. Abnahme (-)		
		Januar	Januar/Januar		gegenüber Januar 2011		gegenüber Januar/Januar 2011		
		1 000 Euro			1 000 Euro	%	1 000 Euro	%	
Saarland									
1 - 4 Ernährungswirtschaft		53 469	53 469	63 314 -	9 845 -	15,5 -	9 845 -	15,5	
5 - 8 Gewerbliche Wirtschaft		1 299 598	1 299 598	872 792 +	426 806 +	48,9 +	426 806 +	48,9	
7 + 8 Fertigwaren		1 128 152	1 128 152	675 269 +	452 883 +	67,1 +	452 883 +	67,1	
1 Lebende Tiere		2	2	9 -	7 -	77,8 -	7 -	77,8	
2 Nahrungsmittel tierischen Ursprungs		21 516	21 516	24 182 -	2 666 -	11,0 -	2 666 -	11,0	
3 Nahrungsmittel pflanzlichen Ursprungs		28 915	28 915	35 478 -	6 563 -	18,5 -	6 563 -	18,5	
4 Genussmittel		3 039	3 039	3 643 -	604 -	16,6 -	604 -	16,6	
5 Rohstoffe		121 572	121 572	106 504 +	15 068 +	14,1 +	15 068 +	14,1	
6 Halbwaren		49 874	49 874	91 019 -	41 145 -	45,2 -	41 145 -	45,2	
7 Vorerzeugnisse		211 529	211 529	83 114 +	128 415 +	154,5 +	128 415 +	154,5	
8 Enderzeugnisse		916 619	916 619	592 157 +	324 462 +	54,8 +	324 462 +	54,8	
9 Andere nicht aufgliederbare Warenverkehre ...		59 978	59 978	13 406 +	46 572 +	347,4 +	46 572 +	347,4	
1-9 Insgesamt		1 413 038	1 413 038	949 509 +	463 529 +	48,8 +	463 529 +	48,8	
Sachsen									
1 - 4 Ernährungswirtschaft		63 469	63 469	72 165 -	8 696 -	12,1 -	8 696 -	12,1	
5 - 8 Gewerbliche Wirtschaft		1 135 780	1 135 780	1 394 745 -	258 965 -	18,6 -	258 965 -	18,6	
7 + 8 Fertigwaren		900 747	900 747	1 151 812 -	251 065 -	21,8 -	251 065 -	21,8	
1 Lebende Tiere		28	28	1 265 -	1 237 -	97,8 -	1 237 -	97,8	
2 Nahrungsmittel tierischen Ursprungs		20 835	20 835	22 454 -	1 619 -	7,2 -	1 619 -	7,2	
3 Nahrungsmittel pflanzlichen Ursprungs		33 828	33 828	40 442 -	6 614 -	16,4 -	6 614 -	16,4	
4 Genussmittel		8 778	8 778	8 004 +	774 +	9,7 +	774 +	9,7	
5 Rohstoffe		121 496	121 496	81 049 +	40 447 +	49,9 +	40 447 +	49,9	
6 Halbwaren		113 546	113 546	161 888 -	48 342 -	29,9 -	48 342 -	29,9	
7 Vorerzeugnisse		153 105	153 105	162 703 -	9 598 -	5,9 -	9 598 -	5,9	
8 Enderzeugnisse		747 641	747 641	989 103 -	241 462 -	24,4 -	241 462 -	24,4	
9 Andere nicht aufgliederbare Warenverkehre ...		185 184	185 184	54 675 +	130 509 +	238,7 +	130 509 +	238,7	
1-9 Insgesamt		1 384 436	1 384 436	1 521 584 -	137 148 -	9,0 -	137 148 -	9,0	
Sachsen-Anhalt									
1 - 4 Ernährungswirtschaft		58 437	58 437	73 295 -	14 858 -	20,3 -	14 858 -	20,3	
5 - 8 Gewerbliche Wirtschaft		1 092 301	1 092 301	1 113 043 -	20 742 -	1,9 -	20 742 -	1,9	
7 + 8 Fertigwaren		446 155	446 155	488 438 -	42 283 -	8,7 -	42 283 -	8,7	
1 Lebende Tiere		652	652	2 878 -	2 226 -	77,3 -	2 226 -	77,3	
2 Nahrungsmittel tierischen Ursprungs		7 556	7 556	7 348 +	208 +	2,8 +	208 +	2,8	
3 Nahrungsmittel pflanzlichen Ursprungs		43 526	43 526	57 164 -	13 638 -	23,9 -	13 638 -	23,9	
4 Genussmittel		6 704	6 704	5 903 +	801 +	13,6 +	801 +	13,6	
5 Rohstoffe		523 603	523 603	516 718 +	6 885 +	1,3 +	6 885 +	1,3	
6 Halbwaren		122 544	122 544	107 890 +	14 654 +	13,6 +	14 654 +	13,6	
7 Vorerzeugnisse		169 765	169 765	181 140 -	11 375 -	6,3 -	11 375 -	6,3	
8 Enderzeugnisse		276 387	276 387	307 298 -	30 911 -	10,1 -	30 911 -	10,1	
9 Andere nicht aufgliederbare Warenverkehre ...		69 147	69 147	16 241 +	52 906 +	325,8 +	52 906 +	325,8	
1-9 Insgesamt		1 219 897	1 219 897	1 202 580 +	17 317 +	1,4 +	17 317 +	1,4	
Schleswig-Holstein									
1 - 4 Ernährungswirtschaft		202 751	202 751	199 890 +	2 861 +	1,4 +	2 861 +	1,4	
5 - 8 Gewerbliche Wirtschaft		1 324 757	1 324 757	1 353 041 -	28 284 -	2,1 -	28 284 -	2,1	
7 + 8 Fertigwaren		1 041 097	1 041 097	1 124 835 -	83 738 -	7,4 -	83 738 -	7,4	
1 Lebende Tiere		7 201	7 201	6 853 +	348 +	5,1 +	348 +	5,1	
2 Nahrungsmittel tierischen Ursprungs		73 282	73 282	78 476 -	5 194 -	6,6 -	5 194 -	6,6	
3 Nahrungsmittel pflanzlichen Ursprungs		84 651	84 651	81 374 +	3 277 +	4,0 +	3 277 +	4,0	
4 Genussmittel		37 610	37 610	33 181 +	4 429 +	13,3 +	4 429 +	13,3	
5 Rohstoffe		106 217	106 217	93 853 +	12 364 +	13,2 +	12 364 +	13,2	
6 Halbwaren		177 439	177 439	134 360 +	43 079 +	32,1 +	43 079 +	32,1	
7 Vorerzeugnisse		173 484	173 484	186 971 -	13 487 -	7,2 -	13 487 -	7,2	
8 Enderzeugnisse		867 625	867 625	937 865 -	70 240 -	7,5 -	70 240 -	7,5	
9 Andere nicht aufgliederbare Warenverkehre ...		171 451	171 451	49 007 +	122 444 +	249,9 +	122 444 +	249,9	
1-9 Insgesamt		1 698 956	1 698 956	1 601 936 +	97 020 +	6,1 +	97 020 +	6,1	

8.2 Monatliche Entwicklung nach Bundesländern und Warengruppen der Ernährungswirtschaft und der Gewerblichen Wirtschaft *)

8.2.2 Einfuhr

Nr. der Klassifikation	Warengruppe	2012		2011		Zu- (+) bzw. Abnahme (-)		Zu- (+) bzw. Abnahme (-)	
		Januar	Januar/Januar	gegenüber Januar 2011		gegenüber Januar/Januar 2011			
		1 000 Euro		1 000 Euro	%	1 000 Euro	%		
Thüringen									
1 - 4 Ernährungswirtschaft		51 454	51 454	62 213 -	10 759 -	17,3 -	10 759 -	17,3	
5 - 8 Gewerbliche Wirtschaft		545 399	545 399	552 538 -	7 139 -	1,3 -	7 139 -	1,3	
7 + 8 Fertigwaren		481 768	481 768	482 287 -	519 -	0,1 -	519 -	0,1	
1 Lebende Tiere		434	434	908 -	474 -	52,2 -	474 -	52,2	
2 Nahrungsmittel tierischen Ursprungs		10 887	10 887	12 749 -	1 862 -	14,6 -	1 862 -	14,6	
3 Nahrungsmittel pflanzlichen Ursprungs		36 508	36 508	43 062 -	6 554 -	15,2 -	6 554 -	15,2	
4 Genussmittel		3 623	3 623	5 494 -	1 871 -	34,1 -	1 871 -	34,1	
5 Rohstoffe		32 449	32 449	39 470 -	7 021 -	17,8 -	7 021 -	17,8	
6 Halbwaren		31 179	31 179	30 776 +	403 +	1,3 +	403 +	1,3	
7 Vorerzeugnisse		92 189	92 189	103 353 -	11 164 -	10,8 -	11 164 -	10,8	
8 Enderzeugnisse		389 585	389 585	378 934 +	10 651 +	2,8 +	10 651 +	2,8	
9 Andere nicht aufgliederbare Warenverkehre ...		88 875	88 875	24 826 +	64 049 +	258,0 +	64 049 +	258,0	
1-9 Insgesamt		685 723	685 723	639 582 +	46 141 +	7,2 +	46 141 +	7,2	
Für das Ausland bestimmte Waren									
1 - 4 Ernährungswirtschaft		181 521	181 521	186 598 -	5 077 -	2,7 -	5 077 -	2,7	
5 - 8 Gewerbliche Wirtschaft		2 114 677	2 114 677	2 167 194 -	52 517 -	2,4 -	52 517 -	2,4	
7 + 8 Fertigwaren		1 936 153	1 936 153	1 985 486 -	49 333 -	2,5 -	49 333 -	2,5	
1 Lebende Tiere		201	201	465 -	264 -	56,8 -	264 -	56,8	
2 Nahrungsmittel tierischen Ursprungs		59 007	59 007	63 538 -	4 531 -	7,1 -	4 531 -	7,1	
3 Nahrungsmittel pflanzlichen Ursprungs		93 459	93 459	86 067 +	7 392 +	8,6 +	7 392 +	8,6	
4 Genussmittel		28 847	28 847	36 526 -	7 679 -	21,0 -	7 679 -	21,0	
5 Rohstoffe		79 488	79 488	73 162 +	6 326 +	8,6 +	6 326 +	8,6	
6 Halbwaren		99 035	99 035	108 549 -	9 514 -	8,8 -	9 514 -	8,8	
7 Vorerzeugnisse		265 497	265 497	270 011 -	4 514 -	1,7 -	4 514 -	1,7	
8 Enderzeugnisse		1 670 656	1 670 656	1 715 471 -	44 815 -	2,6 -	44 815 -	2,6	
9 Andere nicht aufgliederbare Warenverkehre ...		133 270	133 270	31 770 +	101 500 +	319,5 +	101 500 +	319,5	
1-9 Insgesamt		2 429 472	2 429 472	2 385 566 +	43 906 +	1,8 +	43 906 +	1,8	
Nicht ermittelte Bundesländer									
1 - 4 Ernährungswirtschaft		44	44	33 +	11 +	33,3 +	11 +	33,3	
5 - 8 Gewerbliche Wirtschaft		1 239	1 239	1 030 +	209 +	20,3 +	209 +	20,3	
7 + 8 Fertigwaren		1 239	1 239	895 +	344 +	38,4 +	344 +	38,4	
1 Lebende Tiere		-	-	-	-	-	-	-	
2 Nahrungsmittel tierischen Ursprungs		1	1	- +	1	x +	1	x	
3 Nahrungsmittel pflanzlichen Ursprungs		-	-	0 +	0	x +	0	x	
4 Genussmittel		43	43	33 +	10 +	30,3 +	10 +	30,3	
5 Rohstoffe		-	-	111 -	111	x -	111	x	
6 Halbwaren		-	-	23 -	23	x -	23	x	
7 Vorerzeugnisse		0	0	228 -	228	x -	228	x	
8 Enderzeugnisse		1 239	1 239	668 +	571 +	85,5 +	571 +	85,5	
9 Andere nicht aufgliederbare Warenverkehre ...		6 985	6 985	9 248 -	2 263 -	24,5 -	2 263 -	24,5	
1-9 Insgesamt		8 266	8 266	10 312 -	2 046 -	19,8 -	2 046 -	19,8	

*) Außenhandelsergebnisse nach Bundesländern und EGW-1-Stellern können über Genesis-Online abgerufen werden (Tabellen 51000-0034 jährlich, 51000-0035 monatlich bzw. Zeitreihen 51000LJ310 jährlich, 51000LM310 monatlich).

Verkehrszweige Intra Ausfuhr Januar 2012

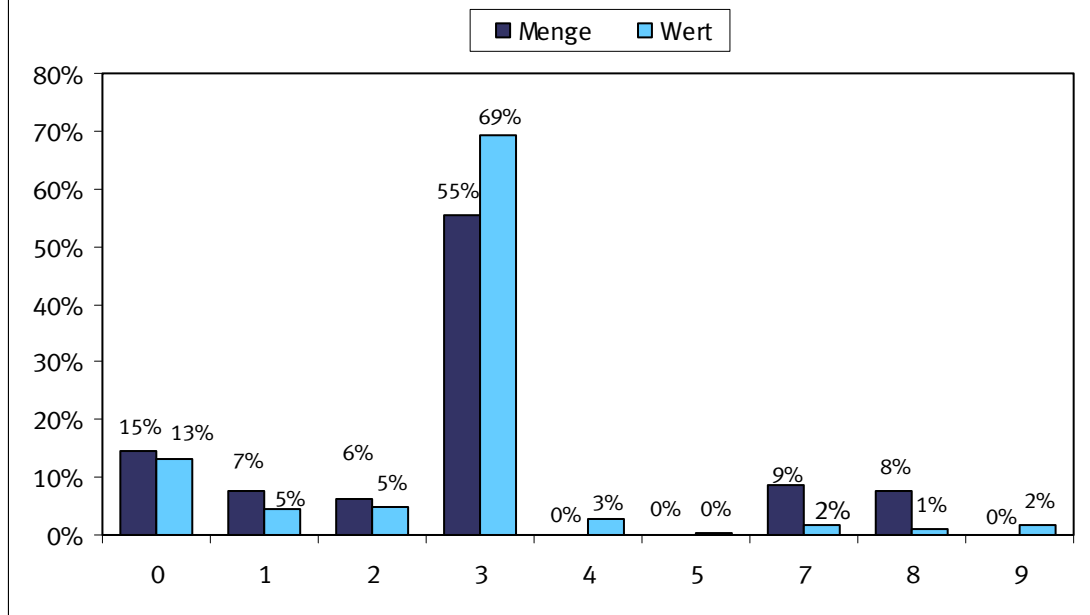

- 0 = Nicht ermittelt
- 1 = Seeverkehr
- 2 = Eisenbahnverkehr
- 3 = Straßenverkehr
- 4 = Luftverkehr
- 5 = Postverkehr
- 7 = Rohrleitungen
- 8 = Binnenschifffahrt
- 9 = Eigenantrieb

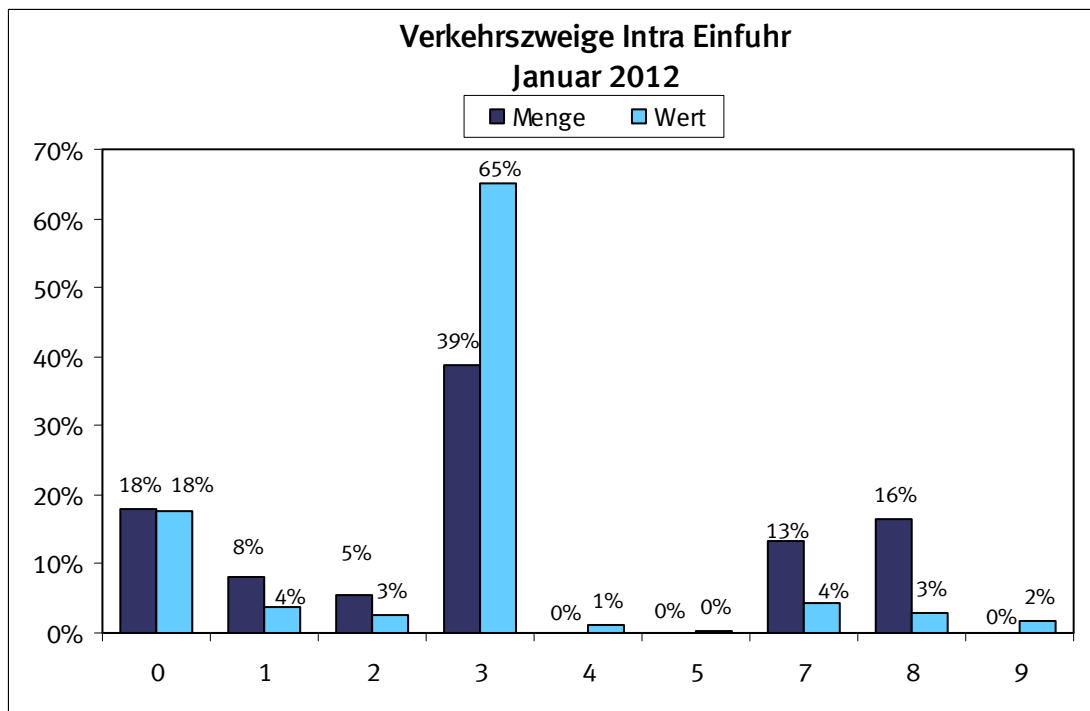

- 0 = Nicht ermittelt
- 1 = Seeverkehr
- 2 = Eisenbahnverkehr
- 3 = Straßenverkehr
- 4 = Luftverkehr
- 5 = Postverkehr
- 7 = Rohrleitungen
- 8 = Binnenschifffahrt
- 9 = Eigenantrieb

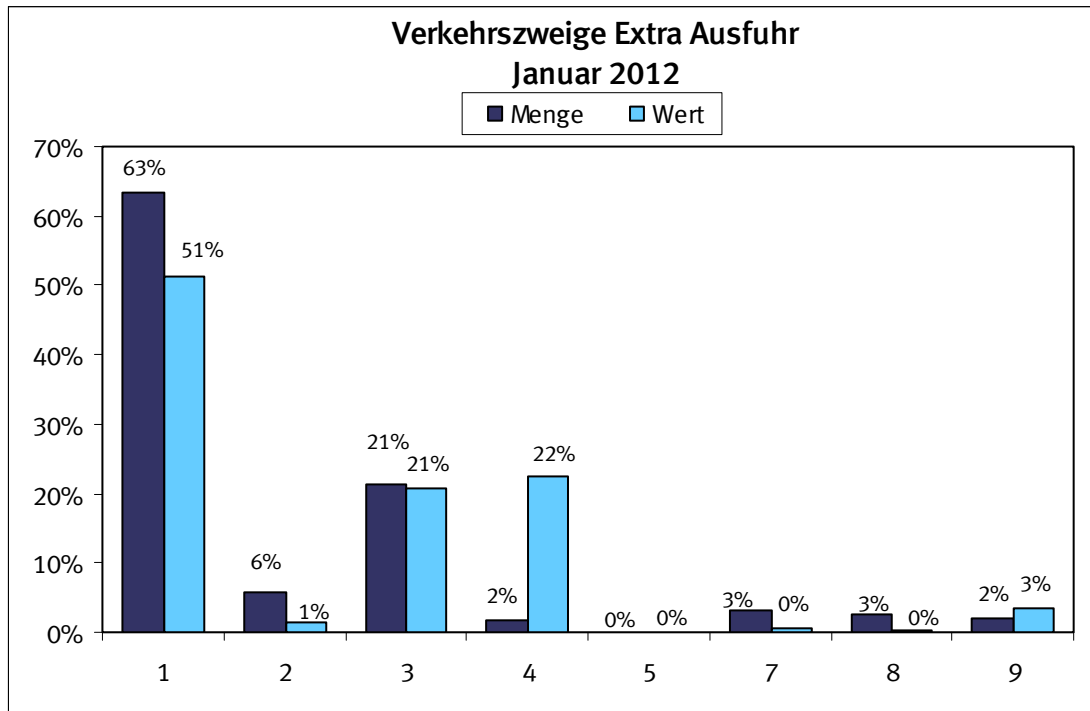

- 1 = Seeverkehr
- 2 = Eisenbahnverkehr
- 3 = Straßenverkehr
- 4 = Luftverkehr
- 5 = Postverkehr
- 7 = Rohrleitungen
- 8 = Binnenschifffahrt
- 9 = Eigenantrieb

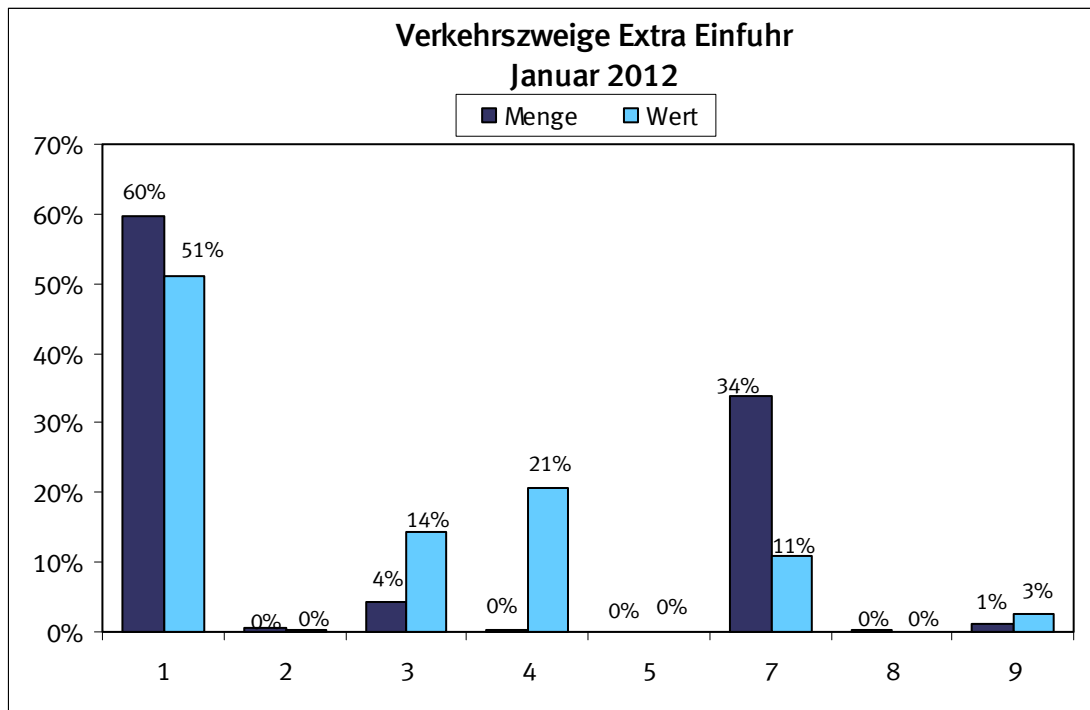

- 1 = Seeverkehr
- 2 = Eisenbahnverkehr
- 3 = Straßenverkehr
- 4 = Luftverkehr
- 5 = Postverkehr
- 7 = Rohrleitungen
- 8 = Binnenschifffahrt
- 9 = Eigenantrieb

Kalender- und saisonbereinigte Werte nach X-12 - Arima
in Milliarden Euro

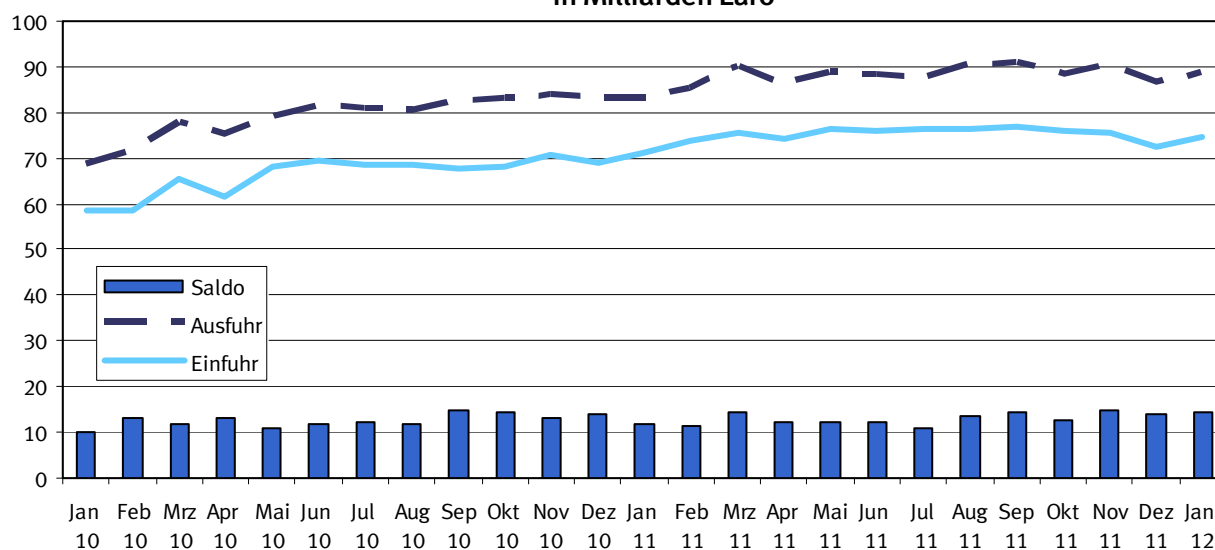

Kalender- und saisonbereinigte Werte nach X-12 - Arima
Veränderung zum Vormonat in %

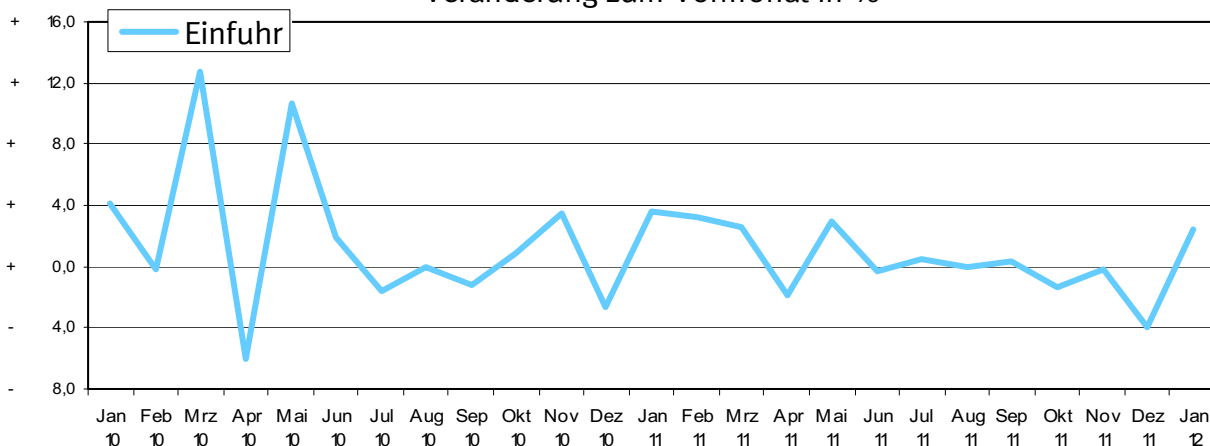

Kalender- und saisonbereinigte Werte nach X-12 - Arima
Veränderung zum Vormonat in %

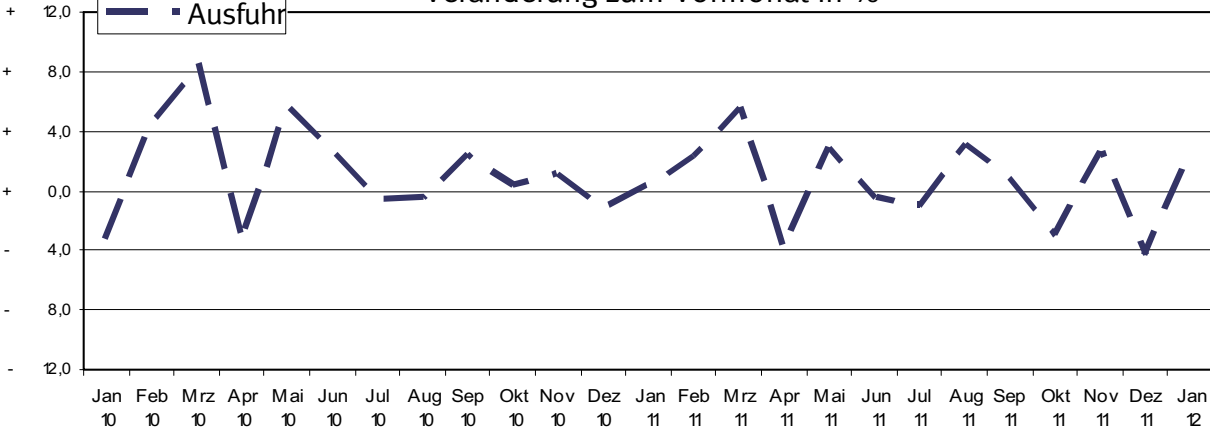

10 Kalender- und saisonbereinigte Werte nach X-12 - Arima

Jahr	Monat	Ausfuhr				Einfuhr			
		Originalwert		Kalender- und saison- bereinigter Wert		Originalwert		Kalender- und saison- bereinigter Wert	
		Milliarden Euro	Veränderung gegenüber Vorjahres- monat %	Milliarden Euro	Veränderung gegenüber Vor- monat %	Milliarden Euro	Veränderung gegenüber Vorjahres- monat %	Milliarden Euro	Veränderung gegenüber Vor- monat %
2004	Januar	55,5	+ 1,4	58,0	- 0,7	43,0	- 2,6	45,6	+ 1,2
	Februar	56,5	+ 1,9	58,5	+ 0,9	44,3	+ 3,0	46,5	+ 2,0
	März	64,8	+ 14,6	58,9	+ 0,7	48,2	+ 8,9	45,4	- 2,4
	April	61,6	- 4,9	61,1	+ 3,7	47,2	- 2,1	46,5	+ 2,4
	Mai	60,5	- 1,8	62,4	+ 2,1	46,4	- 1,8	47,2	+ 1,5
	Juni	62,7	+ 3,6	60,3	- 3,4	47,9	+ 3,3	47,1	- 0,2
	Juli	62,2	- 0,8	61,4	+ 1,8	48,6	+ 1,6	49,1	+ 4,2
	August	55,9	- 10,1	60,5	- 1,5	45,0	- 7,4	47,9	- 2,4
	September	61,6	+ 10,1	60,5	+ 0,0	49,6	+ 10,2	49,2	+ 2,7
	Oktober	64,1	+ 4,0	61,9	+ 2,3	51,7	+ 4,1	49,2	+ 0,0
	November	66,5	+ 3,8	62,7	+ 1,3	54,7	+ 5,9	51,0	+ 3,7
	Dezember	59,7	- 10,2	60,6	- 3,3	48,9	- 10,7	48,1	- 5,7
2005	Januar	60,6	+ 1,4	63,7	+ 5,1	47,2	- 3,3	49,7	+ 3,3
	Februar	59,8	- 1,3	61,4	- 3,6	46,1	- 2,3	47,8	- 3,8
	März	65,2	+ 9,1	62,8	+ 2,3	49,0	+ 6,1	48,3	+ 1,0
	April	64,5	- 1,1	62,0	- 1,3	52,1	+ 6,5	50,7	+ 5,0
	Mai	63,6	- 1,5	65,2	+ 5,2	51,6	- 1,0	52,6	+ 3,7
	Juni	68,7	+ 8,1	64,9	- 0,5	52,4	+ 1,5	51,1	- 2,9
	Juli	64,5	- 6,1	65,3	+ 0,6	51,0	- 2,8	52,1	+ 2,0
	August	63,3	- 1,9	67,0	+ 2,6	51,0	+ 0,1	53,4	+ 2,5
	September	69,4	+ 9,7	67,9	+ 1,3	54,5	+ 6,8	53,8	+ 0,7
	Oktober	68,6	- 1,2	68,0	+ 0,1	56,8	+ 4,3	55,0	+ 2,2
	November	71,5	+ 4,3	67,6	- 0,6	58,6	+ 3,1	54,8	- 0,4
	Dezember	66,6	- 6,9	67,6	+ 0,0	57,7	- 1,5	57,0	+ 4,0
2006	Januar	68,3	+ 2,5	70,1	+ 3,7	55,9	- 3,1	57,7	+ 1,2
	Februar	70,0	+ 2,5	71,9	+ 2,6	57,1	+ 2,2	59,1	+ 2,4
	März	76,7	+ 9,6	70,1	- 2,5	62,3	+ 9,0	59,6	+ 0,8
	April	69,6	- 9,3	72,1	+ 2,9	58,8	- 5,6	60,0	+ 0,7
	Mai	72,3	+ 3,9	71,2	- 1,2	60,2	+ 2,4	59,9	- 0,2
	Juni	73,1	+ 1,2	71,9	+ 1,0	61,1	+ 1,5	61,2	+ 2,2
	Juli	72,7	- 0,6	73,8	+ 2,6	60,2	- 1,5	61,4	+ 0,3
	August	69,1	- 5,0	73,4	- 0,5	58,1	- 3,4	60,8	- 1,0
	September	79,2	+ 14,6	78,9	+ 7,5	63,9	+ 9,9	63,8	+ 4,9
	Oktober	83,7	+ 5,7	80,9	+ 2,5	66,7	+ 4,3	63,6	- 0,3
	November	85,1	+ 1,7	80,6	- 0,4	66,9	+ 0,3	62,9	- 1,1
	Dezember	73,4	- 13,7	78,5	- 2,6	62,6	- 6,4	64,3	+ 2,2
2007	Januar	77,1	+ 12,9	78,4	- 0,1	60,9	+ 8,9	62,4	- 3,0
	Februar	77,3	+ 10,5	79,3	+ 1,1	63,3	+ 10,8	65,4	+ 4,8
	März	83,5	+ 8,9	78,1	- 1,5	65,4	+ 5,0	63,3	- 3,2
	April	78,5	+ 12,8	79,5	+ 1,8	63,6	+ 8,2	64,0	+ 1,1
	Mai	78,6	+ 8,7	79,3	- 0,3	61,7	+ 2,4	62,4	- 2,5
	Juni	81,5	+ 11,4	80,0	+ 0,9	65,0	+ 6,4	64,9	+ 4,0
	Juli	81,1	+ 11,5	80,5	+ 0,6	63,3	+ 5,2	63,5	- 2,2
	August	77,4	+ 12,0	82,3	+ 2,2	63,2	+ 8,7	66,2	+ 4,3
	September	81,5	+ 2,9	82,9	+ 0,7	63,3	- 1,0	64,0	- 3,3
	Oktober	88,5	+ 5,8	83,3	+ 0,5	69,6	+ 4,4	65,4	+ 2,2
	November	87,4	+ 2,7	83,0	- 0,4	68,0	+ 1,5	64,1	- 2,0
	Dezember	73,0	- 0,6	82,2	- 1,0	62,5	- 0,1	66,5	+ 3,7
2008	Januar	83,3	+ 8,1	84,8	+ 3,2	66,3	+ 8,8	67,7	+ 1,8
	Februar	83,5	+ 8,0	83,6	- 1,4	66,4	+ 4,8	67,4	- 0,4
	März	82,8	- 0,9	83,1	- 0,6	66,0	+ 0,9	66,9	- 0,7
	April	88,7	+ 13,1	83,8	+ 0,8	69,7	+ 9,6	67,0	+ 0,1
	Mai	79,7	+ 1,5	82,0	- 2,1	65,4	+ 6,0	67,0	+ 0,0

10 Kalender- und saisonbereinigte Werte nach X-12 - Arima

Jahr	Monat	Ausfuhr				Einfuhr			
		Originalwert		Kalender- und saison- bereinigter Wert		Originalwert		Kalender- und saison- bereinigter Wert	
		Milliarden Euro	Veränderung gegenüber Vorjahres- monat %	Milliarden Euro	Veränderung gegenüber Vor- monat %	Milliarden Euro	Veränderung gegenüber Vorjahres- monat %	Milliarden Euro	Veränderung gegenüber Vor- monat %
	Juni	87,4	+ 7,2	84,2	+ 2,7	67,6	+ 4,0	66,7	- 0,4
	Juli	86,1	+ 6,1	83,5	- 0,8	71,9	+ 13,6	71,0	+ 6,4
	August	74,9	- 3,3	83,6	+ 0,1	64,0	+ 1,3	69,1	- 2,7
	September	86,3	+ 5,9	83,2	- 0,5	71,0	+ 12,2	69,4	+ 0,4
	Oktober	88,7	+ 0,2	83,5	+ 0,4	72,0	+ 3,5	67,8	- 2,3
	November	76,1	- 12,9	74,8	- 10,4	66,1	- 2,7	64,1	- 5,5
	Dezember	66,7	- 8,6	71,6	- 4,3	59,4	- 5,0	61,3	- 4,4
2009	Januar	63,6	- 23,7	67,0	- 6,4	56,2	- 15,3	58,6	- 4,4
	Februar	63,8	- 23,6	65,4	- 2,4	55,0	- 17,2	56,6	- 3,4
	März	70,2	- 15,2	65,3	- 0,2	58,8	- 10,9	56,7	+ 0,2
	April	64,4	- 27,4	64,0	- 2,0	54,3	- 22,1	53,9	- 4,9
	Mai	60,7	- 23,9	62,9	- 1,7	50,3	- 23,0	51,9	- 3,7
	Juni	66,9	- 23,4	65,5	+ 4,1	53,2	- 21,3	52,9	+ 1,9
	Juli	70,6	- 18,0	68,4	+ 4,4	55,0	- 23,6	54,2	+ 2,5
	August	60,1	- 19,7	66,8	- 2,3	51,1	- 20,2	54,9	+ 1,3
	September	70,9	- 17,8	68,2	+ 2,1	59,4	- 16,3	58,0	+ 5,6
	Oktober	72,5	- 18,3	68,0	- 0,3	60,0	- 16,7	56,4	- 2,8
	November	72,3	- 5,0	69,5	+ 2,2	56,3	- 14,8	54,0	- 4,3
	Dezember	67,5	+ 1,2	70,8	+ 1,9	55,0	- 7,3	56,1	+ 3,9
2010	Januar	63,4	- 0,3	68,5	- 3,2	55,1	- 1,9	58,4	+ 4,1
	Februar	70,0	+ 9,7	71,6	+ 4,5	56,8	+ 3,2	58,3	- 0,2
	März	85,6	+ 22,0	77,7	+ 8,5	69,3	+ 18,0	65,7	+ 12,7
	April	75,2	+ 16,7	74,9	- 3,6	62,2	+ 14,5	61,7	- 6,1
	Mai	76,2	+ 25,6	79,2	+ 5,7	66,0	+ 31,2	68,3	+ 10,7
	Juni	85,3	+ 27,5	81,4	+ 2,8	71,2	+ 33,9	69,6	+ 1,9
	Juli	81,4	+ 15,3	80,9	- 0,6	68,4	+ 24,4	68,5	- 1,6
	August	74,4	+ 23,8	80,5	- 0,5	64,9	+ 27,1	68,5	+ 0,0
	September	86,0	+ 21,2	82,5	+ 2,5	69,5	+ 17,0	67,7	- 1,2
	Oktober	86,0	+ 18,7	82,8	+ 0,4	71,5	+ 19,1	68,3	+ 0,9
	November	87,6	+ 21,2	83,7	+ 1,1	73,7	+ 30,9	70,7	+ 3,5
	Dezember	81,0	+ 20,0	82,8	- 1,1	68,4	+ 24,3	68,8	- 2,7
2011	Januar	78,6	+ 24,1	83,1	+ 0,4	68,5	+ 24,4	71,3	+ 3,6
	Februar	84,1	+ 20,1	85,1	+ 2,4	72,1	+ 27,1	73,6	+ 3,2
	März	98,2	+ 14,7	89,8	+ 5,5	79,4	+ 14,5	75,5	+ 2,6
	April	84,3	+ 12,1	86,2	- 4,0	73,4	+ 18,1	74,1	- 1,9
	Mai	92,0	+ 20,8	88,7	+ 2,9	77,4	+ 17,2	76,3	+ 3,0
	Juni	88,1	+ 3,3	88,3	- 0,5	75,6	+ 6,2	76,1	- 0,3
	Juli	85,7	+ 5,3	87,4	- 1,0	75,3	+ 10,0	76,5	+ 0,5
	August	85,1	+ 14,4	90,2	+ 3,2	73,5	+ 13,2	76,5	+ 0,0
	September	95,0	+ 10,5	91,0	+ 0,9	77,8	+ 12,0	75,8	- 0,9
	Oktober	89,2	+ 3,7	88,3	- 3,0	77,9	+ 8,9	75,8	+ 0,0
	November	94,8	+ 8,2	90,6	+ 2,6	78,9	+ 7,0	75,7	- 0,1
	Dezember	85,0	+ 4,9	86,6	- 4,4	72,1	+ 5,4	72,7	- 3,9
2012	Januar	85,9	+ 9,3	88,7	+ 2,3	72,8	+ 6,3	74,5	+ 2,4