

Bevölkerung und Erwerbstätigkeit

Natürliche Bevölkerungsbewegung



2011

Erscheinungsfolge: jährlich
Erschienen am 9. April 2013
Artikelnummer: 2010110117004

Ihr Kontakt zu uns:
www.destatis.de/kontakt
Telefon: +49 (0) 611 / 75 - 4866

© Statistisches Bundesamt, Wiesbaden 2013
Vervielfältigung und Verbreitung, auch auszugsweise, mit Quellenangabe gestattet.

Inhaltsverzeichnis

- Qualitätsberichte
- Vorbemerkung
- Erläuterungen
- Abkürzungen / Zeichenerklärungen

Tabellenteil

1 Zusammenfassende Übersichten

- 1.1 Eheschließungen, Geborene und Gestorbene
 - 1.1.1 Deutschland
 - 1.1.2 Früheres Bundesgebiet
 - 1.1.3 Neue Länder und Berlin-Ost
- 1.2 Maßzahlen zu Eheschließungen, Geborenen und Gestorbenen
 - 1.2.1 Deutschland
 - 1.2.2 Früheres Bundesgebiet
 - 1.2.3 Neue Länder und Berlin-Ost
- 1.3 Eheschließungen, Geborene und Gestorbene 2011 nach Monaten
 - 1.3.1 Eheschließungen und Geborene 2011 nach Monaten
 - 1.3.2 Gestorbene 2011 nach Monaten
- 1.4 Geburten, Sterbefälle und Geburtensaldo nach der Staatsangehörigkeit
- 1.5 Eheschließungen und Ehelösungen

2 Geburten

- 2.1 Lebendgeborene 2011 nach Staatsangehörigkeit des Kindes bzw. der Eltern und Familienstand der Eltern
- 2.2 Lebendgeborene 2011 nach Staatsangehörigkeit des Kindes bzw. der Eltern, Alter der Mutter und Familienstand der Eltern
- 2.3 Lebendgeborene 2011 von miteinander verheirateten Eltern nach der Zahl der in der Ehe lebend geborenen Kinder
 - 2.3.1 Nach dem Alter der Mutter
 - 2.3.2 Nach dem Geburtsjahr der Mutter
 - 2.3.3 Nach dem Eheschließungsjahr der Eltern
- 2.4 Lebendgeborene 2011 von miteinander verheirateten Eltern nach Heiratsalter der Mutter und nach der Zahl der in der Ehe lebend geborenen Kinder
- 2.5 Lebendgeborene nach dem Alter der Mutter
- 2.6 Altersspezifische Geburtenziffern
- 2.7 Geburtenhäufigkeit
 - 2.7.1 Lebendgeborene und zusammengefasste Geburtenziffer nach der Staatsangehörigkeit der Eltern
- 2.8 Lebendgeborene 2011 von miteinander Verheirateten nach dem Alter der Eltern
- 2.9 Lebendgeborene nach Familienstand der Eltern sowie von miteinander verheirateten Eltern nach der Lebendgeburtenfolge
- 2.10 Durchschnittliches Alter der Mütter bei der Geburt ihrer ehelich lebend geborenen Kinder nach der Zahl der in der Ehe lebend geborenen Kinder
- 2.11 Geborene 2011 von miteinander verheirateten Eltern nach Geburtenabstand und Zahl der in der Ehe lebend und tot geborenen Kinder
- 2.12 Lebendgeborene 2011 von miteinander verheirateten Eltern nach Geburtenabstand und Zahl der in der Ehe lebend geborenen Kinder
- 2.13 Durchschnittliche Ehedauer der Eltern bei der Geburt ihrer lebend geborenen Kinder
- 2.14 Lebendgeborene nach der Geburtenfolge und dem Geburtenabstand zum Geburtstag des vorangegangenen Kindes
- 2.15 Lebendgeborene nach Staatsangehörigkeit (deutsch/ausländisch) und nach Staatsangehörigkeit (deutsch/ausländisch) der Eltern
- 2.16 Lebendgeborene 2011 nach der Staatsangehörigkeit der Eltern
- 2.17 Lebendgeborene 2011 nach der Staatsangehörigkeit des Kindes sowie nach der Staatsangehörigkeit der Eltern
- 2.18 Lebendgeborene 2011 nach der Religionszugehörigkeit der Eltern
- 2.19 Mehrlingsgeburten und Mehrlingskinder
 - 2.19.1 Mehrlingsgeburten
 - 2.19.2 Mehrlingskinder
 - 2.19.3 Verhältniszahlen

- 2.20 Geborene, Lebendgeborene sowie Einzel- und Mehrlingskinder 2011 nach Körperlänge und Gewicht bei der Geburt
- 2.21 Lebend- und Totgeborene 2011 nach Geschlecht, Familienstand der Eltern und Geburtsgewicht
- 2.22 Lebend- und Totgeborene mit einem Geburtsgewicht von unter 2 500 Gramm
- 2.23 Lebendgeborene mit einem Geburtsgewicht von unter 2 500 Gramm nach Geschlecht
- 2.24 Monatliche Geburtenziffern
- 2.25 Lebendgeborene 2011 nach der Geburtenfolge des Kindes (biologische Geburtenfolge)
 - 2.25.1 Nach dem Alter der Mutter
 - 2.25.2 Nach dem Geburtsjahr der Mutter
- 2.26 Geburtenfolge der Lebendgeborenen in der bestehenden Ehe und nach der Geburtenfolge aller lebend geborenen Kinder der Frau
- 2.27 Durchschnittliches Alter der Mütter bei der Geburt ihrer lebend geborenen Kinder
 - 2.27.1 Nach der Altersjahrmethode
 - 2.27.2 Nach der Geburtsjahrmethode

3 Sterbefälle

- 3.1 Gestorbene nach Familienstand
- 3.2 Gestorbene 2011 nach Alter und Familienstand
- 3.3 Altersspezifische und standardisierte Sterbeziffern 2011
- 3.4 Gestorbene 2011 nach Staatsangehörigkeit und Geschlecht
- 3.5 Gestorbene 2011 nach der Religionszugehörigkeit
- 3.6 Monatliche Sterbeziffern
- 3.7 Gestorbene Säuglinge 2011 nach dem Alter in Tagen und nach Geschlecht sowie nach Familienstand der Eltern
- 3.8 Gestorbene Säuglinge 2011 nach Gewicht bei der Geburt und Familienstand der Eltern
- 3.9 Gestorbene Säuglinge 2011 nach Geburts- und Sterbemonat
- 3.10 Säuglingssterblichkeit nach Kalendermonaten
- 3.11 Säuglingssterblichkeit nach Geschlecht und nach Familienstand der Eltern
- 3.12 Totgeborene und perinatale Sterblichkeit nach Geschlecht und nach Familienstand der Eltern
- 3.13 Gestorbene Säuglinge nach der Lebensdauer sowie Totgeborene und perinatale Sterblichkeit der Neugeborenen
- 3.14 Sterbetafel 2009/2011
 - 3.14.1 Männlich
 - 3.14.2 Weiblich
- 3.15 Allgemeine Sterbetafeln in abgekürzter Form
 - 3.15.1 Lebenserwartung
 - 3.15.2 Absterbeordnung
- 3.16 Durchschnittliche weitere Lebenserwartung nach Altersstufen

4 Eheschließungen

- 4.1 Eheschließende 2011 nach dem Alter und bisherigem Familienstand
- 4.2 Heiratsziffern der Ledigen
- 4.3 Eheschließende 2011 nach dem Alter der Eheschließenden und dem Altersabstand
 - 4.3.1 Eheschließende Männer
 - 4.3.2 Eheschließende Frauen
- 4.4 Durchschnittliches Heiratsalter nach dem bisherigen Familienstand der Ehepartner
- 4.5 Eheschließende nach bisherigem Familienstand
- 4.6 Eheschließende nach dem gegenseitigen Familienstand vor der Eheschließung
- 4.7 Eheschließungen (Erst-Ehen und Wiederverheiratungen)
- 4.8 Eheschließungen 2011 nach dem Alter der Ehefrau und der Zahl der gemeinsamen vorehelichen Kinder
- 4.9 Eheschließungen nach der Staatsangehörigkeit (deutsch/ausländisch) der Ehepartner
- 4.10 Eheschließende 2011 nach Staatsangehörigkeit

4.10.1 Eheschließende Männer

4.10.2 Eheschließende Frauen

4.11 Eheschließende 2011 nach der Religionszugehörigkeit der Ehepartner

4.12 Monatliche Eheschließungsziffern

5 Regionale Ergebnisse

5.1 Geburtenhäufigkeit 2011 nach Ländern

5.2 Durchschnittliche fernere Lebenserwartung 2011 nach Ländern

5.3 Eheschließungen, Geborene und Gestorbene 2011 nach Kreisen

Vorbemerkung

Als Ergänzung des Informationsangebotes der Fachserie liegen zudem Arbeitstabellen vor, die Erhebungstatbestände ausführlicher oder in anderen Kombinationen darstellen.

Interessenten wenden sich bitte direkt an:

Statistisches Bundesamt
Gruppe F2
65180 Wiesbaden
www.destatis.de/kontakt
natuerliche-bevoelkerungsbewegung@destatis.de

Weitere Veröffentlichungen aus dem Bereich der Bevölkerung finden Sie unter Publikationen:

<https://www.destatis.de/DE/Publikationen/Thematisch/Bevoelkerung/ThemaBevoelkerung.html>

Erläuterungen

Die nachfolgenden Hinweise und Definitionen beziehen sich auf alle für das Berichtsjahr 2011 nachgewiesenen Ergebnisse. Für das frühere Bundesgebiet gelten sie auch für die Vorjahre, für die neuen Länder und Berlin-Ost sowie für Deutschland ab dem 3. Oktober 1990. Auf die Definitionen und Methoden, die in der ehemaligen DDR bis zum 3. Oktober 1990 angewandt wurden und die daraus resultierenden Unterschiede zur Bundesstatistik, wird am Schluss jedes Abschnitts eingegangen.

Die für das Beitrittsgebiet nachgewiesenen Ergebnisse für den Zeitraum bis 1989 sind in der Regel aus der Statistik der ehemaligen DDR übernommen worden.

Seit 2001 liegen keine nach Ost- und Westberlin getrennten Daten mehr vor. Damit kann der bis 2000 übliche Nachweis für das frühere Bundesgebiet einschließlich Berlin-West sowie die neuen Länder und Berlin-Ost nicht mehr dargestellt werden. Soweit hier nach den beiden Gebieten getrennte Angaben ausgewiesen werden, enthalten sie ab 2001 zu Eheschließungen, Geburten und Sterbefällen Berlin nicht mehr.

Weitere Erläuterungen können den Qualitätsberichten entnommen werden.

1 Rechtsgrundlagen

Rechtsgrundlage für die Statistik der Bevölkerungsbewegung (Eheschließungen, Geburten, Sterbefälle) ist das „Gesetz über die Statistik der Bevölkerungsbewegung und die Fortschreibung des Bevölkerungsstandes“ vom 4. Juli 1957 (BGBl. I S. 694), in der Fassung der Bekanntmachung vom 14. März 1980 (BGBl. I S. 308), zuletzt geändert durch Artikel 1 des Gesetzes vom 18. Juli 2008 (BGBl. I S. 1290).

Für Eheschließungen, Geburten und Sterbefälle von Bedeutung sind außerdem das „Personenstandsrechtsreformgesetz“ vom 19. Februar 2007 (BGBl. I S. 122) mit späteren Änderungen sowie die „Personenstandsverordnung“ in der Fassung der Bekanntmachung vom 22. November 2008, die beide am 1. Januar 2009 in Kraft getreten sind, die Allgemeine Verwaltungsvorschrift zum Personenstandsgesetz, die am 1. Juli 2010 in Kraft getreten ist sowie das Zuwanderungsgesetz vom 30. Juli 2004 (BGBl. I S. 1950), das Bürgerliche Gesetzbuch, das Staatsangehörigkeitsgesetz (bis 1999 Reichs- und Staatsangehörigkeitsgesetz) und das Konsulargesetz.

2 Erhebungsunterlagen

Erhebungsunterlagen für Eheschließungen, Geburten und Sterbefälle sind Belege, die von dem Standesbeamten ausgefüllt werden, der den Personenstandsfall beurkundet. Zuständig ist der Standesbeamte, vor dem die Ehe geschlossen wurde oder in dessen Bezirk das Kind geboren wurde bzw. sich der Sterbefall ereignete.

Die Belege und Zählkarten werden überwiegend in elektronischer Form erstellt.

3 Abgrenzung der erhobenen Tatbestände und methodische Hinweise

3.1 Umrechnung auf ein Jahr

Wegen der verschiedenen Länge der Monate, Vierteljahre und Halbjahre werden die Eheschließungs-, Geburten- und Sterbeziffern zu Vergleichszwecken auf ein Jahr umgerechnet. Handelt es sich bei dem Berichtsjahr um ein Schaltjahr, muss zum Vergleich mit einem Normaljahr ebenfalls eine Umrechnung vorgenommen werden.

3.2 Eheschließungen

Die Eheschließungen werden nach dem *Registrierort* von dem zuständigen Standesamt am Ort des Ereignisses ausgezählt. Es werden grundsätzlich sowohl Deutsche als auch Ausländerinnen und Ausländer erfasst, die vor einem deutschen Standesbeamten die Ehe schließen. Eine Ausnahme gilt nur für Fälle, in denen beide Ehegatten Mitglieder der im Bundesgebiet stationierten ausländischen Streitkräfte und vom Melderecht befreit sind (gemäß Melderechtsrahmengesetz § 14 vom März 2002).

3.3 Geborene

3.3.1 Familienstand der Eltern

Die Geborenen werden dem Wohnort der Mutter zugeordnet. Bis zum 30. Juni 1998 wurde *nachehelich* und *nichtehelich* Geborenen unterschieden. Die Bezeichnung „nichtehelich“ wurde aufgrund des Gesetzes über die rechtliche Stellung der nichtehelichen Kinder vom 19. August 1969 anstelle der früheren Bezeichnung „unehelich“ eingeführt. Ein Kind, das nach Eingehen der Ehe oder bis zu 302 Tagen nach Auflösung der Ehe geboren wurde, galt unbeschadet der Möglichkeit einer späteren Anfechtung der Ehelichkeit als *ehelich*. Mit dem Kindschaftsrechtsreformgesetz vom 16. Dezember 1997, das zum 1. Juli 1998 in Kraft trat, kam es zu einer neuen Regelung.

Die Begriffe „eheliches Kind“ bzw. „nichteheliches Kind“ wurden aus der Gesetzessprache entfernt. Als Kind miteinander verheirateter Eltern gilt seitdem ein Kind von Eltern, die zum Zeitpunkt der Geburt miteinander verheiratet sind oder das bis 300 Tage nach Auflösung der Ehe durch den Tod des Ehepartners geboren wird. Wird ein Kind nach Auflösung der Ehe durch Scheidung geboren, so gilt es jetzt – unabhängig vom Abstand zwischen Scheidung und Geburt – als Kind nicht miteinander verheirateter Eltern. In den Tabellen werden die bis zum 30. Juni 1998 geltenden Begriffe weiter verwendet. Somit steht „ehelich“ auch für „Kinder miteinander verheirateter Eltern“ und „nichtehelich“ auch für „Kinder nicht miteinander verheirateter Eltern“.

Seit dem Berichtsjahr 2000 werden auch für Kinder nicht miteinander verheirateter Eltern Angaben zum Vater nachgewiesen, die allerdings nicht für sämtliche Fälle vorliegen.

3.3.2 Lebend- und Totgeborene

Die Unterscheidung von *Lebend- und Totgeborenen* wird durch die „Verordnung zur Ausführung des Personenstandsgesetzes“ (PStV) geregelt. Danach sind Lebendgeborene Kinder, bei denen nach der Scheidung vom Mutterleib entweder das Herz geschlagen oder die Nabelschnur pulsiert oder die natürliche Lungenatmung eingesetzt hat.

Bis Ende 1957 galten Kinder als lebend geboren, wenn die natürliche Lungenatmung eingesetzt hatte.

Totgeborene sind Kinder, bei denen sich keines der genannten Merkmale des Lebens gezeigt hat, deren Geburtsgewicht jedoch mindestens 500 Gramm beträgt. Sie werden im Rahmen der Geburtenstatistik nachgewiesen. Beträgt das Gewicht der Leibesfrucht weniger als 500 Gramm, so handelt es sich um eine Fehlgeburt. Fehlgeburten werden in den Personenstandsbüchern nicht beurkundet. Bis 31. März 1994 war zur Abgrenzung der Tot- von den Fehlgeburten ein Geburtsgewicht von mindestens 1 000 Gramm maßgebend gewesen. Zuvor hatten bis 30. Juni 1979 Kinder als Totgeborene gegolten, wenn sie mindestens 35 cm lang waren. Als Fehlgeburten galten demnach damals Totgeborene unter 35 cm Körperlänge.

Die Totgeborenen zählen in der Statistik als Geborene und sind daher in den Zahlen der Gestorbenen nicht enthalten.

3.3.3 Staatsangehörigkeit

Bis zum 31. Dezember 1974 waren ehelich geborene Kinder nur dann deutsch, wenn der Vater Deutscher war, während ehelich geborene Kinder mit deutscher Mutter und ausländischem Vater die deutsche Staatsangehörigkeit nicht durch Geburt erwarben.

Bis 1999 erwarb ein Kind durch Geburt die *deutsche Staatsangehörigkeit*, wenn Vater oder Mutter Deutsche waren. Bis zum 30. Juni 1993 hatte dies nur für ehelich geborene Kinder gegolten; nichtehelich geborene Kinder waren nur dann deutsch, wenn die Mutter Deutsche war. Seit dem 1. Juli 1993 erwirbt auch das nichteheliche Kind einer ausländischen Mutter und eines deutschen Vaters die deutsche Staatsangehörigkeit durch Abstammung. Der Erwerb kann geltend gemacht werden, sobald eine nach deutschen Gesetzen wirksame Feststellung der Vaterschaft vorliegt. Ein Teil der hier nachgewiesenen Kinder mit ausländischer Staatsangehörigkeit nicht miteinander verheirateter Eltern wird daher später – nach der Anerkennung oder gerichtlichen Feststellung der Vaterschaft eines Deutschen – die deutsche Staatsangehörigkeit besitzen. Seit 2000 werden die Kinder, bei denen die Anerkennung des deutschen Vaters bereits bei der Geburt eingetragen wird, als Kinder mit deutscher Staatsangehörigkeit nachgewiesen (s. Tabellen 2.1, 2.15, 2.2).

Zum 1. Januar 2000 trat ein neues Staatsangehörigkeitsrecht in Kraft. Danach erwerben neben Kindern, deren Vater oder Mutter Deutsche sind, auch Kinder ausländischer Eltern die deutsche Staatsangehörigkeit durch Geburt, wenn zumindest ein Elternteil seit acht Jahren rechtmäßig seinen gewöhnlichen Aufenthalt im Inland hat und ein unbefristetes Aufenthaltsrecht oder als Staatsangehöriger der Schweiz oder dessen Familienangehöriger eine Aufenthaltserlaubnis auf Grund des Abkommens zwischen der EU und der Schweiz über die Freizügigkeit besitzt. Das Kind hat für die deutsche oder die ausländische Staatsangehörigkeit zu optieren, wenn es volljährig ist. Die Zahl der Kinder ausländischer Eltern, die unter diese Regelung fallen, betrug 2011 etwa 31 100 (sog. Optionsmodell, auch "ius soli"; s. Tabelle 2.15).

3.3.4 Geburtenfolge, Geburtenabstand

Bis vor wenigen Jahren wurden die Geburtenfolge und der Geburtenabstand nur für in der bestehenden Ehe geborene Kinder erhoben und als Zahl der in der Ehe geborenen Kinder und Zeitabstand zum vorherigen Kind der Ehe oder der Heirat nachgewiesen (Tabellen 2.3, 2.4, 2.9, 2.11, 2.12, 2.13). Angaben zum Durchschnittsalter bezogen sich ebenfalls nur auf die Geburtenfolge in der aktuellen Ehe (Tabelle 2.10). Seit 2009 werden derartige Angaben zu allen von einer Frau geborenen Kindern nachgewiesen (biologische Geburtenfolge). Tabelle 2.14 zeigt den Geburtenabstand und die Geburtenfolge für alle Kinder einer Frau. Tabelle 2.25 bringt neben den Ergebnissen für alle Frauen auch die biologische Geburtenfolge für verheiratete Frauen. Aus Tabelle 2.26 lässt sich ablesen, wie sich die biologische Geburtenfolge und die auf in der aktuellen Ehe geborene Kinder bezogene Geburtenfolge zueinander verhalten. Tabelle 2.27 zeigt das durchschnittliche Alter der Mütter für die biologische Geburtenfolge.

3.3.5 Alter

Das Alter der Mutter bzw. des Vaters war bis 1999 stets als Differenz zwischen dem Geburtsjahr des Kindes und demjenigen der Mutter bzw. des Vaters berechnet worden („Geburtsjahrmethode“). Seit 2000 wird auch das exakte Alter der Mutter bzw. des Vaters bei der Geburt des Kindes nachgewiesen (berechnet aus der Angabe des Geburtsjahres und -monates von Kind und Mutter oder Vater, „Altersjahrmethode“). Die beiden Berechnungen liefern voneinander abweichende Ergebnisse für die einzelnen Altersjahre. Vergleiche mit Angaben vor 2000 sind dementsprechend nur für nach der Geburtsjahrmethode berechnete Werte aussagekräftig. Hier ist in den Tabellen 2.2, 2.3.1 sowie 2.8 und 2.25.1 die Altersjahrmethode verwendet worden, allen anderen Angaben zum Alter liegt die Geburtsjahrmethode zugrunde. Tabelle 2.5 enthält eine Gegenüberstellung beider Berechnungsweisen und Tabelle 2.10 für einige Jahre das durchschnittliche Alter der Mutter nach beiden Methoden für in der bestehenden Ehe geborene Kinder. Tabelle 2.27 zeigt das durchschnittliche Alter der Mutter nach beiden Methoden für die insgesamt geborenen Kinder einer Frau (Biologische Geburtenfolge).

3.3.6 Zusammengefasste Geburtenziffer, Nettofortpflanzungsrate

Die zusammengefasste Geburtenziffer wird berechnet, indem die altersspezifischen Geburtenziffern des Beobachtungsjahres (in Tabelle 2.6 sowohl nach der Alters- als auch der Geburtsjahrmethode und in der langen Reihe in Tabelle 2.7 nach der Geburtsjahrmethode berechnet, s.o. 3.3.5) für die Frauen im Alter von 15 bis 44 oder 15 bis 49 Jahren addiert werden. Sie gibt die durchschnittliche Kinderzahl an, die eine Frau im Laufe ihres Lebens hätte, wenn die Verhältnisse des betrachteten Jahres von ihrem 15. bis zu ihrem 44. bzw. 49. Lebensjahr gelten würden. Welcher Wert der zusammengefassten Geburtenziffer für die Bestandserhaltung einer Bevölkerung erforderlich ist, hängt von der Sexualproportion der Lebendgeborenen und den Sterblichkeitsverhältnissen ab. Für Deutschland liegt er zurzeit bei etwa 2,1.

Die Nettofortpflanzungsrate gibt die durchschnittliche Zahl der lebend geborenen Mädchen einer Frau an, die erreicht würde, wenn während ihres gesamten Lebens die altersspezifischen Geburtenziffern des Beobachtungsjahres und eine bestimmte Sterbetafel gelten würden. Sie zeigt auf, in welchem Maße eine Frauengeneration durch die nachfolgende Töchtergeneration ersetzt wird, wobei neben der Geburtenhäufigkeit auch die Sterblichkeit berücksichtigt wird. Mit der Berechnung der Nettofortpflanzungsrate wird beachtet, dass nicht jedes geborene Mädchen selbst Kinder bekommt, weil es zum Beispiel infolge der Säuglings- und Kindersterblichkeit vor dem Durchleben des reproduktiven Alters stirbt. Ist die Nettofortpflanzungsrate größer als 1, entfällt im Durchschnitt auf jede Frau mehr als eine Tochter und die Bevölkerung wächst. Ist die Rate gleich 1, ist die Töchtergeneration so groß wie die der Mütter und die Bevölkerung bleibt konstant. Bei einer Nettofortpflanzungsrate unter 1 wird die Müttergeneration nicht durch die Töchtergeneration ersetzt und die Bevölkerung schrumpft. Diese Aussagen zur Bevölkerungsentwicklung sind langfristig zu verstehen. Die aktuelle Veränderung der Bevölkerung wird auch durch den Altersaufbau der Bevölkerung und die Wanderungen bestimmt.

3.3.7 Erkennbare Fehlbildungen

Bei der Geburt erkennbare Fehlbildungen werden nicht mehr in der Statistik der natürlichen Bevölkerungsbewegung erhoben. Daten über Fehlbildungen enthält aber die Krankenhausdiagnose-Statistik.

3.4 Gestorbene

Bei den *Sterbefällen* handelt es sich nur um die im Berichtszeitraum Gestorbenen. Totgeborene, nachträglich beurkundete Kriegssterbefälle und gerichtliche Todeserklärungen sind in den Zahlen nicht enthalten. Gestorbene werden nach dem Wohnort ausgewiesen.

3.4.1 Säuglingssterblichkeit

Die *Säuglingssterblichkeit*, ausgedrückt als Verhältnis der im ersten Lebensjahr gestorbenen Kinder je 1 000 Lebendgeborene, wurde in dieser Veröffentlichung im Allgemeinen unter Berücksichtigung der Geburtenentwicklung berechnet, also die Gestorbenen auf die aus dem gleichen Geburtsmonat bzw. bei jährlichen Angaben auf die aus dem gleichen Geburtsjahr stammenden Lebendgeborenen bezogen. Störende Einflüsse durch die Schwankungen der Geborenenzahlen sind dadurch ausgeschaltet. Die perinatale Sterblichkeit bezeichnet die Sterblichkeit der Neugeborenen vor, während und in den ersten sieben Tagen nach der Geburt.

Berechnungen über die Säuglingssterblichkeit nach Geschlecht und Altersmonaten auf der Grundlage der Sterblichkeitsmethode von Rahts werden seit 1952 jährlich nachgewiesen.

Soweit die Säuglingssterbefälle mangels Angaben auf die Lebendgeborenen des Berichtszeitraums bezogen werden mussten, findet sich in den Tabellen ein entsprechender Hinweis. Unterschiede nach der einfachen oder genauen Berechnungsmethode machen sich besonders in den monatlichen Ergebnissen bemerkbar; die Jahresergebnisse weichen bei geringen jährlichen Schwankungen der Geborenen zahlenmäßig nicht nennenswert voneinander ab.

Bei der Berechnung der Säuglingssterblichkeit nach dem Familienstand der Eltern können die nachträglich erfolgten Eheschließungen von bei der Geburt des Kindes nicht miteinander verheirateten Eltern nicht berücksichtigt werden. Die Zahl der Kinder, deren Eltern nach der Geburt heirateten, dürfte die Zahl der erfolgreichen Anfechtungen der Ehelichkeit von Kindern übersteigen. Die Sterblichkeit der Säuglinge, deren Eltern miteinander verheiratet sind, ist daher geringfügig zu hoch, die der Säuglinge mit nicht miteinander verheirateten Eltern dagegen etwas zu niedrig berechnet.

3.4.2 Sterbetafeln

Abgekürzte Sterbetafeln wurden seit 1957 bis zur Sterbetafel 1999/2001 jährlich für einen Dreijahresdurchschnitt berechnet. Die Sterbewahrscheinlichkeiten der 1-Jährigen und Älteren wurden nach der Sterbeziffermethode von Farr ermittelt, die Säuglingssterblichkeit nach Rahts. Diese „rohen“ Sterbewahrscheinlichkeiten wurden nicht ausgeglichen. Die Nachweisung der durchschnittlichen ferneren Lebenserwartung erfolgte bis zum Lebensalter 90 Jahre.

Seit der Sterbetafel 2000/2002 werden die Altersjahre bis 100 nachgewiesen. Die Sterbewahrscheinlichkeiten für 90- bis 100-Jährige werden dabei geschätzt.

Allgemeine Sterbetafeln wurden im früheren Bundesgebiet jeweils im Anschluss an eine Volkszählung für einen Dreijahreszeitraum erstellt. Die rohen Sterbewahrscheinlichkeiten wurden (wie 1871/81, 1910/11 und 1932/34) 1949/51 mittels der Geburtsjahrmethode nach Becker-Zeuner, 1960/62 (wie 1881/90 und 1901/10) nach der Sterbejahrmethode nach Rahts und 1970/72 sowie 1986/88 nach der Sterbeziffermethode nach Farr ermittelt. Die Ausgleiche der rohen Sterbewahrscheinlichkeiten erfolgte mittels verschiedener Verfahren; bei der letzten allgemeinen Sterbetafel 1986/88 wurde ein Spline-Ansatz herangezogen. Die Methoden und Ergebnisse der allgemeinen Sterbetafeln für das frühere Bundesgebiet sind in Sonderbeiträgen veröffentlicht worden (zuletzt als Reihe 1 S.2 in Fachserie 1).

Die *Sterbetafel 1986/88 für Deutschland* (siehe Tabelle 3.15) beruht auf den Ergebnissen der bundesdeutschen und der DDR-Statistik für diesen Zeitraum. Für die ehemalige DDR wurde dazu die mittlere Bevölkerung (zum 30. Juni), für das frühere Bundesgebiet die jahresdurchschnittliche Bevölkerung nach Alter herangezogen. Es wurden die Sterbeziffermethode nach Farr (Säuglinge: Rahts) und zur Ausgleiche der rohen Sterbewahrscheinlichkeiten ein Spline-Ansatz verwendet.

Sämtliche genannten Sterbetafeln stellen eine Querschnittsbetrachtung dar. Die verwendeten Sterbewahrscheinlichkeiten beziehen sich jeweils auf die Beobachtungsjahre. Methodische Erläuterungen zur Berechnung von Periodensterbetafeln finden Sie mit folgendem Link:

<https://www.destatis.de/DE/Publikationen/Thematisch/Bevoelkerung/Bevoelkerungsbewegung/PeriodensterbetafelErlaeuterung.html>

3.4.3 Todesursachen

Über die *Sterbefälle* nach *Todesursachen* wird jährlich in der Fachserie 12 „Gesundheitswesen“ Reihe 4 berichtet.

3.4.4 Altersspezifische und standardisierte Sterbeziffern

Die altersspezifische Sterbeziffer bezieht die Gestorbenen des Berichtsjahres der entsprechenden Altersgruppe auf 1 000 Personen der durchschnittlichen Bevölkerung derselben Altersgruppe getrennt nach Geschlecht.

Die standardisierte Sterbeziffer vergleicht die Ziffer des Berichtsjahres mit der Ziffer des Standardjahres, wobei die Wahl des Standardjahres beliebig ist. Ist die standardisierte Ziffer niedriger/höher als im Standardjahr, dann ist das Sterblichkeitsniveau gesunken/gestiegen. Der Vergleich zwischen tatsächlicher und standardisierter Sterbeziffer eines Berichtsjahres zeigt den Einfluss der Altersstruktur des Berichtsjahres im Vergleich zum Standardjahr.

3.5 Familienstand

Der Familienstand „verwitwet“ schließt diejenigen Fälle ein, in denen der bisherige Ehepartner für tot erklärt worden ist. Wurde eine frühere Ehe aufgehoben, wird als Familienstand geschieden nachgewiesen.

3.6 Abgrenzung der erhobenen Tatbestände und methodische Hinweise hinsichtlich der ehemaligen DDR

Die Ergebnisse der Statistik der natürlichen Bevölkerungsbewegung in den neuen Ländern und Berlin-Ost basierten – wie bereits erwähnt – bis zum 3. Oktober 1990 auf den in der ehemaligen DDR üblichen Definitionen, Erhebungstatbeständen und Methoden. Im Wesentlichen bestanden folgende Unterschiede zur Bundesstatistik:

- *Staatsangehörigkeit* und *Religionzugehörigkeit* wurden nicht nachgewiesen.

- *Eheschließungen*: Es wurden alle standesamtlichen Trauungen erhoben, bei denen mindestens ein Partner seinen ständigen Wohnsitz in der ehem. DDR hatte.

Als gemeinsame voreheliche Kinder der Eheschließenden wurden Kinder bis zum Alter von sechs Jahren gezählt.

Das durchschnittliche Heiratsalter war von 1971 bis 1989 anders als zuvor ermittelt worden und deshalb ein halbes Jahr niedriger ausgewiesen worden als nach der bis 1970 verwendeten Berechnungsweise (die der Bundesstatistik entspricht). In Tabelle 4.4 sind die für diese Jahre angegebenen Werte an die Berechnungsmethoden der Bundesstatistik angepasst worden.

- *Geborene*: Als Lebendgeborene wurden alle Kinder gezählt, bei denen nach dem vollständigen Verlassen des Mutterleibes, unabhängig von der Durchtrennung der Nabelschnur oder von der Ausstoßung der Plazenta, Herztätigkeit und Lungenatmung vorhanden waren.

Dementsprechend galt ein Kind als tot geboren, wenn von den Lebenszeichen Herztätigkeit und Lungenatmung beide nicht oder nur eines vorhanden waren und das Geburtsgewicht mindestens 1 000 Gramm betrug. Bis 1978 war statt des Gewichtes eine Körperlänge von mindestens 35 cm zur Abgrenzung der Totgeborenen herangezogen worden. Von 1957 bis 1961 waren Geborene, bei denen weder die natürliche Lungenatmung eingesetzt hatte noch andere Lebenszeichen (Herzschlag, Bewegungen) vorhanden waren und die mindestens 35 cm lang waren, als Totgeborene definiert worden.

Es ist anzunehmen, dass sich die bundesdeutsche Definition nicht sofort ab dem 3. Oktober 1990 allgemein durchsetzte und ein Teil der Geborenen auch dann noch als Totgeburten gezählt wurde, wenn nur eines der Lebenszeichen Herztätigkeit oder Lungenatmung oder Pulsieren der Nabelschnur festgestellt worden war.

Zur Berechnung der allgemeinen Fruchtbarkeitsziffer und der altersspezifischen Geburtenziffern wurde der Bestand der Frauen des jeweiligen Alters am Jahresbeginn herangezogen. Für 1989 liegen diese Ziffern auch nach dem bundesdeutschen Verfahren (auf die Anzahl der Frauen des jeweiligen Alters im Jahresdurchschnitt bezogen) berechnet vor; die zusammengefasste Geburtenziffer für 1989 in Tabelle 1.2.3 wurde aus diesen Ziffern berechnet.

Bei Lebendgeborenen wurde die Gesamtgeburtenfolge der in der bestehenden Ehe geborenen Kinder, nicht aber deren Lebendgeborenenfolge nachgewiesen. (Dagegen wurde für Lebendgeborene die Gesamt- und die Lebendgeborenenfolge sämtlicher von der Mutter geborener Kinder ermittelt, wozu es in der Bundesstatistik bisher keine Angaben gab.) Auch bezogen sich die Angaben zum Geburtsdatum des vorhergehenden Kindes nicht auf die in der bestehenden Ehe geborenen, sondern auf alle Kinder der Mutter (und wurden – im Gegensatz zur Bundesstatistik, die dies erst seit 2009 nachweist – auch für nichtehelich Lebendgeborene erfasst).

- *Gestorbene* : Bei der Säuglingssterblichkeit wurden die im ersten Lebensjahr Gestorbenen auch auf die Lebendgeborenen des Berichtsjahres bezogen. Das Geburtsgewicht der gestorbenen Säuglinge wurde auf je 100 g abgerundet.

- Abgekürzte Sterbetafeln wurden jährlich aufgestellt. Sie beruhen auf einjährigen Sterbekoeffizienten. Allgemeine Sterbetafeln wurden nach der Geburtsjahrmethode von Becker-Zeuner erstellt.

Die Vergleichbarkeit der Angaben zu Ehedauer, Heiratsalter und Altersunterschied der geschiedenen Ehegatten mit entsprechenden Ergebnissen der Bundesstatistik ist wegen unterschiedlicher Berechnungsmethoden geringfügig eingeschränkt.

Abkürzungen / Zeichenerklärungen

0	=	weniger als die Hälfte von 1 in der letzten besetzten Stelle, jedoch mehr als nichts
-	=	nichts vorhanden
...	=	Angabe fällt später an
/	=	keine Angaben, da Zahlenwert nicht sicher genug
.	=	Zahlenwert unbekannt oder geheim zu halten
X	=	Tabellenfach gesperrt, weil Aussage nicht sinnvoll
()	=	Aussagewert eingeschränkt, da der Zahlenwert statistisch relativ unsicher ist
oder —	=	grundsätzliche Änderung innerhalb einer Reihe, die den zeitlichen Vergleich beeinträchtigt

Schaubilder

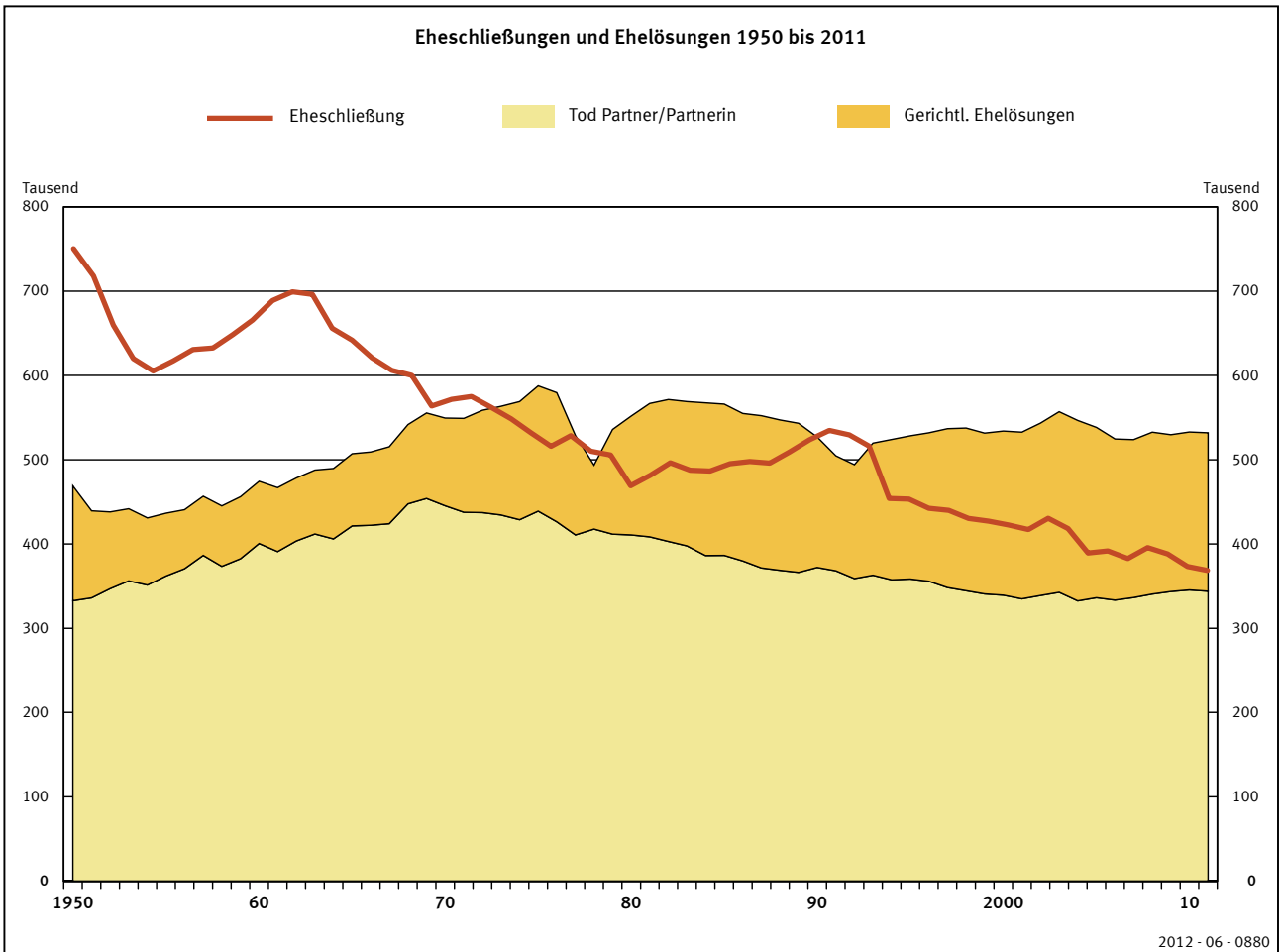
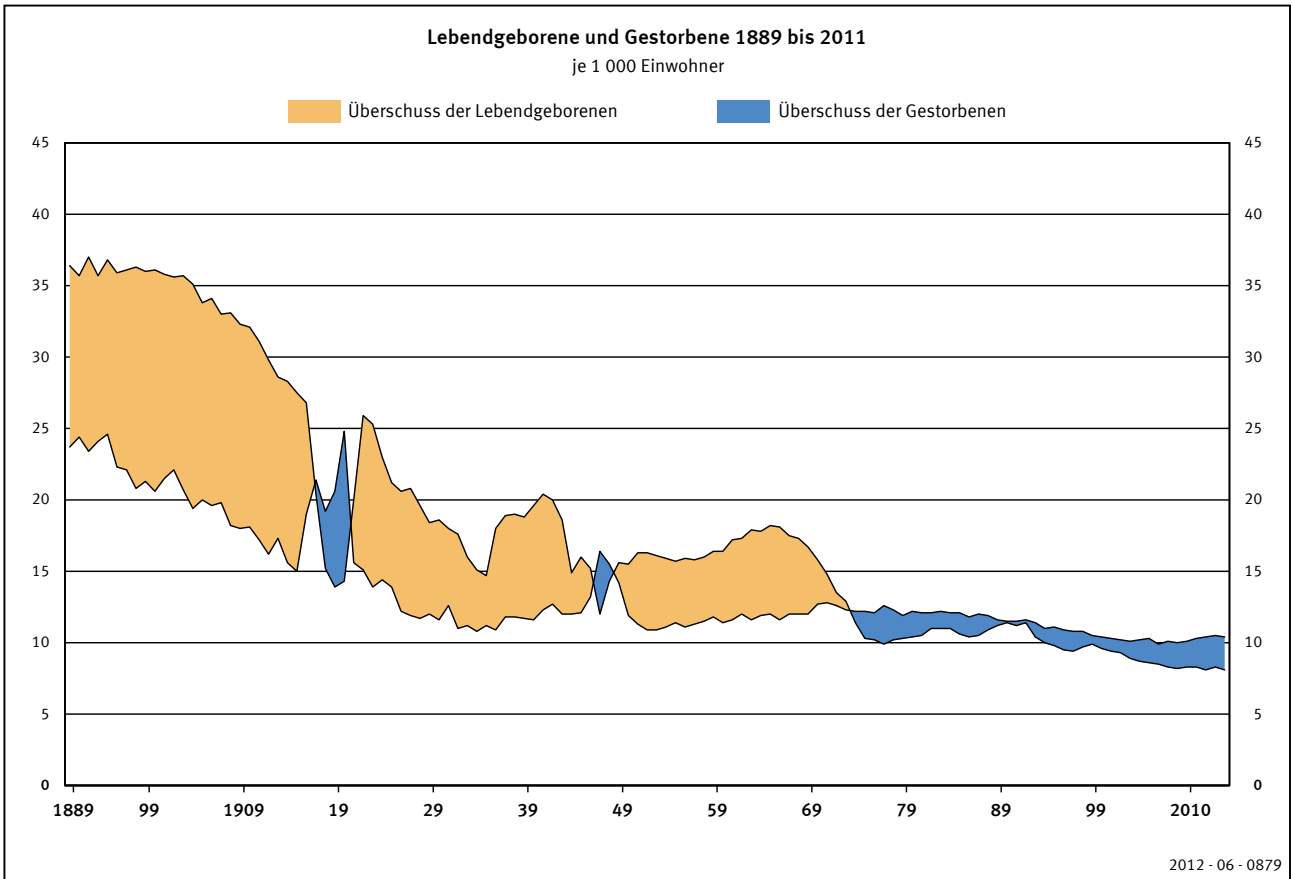

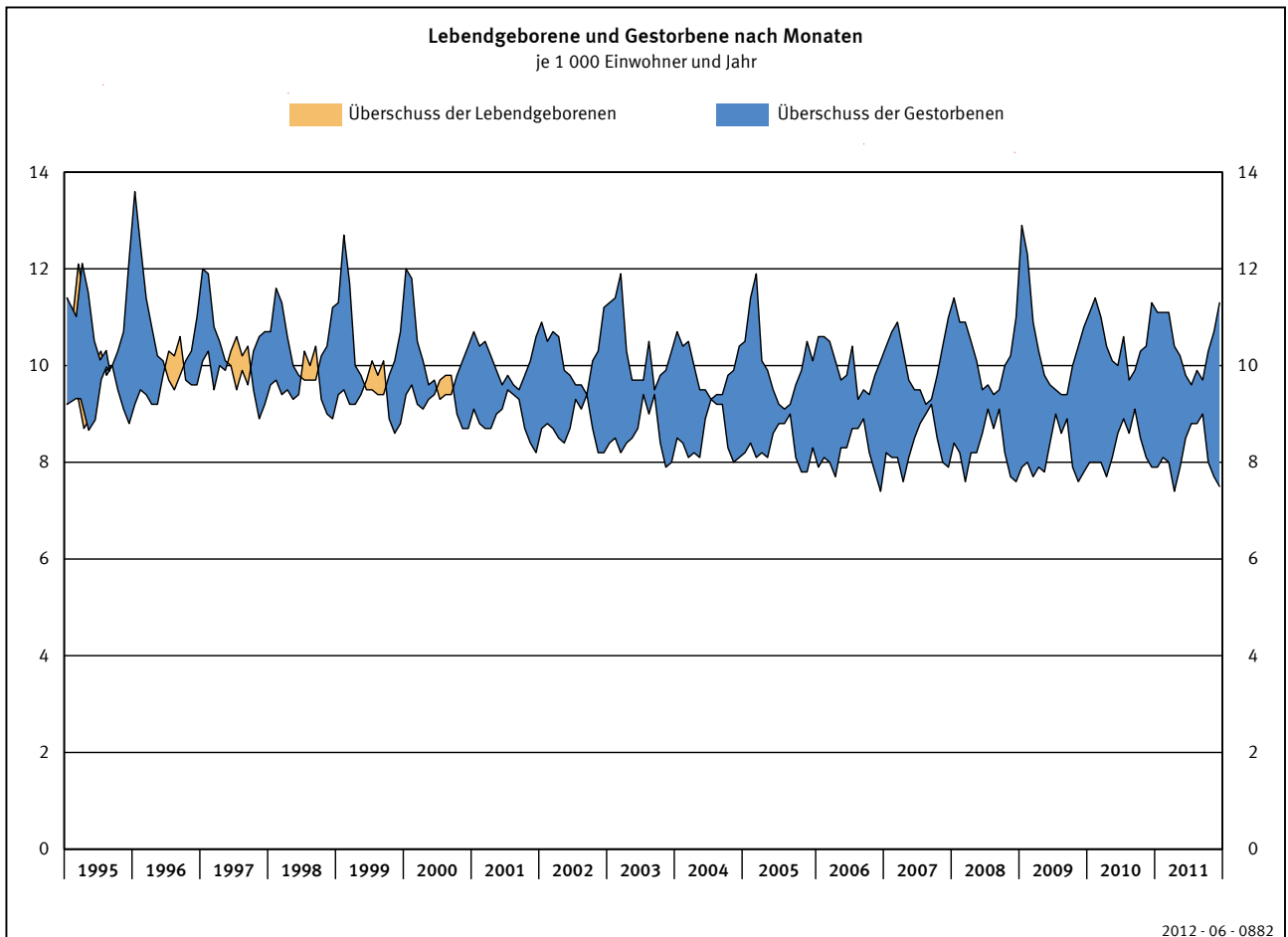
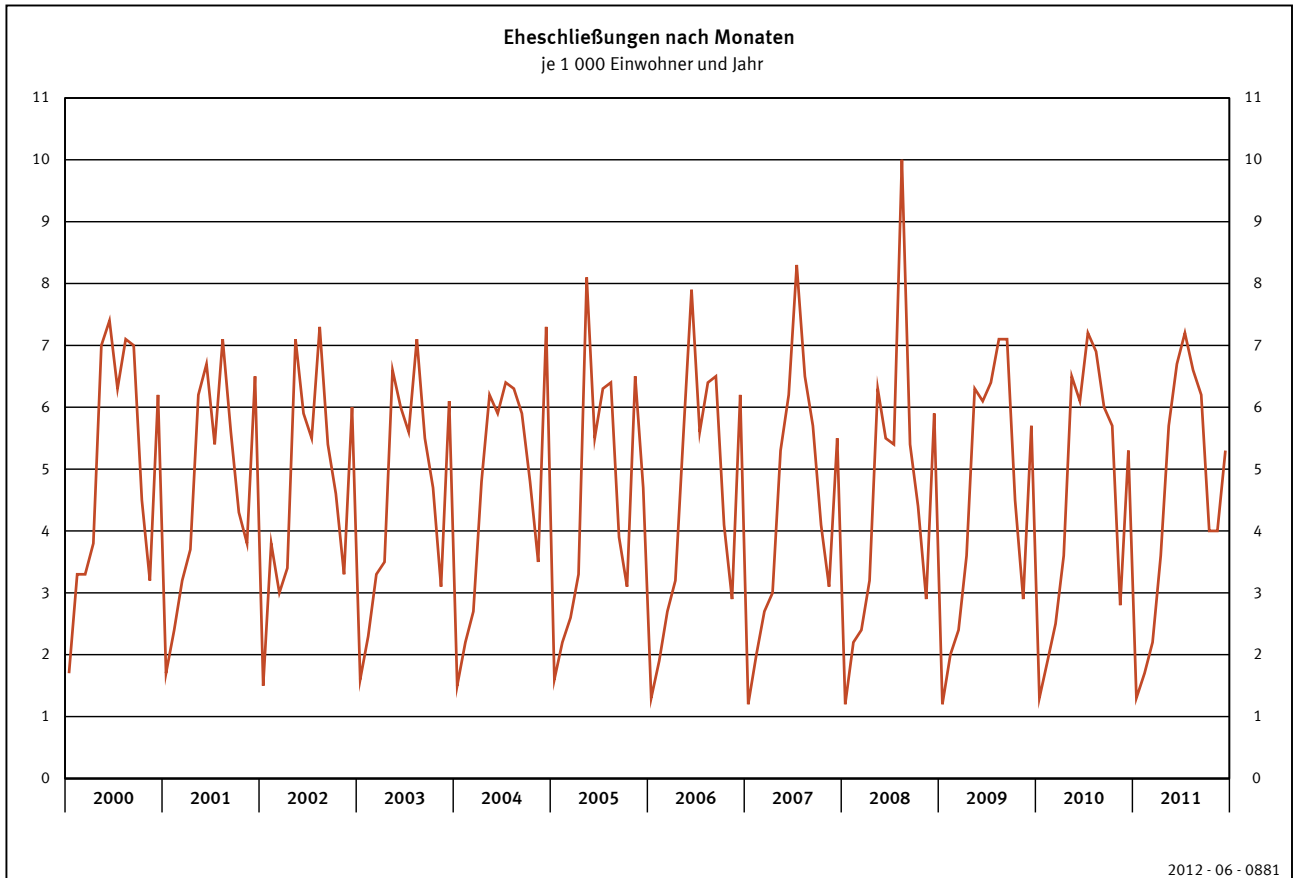

Altersspezifische Geburtenziffern
 Lebendgeborene nach dem Alter der Mütter je 1 000 Frauen gleichen Alters

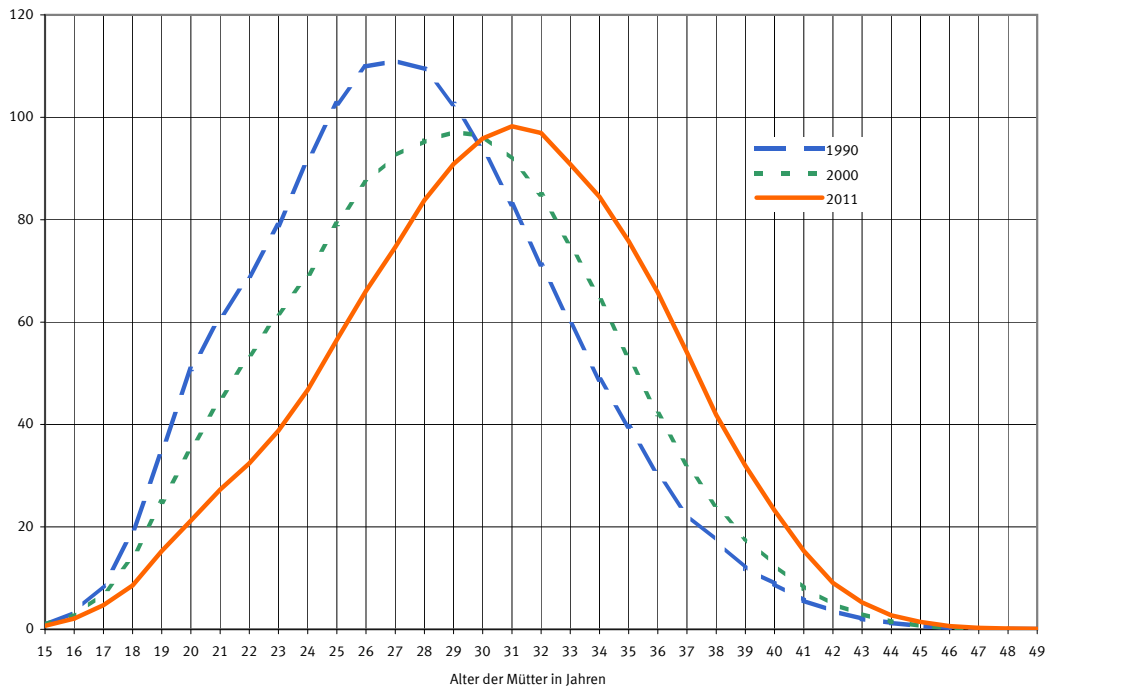

Statistisches Bundesamt

Zusammengefasste Geburtenziffern *)
 je 1 000 Frauen im Alter von 15 bis unter 50 Jahren

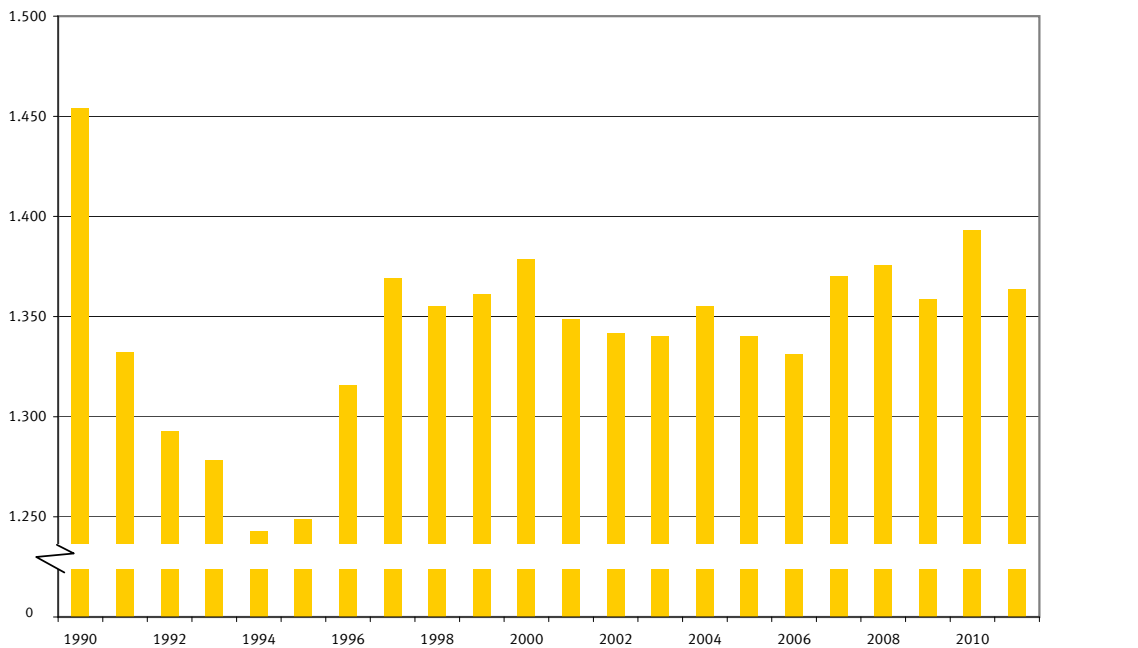

*) Summe der altersspezifischen Geburtenziffern.

Statistisches Bundesamt

Heiratsziffern der Ledigen

Eheschließende Ledige nach dem Alter je 1 000 Ledige gleichen Alters

männlich

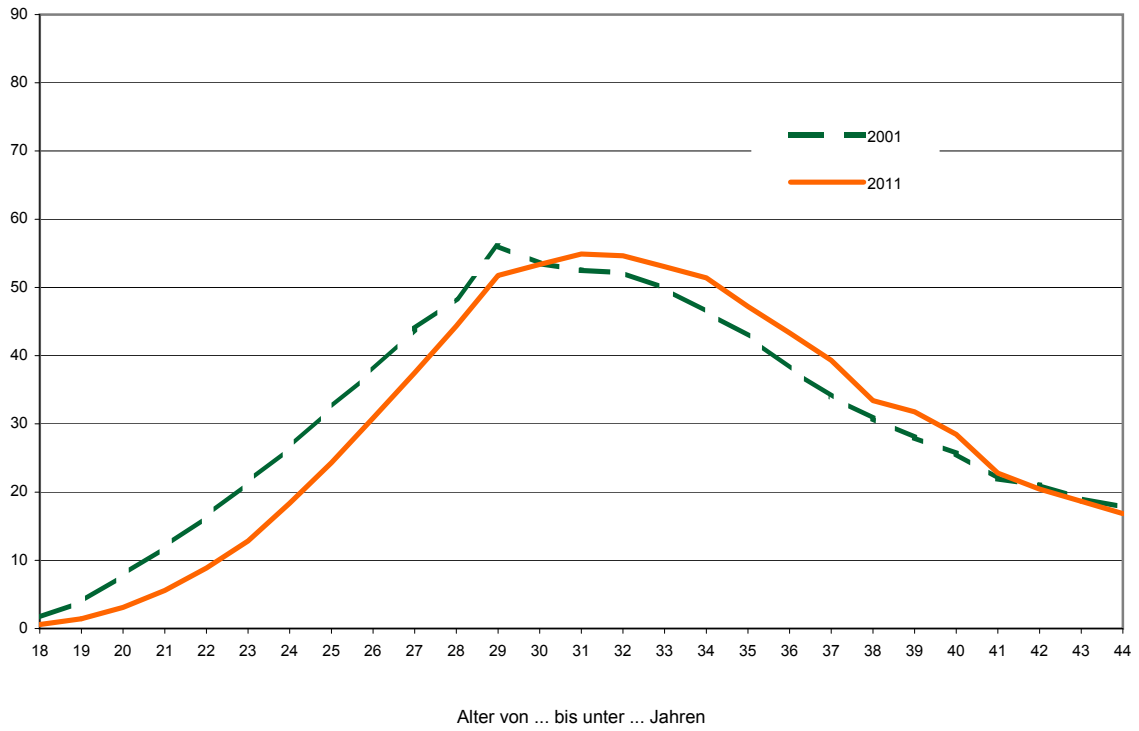

weiblich

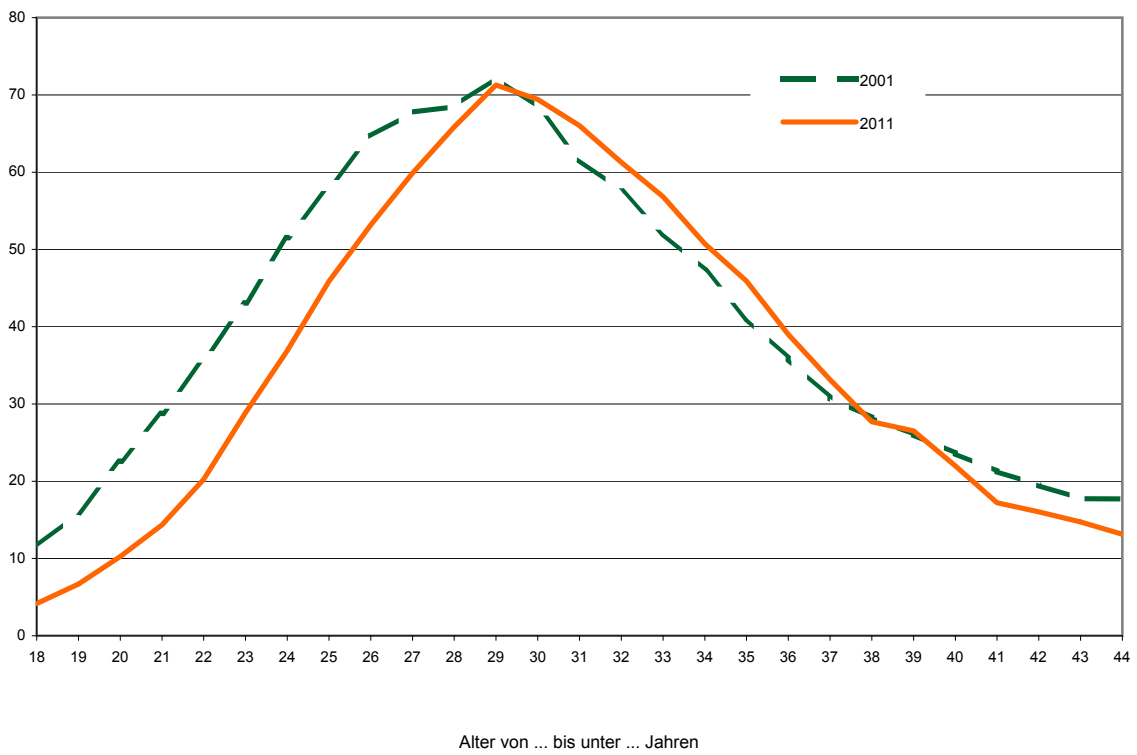

Statistisches Bundesamt

Allgemeine Geburtenziffern 2011 für kreisfreie Städte und Landkreise

Lebendgeborene je 1 000 Einwohner

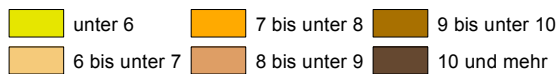
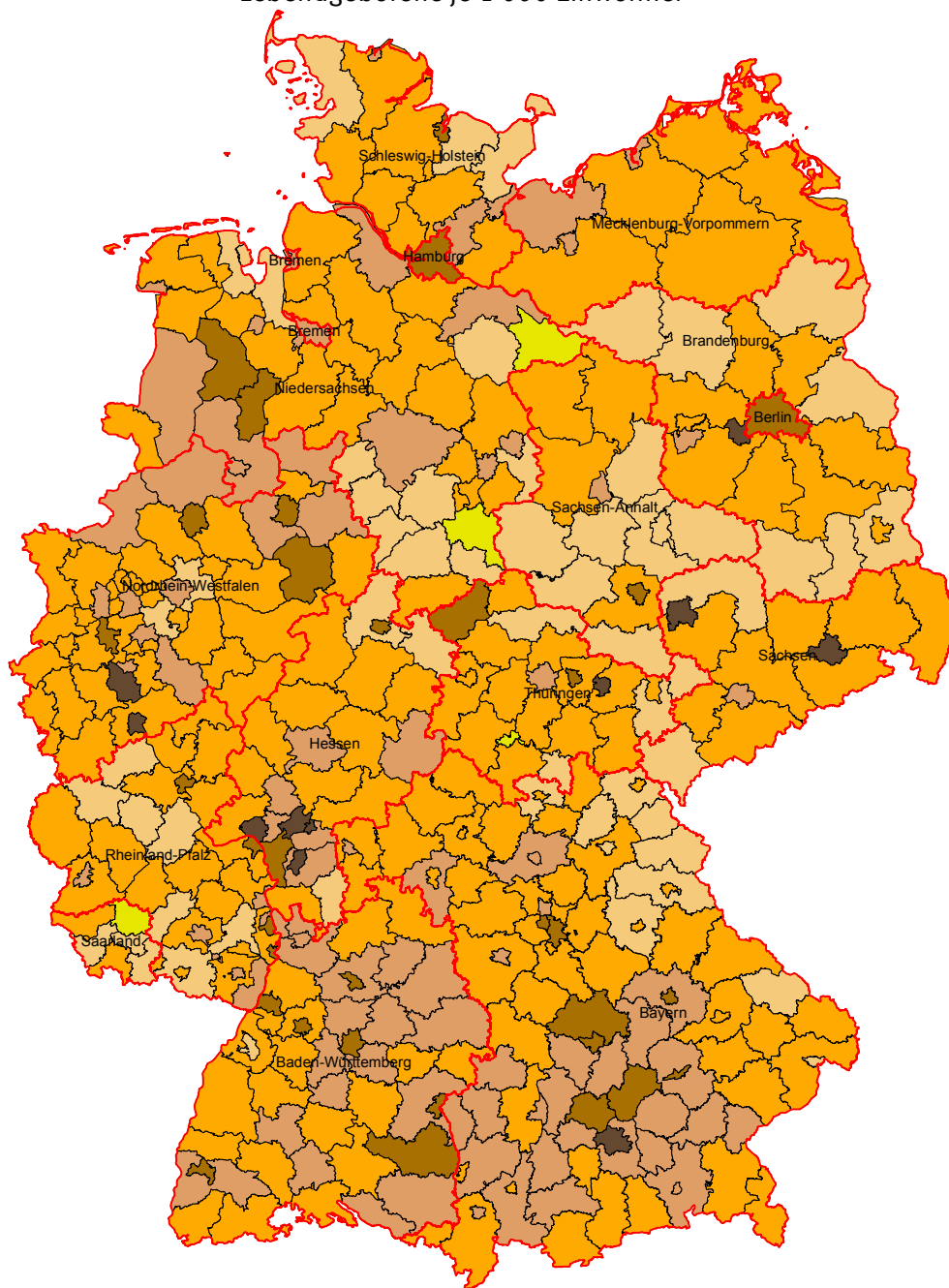

Allgemeine Sterbeziffern 2011 für kreisfreie Städte und Landkreise
 Gestorbene je 1 000 Einwohner

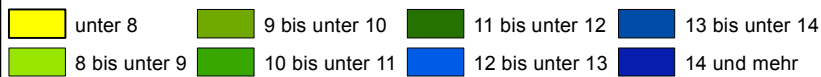
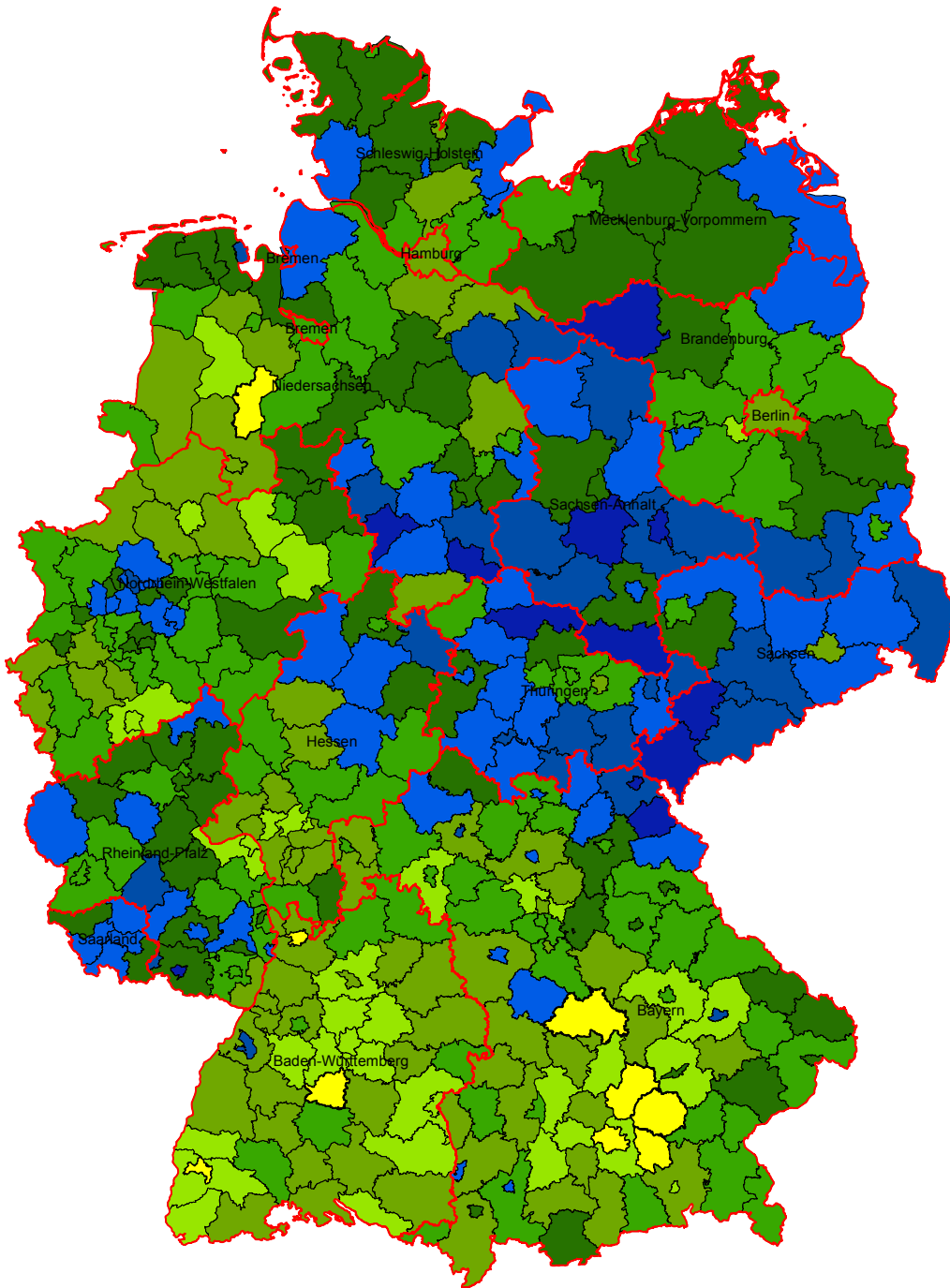

Statistisches Bundesamt

Geburtenüberschuss (+) bzw. -defizit (-) 2011 für kreisfreie Städte und Landkreise
je 1 000 Einwohner

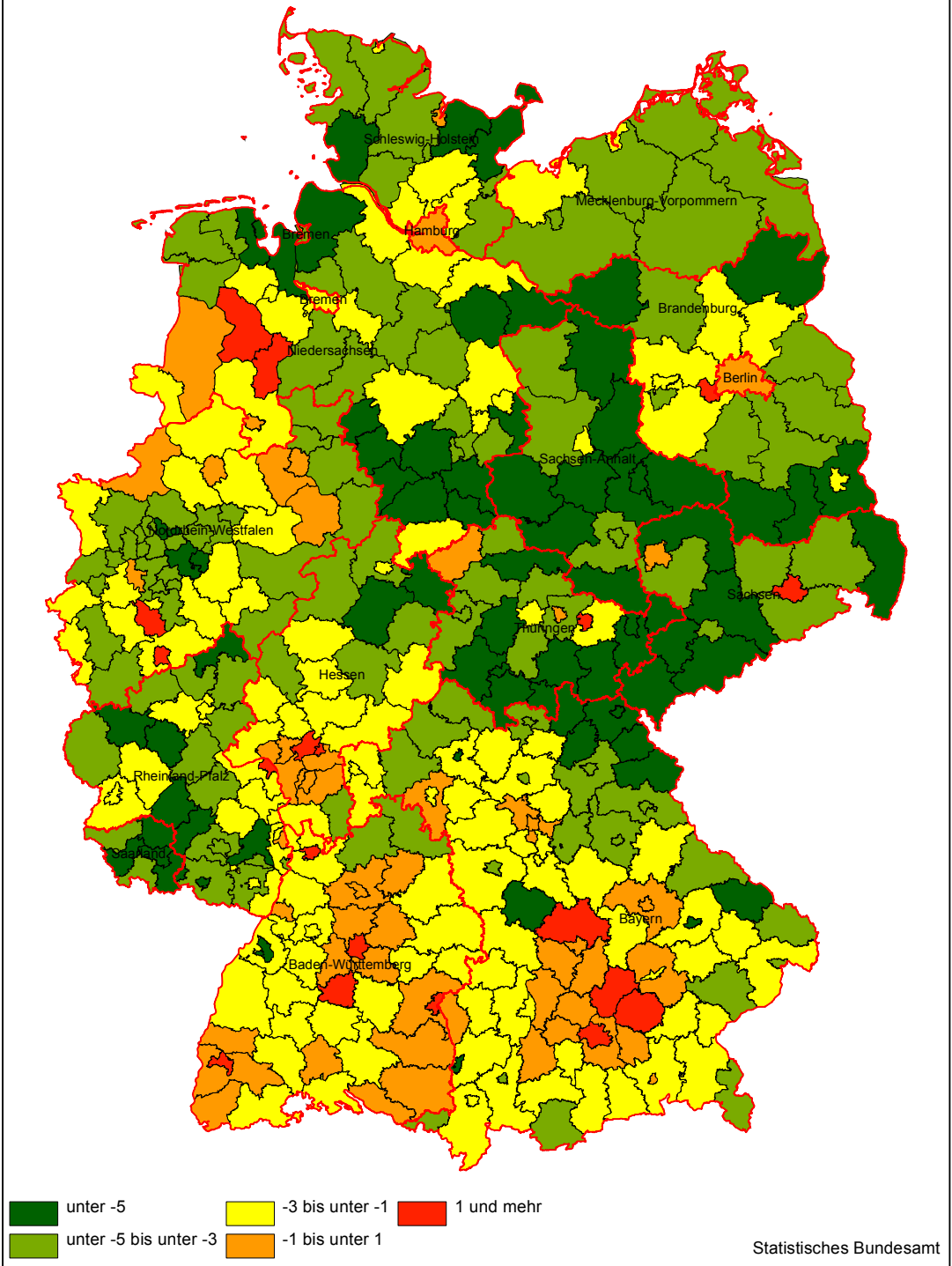

Säuglingssterblichkeit *)
je 1 000 Lebendgeborene

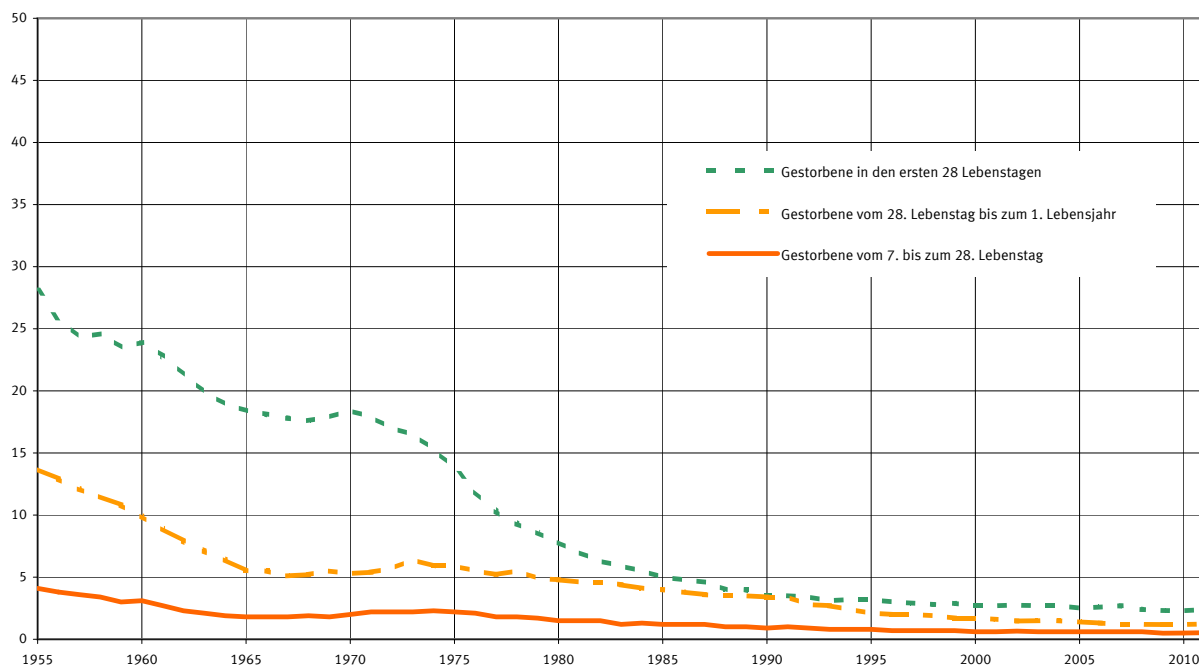

Statistisches Bundesamt

Perinatale Sterblichkeit der Neugeborenen *)

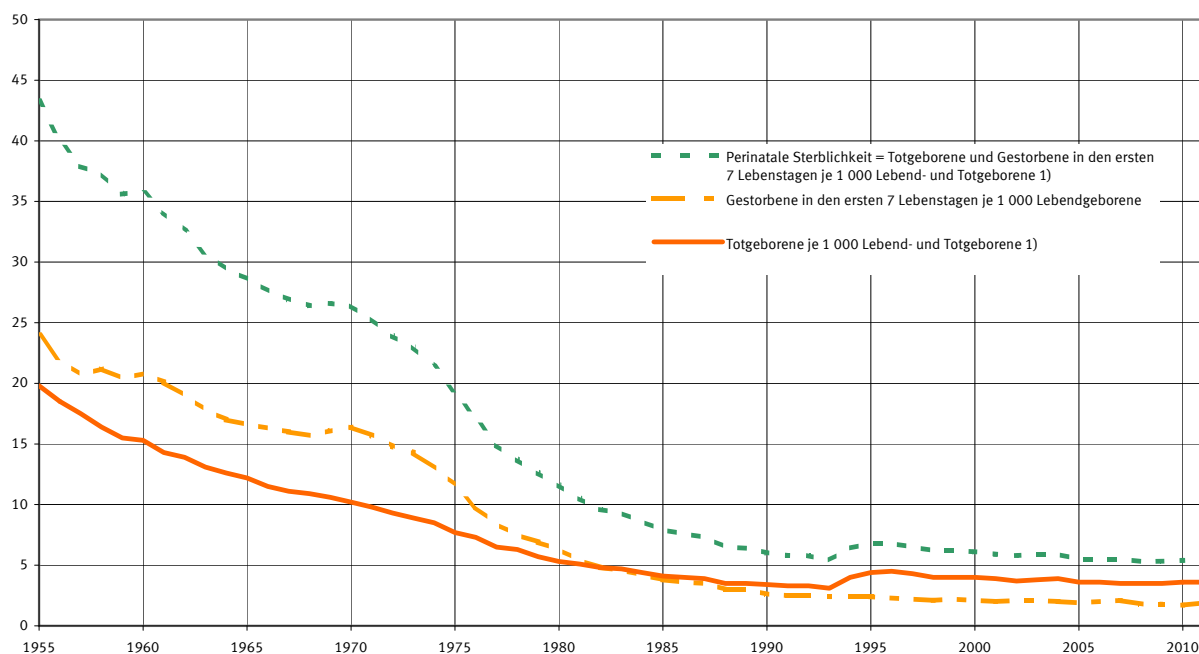

Statistisches Bundesamt

*) Ab 1991 Deutschland; bis 1990 Früheres Bundesgebiet einschließlich Berlin-West.

1) Geburtsgewicht der Totgeborenen vom 1.7.1979 bis 31.3.1994 mindestens 1 000 Gramm, seit 1.4.1994 mindestens 500 Gramm.

Sterbewahrscheinlichkeiten der Sterbetafel 2009/11

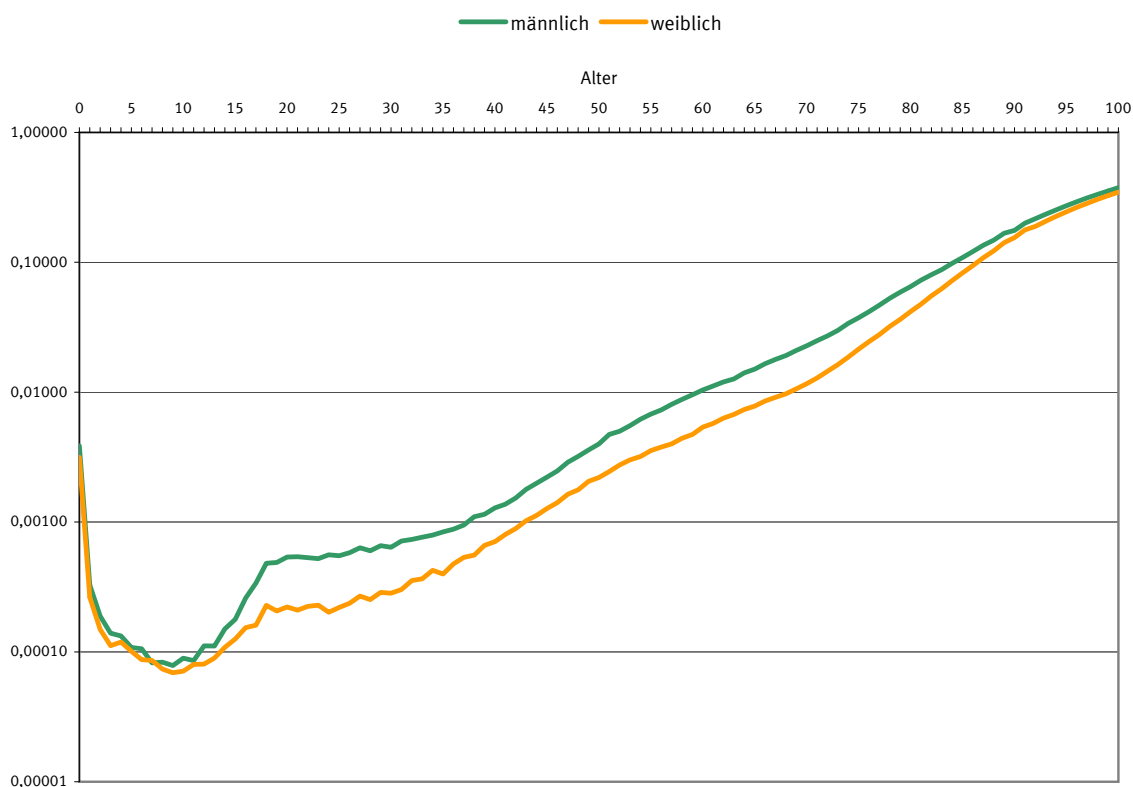

Statistisches Bundesamt

Absterbeordnung der Sterbetafel 2009/11

Von 100 000 Neugeborenen überleben die angegebenen Altersjahre

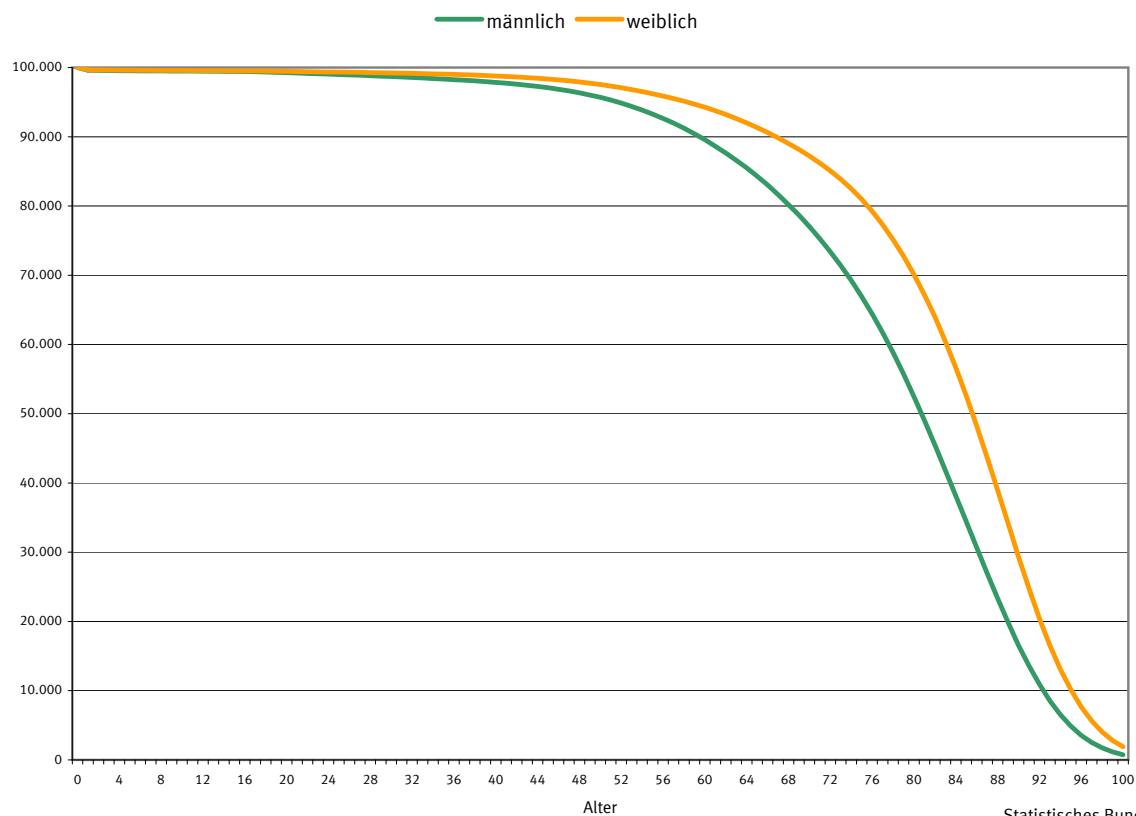

Statistisches Bundesamt

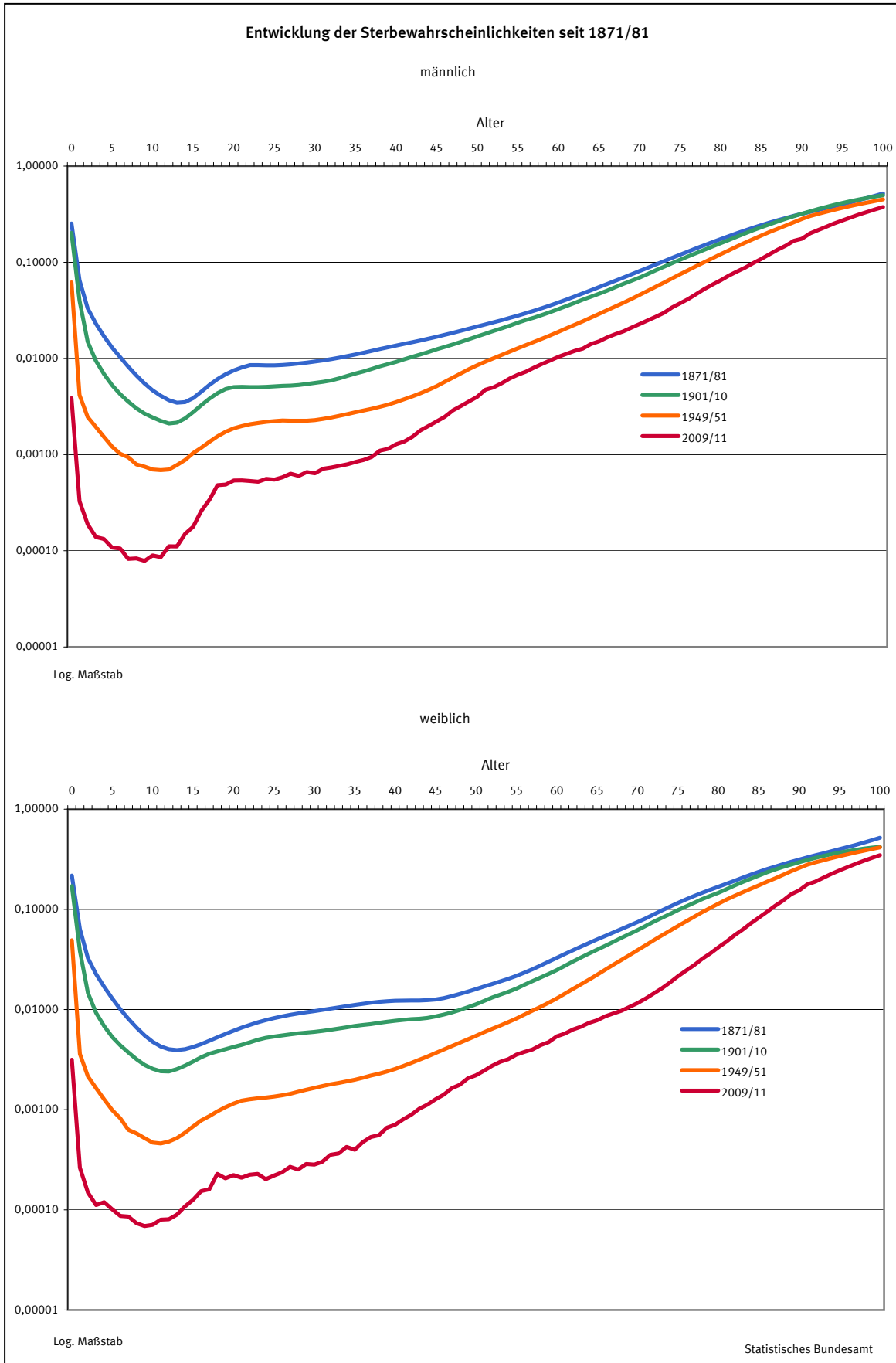

Die Werte sind für folgende Gebietsstände aufgeführt: 1871/81 und 1901/10 Deutsches Reich; 1949/51 Früheres Bundesgebiet; 2009/11 Deutschland.

Entwicklung der Absterbeordnungen seit 1871/81
 Von 100 000 Neugeborenen überleben die angegebenen Altersjahre

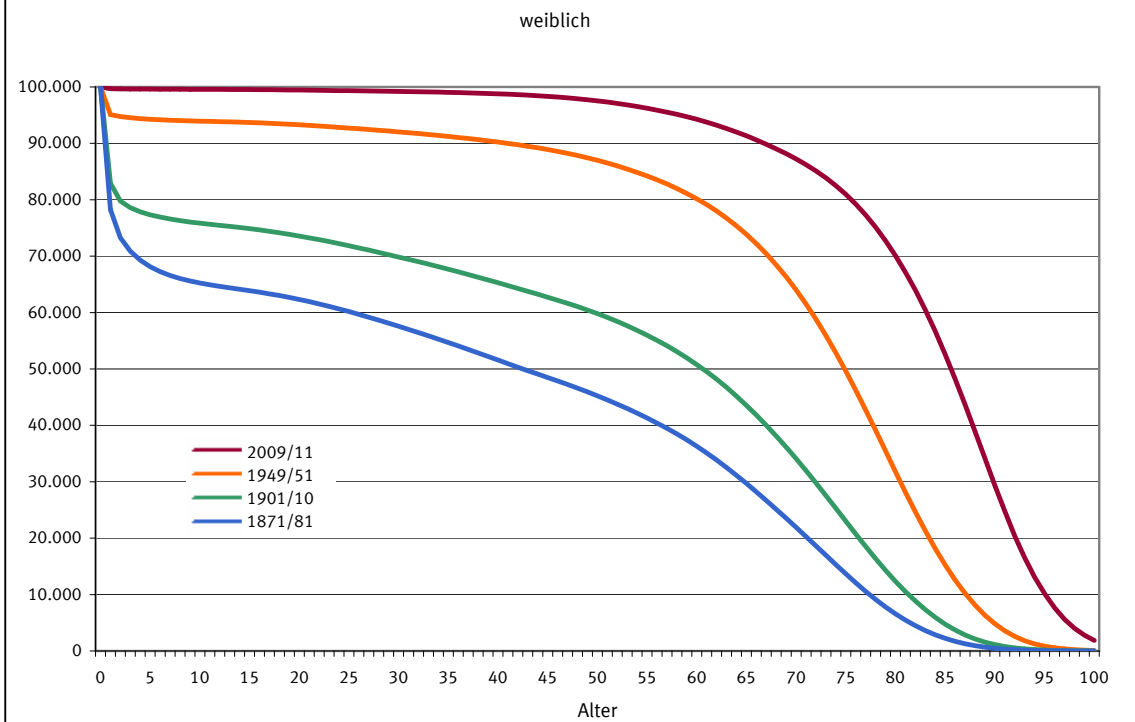
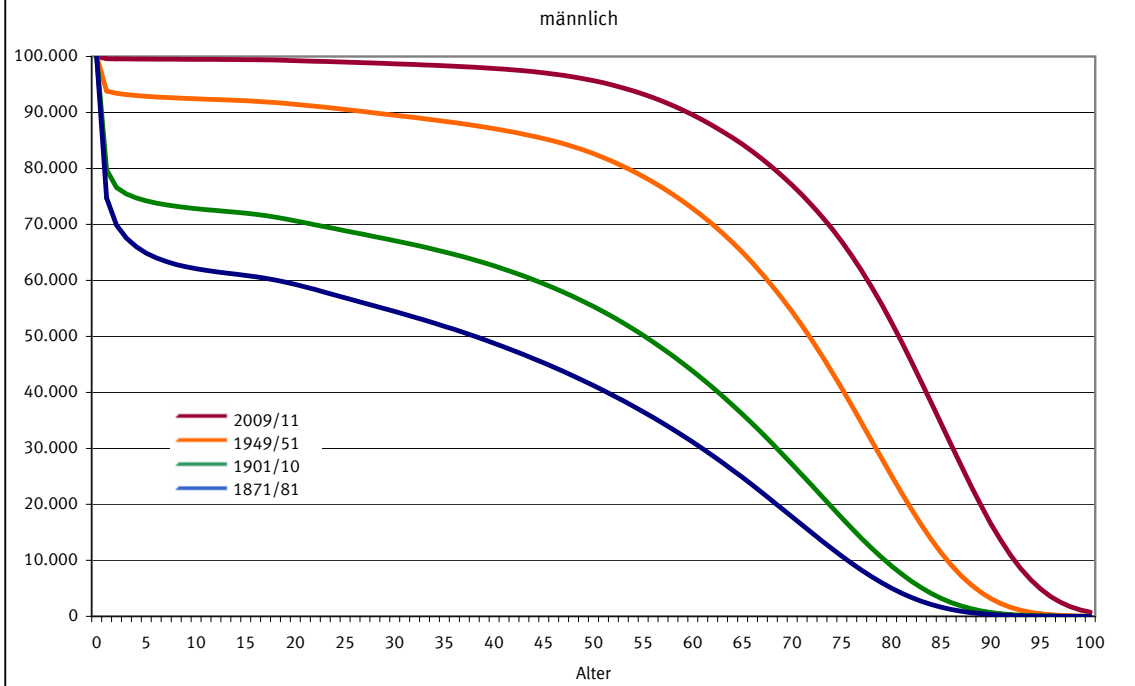

Statistisches Bundesamt

Die Werte sind für folgende Gebietsstände aufgeführt: 1871/81 und 1901/10 Deutsches Reich; 1949/51 Früheres Bundesgebiet; 2009/11 Deutschland.

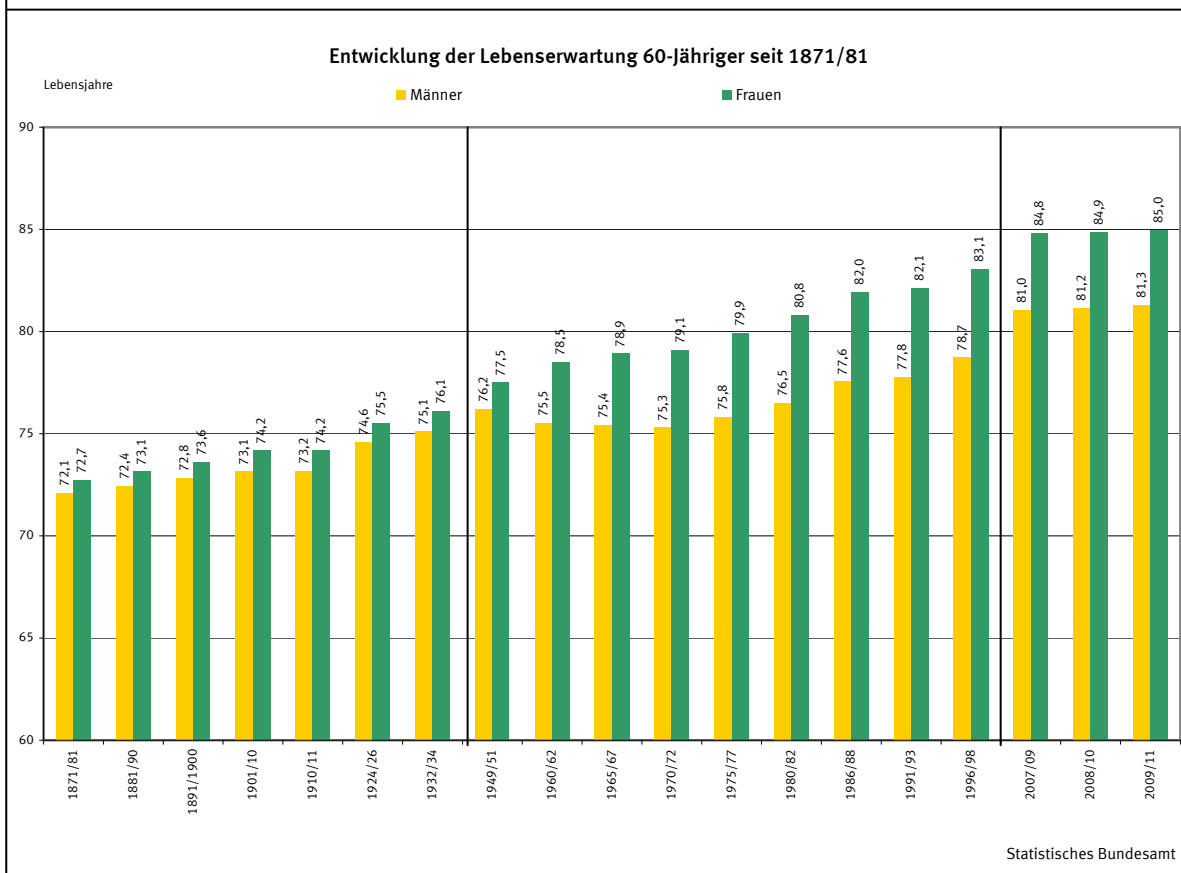
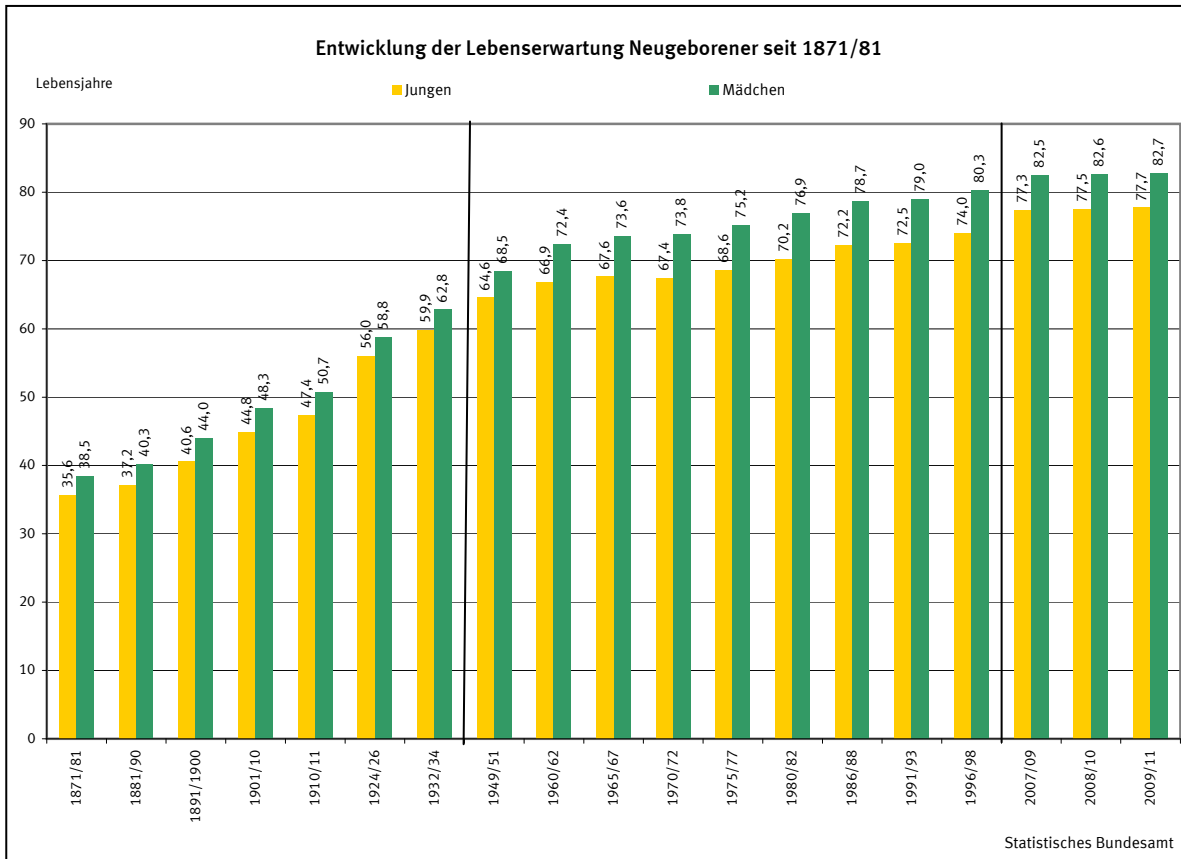

Die Werte sind für folgende Gebietsstände aufgeführt: 1871/81 bis 1932/34 Deutsches Reich, jeweiliger Gebietsstand; 1949/51 bis 1986/88 Früheres Bundesgebiet; ab 1991/93 Deutschland.



Tabellenteil



1 Zusammenfassende Übersichten

1 Zusammenfassende Übersichten

1.2 Maßzahlen zu Eheschließungen, Geborenen und Gestorbenen

1.2.1 Deutschland

Jahr	Eheschließungen	Lebendgeborene	Gestorbene ¹⁾	Überschuss der Geborenen (+) bzw. Gestorbenen (-)	Nichtehelich Lebendgeborene ²⁾	Gestorbene Säuglinge		Totgeborene je 1 000 Lebend- und Totgeborene ⁵⁾	Knaben je 1 000 lebendgeborene Mädchen	Zusammengefasste Geburtenziffer ⁶⁾
						im 1. Lebensjahr ³⁾	in den ersten 7 Lebens-tagen ⁴⁾			
je 1 000 Einwohner und 1 Jahr					je 1 000 Lebendgeborene					
1946	8,1	14,3	15,5	+ 1,2	169,7	99,1	.	23,9	1 080	.
1947	9,8	15,6	14,2	+ 1,5	126,4	91,8	.	22,2	1 074	.
1948	10,5	15,5	11,9	+ 3,6	108,0	73,3	.	22,0	1 081	.
1949	10,2	16,3	11,3	+ 4,9	99,5	63,8	.	22,3	1 074	.
1950	11,0	16,3	10,9	+ 5,4	105,6	60,2	.	21,8	1 074	.
1951	10,4	16,1	10,9	+ 5,1	106,3	56,2	.	21,8	1 069	.
1952	9,5	15,9	11,1	+ 4,9	101,3	51,3	.	21,1	1 070	.
1953	8,9	15,7	11,4	+ 4,4	98,6	48,5	.	20,0	1 066	.
1954	8,7	15,9	11,1	+ 4,8	97,0	45,0	.	19,9	1 066	.
1955	8,8	15,8	11,3	+ 4,5	92,1	43,7	.	19,4	1 068	.
1956	8,9	16,0	11,5	+ 4,6	88,9	40,6	.	18,4	1 064	.
1957	8,9	16,4	11,8	+ 4,6	86,0	38,5	.	17,2	1 068	.
1958	9,1	16,4	11,4	+ 5,0	81,2	38,1	.	16,3	1 067	.
1959	9,2	17,2	11,6	+ 5,7	79,4	36,0	19,5	15,6	1 064	.
1960	9,5	17,3	12,0	+ 5,3	75,6	35,0	19,7	15,5	1 059	.
1961	9,5	17,9	11,6	+ 6,3	71,4	32,4	.	14,5	1 059	.
1962	9,4	17,8	11,9	+ 5,9	65,8	29,8	.	14,0	1 059	.
1963	8,8	18,2	12,0	+ 6,2	61,4	28,0	.	13,3	1 058	.
1964	8,5	18,1	11,6	+ 6,5	59,4	26,0	.	12,8	1 059	.
1965	8,2	17,5	12,0	+ 5,5	57,8	24,0	.	12,3	1 061	.
1966	8,0	17,3	12,0	+ 5,3	56,6	23,4	.	11,7	1 056	.
1967	7,9	16,7	12,0	+ 4,7	58,2	22,5	.	11,2	1 057	.
1968	7,3	15,8	12,7	+ 3,1	61,2	22,1	.	11,0	1 057	.
1969	7,4	14,8	12,8	+ 2,0	65,8	22,6	.	10,7	1 059	.
1970	7,4	13,5	12,6	+ 0,9	72,3	22,3	15,2	10,3	1 055	.
1971	7,2	12,9	12,3	+ 0,6	79,7	21,9	14,5	9,8	1 060	.
1972	7,0	11,4	12,2	+ 0,8	83,1	21,1	13,8	9,2	1 058	.
1973	6,7	10,3	12,2	+ 1,9	83,4	21,1	13,2	8,9	1 055	.
1974	6,5	10,2	12,1	+ 1,9	85,0	19,9	12,3	8,4	1 055	.
1975	6,7	9,9	12,6	+ 2,6	84,5	18,8	11,2	7,8	1 061	.
1976	6,5	10,2	12,3	+ 2,1	87,6	16,6	9,6	7,3	1 054	.
1977	6,5	10,3	11,9	+ 1,6	90,4	14,9	8,2	6,8	1 061	.
1978	6,0	10,4	12,2	+ 1,9	99,4	14,2	7,5	6,5	1 059	.
1979	6,2	10,5	12,1	+ 1,6	107,2	13,4	7,0	6,0	1 055	.
1980	6,3	11,0	12,1	+ 1,1	118,9	12,6	6,4	5,7	1 053	.
1981	6,2	11,0	12,2	+ 1,2	127,7	11,8	5,8	5,6	1 055	.
1982	6,2	11,0	12,1	+ 1,1	142,9	11,1	5,1	5,1	1 058	.
1983	6,3	10,6	12,1	+ 1,4	153,8	10,3	4,8	4,9	1 057	.
1984	6,4	10,4	11,8	+ 1,3	159,5	9,7	4,5	4,7	1 056	.
1985	6,4	10,5	12,0	+ 1,5	162,2	9,1	4,0	4,4	1 052	.
1986	6,6	10,9	11,9	+ 1,0	160,7	8,8	3,8	4,2	1 052	.
1987	6,7	11,2	11,6	+ 0,4	157,2	8,4	3,7	4,1	1 060	.
1988	6,8	11,4	11,5	+ 0,1	156,9	7,7	3,2	3,9	1 058	.
1989	6,7	11,2	11,5	+ 0,3	155,1	7,5	3,1	3,7	1 053	.
1990	6,5	11,4	11,6	+ 0,2	153,2	7,1	2,7	3,5	1 057	1 454,1
1991	5,7	10,4	11,4	+ 1,0	150,8	6,7	2,5	3,3	1 055	1 331,9
1992	5,6	10,0	11,0	+ 0,9	148,9	6,1	2,5	3,3	1 052	1 292,4
1993	5,5	9,8	11,1	+ 1,2	148,1	5,8	2,4	3,1	1 056	1 278,2
1994	5,4	9,5	10,9	+ 1,4	153,9	5,6	2,4	4,0	1 059	1 242,5
1995	5,3	9,4	10,8	+ 1,5	160,6	5,3	2,4	4,4	1 054	1 248,9
1996	5,2	9,7	10,8	+ 1,1	170,5	5,0	2,3	4,5	1 058	1 315,6
1997	5,2	9,9	10,5	+ 0,6	179,6	4,8	2,2	4,3	1 055	1 369,0
1998	5,1	9,6	10,4	+ 0,8	200,1	4,7	2,1	4,0	1 054	1 355,3
1999	5,2	9,4	10,3	+ 0,9	221,4	4,5	2,2	4,0	1 058	1 360,9
2000	5,1	9,3	10,2	+ 0,9	234,1	4,4	2,1	4,0	1 053	1 378,5
2001	4,7	8,9	10,1	+ 1,1	250,3	4,3	2,0	3,9	1 058	1 348,7
2002	4,8	8,7	10,2	+ 1,5	261,3	4,2	2,1	3,7	1 055	1 341,4
2003	4,6	8,6	10,3	+ 1,8	269,8	4,2	2,1	3,8	1 054	1 340,2
2004	4,8	8,5	9,9	+ 1,4	279,4	4,1	2,0	3,9	1 054	1 355,1
2005	4,7	8,3	10,1	+ 1,8	291,8	3,9	1,9	3,6	1 053	1 340,0
2006	4,5	8,2	10,0	+ 1,8	299,6	3,8	2,0	3,6	1 058	1 331,1
2007	4,5	8,3	10,1	-1,7	308,2	3,9	2,1	3,5	1 057	1 370,2
2008	4,6	8,3	10,3	-2,0	320,7	3,5	1,8	3,5	1 052	1 375,8
2009	4,6	8,1	10,4	-2,3	327,4	3,5	1,8	3,5	1 054	1 358,4
2010	4,7	8,3	10,5	-2,2	332,6	3,4	1,7	3,6	1 050	1 393,2
2011	4,6	8,1	10,4	-2,3	339,1	3,6	1,9	3,6	1 053	1 363,7

1) Ohne Totgeborene, nachträglich beurkundete Kriegssterbefälle und gerichtliche Todeserklärungen.

2) Seit 1.7.1998 "Kinder nicht miteinander verheirateter Eltern".

3) Bezogen auf die Lebendgeborenen des Berichtszeitraums, ab 1958 unter Berücksichtigung der Geburtenentwicklung in den vorangegangenen 12 Monaten.

4) Bezogen auf die Lebendgeborenen des Berichtszeitraums.

5) Geburtsgewicht der Totgeborenen vom 1.7.79 bis 31.3.94 mindestens 1 000 Gramm, ab 1.4.94 mindestens 500 Gramm.

6) Summe der altersspezifischen Geburtenziffern je 1 000 Frauen im Alter von 15 bis 49 Jahren.

1 Zusammenfassende Übersichten

1.2 Maßzahlen zu Eheschließungen, Geborenen und Gestorbenen

1.2.2 Früheres Bundesgebiet ^{*)}

Jahr	Eheschließungen	Lebendgeborene	Gestorbene ¹⁾	Überschuss der Geborenen (+) bzw. Gestorbenen (-)	Nichtehelich Lebendgeborene ²⁾	Gestorbene Säuglinge		Totgeborene je 1 000 Lebend- und Totgeborene ⁵⁾	Knaben je 1 000 lebendgeborene Mädchen	Zusammengefasste Geburtenziffer ⁶⁾
						im 1. Lebensjahr ³⁾	in den ersten 7 Lebens-tagen ⁴⁾			
je 1 000 Einwohner und 1 Jahr					je 1 000 Lebendgeborene					
1946	8,7	15,9	12,7	+ 3,1	163,8	97,1	.	23,0	1 079	.
1947	10,3	16,6	12,2	+ 4,4	118,5	86,3	.	21,3	1 075	.
1948	10,9	16,7	10,6	+ 6,0	102,3	68,9	.	21,7	1 080	.
1949	10,3	16,9	10,5	+ 6,4	93,1	59,6	.	22,0	1 075	.
1950	10,7	16,3	10,6	+ 5,7	97,3	55,3	.	21,8	1 074	2 100,2
1951	10,3	15,7	10,8	+ 5,0	96,4	53,0	.	21,9	1 066	2 067,7
1952	9,5	15,7	10,7	+ 5,0	90,3	48,4	.	21,0	1 070	2 078,8
1953	9,0	15,5	11,3	+ 4,2	86,7	46,5	.	20,3	1 063	2 053,5
1954	8,7	15,7	10,7	+ 5,0	84,2	43,5	.	20,1	1 065	2 101,8
1955	8,8	15,7	11,1	+ 4,5	78,6	41,9	24,0	19,8	1 066	2 108,4
1956	9,0	16,1	11,3	+ 4,8	74,7	38,9	21,9	18,5	1 064	2 204,3
1957	9,0	16,6	11,5	+ 5,2	71,9	36,6	20,7	17,5	1 068	2 300,9
1958	9,1	16,7	11,0	+ 5,7	68,5	36,2	21,2	16,4	1 067	2 290,1
1959	9,2	17,3	11,0	+ 6,3	66,9	34,4	20,4	15,5	1 064	2 368,1
1960	9,4	17,4	11,6	+ 5,9	63,3	33,8	20,8	15,3	1 059	2 365,7
1961	9,4	18,0	11,2	+ 6,9	59,5	32,0	20,1	14,3	1 058	2 456,8
1962	9,3	17,9	11,3	+ 6,6	55,6	29,3	19,0	13,9	1 059	2 440,7
1963	8,8	18,4	11,7	+ 6,6	52,3	27,1	17,8	13,1	1 058	2 518,4
1964	8,7	18,3	11,1	+ 7,2	49,9	25,3	17,0	12,6	1 059	2 542,5
1965	8,4	17,8	11,6	+ 6,3	46,9	23,8	16,6	12,2	1 058	2 507,5
1966	8,2	17,8	11,6	+ 6,2	45,6	23,6	16,3	11,5	1 056	2 534,6
1967	8,1	17,2	11,6	+ 5,6	46,1	22,8	16,0	11,1	1 056	2 489,6
1968	7,4	16,3	12,3	+ 4,0	47,6	22,6	15,7	10,9	1 056	2 382,1
1969	7,4	15,0	12,4	+ 2,6	50,4	23,2	16,1	10,6	1 058	2 214,0
1970	7,3	13,4	12,1	+ 1,3	54,6	23,4	16,4	10,2	1 055	2 016,3
1971	7,1	12,7	11,9	+ 0,8	58,1	23,1	15,7	9,8	1 059	1 920,8
1972	6,7	11,3	11,8	- 0,5	60,5	22,4	14,8	9,3	1 057	1 712,9
1973	6,4	10,3	11,8	- 1,5	62,7	22,7	14,3	8,9	1 054	1 543,5
1974	6,1	10,1	11,7	- 1,6	62,7	21,1	13,0	8,5	1 054	1 512,5
1975	6,3	9,7	12,1	- 2,4	61,2	19,7	11,6	7,7	1 061	1 451,3
1976	5,9	9,8	11,9	- 2,1	63,5	17,4	9,8	7,3	1 054	1 454,8
1977	5,8	9,5	11,5	- 2,0	64,7	15,4	8,4	6,5	1 061	1 404,6
1978	5,3	9,4	11,8	- 2,4	69,6	14,7	7,5	6,3	1 058	1 380,7
1979	5,6	9,5	11,6	- 2,1	71,3	13,6	6,9	5,7	1 051	1 379,1
1980	5,9	10,1	11,6	- 1,5	75,6	12,7	6,3	5,3	1 054	1 444,9
1981	5,8	10,1	11,7	- 1,6	79,0	11,6	5,4	5,1	1 055	1 435,2
1982	5,9	10,1	11,6	- 1,5	84,9	10,9	4,8	4,8	1 058	1 407,2
1983	6,0	9,7	11,7	- 2,0	88,3	10,2	4,6	4,7	1 057	1 330,9
1984	5,9	9,5	11,4	- 1,8	90,7	9,6	4,2	4,4	1 057	1 290,6
1985	6,0	9,6	11,6	- 1,9	94,0	8,9	3,8	4,1	1 049	1 280,8
1986	6,1	10,3	11,5	- 1,2	95,5	8,7	3,6	4,0	1 054	1 345,3
1987	6,3	10,5	11,3	- 0,7	97,1	8,3	3,5	3,9	1 062	1 368,0
1988	6,5	11,0	11,2	- 0,2	100,3	7,6	3,0	3,5	1 058	1 412,5
1989	6,4	11,0	11,2	- 0,3	102,2	7,5	3,0	3,5	1 051	1 395,4
1990	6,6	11,5	11,3	+ 0,2	104,9	7,1	2,6	3,4	1 057	1 450,1
1991	6,3	11,3	11,1	+ 0,2	111,1	6,7	2,5	3,2	1 057	1 421,8
1992	6,2	11,1	10,7	+ 0,4	115,9	6,0	2,5	3,2	1 052	1 401,6
1993	6,0	11,0	10,9	+ 0,1	118,7	5,8	2,4	3,0	1 055	1 392,6
1994	5,9	10,5	10,7	- 0,2	124,3	5,5	2,4	4,0	1 059	1 347,2
1995	5,7	10,3	10,7	- 0,4	128,9	5,3	2,4	4,3	1 054	1 339,3
1996	5,6	10,5	10,6	- 0,1	136,8	5,0	2,3	4,4	1 058	1 395,9
1997	5,5	10,7	10,4	+ 0,3	142,7	4,8	2,2	4,3	1 055	1 440,6
1998	5,4	10,2	10,3	- 0,1	159,2	4,6	2,1	3,9	1 055	1 413,1
1999	5,5	9,9	10,3	- 0,3	176,7	4,6	2,2	3,9	1 058	1 405,8
2000	5,4	9,8	10,1	- 0,3	186,5	4,5	2,1	4,0	1 052	1 412,5
2001	5,0	9,3	9,9	- 0,6	196,2	4,4	2,1	3,9	1 059	1 382,4
2002	5,0	9,1	10,1	- 1,0	205,8	4,3	2,1	3,7	1 056	1 371,0
2003	4,9	8,9	10,2	- 1,3	211,6	4,3	2,2	3,7	1 057	1 363,7
2004	4,9	8,8	9,7	- 1,0	219,8	4,2	2,1	3,8	1 053	1 371,7
2005	4,8	8,5	9,9	- 1,4	230,9	4,0	2,0	3,6	1 055	1 355,2
2006	4,6	8,3	9,8	- 1,5	237,7	3,9	2,0	3,5	1 057	1 341,0
2007	4,6	8,4	9,9	- 1,4	246,5	4,1	2,3	3,4	1 055	1 374,6
2008	4,6	8,3	10,1	- 1,7	258,3	3,6	1,9	3,4	1 052	1 374,2
2009	4,7	8,1	10,2	- 2,1	264,7	3,6	2,0	3,4	1 054	1 353,3
2010	4,7	8,3	10,3	- 2,0	270,0	3,6	1,9	3,5	1 051	1 385,3
2011	4,7	8,1	10,2	- 2,1	276,9	3,8	2,0	3,5	1 053	1 357,1

*) Seit 2001 ohne Berlin - West.

1) Ohne Totgeborene, nachträglich beurkundete Kriegssterbefälle und gerichtliche Todeserklärungen.

2) Seit 1.7.1998 "Kinder nicht miteinander verheirateter Eltern".

3) Unter Berücksichtigung der Geburtenentwicklung in den vorangegangenen 12 Monaten.

4) Bezogen auf die Lebendgeborenen des Berichtszeitraums.

5) Geburtsgewicht der Totgeborenen vom 1.7.79 bis 31.3.94 mindestens 1 000 Gramm, ab 1.4.94 mindestens 500 Gramm.

6) Summe der altersspezifischen Geburtenziffern je 1 000 Frauen im Alter von 15 bis 49 Jahren.

1 Zusammenfassende Übersichten

1.2 Maßzahlen zu Eheschließungen, Geborenen und Gestorbenen

1.2.3 Neue Länder und Berlin-Ost *)

Jahr	Eheschließungen je 1 000 Einwohner und 1 Jahr	Lebendgeborene je 1 000 Einwohner und 1 Jahr	Gestorbene ¹⁾ je 1 000 Einwohner und 1 Jahr	Überschuss der Geborenen (+) bzw. Gestorbenen (-) je 1 000 Einwohner und 1 Jahr	Nichtehelich Lebendgeborene ²⁾ je 1 000 Lebendgeborene	Gestorbene Säuglinge		Totgeborene je 1 000 Lebend- und Totgeborene ⁵⁾	Knaben je 1 000 lebendgeborene Mädchen	Zusammengefasste Geburtenziffer ⁶⁾
						im 1. Lebensjahr ³⁾	in den ersten 7 Lebens-tagen ⁴⁾			
1946	6,8	10,2	22,4	- 12,1	192,5	131,4	.	27,1	1 085	.
1947	8,7	13,1	19,0	- 5,9	151,1	113,7	.	24,8	1 073	.
1948	9,6	12,7	15,2	- 2,4	126,9	89,4	.	22,9	1 081	.
1949	10,1	14,5	13,4	+ 1,1	118,9	78,3	.	23,4	1 072	.
1950	11,7	16,5	11,9	+ 4,6	127,9	72,1	.	21,7	1 072	.
1951	10,6	16,9	11,4	+ 5,6	131,5	63,8	.	21,7	1 077	.
1952	9,6	16,6	12,1	+ 4,6	130,0	59,1	.	21,2	1 069	2 398,5
1953	8,7	16,4	11,7	+ 4,7	130,3	53,5	.	19,4	1 073	2 369,8
1954	8,4	16,3	12,2	+ 4,1	132,5	50,3	.	19,1	1 068	2 350,3
1955	8,7	16,3	11,9	+ 4,4	130,0	48,9	.	18,4	1 074	2 346,7
1956	8,6	15,8	12,0	+ 3,9	131,9	46,5	.	18,1	1 064	2 262,3
1957	8,6	15,6	12,9	+ 2,7	131,8	45,5	.	16,3	1 069	2 208,2
1958	8,9	15,6	12,7	+ 2,9	123,7	44,2	.	15,9	1 069	2 205,4
1959	9,4	16,9	13,3	+ 3,6	120,1	40,8	16,6	16,1	1 065	2 346,9
1960	9,7	16,9	13,5	+ 3,4	116,0	38,8	16,3	16,0	1 060	2 328,3
1961	9,9	17,6	13,0	+ 4,6	111,3	33,7	.	15,3	1 061	2 397,0
1962	9,7	17,4	13,7	+ 3,7	100,8	31,6	.	14,5	1 062	2 415,1
1963	8,6	17,6	12,9	+ 4,6	93,4	31,2	.	14,0	1 061	2 469,5
1964	8,0	17,1	13,3	+ 3,9	94,2	28,6	.	13,4	1 058	2 507,6
1965	7,6	16,5	13,5	+ 3,0	98,1	24,8	.	12,9	1 070	2 483,4
1966	7,1	15,7	13,2	+ 2,5	99,9	22,9	.	12,5	1 055	2 424,4
1967	6,9	14,8	13,3	+ 1,5	107,0	21,4	.	11,5	1 059	2 337,9
1968	7,0	14,3	14,2	+ 0,2	114,9	20,2	.	11,3	1 061	2 296,8
1969	7,3	14,0	14,3	- 0,3	124,1	20,3	.	10,8	1 061	2 235,7
1970	7,7	13,9	14,1	- 0,2	133,0	18,5	11,2	10,4	1 054	2 192,5
1971	7,6	13,8	13,8	- 0,0	151,2	18,0	10,7	9,8	1 061	2 131,0
1972	7,8	11,7	13,7	- 2,0	162,0	17,6	10,1	9,2	1 060	1 786,0
1973	8,1	10,6	13,7	- 3,0	156,4	15,6	9,7	9,0	1 058	1 576,8
1974	8,2	10,6	13,5	- 3,0	162,9	15,9	10,0	8,1	1 057	1 539,7
1975	8,4	10,8	14,3	- 3,5	161,4	15,9	9,7	7,8	1 063	1 541,7
1976	8,6	11,6	13,9	- 2,3	162,1	14,0	8,6	7,3	1 055	1 636,8
1977	8,8	13,3	13,5	- 0,2	157,7	13,1	7,6	7,5	1 062	1 850,6
1978	8,4	13,9	13,9	- 0,0	173,4	13,1	7,6	7,0	1 061	1 899,0
1979	8,2	14,0	13,9	+ 0,1	195,9	12,9	7,3	7,0	1 067	1 894,6
1980	8,0	14,6	14,2	+ 0,4	228,4	12,1	6,8	6,7	1 052	1 941,8
1981	7,7	14,2	13,9	+ 0,3	255,8	12,3	6,8	6,9	1 054	1 853,9
1982	7,5	14,4	13,7	+ 0,7	292,9	11,4	5,8	5,9	1 059	1 858,2
1983	7,5	14,0	13,3	+ 0,7	320,4	10,7	5,4	5,6	1 058	1 789,8
1984	8,0	13,6	13,2	+ 0,4	335,5	10,0	5,2	5,4	1 055	1 735,4
1985	7,9	13,7	13,5	+ 0,1	338,1	9,6	4,7	5,2	1 061	1 734,2
1986	8,3	13,4	13,4	- 0,1	344,3	9,2	4,4	4,7	1 048	1 699,9
1987	8,5	13,6	12,8	+ 0,7	328,0	8,7	4,4	4,9	1 055	1 739,9
1988	8,2	12,9	12,8	+ 0,2	334,4	8,1	3,8	5,0	1 058	1 670,2
1989	7,9	12,0	12,4	- 0,4	336,4	7,6	3,5	4,4	1 061	1 572,3
1990	6,3	11,1	12,9	- 1,8	349,9	7,3	3,3	4,0	1 056	1 517,7
1991	3,2	6,8	12,7	- 5,9	417,2	7,0	2,9	3,7	1 044	977,2
1992	3,1	5,6	12,1	- 6,5	418,2	7,1	3,1	3,9	1 053	830,4
1993	3,1	5,1	11,9	- 6,7	410,9	6,3	2,5	3,4	1 064	774,9
1994	3,4	5,1	11,7	- 6,6	414,4	6,2	2,7	4,7	1 058	772,2
1995	3,5	5,4	11,5	- 6,1	417,7	5,5	2,4	5,2	1 061	838,2
1996	3,5	6,0	11,3	- 5,2	423,9	5,5	2,4	5,0	1 055	947,7
1997	3,5	6,5	10,9	- 4,4	441,0	4,9	2,2	4,6	1 058	1 039,0
1998	3,6	6,7	10,7	- 4,0	471,5	4,8	2,2	4,8	1 047	1 086,7
1999	4,0	7,0	10,6	- 3,6	499,4	4,3	1,9	4,9	1 058	1 148,4
2000	3,9	7,3	10,5	- 3,2	514,9	3,9	1,8	4,2	1 054	1 214,5
2001	3,7	7,1	10,7	- 3,6	536,9	3,5	1,6	4,0	1 058	1 231,3
2002	3,7	7,0	11,0	- 3,9	553,5	4,0	1,9	3,9	1 053	1 238,1
2003	3,7	7,1	11,1	- 4,0	569,8	3,7	1,8	4,3	1 041	1 264,4
2004	4,3	7,3	10,8	- 3,5	577,8	4,0	1,9	3,9	1 051	1 307,2
2005	4,4	7,2	11,0	- 3,8	594,5	3,6	1,6	3,7	1 037	1 295,1
2006	4,3	7,3	11,0	- 3,8	599,5	3,3	1,6	4,0	1 068	1 302,6
2007	4,4	7,6	11,3	- 3,7	598,9	2,8	1,2	3,6	1 062	1 366,2
2008	4,6	7,7	11,4	- 3,7	606,9	2,9	1,1	3,8	1 046	1 404,3
2009	4,6	7,7	11,8	- 4,1	609,7	2,9	1,2	3,8	1 053	1 404,5
2010	4,8	7,9	12,0	- 4,1	611,6	2,6	1,1	4,1	1 046	1 459,3
2011	4,7	7,7	12,0	- 4,3	617,4	2,7	1,1	3,9	1 051	1 432,9

*) Seit 2001 ohne Berlin - Ost.

1) Ohne Totgeborene, nachträglich beurkundete Kriegssterbefälle und gerichtliche Todeserklärungen.

2) Seit 1.7.1998 "Kinder nicht miteinander verheirateter Eltern".

3) Bezogen auf die Lebendgeborenen des Berichtszeitraums, ab 1991 unter Berücksichtigung der Geburtenentwicklung in den vorangegangenen 12 Monaten.

4) Bezogen auf die Lebendgeborenen des Berichtszeitraums.

5) Geburtsgewicht der Totgeborenen vom 1.7.79 bis 31.3.94 mindestens 1 000 Gramm, ab 1.4.94 mindestens 500 Gramm.

6) Summe der altersspezifischen Geburtenziffern je 1 000 Frauen im Alter von 15 bis 45 Jahren, 1989 im Alter von 15 - 44 Jahren, ab 1990 im Alter von 15 - 49 Jahren.

1 Zusammenfassende Übersichten

1.3 Eheschließungen, Geborene und Gestorbene 2011 nach Monaten

1.3.1 Eheschließungen und Geborene 2011 nach Monaten

Monat	Eheschließungen	Lebendgeborene							Totgeborene ¹⁾						
		insgesamt			davon: Eltern				insgesamt			davon: Eltern			
					miteinander verheiratet			nicht miteinander verheiratet				miteinander verheiratet			nicht miteinander verheiratet
		insgesamt	männlich	weiblich	insgesamt	männlich	weiblich		insgesamt	männlich	weiblich	insgesamt	männlich	weiblich	
Januar	8 696	54 802	27 983	26 819	35 905	18 346	17 559	18 897	179	99	80	113	59	54	66
Februar	12 143	50 520	25 915	24 605	33 431	17 193	16 238	17 089	203	93	110	120	48	72	83
März	15 427	53 433	27 579	25 854	35 310	18 300	17 010	18 123	206	100	106	134	58	76	72
1. Vj	36 266	158 755	81 477	77 278	104 646	53 839	50 807	54 109	588	292	296	367	165	202	221
April	24 696	49 791	25 449	24 342	33 028	16 996	16 032	16 763	199	92	107	118	53	65	81
Mai	39 379	55 059	28 403	26 656	36 922	19 034	17 888	18 137	192	108	84	108	54	54	84
Juni	46 844	56 947	29 298	27 649	38 183	19 658	18 525	18 764	200	106	94	130	68	62	70
2. Vj	110 919	161 797	83 150	78 647	108 133	55 688	52 445	53 664	591	306	285	356	175	181	235
Juli	49 787	61 169	31 365	29 804	40 828	20 944	19 884	20 341	205	112	93	110	59	51	95
August	45 562	60 806	31 324	29 482	40 072	20 637	16 498	17 946	196	102	94	123	61	62	73
September	43 135	60 308	30 648	29 660	39 844	20 170	19 674	20 464	190	90	100	106	49	57	84
3. Vj	138 484	182 283	93 337	88 946	120 744	61 751	58 993	61 539	591	304	287	339	169	170	252
Oktober	27 658	55 937	28 613	27 324	36 719	18 774	17 945	19 218	197	104	93	112	48	64	85
November	27 726	51 691	26 389	25 302	33 745	17 247	16 498	17 946	218	130	88	136	77	59	82
Dezember	36 763	52 222	26 933	25 289	33 954	17 554	16 400	18 268	202	93	109	111	50	61	91
4. Vj	92 147	159 850	81 935	77 915	104 418	53 575	50 843	55 432	617	327	290	359	175	184	258
Insgesamt	377 816	662 685	339 899	322 786	437 941	224 853	213 088	224 744	2 387	1 229	1 158	1 421	684	737	966

1) Seit 1.4.1994 geringere Gewichtsgrenze (Geburtsgewicht mindestens 500 Gramm).

1.3.2 Gestorbene 2011 nach Monaten

Monat	Gestorbene ¹⁾									Überschuss der Geborenen (+) bzw. Gestorbenen (-)
	insgesamt			darunter						
				im ersten Lebensjahr			in den ersten 7 Lebenstagen			
insgesamt	männlich	weiblich	insgesamt	männlich	weiblich	insgesamt	männlich	weiblich		
Januar	76 780	36 419	40 361	227	135	92	101	57	44	-21 978
Februar	69 597	33 156	36 441	180	100	80	78	45	33	-19 077
März	76 912	36 396	40 516	192	103	89	110	63	47	-23 479
1. Vj	223 289	105 971	117 318	599	338	261	289	165	124	-64 534
April	70 131	33 696	36 435	189	100	89	105	57	48	-20 340
Mai	70 613	34 004	36 609	180	93	87	88	45	43	-15 554
Juni	65 607	31 590	34 017	204	110	94	106	55	51	-8 660
2. Vj	206 351	99 290	107 061	573	303	270	299	157	142	-44 554
Juli	66 646	32 161	34 485	229	143	86	144	90	54	-5 477
August	68 570	32 981	35 589	214	134	80	113	70	43	-7 764
September	65 117	31 418	33 699	197	112	85	97	49	48	-4 809
3. Vj	200 333	96 560	103 773	640	389	251	354	209	145	-18 050
Oktober	71 825	34 672	37 153	175	95	80	93	46	47	-15 888
November	71 950	34 009	37 941	208	112	96	108	66	42	-20 259
Dezember	78 580	37 126	41 454	213	110	103	107	59	48	-26 358
4. Vj	222 355	105 807	116 548	596	317	279	308	171	137	-62 505
Insgesamt	852 328	407 628	444 700	2 408	1 347	1 061	1 250	702	548	-189 643

1) Ohne Totgeborene, nachträglich beurkundete Kriegssterbefälle und gerichtliche Todeserklärungen.

1 Zusammenfassende Übersichten

1.4 Geburten, Sterbefälle und Geburtensaldo nach der Staatsangehörigkeit ^{*)}

Jahr	Lebendgeborene			Gestorbene			Überschuss der Geborenen (+) bzw. Gestorbenen (-)		
	insgesamt	deutscher Staatsangehörigkeit	ausländischer	insgesamt	deutscher Staatsangehörigkeit	ausländischer	insgesamt	deutscher Staatsangehörigkeit	ausländischer
Deutschland									
1991	830 019	739 266	90 753	911 245	900 641	10 604	- 81 226	- 161 375	+ 80 149
1992	809 114	708 996	100 118	885 443	874 176	11 267	- 76 329	- 165 180	+ 88 851
1993	798 447	695 573	102 874	897 270	885 386	11 884	- 98 823	- 189 813	+ 90 990
1994	769 603	668 875	100 728	884 661	872 278	12 383	- 115 058	- 203 403	+ 88 345
1995	765 221	665 507	99 714	884 588	871 788	12 800	- 119 367	- 206 281	+ 86 914
1996	796 013	689 784	106 229	882 843	869 449	13 394	- 86 830	- 179 665	+ 92 835
1997	812 173	704 991	107 182	860 389	846 711	13 678	- 48 216	- 141 720	+ 93 504
1998	785 034	684 977	100 057	852 382	838 624	13 758	- 67 348	- 153 647	+ 86 299
1999	770 744	675 528	95 216	846 330	832 025	14 305	- 75 586	- 156 497	+ 80 911
2000	766 999	717 223	49 776	838 797	823 933	14 864	- 71 798	- 106 710	+ 34 912
2001	734 475	690 302	44 173	828 541	813 280	15 261	- 94 066	- 122 978	+ 28 912
2002	719 250	677 825	41 425	841 686	825 795	15 891	- 122 436	- 147 970	+ 25 534
2003	706 721	667 366	39 355	853 946	837 483	16 463	- 147 225	- 170 117	+ 22 892
2004	705 622	669 408	36 214	818 271	802 142	16 129	- 112 649	- 132 734	+ 20 085
2005	685 795	655 534	30 261	830 227	813 500	16 727	- 144 432	- 157 966	+ 13 534
2006	672 724	643 548	29 176	821 627	804 681	16 946	- 148 903	- 161 133	+ 12 230
2007	684 862	653 523	31 339	827 155	809 172	17 983	- 142 293	- 155 649	+ 13 356
2008	682 514	648 632	33 882	844 439	824 467	19 972	- 161 925	- 175 835	+ 13 910
2009	665 126	632 415	32 711	854 544	833 831	20 713	- 189 418	- 201 416	+ 11 998
2010	677 947	644 463	33 484	858 768	838 587	20 181	- 180 821	- 194 124	+ 13 303
2011	662 685	630 745	31 940	852 328	831 955	20 373	- 189 643	- 201 210	+ 11 567
je 1 000 Einwohner									
1991	10,4	10,0	15,7	11,4	12,1	1,8	- 1,0	- 2,2	+ 13,8
1992	10,0	9,5	15,8	11,0	11,7	1,8	- 0,9	- 2,2	+ 14,0
1993	9,8	9,4	15,0	11,1	11,9	1,7	- 1,2	- 2,6	+ 13,3
1994	9,5	9,0	14,3	10,9	11,7	1,8	- 1,4	- 2,7	+ 12,6
1995	9,4	8,9	13,8	10,8	11,7	1,8	- 1,5	- 2,8	+ 12,0
1996	9,7	9,2	14,3	10,8	11,6	1,8	- 1,1	- 2,4	+ 12,5
1997	9,9	9,5	14,3	10,5	11,4	1,8	- 0,6	- 1,9	+ 12,5
1998	9,6	9,2	13,6	10,4	11,2	1,9	- 0,8	- 2,1	+ 11,7
1999	9,4	9,0	13,0	10,3	11,1	2,0	- 0,9	- 2,1	+ 11,0
2000	9,3	9,6	6,7	10,2	11,0	2,0	- 0,9	- 1,4	+ 4,7
2001	8,9	9,2	6,0	10,1	10,8	2,1	- 1,1	- 1,6	+ 4,0
2002	8,7	9,0	5,6	10,2	11,0	2,2	- 1,5	- 2,0	+ 3,5
2003	8,6	8,9	5,3	10,3	11,1	2,2	- 1,8	- 2,3	+ 3,1
2004	8,5	8,9	4,9	9,9	10,6	2,2	- 1,4	- 1,8	+ 2,7
2005	8,3	8,7	4,1	10,1	10,8	2,3	- 1,8	- 2,1	+ 1,9
2006	8,2	8,6	4,0	10,0	10,7	2,3	- 1,8	- 2,1	+ 1,7
2007	8,3	8,8	4,3	10,1	10,9	2,5	- 1,7	- 2,1	+ 1,8
2008	8,3	8,6	4,7	10,3	11,0	2,7	- 2,0	- 2,3	+ 1,9
2009	8,1	8,5	4,6	10,4	11,2	2,9	- 2,3	- 2,7	+ 1,7
2010	8,3	8,6	4,7	10,5	11,2	2,8	- 2,2	- 2,6	+ 1,9
2011	8,1	8,5	4,4	10,4	11,2	2,8	- 2,3	- 2,7	+ 1,6

^{*)} Deutsche bzw. ausländische Staatsangehörigkeit nach der jeweiligen Legaldefinition.
Seit 1.1.2000 geändertes Staatsangehörigkeitsrecht.

1 Zusammenfassende Übersichten

1.5 Eheschließungen und Ehelösungen

Jahr	Eheschließungen	Ehelösungen	Davon durch					Überschuss der Eheschließungen (+) bzw. Ehelösungen (-)	Anteil der Ehescheidungen an den Ehelösungen in %
			Ehescheidung	Aufhebung und Nichtigkeit der Ehe ¹⁾	Tod	davon			
						des Mannes	der Frau		
1950	750 452	468 945	134 600	1 601	332 744	206 544 ^{a)}	118 638 ^{a)}	+ 281 507	28,7
1951	718 166	439 279	102 119	1 069	336 091	211 354	117 053	+ 278 887	23,2
1952	659 779	438 024	90 255	817	346 952	224 442	122 510	+ 221 755	20,6
1953	620 121	441 727	84 846	702	356 179	232 602	123 577	+ 178 394	19,2
1954	605 392	430 821	78 884	620	351 317	231 294	120 023	+ 174 571	18,3
1955	617 228	436 534	74 013	583	361 938	239 826	122 112	+ 180 694	17,0
1956 ²⁾	630 932	440 718	69 450	535	370 733	245 957	121 265	+ 190 214	15,8
1957	632 659	456 674	69 650	503	386 521	260 263	126 258	+ 175 985	15,3
1958	648 471	445 217	71 217	487	373 513	252 100	121 413	+ 203 254	16,0
1959	665 844	456 126	73 121	478	382 527	260 240	122 287	+ 209 718	16,0
1960	689 028	474 407	73 418	447	400 542	273 972	126 570	+ 214 621	15,5
1961	699 339	466 808	75 394	371	391 043	267 858	123 212	+ 232 531	16,2
1962	696 317	478 351	74 421	373	403 557	278 774	124 783	+ 217 966	15,6
1963	655 974	487 747	75 489	312	411 946	285 387	126 559	+ 168 227	15,5
1964	642 037	489 517	83 196	285	406 036	282 073	123 963	+ 152 520	17,0
1965	621 130	507 083	85 304	311	421 468	293 316	128 152	+ 114 047	16,8
1966	606 133	509 205	86 693	270	422 242	294 524	127 718	+ 96 928	17,0
1967	600 247	515 449	91 158	261	424 030	296 453	127 577	+ 84 798	17,7
1968	563 826	541 788	93 985	234	447 569	313 906	133 663	+ 22 038	17,3
1969	571 737	555 494	101 200	217	454 077	318 590	135 487	+ 16 243	18,2
1970	575 233	549 406	103 927	191	445 288	312 606	132 682	+ 25 827	18,9
1971	562 235	549 132	111 275	175	437 682	307 957	129 725	+ 13 103	20,3
1972	548 707	558 716	121 380	120	437 216	308 610	128 606	- 10 009	21,7
1973	532 022	563 377	128 708	127	434 542	307 645	126 897	- 31 355	22,8
1974	516 081	569 043	140 199	110	428 734	303 139	125 595	- 52 962	24,6
1975	528 811	587 545	148 461	103	438 981	311 582	127 398	- 58 734	25,3
1976	510 318	579 628	153 061	105	426 462	302 913	123 549	- 69 310	26,4
1977	505 889	528 559	117 795	88	410 676	292 132	118 544	- 22 670	22,3
1978	469 278	493 507	75 758	116	417 633	298 467	119 166	- 24 229	15,4
1979	481 707	535 971	124 225	112	411 634	293 025	118 609	- 54 264	23,2
1980	496 603	551 859	141 016	129	410 714	293 312	117 402	- 55 256	25,6
1981	487 832	566 662	158 087	125	408 450	291 814	116 636	- 78 830	27,9
1982	486 856	571 528	168 348	126	403 054	287 180	115 874	- 84 672	29,5
1983	495 392	568 958	170 941	158	397 859	284 537	113 322	- 73 566	30,0
1984	498 040	567 550	181 064	150	386 336	276 598	109 738	- 69 510	31,9
1985	496 175	565 953	179 364	144	386 445	276 685	109 760	- 69 778	31,7
1986	509 320	554 980	174 882	138	379 960	271 348	108 612	- 45 660	31,5
1987	523 847	552 209	180 490	160	371 559	265 641	105 918	- 28 362	32,7
1988	534 903	547 120	178 109	168	368 843	263 554	105 289	- 12 217	32,6
1989	529 597	543 138	176 691	166	366 281	262 014	104 267	- 13 541	32,5
1990	516 388	527 134 ^{b)}	154 786	172	372 176	265 684	106 492	- 10 746	29,4
1991	454 291	504 679	136 317	167	368 195	262 323	105 872	- 50 388	27,0
1992	453 428	494 163	135 010	169	358 984	257 231	101 753	- 40 735	27,3
1993	442 605	519 692	156 425	221	363 046	259 984	103 062	- 77 087	30,1
1994	440 244	524 068	166 052	444	357 572	256 139	101 433	- 83 824	31,7
1995	430 534	528 378	169 425	575	358 378	257 113	101 265	- 97 844	32,1
1996	427 297	531 975	175 550	653	355 772	254 624	101 148	- 104 678	33,0
1997	422 776	536 748	187 802	681	348 265	249 472	98 793	- 113 972	35,0
1998	417 420	537 543	192 416	538	344 589	246 654	97 935	- 120 123	35,8
1999	430 674	531 587	190 590	170	340 827	243 837	96 990	- 100 913	35,9
2000	418 550	533 967	194 408	222	339 337	242 427	96 910	- 115 417	36,4
2001	389 591	532 719	197 498	252	334 969	239 039	95 930	- 143 128	37,1
2002	391 963	543 428	204 214	392	338 822	241 028	97 794	- 151 465	37,6
2003	382 911	557 002	213 975	299	342 728	244 071	98 657	- 174 091	38,4
2004	395 992	546 566	213 691	371	332 504	236 556	95 948	- 150 574	39,1
2005	388 451	538 236	201 693	379	336 164	238 330	97 834	- 149 785	37,5
2006	373 681	524 598	190 928	281	333 389	236 263	97 126	- 150 917	36,4
2007	368 922	523 766	187 072	249	336 445	238 066	98 379	- 154 844	35,7
2008	377 055	523 762	191 948	200	340 614	240 019	100 595	- 155 707	36,0
2009	378 439	529 714	185 817 ^{c)}	222	343 675	241 904	101 771	- 151 275	35,1
2010	382 047	532 792	187 027	221	345 544	243 113	102 431	- 150 745	35,1
2011	377 816	531 845	187 640	260	343 945	240 882	103 063	- 154 029	35,3

1) Seit 1. Juli 1998 nur noch Aufhebung der Ehe.

2) 1956 Bremen Ehelösungen geschätzt.

a) Ohne Berlin-Ost.

b) Ohne Aufhebungen und Nichtigkeitserklärungen in den neuen Ländern und Berlin-Ost.

c) Bei einer Untererfassung in Bayern von schätzungsweise 1900 Fällen.



2 Geburten

2 Geburten

2.1 Lebendgeborene 2011 nach Staatsangehörigkeit des Kindes bzw. der Eltern und Familienstand der Eltern

Staatsangehörigkeit der Eltern	Insgesamt			Eltern miteinander verheiratet			Eltern nicht miteinander verheiratet		
	insgesamt	männlich	weiblich	insgesamt	männlich	weiblich	insgesamt	männlich	weiblich
Beide Elternteile Deutsche (einschl. nicht verheiratete deutsche Mütter ohne Angabe zum Vater)	508 148	260 544	247 604	318 016	163 120	154 896	190 132	97 424	92 708
Beide Elternteile Ausländer/-innen (einschl. nicht verheiratete ausländische Mütter ohne Angabe zum Vater)	63 031	32 584	30 447	47 442	24 632	22 810	15 589	7 952	7 637
Vater deutsch und Mutter ausländisch	49 327	25 229	24 098	41 425	21 210	20 215	7 902	4 019	3 883
Mutter deutsch und Vater ausländisch	42 179	21 542	20 637	31 058	15 891	15 167	11 121	5 651	5 470
Insgesamt	662 685	339 899	322 786	437 941	224 853	213 088	224 744	115 046	109 698
<i>Nachrichtlich: Mindestens ein Elternteil deutsch</i>	599 654	307 315	292 339	390 499	200 221	190 278	209 155	107 094	102 061

Staatsangehörigkeit der Mutter	Insgesamt			Eltern miteinander verheiratet			Eltern nicht miteinander verheiratet		
	insgesamt	männlich	weiblich	insgesamt	männlich	weiblich	insgesamt	männlich	weiblich
Mutter deutsch	550 327	282 086	268 241	349 074	179 011	170 063	201 253	103 075	98 178
Mutter ausländisch	112 358	57 813	54 545	88 867	45 842	43 025	23 491	11 971	11 520
Insgesamt	662 685	339 899	322 786	437 941	224 853	213 088	224 744	115 046	109 698

Staatsangehörigkeit des Kindes	Insgesamt			Eltern miteinander verheiratet			Eltern nicht miteinander verheiratet		
	insgesamt	männlich	weiblich	insgesamt	männlich	weiblich	insgesamt	männlich	weiblich
Kind deutsch	630 745	323 429	307 316	416 211	213 573	202 638	214 534	109 856	104 678
Kind ausländisch	31 940	16 470	15 470	21 730	11 280	10 450	10 210	5 190	5 020
Insgesamt	662 685	339 899	322 786	437 941	224 853	213 088	224 744	115 046	109 698

2 Geburten

2.2 Lebendgeborene 2011 nach Staatsangehörigkeit des Kindes bzw. der Eltern, Alter der Mutter und Familienstand der Eltern

Alter der Mutter von ... bis unter ... Jahren	Insgesamt			Eltern miteinander verheiratet			Eltern nicht miteinander verheiratet		
	insgesamt	männlich	weiblich	insgesamt	männlich	weiblich	insgesamt	männlich	weiblich
Insgesamt									
unter 15	117	65	52	-	-	-	117	65	52
15 - 16	450	216	234	9	6	3	441	210	231
16 - 17	1 205	597	608	16	6	10	1 189	591	598
17 - 18	2 447	1 241	1 206	68	35	33	2 379	1 206	1 173
18 - 19	4 412	2 307	2 105	521	274	247	3 891	2 033	1 858
19 - 20	7 945	4 034	3 911	1 672	843	829	6 273	3 191	3 082
unter 20	16 576	8 460	8 116	2 286	1 164	1 122	14 290	7 296	6 994
20 - 21	11 134	5 791	5 343	3 063	1 596	1 467	8 071	4 195	3 876
21 - 22	14 409	7 363	7 046	4 896	2 538	2 358	9 513	4 825	4 688
22 - 23	17 152	8 826	8 326	6 924	3 555	3 369	10 228	5 271	4 957
23 - 24	21 240	10 867	10 373	10 103	5 184	4 919	11 137	5 683	5 454
24 - 25	24 842	12 765	12 077	13 249	6 829	6 420	11 593	5 936	5 657
20 - 25	88 777	45 612	43 165	38 235	19 702	18 533	50 542	25 910	24 632
25 - 26	29 755	15 249	14 506	17 143	8 790	8 353	12 612	6 459	6 153
26 - 27	33 585	17 328	16 257	20 864	10 764	10 100	12 721	6 564	6 157
27 - 28	37 856	19 550	18 306	24 772	12 827	11 945	13 084	6 723	6 361
28 - 29	42 914	21 999	20 915	29 239	14 923	14 316	13 675	7 076	6 599
29 - 30	46 900	24 096	22 804	33 221	17 035	16 186	13 679	7 061	6 618
25 - 30	191 010	98 222	92 788	125 239	64 339	60 900	65 771	33 883	31 888
30 - 31	48 681	24 919	23 762	35 147	18 096	17 051	13 534	6 823	6 711
31 - 32	48 798	25 167	23 631	35 927	18 494	17 433	12 871	6 673	6 198
32 - 33	45 002	23 080	21 922	33 591	17 277	16 314	11 411	5 803	5 608
33 - 34	41 813	21 288	20 525	31 565	16 105	15 460	10 248	5 183	5 065
34 - 35	37 924	19 404	18 520	28 741	14 718	14 023	9 183	4 686	4 497
30 - 35	222 218	113 858	108 360	164 971	84 690	80 281	57 247	29 168	28 079
35 - 36	32 528	16 590	15 938	24 661	12 576	12 085	7 867	4 014	3 853
36 - 37	27 724	14 168	13 556	20 942	10 724	10 218	6 782	3 444	3 338
37 - 38	22 498	11 536	10 962	16 999	8 757	8 242	5 499	2 779	2 720
38 - 39	17 879	9 152	8 727	13 401	6 897	6 504	4 478	2 255	2 223
39 - 40	15 005	7 652	7 353	11 050	5 616	5 434	3 955	2 036	1 919
35 - 40	115 634	59 098	56 536	87 053	44 570	42 483	28 581	14 528	14 053
40 - 41	11 326	5 788	5 538	8 184	4 183	4 001	3 142	1 605	1 537
41 - 42	7 279	3 796	3 483	5 192	2 728	2 464	2 087	1 068	1 019
42 - 43	4 540	2 336	2 204	3 124	1 604	1 520	1 416	732	684
43 - 44	2 617	1 335	1 282	1 798	923	875	819	412	407
44 - 45	1 369	689	680	917	469	448	452	220	232
40 - 45	27 131	13 944	13 187	19 215	9 907	9 308	7 916	4 037	3 879
45 - 46	687	368	319	475	238	237	212	130	82
46 - 47	290	151	139	213	114	99	77	37	40
47 - 48	139	73	66	100	50	50	39	23	16
48 - 49	85	45	40	58	30	28	27	15	12
49 - 50	55	29	26	33	19	14	22	10	12
45 - 50	1 256	666	590	879	451	428	377	215	162
50 und älter	83	39	44	63	30	33	20	9	11
Alter unbekannt	-	-	-	-	-	-	-	-	-
Insgesamt	662 685	339 899	322 786	437 941	224 853	213 088	224 744	115 046	109 698

2 Geburten

2.2 Lebendgeborene 2011 nach Staatsangehörigkeit des Kindes bzw. der Eltern, Alter der Mutter und Familienstand der Eltern

Alter der Mutter von ... bis unter ... Jahren	Insgesamt			Eltern miteinander verheiratet			Eltern nicht miteinander verheiratet		
	insgesamt	männlich	weiblich	insgesamt	männlich	weiblich	insgesamt	männlich	weiblich
Beide Elternteile Ausländer/-innen (einschl. nicht verheiratete ausländische Mütter ohne Angabe zum Vater)									
unter 15	10	5	5	-	-	-	10	5	5
15 - 16	70	31	39	8	5	3	62	26	36
16 - 17	166	74	92	10	4	6	156	70	86
17 - 18	329	166	163	35	18	17	294	148	146
18 - 19	610	311	299	161	83	78	449	228	221
19 - 20	1 035	522	513	446	226	220	589	296	293
unter 20	2 220	1 109	1 111	660	336	324	1 560	773	787
20 - 21	1 519	792	727	779	422	357	740	370	370
21 - 22	1 883	982	901	1 113	589	524	770	393	377
22 - 23	2 267	1 175	1 092	1 492	794	698	775	381	394
23 - 24	2 781	1 422	1 359	1 940	989	951	841	433	408
24 - 25	3 080	1 563	1 517	2 241	1 134	1 107	839	429	410
20 - 25	11 530	5 934	5 596	7 565	3 928	3 637	3 965	2 006	1 959
25 - 26	3 438	1 777	1 661	2 609	1 346	1 263	829	431	398
26 - 27	3 519	1 823	1 696	2 761	1 420	1 341	758	403	355
27 - 28	3 777	1 980	1 797	3 029	1 608	1 421	748	372	376
28 - 29	4 022	2 042	1 980	3 227	1 632	1 595	795	410	385
29 - 30	4 293	2 248	2 045	3 520	1 848	1 672	773	400	373
25 - 30	19 049	9 870	9 179	15 146	7 854	7 292	3 903	2 016	1 887
30 - 31	4 262	2 184	2 078	3 448	1 786	1 662	814	398	416
31 - 32	4 091	2 130	1 961	3 310	1 727	1 583	781	403	378
32 - 33	3 775	1 982	1 793	3 035	1 612	1 423	740	370	370
33 - 34	3 377	1 724	1 653	2 738	1 381	1 357	639	343	296
34 - 35	2 990	1 548	1 442	2 403	1 257	1 146	587	291	296
30 - 35	18 495	9 568	8 927	14 934	7 763	7 171	3 561	1 805	1 756
35 - 36	2 698	1 412	1 286	2 158	1 134	1 024	540	278	262
36 - 37	2 253	1 157	1 096	1 785	911	874	468	246	222
37 - 38	2 015	1 030	985	1 591	824	767	424	206	218
38 - 39	1 441	756	685	1 112	593	519	329	163	166
39 - 40	1 122	585	537	869	447	422	253	138	115
35 - 40	9 529	4 940	4 589	7 515	3 909	3 606	2 014	1 031	983
40 - 41	809	430	379	611	320	291	198	110	88
41 - 42	558	297	261	410	221	189	148	76	72
42 - 43	349	181	168	254	129	125	95	52	43
43 - 44	199	101	98	142	71	71	57	30	27
44 - 45	110	51	59	71	32	39	39	19	20
40 - 45	2 025	1 060	965	1 488	773	715	537	287	250
45 - 46	89	55	34	65	37	28	24	18	6
46 - 47	40	17	23	28	10	18	12	7	5
47 - 48	20	11	9	15	7	8	5	4	1
48 - 49	13	7	6	11	6	5	2	1	1
49 - 50	4	4	-	2	2	-	2	2	-
45 - 50	166	94	72	121	62	59	45	32	13
50 und älter	17	9	8	13	7	6	4	2	2
Alter unbekannt	-	-	-	-	-	-	-	-	-
Insgesamt	63 031	32 584	30 447	47 442	24 632	22 810	15 589	7 952	7 637

2 Geburten

2.2 Lebendgeborene 2011 nach Staatsangehörigkeit des Kindes bzw. der Eltern, Alter der Mutter und Familienstand der Eltern

Alter der Mutter von ... bis unter ... Jahren	Insgesamt			Eltern miteinander verheiratet			Eltern nicht miteinander verheiratet		
	insgesamt	männlich	weiblich	insgesamt	männlich	weiblich	insgesamt	männlich	weiblich
Beide Elternteile Deutsche (einschl. nicht verheiratete deutsche Mütter ohne Angabe zum Vater)									
unter 15	106	60	46	-	-	-	106	60	46
15 - 16	370	178	192	1	1	-	369	177	192
16 - 17	998	501	497	2	2	-	996	499	497
17 - 18	1 998	1 010	988	11	3	8	1 987	1 007	980
18 - 19	3 412	1 772	1 640	249	129	120	3 163	1 643	1 520
19 - 20	5 982	3 052	2 930	736	372	364	5 246	2 680	2 566
unter 20	12 866	6 573	6 293	999	507	492	11 867	6 066	5 801
20 - 21	8 143	4 249	3 894	1 408	732	676	6 735	3 517	3 218
21 - 22	10 519	5 362	5 157	2 435	1 267	1 168	8 084	4 095	3 989
22 - 23	12 308	6 346	5 962	3 638	1 856	1 782	8 670	4 490	4 180
23 - 24	15 137	7 669	7 468	5 705	2 862	2 843	9 432	4 807	4 625
24 - 25	17 970	9 273	8 697	8 090	4 197	3 893	9 880	5 076	4 804
20 - 25	64 077	32 899	31 178	21 276	10 914	10 362	42 801	21 985	20 816
25 - 26	21 802	11 179	10 623	11 000	5 649	5 351	10 802	5 530	5 272
26 - 27	25 244	13 077	12 167	14 210	7 385	6 825	11 034	5 692	5 342
27 - 28	28 669	14 805	13 864	17 341	8 967	8 374	11 328	5 838	5 490
28 - 29	32 861	16 844	16 017	21 123	10 798	10 325	11 738	6 046	5 692
29 - 30	36 202	18 538	17 664	24 377	12 439	11 938	11 825	6 099	5 726
25 - 30	144 778	74 443	70 335	88 051	45 238	42 813	56 727	29 205	27 522
30 - 31	37 837	19 337	18 500	26 285	13 507	12 778	11 552	5 830	5 722
31 - 32	38 136	19 651	18 485	27 130	13 947	13 183	11 006	5 704	5 302
32 - 33	35 116	17 981	17 135	25 492	13 083	12 409	9 624	4 898	4 726
33 - 34	32 930	16 838	16 092	24 303	12 468	11 835	8 627	4 370	4 257
34 - 35	29 768	15 238	14 530	22 092	11 285	10 807	7 676	3 953	3 723
30 - 35	173 787	89 045	84 742	125 302	64 290	61 012	48 485	24 755	23 730
35 - 36	25 295	12 907	12 388	18 820	9 603	9 217	6 475	3 304	3 171
36 - 37	21 505	10 960	10 545	16 003	8 168	7 835	5 502	2 792	2 710
37 - 38	17 377	8 965	8 412	12 894	6 672	6 222	4 483	2 293	2 190
38 - 39	14 011	7 146	6 865	10 336	5 287	5 049	3 675	1 859	1 816
39 - 40	11 918	6 053	5 865	8 636	4 362	4 274	3 282	1 691	1 591
35 - 40	90 106	46 031	44 075	66 689	34 092	32 597	23 417	11 939	11 478
40 - 41	9 071	4 610	4 461	6 459	3 282	3 177	2 612	1 328	1 284
41 - 42	5 778	3 005	2 773	4 051	2 116	1 935	1 727	889	838
42 - 43	3 595	1 844	1 751	2 434	1 256	1 178	1 161	588	573
43 - 44	2 048	1 055	993	1 378	723	655	670	332	338
44 - 45	1 073	548	525	714	376	338	359	172	187
40 - 45	21 565	11 062	10 503	15 036	7 753	7 283	6 529	3 309	3 220
45 - 46	509	262	247	343	164	179	166	98	68
46 - 47	201	103	98	147	80	67	54	23	31
47 - 48	107	54	53	75	37	38	32	17	15
48 - 49	61	32	29	39	19	20	22	13	9
49 - 50	43	20	23	25	12	13	18	8	10
45 - 50	921	471	450	629	312	317	292	159	133
50 und älter	48	20	28	34	14	20	14	6	8
Alter unbekannt	-	-	-	-	-	-	-	-	-
Insgesamt	508 148	260 544	247 604	318 016	163 120	154 896	190 132	97 424	92 708

2 Geburten

2.2 Lebendgeborene 2011 nach Staatsangehörigkeit des Kindes bzw. der Eltern, Alter der Mutter und Familienstand der Eltern

Alter der Mutter von ... bis unter ... Jahren	Insgesamt			Eltern miteinander verheiratet			Eltern nicht miteinander verheiratet		
	insgesamt	männlich	weiblich	insgesamt	männlich	weiblich	insgesamt	männlich	weiblich
Vater deutsch und Mutter ausländisch									
unter 15	-	-	-	-	-	-	-	-	-
15 - 16	4	2	2	-	-	-	4	2	2
16 - 17	24	13	11	4	-	4	20	13	7
17 - 18	52	29	23	15	10	5	37	19	18
18 - 19	164	103	61	55	34	21	109	69	40
19 - 20	475	227	248	289	135	154	186	92	94
unter 20	719	374	345	363	179	184	356	195	161
20 - 21	691	335	356	461	217	244	230	118	112
21 - 22	967	473	494	732	361	371	235	112	123
22 - 23	1 202	604	598	941	464	477	261	140	121
23 - 24	1 616	839	777	1 310	694	616	306	145	161
24 - 25	1 883	959	924	1 570	795	775	313	164	149
20 - 25	6 359	3 210	3 149	5 014	2 531	2 483	1 345	679	666
25 - 26	2 305	1 175	1 130	1 921	973	948	384	202	182
26 - 27	2 465	1 250	1 215	2 133	1 074	1 059	332	176	156
27 - 28	2 789	1 445	1 344	2 391	1 235	1 156	398	210	188
28 - 29	3 135	1 629	1 506	2 696	1 382	1 314	439	247	192
29 - 30	3 413	1 742	1 671	2 963	1 506	1 457	450	236	214
25 - 30	14 107	7 241	6 866	12 104	6 170	5 934	2 003	1 071	932
30 - 31	3 484	1 800	1 684	2 991	1 550	1 441	493	250	243
31 - 32	3 660	1 910	1 750	3 206	1 669	1 537	454	241	213
32 - 33	3 380	1 727	1 653	2 914	1 482	1 432	466	245	221
33 - 34	3 120	1 556	1 564	2 661	1 337	1 324	459	219	240
34 - 35	2 908	1 476	1 432	2 487	1 277	1 210	421	199	222
30 - 35	16 552	8 469	8 083	14 259	7 315	6 944	2 293	1 154	1 139
35 - 36	2 670	1 353	1 317	2 264	1 151	1 113	406	202	204
36 - 37	2 372	1 213	1 159	1 968	1 018	950	404	195	209
37 - 38	1 852	945	907	1 572	816	756	280	129	151
38 - 39	1 459	753	706	1 233	647	586	226	106	120
39 - 40	1 171	591	580	973	506	467	198	85	113
35 - 40	9 524	4 855	4 669	8 010	4 138	3 872	1 514	717	797
40 - 41	838	445	393	692	367	325	146	78	68
41 - 42	543	283	260	449	241	208	94	42	52
42 - 43	299	158	141	230	116	114	69	42	27
43 - 44	197	94	103	158	78	80	39	16	23
44 - 45	91	43	48	69	30	39	22	13	9
40 - 45	1 968	1 023	945	1 598	832	766	370	191	179
45 - 46	45	27	18	30	19	11	15	8	7
46 - 47	23	14	9	19	11	8	4	3	1
47 - 48	9	5	4	8	4	4	1	1	-
48 - 49	6	3	3	6	3	3	-	-	-
49 - 50	5	4	1	5	4	1	-	-	-
45 - 50	88	53	35	68	41	27	20	12	8
50 und älter	10	4	6	9	4	5	1	-	1
Alter unbekannt	-	-	-	-	-	-	-	-	-
Insgesamt	49 327	25 229	24 098	41 425	21 210	20 215	7 902	4 019	3 883

2 Geburten

2.2 Lebendgeborene 2011 nach Staatsangehörigkeit des Kindes bzw. der Eltern, Alter der Mutter und Familienstand der Eltern

Alter der Mutter von ... bis unter ... Jahren	Insgesamt			Eltern miteinander verheiratet			Eltern nicht miteinander verheiratet		
	insgesamt	männlich	weiblich	insgesamt	männlich	weiblich	insgesamt	männlich	weiblich
Mutter deutsch und Vater ausländisch									
unter 15	1	-	1	-	-	-	1	-	1
15 - 16	6	5	1	-	-	-	6	5	1
16 - 17	17	9	8	-	-	-	17	9	8
17 - 18	68	36	32	7	4	3	61	32	29
18 - 19	226	121	105	56	28	28	170	93	77
19 - 20	453	233	220	201	110	91	252	123	129
unter 20	771	404	367	264	142	122	507	262	245
20 - 21	781	415	366	415	225	190	366	190	176
21 - 22	1 040	546	494	616	321	295	424	225	199
22 - 23	1 375	701	674	853	441	412	522	260	262
23 - 24	1 706	937	769	1 148	639	509	558	298	260
24 - 25	1 909	970	939	1 348	703	645	561	267	294
20 - 25	6 811	3 569	3 242	4 380	2 329	2 051	2 431	1 240	1 191
25 - 26	2 210	1 118	1 092	1 613	822	791	597	296	301
26 - 27	2 357	1 178	1 179	1 760	885	875	597	293	304
27 - 28	2 621	1 320	1 301	2 011	1 017	994	610	303	307
28 - 29	2 896	1 484	1 412	2 193	1 111	1 082	703	373	330
29 - 30	2 992	1 568	1 424	2 361	1 242	1 119	631	326	305
25 - 30	13 076	6 668	6 408	9 938	5 077	4 861	3 138	1 591	1 547
30 - 31	3 098	1 598	1 500	2 423	1 253	1 170	675	345	330
31 - 32	2 911	1 476	1 435	2 281	1 151	1 130	630	325	305
32 - 33	2 731	1 390	1 341	2 150	1 100	1 050	581	290	291
33 - 34	2 386	1 170	1 216	1 863	919	944	523	251	272
34 - 35	2 258	1 142	1 116	1 759	899	860	499	243	256
30 - 35	13 384	6 776	6 608	10 476	5 322	5 154	2 908	1 454	1 454
35 - 36	1 865	918	947	1 419	688	731	446	230	216
36 - 37	1 594	838	756	1 186	627	559	408	211	197
37 - 38	1 254	596	658	942	445	497	312	151	161
38 - 39	968	497	471	720	370	350	248	127	121
39 - 40	794	423	371	572	301	271	222	122	100
35 - 40	6 475	3 272	3 203	4 839	2 431	2 408	1 636	841	795
40 - 41	608	303	305	422	214	208	186	89	97
41 - 42	400	211	189	282	150	132	118	61	57
42 - 43	297	153	144	206	103	103	91	50	41
43 - 44	173	85	88	120	51	69	53	34	19
44 - 45	95	47	48	63	31	32	32	16	16
40 - 45	1 573	799	774	1 093	549	544	480	250	230
45 - 46	44	24	20	37	18	19	7	6	1
46 - 47	26	17	9	19	13	6	7	4	3
47 - 48	3	3	-	2	2	-	1	1	-
48 - 49	5	3	2	2	2	-	3	1	2
49 - 50	3	1	2	1	1	-	2	-	2
45 - 50	81	48	33	61	36	25	20	12	8
50 und älter	8	6	2	7	5	2	1	1	-
Alter unbekannt	-	-	-	-	-	-	-	-	-
Insgesamt	42 179	21 542	20 637	31 058	15 891	15 167	11 121	5 651	5 470

2 Geburten

2.2 Lebendgeborene 2011 nach Staatsangehörigkeit des Kindes bzw. der Eltern, Alter der Mutter und Familienstand der Eltern

Alter der Mutter von ... bis unter ... Jahren	Insgesamt			Eltern miteinander verheiratet			Eltern nicht miteinander verheiratet		
	insgesamt	männlich	weiblich	insgesamt	männlich	weiblich	insgesamt	männlich	weiblich
Mindestens ein Elternteil deutsch									
unter 15	107	60	47	-	-	-	107	60	47
15 - 16	380	185	195	1	1	-	379	184	195
16 - 17	1 039	523	516	6	2	4	1 033	521	512
17 - 18	2 118	1 075	1 043	33	17	16	2 085	1 058	1 027
18 - 19	3 802	1 996	1 806	360	191	169	3 442	1 805	1 637
19 - 20	6 910	3 512	3 398	1 226	617	609	5 684	2 895	2 789
unter 20	14 356	7 351	7 005	1 626	828	798	12 730	6 523	6 207
20 - 21	9 615	4 999	4 616	2 284	1 174	1 110	7 331	3 825	3 506
21 - 22	12 526	6 381	6 145	3 783	1 949	1 834	8 743	4 432	4 311
22 - 23	14 885	7 651	7 234	5 432	2 761	2 671	9 453	4 890	4 563
23 - 24	18 459	9 445	9 014	8 163	4 195	3 968	10 296	5 250	5 046
24 - 25	21 762	11 202	10 560	11 008	5 695	5 313	10 754	5 507	5 247
20 - 25	77 247	39 678	37 569	30 670	15 774	14 896	46 577	23 904	22 673
25 - 26	26 317	13 472	12 845	14 534	7 444	7 090	11 783	6 028	5 755
26 - 27	30 066	15 505	14 561	18 103	9 344	8 759	11 963	6 161	5 802
27 - 28	34 079	17 570	16 509	21 743	11 219	10 524	12 336	6 351	5 985
28 - 29	38 892	19 957	18 935	26 012	13 291	12 721	12 880	6 666	6 214
29 - 30	42 607	21 848	20 759	29 701	15 187	14 514	12 906	6 661	6 245
25 - 30	171 961	88 352	83 609	110 093	56 485	53 608	61 868	31 867	30 001
30 - 31	44 419	22 735	21 684	31 699	16 310	15 389	12 720	6 425	6 295
31 - 32	44 707	23 037	21 670	32 617	16 767	15 850	12 090	6 270	5 820
32 - 33	41 227	21 098	20 129	30 556	15 665	14 891	10 671	5 433	5 238
33 - 34	38 436	19 564	18 872	28 827	14 724	14 103	9 609	4 840	4 769
34 - 35	34 934	17 856	17 078	26 338	13 461	12 877	8 596	4 395	4 201
30 - 35	203 723	104 290	99 433	150 037	76 927	73 110	53 686	27 363	26 323
35 - 36	29 830	15 178	14 652	22 503	11 442	11 061	7 327	3 736	3 591
36 - 37	25 471	13 011	12 460	19 157	9 813	9 344	6 314	3 198	3 116
37 - 38	20 483	10 506	9 977	15 408	7 933	7 475	5 075	2 573	2 502
38 - 39	16 438	8 396	8 042	12 289	6 304	5 985	4 149	2 092	2 057
39 - 40	13 883	7 067	6 816	10 181	5 169	5 012	3 702	1 898	1 804
35 - 40	106 105	54 158	51 947	79 538	40 661	38 877	26 567	13 497	13 070
40 - 41	10 517	5 358	5 159	7 573	3 863	3 710	2 944	1 495	1 449
41 - 42	6 721	3 499	3 222	4 782	2 507	2 275	1 939	992	947
42 - 43	4 191	2 155	2 036	2 870	1 475	1 395	1 321	680	641
43 - 44	2 418	1 234	1 184	1 656	852	804	762	382	380
44 - 45	1 259	638	621	846	437	409	413	201	212
40 - 45	25 106	12 884	12 222	17 727	9 134	8 593	7 379	3 750	3 629
45 - 46	598	313	285	410	201	209	188	112	76
46 - 47	250	134	116	185	104	81	65	30	35
47 - 48	119	62	57	85	43	42	34	19	15
48 - 49	72	38	34	47	24	23	25	14	11
49 - 50	51	25	26	31	17	14	20	8	12
45 - 50	1 090	572	518	758	389	369	332	183	149
50 und älter	66	30	36	50	23	27	16	7	9
Alter unbekannt	-	-	-	-	-	-	-	-	-
Insgesamt	599 654	307 315	292 339	390 499	200 221	190 278	209 155	107 094	102 061

2 Geburten

2.2 Lebendgeborene 2011 nach Staatsangehörigkeit des Kindes bzw. der Eltern, Alter der Mutter und Familienstand der Eltern

Alter der Mutter von ... bis unter ... Jahren	Insgesamt			Eltern miteinander verheiratet			Eltern nicht miteinander verheiratet		
	insgesamt	männlich	weiblich	insgesamt	männlich	weiblich	insgesamt	männlich	weiblich
Mutter deutsch									
unter 15	107	60	47	-	-	-	107	60	47
15 - 16	376	183	193	1	1	-	375	182	193
16 - 17	1 015	510	505	2	2	-	1 013	508	505
17 - 18	2 066	1 046	1 020	18	7	11	2 048	1 039	1 009
18 - 19	3 638	1 893	1 745	305	157	148	3 333	1 736	1 597
19 - 20	6 435	3 285	3 150	937	482	455	5 498	2 803	2 695
unter 20	13 637	6 977	6 660	1 263	649	614	12 374	6 328	6 046
20 - 21	8 924	4 664	4 260	1 823	957	866	7 101	3 707	3 394
21 - 22	11 559	5 908	5 651	3 051	1 588	1 463	8 508	4 320	4 188
22 - 23	13 683	7 047	6 636	4 491	2 297	2 194	9 192	4 750	4 442
23 - 24	16 843	8 606	8 237	6 853	3 501	3 352	9 990	5 105	4 885
24 - 25	19 879	10 243	9 636	9 438	4 900	4 538	10 441	5 343	5 098
20 - 25	70 888	36 468	34 420	25 656	13 243	12 413	45 232	23 225	22 007
25 - 26	24 012	12 297	11 715	12 613	6 471	6 142	11 399	5 826	5 573
26 - 27	27 601	14 255	13 346	15 970	8 270	7 700	11 631	5 985	5 646
27 - 28	31 290	16 125	15 165	19 352	9 984	9 368	11 938	6 141	5 797
28 - 29	35 757	18 328	17 429	23 316	11 909	11 407	12 441	6 419	6 022
29 - 30	39 194	20 106	19 088	26 738	13 681	13 057	12 456	6 425	6 031
25 - 30	157 854	81 111	76 743	97 989	50 315	47 674	59 865	30 796	29 069
30 - 31	40 935	20 935	20 000	28 708	14 760	13 948	12 227	6 175	6 052
31 - 32	41 047	21 127	19 920	29 411	15 098	14 313	11 636	6 029	5 607
32 - 33	37 847	19 371	18 476	27 642	14 183	13 459	10 205	5 188	5 017
33 - 34	35 316	18 008	17 308	26 166	13 387	12 779	9 150	4 621	4 529
34 - 35	32 026	16 380	15 646	23 851	12 184	11 667	8 175	4 196	3 979
30 - 35	187 171	95 821	91 350	135 778	69 612	66 166	51 393	26 209	25 184
35 - 36	27 160	13 825	13 335	20 239	10 291	9 948	6 921	3 534	3 387
36 - 37	23 099	11 798	11 301	17 189	8 795	8 394	5 910	3 003	2 907
37 - 38	18 631	9 561	9 070	13 836	7 117	6 719	4 795	2 444	2 351
38 - 39	14 979	7 643	7 336	11 056	5 657	5 399	3 923	1 986	1 937
39 - 40	12 712	6 476	6 236	9 208	4 663	4 545	3 504	1 813	1 691
35 - 40	96 581	49 303	47 278	71 528	36 523	35 005	25 053	12 780	12 273
40 - 41	9 679	4 913	4 766	6 881	3 496	3 385	2 798	1 417	1 381
41 - 42	6 178	3 216	2 962	4 333	2 266	2 067	1 845	950	895
42 - 43	3 892	1 997	1 895	2 640	1 359	1 281	1 252	638	614
43 - 44	2 221	1 140	1 081	1 498	774	724	723	366	357
44 - 45	1 168	595	573	777	407	370	391	188	203
40 - 45	23 138	11 861	11 277	16 129	8 302	7 827	7 009	3 559	3 450
45 - 46	553	286	267	380	182	198	173	104	69
46 - 47	227	120	107	166	93	73	61	27	34
47 - 48	110	57	53	77	39	38	33	18	15
48 - 49	66	35	31	41	21	20	25	14	11
49 - 50	46	21	25	26	13	13	20	8	12
45 - 50	1 002	519	483	690	348	342	312	171	141
50 und älter	56	26	30	41	19	22	15	7	8
Alter unbekannt	-	-	-	-	-	-	-	-	-
Insgesamt	550 327	282 086	268 241	349 074	179 011	170 063	201 253	103 075	98 178

2 Geburten

2.2 Lebendgeborene 2011 nach Staatsangehörigkeit des Kindes bzw. der Eltern, Alter der Mutter und Familienstand der Eltern

Alter der Mutter von ... bis unter ... Jahren	Insgesamt			Eltern miteinander verheiratet			Eltern nicht miteinander verheiratet		
	insgesamt	männlich	weiblich	insgesamt	männlich	weiblich	insgesamt	männlich	weiblich
Mutter ausländisch									
unter 15	10	5	5	-	-	-	10	5	5
15 - 16	74	33	41	8	5	3	66	28	38
16 - 17	190	87	103	14	4	10	176	83	93
17 - 18	381	195	186	50	28	22	331	167	164
18 - 19	774	414	360	216	117	99	558	297	261
19 - 20	1 510	749	761	735	361	374	775	388	387
unter 20	2 939	1 483	1 456	1 023	515	508	1 916	968	948
20 - 21	2 210	1 127	1 083	1 240	639	601	970	488	482
21 - 22	2 850	1 455	1 395	1 845	950	895	1 005	505	500
22 - 23	3 469	1 779	1 690	2 433	1 258	1 175	1 036	521	515
23 - 24	4 397	2 261	2 136	3 250	1 683	1 567	1 147	578	569
24 - 25	4 963	2 522	2 441	3 811	1 929	1 882	1 152	593	559
20 - 25	17 889	9 144	8 745	12 579	6 459	6 120	5 310	2 685	2 625
25 - 26	5 743	2 952	2 791	4 530	2 319	2 211	1 213	633	580
26 - 27	5 984	3 073	2 911	4 894	2 494	2 400	1 090	579	511
27 - 28	6 566	3 425	3 141	5 420	2 843	2 577	1 146	582	564
28 - 29	7 157	3 671	3 486	5 923	3 014	2 909	1 234	657	577
29 - 30	7 706	3 990	3 716	6 483	3 354	3 129	1 223	636	587
25 - 30	33 156	17 111	16 045	27 250	14 024	13 226	5 906	3 087	2 819
30 - 31	7 746	3 984	3 762	6 439	3 336	3 103	1 307	648	659
31 - 32	7 751	4 040	3 711	6 516	3 396	3 120	1 235	644	591
32 - 33	7 155	3 709	3 446	5 949	3 094	2 855	1 206	615	591
33 - 34	6 497	3 280	3 217	5 399	2 718	2 681	1 098	562	536
34 - 35	5 898	3 024	2 874	4 890	2 534	2 356	1 008	490	518
30 - 35	35 047	18 037	17 010	29 193	15 078	14 115	5 854	2 959	2 895
35 - 36	5 368	2 765	2 603	4 422	2 285	2 137	946	480	466
36 - 37	4 625	2 370	2 255	3 753	1 929	1 824	872	441	431
37 - 38	3 867	1 975	1 892	3 163	1 640	1 523	704	335	369
38 - 39	2 900	1 509	1 391	2 345	1 240	1 105	555	269	286
39 - 40	2 293	1 176	1 117	1 842	953	889	451	223	228
35 - 40	19 053	9 795	9 258	15 525	8 047	7 478	3 528	1 748	1 780
40 - 41	1 647	875	772	1 303	687	616	344	188	156
41 - 42	1 101	580	521	859	462	397	242	118	124
42 - 43	648	339	309	484	245	239	164	94	70
43 - 44	396	195	201	300	149	151	96	46	50
44 - 45	201	94	107	140	62	78	61	32	29
40 - 45	3 993	2 083	1 910	3 086	1 605	1 481	907	478	429
45 - 46	134	82	52	95	56	39	39	26	13
46 - 47	63	31	32	47	21	26	16	10	6
47 - 48	29	16	13	23	11	12	6	5	1
48 - 49	19	10	9	17	9	8	2	1	1
49 - 50	9	8	1	7	6	1	2	2	-
45 - 50	254	147	107	189	103	86	65	44	21
50 und älter	27	13	14	22	11	11	5	2	3
Alter unbekannt	-	-	-	-	-	-	-	-	-
Insgesamt	112 358	57 813	54 545	88 867	45 842	43 025	23 491	11 971	11 520

2 Geburten

2.2 Lebendgeborene 2011 nach Staatsangehörigkeit des Kindes bzw. der Eltern, Alter der Mutter und Familienstand der Eltern

Alter der Mutter von ... bis unter ... Jahren	Insgesamt			Eltern miteinander verheiratet			Eltern nicht miteinander verheiratet		
	insgesamt	männlich	weiblich	insgesamt	männlich	weiblich	insgesamt	männlich	weiblich
Staatsangehörigkeit des Kindes: deutsch									
unter 15	107	60	47	-	-	-	107	60	47
15 - 16	388	188	200	2	1	1	386	187	199
16 - 17	1 056	528	528	7	2	5	1 049	526	523
17 - 18	2 181	1 105	1 076	49	25	24	2 132	1 080	1 052
18 - 19	3 958	2 084	1 874	419	225	194	3 539	1 859	1 680
19 - 20	7 241	3 687	3 554	1 413	716	697	5 828	2 971	2 857
unter 20	14 931	7 652	7 279	1 890	969	921	13 041	6 683	6 358
20 - 21	10 190	5 304	4 886	2 666	1 385	1 281	7 524	3 919	3 605
21 - 22	13 334	6 820	6 514	4 357	2 269	2 088	8 977	4 551	4 426
22 - 23	15 875	8 166	7 709	6 194	3 164	3 030	9 681	5 002	4 679
23 - 24	19 796	10 114	9 682	9 240	4 736	4 504	10 556	5 378	5 178
24 - 25	23 250	11 971	11 279	12 221	6 314	5 907	11 029	5 657	5 372
20 - 25	82 445	42 375	40 070	34 678	17 868	16 810	47 767	24 507	23 260
25 - 26	27 972	14 328	13 644	15 938	8 167	7 771	12 034	6 161	5 873
26 - 27	31 726	16 356	15 370	19 531	10 076	9 455	12 195	6 280	5 915
27 - 28	35 974	18 572	17 402	23 396	12 100	11 296	12 578	6 472	6 106
28 - 29	40 967	21 015	19 952	27 804	14 193	13 611	13 163	6 822	6 341
29 - 30	44 710	22 944	21 766	31 528	16 141	15 387	13 182	6 803	6 379
25 - 30	181 349	93 215	88 134	118 197	60 677	57 520	63 152	32 538	30 614
30 - 31	46 631	23 848	22 783	33 622	17 295	16 327	13 009	6 553	6 456
31 - 32	46 773	24 141	22 632	34 402	17 722	16 680	12 371	6 419	5 952
32 - 33	43 152	22 130	21 022	32 174	16 548	15 626	10 978	5 582	5 396
33 - 34	40 217	20 463	19 754	30 324	15 467	14 857	9 893	4 996	4 897
34 - 35	36 493	18 660	17 833	27 673	14 160	13 513	8 820	4 500	4 320
30 - 35	213 266	109 242	104 024	158 195	81 192	77 003	55 071	28 050	27 021
35 - 36	31 277	15 912	15 365	23 699	12 058	11 641	7 578	3 854	3 724
36 - 37	26 691	13 622	13 069	20 163	10 311	9 852	6 528	3 311	3 217
37 - 38	21 596	11 057	10 539	16 325	8 381	7 944	5 271	2 676	2 595
38 - 39	17 209	8 812	8 397	12 912	6 644	6 268	4 297	2 168	2 129
39 - 40	14 507	7 413	7 094	10 681	5 444	5 237	3 826	1 969	1 857
35 - 40	111 280	56 816	54 464	83 780	42 838	40 942	27 500	13 978	13 522
40 - 41	10 955	5 595	5 360	7 919	4 049	3 870	3 036	1 546	1 490
41 - 42	7 023	3 657	3 366	5 019	2 627	2 392	2 004	1 030	974
42 - 43	4 392	2 262	2 130	3 025	1 555	1 470	1 367	707	660
43 - 44	2 530	1 293	1 237	1 736	892	844	794	401	393
44 - 45	1 312	662	650	883	453	430	429	209	220
40 - 45	26 212	13 469	12 743	18 582	9 576	9 006	7 630	3 893	3 737
45 - 46	644	339	305	447	221	226	197	118	79
46 - 47	275	146	129	200	110	90	75	36	39
47 - 48	131	68	63	95	47	48	36	21	15
48 - 49	81	44	37	54	29	25	27	15	12
49 - 50	54	28	26	32	18	14	22	10	12
45 - 50	1 185	625	560	828	425	403	357	200	157
50 und älter	77	35	42	61	28	33	16	7	9
Alter unbekannt	-	-	-	-	-	-	-	-	-
Insgesamt	630 745	323 429	307 316	416 211	213 573	202 638	214 534	109 856	104 678

2 Geburten

2.2 Lebendgeborene 2011 nach Staatsangehörigkeit des Kindes bzw. der Eltern, Alter der Mutter und Familienstand der Eltern

Alter der Mutter von ... bis unter ... Jahren	Insgesamt			Eltern miteinander verheiratet			Eltern nicht miteinander verheiratet		
	insgesamt	männlich	weiblich	insgesamt	männlich	weiblich	insgesamt	männlich	weiblich
Staatsangehörigkeit des Kindes: ausländisch									
unter 15	10	5	5	-	-	-	10	5	5
15 - 16	62	28	34	7	5	2	55	23	32
16 - 17	149	69	80	9	4	5	140	65	75
17 - 18	266	136	130	19	10	9	247	126	121
18 - 19	454	223	231	102	49	53	352	174	178
19 - 20	704	347	357	259	127	132	445	220	225
unter 20	1 645	808	837	396	195	201	1 249	613	636
20 - 21	944	487	457	397	211	186	547	276	271
21 - 22	1 075	543	532	539	269	270	536	274	262
22 - 23	1 277	660	617	730	391	339	547	269	278
23 - 24	1 444	753	691	863	448	415	581	305	276
24 - 25	1 592	794	798	1 028	515	513	564	279	285
20 - 25	6 332	3 237	3 095	3 557	1 834	1 723	2 775	1 403	1 372
25 - 26	1 783	921	862	1 205	623	582	578	298	280
26 - 27	1 859	972	887	1 333	688	645	526	284	242
27 - 28	1 882	978	904	1 376	727	649	506	251	255
28 - 29	1 947	984	963	1 435	730	705	512	254	258
29 - 30	2 190	1 152	1 038	1 693	894	799	497	258	239
25 - 30	9 661	5 007	4 654	7 042	3 662	3 380	2 619	1 345	1 274
30 - 31	2 050	1 071	979	1 525	801	724	525	270	255
31 - 32	2 025	1 026	999	1 525	772	753	500	254	246
32 - 33	1 850	950	900	1 417	729	688	433	221	212
33 - 34	1 596	825	771	1 241	638	603	355	187	168
34 - 35	1 431	744	687	1 068	558	510	363	186	177
30 - 35	8 952	4 616	4 336	6 776	3 498	3 278	2 176	1 118	1 058
35 - 36	1 251	678	573	962	518	444	289	160	129
36 - 37	1 033	546	487	779	413	366	254	133	121
37 - 38	902	479	423	674	376	298	228	103	125
38 - 39	670	340	330	489	253	236	181	87	94
39 - 40	498	239	259	369	172	197	129	67	62
35 - 40	4 354	2 282	2 072	3 273	1 732	1 541	1 081	550	531
40 - 41	371	193	178	265	134	131	106	59	47
41 - 42	256	139	117	173	101	72	83	38	45
42 - 43	148	74	74	99	49	50	49	25	24
43 - 44	87	42	45	62	31	31	25	11	14
44 - 45	57	27	30	34	16	18	23	11	12
40 - 45	919	475	444	633	331	302	286	144	142
45 - 46	43	29	14	28	17	11	15	12	3
46 - 47	15	5	10	13	4	9	2	1	1
47 - 48	8	5	3	5	3	2	3	2	1
48 - 49	4	1	3	4	1	3	-	-	-
49 - 50	1	1	-	1	1	-	-	-	-
45 - 50	71	41	30	51	26	25	20	15	5
50 und älter	6	4	2	2	2	-	4	2	2
Alter unbekannt	-	-	-	-	-	-	-	-	-
Insgesamt	31 940	16 470	15 470	21 730	11 280	10 450	10 210	5 190	5 020

2 Geburten

2.3 Lebendgeborene 2011 von miteinander verheirateten Eltern nach der Zahl der in der Ehe lebend geborenen Kinder

2.3.1 Nach dem Alter der Mutter

Alter der Mutter von ... bis unter ... Jahren	Lebendgeborene (Eltern miteinander verheiratet)						
	insgesamt	davon waren ... Kind ¹⁾					
		1.	2.	3.	4.	5.	6. und weiteres
unter 15	-	-	-	-	-	-	-
15 - 16	9	8	1	-	-	-	-
16 - 17	16	14	2	-	-	-	-
17 - 18	68	63	5	-	-	-	-
18 - 19	521	475	45	1	-	-	-
19 - 20	1 672	1 471	189	12	-	-	-
20 - 21	3 063	2 513	487	55	7	1	-
21 - 22	4 896	3 652	1 116	109	17	2	-
22 - 23	6 924	4 821	1 806	256	36	4	1
23 - 24	10 103	6 674	2 846	506	72	4	1
24 - 25	13 249	8 270	3 961	821	158	33	6
25 - 26	17 143	10 374	5 259	1 203	251	47	9
26 - 27	20 864	12 187	6 650	1 579	339	79	30
27 - 28	24 772	13 766	8 380	1 994	480	115	37
28 - 29	29 239	15 647	10 307	2 517	538	162	68
29 - 30	33 221	17 098	12 057	3 062	708	187	109
30 - 31	35 147	17 323	13 095	3 518	847	247	117
31 - 32	35 927	16 484	14 077	4 015	948	245	158
32 - 33	33 591	14 071	13 928	4 147	980	285	180
33 - 34	31 565	12 240	13 501	4 255	1 045	317	207
34 - 35	28 741	10 407	12 444	4 220	1 109	326	235
35 - 36	24 661	8 354	10 535	4 117	1 066	340	249
36 - 37	20 942	6 791	8 804	3 751	1 053	320	223
37 - 38	16 999	5 142	6 974	3 288	987	342	266
38 - 39	13 401	4 063	5 375	2 626	848	290	199
39 - 40	11 050	3 380	4 289	2 151	729	265	236
40 - 41	8 184	2 557	3 107	1 541	573	217	189
41 - 42	5 192	1 597	1 881	1 005	412	144	153
42 - 43	3 124	973	1 064	590	283	107	107
43 - 44	1 798	565	582	329	160	69	93
44 - 45	917	282	289	171	81	30	64
45 - 46	475	140	117	96	46	19	57
46 - 47	213	74	58	32	18	11	20
47 - 48	100	40	23	9	9	6	13
48 - 49	58	21	13	6	3	6	9
49 - 50	33	17	9	3	2	1	1
50 und älter	63	31	20	2	3	2	5
Unbekannt	-	-	-	-	-	-	-
Insgesamt	437 941	201 585	163 296	51 987	13 808	4 223	3 042

1) Das im Berichtsjahr lebend geborene Kind ist mit allen in der jetzigen Ehe lebend geborenen und legitimierten Kindern in der Geburtenfolge mitgezählt.

2 Geburten

2.3 Lebendgeborene 2011 von miteinander verheirateten Eltern nach der Zahl der in der Ehe lebend geborenen Kinder

2.3.2 Nach dem Geburtsjahr der Mutter

Geburtsjahr der Mutter	Lebendgeborene (Eltern miteinander verheiratet)						
	insgesamt	davon waren ... Kind ¹⁾					
		1.	2.	3.	4.	5.	6. und weiteres
1997 und später	-	-	-	-	-	-	-
1996	5	4	1	-	-	-	-
1995	10	9	1	-	-	-	-
1994	37	32	5	-	-	-	-
1993	266	246	20	-	-	-	-
1992	1 118	1 005	107	6	-	-	-
1991	2 301	1 946	314	37	4	-	-
1990	4 079	3 153	844	71	9	2	-
1989	5 855	4 222	1 426	177	27	2	1
1988	8 736	5 892	2 370	416	52	6	-
1987	11 721	7 470	3 467	634	124	23	3
1986	15 522	9 593	4 676	1 002	211	32	8
1985	19 120	11 254	6 022	1 459	304	64	17
1984	22 923	13 044	7 524	1 813	402	102	38
1983	27 180	14 881	9 341	2 264	512	138	44
1982	31 654	16 523	11 393	2 816	638	186	98
1981	34 330	17 305	12 675	3 244	772	217	117
1980	36 142	17 106	13 832	3 884	933	247	140
1979	34 665	15 302	13 838	4 130	955	272	168
1978	32 434	12 852	13 893	4 183	1 005	300	201
1977	30 044	11 219	12 964	4 242	1 081	308	230
1976	26 734	9 306	11 571	4 210	1 093	332	222
1975	22 488	7 467	9 414	3 944	1 064	350	249
1974	18 877	5 906	7 847	3 509	1 027	345	243
1973	14 695	4 413	5 978	2 844	920	302	238
1972	12 113	3 674	4 752	2 441	774	269	203
1971	9 531	2 971	3 697	1 764	638	238	223
1970	6 446	1 982	2 355	1 243	508	188	170
1969	3 964	1 246	1 402	760	322	114	120
1968	2 417	738	817	463	213	83	103
1967	1 226	387	397	213	103	47	79
1966	677	202	185	140	66	23	61
1965	302	102	74	49	28	16	33
1964	137	49	42	15	13	6	12
1963	71	28	16	5	4	6	12
1962	42	15	11	6	3	3	4
1961	25	13	8	1	1	1	1
1960 und früher	54	28	17	2	2	1	4
Unbekannt	-	-	-	-	-	-	-
Insgesamt	437 941	201 585	163 296	51 987	13 808	4 223	3 042

1) Das im Berichtsjahr lebend geborene Kind ist mit allen in der jetzigen Ehe lebend geborenen und legitimierten Kindern in der Geburtenfolge mitgezählt.

2 Geburten

2.3 Lebendgeborene 2011 von miteinander verheirateten Eltern nach der Zahl der in der Ehe lebend geborenen Kinder

2.3.3 Nach dem Eheschließungsjahr der Eltern

Eheschließungsjahr	Lebendgeborene (Eltern miteinander verheiratet)						
	insgesamt	davon waren ... Kind ¹⁾					
		1.	2.	3.	4.	5.	6. und weiteres
2 011	39 756	34 765	4 319	535	96	28	13
2 010	68 659	59 684	7 961	838	130	30	16
2 009	58 829	38 443	19 031	1 144	155	40	16
2 008	52 999	23 755	26 218	2 715	237	54	20
2 007	45 916	15 044	26 505	3 762	519	61	25
2 006	37 721	9 469	22 295	5 139	668	118	32
2 005	29 759	6 341	16 510	5 777	895	188	48
2 004	23 489	4 316	11 957	5 803	1 115	224	74
2 003	18 052	2 870	8 456	5 137	1 204	269	116
2 002	14 685	2 091	6 206	4 622	1 309	325	132
2 001	11 030	1 427	4 279	3 691	1 170	300	163
2 000	8 805	1 034	3 063	3 077	1 106	345	180
1 999	6 783	728	2 100	2 420	980	342	213
1 998	4 908	470	1 353	1 751	831	288	215
1 997	3 915	348	978	1 437	665	273	214
1 996	3 172	244	656	1 188	597	256	231
1 995	2 467	164	470	900	505	199	229
1 994	1 741	113	289	592	389	186	172
1 993	1 472	93	228	476	341	161	173
1 992	1 167	55	133	350	273	160	196
1 991	873	41	123	241	216	108	144
1990 - 1986	1 615	79	152	369	388	256	371
1985 und früher	118	7	11	21	19	12	48
Unbekannt	10	4	3	2	-	-	1
Insgesamt	437 941	201 585	163 296	51 987	13 808	4 223	3 042

1) Das im Berichtsjahr lebend geborene Kind ist mit allen in der jetzigen Ehe lebend geborenen und legitimierten Kindern in der Geburtenfolge mitgezählt.

2 Geburten

2.4 Lebendgeborene 2011 von miteinander verheirateten Eltern nach Heiratsalter der Mutter und nach der Zahl der in der Ehe lebend geborenen Kinder

Heiratsalter der Mutter von ... bis unter ... Jahren	Lebendgeborene (Eltern miteinander verheiratet)						
	insgesamt	davon waren ... Kind ¹⁾					
		1.	2.	3.	4.	5.	6. und weitere
unter 15	278	24	52	84	53	31	34
15 - 16	767	45	120	280	177	86	59
16 - 17	1 814	241	409	577	320	159	108
17 - 18	3 863	744	1 101	1 155	518	209	136
18 - 19	11 284	3 095	3 530	2 632	1 154	423	450
19 - 20	13 663	4 240	4 533	2 985	1 100	413	392
20 - 21	17 282	5 854	6 254	3 208	1 142	449	375
21 - 22	20 158	7 435	7 416	3 464	1 176	384	283
22 - 23	23 415	9 130	8 986	3 651	1 066	332	250
23 - 24	27 443	11 388	10 599	3 922	1 014	297	223
24 - 25	30 715	13 558	12 061	3 779	931	238	148
25 - 26	33 799	15 601	12 997	3 927	913	232	129
26 - 27	34 732	16 456	13 462	3 684	834	194	102
27 - 28	34 855	16 902	13 479	3 525	708	164	77
28 - 29	33 134	16 456	12 728	3 160	581	144	65
29 - 30	30 937	15 708	11 733	2 778	537	130	51
30 - 31	26 848	13 754	10 160	2 437	399	66	32
31 - 32	22 121	11 328	8 428	1 955	306	68	36
32 - 33	17 764	9 175	6 899	1 357	268	48	17
33 - 34	14 320	7 582	5 389	1 086	204	33	26
34 - 35	10 809	5 926	3 984	721	122	37	19
35 - 36	8 442	4 738	2 983	582	105	24	10
36 - 37	6 169	3 554	2 153	381	59	17	5
37 - 38	4 528	2 665	1 512	291	40	15	5
38 - 39	3 295	2 085	1 001	169	28	11	1
39 - 40	2 289	1 554	615	90	21	6	3
40 - 41	1 438	1 032	342	44	16	3	1
41 - 42	847	609	196	29	6	5	2
42 - 43	450	337	85	18	6	4	-
43 - 44	264	194	50	13	4	-	3
44 - 45	101	82	17	2	-	-	-
45 und älter	117	93	22	1	-	1	-
Unbekannt	-	-	-	-	-	-	-
Insgesamt	437 941	201 585	163 296	51 987	13 808	4 223	3 042

1) Das im Berichtsjahr lebend geborene Kind ist mit allen in der jetzigen Ehe lebend geborenen und legitimierten Kindern in der Geburtenfolge mitgezählt.

2 Geburten

2.5 Lebendgeborene nach dem Alter der Mutter

Alter der Mutter in Jahren	Lebendgeborene nach dem Alter der Mutter									
	2007		2008		2009		2010		2011	
	Geburtsjahr- methode	Altersjahr- methode	Geburtsjahr- methode	Altersjahr- methode	Geburtsjahr- methode	Altersjahr- methode	Geburtsjahr- methode	Altersjahr- methode	Geburtsjahr- methode	Altersjahr- methode
15 und jünger	410	733	378	674	297	591	285	546	319	567
16	1 059	1 603	1 056	1 611	917	1 376	870	1 355	794	1 205
17	2 586	3 476	2 467	3 328	2 142	2 870	2 039	2 697	1 823	2 447
18	4 835	6 284	4 675	5 955	4 009	5 330	3 849	5 001	3 447	4 412
19	8 829	10 782	8 104	10 256	7 704	9 417	7 009	8 935	6 382	7 945
unter 20	17 719	22 878	16 680	21 824	15 069	19 584	14 052	18 534	12 765	16 576
20	12 650	14 127	12 370	13 757	10 976	12 641	10 741	11 926	9 290	11 134
21	16 077	17 507	15 469	16 881	14 690	15 870	13 836	15 585	13 225	14 409
22	19 007	20 534	18 522	19 713	17 610	19 188	17 497	18 686	15 729	17 152
23	22 535	23 918	21 416	23 175	20 809	21 977	20 572	22 238	19 480	21 240
24	26 164	28 645	25 253	27 205	23 986	25 901	24 330	26 059	23 117	24 842
20 - 24	96 433	104 731	93 030	100 731	88 071	95 577	86 976	94 494	80 841	88 777
25	31 858	33 895	29 882	32 516	28 564	30 681	28 493	30 533	27 805	29 755
26	36 678	38 969	35 633	37 464	33 230	35 814	33 129	35 421	31 660	33 585
27	41 219	41 964	40 030	42 279	38 506	40 287	37 641	39 849	35 822	37 856
28	42 367	43 246	44 137	44 590	42 258	43 841	42 972	44 701	40 703	42 914
29	44 547	45 138	44 732	45 531	45 767	46 128	46 445	47 796	45 359	46 900
25 - 29	196 669	203 212	194 414	202 380	188 325	196 751	188 680	198 300	181 349	191 010
30	45 726	45 762	46 201	46 286	45 855	45 865	49 114	48 976	47 953	48 681
31	44 958	43 587	46 181	45 544	45 873	45 657	47 942	47 205	49 576	48 798
32	41 822	41 507	44 135	42 574	44 249	42 972	46 036	45 357	46 594	45 002
33	40 345	38 523	40 219	38 761	41 179	39 277	43 480	41 495	43 114	41 813
34	36 465	35 521	37 241	35 493	36 915	35 156	39 299	37 031	39 792	37 924
30 - 34	209 316	204 900	213 977	208 658	214 071	208 927	225 871	220 064	227 029	222 218
35	34 790	34 192	33 336	32 078	32 905	31 197	34 287	32 449	35 251	32 528
36	32 094	29 715	30 753	29 422	28 660	26 730	29 867	27 660	29 771	27 724
37	26 711	24 454	26 650	24 376	25 023	23 741	24 677	22 747	24 930	22 498
38	21 672	19 604	21 831	19 668	21 485	19 366	20 745	19 305	19 512	17 879
39	17 188	15 240	17 410	15 581	16 872	15 027	17 363	15 508	16 314	15 005
35 - 39	132 455	123 205	129 980	121 125	124 945	116 061	126 939	117 669	125 778	115 634
40	12 633	10 698	13 421	11 450	13 056	11 392	13 238	11 426	13 049	11 326
41	8 586	6 884	9 002	7 253	9 157	7 418	9 319	7 604	8 998	7 279
42	5 170	3 986	5 602	4 356	5 618	4 379	5 837	4 650	5 702	4 540
43	2 923	2 268	3 162	2 414	3 327	2 523	3 367	2 495	3 452	2 617
44	1 575	1 126	1 705	1 251	1 796	1 322	1 800	1 408	1 840	1 369
40 - 44	30 887	24 962	32 892	26 724	32 954	27 034	33 561	27 583	33 041	27 131
45	742	512	839	572	907	638	977	660	989	687
46	321	220	376	268	393	254	444	318	426	290
47	155	121	160	101	168	138	211	136	192	139
48	85	57	79	66	100	66	83	71	104	85
49	33	26	40	35	51	42	62	51	64	55
45 - 49	1 336	936	1 494	1 042	1 619	1 138	1 777	1 236	1 775	1 256
50 und älter	47	38	47	30	72	54	91	67	107	83
Unbekannt	-	-	-	-	-	-	-	-	-	-
Insgesamt	684 862	684 862	682 514	682 514	665 126	665 126	677 947	677 947	662 685	662 685

2 Geburten

2.6 Altersspezifische Geburtenziffern

Alter in Jahren	Lebendgeborene je 1 000 Frauen nebenstehenden Alters									
	2007		2008		2009		2010		2011	
	Geburtsjahr- methode	Altersjahr- methode	Geburtsjahr- methode	Altersjahr- methode	Geburtsjahr- methode	Altersjahr- methode	Geburtsjahr- methode	Altersjahr- methode	Geburtsjahr- methode	Altersjahr- methode
15	0,824	1,395	0,790	1,337	0,635	1,201	0,605	1,138	0,681	1,165
16	2,476	3,570	2,559	3,826	2,291	3,388	2,261	3,447	2,084	3,142
17	5,497	7,413	5,746	7,383	5,200	6,831	5,082	6,627	4,723	6,208
18	10,333	13,233	9,890	12,624	9,346	11,823	9,310	11,845	8,550	10,772
19	18,278	22,464	17,183	21,374	16,265	19,885	16,222	19,643	15,296	18,602
15 bis 19	7,808	9,916	7,597	9,728	7,155	9,084	6,959	8,946	6,423	8,227
20	26,492	29,584	25,310	28,292	23,151	26,173	22,448	24,896	21,225	24,135
21	33,684	37,021	32,007	34,945	29,881	32,476	28,862	31,935	27,274	29,694
22	40,588	43,661	38,389	41,252	36,289	39,589	35,265	37,920	32,411	34,761
23	47,739	50,167	45,295	48,834	43,021	45,915	42,049	45,546	38,803	42,608
24	54,384	58,554	53,073	56,659	50,683	54,588	49,957	54,107	46,749	50,363
20 bis 24	40,583	43,881	38,712	41,938	36,575	39,668	35,788	38,891	33,622	36,507
25	64,130	68,040	61,754	66,159	60,108	64,062	59,912	64,103	56,551	61,269
26	73,481	77,666	71,445	74,967	68,915	73,176	69,486	73,789	66,067	70,017
27	81,756	85,207	79,973	84,058	77,571	81,028	77,919	81,315	74,656	78,398
28	88,128	90,493	87,334	90,340	84,849	87,608	86,481	89,808	83,804	87,131
29	93,793	95,364	92,826	95,067	91,047	93,944	93,191	95,470	90,866	93,831
25 bis 29	80,084	83,160	78,696	82,044	76,726	80,078	77,623	81,112	74,458	78,265
30	96,973	97,689	97,106	97,653	95,680	96,335	97,669	99,729	95,871	96,897
31	96,602	94,928	97,778	97,056	96,986	96,874	100,044	99,151	98,258	99,049
32	92,329	90,784	94,651	92,538	94,204	92,064	97,306	96,194	96,941	94,214
33	87,420	82,939	88,612	84,595	88,795	85,836	92,549	88,892	90,836	88,413
34	78,049	72,580	80,515	76,284	81,766	77,131	84,736	80,913	84,453	81,008
30 bis 34	90,276	87,613	91,805	89,677	91,594	89,763	94,555	93,122	93,382	92,061
35	67,993	63,569	71,225	65,416	71,520	67,403	75,944	71,196	75,804	70,892
36	56,909	51,562	59,985	54,603	61,549	54,786	64,932	59,771	65,780	60,693
37	45,377	40,095	47,182	42,230	49,053	44,288	53,019	46,644	54,079	48,524
38	34,344	30,339	37,022	32,196	38,243	33,725	40,687	36,042	41,858	36,610
39	25,994	22,744	27,547	24,078	28,756	24,723	30,925	27,019	31,955	27,976
35 bis 39	44,801	40,524	46,971	42,286	48,346	43,488	51,850	46,772	53,402	48,101
40	18,606	15,547	20,268	17,062	20,761	17,692	22,575	18,810	23,211	19,710
41	12,316	9,860	13,237	10,525	13,896	11,106	14,828	11,816	15,331	11,973
42	7,394	5,644	8,025	6,231	8,302	6,387	8,865	6,969	9,066	7,051
43	4,098	3,186	4,517	3,414	4,791	3,628	4,980	3,643	5,241	3,921
44	2,217	1,607	2,388	1,755	2,579	1,879	2,595	2,027	2,721	1,999
40 bis 44	8,827	7,122	9,522	7,681	9,821	7,960	10,349	8,364	10,614	8,535
15 bis 44	1 368,204 ¹⁾	1 366,906 ¹⁾	1 373,633 ¹⁾	1 372,754 ¹⁾	1 356,135 ¹⁾	1 355,545 ¹⁾	1 390,704 ¹⁾	1 390,406 ¹⁾	1 361,146 ¹⁾	1 361,023 ¹⁾
45	1,074	0,745	1,179	0,815	1,277	0,900	1,404	0,939	1,426	0,989
46	0,469	0,326	0,544	0,389	0,555	0,364	0,626	0,449	0,613	0,413
47	0,233	0,185	0,234	0,149	0,244	0,202	0,299	0,195	0,271	0,196
48	0,132	0,091	0,119	0,101	0,147	0,098	0,121	0,104	0,147	0,122
49	0,054	0,043	0,062	0,056	0,077	0,064	0,091	0,076	0,093	0,081
45 bis 49	0,405	0,288	0,439	0,311	0,469	0,333	0,511	0,357	0,509	0,361
15 bis 49	1 370,165 ¹⁾	1 368,295 ¹⁾	1 375,770 ¹⁾	1 374,265 ¹⁾	1 358,435 ¹⁾	1 357,173 ¹⁾	1 393,245 ¹⁾	1 392,170 ¹⁾	1 363,696 ¹⁾	1 362,824 ¹⁾

1) Zusammengefasste Geburtenziffer = Summe der Ziffern (einzelne Altersjahre).

2 Geburten

2.7 Geburtenhäufigkeit ¹⁾

Jahr	Verwendete Sterbetafel ¹⁾	Zusammengefasste Geburtenziffer (je 1 000 Frauen)		Netto- reproduktionsrate	
		Frauen im Alter von ... bis unter ... Jahren			
		15 - 45	15 - 50	15 - 45	15 - 50
Deutschland					
1990	1986/88	1 452,919	1 454,126	0,696	0,696
1991	1986/88	1 330,744	1 331,854	0,638	0,638
1992	1986/88	1 291,337	1 292,415	0,620	0,620
1993	1986/88	1 277,094	1 278,234	0,612	0,612
1994	1986/88	1 241,442	1 242,527	0,594	0,594
1995	1986/88	1 247,813	1 248,918	0,598	0,598
1996	1986/88	1 314,562	1 315,590	0,629	0,629
1997	1986/88	1 367,808	1 368,991	0,655	0,656
1998	1986/88	1 354,098	1 355,305	0,649	0,649
1999	1986/88	1 359,754	1 360,876	0,650	0,651
2000	1999/01	1 377,279	1 378,466	0,664	0,665
2001	2000/02	1 347,388	1 348,721	0,648	0,649
2002	2001/03	1 340,065	1 341,432	0,646	0,646
2003	2001/03	1 338,707	1 340,169	0,645	0,646
2004	2002/04	1 353,523	1 355,063	0,653	0,654
2005	2003/05	1 338,336	1 339,994	0,646	0,647
2006	2004/06	1 329,312	1 331,110	0,640	0,641
2007	2005/07	1 368,204	1 370,165	0,659	0,660
2008	2006/08	1 373,633	1 375,770	0,664	0,665
2009	2007/09	1 356,135	1 358,435	0,655	0,656
2010	2008/10	1 390,704	1 393,245	0,673	0,674
2011	2009/11	1 361,146	1 363,696	0,658	0,659
Früheres Bundesgebiet ²⁾					
1990	1986/88	1 448,668	1 450,091	0,693	0,694
1991	1986/88	1 420,551	1 421,790	0,680	0,681
1992	1986/88	1 400,386	1 401,607	0,672	0,673
1993	1986/88	1 391,273	1 392,558	0,666	0,667
1994	1986/88	1 346,013	1 347,225	0,643	0,644
1995	1986/88	1 338,105	1 339,328	0,641	0,642
1996	1986/88	1 394,781	1 395,949	0,667	0,667
1997	1986/88	1 439,209	1 440,574	0,689	0,690
1998	1986/88	1 411,744	1 413,106	0,676	0,677
1999	1986/88	1 404,527	1 405,788	0,672	0,672
2000	1999/01	1 411,186	1 412,505	0,681	0,681
2001	2000/02	1 380,978	1 382,434	0,664	0,665
2002	2001/03	1 369,445	1 370,955	0,660	0,660
2003	2001/03	1 362,117	1 363,703	0,656	0,657
2004	2002/04	1 369,994	1 371,650	0,661	0,662
2005	2003/05	1 353,380	1 355,175	0,653	0,653
2006	2004/06	1 339,088	1 340,988	0,645	0,646
2007	2005/07	1 372,446	1 374,563	0,662	0,663
2008	2006/08	1 371,965	1 374,222	0,663	0,664
2009	2007/09	1 350,935	1 353,337	0,652	0,653
2010	2008/10	1 382,572	1 385,274	0,669	0,670
2011	2009/11	1 354,504	1 357,140	0,654	0,656
Neue Länder und Berlin-Ost ³⁾					
1990	1986/88	1 517,366	1 517,693	0,728	0,728
1991	1986/88	976,674	977,159	0,471	0,472
1992	1986/88	829,971	830,362	0,399	0,399
1993	1986/88	774,464	774,878	0,370	0,370
1994	1986/88	771,723	772,205	0,369	0,370
1995	1986/88	837,650	838,246	0,400	0,401
1996	1986/88	947,228	947,691	0,454	0,454
1997	1986/88	1 038,497	1 038,957	0,497	0,497
1998	1986/88	1 086,134	1 086,741	0,523	0,523
1999	1986/88	1 147,852	1 148,430	0,549	0,549
2000	1999/01	1 213,820	1 214,489	0,585	0,586
2001	2000/02	1 230,561	1 321,344	0,592	0,593
2002	2001/03	1 237,428	1 238,051	0,597	0,597
2003	2001/03	1 263,549	1 264,395	0,613	0,613
2004	2002/04	1 306,264	1 307,164	0,631	0,631
2005	2003/05	1 294,317	1 295,126	0,630	0,630
2006	2004/06	1 301,466	1 302,566	0,624	0,624
2007	2005/07	1 365,139	1 366,209	0,657	0,657
2008	2006/08	1 371,740	1 373,421	0,663	0,664
2009	2007/09	1 403,121	1 404,483	0,678	0,678
2010	2008/10	1 457,782	1 459,266	0,706	0,707
2011	2009/11	1 431,211	1 432,897	0,693	0,693

*) Zusammengefasste Geburtenziffer, "durchschnittliche Kinderzahl je 1000 Frauen":
Summe der altersspezifischen Geburtenziffern nach der Geburtsjahrmethode.
- Netto-reproduktionsrate, "durchschnittliche Zahl der lebend geborenen Mädchen
einer Frau unter Berücksichtigung der Sterblichkeit". Alter der Mutter nach der Geburtsjahrmethode abgegrenzt.
- Siehe auch Erläuterungen, Punkte 3.3.5 und 3.3.6. -

1) Für Netto-reproduktionsrate.
2) Seit 2001 ohne Berlin - West.
3) Seit 2001 ohne Berlin - Ost.

2 Geburten

2.7 Geburtenhäufigkeit

2.7.1 Lebendgeborene und zusammengefasste Geburtenziffer ^{*)} nach der Staatsangehörigkeit der Eltern

Jahr	Lebendgeborene				Zusammengefasste Geburtenziffer (je 1 000 Frauen)			
	deutsche Eltern ¹⁾	ausländische Eltern ²⁾	deutsche Mütter ³⁾	ausländische Mütter ³⁾	deutsche Eltern ^{1) 4)}	ausländische Eltern ^{2) 5)}	deutsche Mütter ^{3) 4)}	ausländische Mütter ^{3) 5)}
1991	739 266	90 753	722 076	107 943	1 285,437	1 705,183	1 255,253	2 039,003
1992	708 996	100 118	690 370	118 744	1 236,101	1 692,866	1 203,119	2 019,938
1993	695 573	102 874	675 346	123 101	1 223,791	1 604,454	1 187,129	1 930,629
1994	668 875	100 728	647 234	122 369	1 193,108	1 505,084	1 152,752	1 837,661
1995	665 507	99 714	641 559	123 662	1 207,315	1 446,845	1 161,572	1 801,381
1996	689 784	106 229	662 592	133 421	1 276,023	1 496,081	1 222,724	1 883,039
1997	704 991	107 182	675 553	136 620	1 337,402	1 508,877	1 277,961	1 924,204
1998	684 977	100 057	653 925	131 109	1 337,336	1 425,519	1 272,709	1 864,760
1999	675 528	95 216	643 005	127 739	1 355,788	1 367,680	1 286,410	1 828,498
2000	675 966	91 033	636 996	130 003	1 390,879	1 290,899	1 306,079	1 836,317
2001	651 702	82 773	610 841	123 634	1 378,865	1 170,500	1 287,794	1 738,400
2002	640 257	78 993	595 188	124 062	1 385,559	1 096,384	1 283,657	1 711,906
2003	630 547	76 174	582 311	124 410	1 395,042	1 049,285	1 284,307	1 702,257
2004	632 545	73 077	581 123	124 499	1 423,138	1 000,921	1 304,006	1 692,372
2005	615 378	70 417	563 466	122 329	1 413,213	965,592	1 291,166	1 663,337
2006	604 459	68 265	552 055	120 669	1 408,998	935,370	1 284,714	1 638,786
2007	617 857	67 005	564 669	120 193	1 458,788	922,804	1 331,755	1 637,849
2008	618 296	64 218	567 070	115 444	1 470,652	891,073	1 347,992	1 583,906
2009	603 438	61 688	553 460	111 666	1 451,287	878,787	1 330,614	1 569,937
2010	614 971	62 976	564 467	113 480	1 487,093	907,613	1 364,766	1 610,503
2011	599 654	63 031	550 327	112 358	1 454,260	901,800	1 334,572	1 581,222

*) Zusammengefasste Geburtenziffer, "durchschnittliche Kinderzahl je 1 000 Frauen":
Summe der altersspezifischen Geburtenziffern. - Alter der Mutter hier jeweils nach
Geburtsjahrmethode abgegrenzt.

- 1) Vater oder Mutter oder beide deutsch, einschl. nicht verheirateter deutscher Mütter
ohne Angabe zum Vater, entspricht bis 1999 Kindern deutscher Staatsangehörigkeit.
2) Vater und Mutter ausländisch, einschl. nicht verheirateter ausländischer Mütter ohne
Angabe zum Vater, entspricht bis 1999 Kindern ausländischer Staatsangehörigkeit.

3) Unabhängig von der Staatsangehörigkeit
des Vaters.

4) Bezogen auf deutsche Frauen.

5) Bezogen auf ausländische Frauen.

2 Geburten

2.8 Lebendgeborene 2011 von miteinander Verheirateten nach dem Alter der Eltern

Lfd. Nr.	Alter des Vaters von ... bis unter ... Jahren	Insgesamt	Alter der Mutter von ... bis unter ... Jahren						
			unter 18	18 - 19	19 - 20	20 - 21	21 - 22	22 - 23	23 - 24
01	unter 18	10	3	-	1	1	1	1	-
02	18 - 19	53	4	9	17	10	4	1	4
03	19 - 20	259	5	40	71	48	37	18	13
04	20 - 21	675	11	52	129	175	117	64	38
05	21 - 22	1 416	14	71	172	260	288	197	150
06	22 - 23	2 489	10	67	201	319	457	417	373
07	23 - 24	3 956	10	65	182	334	520	694	773
08	24 - 25	5 908	4	51	157	317	559	780	981
09	25 - 26	8 162	6	45	129	288	498	768	1 111
10	26 - 27	10 974	5	26	116	249	459	680	1 104
11	27 - 28	14 420	6	23	105	212	396	608	1 009
12	28 - 29	18 206	6	21	77	185	315	506	886
13	29 - 30	22 338	1	8	79	142	254	432	720
14	30 - 31	26 023	-	8	52	118	218	371	610
15	31 - 32	28 252	3	10	36	68	167	325	481
16	32 - 33	29 304	1	4	38	73	142	230	343
17	33 - 34	30 041	2	3	22	55	83	142	299
18	34 - 35	29 462	1	3	24	37	83	133	249
19	35 - 36	28 049	1	1	11	29	66	119	210
20	36 - 37	26 073	-	1	15	25	47	81	134
21	37 - 38	23 465	-	2	7	26	50	72	121
22	38 - 39	21 280	-	3	2	22	22	56	90
23	39 - 40	19 799	-	2	6	10	16	45	74
24	40 - 41	17 452	-	-	5	15	15	30	63
25	41 - 42	14 666	-	-	1	11	14	33	47
26	42 - 43	12 194	-	-	1	9	16	20	38
27	43 - 44	9 927	-	1	1	6	7	21	39
28	44 - 45	7 759	-	1	3	3	9	14	33
29	45 - 46	6 119	-	1	1	7	6	13	17
30	46 - 47	4 640	-	1	-	1	6	14	16
31	47 - 48	3 476	-	1	3	2	3	10	17
32	48 - 49	2 590	-	1	1	3	3	7	13
33	49 - 50	1 980	-	-	3	-	4	6	11
34	50 - 51	1 469	-	-	1	-	1	5	8
35	51 - 52	1 140	-	-	3	2	4	1	1
36	52 - 53	830	-	-	-	-	1	1	5
37	53 - 54	689	-	-	-	-	2	3	3
38	54 - 55	503	-	-	-	1	-	3	6
39	55 - 56	394	-	-	-	-	1	1	3
40	56 - 57	314	-	-	-	-	-	-	-
41	57 - 58	210	-	-	-	-	-	-	1
42	58 - 59	177	-	-	-	-	1	1	-
43	59 - 60	150	-	-	-	-	1	-	2
44	60 - 61	118	-	-	-	-	-	-	3
45	61 - 62	108	-	-	-	-	-	-	1
46	62 - 63	95	-	-	-	-	-	1	1
47	63 - 64	69	-	-	-	-	1	-	-
48	64 - 65	42	-	-	-	-	-	-	-
49	65 - 66	36	-	-	-	-	-	-	-
50	66 - 67	41	-	-	-	-	-	-	1
51	67 - 68	32	-	-	-	-	1	-	1
52	68 - 69	29	-	-	-	-	-	-	-
53	69 - 70	18	-	-	-	-	-	-	-
54	70 und älter	60	-	-	-	-	1	-	-
55	Alter unbekannt	-	-	-	-	-	-	-	-
56	Insgesamt	437 941	93	521	1 672	3 063	4 896	6 924	10 103

2 Geburten

2.8 Lebendgeborene 2011 von miteinander Verheirateten nach dem Alter der Eltern

Alter der Mutter von ... bis unter ... Jahren										Lfd.
24 - 25	25 - 26	26 - 27	27 - 28	28 - 29	29 - 30	30 - 31	31 - 32	32 - 33	33 - 34	Nr.
1	-	1	1	-	-	-	-	-	-	01
1	1	1	-	-	-	-	-	1	-	02
7	5	4	1	4	3	1	-	1	-	03
28	9	8	10	5	7	4	5	4	5	04
83	52	44	16	22	18	9	5	4	4	05
234	122	77	58	33	42	21	13	16	3	06
473	284	206	123	70	71	49	34	23	18	07
989	697	424	280	196	139	109	77	39	31	08
1 338	1 404	902	532	351	259	197	115	65	60	09
1 471	1 821	1 732	1 170	696	475	332	233	133	91	10
1 442	2 022	2 282	2 199	1 484	878	660	411	245	129	11
1 345	1 825	2 485	2 771	2 937	1 787	1 100	739	452	268	12
1 234	1 769	2 371	3 077	3 476	3 365	2 161	1 229	738	434	13
1 022	1 497	2 093	2 849	3 642	4 118	3 775	2 313	1 220	804	14
756	1 248	1 740	2 363	3 268	3 992	4 314	3 851	2 259	1 308	15
593	922	1 378	2 051	2 715	3 633	4 149	4 366	3 542	2 166	16
468	773	1 102	1 549	2 207	3 038	3 657	4 199	4 149	3 572	17
361	544	823	1 258	1 843	2 446	3 074	3 603	3 875	3 851	18
282	438	671	915	1 343	1 913	2 436	3 034	3 424	3 546	19
193	319	498	734	990	1 563	1 962	2 489	2 864	3 130	20
188	286	389	579	812	1 143	1 576	2 020	2 240	2 421	21
131	207	349	448	629	922	1 175	1 575	1 789	2 105	22
126	154	256	364	494	764	973	1 286	1 447	1 782	23
97	134	217	285	437	615	794	1 012	1 198	1 362	24
88	138	165	227	337	420	603	761	956	1 084	25
56	99	141	165	283	350	440	599	702	834	26
47	86	117	150	226	301	366	460	553	618	27
37	60	80	126	142	218	281	345	403	471	28
39	57	77	104	154	173	216	267	286	357	29
36	41	48	80	104	114	149	206	251	282	30
17	29	36	73	76	101	136	165	153	206	31
16	18	37	41	64	73	93	125	126	158	32
13	15	25	34	44	78	76	104	95	98	33
7	11	18	29	26	55	67	68	62	80	34
5	10	14	31	32	34	33	51	67	68	35
5	5	11	15	13	19	34	34	36	53	36
5	6	11	13	13	13	33	30	38	44	37
3	8	5	11	17	12	24	20	27	29	38
1	5	6	10	4	14	14	21	26	16	39
1	1	3	5	10	10	13	12	18	16	40
2	1	3	5	7	9	8	9	9	7	41
1	4	2	2	5	9	10	7	6	4	42
-	3	6	3	7	1	3	9	4	9	43
-	1	-	4	5	5	3	3	8	5	44
2	3	2	1	4	6	2	5	7	3	45
3	2	2	1	1	4	3	3	6	8	46
2	1	-	1	3	4	3	4	9	5	47
-	1	1	1	1	1	1	1	3	3	48
-	2	-	1	3	1	2	3	3	2	49
-	-	1	1	1	2	1	2	1	1	50
-	-	-	1	2	2	-	1	1	7	51
-	-	-	2	1	-	2	1	2	2	52
-	-	-	-	-	-	-	-	2	-	53
-	3	-	2	-	1	3	2	3	5	54
-	-	-	-	-	-	-	-	-	-	55
13 249	17 143	20 864	24 772	29 239	33 221	35 147	35 927	33 591	31 565	56

2 Geburten

2.8 Lebendgeborene 2011 von miteinander Verheirateten nach dem Alter der Eltern

Lfd. Nr.	Alter des Vaters von ... bis unter ... Jahren	Alter der Mutter von ... bis unter ... Jahren							
		34 - 35	35 - 36	36 - 37	37 - 38	38 - 39	39 - 40	40 - 41	41 - 42
01	unter 18	-	-	-	-	-	-	-	-
02	18 - 19	-	-	-	-	-	-	-	-
03	19 - 20	-	-	1	-	-	-	-	-
04	20 - 21	1	-	1	-	1	-	1	-
05	21 - 22	4	1	1	1	-	-	-	-
06	22 - 23	6	2	3	3	4	3	2	1
07	23 - 24	3	6	7	4	2	2	2	-
08	24 - 25	17	22	14	7	6	6	3	1
09	25 - 26	25	15	23	15	3	2	7	2
10	26 - 27	46	39	37	22	19	4	5	5
11	27 - 28	103	59	42	36	24	18	11	7
12	28 - 29	180	121	67	55	32	19	16	2
13	29 - 30	326	198	127	71	46	27	26	16
14	30 - 31	446	328	215	104	94	55	37	13
15	31 - 32	816	469	311	190	110	77	49	21
16	32 - 33	1 147	669	432	267	170	117	82	34
17	33 - 34	2 007	1 063	667	381	254	141	86	59
18	34 - 35	3 169	1 781	966	559	321	215	130	60
19	35 - 36	3 488	2 709	1 486	798	457	300	173	94
20	36 - 37	3 199	2 908	2 246	1 178	644	396	236	113
21	37 - 38	2 726	2 615	2 381	1 725	948	530	310	144
22	38 - 39	2 228	2 307	2 199	1 964	1 428	831	400	203
23	39 - 40	2 023	2 089	1 992	1 885	1 582	1 208	688	286
24	40 - 41	1 574	1 729	1 771	1 723	1 420	1 283	878	437
25	41 - 42	1 210	1 315	1 381	1 376	1 320	1 226	905	596
26	42 - 43	999	1 076	1 123	1 094	1 041	1 036	893	581
27	43 - 44	758	754	876	907	833	866	719	547
28	44 - 45	549	626	672	658	650	668	592	467
29	45 - 46	444	424	473	491	520	520	470	372
30	46 - 47	312	326	350	371	389	395	376	270
31	47 - 48	213	256	272	295	238	265	296	205
32	48 - 49	161	175	185	204	205	199	195	162
33	49 - 50	124	137	147	153	158	141	134	111
34	50 - 51	85	108	105	124	106	116	105	87
35	51 - 52	90	63	77	82	87	102	78	68
36	52 - 53	57	74	68	50	53	74	67	47
37	53 - 54	40	36	41	42	54	60	49	40
38	54 - 55	28	35	31	35	46	36	31	28
39	55 - 56	31	20	26	30	31	25	29	28
40	56 - 57	23	24	32	17	27	15	19	23
41	57 - 58	16	11	18	8	15	18	19	14
42	58 - 59	8	12	18	15	13	13	12	10
43	59 - 60	9	12	9	19	8	7	9	11
44	60 - 61	12	12	14	7	8	3	9	4
45	61 - 62	5	4	11	9	9	4	7	4
46	62 - 63	3	10	3	6	10	4	7	5
47	63 - 64	7	4	5	3	2	6	2	1
48	64 - 65	7	4	5	3	1	2	-	1
49	65 - 66	5	3	-	1	2	2	2	-
50	66 - 67	3	6	-	2	3	3	5	3
51	67 - 68	2	-	2	-	2	2	2	1
52	68 - 69	1	-	2	3	2	2	1	4
53	69 - 70	2	1	3	1	-	1	4	1
54	70 und älter	3	3	4	5	3	5	5	3
55	Alter unbekannt	-	-	-	-	-	-	-	-
56	Insgesamt	28 741	24 661	20 942	16 999	13 401	11 050	8 184	5 192

2 Geburten

2.8 Lebendgeborene 2011 von miteinander Verheirateten nach dem Alter der Eltern

Alter der Mutter von ... bis unter ... Jahren										Lfd.
42 - 43	43 - 44	44 - 45	45 - 46	46 - 47	47 - 48	48 - 49	49 - 50	50 und älter	Alter unbek.	Nr.
-	-	-	-	-	-	-	-	-	-	01
-	-	-	-	-	-	-	-	-	-	02
-	-	-	-	-	-	-	-	-	-	03
-	-	-	-	-	-	-	-	-	-	04
-	-	-	-	-	-	-	-	-	-	05
1	-	1	-	-	-	-	-	-	-	06
-	-	-	1	-	-	-	-	-	-	07
1	-	-	1	-	-	-	-	-	-	08
-	1	-	1	-	-	-	-	-	-	09
-	2	1	1	-	-	-	-	-	-	10
5	1	1	1	-	-	1	-	-	-	11
4	1	1	1	1	1	-	-	-	-	12
3	5	1	-	2	-	-	-	-	-	13
7	7	5	-	-	-	-	1	1	-	14
9	6	3	-	1	-	-	-	1	-	15
22	10	5	1	-	1	-	-	1	-	16
32	13	8	4	5	1	-	-	-	-	17
26	14	7	-	3	-	1	1	1	1	18
52	25	18	6	2	1	-	-	-	1	19
58	22	16	8	3	1	-	-	-	-	20
89	32	15	6	5	6	-	1	-	-	21
102	56	22	8	2	1	1	1	1	2	22
136	69	29	8	1	2	-	-	-	2	23
213	80	36	13	4	3	1	2	6	6	24
250	120	49	19	3	3	3	-	5	5	25
368	146	45	24	8	1	3	2	1	1	26
341	205	74	30	9	7	1	1	-	-	27
299	182	108	42	13	2	1	2	2	2	28
273	180	91	58	14	9	3	-	2	2	29
191	142	89	43	23	8	3	1	2	2	30
165	106	59	39	24	11	1	2	1	1	31
112	96	51	32	18	12	2	-	2	2	32
80	74	46	32	19	6	7	3	2	2	33
73	42	30	19	12	8	8	2	1	1	34
45	34	25	15	3	6	5	4	-	-	35
34	25	25	11	7	4	2	-	-	-	36
35	31	8	13	13	2	6	2	3	3	37
18	17	8	11	4	1	1	1	6	6	38
16	13	4	6	5	1	3	1	3	3	39
17	11	8	4	1	1	1	-	2	2	40
11	8	3	3	-	-	2	2	1	1	41
8	3	4	3	1	1	-	-	4	4	42
4	3	3	3	1	-	1	-	3	3	43
6	3	2	-	-	-	-	-	1	1	44
2	2	7	2	1	-	-	1	4	4	45
3	3	2	2	-	-	-	-	2	2	46
2	2	-	1	-	-	-	1	-	-	47
3	1	-	1	1	-	-	-	-	-	48
-	1	3	-	-	-	-	-	-	-	49
-	1	1	-	2	-	-	-	1	1	50
-	1	2	1	1	-	-	-	-	-	51
1	1	-	1	1	-	-	-	-	-	52
2	-	-	-	-	-	-	-	1	1	53
5	1	1	-	-	-	-	-	2	2	54
-	-	-	-	-	-	-	-	-	-	55
3 124	1 798	917	475	213	100	58	33	63	-	56

2 Geburten

2.9 Lebendgeborene nach Familienstand der Eltern sowie von miteinander verheirateten Eltern nach der Lebendgeburtenfolge ^{*)}

Jahr	Lebendgeborene								
	insgesamt	ehelich ¹⁾ ... Kinder in der bestehenden Ehe							nicht-ehelich ³⁾
		zusammen ²⁾	1.	2.	3.	4.	5.	6. und weitere	
Deutschland									
1991	830 019	704 832	338 361	246 993	82 984	23 263	7 262	5 969	125 187
1992	809 114	688 666	322 479	245 645	82 944	23 813	7 627	6 158	120 448
1993	798 447	680 163	315 130	248 101	80 616	22 764	7 222	6 330	118 284
1994	769 603	651 143	306 504	234 572	76 107	21 628	6 731	5 595	118 460
1995	765 221	642 345	299 057	235 566	75 056	20 815	6 516	5 335	122 876
1996	796 013	660 313	304 947	242 463	79 001	21 672	6 761	5 469	135 700
1997	812 173	666 340	303 955	246 112	82 084	21 930	6 743	5 516	145 833
1998	785 034	627 917	283 768	233 898	77 575	21 030	6 407	5 239	157 117
1999	770 744	600 110	268 922	226 166	73 739	20 045	6 080	5 158	170 634
2000	766 999	587 425	262 328	222 956	71 611	19 550	5 906	5 074	179 574
2001	734 475	550 659	245 611	209 958	66 801	18 138	5 522	4 629	183 816
2002	719 250	531 289	237 717	203 199	63 502	17 138	5 288	4 445	187 961
2003	706 721	516 080	231 290	197 391	61 373	16 581	5 149	4 296	190 641
2004	705 622	508 493	227 483	193 951	61 383	16 503	4 976	4 197	197 129
2005	685 795	485 673	214 452	187 148	59 117	15 932	4 996	4 028	200 122
2006	672 724	471 205	208 081	179 586	58 580	16 135	4 833	3 990	201 519
2007	684 862	473 809	209 041	180 490	59 304	16 206	4 995	3 773	211 053
2008	682 514	463 627	208 371	174 360	57 040	15 658	4 685	3 513	218 887
2009	665 126	447 368	205 797	165 374	53 790	14 667	4 354	3 386	217 758
2010	677 947	452 475	208 245	167 085	54 712	14 681	4 405	3 347	225 472
2011	662 685	437 941	201 585	163 296	51 987	13 808	4 223	3 042	224 744
Früheres Bundesgebiet									
1955	820 128	738 563 ^{a)}	313 677	224 042	109 433	48 902	21 950	20 486	64 427
1960	968 629	907 299	380 125	271 005	134 828	62 236	29 443	29 646	61 330
1965	1 044 328	995 351	398 128	312 352	153 106	67 634	31 092	33 024	48 977
1970	810 808	766 528	321 366	243 828	112 636	46 936	20 583	21 170	44 280
1975	600 512	563 738	262 998	186 251	66 503	26 087	11 200	10 699	36 774
1980	620 657	573 734	279 273	196 898	63 680	19 774	7 702	6 407	46 923
1981	624 557	575 194	279 952	197 491	65 180	19 433	7 129	6 009	49 363
1982	621 173	568 423	279 872	196 261	62 751	18 035	6 186	5 318	52 750
1983	594 177	541 735	267 807	188 252	59 122	16 859	5 527	4 168	52 442
1984	584 157	531 159	257 706	189 856	58 752	16 157	5 088	3 600	52 998
1985	586 155	531 085	257 123	189 630	59 832	16 123	4 854	3 523	55 070
1986	625 963	566 155	270 446	203 782	65 517	17 459	5 214	3 737	59 808
1987	642 010	579 652	279 572	203 481	68 658	18 382	5 551	4 008	62 358
1988	677 259	609 302	291 524	214 976	72 878	19 686	5 829	4 409	67 957
1989	681 537	611 869	291 656	215 872	73 425	20 034	6 193	4 689	69 668
1990	727 199	650 899	308 499	229 951	78 823	21 790	6 550	5 286	76 300

*) Einschl. der legitimierten Kinder.

1) Seit 1.7.1998 "Eltern miteinander verheiratet".

2) Einschl. der Fälle "Ordnungsnummer der Geburt unbekannt".

3) Seit 1.7.1998 "Eltern nicht miteinander verheiratet".

a) 1955 früheres Bundesgebiet ohne das Saarland.

2 Geburten

2.10 Durchschnittliches Alter der Mütter bei der Geburt ihrer ehelich lebend geborenen Kinder nach der Zahl der in der Ehe lebend geborenen Kinder ^{*)}

Jahr	Durchschnittliches Alter der Mütter in Jahren bei der Geburt ihrer ... ehelich lebend geborenen Kinder					
	insgesamt	1.	2.	3.	4.	5. und weiteren
Deutschland						
Altersjahrmethode						
2000.....	30,31	29,02	30,74	32,20	33,21	34,89
2001.....	30,45	29,15	30,90	32,35	33,36	35,00
2002.....	30,62	29,32	31,08	32,52	33,48	35,21
2003.....	30,72	29,43	31,19	32,62	33,66	35,17
2004.....	30,85	29,58	31,28	32,71	33,73	35,31
2005.....	30,96	29,69	31,37	32,80	33,81	35,36
2006.....	31,06	29,79	31,48	32,86	33,90	35,49
2007.....	31,18	29,90	31,62	33,02	33,95	35,42
2008.....	31,32	30,05	31,78	33,17	34,08	35,55
2009.....	31,42	30,20	31,89	33,26	34,18	35,70
2010.....	31,49	30,27	31,98	33,32	34,29	35,54
2011.....	31,58	30,35	32,10	33,43	34,32	35,66
Deutschland						
Geburtsjahrmethode						
1991.....	28,32	26,91	28,81	30,70	31,93	33,74
1992.....	28,55	27,20	28,95	30,78	31,92	33,66
1993.....	28,78	27,49	29,16	30,93	32,03	33,71
1994.....	29,02	27,78	29,42	31,10	32,21	33,84
1995.....	29,28	28,07	29,66	31,30	32,36	34,02
1996.....	29,47	28,27	29,86	31,41	32,49	34,10
1997.....	29,73	28,49	30,12	31,68	32,79	34,37
1998.....	29,93	28,66	30,34	31,84	32,93	34,41
1999.....	30,10	28,83	30,51	31,99	33,11	34,67
2000.....	30,26	28,97	30,69	32,15	33,15	34,81
2001.....	30,40	29,09	30,85	32,30	33,31	34,92
2002.....	30,56	29,26	31,03	32,47	33,42	35,13
2003.....	30,67	29,38	31,14	32,57	33,59	35,09
2004.....	30,79	29,53	31,24	32,65	33,67	35,24
2005.....	30,90	29,63	31,32	32,74	33,75	35,28
2006.....	31,01	29,73	31,43	32,81	33,83	35,42
2007.....	31,13	29,84	31,56	32,96	33,89	35,35
2008.....	31,27	30,00	31,74	33,13	34,03	35,48
2009.....	31,37	30,14	31,85	33,21	34,13	35,64
2010.....	31,43	30,21	31,93	33,26	34,23	35,48
2011.....	31,53	30,30	32,05	33,38	34,26	35,59
Früheres Bundesgebiet						
Geburtsjahrmethode						
1961.....	27,65	24,86	27,78	30,34	32,07	34,11
1965.....	27,56	24,88	27,50	29,92	31,85	34,24
1970.....	27,38	24,34	27,71	30,49	32,50	34,81
1975.....	27,02	24,81	27,41	30,12	32,11	34,72
1980.....	27,02	25,19	27,65	30,04	31,82	34,23
1981.....	27,11	25,31	27,75	30,08	31,85	34,35
1982.....	27,20	25,49	27,83	30,18	31,82	34,46
1983.....	27,34	25,74	27,94	30,24	31,99	34,33
1984.....	27,52	25,98	28,07	30,31	32,05	34,18
1985.....	27,70	26,18	28,25	30,38	32,01	34,19
1986.....	27,85	26,37	28,37	30,39	31,95	34,01
1987.....	28,00	26,53	28,53	30,53	31,91	34,05
1988.....	28,12	26,67	28,64	30,58	31,88	33,96
1989.....	28,24	26,79	28,77	30,62	31,93	33,84
1990.....	28,36	26,93	28,87	30,69	31,96	33,79

*) Ehelich Geborene: Seit 1.7.1998 "Kinder miteinander verheirateter Eltern".

2 Geburten

2.11 Geborene 2011 von miteinander verheirateten Eltern nach Geburtenabstand und Zahl der in der Ehe lebend und totgeborenen Kinder

Für die ersten Kinder: Zeitunterschied zwischen Eheschließung und Geburt ¹⁾ Für die zweiten und weiteren Kinder: Zeitunterschied zu der Geburt des vorangegangenen Kindes ¹⁾	Geborene (Eltern miteinander verheiratet)									
	insgesamt	1.	2.	3.	4.	5.	6.	7.	8.	9. und weitere
		Kinder ²⁾								
unter 1 Monat	4 560	4 560	-	-	-	-	-	-	-	-
1 bis unter 2 Monate	8 649	8 649	-	-	-	-	-	-	-	-
2 bis unter 3 Monate	9 288	9 288	-	-	-	-	-	-	-	-
3 bis unter 4 Monate	9 105	9 105	-	-	-	-	-	-	-	-
4 bis unter 5 Monate	7 605	7 605	-	-	-	-	-	-	-	-
5 bis unter 6 Monate	5 768	5 768	-	-	-	-	-	-	-	-
6 bis unter 7 Monate	3 837	3 837	-	-	-	-	-	-	-	-
7 bis unter 8 Monate	3 051	3 031	14	3	3	-	-	-	-	-
8 bis unter 9 Monate	3 857	3 820	25	9	1	1	-	-	-	1
9 bis unter 10 Monate	4 788	4 715	45	16	6	3	1	-	-	2
10 bis unter 11 Monate	5 099	4 737	227	83	28	9	8	4	2	1
11 bis unter 12 Monate	5 776	4 956	520	174	70	25	12	11	5	3
unter 1 Jahr	71 383	70 071	831	285	108	38	21	15	7	7
12 bis unter 13 Monate	6 055	4 869	735	275	99	41	15	12	5	4
13 bis unter 14 Monate	6 275	4 783	957	320	122	46	13	15	7	12
14 bis unter 15 Monate	6 494	4 629	1 235	394	143	48	11	14	3	17
15 bis unter 16 Monate	6 665	4 420	1 542	431	160	53	27	15	4	13
16 bis unter 17 Monate	6 963	4 254	1 881	508	177	65	27	18	6	27
17 bis unter 18 Monate	7 250	3 991	2 249	619	210	87	41	17	10	26
18 bis unter 21 Monate	23 198	10 972	8 867	2 188	701	224	114	54	28	50
21 bis unter 24 Monate	25 107	10 163	10 995	2 617	796	251	126	63	41	55
1 bis unter 2 Jahre	88 007	48 081	28 461	7 352	2 408	815	374	208	104	204
2 bis unter 3 Jahre	90 903	29 659	46 547	10 309	2 743	880	365	171	93	136
3 bis unter 4 Jahre	61 898	18 300	32 234	8 193	2 053	664	224	117	59	54
4 bis unter 5 Jahre	37 864	11 507	18 157	5 976	1 548	418	131	72	24	31
5 bis unter 6 Jahre	24 354	7 631	10 477	4 546	1 184	334	96	38	23	25
6 bis unter 7 Jahre	16 720	5 059	6 840	3 522	882	307	73	25	7	5
7 bis unter 8 Jahre	11 149	3 455	4 275	2 545	606	184	49	18	9	8
8 bis unter 9 Jahre	7 550	2 378	2 816	1 763	413	129	33	12	6	-
9 bis unter 10 Jahre	5 306	1 680	1 854	1 329	328	89	18	7	1	-
10 bis unter 15 Jahre	10 450	3 327	3 380	2 794	709	176	42	15	6	1
15 bis unter 20 Jahre	1 608	539	576	382	84	19	8	-	-	-
20 Jahre und mehr	247	101	92	50	4	-	-	-	-	-
Mehrlingskinder ³⁾	8 815	-	5 117	2 628	751	209	64	21	14	11
Geburtenabstand unbekannt	3 108	4	2 085	728	184	54	27	13	6	7
Insgesamt	439 362	201 792	163 742	52 402	14 005	4 316	1 525	732	359	489

1) Unter Berücksichtigung der Tage berechnet.

2) Nach der Gesamtgeburtenfolge unter Berücksichtigung aller in der jetzigen Ehe Lebend- und Totgeborenen und der legitimierten Kinder.

3) Zweite und weitere Mehrlingskinder aus einer Niederkunft.

2 Geburten

2.12 Lebendgeborene 2011 von miteinander verheirateten Eltern nach Geburtenabstand und Zahl der in der Ehe lebend geborenen Kinder

Für die ersten Kinder: Zeitunterschied zwischen Eheschließung und Geburt ¹⁾ Für die zweiten und weiteren Kinder: Zeitunterschied zu der Geburt des vorangegangenen Kindes ¹⁾	Lebendgeborene (Eltern miteinander verheiratet)									
	insgesamt	1.	2.	3.	4.	5.	6.	7.	8.	9. und weitere
		Kinder ²⁾								
unter 1 Monat	4 547	4 547	-	-	-	-	-	-	-	-
1 bis unter 2 Monate	8 626	8 626	-	-	-	-	-	-	-	-
2 bis unter 3 Monate	9 271	9 271	-	-	-	-	-	-	-	-
3 bis unter 4 Monate	9 092	9 092	-	-	-	-	-	-	-	-
4 bis unter 5 Monate	7 588	7 588	-	-	-	-	-	-	-	-
5 bis unter 6 Monate	5 759	5 759	-	-	-	-	-	-	-	-
6 bis unter 7 Monate	3 822	3 822	-	-	-	-	-	-	-	-
7 bis unter 8 Monate	3 032	3 017	11	3	1	-	-	-	-	-
8 bis unter 9 Monate	3 845	3 812	22	9	-	1	-	-	-	1
9 bis unter 10 Monate	4 775	4 708	43	15	5	2	1	-	-	1
10 bis unter 11 Monate	5 071	4 728	214	79	27	9	7	4	2	1
11 bis unter 12 Monate	5 736	4 941	507	166	70	21	14	9	5	3
unter 1 Jahr	71 164	69 911	797	272	103	33	22	13	7	6
12 bis unter 13 Monate	6 007	4 855	721	261	93	41	15	12	5	4
13 bis unter 14 Monate	6 243	4 775	949	312	119	42	12	15	7	12
14 bis unter 15 Monate	6 456	4 621	1 220	387	138	46	11	14	3	16
15 bis unter 16 Monate	6 630	4 408	1 530	424	158	53	25	15	4	13
16 bis unter 17 Monate	6 929	4 249	1 869	497	176	62	26	18	5	27
17 bis unter 18 Monate	7 216	3 982	2 243	611	206	82	40	17	10	25
18 bis unter 21 Monate	23 104	10 952	8 841	2 156	695	219	111	52	29	49
21 bis unter 24 Monate	25 033	10 160	10 959	2 598	787	251	122	65	37	54
1 bis unter 2 Jahre	87 618	48 002	28 332	7 246	2 372	796	362	208	100	200
2 bis unter 3 Jahre	90 652	29 639	46 488	10 210	2 699	869	351	172	91	133
3 bis unter 4 Jahre	61 732	18 295	32 167	8 147	2 015	661	220	119	56	52
4 bis unter 5 Jahre	37 788	11 529	18 118	5 942	1 533	412	129	70	24	31
5 bis unter 6 Jahre	24 297	7 637	10 465	4 526	1 162	327	96	39	21	24
6 bis unter 7 Jahre	16 689	5 073	6 832	3 497	877	300	73	26	6	5
7 bis unter 8 Jahre	11 128	3 468	4 266	2 531	601	180	47	18	10	7
8 bis unter 9 Jahre	7 529	2 375	2 815	1 756	411	121	33	12	6	-
9 bis unter 10 Jahre	5 288	1 683	1 842	1 327	325	88	15	7	1	-
10 bis unter 15 Jahre	10 416	3 325	3 376	2 786	699	168	40	15	6	1
15 bis unter 20 Jahre	1 605	542	574	381	83	17	8	-	-	-
20 Jahre und mehr	246	102	91	49	4	-	-	-	-	-
Mehrlingskinder ³⁾	8 716	-	5 070	2 597	744	197	62	21	14	11
Geburtenabstand unbekannt	3 073	4	2 063	720	180	54	26	13	6	7
Insgesamt	437 941	201 585	163 296	51 987	13 808	4 223	1 484	733	348	477

1) Unter Berücksichtigung der Tage berechnet.

2) Nach der Gesamtgeburtenfolge unter Berücksichtigung aller in der jetzigen Ehe Lebendgeborenen und der legitimierten Kinder.

3) Zweite und weitere Mehrlingskinder aus einer Niederkunft.

2 Geburten

2.13 Durchschnittliche Ehedauer der Eltern bei der Geburt ihrer lebend geborenen Kinder

Jahr	Durchschnittliche Ehedauer *) der Eltern in Jahren bei der Geburt ihrer ... Kinder				
	1.	2.	3.	4.	5. und weiteren
Deutschland					
1991	2,36	5,17	8,19	10,14	12,84
1992	2,39	5,14	8,14	10,10	12,65
1993	2,41	5,15	8,09	10,07	12,48
1994	2,43	5,16	8,09	10,15	12,61
1995	2,45	5,21	8,15	10,13	12,66
1996	2,47	5,25	8,19	10,20	12,72
1997	2,50	5,29	8,32	10,42	12,87
1998	2,52	5,26	8,29	10,40	12,87
1999	2,52	5,22	8,27	10,47	12,96
2000	2,52	5,24	8,27	10,41	12,97
2001	2,52	5,18	8,27	10,49	13,06
2002	2,53	5,19	8,29	10,49	13,17
2003	2,54	5,17	8,24	10,53	13,13
2004	2,55	5,12	8,20	10,47	13,27
2005	2,52	5,05	8,18	10,45	13,24
2006	2,53	5,03	8,12	10,45	13,23
2007	2,54	5,01	8,11	10,32	13,08
2008	2,53	5,08	8,24	10,57	13,32
2009	2,54	5,05	8,22	10,56	13,36
2010	2,51	5,05	8,17	10,56	13,34
2011	2,49	5,01	8,16	10,53	13,26
Früheres Bundesgebiet					
1960	1,85	4,66	7,10	8,90	11,17
1965	1,92	4,69	7,18	9,11	11,74
1970	1,97	5,08	7,95	10,11	12,76
1975	2,49	5,42	8,27	10,61	13,64
1980	2,73	5,76	8,60	10,87	14,00
1981	2,68	5,78	8,66	10,99	14,18
1982	2,66	5,72	8,69	10,91	14,26
1983	2,66	5,67	8,66	10,95	14,04
1984	2,66	5,64	8,64	10,95	13,86
1985	2,64	5,63	8,58	10,87	13,93
1986	2,60	5,61	8,54	10,71	13,73
1987	2,56	5,59	8,56	10,66	13,77
1988	2,52	5,50	8,48	10,60	13,60
1989	2,46	5,40	8,37	10,50	13,33
1990	2,42	5,32	8,31	10,40	13,10

*) Ehedauer = Berichtsjahr - Eheschließungsjahr.

2 Geburten

2.14 Lebendgeborene nach der Geburtenfolge und dem Geburtenabstand zum Geburtstag des vorangegangenen Kindes

Geburtenfolge			2010			2011		
			Deutschland	Früheres Bundesgebiet ¹⁾	Neue Länder ¹⁾	Deutschland	Früheres Bundesgebiet ¹⁾	Neue Länder ¹⁾
Insgesamt			677 947	542 345	102 209	662 685	530 360	99 250
	Anteil in %		100	100	100	100	100	100
davon waren:								
1. Kind	Anzahl		335 862	266 080	52 015	329 952	261 503	50 751
	Anteil in %		49,54	49,06	50,89	49,79	49,31	51,13
2. Kind	Anzahl		229 931	184 331	35 211	225 398	181 135	33 987
	Anteil in %		33,92	33,99	34,45	34,01	34,15	34,24
3. Kind	Anzahl		77 129	63 669	10 123	74 005	60 750	9 918
	Anteil in %		11,38	11,74	9,90	11,17	11,45	9,99
4. Kind	Anzahl		22 482	18 308	3 027	21 392	17 526	2 791
	Anteil in %		3,32	3,38	2,96	3,23	3,30	2,81
5. und weitere Kinder	Anzahl		12 543	9 957	1 833	11 938	9 446	1 803
	Anteil in %		1,85	1,84	1,79	1,80	1,78	1,82
2. Kind	Durchschnittlicher Abstand zum Geburtstag des vorangegangenen Kindes	Monate	50,0	48,0	60,4	50,1	48,1	60,8
		Jahre	4,2	4,0	5,0	4,2	4,0	5,1
	Anteil der Kinder, die nach weniger als ... nach dem Geburtstag des 1. Kindes geboren wurden (%)	1 Jahr	0,6	0,6	0,5	0,6	0,6	0,5
		2 Jahre	17,4	18,5	11,5	17,3	18,5	10,9
		3 Jahre	44,6	47,6	29,4	43,8	46,7	28,9
		4 Jahre	63,1	66,3	47,1	62,8	65,9	47,1
		5 Jahre	74,1	76,8	60,3	74,2	76,8	60,7
3. Kind	Durchschnittlicher Abstand zum Geburtstag des vorangegangenen Kindes	Monate	58,8	58,0	64,5	58,9	58,1	64,0
		Jahre	4,9	4,8	5,4	4,9	4,8	5,3
	Anteil der Kinder, die nach weniger als ... nach dem Geburtstag des 2. Kindes geboren wurden (%)	1 Jahr	0,8	0,8	1,0	0,8	0,8	1,0
		2 Jahre	16,4	16,6	15,0	16,3	16,4	15,3
		3 Jahre	36,3	37,1	31,0	35,5	36,3	30,9
		4 Jahre	51,3	52,2	44,8	50,9	52,0	44,7
		5 Jahre	62,7	63,7	56,2	62,3	63,5	55,7
4. Kind	Durchschnittlicher Abstand zum Geburtstag des vorangegangenen Kindes	Monate	53,7	53,7	54,0	54,3	54,4	54,1
		Jahre	4,5	4,5	4,5	4,5	4,5	4,5
	Anteil der Kinder, die nach weniger als ... nach dem Geburtstag des 3. Kindes geboren wurden (%)	1 Jahr	1,3	1,2	1,6	1,4	1,3	2,3
		2 Jahre	20,7	20,7	20,2	20,9	21,0	20,9
		3 Jahre	41,9	42,0	41,1	40,5	40,7	39,8
		4 Jahre	56,6	56,6	56,6	55,4	55,4	55,5
		5 Jahre	67,5	67,5	67,0	66,8	66,5	67,6

1) Ohne Berlin.

2) Einbezogen sind alle lebend geborenen Kinder (Einzelkinder sowie jeweils erstes Mehrlingskind) mit einem Abstand zum vorangegangenen lebend geborenen Kind bis unter 20 Jahren.

2 Geburten

2.15 Lebendgeborene nach Staatsangehörigkeit (deutsch/ausländisch) und nach Staatsangehörigkeit (deutsch/ausländisch) der Eltern

Jahr	Insgesamt	Mit deutscher Staatsangehörigkeit ¹⁾							Mit ausländischer Staatsangehörigkeit		
		zusammen	Eltern ausländisch ²⁾	Mindestens ein Elternteil deutsch					zusammen	Eltern verheiratet	Eltern nicht verheiratet
				Eltern verheiratet			Eltern nicht verheiratet				
				Eltern Deutsche	Vater Deutscher, Mutter Ausländerin	Mutter Deutsche, Vater Ausländer	Mutter Deutsche	Mutter Ausländerin, Vater Deutscher ³⁾			
Deutschland											
1991.....	830 019	739 266	X	583 986	17 190	21 467	116 623	-	90 753	82 189	8 564
1992.....	809 114	708 996	X	558 312	18 626	21 749	110 309	-	100 118	89 979	10 139
1993.....	798 447	695 573	X	546 635	20 227	21 904	106 807	-	102 874	91 397	11 477
1994.....	769 603	668 875	X	517 964	21 641	22 226	107 044	-	100 728	89 312	11 416
1995.....	765 221	665 507	X	506 847	23 948	23 498	111 214	-	99 714	88 052	11 662
1996.....	796 013	689 784	X	513 624	27 192	26 205	122 763	-	106 229	93 292	12 937
1997.....	812 173	704 991	X	514 864	29 438	28 246	132 443	-	107 182	93 792	13 390
1998.....	785 034	684 977	X	481 736	31 052	28 859	143 330	-	100 057	86 270	13 787
1999.....	770 744	675 528	X	457 588	32 523	30 000	155 417	-	95 216	79 999	15 217
2000.....	766 999	717 223	41 257	441 500	36 206	32 410	163 086	2 764	49 776	39 193	10 583
2001.....	734 475	690 302	38 600	410 663	37 718	32 498	167 680	3 143	44 173	34 463	9 710
2002.....	719 250	677 825	37 568	390 764	41 000	33 509	170 915	4 069	41 425	31 714	9 711
2003.....	706 721	667 366	36 819	374 321	43 483	34 685	173 305	4 753	39 355	30 018	9 337
2004.....	705 622	669 408	36 863	366 219	45 841	35 912	178 992	5 581	36 214	27 012	9 202
2005.....	685 795	655 534	40 156	347 336	46 003	35 025	181 105	5 909	30 261	21 644	8 617
2006.....	672 724	643 548	39 089	335 190	46 295	34 340	182 525	6 109	29 176	20 800	8 376
2007.....	684 862	653 523	35 666	338 684	46 600	35 006	190 979	6 588	31 339	22 445	8 894
2008.....	682 514	648 632	30 336	334 869	44 398	33 836	198 365	6 828	33 882	24 458	9 424
2009.....	665 126	632 415	28 977	323 953	42 568	32 856	196 651	7 410	32 711	23 822	8 889
2010.....	677 947	644 463	29 492	328 293	42 768	33 085	203 089	7 736	33 484	23 557	9 927
2011.....	662 685	630 745	31 091	318 016	41 425	31 058	201 253	7 902	31 940	21 730	10 210
Früheres Bundesgebiet											
1980.....	620 657	539 962	X	468 720	12 413	15 828	43 001	-	80 695	76 773	3 922
1981.....	624 557	544 548	X	469 537	12 613	17 154	45 244	-	80 009	75 890	4 119
1982.....	621 173	548 192	X	469 992	12 415	17 470	48 315	-	72 981	68 546	4 435
1983.....	594 177	532 706	X	455 278	11 944	17 070	48 414	-	61 471	57 443	4 028
1984.....	584 157	529 362	X	452 222	11 582	16 572	48 986	-	54 795	50 783	4 012
1985.....	586 155	532 405	X	452 829	11 609	16 985	50 982	-	53 750	49 662	4 088
1986.....	625 963	567 310	X	482 160	12 243	17 646	55 261	-	58 653	54 106	4 547
1987.....	642 010	574 819	X	486 288	12 756	18 484	57 291	-	67 191	62 124	5 067
1988.....	677 259	603 741	X	508 914	13 440	19 313	62 074	-	73 518	67 635	5 883
1989.....	681 537	601 669	X	505 058	14 150	19 345	63 116	-	79 868	73 316	6 552
1990.....	727 199	640 879	X	535 352	15 717	20 724	69 086	-	86 320	79 106	7 214
1991.....	722 250	632 748	X	523 278	16 789	20 724	71 957	-	89 502	81 231	8 271
1992.....	720 794	622 831	X	509 836	18 178	20 869	73 948	-	97 963	88 395	9 568
1993.....	717 915	617 570	X	502 536	19 728	20 860	74 446	-	100 345	89 600	10 745
1994.....	690 905	592 598	X	475 451	21 015	21 052	75 080	-	98 307	87 540	10 767
1995.....	681 374	584 169	X	462 124	23 083	22 030	76 932	-	97 205	86 282	10 923
1996.....	702 688	599 286	X	464 588	26 106	24 572	84 020	-	103 402	91 282	12 120
1997.....	711 915	607 592	X	464 024	28 116	26 358	89 094	-	104 323	91 802	12 521
1998.....	682 172	584 753	X	432 639	29 532	26 867	95 715	-	97 419	84 514	12 905
1999.....	664 018	571 869	X	409 892	30 860	27 853	103 264	-	92 149	78 075	14 074

1) Seit 1.1.2000 erwirbt ein Kind ausländischer Eltern die deutsche Staatsangehörigkeit bei Geburt, wenn ein Elternteil seinen gewöhnlichen rechtmäßigen Aufenthalt seit 8 Jahren in Deutschland hat und eine Niederlassungserlaubnis besitzt.

2) Bzw. nichtverheiratete ausländische Mutter ohne Angabe zum Vater.
3) Die Angaben zum nicht verheirateten Vater werden bei der Geburt des Kindes seit dem Berichtsjahr 2000 nachgewiesen.

2 Geburten

2.16 Lebendgeborene 2011 nach der Staatsangehörigkeit des Vaters sowie der Mutter

Staatsangehörigkeit des Vaters	Lebendgeborene insgesamt	Eltern miteinander verheiratet						Eltern nicht miteinander verheiratet
		zusammen	Staatsangehörigkeit der Mutter					
			deutsch	ausländisch				
				die gleiche wie der Vater	eine andere als der Vater			
			eine andere aus einem EU-Staat	eine andere aus dem restlichen Europa	eine andere nicht aus Europa ¹⁾			
aus einem Staat Europas	590 725	418 503	340 393	31 498	12 747	18 115	15 750	172 222
deutsch (000)	518 263	359 441	318 016	-	10 867	15 835	14 723	158 822
aus einem anderen EU-Staat	24 916	17 922	7 183	8 224	1 041	687	787	6 994
belgisch (124)	204	131	80	17	13	12	9	73
britisch (168)	1 394	995	646	137	74	30	108	399
bulgarisch (125)	873	614	75	503	9	24	3	259
dänisch (126)	219	161	89	30	6	18	18	58
estnisch (127)	29	25	14	6	-	4	1	4
finnisch (128)	72	53	20	27	1	-	5	19
französisch (129)	1 304	850	422	224	73	30	101	454
griechisch (134)	2 715	2 206	582	1 328	143	113	40	509
irisch (135)	163	110	78	13	8	3	8	53
italienisch (137)	6 524	4 473	1 899	1 907	349	170	148	2 051
lettisch (139)	96	74	16	53	2	3	-	22
litauisch (142)	162	123	33	83	2	5	-	39
luxemburgisch (143)	73	46	37	6	1	1	1	27
maltesisch (145)	7	7	5	2	-	-	-	-
niederländisch (148)	1 407	973	539	213	55	79	87	434
österreichisch (151)	1 378	935	621	126	58	63	67	443
polnisch (152)	3 095	2 409	747	1 600	24	23	15	686
portugiesisch (153)	1 274	838	300	383	68	26	61	436
rumänisch (154)	1 447	1 104	225	822	26	25	6	343
schwedisch (157)	223	161	91	40	9	6	15	62
slowakisch (155)	271	223	28	165	21	4	5	48
slowenisch (131)	160	120	64	28	5	21	2	40
spanisch (161)	1 122	746	457	147	54	17	71	376
tschechisch (164)	237	158	45	83	20	3	7	79
ungarisch (165)	458	381	67	280	19	7	8	77
zyprisch (181)	9	6	3	1	1	-	1	3
aus einem übrigen Staat Europas	47 546	41 140	15 194	23 274	839	1 593	240	6 406
albanisch (121)	259	214	94	94	18	7	1	45
andorranisch (123)	-	-	-	-	-	-	-	-
bosnisch-herzegowinisch (122)	2 210	1 824	512	1 023	49	227	13	386
isländisch (136)	23	16	5	8	2	-	1	7
kosovarisch (150)	5 041	4 452	936	3 212	61	231	12	589
kroatisch (130)	2 434	2 022	599	1 170	104	135	14	412
liechtensteinisch (141)	3	2	1	1	-	-	-	1
mazedonisch (144)	1 643	1 414	309	964	25	108	8	229
moldauisch (146)	130	105	69	24	5	7	-	25
monegassisch (147)	1	-	-	-	-	-	-	1
montenegrinisch (140)	463	355	68	169	6	109	3	108
norwegisch (149)	57	38	27	4	3	3	1	19
russisch (160)	1 994	1 696	1 169	456	11	38	22	298
sanmarinesisch (156)	-	-	-	-	-	-	-	-
schweizerisch (158)	386	248	177	27	26	3	15	138
serbisch, einschl. Kosovo (133)	245	205	60	92	10	43	-	40
serbisch (170)	3 904	2 797	630	1 530	85	525	27	1 107
ehem. serbisch-montenegr. (132)	64	53	16	18	2	16	1	11
türkisch (163)	27 729	24 882	10 183	14 096	412	80	111	2 847
ukrainisch (166)	809	683	284	324	16	49	10	126
vatikanisch (167)	1	1	1	-	-	-	-	-
weißrussisch (belarussisch) (169)	150	133	54	62	4	12	1	17
sonst. europ. Staatsangeh. (199)	-	-	-	-	-	-	-	-

1) Einschl. staatenlos und Staatsangehörigkeit unbekannt.

2 Geburten

2.16 Lebendgeborene 2011 nach der Staatsangehörigkeit des Vaters sowie der Mutter

Staatsangehörigkeit des Vaters	Lebendgeborene insgesamt	Eltern miteinander verheiratet						Eltern nicht miteinander verheiratet
		zusammen	Staatsangehörigkeit der Mutter					
			deutsch	ausländisch				
				die gleiche wie der Vater	eine andere als der Vater			
			eine andere aus einem EU-Staat	eine andere aus dem restlichen Europa	eine andere nicht aus Europa ¹⁾			
aus einem Staat Afrikas	7 557	5 193	2 757	2 056	217	46	117	2 364
ägyptisch (287)	445	395	192	173	10	3	17	50
äquatorialguineisch (274)	-	-	-	-	-	-	-	-
äthiopisch (225)	165	100	27	68	-	1	4	65
algerisch (221)	443	353	199	120	27	3	4	90
angolanisch (223)	112	43	6	23	3	-	11	69
beninisch (229)	65	29	21	4	1	2	1	36
botsuanisch (227)	-	-	-	-	-	-	-	-
burkinisch (258)	41	14	7	6	-	-	1	27
burundisch (291)	3	1	-	1	-	-	-	2
dschibutisch (230)	1	1	1	-	-	-	-	-
eritreisch (224)	101	40	13	24	-	-	3	61
gabunisch (236)	10	1	-	-	1	-	-	9
gambisch (237)	124	56	37	18	1	-	-	68
ghanaisch (238)	455	135	54	70	8	1	2	320
guinea-bissauisch (259)	7	2	1	-	1	-	-	5
guineisch (261)	116	32	18	10	2	-	2	84
ivorisch (231)	69	25	14	9	1	-	1	44
kamerunisch (262)	437	218	120	84	9	1	4	219
kapverdisch (242)	2	1	1	-	-	-	-	1
kenianisch (243)	103	60	43	13	3	-	1	43
komorisch (244)	2	2	1	-	-	-	1	-
kongolesisch (Kongo) (245)	12	5	1	2	1	-	1	7
kongolesisch (Kongo, Dem. Rep., 246)	170	85	21	57	1	-	6	85
lesothisch (226)	1	1	-	1	-	-	-	-
liberianisch (247)	18	8	5	1	-	-	2	10
libysch (248)	205	192	9	174	4	-	5	13
madagassisch (249)	11	11	4	5	1	1	-	-
malawisch (256)	2	2	-	2	-	-	-	-
malisch (251)	21	10	5	4	-	-	1	11
marokkanisch (252)	2 015	1 863	1 082	690	68	18	5	152
mauretanisch (239)	14	10	7	1	2	-	-	4
mauritisches (253)	12	8	6	1	1	-	-	4
mosambikanisch (254)	33	15	6	7	1	-	1	18
namibisch (267)	7	6	6	-	-	-	-	1
nigerianisch (232)	787	321	169	120	23	1	8	466
nigrisch (255)	25	7	3	3	1	-	-	18
ruandisch (265)	9	4	3	-	-	-	1	5
sambisch (257)	4	3	2	-	-	-	1	1
santomeisch (268)	-	-	-	-	-	-	-	-
senegalesisch (269)	50	26	15	9	2	-	-	24
seychellisch (271)	2	2	2	-	-	-	-	-
sierraleonisch (272)	71	20	12	2	-	-	6	51
simbabweisch (233)	9	5	3	2	-	-	-	4
somalisch (273)	92	47	4	41	1	-	1	45
sudanesisch (Rep. Sudan ehem., 276)	42	33	10	20	1	-	2	9
sudanesisch (Rep. Sudan) (277)	8	7	2	4	-	1	-	1
südsudanesisch (278)	-	-	-	-	-	-	-	-
südafrikanisch (263)	82	65	47	9	6	1	2	17
swasiländisch (281)	-	-	-	-	-	-	-	-
tansanisch (282)	25	14	8	5	-	1	-	11
togoisch (283)	211	125	39	67	6	-	13	86
tschadisch (284)	7	5	1	1	-	-	3	2
tunesisch (285)	889	775	525	202	30	12	6	114
ugandisch (286)	20	9	4	3	1	-	1	11
zentralafrikanisch (289)	2	1	1	-	-	-	-	1
sonst. afrik. Staatsangeh. (299)	-	-	-	-	-	-	-	-

1) Einschl. staatenlos und Staatsangehörigkeit unbekannt.

2 Geburten

2.16 Lebendgeborene 2011 nach der Staatsangehörigkeit des Vaters sowie der Mutter

Staatsangehörigkeit des Vaters	Lebendgeborene insgesamt	Eltern miteinander verheiratet						Eltern nicht miteinander verheiratet
		zusammen	Staatsangehörigkeit der Mutter					
			deutsch	ausländisch				
				die gleiche wie der Vater	eine andere als der Vater			
			eine andere aus einem EU-Staat	eine andere aus dem restlichen Europa	eine andere nicht aus Europa ¹⁾			
aus einem Staat Amerikas	3 370	2 575	1 660	629	147	46	93	795
amerikanisch (368)	1 892	1 541	934	455	64	37	51	351
antiguanisch (320)	-	-	-	-	-	-	-	-
argentinisch (323)	81	58	44	10	3	-	1	23
bahamaisch (324)	1	1	1	-	-	-	-	-
barbadisch (322)	2	2	1	-	1	-	-	-
belizisch (330)	1	1	1	-	-	-	-	-
bolivianisch (326)	25	19	17	-	1	-	1	6
brasilianisch (327)	233	156	90	51	12	-	3	77
chilenisch (332)	104	78	59	8	9	-	2	26
costaricanisch (334)	23	19	17	2	-	-	-	4
dominicanisch (Dominica, 333)	15	8	7	-	-	-	1	7
dominikanisch (Dominik. Rep., 335)	68	38	31	4	3	-	-	30
ecuadorianisch (336)	83	60	45	7	8	-	-	23
grenadisch (340)	2	2	-	2	-	-	-	-
guatemalteknisch (345)	13	10	7	1	1	-	1	3
guyanisch (328)	2	2	2	-	-	-	-	-
haitianisch (346)	7	4	4	-	-	-	-	3
honduranisch (347)	9	7	2	1	1	-	3	2
jamaikanisch (355)	29	16	13	1	2	-	-	13
kanadisch (348)	191	154	99	29	7	4	15	37
kolumbianisch (349)	112	77	50	13	10	1	3	35
kubanisch (351)	101	56	43	5	3	-	5	45
lucianisch (366)	3	1	1	-	-	-	-	2
mexikanisch (353)	176	133	86	27	14	4	2	43
nicaraguanisch (354)	10	7	7	-	-	-	-	3
panamaisch (357)	7	2	1	-	-	-	1	5
paraguayisch (359)	10	10	9	1	-	-	-	-
peruanisch (361)	110	73	57	6	8	-	2	37
salvadorianisch (337)	5	4	3	-	-	-	1	1
von St. Kitts und Nevis (370)	-	-	-	-	-	-	-	-
surinamisch (364)	2	-	-	-	-	-	-	2
von Trinidad und Tobago (371)	10	9	8	-	-	-	1	1
uruguayisch (365)	10	6	6	-	-	-	-	4
venezolanisch (367)	31	19	14	5	-	-	-	12
vincentisch (369)	2	2	1	1	-	-	-	-
sonst. amerik. Staatsangeh. (399)	-	-	-	-	-	-	-	-
aus einem Staat Asiens	13 314	10 523	3 751	6 114	243	157	258	2 791
afghanisch (423)	977	807	255	507	14	9	22	170
armenisch (422)	160	120	54	53	5	6	2	40
aserbaidshansch (425)	179	113	39	62	1	5	6	66
bahrainisch (424)	1	-	-	-	-	-	-	1
bangladeschisch (460)	118	112	22	84	3	2	1	6
bhutanisch (426)	4	2	-	-	-	-	2	2
bruneiisch (429)	-	-	-	-	-	-	-	-
chinesisch (Taiwan, 465)	136	122	12	106	2	-	2	14
chinesisch (China, 479)	802	731	120	590	14	-	7	71
georgisch (430)	153	121	45	54	14	8	-	32
indisch (436)	985	835	173	623	24	6	9	150
indonesisch (437)	105	94	25	62	1	3	3	11
irakisch (438)	2 306	1 622	239	1 248	40	24	71	684
iranisch (439)	399	306	119	155	18	7	7	93
israelisch (441)	223	184	105	54	7	13	5	39
japanisch (442)	271	262	23	222	6	2	9	9
jemenitisch (421)	76	66	16	46	1	-	3	10
jordanisch (445)	280	242	127	83	9	7	16	38

1) Einschl. staatenlos und Staatsangehörigkeit unbekannt.

2 Geburten

2.16 Lebendgeborene 2011 nach der Staatsangehörigkeit des Vaters sowie der Mutter

Staatsangehörigkeit des Vaters	Lebendgeborene insgesamt	Eltern miteinander verheiratet						Eltern nicht miteinander verheiratet
		zusammen	Staatsangehörigkeit der Mutter					
			deutsch	ausländisch				
				die gleiche wie der Vater	eine andere als der Vater			
			eine andere aus einem EU-Staat	eine andere aus dem restlichen Europa	eine andere nicht aus Europa ¹⁾			
noch: aus einem Staat Asiens								
kambodschanisch (446)	3	3	-	3	-	-	-	-
kasachisch (444)	719	641	597	26	4	12	2	78
katarisch (447)	3	2	-	1	-	-	1	1
kirgisisch (450)	91	79	49	22	-	5	3	12
koreanisch(Korea, Dem.Volksrep.434)	11	11	-	10	-	-	1	-
koreanisch (Korea, Republik 467)	218	213	31	179	-	1	2	5
kuwaitisch (448)	9	6	2	4	-	-	-	3
laotisch (449)	3	2	-	1	-	-	1	1
libanesisch (451)	1 434	1 116	805	242	22	14	33	318
malaysisch (482)	22	19	2	16	1	-	-	3
maledivisch (454)	4	4	4	-	-	-	-	-
mongolisch (457)	35	28	4	24	-	-	-	7
myanmarisch (427)	17	11	-	9	-	-	-	6
nepalesisch (458)	57	48	11	32	3	1	1	9
omanisch (456)	1	1	1	-	-	-	-	-
von Timor-Leste (483)	-	-	-	-	-	-	-	-
pakistanisch (461)	864	770	327	412	21	6	4	94
philippinisch (462)	53	42	25	16	-	-	1	11
saudiarabisch (472)	41	41	3	36	-	-	2	-
singapurisch (474)	6	6	5	-	1	-	-	-
srilankisch (431)	340	314	80	226	3	2	3	26
syrisch (475)	826	654	286	304	22	14	28	172
tadschikisch (470)	10	9	3	4	-	1	1	1
thailändisch (476)	80	37	13	21	1	1	1	43
turkmenisch (471)	7	5	3	2	-	-	-	2
usbekisch (477)	102	86	48	29	2	6	1	16
der Ver. Arabischen Emirate (469)	9	8	2	5	-	1	-	1
vietnamesisch (432)	1 158	613	63	541	4	1	4	545
sonst. asiat. Staatsangeh. (499)	16	15	13	-	-	-	2	1
aus Australien oder einem Staat Ozeaniens	268	208	134	52	12	4	6	60
australisch (523)	160	123	84	23	10	3	3	37
von den Cookinseln (527)	-	-	-	-	-	-	-	-
fidschianisch (526)	29	27	4	21	-	-	2	2
kiribatisch (530)	-	-	-	-	-	-	-	-
marshallisch (544)	-	-	-	-	-	-	-	-
mikronesisch (545)	-	-	-	-	-	-	-	-
naurisch (531)	-	-	-	-	-	-	-	-
neuseeländisch (536)	73	53	41	8	2	1	1	20
niueanisch (533)	-	-	-	-	-	-	-	-
palauisch (537)	-	-	-	-	-	-	-	-
papua-neuguineisch (538)	-	-	-	-	-	-	-	-
salomonisch (524)	3	3	3	-	-	-	-	-
samoanisch (543)	-	-	-	-	-	-	-	-
tongaïsch (541)	1	1	1	-	-	-	-	-
tuvaluisch (540)	-	-	-	-	-	-	-	-
vanuatuisch (532)	2	1	1	-	-	-	-	1
sonst. ozean. Staatsangeh. (599)	-	-	-	-	-	-	-	-
staatenlos (997)	379	254	98	67	9	25	55	125
Unbekannt	1 732	685	281	184	21	81	118	1 047
keine Angabe ²⁾	45 340	-	-	-	-	-	-	45 340
Insgesamt	662 685	437 941	349 074	40 600	13 396	18 474	16 397	224 744

1) Einschl. staatenlos und Staatsangehörigkeit unbekannt.

2) Keine Angabe zur Staatsangehörigkeit des Vaters bei nicht miteinander verheirateten Eltern.

2 Geburten

2.17 Lebendgeborene 2011 nach der Staatsangehörigkeit des Kindes sowie nach der Staatsangehörigkeit der Eltern

Staatsangehörigkeit der Mutter	Lebendgeborene insgesamt	Eltern miteinander verheiratet						Eltern nicht miteinander verheiratet
		zusammen	Staatsangehörigkeit des Vaters					
			deutsch	ausländisch				
				die gleiche wie die Mutter	eine andere als die Mutter			
				eine andere aus einem EU-Staat	eine andere aus dem restlichen Europa	eine andere nicht aus Europa ¹⁾		
deutsch								
aus einem Staat Europas	608 269	397 665	344 718	19 014	8 093	16 746	9 094	210 604
deutsch (000)	550 327	349 074	318 016	-	7 183	15 194	8 681	201 253
aus einem anderen EU-Staat	20 738	15 419	10 867	3 237	557	521	237	5 319
belgisch (124)	157	120	90	1	8	12	9	37
britisch (168)	529	401	325	39	10	4	23	128
bulgarisch (125)	614	435	303	74	23	33	2	179
dänisch (126)	126	85	71	5	1	5	3	41
estnisch (127)	103	77	67	2	5	1	2	26
finnisch (128)	118	94	87	1	2	1	3	24
französisch (129)	1 098	771	622	67	22	34	26	327
griechisch (134)	1 664	1 352	354	887	43	56	12	312
irisch (135)	83	74	63	6	2	1	2	9
italienisch (137)	3 660	2 611	1 147	1 272	57	96	39	1 049
lettisch (139)	236	180	156	6	8	4	6	56
litauisch (142)	455	327	275	19	21	6	6	128
luxemburgisch (143)	39	24	23	1	-	-	-	15
maltesisch (145)	5	4	3	-	1	-	-	1
niederländisch (148)	561	394	301	47	11	26	9	167
österreichisch (151)	1 026	737	646	30	11	44	6	289
polnisch (152)	4 872	3 847	3 350	275	115	71	36	1 025
portugiesisch (153)	772	500	242	211	31	8	8	272
rumänisch (154)	1 378	1 016	793	126	61	30	6	362
schwedisch (157)	210	153	127	7	4	8	7	57
slowakisch (155)	540	408	322	34	29	19	4	132
slowenisch (131)	165	117	73	12	3	29	-	48
spanisch (161)	1 052	753	618	52	52	13	18	299
tschechisch (164)	701	517	459	19	22	12	5	184
ungarisch (165)	568	416	344	44	15	8	5	152
zyprisch (181)	6	6	6	-	-	-	-	-
aus einem übrigen Staat Europas	37 204	33 172	15 835	15 777	353	1 031	176	4 032
albanisch (121)	211	184	101	59	6	16	2	27
andorranisch (123)	-	-	-	-	-	-	-	-
bosnisch-herzegowinisch (122)	1 530	1 280	389	735	24	127	5	250
isländisch (136)	11	6	6	-	-	-	-	5
kosovarisch (150)	3 860	3 584	1 296	2 030	12	231	15	276
kroatisch (130)	2 100	1 707	662	839	73	121	12	393
liechtensteinisch (141)	3	3	3	-	-	-	-	-
mazedonisch (144)	1 117	974	247	631	12	77	7	143
moldauisch (146)	191	161	134	12	7	8	-	30
monegaschisch (147)	-	-	-	-	-	-	-	-
montenegrinisch (140)	287	234	61	111	4	56	2	53
norwegisch (149)	48	38	34	-	3	1	-	10
russisch (160)	4 094	3 582	3 271	176	42	62	31	512
sanmarinesisch (156)	-	-	-	-	-	-	-	-
schweizerisch (158)	315	235	217	4	7	6	1	80
serbisch, einschl. Kosovo (133)	146	114	50	44	4	14	2	32
serbisch (170)	2 286	1 666	570	835	28	223	10	620
ehem. serbisch-montenegr. (132)	39	32	13	10	-	9	-	7
türkisch (163)	18 448	17 264	6 994	10 095	84	29	62	1 184
ukrainisch (166)	1 988	1 651	1 392	160	44	34	21	337
vatikanisch (167)	1	1	1	-	-	-	-	-
weißrussisch (belarussisch) (169)	529	456	394	36	3	17	6	73
sonst. europ. Staatsangeh. (199)	-	-	-	-	-	-	-	-

1) Einschl. staatenlos und Staatsangehörigkeit unbekannt.

2 Geburten

2.17 Lebendgeborene 2011 nach der Staatsangehörigkeit des Kindes sowie nach der Staatsangehörigkeit der Eltern

Staatsangehörigkeit der Mutter	Lebendgeborene insgesamt	Eltern miteinander verheiratet						Eltern nicht miteinander verheiratet
		zusammen	Staatsangehörigkeit des Vaters					
			deutsch	ausländisch				
				die gleiche wie die Mutter	eine andere als die Mutter			
			eine andere aus einem EU-Staat	eine andere aus dem restlichen Europa	eine andere nicht aus Europa ¹⁾			
deutsch								
aus einem Staat Afrikas	6 420	5 075	3 892	1 001	76	26	80	1 345
ägyptisch (287)	250	241	188	49	1	-	3	9
äquatorialguineisch (274)	1	-	-	-	-	-	-	1
äthiopisch (225)	154	102	86	14	2	-	-	52
algerisch (221)	328	310	231	68	4	2	5	18
angolanisch (223)	56	33	16	10	1	-	6	23
beninisch (229)	26	13	9	1	-	-	3	13
botsuanisch (227)	2	1	1	-	-	-	-	1
burkinisch (258)	13	10	8	1	1	-	-	3
burundisch (291)	6	5	4	-	-	-	1	1
dschibutisch (230)	4	2	2	-	-	-	-	2
eritreisch (224)	90	65	60	3	1	-	1	25
gabunisch (236)	3	1	1	-	-	-	-	2
gambisch (237)	58	46	32	11	1	-	2	12
ghanaisch (238)	470	198	153	37	5	-	3	272
guinea-bissauisch (259)	1	-	-	-	-	-	-	1
guineisch (261)	66	32	23	3	1	-	5	34
ivorisch (231)	42	25	21	2	1	-	1	17
kamerunisch (262)	345	205	184	19	1	-	1	140
kapverdisch (242)	3	2	2	-	-	-	-	1
kenianisch (243)	350	214	207	2	2	1	2	136
komorisch (244)	-	-	-	-	-	-	-	-
kongolesisch (Kongo) (245)	12	8	5	-	1	-	2	4
kongolesisch (Kongo, Dem. Rep., 246)	143	84	52	23	1	-	8	59
lesothisch (226)	1	1	-	1	-	-	-	-
liberianisch (247)	11	5	5	-	-	-	-	6
libysch (248)	58	54	18	33	-	-	3	4
madagassisch (249)	15	12	11	1	-	-	-	3
malawisch (256)	3	3	3	-	-	-	-	-
malisch (251)	12	10	8	2	-	-	-	2
marokkanisch (252)	2 099	2 002	1 489	449	31	12	21	97
mauretanisch (239)	4	4	4	-	-	-	-	-
maurisch (253)	8	6	6	-	-	-	-	2
mosambikanisch (254)	28	21	15	6	-	-	-	7
namibisch (267)	17	12	12	-	-	-	-	5
nigerianisch (232)	571	322	242	71	5	-	4	249
nigrisch (255)	5	5	4	1	-	-	-	-
ruandisch (265)	15	11	10	-	-	-	1	4
sambisch (257)	12	9	9	-	-	-	-	3
santomeisch (268)	-	-	-	-	-	-	-	-
senegalesisch (269)	55	42	30	6	6	-	-	13
seychellisch (271)	4	4	4	-	-	-	-	-
sierraleonisch (272)	21	10	10	-	-	-	-	11
simbabweisch (233)	11	8	6	1	1	-	-	3
somalisch (273)	27	14	10	3	-	-	1	13
sudanesisch (Rep.Sudan ehem., 276)	47	45	37	7	-	-	1	2
sudanesisch (Rep.Sudan) (277)	8	7	6	1	-	-	-	1
südsudanesisch (278)	-	-	-	-	-	-	-	-
südafrikanisch (263)	63	57	53	-	2	1	1	6
swasiländisch (281)	-	-	-	-	-	-	-	-
tansanisch (282)	30	26	23	3	-	-	-	4
togoisch (283)	173	127	92	33	1	-	1	46
tschadisch (284)	2	2	1	1	-	-	-	-
tunesisch (285)	661	634	475	138	7	10	4	27
ugandisch (286)	35	24	23	1	-	-	-	11
zentralafrikanisch (289)	1	1	1	-	-	-	-	-
sonst. afrik. Staatsangeh. (299)	-	-	-	-	-	-	-	-

1) Einschl. staatenlos und Staatsangehörigkeit unbekannt.

2 Geburten

2.17 Lebendgeborene 2011 nach der Staatsangehörigkeit des Kindes sowie nach der Staatsangehörigkeit der Eltern

Staatsangehörigkeit der Mutter	Lebendgeborene insgesamt	Eltern miteinander verheiratet						Eltern nicht miteinander verheiratet
		zusammen	Staatsangehörigkeit des Vaters					
			deutsch	ausländisch				
				die gleiche wie die Mutter	eine andere als die Mutter	eine andere als die Mutter	eine andere als die Mutter	
			eine andere aus einem EU-Staat	eine andere aus dem restlichen Europa	eine andere nicht aus Europa ¹⁾			
deutsch								
aus einem Staat Amerikas	2 961	2 455	2 276	41	112	10	16	506
amerikanisch (368)	653	563	518	19	18	5	3	90
antiguanisch (320)	-	-	-	-	-	-	-	-
argentinisch (323)	89	78	67	2	9	-	-	11
bahamaisch (324)	-	-	-	-	-	-	-	-
barbadisch (322)	2	2	2	-	-	-	-	-
belizisch (330)	-	-	-	-	-	-	-	-
bolivianisch (326)	41	33	31	-	2	-	-	8
brasilianisch (327)	699	576	527	7	36	2	4	123
chilenisch (332)	90	77	76	1	-	-	-	13
costaricanisch (334)	8	8	8	-	-	-	-	-
dominicanisch (Dominica, 333)	19	10	10	-	-	-	-	9
dominikanisch (Dominik. Rep., 335)	113	72	65	1	5	-	1	41
ecuadorianisch (336)	102	84	77	2	4	1	-	18
grenadisch (340)	1	1	-	-	1	-	-	-
guatemalteckisch (345)	10	9	9	-	-	-	-	1
guyanisch (328)	1	1	1	-	-	-	-	-
haitianisch (346)	8	4	4	-	-	-	-	4
honduranisch (347)	13	12	10	1	1	-	-	1
jamaikanisch (355)	29	19	19	-	-	-	-	10
kanadisch (348)	147	133	127	-	4	1	1	14
kolumbianisch (349)	154	136	122	1	10	1	2	18
kubanisch (351)	166	106	97	1	6	-	2	60
lucianisch (366)	1	1	1	-	-	-	-	-
mexikanisch (353)	237	219	207	2	8	-	2	18
nicaraguanisch (354)	13	11	11	-	-	-	-	2
panamaisch (357)	8	8	8	-	-	-	-	-
paraguayisch (359)	31	22	21	1	-	-	-	9
peruanisch (361)	238	200	190	1	8	-	1	38
salvadorianisch (337)	9	9	9	-	-	-	-	-
von St. Kitts und Nevis (370)	-	-	-	-	-	-	-	-
surinamisch (364)	2	2	2	-	-	-	-	-
von Trinidad und Tobago (371)	1	-	-	-	-	-	-	1
uruguayisch (365)	10	8	8	-	-	-	-	2
venezolanisch (367)	66	51	49	2	-	-	-	15
vincentisch (369)	-	-	-	-	-	-	-	-
sonst. amerik. Staatsangeh. (399)	-	-	-	-	-	-	-	-
aus einem Staat Asiens	12 234	10 476	8 176	1 975	108	78	139	1 758
afghanisch (423)	767	716	564	142	3	2	5	51
armenisch (422)	141	113	79	18	6	4	6	28
aserbaidshani (425)	105	73	45	18	1	6	3	32
bahrainisch (424)	-	-	-	-	-	-	-	-
bangladeschisch (460)	124	122	72	49	-	-	1	2
bhutanisch (426)	-	-	-	-	-	-	-	-
bruneiisch (429)	-	-	-	-	-	-	-	-
chinesisch (Taiwan, 465)	168	158	125	25	5	2	1	10
chinesisch (China, 479)	935	852	687	142	14	3	6	83
georgisch (430)	266	222	184	10	16	8	4	44
indisch (436)	501	477	272	199	4	-	2	24
indonesisch (437)	202	194	173	20	1	-	-	8
irakisch (438)	1 233	988	620	349	1	1	17	245
iranisch (439)	320	277	226	43	-	5	3	43
israelisch (441)	99	92	68	17	2	3	2	7
japanisch (442)	380	360	325	25	7	2	1	20
jemenitisch (421)	34	34	28	6	-	-	-	-
jordanisch (445)	233	221	173	44	-	-	4	12

1) Einschl. staatenlos und Staatsangehörigkeit unbekannt.

2 Geburten

2.17 Lebendgeborene 2011 nach der Staatsangehörigkeit des Kindes sowie nach der Staatsangehörigkeit der Eltern

Staatsangehörigkeit der Mutter	Lebendgeborene insgesamt	Eltern miteinander verheiratet						Eltern nicht miteinander verheiratet
		zusammen	Staatsangehörigkeit des Vaters					
			deutsch	ausländisch				
				die gleiche wie die Mutter	eine andere als die Mutter	eine andere aus dem restlichen Europa	eine andere nicht aus Europa ¹⁾	
deutsch								
noch: aus einem Staat Asiens								
kambodschanisch (446)	29	23	23	-	-	-	-	6
kasachisch (444)	888	778	763	9	3	3	-	110
katarisch (447)	1	1	-	1	-	-	-	-
kirgisch (450)	175	150	129	8	3	6	4	25
koreanisch(Korea, Dem. Volksrep. 434)	14	14	10	4	-	-	-	-
koreanisch (Korea, Republik 467)	153	148	114	31	1	-	2	5
kuwaitisch (448)	-	-	-	-	-	-	-	-
laotisch (449)	20	16	14	-	1	-	1	4
libanesisch (451)	738	655	536	96	1	10	12	83
malaysisch (482)	36	33	31	1	1	-	-	3
maledivisch (454)	-	-	-	-	-	-	-	-
mongolisch (457)	69	51	40	9	2	-	-	18
myanmarisch (427)	8	8	6	2	-	-	-	-
nepalesisch (458)	30	26	13	12	-	-	1	4
omanisch (456)	-	-	-	-	-	-	-	-
von Timor-Leste (483)	-	-	-	-	-	-	-	-
pakistanisch (461)	744	718	528	167	12	1	10	26
philippinisch (462)	466	403	390	6	5	-	2	63
saudiarabisch (472)	7	7	1	5	-	-	1	-
singapurisch (474)	26	24	23	-	1	-	-	2
sri-lankisch (431)	378	366	242	120	-	-	4	12
syrisch (475)	603	521	397	79	2	8	35	82
tadschikisch (470)	13	11	8	2	1	-	-	2
thailändisch (476)	929	771	744	14	4	6	3	158
turkmenisch (471)	17	13	13	-	-	-	-	4
usbekisch (477)	144	102	79	8	4	7	4	42
der Ver. Arabischen Emirate (469)	5	3	1	2	-	-	-	2
vietnamesisch (432)	1 224	726	422	292	7	1	4	498
sonst. asiat. Staatsangeh. (499)	9	9	8	-	-	-	1	-
aus Australien oder einem Staat Ozeaniens	108	91	83	3	3	1	1	17
australisch (523)	90	78	73	1	2	1	1	12
von den Cookinseln (527)	-	-	-	-	-	-	-	-
fidschianisch (526)	1	-	-	-	-	-	-	1
kiribatisch (530)	-	-	-	-	-	-	-	-
marshallisch (544)	-	-	-	-	-	-	-	-
mikronesisch (545)	-	-	-	-	-	-	-	-
naurisch (531)	-	-	-	-	-	-	-	-
neuseeländisch (536)	15	11	8	2	1	-	-	4
niueanisch (533)	-	-	-	-	-	-	-	-
palauisch (537)	-	-	-	-	-	-	-	-
papua-neuguineisch (538)	-	-	-	-	-	-	-	-
salomonisch (524)	1	1	1	-	-	-	-	-
samoanisch (543)	-	-	-	-	-	-	-	-
tongaisch (541)	1	1	1	-	-	-	-	-
tuvaluisch (540)	-	-	-	-	-	-	-	-
vanuatuisch (532)	-	-	-	-	-	-	-	-
sonst. ozean. Staatsangeh. (599)	-	-	-	-	-	-	-	-
staatenlos (997)	189	154	122	14	1	4	13	35
Unbekannt	564	295	174	79	3	19	20	269
Insgesamt	630 745	416 211	359 441	22 127	8 396	16 884	9 363	214 534

1) Einschl. staatenlos und Staatsangehörigkeit unbekannt.

2 Geburten

2.17 Lebendgeborene 2011 nach der Staatsangehörigkeit des Kindes sowie nach der Staatsangehörigkeit der Eltern

Staatsangehörigkeit der Mutter	Lebendgeborene insgesamt	Eltern miteinander verheiratet						Eltern nicht miteinander verheiratet
		zusammen	Staatsangehörigkeit des Vaters					
			deutsch	ausländisch				
				die gleiche wie die Mutter	eine andere als die Mutter			
			eine andere aus einem EU-Staat	eine andere aus dem restlichen Europa	eine andere nicht aus Europa ¹⁾			
ausländisch								
aus einem Staat Europas	20 645	14 777	-	12 484	818	880	595	5 868
deutsch (000)	-	-	-	-	-	-	-	-
aus einem anderen EU-Staat	9 309	6 201	-	4 987	484	318	412	3 108
belgisch (124)	46	39	-	16	10	10	3	7
britisch (168)	195	144	-	98	18	4	24	51
bulgarisch (125)	985	484	-	429	11	31	13	501
dänisch (126)	49	43	-	25	1	8	9	6
estnisch (127)	23	17	-	4	6	1	6	6
finnisch (128)	43	39	-	26	10	-	3	4
französisch (129)	356	243	-	157	24	23	39	113
griechisch (134)	582	487	-	441	18	15	13	95
irisch (135)	23	18	-	7	8	-	3	5
italienisch (137)	1 082	752	-	635	43	37	37	330
lettisch (139)	121	74	-	47	11	7	9	47
litauisch (142)	193	105	-	64	13	14	14	88
luxemburgisch (143)	12	6	-	5	1	-	-	6
maltesisch (145)	3	3	-	2	1	-	-	-
niederländisch (148)	340	241	-	166	12	30	33	99
österreichisch (151)	223	154	-	96	12	28	18	69
polnisch (152)	2 327	1 547	-	1 325	103	49	70	780
portugiesisch (153)	301	201	-	172	13	4	12	100
rumänisch (154)	1 295	796	-	696	43	23	34	499
schwedisch (157)	76	59	-	33	10	5	11	17
slowakisch (155)	247	177	-	131	33	8	5	70
slowenisch (131)	40	26	-	16	2	7	1	14
spanisch (161)	230	168	-	95	33	3	37	62
tschechisch (164)	190	116	-	64	35	7	10	74
ungarisch (165)	325	261	-	236	13	4	8	64
zyprisch (181)	2	1	-	1	-	-	-	1
aus einem übrigen Staat Europas	11 336	8 576	-	7 497	334	562	183	2 760
albanisch (121)	96	62	-	35	14	12	1	34
andorranisch (123)	-	-	-	-	-	-	-	-
bosnisch-herzegowinisch (122)	614	411	-	288	22	88	13	203
isländisch (136)	11	9	-	8	-	-	1	2
kosovarisch (150)	1 705	1 342	-	1 182	33	113	14	363
kroatisch (130)	488	400	-	331	17	49	3	88
liechtensteinisch (141)	2	1	-	1	-	-	-	1
mazedonisch (144)	539	415	-	333	21	58	3	124
moldauisch (146)	46	33	-	12	16	3	2	13
monegassisch (147)	-	-	-	-	-	-	-	-
montenegrinisch (140)	168	98	-	58	2	35	3	70
norwegisch (149)	14	9	-	4	2	-	3	5
russisch (160)	621	397	-	280	64	20	33	224
sanmarinesisch (156)	-	-	-	-	-	-	-	-
schweizerisch (158)	51	40	-	23	9	3	5	11
serbisch, einschl. Kosovo (133)	98	64	-	48	4	11	1	34
serbisch (170)	1 771	891	-	695	32	142	22	880
ehem. serbisch-montenegr. (132)	24	10	-	8	1	1	-	14
türkisch (163)	4 724	4 118	-	4 001	58	7	52	606
ukrainisch (166)	308	230	-	164	30	15	21	78
vatikanisch (167)	-	-	-	-	-	-	-	-
weißrussisch (belarussisch) (169)	56	46	-	26	9	5	6	10
sonst. europ. Staatsangeh. (199)	-	-	-	-	-	-	-	-

1) Einschl. staatenlos und Staatsangehörigkeit unbekannt.

2 Geburten

2.17 Lebendgeborene 2011 nach der Staatsangehörigkeit des Kindes sowie nach der Staatsangehörigkeit der Eltern

Staatsangehörigkeit der Mutter	Lebendgeborene insgesamt	Eltern miteinander verheiratet						Eltern nicht miteinander verheiratet
		zusammen	Staatsangehörigkeit des Vaters					
			deutsch	ausländisch				
				die gleiche wie die Mutter	eine andere als die Mutter	eine andere als die Mutter	eine andere als die Mutter	
			eine andere aus einem EU-Staat	eine andere aus dem restlichen Europa	eine andere nicht aus Europa ¹⁾			
ausländisch								
aus einem Staat Afrikas	2 813	1 284	-	1 055	134	9	86	1 529
ägyptisch (287)	145	138	-	124	11	-	3	7
äquatorialguineisch (274)	-	-	-	-	-	-	-	-
äthiopisch (225)	122	58	-	54	1	-	3	64
algerisch (221)	78	63	-	52	7	2	2	15
angolanisch (223)	64	14	-	13	-	-	1	50
beninisch (229)	17	5	-	3	-	-	2	12
botsuanisch (227)	-	-	-	-	-	-	-	-
burkinisch (258)	14	5	-	5	-	-	-	9
burundisch (291)	2	1	-	1	-	-	-	1
dschibutisch (230)	-	-	-	-	-	-	-	-
eritreisch (224)	96	25	-	21	1	-	3	71
gabunisch (236)	2	-	-	-	-	-	-	2
gambisch (237)	32	8	-	7	1	-	-	24
ghanaisch (238)	308	47	-	33	10	-	4	261
guinea-bissauisch (259)	4	3	-	-	3	-	-	1
guineisch (261)	49	12	-	7	4	-	1	37
ivorisch (231)	32	10	-	7	-	1	2	22
kamerunisch (262)	225	72	-	65	4	-	3	153
kapverdisch (242)	1	1	-	-	1	-	-	-
kenianisch (243)	128	18	-	11	2	-	5	110
komorisch (244)	-	-	-	-	-	-	-	-
kongolesisch (Kongo) (245)	5	3	-	2	-	-	1	2
kongolesisch (Kongo, Dem. Rep., 246)	126	43	-	34	1	-	8	83
lesothisch (226)	-	-	-	-	-	-	-	-
liberianisch (247)	8	2	-	1	-	-	1	6
libysch (248)	145	144	-	141	2	-	1	1
madagassisch (249)	5	4	-	4	-	-	-	1
malawisch (256)	4	3	-	2	1	-	-	1
malisch (251)	7	2	-	2	-	-	-	5
marokkanisch (252)	367	312	-	241	41	4	26	55
mauretanisch (239)	4	2	-	1	1	-	-	2
mauritisch (253)	2	1	-	1	-	-	-	1
mosambikanisch (254)	3	1	-	1	-	-	-	2
namibisch (267)	-	-	-	-	-	-	-	-
nigerianisch (232)	386	63	-	49	10	-	4	323
nigrisch (255)	6	2	-	2	-	-	-	4
ruandisch (265)	2	-	-	-	-	-	-	2
sambisch (257)	3	2	-	-	-	-	2	1
santomeisch (268)	2	1	-	-	1	-	-	1
senegalesisch (269)	17	11	-	3	7	-	1	6
seychellisch (271)	-	-	-	-	-	-	-	-
sierraleonisch (272)	26	4	-	2	-	-	2	22
simbabwisch (233)	10	3	-	1	1	-	1	7
somalisch (273)	108	41	-	38	2	-	1	67
sudanesisch (Rep.Sudan ehem., 276)	18	14	-	13	-	-	1	4
sudanesisch (Rep.Sudan) (277)	3	3	-	3	-	-	-	-
südsudanesisch (278)	-	-	-	-	-	-	-	-
südafrikanisch (263)	21	20	-	9	9	2	-	1
swasiländisch (281)	1	-	-	-	-	-	-	1
tansanisch (282)	5	2	-	2	-	-	-	3
togoisch (283)	96	37	-	34	3	-	-	59
tschadisch (284)	-	-	-	-	-	-	-	-
tunesisch (285)	94	81	-	64	10	-	7	13
ugandisch (286)	20	3	-	2	-	-	1	17
zentralafrikanisch (289)	-	-	-	-	-	-	-	-
sonst. afrik. Staatsangeh. (299)	-	-	-	-	-	-	-	-

1) Einschl. staatenlos und Staatsangehörigkeit unbekannt.

2 Geburten

2.17 Lebendgeborene 2011 nach der Staatsangehörigkeit des Kindes sowie nach der Staatsangehörigkeit der Eltern

Staatsangehörigkeit der Mutter	Lebendgeborene insgesamt	Eltern miteinander verheiratet						Eltern nicht miteinander verheiratet
		zusammen	Staatsangehörigkeit des Vaters					
			deutsch	ausländisch				
				die gleiche wie die Mutter	eine andere als die Mutter	eine andere als die Mutter	eine andere als die Mutter	
			aus einem EU-Staat	aus dem restlichen Europa	eine andere nicht aus Europa ¹⁾			
ausländisch								
aus einem Staat Amerikas	1 001	783	-	588	134	16	45	218
amerikanisch (368)	541	494	-	436	32	7	19	47
antiguanisch (320)	-	-	-	-	-	-	-	-
argentinisch (323)	21	16	-	8	7	-	1	5
bahamaisch (324)	-	-	-	-	-	-	-	-
barbadisch (322)	-	-	-	-	-	-	-	-
belizisch (330)	-	-	-	-	-	-	-	-
bolivianisch (326)	2	1	-	-	1	-	-	1
brasilianisch (327)	119	84	-	44	38	1	1	35
chilenisch (332)	16	12	-	7	2	1	2	4
costaricanisch (334)	4	4	-	2	-	-	2	-
dominicanisch (Dominica, 333)	3	1	-	-	1	-	-	2
dominikanisch (Dominik. Rep., 335)	37	8	-	3	4	-	1	29
ecuadorianisch (336)	30	11	-	5	5	-	1	19
grenadisch (340)	2	2	-	2	-	-	-	-
guatemalteckisch (345)	2	2	-	1	-	-	1	-
guyanisch (328)	-	-	-	-	-	-	-	-
haitianisch (346)	6	-	-	-	-	-	-	6
honduranisch (347)	3	3	-	-	-	-	3	-
jamaikanisch (355)	4	2	-	1	-	-	1	2
kanadisch (348)	58	44	-	29	7	4	4	14
kolumbianisch (349)	40	29	-	12	13	3	1	11
kubanisch (351)	36	10	-	4	5	-	1	26
lucianisch (366)	-	-	-	-	-	-	-	-
mexikanisch (353)	34	30	-	25	3	-	2	4
nicaraguanisch (354)	-	-	-	-	-	-	-	-
panamaisch (357)	-	-	-	-	-	-	-	-
paraguayisch (359)	1	1	-	-	1	-	-	-
peruanisch (361)	31	20	-	5	12	-	3	11
salvadorianisch (337)	3	3	-	-	1	-	2	-
von St. Kitts und Nevis (370)	-	-	-	-	-	-	-	-
surinamisch (364)	-	-	-	-	-	-	-	-
von Trinidad und Tobago (371)	-	-	-	-	-	-	-	-
uruguayisch (365)	1	1	-	-	1	-	-	-
venezolanisch (367)	6	4	-	3	1	-	-	2
vincentisch (369)	1	1	-	1	-	-	-	-
sonst. amerik. Staatsangeh. (399)	-	-	-	-	-	-	-	-
aus einem Staat Asiens	6 562	4 587	-	4 139	191	48	209	1 975
afghanisch (423)	567	376	-	365	8	1	2	191
armenisch (422)	83	47	-	35	4	3	5	36
aserbaidschanisch (425)	121	52	-	44	-	5	3	69
bahrainisch (424)	-	-	-	-	-	-	-	-
bangladeschisch (460)	38	37	-	35	1	-	1	1
bhutanisch (426)	-	-	-	-	-	-	-	-
bruneiisch (429)	-	-	-	-	-	-	-	-
chinesisch (Taiwan, 465)	107	91	-	81	4	1	5	16
chinesisch (China, 479)	550	484	-	448	27	3	6	66
georgisch (430)	123	72	-	44	16	4	8	51
indisch (436)	466	447	-	424	19	-	4	19
indonesisch (437)	52	47	-	42	3	1	1	5
irakisch (438)	1 389	924	-	899	6	2	17	465
iranisch (439)	170	120	-	112	3	1	4	50
israelisch (441)	60	54	-	37	6	1	10	6
japanisch (442)	228	224	-	197	15	5	7	4
jemenitisch (421)	52	43	-	40	1	-	2	9
jordanisch (445)	56	49	-	39	2	-	8	7

1) Einschl. staatenlos und Staatsangehörigkeit unbekannt.

2 Geburten

2.17 Lebendgeborene 2011 nach der Staatsangehörigkeit des Kindes sowie nach der Staatsangehörigkeit der Eltern

Staatsangehörigkeit der Mutter	Lebendgeborene insgesamt	Eltern miteinander verheiratet						Eltern nicht miteinander verheiratet
		zusammen	Staatsangehörigkeit des Vaters					
			deutsch	ausländisch				
				die gleiche wie die Mutter	eine andere als die Mutter	eine andere als die Mutter	eine andere als die Mutter	
			eine andere aus einem EU-Staat	eine andere aus dem restlichen Europa	eine andere nicht aus Europa ¹⁾			
ausländisch								
noch: aus einem Staat Asiens								
kambodschanisch (446)	3	3	-	3	-	-	-	-
kasachisch (444)	61	26	-	17	1	2	6	35
katarisch (447)	-	-	-	-	-	-	-	-
kirgisisch (450)	25	18	-	14	2	1	1	7
koreanisch(Korea, Dem. Volksrep.434)	7	7	-	6	1	-	-	-
koreanisch (Korea, Republik 467)	161	159	-	148	4	2	5	2
kuwaitisch (448)	4	4	-	4	-	-	-	-
laotisch (449)	5	4	-	1	2	-	1	1
libanesisch (451)	341	186	-	146	3	4	33	155
malaysisch (482)	17	17	-	15	1	-	1	-
maledivisch (454)	-	-	-	-	-	-	-	-
mongolisch (457)	27	16	-	15	1	-	-	11
myanmarisch (427)	13	7	-	7	-	-	-	6
nepalesisch (458)	31	27	-	20	6	-	1	4
omanisch (456)	-	-	-	-	-	-	-	-
von Timor-Leste (483)	-	-	-	-	-	-	-	-
pakistanisch (461)	295	267	-	245	14	-	8	28
philippinisch (462)	29	20	-	10	6	-	4	9
saudiarabisch (472)	31	31	-	31	-	-	-	-
singapurisch (474)	-	-	-	-	-	-	-	-
srilankisch (431)	130	112	-	106	1	-	5	18
syrisch (475)	496	291	-	225	16	6	44	205
tadschikisch (470)	4	3	-	2	-	-	1	1
thailändisch (476)	81	26	-	7	11	1	7	55
turkmenisch (471)	5	3	-	2	-	1	-	2
usbekisch (477)	33	30	-	21	2	4	3	3
der Ver. Arabischen Emirate (469)	3	3	-	3	-	-	-	-
vietnamesisch (432)	693	259	-	249	5	-	5	434
sonst. asiat. Staatsangeh. (499)	5	1	-	-	-	-	1	4
aus Australien oder einem Staat Ozeaniens	77	70	-	49	16	2	3	7
australisch (523)	45	40	-	22	13	2	3	5
von den Cookinseln (527)	-	-	-	-	-	-	-	-
fidschianisch (526)	22	21	-	21	-	-	-	1
kiribatisch (530)	-	-	-	-	-	-	-	-
marshallisch (544)	-	-	-	-	-	-	-	-
mikronesisch (545)	-	-	-	-	-	-	-	-
naurisch (531)	-	-	-	-	-	-	-	-
neuseeländisch (536)	10	9	-	6	3	-	-	1
niueanisch (533)	-	-	-	-	-	-	-	-
palauisch (537)	-	-	-	-	-	-	-	-
papua-neuguineisch (538)	-	-	-	-	-	-	-	-
salomonisch (524)	-	-	-	-	-	-	-	-
samoanisch (543)	-	-	-	-	-	-	-	-
tongaisch (541)	-	-	-	-	-	-	-	-
tuvaluisch (540)	-	-	-	-	-	-	-	-
vanuatuisch (532)	-	-	-	-	-	-	-	-
sonst. ozean. Staatsangeh. (599)	-	-	-	-	-	-	-	-
staatenlos (997)	158	79	-	53	3	2	21	79
Unbekannt	684	150	-	105	6	25	14	534
Insgesamt	31 940	21 730	-	18 473	1 302	982	973	10 210

1) Einschl. staatenlos und Staatsangehörigkeit unbekannt.

2 Geburten

2.17 Lebendgeborene 2011 nach der Staatsangehörigkeit des Kindes sowie nach der Staatsangehörigkeit der Eltern

Staatsangehörigkeit der Mutter	Lebendgeborene insgesamt	Eltern miteinander verheiratet						Eltern nicht miteinander verheiratet
		zusammen	Staatsangehörigkeit des Vaters					
			deutsch	ausländisch				
				die gleiche wie die Mutter	eine andere als die Mutter			
				eine andere aus einem EU-Staat	eine andere aus dem restlichen Europa	eine andere nicht aus Europa ¹⁾		
insgesamt								
aus einem Staat Europas	628 914	412 442	344 718	31 498	8 911	17 626	9 689	216 472
deutsch (000)	550 327	349 074	318 016	-	7 183	15 194	8 681	201 253
aus einem anderen EU-Staat	30 047	21 620	10 867	8 224	1 041	839	649	8 427
belgisch (124)	203	159	90	17	18	22	12	44
britisch (168)	724	545	325	137	28	8	47	179
bulgarisch (125)	1 599	919	303	503	34	64	15	680
dänisch (126)	175	128	71	30	2	13	12	47
estnisch (127)	126	94	67	6	11	2	8	32
finnisch (128)	161	133	87	27	12	1	6	28
französisch (129)	1 454	1 014	622	224	46	57	65	440
griechisch (134)	2 246	1 839	354	1 328	61	71	25	407
irisch (135)	106	92	63	13	10	1	5	14
italienisch (137)	4 742	3 363	1 147	1 907	100	133	76	1 379
lettisch (139)	357	254	156	53	19	11	15	103
litauisch (142)	648	432	275	83	34	20	20	216
luxemburgisch (143)	51	30	23	6	1	-	-	21
maltesisch (145)	8	7	3	2	2	-	-	1
niederländisch (148)	901	635	301	213	23	56	42	266
österreichisch (151)	1 249	891	646	126	23	72	24	358
polnisch (152)	7 199	5 394	3 350	1 600	218	120	106	1 805
portugiesisch (153)	1 073	701	242	383	44	12	20	372
rumänisch (154)	2 673	1 812	793	822	104	53	40	861
schwedisch (157)	286	212	127	40	14	13	18	74
slowakisch (155)	787	585	322	165	62	27	9	202
slowenisch (131)	205	143	73	28	5	36	1	62
spanisch (161)	1 282	921	618	147	85	16	55	361
tschechisch (164)	891	633	459	83	57	19	15	258
ungarisch (165)	893	677	344	280	28	12	13	216
zyprisch (181)	8	7	6	1	-	-	-	1
aus einem übrigen Staat Europas	48 540	41 748	15 835	23 274	687	1 593	359	6 792
albanisch (121)	307	246	101	94	20	28	3	61
andorranisch (123)	-	-	-	-	-	-	-	-
bosnisch-herzegowinisch (122)	2 144	1 691	389	1 023	46	215	18	453
isländisch (136)	22	15	6	8	-	-	1	7
kosovarisch (150)	5 565	4 926	1 296	3 212	45	344	29	639
kroatisch (130)	2 588	2 107	662	1 170	90	170	15	481
liechtensteinisch (141)	5	4	3	1	-	-	-	1
mazedonisch (144)	1 656	1 389	247	964	33	135	10	267
moldauisch (146)	237	194	134	24	23	11	2	43
monegaschisch (147)	-	-	-	-	-	-	-	-
montenegrinisch (140)	455	332	61	169	6	91	5	123
norwegisch (149)	62	47	34	4	5	1	3	15
russisch (160)	4 715	3 979	3 271	456	106	82	64	736
sanmarinesisch (156)	-	-	-	-	-	-	-	-
schweizerisch (158)	366	275	217	27	16	9	6	91
serbisch, einschl. Kosovo (133)	244	178	50	92	8	25	3	66
serbisch (170)	4 057	2 557	570	1 530	60	365	32	1 500
ehem. serbisch-montenegr. (132)	63	42	13	18	1	10	-	21
türkisch (163)	23 172	21 382	6 994	14 096	142	36	114	1 790
ukrainisch (166)	2 296	1 881	1 392	324	74	49	42	415
vatikanisch (167)	1	1	1	-	-	-	-	-
weißrussisch (belarussisch) (169)	585	502	394	62	12	22	12	83
sonst. europ. Staatsangeh. (199)	-	-	-	-	-	-	-	-

1) Einschl. staatenlos und Staatsangehörigkeit unbekannt.

2 Geburten

2.17 Lebendgeborene 2011 nach der Staatsangehörigkeit des Kindes sowie nach der Staatsangehörigkeit der Eltern

Staatsangehörigkeit der Mutter	Lebendgeborene insgesamt	Eltern miteinander verheiratet						Eltern nicht miteinander verheiratet
		zusammen	Staatsangehörigkeit des Vaters					
			deutsch	ausländisch				
				die gleiche wie die Mutter	eine andere als die Mutter			
			eine andere aus einem EU-Staat		eine andere aus dem restlichen Europa	eine andere nicht aus Europa ¹⁾		
insgesamt								
aus einem Staat Afrikas	9 233	6 359	3 892	2 056	210	35	166	2 874
ägyptisch (287)	395	379	188	173	12	-	6	16
äquatorialguineisch (274)	1	-	-	-	-	-	-	1
äthiopisch (225)	276	160	86	68	3	-	3	116
algerisch (221)	406	373	231	120	11	4	7	33
angolanisch (223)	120	47	16	23	1	-	7	73
beninisch (229)	43	18	9	4	-	-	5	25
botsuanisch (227)	2	1	1	-	-	-	-	1
burkinisch (258)	27	15	8	6	1	-	-	12
burundisch (291)	8	6	4	1	-	-	1	2
dschibutisch (230)	4	2	2	-	-	-	-	2
eritreisch (224)	186	90	60	24	2	-	4	96
gabunisch (236)	5	1	1	-	-	-	-	4
gambisch (237)	90	54	32	18	2	-	2	36
ghanaisch (238)	778	245	153	70	15	-	7	533
guinea-bissauisch (259)	5	3	-	-	3	-	-	2
guineisch (261)	115	44	23	10	5	-	6	71
ivorisch (231)	74	35	21	9	1	1	3	39
kamerunisch (262)	570	277	184	84	5	-	4	293
kapverdisch (242)	4	3	2	-	1	-	-	1
kenianisch (243)	478	232	207	13	4	1	7	246
komorisch (244)	-	-	-	-	-	-	-	-
kongolesisch (Kongo) (245)	17	11	5	2	1	-	3	6
kongolesisch (Kongo, Dem. Rep., 246)	269	127	52	57	2	-	16	142
lesothisch (226)	1	1	-	1	-	-	-	-
liberianisch (247)	19	7	5	1	-	-	1	12
libysch (248)	203	198	18	174	2	-	4	5
madagassisch (249)	20	16	11	5	-	-	-	4
malawisch (256)	7	6	3	2	1	-	-	1
malisch (251)	19	12	8	4	-	-	-	7
marokkanisch (252)	2 466	2 314	1 489	690	72	16	47	152
mauretanisch (239)	8	6	4	1	1	-	-	2
maurisch (253)	10	7	6	1	-	-	-	3
mosambikanisch (254)	31	22	15	7	-	-	-	9
namibisch (267)	17	12	12	-	-	-	-	5
nigerianisch (232)	957	385	242	120	15	-	8	572
nigrisch (255)	11	7	4	3	-	-	-	4
ruandisch (265)	17	11	10	-	-	-	1	6
sambisch (257)	15	11	9	-	-	-	2	4
santomeisch (268)	2	1	-	-	1	-	-	1
senegalesisch (269)	72	53	30	9	13	-	1	19
seychellisch (271)	4	4	4	-	-	-	-	-
sierraleonisch (272)	47	14	10	2	-	-	2	33
simbabwisch (233)	21	11	6	2	2	-	1	10
somalisch (273)	135	55	10	41	2	-	2	80
sudanesisch (Rep. Sudan ehem., 276)	65	59	37	20	-	-	2	6
sudanesisch (Rep. Sudan) (277)	11	10	6	4	-	-	-	1
südsudanesisch (278)	-	-	-	-	-	-	-	-
südafrikanisch (263)	84	77	53	9	11	3	1	7
swasiländisch (281)	1	-	-	-	-	-	-	1
tansanisch (282)	35	28	23	5	-	-	-	7
togoisch (283)	269	164	92	67	4	-	1	105
tschadisch (284)	2	2	1	1	-	-	-	-
tunesisch (285)	755	715	475	202	17	10	11	40
ugandisch (286)	55	27	23	3	-	-	1	28
zentralafrikanisch (289)	1	1	1	-	-	-	-	-
sonst. afrik. Staatsangeh. (299)	-	-	-	-	-	-	-	-

1) Einschl. staatenlos und Staatsangehörigkeit unbekannt.

2 Geburten

2.17 Lebendgeborene 2011 nach der Staatsangehörigkeit des Kindes sowie nach der Staatsangehörigkeit der Eltern

Staatsangehörigkeit der Mutter	Lebendgeborene insgesamt	Eltern miteinander verheiratet						Eltern nicht miteinander verheiratet
		zusammen	Staatsangehörigkeit des Vaters					
			deutsch	ausländisch				
				die gleiche wie die Mutter	eine andere als die Mutter			
				eine andere aus einem EU-Staat	eine andere aus dem restlichen Europa	eine andere nicht aus Europa ¹⁾		
insgesamt								
aus einem Staat Amerikas	3 962	3 238	2 276	629	246	26	61	724
amerikanisch (368)	1 194	1 057	518	455	50	12	22	137
antiguanisch (320)	-	-	-	-	-	-	-	-
argentinisch (323)	110	94	67	10	16	-	1	16
bahamaisch (324)	-	-	-	-	-	-	-	-
barbadisch (322)	2	2	2	-	-	-	-	-
belizisch (330)	-	-	-	-	-	-	-	-
bolivianisch (326)	43	34	31	-	3	-	-	9
brasilianisch (327)	818	660	527	51	74	3	5	158
chilenisch (332)	106	89	76	8	2	1	2	17
costaricanisch (334)	12	12	8	2	-	-	2	-
dominicanisch (Dominica, 333)	22	11	10	-	1	-	-	11
dominikanisch (Dominik. Rep., 335)	150	80	65	4	9	-	2	70
ecuadorianisch (336)	132	95	77	7	9	1	1	37
grenadisch (340)	3	3	-	2	1	-	-	-
guatemalteckisch (345)	12	11	9	1	-	-	1	1
guyanisch (328)	1	1	1	-	-	-	-	-
haitianisch (346)	14	4	4	-	-	-	-	10
honduranisch (347)	16	15	10	1	1	-	3	1
jamaikanisch (355)	33	21	19	1	-	-	1	12
kanadisch (348)	205	177	127	29	11	5	5	28
kolumbianisch (349)	194	165	122	13	23	4	3	29
kubanisch (351)	202	116	97	5	11	-	3	86
lucianisch (366)	1	1	1	-	-	-	-	-
mexikanisch (353)	271	249	207	27	11	-	4	22
nicaraguanisch (354)	13	11	11	-	-	-	-	2
panamaisch (357)	8	8	8	-	-	-	-	-
paraguayisch (359)	32	23	21	1	1	-	-	9
peruanisch (361)	269	220	190	6	20	-	4	49
salvadorianisch (337)	12	12	9	-	1	-	2	-
von St. Kitts und Nevis (370)	-	-	-	-	-	-	-	-
surinamisch (364)	2	2	2	-	-	-	-	-
von Trinidad und Tobago (371)	1	-	-	-	-	-	-	1
uruguayisch (365)	11	9	8	-	1	-	-	2
venezolanisch (367)	72	55	49	5	1	-	-	17
vincentisch (369)	1	1	-	1	-	-	-	-
sonst. amerik. Staatsangeh. (399)	-	-	-	-	-	-	-	-
aus einem Staat Asiens	18 796	15 063	8 176	6 114	299	126	348	3 733
afghanisch (423)	1 334	1 092	564	507	11	3	7	242
armenisch (422)	224	160	79	53	10	7	11	64
aserbaidschanisch (425)	226	125	45	62	1	11	6	101
bahrainisch (424)	-	-	-	-	-	-	-	-
bangladeschisch (460)	162	159	72	84	1	-	2	3
bhutanisch (426)	-	-	-	-	-	-	-	-
bruneiisch (429)	-	-	-	-	-	-	-	-
chinesisch (Taiwan, 465)	275	249	125	106	9	3	6	26
chinesisch (China, 479)	1 485	1 336	687	590	41	6	12	149
georgisch (430)	389	294	184	54	32	12	12	95
indisch (436)	967	924	272	623	23	-	6	43
indonesisch (437)	254	241	173	62	4	1	1	13
irakisch (438)	2 622	1 912	620	1 248	7	3	34	710
iranisch (439)	490	397	226	155	3	6	7	93
israelisch (441)	159	146	68	54	8	4	12	13
japanisch (442)	608	584	325	222	22	7	8	24
jemenitisch (421)	86	77	28	46	1	-	2	9
jordanisch (445)	289	270	173	83	2	-	12	19

1) Einschl. staatenlos und Staatsangehörigkeit unbekannt.

2 Geburten

2.17 Lebendgeborene 2011 nach der Staatsangehörigkeit des Kindes sowie nach der Staatsangehörigkeit der Eltern

Staatsangehörigkeit der Mutter	Lebendgeborene insgesamt	Eltern miteinander verheiratet						Eltern nicht miteinander verheiratet
		zusammen	Staatsangehörigkeit des Vaters					
			deutsch	ausländisch				
				die gleiche wie die Mutter	eine andere als die Mutter			
			eine andere aus einem EU-Staat		eine andere aus dem restlichen Europa	eine andere nicht aus Europa ¹⁾		
insgesamt								
noch: aus einem Staat Asiens								
kambodschanisch (446)	32	26	23	3	-	-	-	6
kasachisch (444)	949	804	763	26	4	5	6	145
katarisch (447)	1	1	-	1	-	-	-	-
kirgisisch (450)	200	168	129	22	5	7	5	32
koreanisch (Korea, Dem. Volksrep. 434)	21	21	10	10	1	-	-	-
koreanisch (Korea, Republik 467)	314	307	114	179	5	2	7	7
kuwaitisch (448)	4	4	-	4	-	-	-	-
laotisch (449)	25	20	14	1	3	-	2	5
libanesisch (451)	1 079	841	536	242	4	14	45	238
malaysisch (482)	53	50	31	16	2	-	1	3
maledivisch (454)	-	-	-	-	-	-	-	-
mongolisch (457)	96	67	40	24	3	-	-	29
myanmarisch (427)	21	15	6	9	-	-	-	6
nepalesisch (458)	61	53	13	32	6	-	2	8
omanisch (456)	-	-	-	-	-	-	-	-
von Timor-Leste (483)	-	-	-	-	-	-	-	-
pakistanisch (461)	1 039	985	528	412	26	1	18	54
philippinisch (462)	495	423	390	16	11	-	6	72
saudiarabisch (472)	38	38	1	36	-	-	1	-
singapurisch (474)	26	24	23	-	1	-	-	2
sri-lankisch (431)	508	478	242	226	1	-	9	30
syrisch (475)	1 099	812	397	304	18	14	79	287
tadschikisch (470)	17	14	8	4	1	-	1	3
thailändisch (476)	1 010	797	744	21	15	7	10	213
türkmenisch (471)	22	16	13	2	-	1	-	6
usbekisch (477)	177	132	79	29	6	11	7	45
der Ver. Arabischen Emirate (469)	8	6	1	5	-	-	-	2
vietnamesisch (432)	1 917	985	422	541	12	1	9	932
sonst. asiat. Staatsangeh. (499)	14	10	8	-	-	-	2	4
aus Australien oder einem Staat Ozeaniens								
australisch (523)	135	118	73	23	15	3	4	17
von den Cookinseln (527)	-	-	-	-	-	-	-	-
fidschianisch (526)	23	21	-	21	-	-	-	2
kiribatisch (530)	-	-	-	-	-	-	-	-
marshallisch (544)	-	-	-	-	-	-	-	-
mikronesisch (545)	-	-	-	-	-	-	-	-
naurisch (531)	-	-	-	-	-	-	-	-
neuseeländisch (536)	25	20	8	8	4	-	-	5
niueanisch (533)	-	-	-	-	-	-	-	-
palauisch (537)	-	-	-	-	-	-	-	-
papua-neuguineisch (538)	-	-	-	-	-	-	-	-
salomonisch (524)	1	1	1	-	-	-	-	-
samoanisch (543)	-	-	-	-	-	-	-	-
tongaïsch (541)	1	1	1	-	-	-	-	-
tuvaluïsch (540)	-	-	-	-	-	-	-	-
vanuatuisch (532)	-	-	-	-	-	-	-	-
sonst. ozean. Staatsangeh. (599)	-	-	-	-	-	-	-	-
staatenlos (997)	347	233	122	67	4	6	34	114
Unbekannt	1 248	445	174	184	9	44	34	803
Insgesamt	662 685	437 941	359 441	40 600	9 698	17 866	10 336	224 744

1) Einschl. staatenlos und Staatsangehörigkeit unbekannt.

2 Geburten

2.18 Lebendgeborene 2011 nach der Religionszugehörigkeit der Eltern

Religionszugehörigkeit der Mutter	Lebendgeborene insgesamt	Davon Religionszugehörigkeit des Vaters												
		Evangelische		Römisch-katholische Kirche einschl. der unierten Riten	Orthodoxe Kirche einschl. orientalisch orthodoxe Kirche	Altkath. Kirche und verw. Gruppen	Christl. orientierte Sondergemeinschaften	Jüdische Gemeinden u. Landesverbände	Islam. Religionsgemeinschaften	Andere Volks- und Weltreligionen	Freireligiöse u. Weltanschauungsgem.	Gemeinschaftslose	Unbekannt	Keine Angabe ¹⁾
		Kirche in Deutschland	Freikirche											
Evangelische Kirche in Deutschland	168 632	74 370	550	36 909	1 145	19	344	35	1 802	81	1	31 542	13 996	7 838
Evangelische Freikirche	5 598	502	4 413	258	19	1	3	1	16	-	-	202	128	55
Römisch-katholische Kirche einschl. der unierten Riten	178 549	34 996	252	100 697	1 289	29	333	26	2 449	127	-	20 137	12 865	5 349
Orthodoxe Kirche einschl. orientalisch orthodoxe Kirche	11 864	1 822	29	1 852	5 612	-	9	34	287	9	-	1 236	578	396
Altkatholische Kirche und verwandte Gruppen	82	17	1	17	1	18	-	-	1	-	-	12	6	9
Christlich orientierte Sondergemeinschaften	2 689	349	7	304	12	-	1 503	1	26	-	-	252	156	79
Jüdische Gemeinden und Landesverbände	379	36	2	22	13	-	-	199	12	-	-	54	24	17
Islamische Religionsgemeinschaften	54 622	358	14	652	69	-	10	34	50 093	22	-	872	1 216	1 282
Andere Volks- und Weltreligionen	3 161	162	4	309	9	-	6	-	17	2 124	-	295	121	114
Freireligiöse und Weltanschauungsgemeinschaften	3	-	-	-	-	-	-	-	-	-	2	1	-	-
Gemeinschaftslose	167 810	16 141	114	10 823	364	6	166	44	1 454	61	1	123 061	2 511	13 064
Unbekannt	69 296	4 981	35	3 987	129	2	60	21	427	25	-	375	53 218	6 036
Insgesamt	662 685	133 734	5 421	155 830	8 662	75	2 434	395	56 584	2 449	4	178 039	84 819	34 239

1) Keine Angabe zur Religionszugehörigkeit des Vaters bei nicht miteinander verheirateten Eltern.

2 Geburten

2.19 Mehrlingsgeburten und Mehrlingskinder

2.19.1 Mehrlingsgeburten

Jahr	Ins-ge-samt	Mütter mit											
		Zwillingsgeburten				Drillingsgeburten					Vier-lings-geburten	Fünf-lings-geburten	Sechs-lings-geburten
		zu-sammen	2 Knaben	1 Knabe 1 Mädchen	2 Mädchen	zu-sammen	3 Knaben	2 Knaben 1 Mädchen	1 Knabe 2 Mädchen	3 Mädchen			
1950	13 209	13 103	4 346	4 712	4 045	104	24	23	32	25	2	-	-
1951	13 285	13 181	4 289	4 812	4 080	103	28	17	30	28	1	-	-
1952	12 810	12 698	4 218	4 545	3 935	111	29	31	24	27	1	-	-
1953	12 404	12 295	4 109	4 347	3 839	107	28	23	26	30	2	-	-
1954	12 828	12 728	4 211	4 529	3 988	99	34	26	17	22	1	-	-
1955	13 200	13 089	4 359	4 646	4 084	111	31	33	26	21	-	-	-
1956	13 427	13 307	4 485	4 565	4 257	119	22	29	33	35	1	-	-
1957	13 502	13 380	4 530	4 624	4 226	122	35	32	20	35	-	-	-
1958	13 544	13 428	4 531	4 709	4 188	113	24	30	32	27	3	-	-
1959	14 315	14 183	4 806	4 842	4 535	128	35	25	34	34	4	-	-
1960	14 621	14 509	4 937	4 809	4 763	111	25	29	34	23	1	-	-
1961	14 838	14 701	4 991	5 045	4 665	137	40	21	32	44	-	-	-
1962	14 787	14 657	5 004	4 987	4 666	128	28	36	31	33	2	-	-
1963	14 946	14 817	4 988	5 012	4 817	128	37	30	29	32	1	-	-
1964	15 144	15 028	5 080	5 084	4 864	116	31	25	23	37	-	-	-
1965	14 485	14 365	4 898	4 713	4 754	117	21	24	27	45	2	1	-
1966	13 920	13 773	4 717	4 605	4 451	147	49	30	28	40	-	-	-
1967	13 129	13 018	4 375	4 320	4 323	110	29	24	17	40	-	1	-
1968	12 294	12 186	4 241	3 926	4 019	107	24	18	23	42	1	-	-
1969	11 393	11 296	3 908	3 619	3 769	95	26	16	26	27	2	-	-
1970	10 354	10 250	3 581	3 225	3 444	103	23	27	27	26	1	-	-
1971	9 842	9 751	3 473	2 994	3 284	91	27	30	13	21	-	-	-
1972	8 624	8 558	2 930	2 744	2 884	64	12	14	16	22	1	1	-
1973	7 781	7 699	2 739	2 303	2 657	81	32	15	18	16	-	1	-
1974	7 634	7 554	2 760	2 241	2 553	78	23	15	20	20	2	-	-
1975	7 258	7 186	2 550	2 170	2 466	72	21	11	20	20	-	-	-
1976	7 567	7 488	2 634	2 230	2 624	74	21	16	16	21	4	1	-
1977	7 218	7 141	2 484	2 096	2 561	75	18	22	18	17	1	1	-
1978	7 304	7 243	2 555	2 044	2 644	60	16	9	19	16	1	-	-
1979	7 433	7 371	2 592	2 080	2 699	60	14	14	16	16	2	-	-
1980	8 067	7 967	2 793	2 271	2 903	94	21	26	20	27	4	2	-
1981	7 891	7 781	2 784	2 304	2 693	103	24	25	34	20	4	2	1
1982	7 967	7 867	2 882	2 201	2 784	95	17	27	27	24	4	1	-
1983	7 877	7 792	2 791	2 273	2 728	76	17	22	26	11	5	3	1
1984	8 044	7 909	2 806	2 247	2 856	124	29	32	28	35	7	3	1
1985	8 403	8 249	2 917	2 514	2 818	137	19	40	48	30	16	1	-
1986	8 945	8 792	3 080	2 647	3 065	138	26	36	41	35	11	3	1
1987	9 366	9 186	3 218	2 822	3 146	158	38	42	56	22	19	3	-
1988	9 721	9 483	3 325	2 977	3 181	217	40	63	68	46	19	1	1
1989	9 779	9 544	3 268	2 982	3 294	215	48	65	62	40	20	-	-
1990	10 241	10 024	3 444	3 087	3 493	204	32	68	61	43	13	-	-
1991	9 865	9 620	3 300	3 140	3 180	234	53	69	76	36	11	-	-
1992	9 816	9 564	3 349	2 958	3 257	240	41	90	67	42	12	-	-
1993	10 113	9 826	3 314	3 168	3 344	276	49	89	96	42	11	-	-
1994	10 017	9 744	3 377	3 184	3 183	262	38	99	71	54	11	-	-
1995	10 385	10 095	3 399	3 294	3 402	280	56	87	86	51	8	2	-
1996	11 465	11 063	3 839	3 687	3 537	386	67	118	130	71	16	-	-
1997	11 879	11 465	3 742	3 888	3 835	401	70	136	142	53	13	-	-
1998	12 203	11 702	3 807	4 149	3 746	491	80	159	178	74	9	1	-
1999	11 976	11 481	3 692	4 125	3 664	486	91	172	154	69	8	1	-
2000	11 953	11 546	3 791	4 079	3 676	398	77	125	127	69	7	2	-
2001	11 421	11 064	3 599	3 936	3 529	346	69	92	118	67	11	-	-
2002	11 780	11 438	3 811	4 042	3 585	341	53	110	106	72	1	-	-
2003	11 448	11 148	3 541	4 022	3 585	295	58	73	99	65	5	-	-
2004	12 380	12 032	3 844	4 351	3 837	338	55	113	100	70	9	1	-
2005	10 699	10 447	3 370	3 652	3 425	242	53	76	72	41	10	-	-
2006	10 764	10 538	3 534	3 697	3 307	223	33	76	69	45	2	1	-
2007	11 084	10 829	3 581	3 875	3 373	247	47	77	76	47	8	-	-
2008	11 072	10 820	3 495	3 903	3 422	247	61	72	71	43	4	-	1
2009	11 286	11 026	3 559	3 945	3 522	251	50	75	75	51	9	-	-
2010	11 838	11 573	3 715	4 166	3 692	258	54	78	74	52	7	-	-
2011	11 490	11 254	3 584	4 072	3 598	230	40	63	76	51	6	-	-

2 Geburten

2.19 Mehrlingsgeburten und Mehrlingskinder

2.19.3 Verhältniszahlen

Jahr	Von 1 000 Frauen, die ein Kind geboren haben, hatten Mehrlingsgeburten			Von 1 000 Geborenen waren Mehrlingskinder			Von 1 000 Mehrlingskindern waren						Knaben je 1 000 lebend- geborene weibliche Mehrlings- kinder
	ins- gesamt	darunter		ins- gesamt	darunter		lebend- geboren	tot- geboren ¹⁾	ehe- lich ²⁾	nicht- ehelich ³⁾	Knaben	Mädchen	
		Zwillings- geburten	Drillings- geburten		Zwillinge	Drillinge							
1950	11,7	11,6	0,1	23,2	23,0	0,3	952	48	904	96	511	489	1 040
1951	11,9	11,8	0,1	23,6	23,3	0,3	951	49	903	97	508	492	1 025
1952	11,5	11,4	0,1	22,8	22,5	0,3	950	50	904	96	511	489	1 041
1953	11,2	11,1	0,1	22,3	22,0	0,3	953	47	911	89	511	489	1 038
1954	11,5	11,4	0,1	22,7	22,5	0,3	954	46	911	89	510	490	1 033
1955	11,8	11,7	0,1	23,3	23,1	0,3	950	50	920	80	511	489	1 041
1956	11,7	11,6	0,1	23,3	23,0	0,3	954	46	927	73	508	492	1 031
1957	11,5	11,4	0,1	22,9	22,6	0,3	957	43	922	78	511	489	1 042
1958	11,5	11,4	0,1	22,8	22,5	0,3	959	41	927	73	512	488	1 046
1959	11,5	11,4	0,1	22,8	22,4	0,3	962	38	929	71	509	491	1 034
1960	11,5	11,5	0,1	22,9	22,6	0,3	963	37	928	72	506	494	1 015
1961	11,3	11,2	0,1	22,4	22,1	0,3	963	37	934	66	511	489	1 038
1962	11,2	11,1	0,1	22,2	22,0	0,3	967	33	934	66	511	489	1 039
1963	11,0	10,9	0,1	21,9	21,6	0,3	967	33	939	61	506	494	1 018
1964	11,1	11,1	0,1	22,1	21,9	0,3	969	31	944	56	507	493	1 026
1965	10,9	10,8	0,1	21,7	21,4	0,3	968	32	945	55	504	496	1 010
1966	10,5	10,4	0,1	21,0	20,7	0,3	972	28	943	57	510	490	1 039
1967	10,3	10,2	0,1	20,5	20,2	0,3	973	27	940	60	502	498	1 003
1968	10,1	10,0	0,1	20,1	19,8	0,3	971	29	942	58	508	492	1 032
1969	10,0	9,9	0,1	19,8	19,6	0,2	974	26	936	64	506	494	1 020
1970	9,9	9,8	0,1	19,7	19,4	0,3	971	29	933	67	506	494	1 025
1971	9,7	9,6	0,1	19,3	19,1	0,3	974	26	926	74	510	490	1 038
1972	9,6	9,5	0,1	19,0	18,8	0,2	978	22	922	78	502	498	1 001
1973	9,5	9,4	0,1	19,0	18,7	0,3	977	23	922	78	507	493	1 020
1974	9,5	9,4	0,1	18,9	18,6	0,3	978	22	922	78	513	487	1 049
1975	9,3	9,2	0,1	18,5	18,2	0,3	979	21	929	71	506	494	1 019
1976	9,5	9,4	0,1	18,9	18,6	0,3	978	22	924	76	500	500	1 001
1977	9,0	8,9	0,1	17,9	17,6	0,3	981	19	923	77	495	505	975
1978	9,1	9,0	0,1	18,0	17,8	0,2	981	19	909	91	494	506	974
1979	9,1	9,0	0,1	18,2	17,9	0,2	981	19	904	96	492	508	972
1980	9,4	9,2	0,1	18,7	18,3	0,3	982	18	902	98	493	507	970
1981	9,2	9,1	0,1	18,3	18,0	0,4	985	15	901	99	506	494	1 024
1982	9,3	9,2	0,1	18,5	18,2	0,3	986	14	882	118	505	495	1 021
1983	9,6	9,5	0,1	19,1	18,7	0,3	986	14	879	121	504	496	1 016
1984	10,0	9,8	0,2	19,9	19,4	0,5	987	13	871	129	496	504	984
1985	10,4	10,2	0,2	20,8	20,2	0,5	988	12	877	123	505	495	1 019
1986	10,6	10,4	0,2	21,2	20,6	0,5	989	11	876	124	500	500	999
1987	10,9	10,7	0,2	21,7	21,1	0,5	989	11	882	118	505	495	1 017
1988	11,0	10,7	0,2	22,0	21,2	0,7	991	9	891	109	507	493	1 025
1989	11,2	10,9	0,2	22,4	21,6	0,7	991	9	884	116	499	501	997
1990	11,4	11,2	0,2	22,8	22,1	0,7	992	8	885	115	497	503	988
1991	12,0	11,7	0,3	24,0	23,1	0,8	993	7	888	112	507	493	1 030
1992	12,2	11,9	0,3	24,5	23,6	0,9	993	7	891	109	505	495	1 019
1993	12,8	12,4	0,3	25,6	24,5	1,0	994	6	888	112	499	501	997
1994	13,1	12,8	0,3	26,3	25,2	1,0	990	10	888	112	509	491	1 037
1995	13,7	13,3	0,4	27,4	26,3	1,1	988	12	879	121	500	500	994
1996	14,6	14,0	0,5	29,2	27,7	1,4	989	11	873	127	512	488	1 046
1997	14,8	14,3	0,5	29,6	28,1	1,5	990	10	872	128	497	503	986
1998	15,7	15,1	0,6	31,6	29,7	1,9	992	8	865	135	502	498	1 010
1999	15,7	15,1	0,6	31,6	29,7	1,9	991	9	852	148	503	497	1 010
2000	15,8	15,2	0,5	31,6	30,0	1,6	992	8	837	163	505	495	1 017
2001	15,7	15,2	0,5	31,5	30,0	1,4	992	8	830	170	503	497	1 009
2002	16,6	16,1	0,5	33,1	31,7	1,4	992	8	833	167	508	492	1 034
2003	16,4	16,0	0,4	32,7	31,4	1,2	992	8	826	174	497	503	989
2004	17,8	17,3	0,5	35,5	34,0	1,4	992	8	824	176	500	500	998
2005	15,8	15,4	0,4	31,5	30,4	1,1	992	8	789	211	498	502	994
2006	16,2	15,9	0,3	32,2	31,2	1,0	991	9	784	216	510	490	1 037
2007	16,4	16,0	0,4	32,6	31,5	1,1	993	7	779	221	509	491	1 037
2008	16,4	16,1	0,4	32,7	31,6	1,1	994	6	767	233	505	495	1 019
2009	17,2	16,8	0,4	34,2	33,0	1,1	992	8	769	231	502	498	1 007
2010	17,7	17,3	0,4	35,2	34,0	1,1	992	8	763	237	501	499	1 003
2011	17,6	17,2	0,4	34,9	33,8	1,0	991	9	750	250	498	502	996

1) Seit 1.4.1994 geringere Gewichtsgrenze (Geburtsgewicht mindestens 500 Gramm).

2) Seit 1.7.1998 "Kinder miteinander verheirateter Eltern".

3) Seit 1.7.1998 "Kinder nicht miteinander verheirateter Eltern".

2 Geburten

2.20 Geborene, Lebendgeborene sowie Einzel- und Mehrlingskinder 2011 nach Körperlänge und Gewicht bei der Geburt

Lfd. Nr.	Geburtsgewicht von ... bis unter ... Gramm	Insgesamt			Davon waren bei der Geburt von ... bis unter ... cm lang								
					unter 30			30 - 35			35 - 40		
		ins-gesamt	davon		zu-sammen	davon		zu-sammen	davon		zu-sammen	davon	
	männlich	weiblich		männlich	weiblich		männlich	weiblich		männlich	weiblich		
Geborene insgesamt													
01	unter 500	509	242	267	338	163	175	47	19	28	3	2	1
02	500 - 1 000	3 814	1 986	1 828	564	289	275	1 939	1 013	926	1 034	525	509
03	1 000 - 1 500	5 021	2 586	2 435	12	8	4	185	84	101	2 327	1 218	1 109
04	1 500 - 2 000	9 592	4 611	4 981	7	2	5	36	20	16	369	181	188
05	2 000 - 2 500	28 720	13 348	15 372	1	-	1	9	4	5	15	6	9
06	unter 2 500	47 656	22 773	24 883	922	462	460	2 216	1 140	1 076	3 748	1 932	1 816
07	2 500 - 3 000	105 715	45 851	59 864	5	2	3	18	6	12	8	5	3
08	3 000 - 3 500	245 797	117 783	128 014	8	5	3	9	4	5	16	9	7
09	3 500 - 4 000	198 482	111 099	87 383	4	1	3	11	4	7	14	7	7
10	4 000 - 4 500	58 077	37 290	20 787	1	1	-	-	-	-	5	3	2
11	4 500 - 5 000	7 330	5 158	2 172	-	-	-	-	-	-	2	1	1
12	5 000 und mehr	593	436	157	-	-	-	-	-	-	-	-	-
13	2 500 und mehr	615 994	317 617	298 377	18	9	9	38	14	24	45	25	20
14	Ohne Angabe	1 422	738	684	55	28	27	9	5	4	2	2	-
15	Insgesamt	665 072	341 128	323 944	995	499	496	2 263	1 159	1 104	3 795	1 959	1 836
Lebendgeborene													
16	unter 500	509	242	267	338	163	175	47	19	28	3	2	1
17	500 - 1 000	2 967	1 546	1 421	377	189	188	1 456	762	694	890	455	435
18	1 000 - 1 500	4 697	2 419	2 278	11	7	4	157	69	88	2 183	1 145	1 038
19	1 500 - 2 000	9 319	4 458	4 861	7	2	5	33	20	13	347	161	186
20	2 000 - 2 500	28 461	13 223	15 238	1	-	1	9	4	5	15	6	9
21	unter 2 500	45 953	21 888	24 065	734	361	373	1 702	874	828	3 438	1 769	1 669
22	2 500 - 3 000	105 432	45 713	59 719	5	2	3	17	6	11	8	5	3
23	3 000 - 3 500	245 594	117 693	127 901	8	5	3	9	4	5	16	9	7
24	3 500 - 4 000	198 376	111 037	87 339	4	1	3	11	4	7	14	7	7
25	4 000 - 4 500	58 053	37 273	20 780	1	1	-	-	-	-	5	3	2
26	4 500 - 5 000	7 322	5 152	2 170	-	-	-	-	-	-	2	1	1
27	5 000 und mehr	588	433	155	-	-	-	-	-	-	-	-	-
28	2 500 und mehr	615 365	317 301	298 064	18	9	9	37	14	23	45	25	20
29	Ohne Angabe	1 367	710	657	40	19	21	3	2	1	2	2	-
30	Insgesamt	662 685	339 899	322 786	792	389	403	1 742	890	852	3 485	1 796	1 689
Einzelgeborene													
31	unter 500	393	181	212	254	119	135	39	13	26	2	1	1
32	500 - 1 000	2 961	1 563	1 398	437	219	218	1 543	825	718	785	405	380
33	1 000 - 1 500	3 341	1 780	1 561	7	5	2	132	62	70	1 589	837	752
34	1 500 - 2 000	6 001	3 014	2 987	4	2	2	24	11	13	243	127	116
35	2 000 - 2 500	21 252	9 827	11 425	-	-	-	3	1	2	12	5	7
36	unter 2 500	33 948	16 365	17 583	702	345	357	1 741	912	829	2 631	1 375	1 256
37	2 500 - 3 000	98 534	42 133	56 401	5	2	3	18	6	12	8	5	3
38	3 000 - 3 500	243 795	116 522	127 273	8	5	3	9	4	5	16	9	7
39	3 500 - 4 000	198 316	110 990	87 326	4	1	3	11	4	7	14	7	7
40	4 000 - 4 500	58 066	37 285	20 781	1	1	-	-	-	-	5	3	2
41	4 500 - 5 000	7 330	5 158	2 172	-	-	-	-	-	-	2	1	1
42	5 000 und mehr	593	436	157	-	-	-	-	-	-	-	-	-
43	2 500 und mehr	606 634	312 524	294 110	18	9	9	38	14	24	45	25	20
44	Ohne Angabe	1 268	663	605	27	14	13	7	4	3	2	2	-
45	Insgesamt	641 850	329 552	312 298	747	368	379	1 786	930	856	2 678	1 402	1 276
Mehrlingskinder													
46	unter 500	116	61	55	84	44	40	8	6	2	1	1	-
47	500 - 1 000	853	423	430	127	70	57	396	188	208	249	120	129
48	1 000 - 1 500	1 680	806	874	5	3	2	53	22	31	738	381	357
49	1 500 - 2 000	3 591	1 597	1 994	3	-	3	12	9	3	126	54	72
50	2 000 - 2 500	7 468	3 521	3 947	1	-	1	6	3	3	3	1	2
51	unter 2 500	13 708	6 408	7 300	220	117	103	475	228	247	1 117	557	560
52	2 500 - 3 000	7 181	3 718	3 463	-	-	-	-	-	-	-	-	-
53	3 000 - 3 500	2 002	1 261	741	-	-	-	-	-	-	-	-	-
54	3 500 - 4 000	166	109	57	-	-	-	-	-	-	-	-	-
55	4 000 - 4 500	11	5	6	-	-	-	-	-	-	-	-	-
56	4 500 - 5 000	-	-	-	-	-	-	-	-	-	-	-	-
57	5 000 und mehr	-	-	-	-	-	-	-	-	-	-	-	-
58	2 500 und mehr	9 360	5 093	4 267	-	-	-	-	-	-	-	-	-
59	Ohne Angabe	154	75	79	28	14	14	2	1	1	-	-	-
60	Insgesamt	23 222	11 576	11 646	248	131	117	477	229	248	1 117	557	560

2 Geburten

2.20 Geborene, Lebendgeborene sowie Einzel- und Mehrlingskinder 2011 nach Körperlänge und Gewicht bei der Geburt

Davon waren bei der Geburt von ... bis unter ... cm lang															Lfd. Nr.
40 - 45			45 - 50			50 - 55			55 und mehr			ohne Angabe			
zu- sammen	davon		zu- sammen	davon		zu- sammen	davon		zu- sammen	davon		zu- sammen	davon		
	männlich	weiblich		männlich	weiblich		männlich	weiblich		männlich	weiblich		männlich	weiblich	
Geborene insgesamt															
-	-	-	-	-	-	-	-	-	-	-	-	121	58	63	01
22	11	11	4	1	3	-	-	-	-	-	-	251	147	104	02
2 167	1 106	1 061	57	28	29	7	5	2	1	1	-	265	136	129	03
6 382	3 021	3 361	2 517	1 250	1 267	23	6	17	2	2	-	256	129	127	04
4 396	2 111	2 285	22 801	10 516	12 285	1 239	576	663	8	4	4	251	131	120	05
12 967	6 249	6 718	25 379	11 795	13 584	1 269	587	682	11	7	4	1 144	601	543	06
642	296	346	65 239	27 539	37 700	39 506	17 847	21 659	154	81	73	143	75	68	07
53	29	24	42 453	17 924	24 529	198 246	96 965	101 281	4 896	2 783	2 113	116	64	52	08
14	6	8	4 973	2 232	2 741	165 857	91 375	74 482	27 525	17 424	10 101	84	50	34	09
8	4	4	169	92	77	32 534	19 977	12 557	25 339	17 204	8 135	21	9	12	10
1	1	-	9	6	3	1 972	1 273	699	5 339	3 874	1 465	7	3	4	11
-	-	-	2	-	2	56	36	20	532	398	134	3	2	1	12
718	336	382	112 845	47 793	65 052	438 171	227 473	210 698	63 785	41 764	22 021	374	203	171	13
2	1	1	12	5	7	15	9	6	6	3	3	1 321	685	636	14
13 687	6 586	7 101	138 236	59 593	78 643	439 455	228 069	211 386	63 802	41 774	22 028	2 839	1 489	1 350	15
Lebendgeborene															
-	-	-	-	-	-	-	-	-	-	-	-	121	58	63	16
20	11	9	4	1	3	-	-	-	-	-	-	220	128	92	17
2 028	1 033	995	54	27	27	7	5	2	1	1	-	256	132	124	18
6 221	2 930	3 291	2 434	1 209	1 225	21	6	15	2	2	-	254	128	126	19
4 357	2 093	2 264	22 617	10 422	12 195	1 204	563	641	8	4	4	250	131	119	20
12 626	6 067	6 559	25 109	11 659	13 450	1 232	574	658	11	7	4	1 101	577	524	21
637	291	346	65 124	27 492	37 632	39 348	17 765	21 583	150	77	73	143	75	68	22
52	28	24	42 437	17 919	24 518	198 078	96 891	101 187	4 879	2 774	2 105	115	63	52	23
14	6	8	4 970	2 230	2 740	165 781	91 331	74 450	27 499	17 408	10 091	83	50	33	24
8	4	4	169	92	77	32 526	19 972	12 554	25 323	17 192	8 131	21	9	12	25
1	1	-	9	6	3	1 972	1 273	699	5 331	3 868	1 463	7	3	4	26
-	-	-	2	-	2	56	36	20	527	395	132	3	2	1	27
712	330	382	112 711	47 739	64 972	437 761	227 268	210 493	63 709	41 714	21 995	372	202	170	28
-	-	-	11	5	6	15	9	6	6	3	3	1 290	670	620	29
13 338	6 397	6 941	137 831	59 403	78 428	439 008	227 851	211 157	63 726	41 724	22 002	2 763	1 449	1 314	30
Einzelgeborene															
-	-	-	-	-	-	-	-	-	-	-	-	98	48	50	31
18	10	8	4	1	3	-	-	-	-	-	-	174	103	71	32
1 413	767	646	37	20	17	4	3	1	1	1	-	158	85	73	33
3 969	1 970	1 999	1 598	819	779	15	6	9	2	2	-	146	77	69	34
3 071	1 471	1 600	16 983	7 785	9 198	1 017	481	536	7	3	4	159	81	78	35
8 471	4 218	4 253	18 622	8 625	9 997	1 036	490	546	10	6	4	735	394	341	36
548	254	294	59 971	24 864	35 107	37 708	16 857	20 851	152	80	72	124	65	59	37
49	26	23	41 806	17 544	24 262	196 917	96 102	100 815	4 878	2 771	2 107	112	61	51	38
14	6	8	4 959	2 225	2 734	165 716	91 283	74 433	27 514	17 414	10 100	84	50	34	39
8	4	4	167	91	76	32 528	19 975	12 553	25 336	17 202	8 134	21	9	12	40
1	1	-	9	6	3	1 972	1 273	699	5 339	3 874	1 465	7	3	4	41
-	-	-	2	-	2	56	36	20	532	398	134	3	2	1	42
620	291	329	106 914	44 730	62 184	434 897	225 526	209 371	63 751	41 739	22 012	351	190	161	43
2	1	1	7	3	4	15	9	6	5	3	2	1 203	627	576	44
9 093	4 510	4 583	125 543	53 358	72 185	435 948	226 025	209 923	63 766	41 748	22 018	2 289	1 211	1 078	45
Mehrlingskinder															
-	-	-	-	-	-	-	-	-	-	-	-	23	10	13	46
4	1	3	-	-	-	-	-	-	-	-	-	77	44	33	47
754	339	415	20	8	12	3	2	1	-	-	-	107	51	56	48
2 413	1 051	1 362	919	431	488	8	-	8	-	-	-	110	52	58	49
1 325	640	685	5 818	2 731	3 087	222	95	127	1	1	-	92	50	42	50
4 496	2 031	2 465	6 757	3 170	3 587	233	97	136	1	1	-	409	207	202	51
94	42	52	5 268	2 675	2 593	1 798	990	808	2	1	1	19	10	9	52
4	3	1	647	380	267	1 329	863	466	18	12	6	4	3	1	53
-	-	-	14	7	7	141	92	49	11	10	1	-	-	-	54
-	-	-	2	1	1	6	2	4	3	2	1	-	-	-	55
-	-	-	-	-	-	-	-	-	-	-	-	-	-	-	56
-	-	-	-	-	-	-	-	-	-	-	-	-	-	-	57
98	45	53	5 931	3 063	2 868	3 274	1 947	1 327	34	25	9	23	13	10	58
-	-	-	5	2	3	-	-	-	1	-	1	118	58	60	59
4 594	2 076	2 518	12 693	6 235	6 458	3 507	2 044	1 463	36	26	10	550	278	272	60

2 Geburten

2.21 Lebend- und Totgeborene 2011 nach Geschlecht, Familienstand der Eltern und Geburtsgewicht

Geburtsgewicht von ... bis unter ... Gramm	Lebendgeborene			Davon						Totgeborene		
				Eltern miteinander verheiratet			Eltern nicht miteinander verheiratet					
	insgesamt	männlich	weiblich	zusammen	männlich	weiblich	zusammen	männlich	weiblich	insgesamt	männlich	weiblich
unter 1 000	3 476	1 788	1 688	2 112	1 064	1 048	1 364	724	640	847	440	407
1 000 - 2 000	14 016	6 877	7 139	8 842	4 311	4 531	5 174	2 566	2 608	597	320	277
2 000 - 2 500	28 461	13 223	15 238	17 743	8 311	9 432	10 718	4 912	5 806	259	125	134
unter 2 500	45 953	21 888	24 065	28 697	13 686	15 011	17 256	8 202	9 054	1 703	885	818
2 500 - 3 000	105 432	45 713	59 719	65 603	28 277	37 326	39 829	17 436	22 393	283	138	145
3 000 - 3 500	245 594	117 693	127 901	160 880	76 634	84 246	84 714	41 059	43 655	203	90	113
3 500 - 4 000	198 376	111 037	87 339	135 457	75 654	59 803	62 919	35 383	27 536	106	62	44
4 000 - 4 500	58 053	37 273	20 780	40 794	26 174	14 620	17 259	11 099	6 160	24	17	7
4 500 - 5 000	7 322	5 152	2 170	5 207	3 658	1 549	2 115	1 494	621	8	6	2
5 000 und mehr	588	433	155	409	310	99	179	123	56	5	3	2
Ohne Angabe	1 367	710	657	894	460	434	473	250	223	55	28	27
Insgesamt ...	662 685	339 899	322 786	437 941	224 853	213 088	224 744	115 046	109 698	2 387	1 229	1 158

2.22 Lebend- und Totgeborene mit einem Geburtsgewicht von unter 2 500 Gramm

Jahr	Lebendgeborene			Totgeborene ¹⁾			Lebend- und Totgeborene ¹⁾		
	insgesamt	darunter unter 2 500 Gramm		insgesamt	darunter unter 2 500 Gramm		insgesamt	darunter unter 2 500 Gramm	
	Anzahl	Anzahl	%	Anzahl	Anzahl	%	Anzahl	Anzahl	%
1991	830 019	47 863	5,8	2 741	1 453	53,0	832 760	49 316	5,9
1992	809 114	46 646	5,8	2 660	1 453	54,6	811 774	48 099	5,9
1993	798 447	46 106	5,8	2 467	1 294	52,5	800 914	47 400	5,9
1994	769 603	46 194	6,0	3 113	2 020	64,9	772 716	48 214	6,2
1995	765 221	46 673	6,1	3 405	2 264	66,5	768 626	48 937	6,4
1996	796 013	48 821	6,1	3 573	2 424	67,8	799 586	51 245	6,4
1997	812 173	50 051	6,2	3 510	2 334	66,5	815 683	52 385	6,4
1998	785 034	49 853	6,4	3 190	2 062	64,6	788 224	51 915	6,6
1999	770 744	50 294	6,5	3 118	2 084	66,8	773 862	52 378	6,8
2000	766 999	49 264	6,4	3 084	1 996	64,7	770 083	51 260	6,7
2001	734 475	48 101	6,5	2 881	1 905	66,1	737 356	50 006	6,8
2002	719 250	48 278	6,7	2 700	1 802	66,7	721 950	50 080	6,9
2003	706 721	47 851	6,8	2 699	1 806	66,9	709 420	49 657	7,0
2004	705 622	48 983	6,9	2 728	1 921	70,4	708 350	50 904	7,2
2005	685 795	46 517	6,8	2 487	1 717	69,0	688 282	48 234	7,0
2006	672 724	45 818	6,8	2 420	1 689	69,8	675 144	47 507	7,0
2007	684 862	46 978	6,9	2 371	1 700	71,7	687 233	48 678	7,1
2008	682 514	46 206	6,9	2 412	1 665	69,0	684 926	47 871	7,0
2009	665 126	45 988	6,9	2 338	1 643	70,3	667 464	47 631	7,1
2010	677 947	46 746	6,9	2 466	1 733	70,3	680 413	48 479	7,1
2011	662 685	45 953	6,9	2 387	1 703	71,3	665 072	47 656	7,2

1) Seit 1.4.94 geringere Gewichtsgrenze (Geburtsgewicht mindestens 500 Gramm).

2.23 Lebendgeborene mit einem Geburtsgewicht von unter 2 500 Gramm nach Geschlecht

Jahr	Männlich			Weiblich			Insgesamt		
	zusammen	darunter unter 2 500 Gramm		zusammen	darunter unter 2 500 Gramm		insgesamt	darunter unter 2 500 Gramm	
	Anzahl	Anzahl	%	Anzahl	Anzahl	%	Anzahl	Anzahl	%
1991	426 098	22 609	5,3	403 921	25 254	6,3	830 019	47 863	5,8
1992	414 807	21 949	5,3	394 307	24 697	6,3	809 114	46 646	5,8
1993	410 071	21 757	5,3	388 376	24 349	6,3	798 447	46 106	5,8
1994	395 869	21 890	5,5	373 734	24 304	6,5	769 603	46 194	6,0
1995	392 729	21 958	5,6	372 492	24 715	6,6	765 221	46 673	6,1
1996	409 213	23 346	5,7	386 800	25 475	6,6	796 013	48 821	6,1
1997	417 006	23 732	5,7	395 167	26 319	6,7	812 173	50 051	6,2
1998	402 865	23 599	5,9	382 169	26 254	6,9	785 034	49 853	6,4
1999	396 296	23 937	6,0	374 448	26 357	7,0	770 744	50 294	6,5
2000	393 323	23 578	6,0	373 676	25 686	6,9	766 999	49 264	6,4
2001	377 586	22 884	6,1	356 889	25 217	7,1	734 475	48 101	6,5
2002	369 277	22 920	6,2	349 973	25 358	7,2	719 250	48 278	6,7
2003	362 709	22 598	6,2	344 012	25 253	7,3	706 721	47 851	6,8
2004	362 017	23 280	6,4	343 605	25 703	7,5	705 622	48 983	6,9
2005	351 757	22 014	6,3	334 038	24 503	7,3	685 795	46 517	6,8
2006	345 816	21 865	6,3	326 908	23 953	7,3	672 724	45 818	6,8
2007	351 839	22 435	6,4	333 023	24 543	7,4	684 862	46 978	6,9
2008	349 862	21 811	6,2	332 652	24 395	7,3	682 514	46 206	6,8
2009	341 249	21 870	6,4	323 877	24 118	7,4	665 126	45 988	6,9
2010	347 237	21 965	6,3	330 710	24 781	7,5	677 947	46 746	6,9
2011	339 899	21 888	6,4	322 786	24 065	7,5	662 685	45 953	6,9

2 Geburten

2.24 Monatliche Geburtenziffern

Jahr	Lebendgeborene je 1 000 Einwohner ¹⁾												Insgesamt
	Januar	Februar	März	April	Mai	Juni	Juli	August	September	Oktober	November	Dezember	
Deutschland													
1990	11,3	11,6	11,4	11,1	11,4	11,2	12,0	12,1	12,3	11,3	10,8	10,4	11,4
1991	10,9	10,8	10,5	10,4	10,4	10,5	10,9	10,6	10,9	9,7	9,6	9,4	10,4
1992	10,2	10,4	10,1	9,9	9,9	10,2	10,6	10,4	10,7	9,4	9,2	9,2	10,0
1993	10,1	10,2	10,0	9,7	9,5	10,1	10,4	10,2	10,5	9,4	9,0	8,9	9,8
1994	9,3	9,6	9,5	9,6	9,5	9,8	9,8	9,7	9,8	9,0	8,9	9,0	9,5
1995	9,2	9,4	9,3	8,7	8,9	9,7	10,0	9,9	10,0	9,5	9,1	8,8	9,4
1996	9,2	9,5	9,4	9,2	9,2	9,8	10,3	10,2	10,6	9,7	9,6	9,6	9,7
1997	10,1	10,3	9,5	10,0	9,9	10,3	10,6	10,2	10,4	9,5	8,9	9,2	9,9
1998	9,6	9,7	9,4	9,5	9,3	9,4	10,3	10,0	10,4	9,3	9,0	8,9	9,6
1999	9,4	9,5	9,2	9,2	9,4	9,7	10,1	9,8	10,1	8,9	8,6	8,8	9,4
2000	9,4	9,6	9,2	9,1	9,3	9,4	9,7	9,8	9,8	9,0	8,7	8,7	9,3
2001	9,1	8,8	8,7	8,7	9,0	9,1	9,5	9,4	9,3	8,7	8,4	8,2	8,9
2002	8,7	8,8	8,7	8,5	8,4	8,7	9,3	9,1	9,4	8,7	8,2	8,2	8,7
2003	8,4	8,5	8,2	8,4	8,5	8,7	9,4	9,0	9,4	8,4	7,9	8,0	8,6
2004	8,5	8,4	8,1	8,2	8,1	8,9	9,3	9,2	9,2	8,3	8,0	8,1	8,5
2005	8,2	8,4	8,1	8,2	8,1	8,6	8,8	8,8	9,0	8,1	7,8	7,8	8,3
2006	7,9	8,1	8,0	7,7	8,3	8,3	8,7	8,7	8,9	8,2	7,8	7,4	8,2
2007	8,2	8,1	8,1	7,6	8,1	8,5	8,8	9,0	9,2	8,5	8,0	7,9	8,3
2008	8,4	8,2	7,6	8,2	8,2	8,6	9,1	8,7	9,1	8,2	7,7	7,6	8,3
2009	7,9	8,0	7,7	7,9	7,8	8,4	9,0	8,6	8,9	7,9	7,6	7,8	8,1
2010	8,0	8,0	8,0	7,7	8,1	8,6	8,9	8,6	9,1	8,5	8,1	7,9	8,3
2011	7,9	8,1	7,7	7,4	7,9	8,5	8,8	8,8	9,0	8,0	7,7	7,5	8,1

Jahr	Lebendgeborene je 1 000 Einwohner ¹⁾												Insgesamt
	Januar	Februar	März	April	Mai	Juni	Juli	August	September	Oktober	November	Dezember	
Früheres Bundesgebiet													
1950	16,3	17,2	17,5	16,7	16,6	16,1	15,5	15,1	15,8	15,4	15,3	14,9	16,2
1955	15,5	16,6	16,9	16,3	16,2	16,0	15,4	15,2	15,6	14,8	14,7	14,7	15,7
1960	17,2	18,6	18,7	18,2	18,1	17,8	17,5	17,3	17,9	15,8	15,9	16,3	17,4
1965	17,7	19,1	19,3	18,7	18,3	18,0	17,6	17,2	17,6	16,1	16,7	16,2	17,8
1970	13,5	14,1	14,3	14,0	13,8	13,9	13,6	12,7	12,3	11,8	12,4	13,1	13,4
1975	9,9	10,1	10,0	10,1	9,9	9,9	10,0	9,6	9,9	9,0	8,9	9,2	9,7
1980	9,8	9,9	9,8	9,9	10,2	10,3	10,7	10,1	10,4	10,0	9,6	9,8	10,1
1985	9,5	9,7	9,7	9,7	9,7	9,4	10,1	9,7	10,2	9,7	9,0	8,7	9,6
1990	11,2	11,5	11,2	11,0	11,2	11,2	12,2	12,3	12,5	11,6	11,1	10,8	11,5
1995	10,2	10,5	10,2	9,6	9,8	10,7	11,0	10,8	11,0	10,4	9,9	9,6	10,3
1996	10,1	10,5	10,3	10,0	10,0	10,6	11,2	11,1	11,5	10,6	10,3	10,4	10,5
1997	11,0	11,1	10,2	10,8	10,7	11,1	11,4	11,0	11,2	10,2	9,6	9,8	10,7
1998	10,4	10,5	10,0	10,2	10,0	10,1	11,0	10,6	11,1	9,9	9,6	9,5	10,2
1999	10,0	10,2	9,8	9,7	9,9	10,2	10,7	10,4	10,7	9,4	9,0	9,3	9,9

1) Verhältniszahlen für Monate auf 1 Jahr umgerechnet.

2 Geburten

2.25 Lebendgeborene 2011 nach der Zahl aller lebend geborenen Kinder der Frau (biologische Geburtenfolge)

2.25.1 Nach dem Alter der Mutter

Alter der Mutter von ... bis unter ... Jahren	Lebendgeborene				
	insgesamt	davon waren ... Kind ¹⁾			
		1.	2.	3.	4. und weiteres
unter 15	117	116	-	1	-
15 - 16	450	444	6	-	-
16 - 17	1 205	1 173	32	-	-
17 - 18	2 447	2 316	125	5	1
18 - 19	4 412	3 983	392	36	1
19 - 20	7 945	6 882	966	88	9
20 - 21	11 134	8 998	1 857	251	28
21 - 22	14 409	10 843	3 064	417	85
22 - 23	17 152	12 083	4 142	767	160
23 - 24	21 240	14 104	5 654	1 191	291
24 - 25	24 842	15 855	6 790	1 679	518
25 - 26	29 755	18 566	8 365	2 150	674
26 - 27	33 585	20 082	9 925	2 653	925
27 - 28	37 856	21 759	11 844	3 075	1 178
28 - 29	42 914	23 641	14 178	3 675	1 420
29 - 30	46 900	24 813	16 017	4 383	1 687
30 - 31	48 681	24 598	17 139	4 976	1 968
31 - 32	48 798	23 050	18 157	5 407	2 184
32 - 33	45 002	19 386	17 896	5 527	2 193
33 - 34	41 813	16 799	17 030	5 602	2 382
34 - 35	37 924	14 284	15 725	5 485	2 430
35 - 36	32 528	11 567	13 289	5 277	2 395
36 - 37	27 724	9 285	11 283	4 877	2 279
37 - 38	22 498	7 007	8 944	4 269	2 278
38 - 39	17 879	5 466	6 986	3 512	1 915
39 - 40	15 005	4 554	5 680	2 969	1 802
40 - 41	11 326	3 407	4 200	2 244	1 475
41 - 42	7 279	2 102	2 594	1 463	1 120
42 - 43	4 540	1 285	1 540	942	773
43 - 44	2 617	732	828	542	515
44 - 45	1 369	384	406	287	292
45 - 46	687	173	176	158	180
46 - 47	290	87	76	47	80
47 - 48	139	45	37	21	36
48 - 49	85	28	19	15	23
49 - 50	55	20	14	7	14
50 und älter	83	35	22	7	19
Unbekannt	-	-	-	-	-
Insgesamt	662 685	329 952	225 398	74 005	33 330

1) Das im Berichtsjahr lebend geborene Kind ist mit allen lebend geborenen Kindern der Frau in der Geburtenfolge mitgezählt.

2 Geburten

2.25 Lebendgeborene 2011 nach der Zahl aller lebend geborenen Kinder der Frau (biologische Geburtenfolge)

2.25.2 Nach dem Geburtsjahr der Mutter

Geburtsjahr der Mutter	Lebendgeborene									
	Insgesamt					darunter: Eltern miteinander verheiratet				
	insgesamt	davon waren ... Kind ¹⁾				insgesamt	davon waren ... Kind ²⁾			
		1.	2.	3.	4. und weiteres		1.	2.	3.	4. und weiteres
1997 und später	52	51	-	1	-	-	-	-	-	-
1 996	267	264	3	-	-	5	4	1	-	-
1 995	794	781	13	-	-	10	9	1	-	-
1 994	1 823	1 754	68	1	-	37	31	6	-	-
1 993	3 447	3 169	259	17	2	266	241	25	-	-
1 992	6 382	5 651	670	56	5	1 118	964	142	10	2
1 991	9 290	7 736	1 361	173	20	2 301	1 868	376	51	6
1 990	13 225	10 292	2 556	324	53	4 079	2 982	968	116	13
1 989	15 729	11 414	3 602	602	111	5 855	3 973	1 609	231	42
1 988	19 480	13 218	5 026	996	240	8 736	5 517	2 629	491	99
1 987	23 117	15 036	6 210	1 439	432	11 721	6 986	3 758	771	206
1 986	27 805	17 544	7 750	1 921	590	15 522	8 970	5 056	1 171	325
1 985	31 660	19 202	9 159	2 492	807	19 120	10 543	6 394	1 687	496
1 984	35 822	21 018	10 903	2 845	1 056	22 923	12 218	7 986	2 047	672
1 983	40 703	22 998	13 009	3 398	1 298	27 180	13 952	9 831	2 539	858
1 982	45 359	24 268	15 378	4 105	1 608	31 654	15 419	11 959	3 154	1 122
1 981	47 953	24 870	16 670	4 610	1 803	34 330	16 204	13 178	3 644	1 304
1 980	49 576	24 086	18 014	5 339	2 137	36 142	15 874	14 353	4 310	1 605
1 979	46 594	21 099	17 802	5 494	2 199	34 665	14 134	14 332	4 535	1 664
1 978	43 114	17 737	17 540	5 550	2 287	32 434	11 716	14 359	4 590	1 769
1 977	39 792	15 413	16 443	5 561	2 375	30 044	10 154	13 348	4 652	1 890
1 976	35 251	12 858	14 538	5 405	2 450	26 734	8 371	11 858	4 584	1 921
1 975	29 771	10 264	12 077	5 074	2 356	22 488	6 601	9 688	4 269	1 930
1 974	24 930	8 032	10 002	4 610	2 286	18 877	5 100	8 067	3 848	1 862
1 973	19 512	5 999	7 703	3 750	2 060	14 695	3 768	6 122	3 124	1 681
1 972	16 314	4 945	6 261	3 270	1 838	12 113	3 087	4 879	2 673	1 474
1 971	13 049	3 958	4 960	2 516	1 615	9 531	2 421	3 792	2 003	1 315
1 970	8 998	2 637	3 221	1 815	1 325	6 446	1 565	2 435	1 407	1 039
1 969	5 702	1 638	1 978	1 176	910	3 964	951	1 441	881	691
1 968	3 452	970	1 147	709	626	2 417	556	842	518	501
1 967	1 840	505	577	386	372	1 226	284	389	264	289
1 966	989	266	265	224	234	677	147	181	166	183
1 965	426	119	105	81	121	302	80	71	56	95
1 964	192	61	56	29	46	137	35	44	21	37
1 963	104	34	24	17	29	71	22	19	7	23
1 962	64	20	21	9	14	42	12	12	7	11
1 961	40	16	8	4	12	25	11	6	2	6
1960 und früher	67	29	19	6	13	54	23	17	5	9
Unbekannt	-	-	-	-	-	-	-	-	-	-
Insgesamt	662 685	329 952	225 398	74 005	33 330	437 941	184 793	170 174	57 834	25 140

1) Das im Berichtsjahr geborene Kind ist in der Geburtenfolge mit allen leiblichen Kindern der Mutter unabhängig von ihrem Familienstand mitgezählt.

2) Das im Berichtsjahr in einer Ehe geborene Kind ist in der Geburtenfolge mit allen leiblichen Kindern der Mutter, also auch ausserhalb einer Ehe oder in einer früheren Ehe geboren, mitgezählt.

2 Geburten

2.26 Lebendgeborene 2011 nach der Zahl der Lebendgeborenen in der bestehenden Ehe und nach der Zahl aller lebend geborenen Kinder der Frau

Lebendgeborene davon waren ... der Frau ¹⁾	Lebendgeborene (Eltern miteinander verheiratet)								
	insgesamt	davon waren ... Kind der bestehenden Ehe ²⁾							
		insgesamt				%			
		1.	2.	3.	4. und weiteres	1.	2.	3.	4. und weiteres
Deutschland									
1. Kind	184 793	184 793	-	-	-	92	-	-	-
2. Kind	170 174	12 046	158 128	-	-	6	97	-	-
3. Kind	57 834	3 485	3 638	50 711	-	2	2	98	-
4. und weiteres Kind	25 140	1 261	1 530	1 276	21 073	1	1	2	100
Insgesamt	437 941	201 585	163 296	51 987	21 073	100	100	100	100
Früheres Bundesgebiet ³⁾									
1. Kind	164 587	164 587	-	-	-	92	-	-	-
2. Kind	147 372	9 728	137 644	-	-	5	97	-	-
3. Kind	50 127	2 801	2 895	44 431	-	2	2	98	-
4. und weiteres Kind	21 441	1 014	1 250	988	18 189	1	1	2	100
Insgesamt	383 527	178 130	141 789	45 419	18 189	100	100	100	100
Neue Länder ³⁾									
1. Kind	13 128	13 128	-	-	-	82	-	-	-
2. Kind	16 795	2 030	14 765	-	-	13	94	-	-
3. Kind	5 494	591	650	4 253	-	4	4	94	-
4. und weiteres Kind	2 559	220	254	260	1 825	1	2	6	100
Insgesamt	37 976	15 969	15 669	4 513	1 825	100	100	100	100

1) Das im Berichtsjahr lebend geborene Kind ist mit allen lebend geborenen Kindern der Frau in der Geburtenfolge mitgezählt - Biologische Geburtenfolge.

2) Das im Berichtsjahr geborene Kind ist in der Geburtenfolge mit allen in der jetzigen Ehe lebend geborenen und legitimierte Kindern mitgezählt.

3) Ohne Berlin.

2 Geburten

2.27 Durchschnittliches Alter der Mütter bei der Geburt ihrer lebend geborenen Kinder ^{*)}

2.27.1 Durchschnittliches Alter der Mutter nach der Altersjahrmethode

Jahr	Durchschnittliches Alter der Mütter in Jahren bei der Geburt ihrer ... Kinder				
	insgesamt	1.	2.	3.	4. und weiteren
Deutschland					
Insgesamt					
2009.....	30,45	28,88	31,36	32,87	34,27
2010.....	30,54	28,99	31,44	32,90	34,24
2011.....	30,65	29,12	31,58	33,01	34,29
Kinder miteinander verheirateter Eltern					
2009.....	31,42	30,03	31,81	33,21	34,64
2010.....	31,49	30,10	31,90	33,25	34,65
2011.....	31,58	30,19	32,02	33,38	34,71
Kinder nicht miteinander verheirateter Eltern					
2009.....	28,46	27,36	29,87	31,52	33,04
2010.....	28,63	27,55	30,01	31,57	32,93
2011.....	28,84	27,76	30,23	31,69	33,01
Früheres Bundesgebiet ohne Berlin-West					
Insgesamt					
2009.....	30,67	29,18	31,50	32,94	34,36
2010.....	30,76	29,27	31,59	33,00	34,36
2011.....	30,85	29,36	31,71	33,10	34,40
Kinder miteinander verheirateter Eltern					
2009.....	31,42	30,08	31,83	33,21	34,64
2010.....	31,50	30,15	31,92	33,25	34,68
2011.....	31,58	30,22	32,04	33,38	34,70
Kinder nicht miteinander verheirateter Eltern					
2009.....	28,59	27,58	29,91	31,56	33,20
2010.....	28,75	27,74	30,07	31,71	33,03
2011.....	28,92	27,89	30,27	31,83	33,21
Neue Länder und Berlin-Ost					
Insgesamt					
2009.....	29,21	27,28	30,58	32,40	33,87
2010.....	29,36	27,48	30,64	32,42	33,70
2011.....	29,54	27,72	30,85	32,45	33,76
Kinder miteinander verheirateter Eltern					
2009.....	31,29	29,41	31,57	33,22	34,71
2010.....	31,31	29,46	31,60	33,32	34,53
2011.....	31,43	29,56	31,73	33,40	34,73
Kinder nicht miteinander verheirateter Eltern					
2009.....	27,89	26,52	29,57	31,30	32,69
2010.....	28,11	26,77	29,68	31,25	32,65
2011.....	28,37	27,07	29,98	31,27	32,53

*) Alter der Mutter nach der Altersjahrmethode - biologische Geburtenfolge (15-49 Jahre).

2 Geburten

2.27 Durchschnittliches Alter der Mütter bei der Geburt ihrer lebend geborenen Kinder ^{*)}

2.27.2 Durchschnittliches Alter der Mutter nach der Geburtsjahrmethode

Jahr	Durchschnittliches Alter der Mütter in Jahren bei der Geburt ihrer ... Kinder				
	insgesamt	1.	2.	3.	4. und weiteren
Deutschland					
Insgesamt					
2009.....	30,39	28,83	31,31	32,82	34,22
2010.....	30,48	28,93	31,39	32,85	34,18
2011.....	30,60	29,07	31,53	32,96	34,23
Kinder miteinander verheirateter Eltern					
2009.....	31,36	29,98	31,76	33,16	34,58
2010.....	31,43	30,04	31,84	33,20	34,59
2011.....	31,53	30,13	31,97	33,32	34,65
Kinder nicht miteinander verheirateter Eltern					
2009.....	28,40	27,31	29,82	31,47	32,98
2010.....	28,58	27,49	29,95	31,52	32,86
2011.....	28,79	27,70	30,19	31,65	32,95
Früheres Bundesgebiet ohne Berlin-West					
Insgesamt					
2009.....	30,62	29,12	31,45	32,89	34,30
2010.....	30,70	29,21	31,53	32,94	34,30
2011.....	30,80	29,31	31,66	33,05	34,34
Kinder miteinander verheirateter Eltern					
2009.....	31,37	30,02	31,78	33,16	34,58
2010.....	31,44	30,09	31,87	33,20	34,62
2011.....	31,53	30,17	31,99	33,32	34,64
Kinder nicht miteinander verheirateter Eltern					
2009.....	28,54	27,52	29,87	31,51	33,14
2010.....	28,70	27,68	30,02	31,65	32,97
2011.....	28,87	27,84	30,22	31,79	33,15
Neue Länder und Berlin-Ost					
Insgesamt					
2009.....	29,16	27,22	30,53	32,36	33,82
2010.....	29,30	27,42	30,59	32,37	33,63
2011.....	29,48	27,66	30,79	32,39	33,69
Kinder miteinander verheirateter Eltern					
2009.....	31,23	29,36	31,52	33,18	34,66
2010.....	31,25	29,40	31,55	33,26	34,46
2011.....	31,37	29,50	31,68	33,34	34,66
Kinder nicht miteinander verheirateter Eltern					
2009.....	27,83	26,46	29,52	31,25	32,64
2010.....	28,06	26,71	29,63	31,21	32,58
2011.....	28,31	27,01	29,93	31,21	32,47

*) Alter der Mutter nach der Geburtsjahrmethode - biologische Geburtenfolge (15-49 Jahre).



3 Sterbefälle

3 Sterbefälle

3.1 Gestorbene nach Familienstand ¹⁾

Jahr	Männlich						Weiblich					
	insgesamt	ledig	verheiratet	verwitwet	geschieden	Famili- enstand unbekannt	insgesamt	ledig	verheiratet	verwitwet	geschieden	Famili- enstand unbekannt
1950 ¹⁾	375 323	77 408	206 544	77 970	5 333	191	373 006	75 724	118 638	163 398	6 377	80
1955	404 123	63 552	239 826	93 317	7 380	48	391 815	67 411	122 112	193 098	9 116	78
1960	446 999	61 040	273 972	102 596	9 343	48	429 722	69 174	126 570	222 263	11 704	11
1965	459 097	53 330	293 316	101 738	10 695	18	448 785	66 535	128 152	239 946	14 147	5
1966	459 150	53 241	294 524	100 385	10 983	17	452 834	67 202	127 718	243 195	14 712	7
1967	459 058	51 659	296 453	99 631	11 261	54	455 359	66 246	127 577	246 357	15 168	11
1968	486 547	51 975	313 906	108 644	11 952	70	489 974	69 438	133 663	270 304	16 555	14
1969	492 798	52 950	318 590	108 244	12 862	152	495 294	70 342	135 487	272 060	17 338	67
1970	482 696	51 275	312 606	105 495	13 223	97	492 968	69 291	132 682	273 178	17 773	44
1971	475 685	49 870	307 957	104 372	13 336	150	489 938	67 689	129 725	274 333	18 109	82
1972	476 166	48 592	308 610	104 717	14 044	203	489 523	66 444	128 606	275 971	18 408	94
1973	473 694	46 671	307 645	104 526	14 594	258	489 294	64 973	126 897	278 139	19 142	143
1974	466 355	44 609	303 139	103 437	14 922	248	490 218	63 657	125 595	281 279	19 571	116
1975	481 191	45 421	311 582	107 733	16 271	184	508 458	65 869	127 398	293 971	21 070	150
1976	468 081	44 006	302 913	104 401	16 613	148	498 792	63 464	123 549	290 112	21 545	122
1977	451 686	42 545	292 132	100 158	16 736	115	479 469	60 238	118 544	279 376	21 216	95
1978	461 723	43 068	298 467	102 810	17 275	103	493 827	61 171	119 166	291 342	22 044	104
1979	453 496	42 730	293 025	100 441	17 198	102	490 978	60 784	118 609	289 243	22 239	103
1980	455 924	42 499	293 312	101 946	17 936	231	496 447	60 313	117 402	295 590	22 930	212
1981	453 247	41 981	291 814	100 981	18 183	288	501 189	60 246	116 636	300 516	23 481	310
1982	446 365	41 638	287 180	99 112	18 155	280	497 467	58 848	115 874	298 646	23 752	347
1983	443 055	40 514	284 537	99 014	18 658	332	497 977	58 697	113 322	301 400	24 145	413
1984	430 859	38 676	276 598	96 449	18 726	410	486 440	55 531	109 738	296 431	24 232	508
1985	433 752	38 732	276 685	98 205	19 665	465	495 897	55 813	109 760	304 753	25 031	540
1986	427 946	38 900	271 348	97 157	20 174	367	497 480	55 416	108 612	307 256	25 685	511
1987	418 712	38 471	265 641	93 682	20 665	253	482 579	53 220	105 918	297 531	25 518	392
1988	417 428	39 032	263 554	92 987	21 551	304	483 199	52 381	105 289	298 741	26 338	450
1989	417 098	39 599	262 014	92 409	22 723	353	486 343	52 632	104 267	302 278	26 654	512
1990	425 093	41 462	265 684	93 157	24 410	380	496 352	53 644	106 492	308 268	27 440	508
1991	421 818	42 108	262 323	91 888	24 895	604	489 427	51 420	105 872	303 208	28 013	914
1992	410 583	40 812	257 231	86 994	25 112	434	474 860	49 194	101 753	295 514	27 742	657
1993	415 874	41 512	259 984	88 214	25 823	341	481 396	49 422	103 062	300 041	28 293	578
1994	409 375	41 286	256 139	85 548	26 017	385	475 286	48 377	101 433	296 546	28 279	651
1995	410 663	41 347	257 113	85 153	26 645	405	473 925	47 257	101 265	295 928	28 728	747
1996	408 082	41 247	254 624	84 795	26 967	449	474 761	47 272	101 148	296 343	29 222	776
1997	398 313	40 095	249 472	81 544	26 776	426	462 076	45 561	98 793	288 152	28 652	918
1998	393 443	38 865	246 654	80 531	26 928	465	458 939	44 692	97 935	285 963	29 376	973
1999	390 742	39 301	243 837	79 617	27 382	605	455 588	43 989	96 990	284 171	29 274	1 164
2000	388 981	40 070	242 427	78 101	28 383	-	449 816	43 573	96 910	279 750	29 583	-
2001	383 887	39 625	239 039	76 560	28 663	-	444 654	42 566	95 930	276 534	29 624	-
2002	389 116	40 528	241 028	77 477	30 083	-	452 570	43 179	97 794	280 858	30 739	-
2003	396 270	41 698	244 071	79 346	31 155	-	457 676	43 216	98 657	284 244	31 559	-
2004	383 388	40 380	236 556	75 244	31 208	-	434 883	40 776	95 948	267 135	31 024	-
2005	388 554	40 806	238 330	76 944	32 474	-	441 673	41 148	97 834	271 041	31 650	-
2006	385 940	40 974	236 263	75 823	32 880	-	435 687	40 550	97 126	266 082	31 929	-
2007	391 139	41 634	238 066	77 794	33 645	-	436 016	39 905	98 379	265 247	32 485	-
2008	397 651	42 665	240 019	80 155	34 811	1	446 788	40 854	100 595	271 655	33 684	-
2009	404 969	43 988	241 904	82 745	36 332	-	449 575	40 982	101 771	271 801	35 021	-
2010	409 022	45 077	243 113	83 248	37 584	-	449 746	40 539	102 431	271 624	35 152	-
2011	407 628	45 189	240 882	83 539	38 018	-	444 700	39 474	103 063	266 364	35 799	-

*) Ohne Totgeborene, nachträglich beurkundete Kriegssterbefälle und gerichtliche Todeserklärungen.

1) Nach Familienstand ohne Berlin-Ost.

3 Sterbefälle

3.2 Gestorbene 2011 nach Alter und Familienstand ¹⁾

Alter von ... bis unter ... Jahren	Männlich						Weiblich					
	insgesamt	ledig	verhei- ratet	ver- witwet	geschie- den	Famili- enstand unbekannt	insgesamt	ledig	verhei- ratet	ver- witwet	geschie- den	Famili- enstand unbekannt
0 - 1	1 347	1 347	-	-	-	-	1 061	1 061	-	-	-	-
1 - 2	105	105	-	-	-	-	80	80	-	-	-	-
2 - 3	66	66	-	-	-	-	49	49	-	-	-	-
3 - 4	48	48	-	-	-	-	36	36	-	-	-	-
4 - 5	37	37	-	-	-	-	42	42	-	-	-	-
0 - 5	1 603	1 603	-	-	-	-	1 268	1 268	-	-	-	-
5 - 6	38	38	-	-	-	-	40	40	-	-	-	-
6 - 7	34	34	-	-	-	-	27	27	-	-	-	-
7 - 8	27	27	-	-	-	-	29	29	-	-	-	-
8 - 9	34	34	-	-	-	-	29	29	-	-	-	-
9 - 10	30	30	-	-	-	-	23	23	-	-	-	-
5 - 10	163	163	-	-	-	-	148	148	-	-	-	-
10 - 11	46	46	-	-	-	-	24	24	-	-	-	-
11 - 12	36	36	-	-	-	-	21	21	-	-	-	-
12 - 13	48	48	-	-	-	-	38	38	-	-	-	-
13 - 14	49	49	-	-	-	-	37	37	-	-	-	-
14 - 15	50	50	-	-	-	-	46	46	-	-	-	-
10 - 15	229	229	-	-	-	-	166	166	-	-	-	-
15 - 16	52	52	-	-	-	-	39	39	-	-	-	-
16 - 17	111	111	-	-	-	-	55	55	-	-	-	-
17 - 18	140	140	-	-	-	-	52	52	-	-	-	-
18 - 19	198	198	-	-	-	-	88	88	-	-	-	-
19 - 20	217	217	-	-	-	-	82	80	2	-	-	-
15 - 20	718	718	-	-	-	-	316	314	2	-	-	-
20 - 21	268	268	-	-	-	-	95	95	-	-	-	-
21 - 22	284	283	1	-	-	-	101	97	3	-	1	-
22 - 23	275	270	5	-	-	-	109	101	8	-	-	-
23 - 24	302	294	8	-	-	-	98	88	6	-	4	-
24 - 25	303	287	16	-	-	-	89	80	9	-	-	-
20 - 25	1 432	1 402	30	-	-	-	492	461	26	-	5	-
25 - 26	263	248	14	-	1	-	95	83	11	-	1	-
26 - 27	261	236	21	1	3	-	103	81	18	-	4	-
27 - 28	283	257	24	-	2	-	130	104	21	1	4	-
28 - 29	281	243	31	1	6	-	128	93	29	2	4	-
29 - 30	337	282	47	-	8	-	151	108	33	-	10	-
25 - 30	1 425	1 266	137	2	20	-	607	469	112	3	23	-
30 - 31	322	256	51	-	15	-	151	96	44	1	10	-
31 - 32	367	279	68	-	20	-	146	81	50	1	14	-
32 - 33	350	263	71	-	16	-	159	81	69	-	9	-
33 - 34	393	283	90	-	20	-	188	102	69	-	17	-
34 - 35	344	247	74	-	23	-	188	86	86	1	15	-
30 - 35	1 776	1 328	354	-	94	-	832	446	318	3	65	-
35 - 36	352	233	94	2	23	-	167	70	76	3	18	-
36 - 37	388	226	122	2	38	-	216	100	84	1	31	-
37 - 38	445	264	133	-	48	-	238	84	119	1	34	-
38 - 39	516	289	167	2	58	-	278	106	125	4	43	-
39 - 40	613	320	204	-	89	-	351	114	171	4	62	-
35 - 40	2 314	1 332	720	6	256	-	1 250	474	575	13	188	-

3 Sterbefälle

3.2 Gestorbene 2011 nach Alter und Familienstand ¹⁾

Alter von ... bis unter ... Jahren	Männlich						Weiblich					
	insgesamt	ledig	verhei- ratet	ver- witwet	geschie- den	Famili- enstand unbekannt	insgesamt	ledig	verhei- ratet	ver- witwet	geschie- den	Famili- enstand unbekannt
40 - 41	761	401	244	6	110	-	402	129	198	5	70	-
41 - 42	793	409	264	3	117	-	466	141	248	8	69	-
42 - 43	1 019	522	352	6	139	-	541	151	278	4	108	-
43 - 44	1 185	567	426	3	189	-	710	208	356	9	137	-
44 - 45	1 350	615	474	9	252	-	721	189	390	14	128	-
40 - 45	5 108	2 514	1 760	27	807	-	2 840	818	1 470	40	512	-
45 - 46	1 489	630	581	11	267	-	877	207	455	22	193	-
46 - 47	1 757	701	690	14	352	-	960	229	489	30	212	-
47 - 48	1 988	732	797	20	439	-	1 144	246	611	34	253	-
48 - 49	2 216	793	888	26	509	-	1 190	235	651	43	261	-
49 - 50	2 402	801	1 008	30	563	-	1 359	236	768	66	289	-
45 - 50	9 852	3 657	3 964	101	2 130	-	5 530	1 153	2 974	195	1 208	-
50 - 51	2 679	879	1 134	32	634	-	1 436	245	784	76	331	-
51 - 52	2 986	893	1 333	42	718	-	1 580	246	878	73	383	-
52 - 53	3 150	846	1 401	61	842	-	1 702	255	973	108	366	-
53 - 54	3 343	875	1 536	78	854	-	1 764	262	983	126	393	-
54 - 55	3 501	848	1 709	83	861	-	1 871	249	1 048	150	424	-
50 - 55	15 659	4 341	7 113	296	3 909	-	8 353	1 257	4 666	533	1 897	-
55 - 56	3 815	893	1 923	82	917	-	2 055	248	1 214	183	410	-
56 - 57	3 933	837	2 070	112	914	-	2 128	254	1 219	223	432	-
57 - 58	4 292	899	2 308	125	960	-	2 194	223	1 287	241	443	-
58 - 59	4 692	962	2 593	138	999	-	2 400	258	1 378	293	471	-
59 - 60	4 977	900	2 779	171	1 127	-	2 650	313	1 497	357	483	-
55 - 60	21 709	4 491	11 673	628	4 917	-	11 427	1 296	6 595	1 297	2 239	-
60 - 61	5 315	926	3 062	215	1 112	-	2 897	277	1 663	406	551	-
61 - 62	5 724	885	3 423	233	1 183	-	3 078	287	1 751	496	544	-
62 - 63	5 626	884	3 383	250	1 109	-	3 080	254	1 766	541	519	-
63 - 64	5 378	784	3 336	293	965	-	3 100	251	1 746	557	546	-
64 - 65	5 765	744	3 660	359	1 002	-	3 239	254	1 818	642	525	-
60 - 65	27 808	4 223	16 864	1 350	5 371	-	15 394	1 323	8 744	2 642	2 685	-
65 - 66	4 931	607	3 079	359	886	-	2 689	177	1 518	580	414	-
66 - 67	6 210	741	3 995	436	1 038	-	3 518	266	1 822	864	566	-
67 - 68	7 648	859	5 020	589	1 180	-	4 244	301	2 251	1 058	634	-
68 - 69	7 994	879	5 224	675	1 216	-	4 481	301	2 306	1 211	663	-
69 - 70	9 493	1 080	6 224	913	1 276	-	5 368	360	2 696	1 550	762	-
65 - 70	36 276	4 166	23 542	2 972	5 596	-	20 300	1 405	10 593	5 263	3 039	-
70 - 71	10 971	1 198	7 354	1 068	1 351	-	6 293	444	3 105	1 934	810	-
71 - 72	12 429	1 250	8 305	1 414	1 460	-	7 292	464	3 537	2 378	913	-
72 - 73	12 584	1 135	8 682	1 552	1 215	-	7 805	530	3 578	2 766	931	-
73 - 74	12 343	1 022	8 558	1 603	1 160	-	7 993	517	3 605	3 047	824	-
74 - 75	12 906	1 015	8 978	1 848	1 065	-	8 771	518	3 697	3 674	882	-
70 - 75	61 233	5 620	41 877	7 485	6 251	-	38 154	2 473	17 522	13 799	4 360	-
75 - 76	13 623	946	9 499	2 112	1 066	-	9 494	600	3 787	4 213	894	-
76 - 77	14 129	859	9 840	2 432	998	-	10 518	672	3 843	5 124	879	-
77 - 78	12 892	717	8 999	2 382	794	-	9 819	636	3 320	5 052	811	-
78 - 79	12 248	655	8 436	2 458	699	-	10 038	622	3 137	5 510	769	-
79 - 80	13 239	614	9 053	2 902	670	-	11 133	749	3 264	6 332	788	-
75 - 80	66 131	3 791	45 827	12 286	4 227	-	51 002	3 279	17 351	26 231	4 141	-

3 Sterbefälle

3.2 Gestorbene 2011 nach Alter und Familienstand ^{*)}

Alter von ... bis unter ... Jahren	Männlich						Weiblich					
	insgesamt	ledig	verheiratet	verwitwet	geschieden	Familienstand unbekannt	insgesamt	ledig	verheiratet	verwitwet	geschieden	Familienstand unbekannt
80 - 81	13 948	599	9 379	3 328	642	-	13 235	930	3 478	7 948	879	-
81 - 82	14 848	590	9 898	3 814	546	-	14 714	1 031	3 557	9 188	938	-
82 - 83	15 118	497	9 905	4 159	557	-	16 511	1 167	3 742	10 631	971	-
83 - 84	14 476	464	9 083	4 449	480	-	16 999	1 308	3 366	11 301	1 024	-
84 - 85	13 308	385	8 018	4 541	364	-	18 312	1 447	3 139	12 718	1 008	-
80 - 85	71 698	2 535	46 283	20 291	2 589	-	79 771	5 883	17 282	51 786	4 820	-
85 - 86	12 477	317	7 321	4 489	350	-	20 193	1 694	3 021	14 336	1 142	-
86 - 87	11 449	295	6 589	4 290	275	-	20 970	1 824	2 705	15 326	1 115	-
87 - 88	9 891	230	5 382	4 046	233	-	20 901	1 829	2 122	15 852	1 098	-
88 - 89	9 460	188	4 987	4 070	215	-	21 493	1 874	1 855	16 647	1 117	-
89 - 90	9 293	200	4 636	4 272	185	-	22 499	1 894	1 576	17 825	1 204	-
85 - 90	52 570	1 230	28 915	21 167	1 258	-	106 056	9 115	11 279	79 986	5 676	-
90 - 91	8 067	173	3 747	3 977	170	-	21 665	1 705	1 168	17 730	1 062	-
91 - 92	6 886	120	2 994	3 640	132	-	19 401	1 449	862	16 084	1 006	-
92 - 93	3 293	53	1 357	1 803	80	-	10 252	796	404	8 526	526	-
93 - 94	2 322	39	914	1 328	41	-	7 499	547	226	6 379	347	-
94 - 95	1 962	37	717	1 166	42	-	6 987	541	183	5 907	356	-
90 - 95	22 530	422	9 729	11 914	465	-	65 804	5 038	2 843	54 626	3 297	-
95 - 96	1 731	26	578	1 093	34	-	6 688	493	183	5 697	315	-
96 - 97	1 846	47	580	1 189	30	-	7 879	582	161	6 758	378	-
97 - 98	1 428	36	393	976	23	-	6 464	459	130	5 537	338	-
98 - 99	931	19	241	659	12	-	4 819	379	94	4 131	215	-
99 - 100	612	7	136	458	11	-	3 394	242	63	2 935	154	-
95 - 100	6 548	135	1 928	4 375	110	-	29 244	2 155	631	25 058	1 400	-
100 - 101	370	12	72	280	6	-	2 312	185	38	1 987	102	-
101 - 102	229	2	47	176	4	-	1 485	141	21	1 256	67	-
102 - 103	123	7	22	90	4	-	908	98	9	758	43	-
103 - 104	61	2	12	46	1	-	505	48	6	434	17	-
104 - 105	31	-	10	19	2	-	265	32	4	220	9	-
100 - 105	814	23	163	611	17	-	5 475	504	78	4 655	238	-
105 - 106	19	-	-	19	-	-	147	14	1	129	3	-
106 - 107	4	-	1	2	1	-	64	9	-	53	2	-
107 - 108	4	-	1	3	-	-	28	4	1	22	1	-
108 - 109	5	-	1	4	-	-	19	2	-	17	-	-
109 - 110	-	-	-	-	-	-	11	-	-	11	-	-
105 - 110	32	-	3	28	1	-	269	29	2	232	6	-
110 - 111	-	-	-	-	-	-	2	-	-	2	-	-
111 und älter	-	-	-	-	-	-	-	-	-	-	-	-
Alter unbekannt	-	-	-	-	-	-	-	-	-	-	-	-
Insgesamt	407 628	45 189	240 882	83 539	38 018	-	444 700	39 474	103 063	266 364	35 799	-

*) Ohne Totgeborene, nachträglich beurkundete Kriegssterbefälle und gerichtliche Todeserklärungen.

3 Sterbefälle

3.3 Altersspezifische und standardisierte Sterbeziffern 2011

Alter von ... bis unter ... Jahren	Gestorbene		Durchschnittliche Bevölkerung nach Altersjahren		Altersspezifische Sterbeziffern		Durchschnittliche Standardbevölkerung im Bundesgebiet (1995)		Erwartete Zahl der Sterbefälle beim Altersaufbau der Standardbevölkerung	
					Sp. 1/Sp.3 * 1 000	Sp.2/Sp.4 * 1 000			Sp. 5 * Sp. 7 / 1 000	Sp. 6 * Sp. 8 / 1 000
	männlich	weiblich	männlich	weiblich	männlich	weiblich	männlich	weiblich	männlich	weiblich
	1	2	3	4	5	6	7	8	9	10
0 - 1 ¹⁾	1 347	1 061	343 546	326 894	3,921	3,246	394 249	373 416	1 546	1 212
1 - 5	256	207	1 404 143	1 333 487	0,182	0,155	1 716 763	1 629 086	313	253
5 - 10	163	148	1 816 811	1 724 514	0,090	0,086	2 388 201	2 265 296	214	194
10 - 15	229	166	2 018 272	1 916 701	0,113	0,087	2 306 955	2 189 671	262	190
15 - 20	718	316	2 109 108	2 000 656	0,340	0,158	2 222 647	2 100 265	757	332
20 - 25	1 432	492	2 544 702	2 431 766	0,563	0,202	2 516 137	2 386 692	1 416	483
25 - 30	1 425	607	2 528 459	2 440 545	0,564	0,249	3 527 936	3 279 289	1 988	816
30 - 35	1 776	832	2 477 605	2 413 801	0,717	0,345	3 729 720	3 468 750	2 674	1 196
35 - 40	2 314	1 250	2 470 950	2 403 999	0,936	0,520	3 259 410	3 068 058	3 052	1 595
40 - 45	5 108	2 840	3 315 152	3 178 899	1,541	0,893	2 910 619	2 820 000	4 485	2 519
45 - 50	9 852	5 530	3 633 124	3 483 098	2,712	1,588	2 482 332	2 400 128	6 731	3 811
50 - 55	15 659	8 353	3 194 825	3 130 851	4,901	2,668	2 684 553	2 625 657	13 158	7 005
55 - 60	21 709	11 427	2 729 450	2 776 422	7,954	4,116	2 934 161	2 943 312	23 337	12 114
60 - 65	27 808	15 394	2 343 834	2 428 985	11,864	6,338	2 140 065	2 263 365	25 390	14 344
65 - 70	36 276	20 300	2 024 583	2 185 202	17,918	9,290	1 786 114	2 225 825	32 003	20 677
70 - 75	61 233	38 154	2 298 195	2 659 148	26,644	14,348	1 224 859	2 198 349	32 635	31 542
75 - 80	66 131	51 002	1 448 987	1 889 579	45,639	26,991	612 800	1 273 500	27 968	34 373
80 - 85	71 698	79 771	900 177	1 460 602	79,649	54,615	552 327	1 364 619	43 992	74 529
85 - 90	52 570	106 056	387 565	976 666	135,642	108,590	257 772	764 297	34 965	82 995
90 u. älter	29 924	100 794	120 901 ^{a)}	440 492 ^{a)}	247,508	228,822	83 335	290 435	20 626	66 458
Zusammen	407 628	444 700	40 110 389 ^{a)}	41 602 307 ^{a)}	10,163 ^{b)}	10,689 ^{b)}	39 730 955	41 930 010	277 512	356 638
Insgesamt	852 328		81 712 696 ^{a)}		10,431 ^{c)}		81 660 965		634 150	

Standardisierte Sterbeziffern je 1 000 der Bevölkerung:

Männlich = Summe Sp. 9
Summe Sp. 7 X 1 000 = **6,985**

Weiblich = Summe Sp.10
Summe Sp. 8 X 1 000 = **8,506**

Insgesamt = Summe der Spalten 9 + 10
Summe der Spalten 7 + 8 X 1 000 = **7,766**

1) In den Spalten 3 und 4 durchschnittliche Bevölkerung im Alter von 0 bis unter 1 Jahr. In den Spalten 5 und 6 Säuglingssterbefälle bezogen auf die durchschnittliche Bevölkerung im Alter von 0 bis unter 1 Jahr.

a) Geschätzte Bevölkerungszahl.

b) Allgemeine Sterbeziffer.

c) Allgemeine Sterbeziffer für insgesamt.

3 Sterbefälle

3.4 Gestorbene 2011 nach Staatsangehörigkeit und Geschlecht

Staatsangehörigkeit	Gestorbene		
	insgesamt	männlich	weiblich
aus einem Staat Europas	849 599	406 023	443 576
deutsch (000)	831 955	395 132	436 823
übrige EU-Staaten	8 859	5 502	3 357
belgisch (124)	142	87	55
britisch (168)	503	331	172
bulgarisch (125)	86	50	36
dänisch (126)	59	25	34
estnisch (127)	5	2	3
finnisch (128)	35	7	28
französisch (129)	464	266	198
griechisch (134)	1 010	643	367
irisch (135)	21	7	14
italienisch (137)	2 193	1 563	630
lettisch (139)	40	14	26
litauisch (142)	28	18	10
luxemburgisch (143)	63	33	30
maltesisch (145)	-	-	-
niederländisch (148)	903	509	394
österreichisch (151)	1 174	681	493
polnisch (152)	796	442	354
portugiesisch (153)	207	146	61
rumänisch (154)	164	82	82
schwedisch (157)	150	71	79
slowakisch (155)	26	14	12
slowenisch (131)	86	49	37
spanisch (161)	447	292	155
tschechisch (164)	92	48	44
ungarisch (165)	163	121	42
zyprisch (181)	2	1	1
übriges Europa	8 785	5 389	3 396
albanisch (121)	11	7	4
andorranisch (123)	-	-	-
bosnisch-herzegowinisch (122)	477	293	184
isländisch (136)	1	1	-
kosovarisch (150)	251	169	82
kroatisch (130)	915	563	352
liechtensteinisch (141)	3	1	2
mazedonisch (144)	151	107	44
moldauisch (146)	58	26	32
monegassisch (147)	-	-	-
montenegrinisch (140)	48	35	13
norwegisch (149)	34	17	17
russisch (160)	633	316	317
sanmarinesisch (156)	-	-	-
schweizerisch (158)	281	130	151
serbisch, einschl. Kosovo (133)	68	36	32
serbisch (170)	696	419	277
ehem. serbisch-montenegr. (132)	54	30	24
türkisch (163)	4 317	2 836	1 481
ukrainisch (166)	753	383	370
vatikanisch (167)	8	7	1
weißrussisch (belarussisch) (169)	26	13	13
sonst. europ. Staatsangeh. (199)	-	-	-

3 Sterbefälle

3.4 Gestorbene 2011 nach Staatsangehörigkeit und Geschlecht

Staatsangehörigkeit	Gestorbene		
	insgesamt	männlich	weiblich
aus einem Staat Afrikas	481	310	171
ägyptisch (287)	17	16	1
äquatorialguineisch (274)	1	-	1
äthiopisch (225)	18	8	10
algerisch (221)	22	17	5
angolanisch (223)	4	1	3
beninisch (229)	-	-	-
botsuanisch (227)	-	-	-
burkinisch (258)	-	-	-
burundisch (291)	-	-	-
dschibutisch (230)	1	-	1
eritreisch (224)	16	11	5
gabunisch (236)	5	3	2
gambisch (237)	10	9	1
ghanaisch (238)	50	24	26
guinea-bissauisch (259)	2	1	1
guineisch (261)	3	1	2
ivorisch (231)	4	2	2
kamerunisch (262)	13	9	4
kapverdisch (242)	43	21	22
kenianisch (243)	14	5	9
komorisch (244)	-	-	-
kongolesisch (Kongo) (245)	-	-	-
kongolesisch (Kongo, Dem. Rep., 246)	16	6	10
lesothisch (226)	-	-	-
liberianisch (247)	3	3	-
libysch (248)	5	2	3
madagassisch (249)	1	-	1
malawisch (256)	-	-	-
malisch (251)	-	-	-
marokkanisch (252)	131	103	28
mauretanisch (239)	-	-	-
maurisch (253)	2	-	2
mosambikanisch (254)	4	4	-
namibisch (267)	1	-	1
nigerianisch (232)	24	16	8
nigrisch (255)	-	-	-
ruandisch (265)	-	-	-
sambisch (257)	-	-	-
santomeisch (268)	-	-	-
senegalesisch (269)	2	2	-
seychellisch (271)	-	-	-
sierraleonisch (272)	4	3	1
simbabweisch (233)	-	-	-
somalisch (273)	12	3	9
sudanesisch (Rep.Sudan ehem., 276)	4	3	1
sudanesisch (Rep.Sudan) (277)	-	-	-
südsudanesisch (278)	-	-	-
südafrikanisch (263)	7	5	2
swasiländisch (281)	1	1	-
tansanisch (282)	1	-	1
togoisch (283)	14	10	4
tschadisch (284)	1	1	-
tunesisch (285)	24	20	4
ugandisch (286)	1	-	1
zentralafrikanisch (289)	-	-	-
sonst. afrik. Staatsangeh. (299)	-	-	-

3 Sterbefälle

3.4 Gestorbene 2011 nach Staatsangehörigkeit und Geschlecht

Staatsangehörigkeit	Gestorbene		
	insgesamt	männlich	weiblich
aus einem Staat Amerikas	644	375	269
amerikanisch (368)	512	314	198
antiguanisch (320)	-	-	-
argentinisch (323)	7	4	3
bahamaisch (324)	1	1	-
barbadisch (322)	-	-	-
belizisch (330)	-	-	-
bolivianisch (326)	3	2	1
brasilianisch (327)	18	7	11
chilenisch (332)	10	5	5
costaricanisch (334)	1	-	1
dominicanisch (Dominica, 333)	2	1	1
dominikanisch (Dominik. Rep., 335)	-	-	-
ecuadorianisch (336)	5	1	4
grenadisch (340)	-	-	-
guatemalteckisch (345)	-	-	-
guyanisch (328)	-	-	-
haitianisch (346)	1	-	1
honduranisch (347)	2	1	1
jamaikanisch (355)	1	1	-
kanadisch (348)	50	24	26
kolumbianisch (349)	5	1	4
kubanisch (351)	9	6	3
lucianisch (366)	-	-	-
mexikanisch (353)	2	-	2
nicaraguanisch (354)	-	-	-
panamaisch (357)	-	-	-
paraguayisch (359)	2	1	1
peruanisch (361)	8	4	4
salvadorianisch (337)	-	-	-
von St. Kitts und Nevis (370)	-	-	-
surinamisch (364)	-	-	-
von Trinidad und Tobago (371)	1	1	-
uruguayisch (365)	3	1	2
venezolanisch (367)	1	-	1
vincentisch (369)	-	-	-
sonst. amerik. Staatsangeh. (399)	-	-	-
aus einem Staat Asiens	1 319	745	574
afghanisch (423)	164	70	94
armenisch (422)	28	19	9
aserbaidshanisch (425)	38	20	18
bahrainisch (424)	-	-	-
bangladeschisch (460)	6	5	1
bhutanisch (426)	-	-	-
bruneiisch (429)	-	-	-
chinesisch (Taiwan, 465)	7	5	2
chinesisch (China, 479)	29	13	16
georgisch (430)	25	10	15
indisch (436)	52	44	8
indonesisch (437)	12	10	2
irakisch (438)	92	62	30
iranisch (439)	153	103	50
israelisch (441)	32	16	16
japanisch (442)	21	9	12
jemenitisch (421)	1	1	-
jordanisch (445)	17	13	4

3 Sterbefälle

3.4 Gestorbene 2011 nach Staatsangehörigkeit und Geschlecht

Staatsangehörigkeit	Gestorbene		
	insgesamt	männlich	weiblich
noch: aus einem Staat Asiens			
kambodschanisch (446)	5	3	2
kasachisch (444)	118	60	58
katarisch (447)	4	3	1
kirgisisch (450)	21	11	10
koreanisch(Korea, Dem.Volksrep.434)	1	1	-
koreanisch (Korea, Republik 467)	24	14	10
kuwaitisch (448)	-	-	-
laotisch (449)	5	4	1
libanesisch (451)	60	40	20
malaysisch (482)	5	2	3
maledivisch (454)	-	-	-
mongolisch (457)	2	1	1
myanmarisch (427)	2	1	1
nepalesisch (458)	3	3	-
omanisch (456)	-	-	-
osttimorisch (483)	-	-	-
pakistanisch (461)	60	40	20
philippinisch (462)	18	4	14
saudiarabisch (472)	7	7	-
singapurisch (474)	2	-	2
srilankisch (431)	74	40	34
syrisch (475)	39	21	18
tadschikisch (470)	7	3	4
thailändisch (476)	53	3	50
turkmenisch (471)	5	2	3
usbekisch (477)	37	25	12
der Ver. Arabischen Emirate (469)	5	3	2
vietnamesisch (432)	85	54	31
sonst. asiat. Staatsangeh. (499)	-	-	-
aus Australien oder einem Staat Ozeaniens	28	16	12
australisch (523)	16	8	8
von den Cookinseln (527)	-	-	-
fidschianisch (526)	2	1	1
kiribatisch (530)	-	-	-
marshallisch (544)	-	-	-
mikronesisch (545)	-	-	-
naurisch (531)	-	-	-
neuseeländisch (536)	3	3	-
niueanisch (533)	-	-	-
palauisch (537)	-	-	-
papua-neuguineisch (538)	-	-	-
salomonisch (524)	7	4	3
samoanisch (543)	-	-	-
tongaisch (541)	-	-	-
tuvaluisch (540)	-	-	-
vanuatuisch (532)	-	-	-
sonst. ozean. Staatsangeh. (599)	-	-	-
staatenlos (997)	145	94	51
unbekannt	112	65	47
insgesamt	852 328	407 628	444 700

3 Sterbefälle

3.5 Gestorbene 2011 nach der Religionszugehörigkeit

Religionszugehörigkeit	Insgesamt	Männlich	Weiblich
Evangelische Kirche in Deutschland	331 536	143 989	187 547
Evangelische Freikirche	3 485	1 506	1 979
Römisch-katholische Kirche einschl. der unierten Riten	281 806	128 756	153 050
Orthodoxe Kirche einschl. orientalisch orthodoxe Kirche	2 371	1 409	962
Altkatholische Kirche und verwandte Gruppen	184	79	105
Christlich orientierte Sonder- gemeinschaften	5 416	2 264	3 152
Jüdische Gemeinden und Landesverbände	1 245	628	617
Islamische Religionsgemeinschaften	4 666	3 104	1 562
Andere Volks- und Weltreligionen	300	169	131
Freireligiöse und Weltan- schauungsgemeinschaften	4	3	1
Gemeinschaftslose	154 033	86 426	67 607
Ungeklärt und ohne Angabe	67 282	39 295	27 987
Insgesamt	852 328	407 628	444 700

3 Sterbefälle

3.6 Monatliche Sterbeziffern

Jahr	Gestorbene je 1 000 Einwohner ¹⁾												
	Januar	Februar	März	April	Mai	Juni	Juli	August	September	Oktober	November	Dezember	Insgesamt
Deutschland													
1990	13,9	12,9	11,7	11,6	11,0	11,0	10,5	10,7	11,0	11,3	11,4	12,2	11,6
1991	11,9	12,7	12,0	11,4	11,2	10,9	11,0	10,4	10,4	11,1	11,6	12,3	11,4
1992	12,0	11,8	11,3	11,2	10,7	10,4	10,3	10,4	10,3	10,9	11,0	11,1	11,0
1993	11,9	11,8	13,0	11,4	10,3	10,1	10,1	9,9	10,3	10,6	11,2	12,1	11,1
1994	11,9	11,7	11,3	10,7	10,2	10,7	11,0	10,5	10,2	10,8	10,5	11,0	10,9
1995	11,4	11,0	12,1	11,5	10,5	10,1	10,3	9,8	10,0	10,3	10,7	12,2	10,8
1996	13,6	12,5	11,4	10,8	10,2	10,1	9,7	9,5	9,8	10,1	10,3	11,0	10,8
1997	12,0	11,9	10,8	10,5	10,1	10,0	9,5	9,9	9,6	10,3	10,6	10,7	10,5
1998	10,7	11,6	11,3	10,6	10,0	9,8	9,7	9,7	9,7	10,2	10,4	11,2	10,4
1999	11,3	12,7	11,7	10,0	9,8	9,5	9,5	9,4	9,4	9,8	10,1	10,7	10,3
2000	12,0	11,8	10,5	10,1	9,6	9,7	9,3	9,4	9,4	9,8	10,1	10,4	10,2
2001	10,7	10,4	10,5	10,2	9,9	9,6	9,8	9,6	9,5	9,8	10,1	10,6	10,1
2002	10,9	10,5	10,7	10,6	9,9	9,8	9,6	9,6	9,4	10,1	10,3	11,2	10,2
2003	11,3	11,4	11,9	10,3	9,7	9,7	9,7	10,5	9,5	9,8	9,9	10,3	10,3
2004	10,7	10,4	10,5	10,0	9,5	9,5	9,3	9,4	9,4	9,8	9,9	10,4	9,9
2005	10,5	11,4	11,9	10,1	9,9	9,5	9,2	9,1	9,2	9,6	9,9	10,5	10,1
2006	10,6	10,6	10,5	10,1	9,7	9,8	10,4	9,3	9,5	9,4	9,8	10,1	10,0
2007	10,4	10,7	10,9	10,3	9,7	9,5	9,5	9,2	9,3	9,8	10,4	11,0	10,1
2008	11,4	10,9	10,9	10,5	10,1	9,5	9,6	9,4	9,5	10,0	10,2	11,0	10,3
2009	12,9	12,3	10,9	10,3	9,8	9,6	9,5	9,4	9,4	10,0	10,4	10,8	10,4
2010	11,1	11,4	11,0	10,4	10,1	10,0	10,6	9,7	9,9	10,3	10,4	11,3	10,5
2011	11,1	11,1	11,1	10,4	10,2	9,8	9,6	9,9	9,7	10,3	10,7	11,3	10,4

Jahr	Gestorbene je 1 000 Einwohner ¹⁾												
	Januar	Februar	März	April	Mai	Juni	Juli	August	September	Oktober	November	Dezember	Insgesamt
Früheres Bundesgebiet													
1950	10,9	11,8	11,7	11,1	10,5	10,0	9,3	9,1	9,0	9,7	10,8	11,2	10,6
1955	12,1	13,2	13,9	11,4	10,7	10,6	9,8	9,6	9,4	10,3	11,0	11,4	11,1
1960	13,7	17,1	12,6	11,0	10,7	10,2	10,0	9,9	9,8	11,0	11,2	11,8	11,6
1965	11,9	12,0	13,5	11,7	11,2	11,0	10,4	10,4	10,7	11,0	12,1	12,1	11,6
1970	16,9	12,5	12,1	11,5	11,4	11,6	10,9	11,0	11,0	11,7	11,9	12,1	12,1
1975	12,8	15,2	12,9	12,0	11,5	11,5	11,2	11,7	11,2	11,7	11,9	12,1	12,1
1980	12,2	11,9	12,0	11,5	11,5	11,3	11,2	10,9	11,0	11,5	11,9	12,0	11,6
1985	13,1	13,2	12,6	11,3	11,4	10,7	10,8	10,3	10,7	10,9	11,9	11,7	11,6
1990	13,8	12,5	11,4	11,3	10,7	10,7	10,3	10,4	10,4	11,0	11,1	11,8	11,3
1995	11,3	10,9	12,1	11,3	10,3	10,0	10,1	9,7	9,9	10,1	10,6	11,8	10,7
1996	13,5	12,5	11,3	10,7	10,0	10,0	9,6	9,4	9,7	10,0	10,1	10,8	10,6
1997	11,9	11,9	10,7	10,3	10,0	9,9	9,5	9,8	9,5	10,2	10,5	10,6	10,4
1998	10,6	11,6	11,3	10,5	9,9	9,7	9,6	9,6	9,7	10,1	10,3	11,1	10,3
1999	11,2	12,7	11,7	9,9	9,7	9,4	9,4	9,3	9,4	9,8	10,0	10,6	10,3

1) Verhältniszahlen für Monate auf 1 Jahr umgerechnet.

3 Sterbefälle

3.7 Gestorbene Säuglinge 2011 nach dem Alter in Tagen und nach Geschlecht sowie nach Familienstand der Eltern

Alter	Im ersten Lebensjahr Gestorbene ¹⁾								
	insgesamt			männlich			weiblich		
	insgesamt	Eltern verheiratet	Eltern nicht verheiratet	insgesamt	Eltern verheiratet	Eltern nicht verheiratet	insgesamt	Eltern verheiratet	Eltern nicht verheiratet

In den ersten 28 Lebenstagen nach dem Alter in Tagen²⁾

0 Tage (am 1. Lebenstag gestorben)	754	428	326	404	231	173	350	197	153
1 Tag (am 2. Lebenstag gestorben)	203	131	72	132	83	49	71	48	23
davon: weniger als 24 Stunden alt	174	111	63	112	70	42	62	41	21
mehr als 24 Stunden alt	29	20	9	20	13	7	9	7	2
2 Tage (am 3. Lebenstag gestorben)	103	64	39	54	37	17	49	27	22
3 Tage (am 4. Lebenstag gestorben)	65	41	24	43	27	16	22	14	8
4 Tage (am 5. Lebenstag gestorben)	56	27	29	31	15	16	25	12	13
5 Tage (am 6. Lebenstag gestorben)	40	25	15	19	13	6	21	12	9
6 Tage (am 7. Lebenstag gestorben)	29	19	10	19	14	5	10	5	5
In den ersten 7 Lebenstagen gestorben	1 250	735	515	702	420	282	548	315	233
7 Tage (am 8. Lebenstag gestorben)	43	23	20	23	14	9	20	9	11
8 Tage (am 9. Lebenstag gestorben)	29	13	16	15	7	8	14	6	8
9 Tage (am 10. Lebenstag gestorben)	32	20	12	22	16	6	10	4	6
10 Tage (am 11. Lebenstag gestorben)	20	12	8	14	8	6	6	4	2
11 Tage (am 12. Lebenstag gestorben)	24	16	8	11	8	3	13	8	5
12 Tage (am 13. Lebenstag gestorben)	21	15	6	9	6	3	12	9	3
13 Tage (am 14. Lebenstag gestorben)	16	9	7	10	6	4	6	3	3
14 bis 20 Tage (am 15.-21. Lebenstag gest.)	105	66	39	60	34	26	45	32	13
21 bis 27 Tage (am 22.-28. Lebenstag gest.)	64	38	26	30	19	11	34	19	15
0 bis 27 Tage (vom 1.-28. Lebenstag gest.)	1 604	947	657	896	538	358	708	409	299

Im ersten Lebensjahr nach dem Alter in Monaten

0 bis unter 1 (im 1. Lebensmonat gest.)	1 619	956	663	905	545	360	714	411	303
1 bis unter 2 (im 2. Lebensmonat gest.)	166	94	72	93	52	41	73	42	31
2 bis unter 3 (im 3. Lebensmonat gest.)	134	74	60	69	35	34	65	39	26
3 bis unter 4 (im 4. Lebensmonat gest.)	107	60	47	54	27	27	53	33	20
4 bis unter 5 (im 5. Lebensmonat gest.)	85	49	36	47	27	20	38	22	16
5 bis unter 6 (im 6. Lebensmonat gest.)	62	34	28	39	23	16	23	11	12
6 bis unter 7 (im 7. Lebensmonat gest.)	62	33	29	37	20	17	25	13	12
7 bis unter 8 (im 8. Lebensmonat gest.)	56	33	23	33	22	11	23	11	12
8 bis unter 9 (im 9. Lebensmonat gest.)	33	20	13	17	11	6	16	9	7
9 bis unter 10 (im 10. Lebensmonat gest.)	30	17	13	16	7	9	14	10	4
10 bis unter 11 (im 11. Lebensmonat gest.)	23	15	8	19	13	6	4	2	2
11 bis unter 12 (im 12. Lebensmonat gest.)	31	19	12	18	10	8	13	9	4
0 bis unter 12 Monate (im 1. Lj. Gest.)	2 408	1 404	1 004	1 347	792	555	1 061	612	449
davon geboren : im Berichtsjahr	2 071	1 209	862	1 150	676	474	921	533	388
im Vorjahr	337	195	142	197	116	81	140	79	61

1) Ohne Totgeborene.

2) Berechnet unter Berücksichtigung der Tage, bei Lebensdauer unter 1 Tag auch der Stunden.

3 Sterbefälle

3.8 Gestorbene Säuglinge 2011 nach Gewicht bei der Geburt und Familienstand der Eltern

Gewicht bei der Geburt von ... bis unter ... Gramm	Gestorbene Säuglinge ¹⁾								
	insgesamt			männlich			weiblich		
	insgesamt	Eltern verheiratet	Eltern nicht verheiratet	insgesamt	Eltern verheiratet	Eltern nicht verheiratet	insgesamt	Eltern verheiratet	Eltern nicht verheiratet
unter 500	353	212	141	180	112	68	173	100	73
500 - 600	155	102	53	83	53	30	72	49	23
600 - 700	154	91	63	84	51	33	70	40	30
700 - 800	68	40	28	41	24	17	27	16	11
800 - 900	53	27	26	39	21	18	14	6	8
900 - 1 000	70	43	27	46	27	19	24	16	8
1 000 - 1 100	18	12	6	12	9	3	6	3	3
1 100 - 1 200	37	21	16	23	12	11	14	9	5
1 200 - 1 300	30	17	13	18	13	5	12	4	8
1 300 - 1 400	26	12	14	10	6	4	16	6	10
1 400 - 1 500	31	20	11	19	12	7	12	8	4
1 500 - 1 600	4	3	1	3	2	1	1	1	-
1 600 - 1 700	31	17	14	19	9	10	12	8	4
1 700 - 1 800	36	24	12	18	12	6	18	12	6
1 800 - 1 900	32	19	13	16	9	7	16	10	6
1 900 - 2 000	25	17	8	13	9	4	12	8	4
2 000 - 2 100	11	6	5	5	2	3	6	4	2
2 100 - 2 200	33	22	11	17	12	5	16	10	6
2 200 - 2 300	31	11	20	16	7	9	15	4	11
2 300 - 2 400	27	13	14	11	8	3	16	5	11
2 400 - 2 500	47	31	16	21	13	8	26	18	8
2 500 - 2 600	34	19	15	17	8	9	17	11	6
2 600 - 2 700	40	28	12	13	7	6	27	21	6
2 700 - 2 800	45	23	22	30	15	15	15	8	7
2 800 - 2 900	33	19	14	13	8	5	20	11	9
2 900 - 3 000	44	24	20	19	8	11	25	16	9
3 000 - 3 100	40	26	14	30	22	8	10	4	6
3 100 - 3 200	48	21	27	23	9	14	25	12	13
3 200 - 3 300	34	24	10	21	13	8	13	11	2
3 300 - 3 400	36	24	12	22	16	6	14	8	6
3 400 - 3 500	45	28	17	24	17	7	21	11	10
3 500 - 3 600	30	20	10	20	12	8	10	8	2
3 600 - 3 700	24	11	13	15	8	7	9	3	6
3 700 - 3 800	27	12	15	15	7	8	12	5	7
3 800 - 3 900	18	10	8	12	7	5	6	3	3
3 900 - 4 000	18	10	8	13	7	6	5	3	2
4 000 - 4 100	17	12	5	13	9	4	4	3	1
4 100 - 4 200	7	4	3	4	2	2	3	2	1
4 200 - 4 300	5	3	2	3	2	1	2	1	1
4 300 - 4 400	5	5	-	3	3	-	2	2	-
4 400 - 4 500	-	-	-	-	-	-	-	-	-
4 500 und mehr	4	3	1	3	2	1	1	1	-
Unbekannt	582	318	264	340	187	153	242	131	111
Insgesamt	2 408	1 404	1 004	1 347	792	555	1 061	612	449
darunter:									
unter 2 500	1 272	760	512	694	423	271	578	337	241
2 500 und mehr	554	326	228	313	182	131	241	144	97

1) Im Alter von unter 1 Jahr gestorbene Kinder; ohne Totgeborene.

3 Sterbefälle

3.9 Gestorbene Säuglinge 2011 nach Geburts- und Sterbemonat

Geburtsmonat	Im ersten Lebensjahr Gestorbene ¹⁾													im ... Monat	
	insgesamt	davon im Kalendermonat (Sterbemonat)													
		Jan.	Feb.	März	Apr.	Mai	Juni	Juli	Aug.	Sept.	Okt.	Nov.	Dez.		
Männlich															
Im Berichtsjahr															
Dezember	67	-	-	-	-	-	-	-	-	-	-	-	67	1.	791
November	81	-	-	-	-	-	-	-	-	-	-	71	10	2.	172
Oktober	74	-	-	-	-	-	-	-	-	53	16	5	3.	75	
September	84	-	-	-	-	-	-	-	60	11	8	5	4.	54	
August	107	-	-	-	-	-	-	78	14	7	2	6	5.	57	
Juli	136	-	-	-	-	-	97	15	9	8	5	2	6.	44	
Juni	101	-	-	-	-	59	17	10	7	2	1	5	7.	31	
Mai	97	-	-	-	51	23	5	3	8	2	2	3	8.	45	
April	98	-	-	-	59	15	6	4	3	3	2	2	9.	18	
März	109	-	-	71	14	3	3	2	7	1	5	2	10.	14	
Februar	82	-	52	7	2	1	5	6	4	1	1	3	11.	22	
Januar	114	73	13	5	5	4	4	2	4	1	-	1	12.	13	
Berichtsjahr insgesamt	1 150	73	65	83	80	74	100	135	121	107	92	111	109	-	
Im Vorjahr															
Dezember	45	17	6	1	5	6	2	4	-	1	2	-	1	13.	11
November	34	9	4	2	2	4	4	1	4	3	-	1	-	-	
Oktober	32	9	5	6	2	5	-	4	-	1	-	-	-	-	
September	29	9	3	3	4	3	3	-	3	1	-	-	-	-	
August	15	2	3	3	3	-	1	1	2	-	-	-	-	-	
Juli	10	4	4	-	-	-	-	2	-	-	-	-	-	-	
Juni	11	3	5	1	2	-	-	-	-	-	-	-	-	-	
Mai	6	2	1	1	1	1	-	-	-	-	-	-	-	-	
April	7	2	1	3	1	-	-	-	-	-	-	-	-	-	
März	6	4	2	-	-	-	-	-	-	-	-	-	-	-	
Februar	2	1	1	-	-	-	-	-	-	-	-	-	-	-	
Januar	-	-	-	-	-	-	-	-	-	-	-	-	-	-	
Vorjahr insgesamt	197	62	35	20	20	19	10	8	13	5	3	1	1	-	
Sterbefälle insgesamt	1 347	135	100	103	100	93	110	143	134	112	95	112	110	-	
Weiblich															
Im Berichtsjahr															
Dezember	52	-	-	-	-	-	-	-	-	-	-	-	52	1.	621
November	61	-	-	-	-	-	-	-	-	-	-	51	10	2.	132
Oktober	74	-	-	-	-	-	-	-	-	51	14	9	3.	71	
September	87	-	-	-	-	-	-	-	56	9	11	11	4.	51	
August	72	-	-	-	-	-	-	53	7	2	4	6	5.	50	
Juli	83	-	-	-	-	-	61	13	2	1	3	3	6.	29	
Juni	81	-	-	-	-	58	6	-	3	9	2	3	7.	28	
Mai	74	-	-	-	-	45	9	3	4	4	2	5	8.	21	
April	87	-	-	-	53	15	7	5	3	-	1	-	9.	19	
März	81	-	-	54	7	4	5	2	3	3	1	1	10.	16	
Februar	73	-	40	13	6	4	4	2	-	2	-	1	11.	7	
Januar	96	47	15	11	5	5	2	3	1	2	3	2	12.	8	
Berichtsjahr insgesamt	921	47	55	78	71	73	85	82	77	79	79	94	101	-	
Im Vorjahr															
Dezember	39	14	7	3	5	2	3	-	1	2	-	-	2	13.	8
November	27	9	2	-	3	2	2	2	1	3	1	2	-	-	
Oktober	19	4	6	1	1	3	1	2	-	1	-	-	-	-	
September	18	3	3	2	4	5	-	-	1	-	-	-	-	-	
August	12	6	2	1	2	1	-	-	-	-	-	-	-	-	
Juli	11	3	2	2	3	1	-	-	-	-	-	-	-	-	
Juni	7	3	-	1	-	-	3	-	-	-	-	-	-	-	
Mai	-	-	-	-	-	-	-	-	-	-	-	-	-	-	
April	2	1	-	1	-	-	-	-	-	-	-	-	-	-	
März	3	-	3	-	-	-	-	-	-	-	-	-	-	-	
Februar	1	1	-	-	-	-	-	-	-	-	-	-	-	-	
Januar	1	1	-	-	-	-	-	-	-	-	-	-	-	-	
Vorjahr insgesamt	140	45	25	11	18	14	9	4	3	6	1	2	2	-	
Sterbefälle insgesamt	1 061	92	80	89	89	87	94	86	80	85	80	96	103	-	

1) Ohne Totgeborene.

3 Sterbefälle

3.10 Säuglingssterblichkeit nach Kalendermonaten

Jahr	Gestorbene im ersten Lebensjahr je 1 000 Lebendgeborene ¹⁾												
	Januar	Februar	März	April	Mai	Juni	Juli	August	September	Oktober	November	Dezember	Insgesamt
Deutschland													
1990 ²⁾	8,2	7,4	7,5	6,6	7,2	7,0	6,0	5,6	6,8	6,9	7,7	8,1	7,0
1991.....	7,6	7,9	7,0	6,8	6,7	6,5	5,7	6,0	6,0	6,5	7,0	7,3	6,7
1992.....	7,0	7,3	6,2	6,6	6,0	5,6	5,2	5,1	5,5	6,0	6,1	7,2	6,1
1993.....	6,3	6,4	5,9	6,1	5,6	5,5	5,7	5,2	5,2	5,4	5,9	6,7	5,9
1994.....	6,0	5,9	5,1	6,0	5,3	5,8	5,4	5,0	5,0	5,9	5,6	6,0	5,6
1995.....	5,8	5,6	5,1	6,0	5,6	5,3	4,4	4,9	4,6	5,5	5,7	5,2	5,3
1996.....	5,2	5,5	5,2	4,7	5,4	4,8	4,8	4,6	4,9	4,7	5,3	5,2	5,0
1997.....	4,9	6,0	5,0	5,2	4,5	4,6	4,8	4,1	4,4	4,9	5,0	4,9	4,8
1998.....	5,2	5,3	4,8	4,4	4,6	4,5	4,2	4,1	4,7	4,1	5,0	4,9	4,7
1999.....	5,3	4,9	4,9	4,5	4,3	4,3	4,3	4,2	4,3	4,1	4,3	4,7	4,5
2000.....	4,4	4,8	4,9	4,5	4,8	4,0	3,9	4,0	4,0	4,5	4,0	4,1	4,4
2001.....	4,8	4,4	4,7	4,3	4,3	4,0	3,9	4,1	3,8	4,4	4,7	4,2	4,3
2002.....	4,3	4,2	4,2	4,7	4,2	4,1	4,5	4,1	3,6	4,0	4,0	4,5	4,2
2003.....	4,4	4,4	4,3	4,4	4,4	3,6	3,5	4,4	4,2	4,8	3,9	4,3	4,2
2004.....	4,4	4,6	4,2	4,9	4,3	3,9	4,2	3,9	3,5	3,5	4,1	4,0	4,1
2005.....	4,2	3,9	4,3	3,8	3,8	3,8	4,1	3,7	3,8	4,3	3,7	3,7	3,9
2006.....	3,6	4,2	3,9	4,4	4,0	3,8	3,7	3,1	3,5	4,1	3,8	3,9	3,8
2007.....	3,9	3,9	4,1	4,1	4,5	3,6	3,7	3,3	4,0	3,8	3,9	4,0	3,9
2008.....	3,4	4,1	3,8	3,7	3,7	3,3	3,0	3,0	3,9	3,6	3,4	3,4	3,5
2009.....	3,1	3,8	3,9	3,0	4,2	3,5	3,3	3,4	3,4	3,3	3,9	3,2	3,5
2010.....	3,3	4,0	3,6	3,3	3,7	3,4	3,1	3,2	3,6	3,2	3,2	3,8	3,4
2011.....	4,0	3,7	3,5	3,7	3,3	3,7	3,8	3,5	3,4	3,0	3,9	3,9	3,6

Jahr	Gestorbene im ersten Lebensjahr je 1 000 Lebendgeborene ¹⁾												
	Januar	Februar	März	April	Mai	Juni	Juli	August	September	Oktober	November	Dezember	Insgesamt
Früheres Bundesgebiet													
1950 ³⁾	62,7	71,0	64,8	58,3	58,7	54,4	49,7	48,5	45,1	46,7	51,1	54,5	55,3
1959.....	34,4	36,6	35,8	36,5	34,4	35,1	36,4	32,4	31,6	31,8	33,7	35,5	34,4
1960.....	36,6	37,4	35,1	33,6	35,3	33,0	31,7	30,8	30,7	33,2	34,3	34,5	33,8
1965.....	25,2	25,3	25,1	22,8	24,3	23,5	21,6	21,4	22,6	24,1	25,0	25,8	23,8
1970.....	26,0	25,6	24,0	23,1	22,5	23,1	21,1	21,9	22,4	24,4	24,5	23,3	23,4
1975.....	21,2	21,1	19,7	19,8	20,6	20,6	17,8	18,8	17,2	18,9	20,5	20,1	19,7
1980.....	13,6	13,6	13,8	12,4	12,4	12,2	11,5	11,3	12,0	12,5	13,5	13,6	12,7
1985.....	10,2	10,8	9,3	9,2	8,7	8,2	7,9	7,4	8,2	8,5	9,3	9,8	8,9
1990.....	8,3	7,9	7,3	6,8	6,9	6,8	6,2	5,5	7,0	6,9	7,4	7,8	7,1
1995.....	5,8	5,8	5,0	5,8	5,5	5,1	4,3	5,0	4,6	5,5	5,8	5,1	5,3
1996.....	5,3	5,4	5,1	4,6	5,3	4,7	4,7	4,6	4,9	4,7	5,2	5,2	5,0
1997.....	4,8	5,8	5,0	5,2	4,5	4,5	4,7	4,1	4,5	5,1	5,0	5,0	4,8
1998.....	5,2	5,3	4,9	4,4	4,7	4,4	4,1	4,0	4,7	4,0	5,0	4,8	4,6
1999.....	5,2	5,1	4,8	4,6	4,4	4,3	4,3	4,5	4,4	4,2	4,2	4,7	4,6

1) Unter Berücksichtigung der Geburtenentwicklung in den vorangegangenen 12 Monaten.

2) Bezogen auf die Lebendgeborenen des Berichtszeitraums.

3) Monatsziffern 1950 früheres Bundesgebiet ohne Berlin-West.

3 Sterbefälle

3.11 Säuglingssterblichkeit nach Geschlecht und nach Familienstand der Eltern

Jahr	Im ersten Lebensjahr Gestorbene je 1 000 Lebendgeborene ¹⁾								
	insgesamt	männlich	weiblich	ehelich ²⁾			nichtehelich ³⁾		
				zusammen	männlich	weiblich	zusammen	männlich	weiblich
1990.....	7,1	8,0	6,1
1991.....	6,7	7,5	5,9	6,5	7,2	5,6	8,3	9,2	7,4
1992.....	6,1	6,9	5,4	5,9	6,6	5,2	7,6	8,5	6,7
1993.....	5,8	6,5	5,1	5,6	6,2	4,9	7,2	8,4	6,0
1994.....	5,6	6,2	4,9	5,3	5,8	4,8	7,1	8,1	6,0
1995.....	5,3	5,9	4,6	5,1	5,6	4,5	6,4	7,4	5,4
1996.....	2,0	5,6	4,4	4,9	5,5	4,2	5,7	6,0	5,3
1997.....	4,8	5,4	4,3	4,9	5,4	4,3	4,8	5,4	4,1
1998.....	4,7	5,2	4,1	4,9	5,4	4,3	3,7	4,2	3,3
1999.....	4,5	5,0	4,0	5,0	5,5	4,4	2,9	3,0	2,9
2000.....	4,4	4,9	3,9	4,8	5,3	4,3	2,8	3,3	2,4
2001.....	4,3	4,8	3,7	4,8	5,3	4,2	2,8	3,3	2,3
2002.....	4,2	4,5	3,9	4,8	5,0	4,5	2,6	3,0	2,2
2003.....	4,2	4,7	3,7	4,9	5,4	4,3	2,5	2,7	2,3
2004.....	4,1	4,5	3,8	4,8	5,2	4,4	2,4	2,8	2,0
2005.....	3,9	4,4	3,4	4,6	5,2	4,0	2,2	2,3	2,1
2006.....	3,8	4,1	3,5	4,4	4,7	4,1	2,4	2,6	2,1
2007.....	3,9	4,3	3,4	4,2	4,7	3,7	3,2	3,6	2,8
2008.....	3,5	3,9	3,1	3,4	3,8	3,1	3,8	4,3	3,2
2009.....	3,5	3,9	3,1	3,0	3,3	2,7	4,5	5,1	3,8
2010.....	3,4	3,7	3,1	3,1	3,4	2,8	4,1	4,4	3,8
2011.....	3,6	3,9	3,3	3,2	3,5	2,9	4,5	4,8	4,1

1) Unter Berücksichtigung der Geburtenentwicklung in den vorangegangenen 12 Monaten.

2) Seit 1.7.1998 "Eltern miteinander verheiratet".

3) Seit 1.7.1998 "Eltern nicht miteinander verheiratet".

3.12 Perinatale Sterblichkeit nach Geschlecht und nach Familienstand der Eltern^{*)}

Jahr	Totgeborene und in den ersten 7 Lebenstagen Gestorbene je 1 000 Lebend- und Totgeborene ¹⁾								
	insgesamt	männlich	weiblich	ehelich ²⁾			nichtehelich ³⁾		
				zusammen	männlich	weiblich	zusammen	männlich	weiblich
1990.....	6,3	6,8	5,7	5,9	6,4	5,4	8,0	8,7	7,3
1991.....	5,8	6,2	5,4	5,6	6,0	5,1	7,1	7,6	6,6
1992.....	5,8	6,3	5,3	5,5	6,0	5,0	7,5	7,9	7,2
1993.....	5,4	5,8	5,0	5,2	5,5	4,8	7,1	7,8	6,4
1994.....	6,4	6,9	5,9	6,1	6,5	5,7	8,3	9,3	7,3
1995.....	6,8	7,5	6,2	6,5	7,1	5,9	8,5	9,4	7,6
1996.....	6,8	7,3	6,3	6,5	7,0	5,9	8,5	8,8	8,2
1997.....	6,5	6,8	6,1	6,1	6,5	5,8	8,0	8,5	7,5
1998.....	6,2	6,5	5,8	6,0	6,4	5,6	6,9	7,1	6,7
1999.....	6,2	6,7	5,7	6,1	6,6	5,7	6,5	7,0	6,0
2000.....	6,1	6,5	5,6	6,1	6,5	5,6	6,1	6,4	5,9
2001.....	5,9	6,4	5,5	5,9	6,3	5,4	6,1	6,6	5,5
2002.....	5,8	6,1	5,6	5,8	6,1	5,5	5,8	6,0	5,6
2003.....	5,9	6,4	5,4	5,9	6,4	5,4	5,9	6,5	5,3
2004.....	5,9	6,3	5,5	5,9	6,3	5,6	5,8	6,4	5,1
2005.....	5,6	5,8	5,3	5,5	5,8	5,3	5,6	5,8	5,4
2006.....	5,6	5,9	5,2	5,5	5,8	5,2	5,7	6,0	5,3
2007.....	5,5	5,9	5,2	5,3	5,7	4,9	6,0	6,2	5,7
2008.....	5,3	5,7	4,9	5,0	5,2	4,8	6,0	6,7	5,1
2009.....	5,3	5,6	5,1	4,8	4,9	4,7	6,4	6,9	5,9
2010.....	5,4	5,7	5,0	4,7	5,0	4,4	6,7	7,1	6,2
2011.....	5,5	5,7	5,3	4,9	4,9	4,9	6,6	7,2	5,9

*) Perinatale Sterblichkeit = Sterblichkeit der Neugeborenen vor, während und in den ersten 7 Tagen nach der Geburt.

1) Geburtsgewicht von Totgeborenen vom 1.7.79 bis 31.3.94 mindestens 1000 Gramm, ab 1.4.94 mindestens 500 Gramm.

2) Seit 1.7.1998 "Eltern miteinander verheiratet".

3) Seit 1.7.1998 "Eltern nicht miteinander verheiratet".

3 Sterbefälle

3.13 Gestorbene Säuglinge nach der Lebensdauer sowie Totgeborene und perinatale Sterblichkeit der Neugeborenen

Jahr	Im 1. Lebensjahr Gestorbene		In den ersten 7 Lebenstagen Gestorbene		In den ersten 28 Lebenstagen Gestorbene		Nach dem 7. bis einschließlich 28. Lebenstag Gestorbene		Nach dem 28. Lebenstag bis einschließlich 12. Lebensmonat Gestorbene		Totgeborene ²⁾		Perinatale Sterblichkeit ³⁾	
	Anzahl	je 1 000 Lebendgeborene ¹⁾	Anzahl	je 1 000 Lebendgeborene	Anzahl	je 1 000 Lebendgeborene	Anzahl	je 1 000 Lebendgeborene	Anzahl	je 1 000 Lebendgeborene	Anzahl	je 1 000 u. Totgeb.	Anzahl	je 1 000 u. Totgeb.
Deutschland														
1990	6 385	7,1	2 488	2,7	3 377	3,7	889	1,0	3 008	3,3	3 202	3,5	5 690	6,3
1991	5 711	6,7	2 101	2,5	2 901	3,5	800	1,0	2 810	3,4	2 741	3,3	4 842	5,8
1992	4 992	6,1	2 039	2,5	2 746	3,4	707	0,9	2 246	2,8	2 660	3,3	4 699	5,8
1993	4 665	5,8	1 891	2,4	2 499	3,1	608	0,8	2 166	2,7	2 467	3,1	4 358	5,4
1994	4 309	5,6	1 853	2,4	2 480	3,2	627	0,8	1 829	2,4	3 113	4,0	4 966	6,4
1995	4 053	5,3	1 839	2,4	2 433	3,2	594	0,8	1 620	2,1	3 405	4,4	5 244	6,8
1996	3 962	5,0	1 867	2,3	2 388	3,0	521	0,7	1 574	2,0	3 573	4,5	5 440	6,8
1997	3 951	4,8	1 779	2,2	2 350	2,9	571	0,7	1 601	2,0	3 510	4,3	5 289	6,5
1998	3 666	4,7	1 677	2,1	2 200	2,8	523	0,7	1 466	1,9	3 190	4,0	4 867	6,2
1999	3 496	4,5	1 685	2,2	2 208	2,9	523	0,7	1 288	1,7	3 118	4,0	4 803	6,2
2000	3 362	4,4	1 594	2,1	2 092	2,7	498	0,6	1 270	1,7	3 084	4,0	4 678	6,1
2001	3 163	4,3	1 498	2,0	1 974	2,7	476	0,6	1 189	1,6	2 881	3,9	4 377	5,9
2002	3 036	4,2	1 507	2,1	1 978	2,8	471	0,7	1 058	1,5	2 700	3,7	4 207	5,8
2003	2 990	4,2	1 494	2,1	1 943	2,7	449	0,6	1 047	1,5	2 699	3,8	4 193	5,9
2004	2 918	4,1	1 446	2,0	1 892	2,7	446	0,6	1 026	1,5	2 728	3,9	4 174	5,9
2005	2 696	3,9	1 330	1,9	1 733	2,5	403	0,6	963	1,4	2 487	3,6	3 817	5,5
2006	2 579	3,8	1 324	2,0	1 738	2,6	414	0,6	841	1,3	2 420	3,6	3 744	5,5
2007	2 656	3,9	1 424	2,1	1 822	2,7	398	0,6	834	1,2	2 371	3,5	3 795	5,5
2008	2 414	3,5	1 220	1,8	1 607	2,4	387	0,6	807	1,2	2 412	3,5	3 632	5,3
2009	2 334	3,5	1 220	1,8	1 547	2,3	327	0,5	787	1,2	2 338	3,5	3 558	5,3
2010	2 322	3,4	1 175	1,7	1 541	2,3	366	0,5	781	1,2	2 466	3,6	3 641	5,4
2011	2 408	3,6	1 250	1,9	1 604	2,4	354	0,5	804	1,2	2 387	3,6	3 637	5,5
Früheres Bundesgebiet														
1955	34 284	41,9	19 699	24,0	23 050	28,1	3 351	4,1	11 234	13,7	16 558	19,8	36 257	43,3
1960	32 724	33,8	20 137	20,8	23 153	23,9	3 016	3,1	9 571	9,9	15 049	15,3	35 186	35,8
1965	24 947	23,8	17 342	16,6	19 194	18,4	1 852	1,8	5 753	5,5	12 901	12,2	30 243	28,6
1970	19 165	23,4	13 301	16,4	14 904	18,4	1 603	2,0	4 261	5,3	8 351	10,2	21 652	26,4
1975	11 875	19,7	6 967	11,6	8 316	13,8	1 349	2,2	3 559	5,9	4 689	7,7	11 656	19,3
1980	7 821	12,7	3 904	6,3	4 865	7,8	961	1,5	2 956	4,8	3 308	5,3	7 212	11,6
1981	7 257	11,6	3 401	5,4	4 358	7,0	957	1,5	2 899	4,6	3 204	5,1	6 605	10,5
1982	6 782	10,9	3 000	4,8	3 934	6,3	934	1,5	2 848	4,6	2 996	4,8	5 996	9,6
1983	6 099	10,2	2 748	4,6	3 487	5,9	739	1,2	2 612	4,4	2 790	4,7	5 538	9,3
1984	5 633	9,6	2 474	4,2	3 211	5,5	737	1,3	2 422	4,1	2 567	4,4	5 041	8,6
1985	5 244	8,9	2 217	3,8	2 907	5,0	690	1,2	2 337	4,0	2 414	4,1	4 631	7,9
1986	5 355	8,7	2 268	3,6	2 997	4,8	729	1,2	2 358	3,8	2 506	4,0	4 774	7,6
1987	5 318	8,3	2 235	3,5	2 977	4,6	742	1,2	2 341	3,6	2 485	3,9	4 720	7,3
1988	5 080	7,6	1 998	3,0	2 705	4,0	707	1,0	2 375	3,5	2 398	3,5	4 396	6,5
1989	5 074	7,5	2 023	3,0	2 722	4,0	699	1,0	2 352	3,5	2 368	3,5	4 391	6,4
1990	5 076	7,1	1 904	2,6	2 575	3,5	671	0,9	2 501	3,4	2 490	3,4	4 394	6,0

1) Unter Berücksichtigung der Geburtenentwicklung in den vorangegangenen 12 Monaten.

2) Geburtsgewicht von Totgeborenen vom 1.7.79 bis 31.3.94 mindestens 1000 Gramm, ab 1.4.94 mindestens 500 Gramm.

3) Sterblichkeit der Neugeborenen vor, während und in den ersten 7 Tagen nach der Geburt.

3 Sterbefälle

3.14 Sterbetafel 2009/2011

3.14.1 Männlich ¹⁾

Vollendetes Alter	Sterbewahrscheinlichkeit vom Alter x bis x+1	Überlebens-	Überlebende im Alter x	Gestorbene im Alter x bis unter x+1	Von den Überlebenden im Alter x		Durchschnittliche Lebenserwartung im Alter x in Jahren
					bis zum Alter x+1 durchlebte	insgesamt noch zu durchlebende	
x	q _x	p _x	l _x	d _x	L _x	e _x l _x	e _x
0	0,00386782	0,99613218	100 000	387	99 673	7771 876	77,72
1	0,00032721	0,99967279	99 613	33	99 597	7672 203	77,02
2	0,00018875	0,99981125	99 581	19	99 571	7572 606	76,04
3	0,00013906	0,99986094	99 562	14	99 555	7473 035	75,06
4	0,00013280	0,99986720	99 548	13	99 541	7373 480	74,07
5	0,00010804	0,99989196	99 535	11	99 529	7273 939	73,08
6	0,00010566	0,99989434	99 524	11	99 519	7174 409	72,09
7	0,00008239	0,99991761	99 513	8	99 509	7074 891	71,09
8	0,00008330	0,99991670	99 505	8	99 501	6975 381	70,10
9	0,00007853	0,99992147	99 497	8	99 493	6875 880	69,11
10	0,00008937	0,99991063	99 489	9	99 485	6776 387	68,11
11	0,00008582	0,99991418	99 480	9	99 476	6676 902	67,12
12	0,00011128	0,99988872	99 472	11	99 466	6577 426	66,12
13	0,00011090	0,99988910	99 461	11	99 455	6477 960	65,13
14	0,00015009	0,99984991	99 450	15	99 442	6378 505	64,14
15	0,00017803	0,99982197	99 435	18	99 426	6279 063	63,15
16	0,00025970	0,99974030	99 417	26	99 404	6179 637	62,16
17	0,00033879	0,99966121	99 391	34	99 374	6080 233	61,17
18	0,00048147	0,99951853	99 358	48	99 334	5980 858	60,20
19	0,00048868	0,99951132	99 310	49	99 285	5881 525	59,22
20	0,00053788	0,99946212	99 261	53	99 234	5782 239	58,25
21	0,00054041	0,99945959	99 208	54	99 181	5683 005	57,28
22	0,00053138	0,99946862	99 154	53	99 128	5583 824	56,31
23	0,00052279	0,99947721	99 101	52	99 076	5484 696	55,34
24	0,00055956	0,99944044	99 050	55	99 022	5385 620	54,37
25	0,00054939	0,99945061	98 994	54	98 967	5286 598	53,40
26	0,00058103	0,99941897	98 940	57	98 911	5187 631	52,43
27	0,00063296	0,99936704	98 882	63	98 851	5088 720	51,46
28	0,00060092	0,99939908	98 820	59	98 790	4989 869	50,49
29	0,00065759	0,99934241	98 760	65	98 728	4891 079	49,52
30	0,00063989	0,99936011	98 695	63	98 664	4792 351	48,56
31	0,00071375	0,99928625	98 632	70	98 597	4693 687	47,59
32	0,00073510	0,99926490	98 562	72	98 526	4595 090	46,62
33	0,00076333	0,99923667	98 489	75	98 452	4496 564	45,66
34	0,00079318	0,99920682	98 414	78	98 375	4398 112	44,69
35	0,00083999	0,99916001	98 336	83	98 295	4299 737	43,72
36	0,00088085	0,99911915	98 254	87	98 210	4201 442	42,76
37	0,00094888	0,99905112	98 167	93	98 120	4103 232	41,80
38	0,00109918	0,99890082	98 074	108	98 020	4005 111	40,84
39	0,00114800	0,99885200	97 966	112	97 910	3907 091	39,88
40	0,00128285	0,99871715	97 854	126	97 791	3809 182	38,93
41	0,00136952	0,99863048	97 728	134	97 661	3711 391	37,98
42	0,00152940	0,99847060	97 594	149	97 520	3613 729	37,03
43	0,00178321	0,99821679	97 445	174	97 358	3516 210	36,08
44	0,00198943	0,99801057	97 271	194	97 174	3418 852	35,15
45	0,00221497	0,99778503	97 078	215	96 970	3321 677	34,22
46	0,00247352	0,99752648	96 863	240	96 743	3224 707	33,29
47	0,00288669	0,99711331	96 623	279	96 484	3127 964	32,37
48	0,00320727	0,99679273	96 344	309	96 190	3031 480	31,47
49	0,00358384	0,99641616	96 035	344	95 863	2935 291	30,56

3 Sterbefälle

3.14 Sterbetafel 2009/2011

3.14.1 Männlich ^{*)}

Vollendetes Alter	Sterbewahrscheinlichkeit vom Alter x bis x+1	Überlebens-	Überlebende im Alter x	Gestorbene im Alter x bis unter x+1	Von den Überlebenden im Alter x bis zum Alter x+1		Durchschnittliche Lebenserwartung im Alter x in Jahren
					bis zum Alter x+1 durchlebte	insgesamt noch zu durchlebende	
x	q _x	p _x	l _x	d _x	L _x	e _x l _x	e _x
50	0,00400077	0,99599923	95 691	383	95 500	2839 428	29,67
51	0,00473103	0,99526897	95 308	451	95 083	2743 928	28,79
52	0,00500602	0,99499398	94 857	475	94 620	2648 845	27,92
53	0,00551973	0,99448027	94 382	521	94 122	2554 225	27,06
54	0,00619290	0,99380710	93 861	581	93 571	2460 103	26,21
55	0,00676611	0,99323389	93 280	631	92 965	2366 533	25,37
56	0,00728921	0,99271079	92 649	675	92 311	2273 568	24,54
57	0,00804515	0,99195485	91 974	740	91 604	2181 257	23,72
58	0,00879425	0,99120575	91 234	802	90 833	2089 653	22,90
59	0,00954303	0,99045697	90 431	863	90 000	1998 820	22,10
60	0,01039186	0,98960814	89 568	931	89 103	1908 820	21,31
61	0,01116513	0,98883487	88 638	990	88 143	1819 717	20,53
62	0,01198855	0,98801145	87 648	1 051	87 123	1731 574	19,76
63	0,01264343	0,98735657	86 597	1 095	86 050	1644 452	18,99
64	0,01409596	0,98590404	85 502	1 205	84 900	1558 402	18,23
65	0,01505891	0,98494109	84 297	1 269	83 662	1473 502	17,48
66	0,01654110	0,98345890	83 028	1 373	82 341	1389 840	16,74
67	0,01788010	0,98211990	81 654	1 460	80 924	1307 499	16,01
68	0,01914845	0,98085155	80 194	1 536	79 427	1226 575	15,30
69	0,02094265	0,97905735	78 659	1 647	77 835	1147 148	14,58
70	0,02276821	0,97723179	77 011	1 753	76 135	1069 313	13,89
71	0,02492804	0,97507196	75 258	1 876	74 320	993 178	13,20
72	0,02710852	0,97289148	73 382	1 989	72 387	918 858	12,52
73	0,02984970	0,97015030	71 393	2 131	70 327	846 471	11,86
74	0,03386753	0,96613247	69 262	2 346	68 089	776 144	11,21
75	0,03743755	0,96256245	66 916	2 505	65 663	708 055	10,58
76	0,04161773	0,95838227	64 411	2 681	63 070	642 392	9,97
77	0,04674576	0,95325424	61 730	2 886	60 287	579 321	9,38
78	0,05282011	0,94717989	58 844	3 108	57 290	519 034	8,82
79	0,05885408	0,94114592	55 736	3 280	54 096	461 744	8,28
80	0,06505277	0,93494723	52 456	3 412	50 750	407 647	7,77
81	0,07285302	0,92714698	49 044	3 573	47 257	356 898	7,28
82	0,08032828	0,91967172	45 471	3 653	43 644	309 641	6,81
83	0,08790407	0,91209593	41 818	3 676	39 980	265 996	6,36
84	0,09819141	0,90180859	38 142	3 745	36 269	226 016	5,93
85	0,10863478	0,89136522	34 397	3 737	32 529	189 747	5,52
86	0,12091242	0,87908758	30 660	3 707	28 807	157 218	5,13
87	0,13524707	0,86475293	26 953	3 645	25 130	128 412	4,76
88	0,14830927	0,85169073	23 308	3 457	21 579	103 281	4,43
89	0,16726755	0,83273245	19 851	3 320	18 191	81 702	4,12
90	0,17599623	0,82400377	16 530	2 909	15 076	63 511	3,84
91	0,19982011	0,80017989	13 621	2 722	12 260	48 435	3,56
92	0,21635120	0,78364880	10 899	2 358	9 720	36 175	3,32
93	0,23466118	0,76533882	8 541	2 004	7 539	26 455	3,10
94	0,25354363	0,74645637	6 537	1 657	5 708	18 916	2,89
95	0,27293451	0,72706549	4 880	1 332	4 214	13 207	2,71
96	0,29276938	0,70723062	3 548	1 039	3 028	8 994	2,54
97	0,31298378	0,68701622	2 509	785	2 116	5 965	2,38
98	0,33351351	0,66648649	1 724	575	1 436	3 849	2,23
99	0,35429504	0,64570496	1 149	407	945	2 412	2,10
100	0,37526575	0,62473425	742	278	603	1 467	1,98

*) Ab dem Alter von 92 Jahren handelt es sich bei der Sterbewahrscheinlichkeit um geschätzte Werte.

Hinweis: Eine neue "Allgemeine Sterbetafel" wird jeweils nach Vorliegen der Ergebnisse einer Volkszählung berechnet. Zuletzt wurde die "Allgemeine Sterbetafel 1986/88" im Statistischen Jahrbuch 1991 und in Fachserie 1, Reihe 1. S.2 veröffentlicht.

3 Sterbefälle

3.14 Sterbetafel 2009/2011

3.14.2 Weiblich ^{*)}

Vollendetes Alter	Sterbewahrscheinlichkeit vom Alter x bis x+1	Überlebens-	Überlebende im Alter x	Gestorbene im Alter x bis unter x+1	Von den Überlebenden im Alter x		Durchschnittliche Lebenserwartung im Alter x in Jahren
					bis zum Alter x+1 durchlebte	insgesamt noch zu durchlebende	
x	q _x	p _x	l _x	d _x	Jahre		e _x
					L _x	e _x l _x	
0	0,00315269	0,99684731	100 000	315	99 731	8272 544	82,73
1	0,00026396	0,99973604	99 685	26	99 672	8172 812	81,99
2	0,00014894	0,99985106	99 658	15	99 651	8073 141	81,01
3	0,00011173	0,99988827	99 644	11	99 638	7973 490	80,02
4	0,00011918	0,99988082	99 632	12	99 627	7873 852	79,03
5	0,00010107	0,99989893	99 621	10	99 616	7774 225	78,04
6	0,00008709	0,99991291	99 610	9	99 606	7674 610	77,05
7	0,00008583	0,99991417	99 602	9	99 598	7575 004	76,05
8	0,00007364	0,99992636	99 593	7	99 590	7475 406	75,06
9	0,00006898	0,99993102	99 586	7	99 583	7375 816	74,06
10	0,00007097	0,99992903	99 579	7	99 576	7276 234	73,07
11	0,00007997	0,99992003	99 572	8	99 568	7176 658	72,08
12	0,00008050	0,99991950	99 564	8	99 560	7077 090	71,08
13	0,00008958	0,99991042	99 556	9	99 552	6977 530	70,09
14	0,00010839	0,99989161	99 547	11	99 542	6877 979	69,09
15	0,00012579	0,99987421	99 536	13	99 530	6778 437	68,10
16	0,00015387	0,99984613	99 524	15	99 516	6678 907	67,11
17	0,00016047	0,99983953	99 508	16	99 500	6579 391	66,12
18	0,00022841	0,99977159	99 493	23	99 481	6479 890	65,13
19	0,00020654	0,99979346	99 470	21	99 460	6380 409	64,14
20	0,00022199	0,99977801	99 449	22	99 438	6280 950	63,16
21	0,00020929	0,99979071	99 427	21	99 417	6181 512	62,17
22	0,00022433	0,99977567	99 406	22	99 395	6082 095	61,18
23	0,00022858	0,99977142	99 384	23	99 373	5982 700	60,20
24	0,00020214	0,99979786	99 361	20	99 351	5883 327	59,21
25	0,00021998	0,99978002	99 341	22	99 330	5783 976	58,22
26	0,00023667	0,99976333	99 319	24	99 308	5684 645	57,24
27	0,00026865	0,99973135	99 296	27	99 283	5585 338	56,25
28	0,00025287	0,99974713	99 269	25	99 257	5486 055	55,26
29	0,00028692	0,99971308	99 244	28	99 230	5386 798	54,28
30	0,00028303	0,99971697	99 216	28	99 202	5287 568	53,29
31	0,00030202	0,99969798	99 188	30	99 173	5188 367	52,31
32	0,00035447	0,99964553	99 158	35	99 140	5089 194	51,32
33	0,00036564	0,99963436	99 122	36	99 104	4990 054	50,34
34	0,00042478	0,99957522	99 086	42	99 065	4890 950	49,36
35	0,00039776	0,99960224	99 044	39	99 024	4791 885	48,38
36	0,00047521	0,99952479	99 005	47	98 981	4692 860	47,40
37	0,00053368	0,99946632	98 958	53	98 931	4593 879	46,42
38	0,00055671	0,99944329	98 905	55	98 877	4494 948	45,45
39	0,00066155	0,99933845	98 850	65	98 817	4396 070	44,47
40	0,00070623	0,99929377	98 784	70	98 750	4297 253	43,50
41	0,00080150	0,99919850	98 715	79	98 675	4198 504	42,53
42	0,00089009	0,99910991	98 636	88	98 592	4099 829	41,57
43	0,00102394	0,99897606	98 548	101	98 497	4001 237	40,60
44	0,00112316	0,99887684	98 447	111	98 392	3902 740	39,64
45	0,00126923	0,99873077	98 336	125	98 274	3804 348	38,69
46	0,00140911	0,99859089	98 211	138	98 142	3706 074	37,74
47	0,00163512	0,99836488	98 073	160	97 993	3607 932	36,79
48	0,00176843	0,99823157	97 913	173	97 826	3509 939	35,85
49	0,00205765	0,99794235	97 740	201	97 639	3412 113	34,91

3 Sterbefälle

3.14 Sterbetafel 2009/2011

3.14.2 Weiblich *)

Vollendetes Alter	Sterbewahrscheinlichkeit vom Alter x bis x+1	Überlebens-	Überlebende im Alter x	Gestorbene im Alter x bis unter x+1	Von den Überlebenden im Alter x		Durchschnittliche Lebenserwartung im Alter x in Jahren
					bis zum Alter x+1 durchlebte	insgesamt noch zu durchlebende	
x	q _x	p _x	l _x	d _x	Jahre		e _x
					L _x	e _x l _x	
50	0,00220300	0,99779700	97 538	215	97 431	3314 474	33,98
51	0,00244679	0,99755321	97 324	238	97 204	3217 043	33,06
52	0,00274537	0,99725463	97 085	267	96 952	3119 839	32,13
53	0,00300654	0,99699346	96 819	291	96 673	3022 887	31,22
54	0,00319122	0,99680878	96 528	308	96 374	2926 213	30,31
55	0,00354317	0,99645683	96 220	341	96 049	2829 839	29,41
56	0,00377220	0,99622780	95 879	362	95 698	2733 790	28,51
57	0,00399657	0,99600343	95 517	382	95 326	2638 092	27,62
58	0,00441231	0,99558769	95 135	420	94 926	2542 766	26,73
59	0,00472202	0,99527798	94 716	447	94 492	2447 840	25,84
60	0,00538935	0,99461065	94 268	508	94 014	2353 348	24,96
61	0,00574671	0,99425329	93 760	539	93 491	2259 334	24,10
62	0,00630765	0,99369235	93 222	588	92 928	2165 843	23,23
63	0,00673786	0,99326214	92 634	624	92 321	2072 915	22,38
64	0,00734941	0,99265059	92 009	676	91 671	1980 594	21,53
65	0,00780987	0,99219013	91 333	713	90 977	1888 923	20,68
66	0,00855426	0,99144574	90 620	775	90 232	1797 946	19,84
67	0,00913231	0,99086769	89 845	820	89 434	1707 714	19,01
68	0,00971063	0,99028937	89 024	864	88 592	1618 279	18,18
69	0,01062152	0,98937848	88 160	936	87 692	1529 687	17,35
70	0,01160472	0,98839528	87 223	1 012	86 717	1441 996	16,53
71	0,01287719	0,98712281	86 211	1 110	85 656	1355 279	15,72
72	0,01447772	0,98552228	85 101	1 232	84 485	1269 623	14,92
73	0,01626120	0,98373880	83 869	1 364	83 187	1185 138	14,13
74	0,01860754	0,98139246	82 505	1 535	81 737	1101 951	13,36
75	0,02145793	0,97854207	80 970	1 737	80 101	1020 213	12,60
76	0,02449281	0,97550719	79 232	1 941	78 262	940 112	11,87
77	0,02772371	0,97227629	77 292	2 143	76 220	861 850	11,15
78	0,03206826	0,96793174	75 149	2 410	73 944	785 630	10,45
79	0,03630593	0,96369407	72 739	2 641	71 419	711 686	9,78
80	0,04176558	0,95823442	70 098	2 928	68 634	640 267	9,13
81	0,04759035	0,95240965	67 171	3 197	65 572	571 633	8,51
82	0,05514431	0,94485569	63 974	3 528	62 210	506 060	7,91
83	0,06271158	0,93728842	60 446	3 791	58 551	443 850	7,34
84	0,07231571	0,92768429	56 655	4 097	54 607	385 300	6,80
85	0,08275464	0,91724536	52 558	4 349	50 384	330 693	6,29
86	0,09422269	0,90577731	48 209	4 542	45 938	280 309	5,81
87	0,10829159	0,89170841	43 667	4 729	41 302	234 372	5,37
88	0,12228715	0,87771285	38 938	4 762	36 557	193 069	4,96
89	0,14151697	0,85848303	34 176	4 837	31 758	156 512	4,58
90	0,15479557	0,84520443	29 340	4 542	27 069	124 754	4,25
91	0,17768652	0,82231348	24 798	4 406	22 595	97 686	3,94
92	0,18922594	0,81077406	20 392	3 859	18 462	75 091	3,68
93	0,20725262	0,79274738	16 533	3 427	14 820	56 628	3,43
94	0,22588264	0,77411736	13 107	2 961	11 626	41 808	3,19
95	0,24505411	0,75494589	10 146	2 486	8 903	30 182	2,97
96	0,26470456	0,73529544	7 660	2 028	6 646	21 279	2,78
97	0,28477128	0,71522872	5 632	1 604	4 830	14 633	2,60
98	0,30519163	0,69480837	4 028	1 229	3 414	9 803	2,43
99	0,32590336	0,67409664	2 799	912	2 343	6 390	2,28
100	0,34684491	0,65315509	1 887	654	1 560	4 047	2,14

*) Ab dem Alter von 92 Jahren handelt es sich bei der Sterbewahrscheinlichkeit um geschätzte Werte.

Hinweis: Eine neue "Allgemeine Sterbetafel" wird jeweils nach Vorliegen der Ergebnisse einer Volkszählung berechnet. Zuletzt wurde die "Allgemeine Sterbetafel 1986/88" im Statistischen Jahrbuch 1991 und in Fachserie 1, Reihe 1. S.2 veröffentlicht.

3 Sterbefälle

3.15 Allgemeine Sterbetafeln in abgekürzter Form *)

3.15.1 Lebenserwartung

Vollendetes Altersjahr x ¹⁾	1871/81	1891/1900	1901/10	1910/11	1924/26	1932/34	1949/51	1960/62	1970/72	1986/88
Lebenserwartung in Jahren										
Männlich										
0	35,58	40,56	44,82	47,41	55,97	59,86	64,56	66,86	67,41	71,70
1	46,52	51,85	55,12	56,86	62,24	64,43	67,80	68,31	68,20	71,38
5	49,39	53,27	55,15	56,21	60,09	61,70	64,47	64,68	64,49	67,52
10	46,51	49,66	51,16	52,08	55,63	57,28	59,76	59,88	59,68	62,61
15	42,38	45,31	46,71	47,60	51,00	52,62	54,98	55,02	54,81	57,68
20	38,45	41,23	42,56	43,43	46,70	48,16	50,34	50,34	50,21	52,89
25	34,96	37,38	38,59	39,39	42,70	43,83	45,83	45,78	45,65	48,17
30	31,41	33,46	34,55	35,29	38,56	39,47	41,32	41,14	41,00	43,41
35	27,88	29,59	30,53	31,18	34,30	35,13	36,80	36,50	36,35	38,69
40	24,46	25,89	26,64	27,18	30,05	30,83	32,32	31,91	31,77	34,02
45	21,16	22,37	22,94	23,35	25,90	26,61	27,93	27,41	27,33	29,47
50	17,98	19,00	19,43	19,71	21,89	22,54	23,75	23,10	23,05	25,11
55	14,96	15,81	16,16	16,30	18,09	18,69	19,85	19,08	19,02	21,01
60	12,11	12,82	13,14	13,18	14,60	15,11	16,20	15,49	15,31	17,24
65	9,55	10,12	10,40	10,38	11,46	11,87	12,84	12,36	12,06	13,77
70	7,34	7,76	7,99	7,90	8,74	9,05	9,84	9,60	9,35	10,65
75	5,51	5,80	5,97	5,84	6,50	6,68	7,28	7,20	7,17	7,98
80	4,10	4,23	4,38	4,25	4,77	4,84	5,24	5,24	5,36	5,86
85	3,06	3,05	3,18	3,13	3,50	3,52	3,72	3,76	3,92	4,28
90	2,34	2,23	2,35	2,30	2,68	2,63	2,66	2,69	2,81	3,15
Weiblich										
0	38,45	43,97	48,33	50,68	58,82	62,81	68,48	72,39	73,83	78,03
1	48,06	53,78	57,20	58,78	63,89	66,41	71,01	73,46	74,32	77,59
5	51,01	55,22	57,27	58,10	61,62	63,56	67,61	69,78	70,56	73,71
10	48,18	51,71	53,35	53,99	57,11	59,09	62,84	64,93	65,70	68,77
15	44,15	47,47	49,00	49,58	52,47	54,39	57,99	60,02	60,79	63,83
20	40,19	43,37	44,84	45,35	48,09	49,84	53,24	55,17	55,97	58,92
25	36,53	39,43	40,84	41,28	43,92	45,43	48,55	50,33	51,14	54,03
30	33,07	35,62	36,94	37,30	39,76	41,05	43,89	45,53	46,30	49,15
35	29,68	31,87	33,04	33,32	35,56	36,67	39,26	40,78	41,50	44,30
40	26,32	28,14	29,16	29,38	31,37	32,33	34,67	36,09	36,77	39,50
45	22,84	24,37	25,25	25,39	27,20	28,02	30,14	31,48	32,14	34,79
50	19,29	20,58	21,35	21,45	23,12	23,85	25,75	27,00	27,65	30,18
55	15,88	16,96	17,64	17,68	19,20	19,85	21,50	22,65	23,32	25,70
60	12,71	13,60	14,17	14,17	15,51	16,07	17,46	18,48	19,12	21,39
65	9,96	10,62	11,09	11,03	12,17	12,60	13,72	14,60	15,18	17,30
70	7,60	8,10	8,45	8,35	9,27	9,58	10,42	11,12	11,63	13,50
75	5,66	6,07	6,30	6,19	6,87	7,09	7,68	8,16	8,59	10,09
80	4,22	4,48	4,65	4,52	5,06	5,15	5,57	5,85	6,16	7,27
85	3,14	3,32	3,40	3,36	3,76	3,70	4,02	4,17	4,37	5,12
90	2,37	2,52	2,59	2,49	2,92	2,72	2,89	3,03	3,16	3,61

*) Bis 1932/34 Reichsgebiet, jeweiliger Gebietsstand.
1949/51 fr. Bundesgebiet ohne das Saarland und Berlin,
1960/62 und 1970/72 fr. Bundesgebiet, 1986/88 Deutschland.

1) Es beziehen sich: Das Alter 0 auf den Zeitpunkt der Geburt, die anderen Altersangaben auf den Zeitpunkt, an dem jemand genau x Jahre alt geworden ist.

3 Sterbefälle

3.15 Allgemeine Sterbetafeln in abgekürzter Form *)

3.15.2 Absterbeordnung

Vollendetes Altersjahr x ¹⁾	1871/81	1891/1900	1901/10	1910/11	1924/26	1932/34	1949/51	1960/62	1970/72	1986/88
Von 100 000 Lebendgeborenen erreichen vorstehendes Alter (Absterbeordnung)										
Männlich										
0	100 000	100 000	100 000	100 000	100 000	100 000	100 000	100 000	100 000	100 000
1	74 727	76 614	79 766	81 855	88 462	91 465	93 823	96 467	97 400	99 056
5	64 871	69 194	74 211	77 213	85 855	89 654	92 880	95 929	96 989	98 859
10	62 089	67 369	72 827	75 984	85 070	88 793	92 444	95 620	96 692	98 728
15	60 892	66 462	72 007	75 189	84 469	88 244	92 097	95 388	96 459	98 610
20	59 287	65 049	70 647	73 832	83 268	87 298	91 466	94 812	95 732	98 227
25	56 892	63 168	68 881	72 130	81 429	86 032	90 531	93 948	94 858	97 700
30	54 454	61 274	67 092	70 425	79 726	84 715	89 518	93 166	94 097	97 172
35	51 815	59 111	65 104	68 545	78 111	83 234	88 428	92 322	93 245	96 516
40	48 775	56 402	62 598	66 227	76 313	81 481	87 102	91 218	92 089	95 635
45	45 272	53 037	59 405	63 238	74 032	79 285	85 342	89 659	90 363	94 297
50	41 228	49 002	55 340	59 349	71 006	76 322	82 648	87 230	87 781	92 105
55	36 544	44 133	50 186	54 290	66 818	72 147	78 562	83 221	83 789	88 527
60	31 124	38 308	43 807	47 736	60 883	66 293	72 852	76 652	77 675	82 988
65	24 802	31 294	36 079	39 527	52 715	58 106	64 999	66 941	68 242	75 121
70	17 750	23 195	27 136	29 905	41 906	47 059	54 394	54 461	54 909	64 284
75	10 743	14 730	17 586	19 328	28 998	33 479	40 700	39 784	38 872	49 844
80	5 035	7 330	8 987	9 711	16 066	19 122	25 106	24 156	23 167	32 569
85	1 635	2 497	3 212	3 297	6 371	7 732	11 321	10 861	10 595	16 354
90	330	492	683	679	1 599	1 966	3 175	3 092	3 251	5 650
Weiblich										
0	100 000	100 000	100 000	100 000	100 000	100 000	100 000	100 000	100 000	100 000
1	78 260	80 138	82 952	84 695	90 608	93 161	95 091	97 222	98 016	99 288
5	68 126	72 623	77 334	80 077	88 169	91 535	94 270	96 782	97 690	99 131
10	65 237	70 646	75 845	78 816	87 452	90 753	93 937	96 579	97 492	99 043
15	63 878	69 562	74 887	77 930	86 877	90 270	93 701	96 434	97 349	98 964
20	62 324	68 201	73 564	76 659	85 808	89 490	93 295	96 188	97 059	98 804
25	60 174	66 467	71 849	75 043	84 275	88 390	92 711	95 884	96 755	98 614
30	57 566	64 385	69 848	73 115	82 597	87 139	92 039	95 485	96 429	98 393
35	54 685	62 047	67 679	71 020	80 847	85 754	91 221	94 949	95 997	98 081
40	51 576	59 467	65 283	68 659	78 917	84 135	90 225	94 184	95 331	97 606
45	48 481	56 751	62 717	66 187	76 704	82 211	88 901	93 081	94 308	96 848
50	45 245	53 768	59 812	63 231	73 943	79 620	86 991	91 442	92 683	95 680
55	41 308	49 938	55 984	59 350	70 236	76 038	84 225	89 063	90 272	93 891
60	36 293	44 814	50 780	54 016	65 076	70 984	80 166	85 484	86 903	91 162
65	29 703	37 828	43 540	46 484	57 671	63 712	73 875	79 839	81 647	86 943
70	21 901	28 917	34 078	36 448	47 255	53 184	63 994	70 840	73 157	80 383
75	13 677	18 900	23 006	24 517	34 028	39 132	49 605	57 076	60 033	70 064
80	6 570	9 773	12 348	12 981	19 711	23 500	31 787	38 507	42 046	54 189
85	2 232	3 568	4 752	4 794	8 372	10 323	15 225	19 500	22 478	33 756
90	471	821	1 131	1 126	2 356	2 868	4 815	6 480	8 016	14 870

*) Bis 1932/34 Reichsgebiet, jeweiliger Gebietsstand.
1949/51 fr. Bundesgebiet ohne das Saarland und Berlin,
1960/62 und 1970/72 fr. Bundesgebiet, 1986/88 Deutschland.

1) Es beziehen sich: Das Alter 0 auf den Zeitpunkt der Geburt, die anderen Altersangaben auf den Zeitpunkt, an dem jemand genau x Jahre alt geworden ist.

3 Sterbefälle

3.16 Durchschnittliche weitere Lebenserwartung nach Altersstufen

Früheres Bundesgebiet

Vollendetes Alter x ¹⁾	Geschlecht	Abgekürzte Sterbetafel						
		1960/62 ²⁾	1961/63	1962/64	1963/65	1964/66	1965/67	1966/68
		Jahre						
Alter 0	Männer	66,86	67,05	67,28	67,43	67,60	67,62	67,55
	Frauen	72,39	72,70	73,03	73,24	73,51	73,57	73,58
Alter 1	Männer	68,31	68,32	68,38	68,39	68,48	68,44	68,34
	Frauen	73,46	73,62	73,82	73,92	74,10	74,10	74,07
Alter 2	Männer	67,46	67,48	67,52	67,53	67,61	67,56	67,46
	Frauen	72,60	72,76	72,95	73,04	73,22	73,21	73,18
Alter 5	Männer	64,68	64,69	64,72	64,72	64,80	64,75	64,64
	Frauen	69,78	69,94	70,11	70,20	70,37	70,36	70,33
Alter 10	Männer	59,88	59,89	59,91	59,92	59,99	59,94	59,84
	Frauen	64,93	65,08	65,26	65,33	65,50	65,50	65,47
Alter 15	Männer	55,02	55,02	55,05	55,06	55,13	55,08	54,98
	Frauen	60,02	60,17	60,35	60,42	60,60	60,59	60,56
Alter 20	Männer	50,34	50,34	50,37	50,38	50,46	50,41	50,32
	Frauen	55,17	55,32	55,49	55,56	55,74	55,73	55,71
Alter 25	Männer	45,78	45,76	45,79	45,78	45,86	45,80	45,71
	Frauen	50,33	50,48	50,65	50,71	50,89	50,89	50,87
Alter 30	Männer	41,14	41,11	41,13	41,12	41,19	41,13	41,04
	Frauen	45,53	45,68	45,83	45,89	46,06	46,06	46,04
Alter 35	Männer	36,50	36,46	36,48	36,47	36,54	36,48	36,37
	Frauen	40,78	40,91	41,06	41,11	41,29	41,27	41,24
Alter 40	Männer	31,91	31,86	31,89	31,87	31,95	31,89	31,79
	Frauen	36,09	36,21	36,35	36,40	36,57	36,55	36,52
Alter 45	Männer	27,41	27,38	27,40	27,39	27,47	27,40	27,30
	Frauen	31,48	31,61	31,75	31,80	31,96	31,93	31,90
Alter 50	Männer	23,10	23,06	23,08	23,06	23,15	23,10	23,01
	Frauen	27,00	27,12	27,26	27,31	27,47	27,45	27,41
Alter 55	Männer	19,08	19,03	19,05	19,03	19,11	19,05	18,96
	Frauen	22,65	22,75	22,90	22,96	23,12	23,10	23,06
Alter 60	Männer	15,49	15,43	15,44	15,41	15,48	15,41	15,29
	Frauen	18,48	18,58	18,74	18,79	18,95	18,92	18,88
Alter 65	Männer	12,36	12,30	12,31	12,28	12,34	12,24	12,10
	Frauen	14,60	14,70	14,85	14,91	15,07	15,03	14,98
Alter 70	Männer	9,60	9,58	9,60	9,59	9,66	9,57	9,45
	Frauen	11,12	11,18	11,34	11,41	11,56	11,52	11,46
Alter 75	Männer	7,20	7,18	7,24	7,26	7,36	7,29	7,19
	Frauen	8,16	8,20	8,36	8,43	8,57	8,52	8,45
Alter 80	Männer	5,24	5,23	5,31	5,34	5,44	5,36	5,28
	Frauen	5,85	5,87	6,01	6,07	6,19	6,13	6,05
Alter 85	Männer	3,76	3,74	3,83	3,87	4,00	3,91	3,84
	Frauen	4,17	4,16	4,30	4,36	4,48	4,41	4,33
Alter 90	Männer	2,69	2,68	2,85	2,91	3,03	2,84	2,77
	Frauen	3,03	2,97	3,19	3,27	3,40	3,25	3,16

1) Es beziehen sich: Das Alter 0 auf den Zeitpunkt der Geburt, die anderen Altersangaben auf den Zeitpunkt, an dem jemand genau x Jahre alt geworden ist.

2) Allgemeine Sterbetafel.

3 Sterbefälle

3.16 Durchschnittliche weitere Lebenserwartung nach Altersstufen

Früheres Bundesgebiet

Vollendetes Alter x ¹⁾	Geschlecht	Abgekürzte Sterbetafel						
		1967/69	1968/70	1969/71	1970/72 ²⁾	1971/73	1972/74	1973/75
Jahre								
Alter 0	Männer	67,39	67,24	67,25	67,41	67,61	67,87	68,04
	Frauen	73,51	73,44	73,56	73,83	74,09	74,36	74,54
Alter 1	Männer	68,17	68,03	68,06	68,20	68,39	68,61	68,70
	Frauen	73,99	73,92	74,06	74,32	74,57	74,80	74,91
Alter 2	Männer	67,29	67,15	67,18	67,31	67,49	67,70	67,79
	Frauen	73,10	73,03	73,17	73,42	73,66	73,88	74,00
Alter 5	Männer	64,47	64,33	64,36	64,49	64,66	64,86	64,94
	Frauen	70,25	70,18	70,32	70,56	70,79	71,01	71,12
Alter 10	Männer	59,67	59,52	59,55	59,68	59,84	60,03	60,10
	Frauen	65,39	65,32	65,46	65,70	65,93	66,14	66,25
Alter 15	Männer	54,80	54,66	54,69	54,81	54,97	55,16	55,22
	Frauen	60,48	60,42	60,56	60,79	61,02	61,22	61,33
Alter 20	Männer	50,16	50,03	50,08	50,21	50,36	50,53	50,59
	Frauen	55,64	55,58	55,72	55,97	56,19	56,39	56,49
Alter 25	Männer	45,54	45,42	45,50	45,65	45,79	45,93	45,97
	Frauen	50,80	50,74	50,89	51,14	51,36	51,54	51,64
Alter 30	Männer	40,87	40,75	40,84	41,00	41,12	41,24	41,27
	Frauen	45,96	45,90	46,05	46,30	46,52	46,70	46,80
Alter 35	Männer	36,20	36,09	36,19	36,35	36,46	36,58	36,60
	Frauen	41,16	41,10	41,25	41,50	41,71	41,90	41,99
Alter 40	Männer	31,61	31,51	31,60	31,77	31,88	31,99	32,01
	Frauen	36,44	36,38	36,53	36,77	36,98	37,15	37,24
Alter 45	Männer	27,14	27,04	27,15	27,33	27,44	27,54	27,56
	Frauen	31,82	31,76	31,91	32,14	32,34	32,52	32,60
Alter 50	Männer	22,85	22,76	22,87	23,05	23,16	23,27	23,30
	Frauen	27,34	27,29	27,44	27,65	27,85	28,01	28,10
Alter 55	Männer	18,80	18,72	18,84	19,02	19,14	19,25	19,28
	Frauen	23,00	22,95	23,11	23,32	23,51	23,67	23,75
Alter 60	Männer	15,12	15,02	15,13	15,31	15,42	15,52	15,54
	Frauen	18,81	18,77	18,92	19,12	19,30	19,46	19,53
Alter 65	Männer	11,93	11,83	11,92	12,06	12,13	12,20	12,21
	Frauen	14,92	14,86	15,00	15,18	15,34	15,48	15,54
Alter 70	Männer	9,30	9,20	9,27	9,35	9,39	9,43	9,42
	Frauen	11,42	11,36	11,49	11,63	11,77	11,88	11,92
Alter 75	Männer	7,10	7,05	7,12	7,17	7,16	7,19	7,16
	Frauen	8,43	8,38	8,49	8,59	8,69	8,79	8,81
Alter 80	Männer	5,25	5,24	5,32	5,36	5,36	5,40	5,37
	Frauen	6,04	6,01	6,09	6,16	6,23	6,30	6,31
Alter 85	Männer	3,78	3,79	3,88	3,92	3,93	3,97	3,96
	Frauen	4,30	4,27	4,33	4,37	4,41	4,46	4,48
Alter 90	Männer	2,72	2,78	2,86	2,81	2,82	2,87	2,89
	Frauen	3,15	3,10	3,18	3,16	3,17	3,20	3,23

1) Es beziehen sich: Das Alter 0 auf den Zeitpunkt der Geburt, die anderen Altersangaben auf den Zeitpunkt, an dem jemand genau x Jahre alt geworden ist.

2) Allgemeine Sterbetafel.

3 Sterbefälle

3.16 Durchschnittliche weitere Lebenserwartung nach Altersstufen

Früheres Bundesgebiet

Vollendetes Alter x ¹⁾	Geschlecht	Abgekürzte Sterbetafel						
		1974/76	1975/77	1976/78	1977/79	1978/80	1979/81	1980/82
Jahre								
Alter 0	Männer	68,30	68,61	68,99	69,34	69,57	69,90	70,18
	Frauen	74,81	75,21	75,63	76,02	76,29	76,59	76,85
Alter 1	Männer	68,82	68,98	69,23	69,50	69,66	69,91	70,11
	Frauen	75,09	75,36	75,68	75,99	76,22	76,44	76,66
Alter 2	Männer	67,91	68,07	68,31	68,57	68,73	68,97	69,17
	Frauen	74,17	74,44	74,75	75,06	75,29	75,51	75,72
Alter 5	Männer	65,05	65,21	65,45	65,70	65,85	66,09	66,28
	Frauen	71,29	71,55	71,86	72,17	72,39	72,61	72,81
Alter 10	Männer	60,21	60,35	60,59	60,84	60,99	61,22	61,40
	Frauen	66,40	66,67	66,97	67,27	67,49	67,70	67,90
Alter 15	Männer	55,32	55,46	55,70	55,95	56,09	56,31	56,49
	Frauen	61,48	61,75	62,05	62,35	62,56	62,77	62,97
Alter 20	Männer	50,69	50,84	51,06	51,29	51,42	51,63	51,79
	Frauen	56,65	56,92	57,22	57,51	57,71	57,91	58,10
Alter 25	Männer	46,06	46,23	46,45	46,69	46,80	46,99	47,14
	Frauen	51,80	52,07	52,38	52,66	52,86	53,05	53,23
Alter 30	Männer	41,36	41,53	41,75	41,99	42,09	42,28	42,42
	Frauen	46,95	47,23	47,53	47,82	48,01	48,20	48,37
Alter 35	Männer	36,69	36,86	37,08	37,30	37,40	37,57	37,71
	Frauen	42,14	42,42	42,72	43,01	43,19	43,37	43,55
Alter 40	Männer	32,09	32,26	32,48	32,69	32,78	32,94	33,07
	Frauen	37,39	37,66	37,96	38,25	38,43	38,60	38,78
Alter 45	Männer	27,65	27,81	28,02	28,22	28,31	28,46	28,59
	Frauen	32,74	33,01	33,30	33,57	33,74	33,91	34,09
Alter 50	Männer	23,40	23,56	23,78	23,97	24,06	24,19	24,30
	Frauen	28,23	28,49	28,78	29,04	29,20	29,36	29,52
Alter 55	Männer	19,37	19,54	19,74	19,93	20,02	20,16	20,27
	Frauen	23,88	24,12	24,39	24,64	24,79	24,94	25,09
Alter 60	Männer	15,64	15,80	15,99	16,19	16,28	16,41	16,51
	Frauen	19,66	19,91	20,17	20,41	20,53	20,69	20,82
Alter 65	Männer	12,28	12,42	12,60	12,78	12,87	13,00	13,09
	Frauen	15,66	15,89	16,14	16,37	16,49	16,63	16,77
Alter 70	Männer	9,47	9,58	9,71	9,85	9,91	10,01	10,09
	Frauen	12,02	12,22	12,44	12,64	12,75	12,87	12,99
Alter 75	Männer	7,20	7,28	7,39	7,49	7,52	7,59	7,64
	Frauen	8,89	9,06	9,24	9,41	9,49	9,58	9,67
Alter 80	Männer	5,40	5,47	5,55	5,64	5,67	5,70	5,73
	Frauen	6,37	6,50	6,63	6,77	6,84	6,91	6,98
Alter 85	Männer	4,00	4,07	4,15	4,25	4,29	4,32	4,34
	Frauen	4,51	4,61	4,71	4,82	4,86	4,90	4,95
Alter 90	Männer	2,93	3,00	3,08	3,20	3,27	3,36	3,42
	Frauen	3,26	3,34	3,40	3,49	3,55	3,59	3,62

1) Es beziehen sich: Das Alter 0 auf den Zeitpunkt der Geburt, die anderen Altersangaben auf den Zeitpunkt, an dem jemand genau x Jahre alt geworden ist.

3 Sterbefälle

3.16 Durchschnittliche weitere Lebenserwartung nach Altersstufen

Früheres Bundesgebiet

Vollendetes Alter x ¹⁾	Geschlecht	Abgekürzte Sterbetafel						
		1981/83	1982/84	1983/85	1984/86	1985/87	1986/88 ²⁾	1987/89
Jahre								
Alter 0	Männer	70,46	70,84	71,18	71,54	71,81	72,21	72,39
	Frauen	77,09	77,47	77,79	78,10	78,37	78,68	78,88
Alter 1	Männer	70,32	70,65	70,95	71,27	71,52	71,88	72,03
	Frauen	76,84	77,18	77,45	77,73	77,97	78,23	78,41
Alter 2	Männer	69,38	69,71	70,01	70,33	70,57	70,93	71,08
	Frauen	75,90	76,23	76,50	76,78	77,02	77,28	77,45
Alter 5	Männer	66,48	66,81	67,09	67,41	67,65	68,02	68,16
	Frauen	72,99	73,31	73,58	73,85	74,08	74,35	74,52
Alter 10	Männer	61,59	61,91	62,18	62,49	62,73	63,10	63,24
	Frauen	68,07	68,39	68,66	68,92	69,15	69,40	69,58
Alter 15	Männer	56,68	56,99	57,25	57,56	57,80	58,17	58,30
	Frauen	63,14	63,45	63,71	63,98	64,20	64,46	64,62
Alter 20	Männer	51,97	52,26	52,50	52,79	53,01	53,37	53,50
	Frauen	58,27	58,57	58,83	59,08	59,30	59,55	59,72
Alter 25	Männer	47,30	47,58	47,80	48,07	48,27	48,65	48,76
	Frauen	53,40	53,70	53,95	54,19	54,41	54,66	54,82
Alter 30	Männer	42,58	42,84	43,05	43,30	43,51	43,88	43,99
	Frauen	48,54	48,83	49,07	49,31	49,52	49,77	49,93
Alter 35	Männer	37,86	38,11	38,31	38,56	38,76	39,14	39,25
	Frauen	43,70	43,99	44,22	44,46	44,66	44,91	45,08
Alter 40	Männer	33,22	33,46	33,64	33,88	34,07	34,46	34,57
	Frauen	38,93	39,21	39,44	39,67	39,87	40,11	40,27
Alter 45	Männer	28,72	28,94	29,11	29,33	29,52	29,88	29,99
	Frauen	34,23	34,51	34,73	34,96	35,15	35,40	35,55
Alter 50	Männer	24,41	24,62	24,77	24,98	25,15	25,50	25,60
	Frauen	29,65	29,91	30,12	30,34	30,53	30,78	30,93
Alter 55	Männer	20,38	20,57	20,71	20,89	21,05	21,37	21,45
	Frauen	25,22	25,46	25,66	25,86	26,04	26,28	26,43
Alter 60	Männer	16,61	16,78	16,92	17,10	17,26	17,55	17,63
	Frauen	20,93	21,17	21,36	21,55	21,72	21,95	22,09
Alter 65	Männer	13,19	13,37	13,49	13,65	13,78	14,05	14,12
	Frauen	16,88	17,11	17,28	17,46	17,61	17,82	17,95
Alter 70	Männer	10,16	10,32	10,42	10,55	10,67	10,90	11,02
	Frauen	13,09	13,31	13,46	13,63	13,78	13,96	14,12
Alter 75	Männer	7,67	7,78	7,85	7,96	8,05	8,21	8,28
	Frauen	9,75	9,93	10,06	10,21	10,34	10,48	10,61
Alter 80	Männer	5,73	5,82	5,87	5,94	5,99	6,06	6,08
	Frauen	7,03	7,17	7,26	7,36	7,46	7,57	7,65
Alter 85	Männer	4,33	4,40	4,42	4,46	4,49	4,43	4,40
	Frauen	4,98	5,10	5,16	5,22	5,28	5,34	5,38
Alter 90	Männer	3,43	3,53	3,55	3,61	3,61	3,25	3,05
	Frauen	3,62	3,72	3,75	3,79	3,80	3,74	3,74

1) Es beziehen sich: Das Alter 0 auf den Zeitpunkt der Geburt, die anderen Altersangaben auf den Zeitpunkt, an dem jemand genau x Jahre alt geworden ist.

2) Allgemeine Sterbetafel.

3 Sterbefälle

3.16 Durchschnittliche weitere Lebenserwartung nach Altersstufen

Vollendetes Alter x ¹⁾	Geschlecht	Abgekürzte Sterbetafel						
		Früheres Bundesgebiet			Deutschland			
		1988/90	1989/91	1990/92	1991/93	1992/94	1993/95	1994/96
Jahre								
Alter 0	Männer	72,55	72,68	72,90	72,47	72,77	72,99	73,29
	Frauen	78,98	79,08	79,29	79,01	79,30	79,49	79,72
Alter 1	Männer	72,16	72,26	72,44	71,97	72,25	72,44	72,72
	Frauen	78,48	78,57	78,75	78,44	78,71	78,88	79,09
Alter 2	Männer	71,21	71,31	71,49	71,02	71,29	71,48	71,76
	Frauen	77,53	77,61	77,79	77,48	77,75	77,92	78,13
Alter 5	Männer	68,28	68,38	68,56	68,09	68,36	68,55	68,82
	Frauen	74,59	74,68	74,85	74,54	74,80	74,97	75,18
Alter 10	Männer	63,36	63,45	63,62	63,16	63,42	63,60	63,87
	Frauen	69,65	69,74	69,90	69,60	69,85	70,02	70,23
Alter 15	Männer	58,42	58,51	58,68	58,22	58,48	58,66	58,93
	Frauen	64,70	64,78	64,95	64,65	64,90	65,06	65,27
Alter 20	Männer	53,61	53,70	53,87	53,43	53,69	53,87	54,14
	Frauen	59,78	59,87	60,04	59,75	60,00	60,16	60,37
Alter 25	Männer	48,87	48,96	49,14	48,71	48,96	49,14	49,40
	Frauen	54,89	54,98	55,14	54,85	55,10	55,26	55,47
Alter 30	Männer	44,11	44,21	44,39	43,97	44,20	44,37	44,63
	Frauen	50,00	50,08	50,25	49,96	50,21	50,36	50,57
Alter 35	Männer	39,38	39,48	39,66	39,27	39,50	39,66	39,90
	Frauen	45,14	45,23	45,39	45,11	45,35	45,51	45,70
Alter 40	Männer	34,70	34,81	35,00	34,65	34,87	35,02	35,26
	Frauen	40,35	40,43	40,59	40,31	40,55	40,70	40,89
Alter 45	Männer	30,12	30,24	30,43	30,13	30,36	30,51	30,74
	Frauen	35,63	35,71	35,87	35,60	35,84	35,99	36,18
Alter 50	Männer	25,72	25,84	26,02	25,76	25,99	26,13	26,36
	Frauen	31,01	31,09	31,25	31,00	31,23	31,37	31,56
Alter 55	Männer	21,56	21,66	21,84	21,62	21,83	21,97	22,19
	Frauen	26,50	26,57	26,73	26,49	26,72	26,87	27,05
Alter 60	Männer	17,71	17,80	17,96	17,79	17,97	18,08	18,28
	Frauen	22,15	22,21	22,36	22,14	22,35	22,49	22,66
Alter 65	Männer	14,20	14,30	14,45	14,34	14,50	14,59	14,75
	Frauen	17,99	18,06	18,21	18,02	18,21	18,33	18,49
Alter 70	Männer	11,08	11,15	11,28	11,19	11,35	11,44	11,61
	Frauen	14,14	14,19	14,32	14,15	14,33	14,44	14,58
Alter 75	Männer	8,33	8,39	8,52	8,47	8,64	8,71	8,85
	Frauen	10,63	10,68	10,79	10,69	10,86	10,94	11,06
Alter 80	Männer	6,10	6,13	6,24	6,21	6,33	6,38	6,52
	Frauen	7,65	7,67	7,77	7,72	7,84	7,92	8,02
Alter 85	Männer	4,39	4,40	4,50	4,47	4,56	4,60	4,77
	Frauen	5,35	5,34	5,41	5,39	5,47	5,52	5,60
Alter 90	Männer	3,03	3,05	3,16	3,16	3,25	3,29	3,63
	Frauen	3,67	3,64	3,69	3,71	3,77	3,80	3,89

1) Es beziehen sich: Das Alter 0 auf den Zeitpunkt der Geburt, die anderen Altersangaben auf den Zeitpunkt, an dem jemand genau x Jahre alt geworden ist.

3 Sterbefälle

3.16 Durchschnittliche weitere Lebenserwartung nach Altersstufen

Deutschland

Vollendetes Alter x ¹⁾	Geschlecht	Abgekürzte Sterbetafel				
		1995/97	1996/98	1997/99	1998/2000	1999/2001
		Jahre				
Alter 0	Männer	73,62	74,04	74,44	74,78	75,11
	Frauen	79,98	80,27	80,57	80,82	81,07
Alter 1	Männer	73,04	73,44	73,83	74,15	74,48
	Frauen	79,34	79,61	79,91	80,14	80,39
Alter 2	Männer	72,08	72,47	72,86	73,19	73,51
	Frauen	78,37	78,64	78,94	79,17	79,41
Alter 5	Männer	69,13	69,52	69,91	70,24	70,56
	Frauen	75,42	75,69	75,98	76,21	76,45
Alter 10	Männer	64,18	64,57	64,96	65,28	65,60
	Frauen	70,46	70,73	71,02	71,25	71,49
Alter 15	Männer	59,24	59,62	60,01	60,33	60,65
	Frauen	65,50	65,77	66,06	66,29	66,53
Alter 20	Männer	54,44	54,82	55,21	55,52	55,83
	Frauen	60,60	60,86	61,15	61,38	61,62
Alter 25	Männer	49,70	50,07	50,45	50,76	51,07
	Frauen	55,70	55,95	56,24	56,47	56,71
Alter 30	Männer	44,93	45,29	45,66	45,96	46,27
	Frauen	50,79	51,05	51,33	51,56	51,79
Alter 35	Männer	40,18	40,53	40,88	41,17	41,47
	Frauen	45,92	46,17	46,44	46,67	46,90
Alter 40	Männer	35,52	35,84	36,18	36,46	36,75
	Frauen	41,11	41,35	41,62	41,84	42,06
Alter 45	Männer	30,99	31,30	31,62	31,89	32,17
	Frauen	36,39	36,62	36,88	37,09	37,31
Alter 50	Männer	26,60	26,90	27,22	27,48	27,76
	Frauen	31,77	31,99	32,25	32,45	32,67
Alter 55	Männer	22,41	22,70	23,00	23,25	23,52
	Frauen	27,26	27,47	27,72	27,92	28,14
Alter 60	Männer	18,48	18,73	19,01	19,25	19,51
	Frauen	22,85	23,06	23,30	23,50	23,72
Alter 65	Männer	14,91	15,13	15,36	15,56	15,79
	Frauen	18,66	18,85	19,06	19,25	19,44
Alter 70	Männer	11,76	11,94	12,14	12,30	12,48
	Frauen	14,74	14,90	15,09	15,25	15,43
Alter 75	Männer	8,96	9,11	9,27	9,42	9,58
	Frauen	11,19	11,32	11,48	11,61	11,75
Alter 80	Männer	6,63	6,75	6,91	7,01	7,12
	Frauen	8,12	8,23	8,37	8,47	8,57
Alter 85	Männer	4,86	4,95	5,06	5,11	5,18
	Frauen	5,69	5,77	5,87	5,93	6,00
Alter 90	Männer	3,72	3,82	3,91	3,95	3,97
	Frauen	3,95	4,00	4,07	4,13	4,18

1) Es beziehen sich: Das Alter 0 auf den Zeitpunkt der Geburt,
die anderen Altersangaben auf den Zeitpunkt, an dem jemand genau x Jahre alt geworden ist.

3 Sterbefälle

3.16 Durchschnittliche weitere Lebenserwartung nach Altersstufen

Deutschland

Vollendetes Alter x ¹⁾	Geschlecht	Sterbetafel					
		2000/2002	2001/2003	2002/2004	2003/2005	2004/2006	2005/2007
		Jahre					
Alter 0	Männer	75,38	75,59	75,89	76,21	76,64	76,89
	Frauen	81,22	81,34	81,55	81,78	82,08	82,25
Alter 1	Männer	74,72	74,94	75,24	75,56	75,97	76,22
	Frauen	80,53	80,65	80,86	81,08	81,37	81,54
Alter 2	Männer	73,75	73,98	74,27	74,58	75,00	75,25
	Frauen	79,56	79,68	79,89	80,11	80,39	80,56
Alter 5	Männer	70,80	71,02	71,31	71,62	72,03	72,29
	Frauen	76,60	76,72	76,93	77,14	77,43	77,59
Alter 10	Männer	65,84	66,06	66,35	66,66	67,07	67,33
	Frauen	71,64	71,76	71,96	72,18	72,46	72,62
Alter 15	Männer	60,89	61,11	61,39	61,71	62,11	62,36
	Frauen	66,68	66,80	66,99	67,21	67,49	67,66
Alter 20	Männer	56,06	56,27	56,55	56,85	57,24	57,49
	Frauen	61,76	61,87	62,07	62,28	62,56	62,72
Alter 25	Männer	51,29	51,49	51,75	52,04	52,42	52,66
	Frauen	56,85	56,96	57,15	57,36	57,63	57,79
Alter 30	Männer	46,47	46,67	46,93	47,21	47,58	47,82
	Frauen	51,93	52,04	52,23	52,43	52,70	52,86
Alter 35	Männer	41,67	41,86	42,12	42,40	42,76	42,99
	Frauen	47,03	47,13	47,32	47,52	47,79	47,95
Alter 40	Männer	36,94	37,12	37,37	37,63	37,98	38,20
	Frauen	42,19	42,28	42,46	42,66	42,92	43,08
Alter 45	Männer	32,34	32,51	32,75	33,00	33,34	33,54
	Frauen	37,43	37,52	37,69	37,88	38,13	38,28
Alter 50	Männer	27,93	28,10	28,32	28,56	28,88	29,06
	Frauen	32,79	32,87	33,04	33,22	33,47	33,60
Alter 55	Männer	23,69	23,86	24,08	24,31	24,63	24,80
	Frauen	28,26	28,34	28,50	28,67	28,91	29,04
Alter 60	Männer	19,68	19,84	20,05	20,27	20,58	20,75
	Frauen	23,84	23,92	24,08	24,25	24,49	24,61
Alter 65	Männer	15,93	16,07	16,26	16,47	16,77	16,93
	Frauen	19,55	19,61	19,77	19,94	20,18	20,31
Alter 70	Männer	12,57	12,67	12,83	13,00	13,25	13,38
	Frauen	15,51	15,55	15,67	15,82	16,03	16,15
Alter 75	Männer	9,64	9,71	9,83	9,96	10,15	10,23
	Frauen	11,81	11,83	11,93	12,05	12,22	12,31
Alter 80	Männer	7,09	7,14	7,24	7,35	7,51	7,56
	Frauen	8,58	8,57	8,64	8,72	8,87	8,92
Alter 85	Männer	5,07	5,10	5,19	5,27	5,40	5,39
	Frauen	5,97	5,96	6,01	6,06	6,16	6,17
Alter 90	Männer	3,63	3,62	3,64	3,68	3,76	3,73
	Frauen	4,07	4,01	4,02	4,04	4,11	4,13
Alter 95	Männer	2,63	2,62	2,62	2,65	2,68	2,66
	Frauen	2,85	2,80	2,80	2,81	2,84	2,87
Alter 100	Männer	1,96	1,95	1,95	1,97	1,98	1,95
	Frauen	2,06	2,04	2,03	2,04	2,05	2,08

1) Es beziehen sich: Das Alter 0 auf den Zeitpunkt der Geburt, die anderen Altersangaben auf den Zeitpunkt, an dem jemand genau x Jahre alt geworden ist.

3 Sterbefälle

3.16 Durchschnittliche weitere Lebenserwartung nach Altersstufen

Vollendetes Alter x ¹⁾	Geschlecht	Sterbetafel					
		Deutschland				Früheres Bundesgebiet ²⁾	Neue Länder ³⁾
		2006/2008	2007/2009	2008/2010	2009/2011	2009/2011	2009/2011
		Jahre					
Alter 0	Männer	77,17	77,33	77,51	77,72	77,97	76,64
	Frauen	82,40	82,53	82,59	82,73	82,77	82,58
Alter 1	Männer	76,49	76,65	76,81	77,02	77,28	75,88
	Frauen	81,67	81,79	81,85	81,99	82,04	81,78
Alter 2	Männer	75,51	75,67	75,83	76,04	76,31	74,90
	Frauen	80,70	80,81	80,87	81,01	81,06	80,80
Alter 5	Männer	72,55	72,71	72,87	73,08	73,34	71,94
	Frauen	77,73	77,85	77,91	78,04	78,09	77,84
Alter 10	Männer	67,58	67,75	67,90	68,11	68,38	66,97
	Frauen	72,76	72,88	72,94	73,07	73,13	72,86
Alter 15	Männer	62,62	62,78	62,94	63,15	63,41	62,00
	Frauen	67,79	67,91	67,97	68,10	68,16	67,90
Alter 20	Männer	57,74	57,90	58,05	58,25	58,52	57,12
	Frauen	62,85	62,97	63,03	63,16	63,21	62,97
Alter 25	Männer	52,91	53,06	53,20	53,40	53,66	52,29
	Frauen	57,92	58,03	58,09	58,22	58,28	58,04
Alter 30	Männer	48,06	48,21	48,36	48,56	48,81	47,47
	Frauen	52,99	53,11	53,16	53,29	53,35	53,11
Alter 35	Männer	43,23	43,38	43,53	43,72	43,98	42,64
	Frauen	48,07	48,19	48,25	48,38	48,43	48,20
Alter 40	Männer	38,44	38,59	38,73	38,93	39,18	37,87
	Frauen	43,20	43,32	43,37	43,50	43,55	43,33
Alter 45	Männer	33,76	33,89	34,03	34,22	34,45	33,25
	Frauen	38,40	38,51	38,56	38,69	38,74	38,53
Alter 50	Männer	29,27	29,39	29,50	29,67	29,87	28,83
	Frauen	33,71	33,81	33,86	33,98	34,03	33,85
Alter 55	Männer	24,99	25,10	25,21	25,37	25,53	24,68
	Frauen	29,15	29,25	29,29	29,41	29,46	29,26
Alter 60	Männer	20,93	21,04	21,16	21,31	21,44	20,75
	Frauen	24,71	24,81	24,85	24,96	25,02	24,76
Alter 65	Männer	17,11	17,22	17,33	17,48	17,59	16,99
	Frauen	20,41	20,52	20,56	20,68	20,75	20,41
Alter 70	Männer	13,54	13,63	13,74	13,89	13,98	13,41
	Frauen	16,25	16,36	16,41	16,53	16,61	16,20
Alter 75	Männer	10,34	10,40	10,47	10,58	10,66	10,16
	Frauen	12,38	12,47	12,49	12,60	12,67	12,27
Alter 80	Männer	7,65	7,67	7,71	7,77	7,82	7,44
	Frauen	8,97	9,04	9,06	9,13	9,19	8,86
Alter 85	Männer	5,46	5,47	5,49	5,52	5,56	5,22
	Frauen	6,19	6,26	6,25	6,29	6,33	6,08
Alter 90	Männer	3,84	3,89	3,88	3,84	3,89	3,61
	Frauen	4,15	4,30	4,27	4,25	4,29	4,08
Alter 95	Männer	2,71	2,72	2,72	2,71	2,74	2,52
	Frauen	2,88	2,98	2,97	2,97	3,01	2,84
Alter 100	Männer	1,98	1,98	1,99	1,98	2,01	1,82
	Frauen	2,10	2,15	2,15	2,14	2,17	2,03

1) Es beziehen sich: Das Alter 0 auf den Zeitpunkt der Geburt, die anderen Altersangaben auf den Zeitpunkt, an dem jemand genau x Jahre alt geworden ist.

2) Ohne Berlin - West.

3) Ohne Berlin - Ost.



4 Eheschließungen

4 Eheschließungen

4.1 Eheschließende 2011 nach dem Alter und bisherigem Familienstand

Alter von ... bis unter ... Jahren	Eheschließende Männer				Eheschließende Frauen			
	insgesamt	ledig	verwitwet	geschieden	insgesamt	ledig	verwitwet	geschieden
unter 18	5	5	-	-	125	125	-	-
18 - 19	254	254	-	-	1 702	1 701	-	1
19 - 20	639	638	-	1	2 834	2 822	-	12
unter 20	898	897	-	1	4 661	4 648	-	13
20 - 21	1 495	1 493	-	2	4 649	4 630	1	18
21 - 22	2 815	2 809	-	6	6 754	6 699	-	55
22 - 23	4 498	4 482	-	16	9 493	9 379	1	113
23 - 24	6 526	6 474	-	52	13 240	13 055	-	185
24 - 25	9 058	8 969	-	89	16 178	15 834	7	337
20 - 25	24 392	24 227	-	165	50 314	49 597	9	708
25 - 26	11 451	11 320	2	129	18 859	18 352	7	500
26 - 27	13 936	13 701	1	234	20 342	19 670	8	664
27 - 28	16 330	16 015	2	313	21 700	20 731	15	954
28 - 29	18 777	18 288	4	485	22 760	21 451	20	1 289
29 - 30	21 006	20 334	2	670	23 003	21 571	22	1 410
25 - 30	81 500	79 658	11	1 831	106 664	101 775	72	4 817
30 - 31	20 484	19 652	4	828	21 101	19 308	17	1 776
31 - 32	19 603	18 539	10	1 054	18 542	16 503	28	2 011
32 - 33	17 886	16 643	9	1 234	15 729	13 590	46	2 093
33 - 34	16 321	14 918	8	1 395	13 874	11 557	43	2 274
34 - 35	14 975	13 359	15	1 601	11 901	9 514	34	2 353
30 - 35	89 269	83 111	46	6 112	81 147	70 472	168	10 507
35 - 36	12 994	11 302	12	1 680	10 260	7 879	44	2 337
36 - 37	11 618	9 725	19	1 874	8 777	6 241	51	2 485
37 - 38	10 453	8 438	22	1 993	7 586	5 089	58	2 439
38 - 39	9 432	7 219	28	2 185	6 804	4 258	48	2 498
39 - 40	9 896	7 257	31	2 608	7 270	4 251	72	2 947
35 - 40	54 393	43 941	112	10 340	40 697	27 718	273	12 706
40 - 41	9 586	6 711	37	2 838	6 761	3 574	87	3 100
41 - 42	8 468	5 438	55	2 975	5 928	2 785	86	3 057
42 - 43	8 161	4 888	50	3 223	5 948	2 570	98	3 280
43 - 44	7 832	4 343	65	3 424	5 881	2 274	100	3 507
44 - 45	7 574	3 765	78	3 731	5 716	1 923	103	3 690
40 - 45	41 621	25 145	285	16 191	30 234	13 126	474	16 634
45 - 46	6 933	3 173	76	3 684	5 710	1 787	96	3 827
46 - 47	6 803	2 763	99	3 941	5 700	1 594	136	3 970
47 - 48	6 479	2 360	97	4 022	5 390	1 322	107	3 961
48 - 49	5 980	1 964	100	3 916	5 198	1 199	152	3 847
49 - 50	5 951	1 840	104	4 007	5 216	1 144	157	3 915
45 - 50	32 146	12 100	476	19 570	27 214	7 046	648	19 520

4 Eheschließungen

4.1 Eheschließende 2011 nach dem Alter und bisherigem Familienstand

Alter von ... bis unter ... Jahren	Eheschließende Männer				Eheschließende Frauen			
	insgesamt	ledig	verwitwet	geschieden	insgesamt	ledig	verwitwet	geschieden
50 - 51	5 910	1 699	125	4 086	5 179	1 054	177	3 948
51 - 52	4 829	1 170	108	3 551	4 033	766	161	3 106
52 - 53	4 333	1 019	125	3 189	3 619	674	140	2 805
53 - 54	3 849	828	156	2 865	3 162	571	150	2 441
54 - 55	3 670	752	167	2 751	2 910	484	155	2 271
50 - 55	22 591	5 468	681	16 442	18 903	3 549	783	14 571
55 - 56	3 331	657	161	2 513	2 510	379	147	1 984
56 - 57	3 085	571	190	2 324	2 121	332	136	1 653
57 - 58	2 607	468	173	1 966	1 968	305	127	1 536
58 - 59	2 512	409	195	1 908	1 622	253	96	1 273
59 - 60	2 513	401	204	1 908	1 526	219	105	1 202
55 - 60	14 048	2 506	923	10 619	9 747	1 488	611	7 648
60 - 61	2 303	315	202	1 786	1 443	191	109	1 143
61 - 62	1 940	287	175	1 478	1 023	132	79	812
62 - 63	1 694	235	235	1 224	903	105	78	720
63 - 64	1 463	185	195	1 083	725	68	61	596
64 - 65	1 316	144	187	985	611	72	59	480
60 - 65	8 716	1 166	994	6 556	4 705	568	386	3 751
65 - 66	863	91	142	630	450	53	55	342
66 - 67	794	65	154	575	407	38	49	320
67 - 68	829	86	160	583	408	46	53	309
68 - 69	750	72	158	520	370	39	49	282
69 - 70	759	70	188	501	332	30	50	252
65 - 70	3 995	384	802	2 809	1 967	206	256	1 505
70 - 71	738	83	202	453	325	33	55	237
71 - 72	599	44	211	344	270	25	51	194
72 - 73	463	46	154	263	225	22	56	147
73 - 74	411	42	150	219	177	13	61	103
74 - 75	334	26	148	160	115	14	23	78
70 - 75	2 545	241	865	1 439	1 112	107	246	759
75 - 76	298	24	143	131	106	13	36	57
76 - 77	266	23	150	93	88	8	24	56
77 - 78	166	10	88	68	58	11	14	33
78 - 79	132	13	64	55	42	5	15	22
79 - 80	142	9	84	49	37	6	13	18
75 - 80	1 004	79	529	396	331	43	102	186
80 und älter	698	31	510	157	120	23	63	34
Insgesamt	377 816	278 954	6 234	92 628	377 816	280 366	4 091	93 359

4 Eheschließungen

4.2 Heiratsziffern der Ledigen

Alter von ... bis unter ... Jahren	Eheschließende Ledige je 1 000 Ledige gleichen Alters													
	Reichsgebiet		Früheres Bundesgebiet				Deutschland							
	1910/11	1938	1950 ¹⁾	1961	1970	1980	2004	2005	2006	2007	2008	2009	2010	2011
Männer														
unter 18	0	0	0	0	0	0	0	0	0	0	0	0	0	0
18 - 19	0	0	3	4	9	5	1	1	1	1	1	1	1	1
19 - 20	1	2	13	17	33	20	3	2	2	2	2	2	1	1
20 - 21	4	6	29	41	56	35	6	5	5	4	4	4	4	3
21 - 22	25	28	95	120	145	50	9	8	8	7	7	7	6	6
22 - 23	60	29	106	122	147	69	13	12	12	11	11	10	10	9
23 - 24	98	57	132	165	172	86	18	16	16	15	15	14	14	13
24 - 25	138	113	158	195	189	99	24	22	21	21	20	19	19	18
25 - 26	163	169	176	212	181	107	30	29	28	27	26	26	25	24
26 - 27	169	191	200	221	185	109	37	35	34	33	33	32	32	31
27 - 28	176	204	225	224	178	107	43	42	40	40	39	40	39	37
28 - 29	167	216	234	213	153	100	49	47	47	45	45	45	46	44
29 - 30	165	214	243	202	143	88	57	56	54	54	53	53	54	52
30 - 31	148	206	230	187	123	79	56	56	56	55	55	53	55	53
31 - 32	142	192	240	175	109	70	54	59	55	55	55	56	56	55
32 - 33	124	170	233	161	94	61	53	56	55	54	55	56	57	55
33 - 34	112	158	228	148	77	57	52	54	51	52	53	54	54	53
34 - 35	98	141	218	133	68	44	48	50	50	48	50	50	52	51
35 - 40	71	110	177	100	47	34	40	39	37	37	37	38	39	39
40 - 45	34	62	104	60	28	18	24	22	21	21	22	22	22	21
45 - 50	18	33	53	31	17	9	15	14	13	13	13	13	13	13
50 - 55	9	18	24	17	11	5	10	10	10	9	10	10	10	10
55 - 60	5	9	11	10	6	3	7	7	7	7	7	7	7	8
60 - 65	0	0	0	6	5	3	5	5	4	5	5	5	5	6
65 - 70	0	0	0	3	3	2	3	2	3	2	3	3	3	3
Frauen														
unter 16	0	0	0	0	1	0	0	0	0	0	0	0	0	0
16 - 17	2	3	4	9	17	4	0	0	0	0	0	0	0	0
17 - 18	7	12	15	30	50	11	1	1	1	0	0	0	0	0
18 - 19	21	39	42	71	112	53	8	7	7	6	5	5	5	4
19 - 20	45	60	75	115	166	73	12	10	10	9	8	8	7	7
20 - 21	75	96	103	160	206	102	17	15	15	14	13	12	11	10
21 - 22	116	142	145	226	286	121	23	22	20	19	18	17	16	14
22 - 23	140	157	165	243	269	132	31	28	27	26	24	23	22	20
23 - 24	162	207	183	254	258	134	39	36	35	33	32	30	30	29
24 - 25	175	223	194	254	248	134	48	45	42	41	41	39	39	37
25 - 26	174	233	192	238	217	126	56	53	50	49	49	48	48	46
26 - 27	165	231	193	213	204	114	62	60	58	56	56	55	55	53
27 - 28	155	218	190	187	173	102	68	67	64	63	62	62	63	60
28 - 29	133	198	175	156	141	90	73	70	68	66	67	67	68	66
29 - 30	124	178	161	129	128	82	76	74	72	71	70	71	73	71
30 - 31	101	151	130	107	105	75	71	72	70	69	69	70	72	69
31 - 32	87	129	122	91	92	67	63	67	66	64	65	67	67	66
32 - 33	73	106	107	75	76	53	59	61	60	59	60	62	63	61
33 - 34	63	92	93	66	65	49	57	57	53	54	55	55	57	57
34 - 35	52	76	83	55	57	38	50	51	49	46	49	50	51	51
35 - 40	38	51	54	39	38	26	37	36	33	33	33	34	35	35
40 - 45	18	25	24	23	20	15	21	19	17	17	17	17	17	17
45 - 50	10	14	13	12	13	10	14	13	12	12	12	12	12	12
50 - 55	5	6	6	6	8	6	10	10	9	9	10	10	10	10
55 - 60	2	3	3	3	4	4	6	6	6	6	6	7	7	7
60 - 65	0	0	0	2	2	2	2	3	3	3	4	4	4	4
65 - 70	0	0	0	1	1	1	1	2	2	1	2	2	2	2

1) Ohne Berlin-West.

4 Eheschließungen

4.3 Eheschließende 2011 nach dem Alter der Eheschließenden und dem Altersabstand

4.3.1 Eheschließende Männer

Alter der eheschließenden Männer nach Einzelaltersjahren	Ehe- schließende Männer insgesamt	Davon mit Frauen die ... sind								
		mehr als 10 Jahre jünger	5 bis 10 Jahre jünger	2 bis unter 5 Jahre jünger	1 bis unter 2 Jahre jünger	gleichaltrig (unter 1 Jahr)	1 bis unter 2 Jahre älter	2 bis unter 5 Jahre älter	5 bis 10 Jahre älter	mehr als 10 Jahre älter
unter 18	5	-	-	-	-	-	1	2	2	-
18	254	-	-	2	6	81	60	59	35	11
19	639	-	-	10	147	164	117	116	63	22
20	1 495	-	-	217	297	312	217	291	132	29
21	2 815	-	3	632	535	542	360	480	214	49
22	4 498	-	17	1 189	804	832	568	672	335	81
23	6 526	-	187	1 792	1 104	1 215	748	964	428	88
24	9 058	-	421	2 568	1 544	1 527	1 030	1 259	571	138
25	11 451	-	759	3 482	1 940	1 888	1 131	1 478	625	148
26	13 936	-	1 165	4 492	2 297	2 092	1 319	1 775	646	150
27	16 330	-	1 753	5 524	2 524	2 353	1 435	1 886	717	138
28	18 777	10	2 461	6 391	2 844	2 648	1 593	1 923	759	148
29	21 006	45	3 475	7 167	3 111	2 852	1 578	1 928	694	156
30	20 484	95	4 056	6 950	2 887	2 519	1 446	1 701	670	160
31	19 603	184	4 559	6 781	2 528	2 128	1 222	1 439	619	143
32	17 886	255	4 621	6 314	2 159	1 633	952	1 280	540	132
33	16 321	296	4 889	5 529	1 625	1 415	843	1 099	508	117
34	14 975	459	4 968	4 769	1 372	1 128	702	915	535	127
35	12 994	598	4 714	3 791	1 106	934	525	779	420	127
36	11 618	702	4 423	3 167	900	731	447	751	385	112
37	10 453	841	4 053	2 681	773	600	375	651	378	101
38	9 432	1 013	3 735	2 123	577	539	353	609	380	103
39	9 896	1 200	3 690	2 125	611	585	419	657	495	114
40	9 586	1 362	3 438	1 840	660	628	380	666	508	104
41	8 468	1 364	2 856	1 613	555	464	343	646	527	100
42	8 161	1 480	2 445	1 589	468	459	368	708	536	108
43	7 832	1 415	2 214	1 487	516	449	334	690	623	104
44	7 574	1 452	2 022	1 432	515	445	335	760	528	85
45	6 933	1 324	1 832	1 314	450	444	347	669	469	84
46	6 803	1 380	1 637	1 284	473	467	348	693	418	103
47	6 479	1 148	1 648	1 297	472	434	341	671	400	68
48	5 980	1 103	1 502	1 209	425	397	347	589	339	69
49	5 951	1 038	1 511	1 308	447	402	341	520	324	60
50	5 910	945	1 619	1 269	456	485	280	492	304	60
51	4 829	837	1 286	1 113	369	324	217	381	253	49
52	4 333	810	1 238	956	294	262	196	320	222	35
53	3 849	689	1 166	900	259	212	173	267	148	35
54	3 670	705	1 127	783	231	194	171	259	170	30
55	3 331	662	1 122	678	217	159	119	211	141	22
56	3 085	723	999	590	168	148	123	206	108	20
57	2 607	646	873	520	130	116	75	160	70	17
58	2 512	659	837	442	137	128	103	132	59	15
59	2 513	672	876	440	128	126	74	117	67	13
60	2 303	679	791	391	98	106	58	99	68	13
61	1 940	627	623	321	102	74	56	73	55	9
62	1 694	545	574	291	62	53	44	72	44	9
63	1 463	527	469	227	70	46	30	42	43	9
64	1 316	492	432	197	48	37	20	48	35	7
65	863	336	271	118	29	30	20	30	20	9
66	794	342	229	107	17	23	14	38	19	5
67	829	354	236	100	25	35	22	33	20	4
68	750	352	223	79	20	23	10	25	14	4
69	759	320	217	98	28	21	27	32	12	4
70 und älter	4 247	2 146	1 091	540	135	105	66	101	49	14
Insgesamt	377 816	32 832	91 353	102 229	39 695	36 014	22 823	32 464	16 744	3 662

4 Eheschließungen

4.3 Eheschließende 2011 nach dem Alter der Eheschließenden und dem Altersabstand

4.3.2 Eheschließende Frauen

Alter der eheschließenden Frauen nach Einzelaltersjahren	Ehe- schließende Frauen insgesamt	Davon mit Männern die ... sind								
		mehr als 10 Jahre jünger	5 bis 10 Jahre jünger	2 bis unter 5 Jahre jünger	1 bis unter 2 Jahre jünger	gleichaltrig (unter 1 Jahr)	1 bis unter 2 Jahre älter	2 bis unter 5 Jahre älter	5 bis 10 Jahre älter	mehr als 10 Jahre älter
unter 18	125	-	-	-	-	-	6	38	63	18
18	1 702	-	-	-	1	81	147	637	616	220
19	2 834	-	-	2	60	164	297	1 078	954	279
20	4 649	-	-	32	117	312	535	1 778	1 447	428
21	6 754	-	-	81	217	542	804	2 444	2 107	559
22	9 493	-	-	186	360	832	1 104	3 240	2 981	790
23	13 240	-	17	361	568	1 215	1 544	4 522	3 937	1 076
24	16 178	-	33	528	748	1 527	1 940	5 421	4 735	1 246
25	18 859	-	61	762	1 030	1 888	2 297	6 431	5 026	1 364
26	20 342	-	109	1 013	1 131	2 092	2 524	6 952	5 033	1 488
27	21 700	-	187	1 298	1 319	2 353	2 844	6 995	5 052	1 652
28	22 760	-	297	1 573	1 435	2 648	3 111	6 806	5 143	1 747
29	23 003	2	394	1 807	1 593	2 852	2 887	6 723	4 982	1 763
30	21 101	8	512	1 931	1 578	2 519	2 528	5 733	4 655	1 637
31	18 542	10	551	1 921	1 446	2 128	2 159	4 749	4 115	1 463
32	15 729	21	572	1 768	1 222	1 633	1 625	3 919	3 602	1 367
33	13 874	28	717	1 626	952	1 415	1 372	3 222	3 212	1 330
34	11 901	40	710	1 362	843	1 128	1 106	2 648	2 960	1 104
35	10 260	64	715	1 220	702	934	900	2 336	2 428	961
36	8 777	79	614	1 080	525	731	773	1 996	2 113	866
37	7 586	92	583	875	447	600	577	1 787	1 900	725
38	6 804	83	549	732	375	539	611	1 576	1 678	661
39	7 270	116	597	745	353	585	660	1 688	1 798	728
40	6 761	129	516	693	419	628	555	1 494	1 664	663
41	5 928	125	442	597	380	464	468	1 359	1 445	648
42	5 948	125	403	624	343	459	516	1 341	1 503	634
43	5 881	140	390	666	368	449	515	1 318	1 422	613
44	5 716	137	423	654	334	445	450	1 258	1 392	623
45	5 710	117	444	685	335	444	473	1 280	1 305	627
46	5 700	144	478	745	347	467	472	1 247	1 219	581
47	5 390	137	489	675	348	434	425	1 210	1 115	557
48	5 198	119	497	678	341	397	447	1 094	1 067	558
49	5 216	158	569	689	347	402	456	1 034	1 059	502
50	5 179	151	618	727	341	485	369	970	1 010	508
51	4 033	118	484	552	280	324	294	754	863	364
52	3 619	130	461	527	217	262	259	679	754	330
53	3 162	113	423	438	196	212	231	582	668	299
54	2 910	107	378	378	173	194	217	521	675	267
55	2 510	114	328	321	171	159	168	475	568	206
56	2 121	100	307	275	119	148	130	423	431	188
57	1 968	106	280	238	123	116	137	364	408	196
58	1 622	88	219	222	75	128	128	321	291	150
59	1 526	97	216	180	103	126	98	300	267	139
60	1 443	90	230	171	74	106	102	259	271	140
61	1 023	63	147	144	58	74	62	181	209	85
62	903	72	111	110	56	53	70	134	190	107
63	725	51	109	92	44	46	48	98	170	67
64	611	47	89	90	30	37	29	85	157	47
65	450	28	58	50	20	30	17	100	110	37
66	407	31	54	41	20	23	25	87	90	36
67	408	34	48	40	14	35	20	100	86	31
68	370	25	51	45	22	23	28	79	63	34
69	332	31	47	34	10	21	33	71	56	29
70 und älter	1 563	192	217	180	93	105	102	292	288	94
Insgesamt	377 816	3 662	16 744	32 464	22 823	36 014	39 695	102 229	91 353	32 832

4 Eheschließungen

4.4 Durchschnittliches Heiratsalter nach dem bisherigen Familienstand der Ehepartner

Jahr	Durchschnittliches Heiratsalter in Jahren							
	Männer				Frauen			
	insgesamt	Familienstand vor der Eheschließung			insgesamt	Familienstand vor der Eheschließung		
ledig		verwitwet	geschieden	ledig		verwitwet	geschieden	
Deutschland								
1991	31,8	28,5	57,6	41,5	28,9	26,1	45,6	38,0
1992	32,1	28,8	57,7	42,0	29,3	26,4	47,1	38,5
1993	32,5	29,2	58,8	42,4	29,7	26,8	48,6	38,8
1994	32,8	29,4	58,9	42,7	30,0	27,1	48,6	39,0
1995	33,2	29,7	59,3	43,0	30,3	27,3	48,9	39,3
1996	33,4	30,0	60,0	43,2	30,6	27,6	49,1	39,4
1997	33,7	30,3	59,7	43,4	30,9	27,8	48,8	39,6
1998	34,3	30,6	60,0	43,7	31,3	28,0	49,2	40,0
1999	34,7	31,0	60,7	44,1	31,7	28,3	50,2	40,4
2000	35,0	31,2	60,8	44,4	31,9	28,4	50,2	40,8
2001	35,9	31,6	62,0	45,2	32,6	28,8	51,5	41,7
2002	35,4	31,8	60,4	44,5	32,3	28,8	50,0	40,9
2003	35,8	32,0	60,9	44,9	32,5	29,0	50,7	41,3
2004	36,2	32,4	61,2	45,3	33,0	29,4	50,8	41,8
2005	36,5	32,6	61,3	45,8	33,3	29,6	50,9	42,4
2006	36,5	32,6	61,8	46,2	33,3	29,6	51,4	42,9
2007	36,7	32,7	62,2	46,7	33,5	29,8	52,0	43,4
2008	37,0	33,0	62,6	47,1	33,8	30,0	52,3	44,0
2009	37,2	33,1	62,6	47,6	34,0	30,2	52,5	44,3
2010	37,3	33,2	62,6	48,0	34,1	30,3	52,9	44,7
2011	37,5	33,3	63,0	48,4	34,4	30,5	53,2	45,1
Früheres Bundesgebiet ¹⁾								
1950	31,0	28,1	48,7	39,5	27,4	25,4	36,3	34,8
1955	29,8	27,0	52,5	40,7	26,2	24,4	41,7	36,5
1960	28,5	25,9	54,7	40,7	25,2	23,7	45,6	36,7
1965	28,5	26,0	56,1	39,3	25,4	23,7	47,1	35,4
1970	28,3	25,6	57,1	38,4	24,9	23,0	48,1	35,0
1975	28,4	25,3	57,8	37,9	25,1	22,7	49,6	34,6
1980	29,0	26,1	57,4	38,5	25,8	23,4	49,5	35,1
1985	30,3	27,2	57,5	39,7	27,1	24,6	48,9	36,3
1990	31,4	28,4	57,2	41,0	28,4	25,9	47,9	37,5
1991	31,7	28,7	57,5	41,6	28,8	26,2	45,2	37,9
1992	32,1	29,0	57,4	41,9	29,2	26,5	47,1	38,3
1993	32,5	29,3	58,6	42,4	29,6	26,9	48,8	38,6
1994	32,8	29,6	58,7	42,7	29,9	27,2	48,9	38,8
1995	33,1	29,9	58,9	42,8	30,3	27,5	49,1	39,0
1996	33,4	30,1	59,8	43,0	30,5	27,7	49,3	39,1
1997	33,7	30,4	59,4	43,2	30,8	27,9	49,0	39,3
1998	34,2	30,7	59,6	43,5	31,2	28,1	49,3	39,7
1999	34,6	31,1	60,5	43,9	31,6	28,4	50,5	40,1
2000	34,9	31,3	60,7	44,2	31,8	28,5	50,4	40,5
Neue Länder und Berlin-Ost								
1950
1955	29,5	24,6	54,1	40,5	26,4	23,2	43,8	36,3
1960	27,6	23,9	55,5	38,7	25,0	22,5	47,5	35,5
1965	28,1	24,2	57,1	36,5	25,5	22,9	48,7	33,6
1970	27,5	24,0	56,9	35,8	24,5	21,9	49,1	33,6
1975	27,0	23,7	56,6	36,0	24,3	21,8	48,8	33,2
1980	27,0	23,9	55,2	36,2	24,3	21,8	47,5	33,3
1985	28,4	24,8	54,9	37,3	25,7	22,7	47,3	34,1
1990	30,0	25,8	55,8	38,9	27,3	23,7	45,8	35,7
1991	32,1	26,6	58,3	41,2	29,3	24,5	47,8	38,3
1992	32,6	27,1	59,4	42,5	29,9	25,1	47,1	39,6
1993	32,7	27,6	60,0	42,7	30,0	25,5	47,8	39,8
1994	33,0	28,0	60,2	43,2	30,3	26,0	46,7	40,1
1995	33,5	28,5	61,1	43,8	30,7	26,4	47,5	40,7
1996	33,8	29,0	61,5	44,2	31,1	26,7	47,4	41,1
1997	34,0	29,3	61,6	44,4	31,2	27,0	47,3	41,2
1998	34,8	29,8	62,5	44,9	31,9	27,3	48,5	41,9
1999	35,2	30,3	61,6	45,1	32,2	27,7	48,6	42,0
2000	35,4	30,7	61,6	45,4	32,5	28,0	48,8	42,3

1) Bis einschl. 1955 ohne das Saarland.

4 Eheschließungen

4.5 Eheschließende nach bisherigem Familienstand

Jahr	Eheschließungen insgesamt ¹⁾	Eheschließende Männer						Eheschließende Frauen					
		ledig		verwitwet		geschieden		ledig		verwitwet		geschieden	
		Anzahl	%	Anzahl	%	Anzahl	%	Anzahl	%	Anzahl	%	Anzahl	%
1955	617 228	507 468	82,2	36 083	5,8	73 674	11,9	529 595	85,8	34 656	5,6	52 974	8,6
1956	630 932	523 523	83,0	35 130	5,6	72 279	11,5	547 734	86,8	29 839	4,7	53 359	8,5
1957	632 659	528 313	83,5	35 376	5,6	68 968	10,9	552 190	87,3	28 851	4,6	51 616	8,2
1958	648 471	547 335	84,4	35 607	5,5	65 529	10,1	571 542	88,1	26 949	4,2	49 979	7,7
1959	665 844	566 144	85,0	34 948	5,2	64 737	9,7	590 904	88,7	25 261	3,8	49 665	7,5
1960	689 028	590 935	85,8	33 773	4,9	64 320	9,3	614 010	89,1	24 482	3,6	50 536	7,3
1961	699 339	601 455	86,0	33 576	4,8	64 308	9,2	624 459	89,3	23 725	3,4	51 155	7,3
1962	696 317	600 328	86,2	32 660	4,7	63 329	9,1	620 869	89,2	23 311	3,3	52 137	7,5
1963	655 974	562 016	85,7	32 228	4,9	61 730	9,4	581 125	88,6	22 174	3,4	52 675	8,0
1964	642 037	548 046	85,4	31 353	4,9	62 638	9,8	565 482	88,1	21 552	3,4	55 003	8,6
1965	621 130	527 440	84,9	30 352	4,9	63 338	10,2	542 596	87,4	21 044	3,4	57 490	9,3
1966	606 133	513 110	84,7	29 776	4,9	63 247	10,4	526 911	86,9	20 708	3,4	58 514	9,7
1967	600 247	507 507	84,5	29 790	5,0	62 950	10,5	520 115	86,7	21 241	3,5	58 891	9,8
1968	563 826	472 997	83,9	27 358	4,9	63 471	11,3	484 617	86,0	18 078	3,2	61 131	10,8
1969	571 737	479 981	84,0	27 218	4,8	64 538	11,3	491 455	86,0	18 215	3,2	62 067	10,9
1970	575 233	482 878	83,9	26 243	4,6	66 112	11,5	494 412	85,9	17 498	3,0	63 323	11,0
1971	562 235	471 654	83,9	24 900	4,4	65 681	11,7	482 196	85,8	16 758	3,0	63 281	11,3
1972	548 707	456 965	83,3	24 002	4,4	67 740	12,3	467 087	85,1	16 753	3,1	64 867	11,8
1973	532 022	439 109	82,5	22 589	4,2	70 324	13,2	448 920	84,4	15 551	2,9	67 551	12,7
1974	516 081	420 693	81,5	21 452	4,2	73 936	14,3	429 395	83,2	15 173	2,9	71 513	13,9
1975	528 811	430 061	81,3	20 758	3,9	77 992	14,7	438 864	83,0	14 293	2,7	75 654	14,3
1976	510 318	408 573	80,1	20 032	3,9	81 713	16,0	416 318	81,6	14 088	2,8	79 912	15,7
1977	505 889	404 005	79,9	18 544	3,7	83 340	16,5	411 135	81,3	13 244	2,6	81 510	16,1
1978	469 278	379 677	80,9	16 311	3,5	73 290	15,6	387 106	82,5	11 516	2,5	70 656	15,1
1979	481 707	389 170	80,8	15 975	3,3	76 562	15,9	396 229	82,3	11 704	2,4	73 774	15,3
1980	496 603	401 281	80,8	15 568	3,1	79 754	16,1	406 991	82,0	11 424	2,3	78 188	15,7
1981	487 832	390 059	80,0	15 353	3,1	82 420	16,9	395 624	81,1	11 394	2,3	80 814	16,6
1982	486 856	385 235	79,1	15 271	3,1	86 350	17,7	390 165	80,1	11 777	2,4	84 914	17,4
1983	495 392	384 695	77,7	18 092	3,7	92 605	18,7	388 679	78,5	17 907	3,6	88 806	17,9
1984	498 040	389 692	78,2	12 946	2,6	95 402	19,2	396 675	79,6	6 669	1,3	94 696	19,0
1985	496 175	387 588	78,1	13 086	2,6	95 501	19,2	393 012	79,2	7 486	1,5	95 677	19,3
1986	509 320	396 694	77,9	12 671	2,5	99 955	19,6	402 062	78,9	7 564	1,5	99 694	19,6
1987	523 847	406 951	77,7	12 727	2,4	104 169	19,9	411 357	78,5	8 094	1,5	104 396	19,9
1988	534 903	414 291	77,5	12 633	2,4	107 979	20,2	418 327	78,2	8 140	1,5	108 436	20,3
1989	529 597	408 638	77,2	12 472	2,4	108 487	20,5	411 565	77,7	8 296	1,6	109 736	20,7
1990	516 388	401 738	77,8	12 092	2,3	102 558	19,9	403 042	78,1	7 827	1,5	105 519	20,4
1991	454 291	353 063	77,7	11 323	2,5	89 905	19,8	351 885	77,5	7 620	1,7	94 786	20,9
1992	453 428	352 413	77,7	11 105	2,4	89 910	19,8	351 332	77,5	6 997	1,5	95 099	21,0
1993	442 605	343 658	77,6	10 390	2,3	88 557	20,0	341 339	77,1	6 260	1,4	95 006	21,5
1994	440 244	340 742	77,4	10 046	2,3	89 456	20,3	337 157	76,6	5 871	1,3	97 216	22,1
1995	430 534	331 483	77,0	10 143	2,4	88 908	20,7	327 534	76,1	5 917	1,4	97 083	22,5
1996	427 297	328 425	76,9	9 746	2,3	89 126	20,9	323 144	75,6	5 830	1,4	98 323	23,0
1997	422 776	323 125	76,4	9 549	2,3	90 102	21,3	316 616	74,9	5 785	1,4	100 375	23,7
1998	417 420	312 937	75,0	9 622	2,3	94 861	22,7	307 310	73,6	5 899	1,4	104 211	25,0
1999	430 674	320 605	74,4	9 851	2,3	100 218	23,3	315 001	73,1	5 923	1,4	109 750	25,5
2000	418 550	310 679	74,2	9 371	2,2	98 500	23,5	305 637	73,0	5 934	1,4	106 979	25,6
2001	389 591	281 227	72,2	9 897	2,5	98 467	25,3	277 742	71,3	5 986	1,5	105 863	27,2
2002	391 963	288 451	73,6	7 936	2,0	95 576	24,4	284 644	72,6	5 156	1,3	102 163	26,1
2003	382 911	280 350	73,2	7 697	2,0	94 864	24,8	277 763	72,5	4 878	1,3	100 270	26,2
2004	395 992	287 186	72,5	7 619	1,9	101 187	25,6	283 738	71,7	4 811	1,2	107 443	27,1
2005	388 451	283 252	72,9	7 301	1,9	97 898	25,2	280 669	72,3	4 528	1,2	103 254	26,6
2006	373 681	274 022	73,3	7 018	1,9	92 641	24,8	273 222	73,1	4 330	1,2	96 129	25,7
2007	368 922	271 454	73,6	6 732	1,8	90 736	24,6	271 278	73,5	4 276	1,2	93 368	25,3
2008	377 055	276 236	73,3	6 876	1,8	93 943	24,9	275 923	73,2	4 410	1,2	96 722	25,7
2009	378 439	277 627	73,4	6 586	1,7	94 226	24,9	278 449	73,6	4 287	1,1	95 703	25,3
2010	382 047	282 347	73,9	6 332	1,7	93 368	24,4	283 742	74,3	4 098	1,1	94 207	24,7
2011	377 816	278 954	73,8	6 234	1,7	92 628	24,5	280 366	74,2	4 091	1,1	93 359	24,7

1) Einschl. "Familienstand unbekannt".

4 Eheschließungen

4.6 Eheschließende nach dem gegenseitigen Familienstand vor der Eheschließung

Jahr	Eheschließungen insgesamt ¹⁾	Nach dem bisherigen Familienstand des Mannes								
		ledig			verwitwet			geschieden		
		nach dem bisherigen Familienstand der Frau								
		ledig	verwitwet	geschieden	ledig	verwitwet	geschieden	ledig	verwitwet	geschieden
1955	617 228	476 469	10 594	20 405	15 358	12 354	8 371	37 768	11 708	24 198
1956	630 932	495 050	8 395	20 078	15 038	11 249	8 843	37 646	10 195	24 438
1957	632 659	501 229	7 711	19 373	14 965	11 714	8 697	35 996	9 426	23 546
1958	648 471	521 357	6 766	19 212	15 002	11 828	8 777	35 183	8 355	21 990
1959	665 844	540 943	6 072	19 128	14 722	11 521	8 703	35 235	7 664	21 831
1960	689 028	564 875	6 048	20 012	13 998	11 188	8 587	35 137	7 246	21 937
1961	699 339
1962	696 317	572 673	5 391	22 264	13 211	11 278	8 171	34 985	6 642	21 702
1963	655 974	534 267	5 019	22 730	12 906	11 167	8 155	33 952	5 988	21 790
1964	642 037	518 848	5 034	24 164	12 497	10 865	7 991	34 137	5 653	22 848
1965	621 130	496 796	4 943	25 701	11 940	10 430	7 982	33 860	5 671	23 807
1966	606 133	481 859	4 869	26 382	11 515	10 397	7 864	33 537	5 442	24 268
1967	600 247	476 181	4 836	26 490	10 937	11 070	7 783	32 997	5 335	24 618
1968	563 826	441 902	4 257	26 838	10 333	9 130	7 895	32 382	4 691	26 398
1969	571 737	448 876	4 137	26 968	10 007	9 328	7 883	32 572	4 750	27 216
1970	575 233	452 440	3 912	26 526	9 375	9 028	7 840	32 597	4 558	28 957
1971	562 235	441 298	3 706	26 650	8 738	8 557	7 605	32 160	4 495	29 026
1972	548 707	426 602	3 622	26 741	7 976	8 557	7 469	32 509	4 574	30 657
1973	532 022	408 728	3 363	27 018	7 335	7 756	7 498	32 857	4 432	33 035
1974	516 081	388 954	3 396	28 343	6 709	7 374	7 369	33 732	4 403	35 801
1975	528 811	396 828	2 922	30 311	6 307	7 061	7 390	35 729	4 310	37 953
1976	510 318	374 270	3 027	31 276	5 879	6 804	7 349	36 169	4 257	41 287
1977	505 889	368 589	2 883	32 533	5 299	6 308	6 937	37 247	4 053	42 040
1978	469 278	348 414	2 616	28 647	4 839	5 352	6 120	33 853	3 548	35 889
1979	481 707	356 274	2 716	30 180	4 395	5 435	6 145	35 560	3 553	37 449
1980	496 603	366 012	2 658	32 611	4 186	5 117	6 265	36 793	3 649	39 312
1981	487 832	353 817	2 684	33 558	4 007	4 963	6 383	37 800	3 747	40 873
1982	486 856	347 629	2 675	34 931	3 799	4 950	6 522	38 737	4 152	43 461
1983	495 392	344 848	4 096	35 751	3 662	7 780	6 650	40 169	6 031	46 405
1984	498 040	350 754	1 531	37 407	3 403	2 675	6 868	42 518	2 463	50 421
1985	496 175	347 839	1 675	38 074	3 148	3 094	6 844	42 025	2 717	50 759
1986	509 320	354 764	1 814	40 116	3 088	2 947	6 636	44 210	2 803	52 942
1987	523 847	362 553	2 061	42 337	3 034	2 964	6 729	45 770	3 069	55 330
1988	534 903	368 162	2 005	44 124	2 796	2 996	6 841	47 369	3 139	57 471
1989	529 597	361 659	2 087	44 892	2 836	2 909	6 727	47 070	3 300	58 117
1990	516 388	356 293	2 150	43 295	2 804	2 663	6 625	43 945	3 014	55 599
1991	454 291	310 653	2 671	39 739	2 634	2 478	6 211	38 598	2 471	48 836
1992	453 428	309 626	2 354	40 433	2 728	2 277	6 100	38 978	2 366	48 566
1993	442 605	300 803	1 904	40 951	2 340	2 030	6 020	38 196	2 326	48 035
1994	440 244	296 574	1 771	42 397	2 244	1 835	5 967	38 339	2 265	48 852
1995	430 534	287 284	1 751	42 448	2 208	1 802	6 133	38 042	2 364	48 502
1996	427 297	283 392	1 730	43 303	2 072	1 794	5 880	37 680	2 306	49 140
1997	422 776	276 687	1 765	44 673	2 021	1 688	5 840	37 908	2 332	49 862
1998	417 420	266 226	1 639	45 072	2 013	1 784	5 825	39 071	2 476	53 314
1999	430 674	272 050	1 754	46 801	2 069	1 655	6 127	40 882	2 514	56 822
2000	418 550	263 925	1 730	45 024	1 860	1 590	5 921	39 852	2 614	56 034
2001	389 591	236 458	1 605	43 164	1 966	1 731	6 200	39 318	2 650	56 499
2002	391 963	243 763	1 503	43 185	1 629	1 265	5 042	39 252	2 388	53 936
2003	382 911	237 324	1 389	41 637	1 617	1 198	4 882	38 822	2 291	53 751
2004	395 992	241 941	1 341	43 904	1 547	1 107	4 965	40 250	2 363	58 574
2005	388 451	240 595	1 327	41 330	1 470	952	4 879	38 604	2 249	57 045
2006	373 681	235 039	1 203	37 780	1 363	1 001	4 654	36 820	2 126	53 695
2007	368 922	234 193	1 146	36 115	1 298	969	4 465	35 787	2 161	52 788
2008	377 055	238 287	1 152	36 797	1 318	945	4 613	36 318	2 313	55 312
2009	378 439	240 518	1 120	35 989	1 261	865	4 460	36 670	2 302	55 254
2010	382 047	246 052	1 025	35 270	1 253	823	4 256	36 437	2 250	54 681
2011	377 816	243 290	1 060	34 604	1 261	780	4 193	35 815	2 251	54 562

1) Einschl. "Familienstand unbekannt".

4 Eheschließungen

4.7 Eheschließungen (Erst-Ehen und Wiederverheiratungen)

Jahr	Insgesamt	Darunter			
		Erst-Ehen ¹⁾		Wiederverheiratungen ²⁾	
		Anzahl	%	Anzahl	%
Deutschland					
1990.....	516 388	356 293	69,0	67 901	13,1
1991.....	454 291	310 653	68,4	59 996	13,2
1992.....	453 428	309 626	68,3	59 309	13,1
1993.....	442 605	300 803	68,0	58 411	13,2
1994.....	440 244	296 574	67,4	58 919	13,4
1995.....	430 534	287 284	66,7	58 801	13,7
1996.....	427 297	283 392	66,3	59 120	13,8
1997.....	422 776	276 687	65,4	59 722	14,1
1998.....	417 420	266 226	63,8	63 399	15,2
1999.....	430 674	272 050	63,2	67 118	15,6
2000.....	418 550	263 925	63,1	66 159	15,8
2001.....	389 591	236 458	60,7	67 080	17,2
2002.....	391 963	243 763	62,2	62 631	16,0
2003.....	382 911	237 324	62,0	62 122	16,2
2004.....	395 992	241 941	61,1	67 009	16,9
2005.....	388 451	240 595	61,9	65 125	16,8
2006.....	373 681	235 039	62,9	61 476	16,5
2007.....	368 922	234 193	63,5	60 383	16,4
2008.....	377 055	238 287	63,2	63 183	16,8
2009.....	378 439	240 518	63,6	62 881	16,6
2010.....	382 047	246 052	64,4	62 010	16,2
2011.....	377 816	243 290	64,4	61 786	16,4
Früheres Bundesgebiet					
1951.....	522 946	386 472	73,9	45 261	8,7
1952.....	483 358	370 050	76,6	38 816	8,0
1953.....	462 101	361 157	78,2	35 212	7,6
1954.....	453 168	356 403	78,6	33 956	7,5
1955.....	461 818	366 474	79,4	33 788	7,3
1956.....	478 352	386 896	80,9	32 365	6,8
1957.....	482 590	391 665	81,2	33 196	6,9
1958.....	494 110	405 389	82,0	32 111	6,5
1959.....	503 981	417 222	82,8	31 579	6,3
1960.....	521 445	434 656	83,4	31 361	6,0
1961.....	529 901	443 021	83,6	31 479	5,9
1962.....	530 640	443 685	83,6	31 240	5,9
1963.....	507 644	422 160	83,2	30 853	6,1
1964.....	506 182	418 674	82,7	31 342	6,2
1965.....	492 128	403 018	81,9	32 222	6,5
1966.....	484 562	395 043	81,5	32 739	6,8
1967.....	483 101	392 737	81,3	33 927	7,0
1968.....	444 150	356 581	80,3	32 920	7,4
1969.....	446 586	358 563	80,3	33 443	7,5
1970.....	444 510	355 740	80,0	34 838	7,8
1971.....	432 030	343 600	79,5	34 804	8,1
1972.....	415 132	326 149	78,6	35 709	8,6
1973.....	394 603	306 042	77,6	36 160	9,2
1974.....	377 265	286 628	76,0	37 469	9,9
1975.....	386 681	293 053	75,8	38 557	10,0
1976.....	365 728	269 490	73,7	40 846	11,2
1977.....	358 487	263 016	73,4	39 584	11,0
1978.....	328 215	246 640	75,1	32 317	9,8
1979.....	344 823	257 156	74,6	34 886	10,1
1980.....	362 408	269 240	74,3	36 644	10,1
1981.....	359 658	263 375	73,2	37 780	10,5
1982.....	361 966	261 199	72,2	40 522	11,2
1983.....	369 963	259 098	70,0	47 455	12,8
1984.....	364 140	260 727	71,6	41 017	11,3
1985.....	364 661	260 200	71,4	41 815	11,5
1986.....	372 112	264 042	71,0	43 070	11,6
1987.....	382 564	271 511	71,0	44 125	11,5
1988.....	397 738	281 861	70,9	45 931	11,5
1989.....	398 608	281 157	70,5	46 726	11,7
1990.....	414 475	292 591	70,6	48 822	11,8

1) Beide Ehepartner waren vor der Eheschließung ledig.

2) Beide Ehepartner waren vor der Eheschließung verwitwet oder geschieden.

4 Eheschließungen

4.8 Eheschließungen 2011 nach dem Alter der Ehefrau und der Zahl der gemeinsamen vorehelichen Kinder

Alter der Ehefrau	Eheschließungen insgesamt	Darunter Eheschließungen mit vorehelichen Kindern						Gesamtzahl der Kinder
		zusammen	% von Spalte 1	davon mit ... Kind(ern)				
				1	2	3	4 und mehr	
unter 18	125	22	17,6	20	2	-	-	24
18	1 702	218	12,8	208	8	2	-	230
19	2 834	391	13,8	348	40	3	-	437
20	4 649	741	15,9	669	64	8	-	821
21	6 754	1 134	16,8	1 015	115	4	-	1 257
22	9 493	1 680	17,7	1 443	216	18	3	1 941
23	13 240	2 494	18,8	2 121	326	45	2	2 916
24	16 178	2 867	17,7	2 440	388	30	9	3 346
25	18 859	3 273	17,4	2 793	425	50	5	3 815
26	20 342	3 753	18,4	3 184	511	53	5	4 389
27	21 700	4 225	19,5	3 556	588	65	16	4 996
28	22 760	4 713	20,7	3 908	699	81	25	5 652
29	23 003	4 992	21,7	4 084	804	82	22	6 036
30	21 101	5 023	23,8	4 005	895	95	28	6 202
31	18 542	4 810	25,9	3 811	888	89	22	5 952
32	15 729	4 568	29,0	3 555	904	88	21	5 718
33	13 874	4 121	29,7	3 206	816	75	24	5 172
34	11 901	3 770	31,7	2 858	825	72	15	4 787
35	10 260	3 219	31,4	2 379	752	73	15	4 169
36	8 777	2 856	32,5	2 073	708	66	9	3 727
37	7 586	2 428	32,0	1 778	568	62	20	3 185
38	6 804	2 125	31,2	1 483	563	60	19	2 867
39	7 270	2 119	29,1	1 503	537	65	14	2 837
40	6 761	1 932	28,6	1 378	471	66	17	2 598
41	5 928	1 436	24,2	1 034	362	25	15	1 904
42	5 948	1 199	20,2	865	283	43	8	1 593
43	5 881	985	16,7	715	233	30	7	1 301
44	5 716	709	12,4	524	149	29	7	937
45	5 710	649	11,4	491	131	18	9	845
46	5 700	469	8,2	341	109	14	5	622
47	5 390	416	7,7	325	80	7	4	524
48	5 198	347	6,7	265	70	12	-	441
49	5 216	271	5,2	196	65	6	4	363
50 und älter	36 885	1 389	3,8	994	297	65	33	1 936
Insgesamt	377 816	75 344	19,9	59 568	13 892	1 501	383	93 540

4 Eheschließungen

4.9 Eheschließungen nach der Staatsangehörigkeit (deutsch/ausländisch) der Ehepartner

Jahr	Insgesamt	Zwischen deutschen Personen		Von oder mit ausländischen Personen								
				zusammen		zwischen ausländischen Personen		Frau Deutsche, Mann Ausländer		Mann Deutscher, Frau Ausländerin		
						zusammen						darunter mit gleicher Staatsangehörigkeit
				Anzahl	% v. Sp.1	Anzahl	% v. Sp.1	Anzahl	% v. Sp.4	Anzahl	% v. Sp.4	Anzahl
1	2	3	4	5	6	7	8	9	10	11	12	
Deutschland												
1991	454 291	402 825	88,7	51 466	11,3	7 511	14,6	2 948	24 148	46,9	19 807	38,5
1992	453 428	396 855	87,5	56 573	12,5	8 629	15,3	.	25 156	44,5	22 788	40,3
1993	442 605	383 050	86,5	59 555	13,5	9 505	16,0	3 327	25 203	42,3	24 847	41,7
1994	440 244	376 087	85,4	64 157	14,6	10 908	17,0	3 394	26 731	41,7	26 518	41,3
1995	430 534	364 092	84,6	66 442	15,4	11 582	17,4	3 805	26 554	40,0	28 306	42,6
1996	427 297	357 073	83,6	70 224	16,4	12 680	18,1	4 615	27 907	39,7	29 637	42,2
1997	422 776	348 939	82,5	73 837	17,5	12 452	16,9	4 563	30 198	40,9	31 187	42,2
1998	417 420	346 835	83,1	70 585	16,9	11 356	16,1	4 531	27 402	38,8	31 827	45,1
1999	430 674	360 556	83,7	70 118	16,3	11 549	16,5	4 693	26 234	37,4	32 335	46,1
2000	418 550	345 477	82,5	73 073	17,5	11 911	16,3	7 043	27 323	37,4	33 839	46,3
2001	389 591	317 496	81,5	72 095	18,5	11 408	15,8	6 895	25 186	34,9	35 501	49,2
2002	391 963	318 244	81,2	73 719	18,8	11 251	15,3	6 811	26 057	35,3	36 411	49,4
2003	382 911	312 145	81,5	70 766	18,5	10 568	14,9	6 164	25 015	35,3	35 183	49,7
2004	395 992	330 535	83,5	65 457	16,5	9 219	14,1	5 233	23 474	35,9	32 764	50,1
2005	388 451	329 455	84,8	58 996	15,2	8 493	14,4	4 944	21 113	35,8	29 390	49,8
2006	373 681	319 384	85,5	54 297	14,5	7 578	14,0	4 470	19 748	36,4	26 971	49,7
2007	368 922	318 082	86,2	50 840	13,8	7 299	14,4	4 388	18 608	36,6	24 933	49,0
2008	377 055	328 311	87,1	48 744	12,9	7 302	15,0	4 462	18 154	37,2	23 288	47,8
2009	378 439	326 780	86,3	51 659	13,7	7 373	14,3	4 581	19 167	37,1	25 119	48,6
2010	382 047	330 754	86,6	51 293	13,4	7 495	14,6	4 908	19 103	37,2	24 695	48,1
2011	377 816	326 481	86,4	51 335	13,6	7 824	15,2	5 228	18 708	36,4	24 803	48,3
Früheres Bundesgebiet												
1960	521 445	500 362	96,0	21 083	4,0	1 625	7,7	998	15 600	74,0	3 858	18,3
1965	492 128	460 034	93,5	32 094	6,5	5 300	16,5	4 223	18 648	58,1	8 146	25,4
1970	444 510	411 514	92,6	32 996	7,4	8 199	24,8	6 749	14 645	44,4	10 152	30,8
1975	386 681	352 118	91,1	34 563	8,9	7 469	21,6	5 748	16 054	46,4	11 040	31,9
1980	362 408	327 023	90,2	35 385	9,8	7 374	20,8	5 753	18 927	53,5	9 084	25,7
1981	359 658	321 596	89,4	38 062	10,6	8 955	23,5	7 170	19 427	51,0	9 680	25,4
1982	361 966	326 133	90,1	35 833	9,9	7 579	21,2	5 740	18 306	51,1	9 948	27,8
1983	369 963	334 174	90,3	35 789	9,7	7 821	21,9	6 055	18 012	50,3	9 956	27,8
1984	364 140	329 569	90,5	34 571	9,5	8 134	23,5	6 501	16 333	47,2	10 104	29,2
1985	364 661	330 434	90,6	34 227	9,4	8 521	24,9	6 775	15 756	46,0	9 950	29,1
1986	372 112	336 701	90,5	35 411	9,5	7 911	22,3	5 776	16 472	46,5	11 028	31,1
1987	382 564	347 469	90,8	35 095	9,2	5 191	14,8	2 763	17 636	50,3	12 268	35,0
1988	397 738	359 299	90,3	38 439	9,7	5 989	15,6	3 257	18 665	48,6	13 785	35,9
1989	398 608	356 361	89,4	42 247	10,6	6 361	15,1	3 423	20 216	47,9	15 670	37,1
1990	414 475	367 936	88,8	46 539	11,2	6 755	14,5	3 175	22 031	47,3	17 753	38,1
1991	403 762	354 660	87,8	49 102	12,2	7 455	15,2	2 931	22 382	45,6	19 265	39,2
1992	405 196	351 647	86,8	53 549	13,2	8 531	15,9	3 154	23 099	43,1	21 919	40,9
1993	393 353	337 294	85,7	56 059	14,3	9 398	16,8	3 308	22 967	41,0	23 694	42,3
1994	387 815	327 690	84,5	60 125	15,5	10 694	17,8	3 361	24 298	40,4	25 133	41,8
1995	376 350	314 284	83,5	62 066	16,5	11 380	18,3	3 771	23 977	38,6	26 709	43,0
1996	373 245	308 201	82,6	65 044	17,4	12 521	19,3	4 577	24 784	38,1	27 739	42,6
1997	369 396	301 269	81,6	68 127	18,4	12 261	18,0	4 517	26 670	39,1	29 196	42,9
1998	362 548	297 346	82,0	65 202	18,0	11 163	17,1	4 487	24 249	37,2	29 790	45,7
1999	370 171	305 211	82,5	64 960	17,5	11 324	17,4	4 633	23 418	36,0	30 218	46,5
2000	359 837	292 098	81,2	67 739	18,8	11 687	17,3	.	24 535	36,2	31 517	46,5
Neue Länder und Berlin-Ost												
1991	50 529	48 165	95,3	2 364	4,7	56	2,4	17	1 766	74,7	542	22,9
1992	48 232	45 208	93,7	3 024	6,3	98	3,2	.	2 057	68,0	869	28,7
1993	49 252	45 756	92,9	3 496	7,1	107	3,1	19	2 236	64,0	1 153	33,0
1994	52 429	48 397	92,3	4 032	7,7	214	5,3	33	2 433	60,3	1 385	34,4
1995	54 184	49 808	91,9	4 376	8,1	202	4,6	34	2 577	58,9	1 597	36,5
1996	54 052	48 872	90,4	5 180	9,6	159	3,1	38	3 123	60,3	1 898	36,6
1997	53 380	47 670	89,3	5 710	10,7	191	3,3	46	3 528	61,8	1 991	34,9
1998	54 872	49 489	90,2	5 383	9,8	193	3,6	44	3 153	58,6	2 037	37,8
1999	60 503	55 345	91,5	5 158	8,5	225	4,4	60	2 816	54,6	2 117	41,0
2000	58 713	53 379	90,9	5 334	9,1	224	4,2	.	2 788	52,3	2 322	43,5

4 Eheschließungen

4.10 Eheschließende 2011 nach Staatsangehörigkeit

4.10.1 Eheschließende Männer

Staatsangehörigkeit der Eheschließenden	Eheschließende Männer insgesamt	Davon Staatsangehörigkeit der Ehefrau				
		deutsch	ausländisch			
			die gleiche wie der Ehemann	eine andere als der Ehemann		
				aus einem EU-Staat	aus restlichem Europa	eine andere nicht aus Europa ¹⁾
aus einem Staat Europas	371 690	340 075	4 742	10 032	8 941	7 900
deutsch (000)	351 284	326 481	-	9 101	8 119	7 583
aus einem anderen EU-Staat	9 954	6 992	1 900	516	326	220
belgisch (124)	135	119	2	9	3	2
britisch (168)	844	761	23	24	18	18
bulgarisch (125)	148	57	65	10	10	6
dänisch (126)	64	56	3	1	3	1
estnisch (127)	6	3	1	1	1	-
finnisch (128)	36	30	1	3	1	1
französisch (129)	531	448	27	26	10	20
griechisch (134)	737	434	125	91	75	12
irisch (135)	100	87	6	1	2	4
italienisch (137)	3 015	1 848	824	172	102	69
lettisch (139)	24	12	6	1	5	-
litauisch (142)	37	18	12	2	4	1
luxemburgisch (143)	88	60	21	4	-	3
maltesisch (145)	5	4	-	-	1	-
niederländisch (148)	777	637	80	22	16	22
österreichisch (151)	966	826	74	27	27	12
polnisch (152)	776	382	360	22	5	7
portugiesisch (153)	406	323	20	33	13	17
rumänisch (154)	409	198	186	12	7	6
schwedisch (157)	105	93	5	5	2	-
slowakisch (155)	45	26	13	3	2	1
slowenisch (131)	74	56	4	6	6	2
spanisch (161)	482	404	24	32	8	14
tschechisch (164)	60	50	6	2	2	-
ungarisch (165)	82	59	12	7	2	2
zyprisch (181)	2	1	-	-	1	-
aus einem übrigen Staat Europas	10 452	6 602	2 842	415	496	97
albanisch (121)	85	54	23	2	5	1
andorranisch (123)	-	-	-	-	-	-
bosnisch-herzegowinisch (122)	593	292	174	27	92	8
isländisch (136)	9	4	4	1	-	-
kosovarisch (150)	500	306	123	24	45	2
kroatisch (130)	918	497	314	41	57	9
liechtensteinisch (141)	1	1	-	-	-	-
mazedonisch (144)	324	183	89	11	37	4
moldauisch (146)	30	23	2	3	2	-
monegassisch (147)	-	-	-	-	-	-
montenegrinisch (140)	76	35	20	3	17	1
norwegisch (149)	41	36	2	3	-	-
russisch (160)	337	248	56	9	17	7
sanmarinesisch (156)	-	-	-	-	-	-
schweizerisch (158)	335	300	14	12	4	5
serbisch, einschl. Kosovo (133)	45	19	15	6	5	-
serbisch (170)	790	399	215	42	126	8
ehem. serbisch-montenegr. (132)	4	3	-	-	1	-
türkisch (163)	6 071	4 011	1 735	223	55	47
ukrainisch (166)	254	161	54	5	29	5
vatikanisch (167)	-	-	-	-	-	-
weißrussisch (belarussisch) (169)	39	30	2	3	4	-
sonst. europ. Staatsangeh. (199)	-	-	-	-	-	-

1) Einschl. staatenlos und Staatsangehörigkeit unbekannt.

4 Eheschließungen

4.10 Eheschließende 2011 nach Staatsangehörigkeit

4.10.1 Eheschließende Männer

Staatsangehörigkeit der Eheschließenden	Eheschließende Männer insgesamt	Davon Staatsangehörigkeit der Ehefrau				
		deutsch	ausländisch			
			die gleiche wie der Ehemann	eine andere als der Ehemann		
				aus einem EU-Staat	aus restlichem Europa	eine andere nicht aus Europa ¹⁾
aus einem Staat Afrikas	1 803	1 601	76	71	31	24
ägyptisch (287)	147	138	1	6	1	1
äquatorialguineisch (274)	-	-	-	-	-	-
äthiopisch (225)	21	13	6	2	-	-
algerisch (221)	137	120	2	11	3	1
angolanisch (223)	4	4	-	-	-	-
beninisch (229)	7	7	-	-	-	-
botsuanisch (227)	-	-	-	-	-	-
burkinisch (258)	6	6	-	-	-	-
burundisch (291)	-	-	-	-	-	-
dschibutisch (230)	1	1	-	-	-	-
eritreisch (224)	9	2	7	-	-	-
gabunisch (236)	2	2	-	-	-	-
gambisch (237)	25	24	-	1	-	-
ghanaisch (238)	27	19	3	2	-	3
guinea-bissauisch (259)	2	2	-	-	-	-
guineisch (261)	18	17	1	-	-	-
ivorisch (231)	7	7	-	-	-	-
kamerunisch (262)	46	42	3	1	-	-
kapverdisch (242)	3	2	-	-	-	1
kenianisch (243)	25	20	4	-	1	-
komorisch (244)	-	-	-	-	-	-
kongolesisch (Kongo) (245)	2	2	-	-	-	-
kongolesisch (Kongo, Dem. Rep., 246)	8	5	2	1	-	-
lesothisch (226)	-	-	-	-	-	-
liberianisch (247)	3	3	-	-	-	-
libysch (248)	10	9	-	-	-	1
madagassisch (249)	2	2	-	-	-	-
malawisch (256)	-	-	-	-	-	-
malisch (251)	1	1	-	-	-	-
marokkanisch (252)	632	559	26	24	15	8
mauretanisch (239)	8	7	-	1	-	-
maurisch (253)	5	5	-	-	-	-
mosambikanisch (254)	11	10	-	-	1	-
namibisch (267)	3	3	-	-	-	-
nigerianisch (232)	101	96	1	3	1	-
nigrisch (255)	7	7	-	-	-	-
ruandisch (265)	2	2	-	-	-	-
sambisch (257)	2	2	-	-	-	-
santomeisch (268)	-	-	-	-	-	-
senegalesisch (269)	25	23	2	-	-	-
seychellisch (271)	2	2	-	-	-	-
sierraleonisch (272)	9	8	-	-	-	1
simbabweisch (233)	6	6	-	-	-	-
somalisch (273)	8	4	3	1	-	-
sudanesisch (Rep.Sudan ehem., 276)	8	8	-	-	-	-
sudanesisch (Rep.Sudan) (277)	2	1	-	-	-	1
südsudanesisch (278)	-	-	-	-	-	-
südafrikanisch (263)	41	40	1	-	-	-
swasiländisch (281)	-	-	-	-	-	-
tansanisch (282)	5	5	-	-	-	-
togoisch (283)	25	12	9	2	-	2
tschadisch (284)	-	-	-	-	-	-
tunesisch (285)	382	348	4	16	9	5
ugandisch (286)	5	4	1	-	-	-
zentralafrikanisch (289)	1	1	-	-	-	-
sonst. afrik. Staatsangeh. (299)	-	-	-	-	-	-

1) Einschl. staatenlos und Staatsangehörigkeit unbekannt.

4 Eheschließungen

4.10 Eheschließende 2011 nach Staatsangehörigkeit

4.10.1 Eheschließende Männer

Staatsangehörigkeit der Eheschließenden	Eheschließende Männer insgesamt	Davon Staatsangehörigkeit der Ehefrau				
		deutsch	ausländisch			
			die gleiche wie der Ehemann	eine andere als der Ehemann		
				aus einem EU-Staat	aus restlichem Europa	eine andere nicht aus Europa ¹⁾
aus einem Staat Amerikas	1 956	1 756	64	82	26	28
amerikanisch (368)	1 218	1 095	42	49	14	18
antiguanisch (320)	1	1	-	-	-	-
argentinisch (323)	49	48	1	-	-	-
bahamaisch (324)	1	1	-	-	-	-
barbadisch (322)	-	-	-	-	-	-
belizisch (330)	-	-	-	-	-	-
bolivianisch (326)	5	5	-	-	-	-
brasilianisch (327)	125	111	4	5	2	3
chilenisch (332)	55	52	-	2	1	-
costaricanisch (334)	10	10	-	-	-	-
dominicanisch (Dominica, 333)	2	2	-	-	-	-
dominikanisch (Dominik. Rep., 335)	14	14	-	-	-	-
ecuadorianisch (336)	36	30	-	4	1	1
grenadisch (340)	-	-	-	-	-	-
guatemaltekeisch (345)	8	7	-	1	-	-
guyanisch (328)	1	1	-	-	-	-
haitianisch (346)	1	1	-	-	-	-
honduranisch (347)	5	5	-	-	-	-
jamaikanisch (355)	6	6	-	-	-	-
kanadisch (348)	106	96	3	3	2	2
kolumbianisch (349)	70	61	6	1	1	1
kubanisch (351)	31	24	2	3	1	1
lucianisch (366)	1	1	-	-	-	-
mexikanisch (353)	97	87	-	5	4	1
nicaraguanisch (354)	3	3	-	-	-	-
panamaisch (357)	3	2	-	1	-	-
paraguayisch (359)	8	7	-	-	-	1
peruanisch (361)	64	54	4	6	-	-
salvadorianisch (337)	8	8	-	-	-	-
von St. Kitts und Nevis (370)	-	-	-	-	-	-
surinamisch (364)	-	-	-	-	-	-
von Trinidad und Tobago (371)	2	2	-	-	-	-
uruguayisch (365)	1	1	-	-	-	-
venezolanisch (367)	24	20	2	2	-	-
vincentisch (369)	1	1	-	-	-	-
sonst. amerik. Staatsangeh. (399)	-	-	-	-	-	-
aus einem Staat Asiens	2 016	1 481	321	73	70	71
afghanisch (423)	142	89	37	10	4	2
armenisch (422)	41	23	15	-	2	1
aserbaidshianisch (425)	32	26	2	2	1	1
bahrainisch (424)	-	-	-	-	-	-
bangladeschisch (460)	5	4	1	-	-	-
bhutanisch (426)	2	2	-	-	-	-
bruneiisch (429)	-	-	-	-	-	-
chinesisch (Taiwan, 465)	38	25	7	3	-	3
chinesisch (China, 479)	57	44	11	-	1	1
georgisch (430)	57	39	14	3	1	-
indisch (436)	131	123	1	3	2	2
indonesisch (437)	16	8	5	1	-	2
irakisch (438)	216	121	59	11	11	14
iranisch (439)	199	135	38	14	4	8
israelisch (441)	86	73	3	2	6	2
japanisch (442)	29	22	3	1	2	1
jemenitisch (421)	17	14	2	-	1	-
jordanisch (445)	48	43	-	2	3	-

1) Einschl. staatenlos und Staatsangehörigkeit unbekannt.

4 Eheschließungen

4.10 Eheschließende 2011 nach Staatsangehörigkeit

4.10.1 Eheschließende Männer

Staatsangehörigkeit der Eheschließenden	Eheschließende Männer insgesamt	Davon Staatsangehörigkeit der Ehefrau				
		deutsch	ausländisch			
			die gleiche wie der Ehemann	eine andere als der Ehemann		
				aus einem EU-Staat	aus restlichem Europa	eine andere nicht aus Europa ¹⁾
noch: aus einem Staat Asiens						
kambodschanisch (446)	-	-	-	-	-	-
kasachisch (444)	56	44	3	1	7	1
katarisch (447)	-	-	-	-	-	-
kirgisch (450)	10	8	-	-	2	-
koreanisch(Korea, Dem.Volksrep.434)	4	2	2	-	-	-
koreanisch (Korea, Republik 467)	23	21	1	1	-	-
kuwaitisch (448)	1	1	-	-	-	-
laotisch (449)	1	-	1	-	-	-
libanesisch (451)	303	264	13	8	6	12
malaysisch (482)	7	4	1	-	-	2
maledivisch (454)	2	2	-	-	-	-
mongolisch (457)	6	4	2	-	-	-
myanmarisch (427)	10	2	8	-	-	-
nepalesisch (458)	10	9	1	-	-	-
omanisch (456)	-	-	-	-	-	-
von Timor-Leste (483)	-	-	-	-	-	-
pakistanisch (461)	70	64	2	3	1	-
philippinisch (462)	14	13	-	-	-	1
saudiarabisch (472)	1	1	-	-	-	-
singapurisch (474)	-	-	-	-	-	-
sri-lankisch (431)	66	42	22	1	-	1
syrisch (475)	216	136	48	5	10	17
tadschikisch (470)	5	5	-	-	-	-
thailändisch (476)	16	11	4	1	-	-
türkmenisch (471)	-	-	-	-	-	-
usbekisch (477)	15	11	-	-	4	-
der Ver. Arabischen Emirate (469)	1	1	-	-	-	-
vietnamesisch (432)	52	36	15	-	1	-
sonst. asiat. Staatsangeh. (499)	11	9	-	1	1	-
aus Australien oder einem Staat Ozeaniens						
australisch (523)	127	119	6	1	-	1
von den Cookinseln (527)	-	-	-	-	-	-
fidschianisch (526)	5	5	-	-	-	-
kiribatisch (530)	-	-	-	-	-	-
marshallisch (544)	-	-	-	-	-	-
mikronesisch (545)	-	-	-	-	-	-
naurisch (531)	-	-	-	-	-	-
neuseeländisch (536)	47	44	2	1	-	-
niueanisch (533)	-	-	-	-	-	-
palauisch (537)	-	-	-	-	-	-
papua-neuguineisch (538)	1	1	-	-	-	-
salomonisch (524)	-	-	-	-	-	-
samoanisch (543)	-	-	-	-	-	-
tongaisch (541)	-	-	-	-	-	-
tuvaluisch (540)	-	-	-	-	-	-
vanuatuisch (532)	-	-	-	-	-	-
sonst. ozean. Staatsangeh. (599)	-	-	-	-	-	-
staatenlos (997)	107	64	11	7	10	15
Unbekannt	64	43	6	1	5	9
Insgesamt	377 816	345 189	5 228	10 268	9 083	8 048

1) Einschl. staatenlos und Staatsangehörigkeit unbekannt.

4 Eheschließungen

4.10 Eheschließende 2011 nach Staatsangehörigkeit

4.10.2 Eheschließende Frauen

Staatsangehörigkeit der Eheschließenden	Eheschließende Frauen insgesamt	Davon Staatsangehörigkeit des Ehemannes				
		deutsch	ausländisch			
			die gleiche wie die Ehefrau	eine andere als die Ehefrau		
				aus einem EU-Staat	aus restlichem Europa	eine andere nicht aus Europa ¹⁾
aus einem Staat Europas	369 282	343 701	4 742	7 834	7 513	5 492
deutsch (000)	345 189	326 481	-	6 992	6 602	5 114
aus einem anderen EU-Staat	12 168	9 101	1 900	516	415	236
belgisch (124)	118	105	2	1	8	2
britisch (168)	317	261	23	15	7	11
bulgarisch (125)	462	310	65	28	50	9
dänisch (126)	45	38	3	1	3	-
estnisch (127)	52	45	1	1	3	2
finnisch (128)	78	71	1	2	2	2
französisch (129)	524	453	27	19	15	10
griechisch (134)	485	285	125	34	37	4
irisch (135)	50	40	6	3	-	1
italienisch (137)	1 948	945	824	71	68	40
lettisch (139)	161	134	6	8	7	6
litauisch (142)	298	244	12	17	13	12
luxemburgisch (143)	70	41	21	6	1	1
maltesisch (145)	1	1	-	-	-	-
niederländisch (148)	455	336	80	9	15	15
österreichisch (151)	865	732	74	17	27	15
polnisch (152)	3 228	2 660	360	83	72	53
portugiesisch (153)	291	236	20	21	7	7
rumänisch (154)	1 143	823	186	81	33	20
schwedisch (157)	87	73	5	4	3	2
slowakisch (155)	262	220	13	18	4	7
slowenisch (131)	98	69	4	4	20	1
spanisch (161)	516	438	24	34	10	10
tschechisch (164)	351	315	6	20	8	2
ungarisch (165)	258	223	12	17	2	4
zyprisch (181)	5	3	-	2	-	-
aus einem übrigen Staat Europas	11 925	8 119	2 842	326	496	142
albanisch (121)	93	59	23	6	4	1
andorranisch (123)	-	-	-	-	-	-
bosnisch-herzegowinisch (122)	580	299	174	20	79	8
isländisch (136)	7	3	4	-	-	-
kosovarisch (150)	324	173	123	5	22	1
kroatisch (130)	1 015	576	314	42	80	3
liechtensteinisch (141)	1	1	-	-	-	-
mazedonisch (144)	274	130	89	11	41	3
moldauisch (146)	92	83	2	3	2	2
monegassisch (147)	-	-	-	-	-	-
montenegrinisch (140)	92	35	20	5	31	1
norwegisch (149)	34	28	2	2	-	2
russisch (160)	2 304	2 122	56	59	43	24
sanmarinesisch (156)	1	1	-	-	-	-
schweizerisch (158)	301	266	14	9	6	6
serbisch, einschl. Kosovo (133)	47	23	15	2	6	1
serbisch (170)	809	420	215	46	124	4
ehem. serbisch-montenegr. (132)	3	1	-	1	1	-
türkisch (163)	4 237	2 352	1 735	73	24	53
ukrainisch (166)	1 371	1 237	54	33	20	27
vatikanisch (167)	-	-	-	-	-	-
weißrussisch (belarussisch) (169)	340	310	2	9	13	6
sonst. europ. Staatsangeh. (199)	-	-	-	-	-	-

1) Einschl. staatenlos und Staatsangehörigkeit unbekannt.

4 Eheschließungen

4.10 Eheschließende 2011 nach Staatsangehörigkeit

4.10.2 Eheschließende Frauen

Staatsangehörigkeit der Eheschließenden	Eheschließende Frauen insgesamt	Davon Staatsangehörigkeit des Ehemannes				
		deutsch	ausländisch			
			die gleiche wie die Ehefrau	eine andere als die Ehefrau		
				aus einem EU-Staat	aus restlichem Europa	eine andere nicht aus Europa ¹⁾
aus einem Staat Afrikas	993	838	76	31	11	37
ägyptisch (287)	36	33	1	-	1	1
äquatorialguineisch (274)	1	1	-	-	-	-
äthiopisch (225)	24	17	6	1	-	-
algerisch (221)	29	21	2	1	-	5
angolanisch (223)	6	5	-	-	-	1
beninisch (229)	2	2	-	-	-	-
botsuanisch (227)	2	2	-	-	-	-
burkinisch (258)	6	5	-	1	-	-
burundisch (291)	3	3	-	-	-	-
dschibutisch (230)	-	-	-	-	-	-
eritreisch (224)	22	14	7	1	-	-
gabunisch (236)	-	-	-	-	-	-
gambisch (237)	4	4	-	-	-	-
ghanaisch (238)	23	19	3	1	-	-
guinea-bissauisch (259)	-	-	-	-	-	-
guineisch (261)	8	6	1	-	-	1
ivorisch (231)	12	12	-	-	-	-
kamerunisch (262)	48	42	3	2	-	1
kapverdisch (242)	-	-	-	-	-	-
kenianisch (243)	151	143	4	2	1	1
komorisch (244)	-	-	-	-	-	-
kongolesisch (Kongo) (245)	-	-	-	-	-	-
kongolesisch (Kongo, Dem. Rep., 246)	12	10	2	-	-	-
lesothisch (226)	-	-	-	-	-	-
liberianisch (247)	-	-	-	-	-	-
libysch (248)	-	-	-	-	-	-
madagassisch (249)	17	17	-	-	-	-
malawisch (256)	-	-	-	-	-	-
malisch (251)	2	2	-	-	-	-
marokkanisch (252)	301	240	26	10	5	20
mauretanisch (239)	-	-	-	-	-	-
mauritisches (253)	8	8	-	-	-	-
mosambikanisch (254)	8	7	-	1	-	-
namibisch (267)	7	7	-	-	-	-
nigerianisch (232)	57	52	1	3	1	-
nigrisch (255)	-	-	-	-	-	-
ruandisch (265)	4	4	-	-	-	-
sambisch (257)	4	4	-	-	-	-
santomeisch (268)	-	-	-	-	-	-
senegalesisch (269)	13	11	2	-	-	-
seychellisch (271)	-	-	-	-	-	-
sierraleonisch (272)	10	8	-	1	-	1
simbabweisch (233)	9	9	-	-	-	-
somalisch (273)	7	2	3	2	-	-
sudanesisch (Rep.Sudan ehem., 276)	3	3	-	-	-	-
sudanesisch (Rep.Sudan) (277)	2	2	-	-	-	-
südsudanesisch (278)	-	-	-	-	-	-
südafrikanisch (263)	45	42	1	2	-	-
swasiländisch (281)	1	1	-	-	-	-
tansanisch (282)	12	12	-	-	-	-
togoisch (283)	25	12	9	2	-	2
tschadisch (284)	1	1	-	-	-	-
tunesisch (285)	55	43	4	1	3	4
ugandisch (286)	13	12	1	-	-	-
zentralafrikanisch (289)	-	-	-	-	-	-
sonst. afrik. Staatsangeh. (299)	-	-	-	-	-	-

1) Einschl. staatenlos und Staatsangehörigkeit unbekannt.

4 Eheschließungen

4.10 Eheschließende 2011 nach Staatsangehörigkeit

4.10.2 Eheschließende Frauen

Staatsangehörigkeit der Eheschließenden	Eheschließende Frauen insgesamt	Davon Staatsangehörigkeit des Ehemannes				
		deutsch	ausländisch			
			die gleiche wie die Ehefrau	eine andere als die Ehefrau		
				aus einem EU-Staat	aus restlichem Europa	eine andere nicht aus Europa ¹⁾
aus einem Staat Amerikas	2 280	2 100	64	80	20	16
amerikanisch (368)	526	461	42	11	7	5
antiguanisch (320)	-	-	-	-	-	-
argentinisch (323)	49	44	1	3	1	-
bahamaisch (324)	-	-	-	-	-	-
barbadisch (322)	-	-	-	-	-	-
belizisch (330)	-	-	-	-	-	-
bolivianisch (326)	19	19	-	-	-	-
brasilianisch (327)	572	539	4	25	3	1
chilenisch (332)	64	62	-	1	1	-
costaricanisch (334)	11	11	-	-	-	-
dominicanisch (Dominica, 333)	6	5	-	-	-	1
dominikanisch (Dominik. Rep., 335)	60	58	-	2	-	-
ecuadorianisch (336)	62	57	-	3	-	2
grenadisch (340)	1	1	-	-	-	-
guatemalteckisch (345)	13	11	-	1	-	1
guyanisch (328)	-	-	-	-	-	-
haitianisch (346)	8	8	-	-	-	-
honduranisch (347)	13	12	-	1	-	-
jamaikanisch (355)	9	7	-	2	-	-
kanadisch (348)	107	98	3	3	-	3
kolumbianisch (349)	174	156	6	9	2	1
kubanisch (351)	73	61	2	6	3	1
lucianisch (366)	-	-	-	-	-	-
mexikanisch (353)	221	213	-	5	3	-
nicaraguanisch (354)	10	10	-	-	-	-
panamaisch (357)	11	11	-	-	-	-
paraguayisch (359)	22	22	-	-	-	-
peruanisch (361)	172	162	4	5	-	1
salvadorianisch (337)	6	6	-	-	-	-
von St. Kitts und Nevis (370)	-	-	-	-	-	-
surinamisch (364)	1	-	-	1	-	-
von Trinidad und Tobago (371)	6	6	-	-	-	-
uruguayisch (365)	3	3	-	-	-	-
venezolanisch (367)	61	57	2	2	-	-
vincentisch (369)	-	-	-	-	-	-
sonst. amerik. Staatsangeh. (399)	-	-	-	-	-	-
aus einem Staat Asiens	5 046	4 489	321	107	48	81
afghanisch (423)	139	94	37	3	1	4
armenisch (422)	88	63	15	6	2	2
aserbaidshianisch (425)	40	25	2	2	8	3
bahrainisch (424)	-	-	-	-	-	-
bangladeschisch (460)	4	3	1	-	-	-
bhutanisch (426)	-	-	-	-	-	-
bruneiisch (429)	-	-	-	-	-	-
chinesisch (Taiwan, 465)	310	287	7	10	-	6
chinesisch (China, 479)	514	489	11	12	1	1
georgisch (430)	184	151	14	12	3	4
indisch (436)	42	41	1	-	-	-
indonesisch (437)	161	149	5	5	-	2
irakisch (438)	133	64	59	-	3	7
iranisch (439)	203	154	38	6	2	3
israelisch (441)	53	48	3	1	-	1
japanisch (442)	278	259	3	12	2	2
jemenitisch (421)	5	3	2	-	-	-
jordanisch (445)	15	13	-	-	-	2

1) Einschl. staatenlos und Staatsangehörigkeit unbekannt.

4 Eheschließungen

4.10 Eheschließende 2011 nach Staatsangehörigkeit

4.10.2 Eheschließende Frauen

Staatsangehörigkeit der Eheschließenden	Eheschließende Frauen insgesamt	Davon Staatsangehörigkeit des Ehemannes				
		deutsch	ausländisch			
			die gleiche wie die Ehefrau	eine andere als die Ehefrau		
				aus einem EU-Staat	aus restlichem Europa	eine andere nicht aus Europa ¹⁾
noch: aus einem Staat Asiens						
kambodschanisch (446)	25	25	-	-	-	-
kasachisch (444)	212	201	3	2	4	2
katarisch (447)	1	1	-	-	-	-
kirgisch (450)	54	45	-	5	2	2
koreanisch(Korea, Dem.Volksrep.434)	13	11	2	-	-	-
koreanisch (Korea, Republik 467)	127	117	1	5	-	4
kuwaitisch (448)	-	-	-	-	-	-
laotisch (449)	16	15	1	-	-	-
libanesisch (451)	80	58	13	-	1	8
malaysisch (482)	47	46	1	-	-	-
maledivisch (454)	1	1	-	-	-	-
mongolisch (457)	51	48	2	-	-	1
myanmarisch (427)	13	5	8	-	-	-
nepalesisch (458)	11	10	1	-	-	-
omanisch (456)	-	-	-	-	-	-
von Timor-Leste (483)	-	-	-	-	-	-
pakistanisch (461)	28	26	2	-	-	-
philippinisch (462)	364	355	-	9	-	-
saudiarabisch (472)	1	1	-	-	-	-
singapurisch (474)	15	14	-	1	-	-
sri-lankisch (431)	51	29	22	-	-	-
syrisch (475)	158	85	48	-	7	18
tadschikisch (470)	4	3	-	-	-	1
thailändisch (476)	1 199	1 176	4	13	6	-
turkmenisch (471)	26	21	-	-	3	2
usbekisch (477)	74	68	-	-	2	4
der Ver. Arabischen Emirate (469)	1	1	-	-	-	-
vietnamesisch (432)	302	281	15	3	1	2
sonst. asiat. Staatsangeh. (499)	3	3	-	-	-	-
aus Australien oder einem Staat Ozeaniens						
australisch (523)	77	64	6	1	4	2
von den Cookinseln (527)	-	-	-	-	-	-
fidschianisch (526)	-	-	-	-	-	-
kiribatisch (530)	-	-	-	-	-	-
marshallisch (544)	-	-	-	-	-	-
mikronesisch (545)	-	-	-	-	-	-
naurisch (531)	-	-	-	-	-	-
neuseeländisch (536)	19	17	2	-	-	-
niueanisch (533)	-	-	-	-	-	-
palauisch (537)	-	-	-	-	-	-
papua-neuguineisch (538)	1	1	-	-	-	-
salomonisch (524)	-	-	-	-	-	-
samoanisch (543)	-	-	-	-	-	-
tongaisch (541)	-	-	-	-	-	-
tuvaluisch (540)	-	-	-	-	-	-
vanuatuisch (532)	-	-	-	-	-	-
sonst. ozean. Staatsangeh. (599)	-	-	-	-	-	-
staatenlos (997)	72	47	11	-	6	8
Unbekannt	46	27	6	1	8	4
Insgesamt	377 816	351 284	5 228	8 054	7 610	5 640

1) Einschl. staatenlos und Staatsangehörigkeit unbekannt.

4 Eheschließungen

4.11 Eheschließende 2011 nach der Religionszugehörigkeit der Ehepartner

Religionszugehörigkeit der Ehefrau	Eheschließungen insgesamt	Davon Religionszugehörigkeit des Ehemannes											
		Evangelische		Römisch-katholische Kirche einschl. der unierten Riten	Orthodoxe Kirche einschl. orientalisch orthodoxe Kirche	Altkath. Kirche und verw. Gruppen	Christl. orientierte Sondergemeinschaften	Jüdische Gemeinden u. Landesverbände	Islam. Religionsgemeinschaften	Andere Volks- und Weltreligionen	Freireligiöse u. Weltanschauungsgem.	Gemeinschaftslose	Ungeklärt und ohne Angabe
		Kirche in Deutschland	Freikirche										
Evangelische Kirche in Deutschland	108 220	45 998	362	25 844	421	15	269	26	704	35	-	19 558	14 988
Evangelische Freikirche	1 748	384	1 025	138	8	-	3	-	7	-	-	110	73
Römisch-katholische Kirche einschl. der unierten Riten	111 139	24 815	151	59 348	481	23	224	30	823	31	-	13 048	12 165
Orthodoxe Kirche einschl. orientalisch orthodoxe Kirche	4 261	1 020	16	1 041	1 023	1	11	18	113	1	-	651	366
Altkatholische Kirche und verwandte Gruppen	53	8	-	20	-	7	-	-	1	-	-	9	8
Christlich orientierte Sondergemeinschaften	1 541	249	4	206	7	-	785	-	14	-	-	178	98
Jüdische Gemeinden und Landesverbände	251	34	-	31	5	-	-	88	4	-	-	50	39
Islamische Religionsgemeinschaften	8 348	241	7	314	35	-	5	2	7 254	8	-	363	119
Andere Volks- und Weltreligionen	1 071	180	4	208	4	-	5	-	10	300	-	277	83
Freireligiöse und Weltanschauungsgemeinschaften	1	-	-	-	-	-	-	-	-	-	1	-	-
Gemeinschaftslose	79 542	11 214	81	7 625	207	6	126	38	614	37	-	59 484	110
Ungeklärt und ohne Angabe	61 641	8 033	50	6 848	90	3	73	27	158	10	-	209	46 140
Insgesamt	377 816	92 176	1 700	101 623	2 281	55	1 501	229	9 702	422	1	93 937	74 189

4 Eheschließungen

4.12 Monatliche Eheschließungsziffern

Jahr	Eheschließungen je 1 000 Einwohner ¹⁾												Insgesamt
	Januar	Februar	März	April	Mai	Juni	Juli	August	September	Oktober	November	Dezember	
Deutschland													
1990	2,3	3,4	5,4	5,7	10,3	10,3	7,2	9,5	8,0	5,6	4,5	5,5	6,5
1991	2,1	2,9	4,3	4,5	9,9	6,9	6,5	8,4	7,4	5,7	3,8	5,5	5,7
1992	2,1	3,0	3,9	5,3	8,0	7,6	7,5	7,4	7,4	5,7	3,7	5,5	5,6
1993	1,9	2,7	3,8	4,8	8,2	7,3	7,2	7,3	7,4	5,3	3,5	5,8	5,5
1994	1,9	2,6	4,1	4,3	8,6	7,3	7,0	7,2	8,0	4,4	3,5	5,8	5,4
1995	1,9	2,5	3,9	4,1	8,5	8,1	6,2	7,0	7,5	4,5	3,1	5,6	5,3
1996	1,7	2,5	3,6	4,0	8,4	7,3	6,1	7,9	6,6	5,1	3,5	5,6	5,2
1997	2,0	2,7	3,2	4,3	8,0	6,7	6,8	7,7	6,2	5,1	3,2	5,6	5,2
1998	1,9	2,5	3,2	4,5	7,0	6,2	7,3	7,6	6,4	5,1	3,4	5,9	5,1
1999	1,8	2,5	3,3	4,2	6,9	6,3	6,9	6,7	9,9	4,8	3,4	6,0	5,2
2000	1,7	3,3	3,3	3,8	7,0	7,4	6,3	7,1	7,0	4,5	3,2	6,2	5,1
2001	1,7	2,4	3,2	3,7	6,2	6,7	5,4	7,1	5,6	4,3	3,8	6,5	4,7
2002	1,5	3,8	3,0	3,4	7,1	5,9	5,5	7,3	5,4	4,6	3,3	6,0	4,8
2003	1,6	2,3	3,3	3,5	6,6	6,0	5,6	7,1	5,5	4,7	3,1	6,1	4,6
2004	1,5	2,2	2,7	4,8	6,2	5,9	6,4	6,3	5,9	4,8	3,5	7,3	4,8
2005	1,6	2,2	2,6	3,3	8,1	5,5	6,3	6,4	6,6	3,9	3,1	6,5	4,7
2006	1,3	1,9	2,7	3,2	5,6	7,9	5,6	6,4	6,5	4,1	2,9	6,2	4,5
2007	1,2	2,0	2,7	3,0	5,3	6,2	8,3	6,5	5,7	4,1	3,1	5,5	4,5
2008	1,2	2,2	2,4	3,2	6,3	5,5	5,4	10,0	5,4	4,4	2,9	5,9	4,6
2009	1,2	2,0	2,4	3,6	6,3	6,1	6,4	7,1	7,1	4,5	2,9	5,7	4,6
2010	1,3	1,9	2,5	3,6	6,5	6,1	7,2	6,9	6,0	5,7	2,8	5,3	4,7
2011	1,3	1,9	2,2	3,7	5,7	7,0	7,2	6,6	6,4	4,0	4,1	5,3	4,6

Jahr	Eheschließungen je 1 000 Einwohner ¹⁾												Insgesamt
	Januar	Februar	März	April	Mai	Juni	Juli	August	September	Oktober	November	Dezember	
Früheres Bundesgebiet													
1951	6,3	7,6	11,1	9,4	13,9	10,6	9,8	10,6	11,9	10,9	10,6	11,0	10,3
1955	4,6	7,2	5,7	9,6	11,8	7,9	11,0	17,2	5,7	8,4	8,1	8,3	8,8
1960	5,3	8,0	6,6	10,0	11,1	10,8	11,7	15,1	8,3	8,9	8,3	8,4	9,4
1965	5,1	7,4	6,6	9,0	10,0	9,3	10,9	13,3	6,4	7,5	6,8	7,0	8,4
1970	4,8	5,4	6,8	7,7	8,8	7,9	9,4	9,0	7,1	7,7	6,0	6,9	7,3
1975	5,1	4,9	5,9	5,6	8,8	6,3	6,8	7,8	6,7	6,3	4,9	5,8	6,3
1980	2,9	4,4	5,1	5,2	9,2	6,8	6,5	7,9	6,5	6,2	4,3	5,5	5,9
1985	2,4	3,3	4,9	4,7	10,3	7,6	6,8	8,6	7,1	5,8	4,3	5,8	6,0
1990	2,3	3,4	5,2	5,6	10,2	9,5	7,2	9,6	8,2	6,1	4,9	6,1	6,6
1995	2,1	2,7	4,3	4,4	9,1	8,7	6,6	7,4	8,0	5,0	3,5	6,2	5,7
1996	1,9	2,7	4,0	4,3	8,9	7,7	6,5	8,3	7,1	5,7	3,8	6,3	5,6
1997	2,2	2,9	3,4	4,8	8,4	7,0	7,3	8,2	6,7	5,6	3,5	6,2	5,5
1998	2,0	2,7	3,5	4,9	7,2	6,5	7,7	7,8	6,8	5,6	3,7	6,5	5,4
1999	1,9	2,7	3,6	4,5	7,2	6,6	7,1	6,9	10,2	5,2	3,8	6,7	5,5

1) Verhältniszahlen für Monate auf 1 Jahr umgerechnet.



5 Regionale Ergebnisse

5 Regionale Ergebnisse

5.1 Geburtenhäufigkeit 2011 nach Ländern ^{*)}

Altersjahre

Land	Zusammengefasste Geburtenziffer (je 1 000 Frauen)	
	Frauen im Alter von ... bis unter ... Jahren	
	15 - 45	15 - 50
Baden-Württemberg	1 353,0	1 355,1
Bayern	1 339,4	1 341,5
Berlin	1 311,0	1 313,7
Brandenburg	1 409,4	1 410,3
Bremen	1 270,3	1 271,8
Hamburg	1 258,2	1 261,4
Hessen	1 390,3	1 392,4
Mecklenburg-Vorpommern	1 412,6	1 413,3
Niedersachsen	1 383,2	1 384,7
Nordrhein-Westfalen	1 358,3	1 360,1
Rheinland-Pfalz	1 365,0	1 366,7
Saarland	1 274,0	1 275,3
Sachsen	1 474,3	1 475,8
Sachsen-Anhalt	1 395,0	1 396,1
Schleswig-Holstein	1 373,5	1 374,7
Thüringen	1 409,5	1 410,7
Deutschland	1 361,0	1 362,8

*) Zusammengefasste Geburtenziffer, "durchschnittliche Kinderzahl je 1 000 Frauen":
Summe der altersspezifischen Geburtenziffern. Alter nach Altersjahrmethode abgegrenzt.
- Siehe auch Erläuterungen, Punkte 3.3.5 und 3.3.6. -

5 Regionale Ergebnisse

5.2 Durchschnittliche fernere Lebenserwartung nach Ländern *)

Sterbetafel 2009/2011

Land	Im Alter von ... Jahren						
	0	1	20	40	60	65	80
Männlich							
Baden-Württemberg	79,15	78,43	59,65	40,27	22,28	18,32	8,21
Bayern ¹⁾	78,31	77,59	58,83	39,51	21,65	17,77	7,86
Berlin	77,60	76,91	58,11	38,72	21,36	17,61	8,12
Brandenburg	76,97	76,27	57,46	38,18	20,90	17,09	7,49
Bremen	76,51	76,05	57,31	37,98	20,88	17,19	7,96
Hamburg	77,63	76,96	58,19	38,82	21,34	17,63	8,16
Hessen	78,42	77,69	58,93	39,57	21,77	17,87	8,01
Mecklenburg-Vorpommern	75,86	75,11	56,34	37,15	20,34	16,65	7,30
Niedersachsen	77,42	76,80	58,03	38,73	21,16	17,33	7,69
Nordrhein-Westfalen	77,31	76,66	57,89	38,54	20,93	17,14	7,60
Rheinland-Pfalz	77,73	77,02	58,26	38,91	21,13	17,30	7,65
Saarland	76,70	75,94	57,18	37,83	20,33	16,61	7,36
Sachsen	77,29	76,49	57,69	38,35	21,14	17,39	7,71
Sachsen-Anhalt	75,71	74,97	56,21	36,98	20,10	16,39	7,13
Schleswig-Holstein	77,46	76,74	58,00	38,73	21,18	17,37	7,74
Thüringen	76,68	75,91	57,16	37,85	20,58	16,77	7,22
Deutschland	77,72	77,02	58,25	38,93	21,31	17,48	7,77
Weiblich							
Baden-Württemberg	83,64	82,88	64,04	44,35	25,61	21,26	9,48
Bayern ¹⁾	83,14	82,36	63,52	43,86	25,20	20,87	9,14
Berlin	82,55	81,77	62,92	43,25	24,78	20,55	9,29
Brandenburg	82,44	81,69	62,84	43,18	24,60	20,26	8,75
Bremen	82,05	81,38	62,62	43,00	24,76	20,59	9,36
Hamburg	82,56	81,85	63,01	43,32	24,93	20,74	9,40
Hessen	82,90	82,18	63,34	43,66	25,09	20,81	9,24
Mecklenburg-Vorpommern	82,31	81,52	62,67	43,06	24,56	20,23	8,74
Niedersachsen	82,41	81,75	62,93	43,30	24,85	20,60	9,10
Nordrhein-Westfalen	82,20	81,51	62,68	43,03	24,64	20,41	9,03
Rheinland-Pfalz	82,42	81,70	62,86	43,19	24,68	20,42	8,93
Saarland	81,71	80,97	62,12	42,52	24,26	20,08	8,85
Sachsen	83,24	82,42	63,56	43,87	25,22	20,84	9,15
Sachsen-Anhalt	81,86	81,05	62,23	42,61	24,18	19,88	8,57
Schleswig-Holstein	82,26	81,50	62,69	43,05	24,68	20,45	9,05
Thüringen	82,33	81,52	62,68	43,07	24,47	20,08	8,63
Deutschland	82,73	81,99	63,16	43,50	24,96	20,68	9,13

*) Es beziehen sich: Das Alter 0 auf den Zeitpunkt der Geburt, die anderen Altersangaben auf den Zeitpunkt, an dem jemand genau x Jahre alt geworden ist.

1) Die Werte für Bayern werden aufgrund einer länderspezifischen Methodik ermittelt.

5 Regionale Ergebnisse

5.3 Eheschließungen, Geborene und Gestorbene 2011 nach Kreisen

Schlüssel Nr.	Kreisfreie Stadt bzw. Landkreis Regierungsbezirk Land	Durchschnittliche Bevölkerung	Eheschließungen	Lebendgeborene		Tot- geborene
				insgesamt	darunter Eltern nicht miteinander verheiratet	
Baden-Württemberg						
8 1 11	Stuttgart, Landeshauptstadt	609 823	2 437	5 667	1 404	22
8 1 15	Böblingen	372 034	1 537	3 244	566	11
8 1 16	Esslingen	515 709	2 155	4 366	833	8
8 1 17	Göppingen	252 312	1 203	1 945	376	5
8 1 18	Ludwigsburg	519 548	2 228	4 627	887	20
8 1 19	Rems-Murr-Kreis	415 726	1 808	3 327	707	15
8 1 21	Heilbronn, Stadt	123 654	530	1 188	287	5
8 1 25	Heilbronn	328 668	1 475	2 643	534	8
8 1 26	Hohenlohekreis	108 980	459	915	181	3
8 1 27	Schwäbisch Hall	188 509	910	1 500	328	10
8 1 28	Main-Tauber-Kreis	133 206	617	966	210	4
8 1 35	Heidenheim	130 931	560	939	237	5
8 1 36	Ostalbkreis	310 590	1 374	2 538	488	6
8 1	Reg.-Bez. Stuttgart	4 009 690	17 293	33 865	7 038	122
8 2 11	Baden-Baden, Stadt	54 447	376	344	79	1
8 2 12	Karlsruhe, Stadt	295 509	1 376	2 657	782	6
8 2 15	Karlsruhe	432 657	1 951	3 288	671	9
8 2 16	Rastatt	227 020	947	1 790	405	13
8 2 21	Heidelberg, Stadt	147 992	939	1 306	357	1
8 2 22	Mannheim, Universitätsstadt	314 148	1 143	2 657	770	13
8 2 25	Neckar-Odenwald-Kreis	146 536	654	1 053	232	2
8 2 26	Rhein-Neckar-Kreis	538 197	2 534	4 350	989	15
8 2 31	Pforzheim, Stadt	120 125	478	1 115	301	4
8 2 35	Calw	157 108	692	1 193	247	7
8 2 36	Enzkreis	193 930	836	1 409	273	6
8 2 37	Freudenstadt	119 313	545	920	206	4
8 2	Reg.-Bez. Karlsruhe	2 746 983	12 471	22 082	5 312	81
8 3 11	Freiburg im Breisgau, Stadt	225 444	1 191	2 214	745	5
8 3 15	Breisgau-Hochschwarzwald	252 255	1 259	2 045	538	5
8 3 16	Emmendingen	158 562	735	1 233	308	4
8 3 17	Ortenaukreis	417 798	1 881	3 297	893	10
8 3 25	Rottweil	139 122	587	1 163	233	5
8 3 26	Schwarzwald-Baar-Kreis	206 277	878	1 636	365	9
8 3 27	Tuttlingen	134 256	592	1 194	244	1
8 3 35	Konstanz	279 548	1 525	2 096	603	12
8 3 36	Lörrach	223 045	1 085	1 759	481	10
8 3 37	Waldshut	166 132	851	1 166	330	3
8 3	Reg.-Bez. Freiburg	2 202 439	10 584	17 803	4 740	64
8 4 15	Reutlingen	280 943	1 287	2 218	431	4
8 4 16	Tübingen	221 172	998	1 833	410	6
8 4 17	Zollernalbkreis	188 119	855	1 433	304	3
8 4 21	Ulm, Universitätsstadt	123 136	680	1 199	252	2
8 4 25	Alb-Donau-Kreis	189 848	850	1 618	322	4
8 4 26	Biberach	189 628	816	1 702	335	7
8 4 35	Bodenseekreis	209 526	1 138	1 705	428	3
8 4 36	Ravensburg	277 592	1 408	2 356	635	2
8 4 37	Sigmaringen	130 008	611	1 009	217	10
8 4	Reg.-Bez. Tübingen	1 809 972	8 643	15 073	3 334	41
8	Land insgesamt	10 769 084	48 991	88 823	20 424	308

1) Ohne Totgeborene, nachträglich beurkundete Kriegssterbefälle und gerichtliche Todeserklärungen.

2) Vor Vollendung des 7. Lebensjahres.

5 Regionale Ergebnisse

5.3 Eheschließungen, Geborene und Gestorbene 2011 nach Kreisen

Gestorbene ¹⁾			Eheschließungen	Lebendgeborene	Gestorbene ¹⁾	Schlüssel Nr.
insgesamt	und zwar					
	im 1. Lebensjahr	in den ersten 7 Lebens- tagen ²⁾				
Baden-Württemberg						
5 053	24	17	4,0	9,3	8,3	8 1 11
3 051	6	3	4,1	8,7	8,2	8 1 15
4 474	13	11	4,2	8,5	8,7	8 1 16
2 440	4	3	4,8	7,7	9,7	8 1 17
4 409	10	7	4,3	8,9	8,5	8 1 18
3 650	21	10	4,3	8,0	8,8	8 1 19
1 167	4	2	4,3	9,6	9,4	8 1 21
2 835	10	7	4,5	8,0	8,6	8 1 25
1 029	3	2	4,2	8,4	9,4	8 1 26
1 752	6	3	4,8	8,0	9,3	8 1 27
1 388	1	1	4,6	7,3	10,4	8 1 28
1 311	2	2	4,3	7,2	10,0	8 1 35
3 057	8	5	4,4	8,2	9,8	8 1 36
35 616	112	73	4,3	8,4	8,9	8 1
739	1	-	6,9	6,3	13,6	8 2 11
2 782	6	3	4,7	9,0	9,4	8 2 12
4 123	10	2	4,5	7,6	9,5	8 2 15
2 180	5	3	4,2	7,9	9,6	8 2 16
1 117	4	3	6,3	8,8	7,5	8 2 21
3 044	11	4	3,6	8,5	9,7	8 2 22
1 504	6	1	4,5	7,2	10,3	8 2 25
5 096	8	4	4,7	8,1	9,5	8 2 26
1 312	5	4	4,0	9,3	10,9	8 2 31
1 392	2	1	4,4	7,6	8,9	8 2 35
1 764	7	4	4,3	7,3	9,1	8 2 36
1 161	-	-	4,6	7,7	9,7	8 2 37
26 214	65	29	4,5	8,0	9,5	8 2
1 740	5	2	5,3	9,8	7,7	8 3 11
2 178	4	2	5,0	8,1	8,6	8 3 15
1 394	2	2	4,6	7,8	8,8	8 3 16
3 865	15	7	4,5	7,9	9,3	8 3 17
1 334	2	1	4,2	8,4	9,6	8 3 25
2 141	6	4	4,3	7,9	10,4	8 3 26
1 320	5	2	4,4	8,9	9,8	8 3 27
2 530	7	2	5,5	7,5	9,1	8 3 35
1 917	10	7	4,9	7,9	8,6	8 3 36
1 575	4	2	5,1	7,0	9,5	8 3 37
19 994	60	31	4,8	8,1	9,1	8 3
2 536	6	3	4,6	7,9	9,0	8 4 15
1 575	2	1	4,5	8,3	7,1	8 4 16
1 889	2	1	4,5	7,6	10,0	8 4 17
1 058	3	1	5,5	9,7	8,6	8 4 21
1 661	5	2	4,5	8,5	8,7	8 4 25
1 647	8	5	4,3	9,0	8,7	8 4 26
1 808	5	1	5,4	8,1	8,6	8 4 35
2 559	16	8	5,1	8,5	9,2	8 4 36
1 175	5	3	4,7	7,8	9,0	8 4 37
15 908	52	25	4,8	8,3	8,8	8 4
97 732	289	158	4,5	8,2	9,1	8

5 Regionale Ergebnisse

5.3 Eheschließungen, Geborene und Gestorbene 2011 nach Kreisen

Schlüssel Nr.	Kreisfreie Stadt bzw. Landkreis Regierungsbezirk Land	Durchschnittliche Bevölkerung	Eheschließungen	Lebendgeborene		Tot- geborene
				insgesamt	darunter Eltern nicht miteinander verheiratet	
Bayern						
9 1 61	Ingolstadt, Stadt	125 854	570	1 166	268	4
9 1 62	München, Landeshauptstadt	1 364 507	4 713	14 854	4 076	44
9 1 63	Rosenheim, Stadt	61 379	213	537	152	1
9 1 71	Altötting	107 852	579	866	245	4
9 1 72	Berchtesgadener Land	102 747	583	764	219	2
9 1 73	Bad Tölz-Wolfratshausen	122 024	644	952	284	1
9 1 74	Dachau	139 391	617	1 271	294	-
9 1 75	Ebersberg	129 920	533	1 088	262	1
9 1 76	Eichstätt	125 171	578	1 127	196	3
9 1 77	Erding	127 505	541	1 130	286	3
9 1 78	Freising	167 128	733	1 606	366	7
9 1 79	Fürstenfeldbruck	205 669	853	1 744	406	4
9 1 80	Garmisch-Partenkirchen	86 489	691	637	202	2
9 1 81	Landsberg a. Lech	114 915	676	943	270	3
9 1 82	Miesbach	95 730	875	753	209	6
9 1 83	Mühlendorf a. Inn	110 441	470	881	252	1
9 1 84	München	325 295	1 599	2 816	633	10
9 1 85	Neuburg-Schrobenhausen	91 656	501	789	192	5
9 1 86	Pfaffenhofen a. d. Ilm	117 638	498	978	241	1
9 1 87	Rosenheim	250 376	1 404	2 038	533	7
9 1 88	Starnberg	130 950	770	1 036	261	2
9 1 89	Traunstein	170 704	970	1 301	333	8
9 1 90	Weilheim-Schongau	131 122	606	1 101	281	2
9 1	Reg.-Bez. Oberbayern	4 404 464	20 217	40 378	10 461	121
9 2 61	Landshut, Stadt	63 710	353	573	156	-
9 2 62	Passau, Stadt	50 501	330	339	112	1
9 2 63	Straubing, Stadt	44 583	245	336	124	-
9 2 71	Deggendorf	117 187	609	889	255	3
9 2 72	Freyung-Grafenau	79 214	382	583	160	1
9 2 73	Kelheim	113 451	549	920	203	4
9 2 74	Landshut	149 089	706	1 204	292	2
9 2 75	Passau	187 430	895	1 431	442	5
9 2 76	Regen	78 710	437	520	164	-
9 2 77	Rottal-Inn	117 960	499	877	234	6
9 2 78	Straubing-Bogen	97 724	440	738	176	3
9 2 79	Dingolfing-Landau	91 302	416	703	167	3
9 2	Reg.-Bez. Niederbayern	1 190 862	5 861	9 113	2 485	28
9 3 61	Amberg, Stadt	43 608	252	315	80	3
9 3 62	Regensburg, Stadt	135 782	962	1 228	363	6
9 3 63	Weiden i. d. OPf., Stadt	41 977	242	296	104	2
9 3 71	Amberg-Weizsach	104 968	433	720	177	1
9 3 72	Cham	128 195	622	925	208	5
9 3 73	Neumarkt i. d. OPf.	127 810	585	1 009	191	4
9 3 74	Neustadt a. d. Waldnaab	96 970	368	659	159	-
9 3 75	Regensburg	184 346	767	1 466	299	2
9 3 76	Schwandorf	142 823	716	1 081	262	1
9 3 77	Tirschenreuth	74 523	363	506	122	1
9 3	Reg.-Bez. Oberpfalz	1 081 000	5 310	8 205	1 965	25

1) Ohne Totgeborene, nachträglich beurkundete Kriegssterbefälle und gerichtliche Todeserklärungen.

2) Vor Vollendung des 7. Lebensstages.

5 Regionale Ergebnisse

5.3 Eheschließungen, Geborene und Gestorbene 2011 nach Kreisen

insgesamt	Gestorbene ¹⁾		Eheschließungen	Lebendgeborene	Gestorbene ¹⁾	Schlüssel Nr.
	und zwar					
	im 1. Lebensjahr	in den ersten 7 Lebens- tagen ²⁾	je 1 000 Einwohner			
Bayern						
1 157	-	-	4,5	9,3	9,2	9 1 61
10 624	50	31	3,5	10,9	7,8	9 1 62
541	3	3	3,5	8,7	8,8	9 1 63
1 138	1	-	5,4	8,0	10,6	9 1 71
1 124	3	1	5,7	7,4	10,9	9 1 72
1 167	3	2	5,3	7,8	9,6	9 1 73
1 254	4	2	4,4	9,1	9,0	9 1 74
1 024	4	3	4,1	8,4	7,9	9 1 75
957	3	-	4,6	9,0	7,6	9 1 76
965	3	1	4,2	8,9	7,6	9 1 77
1 237	4	2	4,4	9,6	7,4	9 1 78
1 744	1	1	4,1	8,5	8,5	9 1 79
948	3	1	8,0	7,4	11,0	9 1 80
939	3	1	5,9	8,2	8,2	9 1 81
989	1	1	9,1	7,9	10,3	9 1 82
1 197	1	1	4,3	8,0	10,8	9 1 83
2 807	7	5	4,9	8,7	8,6	9 1 84
858	3	2	5,5	8,6	9,4	9 1 85
990	2	-	4,2	8,3	8,4	9 1 86
2 446	8	4	5,6	8,1	9,8	9 1 87
1 224	3	3	5,9	7,9	9,3	9 1 88
1 800	7	4	5,7	7,6	10,5	9 1 89
1 303	6	4	4,6	8,4	9,9	9 1 90
38 433	123	72	4,6	9,2	8,7	9 1
737	2	1	5,5	9,0	11,6	9 2 61
587	1	-	6,5	6,7	11,6	9 2 62
596	1	1	5,5	7,5	13,4	9 2 63
1 182	4	2	5,2	7,6	10,1	9 2 71
895	5	3	4,8	7,4	11,3	9 2 72
1 039	2	-	4,8	8,1	9,2	9 2 73
1 330	4	2	4,7	8,1	8,9	9 2 74
1 955	6	4	4,8	7,6	10,4	9 2 75
926	2	-	5,6	6,6	11,8	9 2 76
1 303	4	1	4,2	7,4	11,0	9 2 77
856	8	5	4,5	7,6	8,8	9 2 78
842	5	2	4,6	7,7	9,2	9 2 79
12 248	44	21	4,9	7,7	10,3	9 2
497	1	-	5,8	7,2	11,4	9 3 61
1 356	4	2	7,1	9,0	10,0	9 3 62
496	2	1	5,8	7,1	11,8	9 3 63
1 096	5	-	4,1	6,9	10,4	9 3 71
1 349	1	-	4,9	7,2	10,5	9 3 72
1 208	3	1	4,6	7,9	9,5	9 3 73
970	2	1	3,8	6,8	10,0	9 3 74
1 626	3	1	4,2	8,0	8,8	9 3 75
1 504	1	1	5,0	7,6	10,5	9 3 76
939	2	1	4,9	6,8	12,6	9 3 77
11 041	24	8	4,9	7,6	10,2	9 3

5 Regionale Ergebnisse

5.3 Eheschließungen, Geborene und Gestorbene 2011 nach Kreisen

Schlüssel Nr.	Kreisfreie Stadt bzw. Landkreis Regierungsbezirk Land	Durchschnittliche Bevölkerung	Eheschließungen	Lebendgeborene		Tot- geborene
				insgesamt	darunter Eltern nicht miteinander verheiratet	
Bayern						
9 4 61	Bamberg, Stadt	69 975	469	576	178	2
9 4 62	Bayreuth, Stadt	72 626	251	489	165	3
9 4 63	Coburg, Stadt	41 000	285	310	105	4
9 4 64	Hof, Stadt	46 073	215	337	123	-
9 4 71	Bamberg	144 265	698	1 159	299	3
9 4 72	Bayreuth	105 931	515	768	188	2
9 4 73	Coburg	88 068	375	610	198	4
9 4 74	Forchheim	113 037	563	848	225	2
9 4 75	Hof	99 660	368	626	173	1
9 4 76	Kronach	69 827	327	502	155	1
9 4 77	Kulmbach	74 257	341	470	153	-
9 4 78	Lichtenfels	68 004	307	521	139	1
9 4 79	Wunsiedel i. Fichtelgebirge	76 308	321	499	164	2
9 4	Reg.-Bez. Oberfranken	1 069 031	5 035	7 715	2 265	25
9 5 61	Ansbach, Stadt	40 251	215	327	83	4
9 5 62	Erlangen, Stadt	105 849	438	921	212	2
9 5 63	Fürth, Stadt	115 506	602	1 089	339	7
9 5 64	Nürnberg, Stadt	507 810	2 210	4 580	1 395	16
9 5 65	Schwabach, Stadt	39 038	173	300	77	1
9 5 71	Ansbach	179 724	925	1 357	330	9
9 5 72	Erlangen-Höchstadt	131 801	639	1 026	245	-
9 5 73	Fürth	115 147	511	869	219	4
9 5 74	Nürnberger Land	166 176	764	1 160	267	5
9 5 75	Neustadt a.d. Aisch-Bad Windsh.	97 533	485	729	151	4
9 5 76	Roth	124 171	635	939	215	1
9 5 77	Weißenburg-Gunzenhausen	92 186	453	659	161	1
9 5	Reg.-Bez. Mittelfranken	1 715 193	8 050	13 956	3 694	54
9 6 61	Aschaffenburg, Stadt	68 750	338	594	172	-
9 6 62	Schweinfurt, Stadt	53 330	268	418	119	2
9 6 63	Würzburg, Stadt	133 465	496	995	310	3
9 6 71	Aschaffenburg	172 430	716	1 216	316	6
9 6 72	Bad Kissingen	104 071	506	769	231	2
9 6 73	Rhön-Grabfeld	82 632	353	594	185	1
9 6 74	Haßberge	84 932	426	651	191	2
9 6 75	Kitzingen	88 400	448	637	187	1
9 6 76	Miltenberg	128 083	609	976	249	1
9 6 77	Main-Spessart	127 504	608	905	251	4
9 6 78	Schweinfurt	112 933	464	819	192	1
9 6 79	Würzburg	159 786	755	1 325	328	2
9 6	Reg.-Bez. Unterfranken	1 316 319	5 987	9 899	2 731	25
9 7 61	Augsburg, Stadt	265 278	1 116	2 253	675	12
9 7 62	Kaufbeuren, Stadt	41 806	263	329	102	2
9 7 63	Kempten (Allgäu), Stadt	62 051	314	501	121	2
9 7 64	Memmingen, Stadt	41 046	226	309	81	1
9 7 71	Aichach-Friedberg	128 174	641	1 044	247	1
9 7 72	Augsburg	240 531	1 076	1 902	490	1
9 7 73	Dillingen a.d. Donau	93 389	404	765	205	2
9 7 74	Günzburg	120 287	574	974	242	3
9 7 75	Neu-Ulm	165 766	726	1 415	307	4
9 7 76	Lindau (Bodensee)	79 895	507	559	183	2
9 7 77	Ostallgäu	133 971	782	1 096	288	1
9 7 78	Unterallgäu	135 537	594	1 136	286	3
9 7 79	Donau-Ries	128 940	645	1 007	226	3
9 7 80	Oberallgäu	149 960	946	1 112	295	2
9 7	Reg.-Bez. Schwaben	1 786 631	8 814	14 402	3 748	39
9	Land insgesamt	12 563 500	59 274	103 668	27 349	317

1) Ohne Totgeborene, nachträglich beurkundete Kriegssterbefälle und gerichtliche Todeserklärungen.

2) Vor Vollendung des 7. Lebensjahres.

5 Regionale Ergebnisse

5.3 Eheschließungen, Geborene und Gestorbene 2011 nach Kreisen

insgesamt	Gestorbene ¹⁾		Eheschließungen	Lebendgeborene	Gestorbene ¹⁾	Schlüssel Nr.
	und zwar					
	im 1. Lebensjahr	in den ersten 7 Lebens- tagen ²⁾	je 1 000 Einwohner			
Bayern						
856	2	1	6,7	8,2	12,2	9 4 61
789	2	-	3,5	6,7	10,9	9 4 62
495	2	2	7,0	7,6	12,1	9 4 63
650	2	2	4,7	7,3	14,1	9 4 64
1 350	3	3	4,8	8,0	9,4	9 4 71
1 226	-	-	4,9	7,2	11,6	9 4 72
920	2	1	4,3	6,9	10,4	9 4 73
1 060	5	5	5,0	7,5	9,4	9 4 74
1 371	-	-	3,7	6,3	13,8	9 4 75
859	1	1	4,7	7,2	12,3	9 4 76
898	1	-	4,6	6,3	12,1	9 4 77
711	3	2	4,5	7,7	10,5	9 4 78
1 140	1	1	4,2	6,5	14,9	9 4 79
12 325	24	18	4,7	7,2	11,5	9 4
496	-	-	5,3	8,1	12,3	9 5 61
973	1	-	4,1	8,7	9,2	9 5 62
1 192	5	3	5,2	9,4	10,3	9 5 63
5 490	11	6	4,4	9,0	10,8	9 5 64
386	-	-	4,4	7,7	9,9	9 5 65
1 781	3	3	5,1	7,6	9,9	9 5 71
1 091	3	2	4,8	7,8	8,3	9 5 72
1 159	2	2	4,4	7,5	10,1	9 5 73
1 866	2	-	4,6	7,0	11,2	9 5 74
993	5	2	5,0	7,5	10,2	9 5 75
1 248	1	-	5,1	7,6	10,1	9 5 76
1 128	4	3	4,9	7,1	12,2	9 5 77
17 803	37	21	4,7	8,1	10,4	9 5
732	2	1	4,9	8,6	10,6	9 6 61
718	2	1	5,0	7,8	13,5	9 6 62
1 400	2	1	3,7	7,5	10,5	9 6 63
1 582	3	2	4,2	7,1	9,2	9 6 71
1 285	3	2	4,9	7,4	12,3	9 6 72
954	8	4	4,3	7,2	11,5	9 6 73
901	4	-	5,0	7,7	10,6	9 6 74
902	2	-	5,1	7,2	10,2	9 6 75
1 218	4	3	4,8	7,6	9,5	9 6 76
1 312	2	1	4,8	7,1	10,3	9 6 77
1 040	2	1	4,1	7,3	9,2	9 6 78
1 339	6	3	4,7	8,3	8,4	9 6 79
13 383	40	19	4,5	7,5	10,2	9 6
2 820	6	4	4,2	8,5	10,6	9 7 61
503	1	1	6,3	7,9	12,0	9 7 62
689	2	2	5,1	8,1	11,1	9 7 63
521	-	-	5,5	7,5	12,7	9 7 64
1 080	3	1	5,0	8,1	8,4	9 7 71
2 194	4	2	4,5	7,9	9,1	9 7 72
911	2	1	4,3	8,2	9,8	9 7 73
1 208	3	2	4,8	8,1	10,0	9 7 74
1 546	1	-	4,4	8,5	9,3	9 7 75
833	3	-	6,3	7,0	10,4	9 7 76
1 374	3	2	5,8	8,2	10,3	9 7 77
1 327	1	-	4,4	8,4	9,8	9 7 78
1 262	3	3	5,0	7,8	9,8	9 7 79
1 454	1	-	6,3	7,4	9,7	9 7 80
17 722	33	18	4,9	8,1	9,9	9 7
122 955	325	177	4,7	8,3	9,8	9

5 Regionale Ergebnisse

5.3 Eheschließungen, Geborene und Gestorbene 2011 nach Kreisen

Schlüssel Nr.	Kreisfreie Stadt bzw. Landkreis Regierungsbezirk Land	Durchschnittliche Bevölkerung	Eheschließungen	Lebendgeborene		Tot- geborene
				insgesamt	darunter Eltern nicht miteinander verheiratet	
Berlin						
11	Land insgesamt	3 479 466	12 544	33 075	16 637	145
Brandenburg						
12 0 51	Brandenburg an der Havel, Stadt	71 689	281	579	414	3
12 0 52	Cottbus, Stadt	101 965	306	782	557	3
12 0 53	Frankfurt (Oder), Stadt	60 037	198	421	294	2
12 0 54	Potsdam, Stadt	157 698	844	1 664	962	8
12 0 60	Barnim	176 736	879	1 311	820	7
12 0 61	Dahme-Spreewald	161 681	744	1 178	722	2
12 0 62	Elbe-Elster	111 198	392	682	442	1
12 0 63	Havelland	154 975	633	1 162	692	6
12 0 64	Märkisch-Oderland	190 005	1 051	1 312	826	5
12 0 65	Oberhavel	203 318	1 034	1 525	906	9
12 0 66	Oberspreewald-Lausitz	120 920	593	810	582	2
12 0 67	Oder-Spree	183 303	1 176	1 318	840	7
12 0 68	Ostprignitz-Ruppin	102 529	529	702	471	3
12 0 69	Potsdam-Mittelmark	205 324	1 001	1 512	853	3
12 0 70	Prignitz	81 461	390	517	336	3
12 0 71	Spree-Neiße	125 540	533	782	506	4
12 0 72	Teltow-Fläming	161 479	839	1 198	735	9
12 0 73	Uckermark	129 020	692	824	555	3
12	Land insgesamt	2 498 877	12 115	18 279	11 513	80
Bremen						
4 0 11	Bremen, Stadt	547 155	2 323	4 450	1 604	24
4 0 12	Bremerhaven, Stadt	113 099	514	938	423	5
4	Land insgesamt	660 254	2 837	5 388	2 027	29
Hamburg						
2	Land insgesamt	1 792 303	7 022	17 125	6 341	50
Hessen						
6 4 11	Darmstadt, Wissenschaftsstadt	146 990	703	1 509	396	3
6 4 12	Frankfurt am Main, Stadt	685 164	2 715	7 574	1 974	41
6 4 13	Offenbach am Main, Stadt	121 520	400	1 272	339	7
6 4 14	Wiesbaden, Landeshauptstadt	277 476	1 383	2 771	832	9
6 4 31	Bergstraße	262 737	1 217	2 008	525	5
6 4 32	Darmstadt-Dieburg	289 522	1 379	2 356	616	5
6 4 33	Groß-Gerau	255 965	1 012	2 391	459	7
6 4 34	Hochtaunuskreis	227 803	1 209	1 822	411	4
6 4 35	Main-Kinzig-Kreis	407 587	2 108	3 118	831	10
6 4 36	Main-Taunus-Kreis	227 881	792	1 993	444	6
6 4 37	Odenwaldkreis	96 734	432	670	157	7
6 4 38	Offenbach	338 948	1 248	2 984	733	9
6 4 39	Rheingau-Taunus-Kreis	183 102	1 023	1 275	311	5
6 4 40	Wetteraukreis	298 210	1 290	2 315	591	7
6 4	Reg.-Bez. Darmstadt	3 819 639	16 911	34 058	8 619	125

1) Ohne Totgeborene, nachträglich beurkundete Kriegssterbefälle und gerichtliche Todeserklärungen.

2) Vor Vollendung des 7. Lebensstages.

5 Regionale Ergebnisse

5.3 Eheschließungen, Geborene und Gestorbene 2011 nach Kreisen

Gestorbene ¹⁾			Eheschließungen	Lebendgeborene	Gestorbene ¹⁾	Schlüssel Nr.
insgesamt	und zwar					
	im 1. Lebensjahr	in den ersten 7 Lebens- tagen ²⁾				
Berlin						
31 380	107	51	3,6	9,5	9,0	11
Brandenburg						
887	5	3	3,9	8,1	12,4	12 0 51
1 065	3	1	3,0	7,7	10,4	12 0 52
710	2	1	3,3	7,0	11,8	12 0 53
1 356	3	1	5,4	10,6	8,6	12 0 54
1 837	6	1	5,0	7,4	10,4	12 0 60
1 824	3	1	4,6	7,3	11,3	12 0 61
1 504	2	1	3,5	6,1	13,5	12 0 62
1 600	1	1	4,1	7,5	10,3	12 0 63
2 059	7	5	5,5	6,9	10,8	12 0 64
2 099	7	4	5,1	7,5	10,3	12 0 65
1 638	2	-	4,9	6,7	13,5	12 0 66
2 038	10	6	6,4	7,2	11,1	12 0 67
1 200	3	3	5,2	6,8	11,7	12 0 68
2 047	3	1	4,9	7,4	10,0	12 0 69
1 172	1	1	4,8	6,3	14,4	12 0 70
1 519	2	1	4,2	6,2	12,1	12 0 71
1 689	5	5	5,2	7,4	10,5	12 0 72
1 607	2	-	5,4	6,4	12,5	12 0 73
27 851	67	36	4,8	7,3	11,1	12
Bremen						
5 963	30	16	4,2	8,1	10,9	4 0 11
1 448	5	3	4,5	8,3	12,8	4 0 12
7 411	35	19	4,3	8,2	11,2	4
Hamburg						
17 060	69	39	3,9	9,6	9,5	2
Hessen						
1 424	5	2	4,8	10,3	9,7	6 4 11
5 640	26	16	4,0	11,1	8,2	6 4 12
1 058	3	1	3,3	10,5	8,7	6 4 13
2 662	14	8	5,0	10,0	9,6	6 4 14
2 798	6	4	4,6	7,6	10,6	6 4 31
2 614	11	10	4,8	8,1	9,0	6 4 32
2 383	6	2	4,0	9,3	9,3	6 4 33
2 191	3	-	5,3	8,0	9,6	6 4 34
4 091	8	5	5,2	7,6	10,0	6 4 35
2 023	3	2	3,5	8,7	8,9	6 4 36
1 129	7	3	4,5	6,9	11,7	6 4 37
3 048	15	6	3,7	8,8	9,0	6 4 38
1 788	8	1	5,6	7,0	9,8	6 4 39
2 989	11	7	4,3	7,8	10,0	6 4 40
35 838	126	67	4,4	8,9	9,4	6 4

5 Regionale Ergebnisse

5.3 Eheschließungen, Geborene und Gestorbene 2011 nach Kreisen

Schlüssel Nr.	Kreisfreie Stadt bzw. Landkreis Regierungsbezirk Land	Durchschnittliche Bevölkerung	Eheschließungen	Lebendgeborene		Tot- geborene
				insgesamt	darunter Eltern nicht miteinander verheiratet	
Hessen						
6 5 31	Gießen	256 477	1 159	2 107	586	8
6 5 32	Lahn-Dill-Kreis	253 031	1 179	1 986	467	2
6 5 33	Limburg-Weilburg	170 616	785	1 350	350	4
6 5 34	Marburg-Biedenkopf	250 568	1 166	1 967	552	8
6 5 35	Vogelsbergkreis	109 041	565	779	222	4
6 5	Reg.-Bez. Gießen	1 039 734	4 854	8 189	2 177	26
6 6 11	Kassel	195 723	872	1 779	588	7
6 6 31	Fulda	216 950	1 022	1 809	442	3
6 6 32	Hersfeld-Rotenburg	122 059	553	951	269	3
6 6 33	Kassel	236 718	1 074	1 568	442	3
6 6 34	Schwalm-Eder-Kreis	182 015	874	1 285	397	2
6 6 35	Waldeck-Frankenberg	161 257	841	1 152	328	4
6 6 36	Werra-Meißner-Kreis	103 417	467	688	283	6
6 6	Reg.-Bez. Kassel	1 218 139	5 703	9 232	2 749	28
6	Land insgesamt	6 077 511	27 468	51 479	13 545	179
Mecklenburg-Vorpommern						
13 0 03	Rostock	203 026	880	1 793	1 215	6
13 0 04	Schwerin	95 269	472	760	529	1
13 0 71	Mecklenburgische Seenplatte	271 781	1 451	2 040	1 362	11
13 0 72	Landkreis Rostock	215 544	1 432	1 625	958	13
13 0 73	Vorpommern-Rügen	230 086	2 797	1 680	1 107	7
13 0 74	Nordwestmecklenburg	159 817	883	1 278	756	4
13 0 75	Vorpommern-Greifswald	244 798	1 430	1 867	1 272	8
13 0 76	Ludwigslust-Parchim	217 508	1 055	1 595	988	6
13	Land insgesamt	1 637 828	10 400	12 638	8 187	56

1) Ohne Totgeborene, nachträglich beurkundete Kriegssterbefälle und gerichtliche Todeserklärungen.

2) Vor Vollendung des 7. Lebensstages.

5 Regionale Ergebnisse

5.3 Eheschließungen, Geborene und Gestorbene 2011 nach Kreisen

Gestorbene ¹⁾			Eheschließungen	Lebendgeborene	Gestorbene ¹⁾	Schlüssel Nr.
insgesamt	und zwar					
	im 1. Lebensjahr	in den ersten 7 Lebens- tagen ²⁾				
Hessen						
2 450	6	3	4,5	8,2	9,6	6 5 31
2 769	6	4	4,7	7,8	10,9	6 5 32
1 798	4	2	4,6	7,9	10,5	6 5 33
2 301	9	4	4,7	7,9	9,2	6 5 34
1 318	4	2	5,2	7,1	12,1	6 5 35
10 636	29	15	4,7	7,9	10,2	6 5
2 072	5	2	4,5	9,1	10,6	6 6 11
2 237	4	2	4,7	8,3	10,3	6 6 31
1 398	5	2	4,5	7,8	11,5	6 6 32
2 603	4	3	4,5	6,6	11,0	6 6 33
2 298	7	5	4,8	7,1	12,6	6 6 34
1 957	4	2	5,2	7,1	12,1	6 6 35
1 407	5	1	4,5	6,7	13,6	6 6 36
13 972	34	17	4,7	7,6	11,5	6 6
60 446	189	99	4,5	8,5	9,9	6
Mecklenburg-Vorpommern						
2 084	1	-	4,3	8,8	10,3	13 0 03
1 084	5	2	5,0	8,0	11,4	13 0 04
3 096	5	1	5,3	7,5	11,4	13 0 71
2 374	2	-	6,6	7,5	11,0	13 0 72
2 715	4	1	12,2	7,3	11,8	13 0 73
1 739	4	1	5,5	8,0	10,9	13 0 74
2 953	6	3	5,8	7,6	12,1	13 0 75
2 527	5	1	4,9	7,3	11,6	13 0 76
18 572	32	9	6,3	7,7	11,3	13

5 Regionale Ergebnisse

5.3 Eheschließungen, Geborene und Gestorbene 2011 nach Kreisen

Schlüssel Nr.	Kreisfreie Stadt bzw. Landkreis Regierungsbezirk Land	Durchschnittliche Bevölkerung	Eheschließungen	Lebendgeborene		Tot- geborene
				insgesamt	darunter Eltern nicht miteinander verheiratet	
Niedersachsen						
3 1 01	Braunschweig, Stadt	249 474	1 131	2 218	775	6
3 1 02	Salzgitter, Stadt	102 027	348	794	254	1
3 1 03	Wolfsburg, Stadt	121 968	701	1 004	283	1
3 1 51	Gifhorn	172 424	745	1 272	302	2
3 1 52	Göttingen	257 969	1 041	1 956	665	10
3 1 53	Goslar	142 551	754	802	293	2
3 1 54	Helmstedt	92 465	367	556	226	-
3 1 55	Northeim	138 418	662	908	350	6
3 1 56	Osterode am Harz	76 875	301	459	165	6
3 1 57	Peine	131 240	536	975	296	3
3 1 58	Wolfenbüttel	121 916	558	863	278	4
3 1	Bisher: Reg.-Bez. Braunschweig	1 607 328	7 144	11 807	3 887	41
3 2 41	Region Hannover	1 133 693	4 713	9 717	3 149	39
3 2 51	Diepholz	214 074	926	1 555	472	6
3 2 52	Hamelnd-Pyrmont	153 365	678	1 057	359	2
3 2 54	Hildesheim	282 000	1 060	1 941	678	6
3 2 55	Holzwinden	72 785	314	450	170	4
3 2 56	Nienburg (Weser)	122 753	528	931	288	4
3 2 57	Schaumburg	160 147	657	1 059	346	2
3 2	Bisher: Reg.-Bez. Hannover	2 138 817	8 876	16 710	5 462	63
3 3 51	Celle	178 171	893	1 395	525	8
3 3 52	Cuxhaven	200 074	1 266	1 403	467	4
3 3 53	Harburg	247 358	1 090	1 908	540	2
3 3 54	Lüchow-Dannenberg	49 126	201	291	140	-
3 3 55	Lüneburg	177 595	1 107	1 443	537	10
3 3 56	Osterholz	111 810	542	807	242	4
3 3 57	Rotenburg (Wümme)	163 453	670	1 201	357	8
3 3 58	Heidekreis	139 325	650	1 035	322	4
3 3 59	Stade	197 361	1 090	1 598	486	9
3 3 60	Uelzen	93 819	365	619	232	5
3 3 61	Verden	133 326	600	1 022	287	5
3 3	Bisher: Reg.-Bez. Lüneburg	1 691 419	8 474	12 722	4 135	59
3 4 01	Delmenhorst, Stadt	74 460	293	604	230	1
3 4 02	Emden, Stadt	51 513	260	415	170	5
3 4 03	Oldenburg (Oldenburg), Stadt	162 095	799	1 383	527	1
3 4 04	Osnabrück, Stadt	164 310	662	1 424	466	4
3 4 05	Wilhelmshaven, Stadt	81 245	323	558	263	1
3 4 51	Ammerland	118 679	614	911	280	1
3 4 52	Aurich	188 770	1 668	1 436	538	7
3 4 53	Cloppenburg	159 023	803	1 541	339	3
3 4 54	Emsland	313 391	1 508	2 650	544	11
3 4 55	Friesland	99 487	806	663	233	3
3 4 56	Grafschaft Bentheim	134 868	698	1 063	238	6
3 4 57	Leer	164 835	938	1 263	397	2
3 4 58	Oldenburg	127 549	615	906	261	2
3 4 59	Osnabrück	356 089	1 610	2 944	670	11
3 4 60	Vechta	136 682	627	1 261	258	6
3 4 61	Wesermarsch	90 446	398	607	189	3
3 4 62	Wittmund	57 231	529	412	154	3
3 4	Bisher: Reg.-Bez. Weser-Ems	2 480 673	13 151	20 041	5 757	70
3	Land insgesamt	7 918 237	37 645	61 280	19 241	233

1) Ohne Totgeborene, nachträglich beurkundete Kriegssterbefälle und gerichtliche Todeserklärungen.

2) Vor Vollendung des 7. Lebensstages.

5 Regionale Ergebnisse

5.3 Eheschließungen, Geborene und Gestorbene 2011 nach Kreisen

insgesamt	Gestorbene ¹⁾		Eheschließungen	Lebendgeborene	Gestorbene ¹⁾	Schlüssel Nr.
	und zwar					
	im 1. Lebensjahr	in den ersten 7 Lebens- tagen ²⁾				
Niedersachsen						
2 723	17	13	4,5	8,9	10,9	3 1 01
1 173	4	3	3,4	7,8	11,5	3 1 02
1 315	5	3	5,7	8,2	10,8	3 1 03
1 635	5	1	4,3	7,4	9,5	3 1 51
2 556	8	4	4,0	7,6	9,9	3 1 52
1 949	5	2	5,3	5,6	13,7	3 1 53
1 182	3	3	4,0	6,0	12,8	3 1 54
1 790	3	2	4,8	6,6	12,9	3 1 55
1 139	4	-	3,9	6,0	14,8	3 1 56
1 466	2	1	4,1	7,4	11,2	3 1 57
1 363	6	1	4,6	7,1	11,2	3 1 58
18 291	62	33	4,4	7,3	11,4	3 1
11 568	45	26	4,2	8,6	10,2	3 2 41
2 253	7	3	4,3	7,3	10,5	3 2 51
2 000	4	-	4,4	6,9	13,0	3 2 52
3 447	8	2	3,8	6,9	12,2	3 2 54
1 033	3	-	4,3	6,2	14,2	3 2 55
1 424	3	-	4,3	7,6	11,6	3 2 56
1 992	3	1	4,1	6,6	12,4	3 2 57
23 717	73	32	4,1	7,8	11,1	3 2
2 077	9	8	5,0	7,8	11,7	3 3 51
2 541	9	6	6,3	7,0	12,7	3 3 52
2 295	11	3	4,4	7,7	9,3	3 3 53
658	3	1	4,1	5,9	13,4	3 3 54
1 756	8	4	6,2	8,1	9,9	3 3 55
1 235	7	4	4,8	7,2	11,0	3 3 56
1 743	8	4	4,1	7,3	10,7	3 3 57
1 530	3	2	4,7	7,4	11,0	3 3 58
2 035	13	8	5,5	8,1	10,3	3 3 59
1 220	6	3	3,9	6,6	13,0	3 3 60
1 422	4	4	4,5	7,7	10,7	3 3 61
18 512	81	47	5,0	7,5	10,9	3 3
742	3	3	3,9	8,1	10,0	3 4 01
590	2	1	5,0	8,1	11,5	3 4 02
1 633	10	7	4,9	8,5	10,1	3 4 03
1 585	6	1	4,0	8,7	9,6	3 4 04
1 095	1	-	4,0	6,9	13,5	3 4 05
1 089	2	1	5,2	7,7	9,2	3 4 51
2 161	11	9	8,8	7,6	11,4	3 4 52
1 351	5	3	5,0	9,7	8,5	3 4 53
2 903	12	8	4,8	8,5	9,3	3 4 54
1 175	1	1	8,1	6,7	11,8	3 4 55
1 354	4	1	5,2	7,9	10,0	3 4 56
1 797	2	1	5,7	7,7	10,9	3 4 57
1 246	8	5	4,8	7,1	9,8	3 4 58
3 505	11	6	4,5	8,3	9,8	3 4 59
999	6	4	4,6	9,2	7,3	3 4 60
1 080	8	5	4,4	6,7	11,9	3 4 61
664	1	1	9,2	7,2	11,6	3 4 62
24 969	93	57	5,3	8,1	10,1	3 4
85 489	309	169	4,8	7,7	10,8	3

5 Regionale Ergebnisse

5.3 Eheschließungen, Geborene und Gestorbene 2011 nach Kreisen

Schlüssel Nr.	Kreisfreie Stadt bzw. Landkreis Regierungsbezirk Land	Durchschnittliche Bevölkerung	Eheschließungen	Lebendgeborene		Tot- geborene
				insgesamt	darunter Eltern nicht miteinander verheiratet	
Nordrhein-Westfalen						
5 1 11	Düsseldorf, Stadt	590 240	2 849	5 736	1 548	27
5 1 12	Duisburg, Stadt	488 568	1 813	4 103	1 290	15
5 1 13	Essen, Stadt	573 745	2 246	4 603	1 495	15
5 1 14	Krefeld, Stadt	234 728	945	1 715	548	7
5 1 16	Mönchengladbach, Stadt	257 488	982	1 997	727	6
5 1 17	Mülheim an der Ruhr, Stadt	167 204	886	1 312	363	3
5 1 19	Oberhausen, Stadt	212 732	972	1 563	522	5
5 1 20	Remscheid, Stadt	110 078	440	841	198	3
5 1 22	Solingen, Stadt	159 806	696	1 190	364	5
5 1 24	Wuppertal, Stadt	349 580	1 611	2 886	976	11
5 1 54	Kleve	307 855	1 457	2 338	691	4
5 1 58	Mettmann	494 589	1 981	3 596	850	12
5 1 62	Rhein-Kreis Neuss	443 606	2 064	3 516	854	10
5 1 66	Viersen	300 138	1 427	2 091	629	13
5 1 70	Wesel	467 965	2 127	3 305	932	23
5 1	Reg.-Bez. Düsseldorf	5 158 321	22 496	40 792	11 987	159
5 3 14	Bonn, Stadt	326 336	1 528	3 309	799	14
5 3 15	Köln, Stadt	1 011 288	5 619	10 192	3 322	40
5 3 16	Leverkusen, Stadt	160 911	606	1 339	367	3
5 3 34	Städteregion Aachen	565 455	2 516	4 407	1 355	23
5 3 58	Düren	267 455	1 203	1 964	558	13
5 3 62	Rhein-Erft-Kreis	464 778	2 071	3 651	995	14
5 3 66	Euskirchen	190 803	898	1 368	351	15
5 3 70	Heinsberg	254 825	1 217	1 964	553	10
5 3 74	Oberbergischer Kreis	280 232	1 388	2 233	479	6
5 3 78	Rheinisch-Bergischer Kreis	276 525	1 373	2 063	518	7
5 3 82	Rhein-Sieg-Kreis	599 515	2 788	4 705	1 127	26
5 3	Reg.-Bez. Köln	4 398 122	21 207	37 195	10 424	171
5 5 12	Bottrop, Stadt	116 606	461	814	203	2
5 5 13	Gelsenkirchen, Stadt	257 324	1 215	1 959	638	7
5 5 15	Münster, Stadt	286 969	1 484	2 714	784	13
5 5 54	Borken	369 259	1 939	3 227	722	9
5 5 58	Coesfeld	219 162	1 441	1 603	361	7
5 5 62	Recklinghausen	626 968	2 547	4 505	1 280	17
5 5 66	Steinfurt	442 524	1 953	3 573	814	10
5 5 70	Warendorf	277 576	1 207	2 167	497	7
5 5	Reg.-Bez. Münster	2 596 387	12 247	20 562	5 299	72
5 7 11	Bielefeld, Stadt	323 215	1 322	3 022	821	11
5 7 54	Gütersloh	354 325	1 560	3 034	646	12
5 7 58	Herford	248 476	1 079	1 950	483	5
5 7 62	Höxter	146 555	615	1 041	234	2
5 7 66	Lippe	350 060	1 569	2 794	679	14
5 7 70	Minden-Lübbecke	313 211	1 310	2 568	708	10
5 7 74	Paderborn	300 332	1 373	2 782	678	4
5 7	Reg.-Bez. Detmold	2 036 174	8 828	17 191	4 249	58
5 9 11	Bochum, Stadt	373 919	1 402	2 668	798	10
5 9 13	Dortmund, Stadt	580 522	2 332	4 669	1 543	11
5 9 14	Hagen, Stadt	188 008	808	1 431	395	5
5 9 15	Hamm, Stadt	181 871	855	1 403	385	4
5 9 16	Herne, Stadt	164 462	639	1 200	322	6
5 9 54	Ennepe-Ruhr-Kreis	330 716	1 753	2 271	667	6
5 9 58	Hochsauerlandkreis	266 399	1 296	1 910	483	12
5 9 62	Märkischer Kreis	429 559	1 854	3 323	852	17
5 9 66	Olpe	138 749	692	1 102	235	4
5 9 70	Siegen-Wittgenstein	282 085	1 338	2 200	488	9
5 9 74	Soest	304 008	1 390	2 359	621	5
5 9 78	Unna	410 667	1 692	2 821	814	8
5 9	Reg.-Bez. Arnsberg	3 650 964	16 051	27 357	7 603	97
5	Land insgesamt	17 839 968	80 829	143 097	39 562	557

1) Ohne Totgeborene, nachträglich beurkundete Kriegssterbefälle und gerichtliche Todeserklärungen.

2) Vor Vollendung des 7. Lebensjahres.

5 Regionale Ergebnisse

5.3 Eheschließungen, Geborene und Gestorbene 2011 nach Kreisen

insgesamt	Gestorbene ¹⁾		Eheschließungen	Lebendgeborene	Gestorbene ¹⁾	Schlüssel Nr.
	und zwar					
	im 1. Lebensjahr	in den ersten 7 Lebens- tagen ²⁾	je 1 000 Einwohner			
Nordrhein-Westfalen						
5 899	30	16	4,8	9,7	10,0	5 111
5 982	31	16	3,7	8,4	12,2	5 112
7 221	23	14	3,9	8,0	12,6	5 113
2 581	7	5	4,0	7,3	11,0	5 114
2 956	15	8	3,8	7,8	11,5	5 116
2 036	3	1	5,3	7,8	12,2	5 117
2 529	6	4	4,6	7,3	11,9	5 119
1 281	2	2	4,0	7,6	11,6	5 120
1 858	-	-	4,4	7,4	11,6	5 122
3 969	11	5	4,6	8,3	11,4	5 124
3 127	8	3	4,7	7,6	10,2	5 154
5 223	13	6	4,0	7,3	10,6	5 158
4 394	17	6	4,7	7,9	9,9	5 162
3 180	8	4	4,8	7,0	10,6	5 166
5 105	8	6	4,5	7,1	10,9	5 170
57 341	182	96	4,4	7,9	11,1	5 1
2 794	13	10	4,7	10,1	8,6	5 314
9 243	37	19	5,6	10,1	9,1	5 315
1 632	8	4	3,8	8,3	10,1	5 316
5 469	13	5	4,4	7,8	9,7	5 334
2 794	9	3	4,5	7,3	10,4	5 358
4 458	13	8	4,5	7,9	9,6	5 362
1 962	7	2	4,7	7,2	10,3	5 366
2 530	8	3	4,8	7,7	9,9	5 370
3 011	13	5	5,0	8,0	10,7	5 374
2 944	4	2	5,0	7,5	10,6	5 378
5 365	15	7	4,7	7,8	8,9	5 382
42 202	140	68	4,8	8,5	9,6	5 3
1 326	2	1	4,0	7,0	11,4	5 512
3 429	14	9	4,7	7,6	13,3	5 513
2 462	13	7	5,2	9,5	8,6	5 515
3 403	12	5	5,3	8,7	9,2	5 554
2 042	6	4	6,6	7,3	9,3	5 558
7 555	18	13	4,1	7,2	12,1	5 562
4 084	11	6	4,4	8,1	9,2	5 566
2 657	6	4	4,3	7,8	9,6	5 570
26 958	82	49	4,7	7,9	10,4	5 5
3 320	13	7	4,1	9,3	10,3	5 711
3 062	11	5	4,4	8,6	8,6	5 754
2 724	8	3	4,3	7,8	11,0	5 758
1 601	4	1	4,2	7,1	10,9	5 762
4 054	8	3	4,5	8,0	11,6	5 766
3 652	11	8	4,2	8,2	11,7	5 770
2 520	13	7	4,6	9,3	8,4	5 774
20 933	68	34	4,3	8,4	10,3	5 7
4 396	9	6	3,7	7,1	11,8	5 911
6 752	26	16	4,0	8,0	11,6	5 913
2 397	13	7	4,3	7,6	12,7	5 914
1 982	4	1	4,7	7,7	10,9	5 915
2 063	11	8	3,9	7,3	12,5	5 916
4 075	11	5	5,3	6,9	12,3	5 954
3 010	9	3	4,9	7,2	11,3	5 958
4 578	11	6	4,3	7,7	10,7	5 962
1 424	6	2	5,0	7,9	10,3	5 966
3 087	10	2	4,7	7,8	10,9	5 970
3 262	14	10	4,6	7,8	10,7	5 974
4 484	15	4	4,1	6,9	10,9	5 978
41 510	139	70	4,4	7,5	11,4	5 9
188 944	611	317	4,5	8,0	10,6	5

5 Regionale Ergebnisse

5.3 Eheschließungen, Geborene und Gestorbene 2011 nach Kreisen

Schlüssel Nr.	Kreisfreie Stadt bzw. Landkreis Regierungsbezirk Land	Durchschnittliche Bevölkerung	Eheschließungen	Lebendgeborene		Tot- geborene
				insgesamt	darunter Eltern nicht miteinander verheiratet	
Rheinland-Pfalz						
7 1 11	Koblenz, kreisfreie Stadt	106 591	622	996	335	4
7 1 31	Ahrweiler	127 243	678	878	217	3
7 1 32	Altenkirchen (Westerwald)	131 393	587	960	210	8
7 1 33	Bad Kreuznach	155 636	851	1 229	340	2
7 1 34	Birkenfeld	82 909	422	606	165	2
7 1 35	Cochem-Zell	63 220	376	422	107	1
7 1 37	Mayen-Koblenz	209 909	1 177	1 584	406	10
7 1 38	Neuwied	180 756	861	1 390	345	3
7 1 40	Rhein-Hunsrück-Kreis	101 726	487	702	181	-
7 1 41	Rhein-Lahn-Kreis	123 172	692	870	265	3
7 1 43	Westerwaldkreis	198 140	913	1 496	373	5
7 1	Bisher: Reg.-Bez. Koblenz	1 480 695	7 666	11 133	2 944	41
7 2 11	Trier, Stadt	105 141	602	922	344	3
7 2 31	Berncastel-Wittlich	110 992	619	840	225	1
7 2 32	Eifelkreis Bitburg-Prüm	93 871	492	729	204	1
7 2 33	Vulkaneifel	61 026	288	392	107	4
7 2 35	Trier-Saarburg	141 746	687	1 104	275	2
7 2	Bisher: Reg.-Bez. Trier	512 775	2 688	3 987	1 155	11
7 3 11	Frankenthal (Pfalz),krfr. St.	46 843	212	379	105	2
7 3 12	Kaiserslautern, krfr. Stadt	99 279	409	845	267	2
7 3 13	Landau in der Pfalz, krfr. St.	43 780	253	362	129	-
7 3 14	Ludwigshafen am Rhein, krfr.St	164 715	581	1 618	454	9
7 3 15	Mainz, kreisfreie Stadt	199 967	874	1 879	486	4
7 3 16	Neustadt an der Weinstraße, St	52 874	299	394	107	-
7 3 17	Pirmasens, kreisfreie Stadt	40 209	183	309	144	1
7 3 18	Speyer, kreisfreie Stadt	49 926	444	449	110	5
7 3 19	Worms, kreisfreie Stadt	81 756	356	719	211	1
7 3 20	Zweibrücken, kreisfreie Stadt	33 868	208	242	71	-
7 3 31	Alzey-Worms	124 664	568	950	220	1
7 3 32	Bad Dürkheim	132 575	837	883	227	2
7 3 33	Donnersbergkreis	75 684	356	585	158	1
7 3 34	Germersheim	124 783	522	1 000	238	1
7 3 35	Kaiserslautern	104 972	525	798	218	3
7 3 36	Kusel	72 173	358	461	146	1
7 3 37	Südliche Weinstraße	108 896	634	788	245	1
7 3 38	Rhein-Pfalz-Kreis	148 740	618	1 076	219	4
7 3 39	Mainz-Bingen	202 590	1 084	1 579	392	3
7 3 40	Südwestpfalz	98 518	537	645	168	2
7 3	Bisher: Reg.-Bez. Rheinhessen-Pfalz	2 006 812	9 858	15 961	4 315	43
7	Land insgesamt	4 000 282	20 212	31 081	8 414	95
Saarland						
10 0 41	Regionalverband Saarbrücken	331 545	1 552	2 484	873	13
10 0 42	Merzig-Wadern	104 703	495	798	226	1
10 0 43	Neunkirchen	136 847	644	922	292	1
10 0 44	Saarlouis	202 788	980	1 385	371	2
10 0 45	Saarpfalz-Kreis	148 897	714	965	280	1
10 0 46	St. Wendel	90 252	481	534	133	3
10	Land insgesamt	1 015 031	4 866	7 088	2 175	21

1) Ohne Totgeborene, nachträglich beurkundete Kriegssterbefälle und gerichtliche Todeserklärungen.

2) Vor Vollendung des 7. Lebensstages.

5 Regionale Ergebnisse

5.3 Eheschließungen, Geborene und Gestorbene 2011 nach Kreisen

insgesamt	Gestorbene ¹⁾		Eheschließungen	Lebendgeborene	Gestorbene ¹⁾	Schlüssel Nr.
	und zwar					
	im 1. Lebensjahr	in den ersten 7 Lebens- tagen ²⁾	je 1 000 Einwohner			
Rheinland-Pfalz						
1 228	3	2	5,8	9,3	11,5	7 1 11
1 501	2	1	5,3	6,9	11,8	7 1 31
1 629	-	-	4,5	7,3	12,4	7 1 32
1 774	5	3	5,5	7,9	11,4	7 1 33
1 100	3	1	5,1	7,3	13,3	7 1 34
793	-	-	5,9	6,7	12,5	7 1 35
2 162	5	2	5,6	7,5	10,3	7 1 37
2 020	3	2	4,8	7,7	11,2	7 1 38
1 172	2	1	4,8	6,9	11,5	7 1 40
1 446	1	1	5,6	7,1	11,7	7 1 41
2 192	5	4	4,6	7,6	11,1	7 1 43
17 017	29	17	5,2	7,5	11,5	7 1
1 073	2	-	5,7	8,8	10,2	7 2 11
1 182	3	1	5,6	7,6	10,6	7 2 31
1 157	1	-	5,2	7,8	12,3	7 2 32
711	2	1	4,7	6,4	11,7	7 2 33
1 420	9	4	4,8	7,8	10,0	7 2 35
5 543	17	6	5,2	7,8	10,8	7 2
515	4	3	4,5	8,1	11,0	7 3 11
1 189	-	-	4,1	8,5	12,0	7 3 12
443	1	-	5,8	8,3	10,1	7 3 13
1 666	10	4	3,5	9,8	10,1	7 3 14
1 657	10	3	4,4	9,4	8,3	7 3 15
594	-	-	5,7	7,5	11,2	7 3 16
661	3	-	4,6	7,7	16,4	7 3 17
605	1	1	8,9	9,0	12,1	7 3 18
866	2	2	4,4	8,8	10,6	7 3 19
445	1	1	6,1	7,1	13,1	7 3 20
1 279	3	1	4,6	7,6	10,3	7 3 31
1 587	4	2	6,3	6,7	12,0	7 3 32
811	-	-	4,7	7,7	10,7	7 3 33
1 133	3	3	4,2	8,0	9,1	7 3 34
1 182	2	-	5,0	7,6	11,3	7 3 35
889	1	1	5,0	6,4	12,3	7 3 36
1 157	6	2	5,8	7,2	10,6	7 3 37
1 489	3	3	4,2	7,2	10,0	7 3 38
1 813	4	2	5,4	7,8	8,9	7 3 39
1 104	3	1	5,5	6,5	11,2	7 3 40
21 085	61	29	4,9	8,0	10,5	7 3
43 645	107	52	5,1	7,8	10,9	7
Saarland						
4 060	17	9	4,7	7,5	12,2	10 0 41
1 214	3	2	4,7	7,6	11,6	10 0 42
1 713	2	1	4,7	6,7	12,5	10 0 43
2 446	4	2	4,8	6,8	12,1	10 0 44
1 761	4	2	4,8	6,5	11,8	10 0 45
1 137	-	-	5,3	5,9	12,6	10 0 46
12 331	30	16	4,8	7,0	12,1	10

5 Regionale Ergebnisse

5.3 Eheschließungen, Geborene und Gestorbene 2011 nach Kreisen

Schlüssel Nr.	Kreisfreie Stadt bzw. Landkreis Regierungsbezirk Land	Durchschnittliche Bevölkerung	Eheschließungen	Lebendgeborene		Tot- geborene
				insgesamt	darunter Eltern nicht miteinander verheiratet	
Sachsen						
14 5 11	Chemnitz	242 956	805	2 021	1 282	13
14 5 21	Erzgebirgskreis	366 071	1 439	2 747	1 462	9
14 5 22	Mittelsachsen	326 623	1 528	2 455	1 448	10
14 5 23	Vogtlandkreis	243 022	959	1 648	926	6
14 5 24	Zwickau	340 014	1 430	2 441	1 371	6
14 5	Direktionsbezirk Chemnitz	1 518 685	6 161	11 312	6 489	44
14 6 12	Dresden	525 357	1 973	5 907	3 498	21
14 6 25	Bautzen	320 064	1 354	2 482	1 433	10
14 6 26	Görlitz	275 196	1 159	1 945	1 157	8
14 6 27	Meißen	252 109	1 491	1 950	1 184	8
14 6 28	Sächsische Schweiz-Osterzgebirge	251 465	1 416	1 982	1 224	6
14 6	Direktionsbezirk Dresden	1 624 192	7 393	14 266	8 496	53
14 7 13	Leipzig, Stadt	526 084	1 421	5 490	3 407	20
14 7 29	Leipzig	266 396	1 686	1 933	1 190	9
14 7 30	Nordsachsen	205 141	919	1 422	893	6
14 7	Direktionsbezirk Leipzig	997 621	4 026	8 845	5 490	35
14	Land insgesamt	4 140 498	17 580	34 423	20 475	132
Sachsen-Anhalt						
15 0 01	Dessau-Roßlau	86 301	311	575	394	
15 0 02	Halle (Saale)	232 759	756	2 106	1 401	12
15 0 03	Magdeburg	231 730	929	2 043	1 362	9
15 0 81	Altmarkkreis Salzwedel	88 998	450	660	411	
15 0 82	Anhalt-Bitterfeld	175 406	684	1 167	784	3
15 0 83	Börde	178 051	727	1 333	741	5
15 0 84	Burgenlandkreis	192 943	897	1 231	844	7
15 0 85	Harz	230 691	1 349	1 513	968	7
15 0 86	Jerichower Land	95 760	533	624	363	2
15 0 87	Mansfeld-Südharz	149 178	659	943	613	6
15 0 88	Saalekreis	196 089	967	1 423	901	7
15 0 89	Salzlandkreis	208 150	793	1 388	898	4
15 0 90	Stendal	121 087	570	907	602	4
15 0 91	Wittenberg	136 265	639	924	600	3
15	Land insgesamt	2 323 410	10 264	16 837	10 882	69

1) Ohne Totgeborene, nachträglich beurkundete Kriegssterbefälle und gerichtliche Todeserklärungen.

2) Vor Vollendung des 7. Lebensstages.

5 Regionale Ergebnisse

5.3 Eheschließungen, Geborene und Gestorbene 2011 nach Kreisen

Gestorbene ¹⁾			Eheschließungen	Lebendgeborene	Gestorbene ¹⁾	Schlüssel Nr.
insgesamt	und zwar					
	im 1. Lebensjahr	in den ersten 7 Lebens- tagen ²⁾				
Sachsen						
3 224	5	3	3,3	8,3	13,3	14 5 11
4 938	8	4	3,9	7,5	13,5	14 5 21
4 324	8	3	4,7	7,5	13,2	14 5 22
3 463	4	3	3,9	6,8	14,2	14 5 23
4 771	6	2	4,2	7,2	14,0	14 5 24
20 720	31	15	4,1	7,4	13,6	14 5
4 772	20	11	3,8	11,2	9,1	14 6 12
3 841	5	3	4,2	7,8	12,0	14 6 25
3 816	4	2	4,2	7,1	13,9	14 6 26
3 051	2	1	5,9	7,7	12,1	14 6 27
3 098	4	2	5,6	7,9	12,3	14 6 28
18 578	35	19	4,6	8,8	11,4	14 6
5 667	9	5	2,7	10,4	10,8	14 7 13
3 162	3	-	6,3	7,3	11,9	14 7 29
2 501	-	-	4,5	6,9	12,2	14 7 30
11 330	12	5	4,0	8,9	11,4	14 7
50 628	78	39	4,2	8,3	12,2	14
Sachsen-Anhalt						
1 231	1	1	3,6	6,7	14,3	15 0 01
2 830	9	3	3,2	9,0	12,2	15 0 02
2 629	8	1	4,0	8,8	11,3	15 0 03
1 073	3	1	5,1	7,4	12,1	15 0 81
2 393	4	-	3,9	6,7	13,6	15 0 82
2 126	1	-	4,1	7,5	11,9	15 0 83
2 758	6	-	4,6	6,4	14,3	15 0 84
3 194	1	-	5,8	6,6	13,8	15 0 85
1 234	1	-	5,6	6,5	12,9	15 0 86
1 993	4	-	4,4	6,3	13,4	15 0 87
2 269	2	1	4,9	7,3	11,6	15 0 88
3 038	2	1	3,8	6,7	14,6	15 0 89
1 579	6	1	4,7	7,5	13,0	15 0 90
1 836	3	1	4,7	6,8	13,5	15 0 91
30 183	51	10	4,4	7,2	13,0	15

5 Regionale Ergebnisse

5.3 Eheschließungen, Geborene und Gestorbene 2011 nach Kreisen

Schlüssel Nr.	Kreisfreie Stadt bzw. Landkreis Regierungsbezirk Land	Durchschnittliche Bevölkerung	Eheschließungen	Lebendgeborene		Tot- geborene
				insgesamt	darunter Eltern nicht miteinander verheiratet	
Schleswig-Holstein						
1 0 01	Flensburg, Stadt	88 861	545	763	357	4
1 0 02	Kiel, Landeshauptstadt	240 248	1 062	2 202	933	7
1 0 03	Lübeck, Hansestadt	210 402	1 014	1 677	676	7
1 0 04	Neumünster, Stadt	76 918	353	606	254	2
1 0 51	Dithmarschen	134 490	747	948	402	4
1 0 53	Herzogtum Lauenburg	187 119	864	1 344	499	6
1 0 54	Nordfriesland	165 551	2 240	1 122	431	6
1 0 55	Ostholstein	204 280	1 458	1 304	498	4
1 0 56	Pinneberg	304 244	1 741	2 337	663	9
1 0 57	Plön	133 863	705	815	282	1
1 0 58	Rendsburg-Eckernförde	269 496	1 288	1 961	656	2
1 0 59	Schleswig-Flensburg	197 646	1 094	1 423	542	3
1 0 60	Segeberg	259 604	1 106	2 006	646	-
1 0 61	Steinburg	132 538	558	938	347	7
1 0 62	Stormarn	230 316	1 244	1 885	569	5
1	Land insgesamt	2 835 576	16 019	21 331	7 755	67
Thüringen						
16 0 51	Erfurt, Stadt	205 475	785	1 823	1 174	5
16 0 52	Gera, Stadt	99 005	345	705	492	1
16 0 53	Jena, Stadt	104 952	407	1 111	629	2
16 0 54	Suhl, Stadt	38 526	141	229	155	1
16 0 55	Weimar	65 399	393	642	371	3
16 0 56	Eisenach	42 714	200	328	207	1
16 0 61	Eichsfeld	104 863	470	977	423	4
16 0 62	Nordhausen	89 577	375	667	393	1
16 0 63	Wartburgkreis	130 009	616	1 008	530	3
16 0 64	Unstrut-Hainich-Kreis	108 439	504	858	497	3
16 0 65	Kyffhäuserkreis	80 991	330	538	330	5
16 0 66	Schmalkalden-Meiningen	129 325	591	922	531	3
16 0 67	Gotha	137 706	602	1 031	635	5
16 0 68	Sömmerda	72 623	295	518	314	3
16 0 69	Hildburghausen	66 675	263	482	277	-
16 0 70	Ilm-Kreis	111 973	522	815	487	2
16 0 71	Weimarer Land	84 468	436	653	397	-
16 0 72	Sonneberg	59 604	233	386	216	-
16 0 73	Saalfeld-Rudolstadt	116 273	586	858	557	1
16 0 74	Saale-Holzland-Kreis	86 467	400	644	390	1
16 0 75	Saale-Orla-Kreis	87 377	411	614	392	-
16 0 76	Greiz	106 762	434	671	427	3
16 0 77	Altenburger Land	98 194	411	593	393	2
16	Land insgesamt	2 227 397	9 750	17 073	10 217	49
99	Deutschland	81 779 223	377 816	662 685	224 744	2 387

1) Ohne Totgeborene, nachträglich beurkundete Kriegssterbefälle und gerichtliche Todeserklärungen.

2) Vor Vollendung des 7. Lebensjahres.

5 Regionale Ergebnisse

5.3 Eheschließungen, Geborene und Gestorbene 2011 nach Kreisen

insgesamt	Gestorbene ¹⁾		Eheschließungen	Lebendgeborene	Gestorbene ¹⁾	Schlüssel Nr.
	und zwar					
	im 1. Lebensjahr	in den ersten 7 Lebens- tagen ²⁾	je 1 000 Einwohner			
Schleswig-Holstein						
952	4	2	6,1	8,6	10,7	1 001
2 318	6	4	4,4	9,2	9,6	1 002
2 697	11	5	4,8	8,0	12,8	1 003
921	4	2	4,6	7,9	12,0	1 004
1 714	1	1	5,6	7,0	12,7	1 051
1 972	5	2	4,6	7,2	10,5	1 053
1 842	5	2	13,5	6,8	11,1	1 054
2 486	1	-	7,1	6,4	12,2	1 055
3 061	12	5	5,7	7,7	10,1	1 056
1 498	1	1	5,3	6,1	11,2	1 057
2 989	5	4	4,8	7,3	11,1	1 058
2 181	7	5	5,5	7,2	11,0	1 059
2 469	3	3	4,3	7,7	9,5	1 060
1 480	-	-	4,2	7,1	11,2	1 061
2 401	4	3	5,4	8,2	10,4	1 062
30 981	69	39	5,6	7,5	10,9	1
Thüringen						
2 118	5	3	3,8	8,9	10,3	16 051
1 296	1	-	3,5	7,1	13,1	16 052
951	-	-	3,9	10,6	9,1	16 053
518	2	-	3,7	5,9	13,4	16 054
655	4	2	6,0	9,8	10,0	16 055
542	2	1	4,7	7,7	12,7	16 056
1 076	3	1	4,5	9,3	10,3	16 061
1 108	1	1	4,2	7,4	12,4	16 062
1 525	2	2	4,7	7,8	11,7	16 063
1 300	3	-	4,6	7,9	12,0	16 064
1 145	1	1	4,1	6,6	14,1	16 065
1 640	1	1	4,6	7,1	12,7	16 066
1 783	2	1	4,4	7,5	12,9	16 067
817	-	-	4,1	7,1	11,2	16 068
850	3	2	3,9	7,2	12,7	16 069
1 355	3	1	4,7	7,3	12,1	16 070
922	2	2	5,2	7,7	10,9	16 071
799	-	-	3,9	6,5	13,4	16 072
1 576	1	-	5,0	7,4	13,6	16 073
891	1	-	4,6	7,4	10,3	16 074
1 155	2	1	4,7	7,0	13,2	16 075
1 382	-	-	4,1	6,3	12,9	16 076
1 316	1	1	4,2	6,0	13,4	16 077
26 720	40	20	4,4	7,7	12,0	16
852 328	2 408	1 250	4,6	8,1	10,4	99



Qualitätsberichte

Statistik der Geburten



Erscheinungsfolge des Qualitätsberichts: unregelmäßig
Erschienen im: Februar 2010

Fachliche Informationen zu dieser Veröffentlichung können Sie direkt beim Statistischen Bundesamt erfragen:
Gruppe: F 2, Telefon: +49 (0) 611 / 75 4866, Fax: +49 (0) 611 / 72 3069 oder unter: natuerliche-bevoelkerungsbewegung@destatis.de

Kurzfassung

1 Allgemeine Angaben zur Statistik

Seite 3

- *Bezeichnung*: Statistik der Geburten.
- *Berichtszeitraum*: Laufende Erhebung ohne Unterbrechung seit 1949.
- *Nachweisungseinheiten*: Alle vor einem deutschen Standesamt beurkundeten Lebend- und Totgeburten u.a. nach Geburtstag, Geschlecht, Körpergewicht und -länge, Familienstand der Eltern, Wohngemeinde, Religions- und Staatsangehörigkeit (vgl. 2.1).
- *Regionale Gliederungen*: Bund, Länder, Gemeinden.
- *Periodizität*: monatlich, vierteljährlich, jährlich

2 Zweck und Ziele der Statistik

Seite 4

- *Inhalte*: Die Statistik der Geburten zeigt die Entwicklung der Lebend- und Totgeburten in der Vergangenheit bis zum aktuellen Berichtsjahr.
- *Zweck*: Die Statistik der Geburten liefert Grunddaten über die Zahl der Geburten, über demographische und körperliche Merkmale der Neugeborenen sowie über demographische Merkmale der Eltern. Darüber hinaus liefert sie Angaben für die Berechnung der Fortschreibung des Bevölkerungsstandes und von Ziffern über das Geburtenverhalten der Frauen (Geburtenziffer) sowie für Bevölkerungsvorausberechnungen.
- *Hauptnutzer*: Gesamte Öffentlichkeit, Bundesministerien, Wissenschaft, nationale und internationale Organisationen, Wirtschaft.

3 Erhebungsmethodik

Seite 4

- *Art der Datengewinnung*: Grundlage sind die Belege, die bei einer Geburt von den Standesämtern überwiegend elektronisch ausgefüllt werden. Diese werden den Statistischen Ämtern der Länder übermittelt und dort geprüft. Das Statistische Bundesamt erhält von den Statistischen Ämtern der Länder zusammengefasste Daten für die Erstellung des Bundesergebnisses.

4 Genauigkeit

Seite 5

- Es handelt sich um eine laufende Totalerhebung. Die Qualität der Sekundärdaten für statistische Zwecke ist als sehr gut einzuschätzen.

5 Aktualität und Pünktlichkeit

Seite 6

- Die ersten vorläufigen monatlichen Ergebnisse nach dem registrierenden Standesamt liegen ca. 2 Monate nach Ende des jeweiligen Monats vor, die endgültigen Jahresergebnisse nach dem Wohnort der Mutter nach etwa 9 Monaten. Mit Einhaltung der monatlichen Periodizität wird angestrebt, die aktuellen Entwicklungen möglichst umgehend darzustellen. Damit sollen kurz- und mittelfristige Auswirkungen möglicher Trendverschiebungen rechtzeitig erkannt werden.

6 Zeitliche und räumliche Vergleichbarkeit

Seite 6

- Bei zeitlichen kleinräumigen Vergleichen (z.B. auf Gemeindeebene) sind die Auswirkungen von Gebietsänderungen auf die Ergebnisse zu berücksichtigen.

7 Bezüge zu anderen Erhebungen

Seite 6

- Die Statistik der Geburten fließt in die Berechnung zur Fortschreibung des Bevölkerungsstandes ein. Außerdem werden sie für die Bevölkerungsvorausberechnungen benötigt.

8 Weitere Informationsquellen

Seite 7

- Basisdaten, grafische Darstellungen und Pressemitteilungen:
http://www.destatis.de/themen/d/thm_bevoel.htm.

1 Allgemeine Angaben zur Statistik

1.1 Bezeichnung der Statistik (gem. EVAS)

Statistik der Geburten, EVAS 12612.

1.2 Berichtszeitraum

Laufende Erhebung.

1.3 Erhebungstermin

In der Regel werden die Meldungen der Berichtsstellen monatlich für den zurückliegenden Berichtsmonat an das zuständige Statistische Landesamt übersandt. Die Datenlieferung der Statistischen Landesämter an den Bund erfolgt für erste vorläufige Monatsergebnisse nach dem registrierenden Standesamt (Registrierort) nach ca. 2 Monaten, für erweiterte vorläufige Ergebnisse nach der Wohngemeinde der Mutter nach ca. 4 Monaten und für endgültige ausführliche Jahresergebnisse nach der Wohngemeinde nach etwa 9 Monaten nach Ende des Kalenderjahres.

1.4 Periodizität und Zeitraum, für den eine Zeitreihe ohne Bruch vorliegt

Die Auswertung der Daten erfolgt je nach Merkmal auf monatlicher, vierteljährlicher oder jährlicher Basis. Die Statistik der Geburten wird seit 1841 geführt. Unterbrechung der Datenreihen gibt es nur für die Kriegszeiten. Die Angaben beziehen sich bis einschließlich 1990 auf das frühere Bundesgebiet, die Angaben ab 1991 beziehen sich auf das Gebiet der Bundesrepublik Deutschland ab dem 3. Oktober 1990. Für die Zeit vor 1990 liegen Eckzahlen für Deutschland nach dem heutigen Gebietsstand vor. Sie wurden aus der Addition der Ergebnisse für das frühere Bundesgebiet und für die ehemalige DDR ermittelt. Die Kriterien zur Differenzierung von Lebendgeburt, Totgeburt und Fehlgeburt waren in der DDR anders definiert als in der Bundesrepublik, wodurch sich unterschiedliche Abgrenzungen ergeben. Darüber hinaus wurden bestimmte Merkmale nicht erhoben oder anders definiert als in der Bundesrepublik.

1.5 Regionale Gliederung

Gemeinden, Kreise, Bundesländer und Bundesgebiet gemäß dem Gemeindeverzeichnis des Statistischen Bundesamtes mit dem Gebietsstand des jeweiligen Monats.

Die regionale Zuordnung der Ergebnisse der Erhebung erfolgt:

- a) nach dem Ereignisort (Registrierort), wo die Geburt im Standesamt registriert wurde,
- b) nach der letzten Wohngemeinde der Mutter, da das Kind normalerweise bei der Mutter wohnt.

In der regionalen Zuordnung nach dem Registrierort werden keine Untergliederungen nachgewiesen. Für die ausführlichen Auswertungen wird die Zuordnung nach der Wohngemeinde der Mutter zugrunde gelegt.

1.6 Erhebungsgesamtheit und Zuordnungsprinzip der Erhebungseinheiten

Die Erhebungsgesamtheit umfasst alle Geburten, die in Deutschland im Berichtszeitraum standesamtlich registriert werden. Unberücksichtigt bleiben diejenigen Fälle, in denen beide Eltern von der Meldepflicht nach dem Melderechtsrahmengesetz § 14 vom März 2002 befreit sind (Angehörige von Stationierungstreitkräften sowie von ausländischen diplomatischen und konsularischen Vertretern mit ihren Familienangehörigen). Geburten im Ausland werden berücksichtigt, wenn die Mutter mit Wohnsitz in Deutschland die Geburt im Standesamt an ihrem Wohnort nachmeldet. Eine flächendeckende Erfassung von Auslandsgeburten findet nicht statt.

1.7 Erhebungseinheiten

Die Erhebungseinheit ist die einzelne Geburt (Personenstandsfall). Es werden auch Merkmale zu den Eltern erhoben.

1.8 Rechtsgrundlagen

1.8.1 EU-Recht

Entfällt.

1.8.2 Bundesrecht

Bevölkerungstatistikgesetz (BevStatG) in der Fassung der Bekanntmachung vom 14. März 1980 (BGBl. I S. 308), zuletzt geändert durch Artikel 1 des Gesetzes vom 18. Juli 2008 (BGBl. I S. 1290). Für Geburten sind außerdem von Bedeutung das *Gesetz zur Reform des Personenstandsrechts* (Personenstandsrechtsreformgesetz - PStRG) vom 19. Februar 2007 (BGBl. I S. 122) mit späteren Änderungen sowie die *Verordnung zur Ausführung des Personenstandsgesetzes* (Personenstandsverordnung - PStV) vom 22. November 2008 (BGBl. I S. 2263), die *Allgemeine Verwaltungsvorschrift zum PStRG* (Dienstanweisung für die Standesbeamten und ihre Aufsichtsbehörden) und das *Staatsangehörigkeitsgesetz* (bis 1999 Reichs- und Staatsangehörigkeitsgesetz) mit den zugehörigen Ausführungsbestimmungen.

1.8.3 Landesrecht

Entfällt.

1.8.4 Sonstige Grundlagen

Entfällt.

1.9 Geheimhaltung und Datenschutz

Die erhobenen Einzelangaben werden nach § 16 Bundesstatistikgesetz grundsätzlich geheim gehalten. Nur in ausdrücklich gesetzlich geregelten Ausnahmefällen dürfen Einzelangaben übermittelt werden. Die Namen und Adressen der Befragten werden in keinem Fall an Dritte weitergegeben. Nach § 16 Abs. 6 Bundesstatistikgesetz ist es möglich, den Hochschulen oder sonstigen Einrichtungen mit der Aufgabe unabhängiger wissenschaftlicher Forschung für die Durchführung wissenschaftlicher Vorhaben Einzelangaben dann zur Verfügung zu stellen, wenn diese so anonymisiert sind, dass sie nur mit einem unverhältnismäßig großen Aufwand an Zeit, Kosten und Arbeitskraft dem Befragten oder Betroffenen zugeordnet werden können. Die Pflicht zur Geheimhaltung besteht auch für Personen, die Empfänger von Einzelangaben sind.

2 Zweck und Ziele der Statistik

2.1 Erhebungsinhalte

Nach § 2 Abs. 1 BevStatG werden die folgenden Tatbestände bei Lebend- und Totgeborenen erfasst:

- Geburtstag, Geschlecht, Körpergewicht, Körperlänge, Angaben über Ehelich- oder Nichteelichkeit des Kindes,
- Wohngemeinde und Alter der Eltern,
- Erwerbstätigkeit der Mutter, rechtliche Zugehörigkeit oder Nichtzugehörigkeit der Eltern zu einer Kirche, Religionsgemeinschaft oder Weltanschauungsgemeinschaft und Staatsangehörigkeit der Eltern, deutsche Staatsangehörigkeit bei Kindern ausländischer Eltern,
- Mehrlingsgeburt,
- bei ehelichen Kindern: Tag der Eheschließung der Eltern, Geburtenfolge,
- Geburtsdatum des vorangegangenen Kindes der Mutter und Geburtenfolge in Bezug auf alle Kinder der Mutter.

Das Alter der Mutter bzw. des Vaters wurde bis 1999 als Differenz zwischen dem Geburtsjahr des Kindes und demjenigen der Mutter bzw. des Vaters berechnet (Geburtsjahrmethode). Seit 2000 wird das Alter der Mutter bzw. des Vaters auch monatsgenau aufgrund der Angaben zum Geburtsjahr und Geburtsmonat gerechnet (Altersjahrmethode).

Bei den Monatsergebnissen werden neben den Eckzahlen nur wenige Untergliederungen nachgewiesen. Alle Merkmale sind für die Jahresergebnisse verfügbar.

2.2 Zweck der Statistik

Die Statistik der Geburten zeigt die Entwicklung der Geburten in der Vergangenheit bis zum aktuellen Berichtsjahr. Sie liefert die Grunddaten über die Zahl der Geborenen nach demographischen Merkmalen sowie nach demographischen Merkmalen der Eltern. Auch Angaben über Körperlänge und Gewicht der Säuglinge werden erhoben. Darüber hinaus liefert die Statistik der Geburten Angaben für die Berechnung der Fortschreibung des Bevölkerungsstandes sowie für die Abbildung der Geburtenziffern und des Weiteren für demographische Analysen und Vorausberechnungen. Sie dient zur Unterrichtung der Öffentlichkeit und als Grundlage für familien-, sozial- und gesundheitspolitische Untersuchungen und Entscheidungen.

2.3 Hauptnutzer/-innen der Statistik

Zu den Hauptnutzern der Statistik der Geburten zählen Bundesministerien und Bundesbehörden, insbesondere das Bundesministerium für Familie, Senioren, Frauen und Jugend, das Bundesministerium für Gesundheit, die jeweiligen Länderressorts sowie nationale und internationale Organisationen. Daneben zählen auch Wirtschaftsverbände, die Wissenschaft einschließlich Schülern und Studenten, Interessenvertretungen, Medien und Presse sowie die gesamte Öffentlichkeit zu den Nutzern.

2.4 Einbeziehung der Nutzer/-innen

3 Erhebungsmethodik

3.1 Art der Datengewinnung

Die Statistik der Geburten ist eine Vollerhebung mit Auskunftspflicht. Erhebungsunterlagen für Geburten sind Belege (Zählkarten), die vom Standesbeamten (bzw. von Krankenhäusern und ähnlichen Einrichtungen) ausgefüllt werden, in dessen Standesamtsbezirk sich die Geburt ereignete und der den Personenstandsfall beurkundet hat.

3.2 Stichprobenverfahren

Entfällt (Totalerhebung).

3.2.1 Stichprobendesign

Entfällt.

3.2.2 Stichprobenumfang, Auswahlsatz und Auswahleinheit

Entfällt.

3.2.3 Schichtung der Stichprobe

Entfällt.

3.2.4 Hochrechnung

Entfällt.

3.3 Saisonbereinigungsverfahren

Entfällt (vollständige monatliche Daten).

3.4 Erhebungsinstrumente und Berichtsweg

Die Erhebung wird dezentral von den Statistischen Ämtern der Länder durchgeführt. Sie erhalten von den Landesämtern überwiegend in elektronischer Form erstellte Belege (Zählkarten). Das Statistische Bundesamt stellt aus den Länderegebnissen die Bundesergebnisse zusammen.

3.5 Belastung der Auskunftspflichtigen

Die Landesbeamten sind durch die Auskunftspflicht nicht übermäßig belastet, da die zu übermittelnden Daten im wesentlichen beim Verwaltungshandeln anfallen und nicht zusätzlich erhoben werden müssen.

3.6 Dokumentation des Fragebogens

In der Regel erfolgt die Datenlieferung auf elektronischem Datenträger, Papierbelege (Zählkarten) werden nur noch selten übermittelt. Eine Beschreibung des Lieferdatensatzes kann bei der Fachabteilung des Statistischen Bundesamtes angefordert werden.

4 Genauigkeit

4.1 Qualitative Gesamtbewertung der Genauigkeit

Die Ergebnisse der Statistik der Geburten besitzen eine hohe Qualität. Das Erhebungsverfahren erlaubt eine Vollständigkeitskontrolle der Lieferungen der Landesämter. Bei der Beurkundung der Geburt werden die Angaben vom Landesbeamten überprüft. Die an die Statistischen Landesämter gemeldeten Angaben durchlaufen dort eine Plausibilitätskontrolle, eventuelle Unstimmigkeiten werden durch Rückfragen geklärt. Damit ist eine hohe Zuverlässigkeit gegeben. Bei Auslandsgeburten kann es zu einer Untererfassung kommen, weil vermutlich nicht alle Fälle nachgemeldet werden.

4.2 Stichprobenbedingte Fehler

Entfällt.

4.2.1 Standardfehler

Entfällt.

4.2.2 Ergebnisverzerrungen durch das Hochrechnungsverfahren

Entfällt.

4.3 Nicht-stichprobenbedingte Fehler

4.3.1 Fehler durch die Erfassungsgrundlage

Siehe 4.3.2.

4.3.2 Antwortausfälle auf Ebene der Einheiten (Unit-Non-Response)

Alle gemeldeten Geburten in Deutschland werden standesamtlich registriert, so dass es i.d.R. keine Ausfälle gibt. Wenn eine in Deutschland wohnende Mutter im Ausland entbindet und dies nicht dem für sie zuständigen Standesamt am Wohnort nachmeldet, können Ausfälle entstehen.

4.3.3 Antwortausfälle auf Ebene wichtiger Merkmale (Item-Non-Response)

Da Geburten beurkundet werden bzw. die Merkmale standardmäßig im Krankenhaus erhoben werden, sind die Angaben i.d.R. vollständig. Fehlende Angaben werden nach Prüfung von den Statistischen Ämtern der Länder nachgefordert.

4.3.4 Imputationsmethoden

Entfällt.

4.3.5 Weiterführende Analysen zum systematischen Fehler

Entfällt.

4.4 Laufende Revisionen

4.4.1 Umfang des Revisionsbedarfs

Siehe 4.4.2.

4.4.2 Gründe für Revisionen

In den vorläufigen Jahresergebnissen werden die Geburten in dem Monat nachgewiesen, in dem die Geburt an das zuständige Statistische Landesamt gemeldet bzw. statistisch abschließend bearbeitet wurde. Die Auswertungen erfolgen nach dem Ereignismonat (Geburtsdatum), unabhängig von Meldungen oder eventuellen Korrekturen. Dies führt zu einer Revision der monatlichen Verteilung der Ergebnisse.

4.5 Außergewöhnliche Fehlerquellen

Entfällt.

5 Aktualität und Pünktlichkeit

5.1 Aktualität vorläufiger Ergebnisse

Die ersten vorläufigen Ergebnisse für einen Berichtsmonat nach dem Ereignisort (Registrierort) liegen ca. 2 Monate nach Monatsende, weitere vorläufige Ergebnisse nach dem Wohnort der Mutter ca. 4 Monate nach Monatsende vor.

5.2 Aktualität endgültiger Ergebnisse

Erste endgültige Ergebnisse des Berichtsjahres nach dem Wohnort der Mutter liegen nach ca. 6 Monaten des folgenden Jahres vor, die ausführlichen Ergebnisse nach dem Wohnort ca. 9 Monate nach Jahresende.

5.3 Pünktlichkeit

Entfällt.

6 Zeitliche und räumliche Vergleichbarkeit

6.1 Qualitative Bewertung der Vergleichbarkeit

Siehe 6.2.

6.2 Änderungen, die Auswirkungen auf die zeitliche Vergleichbarkeit haben

Die Geburten werden grundsätzlich der *Wohngemeinde* der Mutter zugerechnet. Der ersten monatlichen Meldung liegt dagegen der *Registrierort* (Gemeinde des registrierenden Standesamtes) zugrunde.

Gewisse Einschränkungen in der Vergleichbarkeit der Ergebnisse im Zeitablauf sind wegen Gebietsstandsänderungen unvermeidbar. So sind beispielsweise die Ergebnisse nach Gemeinden oder Kreisen in einem Bundesland mit den Vorjahresergebnissen nur bedingt vergleichbar, wenn es im Berichtsjahr zahlreiche Eingemeindungen bzw. eine Gebietsreform gegeben hat. Änderungen für größere regionale Einheiten (z.B. Bundesländer) sind viel seltener, daher ist die zeitliche Vergleichbarkeit für diese Ebene gut.

Bei der Jahresaufbereitung wird für das ganze Jahr der Gebietsstand am 31.12. zugrunde gelegt. Für die von einer Gebietsänderung betroffenen Gebietseinheiten werden dabei für den Zeitraum vom Jahresbeginn bis zur Gebietsänderung erfolgten Geburten den jeweiligen neuen Gebietseinheiten zugeordnet. Somit können Ergebnisse für die neuen Gebietseinheiten über das ganze Jahr ermittelt werden. Dadurch können sich aber für die neuen Gebietseinheiten Abweichungen zwischen dem Jahresergebnis und der Summe der Monatsergebnisse ergeben, da Gebietsänderungen in den Jahresergebnissen rückwirkend bis zum 01.01. gelten und in den Monatsergebnissen erst im Ereignismonat berücksichtigt werden.

Die Kriterien zur Differenzierung von Lebendgeburt, Totgeburt und Fehlgeburt waren in der ehemaligen DDR etwas anders definiert als in der Bundesrepublik, wodurch sich unterschiedliche Abgrenzungen ergeben. Zudem wurden bestimmte Merkmale nicht (Staatsangehörigkeit, Religion) oder anders (Geburtenfolge) erhoben. Den Geburtenziffern lag eine geringfügig abweichende Berechnungsmethode zugrunde.

7 Bezüge zu anderen Erhebungen

7.1 Input für andere Statistiken

Die Ergebnisse der Statistik der Geburten gehen in die Fortschreibung des Bevölkerungsbestandes ein. Außerdem werden sie für die Bevölkerungsvorausberechnungen benötigt.

7.2 Unterschiede zu vergleichbaren Statistiken oder Ergebnissen

Entfällt.

8 Weitere Informationsquellen

8.1 Publikationswege, Bezugsadresse

Die Statistik der Geburten wird nur noch online in der Fachserie 1 Bevölkerung und Erwerbstätigkeit, Reihe 1.1 Natürliche Bevölkerungsbewegungen veröffentlicht. Die Ergebnisse können über folgende Fundstellen kostenfrei abgerufen werden:

Basisdaten, grafische Darstellungen und Pressemitteilungen: http://www.destatis.de/themen/d/thm_bevoelk.htm

Jahresergebnisse im Statistik-Shop des Statistischen Bundesamtes: <http://www-ec.destatis.de>

GENESIS-Datenbank des Statistischen Bundesamtes: <https://www-genesis.destatis.de/genesis/online/logon>

Tiefergegliederte regionale Ergebnisse werden von den Statistischen Ämtern der Länder veröffentlicht.

8.2 Kontaktinformation

Bei Fragen oder Anmerkungen zur laufenden Bevölkerungsstatistik wenden Sie sich bitte an folgende Adresse:

Statistisches Bundesamt

Gruppe Bevölkerung und Migration (VI A)

65180 Wiesbaden

Tel.: 0611 / 75 – 4865 und 4866

Fax: 0611 / 72 – 3069

Schriftliche E-Mail-Anfrage: <http://www.destatis.de/kontakt>

E-Mail: natuerliche-bevoelkerungsbewegung@destatis.de

8.3 Weiterführende Veröffentlichungen

Die Statistik der Geburten wird in Querschnittsveröffentlichungen (z.B. das Statistische Jahrbuch) und in Wirtschaft und Statistik (Statistisches Bundesamt Wiesbaden) in dem jährlichen Aufsatz zur Bevölkerungsentwicklung und in den statistischen Monatszahlen zur Bevölkerungsbewegung in regelmäßigen Abständen dargestellt.

Pöttsch, Olga:

- „Generatives Verhalten der Frauenkohorten im langfristigen Vergleich“ in Wirtschaft und Statistik, 5/2009, S. 377 ff,
- „Neue Datenquellen zu Geburten und Kinderlosigkeit“ in Wirtschaft und Statistik, 3/2007, S. 377 ff,
- „Unterschiedliche Facetten der Geburtenentwicklung in Deutschland“ in Wirtschaft und Statistik, 6/2005, S. 569 ff.

Statistik der Sterbefälle



Erscheinungsfolge des Qualitätsberichts: unregelmäßig
Erschienen im: Februar 2010

Fachliche Informationen zu dieser Veröffentlichung können Sie direkt beim Statistischen Bundesamt erfragen:
Gruppe: VI A, Telefon: +49 (0) 611 / 75 4866, Fax: +49 (0) 611 / 72 3069 oder unter: natuerliche-bevoelkerungsbewegung@destatis.de

Kurzfassung

1 Allgemeine Angaben zur Statistik

Seite 3

- *Bezeichnung*: Statistik der Sterbefälle.
- *Berichtszeitraum*: Laufende Erhebung ohne Unterbrechung seit 1949.
- *Nachweisungseinheiten*: Alle vor einem deutschen Standesamt beurkundeten Sterbefälle von Personen u.a. nach Alter, Geschlecht, bisherigem Familienstand, Wohngemeinde, Todesursache und Staatsangehörigkeit (vgl. 2.1).
- *Regionale Gliederungen*: Bund, Länder, Gemeinden.
- *Periodizität*: monatlich, vierteljährlich, jährlich.

2 Zweck und Ziele der Statistik

Seite 4

- *Inhalte*: Die Statistik der Sterbefälle zeigt die Entwicklung der Sterbefälle in der Vergangenheit bis zum aktuellen Berichtsjahr.
- *Zweck*: Die Statistik der Sterbefälle liefert Grunddaten für die Berechnung zur Fortschreibung des Bevölkerungsstandes und die demographischen Basisinformationen zur Beurteilung der Sterblichkeit. Auf ihrer Basis werden Sterbewahrscheinlichkeiten und Lebenserwartung berechnet.
- *Hauptnutzer*: Gesamte Öffentlichkeit, Bundesministerien, Wissenschaft, nationale und internationale Organisationen, Wirtschaft.

3 Erhebungsmethodik

Seite 4

- *Art der Datengewinnung*: Grundlage sind die Belege (Zählkarten), die bei einem Sterbefall von den Standesämtern überwiegend elektronisch ausgefüllt werden. Diese werden den Statistischen Ämtern der Länder übermittelt und dort geprüft. Das Statistische Bundesamt erhält von den Statistischen Ämtern der Länder zusammengefasste Daten für die Erstellung des Bundesergebnisses.

4 Genauigkeit

Seite 5

- Es handelt sich um eine laufende Totalerhebung. Die Qualität der Sekundärdaten für statistische Zwecke ist als sehr gut einzuschätzen.

5 Aktualität und Pünktlichkeit

Seite 6

- Die ersten vorläufigen monatlichen Ergebnisse nach dem registrierenden Standesamt (Registrierort) liegen ca. 2 Monate nach Ende des jeweiligen Monats vor, die endgültigen Jahresergebnisse nach dem Wohnort des/der Verstorbenen nach etwa 9 Monaten. Mit Einhaltung der monatlichen Periodizität wird angestrebt, die aktuellen Entwicklungen möglichst umgehend darzustellen. Damit sollen kurz- und mittelfristige Auswirkungen möglicher Trendverschiebungen rechtzeitig erkannt werden.

6 Zeitliche und räumliche Vergleichbarkeit

Seite 6

- Bei zeitlichen kleinräumigen Vergleichen (z.B. auf Gemeindeebene) sind die Auswirkungen von Gebietsänderungen auf die Ergebnisse zu berücksichtigen.

7 Bezüge zu anderen Erhebungen

Seite 6

- Die Statistik der Sterbefälle fließt in die Berechnung zur Fortschreibung des Bevölkerungsbestandes ein.

8 Weitere Informationsquellen

Seite 7

- Basisdaten, grafische Darstellungen und Pressemitteilungen:
http://www.destatis.de/themen/d/thm_bevoelk.htm.

1 Allgemeine Angaben zur Statistik

1.1 Bezeichnung der Statistik (gem. EVAS)

Statistik der Sterbefälle, EVAS 12613.

1.2 Berichtszeitraum

Laufende Erhebung.

1.3 Erhebungstermin

In der Regel werden die Meldungen der Berichtsstellen monatlich für den zurückliegenden Berichtsmonat an das zuständige Statistische Landesamt übersandt. Die Datenlieferung der Statistischen Landesämter an den Bund erfolgt für erste vorläufige Monatsergebnisse nach dem registrierenden Standesamt (Registrierort) nach ca. 2 Monaten, für erweiterte vorläufige Ergebnisse nach der Wohngemeinde des/der Verstorbenen nach ca. 4 Monaten und für endgültige ausführliche Jahresergebnisse nach der Wohngemeinde nach etwa 9 Monaten nach Ende des Kalenderjahres.

1.4 Periodizität und Zeitraum, für den eine Zeitreihe ohne Bruch vorliegt

Die Auswertung der Daten erfolgt je nach Merkmal auf monatlicher, vierteljährlicher oder jährlicher Basis. Die Statistik der Sterbefälle wird seit 1841 geführt. Unterbrechungen der Datenreihen gibt es nur für die Kriegszeit. Für den Zeitraum davor liegen Angaben nur lückenhaft vor. Die Angaben beziehen sich bis einschließlich 1990 auf das frühere Bundesgebiet, die Angaben ab 1991 beziehen sich auf das Gebiet der Bundesrepublik Deutschland ab dem 3. Oktober 1990. Für die Zeit vor 1990 liegen Eckzahlen für Deutschland nach dem heutigen Gebietsstand vor. Sie wurden aus der Addition der Ergebnisse für das frühere Bundesgebiet und für die ehemalige DDR ermittelt.

1.5 Regionale Gliederung

Gemeinden, Kreise, Bundesländer und Bundesgebiet gemäß dem Gemeindeverzeichnis des Statistischen Bundesamt mit dem Gebietsstand des jeweiligen Monats.

Die regionale Zuordnung der Ergebnisse der Erhebung erfolgt:

- a) nach dem Ereignisort/Registrierort, d.h. nach der Gemeinde des Standesamtes, wo der Sterbefall registriert wurde,
- b) nach der letzten Wohngemeinde des/der Verstorbenen.

In der regionalen Zuordnung nach dem Registrierort werden keine Untergliederungen nachgewiesen. Für die ausführlichen Auswertungen wird die Zuordnung nach der Wohngemeinde des/der Verstorbenen zugrunde gelegt.

1.6 Erhebungsgesamtheit und Zuordnungsprinzip der Erhebungseinheiten

Die Erhebungsgesamtheit umfasst alle Sterbefälle, die in Deutschland im Berichtszeitraum standesamtlich registriert werden. Unberücksichtigt bleiben diejenigen Fälle, in denen der/die Verstorbene von der Meldepflicht nach dem Melderechtsrahmengesetz § 14 vom März 2002 befreit ist (Angehörige von Stationierungstreitkräften sowie von ausländischen diplomatischen und konsularischen Vertretern mit ihren Familienangehörigen). Sterbefälle aus dem Ausland werden berücksichtigt, wenn der/die Verstorbene seinen/ihren Wohnsitz in Deutschland hatte und der Sterbefall von den Angehörigen im zuständigen Standesamt der Wohngemeinde des Verstorbenen nachträglich beurkundet und damit nachgemeldet hat. Eine flächendeckende Erfassung von Auslandssterbefällen findet nicht statt.

1.7 Erhebungseinheiten

Die Erhebungseinheit ist der einzelne abgeschlossene beurkundete Sterbefall (Personenstandsfall).

1.8 Rechtsgrundlagen

1.8.1 EU-Recht

Entfällt.

1.8.2 Bundesrecht

Bevölkerungstatistikgesetz (BevStatG) in der Fassung der Bekanntmachung vom 14. März 1980 (BGBl. I S. 308), zuletzt geändert durch Artikel 1 des Gesetzes vom 18. Juli 2008 (BGBl. I S. 1290). Für Sterbefälle sind außerdem von Bedeutung das *Gesetz zur Reform des Personenstandsrechts* (Personenstandsrechtsreformgesetz - PStRG) vom 19. Februar 2007 (BGBl. I S. 122) mit späteren Änderungen sowie die *Verordnung zur Ausführung des Personenstandsgesetzes* (Personenstandsverordnung - PStV) vom 22. November 2008 (BGBl. I S. 2263), die Allgemeine *Verwaltungsvorschrift zum PStRG* (Dienstanweisung für die Standesbeamten und ihre Aufsichtsbehörden) und das Staatsangehörigkeitsgesetz (bis 1999 Reichs- und Staatsangehörigkeitsgesetz) mit den zugehörigen Ausführungsbestimmungen.

1.8.3 Landesrecht

Entfällt.

1.8.4 Sonstige Grundlagen

Entfällt.

1.9 Geheimhaltung und Datenschutz

Die erhobenen Einzelangaben werden nach § 16 Bundesstatistikgesetz grundsätzlich geheim gehalten. Nur in ausdrücklich gesetzlich geregelten Ausnahmefällen dürfen Einzelangaben übermittelt werden. Die Namen und Adressen der Befragten werden in keinem Fall an Dritte weitergegeben. Nach § 16 Abs. 6 Bundesstatistikgesetz ist es möglich, den Hochschulen oder sonstigen Einrichtungen mit der Aufgabe unabhängiger wissenschaftlicher Forschung für die Durchführung wissenschaftlicher Vorhaben Einzelangaben dann zur Verfügung zu stellen, wenn diese so anonymisiert sind, dass sie nur mit einem unverhältnismäßig großen Aufwand an Zeit, Kosten und Arbeitskraft dem Befragten oder Betroffenen zugeordnet werden können. Die Pflicht zur Geheimhaltung besteht auch für Personen, die Empfänger von Einzelangaben sind.

2 Zweck und Ziele der Statistik

2.1 Erhebungsinhalte

Nach § 2 Abs. 3 BevStatG werden die folgenden Tatbestände erfasst:

- Sterbetag, Geschlecht, Alter, Familienstand, bei Kindern: Angaben über Ehelich- oder Nichteelichkeit, Wohngemeinde,
- Erwerbstätigkeit, rechtliche Zugehörigkeit oder Nichtzugehörigkeit zu einer Kirche, Religionsgemeinschaft oder Weltanschauungsgemeinschaft und Staatsangehörigkeit,
- bei Verheirateten: Alter des überlebenden Ehegatten,
- Todesursache, bei Sterbefällen innerhalb der ersten 24 Lebensstunden auch Lebensdauer.

Das Alter der/des Verstorbenen wird taggenau auf Basis der Angaben zum Geburts – und Sterbedatum gerechnet.

Bei den Monatsergebnissen werden neben den Eckzahlen nur wenige Untergliederungsmerkmale nachgewiesen. Für die Jahresergebnisse sind alle Merkmale verfügbar.

2.2 Zweck der Statistik

Die Statistik der Sterbefälle zeigt die Entwicklung der Sterbefälle in der Vergangenheit bis zum aktuellen Berichtsjahr auf. Sie liefert Angaben für die Berechnung der Fortschreibung des Bevölkerungsstandes sowie demographische Basisinformationen zur Beurteilung der Sterblichkeitsverhältnisse und der Lebenserwartung der Bevölkerung. Sie dient der Unterrichtung der Öffentlichkeit und als Grundlage für familien- und sozialpolitische Untersuchungen und Entscheidungen.

2.3 Hauptnutzer/-innen der Statistik

Zu den Hauptnutzern der Statistik der Sterbefälle zählen die Bundesministerien und Bundesbehörden, insbesondere das Bundesministerium für Familie, Senioren, Frauen und Jugend, die jeweiligen Länderressorts sowie nationale und internationale Organisationen. Daneben zählen auch Wirtschaftsverbände, die Wissenschaft einschließlich Schülern und Studenten, Interessenvertretungen, Medien und Presse sowie die gesamte Öffentlichkeit zu den Nutzern.

2.4 Einbeziehung der Nutzer/-innen

Die von Seiten der Ministerien, Interessenvertretungen oder der europäischen Kommission gewünschten Veränderungen im bestehenden Erhebungsprogramm lassen sich auf nationaler Ebene mittels Gesetzesänderungen umsetzen. Die Bundesministerien, die Statistischen Ämter der Länder, die kommunalen Spitzenverbände sowie Vertreter aus Wirtschaft und Wissenschaft sind im *Statistischen Beirat* vertreten, der nach § 4 BStatG das Statistische Bundesamt in Grundsatzfragen berät. Fachspezifische Fragen oder Anregungen werden dabei in den vom Statistischen Beirat eingesetzten Fachausschuss „Bevölkerungsstatistik“ eingebracht. Rückmeldungen der Nutzer werden laufend berücksichtigt, soweit sie ohne Gesetzesänderungen umsetzbar sind.

3 Erhebungsmethodik

3.1 Art der Datengewinnung

Die Statistik der Sterbefälle ist eine Vollerhebung mit Auskunftspflicht. Erhebungsunterlagen für Sterbefälle sind Belege (Zählkarten), die vom Standesbeamten (bzw. von Krankenhäusern und ähnlichen Einrichtungen) ausgefüllt werden, in dessen Standesamtsbezirk sich der Sterbefall ereignete und der den Personenstandsfall beurkundete.

3.2 Stichprobenverfahren

Entfällt (Totalerhebung).

3.2.1 Stichprobendesign

Entfällt.

3.2.2 Stichprobenumfang, Auswahlsatz und Auswahlinheit

Entfällt.

3.2.3 Schichtung der Stichprobe

Entfällt.

3.2.4 Hochrechnung

Entfällt.

3.3 Saisonbereinigungsverfahren

Entfällt (vollständige monatliche Daten).

3.4 Erhebungsinstrumente und Berichtsweg

Die Erhebung wird dezentral von den Statistischen Ämtern der Länder durchgeführt. Sie erhalten von den Standesämtern überwiegend in elektronischer Form erstellte Belege (Zählkarten). Das Statistische Bundesamt stellt aus den Länderergebnissen die Bundesergebnisse zusammen.

3.5 Belastung der Auskunftspflichtigen

Die Standesbeamten sind durch die Auskunftspflicht nicht übermäßig belastet, da die zu übermittelnden Daten im wesentlichen beim Verwaltungshandeln anfallen und nicht zusätzlich erhoben werden müssen.

3.6 Dokumentation des Fragebogens

In der Regel erfolgt die Datenlieferung auf elektronischem Datenträger, Papierbelege (Zählkarten) werden nur noch selten übermittelt. Eine Beschreibung des Lieferdatensatzes kann bei der Fachabteilung des Statistischen Bundesamtes angefordert werden.

4 Genauigkeit

4.1 Qualitative Gesamtbewertung der Genauigkeit

Die Ergebnisse der Statistik der Sterbefälle besitzt eine hohe Qualität. Das Erhebungsverfahren erlaubt eine Vollständigkeitskontrolle der Lieferungen der Standesämter. Bei der Beurkundung des Sterbefalls werden die Angaben vom Standesbeamten überprüft. Die an die Statistischen Landesämter gemeldeten Angaben durchlaufen dort eine Plausibilitätskontrolle, eventuelle Unstimmigkeiten werden durch Rückfragen geklärt. Damit ist eine hohe Zuverlässigkeit gegeben. Bei Auslandssterbefällen kann es zu einer Untererfassung kommen, weil vermutlich nicht alle Fälle nachgemeldet werden.

4.2 Stichprobenbedingte Fehler

Entfällt.

4.2.1 Standardfehler

Entfällt.

4.2.2 Ergebnisverzerrungen durch das Hochrechnungsverfahren

Entfällt.

4.3 Nicht-stichprobenbedingte Fehler

4.3.1 Fehler durch die Erfassungsgrundlage

Siehe 4.3.2.

4.3.2 Antwortausfälle auf Ebene der Einheiten (Unit-Non-Response)

Alle gemeldeten Sterbefälle in Deutschland werden standesamtlich registriert, so dass es i.d.R. keine Ausfälle gibt. Wenn eine in Deutschland wohnende Person im Ausland verstirbt und die Angehörigen dies nicht dem zuständigen Standesamt am Wohnort des Verstorbenen nachmelden, können Ausfälle entstehen.

4.3.3 Antwortausfälle auf Ebene wichtiger Merkmale (Item-Non-Response)

Da Sterbefälle beurkundet werden, sind die Merkmale i.d.R. vollständig. Fehlende Angaben werden nach Prüfung ggf. von den Statistischen Ämtern der Länder nachgefordert.

4.3.4 Imputationsmethoden

Entfällt.

4.3.5 Weiterführende Analysen zum systematischen Fehler

Entfällt.

4.4 Laufende Revisionen

4.4.1 Umfang des Revisionsbedarfs

Siehe 4.4.2.

4.4.2 Gründe für Revisionen

In den vorläufigen Ergebnissen werden die Sterbefälle in dem Monat nachgewiesen, in dem der Sterbefall an das zuständige Statistische Landesamt gemeldet bzw. statistisch abschließend bearbeitet wurde. Die Auswertungen erfolgen nach dem Ereignismonat (Sterbedatum), unabhängig von Meldungen oder eventuellen Korrekturen. Dies führt zu einer Revision der monatlichen Verteilung der Ergebnisse.

4.5 Außergewöhnliche Fehlerquellen

Entfällt.

5 Aktualität und Pünktlichkeit

5.1 Aktualität vorläufiger Ergebnisse

Die ersten vorläufigen Ergebnisse für einen Berichtsmonat nach dem Ereignisort (Registrierort) liegen ca. 2 Monate nach Monatsende, weitere vorläufige Ergebnisse nach dem Wohnort des/der Verstorbenen ca. 4 Monate nach Monatsende vor.

5.2 Aktualität endgültiger Ergebnisse

Erste endgültige Ergebnisse des Berichtsjahres nach dem Wohnort des/der Verstorbenen liegen nach ca. 6 Monaten des folgenden Jahres vor, die ausführlichen Ergebnisse nach dem Wohnort ca. 9 Monate nach Jahresende.

5.3 Pünktlichkeit

Entfällt.

6 Zeitliche und räumliche Vergleichbarkeit

6.1 Qualitative Bewertung der Vergleichbarkeit

Siehe 6.2.

6.2 Änderungen, die Auswirkungen auf die zeitliche Vergleichbarkeit haben

Die Sterbefälle werden grundsätzlich der *Wohngemeinde* des Verstorbenen zugerechnet. Der ersten monatlichen Meldung liegt der *Registrierort* (Gemeinde des registrierenden Standesamtes) zugrunde.

Gewisse Einschränkungen in der Vergleichbarkeit der Ergebnisse im Zeitablauf sind wegen der Gebietsstandänderungen unvermeidbar. So sind beispielsweise die Ergebnisse nach Gemeinden oder Kreisen in einem Bundesland mit den Vorjahresergebnissen nur bedingt vergleichbar, wenn es im Berichtsjahr zahlreiche Eingemeindungen bzw. eine Gebietsreform gegeben hat. Änderungen für größere regionale Einheiten (z.B. Bundesländer) sind viel seltener, daher ist die zeitliche Vergleichbarkeit für diese Ebene gut.

Bei der Jahresaufbereitung wird für das ganze Jahr der Gebietsstand am 31.12. zugrunde gelegt. Für die von einer Gebietsänderung im Berichtsjahr betroffenen Gebietseinheiten werden dabei für den Zeitraum vom Jahresbeginn bis zur Gebietsänderung die Sterbefälle der früheren Gebietseinheiten den jeweiligen neuen Gebietseinheiten zugeordnet. Somit können Ergebnisse für die neuen Gebietseinheiten über das ganze Jahr ermittelt werden. Dadurch können sich für die neuen Gebietseinheiten Abweichungen zwischen dem Jahresergebnis und der Summe der Monatsergebnisse ergeben, da Gebietsänderungen in den Jahresergebnissen rückwirkend bis zum 01.01. des Jahres gelten und in den Monatsergebnissen erst im Ereignismonat berücksichtigt werden.

7 Bezüge zu anderen Erhebungen

7.1 Input für andere Statistiken

Die Ergebnisse der Statistik der Sterbefälle gehen in die Bevölkerungsfortschreibung, in die Sterbetafelberechnung und in die Bevölkerungsvorausberechnungen ein. Die Todesursachenstatistik wird als eigenständige Statistik bei den Gesundheitsstatistiken geführt.

7.2 Unterschiede zu vergleichbaren Statistiken oder Ergebnissen

Entfällt.

8 Weitere Informationsquellen

8.1 Publikationswege, Bezugsadresse

Die Statistik der Sterbefälle wird nur noch online in der Fachserie 1 Bevölkerung und Erwerbstätigkeit, Reihe 1.1 Natürliche Bevölkerungsbewegungen veröffentlicht. Die Ergebnisse können über folgende Fundstellen kostenfrei abgerufen werden:

Basisdaten, grafische Darstellungen und Pressemitteilungen: http://www.destatis.de/themen/d/thm_bevoelk.htm

Jahresergebnisse im Statistik-Shop des Statistischen Bundesamtes: <http://www.ec.destatis.de>
GENESIS-Datenbank des Statistischen Bundesamtes: <https://www-genesis.destatis.de/genesis/online/logon>

Tiefergegliederte regionale Ergebnisse werden von den Statistischen Ämtern der Länder veröffentlicht.

8.2 Kontaktinformation

Bei Fragen oder Anmerkungen zur Statistik der Sterbefälle wenden Sie sich bitte an folgende Adresse:

Statistisches Bundesamt
Gruppe Bevölkerung und Migration (VI A)
65180 Wiesbaden
Tel.: 0611 / 75 – 4865 (Servicenummer)
Fax: 0611 / 72 – 3069

Schriftliche E-Mail-Anfrage: <http://www.destatis.de/kontakt>

8.3 Weiterführende Veröffentlichungen

Die Statistik der Sterbefälle wird neben den Online-Angeboten noch in Querschnittsveröffentlichungen (z.B. dem Statistische Jahrbuch), jährlich im Aufsatz zur Bevölkerungsentwicklung und monatlich in der Publikation „Wirtschaft und Statistik“ in regelmäßigen Abständen dargestellt.

Statistik der Eheschließungen



Erscheinungsfolge des Qualitätsberichts: unregelmäßig
Erschienen im: Februar 2010

Fachliche Informationen zu dieser Veröffentlichung können Sie direkt beim Statistischen Bundesamt erfragen:
Gruppe: VI A, Telefon: +49 (0) 611 / 75 4866, Fax: +49 (0) 611 / 72 30 69 oder unter: natuerliche-bevoelkerungsbewegung@destatis.de

Kurzfassung

1 Allgemeine Angaben zur Statistik

Seite 3

- *Bezeichnung*: Statistik der Eheschließungen.
- *Berichtszeitraum*: Laufende Erhebung ohne Unterbrechung seit 1949.
- *Nachweisungseinheiten*: Alle vor einem deutschen Standesamt beurkundeten Eheschließungen u.a. nach Ort der Eheschließung, Alter, bisheriger Familienstand, Wohngemeinde, Zahl der gemeinsamen Kinder, Religionszugehörigkeit, Staatsangehörigkeit (vgl. 2.1).
- *Regionale Gliederungen*: Bundesgebiet, Länder, Gemeinden.
- *Periodizität*: monatlich, vierteljährlich, jährlich.

2 Zweck und Ziele der Statistik

Seite 4

- *Inhalte*: Die Statistik der Eheschließungen zeigt die Entwicklung der Eheschließungen in der Vergangenheit bis zum aktuellen Berichtsjahr.
- *Zweck*: Die Statistik der Eheschließungen liefert Grunddaten über die Zahl der Eheschließungen und die demographischen Merkmale der Eheschließenden. Darüber hinaus liefert sie Angaben für Abbildung von Ziffern über das Heiratsverhalten (Heiratsziffer), für die Berechnung der Fortschreibung des Bevölkerungsbestandes.
- *Hauptnutzer*: Gesamte Öffentlichkeit, Bundesministerien, Wissenschaft, nationale und internationale Organisationen und die Wirtschaft.

3 Erhebungsmethodik

Seite 4

- *Art der Datengewinnung*: Grundlage sind die Belege (Zählkarten), die bei einer Eheschließung von den Standesämtern überwiegend elektronisch ausgefüllt werden. Diese werden den Statistischen Ämtern der Länder übermittelt und dort geprüft. Das Statistische Bundesamt erhält von den Statistischen Ämtern der Länder zusammengefasste Daten für die Erstellung des Bundesergebnisses.

4 Genauigkeit

Seite 5

- Es handelt sich um eine laufende Totalerhebung. Die Qualität der Sekundärdaten für statistische Zwecke ist mit sehr gut einzuschätzen.

5 Aktualität und Pünktlichkeit

Seite 6

- Die ersten vorläufigen monatlichen Ergebnisse nach dem registrierenden Standesamt (Registrierort) liegen ca. 2 Monate nach Ende des jeweiligen Berichtsmonats vor, die endgültigen Jahresergebnisse nach etwa 9 Monaten. Mit Einhaltung der monatlichen Periodizität wird angestrebt, die aktuellen Entwicklungen möglichst umgehend darzustellen.

6 Zeitliche und räumliche Vergleichbarkeit

Seite 6

- Bei zeitlichen kleinräumigen Vergleichen (z.B. auf Gemeindeebene) sind die Auswirkungen von Gebietsänderungen auf die Ergebnisse zu berücksichtigen.

7 Bezüge zu anderen Erhebungen

Seite 6

- Die Statistik der Eheschließungen fließt in die Berechnung der Bevölkerungsfortschreibung nach dem Familienstand ein.

8 Weitere Informationsquellen

Seite 6

- Basisdaten, grafische Darstellungen und Pressemitteilungen:
http://www.destatis.de/themen/d/thm_bevoelk.htm.

1 Allgemeine Angaben zur Statistik

1.1 Bezeichnung der Statistik (gem. EVAS)

Statistik der Eheschließungen EVAS Nr. 12611.

1.2 Berichtszeitraum

Laufende Erhebung.

1.3 Erhebungstermin

In der Regel werden die Meldungen der Berichtsstellen monatlich für den zurückliegenden Berichtsmonat an das zuständige Statistische Landesamt übersandt. Die Datenlieferung der Statistischen Landesämter an den Bund erfolgt für erste vorläufige Monatsergebnisse nach dem registrierenden Standesamt (Registrierort) nach ca. 2 Monaten, für erweiterte vorläufige Ergebnisse nach ca. 4 Monaten und für endgültige ausführliche Jahresergebnisse nach etwa 7 Monaten nach Ende des Kalenderjahres.

1.4 Periodizität und Zeitraum, für den eine Zeitreihe ohne Bruch vorliegt

Die Auswertung der Daten erfolgt je nach Merkmal auf monatlicher, vierteljährlicher oder jährlicher Basis. Die Statistik der Eheschließungen wird in der Bundesrepublik seit 1949 geführt. Die Angaben beziehen sich bis einschließlich 1990 auf das frühere Bundesgebiet, die Angaben ab 1991 beziehen sich auf das Gebiet der Bundesrepublik Deutschland ab dem 3. Oktober 1990. Für die Zeit vor 1990 liegen Eckzahlen für Deutschland nach dem heutigen Gebietsstand vor, die aus der Addition der Ergebnisse für das frühere Bundesgebiet und die ehemalige DDR ermittelt wurden. In der ehemaligen DDR wurden alle standesamtlichen Trauungen erhoben, bei denen mindestens ein Partner seinen ständigen Wohnsitz in der ehemaligen DDR hatte. Diese Abgrenzung weicht von der in der Bundesrepublik verwendeten Abgrenzung ab (siehe Punkt 1.6). Darüber hinaus liegen für die ehemalige DDR bestimmte Untergliederungsmerkmale (Staatsangehörigkeit, Religionszugehörigkeit) nicht vor.

1.5 Regionale Gliederung

Gemeinden, Kreise, Bundesländer, Bundesgebiet gemäß dem Gemeindeverzeichnis des Statistischen Bundesamt mit dem Gebietsstand des jeweiligen Monats. Die regionale Zuordnung erfolgt nach dem Ereignisort (Registrierort), d.h. nach dem Standesamt, vor dem die Ehe geschlossen und beurkundet wurde.

1.6 Erhebungsgesamtheit und Zuordnungsprinzip der Erhebungseinheiten

Die Erhebungsgesamtheit umfasst alle standesamtlichen Eheschließungen, die in Deutschland im Berichtszeitraum registriert wurden sowie Eheschließungen von Deutschen im Ausland, sofern diese im zuständigen Standesamt am Wohnsitz der Eheschließenden nachbeurkundet wurden. Unberücksichtigt bleiben diejenigen Fälle, in denen beide Ehegatten von der Meldepflicht nach dem Melderechtsrahmengesetz § 14 vom März 2002 befreit sind (z.B. Angehörigen von Stationierungsstreitkräfte sowie von ausländischen diplomatischen und konsularischen Vertretern mit ihren Familienangehörigen) sowie Eheschließungen vor ausländischen Konsulaten in Deutschland.

1.7 Erhebungseinheiten

Die Erhebungseinheit ist die einzelne beurkundete Eheschließung von Deutschen und Ausländerinnen und Ausländern vor einem deutschen Standesbeamten. Es werden auch Merkmale zu den Eheschließenden erhoben.

1.8 Rechtsgrundlagen

1.8.1 EU-Recht

Entfällt.

1.8.2 Bundesrecht

Bevölkerungstatistikgesetz (BevStatG) in der Fassung der Bekanntmachung vom 14. März 1980 (BGBl. I S. 308), zuletzt geändert durch Artikel 1 des Gesetzes vom 18. Juli 2008 (BGBl. I S. 1290). Für Eheschließungen sind außerdem von Bedeutung das *Gesetz zur Reform des Personenstandsrechts* (Personenstandsrechtsreformgesetz - PStRG) vom 19. Februar 2007 (BGBl. I S. 122) mit späteren Änderungen sowie die *Verordnung zur Ausführung des Personenstandsgesetzes* (Personenstandsverordnung - PStV) vom 22. November 2008 (BGBl. I S. 2263), die *Allgemeine Verwaltungsvorschrift zum PStRG* (Dienstanweisung für die Standesbeamten und ihre Aufsichtsbehörden) und das *Staatsangehörigkeitsgesetz* (bis 1999 Reichs- und Staatsangehörigkeitsgesetz) mit den zugehörigen Ausführungsbestimmungen. Mit dem *Eheschließungsrechtsgesetz* vom 04. Mai 1998 wurde das Eheschließungsrecht in das *Bürgerliche Gesetzbuch* (BGB) eingefügt und das Ehegesetz vom 20. Februar 1946 mit späteren Änderungen aufgehoben.

1.8.3 Landesrecht

Entfällt.

1.8.4 Sonstige Grundlagen

Entfällt.

1.9 Geheimhaltung und Datenschutz

Die erhobenen Einzelangaben werden nach § 16 Bundesstatistikgesetz grundsätzlich geheim gehalten. Nur in ausdrücklich gesetzlich geregelten Ausnahmefällen dürfen Einzelangaben übermittelt werden. Die Namen und Adressen der Befragten werden in keinem Fall an Dritte weitergegeben. Nach § 16 Abs. 6 Bundesstatistikgesetz ist es möglich, den Hochschulen oder sonstigen Einrichtungen mit der Aufgabe unabhängiger wissenschaftlicher Forschung für die Durchführung wissenschaftlicher Vorhaben Einzelangaben dann zur Verfügung zu stellen, wenn diese so anonymisiert sind, dass sie nur mit einem unverhältnismäßig großen Aufwand an Zeit, Kosten und Arbeitskraft dem Befragten oder Betroffenen zugeordnet werden können. Die Pflicht zur Geheimhaltung besteht auch für Personen, die Empfänger von Einzelangaben sind.

2 Zweck und Ziele der Statistik

2.1 Erhebungsinhalte

Nach § 2 Abs. 1 BevStatG werden die folgenden Tatbestände bei Eheschließungen erfasst:

- Tag der Eheschließung
- Wohngemeinde zum Zeitpunkt der Eheschließung, Alter, bisheriger Familienstand und Kinder der Ehegatten
- rechtliche Zugehörigkeit oder Nichtzugehörigkeit zu einer Kirche, Religionsgesellschaft oder Weltanschauungsgemeinschaft und Staatsangehörigkeit.

Das Alter der Eheschließenden wird taggenau auf Basis der Angaben zum Geburtsdatum und dem Heiratsdatum gerechnet.

Alle Merkmale sind für die Jahresergebnisse verfügbar. Bei den Monatsergebnissen werden neben den Eckzahlen nur wenige Untergliederungen nachgewiesen.

2.2 Zweck der Statistik

Die Statistik der Eheschließungen zeigt die Entwicklung der Eheschließungen in der Vergangenheit bis zum aktuellen Berichtsjahr. Sie liefert damit die demographischen Basisinformationen zum Eheschließungsverhalten und somit zu einem wesentlichen Aspekt der Lebensverhältnisse. Darüber hinaus liefert die Statistik der Eheschließungen Angaben zur Berechnung der Fortschreibung des Bevölkerungsbestandes (sowie für demographische Analysen). Sie dient zur Unterrichtung der Öffentlichkeit und als Grundlage für familien- und sozialpolitische Untersuchungen und Entscheidungen.

2.3 Hauptnutzer/-innen der Statistik

Zu den Hauptnutzern der Statistik der Eheschließungen zählen die Bundesministerien und Bundesbehörden, insbesondere das Bundesministerium für Familie, Senioren, Frauen und Jugend, die jeweiligen Länderressorts sowie nationale und internationale Organisationen. Daneben zählen auch Wirtschaftsverbände, die Wissenschaft einschließlich Schülern und Studenten, Interessensvertretungen, Medien und Presse sowie die gesamte Öffentlichkeit zu den Nutzern der Statistik der Eheschließungen.

2.4 Einbeziehung der Nutzer/-innen

Die von Seiten der Ministerien oder der europäischen Kommission gewünschten Veränderungen im bestehenden Erhebungsprogramm lassen sich auf nationaler Ebene mittels Gesetzesänderungen umsetzen. Die Bundesministerien, die Statistischen Ämter der Länder, die kommunalen Spitzenverbände sowie Vertreter aus Wirtschaft und Wissenschaft sind im *Statistischen Beirat* vertreten, der nach § 4 Bundesstatistikgesetz (BStatG) das Statistische Bundesamt in Grundsatzfragen berät. Fachspezifische Fragen oder Anregungen werden dabei in den vom Statistischen Beirat eingesetzten Fachausschuss „Bevölkerungsstatistik“ eingebracht. Rückmeldungen der Nutzer werden laufend berücksichtigt, soweit sie ohne Gesetzesänderungen umsetzbar sind.

3 Erhebungsmethodik

3.1 Art der Datengewinnung

Die Statistik der Eheschließungen ist eine Vollerhebung mit Auskunftspflicht. Erhebungsunterlagen für Eheschließungen sind die Belege (Zählkarten), die vom Standesbeamten ausgefüllt werden, in dessen Standesamtbezirk sich die Eheschließung ereignete und das den Personenstandsfall beurkundet hat.

3.2 Stichprobenverfahren

Entfällt (Totalerhebung).

3.2.1 Stichprobendesign

Entfällt.

3.2.2 Stichprobenumfang, Auswahlsatz und Auswahlinheit

Entfällt.

3.2.3 Schichtung der Stichprobe

Entfällt.

3.2.4 Hochrechnung

Entfällt.

3.3 Saisonbereinigungsverfahren

Entfällt (vollständige monatliche Daten).

3.4 Erhebungsinstrumente und Berichtsweg

Die Erhebung wird dezentral von den Statistischen Ämtern der Länder durchgeführt. Sie erhalten von den Standesämtern überwiegend in elektronischer Form erstellte Belege (Zählkarten). Das Statistische Bundesamt stellt aus den Länderergebnissen die Bundesergebnisse zusammen.

3.5 Belastung der Auskunftspflichtigen

Die Standesbeamten sind durch die Auskunftspflicht nicht übermäßig belastet, da die zu übermittelnden Daten im wesentlichen beim Verwaltungshandeln anfallen und nicht zusätzlich erhoben werden müssen.

3.6 Dokumentation des Fragebogens

In der Regel erfolgt die Datenlieferung auf elektronischem Datenträger, Papierbelege (Zählkarten) werden nur noch selten übermittelt. Eine Beschreibung des Lieferdatensatzes kann bei der Fachabteilung des Statistischen Bundesamtes angefordert werden.

4 Genauigkeit

4.1 Qualitative Gesamtbewertung der Genauigkeit

Die Ergebnisse der Statistik der Eheschließungen besitzen eine hohe Qualität. Das Erhebungsverfahren erlaubt eine Vollständigkeitskontrolle der Lieferungen der Standesämter. Bei der Beurkundung der Eheschließungen werden die Angaben vom Standesbeamten überprüft. Die an die Statistischen Landesämter gemeldeten Angaben durchlaufen dort eine Plausibilitätskontrolle, eventuelle Unstimmigkeiten werden durch Rückfragen geklärt. Damit ist eine hohe Zuverlässigkeit gegeben. Bei Eheschließungen im Ausland von Ehegatten mit Wohnsitz in Deutschland kann es zu einer Untererfassung kommen, weil vermutlich nicht alle Fälle nachgemeldet werden.

4.2 Stichprobenbedingte Fehler

Entfällt.

4.2.1 Standardfehler

Entfällt.

4.2.2 Ergebnisverzerrungen durch das Hochrechnungsverfahren

Entfällt.

4.3 Nicht-stichprobenbedingte Fehler

4.3.1 Fehler durch die Erfassungsgrundlage

Siehe 4.3.2.

4.3.2 Antwortausfälle auf Ebene der Einheiten (Unit-Non-Response)

Alle gemeldeten Eheschließungen in Deutschland werden standesamtlich beurkundet und registriert, so dass es i.d.R. keine Ausfälle in der regionalen Zuordnung nach dem Ereignisort (Registrierort) gibt. Wenn in Deutschland wohnende Eheschließende im Ausland geheiratet haben und diese Heirat in Deutschland nicht dem Standesamt am Wohnsitz der Eheschließenden nachgemeldet haben, können Ausfälle entstehen.

4.3.3 Antwortausfälle auf Ebene wichtiger Merkmale (Item-Non-Response)

Da Eheschließungen beurkundet werden, sind die Angaben i.d.R. vollständig. Fehlende Angaben werden von den Statistischen Ämtern der Länder nachgefordert.

4.3.4 Imputationsmethoden

Entfällt.

4.3.5 Weiterführende Analysen zum systematischen Fehler

Entfällt.

4.4 Laufende Revisionen

4.4.1 Umfang des Revisionsbedarfs

Siehe 4.4.2.

4.4.2 Gründe für Revisionen

In den vorläufigen Ergebnissen werden die Eheschließungen in dem Monat nachgewiesen, in dem die Eheschließung an das zuständige Statistische Landesamt gemeldet bzw. statistisch abschließend bearbeitet wurde. Die Auswertungen erfolgen nach dem Ereignismonat (Eheschließungsdatum), unabhängig von Meldungen oder eventuellen Korrekturen. Dies führt zu einer geringfügigen Revision der monatlichen Verteilung der Ergebnisse.

4.5 Außergewöhnliche Fehlerquellen

Entfällt.

5 Aktualität und Pünktlichkeit

5.1 Aktualität vorläufiger Ergebnisse

Die ersten vorläufigen Ergebnisse für einen Berichtsmonat nach dem Ereignisort (Registrierort) liegen nach ca. 2 Monaten nach Monatsende, weitere vorläufige Ergebnisse ca. 4 Monate nach Monatsende vor.

5.2 Aktualität endgültiger Ergebnisse

Erste endgültige Ergebnisse des Berichtsjahrs nach dem Ereignisort (Registrierort) liegen nach ca. 6 Monaten des folgenden Jahres vor, die ausführlichen Ergebnisse ca. 9 Monate nach Jahresende.

5.3 Pünktlichkeit

Entfällt.

6 Zeitliche und räumliche Vergleichbarkeit

6.1 Qualitative Bewertung der Vergleichbarkeit

Siehe 6.2.

6.2 Änderungen, die Auswirkungen auf die zeitliche Vergleichbarkeit haben

Die Eheschließungen werden grundsätzlich nach dem Ereignisort (Registrierort) der Gemeinde des beurkundenden Standesamtes zugerechnet.

Gewisse Einschränkungen in der Vergleichbarkeit der Ergebnisse im Zeitablauf sind wegen Gebietsstandsänderungen unvermeidbar. So sind beispielsweise die Ergebnisse nach Gemeinden oder Kreisen in einem Bundesland mit den Vorjahresergebnissen nur bedingt vergleichbar, wenn es im Berichtsjahr zahlreiche Eingemeindungen bzw. eine Gebietsreform gegeben hat. Da Änderungen für größere regionale Einheiten (z.B. Bundesländer) viel seltener sind, ist die zeitliche Vergleichbarkeit für diese Ebene gut.

Bei der Jahresaufbereitung wird für das ganze Jahr der Gebietsstand am 31.12. zugrunde gelegt. Für die von einer Gebietsänderung betroffenen Gebietseinheiten werden dabei die im Zeitraum vom Jahresbeginn bis zur Gebietsänderung geschlossenen Ehen den jeweiligen neuen Gebietseinheiten zugeordnet. Somit können Ergebnisse für die neuen Gebietseinheiten über das ganze Jahr ermittelt werden. Dadurch können sich aber für die neuen Gebietseinheiten Abweichungen zwischen dem Jahresergebnis und der Summe der Monatsergebnisse ergeben, da Gebietsänderungen in den Jahresergebnissen rückwirkend bis zum 01.01. gelten und in den Monatsergebnissen erst im Ereignismonat berücksichtigt werden.

In der ehemaligen DDR wurden alle standesamtlichen Trauungen erhoben, bei denen mindestens ein Partner seinen ständigen Wohnsitz in der ehemaligen DDR hatte. Somit war der Berichtskreis seinerzeit anders abgegrenzt als in der Bundesrepublik.

7 Bezüge zu anderen Erhebungen

7.1 Input für andere Statistiken

Die Statistik der Eheschließungen fließt in die Berechnung der Bevölkerungsfortschreibung nach dem Familienstand ein.

7.2 Unterschiede zu vergleichbaren Statistiken oder Ergebnissen

Entfällt.

8 Weitere Informationsquellen

8.1 Publikationswege, Bezugsadresse

Die Statistik der Eheschließungen wird nur noch online in der Fachserie 1 Bevölkerung und Erwerbstätigkeit, Reihe 1.1 Natürliche Bevölkerungsbewegungen veröffentlicht. Die Ergebnisse können über folgende Fundstellen kostenfrei abgerufen werden:

Basisdaten, grafische Darstellungen und Pressemitteilungen: http://www.destatis.de/themen/d/thm_bevoelk.htm
Jahresergebnisse im Statistik-Shop des Statistischen Bundesamtes: <http://www-ec.destatis.de>
GENESIS-Datenbank des Statistischen Bundesamtes: <https://www-genesis.destatis.de/genesis/online/logon>

Tiefergegliederte regionale Ergebnisse werden von den statistischen Ämtern der Länder veröffentlicht.

8.2 Kontaktinformation

Bei Fragen oder Anmerkungen zur laufenden Bevölkerungsstatistik wenden Sie sich bitte an folgende Adresse:

Statistisches Bundesamt

Gruppe Bevölkerungsentwicklung, Migration (VI A)

65180 Wiesbaden

Tel.: 0611 / 75 – 4865 und 4866

Fax: 0611 / 72 – 3069

Schriftliche E-Mail-Anfrage: <http://www.destatis.de/kontakt>

8.3 Weiterführende Veröffentlichungen

Die Statistik der Eheschließungen wird in Querschnittsveröffentlichungen (z.B. das Statistische Jahrbuch) und in Wirtschaft und Statistik (Statistisches Bundesamt Wiesbaden) und in dem jährlichen Aufsatz zur Bevölkerungsentwicklung in den statistischen Monatszahlen zur Bevölkerungsbewegung in regelmäßigen Abständen dargestellt.