

Preise

Verbraucherpreisindizes für Deutschland - Monatsbericht -



März 2010

Erscheinungsfolge: monatlich
Erschienen am 13.04.2010
Artikelnummer: 2170700101034

Weitere Informationen zur Thematik dieser Publikation unter:
Telefon: +49 (0) 611 / 75 47 77; Fax: +49 (0) 611 / 75 36 22
www.destatis.de/kontakt/

© Statistisches Bundesamt, Wiesbaden 2010

Vervielfältigung und Verbreitung, auch auszugsweise, mit Quellenangabe gestattet.

Inhalt

	Seite
Textteil	
Erläuterungen	5
Tabellenteil	
Teil I Deutschland	
Schaubild	11
1 Verbraucherpreisindex	
1.1 Gliederung nach dem Verwendungszweck	
Nahrungsmittel und alkoholfreie Getränke	12
Alkoholische Getränke, Tabakwaren	16
Bekleidung und Schuhe	18
Wohnung, Wasser, Strom, Gas und andere Brennstoffe	20
Einrichtungsgegenstände (Möbel), Apparate, Geräte und Ausrüstungen für den Haushalt sowie deren Instandhaltung	24
Gesundheitspflege	28
Verkehr	32
Nachrichtenübermittlung	36
Freizeit, Unterhaltung und Kultur	38
Bildungswesen	46
Beherbergungs- und Gaststättendienstleistungen	46
Andere Waren und Dienstleistungen	48
1.2 Sondergliederungen	
Saisonwaren	52
Administrierte Preise	54
Heizöl und Kraftstoffe, Energie	56
Gliederung nach der Dauerhaftigkeit der Waren und Dienstleistungen	58
Wohnungsmiete	60
Kraftfahrzeuganschaffung und -unterhaltung (Kraftfahrerpreisindex)	62
Waren und Dienstleistungen der Gesundheitspflege	66
Dienstleistungen sozialer Einrichtungen	70
2 Index der Einzelhandelspreise	
2.1 Index der Einzelhandelspreise einschließlich und ohne Mehrwertsteuer	72
2.2 Gliederung nach Wirtschaftszweigen	74
3 Verbraucherpreisindex und Indizes der Einzelhandelspreise	78
Teil II Deutschland nach Ländern	
Schaubild	85
4 Verbraucherpreisindizes	86
Teil III Verbraucherpreisindizes in den Mitgliedstaaten der Europäischen Union	
Schaubild	93
5 Harmonisierte Verbraucherpreise	
5.1 Verbraucherpreise in der Eurozone	94
5.2 Verbraucherpreise in den übrigen Staaten der Europäischen Union	98

Gebietsstand

Die Angaben für **Deutschland** in Teil I beziehen sich auf die Bundesrepublik Deutschland nach dem Gebietsstand seit dem 3.10.1990.

Ergebnisse der Länder werden in den „Statistischen Berichten“ der Statistischen Ämter der Länder unter der Kennziffer M I 2 veröffentlicht.

Abkürzungen

a.n.g.	=	anderweitig nicht genannt	COICOP	=	Classification of Individual Consumption by Purpose
WZ	=	Klassifikation der Wirtschaftszweige (Ausgabe 2008)	COICOP-VPI	=	Abgrenzung nach der COICOP in der für den Verbraucherpreisindex (VPI) geltenden Fassung 6/98
o. a. S.	=	ohne ausgeprägten Schwerpunkt	T. a.	=	Teile aus
JD	=	Jahresdurchschnitt			

Zeichenerklärung

•	=	Zahlenwert unbekannt oder geheim zu halten	-	=	nichts vorhanden
	=	grundsätzliche Änderung innerhalb einer Reihe, die den zeitlichen Vergleich beeinträchtigt	0	=	weniger als die Hälfte von 1 in der letzten Stelle, jedoch mehr als nichts
r	=	berichtigte Zahl	p	=	vorläufige Zahl

Systematische Abgrenzung

Saisonabhängige Nahrungsmittel	=	Saisonwaren nach COICOP-VPI, abgegrenzt nach den Einzelpositionen, d.h. nur frisches Obst und Gemüse
Saisonabhängige Waren	=	Saisonabhängige Nahrungsmittel, Blumen, Kohle und leichtes Heizöl
Saisonabhängige Waren und Dienstleistungen	=	Saisonabhängige Nahrungsmittel sowie Pauschalreisen und Ferienwohnungen
Haushaltsenergie	=	Strom, Gas und andere Brennstoffe (COICOP 045)
Energie	=	Haushaltsenergie und Kraftstoffe

Bei Energie (ohne Schmierstoffe) sowie saisonabhängigen Nahrungsmitteln weicht die Abgrenzung von der europäischen Definition ab. Auf europäischer Ebene erfolgt die Abgrenzung über den 4-Steller, national hat man sich für die Abgrenzung über die Einzelpositionen entschieden.

Erläuterungen

1 Der Verbraucherpreisindex (VPI) und der Index der Einzelhandelspreise (EHPI) messen die Preisentwicklung auf der Stufe des Privaten Verbrauchs bzw. auf der Stufe des Einzelhandelsverkaufs. Die Bezugsgröße dieser Indizes ist die Summe der Verbrauchsausgaben der privaten Haushalte bzw. die Summe der Umsätze im Einzelhandel im Basisjahr, wie sie durch die Einkommens- und Verbrauchsstichprobe, die Statistik der Laufenden Wirtschaftsrechnungen bzw. durch die Statistik der Umsätze im Einzelhandel nachgewiesen wird. Die Indizes werden als gewogener Durchschnitt aus den Preisveränderungszahlen (Durchschnittsmesszahlen) für eine repräsentative Auswahl der von den privaten Haushalten gekauften Waren und Dienstleistungen gebildet. Als Gewichtunggrundlage dienen die Ausgaben der privaten Haushalte bzw. die Umsatzzahlen für diejenigen Güter im Basisjahr, für die Einzelpreisreihen als repräsentativ angesehen werden. Die Liste dieser Güter mit den jeweiligen Gewichten wird in der Öffentlichkeit oft auch einfach als der „Warenkorb“ bezeichnet.

2 Die Preisreihen werden in der Form von Messzahlen auf der Grundlage des Preisstandes im Basisjahr (= 100) dargestellt. Sie beruhen in der Regel auf den Ergebnissen monatlicher Preiserhebungen bei einer repräsentativen Auswahl von Unternehmen des Einzelhandels, des Handwerks, des Beherbergungs- und Gaststättengewerbes, der öffentlichen Versorgung bzw. von Dienstleistungsunternehmen, freien Berufen, Inhabern von Mietwohnungen (z. T. auch Vermietern) u.a.. Die Preise werden zwischen dem 1. und 20. eines Monats, hauptsächlich aber um die Monatsmitte erhoben. Damit die monatlichen Werte einer Preisreihe nur „reine“ Preisveränderungen zum Ausdruck bringen, müssen alle Faktoren, die für die Höhe des Preises maßgeblich sind, die sogenannten preisbestimmenden Merkmale, konstant gehalten werden. Dies gilt nicht nur für die Mengeneinheit der beobachteten Ware bzw. Leistung und deren qualitative Beschaffenheit, sondern auch für die verschiedenen Handels-, Liefer- und Zahlungsbedingungen. Ändert sich eines dieser Merkmale, so kann die Differenz zwischen dem neuen und dem zuletzt gemeldeten Preis eine unechte Preisveränderung enthalten, die eliminiert werden muss (Qualitätsbereinigung).

Die monatlich ermittelten Preise sind im allgemeinen effektive Endverbraucherpreise (keine Listenpreise) einschließlich Mehrwertsteuer sowie einschließlich

Verbrauchssteuern (z. B. Mineralölsteuer, Tabaksteuer) und anderer gesetzlicher Abgaben (z. B. Bevorratungsbeitrag bei Mineralölzeugnissen). Gegenwärtig erheben rund 600 Preiserheber im Auftrag der Statistischen Landesämter und des Statistischen Bundesamtes (Destatis) in 188 Berichtsgemeinden über 300 000 Einzelpreise für insgesamt etwa 700 Güter und Dienstleistungen. Für die Berechnung der Verbraucherpreisindizes werden also entsprechend viele Durchschnittsmesszahlen gebildet. Die Berichtsgemeinden sind regional über das gesamte Bundesgebiet verteilt. Großstädte werden ebenso abgedeckt wie mittlere und kleine Gemeinden. Die Berichtsstellen in den Gemeinden werden so ausgewählt, dass einerseits Geschäfts- und Wohnviertel, andererseits die verschiedenen Handels- und Betriebsformen des Einzelhandels (Fachgeschäfte, Fachmärkte, Warenhäuser, Supermärkte, Discounter etc.) in angemessener Weise repräsentiert werden.

3 Die Verbraucherpreisindizes werden nach der Laspeyres-Formel berechnet. Das bedeutet, dass die aus dem gegenwärtigen Basisjahr stammenden Wägungszahlen bis zur Umstellung der Indizes auf ein neueres Basisjahr unverändert bleiben.

Turnusmäßig (üblicherweise alle 5 Jahre) findet eine Überarbeitung des Verbraucherpreisindex statt, d.h. es werden der Indexberechnung aktuellere Verbrauchsgewohnheiten der privaten Haushalte zugrunde gelegt. Dieser Termin wird auch für die systematische Überarbeitung des Erhebungskataloges und für methodische Änderungen genutzt. Die Indizes werden jeweils ab Januar des neuen Basisjahres neu berechnet und ersetzen die bis zu diesem Zeitpunkt veröffentlichten Ergebnisse für diesen Zeitraum. Weiter zurückliegende Ergebnisse werden nicht neu berechnet, sondern nur formal auf das neue Preisbasisjahr umgerechnet.

4 Der wichtigste Verbraucherpreisindex ist der **Verbraucherpreisindex für Deutschland**. Bis zum Jahr 2002 wurde er unter dem Namen „Preisindex für die Lebenshaltung aller privaten Haushalte in Deutschland“ veröffentlicht. Inhaltliche Änderungen waren mit dieser Umbenennung nicht verbunden.

Zusätzlich werden für Deutschland

- der Index der Einzelhandelspreise und
- der Harmonisierte Verbraucherpreisindex

berechnet.

Verbraucherpreisindizes für spezielle Haushaltstypen sowie für die Gebietsstände „Früheres Bundesgebiet“ und „Neue Länder und Berlin-Ost“ werden nicht mehr ermittelt. Diese Einschränkung des Programms der amtlichen Statistik war überfällig, weil die speziellen Haushaltstypen die aktuellen Bevölkerungsstrukturen nicht mehr zutreffend abbildeten und sich die Ergebnisse im längerfristigen Vergleich kaum unterschieden.

Der Verbraucherpreisindex wird außer in der Darstellung für die Lebenshaltung insgesamt für eine große Zahl von Gütergruppen verschiedener Aggregationsstufen ermittelt und veröffentlicht. Zugrunde liegt die Classification of Individual Consumption by Purpose (COICOP), eine international harmonisierte Klassifikation. Die Ergebnisse ab 1991 werden entsprechend dieser Klassifikation dargestellt.

- 5 Zeitreihen für den Index der Einzelhandelspreise (EHPI) sind ab Januar 1991 verfügbar. Die Ergebnisse sind nach der international abgestimmten Klassifikation der Wirtschaftszweige (WZ) gegliedert. Die aktuellen Ergebnisse ab dem Jahr 2005 folgen der neuesten Fassung aus dem Jahr 2008 (WZ 2008). Die zusammengefassten Reihen für den Einzelhandel und den Kraftfahrzeughandel sowie die Reihe Einzelhandel mit Waren verschiedener Art in Verkaufsräumen (WZ-Nr. 47.1) sind von den aktuellen Umstellungen der Wirtschaftszweigsystematik kaum bzw. überhaupt nicht betroffen und können über den gesamten Zeitraum ab Januar 1991 direkt verglichen werden. Für die übrigen Reihen ist die Vergleichbarkeit über den Jahreswechsel 2004/2005 beeinträchtigt. Die Reihe Einzelhandel ohne Handel mit Kraftfahrzeugen (WZ-Nr. 47) enthält ab 2005 zum Beispiel Tankstellen, die zuvor dem Kraftfahrzeughandel zugeordnet waren. Erläuterungen zu den Klassifikationen der Wirtschaftszweige 2008 und 2003 sowie eine Liste der Umsetzungen im Detail sind über unsere Internetadresse www.destatis.de –Klassifikationen abrufbar.

Ab Januar 2005 wird zusätzlich zum EHPI (einschließlich Mehrwertsteuer) ein EHPI ohne Mehrwertsteuer berechnet. Dieser dient analytischen Zwecken und kann zum Beispiel für die Deflationierung der ebenfalls ohne Mehrwertsteuer ausgewiesenen Umsätze im Einzelhandel verwendet werden. Ausführlichere Erläuterungen zum EHPI enthält der Beitrag „Neuberechnung des Einzelhandelspreisindex auf Basis 2005“ in der Fachzeitschrift „Wirtschaft und Statistik“ Heft 5/2009.

- 6 Seit Mitte der neunziger Jahre wird ein Harmonisierter Verbraucherpreisindex (HVPI) für Deutschland berechnet. Der HVPI wurde entwickelt, um die Preisveränderungsraten international vergleichen und zu einer Gesamt-Inflationsrate für den europäischen Raum sowie der europäischen Währungsunion zusammenfassen zu können. Dieser Preisindex wird in den nächsten Jahren weiterentwickelt.

Ausführliche Erläuterungen zum HVPI enthält der Beitrag „Der harmonisierte Verbraucherpreisindex für Deutschland“ in der Fachzeitschrift „Wirtschaft und Statistik“, Heft 8/2008.

- 7 Die Berechnung der Indizes der administrierten Preise erfolgt aufgrund der Abgrenzung des Sachverständigenrates zur Begutachtung der gesamtwirtschaftlichen Entwicklung im Jahresgutachten 2007/2008, (Anhang IV, Tabelle E1). In diesem Teilindex „Administrierte Preise“ sind folgende Güter enthalten:

Direkt administrierte Preise:

- Personenbeförderung
- Rundfunk- und Fernsehgebühren
- Gebühren für den Besuch von kulturellen Einrichtungen, Sportanlagen, Bildungseinrichtungen
- Dienstleistungen im Zusammenhang mit der Wohnung
- Dienstleistungen im Zusammenhang mit dem Betrieb von Privatfahrzeugen
- Gebühren für andere Dienstleistungen

Teiladministrierte Preise:

- Versorgungstarife
- Nachrichtenübermittlung
- Mieten (netto) im öffentlich geförderten Wohnungsbau
- Beiträge zur Krankenversicherung
- Kosten der Gesundheitspflege
- Rechtsanwalts- und Notargebühren.

- 8 In der vorliegenden Fachserie 17 der Reihe 7 erscheint auch ein Revisionsbericht mit detaillierten Angaben für einen längeren Zeitraum. Ein monatlicher Eilbericht mit den wichtigsten Berechnungsergebnissen für den aktuellen Berichtsmonat sowie zusammenfassenden Tabellen mit den Monatsdaten für längstens zwei Jahre dient der kurzfristigen Unterrichtung. In dem umfangreicheren Monatsbericht werden neben detaillierten Daten für den aktuellen Berichtsmonat auch Tabellen mit Monatsdaten für maximal vier Jahre abgedruckt. Die Eilberichte erscheinen etwa zwei Wochen, die Monatsberichte etwa vier Wochen, nach Ablauf des Berichtsmonates und sind im Buchhandel oder direkt durch unseren Vertriebspartner:

HGV Hanseatische Gesellschaft für
Verlagsservice mbH
Servicecenter Fachverlage
Postfach 43 43
72774 Reutlingen

Telefon: +49 (0) 7071 / 93 53 50
Telefax: +49 (0) 7071 / 93 53 35
E-Mail: destatis@s-f-g.com

zu beziehen.

Aktuelle Ergebnisse werden vom Statistischen Bundesamt auch über einen automatischen Anrufbeantworter und ein Abruffax bekannt gegeben.

Anrufbeantworter: +49 (0) 611 / 75 28 88
Abruffax: +49 (0) 611 / 75 38 88

Weitere methodische Fragen zur Verbraucherpreisstatistik werden in Beiträgen der Fachzeitschrift „Wirtschaft und Statistik“ behandelt.

Über unsere Internetadresse www.destatis.de finden Sie unter Publikationen ausführliche Qualitätsberichte für die einzelnen Statistiken.

- 9 Nachstehend werden einige Erläuterungen zum Rechnen mit Indexzahlen gegeben.

Messung von Indexveränderungen in Punkten und in Prozent

Die Indexveränderung von einem Zeitpunkt zum anderen - berechnet als Veränderung in Prozent - kann als allgemeine Preisveränderungsrate aus der Sicht der Verbraucher interpretiert werden.

Formal ist auch eine Indexentwicklung nach Punkten als Differenz zwischen dem neuen und dem alten Indexstand berechenbar. Das Ergebnis ist inhaltlich nicht interpretierbar und unterscheidet sich je nach Wahl des Basisjahres.

Die Indexentwicklung in Prozent kann nach der Formel

$$\left(\frac{\text{neuer Indexstand}}{\text{alter Indexstand}} \cdot 100 \right) - 100$$

berechnet werden. Das Ergebnis ist von der Wahl des Basisjahres unabhängig, wenn man von geringfügigen Rundungsdifferenzen absieht.

Die zur Ermittlung einer **Prozentveränderung** notwendigen Indizes können direkt unseren Veröffentlichungen entnommen werden. Tabelle 3 enthält Indexwerte auf der jeweiligen aktuellen Basis ab 1991.

Um eine **Punkteveränderung** korrekt zu ermitteln, war es bisher erforderlich, die vom Statistischen

Bundesamt auf der jeweiligen Originalbasis ermittelten Indexwerte auf das entsprechende alte Basisjahr umzurechnen. Dies geschah mittels Umbasierungsfaktoren, die nicht mehr berechnet und veröffentlicht werden. Zur Umrechnung alter Wertsicherungsklauseln bzw. zur Unterstützung von Vertragsanpassungen, kann die komplette Berechnung, d.h. die Ermittlung der Schwellenwerte, entweder durch das Internetprogramm unter www.destatis.de/wsk/ oder mit Hilfe der schriftlichen Anleitung (anzufordern unter der Hotline +49 (0) 0611 / 75 47 77) erfolgen. Unsere Serviceleistungen im Zusammenhang mit Wertsicherungsklauseln sind im Detail unter Punkt 10 beschrieben.

Wir empfehlen daher dringend, in Zukunft auf eine Veränderung in Prozent abzustellen.

- 10 Verbraucherpreisindizes bzw. der Index der Einzelhandelspreise dienen häufig als Bezugsgrößen für Wertsicherungsklauseln in Miet-, Pacht-, Übergabe-, Pensions- und anderen Verträgen über laufende Zahlungen. Für Nutzer von Wertsicherungsklauseln, deren Verträgen weggefallene Indizes zu Grunde liegen, ist ein rechnerischer Übergang von diesen Preisindizes auf den Verbraucherpreisindex für Deutschland notwendig. Das Statistische Bundesamt hat Vorsorge getroffen, dass der Umstieg von den alten Indizes auf den neuen Index einfach und nutzerfreundlich vollzogen werden kann.

Hilfestellung erhalten Sie im Internet unter www.destatis.de/wsk/ durch ein interaktives Programm, das eine selbständige Berechnung von Schwellenwerten ermöglicht. Unter der Telefonnummer +49 (0) 0611 / 75 47 77 können Sie schriftliche Berechnungsanleitungen anfordern. Sollten Sie keinen Zugang zum Internet haben, bieten wir Ihnen als zusätzliche Serviceleistung - gegen Kostenerstattung in Höhe von 30,- € - an die Berechnung der Schwellenwerte aufgrund Ihrer Angaben für Sie durchzuführen.

Das Rechtsberatungsgesetz (RBERG) lässt eine über diese rechnerische Hilfeleistung hinausgehende bzw. juristische Beratung durch das Statistische Bundesamt nicht zu. Zum darüber hinaus gehenden Beratungsbedarf wird auf Rechtsanwälte und Notare sowie auf die Verbraucherzentralen verwiesen.

Die gesetzlichen Regelungen zu Wertsicherungsklauseln sind im Preisklauselgesetz (PrKG) vom 7. September 2007 (BGBl I, S. 2246, 2247) und im BGB, §557b zur „Indexmiete“ festgehalten. Mit dem neuen Preisklauselgesetz entfällt das bisher übliche behördliche Genehmigungsverfahren durch das Bundesamt für Wirtschaft und Ausfuhrkontrolle.

Das Statistische Bundesamt kann keine Empfehlungen aussprechen, welcher Index bestimmten Vertragsverhältnissen zugrunde zu legen ist, da es sich dabei nicht um ein statistisches Problem, sondern um eine Ermessensfrage zu einem privatrechtlichen Vertrag handelt, die von den Vertragsparteien selbst zu entscheiden ist.

Das Statistische Bundesamt muss sich bei Anfragen zu Verbraucherpreisindizes und deren Verwendung in Wertsicherungsklauseln auf allgemeine fachliche und methodische Beratungsleistungen beschränken.

Tipps zum Abschluss neuer Wertsicherungsklauseln

Wir empfehlen, neue Wertsicherungsklauseln auf Basis des

⇒ Verbraucherpreisindex für Deutschland

abzuschließen bzw. bestehende Klauseln mit langer Restlaufzeit entsprechend umzustellen.

Um die Probleme bei der Umstellung auf ein neues Basisjahr zu reduzieren, empfiehlt es sich darüber hinaus, auf eine

⇒ Veränderung in Prozent

– nicht in Punkten - abzustellen. In solchen Fällen spielt das Preisbasisjahr keine Rolle.

Verbraucherpreisindizes werden für

⇒ Kalendermonate und Jahre

berechnet, nicht aber für Stichtage. Eine Formulierung wie "der zum 1.1.2000 gültige Index" führt häufig zu auslegungsbedingten Rechtsstreitigkeiten und sollte daher unbedingt vermieden werden.

Seit Mitte der neunziger Jahre wird ein sogenannter Harmonisierter Verbraucherpreisindex für Deutschland berechnet. Dieser Preisindex wurde entwickelt, um die Preisveränderungsraten international, d.h. innerhalb der Europäischen Union, vergleichen und zu einer Gesamt-Inflationsrate zusammenfassen zu können. Dieser Preisindex wird in den nächsten Jahren noch weiterentwickelt. Primäre Zielsetzung für seine Ermittlung ist die Inflationsmessung. Als Kompensationsmaßstab für Verträge mit Wertsicherungsklauseln ist daher seine Verwendung nicht unmöglich, wird aber erschwert.

Alle hier gegebenen Informationen stellen geeignete Vorgehensweisen aus Sicht der Statistik dar.

Teil I

Deutschland

Verbraucherpreisindex für Deutschland

2005 = 100

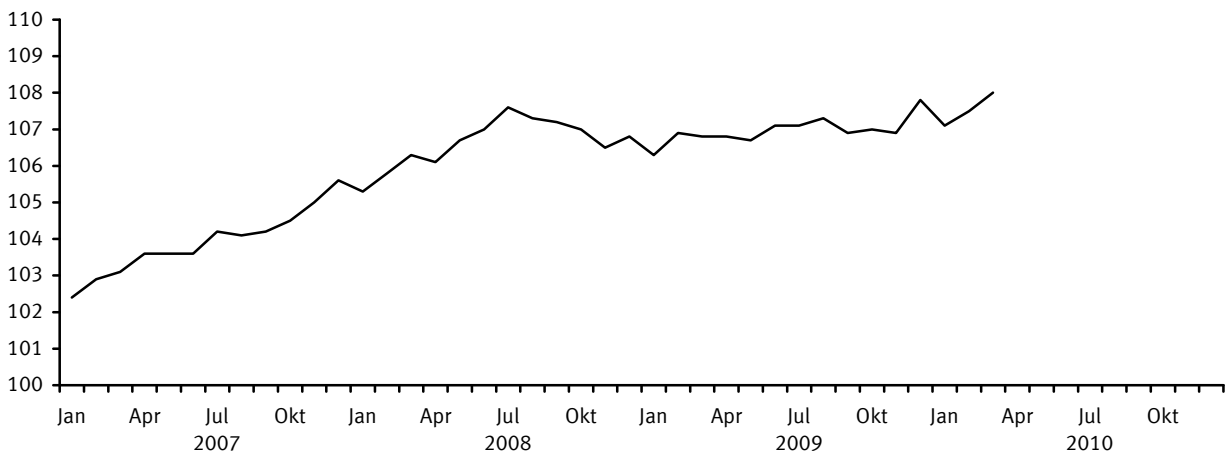

Veränderung gegenüber dem Vorjahr in %

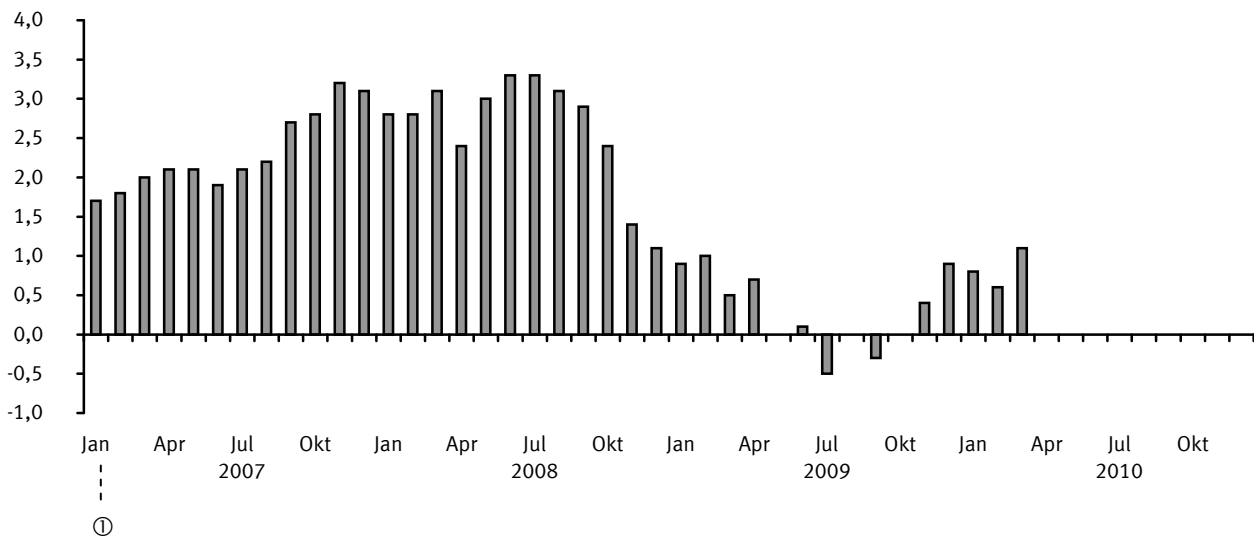

① Mehrwertsteuererhöhung

1 Verbraucherpreisindex für Deutschland

1.1 Gliederung nach dem Verwendungszweck *)

Jahr Monat	Gesamt- index	Nahrungs- mittel und alkohol- freie Getränke	Nahrungs- mittel	Brot und Getreide- erzeug- nisse	Fleisch, Fleisch- waren	Fische, Fisch- waren	Molkerei- produkte und Eier	Speise- fette und -öle
COICOP-VPI-Nr.		01	011	0111	0112	0113	0114	0115
Gewichtung in %	1000	103,55	89,99	16,44	21,54	3,11	14,44	2,55
2005=100								
2007 JD	103,9	105,9	105,9	103,8	102,6	108,9	105,9	111,4
2008 JD	106,6	112,3	112,7	112,0	106,5	111,1	120,7	119,8
2009 JD	107,0	110,9	111,2	112,8	108,8	114,1	111,9	113,8
2010 JD								
2007 Januar	102,4	104,1	104,1	101,8	101,8	108,8	100,3	101,1
Februar	102,9	104,0	103,9	102,0	101,5	108,4	100,0	101,5
März	103,1	103,8	103,7	102,4	101,7	108,4	100,2	101,4
April	103,6	105,2	105,3	102,7	102,2	108,8	100,4	101,4
Mai	103,6	104,8	104,7	102,8	102,3	108,8	100,6	102,3
Juni	103,6	105,2	105,1	102,7	102,6	108,7	101,1	103,0
Juli	104,2	105,1	105,0	102,9	102,5	108,6	102,0	104,0
August	104,1	105,3	105,1	103,2	102,8	108,8	103,2	120,8
September	104,2	105,8	105,8	104,3	103,0	108,5	108,2	124,2
Oktober	104,5	107,9	108,2	105,5	103,5	108,7	115,6	125,8
November	105,0	109,4	109,7	107,0	103,8	110,0	118,8	126,1
Dezember	105,6	110,1	110,4	108,1	104,0	110,3	120,5	125,2
2008 Januar	105,3	111,6	112,1	109,5	104,3	111,8	122,5	120,1
Februar	105,8	111,7	112,0	110,5	104,5	111,0	123,7	120,1
März	106,3	112,3	112,6	111,3	105,0	110,7	124,1	117,5
April	106,1	112,7	113,0	111,7	104,9	110,9	124,5	118,3
Mai	106,7	112,7	113,0	111,8	105,4	110,6	119,6	116,8
Juni	107,0	112,7	113,1	112,0	105,7	110,0	120,2	117,5
Juli	107,6	112,9	113,4	112,3	106,0	110,1	120,4	121,7
August	107,3	112,6	112,9	112,4	107,4	111,2	120,9	123,5
September	107,2	112,3	112,6	112,7	108,1	111,0	120,9	123,4
Oktober	107,0	112,5	112,8	113,1	108,8	111,5	120,8	121,9
November	106,5	111,6	112,0	113,2	109,1	111,9	116,1	118,9
Dezember	106,8	112,2	112,7	113,2	109,1	112,4	114,9	117,7
2009 Januar	106,3	112,7	113,3	113,2	109,0	113,0	114,5	117,8
Februar	106,9	112,8	113,3	112,8	109,2	112,1	114,4	114,1
März	106,8	112,3	112,8	112,7	108,9	112,3	114,2	112,4
April	106,8	111,9	112,3	112,9	109,0	113,1	114,1	111,1
Mai	106,7	111,3	111,7	113,0	108,9	112,9	111,7	110,4
Juni	107,1	111,7	112,1	112,9	108,8	113,8	110,9	110,3
Juli	107,1	110,5	110,7	112,9	108,7	114,0	110,6	109,9
August	107,3	109,5	109,5	112,8	108,7	115,1	110,1	110,0
September	106,9	109,1	109,2	112,9	108,9	115,6	109,9	109,5
Oktober	107,0	109,0	109,0	112,8	108,7	115,5	109,5	115,7
November	106,9	109,4	109,5	112,4	108,2	115,3	111,0	121,5
Dezember	107,8	110,0	110,4	112,4	108,9	116,3	111,6	122,4
2010 Januar	107,1	111,3	111,7	112,2	108,7	116,4	111,4	123,6
Februar	107,5	111,5	112,0	112,2	108,9	117,0	111,4	118,1
März	108,0	112,4	113,1	112,3	108,6	116,8	111,4	117,8
April								
Mai								
Juni								
Juli								
August								
September								
Oktober								
November								
Dezember								

*) Abgrenzung nach der COICOP (Classification of Individual Consumption by Purpose) in der für den VPI geltenden Fassung 1998.

1 Verbraucherpreisindex für Deutschland

1.1 Gliederung nach dem Verwendungszweck *)

Jahr Monat	Gesamt- index	Nahrungs- mittel und alkohol- freie Getränke	Nahrungs- mittel	Brot und Getreide- erzeug- nisse	Fleisch, Fleisch- waren	Fische, Fisch- waren	Molkerei- produkte und Eier	Speise- fette und -öle
COICOP-VPI-Nr.		01	011	0111	0112	0113	0114	0115
Gewichtung in %	1000	103,55	89,99	16,44	21,54	3,11	14,44	2,55
Veränderung gegenüber dem entsprechenden Vorjahreseergebnis in Prozent								
2007 JD	2,3	3,8	3,9	3,2	1,8	3,9	5,9	10,5
2008 JD	2,6	6,0	6,4	7,9	3,8	2,0	14,0	7,5
2009 JD	0,4	-1,2	-1,3	0,7	2,2	2,7	-7,3	-5,0
2010 JD								
2007 Januar	1,7	3,1	3,2	1,6	1,7	5,9	0,6	1,7
Februar	1,8	2,5	2,4	1,7	1,4	5,6	0,2	1,7
März	2,0	2,6	2,6	2,2	1,7	5,8	0,2	1,3
April	2,1	3,4	3,5	2,3	2,1	5,7	0,4	1,1
Mai	2,1	2,4	2,2	2,4	2,0	4,6	0,7	1,4
Juni	1,9	2,8	2,6	2,4	2,3	4,0	1,2	1,9
Juli	2,1	2,9	3,0	2,4	1,9	2,9	2,2	2,6
August	2,2	3,2	3,2	2,7	2,0	2,4	3,3	19,1
September	2,7	3,2	3,3	3,7	1,4	2,2	8,2	22,2
Oktober	2,8	5,8	6,3	4,7	1,5	1,7	15,6	24,1
November	3,2	6,7	7,3	5,7	2,2	3,1	18,6	24,4
Dezember	3,1	7,0	7,5	6,6	2,0	3,1	20,0	23,6
2008 Januar	2,8	7,2	7,7	7,6	2,5	2,8	22,1	18,8
Februar	2,8	7,4	7,8	8,3	3,0	2,4	23,7	18,3
März	3,1	8,2	8,6	8,7	3,2	2,1	23,9	15,9
April	2,4	7,1	7,3	8,8	2,6	1,9	24,0	16,7
Mai	3,0	7,5	7,9	8,8	3,0	1,7	18,9	14,2
Juni	3,3	7,1	7,6	9,1	3,0	1,2	18,9	14,1
Juli	3,3	7,4	8,0	9,1	3,4	1,4	18,0	17,0
August	3,1	6,9	7,4	8,9	4,5	2,2	17,2	2,2
September	2,9	6,1	6,4	8,1	5,0	2,3	11,7	-0,6
Oktober	2,4	4,3	4,3	7,2	5,1	2,6	4,5	-3,1
November	1,4	2,0	2,1	5,8	5,1	1,7	-2,3	-5,7
Dezember	1,1	1,9	2,1	4,7	4,9	1,9	-4,6	-6,0
2009 Januar	0,9	1,0	1,1	3,4	4,5	1,1	-6,5	-1,9
Februar	1,0	1,0	1,2	2,1	4,5	1,0	-7,5	-5,0
März	0,5	0,0	0,2	1,3	3,7	1,4	-8,0	-4,3
April	0,7	-0,7	-0,6	1,1	3,9	2,0	-8,4	-6,1
Mai	0,0	-1,2	-1,2	1,1	3,3	2,1	-6,6	-5,5
Juni	0,1	-0,9	-0,9	0,8	2,9	3,5	-7,7	-6,1
Juli	-0,5	-2,1	-2,4	0,5	2,5	3,5	-8,1	-9,7
August	0,0	-2,8	-3,0	0,4	1,2	3,5	-8,9	-10,9
September	-0,3	-2,8	-3,0	0,2	0,7	4,1	-9,1	-11,3
Oktober	0,0	-3,1	-3,4	-0,3	-0,1	3,6	-9,4	-5,1
November	0,4	-2,0	-2,2	-0,7	-0,8	3,0	-4,4	2,2
Dezember	0,9	-2,0	-2,0	-0,7	-0,2	3,5	-2,9	4,0
2010 Januar	0,8	-1,2	-1,4	-0,9	-0,3	3,0	-2,7	4,9
Februar	0,6	-1,2	-1,1	-0,5	-0,3	4,4	-2,6	3,5
März	1,1	0,1	0,3	-0,4	-0,3	4,0	-2,5	4,8
April								
Mai								
Juni								
Juli								
August								
September								
Oktober								
November								
Dezember								

*) Abgrenzung nach der COICOP (Classification of Individual Consumption by Purpose) in der für den VPI geltenden Fassung 1998.

1 Verbraucherpreisindex für Deutschland

1.1 Gliederung nach dem Verwendungszweck *)

Jahr Monat	Obst	Gemüse (einschl. Kartoffeln u.a. Knollen- gewächse)	Zucker, Marme- lade, Konfitüre, Honig, Sirup, Schokolade und Süß- waren	Nahrungs- mittel a.n.g.	Alkohol- freie Getränke	Kaffee, Tee, Kakao	Mineral- wasser, Limo- naden, Frucht- und Gemüse- säfte
COICOP-VPI-Nr.	0116	0117	0118	0119	012	0121	0122
Gewichtung in %	9,23	10,60	7,70	4,38	13,56	3,95	9,61
2005=100							
2007 JD	107,8	116,4	102,6	101,4	105,7	103,5	106,6
2008 JD	114,3	118,7	108,8	105,2	109,9	105,5	111,8
2009 JD	110,0	113,7	111,0	107,2	108,8	105,0	110,4
2010 JD							
2007 Januar	106,5	118,2	102,0	100,6	103,9	102,8	104,3
Februar	104,3	119,0	102,1	100,7	104,5	103,4	105,0
März	103,8	115,7	102,5	100,7	104,5	103,5	104,9
April	105,2	126,6	102,2	101,0	104,3	102,5	105,0
Mai	105,8	120,1	102,3	101,0	105,0	103,7	105,6
Juni	111,8	116,1	102,4	101,2	105,8	104,1	106,6
Juli	111,2	114,5	102,4	101,4	105,9	104,0	106,8
August	109,3	110,3	102,5	101,4	106,2	104,3	107,0
September	105,9	109,1	102,8	101,8	106,1	103,5	107,2
Oktober	108,4	113,4	103,3	102,1	106,3	103,5	107,5
November	109,8	117,2	103,4	102,5	107,7	103,3	109,5
Dezember	111,3	117,1	103,5	102,7	108,1	102,8	110,3
2008 Januar	113,7	122,8	105,3	103,2	108,6	103,0	110,9
Februar	114,3	117,0	107,2	103,9	109,8	105,5	111,6
März	115,2	118,7	107,9	104,3	110,3	105,7	112,3
April	115,4	120,0	108,3	104,8	110,6	106,2	112,5
Mai	115,0	126,2	108,5	104,7	110,4	105,4	112,5
Juni	118,2	122,4	108,8	104,8	110,3	105,3	112,3
Juli	119,0	120,6	109,5	105,2	110,1	105,7	111,9
August	117,3	113,0	109,6	105,9	110,6	106,1	112,4
September	112,0	114,0	109,5	105,9	109,9	105,4	111,8
Oktober	109,5	115,9	110,0	106,0	110,5	106,4	112,2
November	110,2	113,6	110,6	106,3	109,2	106,1	110,5
Dezember	111,5	119,8	110,6	106,9	108,9	104,8	110,5
2009 Januar	111,2	125,7	111,0	106,8	109,2	105,6	110,7
Februar	109,6	128,9	110,9	106,8	109,3	105,6	110,9
März	109,8	125,6	110,7	107,2	108,8	105,1	110,3
April	108,7	122,0	111,2	107,2	108,9	104,8	110,6
Mai	110,6	118,6	111,0	107,4	108,7	105,2	110,2
Juni	119,2	115,2	111,4	107,3	109,1	105,6	110,5
Juli	113,6	109,5	111,5	107,3	108,5	105,0	110,0
August	107,6	104,6	111,7	107,7	109,0	104,8	110,7
September	104,9	103,9	111,3	107,4	108,9	104,1	110,8
Oktober	105,0	102,7	110,9	107,4	109,0	104,7	110,8
November	107,3	103,5	110,2	107,1	108,5	104,8	110,0
Dezember	112,4	103,9	109,8	107,0	107,9	104,4	109,3
2010 Januar	111,7	116,9	109,9	106,8	108,0	104,6	109,3
Februar	107,5	123,7	109,9	106,7	107,9	105,3	109,0
März	108,6	131,6	110,4	106,9	108,2	105,7	109,2
April							
Mai							
Juni							
Juli							
August							
September							
Oktober							
November							
Dezember							

*) Abgrenzung nach der COICOP (Classification of Individual Consumption by Purpose) in der für den VPI geltenden Fassung 1998.

1 Verbraucherpreisindex für Deutschland

1.1 Gliederung nach dem Verwendungszweck *)

Jahr Monat	Obst	Gemüse (einschl. Kartoffeln u.a. Knollen- gewächse)	Zucker, Marme- lade, Konfitüre, Honig, Sirup, Schokolade und Süß- waren	Nahrungs- mittel a.n.g.	Alkohol- freie Getränke	Kaffee, Tee, Kakao	Mineral- wasser, Limo- naden, Frucht- und Gemüse- säfte
COICOP-VPI-Nr.	0116	0117	0118	0119	012	0121	0122
Gewichtung in %	9,23	10,60	7,70	4,38	13,56	3,95	9,61

Veränderung gegenüber dem entsprechenden Vorjahreseergebnis in Prozent

2007 JD	4,5	7,4	1,3	1,5	2,9	0,1	4,1
2008 JD	6,0	2,0	6,0	3,7	4,0	1,9	4,9
2009 JD	-3,8	-4,2	2,0	1,9	-1,0	-0,5	-1,3
2010 JD							
2007 Januar	3,4	13,7	1,1	0,7	2,5	-0,8	3,8
Februar	4,1	7,1	1,2	0,9	2,7	-0,4	4,1
März	4,8	6,7	1,5	0,9	2,6	-0,1	3,8
April	4,1	13,5	1,2	1,4	2,7	-0,5	4,0
Mai	2,3	5,4	1,1	1,4	2,8	0,7	3,8
Juni	6,3	3,3	1,1	1,6	3,5	1,5	4,5
Juli	4,7	7,9	1,0	1,6	2,8	0,3	4,0
August	4,4	4,6	1,1	1,4	2,7	0,4	3,7
September	2,8	-0,9	1,4	1,6	2,4	0,1	3,4
Oktober	5,0	9,8	1,8	1,9	2,4	0,0	3,5
November	5,8	10,0	1,7	2,1	3,7	0,3	5,1
Dezember	5,4	8,5	1,8	2,3	4,2	-0,3	6,1
2008 Januar	6,8	3,9	3,2	2,6	4,5	0,2	6,3
Februar	9,6	-1,7	5,0	3,2	5,1	2,0	6,3
März	11,0	2,6	5,3	3,6	5,6	2,1	7,1
April	9,7	-5,2	6,0	3,8	6,0	3,6	7,1
Mai	8,7	5,1	6,1	3,7	5,1	1,6	6,5
Juni	5,7	5,4	6,3	3,6	4,3	1,2	5,3
Juli	7,0	5,3	6,9	3,7	4,0	1,6	4,8
August	7,3	2,4	6,9	4,4	4,1	1,7	5,0
September	5,8	4,5	6,5	4,0	3,6	1,8	4,3
Oktober	1,0	2,2	6,5	3,8	4,0	2,8	4,4
November	0,4	-3,1	7,0	3,7	1,4	2,7	0,9
Dezember	0,2	2,3	6,9	4,1	0,7	1,9	0,2
2009 Januar	-2,2	2,4	5,4	3,5	0,6	2,5	-0,2
Februar	-4,1	10,2	3,5	2,8	-0,5	0,1	-0,6
März	-4,7	5,8	2,6	2,8	-1,4	-0,6	-1,8
April	-5,8	1,7	2,7	2,3	-1,5	-1,3	-1,7
Mai	-3,8	-6,0	2,3	2,6	-1,5	-0,2	-2,0
Juni	0,8	-5,9	2,4	2,4	-1,1	0,3	-1,6
Juli	-4,5	-9,2	1,8	2,0	-1,5	-0,7	-1,7
August	-8,3	-7,4	1,9	1,7	-1,4	-1,2	-1,5
September	-6,3	-8,9	1,6	1,4	-0,9	-1,2	-0,9
Oktober	-4,1	-11,4	0,8	1,3	-1,4	-1,6	-1,2
November	-2,6	-8,9	-0,4	0,8	-0,6	-1,2	-0,5
Dezember	0,8	-13,3	-0,7	0,1	-0,9	-0,4	-1,1
2010 Januar	0,4	-7,0	-1,0	0,0	-1,1	-0,9	-1,3
Februar	-1,9	-4,0	-0,9	-0,1	-1,3	-0,3	-1,7
März	-1,1	4,8	-0,3	-0,3	-0,6	0,6	-1,0
April							
Mai							
Juni							
Juli							
August							
September							
Oktober							
November							
Dezember							

*) Abgrenzung nach der COICOP (Classification of Individual Consumption by Purpose) in der für den VPI geltenden Fassung 1998.

1 Verbraucherpreisindex für Deutschland

1.1 Gliederung nach dem Verwendungszweck *)

Jahr Monat	Alkoholische Getränke, Tabak- waren	Alkoholische Getränke	Spiri- tuosen	Wein	Bier	Erfrischungs- mixgetränke mit einem Alkohol- gehalt unter 6%	Tabak- waren
COICOP-VPI-Nr.	02	021	0211	0212	0213	0214	022
Gewichtung in %	38,99	16,56	1,88	5,56	9,03	0,09	22,43
2005=100							
2007 JD	106,4	102,9	104,1	102,3	103,0	104,5	108,9
2008 JD	108,4	105,8	106,5	106,2	105,4	107,1	110,3
2009 JD	111,3	107,6	108,1	108,2	107,2	107,0	114,0
2010 JD							
2007 Januar	106,1	102,4	103,3	101,5	102,7	104,3	108,8
Februar	106,1	102,3	103,1	101,6	102,6	103,9	108,8
März	106,1	102,4	103,2	101,6	102,8	103,9	108,8
April	106,1	102,5	103,3	101,7	102,8	104,3	108,8
Mai	106,2	102,6	103,5	101,8	102,8	104,6	108,8
Juni	106,2	102,7	103,6	102,2	102,9	104,3	108,8
Juli	106,3	102,9	104,3	102,3	103,1	104,1	108,8
August	106,4	103,1	104,6	102,4	103,2	104,2	108,8
September	106,4	103,1	104,8	102,6	103,1	104,6	108,8
Oktober	106,5	103,3	105,0	102,8	103,3	104,8	108,8
November	107,0	103,7	105,2	103,2	103,6	105,4	109,4
Dezember	106,9	103,6	105,2	103,3	103,5	105,5	109,4
2008 Januar	107,2	104,1	105,2	103,9	104,0	105,5	109,5
Februar	107,6	104,8	105,6	104,5	104,8	106,4	109,6
März	107,4	104,3	105,8	105,0	103,5	107,0	109,7
April	108,0	105,0	106,2	105,7	104,3	107,2	110,1
Mai	108,2	105,4	106,2	105,7	105,0	107,6	110,2
Juni	108,7	106,2	106,4	106,6	105,9	107,6	110,6
Juli	108,8	106,3	106,7	107,0	105,8	107,6	110,6
August	108,8	106,4	106,9	107,1	105,9	107,0	110,6
September	108,9	106,5	107,2	107,1	106,1	106,0	110,6
Oktober	109,0	106,9	107,1	107,1	106,6	107,6	110,6
November	109,1	107,0	107,2	107,3	106,7	107,6	110,6
Dezember	109,0	106,8	106,9	107,3	106,4	107,7	110,6
2009 Januar	109,1	107,1	107,3	107,9	106,6	106,8	110,6
Februar	109,3	107,5	107,5	107,5	107,5	107,0	110,7
März	109,5	107,7	107,6	107,7	107,7	106,8	110,8
April	109,5	107,6	107,9	107,6	107,6	106,9	110,8
Mai	109,5	107,7	108,4	108,1	107,3	106,8	110,8
Juni	112,4	107,8	108,5	108,6	107,1	106,9	115,8
Juli	112,3	107,6	108,5	108,0	107,2	106,8	115,8
August	112,7	107,7	108,6	108,5	107,1	107,0	116,4
September	112,8	107,8	108,4	108,6	107,2	107,0	116,5
Oktober	112,8	107,7	108,2	108,5	107,2	107,1	116,6
November	112,9	107,7	108,3	108,7	106,9	107,2	116,7
Dezember	112,9	107,8	108,1	109,0	107,0	107,7	116,7
2010 Januar	113,0	108,0	108,6	109,3	107,1	107,2	116,7
Februar	113,1	108,3	108,2	109,0	107,9	107,5	116,7
März	113,1	108,3	108,4	109,3	107,8	107,4	116,7
April							
Mai							
Juni							
Juli							
August							
September							
Oktober							
November							
Dezember							

*) Abgrenzung nach der COICOP (Classification of Individual Consumption by Purpose) in der für den VPI geltenden Fassung 1998.

1 Verbraucherpreisindex für Deutschland

1.1 Gliederung nach dem Verwendungszweck *)

Jahr Monat	Alkoholische Getränke, Tabak- waren	Alkoholische Getränke	Spiri- tuosen	Wein	Bier	Erfrischungs- mixgetränke mit einem Alkohol- gehalt unter 6%	Tabak- waren
COICOP-VPI-Nr.	02	021	0211	0212	0213	0214	022
Gewichtung in %	38,99	16,56	1,88	5,56	9,03	0,09	22,43
Veränderung gegenüber dem entsprechenden Vorjahresergebnis in Prozent							
2007 JD	3,3	2,7	2,7	2,0	3,1	2,5	3,7
2008 JD	1,9	2,8	2,3	3,8	2,3	2,5	1,3
2009 JD	2,7	1,7	1,5	1,9	1,7	-0,1	3,4
2010 JD							
2007 Januar	4,0	2,5	3,2	2,2	2,5	4,1	4,9
Februar	4,1	2,9	3,0	2,2	3,3	3,2	4,9
März	4,0	2,6	2,9	1,8	3,1	3,4	4,9
April	4,0	2,8	3,0	1,9	3,3	3,8	4,9
Mai	4,1	2,9	2,9	1,9	3,4	4,2	4,9
Juni	4,0	2,7	2,8	1,9	3,2	3,8	4,9
Juli	4,0	2,7	2,9	1,8	3,4	1,9	4,9
August	4,0	2,7	2,5	1,7	3,2	1,1	4,9
September	4,0	2,6	2,2	1,7	3,4	1,2	4,9
Oktober	1,0	2,5	1,9	1,8	3,1	0,8	0,0
November	1,3	2,5	1,9	2,1	2,8	1,3	0,6
Dezember	1,2	2,3	2,1	2,1	2,5	1,2	0,6
2008 Januar	1,0	1,7	1,8	2,4	1,3	1,2	0,6
Februar	1,4	2,4	2,4	2,9	2,1	2,4	0,7
März	1,2	1,9	2,5	3,3	0,7	3,0	0,8
April	1,8	2,4	2,8	3,9	1,5	2,8	1,2
Mai	1,9	2,7	2,6	3,8	2,1	2,9	1,3
Juni	2,4	3,4	2,7	4,3	2,9	3,2	1,7
Juli	2,4	3,3	2,3	4,6	2,6	3,4	1,7
August	2,3	3,2	2,2	4,6	2,6	2,7	1,7
September	2,3	3,3	2,3	4,4	2,9	1,3	1,7
Oktober	2,3	3,5	2,0	4,2	3,2	2,7	1,7
November	2,0	3,2	1,9	4,0	3,0	2,1	1,1
Dezember	2,0	3,1	1,6	3,9	2,8	2,1	1,1
2009 Januar	1,8	2,9	2,0	3,8	2,5	1,2	1,0
Februar	1,6	2,6	1,8	2,9	2,6	0,6	1,0
März	2,0	3,3	1,7	2,6	4,1	-0,2	1,0
April	1,4	2,5	1,6	1,8	3,2	-0,3	0,6
Mai	1,2	2,2	2,1	2,3	2,2	-0,7	0,5
Juni	3,4	1,5	2,0	1,9	1,1	-0,7	4,7
Juli	3,2	1,2	1,7	0,9	1,3	-0,7	4,7
August	3,6	1,2	1,6	1,3	1,1	0,0	5,2
September	3,6	1,2	1,1	1,4	1,0	0,9	5,3
Oktober	3,5	0,7	1,0	1,3	0,6	-0,5	5,4
November	3,5	0,7	1,0	1,3	0,2	-0,4	5,5
Dezember	3,6	0,9	1,1	1,6	0,6	0,0	5,5
2010 Januar	3,6	0,8	1,2	1,3	0,5	0,4	5,5
Februar	3,5	0,7	0,7	1,4	0,4	0,5	5,4
März	3,3	0,6	0,7	1,5	0,1	0,6	5,3
April							
Mai							
Juni							
Juli							
August							
September							
Oktober							
November							
Dezember							

*) Abgrenzung nach der COICOP (Classification of Individual Consumption by Purpose) in der für den VPI geltenden Fassung 1998.

1 Verbraucherpreisindex für Deutschland

1.1 Gliederung nach dem Verwendungszweck *)

Jahr Monat	Beklei- dung und Schuhe	Beklei- dung	Beklei- dungs- artikel	Andere Beklei- dungs- artikel und -zubehör	Che- mische Reinigung, Waschen und Reparatur von Bekleidung	Schuhe	Schuhe und Schuh- zubehör	Reparatur von Schuhen
COICOP-VPI-Nr.	03	031	0312	0313	0314	032	0321	0322
Gewichtung in %	48,88	39,42	37,10	1,12	1,20	9,46	9,17	0,29
2005=100								
2007 JD	100,7	100,8	100,7	101,3	103,8	100,3	100,2	106,0
2008 JD	101,4	101,4	101,3	103,2	104,9	101,3	101,1	109,0
2009 JD	102,8	102,8	102,6	106,1	105,6	103,0	102,8	111,5
2010 JD								
2007 Januar	98,7	98,8	98,6	100,1	103,0	98,3	98,1	104,9
Februar	99,4	99,5	99,4	99,5	103,2	98,9	98,7	105,1
März	101,4	101,6	101,6	101,3	103,6	100,6	100,4	105,4
April	101,7	101,9	101,8	101,9	103,9	100,9	100,7	105,6
Mai	100,9	100,9	100,8	101,5	104,0	100,7	100,5	105,8
Juni	100,3	100,3	100,2	100,6	103,9	99,9	99,7	105,9
Juli	98,3	98,1	97,9	99,9	103,9	98,8	98,6	106,0
August	98,2	98,2	98,0	98,1	104,0	98,1	97,9	106,0
September	101,9	102,1	102,1	102,5	104,0	101,0	100,9	106,3
Oktober	102,9	103,1	103,1	103,2	104,1	102,1	101,9	106,6
November	103,0	103,1	103,1	103,4	104,2	102,5	102,4	106,8
Dezember	101,9	101,8	101,7	103,2	104,3	102,2	102,0	107,0
2008 Januar	99,2	99,0	98,8	101,6	104,4	99,7	99,5	107,8
Februar	100,8	100,9	100,8	100,1	104,4	100,7	100,5	108,2
März	102,3	102,5	102,4	102,9	104,6	101,4	101,2	108,4
April	102,4	102,5	102,4	102,7	104,7	101,9	101,7	108,7
Mai	101,4	101,4	101,3	102,4	104,7	101,5	101,3	108,7
Juni	100,5	100,4	100,2	102,3	104,8	100,9	100,6	108,9
Juli	97,4	97,0	96,6	100,2	105,0	99,3	99,0	109,0
August	99,6	99,5	99,3	101,7	105,2	99,8	99,5	109,2
September	102,9	103,0	102,9	104,0	105,1	102,6	102,4	109,5
Oktober	104,0	104,2	104,1	106,6	105,3	103,1	102,8	109,9
November	103,7	103,9	103,8	106,4	105,3	103,0	102,8	110,0
Dezember	102,6	102,7	102,5	107,0	105,3	102,0	101,8	110,1
2009 Januar	100,1	99,8	99,4	105,5	105,4	101,5	101,2	110,9
Februar	102,2	102,2	102,0	104,7	105,4	102,3	102,1	111,0
März	103,8	103,9	103,8	104,9	105,4	103,3	103,1	111,3
April	104,0	104,1	104,0	105,6	105,4	103,9	103,7	111,4
Mai	103,1	103,1	103,0	105,5	105,4	103,3	103,0	111,5
Juni	101,9	101,8	101,6	105,8	105,4	102,4	102,1	111,5
Juli	98,5	98,0	97,6	104,5	105,6	100,5	100,1	111,6
August	101,0	100,9	100,6	104,2	105,7	101,3	101,0	111,7
September	104,4	104,5	104,4	106,1	105,8	104,2	103,9	111,6
Oktober	105,5	105,7	105,6	108,4	105,9	105,1	104,9	111,6
November	103,8	103,8	103,6	108,6	106,0	103,6	103,4	111,8
Dezember	105,1	105,2	105,0	109,4	106,1	104,8	104,6	111,8
2010 Januar	100,4	100,0	99,6	107,3	106,2	101,9	101,6	112,2
Februar	102,8	102,8	102,6	107,4	106,0	102,5	102,2	112,0
März	104,7	104,8	104,6	107,4	106,3	104,2	104,0	112,2
April								
Mai								
Juni								
Juli								
August								
September								
Oktober								
November								
Dezember								

*) Abgrenzung nach der COICOP (Classification of Individual Consumption by Purpose) in der für den VPI geltenden Fassung 1998.

1 Verbraucherpreisindex für Deutschland

1.1 Gliederung nach dem Verwendungszweck *)

Jahr Monat	Beklei- dung und Schuhe	Beklei- dung	Beklei- dungs- artikel	Andere Beklei- dungs- artikel und -zubehör	Che- mische Reinigung, Waschen und Reparatur von Bekleidung	Schuhe	Schuhe und Schuh- zubehör	Reparatur von Schuhen
COICOP-VPI-Nr.	03	031	0312	0313	0314	032	0321	0322
Gewichtung in %	48,88	39,42	37,10	1,12	1,20	9,46	9,17	0,29

Veränderung gegenüber dem entsprechenden Vorjahresergebnis in Prozent

2007 JD	1,3	1,3	1,3	1,8	2,6	1,1	1,1	4,0
2008 JD	0,7	0,6	0,6	1,9	1,1	1,0	0,9	2,8
2009 JD	1,4	1,4	1,3	2,8	0,7	1,7	1,7	2,3
2010 JD								
2007 Januar	1,3	1,5	1,4	1,3	2,2	0,7	0,6	4,0
Februar	1,3	1,3	1,3	0,5	2,2	1,2	1,1	4,1
März	1,0	1,1	1,1	1,9	2,7	0,9	0,8	4,0
April	1,1	1,0	0,9	1,6	3,0	1,2	1,0	3,9
Mai	0,7	0,7	0,6	1,6	3,0	0,8	0,7	4,0
Juni	1,4	1,5	1,5	1,6	2,8	0,4	0,3	4,0
Juli	1,3	1,3	1,3	1,5	2,8	0,9	0,8	3,9
August	1,7	2,0	2,0	0,9	2,8	0,2	0,1	3,8
September	1,8	1,8	1,8	3,2	2,7	1,6	1,6	4,0
Oktober	1,6	1,5	1,5	2,8	2,7	2,0	1,8	3,9
November	1,8	1,7	1,7	2,2	2,6	2,2	2,2	4,0
Dezember	0,7	0,4	0,3	1,9	2,6	1,7	1,6	4,2
2008 Januar	0,5	0,2	0,2	1,5	1,4	1,4	1,4	2,8
Februar	1,4	1,4	1,4	0,6	1,2	1,8	1,8	2,9
März	0,9	0,9	0,8	1,6	1,0	0,8	0,8	2,8
April	0,7	0,6	0,6	0,8	0,8	1,0	1,0	2,9
Mai	0,5	0,5	0,5	0,9	0,7	0,8	0,8	2,7
Juni	0,2	0,1	0,0	1,7	0,9	1,0	0,9	2,8
Juli	-0,9	-1,1	-1,3	0,3	1,1	0,5	0,4	2,8
August	1,4	1,3	1,3	3,7	1,2	1,7	1,6	3,0
September	1,0	0,9	0,8	1,5	1,1	1,6	1,5	3,0
Oktober	1,1	1,1	1,0	3,3	1,2	1,0	0,9	3,1
November	0,7	0,8	0,7	2,9	1,1	0,5	0,4	3,0
Dezember	0,7	0,9	0,8	3,7	1,0	-0,2	-0,2	2,9
2009 Januar	0,9	0,8	0,6	3,8	1,0	1,8	1,7	2,9
Februar	1,4	1,3	1,2	4,6	1,0	1,6	1,6	2,6
März	1,5	1,4	1,4	1,9	0,8	1,9	1,9	2,7
April	1,6	1,6	1,6	2,8	0,7	2,0	2,0	2,5
Mai	1,7	1,7	1,7	3,0	0,7	1,8	1,7	2,6
Juni	1,4	1,4	1,4	3,4	0,6	1,5	1,5	2,4
Juli	1,1	1,0	1,0	4,3	0,6	1,2	1,1	2,4
August	1,4	1,4	1,3	2,5	0,5	1,5	1,5	2,3
September	1,5	1,5	1,5	2,0	0,7	1,6	1,5	1,9
Oktober	1,4	1,4	1,4	1,7	0,6	1,9	2,0	1,5
November	0,1	-0,1	-0,2	2,1	0,7	0,6	0,6	1,6
Dezember	2,4	2,4	2,4	2,2	0,8	2,7	2,8	1,5
2010 Januar	0,3	0,2	0,2	1,7	0,8	0,4	0,4	1,2
Februar	0,6	0,6	0,6	2,6	0,6	0,2	0,1	0,9
März	0,9	0,9	0,8	2,4	0,9	0,9	0,9	0,8
April								
Mai								
Juni								
Juli								
August								
September								
Oktober								
November								
Dezember								

*) Abgrenzung nach der COICOP (Classification of Individual Consumption by Purpose) in der für den VPI geltenden Fassung 1998.

1 Verbraucherpreisindex für Deutschland

1.1 Gliederung nach dem Verwendungszweck *)

Jahr Monat	Wohnung, Wasser, Strom, Gas u. a. Brennstoffe	Wohnungsmieten (einschl. Mietwert von Eigentümerwohnungen)	Wohnungsmieten (einschl. Mietwert von Eigentümerwohnungen)	Regelmäßige Instandhaltung und Reparatur der Wohnung	Erzeugnisse für die regelmäßige Instandhaltung und Reparatur der Wohnung	Dienstleistungen für die regelmäßige Instandhaltung und Reparatur der Wohnung	Wasserversorgung u.a. Dienstleistungen im Zusammenhang mit der Wohnung	Wasserversorgung
COICOP-VPI-Nr.	04	041	0411	043	0431	0432	044	0441
Gewichtung in %	308,00	203,30	203,30	11,84	6,80	5,04	33,04	11,09
2005=100								
2007 JD	104,9	102,2	102,2	108,4	105,3	112,7	102,8	102,5
2008 JD	108,5	103,5	103,5	112,0	108,0	117,3	103,7	103,4
2009 JD	108,9	104,6	104,6	116,9	114,8	119,9	104,8	105,2
2010 JD								
2007 Januar	104,0	101,6	101,6	105,7	104,4	107,5	102,3	102,1
Februar	104,2	101,7	101,7	105,8	104,1	108,1	102,7	102,2
März	104,4	101,8	101,8	106,4	104,0	109,7	102,7	102,2
April	104,5	101,9	101,9	108,0	104,4	112,8	102,8	102,4
Mai	104,5	102,0	102,0	108,4	105,0	113,0	102,8	102,5
Juni	104,7	102,2	102,2	108,6	105,1	113,3	102,9	102,5
Juli	104,9	102,3	102,3	109,1	105,4	114,0	102,9	102,7
August	105,0	102,5	102,5	109,4	105,6	114,5	102,9	102,7
September	105,3	102,5	102,5	109,5	105,8	114,5	102,9	102,7
Oktober	105,5	102,6	102,6	110,0	106,3	115,1	103,0	102,8
November	106,0	102,7	102,7	110,1	106,5	115,0	103,0	102,8
Dezember	106,0	102,8	102,8	110,3	106,7	115,2	103,0	102,8
2008 Januar	106,8	103,0	103,0	110,6	106,8	115,7	103,4	103,2
Februar	107,1	103,1	103,1	111,0	107,4	115,7	103,6	103,4
März	107,4	103,2	103,2	111,3	107,8	116,0	103,6	103,4
April	107,8	103,3	103,3	111,8	108,0	117,0	103,6	103,3
Mai	108,5	103,4	103,4	111,5	107,5	117,0	103,7	103,4
Juni	108,9	103,5	103,5	111,6	107,6	117,1	103,7	103,4
Juli	109,3	103,6	103,6	111,8	107,6	117,4	103,7	103,5
August	109,1	103,7	103,7	111,7	107,5	117,4	103,7	103,5
September	109,3	103,8	103,8	112,3	107,9	118,2	103,7	103,5
Oktober	109,6	103,9	103,9	112,8	108,3	118,7	103,7	103,5
November	109,3	104,0	104,0	113,5	109,6	118,7	103,7	103,5
Dezember	108,7	104,0	104,0	113,8	109,9	119,0	103,7	103,6
2009 Januar	109,4	104,1	104,1	113,8	110,0	118,9	104,6	104,7
Februar	109,4	104,3	104,3	116,9	115,5	118,9	104,7	105,0
März	109,3	104,4	104,4	117,0	115,2	119,4	104,7	105,1
April	108,9	104,5	104,5	117,3	115,3	119,9	104,8	105,2
Mai	108,9	104,5	104,5	117,4	115,5	119,9	104,8	105,2
Juni	109,1	104,6	104,6	117,3	115,2	120,1	104,8	105,2
Juli	108,7	104,7	104,7	117,2	115,1	120,0	104,9	105,3
August	108,9	104,8	104,8	116,9	114,6	120,0	104,9	105,3
September	108,7	104,8	104,8	117,3	115,2	120,2	104,9	105,3
Oktober	108,7	104,9	104,9	117,5	115,3	120,5	104,9	105,4
November	108,7	105,0	105,0	117,2	114,8	120,5	104,9	105,4
Dezember	108,5	105,1	105,1	117,5	115,3	120,5	104,9	105,4
2010 Januar	109,1	105,2	105,2	117,6	115,3	120,7	106,1	106,4
Februar	109,1	105,3	105,3	117,9	115,8	120,7	106,4	106,6
März	109,5	105,5	105,5	117,9	115,8	120,8	106,4	106,6
April								
Mai								
Juni								
Juli								
August								
September								
Oktober								
November								
Dezember								

*) Abgrenzung nach der COICOP (Classification of Individual Consumption by Purpose) in der für den VPI geltenden Fassung 1998.

1 Verbraucherpreisindex für Deutschland

1.1 Gliederung nach dem Verwendungszweck *)

Jahr Monat	Wohnung, Wasser, Strom, Gas u. a. Brennstoffe	Wohnungsmieten (einschl. Mietwert von Eigen- tümerwoh- nungen)	Wohnungsmieten (einschl. Mietwert von Eigen- tümerwoh- nungen)	Regel- mäßige Instand- haltung und Repa- ratur der Wohnung	Erzeug- nisse für die regel- mäßige Instand- haltung und Reparatur der Wohnung	Dienstleis- tungen für die regel- mäßige Instandhal- tung und Reparatur der Wohnung	Wasserver- sorgung u.a. Dienst- leistungen im Zusam- menhang mit der Wohnung	Wasser- versorgung
COICOP-VPI-Nr.	04	041	0411	043	0431	0432	044	0441
Gewichtung in %	308,00	203,30	203,30	11,84	6,80	5,04	33,04	11,09

Veränderung gegenüber dem entsprechenden Vorjahreseergebnis in Prozent

2007 JD	1,9	1,1	1,1	5,6	3,0	9,0	1,5	1,0
2008 JD	3,4	1,3	1,3	3,3	2,6	4,1	0,9	0,9
2009 JD	0,4	1,1	1,1	4,4	6,3	2,2	1,1	1,7
2010 JD								
2007 Januar	1,9	1,0	1,0	4,7	3,1	6,9	1,2	0,9
Februar	1,9	1,0	1,0	4,8	2,9	7,2	1,6	0,9
März	2,0	1,0	1,0	5,0	2,5	8,5	1,5	0,9
April	1,8	1,0	1,0	6,1	2,7	10,7	1,6	0,9
Mai	1,6	1,0	1,0	6,0	2,8	10,2	1,6	1,0
Juni	1,7	1,2	1,2	6,1	2,8	10,4	1,6	1,0
Juli	1,6	1,2	1,2	5,8	2,9	9,5	1,5	1,1
August	1,6	1,3	1,3	6,0	3,1	9,7	1,5	1,0
September	2,0	1,2	1,2	6,1	3,5	9,6	1,5	1,0
Oktober	2,0	1,2	1,2	5,6	3,2	8,9	1,6	1,1
November	2,5	1,2	1,2	5,5	3,0	8,6	1,6	1,1
Dezember	2,5	1,2	1,2	5,4	3,3	8,3	1,6	1,1
2008 Januar	2,7	1,4	1,4	4,6	2,3	7,6	1,1	1,1
Februar	2,8	1,4	1,4	4,9	3,2	7,0	0,9	1,2
März	2,9	1,4	1,4	4,6	3,7	5,7	0,9	1,2
April	3,2	1,4	1,4	3,5	3,4	3,7	0,8	0,9
Mai	3,8	1,4	1,4	2,9	2,4	3,5	0,9	0,9
Juni	4,0	1,3	1,3	2,8	2,4	3,4	0,8	0,9
Juli	4,2	1,3	1,3	2,5	2,1	3,0	0,8	0,8
August	3,9	1,2	1,2	2,1	1,8	2,5	0,8	0,8
September	3,8	1,3	1,3	2,6	2,0	3,2	0,8	0,8
Oktober	3,9	1,3	1,3	2,5	1,9	3,1	0,7	0,7
November	3,1	1,3	1,3	3,1	2,9	3,2	0,7	0,7
Dezember	2,5	1,2	1,2	3,2	3,0	3,3	0,7	0,8
2009 Januar	2,4	1,1	1,1	2,9	3,0	2,8	1,2	1,5
Februar	2,1	1,2	1,2	5,3	7,5	2,8	1,1	1,5
März	1,8	1,2	1,2	5,1	6,9	2,9	1,1	1,6
April	1,0	1,2	1,2	4,9	6,8	2,5	1,2	1,8
Mai	0,4	1,1	1,1	5,3	7,4	2,5	1,1	1,7
Juni	0,2	1,1	1,1	5,1	7,1	2,6	1,1	1,7
Juli	-0,5	1,1	1,1	4,8	7,0	2,2	1,2	1,7
August	-0,2	1,1	1,1	4,7	6,6	2,2	1,2	1,7
September	-0,5	1,0	1,0	4,5	6,8	1,7	1,2	1,7
Oktober	-0,8	1,0	1,0	4,2	6,5	1,5	1,2	1,8
November	-0,5	1,0	1,0	3,3	4,7	1,5	1,2	1,8
Dezember	-0,2	1,1	1,1	3,3	4,9	1,3	1,2	1,7
2010 Januar	-0,3	1,1	1,1	3,3	4,8	1,5	1,4	1,6
Februar	-0,3	1,0	1,0	0,9	0,3	1,5	1,6	1,5
März	0,2	1,1	1,1	0,8	0,5	1,2	1,6	1,4
April								
Mai								
Juni								
Juli								
August								
September								
Oktober								
November								
Dezember								

*) Abgrenzung nach der COICOP (Classification of Individual Consumption by Purpose) in der für den VPI geltenden Fassung 1998.

1 Verbraucherpreisindex für Deutschland

1.1 Gliederung nach dem Verwendungszweck *)

Jahr Monat	Müll- abfuhr	Ab- wasser- ent- sorgung	Dienstlei- stungen im Zusam- menhang mit der Wohnung a.n.g.	Strom, Gas u.a. Brenn- stoffe	Strom	Gas	Flüssige Brenn- stoffe (leichtes Heizöl)	Feste Brenn- stoffe	Zentral- heizung, Fern- wärme u.a.
COICOP-VPI-Nr.	0442	0443	0444	045	0451	0452	0453	0454	0455
Gewichtung in %	6,84	9,35	5,76	59,82	24,61	12,85	9,21	0,79	12,36
2005=100									
2007 JD	103,7	101,5	104,5	114,5	111,1	121,0	109,3	105,4	119,0
2008 JD	103,2	103,0	105,5	127,3	118,8	131,8	143,8	108,6	128,7
2009 JD	103,5	104,1	106,9	124,3	126,2	129,8	99,7	113,0	133,8
2010 JD									
2007 Januar	103,6	101,4	102,3	112,6	109,4	125,2	95,8	103,7	118,8
Februar	103,6	101,4	104,5	113,3	110,0	125,1	99,1	103,8	119,1
März	103,6	101,4	104,7	113,5	110,0	125,0	99,6	104,3	119,3
April	103,7	101,4	104,7	113,4	110,2	120,8	104,5	105,1	119,3
Mai	103,7	101,4	104,7	113,1	110,2	120,3	103,4	104,9	119,3
Juni	103,7	101,4	104,7	113,4	110,4	120,2	105,3	105,3	119,1
Juli	103,6	101,4	104,7	114,2	111,2	119,5	109,1	105,5	118,9
August	103,6	101,4	104,8	114,1	111,4	119,4	108,6	105,6	118,8
September	103,6	101,4	104,8	115,4	112,1	119,0	115,7	106,1	118,6
Oktober	103,7	101,6	104,8	115,7	112,6	119,4	115,4	106,5	118,8
November	103,7	101,6	104,8	117,8	112,9	119,2	128,4	106,9	118,9
Dezember	103,7	101,6	104,8	117,7	113,0	119,3	126,7	107,0	119,4
2008 Januar	103,1	103,2	104,5	120,8	117,5	123,2	127,9	107,4	120,3
Februar	103,2	103,0	105,3	121,7	117,8	123,4	131,7	107,8	121,2
März	103,2	103,0	105,2	123,1	117,9	123,6	139,4	107,7	122,1
April	103,2	103,0	105,6	124,8	118,2	125,2	145,1	107,9	123,3
Mai	103,3	103,0	105,6	128,0	118,3	125,9	162,7	107,7	124,7
Juni	103,3	103,0	105,6	129,7	118,4	126,6	170,5	107,7	126,6
Juli	103,1	103,1	105,6	131,5	118,8	129,2	173,9	108,9	129,1
August	103,1	103,1	105,6	129,9	119,3	131,6	155,7	109,5	131,3
September	103,1	103,0	105,6	130,9	119,5	135,8	152,8	109,1	133,3
Oktober	103,1	103,0	105,7	131,7	119,8	144,9	141,5	109,2	135,7
November	103,2	103,0	105,7	129,8	119,8	145,9	125,1	110,0	137,6
Dezember	103,2	103,0	105,7	126,2	119,9	146,1	99,6	110,2	138,7
2009 Januar	103,6	103,8	106,6	129,0	123,7	147,8	104,2	111,2	139,5
Februar	103,5	103,9	106,7	127,9	124,6	146,7	96,0	111,7	140,0
März	103,5	104,0	106,7	127,0	125,5	145,7	88,8	112,0	140,0
April	103,5	104,1	106,7	124,7	126,4	131,1	93,4	111,9	139,1
Mai	103,5	104,1	107,0	124,4	126,5	130,4	93,7	111,8	137,8
Juni	103,4	104,1	107,0	125,3	126,6	129,8	102,0	112,4	136,1
Juli	103,4	104,1	107,0	122,9	126,6	124,9	96,2	112,2	134,0
August	103,4	104,1	107,0	123,6	126,7	123,6	105,1	113,5	131,6
September	103,4	104,1	107,0	122,4	126,8	123,0	100,5	114,3	129,9
Oktober	103,4	104,2	107,0	121,9	126,8	119,0	106,0	114,5	127,7
November	103,4	104,2	107,0	121,5	126,8	118,6	106,5	114,6	125,7
Dezember	103,4	104,3	107,0	120,6	126,9	117,4	104,0	115,4	124,1
2010 Januar	103,6	106,1	108,2	122,3	128,5	117,8	111,5	115,6	123,0
Februar	104,2	106,4	108,4	121,9	128,8	118,0	109,2	116,5	121,9
März	104,2	106,5	108,5	123,2	129,3	117,9	117,3	116,4	121,2
April									
Mai									
Juni									
Juli									
August									
September									
Oktober									
November									
Dezember									

*) Abgrenzung nach der COICOP (Classification of Individual Consumption by Purpose) in der für den VPI geltenden Fassung 1998.

1 Verbraucherpreisindex für Deutschland

1.1 Gliederung nach dem Verwendungszweck *)

Jahr Monat	Müll- abfuhr	Ab- wasser- ent- sorgung	Dienstlei- stungen im Zusam- menhang mit der Wohnung a.n.g.	Strom, Gas u.a. Brenn- stoffe	Strom	Gas	Flüssige Brenn- stoffe (leichtes Heizöl)	Feste Brenn- stoffe	Zentral- heizung, Fern- wärme u.a.
COICOP-VPI-Nr.	0442	0443	0444	045	0451	0452	0453	0454	0455
Gewichtung in %	6,84	9,35	5,76	59,82	24,61	12,85	9,21	0,79	12,36

Veränderung gegenüber dem entsprechenden Vorjahresergebnis in Prozent

2007 JD	1,2	1,1	3,6	3,9	6,9	2,9	-1,4	3,4	3,3
2008 JD	-0,5	1,5	1,0	11,2	6,9	8,9	31,6	3,0	8,2
2009 JD	0,3	1,1	1,3	-2,4	6,2	-1,5	-30,7	4,1	4,0
2010 JD									
2007 Januar	1,3	0,8	1,9	4,5	5,8	9,3	-9,5	2,0	6,8
Februar	1,2	1,0	4,1	4,4	6,3	8,6	-8,6	1,9	6,1
März	1,0	1,0	4,2	4,1	6,3	8,5	-9,3	2,5	5,4
April	1,1	1,0	4,2	3,0	6,4	4,0	-8,9	3,3	4,6
Mai	1,1	1,0	4,2	2,3	6,1	3,2	-10,3	3,3	3,8
Juni	1,3	1,0	3,5	2,3	6,2	3,0	-8,4	3,9	2,9
Juli	1,1	1,0	3,5	2,6	6,8	2,2	-6,6	4,1	2,2
August	1,1	1,0	3,6	2,2	7,0	2,0	-8,0	3,8	1,9
September	1,1	1,0	3,6	4,2	7,6	1,4	2,8	4,1	2,2
Oktober	1,2	1,2	3,6	4,0	8,1	-1,6	5,4	4,2	1,5
November	1,1	1,2	3,6	6,3	8,3	-2,5	23,6	4,1	1,2
Dezember	1,1	1,2	3,6	6,5	8,3	-2,5	25,0	4,2	1,2
2008 Januar	-0,5	1,8	2,2	7,3	7,4	-1,6	33,5	3,6	1,3
Februar	-0,4	1,6	0,8	7,4	7,1	-1,4	32,9	3,9	1,8
März	-0,4	1,6	0,5	8,5	7,2	-1,1	40,0	3,3	2,3
April	-0,5	1,6	0,9	10,1	7,3	3,6	38,9	2,7	3,4
Mai	-0,4	1,6	0,9	13,2	7,4	4,7	57,4	2,7	4,5
Juni	-0,4	1,6	0,9	14,4	7,2	5,3	61,9	2,3	6,3
Juli	-0,5	1,7	0,9	15,1	6,8	8,1	59,4	3,2	8,6
August	-0,5	1,7	0,8	13,8	7,1	10,2	43,4	3,7	10,5
September	-0,5	1,6	0,8	13,4	6,6	14,1	32,1	2,8	12,4
Oktober	-0,6	1,4	0,9	13,8	6,4	21,4	22,6	2,5	14,2
November	-0,5	1,4	0,9	10,2	6,1	22,4	-2,6	2,9	15,7
Dezember	-0,5	1,4	0,9	7,2	6,1	22,5	-21,4	3,0	16,2
2009 Januar	0,5	0,6	2,0	6,8	5,3	20,0	-18,5	3,5	16,0
Februar	0,3	0,9	1,3	5,1	5,8	18,9	-27,1	3,6	15,5
März	0,3	1,0	1,4	3,2	6,4	17,9	-36,3	4,0	14,7
April	0,3	1,1	1,0	-0,1	6,9	4,7	-35,6	3,7	12,8
Mai	0,2	1,1	1,3	-2,8	6,9	3,6	-42,4	3,8	10,5
Juni	0,1	1,1	1,3	-3,4	6,9	2,5	-40,2	4,4	7,5
Juli	0,3	1,0	1,3	-6,5	6,6	-3,3	-44,7	3,0	3,8
August	0,3	1,0	1,3	-4,8	6,2	-6,1	-32,5	3,7	0,2
September	0,3	1,1	1,3	-6,5	6,1	-9,4	-34,2	4,8	-2,6
Oktober	0,3	1,2	1,2	-7,4	5,8	-17,9	-25,1	4,9	-5,9
November	0,2	1,2	1,2	-6,4	5,8	-18,7	-14,9	4,2	-8,6
Dezember	0,2	1,3	1,2	-4,4	5,8	-19,6	4,4	4,7	-10,5
2010 Januar	0,0	2,2	1,5	-5,2	3,9	-20,3	7,0	4,0	-11,8
Februar	0,7	2,4	1,6	-4,7	3,4	-19,6	13,8	4,3	-12,9
März	0,7	2,4	1,7	-3,0	3,0	-19,1	32,1	3,9	-13,4
April									
Mai									
Juni									
Juli									
August									
September									
Oktober									
November									
Dezember									

*) Abgrenzung nach der COICOP (Classification of Individual Consumption by Purpose) in der für den VPI geltenden Fassung 1998.

1 Verbraucherpreisindex für Deutschland

1.1 Gliederung nach dem Verwendungszweck *)

Jahr Monat	Einrichtungsgegenstände, Geräte und Ausrüstungen für den Haushalt sowie Instandhaltung	Möbel, Innenausstattung, Teppiche u.a. Bodenbeläge	Möbel und Einrichtungsgegenstände	Teppiche u.a. Bodenbeläge	Reparatur an Möbeln, Einrichtungsgegenständen und Bodenbelägen	Heimtextilien	Haushaltsgeräte	Elektrische u. a. Haushaltsgroßgeräte
COICOP-VPI-Nr.	05	051	0511	0512	0513	052	053	0531
Gewichtung in %	55,87	26,50	22,16	3,11	1,23	4,07	8,59	6,76
2005=100								
2007 JD	101,0	101,6	101,5	101,8	103,5	99,3	98,6	97,7
2008 JD	102,5	103,9	103,8	104,0	105,5	100,2	98,5	97,3
2009 JD	104,2	105,5	105,5	105,2	107,3	101,6	99,4	97,6
2010 JD								
2007 Januar	100,3	100,7	100,5	101,8	103,4	99,1	98,1	97,4
Februar	100,3	100,8	100,6	101,0	103,5	99,0	98,3	97,6
März	100,4	100,9	100,7	100,8	103,6	99,3	98,4	97,6
April	100,6	101,1	101,0	101,0	103,2	99,4	98,7	98,0
Mai	100,8	101,5	101,4	101,5	103,3	99,2	98,7	97,7
Juni	100,9	101,5	101,4	101,6	103,3	99,1	98,6	97,6
Juli	101,0	101,7	101,6	101,6	103,6	98,6	98,8	97,9
August	100,9	101,5	101,4	101,2	103,6	98,5	98,7	97,8
September	101,4	102,2	102,1	102,2	103,5	99,5	98,8	97,8
Oktober	101,5	102,2	102,1	102,5	103,8	99,8	98,8	97,8
November	101,9	102,9	102,8	103,1	103,8	100,3	98,6	97,5
Dezember	101,8	102,7	102,6	103,1	103,8	100,3	98,6	97,5
2008 Januar	101,8	102,8	102,7	102,8	104,6	99,9	98,5	97,5
Februar	102,0	103,2	103,1	103,7	104,7	99,9	98,4	97,4
März	102,3	103,6	103,5	103,7	104,8	100,1	98,4	97,4
April	102,3	103,6	103,5	103,4	104,8	100,4	98,4	97,4
Mai	102,2	103,6	103,5	103,8	104,7	100,1	98,3	97,2
Juni	102,2	103,5	103,5	103,6	104,7	99,8	98,1	97,0
Juli	102,3	103,9	103,7	103,9	106,0	99,0	98,3	97,1
August	102,6	104,2	104,1	104,3	106,0	99,3	98,6	97,1
September	102,8	104,2	104,1	104,1	106,1	101,0	98,6	97,1
Oktober	103,0	104,5	104,4	104,3	106,3	101,0	98,7	97,3
November	103,1	104,7	104,6	105,1	106,5	100,5	98,8	97,3
Dezember	103,2	104,7	104,6	104,9	106,5	100,8	98,9	97,5
2009 Januar	103,1	104,6	104,5	104,6	106,7	100,4	99,0	97,5
Februar	103,6	105,1	105,0	104,8	106,6	101,4	99,4	97,9
März	103,9	105,5	105,5	105,3	107,1	101,7	99,3	97,7
April	104,1	105,6	105,6	105,3	107,1	101,7	99,2	97,5
Mai	104,1	105,3	105,2	105,7	107,2	102,0	99,3	97,6
Juni	104,5	105,9	105,9	105,7	107,3	101,8	99,3	97,6
Juli	104,5	105,9	105,9	105,5	107,4	101,3	99,4	97,7
August	104,6	105,9	105,8	106,3	107,4	101,3	100,0	97,9
September	104,7	105,9	105,8	105,7	107,6	102,0	99,7	97,6
Oktober	104,6	105,8	105,7	105,5	107,7	102,0	99,8	97,7
November	104,1	105,2	105,3	103,2	107,8	101,5	99,1	97,0
Dezember	104,5	105,5	105,5	104,8	107,7	102,4	99,5	97,3
2010 Januar	104,3	105,3	105,3	104,3	107,6	102,2	99,4	97,2
Februar	104,3	105,1	105,1	104,1	107,8	102,3	99,5	97,1
März	104,6	105,4	105,3	104,7	108,0	102,5	99,7	97,3
April								
Mai								
Juni								
Juli								
August								
September								
Oktober								
November								
Dezember								

*) Abgrenzung nach der COICOP (Classification of Individual Consumption by Purpose) in der für den VPI geltenden Fassung 1998.

1 Verbraucherpreisindex für Deutschland

1.1 Gliederung nach dem Verwendungszweck *)

Jahr Monat	Einrichtungsgegenstände, Geräte und Ausrüstungen für den Haushalt sowie Instandhaltung	Möbel, Innenausstattung, Teppiche u.a. Bodenbeläge	Möbel und Einrichtungsgegenstände	Teppiche u.a. Bodenbeläge	Reparatur an Möbeln, Einrichtungsgegenständen und Bodenbelägen	Heimtextilien	Haushaltsgeräte	Elektrische u. a. Haushaltsgroßgeräte
COICOP-VPI-Nr.	05	051	0511	0512	0513	052	053	0531
Gewichtung in %	55,87	26,50	22,16	3,11	1,23	4,07	8,59	6,76

Veränderung gegenüber dem entsprechenden Vorjahreseergebnis in Prozent

2007 JD	1,2	1,5	1,5	1,5	2,0	-0,4	0,2	-0,2
2008 JD	1,5	2,3	2,3	2,2	1,9	0,9	-0,1	-0,4
2009 JD	1,7	1,5	1,6	1,2	1,7	1,4	0,9	0,3
2010 JD								
2007 Januar	0,8	1,1	1,0	1,8	3,2	-0,4	-1,0	-1,5
Februar	0,5	0,7	0,5	1,1	3,2	-0,5	-0,6	-0,9
März	0,4	0,6	0,4	0,8	2,2	-0,5	-0,3	-0,7
April	0,6	0,7	0,6	0,6	1,9	-0,6	0,1	-0,2
Mai	0,8	1,1	1,0	1,2	2,0	-1,0	0,2	-0,3
Juni	1,1	1,5	1,5	1,7	1,7	-0,8	0,1	-0,5
Juli	1,4	1,9	2,0	1,5	2,0	-1,0	0,4	0,0
August	1,3	1,8	1,9	1,1	1,8	-0,9	0,5	0,2
September	1,8	2,6	2,6	2,1	1,5	-0,1	0,7	0,3
Oktober	1,8	2,5	2,6	2,3	1,6	0,1	0,7	0,2
November	1,8	2,3	2,4	1,8	1,4	0,8	0,8	0,2
Dezember	1,7	2,2	2,2	2,1	1,4	0,8	0,9	0,4
2008 Januar	1,5	2,1	2,2	1,0	1,2	0,8	0,4	0,1
Februar	1,7	2,4	2,5	2,7	1,2	0,9	0,1	-0,2
März	1,9	2,7	2,8	2,9	1,2	0,8	0,0	-0,2
April	1,7	2,5	2,5	2,4	1,6	1,0	-0,3	-0,6
Mai	1,4	2,1	2,1	2,3	1,4	0,9	-0,4	-0,5
Juni	1,3	2,0	2,1	2,0	1,4	0,7	-0,5	-0,6
Juli	1,3	2,2	2,1	2,3	2,3	0,4	-0,5	-0,8
August	1,7	2,7	2,7	3,1	2,3	0,8	-0,1	-0,7
September	1,4	2,0	2,0	1,9	2,5	1,5	-0,2	-0,7
Oktober	1,5	2,3	2,3	1,8	2,4	1,2	-0,1	-0,5
November	1,2	1,7	1,8	1,9	2,6	0,2	0,2	-0,2
Dezember	1,4	1,9	1,9	1,7	2,6	0,5	0,3	0,0
2009 Januar	1,3	1,8	1,8	1,8	2,0	0,5	0,5	0,0
Februar	1,6	1,8	1,8	1,1	1,8	1,5	1,0	0,5
März	1,6	1,8	1,9	1,5	2,2	1,6	0,9	0,3
April	1,8	1,9	2,0	1,8	2,2	1,3	0,8	0,1
Mai	1,9	1,6	1,6	1,8	2,4	1,9	1,0	0,4
Juni	2,3	2,3	2,3	2,0	2,5	2,0	1,2	0,6
Juli	2,2	1,9	2,1	1,5	1,3	2,3	1,1	0,6
August	1,9	1,6	1,6	1,9	1,3	2,0	1,4	0,8
September	1,8	1,6	1,6	1,5	1,4	1,0	1,1	0,5
Oktober	1,6	1,2	1,2	1,2	1,3	1,0	1,1	0,4
November	1,0	0,5	0,7	-1,8	1,2	1,0	0,3	-0,3
Dezember	1,3	0,8	0,9	-0,1	1,1	1,6	0,6	-0,2
2010 Januar	1,2	0,7	0,8	-0,3	0,8	1,8	0,4	-0,3
Februar	0,7	0,0	0,1	-0,7	1,1	0,9	0,1	-0,8
März	0,7	-0,1	-0,2	-0,6	0,8	0,8	0,4	-0,4
April								
Mai								
Juni								
Juli								
August								
September								
Oktober								
November								
Dezember								

*) Abgrenzung nach der COICOP (Classification of Individual Consumption by Purpose) in der für den VPI geltenden Fassung 1998.

1 Verbraucherpreisindex für Deutschland

1.1 Gliederung nach dem Verwendungszweck *)

Jahr Monat	Elektrische Kleingeräte für den Haushalt	Repara- turen an Haus- halts- geräten	Glaswaren, Tafelge- schirr u.a. Gebrauchs- güter für die Haushalts- führung	Werkzeuge und Geräte für Haus und Garten	Motorbe- triebene Werkzeuge und Geräte	Gartenge- räte, Hand- werkzeuge u.a. Ge- brauchs- güter für die Haushalts- führung	Waren und Dienstleis- tungen für die Haushalts- führung	Ver- brauchs- güter für die Haushalts- führung	Dienstleis- tungen von Haushalts- hilfen u.a. häusliche Dienste
COICOP-VPI-Nr.	0532	0533	054	055	0551	0552	056	0561	0562
Gewichtung in %	1,04	0,79	4,05	4,93	1,83	3,10	7,73	4,96	2,77
2005=100									
2007 JD	100,0	104,4	102,3	101,3	97,8	103,4	101,4	101,5	101,1
2008 JD	101,5	105,2	104,2	103,4	99,3	105,8	101,9	102,4	101,1
2009 JD	105,5	107,0	107,0	105,1	100,3	107,9	104,2	104,9	103,0
2010 JD									
2007 Januar	98,6	103,0	101,0	100,6	97,8	102,2	101,1	101,1	101,2
Februar	98,9	103,4	100,8	100,5	97,5	102,3	101,1	101,0	101,1
März	99,0	104,3	101,5	100,6	97,0	102,8	101,1	101,1	101,1
April	99,0	104,3	101,7	101,0	97,4	103,1	101,2	101,2	101,1
Mai	100,6	104,3	101,9	101,1	97,3	103,4	101,1	101,1	101,1
Juni	100,6	104,4	102,2	101,3	97,6	103,5	101,2	101,2	101,1
Juli	100,7	104,5	102,4	101,5	98,1	103,6	101,2	101,3	101,1
August	100,5	104,5	102,6	101,5	97,8	103,7	101,6	101,9	101,1
September	100,5	104,7	102,9	101,8	98,2	103,9	101,6	101,9	101,1
Oktober	100,7	104,9	103,2	101,9	98,4	104,0	101,7	102,1	101,1
November	100,6	105,0	103,4	102,0	98,3	104,2	101,8	102,2	101,1
Dezember	100,7	105,0	103,6	102,2	98,4	104,5	101,7	102,1	101,1
2008 Januar	100,5	104,3	103,2	102,4	98,9	104,5	101,9	102,3	101,1
Februar	100,5	104,4	103,3	102,9	99,3	104,9	101,8	102,2	101,1
März	100,4	104,8	104,0	103,2	99,3	105,4	101,7	102,1	101,1
April	100,4	104,9	103,7	103,6	99,8	105,9	101,7	102,1	101,1
Mai	100,3	104,9	103,7	103,4	99,3	105,8	101,5	101,7	101,1
Juni	100,3	105,1	103,9	103,4	99,1	106,0	101,6	101,9	101,1
Juli	100,6	105,2	103,7	103,4	99,3	105,8	101,7	102,0	101,1
August	102,8	105,2	104,3	103,4	98,9	106,0	101,9	102,3	101,1
September	103,2	105,6	105,0	103,6	98,8	106,3	102,0	102,5	101,1
Oktober	102,8	105,6	104,9	103,9	99,8	106,3	102,3	102,9	101,1
November	103,1	106,0	105,2	103,8	99,6	106,2	102,4	103,1	101,1
Dezember	102,6	106,0	105,2	104,0	99,6	106,6	102,5	103,2	101,1
2009 Januar	102,9	106,5	104,9	103,3	98,8	106,0	102,6	103,5	101,1
Februar	103,7	106,6	105,5	104,5	99,9	107,2	102,9	103,9	101,1
März	104,2	106,6	105,9	104,9	100,0	107,8	103,3	104,5	101,1
April	104,3	106,7	106,5	105,2	100,6	107,9	103,5	104,9	101,1
Mai	104,5	106,7	106,6	105,0	100,3	107,9	104,8	105,0	104,4
Juni	104,6	106,8	106,7	105,5	100,7	108,4	104,8	105,0	104,4
Juli	104,9	106,8	106,5	105,5	100,7	108,4	104,9	105,3	104,4
August	107,8	106,9	107,1	105,1	99,9	108,1	105,0	105,4	104,4
September	107,6	107,4	108,2	105,8	101,0	108,7	104,6	105,3	103,4
Oktober	107,5	107,6	108,6	105,9	101,2	108,6	104,6	105,2	103,4
November	106,6	107,6	108,8	105,0	100,8	107,4	104,5	105,0	103,4
Dezember	107,6	107,6	109,0	105,2	99,4	108,6	104,8	105,5	103,4
2010 Januar	107,0	107,9	108,9	104,6	99,8	107,4	105,2	105,3	105,0
Februar	108,9	108,0	108,9	105,2	100,4	107,9	105,2	105,4	105,0
März	109,0	108,3	109,4	105,3	100,0	108,4	105,3	105,5	105,0
April									
Mai									
Juni									
Juli									
August									
September									
Oktober									
November									
Dezember									

*) Abgrenzung nach der COICOP (Classification of Individual Consumption by Purpose) in der für den VPI geltenden Fassung 1998.

1 Verbraucherpreisindex für Deutschland

1.1 Gliederung nach dem Verwendungszweck *)

Jahr Monat	Elektrische Kleingeräte für den Haushalt	Repara- turen an Haus- halts- geräten	Glaswaren, Tafelge- schirr u.a. Gebrauchs- güter für die Haushalts- führung	Werkzeuge und Geräte für Haus und Garten	Motorbe- triebene Werkzeuge und Geräte	Gartenge- räte, Hand- werkzeuge u.a. Ge- brauchs- güter für die Haushalts- führung	Waren und Dienstleis- tungen für die Haushalts- führung	Ver- brauchs- güter für die Haushalts- führung	Dienstleis- tungen von Haushalts- hilfen u.a. häusliche Dienste
COICOP-VPI-Nr.	0532	0533	054	055	0551	0552	056	0561	0562
Gewichtung in %	1,04	0,79	4,05	4,93	1,83	3,10	7,73	4,96	2,77
Veränderung gegenüber dem entsprechenden Vorjahresergebnis in Prozent									
2007 JD	1,1	2,7	2,1	1,5	-1,0	2,9	1,0	1,2	0,5
2008 JD	1,5	0,8	1,9	2,1	1,5	2,3	0,5	0,9	0,0
2009 JD	3,9	1,7	2,7	1,6	1,0	2,0	2,3	2,4	1,9
2010 JD									
2007 Januar	-0,2	1,6	1,6	0,9	-1,9	2,4	1,2	1,5	0,9
Februar	-0,2	1,9	1,1	1,1	-1,5	2,6	1,0	1,1	0,7
März	-0,2	2,7	1,2	0,9	-2,4	2,9	0,9	1,1	0,7
April	0,0	2,7	1,3	1,1	-2,3	3,1	1,0	1,1	0,7
Mai	1,6	2,7	1,6	1,1	-2,2	3,1	0,9	0,9	1,0
Juni	1,7	2,7	1,9	1,5	-1,4	3,2	1,0	1,0	1,0
Juli	1,7	2,7	2,6	1,7	-0,9	3,2	0,8	0,9	0,8
August	1,4	2,7	2,7	1,8	-0,6	3,2	1,0	1,3	0,4
September	1,8	2,8	2,5	2,1	-0,1	3,4	0,9	1,1	0,4
Oktober	2,0	3,0	2,7	2,0	0,3	3,1	1,0	1,5	0,3
November	2,1	3,0	2,6	1,8	0,2	2,7	0,8	1,4	-0,1
Dezember	2,3	3,0	2,7	1,9	0,5	2,8	0,7	1,2	-0,1
2008 Januar	1,9	1,3	2,2	1,8	1,1	2,3	0,8	1,2	-0,1
Februar	1,6	1,0	2,5	2,4	1,8	2,5	0,7	1,2	0,0
März	1,4	0,5	2,5	2,6	2,4	2,5	0,6	1,0	0,0
April	1,4	0,6	2,0	2,6	2,5	2,7	0,5	0,9	0,0
Mai	-0,3	0,6	1,8	2,3	2,1	2,3	0,4	0,6	0,0
Juni	-0,3	0,7	1,7	2,1	1,5	2,4	0,4	0,7	0,0
Juli	-0,1	0,7	1,3	1,9	1,2	2,1	0,5	0,7	0,0
August	2,3	0,7	1,7	1,9	1,1	2,2	0,3	0,4	0,0
September	2,7	0,9	2,0	1,8	0,6	2,3	0,4	0,6	0,0
Oktober	2,1	0,7	1,6	2,0	1,4	2,2	0,6	0,8	0,0
November	2,5	1,0	1,7	1,8	1,3	1,9	0,6	0,9	0,0
Dezember	1,9	1,0	1,5	1,8	1,2	2,0	0,8	1,1	0,0
2009 Januar	2,4	2,1	1,6	0,9	-0,1	1,4	0,7	1,2	0,0
Februar	3,2	2,1	2,1	1,6	0,6	2,2	1,1	1,7	0,0
März	3,8	1,7	1,8	1,6	0,7	2,3	1,6	2,4	0,0
April	3,9	1,7	2,7	1,5	0,8	1,9	1,8	2,7	0,0
Mai	4,2	1,7	2,8	1,5	1,0	2,0	3,3	3,2	3,3
Juni	4,3	1,6	2,7	2,0	1,6	2,3	3,1	3,0	3,3
Juli	4,3	1,5	2,7	2,0	1,4	2,5	3,1	3,2	3,3
August	4,9	1,6	2,7	1,6	1,0	2,0	3,0	3,0	3,3
September	4,3	1,7	3,0	2,1	2,2	2,3	2,5	2,7	2,3
Oktober	4,6	1,9	3,5	1,9	1,4	2,2	2,2	2,2	2,3
November	3,4	1,5	3,4	1,2	1,2	1,1	2,1	1,8	2,3
Dezember	4,9	1,5	3,6	1,2	-0,2	1,9	2,2	2,2	2,3
2010 Januar	4,0	1,3	3,8	1,3	1,0	1,3	2,5	1,7	3,9
Februar	5,0	1,3	3,2	0,7	0,5	0,7	2,2	1,4	3,9
März	4,6	1,6	3,3	0,4	0,0	0,6	1,9	1,0	3,9
April									
Mai									
Juni									
Juli									
August									
September									
Oktober									
November									
Dezember									

*) Abgrenzung nach der COICOP (Classification of Individual Consumption by Purpose) in der für den VPI geltenden Fassung 1998.

1 Verbraucherpreisindex für Deutschland

1.1 Gliederung nach dem Verwendungszweck *)

Jahr Monat	Gesund- heits- pflege	Medizi- nische Er- zeugnisse, Geräte und Aus- rüstungen	Pharma- zeutische Erzeugnisse (ohne solche für Tiere)	Andere medizi- nische Erzeug- nisse	Therapeu- tische Geräte und Aus- rüstungen
COICOP-VPI-Nr.	06	061	0611	0612	0613
Gewichtung in ‰	40,27	17,55	9,83	1,21	6,51
2005=100					
2007 JD	101,3	103,2	103,9	101,7	102,3
2008 JD	103,0	105,4	107,1	102,9	103,3
2009 JD	104,0	107,4	110,3	103,8	103,8
2010 JD					
2007 Januar	100,9	102,1	102,7	101,4	101,5
Februar	100,9	102,4	102,9	101,6	101,8
März	101,1	102,5	103,0	101,4	101,9
April	101,2	102,6	103,1	101,7	102,0
Mai	101,2	102,7	103,2	101,6	102,1
Juni	101,3	102,9	103,5	101,7	102,3
Juli	101,5	103,5	104,4	101,6	102,4
August	101,5	103,5	104,5	101,7	102,3
September	101,4	103,4	104,7	101,6	101,8
Oktober	101,6	104,1	104,7	101,7	103,5
November	101,7	104,2	104,8	101,8	103,6
Dezember	101,6	103,9	104,8	102,2	102,9
2008 Januar	102,5	104,5	105,2	101,9	104,0
Februar	102,4	104,1	104,5	102,3	103,8
März	102,3	103,8	104,5	102,7	103,0
April	102,7	104,7	106,4	102,5	102,6
Mai	102,8	104,9	106,6	102,8	102,7
Juni	103,2	105,8	107,9	103,4	103,1
Juli	103,4	106,0	108,1	103,3	103,4
August	103,4	106,1	108,2	103,2	103,5
September	103,4	106,2	108,3	103,2	103,5
Oktober	103,3	106,0	108,3	103,0	103,1
November	103,4	106,2	108,4	103,1	103,5
Dezember	103,5	106,3	108,4	103,4	103,7
2009 Januar	103,4	106,4	108,5	102,9	103,8
Februar	103,5	106,5	108,6	103,9	103,9
März	103,6	106,8	109,0	103,8	104,0
April	104,1	107,7	110,6	103,7	104,2
Mai	104,2	107,8	110,6	103,9	104,3
Juni	104,2	107,7	110,6	103,9	104,0
Juli	104,3	107,8	110,8	103,8	104,2
August	104,2	107,8	110,9	104,0	103,8
September	104,2	107,6	111,0	103,9	103,2
Oktober	104,2	107,7	111,0	103,8	103,4
November	104,3	107,7	111,0	103,7	103,4
Dezember	104,3	107,8	111,0	104,2	103,7
2010 Januar	104,3	108,1	111,1	104,5	104,3
Februar	104,3	108,3	111,4	104,6	104,2
März	104,3	108,2	111,4	104,4	104,1
April					
Mai					
Juni					
Juli					
August					
September					
Oktober					
November					
Dezember					

*) Abgrenzung nach der COICOP (Classification of Individual Consumption by Purpose) in der für den VPI geltenden Fassung 1998.

1 Verbraucherpreisindex für Deutschland

1.1 Gliederung nach dem Verwendungszweck *)

Jahr Monat	Gesund- heits- pflege	Medizi- nische Er- zeugnisse, Geräte und Aus- rüstungen	Pharma- zeutische Erzeugnisse (ohne solche für Tiere)	Andere medizi- nische Erzeug- nisse	Therapeu- tische Geräte und Aus- rüstungen
COICOP-VPI-Nr.	06	061	0611	0612	0613
Gewichtung in ‰	40,27	17,55	9,83	1,21	6,51
Veränderung gegenüber dem entsprechenden Vorjahresergebnis in Prozent					
2007 JD	0,8	2,4	3,4	1,5	1,1
2008 JD	1,7	2,1	3,1	1,2	1,0
2009 JD	1,0	1,9	3,0	0,9	0,5
2010 JD					
2007 Januar	0,5	1,5	2,1	1,7	0,8
Februar	0,5	1,7	2,2	2,0	1,1
März	0,6	1,6	2,2	1,9	0,5
April	0,8	1,6	2,4	1,9	0,4
Mai	0,7	1,7	2,4	2,0	0,5
Juni	0,8	2,1	3,0	1,8	0,8
Juli	1,1	2,8	4,3	1,3	0,8
August	1,2	3,0	4,4	0,8	1,2
September	1,0	2,8	4,5	1,0	0,6
Oktober	1,1	3,3	4,2	0,9	2,2
November	1,1	3,3	4,1	1,2	2,4
Dezember	1,1	3,2	4,2	1,6	2,2
2008 Januar	1,6	2,4	2,4	0,5	2,5
Februar	1,5	1,7	1,6	0,7	2,0
März	1,2	1,3	1,5	1,3	1,1
April	1,5	2,0	3,2	0,8	0,6
Mai	1,6	2,1	3,3	1,2	0,6
Juni	1,9	2,8	4,3	1,7	0,8
Juli	1,9	2,4	3,5	1,7	1,0
August	1,9	2,5	3,5	1,5	1,2
September	2,0	2,7	3,4	1,6	1,7
Oktober	1,7	1,8	3,4	1,3	-0,4
November	1,7	1,9	3,4	1,3	-0,1
Dezember	1,9	2,3	3,4	1,2	0,8
2009 Januar	0,9	1,8	3,1	1,0	-0,2
Februar	1,1	2,3	3,9	1,6	0,1
März	1,3	2,9	4,3	1,1	1,0
April	1,4	2,9	3,9	1,2	1,6
Mai	1,4	2,8	3,8	1,1	1,6
Juni	1,0	1,8	2,5	0,5	0,9
Juli	0,9	1,7	2,5	0,5	0,8
August	0,8	1,6	2,5	0,8	0,3
September	0,8	1,3	2,5	0,7	-0,3
Oktober	0,9	1,6	2,5	0,8	0,3
November	0,9	1,4	2,4	0,6	-0,1
Dezember	0,8	1,4	2,4	0,8	0,0
2010 Januar	0,9	1,6	2,4	1,6	0,5
Februar	0,8	1,7	2,6	0,7	0,3
März	0,7	1,3	2,2	0,6	0,1
April					
Mai					
Juni					
Juli					
August					
September					
Oktober					
November					
Dezember					

*) Abgrenzung nach der COICOP (Classification of Individual Consumption by Purpose) in der für den VPI geltenden Fassung 1998.

1 Verbraucherpreisindex für Deutschland

1.1 Gliederung nach dem Verwendungszweck *)

Jahr Monat	Ambulante Gesund- heits- dienstleis- tungen	Ärztliche Dienstleis- tungen	Zahnärzt- liche Dienst- leistungen	Dienstleis- tungen nichtärzt- licher Ge- sundheits- dienst- berufe	Stationäre Gesund- heitsdienst- leistungen
COICOP-VPI-Nr.	062	0621	0622	0623	063
Gewichtung in ‰	16,10	8,32	5,59	2,19	6,62
2005=100					
2007 JD	101,2	100,0	102,0	103,4	96,9
2008 JD	101,7	100,0	103,4	104,1	100,0
2009 JD	102,0	100,0	103,8	104,5	100,1
2010 JD					
2007 Januar	100,6	100,0	101,7	100,3	98,3
Februar	100,7	100,0	101,8	100,4	97,5
März	101,2	100,0	101,8	104,0	97,6
April	101,2	100,0	101,9	104,0	97,6
Mai	101,2	100,0	101,9	104,0	97,2
Juni	101,2	100,0	101,9	104,0	97,1
Juli	101,3	100,0	102,1	104,1	97,0
August	101,3	100,0	102,0	104,1	96,7
September	101,3	100,0	102,0	104,1	96,6
Oktober	101,3	100,0	102,1	104,1	95,9
November	101,3	100,0	102,2	104,1	95,9
Dezember	101,3	100,0	102,2	104,1	95,8
2008 Januar	101,7	100,0	103,3	104,2	99,4
Februar	101,7	100,0	103,2	104,2	99,6
März	101,7	100,0	103,2	103,9	99,7
April	101,7	100,0	103,2	104,1	99,7
Mai	101,7	100,0	103,2	104,1	100,1
Juni	101,7	100,0	103,2	104,1	100,2
Juli	101,8	100,0	103,4	104,1	100,3
August	101,8	100,0	103,5	104,1	100,2
September	101,7	100,0	103,5	103,9	100,2
Oktober	101,8	100,0	103,7	104,0	100,0
November	101,8	100,0	103,7	104,0	100,1
Dezember	101,8	100,0	103,7	104,0	100,0
2009 Januar	101,8	100,0	103,4	104,1	99,3
Februar	101,8	100,0	103,6	104,1	99,6
März	101,8	100,0	103,6	104,1	99,7
April	102,0	100,0	104,1	104,1	99,8
Mai	102,0	100,0	103,9	104,4	99,9
Juni	102,0	100,0	103,9	104,5	100,2
Juli	102,0	100,0	103,8	104,7	100,3
August	102,0	100,0	103,8	104,7	100,4
September	102,0	100,0	103,8	104,8	100,5
Oktober	102,0	100,0	103,8	104,8	100,6
November	102,0	100,0	103,8	104,9	100,7
Dezember	102,0	100,0	103,9	104,9	100,7
2010 Januar	102,2	100,0	104,4	105,0	99,2
Februar	102,2	100,0	104,5	105,0	99,1
März	102,3	100,0	104,6	105,0	99,0
April					
Mai					
Juni					
Juli					
August					
September					
Oktober					
November					
Dezember					

*) Abgrenzung nach der COICOP (Classification of Individual Consumption by Purpose) in der für den VPI geltenden Fassung 1998.

1 Verbraucherpreisindex für Deutschland

1.1 Gliederung nach dem Verwendungszweck *)

Jahr Monat	Ambulante Gesund- heits- dienstleis- tungen	Ärztliche Dienstleis- tungen	Zahnärzt- liche Dienst- leistungen	Dienstleis- tungen nichtärzt- licher Ge- sundheits- dienst- berufe	Stationäre Gesund- heitsdienst- leistungen
COICOP-VPI-Nr.	062	0621	0622	0623	063
Gewichtung in ‰	16,10	8,32	5,59	2,19	6,62
Veränderung gegenüber dem entsprechenden Vorjahresergebnis in Prozent					
2007 JD	0,7	0,0	0,8	3,2	-2,8
2008 JD	0,5	0,0	1,4	0,7	3,2
2009 JD	0,3	0,0	0,4	0,4	0,1
2010 JD					
2007 Januar	0,3	0,0	0,8	0,3	-1,9
Februar	0,3	0,0	0,8	0,4	-2,1
März	0,8	0,0	0,7	4,0	-2,0
April	0,9	0,0	1,2	3,8	-1,5
Mai	0,8	0,0	1,0	3,8	-2,5
Juni	0,8	0,0	0,8	3,8	-2,6
Juli	0,8	0,0	0,8	3,9	-2,6
August	0,8	0,0	0,7	3,9	-2,8
September	0,7	0,0	0,5	3,9	-3,2
Oktober	0,7	0,0	0,6	3,9	-3,9
November	0,7	0,0	0,7	3,9	-3,9
Dezember	0,7	0,0	0,7	3,9	-4,1
2008 Januar	1,1	0,0	1,6	3,9	1,1
Februar	1,0	0,0	1,4	3,8	2,2
März	0,5	0,0	1,4	-0,1	2,2
April	0,5	0,0	1,3	0,1	2,2
Mai	0,5	0,0	1,3	0,1	3,0
Juni	0,5	0,0	1,3	0,1	3,2
Juli	0,5	0,0	1,3	0,0	3,4
August	0,5	0,0	1,5	0,0	3,6
September	0,4	0,0	1,5	-0,2	3,7
Oktober	0,5	0,0	1,6	-0,1	4,3
November	0,5	0,0	1,5	-0,1	4,4
Dezember	0,5	0,0	1,5	-0,1	4,4
2009 Januar	0,1	0,0	0,1	-0,1	-0,1
Februar	0,1	0,0	0,4	-0,1	0,0
März	0,1	0,0	0,4	0,2	0,0
April	0,3	0,0	0,9	0,0	0,1
Mai	0,3	0,0	0,7	0,3	-0,2
Juni	0,3	0,0	0,7	0,4	0,0
Juli	0,2	0,0	0,4	0,6	0,0
August	0,2	0,0	0,3	0,6	0,2
September	0,3	0,0	0,3	0,9	0,3
Oktober	0,2	0,0	0,1	0,8	0,6
November	0,2	0,0	0,1	0,9	0,6
Dezember	0,2	0,0	0,2	0,9	0,7
2010 Januar	0,4	0,0	1,0	0,9	-0,1
Februar	0,4	0,0	0,9	0,9	-0,5
März	0,5	0,0	1,0	0,9	-0,7
April					
Mai					
Juni					
Juli					
August					
September					
Oktober					
November					
Dezember					

*) Abgrenzung nach der COICOP (Classification of Individual Consumption by Purpose) in der für den VPI geltenden Fassung 1998.

1 Verbraucherpreisindex für Deutschland

1.1 Gliederung nach dem Verwendungszweck *)

Jahr Monat	Verkehr	Kauf von Fahrzeugen	Kraftwagen	Motorräder	Fahrräder	Waren und Dienstleis- tungen für den Betrieb von Privat- fahrzeugen	Ersatzteile und Zubehör für Privat- fahrzeuge	Kraft- und Schmier- stoffe für Privat- fahrzeuge
COICOP-VPI-Nr.	07	071	0711	0712	0713	072	0721	0722
Gewichtung in %	131,90	37,50	34,84	1,23	1,43	75,57	6,62	35,91
2005=100								
2007 JD	106,9	105,2	105,4	105,4	100,2	107,4	105,2	109,8
2008 JD	110,5	105,9	106,1	105,7	101,3	112,0	107,3	117,2
2009 JD	108,3	105,9	106,0	108,5	102,8	107,4	109,5	104,6
2010 JD								
2007 Januar	103,9	104,8	105,1	105,3	98,2	102,9	104,3	101,1
Februar	104,4	104,9	105,2	105,3	98,5	103,5	104,6	102,1
März	105,6	105,0	105,2	105,3	99,4	105,5	104,9	105,9
April	106,7	105,1	105,3	105,3	100,7	107,2	104,9	109,4
Mai	107,2	105,1	105,3	105,3	100,7	108,2	105,0	111,3
Juni	107,4	105,2	105,4	105,3	100,0	108,2	104,9	111,6
Juli	107,9	105,2	105,4	105,3	100,7	108,9	105,2	113,0
August	107,1	105,5	105,7	105,3	100,6	107,4	105,1	109,8
September	107,6	105,4	105,5	105,3	101,2	108,3	105,3	111,5
Oktober	107,4	105,4	105,6	105,3	100,7	108,0	105,8	110,5
November	109,7	105,4	105,6	105,6	100,5	112,0	106,1	118,6
Dezember	108,3	105,6	105,7	105,6	101,2	109,1	106,1	112,5
2008 Januar	109,0	105,8	106,0	105,3	100,6	110,1	106,5	114,2
Februar	108,9	105,7	105,9	105,7	100,1	110,1	106,8	113,9
März	110,5	105,7	105,9	105,7	100,7	112,4	107,0	118,7
April	110,5	105,8	106,0	105,7	101,2	112,6	107,0	118,8
Mai	112,3	105,8	106,0	105,7	101,0	115,6	106,9	124,9
Juni	113,4	105,9	106,1	105,7	101,7	117,3	107,1	128,3
Juli	114,2	106,1	106,3	105,7	101,3	118,2	107,4	130,0
August	112,1	106,0	106,2	105,4	101,7	114,4	107,3	122,1
September	112,3	106,0	106,2	105,4	101,6	114,9	107,8	122,6
Oktober	109,9	106,0	106,2	105,6	102,2	110,6	107,9	113,4
November	107,1	106,1	106,2	106,3	102,0	105,9	107,8	103,4
Dezember	105,3	105,9	106,1	106,7	102,0	102,3	107,8	95,9
2009 Januar	106,0	105,9	106,0	107,1	102,2	103,5	108,1	98,0
Februar	106,7	105,8	106,0	107,1	101,8	104,8	108,9	99,8
März	106,4	106,1	106,2	107,1	102,2	104,0	109,0	97,8
April	107,5	106,1	106,2	107,8	102,7	106,0	109,6	102,0
Mai	108,1	106,1	106,2	108,1	102,8	107,1	109,6	104,1
Juni	109,4	105,8	105,9	108,3	102,6	109,5	109,6	108,9
Juli	108,6	106,0	106,0	109,1	102,4	107,6	110,0	104,5
August	109,9	106,0	106,0	109,1	102,8	109,9	109,7	109,3
September	108,9	105,8	105,8	108,6	102,8	108,4	109,8	106,4
Oktober	109,1	105,9	105,9	108,6	103,6	108,6	109,9	106,7
November	109,8	105,9	105,9	109,4	103,6	109,8	109,9	109,1
Dezember	109,6	105,8	105,7	111,3	103,6	109,2	110,1	108,2
2010 Januar	110,8	106,0	105,8	111,4	104,0	111,1	110,0	112,2
Februar	110,3	105,9	105,8	112,1	104,1	110,2	110,1	110,2
März	112,1	106,1	105,9	112,9	104,4	113,2	110,3	116,4
April								
Mai								
Juni								
Juli								
August								
September								
Oktober								
November								
Dezember								

*) Abgrenzung nach der COICOP (Classification of Individual Consumption by Purpose) in der für den VPI geltenden Fassung 1998.

1 Verbraucherpreisindex für Deutschland

1.1 Gliederung nach dem Verwendungszweck *)

Jahr Monat	Verkehr	Kauf von Fahrzeugen	Kraftwagen	Motorräder	Fahrräder	Waren und Dienstleis- tungen für den Betrieb von Privat- fahrzeugen	Ersatzteile und Zubehör für Privat- fahrzeuge	Kraft- und Schmier- stoffe für Privat- fahrzeuge
COICOP-VPI-Nr.	07	071	0711	0712	0713	072	0721	0722
Gewichtung in %	131,90	37,50	34,84	1,23	1,43	75,57	6,62	35,91
Veränderung gegenüber dem entsprechenden Vorjahresergebnis in Prozent								
2007 JD	3,8	3,5	3,6	2,1	1,1	3,9	3,3	4,1
2008 JD	3,4	0,7	0,7	0,3	1,1	4,3	2,0	6,7
2009 JD	-2,0	0,0	-0,1	2,6	1,5	-4,1	2,1	-10,8
2010 JD								
2007 Januar	2,0	3,8	4,1	2,1	-1,0	0,7	3,1	-2,4
Februar	2,5	3,7	4,0	2,1	-0,7	1,5	3,3	-0,9
März	3,5	3,7	3,8	2,1	0,4	3,4	3,3	2,7
April	2,9	3,8	3,9	2,0	1,4	2,2	3,6	0,4
Mai	3,2	3,4	3,6	2,0	0,8	2,9	3,7	1,8
Juni	2,7	3,4	3,6	2,0	0,1	2,0	3,1	0,8
Juli	2,6	3,4	3,6	2,0	0,7	1,9	3,3	0,4
August	2,3	3,6	3,8	2,0	0,8	1,3	3,1	-0,8
September	5,0	3,4	3,5	2,0	2,3	5,9	3,0	8,6
Oktober	5,3	3,4	3,5	2,0	2,8	6,6	3,5	10,0
November	7,8	3,2	3,3	2,3	2,3	10,7	3,5	18,5
Dezember	6,1	3,3	3,3	2,3	3,2	7,7	3,5	12,2
2008 Januar	4,9	1,0	0,9	0,0	2,4	7,0	2,1	13,0
Februar	4,3	0,8	0,7	0,4	1,6	6,4	2,1	11,6
März	4,6	0,7	0,7	0,4	1,3	6,5	2,0	12,1
April	3,6	0,7	0,7	0,4	0,5	5,0	2,0	8,6
Mai	4,8	0,7	0,7	0,4	0,3	6,8	1,8	12,2
Juni	5,6	0,7	0,7	0,4	1,7	8,4	2,1	15,0
Juli	5,8	0,9	0,9	0,4	0,6	8,5	2,1	15,0
August	4,7	0,5	0,5	0,1	1,1	6,5	2,1	11,2
September	4,4	0,6	0,7	0,1	0,4	6,1	2,4	10,0
Oktober	2,3	0,6	0,6	0,3	1,5	2,4	2,0	2,6
November	-2,4	0,7	0,6	0,7	1,5	-5,4	1,6	-12,8
Dezember	-2,8	0,3	0,4	1,0	0,8	-6,2	1,6	-14,8
2009 Januar	-2,8	0,1	0,0	1,7	1,6	-6,0	1,5	-14,2
Februar	-2,0	0,1	0,1	1,3	1,7	-4,8	2,0	-12,4
März	-3,7	0,4	0,3	1,3	1,5	-7,5	1,9	-17,6
April	-2,7	0,3	0,2	2,0	1,5	-5,9	2,4	-14,1
Mai	-3,7	0,3	0,2	2,3	1,8	-7,4	2,5	-16,7
Juni	-3,5	-0,1	-0,2	2,5	0,9	-6,6	2,3	-15,1
Juli	-4,9	-0,1	-0,3	3,2	1,1	-9,0	2,4	-19,6
August	-2,0	0,0	-0,2	3,5	1,1	-3,9	2,2	-10,5
September	-3,0	-0,2	-0,4	3,0	1,2	-5,7	1,9	-13,2
Oktober	-0,7	-0,1	-0,3	2,8	1,4	-1,8	1,9	-5,9
November	2,5	-0,2	-0,3	2,9	1,6	3,7	1,9	5,5
Dezember	4,1	-0,1	-0,4	4,3	1,6	6,7	2,1	12,8
2010 Januar	4,5	0,1	-0,2	4,0	1,8	7,3	1,8	14,5
Februar	3,4	0,1	-0,2	4,7	2,3	5,2	1,1	10,4
März	5,4	0,0	-0,3	5,4	2,2	8,8	1,2	19,0
April								
Mai								
Juni								
Juli								
August								
September								
Oktober								
November								
Dezember								

*) Abgrenzung nach der COICOP (Classification of Individual Consumption by Purpose) in der für den VPI geltenden Fassung 1998.

1 Verbraucherpreisindex für Deutschland

1.1 Gliederung nach dem Verwendungszweck *)

Jahr Monat	Wartung und Repa- ratur an Privat- fahr- zeugen	Andere Dienstlei- stungen im Zusam- menhang mit dem Betrieb von Priv- atfahr- zeugen	Verkehr- dienst- lei- stungen	Personen- beförde- rung im Schienen- verkehr	Personen- beförde- rung im Straßen- verkehr	Personen- beförde- rung im Luft- verkehr	Personen- beförde- rung im See- und Binnen- schiffsver- kehr	Kombi- nierte Per- sonen- beförde- rungs- dienst- leistungen	Andere Ausgaben für Verkehr- dienstlei- stungen
COICOP-VPI-Nr.	0723	0724	073	0731	0732	0733	0734	0735	0736
Gewichtung in %	20,32	12,72	18,83	5,53	1,15	2,58	0,62	8,44	0,51
2005=100									
2007 JD	105,8	104,6	108,4	108,8	103,0	104,8	107,6	110,3	102,6
2008 JD	108,6	105,4	113,3	112,8	105,0	115,6	111,9	114,5	104,3
2009 JD	111,9	106,9	117,1	117,1	108,7	116,9	120,8	118,8	105,5
2010 JD									
2007 Januar	104,5	104,6	106,4	108,5	101,6	97,2	104,3	108,9	101,4
Februar	104,9	104,6	106,8	108,5	101,6	100,0	104,3	108,9	101,5
März	105,7	104,8	107,1	108,5	103,3	101,3	104,3	108,9	102,0
April	105,9	104,5	108,1	108,5	103,1	105,3	107,1	109,8	102,2
Mai	105,9	104,5	107,3	108,5	103,1	99,4	107,1	109,9	102,4
Juni	105,5	104,5	108,3	108,5	103,1	105,2	110,3	110,0	102,8
Juli	105,5	104,6	109,2	108,5	103,1	111,3	112,5	110,0	102,8
August	105,8	104,5	109,3	108,5	103,2	109,0	112,5	111,0	102,8
September	106,0	104,5	109,2	108,5	103,4	108,8	107,8	111,1	102,8
Oktober	106,4	104,5	109,0	108,5	103,5	106,8	107,1	111,4	103,0
November	106,7	104,6	108,9	108,5	103,5	105,2	107,1	111,4	103,6
Dezember	106,8	104,7	110,7	112,3	103,7	108,4	107,1	112,1	103,8
2008 Januar	107,3	104,9	110,9	112,4	103,7	105,0	109,4	113,1	103,7
Februar	107,5	104,9	110,8	112,4	103,9	104,5	109,4	113,2	103,7
März	107,8	105,0	112,1	112,4	104,3	112,9	110,8	113,2	104,0
April	108,2	105,0	111,7	112,4	104,3	108,0	110,3	113,8	104,1
Mai	108,5	105,1	111,9	112,4	105,0	109,8	110,2	113,8	104,0
Juni	108,4	105,5	112,9	112,5	104,8	115,3	115,2	113,8	104,1
Juli	108,7	105,5	114,5	112,5	105,0	125,6	117,5	114,0	104,4
August	108,8	105,5	115,0	112,5	104,9	123,8	118,4	115,7	104,4
September	109,3	105,6	114,6	112,5	105,5	122,3	112,0	115,7	104,4
Oktober	109,5	105,7	114,4	112,5	105,5	120,7	109,8	115,9	104,7
November	109,5	106,6	114,0	112,5	106,3	117,3	109,8	115,9	105,1
Dezember	109,8	105,7	116,2	116,9	107,3	121,7	109,8	116,4	105,2
2009 Januar	110,2	106,0	116,3	116,8	107,4	113,4	126,3	117,9	105,2
Februar	111,2	106,4	116,3	116,8	107,5	113,2	126,3	118,1	105,2
März	111,5	106,7	116,6	116,8	108,5	114,6	126,3	118,1	105,1
April	111,5	106,4	116,5	116,9	108,5	115,5	120,6	118,1	105,0
Mai	112,0	106,8	116,0	116,9	108,5	112,2	117,6	118,1	104,8
Juni	112,2	106,7	116,4	116,9	108,9	114,2	121,1	118,1	105,1
Juli	112,3	107,4	118,1	116,9	109,1	126,2	123,6	118,1	105,2
August	112,3	107,5	118,0	116,9	109,2	120,1	123,6	119,6	106,2
September	112,3	107,3	117,2	116,9	109,2	115,8	117,2	119,6	106,2
Oktober	112,5	107,3	117,7	116,9	109,2	119,1	117,2	119,7	106,0
November	112,4	107,3	117,3	116,9	109,2	116,7	115,2	119,7	106,1
Dezember	111,9	107,4	118,7	119,1	109,2	121,7	114,7	119,9	106,2
2010 Januar	112,2	107,1	118,9	119,5	109,5	116,8	114,7	121,5	105,6
Februar	112,2	107,3	118,9	119,5	109,7	116,8	115,3	121,5	105,7
März	112,3	107,2	119,4	119,5	109,8	120,4	115,6	121,5	105,8
April									
Mai									
Juni									
Juli									
August									
September									
Oktober									
November									
Dezember									

*) Abgrenzung nach der COICOP (Classification of Individual Consumption by Purpose) in der für den VPI geltenden Fassung 1998.

1 Verbraucherpreisindex für Deutschland

1.1 Gliederung nach dem Verwendungszweck *)

Jahr Monat	Wartung und Repa- ratur an Privat- fahr- zeugen	Andere Dienstlei- stungen im Zusam- menhang mit dem Betrieb von Priv- atfahr- zeugen	Verkehr- dienst- lei- stungen	Personen- beförde- rung im Schienen- verkehr	Personen- beförde- rung im Straßen- verkehr	Personen- beförde- rung im Luft- verkehr	Personen- beförde- rung im See- und Binnen- schiffsver- kehr	Kombi- nierte Per- sonen- beförde- rungs- dienst- leistungen	Andere Ausgaben für Verkehr- dienstlei- stungen
COICOP-VPI-Nr.	0723	0724	073	0731	0732	0733	0734	0735	0736
Gewichtung in %	20,32	12,72	18,83	5,53	1,15	2,58	0,62	8,44	0,51
Veränderung gegenüber dem entsprechenden Vorjahresergebnis in Prozent									
2007 JD	4,0	3,2	4,0	5,4	2,3	2,7	2,3	4,0	2,1
2008 JD	2,6	0,8	4,5	3,7	1,9	10,3	4,0	3,8	1,7
2009 JD	3,0	1,4	3,4	3,8	3,5	1,1	8,0	3,8	1,2
2010 JD									
2007 Januar	3,5	4,0	3,4	5,1	1,3	0,1	0,0	3,9	0,8
Februar	3,6	3,8	3,7	5,1	1,3	2,4	0,0	3,8	0,8
März	4,5	4,0	3,9	5,1	2,9	2,9	0,2	3,8	1,5
April	4,6	3,3	4,2	5,1	2,7	4,1	2,9	4,3	1,6
Mai	4,5	3,1	3,6	5,1	2,7	-0,1	3,0	3,9	1,8
Juni	3,9	1,9	3,9	5,1	2,2	2,4	3,4	4,0	2,2
Juli	3,6	3,1	3,4	5,1	1,9	-0,8	2,9	4,0	2,3
August	3,8	3,0	3,9	5,1	2,0	3,1	2,9	3,8	2,7
September	3,9	3,0	4,1	5,1	2,7	4,0	2,9	3,9	2,7
Oktober	4,0	3,0	3,6	5,1	2,8	0,5	3,1	4,0	2,7
November	4,1	3,1	4,7	5,1	2,7	8,9	3,0	3,7	3,2
Dezember	4,1	3,3	5,5	8,5	2,9	6,6	3,0	4,1	3,4
2008 Januar	2,7	0,3	4,2	3,6	2,1	8,0	4,9	3,9	2,3
Februar	2,5	0,3	3,7	3,6	2,3	4,5	4,9	3,9	2,2
März	2,0	0,2	4,7	3,6	1,0	11,5	6,2	3,9	2,0
April	2,2	0,5	3,3	3,6	1,2	2,6	3,0	3,6	1,9
Mai	2,5	0,6	4,3	3,6	1,8	10,5	2,9	3,5	1,6
Juni	2,7	1,0	4,2	3,7	1,6	9,6	4,4	3,5	1,3
Juli	3,0	0,9	4,9	3,7	1,8	12,8	4,4	3,6	1,6
August	2,8	1,0	5,2	3,7	1,6	13,6	5,2	4,2	1,6
September	3,1	1,1	4,9	3,7	2,0	12,4	3,9	4,1	1,6
Oktober	2,9	1,1	5,0	3,7	1,9	13,0	2,5	4,0	1,7
November	2,6	1,9	4,7	3,7	2,7	11,5	2,5	4,0	1,4
Dezember	2,8	1,0	5,0	4,1	3,5	12,3	2,5	3,8	1,3
2009 Januar	2,7	1,0	4,9	3,9	3,6	8,0	15,4	4,2	1,4
Februar	3,4	1,4	5,0	3,9	3,5	8,3	15,4	4,3	1,4
März	3,4	1,6	4,0	3,9	4,0	1,5	14,0	4,3	1,1
April	3,0	1,3	4,3	4,0	4,0	6,9	9,3	3,8	0,9
Mai	3,2	1,6	3,7	4,0	3,3	2,2	6,7	3,8	0,8
Juni	3,5	1,1	3,1	3,9	3,9	-1,0	5,1	3,8	1,0
Juli	3,3	1,8	3,1	3,9	3,9	0,5	5,2	3,6	0,8
August	3,2	1,9	2,6	3,9	4,1	-3,0	4,4	3,4	1,7
September	2,7	1,6	2,3	3,9	3,5	-5,3	4,6	3,4	1,7
Oktober	2,7	1,5	2,9	3,9	3,5	-1,3	6,7	3,3	1,2
November	2,6	0,7	2,9	3,9	2,7	-0,5	4,9	3,3	1,0
Dezember	1,9	1,6	2,2	1,9	1,8	0,0	4,5	3,0	1,0
2010 Januar	1,8	1,0	2,2	2,3	2,0	3,0	-9,2	3,1	0,4
Februar	0,9	0,8	2,2	2,3	2,0	3,2	-8,7	2,9	0,5
März	0,7	0,5	2,4	2,3	1,2	5,1	-8,5	2,9	0,7
April									
Mai									
Juni									
Juli									
August									
September									
Oktober									
November									
Dezember									

*) Abgrenzung nach der COICOP (Classification of Individual Consumption by Purpose) in der für den VPI geltenden Fassung 1998.

1 Verbraucherpreisindex für Deutschland

1.1 Gliederung nach dem Verwendungszweck *)

Jahr Monat	Nach- richten- über- mittlung	Post- und Kurier- dienstleis- tungen	Telefon- und Telefaxgeräte, einschl. Reparatur	Telefon- und Telefax- dienstleistungen
COICOP-VPI-Nr.	08	081	082	083
Gewichtung in %	31,00	2,28	1,60	27,12
2005=100				
2007 JD	94,9	98,5	62,3	96,6
2008 JD	91,8	98,6	53,2	93,4
2009 JD	89,8	99,8	49,9	91,2
2010 JD				
2007 Januar	96,1	98,5	68,0	97,5
Februar	95,8	98,5	67,0	97,3
März	95,8	98,5	66,9	97,3
April	95,7	98,5	66,1	97,2
Mai	95,6	98,5	63,9	97,2
Juni	95,1	98,5	63,5	96,7
Juli	94,7	98,3	61,8	96,3
August	94,5	98,3	60,8	96,2
September	94,4	98,5	58,1	96,2
Oktober	94,1	98,5	57,8	95,9
November	93,8	98,5	57,1	95,6
Dezember	93,7	98,5	56,9	95,4
2008 Januar	93,3	98,5	55,9	95,0
Februar	92,9	98,5	54,3	94,7
März	92,7	98,6	53,6	94,5
April	92,6	98,6	54,6	94,3
Mai	92,2	98,6	53,5	93,9
Juni	91,7	98,6	53,7	93,3
Juli	91,6	98,6	53,5	93,2
August	91,1	98,6	51,9	92,8
September	90,9	98,6	51,6	92,6
Oktober	90,8	98,6	51,8	92,4
November	90,8	98,6	53,0	92,4
Dezember	90,6	98,6	51,5	92,2
2009 Januar	90,5	99,8	51,1	92,0
Februar	90,2	99,8	51,7	91,7
März	90,1	99,8	50,0	91,6
April	90,1	99,8	50,7	91,6
Mai	89,9	99,8	50,1	91,4
Juni	89,8	99,8	50,3	91,3
Juli	89,7	99,8	49,4	91,2
August	89,6	99,8	49,1	91,1
September	89,5	99,8	49,3	91,0
Oktober	89,5	99,8	50,2	90,9
November	89,1	99,8	48,6	90,6
Dezember	89,0	99,8	47,7	90,5
2010 Januar	88,8	100,7	46,3	90,3
Februar	88,6	100,7	46,0	90,1
März	88,5	100,7	46,2	90,0
April				
Mai				
Juni				
Juli				
August				
September				
Oktober				
November				
Dezember				

*) Abgrenzung nach der COICOP (Classification of Individual Consumption by Purpose) in der für den VPI geltenden Fassung 1998.

1 Verbraucherpreisindex für Deutschland

1.1 Gliederung nach dem Verwendungszweck *)

Jahr Monat	Nach- richten- über- mittlung	Post- und Kurier- dienstleis- tungen	Telefon- und Telefaxgeräte, einschl. Reparatur	Telefon- und Telefax- dienstleistungen
COICOP-VPI-Nr.	08	081	082	083
Gewichtung in ‰	31,00	2,28	1,60	27,12

Veränderung gegenüber dem entsprechenden Vorjahresergebnis in Prozent

2007 JD	-1,1	-0,7	-18,9	-0,3
2008 JD	-3,3	0,1	-14,6	-3,3
2009 JD	-2,2	1,2	-6,2	-2,4
2010 JD				
2007 Januar	-1,1	-1,9	-20,8	-0,1
Februar	-1,3	-1,9	-20,7	-0,2
März	-1,1	-1,8	-19,0	-0,2
April	-1,0	-1,9	-17,7	-0,1
Mai	-0,9	-1,1	-19,6	0,0
Juni	-1,3	-1,1	-18,4	-0,5
Juli	-1,1	-0,1	-18,7	-0,4
August	-1,0	-0,1	-20,1	-0,2
September	-0,9	0,3	-20,0	-0,2
Oktober	-1,2	0,3	-18,0	-0,5
November	-1,2	0,1	-16,8	-0,5
Dezember	-1,1	0,1	-16,0	-0,6
2008 Januar	-2,9	0,0	-17,8	-2,6
Februar	-3,0	0,0	-19,0	-2,7
März	-3,2	0,1	-19,9	-2,9
April	-3,2	0,1	-17,4	-3,0
Mai	-3,6	0,1	-16,3	-3,4
Juni	-3,6	0,1	-15,4	-3,5
Juli	-3,3	0,3	-13,4	-3,2
August	-3,6	0,3	-14,6	-3,5
September	-3,7	0,1	-11,2	-3,7
Oktober	-3,5	0,1	-10,4	-3,6
November	-3,2	0,1	-7,2	-3,3
Dezember	-3,3	0,1	-9,5	-3,4
2009 Januar	-3,0	1,3	-8,6	-3,2
Februar	-2,9	1,3	-4,8	-3,2
März	-2,8	1,2	-6,7	-3,1
April	-2,7	1,2	-7,1	-2,9
Mai	-2,5	1,2	-6,4	-2,7
Juni	-2,1	1,2	-6,3	-2,1
Juli	-2,1	1,2	-7,7	-2,1
August	-1,6	1,2	-5,4	-1,8
September	-1,5	1,2	-4,5	-1,7
Oktober	-1,4	1,2	-3,1	-1,6
November	-1,9	1,2	-8,3	-1,9
Dezember	-1,8	1,2	-7,4	-1,8
2010 Januar	-1,9	0,9	-9,4	-1,8
Februar	-1,8	0,9	-11,0	-1,7
März	-1,8	0,9	-7,6	-1,7
April				
Mai				
Juni				
Juli				
August				
September				
Oktober				
November				
Dezember				

*) Abgrenzung nach der COICOP (Classification of Individual Consumption by Purpose) in der für den VPI geltenden Fassung 1998.

1 Verbraucherpreisindex für Deutschland

1.1 Gliederung nach dem Verwendungszweck *)

Jahr Monat	Freizeit, Unterhaltung und Kultur	Audiovisuelle, fotografische und Informationsverarbeitungsgeräte und Zubehör (einschließlich Reparaturen)	Geräte für den Empfang, die Aufnahme und Wiedergabe von Ton und Bild	Foto- und Filmausrüstung, optische Geräte und Zubehör	Informationsverarbeitungsgeräte	Bild- und Tonträger	Reparaturen an audiovisuellen, fotografischen und Informationsverarbeitungsgeräten
COICOP-VPI-Nr.	09	091	0911	0912	0913	0914	0915
Gewichtung in %	115,68	19,01	4,80	2,43	6,98	3,40	1,40
2005=100							
2007 JD	99,8	82,2	79,5	81,6	72,9	96,2	104,4
2008 JD	99,8	74,5	71,4	72,4	61,0	94,9	106,4
2009 JD	101,4	69,7	64,3	66,6	55,5	93,0	107,3
2010 JD							
2007 Januar	98,4	86,6	83,5	84,4	80,9	97,5	102,6
Februar	100,6	85,5	83,0	84,4	79,0	95,7	103,5
März	99,8	84,3	82,4	83,8	76,4	95,7	103,8
April	99,2	84,0	81,3	84,0	75,4	97,2	103,9
Mai	98,9	82,9	80,2	82,8	74,0	96,1	104,4
Juni	98,2	82,3	79,5	82,5	72,6	97,0	104,6
Juli	101,4	81,4	78,7	82,1	71,3	95,7	104,7
August	100,9	80,7	78,2	81,3	70,4	95,2	104,9
September	99,6	80,4	77,7	80,3	69,9	96,0	105,0
Oktober	99,0	80,0	77,1	79,5	69,1	96,7	105,0
November	98,3	79,1	76,4	77,5	68,4	95,5	105,1
Dezember	102,9	78,7	75,9	76,7	67,3	96,5	105,2
2008 Januar	98,1	78,0	75,6	76,4	66,3	95,3	106,0
Februar	99,9	77,3	75,0	75,8	64,4	96,1	106,0
März	100,3	76,4	74,0	74,2	63,5	95,4	106,0
April	96,9	76,0	73,4	73,8	63,6	94,4	106,1
Mai	98,3	75,4	72,6	73,1	62,4	95,1	106,3
Juni	98,3	74,8	71,9	72,4	60,7	96,6	106,6
Juli	101,4	73,7	71,0	71,9	60,2	92,8	106,6
August	101,3	73,3	70,4	71,4	59,1	94,4	106,6
September	99,7	72,9	69,3	71,1	58,9	94,3	106,6
Oktober	99,2	72,5	68,5	70,3	58,4	94,9	106,7
November	99,6	71,6	67,7	69,8	57,5	93,1	106,7
Dezember	104,1	71,7	67,1	68,6	57,0	96,1	106,7
2009 Januar	99,3	71,3	66,7	68,5	56,5	95,2	106,7
Februar	101,7	70,4	66,3	67,1	55,9	93,3	107,1
März	100,9	70,2	65,7	67,1	55,4	93,7	107,3
April	101,1	70,4	65,3	67,3	55,3	95,5	107,4
Mai	100,2	70,1	64,5	67,3	55,3	94,8	107,4
Juni	100,0	69,4	64,1	67,2	54,6	93,0	107,3
Juli	103,3	69,1	63,8	66,5	54,7	92,2	107,4
August	103,4	69,4	63,9	66,8	54,9	93,1	107,4
September	101,3	69,2	63,5	66,3	55,4	92,1	107,4
Oktober	100,9	69,3	62,9	65,5	56,3	91,9	107,6
November	100,2	68,7	62,4	65,5	55,7	90,6	107,1
Dezember	104,7	68,4	61,9	64,0	55,5	90,9	107,2
2010 Januar	99,4	67,6	61,5	63,8	55,1	88,3	107,3
Februar	101,8	67,3	61,5	62,7	54,6	88,3	107,6
März	101,9	67,1	61,0	62,9	53,7	89,2	107,8
April							
Mai							
Juni							
Juli							
August							
September							
Oktober							
November							
Dezember							

*) Abgrenzung nach der COICOP (Classification of Individual Consumption by Purpose) in der für den VPI geltenden Fassung 1998.

1 Verbraucherpreisindex für Deutschland

1.1 Gliederung nach dem Verwendungszweck *)

Jahr Monat	Freizeit, Unterhaltung und Kultur	Audiovisuelle, fotografische und Informationsverarbeitungsgeräte und Zubehör (einschließlich Reparaturen)	Geräte für den Empfang, die Aufnahme und Wiedergabe von Ton und Bild	Foto- und Filmausrüstung, optische Geräte und Zubehör	Informationsverarbeitungsgeräte	Bild- und Tonträger	Reparaturen an audiovisuellen, fotografischen und Informationsverarbeitungsgeräten
COICOP-VPI-Nr.	09	091	0911	0912	0913	0914	0915
Gewichtung in %	115,68	19,01	4,80	2,43	6,98	3,40	1,40

Veränderung gegenüber dem entsprechenden Vorjahresergebnis in Prozent

2007 JD	0,3	-10,3	-11,5	-9,4	-17,3	-2,0	3,1
2008 JD	0,0	-9,4	-10,2	-11,3	-16,3	-1,4	1,9
2009 JD	1,6	-6,4	-9,9	-8,0	-9,0	-2,0	0,8
2010 JD							
2007 Januar	0,0	-9,4	-11,6	-10,1	-14,5	-0,6	1,7
Februar	0,2	-10,4	-11,4	-9,3	-16,6	-2,8	2,5
März	0,2	-10,8	-11,3	-9,7	-18,0	-2,5	2,9
April	0,1	-10,4	-11,7	-8,3	-18,0	-0,9	3,0
Mai	1,1	-11,1	-12,1	-9,1	-18,9	-2,8	3,2
Juni	-0,5	-10,7	-11,8	-8,6	-19,1	-1,2	3,1
Juli	0,5	-10,7	-12,0	-8,8	-18,0	-3,2	3,2
August	0,5	-10,4	-11,8	-9,7	-17,1	-3,2	3,3
September	0,6	-10,1	-11,5	-10,1	-16,8	-1,6	3,4
Oktober	0,1	-10,0	-10,9	-9,8	-17,7	-1,0	3,4
November	0,3	-9,9	-11,0	-10,3	-16,6	-2,3	3,4
Dezember	0,6	-9,4	-10,3	-9,9	-16,8	-1,2	3,4
2008 Januar	-0,3	-9,9	-9,5	-9,5	-18,0	-2,3	3,3
Februar	-0,7	-9,6	-9,6	-10,2	-18,5	0,4	2,4
März	0,5	-9,4	-10,2	-11,5	-16,9	-0,3	2,1
April	-2,3	-9,5	-9,7	-12,1	-15,6	-2,9	2,1
Mai	-0,6	-9,0	-9,5	-11,7	-15,7	-1,0	1,8
Juni	0,1	-9,1	-9,6	-12,2	-16,4	-0,4	1,9
Juli	0,0	-9,5	-9,8	-12,4	-15,6	-3,0	1,8
August	0,4	-9,2	-10,0	-12,2	-16,1	-0,8	1,6
September	0,1	-9,3	-10,8	-11,5	-15,7	-1,8	1,5
Oktober	0,2	-9,4	-11,2	-11,6	-15,5	-1,9	1,6
November	1,3	-9,5	-11,4	-9,9	-15,9	-2,5	1,5
Dezember	1,2	-8,9	-11,6	-10,6	-15,3	-0,4	1,4
2009 Januar	1,2	-8,6	-11,8	-10,3	-14,8	-0,1	0,7
Februar	1,8	-8,9	-11,6	-11,5	-13,2	-2,9	1,0
März	0,6	-8,1	-11,2	-9,6	-12,8	-1,8	1,2
April	4,3	-7,4	-11,0	-8,8	-13,1	1,2	1,2
Mai	1,9	-7,0	-11,2	-7,9	-11,4	-0,3	1,0
Juni	1,7	-7,2	-10,8	-7,2	-10,0	-3,7	0,7
Juli	1,9	-6,2	-10,1	-7,5	-9,1	-0,6	0,8
August	2,1	-5,3	-9,2	-6,4	-7,1	-1,4	0,8
September	1,6	-5,1	-8,4	-6,8	-5,9	-2,3	0,8
Oktober	1,7	-4,4	-8,2	-6,8	-3,6	-3,2	0,8
November	0,6	-4,1	-7,8	-6,2	-3,1	-2,7	0,4
Dezember	0,6	-4,6	-7,7	-6,7	-2,6	-5,4	0,5
2010 Januar	0,1	-5,2	-7,8	-6,9	-2,5	-7,2	0,6
Februar	0,1	-4,4	-7,2	-6,6	-2,3	-5,4	0,5
März	1,0	-4,4	-7,2	-6,3	-3,1	-4,8	0,5
April							
Mai							
Juni							
Juli							
August							
September							
Oktober							
November							
Dezember							

*) Abgrenzung nach der COICOP (Classification of Individual Consumption by Purpose) in der für den VPI geltenden Fassung 1998.

1 Verbraucherpreisindex für Deutschland

1.1 Gliederung nach dem Verwendungszweck *)

Jahr Monat	Andere größere langlebige Gebrauchs- güter für Freizeit und Kultur	Größere langlebige Gebrauchs- güter für Freizeit im Freien	Musik- instrumente und größere langlebige Gebrauchs- güter für Freizeit in Räumen	Andere Geräte und Artikel für Freizeit Zwecke, Gartenerzeug- nisse und Ver- brauchsgüter für Gartenpflege, Haustiere	Spiele, Spielzeug und Hobbywaren	Geräte und Ausrüstungen für Sport, Camping und Erholung im Freien	Gartenerzeug- nisse und Verbrauchs- güter für Gartenpflege
COICOP-VPI-Nr.	092	0921	0922	093	0931	0932	0933
Gewichtung in %	2,66	1,84	0,82	21,53	5,72	3,04	7,64
2005=100							
2007 JD	106,6	109,0	101,0	102,5	99,9	96,1	105,8
2008 JD	109,8	113,2	102,3	103,1	99,1	96,3	104,8
2009 JD	113,9	116,9	107,3	105,3	100,0	97,3	106,8
2010 JD							
2007 Januar	103,5	104,9	100,5	102,6	99,6	96,3	106,5
Februar	103,6	104,9	100,7	103,8	99,8	96,0	109,8
März	106,3	108,6	101,0	103,3	99,9	95,8	108,2
April	106,3	108,6	100,9	102,7	100,0	96,3	106,1
Mai	106,3	108,6	100,9	102,8	100,1	96,3	106,3
Juni	106,2	108,6	100,7	102,0	100,3	96,4	103,9
Juli	106,3	108,6	101,1	101,7	100,2	95,9	103,8
August	106,4	108,8	100,8	101,3	100,0	95,6	102,8
September	108,3	111,6	100,9	101,9	100,0	95,9	104,2
Oktober	108,4	111,7	101,1	101,8	99,8	96,4	103,9
November	108,5	111,7	101,5	102,6	99,6	96,3	106,1
Dezember	108,5	111,7	101,4	102,9	99,2	96,3	107,4
2008 Januar	108,6	111,7	101,5	102,7	99,4	95,6	106,3
Februar	108,5	111,7	101,5	102,9	99,1	94,9	107,1
März	108,6	111,7	101,8	103,0	99,5	94,8	106,7
April	108,7	111,7	101,9	102,4	99,3	96,2	104,3
Mai	108,7	111,7	101,9	102,6	99,1	96,1	104,7
Juni	108,7	111,7	101,9	101,8	97,5	95,9	103,6
Juli	108,7	111,7	102,1	102,5	98,6	95,4	102,3
August	109,7	113,0	102,3	102,3	98,7	96,2	101,5
September	111,6	115,4	103,1	103,1	98,2	97,3	103,2
Oktober	111,8	115,6	103,3	104,1	99,6	97,7	104,6
November	111,8	115,6	103,3	104,9	100,4	97,7	106,0
Dezember	112,3	116,3	103,4	105,2	99,8	97,6	107,3
2009 Januar	112,5	116,3	103,9	105,0	99,6	96,7	107,7
Februar	112,8	116,5	104,5	106,2	100,7	96,5	109,5
März	113,2	116,5	105,9	105,5	100,0	95,9	108,0
April	113,5	116,5	106,9	105,2	100,7	96,8	106,2
Mai	113,5	116,0	108,0	105,6	99,6	98,3	107,4
Juni	113,5	116,0	107,9	105,3	100,1	99,1	105,8
Juli	113,7	116,3	107,7	104,6	99,5	98,2	104,9
August	113,6	116,3	107,5	104,4	99,4	96,9	104,7
September	114,9	118,0	108,0	104,8	100,0	96,7	105,6
Oktober	115,2	118,0	108,9	105,1	100,0	97,2	106,3
November	115,2	118,0	108,9	105,3	99,4	97,1	107,3
Dezember	115,2	118,0	109,0	106,2	100,7	97,7	108,6
2010 Januar	115,4	118,0	109,6	106,1	99,7	96,8	109,1
Februar	115,4	118,0	109,5	106,7	99,0	95,5	111,9
März	115,6	118,0	110,1	105,8	97,9	95,6	110,1
April							
Mai							
Juni							
Juli							
August							
September							
Oktober							
November							
Dezember							

*) Abgrenzung nach der COICOP (Classification of Individual Consumption by Purpose) in der für den VPI geltenden Fassung 1998.

1 Verbraucherpreisindex für Deutschland

1.1 Gliederung nach dem Verwendungszweck *)

Jahr Monat	Andere größere langlebige Gebrauchs- güter für Freizeit und Kultur	Größere langlebige Gebrauchs- güter für Freizeit im Freien	Musik- instrumente und größere langlebige Gebrauchs- güter für Freizeit in Räumen	Andere Geräte und Artikel für Freizeit Zwecke, Gartenerzeug- nisse und Ver- brauchsgüter für Gartenpflege, Haustiere	Spiele, Spielzeug und Hobbywaren	Geräte und Ausrüstungen für Sport, Camping und Erholung im Freien	Gartenerzeug- nisse und Verbrauchs- güter für Gartenpflege
COICOP-VPI-Nr.	092	0921	0922	093	0931	0932	0933
Gewichtung in %	2,66	1,84	0,82	21,53	5,72	3,04	7,64

Veränderung gegenüber dem entsprechenden Vorjahresergebnis in Prozent

2007 JD	5,6	7,6	1,1	1,7	0,7	-1,4	3,0
2008 JD	3,0	3,9	1,3	0,6	-0,8	0,2	-0,9
2009 JD	3,7	3,3	4,9	2,1	0,9	1,0	1,9
2010 JD							
2007 Januar	2,7	3,8	0,4	1,8	0,5	-2,3	3,3
Februar	2,8	3,8	0,5	2,2	0,7	-1,3	3,5
März	5,6	7,4	1,1	2,0	0,6	-1,5	3,2
April	5,7	7,4	1,2	2,0	0,9	-1,2	3,2
Mai	5,7	7,4	1,4	2,0	0,8	-2,2	3,8
Juni	5,6	7,4	1,1	1,4	0,9	-2,0	1,8
Juli	5,6	7,4	1,2	1,9	0,8	-2,3	4,4
August	5,6	7,5	0,9	1,8	1,1	-1,6	3,6
September	7,4	10,3	1,0	1,8	1,0	-0,8	3,1
Oktober	7,1	9,8	1,1	1,4	1,0	-0,2	1,7
November	7,0	9,5	1,6	1,2	0,0	-0,2	1,9
Dezember	7,0	9,5	1,2	0,9	-0,2	-0,5	1,7
2008 Januar	4,9	6,5	1,0	0,1	-0,2	-0,7	-0,2
Februar	4,7	6,5	0,8	-0,9	-0,7	-1,1	-2,5
März	2,2	2,9	0,8	-0,3	-0,4	-1,0	-1,4
April	2,3	2,9	1,0	-0,3	-0,7	-0,1	-1,7
Mai	2,3	2,9	1,0	-0,2	-1,0	-0,2	-1,5
Juni	2,4	2,9	1,2	-0,2	-2,8	-0,5	-0,3
Juli	2,3	2,9	1,0	0,8	-1,6	-0,5	-1,4
August	3,1	3,9	1,5	1,0	-1,3	0,6	-1,3
September	3,0	3,4	2,2	1,2	-1,8	1,5	-1,0
Oktober	3,1	3,5	2,2	2,3	-0,2	1,3	0,7
November	3,0	3,5	1,8	2,2	0,8	1,5	-0,1
Dezember	3,5	4,1	2,0	2,2	0,6	1,3	-0,1
2009 Januar	3,6	4,1	2,4	2,2	0,2	1,2	1,3
Februar	4,0	4,3	3,0	3,2	1,6	1,7	2,2
März	4,2	4,3	4,0	2,4	0,5	1,2	1,2
April	4,4	4,3	4,9	2,7	1,4	0,6	1,8
Mai	4,4	3,8	6,0	2,9	0,5	2,3	2,6
Juni	4,4	3,8	5,9	3,4	2,7	3,3	2,1
Juli	4,6	4,1	5,5	2,0	0,9	2,9	2,5
August	3,6	2,9	5,1	2,1	0,7	0,7	3,2
September	3,0	2,3	4,8	1,6	1,8	-0,6	2,3
Oktober	3,0	2,1	5,4	1,0	0,4	-0,5	1,6
November	3,0	2,1	5,4	0,4	-1,0	-0,6	1,2
Dezember	2,6	1,5	5,4	1,0	0,9	0,1	1,2
2010 Januar	2,6	1,5	5,5	1,0	0,1	0,1	1,3
Februar	2,3	1,3	4,8	0,5	-1,7	-1,0	2,2
März	2,1	1,3	4,0	0,3	-2,1	-0,3	1,9
April							
Mai							
Juni							
Juli							
August							
September							
Oktober							
November							
Dezember							

*) Abgrenzung nach der COICOP (Classification of Individual Consumption by Purpose) in der für den VPI geltenden Fassung 1998.

1 Verbraucherpreisindex für Deutschland

1.1 Gliederung nach dem Verwendungszweck *)

Jahr Monat	Haustiere (einschließlich Ge- und Verbrauchs- gütern für die Tierhaltung)	Veterinär- u.a. Dienst- leistungen für Haus- tiere	Freizeit und Kulturdienst- leistungen	Sport- und Erholungs- dienst- leistungen	Kulturdienst- leistungen	Glücksspiele
COICOP-VPI-Nr.	0934	0935	094	0941	0942	0943
Gewichtung in %	3,60	1,53	28,99	7,38	15,80	5,81
2005=100						
2007 JD	104,7	102,9	103,3	106,8	102,6	100,6
2008 JD	107,8	112,3	104,7	109,6	103,8	100,8
2009 JD	111,3	118,9	106,8	112,0	106,5	101,0
2010 JD						
2007 Januar	104,3	102,9	102,5	105,4	101,8	100,6
Februar	104,4	102,9	102,5	105,5	101,9	100,6
März	104,7	102,9	102,9	106,4	102,1	100,6
April	105,1	102,9	103,2	107,1	102,3	100,6
Mai	104,9	102,9	103,3	107,3	102,4	100,6
Juni	105,0	102,9	103,3	107,3	102,5	100,6
Juli	104,2	102,9	103,5	107,9	102,5	100,6
August	104,4	102,9	103,5	107,4	102,7	100,6
September	104,4	102,9	103,8	108,0	103,0	100,6
Oktober	104,7	102,9	104,1	108,3	103,4	100,6
November	105,3	102,9	103,6	107,1	103,2	100,6
Dezember	105,0	102,9	102,9	103,9	103,2	100,6
2008 Januar	104,9	105,7	103,1	104,1	103,5	100,6
Februar	105,4	105,7	103,3	104,7	103,6	100,8
März	106,6	105,7	104,8	109,9	103,8	100,8
April	106,9	105,7	104,8	109,9	103,9	100,8
Mai	107,6	105,7	105,0	110,4	103,9	100,8
Juni	108,1	105,7	105,2	111,2	104,0	100,8
Juli	108,0	118,8	105,3	111,6	104,0	100,8
August	108,1	118,8	105,3	111,9	104,0	100,8
September	108,9	118,8	105,5	112,0	104,1	100,8
Oktober	109,1	118,8	105,4	112,0	104,0	100,9
November	109,7	118,8	104,8	110,4	103,6	100,9
Dezember	109,8	118,8	103,9	106,6	103,7	100,9
2009 Januar	108,9	118,9	105,3	107,3	106,0	100,9
Februar	110,7	118,9	105,2	106,9	106,0	100,9
März	111,4	118,9	105,4	106,9	106,3	100,9
April	111,6	118,9	107,2	113,7	106,4	100,9
Mai	111,9	118,9	106,9	113,6	106,1	100,9
Juni	111,9	118,9	107,3	114,1	106,5	100,9
Juli	111,4	118,9	107,4	114,0	106,8	100,9
August	111,9	118,9	107,6	114,5	106,8	100,9
September	111,6	118,9	107,6	114,5	106,9	101,0
Oktober	111,6	118,9	107,7	114,5	106,9	101,3
November	111,5	118,9	107,3	112,9	106,8	101,3
Dezember	111,6	118,9	106,8	110,8	106,9	101,3
2010 Januar	112,2	119,3	106,8	110,6	107,0	101,4
Februar	112,1	119,3	106,8	110,6	107,1	101,4
März	112,2	119,3	107,2	111,7	107,2	101,4
April						
Mai						
Juni						
Juli						
August						
September						
Oktober						
November						
Dezember						

*) Abgrenzung nach der COICOP (Classification of Individual Consumption by Purpose) in der für den VPI geltenden Fassung 1998.

1 Verbraucherpreisindex für Deutschland

1.1 Gliederung nach dem Verwendungszweck *)

Jahr Monat	Haustiere (einschließlich Ge- und Verbrauchs- gütern für die Tierhaltung)	Veterinär- u.a. Dienst- leistungen für Haus- tiere	Freizeit und Kulturdienst- leistungen	Sport- und Erholungs- dienst- leistungen	Kulturdienst- leistungen	Glücksspiele
COICOP-VPI-Nr.	0934	0935	094	0941	0942	0943
Gewichtung in ‰	3,60	1,53	28,99	7,38	15,80	5,81
Veränderung gegenüber dem entsprechenden Vorjahresergebnis in Prozent						
2007 JD	2,6	2,6	2,2	4,9	1,5	0,3
2008 JD	3,0	9,1	1,4	2,6	1,2	0,2
2009 JD	3,2	5,9	2,0	2,2	2,6	0,2
2010 JD						
2007 Januar	3,7	2,6	2,6	7,9	0,9	0,5
Februar	4,2	2,6	2,6	7,9	1,1	0,5
März	3,7	2,6	2,8	8,6	1,1	0,5
April	3,4	2,6	1,7	3,9	1,1	0,5
Mai	2,8	2,6	1,8	4,1	1,1	0,5
Juni	3,4	2,6	1,7	3,9	1,2	0,5
Juli	1,7	2,6	1,6	4,3	0,9	0,1
August	1,7	2,6	1,8	2,9	1,8	0,1
September	1,8	2,6	1,8	2,9	1,9	0,1
Oktober	2,0	2,6	2,1	3,1	2,2	0,1
November	2,3	2,6	2,8	6,6	2,2	0,1
Dezember	1,4	2,6	2,1	3,4	2,1	0,1
2008 Januar	0,6	2,7	0,6	-1,2	1,7	0,0
Februar	1,0	2,7	0,8	-0,8	1,7	0,2
März	1,8	2,7	1,8	3,3	1,7	0,2
April	1,7	2,7	1,6	2,6	1,6	0,2
Mai	2,6	2,7	1,6	2,9	1,5	0,2
Juni	3,0	2,7	1,8	3,6	1,5	0,2
Juli	3,6	15,5	1,7	3,4	1,5	0,2
August	3,5	15,5	1,7	4,2	1,3	0,2
September	4,3	15,5	1,6	3,7	1,1	0,2
Oktober	4,2	15,5	1,2	3,4	0,6	0,3
November	4,2	15,5	1,2	3,1	0,4	0,3
Dezember	4,6	15,5	1,0	2,6	0,5	0,3
2009 Januar	3,8	12,5	2,1	3,1	2,4	0,3
Februar	5,0	12,5	1,8	2,1	2,3	0,1
März	4,5	12,5	0,6	-2,7	2,4	0,1
April	4,4	12,5	2,3	3,5	2,4	0,1
Mai	4,0	12,5	1,8	2,9	2,1	0,1
Juni	3,5	12,5	2,0	2,6	2,4	0,1
Juli	3,1	0,1	2,0	2,2	2,7	0,1
August	3,5	0,1	2,2	2,3	2,7	0,1
September	2,5	0,1	2,0	2,2	2,7	0,2
Oktober	2,3	0,1	2,2	2,2	2,8	0,4
November	1,6	0,1	2,4	2,3	3,1	0,4
Dezember	1,6	0,1	2,8	3,9	3,1	0,4
2010 Januar	3,0	0,3	1,4	3,1	0,9	0,5
Februar	1,3	0,3	1,5	3,5	1,0	0,5
März	0,7	0,3	1,7	4,5	0,8	0,5
April						
Mai						
Juni						
Juli						
August						
September						
Oktober						
November						
Dezember						

*) Abgrenzung nach der COICOP (Classification of Individual Consumption by Purpose) in der für den VPI geltenden Fassung 1998.

1 Verbraucherpreisindex für Deutschland

1.1 Gliederung nach dem Verwendungszweck *)

Jahr Monat	Zeitungen, Bücher und Schreibwaren	Bücher	Zeitungen und Zeitschriften	Andere Druck- erzeugnisse	Schreibwaren und Zeichen- materialien	Pauschal- reisen
COICOP-VPI-Nr.	095	0951	0952	0953	0954	096
Gewichtung in %	17,56	6,29	7,76	0,93	2,58	25,93
2005=100						
2007 JD	102,8	99,8	105,5	101,5	102,9	103,8
2008 JD	104,7	100,0	108,8	103,4	103,9	105,6
2009 JD	107,7	101,9	112,7	105,8	107,5	110,0
2010 JD						
2007 Januar	102,7	101,4	104,4	101,0	101,5	95,6
Februar	102,4	100,3	104,5	101,1	101,9	105,4
März	102,4	99,8	104,7	101,2	102,3	102,2
April	102,1	98,7	104,8	101,3	102,5	100,1
Mai	102,5	99,5	105,0	101,3	102,8	99,2
Juni	102,6	99,1	105,2	101,5	103,6	97,3
Juli	102,7	99,1	105,6	101,2	103,5	112,1
August	102,4	98,0	106,0	101,2	102,9	110,8
September	102,5	98,1	106,1	101,4	102,9	104,4
Oktober	103,6	100,5	106,4	101,7	103,8	100,9
November	103,7	100,9	106,5	101,8	103,1	98,2
Dezember	104,3	101,7	107,0	102,7	103,4	119,0
2008 Januar	104,6	102,2	107,2	102,9	103,2	97,9
Februar	104,2	100,5	107,5	102,8	103,6	106,3
März	104,0	99,7	107,6	102,7	104,1	107,1
April	104,1	99,3	108,0	102,9	104,5	92,7
Mai	104,3	99,0	108,6	103,0	104,5	99,1
Juni	104,2	98,6	108,8	103,1	104,0	99,9
Juli	104,6	99,4	109,3	103,1	103,4	113,7
August	104,3	98,8	109,5	103,2	102,4	113,3
September	104,9	100,0	109,7	103,8	102,8	105,4
Oktober	105,4	100,4	109,9	104,0	104,4	102,2
November	105,5	100,5	109,9	104,1	104,6	104,5
Dezember	106,1	101,6	110,1	104,8	105,5	125,2
2009 Januar	107,1	103,6	110,7	105,2	105,7	101,8
Februar	107,2	102,9	111,0	105,2	106,6	112,0
März	107,2	101,9	111,6	105,3	107,4	109,0
April	107,2	101,3	111,9	105,5	108,0	108,0
Mai	107,1	100,7	112,0	105,6	108,2	104,3
Juni	107,0	100,5	112,2	105,7	108,0	103,8
Juli	107,3	100,7	112,8	105,9	107,4	118,8
August	107,3	100,7	113,1	105,8	106,4	119,1
September	108,2	102,0	113,9	106,1	106,8	108,8
Oktober	108,6	102,1	114,1	106,2	108,4	106,4
November	109,0	103,3	114,2	106,1	108,6	103,8
Dezember	109,2	103,4	114,3	106,4	108,7	123,8
2010 Januar	109,2	102,8	114,7	106,5	108,9	100,5
Februar	109,7	103,6	115,3	106,5	108,8	110,7
März	109,4	102,5	115,5	106,6	108,8	111,6
April						
Mai						
Juni						
Juli						
August						
September						
Oktober						
November						
Dezember						

*) Abgrenzung nach der COICOP (Classification of Individual Consumption by Purpose) in der für den VPI geltenden Fassung 1998.

1 Verbraucherpreisindex für Deutschland

1.1 Gliederung nach dem Verwendungszweck *)

Jahr Monat	Zeitungen, Bücher und Schreibwaren	Bücher	Zeitungen und Zeitschriften	Andere Druck- erzeugnisse	Schreibwaren und Zeichen- materialien	Pauschal- reisen
COICOP-VPI-Nr.	095	0951	0952	0953	0954	096
Gewichtung in %	17,56	6,29	7,76	0,93	2,58	25,93
Veränderung gegenüber dem entsprechenden Vorjahresergebnis in Prozent						
2007 JD	2,0	0,6	2,9	1,4	2,8	2,6
2008 JD	1,8	0,2	3,1	1,9	1,0	1,7
2009 JD	2,9	1,9	3,6	2,3	3,5	4,2
2010 JD						
2007 Januar	1,0	-1,6	2,9	1,0	1,8	1,2
Februar	1,2	-1,1	2,9	1,0	2,0	2,2
März	1,4	-0,7	2,8	1,1	2,3	1,9
April	1,2	-1,3	2,8	1,2	2,4	2,4
Mai	2,0	0,7	2,8	1,3	2,6	7,2
Juni	2,4	1,4	2,9	1,4	3,4	-0,1
Juli	3,0	3,1	2,9	1,2	3,7	3,0
August	2,4	1,3	3,2	1,2	3,1	3,3
September	1,8	-0,2	2,9	1,4	3,2	3,9
Oktober	2,5	1,5	3,1	1,6	3,4	1,1
November	2,3	1,7	2,9	1,7	2,4	1,2
Dezember	2,7	2,1	3,3	2,0	2,4	2,8
2008 Januar	1,9	0,8	2,7	1,9	1,7	2,4
Februar	1,8	0,2	2,9	1,7	1,7	0,9
März	1,6	-0,1	2,8	1,5	1,8	4,8
April	2,0	0,6	3,1	1,6	2,0	-7,4
Mai	1,8	-0,5	3,4	1,7	1,7	-0,1
Juni	1,6	-0,5	3,4	1,6	0,4	2,7
Juli	1,9	0,3	3,5	1,9	-0,1	1,4
August	1,9	0,8	3,3	2,0	-0,5	2,3
September	2,3	1,9	3,4	2,4	-0,1	1,0
Oktober	1,7	-0,1	3,3	2,3	0,6	1,3
November	1,7	-0,4	3,2	2,3	1,5	6,4
Dezember	1,7	-0,1	2,9	2,0	2,0	5,2
2009 Januar	2,4	1,4	3,3	2,2	2,4	4,0
Februar	2,9	2,4	3,3	2,3	2,9	5,4
März	3,1	2,2	3,7	2,5	3,2	1,8
April	3,0	2,0	3,6	2,5	3,3	16,5
Mai	2,7	1,7	3,1	2,5	3,5	5,2
Juni	2,7	1,9	3,1	2,5	3,8	3,9
Juli	2,6	1,3	3,2	2,7	3,9	4,5
August	2,9	1,9	3,3	2,5	3,9	5,1
September	3,1	2,0	3,8	2,2	3,9	3,2
Oktober	3,0	1,7	3,8	2,1	3,8	4,1
November	3,3	2,8	3,9	1,9	3,8	-0,7
Dezember	2,9	1,8	3,8	1,5	3,0	-1,1
2010 Januar	2,0	-0,8	3,6	1,2	3,0	-1,3
Februar	2,3	0,7	3,9	1,2	2,1	-1,2
März	2,1	0,6	3,5	1,2	1,3	2,4
April						
Mai						
Juni						
Juli						
August						
September						
Oktober						
November						
Dezember						

*) Abgrenzung nach der COICOP (Classification of Individual Consumption by Purpose) in der für den VPI geltenden Fassung 1998.

1 Verbraucherpreisindex für Deutschland

1.1 Gliederung nach dem Verwendungszweck *)

Jahr Monat	Bildungs- wesen	Dienstleis- tungen der Bil- dungsein- richtungen des Ele- mentar- und Pri- marbe- reichs	Dienstleis- tungen der Bil- dungsein- richtungen des Tertiär- bereichs	Dienstleis- tungen nicht ein- stufbarer Bildungs- einrich- tungen	Beher- bergungs- und Gast- stätten- dienst- leis- tungen	Verpfle- gungs- dienst- leistungen	Restau- rants, Cafés, Straßen- verkauf u.Ä.	Kantinen, Mensen	Beher- bergungs- dienstleis- tungen
COICOP-VPI-Nr.	10	101	104	105	11	111	1111	1112	112
Gewichtung in %	7,40	3,16	2,00	2,24	43,99	32,12	28,81	3,31	11,87
2005=100									
2007 JD	126,9	104,0	190,9	102,3	104,0	104,1	104,1	104,2	103,6
2008 JD	137,9	100,4	235,3	103,8	106,3	106,7	106,5	108,2	105,3
2009 JD	132,3	93,8	223,8	104,9	108,7	108,9	108,7	111,3	107,9
2010 JD									
2007 Januar	103,5	104,6	103,8	101,7	101,5	102,9	102,9	102,9	97,9
Februar	103,6	104,7	103,8	101,8	102,8	103,1	103,1	103,3	101,7
März	103,8	104,1	105,5	102,0	102,0	103,4	103,4	103,6	98,1
April	132,6	104,1	211,6	102,2	102,2	103,7	103,6	103,8	98,3
Mai	132,7	104,1	211,9	102,2	102,9	103,8	103,8	103,9	100,5
Juni	132,7	104,2	211,9	102,2	104,0	104,0	104,0	103,9	103,9
Juli	132,7	104,2	211,9	102,2	106,9	104,3	104,3	104,3	113,8
August	133,6	104,4	214,7	102,4	106,5	104,4	104,5	104,1	112,2
September	133,3	103,4	215,3	102,4	104,0	104,5	104,5	104,3	102,6
Oktober	138,2	103,5	233,3	102,5	103,1	104,7	104,7	104,8	98,6
November	138,3	103,5	233,3	102,7	103,2	105,0	105,0	105,4	98,0
Dezember	138,2	103,1	233,3	102,7	108,4	105,2	105,1	105,5	117,3
2008 Januar	138,9	103,3	235,5	102,9	103,7	105,5	105,4	106,3	98,8
Februar	139,8	103,3	238,7	103,0	105,1	105,9	105,8	107,1	102,9
März	139,9	103,3	238,9	103,1	105,5	106,0	105,9	107,1	104,1
April	140,3	103,3	239,8	103,8	103,9	106,1	106,0	107,2	97,9
Mai	140,5	103,4	239,9	104,0	105,0	106,3	106,3	107,0	101,3
Juni	140,5	103,4	239,9	104,0	106,1	106,5	106,4	107,1	105,2
Juli	140,5	103,4	239,9	104,0	109,1	106,8	106,6	108,7	115,4
August	138,2	97,3	240,8	104,1	109,0	107,0	106,7	108,9	114,4
September	137,0	95,8	239,0	104,1	106,1	107,3	107,0	109,6	103,1
Oktober	132,9	96,0	223,6	104,1	106,1	107,5	107,3	109,9	102,0
November	132,9	96,0	223,6	104,2	105,3	107,7	107,5	110,0	98,5
Dezember	132,9	96,0	223,6	104,2	111,2	107,9	107,6	109,9	120,3
2009 Januar	133,2	96,5	223,6	104,4	106,9	108,1	107,8	110,1	103,6
Februar	133,4	96,6	223,8	104,6	108,2	108,4	108,1	110,4	107,7
März	132,9	95,5	223,7	104,6	107,0	108,7	108,4	110,5	102,7
April	132,9	95,6	223,4	104,7	106,9	108,7	108,5	111,2	101,8
Mai	132,9	95,6	223,4	104,7	107,8	108,8	108,5	111,3	105,0
Juni	133,1	95,7	223,4	105,1	108,6	108,8	108,5	111,3	107,9
Juli	133,1	95,8	223,4	105,1	111,5	109,0	108,7	111,5	118,2
August	131,2	91,8	222,5	105,1	110,8	109,1	108,8	111,8	115,5
September	130,9	90,2	224,0	105,1	108,1	109,2	108,9	111,7	105,1
Oktober	131,0	90,4	224,3	105,1	107,8	109,3	109,0	111,8	103,7
November	131,3	90,8	224,8	105,1	107,0	109,4	109,2	111,6	100,4
Dezember	131,4	90,9	224,8	105,1	113,3	109,7	109,4	111,9	123,0
2010 Januar	131,2	90,2	225,4	105,2	108,5	109,8	109,5	111,9	104,9
Februar	131,6	90,6	225,7	105,4	109,1	109,8	109,5	112,0	107,1
März	131,6	90,7	225,7	105,4	109,2	109,9	109,7	112,1	107,1
April									
Mai									
Juni									
Juli									
August									
September									
Oktober									
November									
Dezember									

*) Abgrenzung nach der COICOP (Classification of Individual Consumption by Purpose) in der für den VPI geltenden Fassung 1998.

1 Verbraucherpreisindex für Deutschland

1.1 Gliederung nach dem Verwendungszweck *)

Jahr Monat	Bildungswesen	Dienstleistungen der Bildungseinrichtungen des Elementar- und Primarbereichs	Dienstleistungen der Bildungseinrichtungen des Tertiärbereichs	Dienstleistungen nicht einstuftbarer Bildungseinrichtungen	Beherbergungs- und Gaststättenleistungen	Verpflegungsleistungen	Restaurants, Cafés, Straßenverkauf u.Ä.	Kantinen, Mensen	Beherbergungsdienstleistungen
COICOP-VPI-Nr.	10	101	104	105	11	111	1111	1112	112
Gewichtung in %	7,40	3,16	2,00	2,24	43,99	32,12	28,81	3,31	11,87

Veränderung gegenüber dem entsprechenden Vorjahresergebnis in Prozent

2007 JD	25,0	2,3	87,2	1,7	2,8	2,9	2,9	3,0	2,4
2008 JD	8,7	-3,5	23,3	1,5	2,2	2,5	2,3	3,8	1,6
2009 JD	-4,1	-6,6	-4,9	1,1	2,3	2,1	2,1	2,9	2,5
2010 JD									
2007 Januar	3,3	5,2	2,4	1,5	2,4	2,4	2,5	2,2	2,6
Februar	3,2	4,9	2,2	1,5	2,3	2,4	2,5	2,4	1,6
März	3,1	3,7	3,8	1,7	2,7	2,6	2,7	2,6	2,8
April	31,7	3,7	108,1	1,8	2,8	2,9	2,8	2,8	2,9
Mai	31,6	3,7	108,2	1,6	2,9	2,8	2,8	2,8	3,3
Juni	31,5	3,8	108,4	1,4	2,4	2,9	2,8	3,0	1,2
Juli	31,3	3,4	108,2	1,4	2,8	3,1	3,1	3,3	2,1
August	31,4	2,1	110,9	1,7	2,9	3,1	3,2	3,1	2,4
September	29,8	-0,7	110,3	1,6	3,3	3,0	2,9	2,9	4,4
Oktober	34,6	-0,6	127,4	1,7	3,0	2,9	2,9	3,0	3,0
November	34,5	-0,7	127,4	1,7	2,2	3,0	3,0	3,6	-0,6
Dezember	34,4	-1,1	127,4	1,7	2,8	3,0	2,9	3,7	2,4
2008 Januar	34,2	-1,2	126,9	1,2	2,2	2,5	2,4	3,3	0,9
Februar	34,9	-1,3	130,0	1,2	2,2	2,7	2,6	3,7	1,2
März	34,8	-0,8	126,4	1,1	3,4	2,5	2,4	3,4	6,1
April	5,8	-0,8	13,3	1,6	1,7	2,3	2,3	3,3	-0,4
Mai	5,9	-0,7	13,2	1,8	2,0	2,4	2,4	3,0	0,8
Juni	5,9	-0,8	13,2	1,8	2,0	2,4	2,3	3,1	1,3
Juli	5,9	-0,8	13,2	1,8	2,1	2,4	2,2	4,2	1,4
August	3,4	-6,8	12,2	1,7	2,3	2,5	2,1	4,6	2,0
September	2,8	-7,4	11,0	1,7	2,0	2,7	2,4	5,1	0,5
Oktober	-3,8	-7,2	-4,2	1,6	2,9	2,7	2,5	4,9	3,4
November	-3,9	-7,2	-4,2	1,5	2,0	2,6	2,4	4,4	0,5
Dezember	-3,8	-6,9	-4,2	1,5	2,6	2,6	2,4	4,2	2,6
2009 Januar	-4,1	-6,6	-5,1	1,5	3,1	2,5	2,3	3,6	4,9
Februar	-4,6	-6,5	-6,2	1,6	2,9	2,4	2,2	3,1	4,7
März	-5,0	-7,6	-6,4	1,5	1,4	2,5	2,4	3,2	-1,3
April	-5,3	-7,5	-6,8	0,9	2,9	2,5	2,4	3,7	4,0
Mai	-5,4	-7,5	-6,9	0,7	2,7	2,4	2,1	4,0	3,7
Juni	-5,3	-7,4	-6,9	1,1	2,4	2,2	2,0	3,9	2,6
Juli	-5,3	-7,4	-6,9	1,1	2,2	2,1	2,0	2,6	2,4
August	-5,1	-5,7	-7,6	1,0	1,7	2,0	2,0	2,7	1,0
September	-4,5	-5,8	-6,3	1,0	1,9	1,8	1,8	1,9	1,9
Oktober	-1,4	-5,8	0,3	1,0	1,6	1,7	1,6	1,7	1,7
November	-1,2	-5,4	0,5	0,9	1,6	1,6	1,6	1,5	1,9
Dezember	-1,1	-5,3	0,5	0,9	1,9	1,7	1,7	1,8	2,2
2010 Januar	-1,5	-6,5	0,8	0,8	1,5	1,6	1,6	1,6	1,3
Februar	-1,3	-6,2	0,8	0,8	0,8	1,3	1,3	1,4	-0,6
März	-1,0	-5,0	0,9	0,8	2,1	1,1	1,2	1,4	4,3
April									
Mai									
Juni									
Juli									
August									
September									
Oktober									
November									
Dezember									

*) Abgrenzung nach der COICOP (Classification of Individual Consumption by Purpose) in der für den VPI geltenden Fassung 1998.

1 Verbraucherpreisindex für Deutschland

1.1 Gliederung nach dem Verwendungszweck *)

Jahr Monat	Andere Waren und Dienst- leis- tungen	Körper- pflege	Friseur- leistungen u.a. Dienst- leistungen für die Körper- pflege	Elektrische Geräte für die Körper- pflege	Andere Artikel und Erzeug- nisse für die Körper- pflege	Persön- liche Gebrauchs- gegen- stände, a.n.g.	Schmuck und Uhren	Andere persön- liche Gebrauchs- gegen- stände, a.n.g.	Dienstleis- tungen sozialer Einrich- tungen
COICOP-VPI-Nr.	12	121	1211	1212	1213	123	1231	1232	124
Gewichtung in %	74,47	21,54	9,58	0,49	11,47	5,82	3,02	2,80	11,81
2005=100									
2007 JD	103,7	102,9	103,5	100,7	102,4	104,1	105,1	103,0	102,4
2008 JD	105,9	104,1	104,7	102,8	103,6	107,1	108,9	105,2	102,5
2009 JD	107,5	105,0	106,2	104,0	104,0	111,5	115,6	107,0	104,0
2010 JD									
2007 Januar	102,9	102,4	102,7	100,5	102,2	102,7	103,9	101,4	101,5
Februar	103,1	102,5	102,9	100,6	102,1	103,0	104,3	101,7	101,8
März	103,5	102,4	103,2	100,7	101,7	103,3	104,5	102,0	102,1
April	103,6	102,8	103,4	100,6	102,5	103,8	104,7	102,8	102,2
Mai	103,5	102,8	103,5	100,2	102,3	103,9	104,9	102,8	102,4
Juni	103,5	102,6	103,5	100,2	102,0	103,9	105,0	102,8	102,5
Juli	103,7	102,9	103,6	100,5	102,5	104,0	105,0	103,0	102,6
August	104,0	102,9	103,6	100,5	102,4	104,1	104,9	103,2	102,6
September	104,0	103,3	103,8	100,8	102,9	104,4	105,1	103,7	102,6
Oktober	104,1	103,3	103,9	101,1	102,9	104,7	105,3	103,9	102,7
November	104,4	103,4	104,0	101,2	102,9	105,4	106,7	104,1	102,9
Dezember	104,4	103,3	104,1	101,1	102,7	105,6	106,7	104,4	103,0
2008 Januar	105,2	103,5	104,2	101,5	103,0	105,8	107,1	104,3	102,7
Februar	105,5	103,7	104,3	102,5	103,2	106,0	107,6	104,2	102,8
März	105,6	103,8	104,4	102,5	103,3	106,5	108,0	104,9	102,8
April	105,7	104,1	104,5	102,6	103,8	106,5	107,9	105,0	103,0
Mai	105,9	104,1	104,5	102,5	103,9	106,9	108,5	105,2	103,0
Juni	106,0	104,1	104,6	102,4	103,7	106,8	108,5	104,9	103,3
Juli	106,0	104,3	104,7	102,7	104,1	106,4	108,1	104,6	102,3
August	105,9	104,2	104,7	103,9	103,8	107,8	110,6	104,9	101,7
September	105,9	104,2	104,8	103,7	103,8	107,5	110,0	104,7	101,9
Oktober	106,1	104,2	105,0	103,1	103,6	108,2	110,5	105,6	102,3
November	106,2	104,3	105,1	103,1	103,7	108,3	109,7	106,8	102,3
Dezember	106,2	104,3	105,2	102,5	103,6	108,7	110,5	106,8	102,4
2009 Januar	106,7	104,7	105,5	103,7	104,0	108,4	110,3	106,2	103,2
Februar	106,8	104,7	105,7	104,0	103,8	111,4	115,5	107,1	103,0
März	106,9	104,9	105,8	103,4	104,1	111,7	116,1	107,0	103,1
April	107,1	104,9	105,9	103,6	104,1	111,9	116,2	107,2	103,5
Mai	107,3	105,1	106,1	103,3	104,3	112,3	116,7	107,6	103,5
Juni	107,3	105,1	106,3	103,5	104,2	111,6	115,4	107,4	103,6
Juli	107,5	105,1	106,4	103,4	104,0	111,4	115,6	106,8	104,2
August	107,7	105,3	106,5	104,9	104,2	112,2	116,9	107,0	104,7
September	107,7	105,2	106,6	104,6	104,1	112,3	117,1	107,0	104,9
Oktober	108,4	105,2	106,6	104,4	104,0	112,1	117,2	106,7	105,0
November	108,2	105,1	106,6	104,3	103,9	109,9	113,1	106,5	104,8
Dezember	108,4	105,1	106,8	104,4	103,8	112,2	116,8	107,1	104,9
2010 Januar	108,1	105,0	107,0	104,5	103,3	111,4	116,4	106,0	103,7
Februar	107,6	105,2	107,1	105,3	103,6	111,5	116,6	106,0	103,7
März	107,6	105,0	107,1	105,3	103,2	112,0	117,0	106,6	103,7
April									
Mai									
Juni									
Juli									
August									
September									
Oktober									
November									
Dezember									

*) Abgrenzung nach der COICOP (Classification of Individual Consumption by Purpose) in der für den VPI geltenden Fassung 1998.

1 Verbraucherpreisindex für Deutschland

1.1 Gliederung nach dem Verwendungszweck *)

Jahr Monat	Andere Waren und Dienst- leis- tungen	Körper- pflege	Friseur- leistungen u.a. Dienst- leistungen für die Körper- pflege	Elektrische Geräte für die Körper- pflege	Andere Artikel und Erzeug- nisse für die Körper- pflege	Persön- liche Gebrauchs- gegen- stände, a.n.g.	Schmuck und Uhren	Andere persön- liche Gebrauchs- gegen- stände, a.n.g.	Dienstlei- stungen sozialer Einrich- tungen
COICOP-VPI-Nr.	12	121	1211	1212	1213	123	1231	1232	124
Gewichtung in %	74,47	21,54	9,58	0,49	11,47	5,82	3,02	2,80	11,81

Veränderung gegenüber dem entsprechenden Vorjahresergebnis in Prozent

2007 JD	2,6	2,2	2,7	0,9	1,7	2,5	2,5	2,4	1,2
2008 JD	2,1	1,2	1,2	2,1	1,2	2,9	3,6	2,1	0,1
2009 JD	1,5	0,9	1,4	1,2	0,4	4,1	6,2	1,7	1,5
2010 JD									
2007 Januar	2,4	2,3	2,4	0,8	2,4	2,2	3,0	1,2	0,5
Februar	2,4	2,4	2,5	1,0	2,3	2,2	3,2	1,2	0,8
März	2,7	2,1	2,7	1,1	1,6	2,2	2,9	1,3	1,0
April	2,8	2,6	2,8	0,9	2,5	2,4	2,6	2,0	1,1
Mai	2,6	2,5	2,8	0,6	2,2	2,2	2,5	1,9	1,3
Juni	2,5	2,2	2,7	0,7	1,8	2,2	2,3	2,0	1,4
Juli	2,6	2,2	2,8	0,8	1,8	2,5	2,2	2,7	1,4
August	2,9	2,0	2,7	0,5	1,5	2,5	2,0	2,8	1,4
September	2,8	2,2	2,8	0,9	1,6	2,6	1,9	3,3	1,4
Oktober	2,9	2,0	2,8	1,1	1,3	2,7	2,1	3,3	1,4
November	2,6	2,0	2,9	1,2	1,1	3,1	3,0	3,4	1,6
Dezember	2,5	1,7	3,0	0,9	0,6	3,1	2,8	3,5	1,7
2008 Januar	2,2	1,1	1,5	1,0	0,8	3,0	3,1	2,9	1,2
Februar	2,3	1,2	1,4	1,9	1,1	2,9	3,2	2,5	1,0
März	2,0	1,4	1,2	1,8	1,6	3,1	3,3	2,8	0,7
April	2,0	1,3	1,1	2,0	1,3	2,6	3,1	2,1	0,8
Mai	2,3	1,3	1,0	2,3	1,6	2,9	3,4	2,3	0,6
Juni	2,4	1,5	1,1	2,2	1,7	2,8	3,3	2,0	0,8
Juli	2,2	1,4	1,1	2,2	1,6	2,3	3,0	1,6	-0,3
August	1,8	1,3	1,1	3,4	1,4	3,6	5,4	1,6	-0,9
September	1,8	0,9	1,0	2,9	0,9	3,0	4,7	1,0	-0,7
Oktober	1,9	0,9	1,1	2,0	0,7	3,3	4,9	1,6	-0,4
November	1,7	0,9	1,1	1,9	0,8	2,8	2,8	2,6	-0,6
Dezember	1,7	1,0	1,1	1,4	0,9	2,9	3,6	2,3	-0,6
2009 Januar	1,4	1,2	1,2	2,2	1,0	2,5	3,0	1,8	0,5
Februar	1,2	1,0	1,3	1,5	0,6	5,1	7,3	2,8	0,2
März	1,2	1,1	1,3	0,9	0,8	4,9	7,5	2,0	0,3
April	1,3	0,8	1,3	1,0	0,3	5,1	7,7	2,1	0,5
Mai	1,3	1,0	1,5	0,8	0,4	5,1	7,6	2,3	0,5
Juni	1,2	1,0	1,6	1,1	0,5	4,5	6,4	2,4	0,3
Juli	1,4	0,8	1,6	0,7	-0,1	4,7	6,9	2,1	1,9
August	1,7	1,1	1,7	1,0	0,4	4,1	5,7	2,0	2,9
September	1,7	1,0	1,7	0,9	0,3	4,5	6,5	2,2	2,9
Oktober	2,2	1,0	1,5	1,3	0,4	3,6	6,1	1,0	2,6
November	1,9	0,8	1,4	1,2	0,2	1,5	3,1	-0,3	2,4
Dezember	2,1	0,8	1,5	1,9	0,2	3,2	5,7	0,3	2,4
2010 Januar	1,3	0,3	1,4	0,8	-0,7	2,8	5,5	-0,2	0,5
Februar	0,7	0,5	1,3	1,3	-0,2	0,1	1,0	-1,0	0,7
März	0,7	0,1	1,2	1,8	-0,9	0,3	0,8	-0,4	0,6
April									
Mai									
Juni									
Juli									
August									
September									
Oktober									
November									
Dezember									

*) Abgrenzung nach der COICOP (Classification of Individual Consumption by Purpose) in der für den VPI geltenden Fassung 1998.

1 Verbraucherpreisindex für Deutschland

1.1 Gliederung nach dem Verwendungszweck *)

Jahr Monat	Versicherungs- dienst- leistungen	Versiche- rungs- dienstlei- stungen im Zusammen- hang mit der Wohnung	Versiche- rungs- dienstlei- stungen im Zusammen- hang mit der Gesundheit	Versiche- rungs- dienstlei- stungen im Zusammen- hang mit dem Verkehr	Andere Versiche- rungs- dienstlei- stungen	Finanz- dienstlei- stungen, a.n.g.	Sonstige Finanz- dienstlei- stungen, a.n.g.	Andere Dienstlei- stungen, a.n.g.
COICOP-VPI-Nr.	125	1252	1253	1254	1255	126	1262	127
Gewichtung in ‰	24,88	1,98	9,39	9,53	3,98	5,34	5,34	5,08
2005=100								
2007 JD	106,0	101,4	104,3	108,5	106,1	98,1	98,1	105,1
2008 JD	109,8	103,7	109,7	111,5	108,8	97,8	97,8	108,9
2009 JD	111,6	102,3	111,5	113,8	111,1	99,8	99,8	109,7
2010 JD								
2007 Januar	105,1	101,4	102,0	108,9	105,4	98,5	98,5	102,3
Februar	105,2	101,4	102,0	109,2	105,4	98,5	98,5	102,5
März	106,3	101,4	104,7	109,2	105,4	98,5	98,5	102,8
April	106,2	101,4	104,7	109,0	105,7	98,5	98,5	102,9
Mai	105,7	101,4	104,7	107,6	105,7	98,5	98,5	103,5
Juni	105,7	101,4	104,7	107,6	105,7	98,5	98,5	103,9
Juli	105,9	101,4	104,9	107,8	105,7	98,5	98,5	104,0
August	106,0	101,4	104,8	107,8	106,4	98,5	98,5	108,5
September	105,9	101,4	104,8	107,7	106,4	97,0	97,0	108,4
Oktober	106,1	101,4	104,8	108,2	106,4	97,5	97,5	107,8
November	106,8	101,4	104,8	109,6	107,4	97,3	97,3	107,0
Dezember	106,8	101,4	104,8	109,6	107,4	97,3	97,3	107,2
2008 Januar	108,8	104,1	108,1	110,8	107,9	98,2	98,2	107,9
Februar	109,5	103,7	109,8	111,1	107,9	97,4	97,4	108,1
März	109,5	103,7	109,8	111,1	107,9	97,3	97,3	108,4
April	109,3	103,7	109,8	110,6	107,9	97,3	97,3	108,7
Mai	109,8	103,7	109,8	111,8	107,9	97,3	97,3	108,8
Juni	109,8	103,7	109,8	111,8	107,9	97,8	97,8	109,8
Juli	109,9	103,7	109,8	111,8	108,6	98,1	98,1	109,9
August	109,9	103,7	109,8	111,8	108,6	98,0	98,0	109,9
September	109,8	103,7	109,8	111,6	108,6	98,0	98,0	109,8
Oktober	110,2	103,7	109,8	111,7	110,8	97,7	97,7	109,1
November	110,4	103,7	109,8	112,2	110,8	98,4	98,4	108,3
Dezember	110,4	103,7	109,8	112,2	110,6	98,3	98,3	108,5
2009 Januar	110,7	102,6	111,1	112,0	110,6	99,7	99,7	108,8
Februar	110,7	102,6	111,1	112,0	110,6	99,3	99,3	108,9
März	110,7	102,2	111,1	112,0	110,6	99,3	99,3	109,2
April	110,9	102,2	111,3	112,5	110,6	99,3	99,3	109,3
Mai	111,0	102,2	111,6	112,5	110,6	99,5	99,5	110,0
Juni	111,0	102,2	111,6	112,5	110,6	99,5	99,5	110,4
Juli	111,2	102,2	111,8	112,5	111,1	99,7	99,7	110,6
August	111,2	102,2	111,8	112,5	111,1	99,8	99,8	110,6
September	111,1	102,2	111,8	112,2	111,1	100,3	100,3	110,5
Oktober	113,5	102,2	111,8	118,2	112,0	100,0	100,0	110,0
November	113,5	102,2	111,8	118,2	112,0	100,8	100,8	109,3
Dezember	113,5	102,2	111,7	118,2	112,0	100,8	100,8	109,3
2010 Januar	113,9	103,0	111,2	119,3	112,4	98,2	98,2	109,9
Februar	112,3	103,0	109,6	116,9	112,4	98,2	98,2	109,9
März	112,5	103,0	110,1	116,9	112,4	96,0	96,0	110,2
April								
Mai								
Juni								
Juli								
August								
September								
Oktober								
November								
Dezember								

*) Abgrenzung nach der COICOP (Classification of Individual Consumption by Purpose) in der für den VPI geltenden Fassung 1998.

1 Verbraucherpreisindex für Deutschland

1.1 Gliederung nach dem Verwendungszweck *)

Jahr Monat	Versicherungs- dienst- leistungen	Versiche- rungs- dienstlei- stungen im Zusammen- hang mit der Wohnung	Versiche- rungs- dienstlei- stungen im Zusammen- hang mit der Gesundheit	Versiche- rungs- dienstlei- stungen im Zusammen- hang mit dem Verkehr	Andere Versiche- rungs- dienstlei- stungen	Finanz- dienstlei- stungen, a.n.g.	Sonstige Finanz- dienstlei- stungen, a.n.g.	Andere Dienstlei- stungen, a.n.g.
COICOP-VPI-Nr.	125	1252	1253	1254	1255	126	1262	127
Gewichtung in ‰	24,88	1,98	9,39	9,53	3,98	5,34	5,34	5,08
Veränderung gegenüber dem entsprechenden Vorjahresergebnis in Prozent								
2007 JD	4,0	1,7	2,1	5,5	6,1	-0,5	-0,5	4,4
2008 JD	3,6	2,3	5,2	2,8	2,5	-0,3	-0,3	3,6
2009 JD	1,6	-1,4	1,6	2,1	2,1	2,0	2,0	0,7
2010 JD								
2007 Januar	4,1	1,7	1,1	6,8	5,8	-0,8	-0,8	2,3
Februar	3,5	1,7	-0,3	7,1	5,8	-0,8	-0,8	2,4
März	4,6	1,7	2,3	7,1	5,8	0,1	0,1	2,5
April	4,5	1,7	2,3	6,8	6,1	0,1	0,1	2,5
Mai	3,9	1,7	2,3	5,2	6,1	0,1	0,1	2,5
Juni	3,9	1,7	2,3	5,2	6,1	0,1	0,1	2,6
Juli	4,1	1,7	2,5	5,4	6,1	0,1	0,1	2,6
August	4,2	1,7	2,4	5,4	6,8	0,1	0,1	7,0
September	4,2	1,7	2,4	5,4	6,8	-1,4	-1,4	6,9
Oktober	4,3	1,7	2,4	5,8	6,8	-0,9	-0,9	6,8
November	3,3	1,7	2,4	3,5	5,7	-1,1	-1,1	6,7
Dezember	3,3	1,7	2,4	3,5	5,3	-1,1	-1,1	6,9
2008 Januar	3,5	2,7	6,0	1,7	2,4	-0,3	-0,3	5,5
Februar	4,1	2,3	7,6	1,7	2,4	-1,1	-1,1	5,5
März	3,0	2,3	4,9	1,7	2,4	-1,2	-1,2	5,4
April	2,9	2,3	4,9	1,5	2,1	-1,2	-1,2	5,6
Mai	3,9	2,3	4,9	3,9	2,1	-1,2	-1,2	5,1
Juni	3,9	2,3	4,9	3,9	2,1	-0,7	-0,7	5,7
Juli	3,8	2,3	4,7	3,7	2,7	-0,4	-0,4	5,7
August	3,7	2,3	4,8	3,7	2,1	-0,5	-0,5	1,3
September	3,7	2,3	4,8	3,6	2,1	1,0	1,0	1,3
Oktober	3,9	2,3	4,8	3,2	4,1	0,2	0,2	1,2
November	3,4	2,3	4,8	2,4	3,2	1,1	1,1	1,2
Dezember	3,4	2,3	4,8	2,4	3,0	1,0	1,0	1,2
2009 Januar	1,7	-1,4	2,8	1,1	2,5	1,5	1,5	0,8
Februar	1,1	-1,1	1,2	0,8	2,5	2,0	2,0	0,7
März	1,1	-1,4	1,2	0,8	2,5	2,1	2,1	0,7
April	1,5	-1,4	1,4	1,7	2,5	2,1	2,1	0,6
Mai	1,1	-1,4	1,6	0,6	2,5	2,3	2,3	1,1
Juni	1,1	-1,4	1,6	0,6	2,5	1,7	1,7	0,5
Juli	1,2	-1,4	1,8	0,6	2,3	1,6	1,6	0,6
August	1,2	-1,4	1,8	0,6	2,3	1,8	1,8	0,6
September	1,2	-1,4	1,8	0,5	2,3	2,3	2,3	0,6
Oktober	3,0	-1,4	1,8	5,8	1,1	2,4	2,4	0,8
November	2,8	-1,4	1,8	5,3	1,1	2,4	2,4	0,9
Dezember	2,8	-1,4	1,7	5,3	1,3	2,5	2,5	0,7
2010 Januar	2,9	0,4	0,1	6,5	1,6	-1,5	-1,5	1,0
Februar	1,4	0,4	-1,4	4,4	1,6	-1,1	-1,1	0,9
März	1,6	0,8	-0,9	4,4	1,6	-3,3	-3,3	0,9
April								
Mai								
Juni								
Juli								
August								
September								
Oktober								
November								
Dezember								

*) Abgrenzung nach der COICOP (Classification of Individual Consumption by Purpose) in der für den VPI geltenden Fassung 1998.

1 Verbraucherpreisindex für Deutschland

1.2 Sondergliederungen

Jahr / Monat	Gesamtindex ohne saisonabhängige Nahrungsmittel	Saisonabhängige Nahrungsmittel (frisches Obst und Gemüse, frischer Fisch)	Gesamtindex ohne saisonabhängige Waren	Saisonabhängige Waren (Nahrungsmittel, Blumen, Kohle und leichtes Heizöl)	Gesamtindex ohne saisonabhängige Waren und Dienstleistungen	Saisonabhängige Waren und Dienstleistungen (Pauschalreisen, Ferienwohnungen u.Ä.)
Gewichtung in ‰	983,09	16,91	967,10	32,90	936,73	63,27
2005=100						
2007 JD	103,7	113,0	103,7	110,6	103,7	107,3
2008 JD	106,5	116,5	106,1	121,8	106,1	114,1
2009 JD	106,9	111,0	107,0	107,0	106,9	108,3
2010 JD						
2007 Januar	102,2	114,4	102,2	107,8	102,4	101,6
Februar	102,7	113,4	102,7	108,8	102,6	107,0
März	102,9	110,6	102,9	107,2	103,0	104,0
April	103,3	118,2	103,3	111,9	103,4	105,8
Mai	103,4	114,3	103,4	109,7	103,5	104,6
Juni	103,4	115,0	103,4	110,0	103,6	104,1
Juli	104,0	113,5	104,0	110,3	103,6	112,6
August	104,0	109,8	103,9	108,0	103,6	110,7
September	104,2	106,7	104,1	108,8	104,1	106,0
Oktober	104,4	111,0	104,2	110,8	104,4	105,4
November	104,9	114,1	104,7	116,6	104,9	106,8
Dezember	105,5	114,7	105,3	116,7	104,7	119,5
2008 Januar	105,1	119,5	104,8	119,3	105,1	108,7
Februar	105,6	115,8	105,4	118,6	105,4	112,4
März	106,1	117,2	105,8	121,4	105,8	114,2
April	105,9	118,0	105,5	122,8	105,9	108,0
Mai	106,4	121,6	105,9	129,7	106,1	114,9
Juni	106,8	120,8	106,2	131,2	106,4	116,5
Juli	107,4	120,0	106,8	131,5	106,5	124,3
August	107,2	114,4	106,7	123,3	106,4	119,8
September	107,1	112,2	106,7	121,8	106,8	113,2
Oktober	106,9	112,0	106,6	118,8	106,8	110,2
November	106,4	111,0	106,2	114,1	106,3	108,3
Dezember	106,7	115,7	106,7	109,6	106,0	118,5
2009 Januar	106,1	119,2	106,1	112,7	106,3	107,2
Februar	106,7	120,1	106,8	111,3	106,6	111,4
März	106,6	118,0	106,7	107,8	106,7	107,4
April	106,7	115,3	106,8	107,3	106,8	106,7
Mai	106,6	114,1	106,7	107,0	106,8	105,5
Juni	106,9	116,9	107,0	110,4	107,1	107,5
Juli	107,0	110,1	107,2	105,1	106,7	112,9
August	107,4	103,9	107,4	104,3	107,0	112,1
September	107,0	102,0	107,1	102,3	107,1	104,7
Oktober	107,1	101,6	107,1	103,8	107,2	104,2
November	106,9	103,5	106,9	105,1	107,1	103,4
Dezember	107,8	106,7	107,8	106,4	107,2	116,4
2010 Januar	107,0	114,6	106,9	112,7	107,1	106,8
Februar	107,3	116,9	107,3	113,9	107,2	112,0
März	107,8	122,2	107,7	118,4	107,6	114,8
April						
Mai						
Juni						
Juli						
August						
September						
Oktober						
November						
Dezember						

1 Verbraucherpreisindex für Deutschland

1.2 Sondergliederungen

Jahr Monat	Gesamtindex ohne saison- abhängige Nahrungs- mittel	Saison- abhängige Nahrungs- mittel (frisches Obst und Gemüse, frischer Fisch)	Gesamtindex ohne saison- abhängige Waren	Saison abhängige Waren (Nahrungs- mittel, Blumen, Kohle und leichtes Heizöl)	Gesamtindex ohne saison- abhängige Waren und Dienst- leistungen	Saison- abhängige Waren und Dienst- leistungen (Pauschal- reisen, Ferien- wohnungen)
Gewichtung in ‰	983,09	16,91	967,10	32,90	936,73	63,27
Veränderung gegenüber dem entsprechenden Vorjahresergebnis in Prozent						
2007 JD	2,2	5,8	2,3	3,2	2,3	2,9
2008 JD	2,7	3,1	2,3	10,1	2,3	6,3
2009 JD	0,4	-4,7	0,8	-12,2	0,8	-5,1
2010 JD						
2007 Januar	1,6	9,8	1,7	3,2	1,6	2,3
Februar	1,7	5,9	1,8	1,3	1,7	1,6
März	1,8	5,6	1,9	0,9	1,9	1,5
April	1,9	9,6	2,1	2,9	2,0	2,8
Mai	2,1	3,3	2,2	-0,5	2,0	2,8
Juni	1,9	4,1	2,0	0,0	2,1	0,1
Juli	2,0	6,0	2,1	1,9	2,1	2,6
August	2,1	4,0	2,2	0,3	2,1	1,7
September	2,8	-0,7	2,8	1,1	2,7	2,4
Oktober	2,8	7,4	2,7	5,6	2,7	3,7
November	3,2	8,0	3,2	11,2	3,0	6,6
Dezember	3,1	6,8	2,9	10,6	2,8	6,7
2008 Januar	2,8	4,5	2,5	10,7	2,6	7,0
Februar	2,8	2,1	2,6	9,0	2,7	5,0
März	3,1	6,0	2,8	13,2	2,7	9,8
April	2,5	-0,2	2,1	9,7	2,4	2,1
Mai	2,9	6,4	2,4	18,2	2,5	9,8
Juni	3,3	5,0	2,7	19,3	2,7	11,9
Juli	3,3	5,7	2,7	19,2	2,8	10,4
August	3,1	4,2	2,7	14,2	2,7	8,2
September	2,8	5,2	2,5	11,9	2,6	6,8
Oktober	2,4	0,9	2,3	7,2	2,3	4,6
November	1,4	-2,7	1,4	-2,1	1,3	1,4
Dezember	1,1	0,9	1,3	-6,1	1,2	-0,8
2009 Januar	1,0	-0,3	1,2	-5,5	1,1	-1,4
Februar	1,0	3,7	1,3	-6,2	1,1	-0,9
März	0,5	0,7	0,9	-11,2	0,9	-6,0
April	0,8	-2,3	1,2	-12,6	0,8	-1,2
Mai	0,2	-6,2	0,8	-17,5	0,7	-8,2
Juni	0,1	-3,2	0,8	-15,9	0,7	-7,7
Juli	-0,4	-8,3	0,4	-20,1	0,2	-9,2
August	0,2	-9,2	0,7	-15,4	0,6	-6,4
September	-0,1	-9,1	0,4	-16,0	0,3	-7,5
Oktober	0,2	-9,3	0,5	-12,6	0,4	-5,4
November	0,5	-6,8	0,7	-7,9	0,8	-4,5
Dezember	1,0	-7,8	1,0	-2,9	1,1	-1,8
2010 Januar	0,8	-3,9	0,8	0,0	0,8	-0,4
Februar	0,6	-2,7	0,5	2,3	0,6	0,5
März	1,1	3,6	0,9	9,8	0,8	6,9
April						
Mai						
Juni						
Juli						
August						
September						
Oktober						
November						
Dezember						

1 Verbraucherpreisindex für Deutschland

1.2 Sondergliederungen

Jahr Monat	Gesamtindex ohne adminis- trierte Preise	Adminis- trierte Preise	Gesamtindex ohne Energie und saison- abhängige Nahrungs- mittel	Gesamtindex ohne Energie und saison- abhängige Waren und Dienst- leistungen	Gesamtindex ohne Energie und administrierte Preise	Gesamtindex ohne Energie, saison- abhängige Waren und Dienst- leistungen sowie adminis- trierte Preise
Gewichtung in ‰	792,42	207,58	887,90	851,16	734,30	680,65
2005=100						
2007 JD	103,7	104,9	102,8	102,7	103,0	102,6
2008 JD	106,4	107,5	104,6	104,6	105,0	104,7
2009 JD	106,4	109,2	105,8	105,7	106,2	105,9
2010 JD						
2007 Januar	102,1	103,5	101,5	101,7	101,8	101,8
Februar	102,7	103,6	102,0	101,8	102,4	101,9
März	102,9	103,8	102,1	102,1	102,4	102,2
April	103,2	105,0	102,4	102,5	102,6	102,3
Mai	103,2	105,0	102,4	102,5	102,5	102,3
Juni	103,3	105,0	102,4	102,6	102,5	102,4
Juli	104,0	105,1	103,0	102,5	103,2	102,4
August	103,8	105,3	103,1	102,7	103,1	102,5
September	103,9	105,4	103,1	103,1	103,2	103,1
Oktober	104,2	105,6	103,3	103,5	103,5	103,4
November	104,9	105,6	103,5	103,7	103,7	103,7
Dezember	105,6	105,7	104,4	103,7	104,8	103,7
2008 Januar	105,0	106,7	103,7	103,9	103,9	103,8
Februar	105,5	106,9	104,2	104,1	104,5	104,1
März	106,2	106,9	104,5	104,4	104,8	104,4
April	105,8	107,2	104,1	104,5	104,3	104,5
Mai	106,6	107,3	104,2	104,4	104,6	104,4
Juni	106,9	107,5	104,4	104,5	104,7	104,5
Juli	107,6	107,6	104,9	104,5	105,3	104,5
August	107,2	107,7	105,0	104,7	105,4	104,8
September	107,1	107,8	104,9	105,0	105,2	105,1
Oktober	106,8	107,9	105,0	105,1	105,3	105,4
November	106,1	108,0	104,9	105,0	105,3	105,3
Dezember	106,5	108,0	105,8	105,0	106,4	105,2
2009 Januar	105,6	109,0	104,9	105,0	105,3	105,1
Februar	106,4	109,2	105,6	105,3	106,1	105,5
März	106,1	109,3	105,5	105,5	106,0	105,7
April	106,1	109,5	105,7	105,6	106,1	105,8
Mai	106,0	109,4	105,5	105,6	105,9	105,7
Juni	106,5	109,4	105,6	105,7	106,1	105,9
Juli	106,5	109,3	106,1	105,6	106,4	105,7
August	106,9	109,2	106,2	105,8	106,5	105,9
September	106,4	109,1	106,0	106,0	106,1	106,2
Oktober	106,5	109,0	106,1	106,2	106,3	106,4
November	106,3	108,9	105,9	106,0	106,0	106,2
Dezember	107,5	108,8	106,9	106,2	107,3	106,4
2010 Januar	106,6	109,1	105,7	105,9	106,1	106,1
Februar	107,1	109,0	106,2	106,0	106,7	106,3
März	107,8	109,0	106,4	106,2	107,0	106,5
April						
Mai						
Juni						
Juli						
August						
September						
Oktober						
November						
Dezember						

1 Verbraucherpreisindex für Deutschland

1.2 Sondergliederungen

Jahr Monat	Gesamtindex ohne adminis- trierte Preise	Adminis- trierte Preise	Gesamtindex ohne Energie und saison- abhängige Nahrungs- mittel	Gesamtindex ohne Energie und saison- abhängige Waren und Dienst- leistungen	Gesamtindex ohne Energie und administrierte Preise	Gesamtindex ohne Energie, saison- abhängige Waren und Dienst- leistungen sowie adminis- trierte Preise
Gewichtung in ‰	792,42	207,58	887,90	851,16	734,30	680,65
Veränderung gegenüber dem entsprechenden Vorjahresergebnis in Prozent						
2007 JD	2,2	2,9	2,1	2,0	2,1	1,9
2008 JD	2,6	2,5	1,8	1,9	1,9	2,0
2009 JD	0,0	1,6	1,1	1,1	1,1	1,1
2010 JD						
2007 Januar	1,6	2,1	1,5	1,5	1,8	1,6
Februar	1,7	2,0	1,6	1,5	1,8	1,6
März	1,9	2,2	1,6	1,6	1,9	1,7
April	1,8	3,2	1,9	1,9	2,0	1,7
Mai	1,8	3,0	2,0	1,9	1,9	1,7
Juni	1,7	3,0	1,8	1,9	1,7	1,7
Juli	1,9	3,1	2,1	1,9	2,1	1,8
August	1,9	3,2	2,3	2,2	2,1	2,0
September	2,5	3,3	2,3	2,3	2,3	2,2
Oktober	2,7	3,4	2,3	2,4	2,4	2,2
November	3,3	3,4	2,5	2,5	2,5	2,3
Dezember	3,0	3,4	2,5	2,5	2,4	2,3
2008 Januar	2,8	3,1	2,2	2,2	2,1	2,0
Februar	2,7	3,2	2,2	2,3	2,1	2,2
März	3,2	3,0	2,4	2,3	2,3	2,2
April	2,5	2,1	1,7	2,0	1,7	2,2
Mai	3,3	2,2	1,8	1,9	2,0	2,1
Juni	3,5	2,4	2,0	1,9	2,1	2,1
Juli	3,5	2,4	1,8	2,0	2,0	2,1
August	3,3	2,3	1,8	1,9	2,2	2,2
September	3,1	2,3	1,7	1,8	1,9	1,9
Oktober	2,5	2,2	1,6	1,5	1,7	1,9
November	1,1	2,3	1,4	1,3	1,5	1,5
Dezember	0,9	2,2	1,3	1,3	1,5	1,4
2009 Januar	0,6	2,2	1,2	1,1	1,3	1,3
Februar	0,9	2,2	1,3	1,2	1,5	1,3
März	-0,1	2,2	1,0	1,1	1,1	1,2
April	0,3	2,1	1,5	1,1	1,7	1,2
Mai	-0,6	2,0	1,2	1,1	1,2	1,2
Juni	-0,4	1,8	1,1	1,1	1,3	1,3
Juli	-1,0	1,6	1,1	1,1	1,0	1,1
August	-0,3	1,4	1,1	1,1	1,0	1,0
September	-0,7	1,2	1,0	1,0	0,9	1,0
Oktober	-0,3	1,0	1,0	1,0	0,9	0,9
November	0,2	0,8	1,0	1,0	0,7	0,9
Dezember	0,9	0,7	1,0	1,1	0,8	1,1
2010 Januar	0,9	0,1	0,8	0,9	0,8	1,0
Februar	0,7	-0,2	0,6	0,7	0,6	0,8
März	1,6	-0,3	0,9	0,7	0,9	0,8
April						
Mai						
Juni						
Juli						
August						
September						
Oktober						
November						
Dezember						

1 Verbraucherpreisindex für Deutschland

1.2 Sondergliederungen

Jahr Monat	Gesamtindex ohne Heizöl und Kraftstoffe	Heizöl und Kraftstoffe	Gesamtindex ohne Haushalts- energie	Haushalts- energie (Strom, Gas u.a. Brenn- stoffe)	Gesamtindex ohne Energie (Haushalts- energie und Kraftstoffe)	Energie (Haushalts- energie und Kraftstoffe)
Gewichtung in ‰	955,42	44,58	940,18	59,82	904,81	95,19
2005=100						
2007 JD	103,6	109,7	103,2	114,5	103,0	112,8
2008 JD	105,9	122,8	105,3	127,3	104,9	123,6
2009 JD	107,1	103,4	105,9	124,3	105,9	116,9
2010 JD						
2007 Januar	102,5	100,0	101,7	112,6	101,8	108,3
Februar	102,9	101,4	102,2	113,3	102,2	109,1
März	103,0	104,6	102,4	113,5	102,3	110,7
April	103,4	108,4	103,0	113,4	102,7	111,9
Mai	103,3	109,7	103,0	113,1	102,6	112,5
Juni	103,3	110,4	103,0	113,4	102,7	112,8
Juli	103,8	112,3	103,5	114,2	103,2	113,8
August	103,8	109,6	103,4	114,1	103,2	112,5
September	103,9	112,4	103,5	115,4	103,2	114,0
Oktober	104,1	111,5	103,8	115,7	103,5	113,8
November	104,3	120,8	104,2	117,8	103,7	118,2
Dezember	105,2	115,5	104,9	117,7	104,6	115,8
2008 Januar	104,8	117,1	104,3	120,8	103,9	118,4
Februar	105,3	117,6	104,8	121,7	104,4	118,8
März	105,5	123,1	105,2	123,1	104,7	121,5
April	105,2	124,4	104,9	124,8	104,3	122,6
Mai	105,5	132,9	105,4	128,0	104,6	126,9
Juni	105,6	137,2	105,6	129,7	104,7	129,3
Juli	106,1	139,3	106,1	131,5	105,2	131,0
August	106,3	129,2	105,8	129,9	105,2	127,1
September	106,2	129,0	105,7	130,9	105,1	127,9
Oktober	106,4	119,2	105,4	131,7	105,1	124,9
November	106,4	107,8	105,0	129,8	105,1	119,9
Dezember	107,3	96,5	105,6	126,2	106,0	114,8
2009 Januar	106,7	99,1	104,9	129,0	105,2	117,4
Februar	107,3	98,9	105,6	127,9	105,8	117,4
März	107,3	95,7	105,5	127,0	105,8	116,0
April	107,1	100,1	105,7	124,7	105,8	116,2
Mai	107,0	101,8	105,6	124,4	105,7	116,8
Juni	107,1	107,4	106,0	125,3	105,8	119,1
Juli	107,3	102,7	106,1	122,9	106,2	116,0
August	107,3	108,4	106,3	123,6	106,2	118,2
September	107,0	105,0	106,0	122,4	105,9	116,4
Oktober	107,0	106,5	106,1	121,9	106,0	116,2
November	106,8	108,5	105,9	121,5	105,8	116,9
Dezember	107,8	107,2	106,9	120,6	106,9	115,9
2010 Januar	106,9	112,0	106,1	122,3	105,9	118,5
Februar	107,4	109,9	106,6	121,9	106,4	117,5
März	107,6	116,6	107,1	123,2	106,7	120,6
April						
Mai						
Juni						
Juli						
August						
September						
Oktober						
November						
Dezember						

1 Verbraucherpreisindex für Deutschland

1.2 Sondergliederungen

Jahr Monat	Gesamtindex ohne Heizöl und Kraftstoffe	Heizöl und Kraftstoffe	Gesamtindex ohne Haushalts- energie	Haushalts- energie (Strom, Gas u.a. Brenn- stoffe)	Gesamtindex ohne Energie (Haushalts- energie und Kraftstoffe)	Energie (Haushalts- energie und Kraftstoffe)
Gewichtung in ‰	955,42	44,58	940,18	59,82	904,81	95,19
Veränderung gegenüber dem entsprechenden Vorjahresergebnis in Prozent						
2007 JD	2,3	2,9	2,2	3,9	2,2	4,0
2008 JD	2,2	11,9	2,0	11,2	1,8	9,6
2009 JD	1,1	-15,8	0,6	-2,4	1,0	-5,4
2010 JD						
2007 Januar	2,0	-3,9	1,5	4,5	1,7	2,0
Februar	1,9	-2,6	1,5	4,4	1,6	2,4
März	2,0	0,1	1,8	4,1	1,8	3,7
April	2,3	-1,6	2,1	3,0	2,1	1,9
Mai	2,2	-0,8	2,1	2,3	2,0	2,1
Juni	2,1	-1,2	1,9	2,3	2,0	1,8
Juli	2,3	-1,1	2,0	2,6	2,2	1,8
August	2,4	-2,4	2,1	2,2	2,3	1,1
September	2,5	7,4	2,5	4,2	2,3	5,8
Oktober	2,5	9,0	2,8	4,0	2,4	6,1
November	2,6	19,8	3,1	6,3	2,6	10,7
Dezember	2,6	15,0	2,9	6,5	2,5	8,5
2008 Januar	2,2	17,1	2,6	7,3	2,1	9,3
Februar	2,3	16,0	2,5	7,4	2,2	8,9
März	2,4	17,7	2,7	8,5	2,3	9,8
April	1,7	14,8	1,8	10,1	1,6	9,6
Mai	2,1	21,1	2,3	13,2	1,9	12,8
Juni	2,2	24,3	2,5	14,4	1,9	14,6
Juli	2,2	24,0	2,5	15,1	1,9	15,1
August	2,4	17,9	2,3	13,8	1,9	13,0
September	2,2	14,8	2,1	13,4	1,8	12,2
Oktober	2,2	6,9	1,5	13,8	1,5	9,8
November	2,0	-10,8	0,8	10,2	1,4	1,4
Dezember	2,0	-16,5	0,7	7,2	1,3	-0,9
2009 Januar	1,8	-15,4	0,6	6,8	1,3	-0,8
Februar	1,9	-15,9	0,8	5,1	1,3	-1,2
März	1,7	-22,3	0,3	3,2	1,1	-4,5
April	1,8	-19,5	0,8	-0,1	1,4	-5,2
Mai	1,4	-23,4	0,2	-2,8	1,1	-8,0
Juni	1,4	-21,7	0,4	-3,4	1,1	-7,9
Juli	1,1	-26,3	0,0	-6,5	1,0	-11,5
August	0,9	-16,1	0,5	-4,8	1,0	-7,0
September	0,8	-18,6	0,3	-6,5	0,8	-9,0
Oktober	0,6	-10,7	0,7	-7,4	0,9	-7,0
November	0,4	0,6	0,9	-6,4	0,7	-2,5
Dezember	0,5	11,1	1,2	-4,4	0,8	1,0
2010 Januar	0,2	13,0	1,1	-5,2	0,7	0,9
Februar	0,1	11,1	0,9	-4,7	0,6	0,1
März	0,3	21,8	1,5	-3,0	0,9	4,0
April						
Mai						
Juni						
Juli						
August						
September						
Oktober						
November						
Dezember						

1 Verbraucherpreisindex für Deutschland

1.2 Sondergliederungen

Jahr Monat	Gesamt- index	Waren					Dienst- leistungen	Dienst- leistungen ohne Netto- kalt- mieten
		zu- sam- men	Ver- brauchs- güter	darunter				
				Haushalts- energie (Strom, Gas u.a. Brenn- stoffe)	Gebrauchs- güter mit mittlerer Lebens- dauer	langlebige Gebrauchs- güter		
Gewichtung in ‰	1000	493,00	305,11	59,82	95,24	92,65	507,00	303,70
2005=100								
2007 JD	103,9	104,6	107,6	114,5	100,8	98,4	103,2	103,9
2008 JD	106,6	108,5	113,8	127,3	101,6	97,8	104,9	105,8
2009 JD	107,0	107,7	112,2	124,3	103,0	97,7	106,3	107,4
2010 JD								
2007 Januar	102,4	103,1	105,5	112,6	99,7	98,9	101,7	101,8
Februar	102,9	103,3	105,8	113,3	99,9	98,7	102,4	102,9
März	103,1	103,7	106,1	113,5	101,0	98,6	102,4	102,8
April	103,6	104,3	107,0	113,4	101,2	98,6	102,9	103,5
Mai	103,6	104,3	107,1	113,1	100,8	98,5	102,9	103,5
Juni	103,6	104,3	107,3	113,4	100,6	98,4	103,0	103,5
Juli	104,2	104,3	107,6	114,2	99,5	98,3	104,1	105,2
August	104,1	104,1	107,3	114,1	99,4	98,2	104,1	105,2
September	104,2	104,9	108,0	115,4	101,4	98,3	103,6	104,3
Oktober	104,5	105,5	108,7	115,7	102,3	98,2	103,5	104,0
November	105,0	106,8	110,7	117,8	102,4	98,3	103,4	103,8
Dezember	105,6	106,3	110,2	117,7	101,8	98,1	104,9	106,4
2008 Januar	105,3	106,9	111,6	120,8	100,5	98,1	103,8	104,3
Februar	105,8	107,2	111,9	121,7	101,2	98,0	104,4	105,3
März	106,3	108,0	113,0	123,1	101,9	98,0	104,7	105,7
April	106,1	108,4	113,5	124,8	101,9	98,0	103,8	104,2
Mai	106,7	109,1	114,9	128,0	101,4	97,9	104,4	105,0
Juni	107,0	109,5	115,8	129,7	100,9	97,7	104,6	105,3
Juli	107,6	109,6	116,4	131,5	99,3	97,7	105,7	107,1
August	107,3	109,0	115,0	129,9	100,5	97,7	105,7	107,0
September	107,2	109,5	115,2	130,9	102,5	97,7	105,0	105,9
Oktober	107,0	109,1	114,5	131,7	103,2	97,7	104,9	105,6
November	106,5	108,0	112,7	129,8	103,1	97,7	105,0	105,6
Dezember	106,8	107,1	111,3	126,2	102,7	97,6	106,6	108,3
2009 Januar	106,3	107,5	112,4	129,0	101,4	97,4	105,2	106,0
Februar	106,9	107,9	112,7	127,9	102,6	97,7	106,0	107,1
März	106,8	107,8	112,1	127,0	103,4	97,8	105,8	106,7
April	106,8	107,8	112,1	124,7	103,7	97,8	105,9	106,8
Mai	106,7	107,7	112,1	124,4	103,2	97,7	105,8	106,7
Juni	107,1	108,3	113,3	125,3	102,5	97,7	106,0	106,9
Juli	107,1	107,1	111,9	122,9	100,7	97,7	107,1	108,8
August	107,3	107,6	112,3	123,6	102,0	97,8	107,1	108,7
September	106,9	107,6	111,7	122,4	103,9	97,7	106,3	107,3
Oktober	107,0	107,7	111,7	121,9	104,5	97,8	106,4	107,3
November	106,9	107,6	112,0	121,5	103,5	97,4	106,1	106,9
Dezember	107,8	107,8	112,0	120,6	104,5	97,4	107,7	109,5
2010 Januar	107,1	108,0	113,3	122,3	101,8	97,3	106,2	106,9
Februar	107,5	108,2	113,2	121,9	103,0	97,2	106,8	107,7
März	108,0	109,2	114,4	123,2	103,9	97,3	106,9	107,9
April								
Mai								
Juni								
Juli								
August								
September								
Oktober								
November								
Dezember								

1 Verbraucherpreisindex für Deutschland

1.2 Sondergliederungen

Jahr Monat	Gesamt- index	Waren					Dienst- leistungen	Dienst- leistungen ohne Netto- kalt- mieten
		zu- sam- men	Verbrauchs- güter	darunter				
				Haushalts- energie (Strom, Gas u.a. Brenn- stoffe)	Gebrauchs- güter mit mittlerer Lebens- dauer	langlebige Gebrauchs- güter		
Gewichtung in ‰	1000	493,00	305,11	59,82	95,24	92,65	507,00	303,70
Veränderung gegenüber dem entsprechenden Vorjahresergebnis in Prozent								
2007 JD	2,3	2,4	3,5	3,9	1,1	-0,1	2,2	2,9
2008 JD	2,6	3,7	5,8	11,2	0,8	-0,6	1,6	1,8
2009 JD	0,4	-0,7	-1,4	-2,4	1,4	-0,1	1,3	1,5
2010 JD								
2007 Januar	1,7	1,8	2,7	4,5	0,9	-0,2	1,6	2,1
Februar	1,8	1,7	2,6	4,4	0,9	-0,6	1,7	2,2
März	2,0	1,9	2,9	4,1	0,8	-0,5	1,9	2,5
April	2,1	1,9	2,8	3,0	0,9	-0,4	2,4	3,2
Mai	2,1	1,7	2,5	2,3	0,7	-0,5	2,5	3,5
Juni	1,9	1,8	2,5	2,3	1,2	-0,3	2,1	2,7
Juli	2,1	1,9	2,6	2,6	1,2	0,0	2,3	2,9
August	2,2	1,9	2,5	2,2	1,4	0,1	2,4	3,1
September	2,7	2,8	3,9	4,2	1,5	0,4	2,5	3,3
Oktober	2,8	3,2	4,5	4,0	1,7	0,3	2,4	3,1
November	3,2	4,4	6,3	6,3	1,7	0,4	2,4	3,1
Dezember	3,1	3,8	5,7	6,5	1,1	0,4	2,3	3,2
2008 Januar	2,8	3,7	5,8	7,3	0,8	-0,8	2,1	2,5
Februar	2,8	3,8	5,8	7,4	1,3	-0,7	2,0	2,3
März	3,1	4,1	6,5	8,5	0,9	-0,6	2,2	2,8
April	2,4	3,9	6,1	10,1	0,7	-0,6	0,9	0,7
Mai	3,0	4,6	7,3	13,2	0,6	-0,6	1,5	1,4
Juni	3,3	5,0	7,9	14,4	0,3	-0,7	1,6	1,7
Juli	3,3	5,1	8,2	15,1	-0,2	-0,6	1,5	1,8
August	3,1	4,7	7,2	13,8	1,1	-0,5	1,5	1,7
September	2,9	4,4	6,7	13,4	1,1	-0,6	1,4	1,5
Oktober	2,4	3,4	5,3	13,8	0,9	-0,5	1,4	1,5
November	1,4	1,1	1,8	10,2	0,7	-0,6	1,5	1,7
Dezember	1,1	0,8	1,0	7,2	0,9	-0,5	1,6	1,8
2009 Januar	0,9	0,6	0,7	6,8	0,9	-0,7	1,3	1,6
Februar	1,0	0,7	0,7	5,1	1,4	-0,3	1,5	1,7
März	0,5	-0,2	-0,8	3,2	1,5	-0,2	1,1	0,9
April	0,7	-0,6	-1,2	-0,1	1,8	-0,2	2,0	2,5
Mai	0,0	-1,3	-2,4	-2,8	1,8	-0,2	1,3	1,6
Juni	0,1	-1,1	-2,2	-3,4	1,6	0,0	1,3	1,5
Juli	-0,5	-2,3	-3,9	-6,5	1,4	0,0	1,3	1,6
August	0,0	-1,3	-2,3	-4,8	1,5	0,1	1,3	1,6
September	-0,3	-1,7	-3,0	-6,5	1,4	0,0	1,2	1,3
Oktober	0,0	-1,3	-2,4	-7,4	1,3	0,1	1,4	1,6
November	0,4	-0,4	-0,6	-6,4	0,4	-0,3	1,0	1,2
Dezember	0,9	0,7	0,6	-4,4	1,8	-0,2	1,0	1,1
2010 Januar	0,8	0,5	0,8	-5,2	0,4	-0,1	1,0	0,8
Februar	0,6	0,3	0,4	-4,7	0,4	-0,5	0,8	0,6
März	1,1	1,3	2,1	-3,0	0,5	-0,5	1,0	1,1
April								
Mai								
Juni								
Juli								
August								
September								
Oktober								
November								
Dezember								

1 Verbraucherpreisindex für Deutschland

1.2 Sondergliederungen

Jahr Monat	Gesamt- index	Gesamt- index ohne Netto- kaltmiete und Neben- kosten	Wohnungsmiete				Woh- nungs- neben- kosten
			Netto- kalt- miete und Wohnungs- neben- kosten	Netto- kalt- miete	davon		
					Altbau- woh- nungen	Neubau- woh- nungen	
Gewichtung in ‰	1000	763,66	236,34	203,30	31,64	171,66	33,04
2005=100							
2007 JD	103,9	104,4	102,3	102,2	102,7	102,2	102,8
2008 JD	106,6	107,6	103,5	103,5	104,2	103,4	103,7
2009 JD	107,0	107,7	104,7	104,6	105,5	104,5	104,8
2010 JD							
2007 Januar	102,4	102,6	101,7	101,6	102,0	101,6	102,3
Februar	102,9	103,2	101,8	101,7	102,1	101,6	102,7
März	103,1	103,4	101,9	101,8	102,3	101,7	102,7
April	103,6	104,1	102,1	101,9	102,4	101,9	102,8
Mai	103,6	104,0	102,2	102,0	102,5	102,0	102,8
Juni	103,6	104,0	102,3	102,2	102,6	102,1	102,9
Juli	104,2	104,7	102,4	102,3	102,8	102,2	102,9
August	104,1	104,6	102,5	102,5	102,9	102,4	102,9
September	104,2	104,7	102,6	102,5	103,0	102,5	102,9
Oktober	104,5	105,0	102,7	102,6	103,1	102,6	103,0
November	105,0	105,8	102,8	102,7	103,2	102,6	103,0
Dezember	105,6	106,5	102,8	102,8	103,4	102,7	103,0
2008 Januar	105,3	106,0	103,0	103,0	103,5	102,9	103,4
Februar	105,8	106,6	103,1	103,1	103,7	103,0	103,6
März	106,3	107,3	103,2	103,2	103,8	103,1	103,6
April	106,1	106,9	103,3	103,3	103,9	103,2	103,6
Mai	106,7	107,7	103,4	103,4	104,0	103,3	103,7
Juni	107,0	108,1	103,5	103,5	104,2	103,4	103,7
Juli	107,6	108,9	103,6	103,6	104,3	103,4	103,7
August	107,3	108,4	103,7	103,7	104,4	103,5	103,7
September	107,2	108,3	103,7	103,8	104,6	103,6	103,7
Oktober	107,0	108,0	103,9	103,9	104,6	103,8	103,7
November	106,5	107,2	104,0	104,0	104,7	103,9	103,7
Dezember	106,8	107,7	104,0	104,0	104,8	103,9	103,7
2009 Januar	106,3	107,0	104,2	104,1	104,9	104,0	104,6
Februar	106,9	107,7	104,4	104,3	105,1	104,2	104,7
März	106,8	107,5	104,4	104,4	105,1	104,2	104,7
April	106,8	107,5	104,5	104,5	105,2	104,3	104,8
Mai	106,7	107,4	104,6	104,5	105,3	104,4	104,8
Juni	107,1	107,9	104,6	104,6	105,4	104,5	104,8
Juli	107,1	107,8	104,7	104,7	105,5	104,5	104,9
August	107,3	108,1	104,8	104,8	105,6	104,6	104,9
September	106,9	107,6	104,8	104,8	105,7	104,7	104,9
Oktober	107,0	107,7	104,9	104,9	105,8	104,8	104,9
November	106,9	107,4	105,0	105,0	105,9	104,9	104,9
Dezember	107,8	108,6	105,0	105,1	105,9	104,9	104,9
2010 Januar	107,1	107,7	105,3	105,2	106,1	105,0	106,1
Februar	107,5	108,1	105,5	105,3	106,3	105,2	106,4
März	108,0	108,8	105,6	105,5	106,3	105,3	106,4
April							
Mai							
Juni							
Juli							
August							
September							
Oktober							
November							
Dezember							

1 Verbraucherpreisindex für Deutschland

1.2 Sondergliederungen

Jahr Monat	Gesamt- index	Gesamt- index ohne Netto- kaltmiete und Neben- kosten	Wohnungsmiete				Woh- nungs- neben- kosten
			Netto- kalt- miete und Wohnungs- neben- kosten	Netto- kalt- miete	davon		
					Altbau- woh- nungen	Neubau- woh- nungen	
Gewichtung in ‰	1000	763,66	236,34	203,30	31,64	171,66	33,04
Veränderung gegenüber dem entsprechenden Vorjahresergebnis in Prozent							
2007 JD	2,3	2,7	1,2	1,1	1,4	1,2	1,5
2008 JD	2,6	3,1	1,2	1,3	1,5	1,2	0,9
2009 JD	0,4	0,1	1,2	1,1	1,2	1,1	1,1
2010 JD							
2007 Januar	1,7	1,9	1,0	1,0	1,3	1,0	1,2
Februar	1,8	2,0	1,0	1,0	1,3	0,9	1,6
März	2,0	2,2	1,0	1,0	1,3	0,9	1,5
April	2,1	2,5	1,2	1,0	1,3	1,1	1,6
Mai	2,1	2,4	1,2	1,0	1,3	1,1	1,6
Juni	1,9	2,1	1,2	1,2	1,3	1,1	1,6
Juli	2,1	2,3	1,2	1,2	1,4	1,1	1,5
August	2,2	2,4	1,3	1,3	1,5	1,2	1,5
September	2,7	3,1	1,3	1,2	1,5	1,3	1,5
Oktober	2,8	3,2	1,3	1,2	1,4	1,3	1,6
November	3,2	4,0	1,3	1,2	1,4	1,2	1,6
Dezember	3,1	3,7	1,3	1,2	1,5	1,2	1,6
2008 Januar	2,8	3,3	1,3	1,4	1,5	1,3	1,1
Februar	2,8	3,3	1,3	1,4	1,6	1,4	0,9
März	3,1	3,8	1,3	1,4	1,5	1,4	0,9
April	2,4	2,7	1,2	1,4	1,5	1,3	0,8
Mai	3,0	3,6	1,2	1,4	1,5	1,3	0,9
Juni	3,3	3,9	1,2	1,3	1,6	1,3	0,8
Juli	3,3	4,0	1,2	1,3	1,5	1,2	0,8
August	3,1	3,6	1,2	1,2	1,5	1,1	0,8
September	2,9	3,4	1,1	1,3	1,6	1,1	0,8
Oktober	2,4	2,9	1,2	1,3	1,5	1,2	0,7
November	1,4	1,3	1,2	1,3	1,5	1,3	0,7
Dezember	1,1	1,1	1,2	1,2	1,4	1,2	0,7
2009 Januar	0,9	0,9	1,2	1,1	1,4	1,1	1,2
Februar	1,0	1,0	1,3	1,2	1,4	1,2	1,1
März	0,5	0,2	1,2	1,2	1,3	1,1	1,1
April	0,7	0,6	1,2	1,2	1,3	1,1	1,2
Mai	0,0	-0,3	1,2	1,1	1,3	1,1	1,1
Juni	0,1	-0,2	1,1	1,1	1,2	1,1	1,1
Juli	-0,5	-1,0	1,1	1,1	1,2	1,1	1,2
August	0,0	-0,3	1,1	1,1	1,1	1,1	1,2
September	-0,3	-0,6	1,1	1,0	1,1	1,1	1,2
Oktober	0,0	-0,3	1,0	1,0	1,1	1,0	1,2
November	0,4	0,2	1,0	1,0	1,1	1,0	1,2
Dezember	0,9	0,8	1,0	1,1	1,0	1,0	1,2
2010 Januar	0,8	0,7	1,1	1,1	1,1	1,0	1,4
Februar	0,6	0,4	1,1	1,0	1,1	1,0	1,6
März	1,1	1,2	1,1	1,1	1,1	1,1	1,6
April							
Mai							
Juni							
Juli							
August							
September							
Oktober							
November							
Dezember							

1 Verbraucherpreisindex für Deutschland

1.2 Sondergliederungen

Jahr Monat	Gesamt- index	Kraftfahrer-Preisindex						
		Kraft- fahrer- Preisindex ins- gesamt	Kraftwagen insgesamt	davon		Motor- räder	Ersatz- teile, Zu- behör, Pflege- mittel	Repara- turen, Inspek- tion, Wagen- wäsche
				Neuwagen	Gebraucht- wagen			
Gewichtung in ‰	1000	122,39	36,28	32,05	4,23	1,23	7,06	22,42
2005=100								
2007 JD	103,9	107,0	105,6	105,8	103,8	105,4	105,4	106,0
2008 JD	106,6	110,3	106,4	106,4	106,5	105,7	107,6	108,7
2009 JD	107,0	107,6	106,4	106,8	103,2	108,5	110,0	112,5
2010 JD								
2007 Januar	102,4	104,0	105,1	105,3	103,3	105,3	104,5	104,9
Februar	102,9	104,4	105,1	105,3	103,9	105,3	104,8	105,2
März	103,1	105,8	105,4	105,6	104,0	105,3	105,1	106,0
April	103,6	106,8	105,5	105,6	104,2	105,3	105,1	106,0
Mai	103,6	107,3	105,5	105,7	103,9	105,3	105,3	106,1
Juni	103,6	107,4	105,6	105,9	103,5	105,3	105,2	105,7
Juli	104,2	107,8	105,6	105,9	103,0	105,3	105,5	105,7
August	104,1	107,0	105,8	106,2	103,2	105,3	105,4	105,9
September	104,2	107,5	105,8	106,1	103,5	105,3	105,5	106,1
Oktober	104,5	107,3	105,8	106,1	103,8	105,3	106,0	106,5
November	105,0	109,9	105,9	106,1	104,1	105,6	106,4	106,7
Dezember	105,6	108,2	106,0	106,2	104,6	105,6	106,4	106,8
2008 Januar	105,3	109,0	106,2	106,3	105,2	105,3	106,8	107,4
Februar	105,8	108,9	106,1	106,2	105,6	105,7	107,1	107,5
März	106,3	110,4	106,2	106,2	106,0	105,7	107,3	107,8
April	106,1	110,5	106,2	106,2	106,4	105,7	107,2	108,1
Mai	106,7	112,4	106,3	106,2	106,9	105,7	107,2	108,4
Juni	107,0	113,5	106,3	106,2	107,1	105,7	107,4	108,6
Juli	107,6	114,1	106,5	106,5	106,9	105,7	107,7	108,8
August	107,3	111,8	106,5	106,4	107,0	105,4	107,6	108,9
September	107,2	112,1	106,6	106,5	107,2	105,4	108,0	109,3
Oktober	107,0	109,5	106,6	106,5	107,4	105,6	108,2	109,6
November	106,5	106,6	106,6	106,6	106,5	106,3	108,0	110,1
Dezember	106,8	104,4	106,5	106,6	105,3	106,7	108,1	110,2
2009 Januar	106,3	105,1	106,4	106,7	104,2	107,1	108,3	110,7
Februar	106,9	105,8	106,4	106,7	104,3	107,1	109,2	111,8
März	106,8	105,4	106,6	106,9	104,3	107,1	109,5	112,2
April	106,8	106,7	106,6	106,9	104,1	107,8	110,1	112,1
Mai	106,7	107,4	106,6	106,9	104,0	108,1	110,1	112,7
Juni	107,1	108,8	106,3	106,7	102,9	108,3	110,1	112,9
Juli	107,1	107,6	106,4	106,9	103,0	109,1	110,5	113,0
August	107,3	109,0	106,4	106,9	102,9	109,1	110,2	113,0
September	106,9	108,1	106,3	106,7	103,1	108,6	110,3	112,9
Oktober	107,0	108,7	106,4	106,9	102,2	108,6	110,4	113,1
November	106,9	109,4	106,4	107,0	101,8	109,4	110,4	113,0
Dezember	107,8	109,0	106,2	106,8	101,7	111,3	110,6	112,6
2010 Januar	107,1	110,3	106,3	106,9	101,7	111,4	110,5	112,7
Februar	107,5	109,6	106,3	107,0	101,1	112,1	110,6	112,8
März	108,0	111,5	106,4	107,0	101,5	112,9	110,8	112,9
April								
Mai								
Juni								
Juli								
August								
September								
Oktober								
November								
Dezember								

1 Verbraucherpreisindex für Deutschland

1.2 Sondergliederungen

Jahr Monat	Gesamt- index	Kraftfahrer-Preisindex						
		Kraft- fahrer- Preisindex ins- gesamt	Kraftwagen insgesamt	davon		Motor- räder	Ersatz- teile, Zu- behör, Pflege- mittel	Repara- turen, Inspek- tion, Wagen- wäsche
				Neuwagen	Gebraucht- wagen			
Gewichtung in ‰	1000	122,39	36,28	32,05	4,23	1,23	7,06	22,42
Veränderung gegenüber dem entsprechenden Vorjahresergebnis in Prozent								
2007 JD	2,3	4,0	3,8	4,1	2,0	2,1	3,4	4,0
2008 JD	2,6	3,1	0,8	0,6	2,6	0,3	2,1	2,5
2009 JD	0,4	-2,4	0,0	0,4	-3,1	2,6	2,2	3,5
2010 JD								
2007 Januar	1,7	2,2	4,1	4,4	1,9	2,1	3,2	4,1
Februar	1,8	2,6	3,9	4,2	2,2	2,1	3,4	4,0
März	2,0	3,9	4,0	4,3	2,4	2,1	3,5	5,0
April	2,1	3,1	4,1	4,2	2,7	2,0	3,6	4,5
Mai	2,1	3,4	3,8	4,1	2,3	2,0	3,8	4,5
Juni	1,9	2,8	3,8	4,1	1,8	2,0	3,3	3,2
Juli	2,1	2,7	3,8	4,1	1,8	2,0	3,4	3,6
August	2,2	2,4	4,0	4,3	1,7	2,0	3,3	3,7
September	2,7	5,2	3,8	4,1	1,7	2,0	3,1	3,8
Oktober	2,8	5,6	3,7	4,0	1,8	2,0	3,5	4,0
November	3,2	7,9	3,6	3,9	1,7	2,3	3,6	4,0
Dezember	3,1	6,1	3,6	4,0	1,4	2,3	3,6	4,1
2008 Januar	2,8	4,8	1,0	0,9	1,8	0,0	2,2	2,4
Februar	2,8	4,3	1,0	0,9	1,6	0,4	2,2	2,2
März	3,1	4,3	0,8	0,6	1,9	0,4	2,1	1,7
April	2,4	3,5	0,7	0,6	2,1	0,4	2,0	2,0
Mai	3,0	4,8	0,8	0,5	2,9	0,4	1,8	2,2
Juni	3,3	5,7	0,7	0,3	3,5	0,4	2,1	2,7
Juli	3,3	5,8	0,9	0,6	3,8	0,4	2,1	2,9
August	3,1	4,5	0,7	0,2	3,7	0,1	2,1	2,8
September	2,9	4,3	0,8	0,4	3,6	0,1	2,4	3,0
Oktober	2,4	2,1	0,8	0,4	3,5	0,3	2,1	2,9
November	1,4	-3,0	0,7	0,5	2,3	0,7	1,5	3,2
Dezember	1,1	-3,5	0,5	0,4	0,7	1,0	1,6	3,2
2009 Januar	0,9	-3,6	0,2	0,4	-1,0	1,7	1,4	3,1
Februar	1,0	-2,8	0,3	0,5	-1,2	1,3	2,0	4,0
März	0,5	-4,5	0,4	0,7	-1,6	1,3	2,1	4,1
April	0,7	-3,4	0,4	0,7	-2,2	2,0	2,7	3,7
Mai	0,0	-4,4	0,3	0,7	-2,7	2,3	2,7	4,0
Juni	0,1	-4,1	0,0	0,5	-3,9	2,5	2,5	4,0
Juli	-0,5	-5,7	-0,1	0,4	-3,6	3,2	2,6	3,9
August	0,0	-2,5	-0,1	0,5	-3,8	3,5	2,4	3,8
September	-0,3	-3,6	-0,3	0,2	-3,8	3,0	2,1	3,3
Oktober	0,0	-0,7	-0,2	0,4	-4,8	2,8	2,0	3,2
November	0,4	2,6	-0,2	0,4	-4,4	2,9	2,2	2,6
Dezember	0,9	4,4	-0,3	0,2	-3,4	4,3	2,3	2,2
2010 Januar	0,8	4,9	-0,1	0,2	-2,4	4,0	2,0	1,8
Februar	0,6	3,6	-0,1	0,3	-3,1	4,7	1,3	0,9
März	1,1	5,8	-0,2	0,1	-2,7	5,4	1,2	0,6
April								
Mai								
Juni								
Juli								
August								
September								
Oktober								
November								
Dezember								

1 Verbraucherpreisindex für Deutschland

1.2 Sondergliederungen

Jahr Monat	noch: Kraftfahrer-Preisindex							
	Kraft- stoffe	davon			Garagen- miete	Fahr- schule, Führer- schein- gebühr	Kraft- fahr- zeug- ver- siche- rung	Kraft- fahr- zeug- steuer
		Normal- benzin	Super- benzin	Diesel				
Gewichtung in ‰	35,37	7,93	19,29	8,15	2,50	1,50	9,53	6,50
2005=100								
2007 JD	109,8	110,3	109,7	109,6	101,5	105,0	108,5	104,7
2008 JD	117,3	116,3	114,4	125,0	102,1	108,1	111,5	104,6
2009 JD	104,4	106,2	104,7	102,0	102,5	109,8	113,8	104,1
2010 JD								
2007 Januar	101,1	100,9	101,0	101,4	101,2	104,0	108,9	104,7
Februar	102,0	102,0	102,0	102,2	101,2	104,3	109,2	104,7
März	105,9	106,2	106,1	104,9	101,4	104,7	109,2	104,7
April	109,4	110,1	109,9	107,5	101,5	104,9	109,0	104,7
Mai	111,4	112,9	112,6	107,0	101,5	105,0	107,6	104,7
Juni	111,7	113,1	112,8	107,6	101,5	105,1	107,6	104,7
Juli	113,1	114,2	113,9	110,1	101,5	105,3	107,8	104,7
August	109,8	111,0	110,1	108,2	101,6	105,3	107,8	104,7
September	111,5	112,4	111,4	111,0	101,6	105,3	107,7	104,7
Oktober	110,5	110,9	110,0	111,3	101,6	105,4	108,2	104,7
November	118,8	118,0	116,9	123,8	101,6	105,5	109,6	104,7
Dezember	112,5	111,3	109,9	119,9	101,7	105,7	109,6	104,7
2008 Januar	114,3	114,3	112,5	118,4	101,8	106,2	110,8	104,7
Februar	114,0	113,9	112,1	118,4	101,8	107,2	111,1	104,7
März	118,9	118,2	116,3	125,4	102,1	107,3	111,1	104,7
April	119,0	118,2	116,3	126,0	102,1	107,6	110,6	104,7
Mai	125,1	123,5	121,5	135,3	102,1	107,7	111,8	104,7
Juni	128,5	126,6	124,6	139,9	102,1	107,9	111,8	104,7
Juli	130,3	128,5	126,4	141,0	102,1	108,1	111,8	104,7
August	122,3	121,3	119,4	130,2	102,2	108,4	111,8	104,7
September	122,8	122,4	120,5	128,6	102,2	108,9	111,6	104,7
Oktober	113,5	112,4	110,7	121,0	102,2	109,4	111,7	104,7
November	103,2	101,3	99,8	113,3	102,3	109,4	112,2	104,7
Dezember	95,7	94,5	93,2	102,6	102,3	109,5	112,2	103,5
2009 Januar	97,8	97,4	96,0	102,5	102,3	109,6	112,0	103,5
Februar	99,6	100,5	99,0	100,3	102,4	109,7	112,0	103,5
März	97,5	99,1	97,7	95,4	102,4	109,8	112,0	103,5
April	101,8	103,5	102,0	99,7	102,5	109,9	112,5	103,5
Mai	103,9	106,3	104,7	99,4	102,5	109,9	112,5	103,5
Juni	108,7	111,8	110,1	102,6	102,6	109,9	112,5	103,5
Juli	104,3	106,7	105,1	100,2	102,6	109,7	112,5	104,7
August	109,2	111,6	110,0	104,9	102,6	109,9	112,5	104,7
September	106,2	108,4	106,9	102,4	102,6	110,0	112,2	104,7
Oktober	106,6	108,1	106,6	105,0	102,5	109,6	118,2	104,7
November	109,0	111,0	109,4	106,3	102,6	109,7	118,2	104,7
Dezember	108,0	110,3	108,3	105,4	102,6	109,7	118,2	104,7
2010 Januar	112,1	-	112,1	110,1	102,6	109,7	119,3	104,5
Februar	110,1	-	110,5	106,7	102,7	109,9	116,9	104,5
März	116,4	-	116,7	113,3	102,8	109,9	116,9	104,5
April								
Mai								
Juni								
Juli								
August								
September								
Oktober								
November								
Dezember								

1 Verbraucherpreisindex für Deutschland

1.2 Sondergliederungen

Jahr Monat	noch: Kraftfahrer-Preisindex							
	Kraft- stoffe	davon			Garagen- miete	Fahr- schule, Führer- schein- gebühr	Kraft- fahr- zeug- ver- siche- rung	Kraft- fahr- zeug- steuer
		Normal- benzin	Super- benzin	Diesel				
Gewichtung in ‰	35,37	7,93	19,29	8,15	2,50	1,50	9,53	6,50
Veränderung gegenüber dem entsprechenden Vorjahresergebnis in Prozent								
2007 JD	4,1	4,4	3,9	4,4	1,0	3,6	5,5	3,6
2008 JD	6,8	5,4	4,3	14,1	0,6	3,0	2,8	-0,1
2009 JD	-11,0	-8,7	-8,5	-18,4	0,4	1,6	2,1	-0,5
2010 JD								
2007 Januar	-2,4	-2,8	-2,6	-1,7	0,9	3,3	6,8	3,6
Februar	-1,0	-1,1	-1,0	-0,6	0,8	3,4	7,1	3,6
März	2,7	3,4	3,3	0,4	1,0	3,8	7,1	3,6
April	0,3	0,4	0,4	0,0	1,1	3,9	6,8	3,6
Mai	1,8	2,3	2,2	0,5	1,0	3,8	5,2	3,6
Juni	0,7	1,0	1,0	-0,2	1,0	3,6	5,2	3,6
Juli	0,3	0,2	0,1	0,7	1,0	3,8	5,4	3,6
August	-0,9	-0,6	-1,3	-0,2	1,1	3,6	5,4	3,6
September	8,6	9,9	8,9	6,5	1,1	3,4	5,4	3,6
Oktober	10,0	11,1	10,1	8,4	1,0	3,5	5,8	3,6
November	18,8	18,7	17,5	21,5	1,0	3,5	3,5	3,6
Dezember	12,3	11,5	10,0	18,2	1,1	3,5	3,5	3,6
2008 Januar	13,1	13,3	11,4	16,8	0,6	2,1	1,7	0,0
Februar	11,8	11,7	9,9	15,9	0,6	2,8	1,7	0,0
März	12,3	11,3	9,6	19,5	0,7	2,5	1,7	0,0
April	8,8	7,4	5,8	17,2	0,6	2,6	1,5	0,0
Mai	12,3	9,4	7,9	26,4	0,6	2,6	3,9	0,0
Juni	15,0	11,9	10,5	30,0	0,6	2,7	3,9	0,0
Juli	15,2	12,5	11,0	28,1	0,6	2,7	3,7	0,0
August	11,4	9,3	8,4	20,3	0,6	2,9	3,7	0,0
September	10,1	8,9	8,2	15,9	0,6	3,4	3,6	0,0
Oktober	2,7	1,4	0,6	8,7	0,6	3,8	3,2	0,0
November	-13,1	-14,2	-14,6	-8,5	0,7	3,7	2,4	0,0
Dezember	-14,9	-15,1	-15,2	-14,4	0,6	3,6	2,4	-1,1
2009 Januar	-14,4	-14,8	-14,7	-13,4	0,5	3,2	1,1	-1,1
Februar	-12,6	-11,8	-11,7	-15,3	0,6	2,3	0,8	-1,1
März	-18,0	-16,2	-16,0	-23,9	0,3	2,3	0,8	-1,1
April	-14,5	-12,4	-12,3	-20,9	0,4	2,1	1,7	-1,1
Mai	-16,9	-13,9	-13,8	-26,5	0,4	2,0	0,6	-1,1
Juni	-15,4	-11,7	-11,6	-26,7	0,5	1,9	0,6	-1,1
Juli	-20,0	-17,0	-16,9	-28,9	0,5	1,5	0,6	0,0
August	-10,7	-8,0	-7,9	-19,4	0,4	1,4	0,6	0,0
September	-13,5	-11,4	-11,3	-20,4	0,4	1,0	0,5	0,0
Oktober	-6,1	-3,8	-3,7	-13,2	0,3	0,2	5,8	0,0
November	5,6	9,6	9,6	-6,2	0,3	0,3	5,3	0,0
Dezember	12,9	16,7	16,2	2,7	0,3	0,2	5,3	1,2
2010 Januar	14,6	-	16,8	7,4	0,3	0,1	6,5	1,0
Februar	10,5	-	11,6	6,4	0,3	0,2	4,4	1,0
März	19,4	-	19,4	18,8	0,4	0,1	4,4	1,0
April								
Mai								
Juni								
Juli								
August								
September								
Oktober								
November								
Dezember								

1 Verbraucherpreisindex für Deutschland

1.2 Sondergliederungen

Jahr Monat	Gesundheitspflege	davon					
		Medizinische Erzeugnisse, Geräte und Ausrüstungen	nachrichtlich		Ambulante Gesundheitsdienstleistungen	nachrichtlich	
			Gesetzliche Krankenversicherung	Private Krankenversicherung		Gesetzliche Krankenversicherung	Private Krankenversicherung
Gewichtung in ‰	40,27	17,55	14,74	6,44	16,10	6,68	9,42
2005=100							
2007 JD	101,3	103,2	103,6	101,0	101,2	102,3	100,4
2008 JD	103,0	105,4	106,3	101,0	101,7	103,5	100,4
2009 JD	104,0	107,4	108,4	101,5	102,0	103,9	100,5
2010 JD							
2007 Januar	100,9	102,1	102,4	100,7	100,6	101,1	100,3
Februar	100,9	102,4	102,7	100,8	100,7	101,2	100,3
März	101,1	102,5	102,8	100,8	101,2	102,3	100,3
April	101,2	102,6	103,0	100,9	101,2	102,4	100,3
Mai	101,2	102,7	103,0	100,9	101,2	102,4	100,3
Juni	101,3	102,9	103,3	101,0	101,2	102,4	100,3
Juli	101,5	103,5	104,0	101,0	101,3	102,5	100,4
August	101,5	103,5	103,9	100,9	101,3	102,5	100,4
September	101,4	103,4	103,8	101,0	101,3	102,5	100,4
Oktober	101,6	104,1	104,6	101,2	101,3	102,6	100,4
November	101,7	104,2	104,7	101,2	101,3	102,6	100,4
Dezember	101,6	103,9	104,4	101,2	101,3	102,7	100,4
2008 Januar	102,5	104,5	105,1	101,2	101,7	103,4	100,5
Februar	102,4	104,1	104,8	100,8	101,7	103,4	100,5
März	102,3	103,8	104,5	100,8	101,7	103,4	100,4
April	102,7	104,7	105,5	101,0	101,7	103,4	100,4
Mai	102,8	104,9	105,7	101,1	101,7	103,4	100,4
Juni	103,2	105,8	106,8	101,0	101,7	103,4	100,4
Juli	103,4	106,0	107,0	101,1	101,8	103,6	100,4
August	103,4	106,1	107,1	101,1	101,8	103,6	100,4
September	103,4	106,2	107,1	101,1	101,7	103,6	100,4
Oktober	103,3	106,0	106,9	101,1	101,8	103,7	100,5
November	103,4	106,2	107,2	101,0	101,8	103,7	100,5
Dezember	103,5	106,3	107,3	101,1	101,8	103,7	100,5
2009 Januar	103,4	106,4	107,4	100,7	101,8	103,6	100,5
Februar	103,5	106,5	107,6	101,1	101,8	103,6	100,5
März	103,6	106,8	107,8	101,2	101,8	103,6	100,5
April	104,1	107,7	108,8	101,4	102,0	104,1	100,5
Mai	104,2	107,8	108,8	101,6	102,0	104,0	100,5
Juni	104,2	107,7	108,7	101,6	102,0	103,9	100,5
Juli	104,3	107,8	108,8	101,6	102,0	104,0	100,5
August	104,2	107,8	108,7	101,7	102,0	104,0	100,6
September	104,2	107,6	108,5	101,7	102,0	104,0	100,6
Oktober	104,2	107,7	108,6	101,7	102,0	104,0	100,6
November	104,3	107,7	108,6	101,8	102,0	104,0	100,6
Dezember	104,3	107,8	108,8	101,9	102,0	104,1	100,6
2010 Januar	104,3	108,1	109,1	102,0	102,2	104,4	100,7
Februar	104,3	108,3	109,2	102,1	102,2	104,4	100,7
März	104,3	108,2	109,2	102,0	102,3	104,5	100,7
April							
Mai							
Juni							
Juli							
August							
September							
Oktober							
November							
Dezember							

1 Verbraucherpreisindex für Deutschland

1.2 Sondergliederungen

Jahr Monat	Gesundheitspflege	davon					
		Medizinische Erzeugnisse, Geräte und Ausrüstungen	nachrichtlich		Ambulante Gesundheitsdienstleistungen	nachrichtlich	
			Gesetzliche Krankenversicherung	Private Krankenversicherung		Gesetzliche Krankenversicherung	Private Krankenversicherung
Gewichtung in ‰	40,27	17,55	14,74	6,44	16,10	6,68	9,42
Veränderung gegenüber dem entsprechenden Vorjahresergebnis in Prozent							
2007 JD	0,8	2,4	2,6	1,3	0,7	1,6	0,1
2008 JD	1,7	2,1	2,6	0,0	0,5	1,2	0,0
2009 JD	1,0	1,9	2,0	0,5	0,3	0,4	0,1
2010 JD							
2007 Januar	0,5	1,5	1,8	0,7	0,3	0,6	0,1
Februar	0,5	1,7	2,0	0,8	0,3	0,6	0,1
März	0,6	1,6	1,8	0,8	0,8	1,7	0,1
April	0,8	1,6	1,8	1,1	0,9	2,1	0,1
Mai	0,7	1,7	1,8	1,2	0,8	1,9	0,1
Juni	0,8	2,1	2,2	1,4	0,8	1,8	0,1
Juli	1,1	2,8	2,9	1,7	0,8	1,8	0,1
August	1,2	3,0	2,9	1,5	0,8	1,8	0,1
September	1,0	2,8	2,8	1,6	0,7	1,6	0,1
Oktober	1,1	3,3	3,4	1,7	0,7	1,7	0,1
November	1,1	3,3	3,4	1,6	0,7	1,7	0,1
Dezember	1,1	3,2	3,3	1,7	0,7	1,8	0,1
2008 Januar	1,6	2,4	2,6	0,5	1,1	2,3	0,2
Februar	1,5	1,7	2,0	0,0	1,0	2,2	0,2
März	1,2	1,3	1,7	0,0	0,5	1,1	0,1
April	1,5	2,0	2,4	0,1	0,5	1,0	0,1
Mai	1,6	2,1	2,6	0,2	0,5	1,0	0,1
Juni	1,9	2,8	3,4	0,0	0,5	1,0	0,1
Juli	1,9	2,4	2,9	0,1	0,5	1,1	0,0
August	1,9	2,5	3,1	0,2	0,5	1,1	0,0
September	2,0	2,7	3,2	0,1	0,4	1,1	0,0
Oktober	1,7	1,8	2,2	-0,1	0,5	1,1	0,1
November	1,7	1,9	2,4	-0,2	0,5	1,1	0,1
Dezember	1,9	2,3	2,8	-0,1	0,5	1,0	0,1
2009 Januar	0,9	1,8	2,2	-0,5	0,1	0,2	0,0
Februar	1,1	2,3	2,7	0,3	0,1	0,2	0,0
März	1,3	2,9	3,2	0,4	0,1	0,2	0,1
April	1,4	2,9	3,1	0,4	0,3	0,7	0,1
Mai	1,4	2,8	2,9	0,5	0,3	0,6	0,1
Juni	1,0	1,8	1,8	0,6	0,3	0,5	0,1
Juli	0,9	1,7	1,7	0,5	0,2	0,4	0,1
August	0,8	1,6	1,5	0,6	0,2	0,4	0,2
September	0,8	1,3	1,3	0,6	0,3	0,4	0,2
Oktober	0,9	1,6	1,6	0,6	0,2	0,3	0,1
November	0,9	1,4	1,3	0,8	0,2	0,3	0,1
Dezember	0,8	1,4	1,4	0,8	0,2	0,4	0,1
2010 Januar	0,9	1,6	1,6	1,3	0,4	0,8	0,2
Februar	0,8	1,7	1,5	1,0	0,4	0,8	0,2
März	0,7	1,3	1,3	0,8	0,5	0,9	0,2
April							
Mai							
Juni							
Juli							
August							
September							
Oktober							
November							
Dezember							

1 Verbraucherpreisindex für Deutschland

1.2 Sondergliederungen

Jahr Monat	Gesund- heits- pflege	davon		
		Stationäre Gesund- heitsdienst- leistungen	nachrichtlich	
			Gesetzliche Krankenver- sicherung	Private Krankenver- sicherung
Gewichtung in ‰	40,27	6,62	2,34	4,28
2005=100				
2007 JD	101,3	96,9	100,0	95,2
2008 JD	103,0	100,0	100,0	99,9
2009 JD	104,0	100,1	100,0	100,2
2010 JD				
2007 Januar	100,9	98,3	100,0	97,4
Februar	100,9	97,5	100,0	96,1
März	101,1	97,6	100,0	96,2
April	101,2	97,6	100,0	96,2
Mai	101,2	97,2	100,0	95,6
Juni	101,3	97,1	100,0	95,6
Juli	101,5	97,0	100,0	95,3
August	101,5	96,7	100,0	94,8
September	101,4	96,6	100,0	94,8
Oktober	101,6	95,9	100,0	93,7
November	101,7	95,9	100,0	93,6
Dezember	101,6	95,8	100,0	93,6
2008 Januar	102,5	99,4	100,0	99,0
Februar	102,4	99,6	100,0	99,3
März	102,3	99,7	100,0	99,5
April	102,7	99,7	100,0	99,6
Mai	102,8	100,1	100,0	100,1
Juni	103,2	100,2	100,0	100,4
Juli	103,4	100,3	100,0	100,5
August	103,4	100,2	100,0	100,3
September	103,4	100,2	100,0	100,4
Oktober	103,3	100,0	100,0	100,1
November	103,4	100,1	100,0	100,1
Dezember	103,5	100,0	100,0	100,0
2009 Januar	103,4	99,3	100,0	99,0
Februar	103,5	99,6	100,0	99,4
März	103,6	99,7	100,0	99,5
April	104,1	99,8	100,0	99,7
Mai	104,2	99,9	100,0	99,9
Juni	104,2	100,2	100,0	100,3
Juli	104,3	100,3	100,0	100,5
August	104,2	100,4	100,0	100,7
September	104,2	100,5	100,0	100,7
Oktober	104,2	100,6	100,0	100,9
November	104,3	100,7	100,0	101,0
Dezember	104,3	100,7	100,0	101,1
2010 Januar	104,3	99,2	100,0	98,8
Februar	104,3	99,1	100,0	98,5
März	104,3	99,0	100,0	98,5
April				
Mai				
Juni				
Juli				
August				
September				
Oktober				
November				
Dezember				

1 Verbraucherpreisindex für Deutschland

1.2 Sondergliederungen

Jahr Monat	Gesund- heits- pflege	davon		
		Stationäre Gesund- heitsdienst- leistungen	nachrichtlich	
			Gesetzliche Krankenver- sicherung	Private Krankenver- sicherung
Gewichtung in ‰	40,27	6,62	2,34	4,28
Veränderung gegenüber dem entsprechenden Vorjahresergebnis in Prozent				
2007 JD	0,8	-2,8	0,0	-4,3
2008 JD	1,7	3,2	0,0	4,9
2009 JD	1,0	0,1	0,0	0,3
2010 JD				
2007 Januar	0,5	-1,9	0,0	-2,9
Februar	0,5	-2,1	0,0	-3,3
März	0,6	-2,0	0,0	-3,2
April	0,8	-1,5	0,0	-2,4
Mai	0,7	-2,5	0,0	-3,9
Juni	0,8	-2,6	0,0	-3,9
Juli	1,1	-2,6	0,0	-4,1
August	1,2	-2,8	0,0	-4,4
September	1,0	-3,2	0,0	-4,8
Oktober	1,1	-3,9	0,0	-5,9
November	1,1	-3,9	0,0	-6,0
Dezember	1,1	-4,1	0,0	-6,2
2008 Januar	1,6	1,1	0,0	1,6
Februar	1,5	2,2	0,0	3,3
März	1,2	2,2	0,0	3,4
April	1,5	2,2	0,0	3,5
Mai	1,6	3,0	0,0	4,7
Juni	1,9	3,2	0,0	5,0
Juli	1,9	3,4	0,0	5,5
August	1,9	3,6	0,0	5,8
September	2,0	3,7	0,0	5,9
Oktober	1,7	4,3	0,0	6,8
November	1,7	4,4	0,0	6,9
Dezember	1,9	4,4	0,0	6,8
2009 Januar	0,9	-0,1	0,0	0,0
Februar	1,1	0,0	0,0	0,1
März	1,3	0,0	0,0	0,0
April	1,4	0,1	0,0	0,1
Mai	1,4	-0,2	0,0	-0,2
Juni	1,0	0,0	0,0	-0,1
Juli	0,9	0,0	0,0	0,0
August	0,8	0,2	0,0	0,4
September	0,8	0,3	0,0	0,3
Oktober	0,9	0,6	0,0	0,8
November	0,9	0,6	0,0	0,9
Dezember	0,8	0,7	0,0	1,1
2010 Januar	0,9	-0,1	0,0	-0,2
Februar	0,8	-0,5	0,0	-0,9
März	0,7	-0,7	0,0	-1,0
April				
Mai				
Juni				
Juli				
August				
September				
Oktober				
November				
Dezember				

1 Verbraucherpreisindex für Deutschland

1.2 Sondergliederungen

Jahr Monat	Dienstleistungen sozialer Einrichtungen	davon					
		Dienstleistungen der Pflegeheime	nachrichtlich		Dienstleistungen ambulanter Pflegeeinrichtungen	nachrichtlich	
			Gesetzliche Pflegeversicherung	Private Pflegeversicherung		Gesetzliche Pflegeversicherung	Private Pflegeversicherung
Gewichtung in ‰	10,78	8,84	7,70	4,00	1,94	1,69	0,38
2005=100							
2007 JD	102,5	102,1	102,3	101,2	104,1	104,5	102,4
2008 JD	102,8	103,6	103,8	102,0	99,3	99,0	103,5
2009 JD	104,8	106,7	106,9	103,8	96,4	95,4	105,1
2010 JD							
2007 Januar	101,5	101,2	101,3	100,7	102,9	103,2	101,8
Februar	101,8	101,3	101,4	100,7	104,0	104,4	102,1
März	102,2	101,8	101,9	101,0	104,1	104,5	102,2
April	102,3	101,8	101,9	101,0	104,1	104,5	102,2
Mai	102,6	102,2	102,3	101,2	104,1	104,5	102,4
Juni	102,6	102,2	102,3	101,2	104,1	104,6	102,5
Juli	102,7	102,4	102,5	101,3	104,2	104,6	102,5
August	102,8	102,4	102,6	101,3	104,2	104,6	102,5
September	102,9	102,5	102,7	101,4	104,4	104,9	102,6
Oktober	102,9	102,6	102,7	101,4	104,5	104,9	102,7
November	102,9	102,6	102,8	101,5	104,4	104,8	102,7
Dezember	103,0	102,7	102,9	101,6	104,4	104,8	102,9
2008 Januar	102,8	102,7	102,8	101,5	103,7	104,1	103,1
Februar	103,0	102,8	103,0	101,6	103,8	104,2	103,1
März	103,0	102,8	102,9	101,6	103,8	104,2	103,2
April	103,1	103,0	103,1	101,7	103,9	104,3	103,3
Mai	103,2	103,0	103,2	101,7	103,8	104,2	103,3
Juni	103,5	103,3	103,5	101,9	104,3	104,7	103,5
Juli	102,4	103,9	104,1	102,1	95,5	94,7	103,4
August	102,1	103,9	104,1	102,1	94,1	93,1	103,5
September	102,3	104,1	104,4	102,3	94,1	93,1	103,6
Oktober	102,7	104,5	104,8	102,6	94,7	93,7	103,8
November	102,8	104,6	104,9	102,7	94,7	93,7	104,0
Dezember	102,9	104,7	104,9	102,4	94,7	93,7	104,0
2009 Januar	103,8	105,6	105,9	103,2	95,2	94,1	104,6
Februar	103,6	105,5	105,7	103,2	95,2	94,2	104,6
März	103,8	105,7	105,9	103,3	95,2	94,2	104,7
April	104,2	106,1	106,3	103,5	95,6	94,6	105,0
Mai	104,2	106,1	106,3	103,5	95,8	94,8	105,1
Juni	104,3	106,1	106,4	103,5	95,8	94,8	105,1
Juli	104,9	106,8	107,1	103,9	96,4	95,4	105,2
August	105,6	107,7	108,0	104,2	96,5	95,5	105,3
September	105,8	107,7	108,0	104,2	97,1	96,2	105,4
Oktober	105,8	107,7	108,1	104,2	97,1	96,3	105,4
November	105,7	107,3	107,6	104,3	98,2	97,4	105,6
Dezember	105,8	107,5	107,8	104,4	98,1	97,4	105,7
2010 Januar	104,4	107,4	107,8	104,8	90,6	88,6	106,0
Februar	104,4	107,4	107,8	104,9	90,6	88,7	106,0
März	104,4	107,4	107,8	105,0	90,9	89,0	106,1
April							
Mai							
Juni							
Juli							
August							
September							
Oktober							
November							
Dezember							

1 Verbraucherpreisindex für Deutschland

1.2 Sondergliederungen

Jahr Monat	Dienst- leistungen sozialer Ein- richtungen	davon					
		Dienst- leistungen der Pflege- heime	nachrichtlich		Dienst- leistungen ambulanter Pflegeein- richtungen	nachrichtlich	
			Gesetzliche Pflegever- sicherung	Private Pflegever- sicherung		Gesetzliche Pflegever- sicherung	Private Pflegever- sicherung
Gewichtung in ‰	10,78	8,84	7,70	4,00	1,94	1,69	0,38

Veränderung gegenüber dem entsprechenden Vorjahresergebnis in Prozent

2007 JD	1,3	1,2	1,3	0,7	1,8	2,0	1,1
2008 JD	0,3	1,5	1,5	0,8	-4,6	-5,3	1,1
2009 JD	1,9	3,0	3,0	1,8	-2,9	-3,6	1,5
2010 JD							
2007 Januar	0,5	0,4	0,4	0,2	1,0	1,1	1,1
Februar	0,7	0,5	0,5	0,2	1,8	2,1	1,1
März	1,1	1,0	1,0	0,5	2,0	2,2	1,2
April	1,2	1,0	1,0	0,5	1,9	2,1	0,9
Mai	1,5	1,3	1,4	0,7	1,8	2,0	1,1
Juni	1,5	1,3	1,4	0,7	1,8	2,0	1,2
Juli	1,4	1,4	1,4	0,7	1,8	1,9	1,1
August	1,5	1,4	1,5	0,7	1,8	1,9	1,1
September	1,6	1,5	1,6	0,8	2,0	2,2	1,2
Oktober	1,6	1,6	1,6	0,8	2,0	2,1	1,1
November	1,6	1,6	1,7	0,9	1,9	2,0	1,1
Dezember	1,8	1,7	1,9	1,1	1,9	2,0	1,3
2008 Januar	1,3	1,5	1,5	0,8	0,8	0,9	1,3
Februar	1,2	1,5	1,6	0,9	-0,2	-0,2	1,0
März	0,8	1,0	1,0	0,6	-0,3	-0,3	1,0
April	0,8	1,2	1,2	0,7	-0,2	-0,2	1,1
Mai	0,6	0,8	0,9	0,5	-0,3	-0,3	0,9
Juni	0,9	1,1	1,2	0,7	0,2	0,1	1,0
Juli	-0,3	1,5	1,6	0,8	-8,3	-9,5	0,9
August	-0,7	1,5	1,5	0,8	-9,7	-11,0	1,0
September	-0,6	1,6	1,7	0,9	-9,9	-11,2	1,0
Oktober	-0,2	1,9	2,0	1,2	-9,4	-10,7	1,1
November	-0,1	1,9	2,0	1,2	-9,3	-10,6	1,3
Dezember	-0,1	1,9	1,9	0,8	-9,3	-10,6	1,1
2009 Januar	1,0	2,8	3,0	1,7	-8,2	-9,6	1,5
Februar	0,6	2,6	2,6	1,6	-8,3	-9,6	1,5
März	0,8	2,8	2,9	1,7	-8,3	-9,6	1,5
April	1,1	3,0	3,1	1,8	-8,0	-9,3	1,6
Mai	1,0	3,0	3,0	1,8	-7,7	-9,0	1,7
Juni	0,8	2,7	2,8	1,6	-8,1	-9,5	1,5
Juli	2,4	2,8	2,9	1,8	0,9	0,7	1,7
August	3,4	3,7	3,7	2,1	2,6	2,6	1,7
September	3,4	3,5	3,4	1,9	3,2	3,3	1,7
Oktober	3,0	3,1	3,1	1,6	2,5	2,8	1,5
November	2,8	2,6	2,6	1,6	3,7	3,9	1,5
Dezember	2,8	2,7	2,8	2,0	3,6	3,9	1,6
2010 Januar	0,6	1,7	1,8	1,6	-4,8	-5,8	1,3
Februar	0,8	1,8	2,0	1,6	-4,8	-5,8	1,3
März	0,6	1,6	1,8	1,6	-4,5	-5,5	1,3
April							
Mai							
Juni							
Juli							
August							
September							
Oktober							
November							
Dezember							

2 Index der Einzelhandelspreise für Deutschland *)

2.1 Index der Einzelhandelspreise einschließlich und ohne Mehrwertsteuer

Jahr Monat	Einzelhandel und Kraftfahrzeughandel zusammen	Einzelhandel (ohne Handel mit Kraftfahrzeugen)	Kraftfahrzeughandel	Einzelhandel und Kraftfahrzeughandel zusammen	Einzelhandel (ohne Handel mit Kraftfahrzeugen)	Kraftfahrzeughandel
	einschließlich Mehrwertsteuer			ohne Mehrwertsteuer		
WZ-Nr.	47			T. a. 45 ¹⁾		
Gewichtung in ‰	1000	772,67	227,33	1000	776,48	223,52
2005=100						
2007 JD	103,2	102,6	105,5	101,2	100,8	102,8
2008 JD	105,6	105,3	106,4	103,6	103,5	103,8
2009 JD	105,5	105,2	106,8	103,5	103,3	104,1
2010 JD						
2007 Januar	102,2	101,4	105,0	100,2	99,6	102,3
Februar	102,4	101,6	105,1	100,4	99,8	102,4
März	102,6	101,9	105,2	100,6	100,1	102,6
April	103,1	102,5	105,3	101,1	100,7	102,6
Mai	103,0	102,3	105,3	101,0	100,5	102,7
Juni	103,1	102,4	105,4	101,1	100,6	102,8
Juli	102,9	102,2	105,5	100,9	100,4	102,8
August	102,8	102,0	105,7	100,8	100,2	103,0
September	103,5	102,9	105,6	101,5	101,1	102,9
Oktober	104,0	103,5	105,7	102,0	101,7	103,0
November	104,7	104,4	105,8	102,7	102,6	103,2
Dezember	104,6	104,3	105,9	102,6	102,4	103,2
2008 Januar	104,8	104,4	106,2	102,8	102,6	103,5
Februar	105,0	104,6	106,2	103,0	102,8	103,5
März	105,5	105,3	106,3	103,5	103,4	103,6
April	105,7	105,5	106,3	103,7	103,7	103,6
Mai	106,0	105,9	106,4	104,0	104,1	103,7
Juni	106,1	106,0	106,5	104,0	104,1	103,8
Juli	105,9	105,7	106,7	103,9	103,8	104,0
August	105,7	105,4	106,5	103,6	103,6	103,9
September	106,0	105,8	106,6	103,9	103,9	103,9
Oktober	105,9	105,7	106,6	103,9	103,8	103,9
November	105,4	105,1	106,6	103,4	103,2	103,9
Dezember	105,0	104,6	106,4	103,0	102,8	103,8
2009 Januar	105,0	104,6	106,5	103,0	102,8	103,8
Februar	105,5	105,2	106,6	103,5	103,3	103,9
März	105,5	105,1	106,8	103,4	103,2	104,1
April	105,7	105,3	106,9	103,6	103,4	104,2
Mai	105,6	105,2	106,9	103,5	103,3	104,3
Juni	105,8	105,6	106,7	103,8	103,7	104,0
Juli	105,1	104,5	106,9	103,0	102,6	104,2
August	105,3	104,9	106,9	103,3	103,0	104,2
September	105,6	105,2	106,7	103,5	103,3	104,1
Oktober	105,7	105,4	106,8	103,6	103,5	104,1
November	105,6	105,2	106,9	103,5	103,3	104,2
Dezember	105,9	105,6	106,7	103,8	103,7	104,1
2010 Januar	105,8	105,5	106,8	103,7	103,6	104,1
Februar	106,0	105,8	106,8	104,0	103,9	104,1
März	106,7	106,6	107,0	104,6	104,7	104,3
April						
Mai						
Juni						
Juli						
August						
September						
Oktober						
November						
Dezember						

*) Klassifikation der Wirtschaftszweige, Ausgabe 2008 (WZ 2008). - 1) 45.1 + 45.32 + 45.4

2 Index der Einzelhandelspreise für Deutschland *)

2.1 Index der Einzelhandelspreise einschließlich und ohne Mehrwertsteuer

Jahr Monat	Einzelhandel und Kraftfahrzeughandel zusammen	Einzelhandel (ohne Handel mit Kraftfahrzeugen)	Kraftfahrzeughandel	Einzelhandel und Kraftfahrzeughandel zusammen	Einzelhandel (ohne Handel mit Kraftfahrzeugen)	Kraftfahrzeughandel
	einschließlich Mehrwertsteuer			ohne Mehrwertsteuer		
WZ-Nr.	47			T. a. 45 ¹⁾		
Gewichtung in ‰	1000	772,67	227,33	1000	776,48	223,52
Veränderung gegenüber dem entsprechenden Vorjahresergebnis in Prozent						
2007 JD	2,3	1,9	3,6	0,3	0,1	1,0
2008 JD	2,3	2,6	0,9	2,4	2,7	1,0
2009 JD	-0,1	-0,1	0,4	-0,1	-0,2	0,3
2010 JD						
2007 Januar	1,9	1,3	3,9	-0,1	-0,5	1,2
Februar	1,8	1,2	3,8	-0,2	-0,6	1,1
März	1,8	1,3	3,7	-0,2	-0,5	1,2
April	2,1	1,6	3,8	0,1	-0,2	1,2
Mai	1,8	1,2	3,6	-0,2	-0,6	1,1
Juni	2,1	1,6	3,5	0,1	-0,2	1,0
Juli	2,2	1,8	3,6	0,2	0,0	1,0
August	2,1	1,7	3,7	0,1	-0,1	1,1
September	2,5	2,2	3,5	0,5	0,4	0,9
Oktober	2,9	2,7	3,5	0,9	0,9	0,9
November	3,5	3,5	3,4	1,5	1,7	0,9
Dezember	3,3	3,3	3,4	1,3	1,4	0,8
2008 Januar	2,5	3,0	1,1	2,6	3,0	1,2
Februar	2,5	3,0	1,0	2,6	3,0	1,1
März	2,8	3,3	1,0	2,9	3,3	1,0
April	2,5	2,9	0,9	2,6	3,0	1,0
Mai	2,9	3,5	1,0	3,0	3,6	1,0
Juni	2,9	3,5	1,0	2,9	3,5	1,0
Juli	2,9	3,4	1,1	3,0	3,4	1,2
August	2,8	3,3	0,8	2,8	3,4	0,9
September	2,4	2,8	0,9	2,4	2,8	1,0
Oktober	1,8	2,1	0,9	1,9	2,1	0,9
November	0,7	0,7	0,8	0,7	0,6	0,7
Dezember	0,4	0,3	0,5	0,4	0,4	0,6
2009 Januar	0,2	0,2	0,3	0,2	0,2	0,3
Februar	0,5	0,6	0,4	0,5	0,5	0,4
März	0,0	-0,2	0,5	-0,1	-0,2	0,5
April	0,0	-0,2	0,6	-0,1	-0,3	0,6
Mai	-0,4	-0,7	0,5	-0,5	-0,8	0,6
Juni	-0,3	-0,4	0,2	-0,2	-0,4	0,2
Juli	-0,8	-1,1	0,2	-0,9	-1,2	0,2
August	-0,4	-0,5	0,4	-0,3	-0,6	0,3
September	-0,4	-0,6	0,1	-0,4	-0,6	0,2
Oktober	-0,2	-0,3	0,2	-0,3	-0,3	0,2
November	0,2	0,1	0,3	0,1	0,1	0,3
Dezember	0,9	1,0	0,3	0,8	0,9	0,3
2010 Januar	0,8	0,9	0,3	0,7	0,8	0,3
Februar	0,5	0,6	0,2	0,5	0,6	0,2
März	1,1	1,4	0,2	1,2	1,5	0,2
April						
Mai						
Juni						
Juli						
August						
September						
Oktober						
November						
Dezember						

*) Klassifikation der Wirtschaftszweige, Ausgabe 2008 (WZ 2008). - 1) 45.1 + 45.32 + 45.4

2 Index der Einzelhandelspreise für Deutschland

2.2 Gliederung nach Wirtschaftszweigen *)

Jahr Monat	Einzelhandel (ohne Handel mit Kraftfahrzeugen)	davon			
		Einzelhandel mit Waren verschiedener Art ¹⁾	Einzelhandel mit Nahrungs- und Genuss- mitteln, Getränken und Tabak- waren ¹⁾	Einzelhandel mit Motoren- kraftstoffen (Tankstellen)	Einzelhandel mit Geräten der Informa- tions- und Kommunika- tionstechnik ¹⁾
WZ-Nr.	47	47.1	47.2	47.3	47.4
Gewichtung in ‰	772,67	318,22	27,89	19,46	25,75
2005=100					
2007 JD	102,6	104,8	105,7	109,4	80,4
2008 JD	105,3	108,9	109,7	116,6	72,6
2009 JD	105,2	108,8	110,6	105,0	67,9
2010 JD					
2007 Januar	101,4	103,5	104,7	101,4	84,9
Februar	101,6	103,5	104,7	102,3	83,8
März	101,9	103,6	104,6	105,8	82,7
April	102,5	104,5	105,3	109,0	82,4
Mai	102,3	104,2	105,2	110,8	81,2
Juni	102,4	104,6	105,6	111,1	80,6
Juli	102,2	104,5	105,6	112,4	79,6
August	102,0	104,4	105,5	109,5	78,9
September	102,9	104,9	105,6	111,1	78,5
Oktober	103,5	106,0	106,3	110,1	78,1
November	104,4	106,9	107,3	117,7	77,1
Dezember	104,3	107,2	107,7	112,1	76,7
2008 Januar	104,4	108,1	108,5	113,7	76,0
Februar	104,6	108,3	108,8	113,5	75,2
März	105,3	108,8	109,0	117,9	74,3
April	105,5	109,1	109,4	118,0	74,1
Mai	105,9	109,2	109,8	123,7	73,4
Juni	106,0	109,3	110,0	126,8	72,9
Juli	105,7	109,3	110,1	128,4	71,8
August	105,4	109,1	110,1	121,2	71,4
September	105,8	109,0	109,9	121,6	71,0
Oktober	105,7	109,2	110,2	113,2	70,7
November	105,1	108,7	109,9	103,9	70,0
Dezember	104,6	109,0	110,2	97,0	69,9
2009 Januar	104,6	109,3	110,6	98,9	69,5
Februar	105,2	109,6	110,9	100,6	68,8
März	105,1	109,4	110,6	98,7	68,4
April	105,3	109,3	110,5	102,6	68,7
Mai	105,2	109,0	110,3	104,5	68,3
Juni	105,6	109,6	111,3	109,0	67,7
Juli	104,5	108,5	110,7	105,0	67,4
August	104,9	108,1	110,4	109,5	67,7
September	105,2	108,1	110,4	106,8	67,5
Oktober	105,4	108,0	110,2	107,1	67,6
November	105,2	108,1	110,2	109,3	66,8
Dezember	105,6	108,6	110,5	108,4	66,5
2010 Januar	105,5	109,1	111,1	112,1	65,6
Februar	105,8	109,2	111,2	110,3	65,4
März	106,6	110,0	111,7	116,0	65,2
April					
Mai					
Juni					
Juli					
August					
September					
Oktober					
November					
Dezember					

*) Klassifikation der Wirtschaftszweige, Ausgabe 2008 (WZ 2008). - 1) In Verkaufsräumen.

2 Index der Einzelhandelspreise für Deutschland

2.2 Gliederung nach Wirtschaftszweigen *)

Jahr Monat	Einzelhandel (ohne Handel mit Kraftfahrzeugen)	davon			
		Einzelhandel mit Waren verschiedener Art ¹⁾	Einzelhandel mit Nahrungs- und Genuss- mitteln, Getränken und Tabak- waren ¹⁾	Einzelhandel mit Motoren- kraftstoffen (Tankstellen)	Einzelhandel mit Geräten der Informa- tions- und Kommunika- tionstechnik ¹⁾
WZ-Nr.	47	47.1	47.2	47.3	47.4
Gewichtung in ‰	772,67	318,22	27,89	19,46	25,75
Veränderung gegenüber dem entsprechenden Vorjahresergebnis in Prozent					
2007 JD	1,9	3,1	3,4	4,0	-11,0
2008 JD	2,6	3,9	3,8	6,6	-9,7
2009 JD	-0,1	-0,1	0,8	-9,9	-6,5
2010 JD					
2007 Januar	1,3	2,8	3,6	-1,9	-10,3
Februar	1,2	2,5	3,4	-0,6	-11,2
März	1,3	2,7	3,4	2,7	-11,6
April	1,6	3,2	3,8	0,6	-10,9
Mai	1,2	2,5	3,3	1,9	-11,8
Juni	1,6	2,9	3,5	1,0	-11,4
Juli	1,8	3,0	3,5	0,5	-11,5
August	1,7	2,9	3,3	-0,5	-11,2
September	2,2	2,8	3,0	8,2	-10,8
Oktober	2,7	3,9	3,0	9,1	-10,5
November	3,5	4,4	3,7	17,2	-10,5
Dezember	3,3	4,4	3,9	11,4	-10,0
2008 Januar	3,0	4,4	3,6	12,1	-10,5
Februar	3,0	4,6	3,9	10,9	-10,3
März	3,3	5,0	4,2	11,4	-10,2
April	2,9	4,4	3,9	8,3	-10,1
Mai	3,5	4,8	4,4	11,6	-9,6
Juni	3,5	4,5	4,2	14,1	-9,6
Juli	3,4	4,6	4,3	14,2	-9,8
August	3,3	4,5	4,4	10,7	-9,5
September	2,8	3,9	4,1	9,5	-9,6
Oktober	2,1	3,0	3,7	2,8	-9,5
November	0,7	1,7	2,4	-11,7	-9,2
Dezember	0,3	1,7	2,3	-13,5	-8,9
2009 Januar	0,2	1,1	1,9	-13,0	-8,6
Februar	0,6	1,2	1,9	-11,4	-8,5
März	-0,2	0,6	1,5	-16,3	-7,9
April	-0,2	0,2	1,0	-13,1	-7,3
Mai	-0,7	-0,2	0,5	-15,5	-6,9
Juni	-0,4	0,3	1,2	-14,0	-7,1
Juli	-1,1	-0,7	0,5	-18,2	-6,1
August	-0,5	-0,9	0,3	-9,7	-5,2
September	-0,6	-0,8	0,5	-12,2	-4,9
Oktober	-0,3	-1,1	0,0	-5,4	-4,4
November	0,1	-0,6	0,3	5,2	-4,6
Dezember	1,0	-0,4	0,3	11,8	-4,9
2010 Januar	0,9	-0,2	0,5	13,3	-5,6
Februar	0,6	-0,4	0,3	9,6	-4,9
März	1,4	0,5	1,0	17,5	-4,7
April					
Mai					
Juni					
Juli					
August					
September					
Oktober					
November					
Dezember					

*) Klassifikation der Wirtschaftszweige, Ausgabe 2008 (WZ 2008). - 1) In Verkaufsräumen.

2 Index der Einzelhandelspreise für Deutschland

2.2 Gliederung nach Wirtschaftszweigen *)

Jahr Monat	davon				
	Einzelhandel mit sonstigen Haushaltsgeräten, Textilien, Heimwerker- und Einrichtungsbedarf ¹⁾	Einzelhandel mit Verlagsprodukten, Sportausrüstungen und Spielwaren ¹⁾	Einzelhandel mit sonstigen Gütern ¹⁾	Einzelhandel an Verkaufsständen und auf Märkten	Einzelhandel, nicht in Verkaufsräumen, an Verkaufsständen oder auf Märkten
WZ-Nr.	47.5	47.6	47.7	47.8	47.9
Gewichtung in ‰	95,88	25,62	201,42	2,11	56,32
2005=100					
2007 JD	101,8	100,7	101,6	106,0	102,0
2008 JD	103,8	101,4	102,5	109,4	108,4
2009 JD	106,6	103,3	103,6	110,1	102,6
2010 JD					
2007 Januar	101,0	100,5	100,6	105,4	99,1
Februar	101,2	100,2	101,1	105,3	99,9
März	101,2	100,5	101,7	105,1	100,6
April	101,4	100,4	101,8	106,3	101,6
Mai	101,7	100,7	101,5	105,8	101,1
Juni	101,7	100,6	101,3	106,0	101,2
Juli	101,9	100,4	100,7	106,0	101,3
August	101,7	100,0	100,6	105,5	101,1
September	102,2	100,4	102,2	105,4	103,4
Oktober	102,4	101,3	102,6	106,4	103,7
November	102,7	101,3	102,9	107,3	106,0
Dezember	102,6	101,7	102,6	107,7	105,4
2008 Januar	102,7	101,6	101,7	108,8	104,9
Februar	103,0	101,1	102,0	108,6	106,0
März	103,5	101,0	102,6	108,9	107,8
April	103,6	101,1	102,8	109,1	108,8
Mai	103,6	100,9	102,8	109,6	111,4
Juni	103,5	100,6	102,4	109,8	112,4
Juli	103,6	100,7	101,3	109,9	112,0
August	103,8	100,7	101,9	109,5	109,9
September	104,1	101,5	103,2	109,3	110,5
Oktober	104,3	102,1	103,5	109,6	109,0
November	104,6	102,2	103,4	109,3	106,2
Dezember	104,7	102,7	102,9	110,1	101,9
2009 Januar	104,5	103,2	102,1	110,8	102,0
Februar	106,3	103,2	103,1	111,0	101,6
März	106,4	103,0	103,6	110,8	101,0
April	106,7	103,1	103,9	110,4	101,9
Mai	106,6	102,9	103,8	110,2	101,7
Juni	106,9	103,0	103,4	111,2	102,8
Juli	106,8	102,8	102,1	110,1	100,8
August	106,9	102,7	103,2	109,1	103,0
September	107,3	103,5	104,3	109,1	103,4
Oktober	107,3	103,9	104,8	109,0	104,6
November	106,9	104,1	104,1	109,3	104,1
Dezember	107,1	104,4	104,8	109,9	104,2
2010 Januar	106,9	103,9	103,2	111,0	104,1
Februar	107,1	104,1	104,3	111,5	104,4
März	107,3	103,7	104,9	112,3	106,4
April					
Mai					
Juni					
Juli					
August					
September					
Oktober					
November					
Dezember					

*) Klassifikation der Wirtschaftszweige, Ausgabe 2008 (WZ 2008). - 1) In Verkaufsräumen.

2 Index der Einzelhandelspreise für Deutschland

2.2 Gliederung nach Wirtschaftszweigen *)

Jahr Monat	davon				
	Einzelhandel mit sonstigen Haushaltsgeräten, Textilien, Heimwerker- und Einrichtungsbedarf ¹⁾	Einzelhandel mit Verlagsprodukten, Sportausrüstungen und Spielwaren ¹⁾	Einzelhandel mit sonstigen Gütern ¹⁾	Einzelhandel an Verkaufsständen und auf Märkten	Einzelhandel, nicht in Verkaufsräumen, an Verkaufsständen oder auf Märkten
WZ-Nr.	47.5	47.6	47.7	47.8	47.9
Gewichtung in ‰	95,88	25,62	201,42	2,11	56,32
Veränderung gegenüber dem entsprechenden Vorjahresergebnis in Prozent					
2007 JD	1,5	1,2	1,6	3,4	0,5
2008 JD	2,0	0,7	0,9	3,2	6,3
2009 JD	2,7	1,9	1,1	0,6	-5,4
2010 JD					
2007 Januar	1,1	-0,2	1,1	4,0	-1,0
Februar	1,0	0,1	1,1	3,4	-0,9
März	0,9	0,7	0,9	3,5	-1,0
April	1,0	0,7	1,2	4,1	-0,9
Mai	1,2	1,2	1,0	3,1	-1,4
Juni	1,5	1,5	1,5	3,3	-0,8
Juli	1,8	1,9	1,9	3,6	-0,4
August	1,7	1,5	1,9	3,2	-0,6
September	2,2	1,4	2,2	2,6	1,7
Oktober	2,2	2,0	2,1	3,3	2,0
November	2,0	1,7	2,3	3,8	5,2
Dezember	1,9	1,9	2,0	3,7	5,0
2008 Januar	1,7	1,1	1,1	3,2	5,9
Februar	1,8	0,9	0,9	3,1	6,1
März	2,3	0,5	0,9	3,6	7,2
April	2,2	0,7	1,0	2,6	7,1
Mai	1,9	0,2	1,3	3,6	10,2
Juni	1,8	0,0	1,1	3,6	11,1
Juli	1,7	0,3	0,6	3,7	10,6
August	2,1	0,7	1,3	3,8	8,7
September	1,9	1,1	1,0	3,7	6,9
Oktober	1,9	0,8	0,9	3,0	5,1
November	1,9	0,9	0,5	1,9	0,2
Dezember	2,0	1,0	0,3	2,2	-3,3
2009 Januar	1,8	1,6	0,4	1,8	-2,8
Februar	3,2	2,1	1,1	2,2	-4,2
März	2,8	2,0	1,0	1,7	-6,3
April	3,0	2,0	1,1	1,2	-6,3
Mai	2,9	2,0	1,0	0,5	-8,7
Juni	3,3	2,4	1,0	1,3	-8,5
Juli	3,1	2,1	0,8	0,2	-10,0
August	3,0	2,0	1,3	-0,4	-6,3
September	3,1	2,0	1,1	-0,2	-6,4
Oktober	2,9	1,8	1,3	-0,5	-4,0
November	2,2	1,9	0,7	0,0	-2,0
Dezember	2,3	1,7	1,8	-0,2	2,3
2010 Januar	2,3	0,7	1,1	0,2	2,1
Februar	0,8	0,9	1,2	0,5	2,8
März	0,8	0,7	1,3	1,4	5,3
April					
Mai					
Juni					
Juli					
August					
September					
Oktober					
November					
Dezember					

*) Klassifikation der Wirtschaftszweige, Ausgabe 2008 (WZ 2008). - 1) In Verkaufsräumen.

3 Verbraucherpreisindex und Indizes der Einzelhandelspreise für Deutschland

Jahr / Monat	Verbraucherpreisindex ¹⁾		Einzelhandel und Kraftfahrzeughandel zusammen ²⁾		Einzelhandel (ohne Handel mit Kraftfahrzeugen) WZ-Nr. 47 ³⁾		darunter Einzelhandel mit Waren verschiedener Art (in Verkaufsräumen) WZ-Nr. 47.1		Kraftfahrzeughandel Teile aus WZ-Nr. 45 ⁴⁾		
	2005 =100	% ⁵⁾	2005 =100	% ⁵⁾	2005 =100	% ⁵⁾	2005 =100	% ⁵⁾	2005 =100	% ⁵⁾	
	Gewichtung in ‰		1000		1000		772,67		318,22		227,33
1991 JD	75,9	-	89,6	-	90,3	-	89,0	-	85,4	-	
1992 JD	79,8	5,1	91,9	2,6	92,3	2,2	91,2	2,5	89,4	4,7	
1993 JD	83,3	4,4	93,9	2,2	93,8	1,6	92,4	1,3	93,2	4,3	
1994 JD	85,6	2,8	94,8	1,0	94,9	1,2	93,6	1,3	93,5	0,3	
1991 Januar	74,2	-	88,6	-	89,6	-	87,8	-	83,4	-	
Februar	74,5	-	88,8	-	89,7	-	88,1	-	83,4	-	
März	74,5	-	88,7	-	89,5	-	88,3	-	84,0	-	
April	74,8	-	88,9	-	89,7	-	88,7	-	84,8	-	
Mai	75,1	-	89,2	-	89,8	-	88,8	-	85,0	-	
Juni	75,5	-	89,4	-	90,0	-	89,1	-	85,2	-	
Juli	76,4	-	89,9	-	90,5	-	89,4	-	85,6	-	
August	76,4	-	89,8	-	90,4	-	89,1	-	85,9	-	
September	76,4	-	90,0	-	90,6	-	89,1	-	86,2	-	
Oktober	77,5	-	90,3	-	90,8	-	89,2	-	87,0	-	
November	77,9	-	90,6	-	91,2	-	90,0	-	87,1	-	
Dezember	78,0	-	90,6	-	91,2	-	90,1	-	87,2	-	
1992 Januar	78,4	5,7	90,7	2,4	91,3	1,9	90,5	3,1	87,3	4,7	
Februar	78,9	5,9	91,2	2,7	91,8	2,3	91,0	3,3	87,4	4,8	
März	79,2	6,3	91,5	3,2	91,9	2,7	91,0	3,1	88,9	5,8	
April	79,5	6,3	91,8	3,3	92,2	2,8	91,2	2,8	89,6	5,7	
Mai	79,7	6,1	92,1	3,3	92,5	3,0	91,5	3,0	89,6	5,4	
Juni	79,9	5,8	92,1	3,0	92,5	2,8	91,6	2,8	89,8	5,4	
Juli	80,2	5,0	92,0	2,3	92,4	2,1	91,4	2,2	89,9	5,0	
August	80,2	5,0	91,9	2,3	92,2	2,0	91,1	2,2	90,0	4,8	
September	80,1	4,8	92,0	2,2	92,3	1,9	91,1	2,2	90,0	4,4	
Oktober	80,2	3,5	92,1	2,0	92,5	1,9	91,1	2,1	90,0	3,4	
November	80,5	3,3	92,4	2,0	92,7	1,6	91,2	1,3	90,0	3,3	
Dezember	80,6	3,3	92,4	2,0	92,7	1,6	91,2	1,2	90,0	3,2	
1993 Januar	82,0	4,6	93,0	2,5	93,1	2,0	91,9	1,5	91,3	4,6	
Februar	82,6	4,7	93,4	2,4	93,4	1,7	92,1	1,2	92,4	5,7	
März	82,8	4,5	93,7	2,4	93,7	2,0	92,3	1,4	93,1	4,7	
April	83,1	4,5	93,9	2,3	93,8	1,7	92,5	1,4	93,3	4,1	
Mai	83,2	4,4	94,0	2,1	93,9	1,5	92,6	1,2	93,4	4,2	
Juni	83,4	4,4	94,1	2,2	93,9	1,5	92,7	1,2	93,5	4,1	
Juli	83,8	4,5	94,0	2,2	93,8	1,5	92,5	1,2	93,6	4,1	
August	83,8	4,5	93,9	2,2	93,8	1,7	92,4	1,4	93,6	4,0	
September	83,7	4,5	93,9	2,1	93,8	1,6	92,2	1,2	93,6	4,0	
Oktober	83,7	4,4	94,0	2,1	93,8	1,4	92,3	1,3	93,6	4,0	
November	83,8	4,1	94,1	1,8	94,0	1,4	92,5	1,4	93,4	3,8	
Dezember	84,0	4,2	94,2	1,9	94,0	1,4	92,5	1,4	93,5	3,9	
1994 Januar	84,5	3,0	94,3	1,4	94,3	1,3	92,7	0,9	93,6	2,5	
Februar	85,1	3,0	94,5	1,2	94,5	1,2	93,2	1,2	93,5	1,2	
März	85,2	2,9	94,5	0,9	94,6	1,0	93,4	1,2	93,5	0,4	
April	85,3	2,6	94,7	0,9	94,8	1,1	93,6	1,2	93,5	0,2	
Mai	85,6	2,9	94,8	0,9	95,0	1,2	93,8	1,3	93,5	0,1	
Juni	85,7	2,8	94,9	0,9	95,0	1,2	93,9	1,3	93,5	0,0	
Juli	85,9	2,5	94,8	0,9	94,9	1,2	93,8	1,4	93,5	-0,1	
August	86,1	2,7	94,8	1,0	94,9	1,2	93,7	1,4	93,5	-0,1	
September	85,9	2,6	94,9	1,1	95,0	1,3	93,9	1,8	93,5	-0,1	
Oktober	85,8	2,5	94,9	1,0	95,1	1,4	93,9	1,7	93,3	-0,3	
November	85,9	2,5	94,9	0,9	95,1	1,2	93,8	1,4	93,3	-0,1	
Dezember	86,1	2,5	95,0	0,8	95,2	1,3	93,9	1,5	93,7	0,2	

1) Frühere Bezeichnung: Preisindex für die Lebenshaltung. - 2) Frühere Bezeichnung: Einzelhandel und Kraftfahrzeughandel, Tankstellen zusammen. -

3) Einschließlich Tankstellen, die Werte vor Januar 2005 wurden neu berechnet. - 4) WZ-Nr. 45.1 + 45.32 + 45.4; Ohne Tankstellen, die Werte vor Januar 2005 wurden neu berechnet. - 5) Veränderung zum Vorjahresergebnis.

3 Verbraucherpreisindex und Indizes der Einzelhandelspreise für Deutschland

Jahr / Monat	Verbraucherpreisindex ¹⁾		Einzelhandel und Kraftfahrzeughandel zusammen ²⁾		Einzelhandel (ohne Handel mit Kraftfahrzeugen) WZ-Nr. 47 ³⁾		darunter Einzelhandel mit Waren verschiedener Art (in Verkaufsräumen) WZ-Nr. 47.1		Kraftfahrzeughandel Teile aus WZ-Nr. 45 ⁴⁾		
	2005 =100	% ⁵⁾	2005 =100	% ⁵⁾	2005 =100	% ⁵⁾	2005 =100	% ⁵⁾	2005 =100	% ⁵⁾	
	Gewichtung in ‰		1000		1000		772,67		318,22		227,33
1995 JD	87,1	1,8	95,4	0,6	95,4	0,5	94,5	1,0	94,6	1,2	
1996 JD	88,3	1,4	96,2	0,8	96,1	0,7	94,9	0,4	95,4	0,8	
1997 JD	90,0	1,9	96,7	0,5	96,8	0,7	95,9	1,1	95,3	-0,1	
1998 JD	90,9	1,0	97,1	0,4	97,0	0,2	96,6	0,7	96,4	1,2	
1995 Januar	86,4	2,2	95,2	1,0	95,3	1,1	94,4	1,8	94,1	0,5	
Februar	86,9	2,1	95,4	1,0	95,5	1,1	94,6	1,5	94,1	0,6	
März	86,9	2,0	95,4	1,0	95,4	0,8	94,6	1,3	94,2	0,7	
April	87,0	2,0	95,5	0,8	95,5	0,7	94,7	1,2	94,2	0,7	
Mai	87,0	1,6	95,6	0,8	95,6	0,6	94,9	1,2	94,6	1,2	
Juni	87,1	1,6	95,6	0,7	95,6	0,6	94,8	1,0	94,7	1,3	
Juli	87,3	1,6	95,4	0,6	95,4	0,5	94,6	0,9	94,7	1,3	
August	87,3	1,4	95,2	0,4	95,3	0,4	94,2	0,5	94,7	1,3	
September	87,3	1,6	95,3	0,4	95,3	0,3	94,2	0,3	94,8	1,4	
Oktober	87,1	1,5	95,3	0,4	95,3	0,2	94,1	0,2	94,8	1,6	
November	87,1	1,4	95,4	0,5	95,3	0,2	94,1	0,3	94,8	1,6	
Dezember	87,4	1,5	95,5	0,5	95,4	0,2	94,2	0,3	95,1	1,5	
1996 Januar	87,6	1,4	95,8	0,6	95,7	0,4	94,6	0,2	95,4	1,4	
Februar	88,1	1,4	96,1	0,7	96,0	0,5	94,9	0,3	95,6	1,6	
März	88,2	1,5	96,2	0,8	96,2	0,8	95,1	0,5	95,6	1,5	
April	88,2	1,4	96,4	0,9	96,3	0,8	95,3	0,6	95,5	1,4	
Mai	88,3	1,5	96,2	0,6	96,2	0,6	95,2	0,3	95,6	1,1	
Juni	88,4	1,5	96,2	0,6	96,1	0,5	95,2	0,4	95,5	0,8	
Juli	88,5	1,4	96,2	0,8	96,1	0,7	95,2	0,6	95,5	0,8	
August	88,5	1,4	96,0	0,8	96,0	0,7	94,8	0,6	95,5	0,8	
September	88,5	1,4	96,1	0,8	96,1	0,8	94,6	0,4	95,4	0,6	
Oktober	88,5	1,6	96,3	1,0	96,3	1,0	94,6	0,5	95,4	0,6	
November	88,4	1,5	96,2	0,8	96,2	0,9	94,7	0,6	95,0	0,2	
Dezember	88,7	1,5	96,3	0,8	96,3	0,9	94,8	0,6	95,0	-0,1	
1997 Januar	89,4	2,1	96,7	0,9	96,9	1,3	95,4	0,8	95,0	-0,4	
Februar	89,6	1,7	96,6	0,5	96,7	0,7	95,5	0,6	95,0	-0,6	
März	89,6	1,6	96,4	0,2	96,5	0,3	95,3	0,2	94,9	-0,7	
April	89,4	1,4	96,4	0,0	96,6	0,3	95,6	0,3	94,9	-0,6	
Mai	89,7	1,6	96,7	0,5	96,7	0,5	96,0	0,8	95,3	-0,3	
Juni	89,8	1,6	96,7	0,5	96,8	0,7	96,3	1,2	95,4	-0,1	
Juli	90,5	2,3	96,7	0,5	96,7	0,6	96,2	1,1	95,6	0,1	
August	90,6	2,4	96,7	0,7	96,7	0,7	96,0	1,3	95,6	0,1	
September	90,4	2,1	96,7	0,6	96,7	0,6	96,0	1,5	95,5	0,1	
Oktober	90,3	2,0	96,8	0,5	96,9	0,6	96,0	1,5	95,4	0,0	
November	90,3	2,1	96,8	0,6	96,9	0,7	96,1	1,5	95,4	0,4	
Dezember	90,5	2,0	96,9	0,6	97,0	0,7	96,2	1,5	95,4	0,4	
1998 Januar	90,5	1,2	96,9	0,2	97,0	0,1	96,6	1,3	95,4	0,4	
Februar	90,7	1,2	96,9	0,3	97,0	0,3	96,6	1,2	95,4	0,4	
März	90,6	1,1	96,8	0,4	96,9	0,4	96,5	1,3	95,3	0,4	
April	90,7	1,5	97,2	0,8	97,2	0,6	96,7	1,2	96,1	1,3	
Mai	90,9	1,3	97,4	0,7	97,5	0,8	97,1	1,1	96,4	1,2	
Juni	91,0	1,3	97,5	0,8	97,4	0,6	97,2	0,9	96,7	1,4	
Juli	91,3	0,9	97,3	0,6	97,1	0,4	96,9	0,7	96,9	1,4	
August	91,1	0,6	97,0	0,3	96,9	0,2	96,6	0,6	96,9	1,4	
September	90,9	0,6	97,1	0,4	96,9	0,2	96,4	0,4	97,0	1,6	
Oktober	90,8	0,6	97,0	0,2	96,8	-0,1	96,2	0,2	97,0	1,7	
November	90,8	0,6	97,1	0,3	96,9	0,0	96,3	0,2	97,0	1,7	
Dezember	90,9	0,4	97,0	0,1	96,8	-0,2	96,3	0,1	97,0	1,7	

1) Frühere Bezeichnung: Preisindex für die Lebenshaltung. - 2) Frühere Bezeichnung: Einzelhandel und Kraftfahrzeughandel, Tankstellen zusammen. -

3) Einschließlich Tankstellen, die Werte vor Januar 2005 wurden neu berechnet. - 4) WZ-Nr. 45.1 + 45.32 + 45.4; Ohne Tankstellen, die Werte vor Januar 2005 wurden neu berechnet. - 5) Veränderung zum Vorjahresergebnis.

3 Verbraucherpreisindex und Indizes der Einzelhandelspreise für Deutschland

Jahr / Monat	Verbraucherpreisindex ¹⁾		Einzelhandel und Kraftfahrzeughandel zusammen ²⁾		Einzelhandel (ohne Handel mit Kraftfahrzeugen) WZ-Nr. 47 ³⁾		darunter Einzelhandel mit Waren verschiedener Art (in Verkaufsräumen) WZ-Nr. 47.1		Kraftfahrzeughandel Teile aus WZ-Nr. 45 ⁴⁾	
	2005 =100	% ⁵⁾	2005 =100	% ⁵⁾	2005 =100	% ⁵⁾	2005 =100	% ⁵⁾	2005 =100	% ⁵⁾
	Gewichtung in ‰		1000		772,67		318,22		227,33	
1999 JD	91,4	0,6	97,3	0,2	97,1	0,1	96,0	-0,6	97,2	0,8
2000 JD	92,7	1,4	97,4	0,1	97,6	0,5	95,5	-0,5	96,3	-0,9
2001 JD	94,5	1,9	98,4	1,0	98,9	1,3	98,1	2,7	96,6	0,3
2002 JD	95,9	1,5	99,1	0,7	99,5	0,6	99,1	1,0	97,6	1,0
1999 Januar	90,7	0,2	97,1	0,2	97,0	0,0	96,6	0,0	96,7	1,4
Februar	90,9	0,2	97,0	0,1	96,9	-0,1	96,5	-0,1	96,9	1,6
März	90,9	0,3	97,2	0,4	97,1	0,2	96,5	0,0	97,0	1,8
April	91,3	0,7	97,5	0,3	97,4	0,2	96,6	-0,1	97,0	0,9
Mai	91,3	0,4	97,4	0,0	97,3	-0,2	96,5	-0,6	96,9	0,5
Juni	91,4	0,4	97,3	-0,2	97,1	-0,3	96,3	-0,9	97,0	0,3
Juli	91,8	0,5	97,3	0,0	97,1	0,0	95,9	-1,0	97,0	0,1
August	91,7	0,7	97,2	0,2	96,9	0,0	95,4	-1,2	97,7	0,8
September	91,5	0,7	97,3	0,2	97,0	0,1	95,2	-1,2	97,5	0,5
Oktober	91,4	0,7	97,3	0,3	97,1	0,3	95,2	-1,0	97,6	0,6
November	91,6	0,9	97,4	0,3	97,2	0,3	95,3	-1,0	97,4	0,4
Dezember	91,9	1,1	97,6	0,6	97,4	0,6	95,4	-0,9	97,5	0,5
2000 Januar	92,1	1,5	97,7	0,6	97,6	0,6	95,6	-1,0	97,6	0,9
Februar	92,3	1,5	97,6	0,6	97,7	0,8	95,9	-0,6	96,8	-0,1
März	92,3	1,5	97,4	0,2	97,6	0,5	95,5	-1,0	96,5	-0,5
April	92,3	1,1	97,4	-0,1	97,5	0,1	95,7	-0,9	96,6	-0,4
Mai	92,2	1,0	97,4	0,0	97,6	0,3	95,9	-0,6	96,4	-0,5
Juni	92,6	1,3	97,4	0,1	97,7	0,6	96,0	-0,3	96,1	-0,9
Juli	93,0	1,3	97,3	0,0	97,5	0,4	95,7	-0,2	96,1	-0,9
August	92,8	1,2	97,0	-0,2	97,2	0,3	95,0	-0,4	96,2	-1,5
September	93,0	1,6	97,3	0,0	97,6	0,6	94,9	-0,3	95,7	-1,8
Oktober	92,9	1,6	97,2	-0,1	97,5	0,4	94,9	-0,3	95,8	-1,8
November	93,0	1,5	97,4	0,0	97,7	0,5	95,2	-0,1	95,9	-1,5
Dezember	93,8	2,1	97,5	-0,1	97,8	0,4	95,6	0,2	95,9	-1,6
2001 Januar	93,4	1,4	97,6	-0,1	97,9	0,3	96,5	0,9	96,0	-1,6
Februar	94,0	1,8	97,8	0,2	98,2	0,5	96,7	0,8	96,0	-0,8
März	94,0	1,8	98,0	0,6	98,4	0,8	97,3	1,9	96,1	-0,4
April	94,4	2,3	98,3	0,9	98,9	1,4	98,2	2,6	96,2	-0,4
Mai	94,7	2,7	98,8	1,4	99,5	1,9	99,2	3,4	96,3	-0,1
Juni	94,9	2,5	99,0	1,6	99,6	1,9	99,4	3,5	96,6	0,5
Juli	95,0	2,2	98,8	1,5	99,3	1,8	99,0	3,4	96,8	0,7
August	94,8	2,2	98,5	1,5	98,8	1,6	98,2	3,4	97,0	0,8
September	94,8	1,9	98,6	1,3	99,0	1,4	98,1	3,4	97,1	1,5
Oktober	94,6	1,8	98,6	1,4	99,0	1,5	98,2	3,5	97,2	1,5
November	94,4	1,5	98,5	1,1	98,9	1,2	97,9	2,8	97,0	1,1
Dezember	95,3	1,6	98,7	1,2	99,0	1,2	98,3	2,8	97,2	1,4
2002 Januar	95,4	2,1	99,6	2,0	100,1	2,2	100,3	3,9	97,7	1,8
Februar	95,7	1,8	99,5	1,7	100,0	1,8	100,0	3,4	97,5	1,6
März	95,9	2,0	99,6	1,6	100,1	1,7	99,9	2,7	97,7	1,7
April	95,8	1,5	99,6	1,3	100,1	1,2	99,9	1,7	97,5	1,4
Mai	95,9	1,3	99,4	0,6	100,0	0,5	99,9	0,7	97,4	1,1
Juni	95,9	1,1	99,1	0,1	99,6	0,0	99,4	0,0	97,4	0,8
Juli	96,1	1,2	98,9	0,1	99,2	-0,1	98,9	-0,1	97,7	0,9
August	95,9	1,2	98,6	0,1	98,9	0,1	98,3	0,1	97,7	0,7
September	95,9	1,2	98,8	0,2	99,0	0,0	98,3	0,2	97,8	0,7
Oktober	95,8	1,3	98,7	0,1	98,9	-0,1	98,1	-0,1	97,8	0,6
November	95,5	1,2	98,6	0,1	98,7	-0,2	97,8	-0,1	97,7	0,7
Dezember	96,4	1,2	98,7	0,0	98,9	-0,1	98,0	-0,3	97,8	0,6

1) Frühere Bezeichnung: Preisindex für die Lebenshaltung. - 2) Frühere Bezeichnung: Einzelhandel und Kraftfahrzeughandel, Tankstellen zusammen. -

3) Einschließlich Tankstellen, die Werte vor Januar 2005 wurden neu berechnet. - 4) WZ-Nr. 45.1 + 45.32 + 45.4; Ohne Tankstellen, die Werte vor Januar 2005 wurden neu berechnet. - 5) Veränderung zum Vorjahresergebnis.

3 Verbraucherpreisindex und Indizes der Einzelhandelspreise für Deutschland

Jahr / Monat	Verbraucherpreisindex ¹⁾		Einzelhandel und Kraftfahrzeughandel zusammen ²⁾		Einzelhandel (ohne Handel mit Kraftfahrzeugen) WZ-Nr. 47 ³⁾		darunter Einzelhandel mit Waren verschiedener Art (in Verkaufsräumen) WZ-Nr. 47.1		Kraftfahrzeughandel Teile aus WZ-Nr. 45 ⁴⁾	
	2005 =100	% ⁵⁾	2005 =100	% ⁵⁾	2005 =100	% ⁵⁾	2005 =100	% ⁵⁾	2005 =100	% ⁵⁾
	Gewichtung in ‰		1000		772,67		318,22		227,33	
2003 JD	96,9	1,0	99,3	0,2	99,5	0,0	99,4	0,3	98,4	0,8
2004 JD	98,5	1,7	99,6	0,3	99,6	0,1	99,7	0,3	99,6	1,2
2005 JD	100,0	1,5	100,0	0,4	100,0	0,4	100,0	0,3	100,0	0,4
2006 JD	101,6	1,6	100,9	0,9	100,7	0,7	101,6	1,6	101,8	1,8
2003 Januar	96,4	1,0	99,2	-0,4	99,5	-0,6	99,0	-1,3	98,1	0,4
Februar	96,9	1,3	99,5	0,0	99,9	-0,1	99,4	-0,6	97,7	0,2
März	97,0	1,1	99,6	0,0	100,1	0,0	99,7	-0,2	97,7	0,0
April	96,7	0,9	99,4	-0,2	99,7	-0,4	99,8	-0,1	97,8	0,3
Mai	96,5	0,6	99,3	-0,1	99,6	-0,4	99,8	-0,1	98,0	0,6
Juni	96,8	0,9	99,4	0,3	99,6	0,0	100,0	0,6	98,2	0,8
Juli	97,0	0,9	99,2	0,3	99,3	0,1	99,6	0,7	98,6	0,9
August	97,0	1,1	99,0	0,4	98,9	0,0	98,8	0,5	98,6	0,9
September	96,9	1,0	99,3	0,5	99,3	0,3	99,2	0,9	98,9	1,1
Oktober	96,9	1,1	99,4	0,7	99,4	0,5	99,3	1,2	99,1	1,3
November	96,7	1,3	99,4	0,8	99,4	0,7	99,2	1,4	99,2	1,5
Dezember	97,4	1,0	99,4	0,7	99,3	0,4	99,2	1,2	99,4	1,6
2004 Januar	97,5	1,1	99,5	0,3	99,5	0,0	99,8	0,8	99,5	1,4
Februar	97,7	0,8	99,4	-0,1	99,2	-0,7	99,5	0,1	99,7	2,0
März	98,0	1,0	99,8	0,2	99,8	-0,3	100,1	0,4	99,7	2,0
April	98,3	1,7	99,8	0,4	99,8	0,1	100,1	0,3	99,8	2,0
Mai	98,5	2,1	100,0	0,7	99,9	0,3	100,3	0,5	99,9	1,9
Juni	98,5	1,8	99,9	0,5	99,8	0,2	100,3	0,3	99,9	1,7
Juli	98,7	1,8	99,7	0,5	99,5	0,2	99,9	0,3	99,9	1,3
August	98,9	2,0	99,5	0,5	99,3	0,4	99,3	0,5	99,8	1,2
September	98,6	1,8	99,4	0,1	99,3	0,0	98,9	-0,3	99,5	0,6
Oktober	98,8	2,0	99,6	0,2	99,6	0,2	98,9	-0,4	99,5	0,4
November	98,5	1,9	99,4	0,0	99,3	-0,1	98,8	-0,4	99,3	0,1
Dezember	99,6	2,3	99,7	0,3	99,8	0,5	99,9	0,7	99,1	-0,3
2005 Januar	98,9	1,4	99,5	0,0	99,6	0,1	100,0	0,2	99,2	-0,3
Februar	99,3	1,6	99,8	0,4	99,9	0,7	100,5	1,0	99,4	-0,3
März	99,8	1,8	100,3	0,5	100,4	0,6	100,9	0,8	99,6	-0,1
April	99,5	1,2	100,2	0,4	100,4	0,6	100,7	0,6	99,7	-0,1
Mai	99,7	1,2	100,1	0,1	100,2	0,3	100,7	0,4	99,8	-0,1
Juni	99,8	1,3	100,1	0,2	100,2	0,4	100,5	0,2	99,9	0,0
Juli	100,3	1,6	99,7	0,0	99,6	0,1	99,7	-0,2	100,0	0,1
August	100,4	1,5	99,5	0,0	99,4	0,1	99,0	-0,3	100,0	0,2
September	100,5	1,9	100,1	0,7	100,1	0,8	99,4	0,5	100,2	0,7
Oktober	100,6	1,8	100,2	0,6	100,1	0,5	99,2	0,3	100,5	1,0
November	100,2	1,7	100,2	0,8	100,0	0,7	99,5	0,7	100,8	1,5
Dezember	101,0	1,4	100,3	0,6	100,1	0,3	100,1	0,2	100,9	1,8
2006 Januar	100,7	1,8	100,3	0,8	100,1	0,5	100,7	0,7	101,1	1,9
Februar	101,1	1,8	100,6	0,8	100,4	0,5	101,0	0,5	101,3	1,9
März	101,1	1,3	100,8	0,5	100,6	0,2	100,9	0,0	101,4	1,8
April	101,5	2,0	101,0	0,8	100,9	0,5	101,3	0,6	101,4	1,7
Mai	101,5	1,8	101,2	1,1	101,1	0,9	101,7	1,0	101,6	1,8
Juni	101,7	1,9	101,0	0,9	100,8	0,6	101,7	1,2	101,8	1,9
Juli	102,1	1,8	100,7	1,0	100,4	0,8	101,5	1,8	101,8	1,8
August	101,9	1,5	100,7	1,2	100,3	0,9	101,5	2,5	101,9	1,9
September	101,5	1,0	101,0	0,9	100,7	0,6	102,0	2,6	102,0	1,8
Oktober	101,7	1,1	101,1	0,9	100,8	0,7	102,0	2,8	102,1	1,6
November	101,7	1,5	101,2	1,0	100,9	0,9	102,4	2,9	102,3	1,5
Dezember	102,4	1,4	101,3	1,0	101,0	0,9	102,7	2,6	102,4	1,5

1) Frühere Bezeichnung: Preisindex für die Lebenshaltung. - 2) Frühere Bezeichnung: Einzelhandel und Kraftfahrzeughandel, Tankstellen zusammen. -

3) Einschließlich Tankstellen, die Werte vor Januar 2005 wurden neu berechnet. - 4) WZ-Nr. 45.1 + 45.32 + 45.4; Ohne Tankstellen, die Werte vor Januar 2005 wurden neu berechnet. - 5) Veränderung zum Vorjahresergebnis.

3 Verbraucherpreisindex und Indizes der Einzelhandelspreise für Deutschland

Jahr / Monat	Verbraucherpreisindex ¹⁾		Einzelhandel und Kraftfahrzeughandel zusammen ²⁾		Einzelhandel (ohne Handel mit Kraftfahrzeugen) WZ-Nr. 47 ³⁾		darunter Einzelhandel mit Waren verschiedener Art (in Verkaufsräumen) WZ-Nr. 47.1		Kraftfahrzeughandel Teile aus WZ-Nr. 45 ⁴⁾	
	2005 =100	% ⁵⁾	2005 =100	% ⁵⁾	2005 =100	% ⁵⁾	2005 =100	% ⁵⁾	2005 =100	% ⁵⁾
	Gewichtung in ‰		1000		772,67		318,22		227,33	
2007 JD	103,9	2,3	103,2	2,3	102,6	1,9	104,8	3,1	105,5	3,6
2008 JD	106,6	2,6	105,6	2,3	105,3	2,6	108,9	3,9	106,4	0,9
2009 JD	107,0	0,4	105,5	-0,1	105,2	-0,1	108,8	-0,1	106,8	0,4
2010 JD										
2007 Januar	102,4	1,7	102,2	1,9	101,4	1,3	103,5	2,8	105,0	3,9
Februar	102,9	1,8	102,4	1,8	101,6	1,2	103,5	2,5	105,1	3,8
März	103,1	2,0	102,6	1,8	101,9	1,3	103,6	2,7	105,2	3,7
April	103,6	2,1	103,1	2,1	102,5	1,6	104,5	3,2	105,3	3,8
Mai	103,6	2,1	103,0	1,8	102,3	1,2	104,2	2,5	105,3	3,6
Juni	103,6	1,9	103,1	2,1	102,4	1,6	104,6	2,9	105,4	3,5
Juli	104,2	2,1	102,9	2,2	102,2	1,8	104,5	3,0	105,5	3,6
August	104,1	2,2	102,8	2,1	102,0	1,7	104,4	2,9	105,7	3,7
September	104,2	2,7	103,5	2,5	102,9	2,2	104,9	2,8	105,6	3,5
Oktober	104,5	2,8	104,0	2,9	103,5	2,7	106,0	3,9	105,7	3,5
November	105,0	3,2	104,7	3,5	104,4	3,5	106,9	4,4	105,8	3,4
Dezember	105,6	3,1	104,6	3,3	104,3	3,3	107,2	4,4	105,9	3,4
2008 Januar	105,3	2,8	104,8	2,5	104,4	3,0	108,1	4,4	106,2	1,1
Februar	105,8	2,8	105,0	2,5	104,6	3,0	108,3	4,6	106,2	1,0
März	106,3	3,1	105,5	2,8	105,3	3,3	108,8	5,0	106,3	1,0
April	106,1	2,4	105,7	2,5	105,5	2,9	109,1	4,4	106,3	0,9
Mai	106,7	3,0	106,0	2,9	105,9	3,5	109,2	4,8	106,4	1,0
Juni	107,0	3,3	106,1	2,9	106,0	3,5	109,3	4,5	106,5	1,0
Juli	107,6	3,3	105,9	2,9	105,7	3,4	109,3	4,6	106,7	1,1
August	107,3	3,1	105,7	2,8	105,4	3,3	109,1	4,5	106,5	0,8
September	107,2	2,9	106,0	2,4	105,8	2,8	109,0	3,9	106,6	0,9
Oktober	107,0	2,4	105,9	1,8	105,7	2,1	109,2	3,0	106,6	0,9
November	106,5	1,4	105,4	0,7	105,1	0,7	108,7	1,7	106,6	0,8
Dezember	106,8	1,1	105,0	0,4	104,6	0,3	109,0	1,7	106,4	0,5
2009 Januar	106,3	0,9	105,0	0,2	104,6	0,2	109,3	1,1	106,5	0,3
Februar	106,9	1,0	105,5	0,5	105,2	0,6	109,6	1,2	106,6	0,4
März	106,8	0,5	105,5	0,0	105,1	-0,2	109,4	0,6	106,8	0,5
April	106,8	0,7	105,7	0,0	105,3	-0,2	109,3	0,2	106,9	0,6
Mai	106,7	0,0	105,6	-0,4	105,2	-0,7	109,0	-0,2	106,9	0,5
Juni	107,1	0,1	105,8	-0,3	105,6	-0,4	109,6	0,3	106,7	0,2
Juli	107,1	-0,5	105,1	-0,8	104,5	-1,1	108,5	-0,7	106,9	0,2
August	107,3	0,0	105,3	-0,4	104,9	-0,5	108,1	-0,9	106,9	0,4
September	106,9	-0,3	105,6	-0,4	105,2	-0,6	108,1	-0,8	106,7	0,1
Oktober	107,0	0,0	105,7	-0,2	105,4	-0,3	108,0	-1,1	106,8	0,2
November	106,9	0,4	105,6	0,2	105,2	0,1	108,1	-0,6	106,9	0,3
Dezember	107,8	0,9	105,9	0,9	105,6	1,0	108,6	-0,4	106,7	0,3
2010 Januar	107,1	0,8	105,8	0,8	105,5	0,9	109,1	-0,2	106,8	0,3
Februar	107,5	0,6	106,0	0,5	105,8	0,6	109,2	-0,4	106,8	0,2
März	108,0	1,1	106,7	1,1	106,6	1,4	110,0	0,5	107,0	0,2
April										
Mai										
Juni										
Juli										
August										
September										
Oktober										
November										
Dezember										

1) Frühere Bezeichnung: Preisindex für die Lebenshaltung. - 2) Frühere Bezeichnung: Einzelhandel und Kraftfahrzeughandel, Tankstellen zusammen. -

3) Einschließlich Tankstellen, die Werte vor Januar 2005 wurden neu berechnet. - 4) WZ-Nr. 45.1 + 45.32 + 45.4; Ohne Tankstellen, die Werte vor Januar 2005 wurden neu berechnet. - 5) Veränderung zum Vorjahresergebnis.

Teil II

Deutschland nach Ländern

Verbraucherpreisindex nach Bundesländern *)

Veränderungen März 2010 gegenüber März 2009 in %

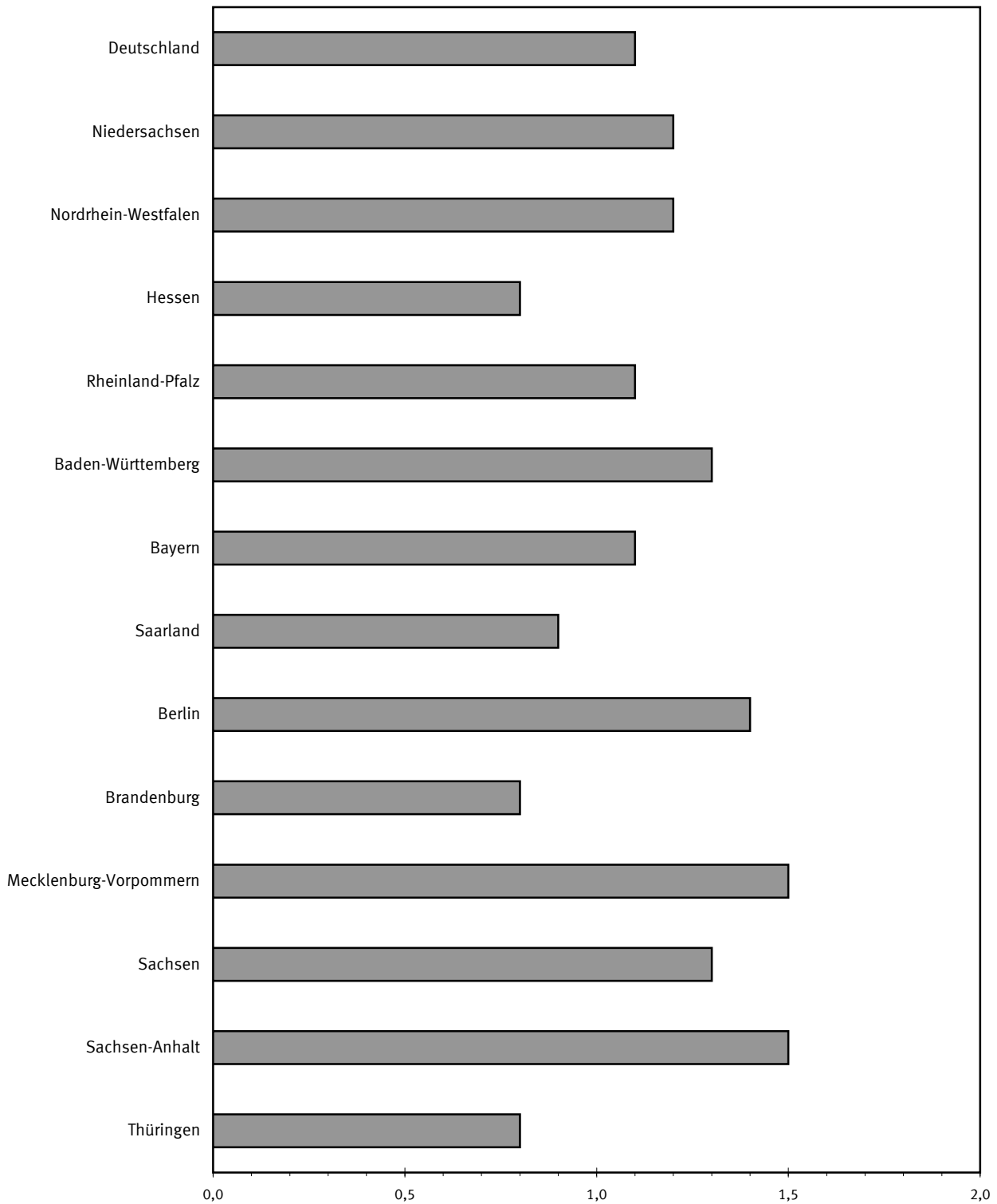

*) Nicht aufgeführte Bundesländer berechnen keinen eigenen Verbraucherpreisindex.

4 Verbraucherpreisindizes nach Bundesländern

Jahr / Monat	Deutschland	Schleswig-Holstein	Hamburg	Niedersachsen	Nordrhein-Westfalen	Hessen	Rheinland-Pfalz	Baden-Württemberg
Ländergewicht in %	100	3,3	2,7	9,5	23,2	7,7	4,8	13,9
2005=100								
2007 JD	103,9	-	-	103,9	103,7	103,6	103,5	104,0
2008 JD	106,6	-	-	106,8	106,3	106,5	106,1	106,8
2009 JD	107,0	-	-	107,2	106,6	106,6	106,2	107,2
2010 JD								
2007 Januar	102,4	-	-	102,3	101,9	102,4	102,3	102,5
Februar	102,9	-	-	102,9	102,4	102,8	102,8	103,0
März	103,1	-	-	103,0	102,8	102,8	102,9	103,2
April	103,6	-	-	103,6	103,5	103,1	103,2	103,8
Mai	103,6	-	-	103,6	103,5	103,2	103,1	103,8
Juni	103,6	-	-	103,6	103,6	103,2	103,2	103,8
Juli	104,2	-	-	104,2	103,9	103,8	103,8	104,4
August	104,1	-	-	104,1	103,9	103,7	103,7	104,2
September	104,2	-	-	104,2	104,2	103,9	103,7	104,3
Oktober	104,5	-	-	104,5	104,3	104,4	104,0	104,5
November	105,0	-	-	105,2	104,9	104,9	104,5	105,1
Dezember	105,6	-	-	105,7	105,4	105,5	105,3	105,7
2008 Januar	105,3	-	-	105,6	104,9	105,3	104,9	105,3
Februar	105,8	-	-	106,1	105,5	105,8	105,4	105,8
März	106,3	-	-	106,6	106,1	106,3	105,8	106,4
April	106,1	-	-	106,3	105,8	106,1	105,6	106,2
Mai	106,7	-	-	106,8	106,4	106,8	106,2	106,8
Juni	107,0	-	-	107,1	106,7	107,1	106,6	107,2
Juli	107,6	-	-	107,6	107,3	107,6	107,3	107,8
August	107,3	-	-	107,4	106,9	107,2	106,8	107,5
September	107,2	-	-	107,5	106,9	107,3	106,7	107,5
Oktober	107,0	-	-	107,3	106,7	106,5	106,3	107,3
November	106,5	-	-	106,7	106,1	106,0	105,8	106,8
Dezember	106,8	-	-	107,0	106,5	106,4	106,2	107,2
2009 Januar	106,3	-	-	106,4	105,9	106,1	105,7	106,5
Februar	106,9	-	-	107,1	106,5	106,7	106,2	107,2
März	106,8	-	-	107,0	106,4	106,5	106,0	106,9
April	106,8	-	-	107,1	106,6	106,4	106,0	106,9
Mai	106,7	-	-	107,0	106,5	106,4	105,9	106,8
Juni	107,1	-	-	107,3	106,8	106,8	106,3	107,3
Juli	107,1	-	-	107,5	106,6	106,6	106,3	107,2
August	107,3	-	-	107,7	106,9	106,9	106,6	107,6
September	106,9	-	-	107,3	106,6	106,4	106,1	107,2
Oktober	107,0	-	-	107,2	106,7	106,4	106,2	107,4
November	106,9	-	-	107,1	106,5	106,3	106,1	107,2
Dezember	107,8	-	-	108,1	107,4	107,2	106,9	107,9
2010 Januar	107,1	-	-	107,4	106,7	106,6	106,4	107,3
Februar	107,5	-	-	107,8	107,1	107,0	106,8	107,5
März	108,0	-	-	108,3	107,7	107,4	107,2	108,3
April								
Mai								
Juni								
Juli								
August								
September								
Oktober								
November								
Dezember								

4 Verbraucherpreisindizes nach Bundesländern

Bayern	Saarland	Berlin	Brandenburg	Mecklenburg-Vorpommern	Sachsen	Sachsen-Anhalt	Thüringen	Jahr / Monat
15,9	1,3	3,5	2,6	1,7	4,3	2,4	2,3	Ländergewicht in %
2005=100								
104,2	103,9	103,6	104,0	104,5	104,8	103,5	103,8	JD 2007
107,0	106,9	106,2	106,6	107,9	107,7	106,4	106,3	JD 2008
107,6	107,1	106,5	106,8	108,7	108,1	106,6	106,4	JD 2009
								JD 2010
102,7	102,5	102,1	102,7	102,9	103,4	102,2	102,7	Januar 2007
103,1	103,0	102,6	103,1	103,2	103,9	102,6	103,2	Februar
103,3	103,1	102,6	103,3	103,5	104,2	102,7	103,3	März
103,8	103,5	103,1	103,5	103,9	104,5	103,1	103,6	April
103,8	103,6	103,3	103,5	103,9	104,6	103,1	103,5	Mai
103,9	103,5	103,3	103,5	103,9	104,5	103,0	103,4	Juni
104,6	104,2	103,9	104,2	104,7	105,0	103,7	104,0	Juli
104,5	104,0	103,9	104,0	104,6	104,9	103,6	103,9	August
104,5	104,2	103,9	104,2	104,9	105,1	103,9	103,8	September
104,7	104,5	104,2	104,6	105,3	105,4	104,1	104,3	Oktober
105,4	105,0	104,9	105,1	105,8	105,9	104,8	104,8	November
105,9	105,6	105,5	105,7	106,8	106,6	105,4	105,5	Dezember
105,6	105,3	105,2	105,4	106,6	106,2	105,1	105,2	Januar 2008
106,1	106,0	105,4	106,0	106,9	106,8	105,4	105,6	Februar
106,6	106,3	105,7	106,4	107,5	107,4	106,1	106,1	März
106,4	106,3	105,6	106,2	107,1	107,2	105,7	105,7	April
107,1	106,9	106,4	106,7	107,9	107,8	106,4	106,4	Mai
107,4	107,2	106,7	107,0	108,2	108,1	106,6	106,8	Juni
108,0	107,9	107,4	107,5	108,9	108,8	107,3	107,4	Juli
107,7	107,7	106,9	107,2	108,5	108,4	107,1	107,0	August
107,6	107,5	106,8	107,1	108,5	108,3	106,9	106,7	September
107,5	107,3	106,4	106,9	108,6	108,2	106,8	106,6	Oktober
107,0	106,8	105,9	106,4	108,1	107,7	106,3	106,1	November
107,3	107,0	106,3	106,8	108,5	108,0	106,5	106,4	Dezember
107,0	106,6	106,0	106,3	107,7	107,5	105,9	105,8	Januar 2009
107,6	107,1	106,4	106,9	108,3	108,0	106,3	106,5	Februar
107,4	106,9	106,2	106,6	108,2	107,8	106,2	106,3	März
107,5	106,9	106,4	106,7	108,4	107,9	106,5	106,3	April
107,4	106,9	106,2	106,6	108,4	108,0	106,3	106,2	Mai
107,8	107,2	106,6	106,9	108,7	108,2	106,6	106,5	Juni
107,8	107,3	106,6	106,9	108,9	108,2	106,7	106,7	Juli
108,0	107,5	106,7	107,0	109,3	108,3	106,8	106,8	August
107,4	107,0	106,4	106,7	109,0	108,0	106,6	106,4	September
107,5	107,0	106,7	106,7	109,1	108,1	106,7	106,2	Oktober
107,4	106,8	106,6	106,6	109,0	108,0	106,6	106,2	November
108,4	107,7	107,6	107,5	109,8	108,9	107,5	107,1	Dezember
107,6	107,2	107,0	106,9	109,1	108,2	106,8	106,5	Januar 2010
108,1	107,5	107,3	107,2	109,3	108,5	107,1	106,8	Februar
108,6	107,9	107,7	107,5	109,8	109,2	107,8	107,1	März
								April
								Mai
								Juni
								Juli
								August
								September
								Oktober
								November
								Dezember

4 Verbraucherpreisindizes nach Bundesländern

Jahr / Monat	Deutschland	Schleswig-Holstein	Hamburg	Niedersachsen	Nordrhein-Westfalen	Hessen	Rheinland-Pfalz	Baden-Württemberg
Ländergewicht in %	100	3,3	2,7	9,5	23,2	7,7	4,8	13,9
Veränderung gegenüber dem entsprechenden Vorjahresergebnis in Prozent								
2007 JD	2,3	-	-	2,5	2,3	2,2	2,1	2,3
2008 JD	2,6	-	-	2,8	2,5	2,8	2,5	2,7
2009 JD	0,4	-	-	0,4	0,3	0,1	0,1	0,4
2010 JD								
2007 Januar	1,7	-	-	1,7	1,4	2,0	1,7	1,8
Februar	1,8	-	-	1,8	1,5	1,9	1,8	1,9
März	2,0	-	-	1,9	1,8	2,0	1,9	2,0
April	2,1	-	-	2,3	2,1	1,9	1,9	2,2
Mai	2,1	-	-	2,3	2,2	1,9	1,8	2,2
Juni	1,9	-	-	2,1	2,1	1,7	1,7	2,0
Juli	2,1	-	-	2,4	2,1	1,9	1,8	2,2
August	2,2	-	-	2,4	2,3	2,0	1,8	2,1
September	2,7	-	-	2,9	2,8	2,5	2,3	2,7
Oktober	2,8	-	-	3,2	2,9	2,9	2,5	2,7
November	3,2	-	-	3,8	3,3	3,5	3,1	3,2
Dezember	3,1	-	-	3,4	3,2	3,2	2,9	3,0
2008 Januar	2,8	-	-	3,2	2,9	2,8	2,5	2,7
Februar	2,8	-	-	3,1	3,0	2,9	2,5	2,7
März	3,1	-	-	3,5	3,2	3,4	2,8	3,1
April	2,4	-	-	2,6	2,2	2,9	2,3	2,3
Mai	3,0	-	-	3,1	2,8	3,5	3,0	2,9
Juni	3,3	-	-	3,4	3,0	3,8	3,3	3,3
Juli	3,3	-	-	3,3	3,3	3,7	3,4	3,3
August	3,1	-	-	3,2	2,9	3,4	3,0	3,2
September	2,9	-	-	3,2	2,6	3,3	2,9	3,1
Oktober	2,4	-	-	2,7	2,3	2,0	2,2	2,7
November	1,4	-	-	1,4	1,1	1,0	1,2	1,6
Dezember	1,1	-	-	1,2	1,0	0,9	0,9	1,4
2009 Januar	0,9	-	-	0,8	1,0	0,8	0,8	1,1
Februar	1,0	-	-	0,9	0,9	0,9	0,8	1,3
März	0,5	-	-	0,4	0,3	0,2	0,2	0,5
April	0,7	-	-	0,8	0,8	0,3	0,4	0,7
Mai	0,0	-	-	0,2	0,1	-0,4	-0,3	0,0
Juni	0,1	-	-	0,2	0,1	-0,3	-0,3	0,1
Juli	-0,5	-	-	-0,1	-0,7	-0,9	-0,9	-0,6
August	0,0	-	-	0,3	0,0	-0,3	-0,2	0,1
September	-0,3	-	-	-0,2	-0,3	-0,8	-0,6	-0,3
Oktober	0,0	-	-	-0,1	0,0	-0,1	-0,1	0,1
November	0,4	-	-	0,4	0,4	0,3	0,3	0,4
Dezember	0,9	-	-	1,0	0,8	0,8	0,7	0,7
2010 Januar	0,8	-	-	0,9	0,8	0,5	0,7	0,8
Februar	0,6	-	-	0,7	0,6	0,3	0,6	0,3
März	1,1	-	-	1,2	1,2	0,8	1,1	1,3
April								
Mai								
Juni								
Juli								
August								
September								
Oktober								
November								
Dezember								

4 Verbraucherpreisindizes nach Bundesländern

Bayern	Saarland	Berlin	Brandenburg	Mecklenburg-Vorpommern	Sachsen	Sachsen-Anhalt	Thüringen	Jahr / Monat
15,9	1,3	3,5	2,6	1,7	4,3	2,4	2,3	Ländergewicht in %
Veränderung gegenüber dem entsprechenden Vorjahresergebnis in Prozent								
2,3	2,2	2,0	2,2	3,0	2,6	2,1	2,1	JD 2007
2,7	2,9	2,5	2,5	3,3	2,8	2,8	2,4	JD 2008
0,6	0,2	0,3	0,2	0,7	0,4	0,2	0,1	JD 2009
1,7	1,7	1,4	1,8	2,2	2,5	1,4	1,9	Januar 2007
1,7	1,7	1,4	1,8	2,2	2,5	1,4	1,8	Februar
2,0	1,8	1,5	2,0	2,5	2,7	1,6	2,0	März
2,1	2,0	1,8	1,8	2,7	2,6	1,7	2,1	April
2,0	2,2	1,8	1,9	2,5	2,5	1,8	2,0	Mai
1,8	2,0	1,5	1,6	2,4	2,2	1,5	1,6	Juni
2,1	2,1	1,3	1,9	2,7	2,4	1,9	1,8	Juli
2,1	2,0	2,0	1,9	2,8	2,3	1,9	2,1	August
2,6	2,6	2,3	2,4	3,2	2,8	2,6	2,0	September
2,6	2,6	2,6	2,5	3,6	2,9	2,7	2,5	Oktober
3,4	3,0	3,3	3,1	4,2	3,5	3,5	3,0	November
3,0	2,9	3,0	2,9	4,2	3,3	3,3	2,9	Dezember
2,8	2,7	3,0	2,6	3,6	2,7	2,8	2,4	Januar 2008
2,9	2,9	2,7	2,8	3,6	2,8	2,7	2,3	Februar
3,2	3,1	3,0	3,0	3,9	3,1	3,3	2,7	März
2,5	2,7	2,4	2,6	3,1	2,6	2,5	2,0	April
3,2	3,2	3,0	3,1	3,8	3,1	3,2	2,8	Mai
3,4	3,6	3,3	3,4	4,1	3,4	3,5	3,3	Juni
3,3	3,6	3,4	3,2	4,0	3,6	3,5	3,3	Juli
3,1	3,6	2,9	3,1	3,7	3,3	3,4	3,0	August
3,0	3,2	2,8	2,8	3,4	3,0	2,9	2,8	September
2,7	2,7	2,1	2,2	3,1	2,7	2,6	2,2	Oktober
1,5	1,7	1,0	1,2	2,2	1,7	1,4	1,2	November
1,3	1,3	0,8	1,0	1,6	1,3	1,0	0,9	Dezember
1,3	1,2	0,8	0,9	1,0	1,2	0,8	0,6	Januar 2009
1,4	1,0	0,9	0,8	1,3	1,1	0,9	0,9	Februar
0,8	0,6	0,5	0,2	0,7	0,4	0,1	0,2	März
1,0	0,6	0,8	0,5	1,2	0,7	0,8	0,6	April
0,3	0,0	-0,2	-0,1	0,5	0,2	-0,1	-0,2	Mai
0,4	0,0	-0,1	-0,1	0,5	0,1	0,0	-0,3	Juni
-0,2	-0,6	-0,7	-0,6	0,0	-0,6	-0,6	-0,7	Juli
0,3	-0,2	-0,2	-0,2	0,7	-0,1	-0,3	-0,2	August
-0,2	-0,5	-0,4	-0,4	0,5	-0,3	-0,3	-0,3	September
0,0	-0,3	0,3	-0,2	0,5	-0,1	-0,1	-0,4	Oktober
0,4	0,0	0,7	0,2	0,8	0,3	0,3	0,1	November
1,0	0,7	1,2	0,7	1,2	0,8	0,9	0,7	Dezember
0,6	0,6	0,9	0,6	1,3	0,7	0,8	0,7	Januar 2010
0,5	0,4	0,8	0,3	0,9	0,5	0,8	0,3	Februar
1,1	0,9	1,4	0,8	1,5	1,3	1,5	0,8	März
								April
								Mai
								Juni
								Juli
								August
								September
								Oktober
								November
								Dezember

Teil III

Verbraucherpreisindizes in den Mitgliedstaaten der Europäischen Union

Harmonisierte Indizes in den Mitgliedstaaten der Europäischen Union

Veränderungen Februar 2010 gegenüber Februar 2009

in %

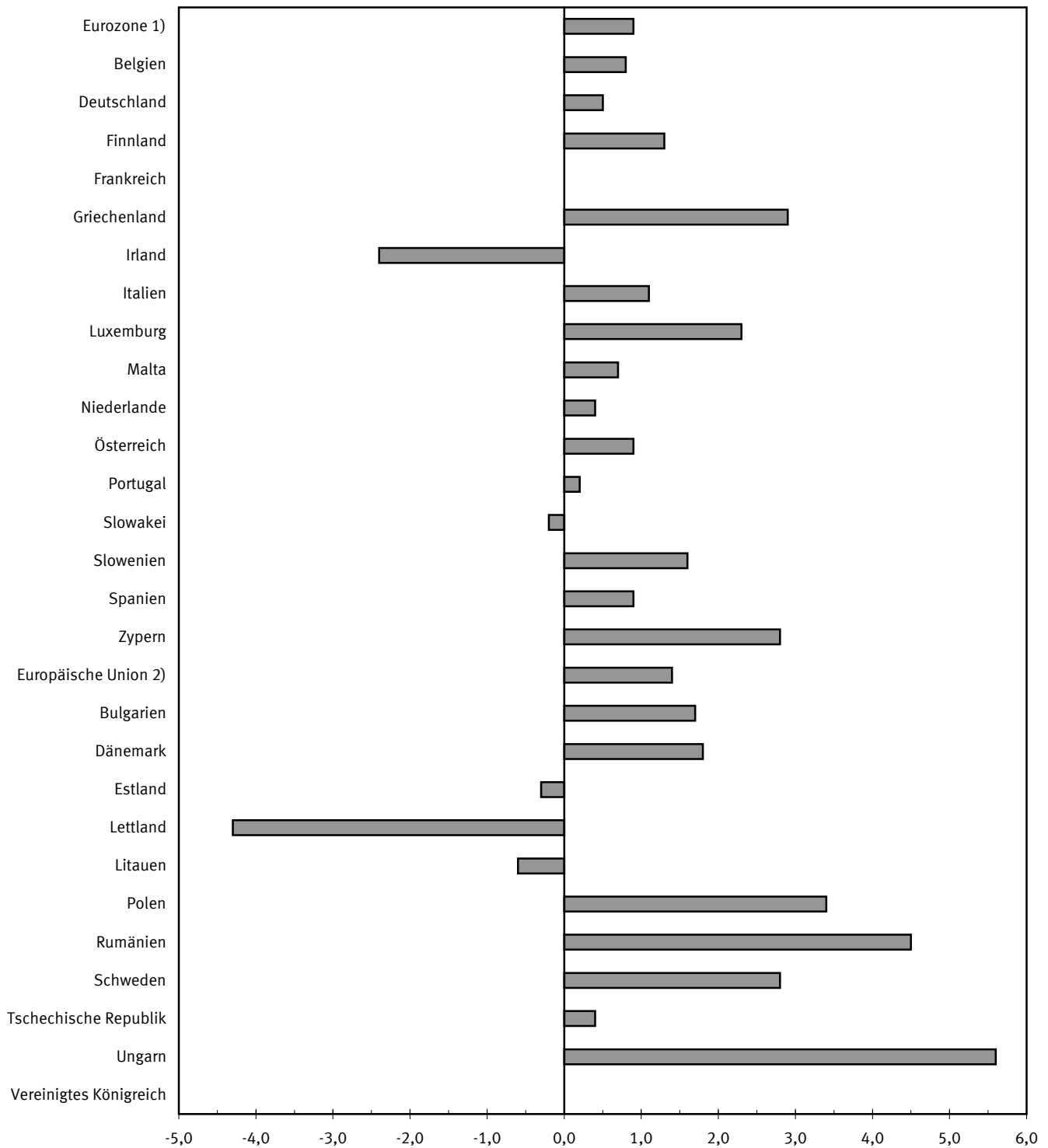

1) Verbraucherpreisindex der europäischen Währungsunion. - 2) Verbraucherpreisindex der 27 EU-Mitgliedsstaaten.

Quelle: EUROSTAT

5 Harmonisierte Verbraucherpreise

5.1 Verbraucherpreise in der Eurozone

Jahr / Monat	Eurozone ¹⁾	Belgien	Deutschland	Finnland	Frankreich	Griechenland	Irland	Italien
2005=100								
2007 JD	104,36	104,19	104,1	102,88	103,55	106,40	105,6	104,3
2008 JD	107,78	108,87	107,0	106,91	106,82	110,90	108,9	108,0
2009 JD	108,09	108,86	107,2	108,66	106,93	112,40	107,1	108,8
2010 JD								
2007 Januar	102,51	101,29	102,5	101,31	102,00	104,76	103,2	102,2
Februar	102,81	103,69	103,0	101,95	102,21	103,11	104,1	102,3
März	103,50	103,68	103,2	102,70	102,69	105,66	104,8	103,5
April	104,15	104,20	103,6	103,17	103,24	106,50	105,3	104,1
Mai	104,40	104,08	103,8	102,85	103,51	106,69	105,6	104,5
Juni	104,50	104,16	103,9	103,00	103,66	106,64	105,9	104,7
Juli	104,25	103,05	104,4	102,72	103,33	105,83	105,7	104,1
August	104,31	104,66	104,3	102,73	103,77	104,75	106,1	103,9
September	104,71	104,46	104,5	103,19	103,91	107,11	106,4	104,7
Oktober	105,22	104,95	104,7	103,49	104,20	107,86	106,5	105,5
November	105,78	105,85	105,2	103,85	104,83	108,67	107,0	105,9
Dezember	106,20	106,23	105,9	103,61	105,26	109,22	107,1	106,2
2008 Januar	105,80	104,86	105,5	104,81	105,24	108,85	106,4	105,4
Februar	106,17	107,44	106,1	105,31	105,48	107,80	107,7	105,5
März	107,21	108,23	106,6	106,37	106,32	110,29	108,7	107,2
April	107,55	108,45	106,3	106,54	106,72	111,21	108,8	107,8
Mai	108,23	109,39	107,0	107,10	107,34	111,96	109,5	108,4
Juni	108,64	110,15	107,4	107,46	107,79	111,91	110,0	108,9
Juli	108,47	109,13	108,1	107,16	107,49	111,06	109,5	108,3
August	108,32	110,28	107,7	107,46	107,43	109,82	109,5	108,3
September	108,52	110,17	107,6	108,06	107,40	112,16	109,8	108,8
Oktober	108,55	109,99	107,3	108,03	107,34	112,20	109,4	109,3
November	108,02	109,26	106,7	107,47	106,79	111,96	109,3	108,8
Dezember	107,88	109,11	107,1	107,12	106,51	111,62	108,5	108,7
2009 Januar	106,98	107,06	106,5	107,42	106,05	111,02	107,6	106,9
Februar	107,42	109,53	107,2	108,14	106,49	109,77	107,8	107,1
März	107,82	108,92	107,0	108,54	106,71	111,98	107,9	108,4
April	108,21	109,24	107,1	108,78	106,87	112,48	108,0	109,1
Mai	108,27	109,12	107,0	108,71	107,03	112,76	107,6	109,3
Juni	108,48	109,00	107,4	109,17	107,18	112,68	107,6	109,5
Juli	107,76	107,23	107,3	108,41	106,64	111,84	106,7	108,2
August	108,13	109,49	107,6	108,87	107,23	110,90	106,9	108,4
September	108,16	109,04	107,1	109,22	106,99	112,99	106,5	109,2
Oktober	108,41	109,02	107,2	108,68	107,11	113,59	106,3	109,6
November	108,54	109,23	107,0	108,88	107,28	114,31	106,2	109,7
Dezember	108,88	109,46	108,0	109,05	107,60	114,47	105,7	109,9
2010 Januar	108,05	107,90	107,3	109,13	107,34	113,59	105,0	108,3
Februar	108,39 p	110,42	107,7	109,53		112,91	105,2	108,3
März								
April								
Mai								
Juni								
Juli								
August								
September								
Oktober								
November								
Dezember								

1) Verbraucherpreisindex der europäischen Währungsunion (bis Dezember 2006 ohne Slowenien, bis Dezember 2007 ohne Malta und Zypern, bis Dezember 2008 ohne Slowakei).

5 Harmonisierte Verbraucherpreise

5.1 Verbraucherpreise in der Eurozone

Luxemburg	Malta	Niederlande	Österreich	Portugal	Slowakei	Slowenien	Spanien	Zypern	Jahr / Monat
2005=100									
105,69	103,29	103,26	103,93	105,54	106,23	106,39	106,51	104,46	JD 2007
110,01	108,13	105,54	107,28	108,34	110,41	112,28	110,91	109,03	JD 2008
110,02	110,12	106,57	107,71	107,36	111,43	113,25	110,62	109,22	JD 2009
102,93	99,49	101,50	102,41	103,62	105,53	103,12	104,01	101,66	Januar 2007
104,01	99,72	102,16	102,72	103,58	105,63	103,00	104,09	101,36	Februar
104,72	100,49	103,47	103,21	104,88	105,70	104,10	104,89	102,72	März
105,33	103,04	104,05	103,65	105,85	105,99	105,27	106,38	104,01	April
105,79	103,76	104,09	103,83	106,04	106,01	106,47	106,68	104,53	Mai
106,04	103,96	103,55	103,82	106,00	106,08	106,84	106,89	104,50	Juni
105,19	104,72	102,77	103,76	105,74	105,96	106,74	106,14	103,79	Juli
106,17	105,28	102,89	103,80	105,30	105,87	106,90	106,31	104,33	August
106,24	105,81	103,60	104,05	105,75	106,17	107,38	106,63	105,67	September
106,81	105,92	103,76	104,73	106,30	106,91	108,17	108,02	106,61	Oktober
107,33	103,62	103,92	105,23	106,65	107,33	109,16	108,79	107,02	November
107,73	103,69	103,35	105,89	106,77	107,63	109,58	109,26	107,30	Dezember
107,26	103,28	103,32	105,58	106,62	108,88	109,69	108,56	105,80	Januar 2008
108,34	103,66	104,20	105,90	106,63	109,20	109,56	108,71	106,16	Februar
109,30	104,83	105,44	106,86	108,18	109,53	111,00	109,70	107,28	März
109,81	107,24	105,81	107,15	108,53	109,86	111,82	110,90	108,53	April
110,91	108,00	106,25	107,72	109,04	110,27	113,12	111,66	109,38	Mai
111,70	108,55	105,94	108,02	109,60	110,66	114,15	112,30	109,94	Juni
111,29	110,58	105,82	107,70	109,04	110,65	114,13	111,79	109,33	Juli
111,28	110,94	105,96	107,51	108,56	110,57	113,34	111,57	109,62	August
111,38	110,98	106,49	107,93	109,11	111,00	113,34	111,52	110,94	September
110,93	112,00	106,32	107,89	108,91	111,38	113,33	111,90	111,77	Oktober
109,47	108,66	105,88	107,61	108,17	111,52	112,33	111,41	110,37	November
108,49	108,85	105,07	107,44	107,67	111,44	111,51	110,85	109,25	Dezember
107,26	106,46	105,12	106,81	106,74	111,83	111,19	109,44	106,78	Januar 2009
109,15	107,33	106,15	107,33	106,70	111,81	111,87	109,46	106,75	Februar
109,00	108,97	107,38	107,52	107,54	111,50	112,77	109,64	108,21	März
109,53	111,48	107,75	107,71	107,92	111,38	113,02	110,73	109,18	April
109,86	111,72	107,87	107,79	107,68	111,45	113,74	110,68	109,97	Mai
110,61	111,63	107,39	107,68	107,87	111,46	114,34	111,20	110,06	Juni
109,63	111,47	105,67	107,24	107,46	111,33	113,42	110,27	108,48	Juli
111,07	112,09	105,89	107,69	107,24	111,11	113,48	110,72	108,68	August
110,91	111,88	106,46	107,90	107,15	111,05	113,37	110,45	109,56	September
110,71	111,46	106,75	108,02	107,17	111,24	113,51	111,23	110,60	Oktober
111,33	108,57	106,59	108,24	107,33	111,56	114,37	111,83	111,42	November
111,21	108,38	105,82	108,57	107,52	111,49	113,88	111,81	110,96	Dezember
110,49	107,79	105,56 r	108,12 r	106,84	111,63	113,24	110,63	109,40	Januar 2010
111,66	108,13	106,55 p	108,32 p	106,89	111,64	113,61	110,42	109,71	Februar
									März
									April
									Mai
									Juni
									Juli
									August
									September
									Oktober
									November
									Dezember

Quelle: EUROSTAT

5 Harmonisierte Verbraucherpreise

5.1 Verbraucherpreise in der Eurozone

Jahr / Monat	Eurozone ¹⁾	Belgien	Deutschland	Finnland	Frankreich	Griechenland	Irland	Italien
Veränderung gegenüber dem entsprechenden Vorjahresergebnis in Prozent								
2007 JD	2,1	1,8	2,3	1,6	1,6	3,0	2,9	2,0
2008 JD	3,3	4,5	2,8	3,9	3,2	4,2	3,1	3,5
2009 JD	0,3	0,0	0,2	1,6	0,1	1,3	-1,7	0,8
2010 JD								
2007 Januar	1,8	1,7	1,8	1,3	1,4	3,0	2,9	1,9
Februar	1,8	1,8	1,9	1,2	1,2	3,0	2,6	2,1
März	1,9	1,8	2,0	1,6	1,2	2,8	2,9	2,1
April	1,9	1,8	2,0	1,5	1,3	2,6	2,9	1,8
Mai	1,9	1,3	2,0	1,3	1,2	2,6	2,7	1,9
Juni	1,9	1,3	2,0	1,4	1,3	2,6	2,8	1,9
Juli	1,8	1,3	2,0	1,6	1,2	2,7	2,7	1,7
August	1,7	1,2	2,0	1,3	1,3	2,7	2,3	1,7
September	2,1	1,4	2,7	1,7	1,6	2,9	2,9	1,7
Oktober	2,6	2,2	2,7	1,8	2,1	3,0	3,0	2,3
November	3,1	2,9	3,3	2,2	2,6	3,9	3,5	2,6
Dezember	3,1	3,1	3,1	1,9	2,8	3,9	3,2	2,8
2008 Januar	3,2	3,5	2,9	3,5	3,2	3,9	3,1	3,1
Februar	3,3	3,6	3,0	3,3	3,2	4,5	3,5	3,1
März	3,6	4,4	3,3	3,6	3,5	4,4	3,7	3,6
April	3,3	4,1	2,6	3,3	3,4	4,4	3,3	3,6
Mai	3,7	5,1	3,1	4,1	3,7	4,9	3,7	3,7
Juni	4,0	5,8	3,4	4,3	4,0	4,9	3,9	4,0
Juli	4,0	5,9	3,5	4,3	4,0	4,9	3,6	4,0
August	3,8	5,4	3,3	4,6	3,5	4,8	3,2	4,2
September	3,6	5,5	3,0	4,7	3,4	4,7	3,2	3,9
Oktober	3,2	4,8	2,5	4,4	3,0	4,0	2,7	3,6
November	2,1	3,2	1,4	3,5	1,9	3,0	2,1	2,7
Dezember	1,6	2,7	1,1	3,4	1,2	2,2	1,3	2,4
2009 Januar	1,1	2,1	0,9	2,5	0,8	2,0	1,1	1,4
Februar	1,2	1,9	1,0	2,7	1,0	1,8	0,1	1,5
März	0,6	0,6	0,4	2,0	0,4	1,5	-0,7	1,1
April	0,6	0,7	0,8	2,1	0,1	1,1	-0,7	1,2
Mai	0,0	-0,2	0,0	1,5	-0,3	0,7	-1,7	0,8
Juni	-0,1	-1,0	0,0	1,6	-0,6	0,7	-2,2	0,6
Juli	-0,7	-1,7	-0,7	1,2	-0,8	0,7	-2,6	-0,1
August	-0,2	-0,7	-0,1	1,3	-0,2	1,0	-2,4	0,1
September	-0,3	-1,0	-0,5	1,1	-0,4	0,7	-3,0	0,4
Oktober	-0,1	-0,9	-0,1	0,6	-0,2	1,2	-2,8	0,3
November	0,5	0,0	0,3	1,3	0,5	2,1	-2,8	0,8
Dezember	0,9	0,3	0,8	1,8	1,0	2,6	-2,6	1,1
2010 Januar	1,0	0,8	0,8	1,6	1,2	2,3	-2,4	1,3
Februar	0,9 <i>p</i>	0,8	0,5	1,3		2,9	-2,4	1,1
März								
April								
Mai								
Juni								
Juli								
August								
September								
Oktober								
November								
Dezember								

1) Verbraucherpreisindex der europäischen Währungsunion (bis Dezember 2006 ohne Slowenien, bis Dezember 2007 ohne Malta und Zypern, bis Dezember 2008 ohne Slowakei).

5 Harmonisierte Verbraucherpreise

5.1 Verbraucherpreise in der Eurozone

Luxemburg	Malta	Niederlande	Österreich	Portugal	Slowakei	Slowenien	Spanien	Zypern	Jahr / Monat
Veränderung gegenüber dem entsprechenden Vorjahresergebnis in Prozent									
2,7	0,7	1,6	2,2	2,4	1,9	3,8	2,8	2,2	JD 2007
4,1	4,7	2,2	3,2	2,7	3,9	5,5	4,1	4,4	JD 2008
0,0	1,8	1,0	0,4	-0,9	0,9	0,9	-0,3	0,2	JD 2009
									JD 2010
2,3	1,2	1,2	1,7	2,6	2,2	2,8	2,4	1,4	Januar 2007
1,8	0,8	1,4	1,7	2,3	2,0	2,3	2,5	1,2	Februar
2,4	0,5	1,9	1,9	2,4	2,1	2,6	2,5	1,4	März
2,5	-1,1	1,9	1,8	2,8	2,0	2,9	2,5	1,6	April
2,3	-1,0	2,0	1,9	2,4	1,5	3,1	2,4	1,9	Mai
2,3	-0,6	1,8	1,9	2,4	1,5	3,8	2,5	1,7	Juni
2,0	-0,2	1,4	2,0	2,3	1,2	4,0	2,3	2,3	Juli
1,9	0,6	1,1	1,7	1,9	1,2	3,4	2,2	2,2	August
2,5	0,9	1,3	2,1	2,0	1,7	3,6	2,7	2,3	September
3,6	1,6	1,6	2,9	2,5	2,4	5,1	3,6	2,7	Oktober
4,0	2,9	1,8	3,2	2,8	2,3	5,7	4,1	3,2	November
4,3	3,1	1,6	3,5	2,7	2,5	5,7	4,3	3,7	Dezember
4,2	3,8	1,8	3,1	2,9	3,2	6,4	4,4	4,1	Januar 2008
4,2	4,0	2,0	3,1	2,9	3,4	6,4	4,4	4,7	Februar
4,4	4,3	1,9	3,5	3,1	3,6	6,6	4,6	4,4	März
4,3	4,1	1,7	3,4	2,5	3,7	6,2	4,2	4,3	April
4,8	4,1	2,1	3,7	2,8	4,0	6,2	4,7	4,6	Mai
5,3	4,4	2,3	4,0	3,4	4,3	6,8	5,1	5,2	Juni
5,8	5,6	3,0	3,8	3,1	4,4	6,9	5,3	5,3	Juli
4,8	5,4	3,0	3,6	3,1	4,4	6,0	4,9	5,1	August
4,8	4,9	2,8	3,7	3,2	4,5	5,6	4,6	5,0	September
3,9	5,7	2,5	3,0	2,5	4,2	4,8	3,6	4,8	Oktober
2,0	4,9	1,9	2,3	1,4	3,9	2,9	2,4	3,1	November
0,7	5,0	1,7	1,5	0,8	3,5	1,8	1,5	1,8	Dezember
0,0	3,1	1,7	1,2	0,1	2,7	1,4	0,8	0,9	Januar 2009
0,7	3,5	1,9	1,4	0,1	2,4	2,1	0,7	0,6	Februar
-0,3	3,9	1,8	0,6	-0,6	1,8	1,6	-0,1	0,9	März
-0,3	4,0	1,8	0,5	-0,6	1,4	1,1	-0,2	0,6	April
-0,9	3,4	1,5	0,1	-1,2	1,1	0,5	-0,9	0,5	Mai
-1,0	2,8	1,4	-0,3	-1,6	0,7	0,2	-1,0	0,1	Juni
-1,5	0,8	-0,1	-0,4	-1,4	0,6	-0,6	-1,4	-0,8	Juli
-0,2	1,0	-0,1	0,2	-1,2	0,5	0,1	-0,8	-0,9	August
-0,4	0,8	0,0	0,0	-1,8	0,0	0,0	-1,0	-1,2	September
-0,2	-0,5	0,4	0,1	-1,6	-0,1	0,2	-0,6	-1,0	Oktober
1,7	-0,1	0,7	0,6	-0,8	0,0	1,8	0,4	1,0	November
2,5	-0,4	0,7	1,1	-0,1	0,0	2,1	0,9	1,6	Dezember
3,0	1,2	0,4	1,2	0,1	-0,2	1,8	1,1	2,5	Januar 2010
2,3	0,7	0,4 p	0,9 p	0,2	-0,2	1,6	0,9	2,8	Februar
									März
									April
									Mai
									Juni
									Juli
									August
									September
									Oktober
									November
									Dezember

Quelle: EUROSTAT

5 Harmonisierte Verbraucherpreise

5.2 Verbraucherpreise in den übrigen Staaten der Europäischen Union

Jahr / Monat	Euro- päische Union ¹⁾	Bulgarien	Dänemark	Estland	Lettland	Litauen
2005=100						
2007 JD	104,59	115,55	103,5	111,49	117,32	109,83
2008 JD	108,42	129,36	107,3	123,31	135,21	122,01
2009 JD	109,49 r	132,56	108,4	123,56	139,62	127,09
2010 JD						
2007 Januar	102,75	111,33	102,0	107,18	111,02	106,09
Februar	103,09	111,91	102,8	107,34	111,63	106,49
März	103,71	111,94	103,3	108,49	113,14	107,10
April	104,30	112,61	103,6	109,26	114,21	108,02
Mai	104,58	112,98	103,8	110,14	115,06	108,55
Juni	104,71	112,74	103,6	110,75	116,04	108,83
Juli	104,44	114,66	103,1	111,81	117,42	109,51
August	104,57	117,22	102,9	112,19	117,88	109,90
September	104,95	118,63	103,6	113,37	120,05	111,40
Oktober	105,49	119,02	104,1	114,54	122,41	113,04
November	106,03	121,14	104,9	115,98	124,10	114,24
Dezember	106,48	122,42	104,8	116,82	124,85	114,77
2008 Januar	106,25	124,31	105,1	119,26	128,36	116,69
Februar	106,70	125,60	106,2	119,70	130,07	118,09
März	107,60	126,76	106,7	120,68	131,95	119,33
April	108,05	127,68	107,1	121,91	134,05	120,85
Mai	108,72	128,77	107,5	122,65	135,43	121,85
Juni	109,17	129,35	107,9	123,45	136,36	122,61
Juli	109,08	131,21	107,6	124,34	136,84	123,12
August	109,04	131,07	107,8	124,66	136,23	123,32
September	109,34	132,21	108,3	125,62	137,75	123,94
Oktober	109,37	132,34	108,1	126,08	139,18	125,09
November	108,96	131,78	107,8	125,81	138,48	124,70
Dezember	108,77	131,22	107,3	125,61	137,83	124,48
2009 Januar	108,11	131,81	106,9	124,85	140,79	127,75
Februar	108,67	132,33	108,0	124,33	142,31	128,13
März	109,05	131,88	108,4	123,75	142,41	128,13
April	109,43	132,58	108,3	123,01	141,91	128,02
Mai	109,62	132,58	108,7	123,05	141,34	127,79
Juni	109,85	132,74	108,9	122,81	140,61	127,37
Juli	109,34	132,55	108,3	123,85	139,71	126,37
August	109,65	132,72	108,6	123,74	138,32	126,08
September	109,69	132,48	108,8	123,52	137,92	126,81
Oktober	109,91	132,70	108,8	123,42	137,56	126,29
November	110,09	132,94	108,8	123,11	136,60	126,35
Dezember	110,44	133,37	108,6	123,26	135,94	125,94
2010 Januar	109,94	134,15 r	108,9	123,61	136,16	127,42
Februar	110,24 p	134,54	109,9	123,93	136,12	127,31
März						
April						
Mai						
Juni						
Juli						
August						
September						
Oktober						
November						
Dezember						

1) Verbraucherpreisindex der 15 EU-Mitgliedstaaten bis April 2004, der 25 EU-Mitgliedstaaten bis Dezember 2006, der 27 EU-Mitgliedstaaten ab Januar 2007.

5 Harmonisierte Verbraucherpreise

5.2 Verbraucherpreise in den übrigen Staaten der Europäischen Union

Polen	Rumänien	Schweden	Tschechische Republik	Ungarn	Vereinigtes Königreich	Jahr / Monat
2005=100						
103,9	111,84	103,20	105,1	112,28	104,7	JD 2007
108,3	120,69	106,65	111,7	119,05	108,5	JD 2008
112,6	127,43	108,72	112,4	123,85	110,8	JD 2009
						JD 2010
101,9	109,23	101,64	103,0	109,03	103,2	Januar 2007
102,2	109,28	102,11	103,3	109,99	103,7	Februar
102,8	109,37	102,69	103,6	110,64	104,2	März
103,3	109,94	103,17	104,4	111,15	104,5	April
103,9	110,64	103,03	104,8	112,05	104,8	Mai
104,1	110,82	103,15	105,1	112,47	105,0	Juni
103,9	111,15	102,83	105,4	112,47	104,4	Juli
103,8	112,11	102,71	105,7	112,41	104,7	August
104,5	113,33	103,57	105,4	113,18	104,8	September
105,0	114,43	104,09	106,1	114,13	105,3	Oktober
105,6	115,50	104,66	107,0	114,73	105,6	November
105,9	116,25	104,73	107,6	115,11	106,2	Dezember
106,4	117,24	104,73	111,1	117,05	105,5	Januar 2008
106,9	118,07	105,12	111,2	117,33	106,3	Februar
107,3	118,87	106,05	111,0	118,04	106,7	März
107,7	119,50	106,44	111,4	118,71	107,6	April
108,4	120,08	106,88	111,9	119,80	108,3	Mai
108,6	120,42	107,28	112,0	119,94	109,0	Juni
108,6	121,27	106,76	112,6	120,31	109,0	Juli
108,4	121,17	106,87	112,3	119,59	109,7	August
108,8	121,65	107,90	112,1	119,52	110,3	September
109,2	122,95	107,68	112,2	119,96	110,0	Oktober
109,4	123,36	107,15	111,4	119,41	109,9	November
109,4	123,66	106,97	111,1	118,97	109,5	Dezember
109,8	125,20	106,87	112,6	119,84	108,7	Januar 2009
110,7	126,23	107,47	112,7	120,78	109,6	Februar
111,6	126,86	108,04	112,9	121,39	109,8	März
112,3	127,21	108,35	112,8	122,46	110,1	April
113,0	127,22	108,72	112,9	124,34	110,7	Mai
113,2	127,47	108,95	112,9	124,40	111,0	Juni
113,5	127,39	108,69	112,5	126,18	110,9	Juli
113,1	127,15	108,89	112,3	125,51	111,4	August
113,1	127,64	109,36	111,8	125,20	111,5	September
113,3	128,20	109,66	111,5	125,00	111,7	Oktober
113,6	129,06	109,69	111,6	125,65	112,0	November
113,6	129,47	109,96	111,7	125,40	112,6	Dezember
114,1	131,66	109,77 r	113,0	127,25	112,4	Januar 2010
114,5	131,91	110,44	113,1	127,54		Februar
						März
						April
						Mai
						Juni
						Juli
						August
						September
						Oktober
						November
						Dezember

Quelle: EUROSTAT

5 Harmonisierte Verbraucherpreise

5.2 Verbraucherpreise in den übrigen Staaten der Europäischen Union

Jahr / Monat	Euro- päische Union ¹⁾	Bulgarien	Dänemark	Estland	Lettland	Litauen
Veränderung gegenüber dem entsprechenden Vorjahresergebnis in Prozent						
2007 JD	2,3	7,6	1,7	6,7	10,1	5,8
2008 JD	3,7	12,0	3,6	10,6	15,3	11,1
2009 JD	1,0	2,5	1,1	0,2	3,3	4,2
2010 JD						
2007 Januar	2,1	6,8	1,8	5,0	7,1	4,0
Februar	2,1	4,6	1,9	4,6	7,2	4,4
März	2,3	4,4	1,9	5,6	8,5	4,8
April	2,2	4,4	1,7	5,6	8,8	4,9
Mai	2,1	4,5	1,7	5,9	7,8	5,0
Juni	2,1	5,3	1,3	6,0	8,9	5,0
Juli	2,0	6,8	1,1	6,5	9,5	5,1
August	1,9	9,3	0,9	6,1	10,2	5,6
September	2,2	11,0	1,2	7,5	11,5	7,1
Oktober	2,7	10,6	1,8	8,7	13,2	7,6
November	3,1	11,4	2,5	9,3	13,7	7,9
Dezember	3,2	11,6	2,4	9,7	14,0	8,2
2008 Januar	3,4	11,7	3,0	11,3	15,6	10,0
Februar	3,5	12,2	3,3	11,5	16,5	10,9
März	3,8	13,2	3,3	11,2	16,6	11,4
April	3,6	13,4	3,4	11,6	17,4	11,9
Mai	4,0	14,0	3,6	11,4	17,7	12,3
Juni	4,3	14,7	4,2	11,5	17,5	12,7
Juli	4,4	14,4	4,4	11,2	16,5	12,4
August	4,3	11,8	4,8	11,1	15,6	12,2
September	4,2	11,4	4,5	10,8	14,7	11,3
Oktober	3,7	11,2	3,8	10,1	13,7	10,7
November	2,8	8,8	2,8	8,5	11,6	9,2
Dezember	2,2	7,2	2,4	7,5	10,4	8,5
2009 Januar	1,8	6,0	1,7	4,7	9,7	9,5
Februar	1,8	5,4	1,7	3,9	9,4	8,5
März	1,3	4,0	1,6	2,5	7,9	7,4
April	1,3	3,8	1,1	0,9	5,9	5,9
Mai	0,8	3,0	1,1	0,3	4,4	4,9
Juni	0,6	2,6	0,9	-0,5	3,1	3,9
Juli	0,2	1,0	0,7	-0,4	2,1	2,6
August	0,6	1,3	0,7	-0,7	1,5	2,2
September	0,3	0,2	0,5	-1,7	0,1	2,3
Oktober	0,5	0,3	0,6	-2,1	-1,2	1,0
November	1,0	0,9	0,9	-2,1	-1,4	1,3
Dezember	1,5	1,6	1,2	-1,9	-1,4	1,2
2010 Januar	1,7	1,8	1,9	-1,0	-3,3	-0,3
Februar	1,4 <i>p</i>	1,7	1,8	-0,3	-4,3	-0,6
März						
April						
Mai						
Juni						
Juli						
August						
September						
Oktober						
November						
Dezember						

1) Verbraucherpreisindex der 15 EU-Mitgliedstaaten bis April 2004, der 25 EU-Mitgliedstaaten bis Dezember 2006, der 27 EU-Mitgliedstaaten ab Januar 2007.

5 Harmonisierte Verbraucherpreise

5.2 Verbraucherpreise in den übrigen Staaten der Europäischen Union

Polen	Rumänien	Schweden	Tschechische Republik	Ungarn	Vereinigtes Königreich	Jahr / Monat
Veränderung gegenüber dem entsprechenden Vorjahresergebnis in Prozent						
2,6	4,9	1,7	3,0	7,9	2,3	JD 2007
4,2	7,9	3,3	6,3	6,0	3,6	JD 2008
4,0	5,6	1,9	0,6	4,0	2,2	JD 2009
						JD 2010
1,6	4,1	1,6	1,4	8,4	2,7	Januar 2007
1,9	3,9	1,7	1,7	9,0	2,8	Februar
2,4	3,7	1,6	2,1	9,0	3,1	März
2,2	3,8	1,6	2,7	8,7	2,8	April
2,3	3,9	1,2	2,4	8,4	2,5	Mai
2,6	3,9	1,3	2,6	8,5	2,4	Juni
2,5	4,1	1,4	2,5	8,3	1,9	Juli
2,1	5,0	1,2	2,6	7,1	1,8	August
2,7	6,1	1,6	2,8	6,4	1,8	September
3,1	6,9	1,9	4,0	6,9	2,1	Oktober
3,7	6,8	2,4	5,1	7,2	2,1	November
4,2	6,7	2,5	5,5	7,4	2,1	Dezember
4,4	7,3	3,0	7,9	7,4	2,2	Januar 2008
4,6	8,0	2,9	7,6	6,7	2,5	Februar
4,4	8,7	3,3	7,1	6,7	2,5	März
4,3	8,7	3,2	6,7	6,8	3,0	April
4,3	8,5	3,7	6,8	6,9	3,3	Mai
4,3	8,7	4,0	6,6	6,6	3,8	Juni
4,5	9,1	3,8	6,8	7,0	4,4	Juli
4,4	8,1	4,1	6,2	6,4	4,7	August
4,1	7,3	4,2	6,4	5,6	5,2	September
4,0	7,4	3,4	5,7	5,1	4,5	Oktober
3,6	6,8	2,4	4,1	4,1	4,1	November
3,3	6,4	2,1	3,3	3,4	3,1	Dezember
3,2	6,8	2,0	1,4	2,4	3,0	Januar 2009
3,6	6,9	2,2	1,3	2,9	3,2	Februar
4,0	6,7	1,9	1,7	2,8	2,9	März
4,3	6,5	1,8	1,3	3,2	2,3	April
4,2	5,9	1,7	0,9	3,8	2,2	Mai
4,2	5,9	1,6	0,8	3,7	1,8	Juni
4,5	5,0	1,8	-0,1	4,9	1,8	Juli
4,3	4,9	1,9	0,0	5,0	1,6	August
4,0	4,9	1,4	-0,3	4,8	1,1	September
3,8	4,3	1,8	-0,6	4,2	1,5	Oktober
3,8	4,6	2,4	0,2	5,2	1,9	November
3,8	4,7	2,8	0,5	5,4	2,9	Dezember
3,9	5,2	2,7	0,4	6,2	3,5	Januar 2010
3,4	4,5	2,8	0,4	5,6		Februar
						März
						April
						Mai
						Juni
						Juli
						August
						September
						Oktober
						November
						Dezember

Quelle: EUROSTAT