

Preise

Verbraucherpreisindizes für Deutschland - Monatsbericht -



Februar 2009

Erscheinungsfolge: monatlich
Erschienen am 10.03.2009
Artikelnummer: 2170700091024

Fachliche Informationen zu dieser Veröffentlichung können Sie direkt beim Statistischen Bundesamt erfragen:
Gruppe VA , Telefon: +49 (0) 611 / 75 47 77; Fax: +49 (0) 611 / 75 36 22 oder unter:
www.destatis.de/kontakt

© Statistisches Bundesamt, Wiesbaden 2009

Vervielfältigung und Verbreitung, auch auszugsweise, mit Quellenangabe gestattet.

Inhalt

| | Seite |
|---|-------|
| Textteil | |
| Erläuterungen | 5 |
| Tabellenteil | |
| Teil I Deutschland | |
| Schaubild | 11 |
| 1 Verbraucherpreisindex | |
| 1.1 Gliederung nach dem Verwendungszweck | |
| Nahrungsmittel und alkoholfreie Getränke | 12 |
| Alkoholische Getränke, Tabakwaren | 16 |
| Bekleidung und Schuhe | 18 |
| Wohnung, Wasser, Strom, Gas und andere Brennstoffe | 20 |
| Einrichtungsgegenstände (Möbel), Apparate, Geräte und Ausrüstungen für den Haushalt sowie deren Instandhaltung | 24 |
| Gesundheitspflege | 28 |
| Verkehr | 32 |
| Nachrichtenübermittlung | 36 |
| Freizeit, Unterhaltung und Kultur | 38 |
| Bildungswesen | 46 |
| Beherbergungs- und Gaststättendienstleistungen | 46 |
| Andere Waren und Dienstleistungen | 48 |
| 1.2 Sondergliederungen | |
| Saisonwaren | 52 |
| Administrierte Preise | 54 |
| Heizöl und Kraftstoffe, Energie | 56 |
| Gliederung nach der Dauerhaftigkeit der Waren und Dienstleistungen | 58 |
| Wohnungsmieten | 60 |
| Kraftfahrzeuganschaffung und -unterhaltung (Kraftfahrerpreisindex) | 62 |
| Waren und Dienstleistungen der Gesundheitspflege | 66 |
| Dienstleistungen sozialer Einrichtungen | 70 |
| 2 Index der Einzelhandelspreise nach Wirtschaftszweigen | 72 |
| 3 Verbraucherpreisindex und Indizes der Einzelhandelspreise | 82 |
| Teil II Deutschland nach Ländern | |
| Schaubild | 89 |
| 4 Verbraucherpreisindizes | 90 |
| Teil III Verbraucherpreisindizes in den Mitgliedstaaten der Europäischen Union | |
| Schaubild | 97 |
| 5 Harmonisierte Verbraucherpreise | |
| 5.1 Verbraucherpreise in der Eurozone | 98 |
| 5.2 Verbraucherpreise in den übrigen Staaten der Europäischen Union | 102 |

Gebietsstand

Die Angaben für **Deutschland** in Teil I beziehen sich auf die Bundesrepublik Deutschland nach dem Gebietsstand seit dem 3.10.1990.

Ergebnisse der Länder werden in den „Statistischen Berichten“ der Statistischen Ämter der Länder unter der Kennziffer M I 2 veröffentlicht.

Abkürzungen

| | | | | | |
|----------|---|---|------------|---|--|
| a.n.g. | = | anderweitig nicht genannt | COICOP | = | Classification of Individual Consumption by Purpose |
| WZ | = | Klassifikation der Wirtschaftszweige (Ausgabe 1993) | COICOP-VPI | = | Abgrenzung nach der COICOP in der für den Verbraucherpreisindex (VPI) geltenden Fassung 6/98 |
| o. a. S. | = | ohne ausgeprägten Schwerpunkt | | | |
| JD | = | Jahresdurchschnitt | | | |

Zeichenerklärung

| | | | | | |
|---|---|--|---|---|--|
| • | = | Zahlenwert unbekannt oder geheim zu halten | - | = | nichts vorhanden |
| | = | grundsätzliche Änderung innerhalb einer Reihe, die den zeitlichen Vergleich beeinträchtigt | 0 | = | weniger als die Hälfte von 1 in der letzten Stelle, jedoch mehr als nichts |
| r | = | berichtigte Zahl | p | = | vorläufige Zahl |

Systematische Abgrenzung

| | | |
|--|---|--|
| Saisonabhängige Nahrungsmittel | = | Saisonwaren nach COICOP-VPI, abgegrenzt nach den Einzelpositionen, d.h. nur frisches Obst und Gemüse |
| Saisonabhängige Waren | = | Saisonabhängige Nahrungsmittel, Blumen, Kohle und leichtes Heizöl |
| Saisonabhängige Waren und Dienstleistungen | = | Saisonabhängige Nahrungsmittel sowie Pauschalreisen und Ferienwohnungen |
| Haushaltsenergie | = | Strom, Gas und andere Brennstoffe (COICOP 045) |
| Energie | = | Haushaltsenergie und Kraftstoffe |

Bei Energie (ohne Schmierstoffe) sowie saisonabhängigen Nahrungsmitteln weicht die Abgrenzung von der europäischen Definition ab. Auf europäischer Ebene erfolgt die Abgrenzung über den 4-Steller, national hat man sich für die Abgrenzung über die Einzelpositionen entschieden.

Erläuterungen

1 Der Verbraucherpreisindex (VPI) und der Index der Einzelhandelspreise (EH) messen die Preisentwicklung auf der Stufe des Privaten Verbrauchs bzw. auf der Stufe des Einzelhandelsverkaufs. Die Bezugsgröße dieser Indizes ist die Summe der Verbrauchsausgaben der privaten Haushalte bzw. die Summe der Umsätze im Einzelhandel im Basisjahr, wie sie durch die Einkommens- und Verbrauchsstichprobe, die Statistik der Laufenden Wirtschaftsrechnungen bzw. durch die Statistik der Umsätze im Einzelhandel nachgewiesen wird. Die Indizes werden als gewogener Durchschnitt aus den Preisveränderungszahlen (Durchschnittsmesszahlen) für eine repräsentative Auswahl der von den privaten Haushalten gekauften Waren und Dienstleistungen gebildet. Als Gewichtunggrundlage dienen die Ausgaben der privaten Haushalte bzw. die Umsatzzahlen für diejenigen Güter im Basisjahr, für die Einzelpreisreihen als repräsentativ angesehen werden. Die Liste dieser Güter mit den jeweiligen Gewichten wird in der Öffentlichkeit oft auch einfach als der „Warenkorb“ bezeichnet.

2 Die Preisreihen werden in der Form von Messzahlen auf der Grundlage des Preisstandes im Basisjahr (= 100) dargestellt. Sie beruhen in der Regel auf den Ergebnissen monatlicher Preiserhebungen bei einer repräsentativen Auswahl von Unternehmen des Einzelhandels, des Handwerks, des Beherbergungs- und Gaststättengewerbes, der öffentlichen Versorgung bzw. von Dienstleistungsunternehmen, freien Berufen, Inhabern von Mietwohnungen (z. T. auch Vermietern) u.a.. Die Preise werden zwischen dem 1. und 20. eines Monats, hauptsächlich aber um die Monatsmitte erhoben. Damit die monatlichen Werte einer Preisreihe nur „reine“ Preisveränderungen zum Ausdruck bringen, müssen alle Faktoren, die für die Höhe des Preises maßgeblich sind, die sogenannten preisbestimmenden Merkmale, konstant gehalten werden. Dies gilt nicht nur für die Mengeneinheit der beobachteten Ware bzw. Leistung und deren qualitative Beschaffenheit, sondern auch für die verschiedenen Handels-, Liefer- und Zahlungsbedingungen. Ändert sich eines dieser Merkmale, so kann die Differenz zwischen dem neuen und dem zuletzt gemeldeten Preis eine unechte Preisveränderung enthalten, die eliminiert werden muss (Qualitätsbereinigung).

Die monatlich ermittelten Preise sind im allgemeinen effektive Endverbraucherpreise (keine Listenpreise) einschließlich Mehrwertsteuer sowie einschließlich

Verbrauchssteuern (z. B. Mineralölsteuer, Tabaksteuer) und anderer gesetzlicher Abgaben (z. B. Bevorratungsbeitrag bei Mineralölzeugnissen). Gegenwärtig erheben rund 600 Preiserheber im Auftrag der Statistischen Landesämter und des Statistischen Bundesamtes (Destatis) in 188 Berichtsgemeinden über 300 000 Einzelpreise für insgesamt etwa 700 Güter und Dienstleistungen. Für die Berechnung der Verbraucherpreisindizes werden also entsprechend viele Durchschnittsmesszahlen gebildet. Die Berichtsgemeinden sind regional über das gesamte Bundesgebiet verteilt. Großstädte werden ebenso abgedeckt wie mittlere und kleine Gemeinden. Die Berichtsstellen in den Gemeinden werden so ausgewählt, dass einerseits Geschäfts- und Wohnviertel, andererseits die verschiedenen Handels- und Betriebsformen des Einzelhandels (Fachgeschäfte, Fachmärkte, Warenhäuser, Supermärkte, Discounter etc.) in angemessener Weise repräsentiert werden.

3 Die Verbraucherpreisindizes werden nach der Laspeyres-Formel berechnet. Das bedeutet, dass die aus dem gegenwärtigen Basisjahr stammenden Wägungszahlen bis zur Umstellung der Indizes auf ein neueres Basisjahr unverändert bleiben.

Turnusmäßig (üblicherweise alle 5 Jahre) findet eine Überarbeitung des Verbraucherpreisindex statt, d.h. es werden der Indexberechnung aktuellere Verbrauchsgewohnheiten der privaten Haushalte zugrunde gelegt. Dieser Termin wird auch für die systematische Überarbeitung des Erhebungskataloges und für methodische Änderungen genutzt. Die Indizes werden jeweils ab Januar des neuen Basisjahres neu berechnet und ersetzen die bis zu diesem Zeitpunkt veröffentlichten Ergebnisse für diesen Zeitraum. Weiter zurückliegende Ergebnisse werden nicht neu berechnet, sondern nur formal auf das neue Preisbasisjahr umgerechnet.

4 Der wichtigste Verbraucherpreisindex ist der **Verbraucherpreisindex für Deutschland**. Bis zum Jahr 2002 wurde er unter dem Namen „Preisindex für die Lebenshaltung aller privaten Haushalte in Deutschland“ veröffentlicht. Inhaltliche Änderungen waren mit dieser Umbenennung nicht verbunden.

Zusätzlich werden für Deutschland

- der Index der Einzelhandelspreise und
- der Harmonisierte Verbraucherpreisindex

berechnet.

Verbraucherpreisindizes für spezielle Haushaltstypen sowie für die Gebietsstände „Früheres Bundesgebiet“ und „Neue Länder und Berlin-Ost“ werden nicht mehr ermittelt. Diese Einschränkung des Programms der amtlichen Statistik war überfällig, weil die speziellen Haushaltstypen die aktuellen Bevölkerungsstrukturen nicht mehr zutreffend abbildeten und sich die Ergebnisse im längerfristigen Vergleich kaum unterschieden.

Der Verbraucherpreisindex wird außer in der Darstellung für die Lebenshaltung insgesamt für eine große Zahl von Gütergruppen verschiedener Aggregationsstufen ermittelt und veröffentlicht. Zugrunde liegt die Classification of Individual Consumption by Purpose (COICOP), eine international harmonisierte Klassifikation. Die Ergebnisse ab 1991 werden entsprechend dieser Klassifikation dargestellt.

- 5 Der Index der Einzelhandelspreise für Deutschland insgesamt wurde erstmalig auf der Basis 1991 = 100 berechnet. Die Ergebnisse sind in der institutionellen Gliederung an die international abgestimmte Klassifikation der Wirtschaftszweige, Ausgabe 1993, angelehnt. Entsprechend der bisherigen Praxis enthält der Index der Einzelhandelspreise auch den Einzelhandel mit Kraftwagen, den Einzelhandel mit Kraftwagenteilen und Zubehör, den Einzelhandel mit Krafträdern, Teilen und Zubehör sowie die Tankstellen. Die Ergebnisse dieser Reihe werden veröffentlicht als „Einzelhandel und Kraftfahrzeughandel, Tankstellen zusammen“, zusätzlich erfolgt die getrennte Nachweisung von „Einzelhandel insgesamt“ und „Kraftfahrzeughandel, Tankstellen“.
- 6 Seit 1995 wird ein sogenannter Harmonisierter Verbraucherpreisindex (HVPI) für Deutschland berechnet. Der HVPI wurde entwickelt, um die Preisveränderungsraten international, d.h. innerhalb der Europäischen Union, vergleichen und zu einer Gesamtinflationrate zusammenfassen zu können.
- 7 Die Berechnung der Indizes der administrierten Preise erfolgt aufgrund der Abgrenzung des Sachverständigenrates zur Begutachtung der gesamtwirtschaftlichen Entwicklung im Jahresgutachten 2007/2008, (Anhang IV, Tabelle E1). In diesem Teilindex „Administrierte Preise“ sind folgende Güter enthalten:

Direkt administrierte Preise:

- Personenbeförderung
- Rundfunk- und Fernsehgebühren
- Gebühren für den Besuch von kulturellen Einrichtungen, Sportanlagen, Bildungseinrichtungen

- Dienstleistungen im Zusammenhang mit der Wohnung
- Dienstleistungen im Zusammenhang mit dem Betrieb von Privatfahrzeugen
- Gebühren für andere Dienstleistungen

Teiladministrierte Preise:

- Versorgungstarife
- Nachrichtenübermittlung
- Mieten (netto) im öffentlich geförderten Wohnungsbau
- Beiträge zur Krankenversicherung
- Kosten der Gesundheitspflege
- Rechtsanwalts- und Notargebühren.

- 8 In der vorliegenden Reihe 7 der Fachserie 17 erscheint auch ein Revisionsbericht mit detaillierten Angaben für einen längeren Zeitraum. Ein monatlicher Eilbericht mit den wichtigsten Berechnungsergebnissen für den aktuellen Berichtsmonat sowie zusammenfassenden Tabellen mit den Monatsdaten für längstens zwei Jahre dient der kurzfristigen Unterrichtung. In dem umfangreicheren Monatsbericht werden neben detaillierten Daten für den aktuellen Berichtsmonat auch Tabellen mit Monatsdaten für maximal vier Jahre abgedruckt. Die Eilberichte erscheinen etwa zwei Wochen, die Monatsberichte etwa vier Wochen, nach Ablauf des Berichtsmonates und sind im Buchhandel oder direkt durch unseren Vertriebspartner:

SFG - Servicecenter Fachverlage GmbH
Postfach 43 43
72774 Reutlingen

Telefon: 07071 / 93 53 50
Telefax: 07071 / 93 53 35
E-Mail: destatis@s-f-g.com

zu beziehen.

Aktuelle Ergebnisse werden vom Statistischen Bundesamt auch über einen automatischen Anrufbeantworter und ein Abruffax bekannt gegeben.

Anrufbeantworter: +49 (0) 611 / 75 28 88

Abruffax: +49 (0) 611 / 75 38 88

Weitere methodische Fragen zur Verbraucherpreisstatistik werden in Beiträgen der Fachzeitschrift „Wirtschaft und Statistik“ behandelt.

Über unsere Internetadresse www.destatis.de finden Sie unter Publikationen ausführliche Qualitätsberichte für die einzelnen Statistiken.

- 9 Nachstehend werden einige Erläuterungen zum Rechnen mit Indexzahlen gegeben.

Messung von Indexveränderungen in Punkten und in Prozent

Die Indexveränderung von einem Zeitpunkt zum anderen - berechnet als Veränderung in Prozent - kann als allgemeine Preisveränderungsrate aus der Sicht der Verbraucher interpretiert werden.

Formal ist auch eine Indexentwicklung nach Punkten als Differenz zwischen dem neuen und dem alten Indexstand berechenbar. Das Ergebnis ist inhaltlich nicht interpretierbar und unterscheidet sich je nach Wahl des Basisjahres.

Die Indexentwicklung in Prozent kann nach der Formel

$$\left(\frac{\text{neuer Indexstand}}{\text{alter Indexstand}} \cdot 100 \right) - 100$$

berechnet werden. Das Ergebnis ist von der Wahl des Basisjahres unabhängig, wenn man von geringfügigen Rundungsdifferenzen absieht.

Die zur Ermittlung einer **Prozentveränderung** notwendigen Indizes können direkt unseren Veröffentlichungen entnommen werden. Tabelle 3 enthält Indexwerte auf der jeweiligen aktuellen Basis ab 1991.

Um eine **Punkteveränderung** korrekt zu ermitteln, war es bisher erforderlich, die vom Statistischen Bundesamt auf der jeweiligen Originalbasis ermittelten Indexwerte auf das entsprechende alte Basisjahr umzurechnen. Dies geschah mittels Umbasierungsfaktoren, die nicht mehr berechnet und veröffentlicht werden. Zur Umrechnung alter Wertsicherungsklauseln bzw. zur Unterstützung von Vertragsanpassungen, kann die komplette Berechnung, d.h. die Ermittlung der Schwellenwerte, entweder durch das Internetprogramm unter www.destatis.de/wsk/ oder mit Hilfe der schriftlichen Anleitung (anzufordern unter der Hotline +49 (0) 0611 / 75 37 77) erfolgen. Unsere Serviceleistungen im Zusammenhang mit Wertsicherungsklauseln sind im Detail unter Punkt 10 beschrieben.

Wir empfehlen daher dringend, in Zukunft auf eine Veränderung in Prozent abzustellen.

- 10 Verbraucherpreisindizes bzw. der Index der Einzelhandelspreise dienen häufig als Bezugsgrößen für Wertsicherungsklauseln in Miet-, Pacht-, Übergabe-, Pensions- und anderen Verträgen über laufende Zahlungen. Für Nutzer von Wertsicherungsklauseln, deren Verträgen weggefallene Indizes zu Grunde liegen, ist ein rechnerischer Übergang von diesen Preisindizes auf den Verbraucherpreisindex für Deutschland notwendig. Das Statistische Bundesamt hat Vorsorge getroffen, dass der Umstieg von den alten Indizes auf den neuen Index einfach und nutzerfreundlich vollzogen werden kann.

Hilfestellung erhalten Sie im Internet unter www.destatis.de/wsk/ durch ein interaktives Programm, das eine selbständige Berechnung von Schwellenwerten ermöglicht. Unter der Telefonnummer +49 (0) 0611 / 75 37 77 können Sie schriftliche Berechnungsanleitungen anfordern. Sollten Sie keinen Zugang zum Internet haben, bieten wir Ihnen als zusätzliche Serviceleistung - gegen Kostenerstattung in Höhe von 30,- € - an die Berechnung der Schwellenwerte aufgrund Ihrer Angaben für Sie durchzuführen.

Das Rechtsberatungsgesetz (RBERG) lässt eine über diese rechnerische Hilfeleistung hinausgehende bzw. juristische Beratung durch das Statistische Bundesamt nicht zu. Zum darüber hinaus gehenden Beratungsbedarf wird auf Rechtsanwälte und Notare sowie auf die Verbraucherzentralen verwiesen.

Die gesetzlichen Regelungen zu Wertsicherungsklauseln sind im Preisklauselgesetz (PrKG) vom 7. September 2007 (BGBl I, S. 2246, 2247) und im BGB, §557b zur „Indexmiete“ festgehalten. Mit dem neuen Preisklauselgesetz entfällt das bisher übliche behördliche Genehmigungsverfahren durch das Bundesamt für Wirtschaft und Ausfuhrkontrolle.

Das Statistische Bundesamt kann keine Empfehlungen aussprechen, welcher Index bestimmten Vertragsverhältnissen zugrunde zu legen ist, da es sich dabei nicht um ein statistisches Problem, sondern um eine Ermessensfrage zu einem privatrechtlichen Vertrag handelt, die von den Vertragsparteien selbst zu entscheiden ist.

Das Statistische Bundesamt muss sich bei Anfragen zu Verbraucherpreisindizes und deren Verwendung in Wertsicherungsklauseln auf allgemeine fachliche und methodische Beratungsleistungen beschränken.

Tipps zum Abschluss neuer Wertsicherungsklauseln

Wir empfehlen, neue Wertsicherungsklauseln auf Basis des

⇒ Verbraucherpreisindex für Deutschland

abzuschließen bzw. bestehende Klauseln mit langer Restlaufzeit entsprechend umzustellen.

Um die Probleme bei der Umstellung auf ein neues Basisjahr zu reduzieren, empfiehlt es sich darüber hinaus, auf eine

⇒ Veränderung in Prozent

– nicht in Punkten - abzustellen. In solchen Fällen spielt das Preisbasisjahr keine Rolle.

Verbraucherpreisindizes werden für

⇒ Kalendermonate und Jahre

berechnet, nicht aber für Stichtage. Eine Formulierung wie "der zum 1.1.2000 gültige Index" führt häufig zu auslegungsbedingten Rechtsstreitigkeiten und sollte daher unbedingt vermieden werden.

Seit Mitte der neunziger Jahre wird ein sogenannter Harmonisierter Verbraucherpreisindex für Deutschland berechnet. Dieser Preisindex wurde entwickelt, um die Preisveränderungsraten international, d.h. innerhalb der Europäischen Union, vergleichen und zu einer Gesamt-Inflationsrate zusammenfassen zu können. Dieser Preisindex wird in den nächsten Jahren noch weiterentwickelt. Primäre Zielsetzung für seine Ermittlung ist die Inflationsmessung. Als Kompensationsmaßstab für Verträge mit Wertsicherungsklauseln ist daher seine Verwendung nicht unmöglich, wird aber erschwert.

Alle hier gegebenen Informationen stellen geeignete Vorgehensweisen aus Sicht der Statistik dar.

Teil I

Deutschland

Verbraucherpreisindex für Deutschland

2005 = 100

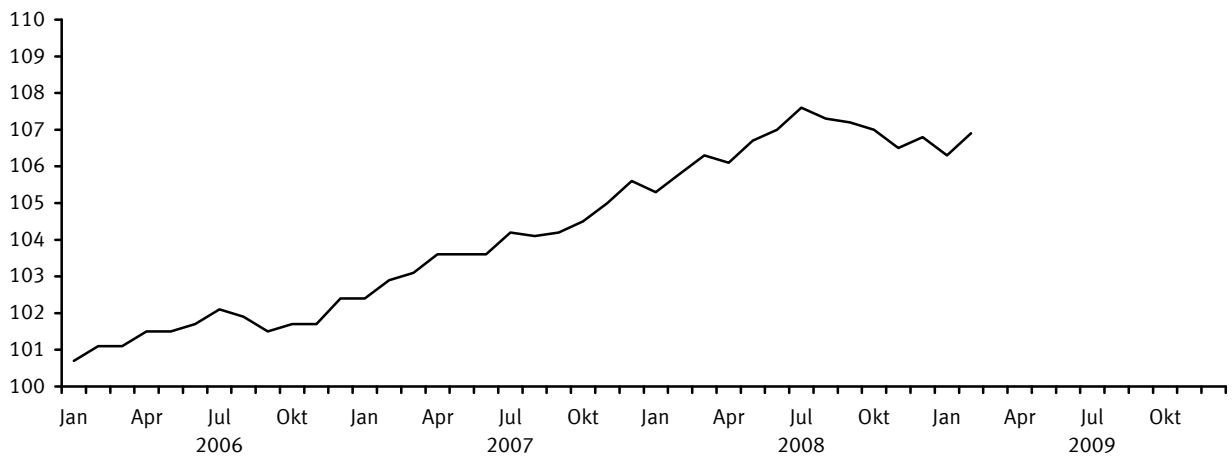

Veränderung gegenüber dem Vorjahr in %

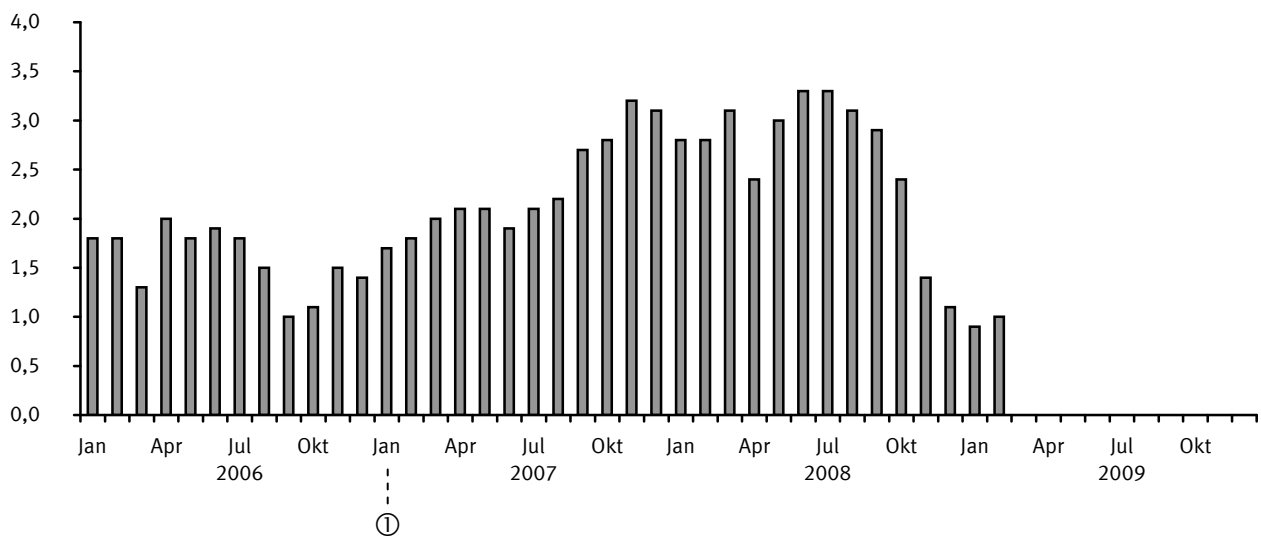

① Mehrwertsteuererhöhung

1 Verbraucherpreisindex für Deutschland

1.1 Gliederung nach dem Verwendungszweck *)

| Jahr Monat | Gesamt- index | Nahrungs- mittel und alkohol- freie Getränke | Nahrungs- mittel | Brot und Getreide- erzeug- nisse | Fleisch, Fleisch- waren | Fische, Fisch- waren | Molkerei- produkte und Eier | Speise- fette und -öle |
|-----------------|------------------|--|---------------------|---|-------------------------------|----------------------------|-----------------------------------|------------------------------|
| COICOP-VPI-Nr. | | 01 | 011 | 0111 | 0112 | 0113 | 0114 | 0115 |
| Gewichtung in % | 1000 | 103,55 | 89,99 | 16,44 | 21,54 | 3,11 | 14,44 | 2,55 |
| 2005=100 | | | | | | | | |
| 2006 JD | 101,6 | 102,0 | 101,9 | 100,6 | 100,8 | 104,8 | 100,0 | 100,8 |
| 2007 JD | 103,9 | 105,9 | 105,9 | 103,8 | 102,6 | 108,9 | 105,9 | 111,4 |
| 2008 JD | 106,6 | 112,3 | 112,7 | 112,0 | 106,5 | 111,1 | 120,7 | 119,8 |
| 2009 JD | | | | | | | | |
| 2006 Januar | 100,7 | 101,0 | 100,9 | 100,2 | 100,1 | 102,7 | 99,7 | 99,4 |
| Februar | 101,1 | 101,5 | 101,5 | 100,3 | 100,1 | 102,7 | 99,8 | 99,8 |
| März | 101,1 | 101,2 | 101,1 | 100,2 | 100,0 | 102,5 | 100,0 | 100,1 |
| April | 101,5 | 101,7 | 101,7 | 100,4 | 100,1 | 102,9 | 100,0 | 100,3 |
| Mai | 101,5 | 102,3 | 102,4 | 100,4 | 100,3 | 104,0 | 99,9 | 100,9 |
| Juni | 101,7 | 102,3 | 102,4 | 100,3 | 100,3 | 104,5 | 99,9 | 101,1 |
| Juli | 102,1 | 102,1 | 101,9 | 100,5 | 100,6 | 105,5 | 99,8 | 101,4 |
| August | 101,9 | 102,0 | 101,8 | 100,5 | 100,8 | 106,2 | 99,9 | 101,4 |
| September | 101,5 | 102,5 | 102,4 | 100,6 | 101,6 | 106,2 | 100,0 | 101,6 |
| Oktober | 101,7 | 102,0 | 101,8 | 100,8 | 102,0 | 106,9 | 100,0 | 101,4 |
| November | 101,7 | 102,5 | 102,2 | 101,2 | 101,6 | 106,7 | 100,2 | 101,4 |
| Dezember | 102,4 | 102,9 | 102,7 | 101,4 | 102,0 | 107,0 | 100,4 | 101,3 |
| 2007 Januar | 102,4 | 104,1 | 104,1 | 101,8 | 101,8 | 108,8 | 100,3 | 101,1 |
| Februar | 102,9 | 104,0 | 103,9 | 102,0 | 101,5 | 108,4 | 100,0 | 101,5 |
| März | 103,1 | 103,8 | 103,7 | 102,4 | 101,7 | 108,4 | 100,2 | 101,4 |
| April | 103,6 | 105,2 | 105,3 | 102,7 | 102,2 | 108,8 | 100,4 | 101,4 |
| Mai | 103,6 | 104,8 | 104,7 | 102,8 | 102,3 | 108,8 | 100,6 | 102,3 |
| Juni | 103,6 | 105,2 | 105,1 | 102,7 | 102,6 | 108,7 | 101,1 | 103,0 |
| Juli | 104,2 | 105,1 | 105,0 | 102,9 | 102,5 | 108,6 | 102,0 | 104,0 |
| August | 104,1 | 105,3 | 105,1 | 103,2 | 102,8 | 108,8 | 103,2 | 120,8 |
| September | 104,2 | 105,8 | 105,8 | 104,3 | 103,0 | 108,5 | 108,2 | 124,2 |
| Oktober | 104,5 | 107,9 | 108,2 | 105,5 | 103,5 | 108,7 | 115,6 | 125,8 |
| November | 105,0 | 109,4 | 109,7 | 107,0 | 103,8 | 110,0 | 118,8 | 126,1 |
| Dezember | 105,6 | 110,1 | 110,4 | 108,1 | 104,0 | 110,3 | 120,5 | 125,2 |
| 2008 Januar | 105,3 | 111,6 | 112,1 | 109,5 | 104,3 | 111,8 | 122,5 | 120,1 |
| Februar | 105,8 | 111,7 | 112,0 | 110,5 | 104,5 | 111,0 | 123,7 | 120,1 |
| März | 106,3 | 112,3 | 112,6 | 111,3 | 105,0 | 110,7 | 124,1 | 117,5 |
| April | 106,1 | 112,7 | 113,0 | 111,7 | 104,9 | 110,9 | 124,5 | 118,3 |
| Mai | 106,7 | 112,7 | 113,0 | 111,8 | 105,4 | 110,6 | 119,6 | 116,8 |
| Juni | 107,0 | 112,7 | 113,1 | 112,0 | 105,7 | 110,0 | 120,2 | 117,5 |
| Juli | 107,6 | 112,9 | 113,4 | 112,3 | 106,0 | 110,1 | 120,4 | 121,7 |
| August | 107,3 | 112,6 | 112,9 | 112,4 | 107,4 | 111,2 | 120,9 | 123,5 |
| September | 107,2 | 112,3 | 112,6 | 112,7 | 108,1 | 111,0 | 120,9 | 123,4 |
| Oktober | 107,0 | 112,5 | 112,8 | 113,1 | 108,8 | 111,5 | 120,8 | 121,9 |
| November | 106,5 | 111,6 | 112,0 | 113,2 | 109,1 | 111,9 | 116,1 | 118,9 |
| Dezember | 106,8 | 112,2 | 112,7 | 113,2 | 109,1 | 112,4 | 114,9 | 117,7 |
| 2009 Januar | 106,3 | 112,7 | 113,3 | 113,2 | 109,0 | 113,0 | 114,5 | 117,8 |
| Februar | 106,9 | 112,8 | 113,3 | 112,8 | 109,2 | 112,1 | 114,4 | 114,1 |
| März | | | | | | | | |
| April | | | | | | | | |
| Mai | | | | | | | | |
| Juni | | | | | | | | |
| Juli | | | | | | | | |
| August | | | | | | | | |
| September | | | | | | | | |
| Oktober | | | | | | | | |
| November | | | | | | | | |
| Dezember | | | | | | | | |

*) Abgrenzung nach der COICOP (Classification of Individual Consumption by Purpose) in der für den VPI geltenden Fassung 1998.

1 Verbraucherpreisindex für Deutschland

1.1 Gliederung nach dem Verwendungszweck *)

| Jahr Monat | Gesamt- index | Nahrungs- mittel und alkohol- freie Getränke | Nahrungs- mittel | Brot und Getreide- erzeug- nisse | Fleisch, Fleisch- waren | Fische, Fisch- waren | Molkerei- produkte und Eier | Speise- fette und -öle |
|---|------------------|--|---------------------|---|-------------------------------|----------------------------|-----------------------------------|------------------------------|
| COICOP-VPI-Nr. | | 01 | 011 | 0111 | 0112 | 0113 | 0114 | 0115 |
| Gewichtung in % | 1000 | 103,55 | 89,99 | 16,44 | 21,54 | 3,11 | 14,44 | 2,55 |
| Veränderung gegenüber dem entsprechenden Vorjahreseergebnis in Prozent | | | | | | | | |
| 2006 JD | 1,6 | 2,0 | 1,9 | 0,6 | 0,8 | 4,8 | 0,0 | 0,8 |
| 2007 JD | 2,3 | 3,8 | 3,9 | 3,2 | 1,8 | 3,9 | 5,9 | 10,5 |
| 2008 JD | 2,6 | 6,0 | 6,4 | 7,9 | 3,8 | 2,0 | 14,0 | 7,5 |
| 2009 JD | | | | | | | | |
| 2006 Januar | 1,8 | 1,2 | 0,7 | 0,1 | -0,1 | 2,5 | -1,2 | -2,5 |
| Februar | 1,8 | 0,7 | 0,3 | 0,2 | 0,0 | 3,4 | -1,1 | -2,2 |
| März | 1,3 | 0,0 | -0,5 | 0,3 | 0,1 | 3,1 | -0,6 | -0,6 |
| April | 2,0 | 0,9 | 0,6 | 0,5 | 0,0 | 3,7 | 0,1 | -0,4 |
| Mai | 1,8 | 1,3 | 1,1 | 0,5 | 0,1 | 4,6 | 0,1 | 0,6 |
| Juni | 1,9 | 1,4 | 1,3 | 0,4 | 0,4 | 5,7 | 0,2 | 1,6 |
| Juli | 1,8 | 2,2 | 2,2 | 0,6 | 0,6 | 5,9 | 0,3 | 2,3 |
| August | 1,5 | 3,0 | 3,1 | 0,6 | 0,9 | 6,2 | 0,4 | 2,3 |
| September | 1,0 | 3,5 | 3,7 | 0,6 | 1,7 | 5,8 | 0,3 | 2,5 |
| Oktober | 1,1 | 3,3 | 3,6 | 0,8 | 2,1 | 6,3 | 0,3 | 2,3 |
| November | 1,5 | 3,6 | 3,8 | 1,1 | 1,7 | 5,6 | 0,3 | 2,2 |
| Dezember | 1,4 | 3,0 | 3,1 | 1,2 | 1,9 | 5,0 | 0,4 | 1,9 |
| 2007 Januar | 1,7 | 3,1 | 3,2 | 1,6 | 1,7 | 5,9 | 0,6 | 1,7 |
| Februar | 1,8 | 2,5 | 2,4 | 1,7 | 1,4 | 5,6 | 0,2 | 1,7 |
| März | 2,0 | 2,6 | 2,6 | 2,2 | 1,7 | 5,8 | 0,2 | 1,3 |
| April | 2,1 | 3,4 | 3,5 | 2,3 | 2,1 | 5,7 | 0,4 | 1,1 |
| Mai | 2,1 | 2,4 | 2,2 | 2,4 | 2,0 | 4,6 | 0,7 | 1,4 |
| Juni | 1,9 | 2,8 | 2,6 | 2,4 | 2,3 | 4,0 | 1,2 | 1,9 |
| Juli | 2,1 | 2,9 | 3,0 | 2,4 | 1,9 | 2,9 | 2,2 | 2,6 |
| August | 2,2 | 3,2 | 3,2 | 2,7 | 2,0 | 2,4 | 3,3 | 19,1 |
| September | 2,7 | 3,2 | 3,3 | 3,7 | 1,4 | 2,2 | 8,2 | 22,2 |
| Oktober | 2,8 | 5,8 | 6,3 | 4,7 | 1,5 | 1,7 | 15,6 | 24,1 |
| November | 3,2 | 6,7 | 7,3 | 5,7 | 2,2 | 3,1 | 18,6 | 24,4 |
| Dezember | 3,1 | 7,0 | 7,5 | 6,6 | 2,0 | 3,1 | 20,0 | 23,6 |
| 2008 Januar | 2,8 | 7,2 | 7,7 | 7,6 | 2,5 | 2,8 | 22,1 | 18,8 |
| Februar | 2,8 | 7,4 | 7,8 | 8,3 | 3,0 | 2,4 | 23,7 | 18,3 |
| März | 3,1 | 8,2 | 8,6 | 8,7 | 3,2 | 2,1 | 23,9 | 15,9 |
| April | 2,4 | 7,1 | 7,3 | 8,8 | 2,6 | 1,9 | 24,0 | 16,7 |
| Mai | 3,0 | 7,5 | 7,9 | 8,8 | 3,0 | 1,7 | 18,9 | 14,2 |
| Juni | 3,3 | 7,1 | 7,6 | 9,1 | 3,0 | 1,2 | 18,9 | 14,1 |
| Juli | 3,3 | 7,4 | 8,0 | 9,1 | 3,4 | 1,4 | 18,0 | 17,0 |
| August | 3,1 | 6,9 | 7,4 | 8,9 | 4,5 | 2,2 | 17,2 | 2,2 |
| September | 2,9 | 6,1 | 6,4 | 8,1 | 5,0 | 2,3 | 11,7 | -0,6 |
| Oktober | 2,4 | 4,3 | 4,3 | 7,2 | 5,1 | 2,6 | 4,5 | -3,1 |
| November | 1,4 | 2,0 | 2,1 | 5,8 | 5,1 | 1,7 | -2,3 | -5,7 |
| Dezember | 1,1 | 1,9 | 2,1 | 4,7 | 4,9 | 1,9 | -4,6 | -6,0 |
| 2009 Januar | 0,9 | 1,0 | 1,1 | 3,4 | 4,5 | 1,1 | -6,5 | -1,9 |
| Februar | 1,0 | 1,0 | 1,2 | 2,1 | 4,5 | 1,0 | -7,5 | -5,0 |
| März | | | | | | | | |
| April | | | | | | | | |
| Mai | | | | | | | | |
| Juni | | | | | | | | |
| Juli | | | | | | | | |
| August | | | | | | | | |
| September | | | | | | | | |
| Oktober | | | | | | | | |
| November | | | | | | | | |
| Dezember | | | | | | | | |

*) Abgrenzung nach der COICOP (Classification of Individual Consumption by Purpose) in der für den VPI geltenden Fassung 1998.

1 Verbraucherpreisindex für Deutschland

1.1 Gliederung nach dem Verwendungszweck *)

| Jahr Monat | Obst | Gemüse (einschl. Kartoffeln u.a. Knollen- gewächse) | Zucker, Marme- lade, Konfitüre, Honig, Sirup, Schokolade und Süß- waren | Nahrungs- mittel a.n.g. | Alkohol- freie Getränke | Kaffee, Tee, Kakao | Mineral- wasser, Limo- naden, Frucht- und Gemüse- säfte |
|-----------------|-------|---|---|----------------------------|-------------------------------|--------------------------|--|
| COICOP-VPI-Nr. | 0116 | 0117 | 0118 | 0119 | 012 | 0121 | 0122 |
| Gewichtung in % | 9,23 | 10,60 | 7,70 | 4,38 | 13,56 | 3,95 | 9,61 |
| 2005=100 | | | | | | | |
| 2006 JD | 103,2 | 108,4 | 101,3 | 99,9 | 102,7 | 103,4 | 102,4 |
| 2007 JD | 107,8 | 116,4 | 102,6 | 101,4 | 105,7 | 103,5 | 106,6 |
| 2008 JD | 114,3 | 118,7 | 108,8 | 105,2 | 109,9 | 105,5 | 111,8 |
| 2009 JD | | | | | | | |
| 2006 Januar | 103,0 | 104,0 | 100,9 | 99,9 | 101,4 | 103,6 | 100,5 |
| Februar | 100,2 | 111,1 | 100,9 | 99,8 | 101,8 | 103,8 | 100,9 |
| März | 99,0 | 108,4 | 101,0 | 99,8 | 101,9 | 103,6 | 101,1 |
| April | 101,1 | 111,5 | 101,0 | 99,6 | 101,6 | 103,0 | 101,0 |
| Mai | 103,4 | 113,9 | 101,2 | 99,6 | 102,1 | 103,0 | 101,7 |
| Juni | 105,2 | 112,4 | 101,3 | 99,6 | 102,2 | 102,6 | 102,0 |
| Juli | 106,2 | 106,1 | 101,4 | 99,8 | 103,0 | 103,7 | 102,7 |
| August | 104,7 | 105,4 | 101,4 | 100,0 | 103,4 | 103,9 | 103,2 |
| September | 103,0 | 110,1 | 101,4 | 100,2 | 103,6 | 103,4 | 103,7 |
| Oktober | 103,2 | 103,3 | 101,5 | 100,2 | 103,8 | 103,5 | 103,9 |
| November | 103,8 | 106,5 | 101,7 | 100,4 | 103,9 | 103,0 | 104,2 |
| Dezember | 105,6 | 107,9 | 101,7 | 100,4 | 103,7 | 103,1 | 104,0 |
| 2007 Januar | 106,5 | 118,2 | 102,0 | 100,6 | 103,9 | 102,8 | 104,3 |
| Februar | 104,3 | 119,0 | 102,1 | 100,7 | 104,5 | 103,4 | 105,0 |
| März | 103,8 | 115,7 | 102,5 | 100,7 | 104,5 | 103,5 | 104,9 |
| April | 105,2 | 126,6 | 102,2 | 101,0 | 104,3 | 102,5 | 105,0 |
| Mai | 105,8 | 120,1 | 102,3 | 101,0 | 105,0 | 103,7 | 105,6 |
| Juni | 111,8 | 116,1 | 102,4 | 101,2 | 105,8 | 104,1 | 106,6 |
| Juli | 111,2 | 114,5 | 102,4 | 101,4 | 105,9 | 104,0 | 106,8 |
| August | 109,3 | 110,3 | 102,5 | 101,4 | 106,2 | 104,3 | 107,0 |
| September | 105,9 | 109,1 | 102,8 | 101,8 | 106,1 | 103,5 | 107,2 |
| Oktober | 108,4 | 113,4 | 103,3 | 102,1 | 106,3 | 103,5 | 107,5 |
| November | 109,8 | 117,2 | 103,4 | 102,5 | 107,7 | 103,3 | 109,5 |
| Dezember | 111,3 | 117,1 | 103,5 | 102,7 | 108,1 | 102,8 | 110,3 |
| 2008 Januar | 113,7 | 122,8 | 105,3 | 103,2 | 108,6 | 103,0 | 110,9 |
| Februar | 114,3 | 117,0 | 107,2 | 103,9 | 109,8 | 105,5 | 111,6 |
| März | 115,2 | 118,7 | 107,9 | 104,3 | 110,3 | 105,7 | 112,3 |
| April | 115,4 | 120,0 | 108,3 | 104,8 | 110,6 | 106,2 | 112,5 |
| Mai | 115,0 | 126,2 | 108,5 | 104,7 | 110,4 | 105,4 | 112,5 |
| Juni | 118,2 | 122,4 | 108,8 | 104,8 | 110,3 | 105,3 | 112,3 |
| Juli | 119,0 | 120,6 | 109,5 | 105,2 | 110,1 | 105,7 | 111,9 |
| August | 117,3 | 113,0 | 109,6 | 105,9 | 110,6 | 106,1 | 112,4 |
| September | 112,0 | 114,0 | 109,5 | 105,9 | 109,9 | 105,4 | 111,8 |
| Oktober | 109,5 | 115,9 | 110,0 | 106,0 | 110,5 | 106,4 | 112,2 |
| November | 110,2 | 113,6 | 110,6 | 106,3 | 109,2 | 106,1 | 110,5 |
| Dezember | 111,5 | 119,8 | 110,6 | 106,9 | 108,9 | 104,8 | 110,5 |
| 2009 Januar | 111,2 | 125,7 | 111,0 | 106,8 | 109,2 | 105,6 | 110,7 |
| Februar | 109,6 | 128,9 | 110,9 | 106,8 | 109,3 | 105,6 | 110,9 |
| März | | | | | | | |
| April | | | | | | | |
| Mai | | | | | | | |
| Juni | | | | | | | |
| Juli | | | | | | | |
| August | | | | | | | |
| September | | | | | | | |
| Oktober | | | | | | | |
| November | | | | | | | |
| Dezember | | | | | | | |

*) Abgrenzung nach der COICOP (Classification of Individual Consumption by Purpose) in der für den VPI geltenden Fassung 1998.

1 Verbraucherpreisindex für Deutschland

1.1 Gliederung nach dem Verwendungszweck *)

| Jahr Monat | Obst | Gemüse (einschl. Kartoffeln u.a. Knollen- gewächse) | Zucker, Marme- lade, Konfitüre, Honig, Sirup, Schokolade und Süß- waren | Nahrungs- mittel a.n.g. | Alkohol- freie Getränke | Kaffee, Tee, Kakao | Mineral- wasser, Limo- naden, Frucht- und Gemüse- säfte |
|-----------------|------|---|---|----------------------------|-------------------------------|--------------------------|--|
| COICOP-VPI-Nr. | 0116 | 0117 | 0118 | 0119 | 012 | 0121 | 0122 |
| Gewichtung in % | 9,23 | 10,60 | 7,70 | 4,38 | 13,56 | 3,95 | 9,61 |

Veränderung gegenüber dem entsprechenden Vorjahreseergebnis in Prozent

| | | | | | | | |
|-------------|------|------|-----|------|------|------|------|
| 2006 JD | 3,2 | 8,4 | 1,3 | -0,1 | 2,7 | 3,4 | 2,4 |
| 2007 JD | 4,5 | 7,4 | 1,3 | 1,5 | 2,9 | 0,1 | 4,1 |
| 2008 JD | 6,0 | 2,0 | 6,0 | 3,7 | 4,0 | 1,9 | 4,9 |
| 2009 JD | | | | | | | |
| 2006 Januar | 2,9 | 4,9 | 1,2 | -0,1 | 4,2 | 13,0 | 0,9 |
| Februar | 3,1 | 0,1 | 1,3 | -0,3 | 3,5 | 8,7 | 1,3 |
| März | 0,0 | -5,2 | 1,2 | -0,2 | 3,3 | 7,5 | 1,6 |
| April | -1,6 | 3,8 | 1,3 | -0,5 | 2,6 | 5,9 | 1,3 |
| Mai | -1,1 | 5,9 | 1,6 | -0,4 | 3,0 | 6,2 | 1,8 |
| Juni | -2,1 | 8,2 | 1,7 | -0,4 | 2,1 | 1,5 | 2,4 |
| Juli | 1,9 | 11,4 | 1,4 | -0,1 | 2,2 | 0,9 | 2,7 |
| August | 7,6 | 13,9 | 1,1 | 0,0 | 2,3 | 0,0 | 3,2 |
| September | 8,0 | 18,0 | 1,0 | 0,2 | 2,4 | -0,1 | 3,5 |
| Oktober | 9,9 | 13,6 | 1,1 | 0,3 | 2,5 | -0,2 | 3,6 |
| November | 7,2 | 17,8 | 1,3 | 0,5 | 2,2 | -0,9 | 3,4 |
| Dezember | 4,1 | 14,4 | 1,2 | 0,5 | 2,2 | 0,0 | 3,2 |
| 2007 Januar | 3,4 | 13,7 | 1,1 | 0,7 | 2,5 | -0,8 | 3,8 |
| Februar | 4,1 | 7,1 | 1,2 | 0,9 | 2,7 | -0,4 | 4,1 |
| März | 4,8 | 6,7 | 1,5 | 0,9 | 2,6 | -0,1 | 3,8 |
| April | 4,1 | 13,5 | 1,2 | 1,4 | 2,7 | -0,5 | 4,0 |
| Mai | 2,3 | 5,4 | 1,1 | 1,4 | 2,8 | 0,7 | 3,8 |
| Juni | 6,3 | 3,3 | 1,1 | 1,6 | 3,5 | 1,5 | 4,5 |
| Juli | 4,7 | 7,9 | 1,0 | 1,6 | 2,8 | 0,3 | 4,0 |
| August | 4,4 | 4,6 | 1,1 | 1,4 | 2,7 | 0,4 | 3,7 |
| September | 2,8 | -0,9 | 1,4 | 1,6 | 2,4 | 0,1 | 3,4 |
| Oktober | 5,0 | 9,8 | 1,8 | 1,9 | 2,4 | 0,0 | 3,5 |
| November | 5,8 | 10,0 | 1,7 | 2,1 | 3,7 | 0,3 | 5,1 |
| Dezember | 5,4 | 8,5 | 1,8 | 2,3 | 4,2 | -0,3 | 6,1 |
| 2008 Januar | 6,8 | 3,9 | 3,2 | 2,6 | 4,5 | 0,2 | 6,3 |
| Februar | 9,6 | -1,7 | 5,0 | 3,2 | 5,1 | 2,0 | 6,3 |
| März | 11,0 | 2,6 | 5,3 | 3,6 | 5,6 | 2,1 | 7,1 |
| April | 9,7 | -5,2 | 6,0 | 3,8 | 6,0 | 3,6 | 7,1 |
| Mai | 8,7 | 5,1 | 6,1 | 3,7 | 5,1 | 1,6 | 6,5 |
| Juni | 5,7 | 5,4 | 6,3 | 3,6 | 4,3 | 1,2 | 5,3 |
| Juli | 7,0 | 5,3 | 6,9 | 3,7 | 4,0 | 1,6 | 4,8 |
| August | 7,3 | 2,4 | 6,9 | 4,4 | 4,1 | 1,7 | 5,0 |
| September | 5,8 | 4,5 | 6,5 | 4,0 | 3,6 | 1,8 | 4,3 |
| Oktober | 1,0 | 2,2 | 6,5 | 3,8 | 4,0 | 2,8 | 4,4 |
| November | 0,4 | -3,1 | 7,0 | 3,7 | 1,4 | 2,7 | 0,9 |
| Dezember | 0,2 | 2,3 | 6,9 | 4,1 | 0,7 | 1,9 | 0,2 |
| 2009 Januar | -2,2 | 2,4 | 5,4 | 3,5 | 0,6 | 2,5 | -0,2 |
| Februar | -4,1 | 10,2 | 3,5 | 2,8 | -0,5 | 0,1 | -0,6 |
| März | | | | | | | |
| April | | | | | | | |
| Mai | | | | | | | |
| Juni | | | | | | | |
| Juli | | | | | | | |
| August | | | | | | | |
| September | | | | | | | |
| Oktober | | | | | | | |
| November | | | | | | | |
| Dezember | | | | | | | |

*) Abgrenzung nach der COICOP (Classification of Individual Consumption by Purpose) in der für den VPI geltenden Fassung 1998.

1 Verbraucherpreisindex für Deutschland

1.1 Gliederung nach dem Verwendungszweck *)

| Jahr Monat | Alkoholi- sche Getränke, Tabak- waren | Alkoholi- sche Getränke | Spiri- tuosen | Wein | Bier | Erfrischungs- mixgetränke mit einem Alkohol- gehalt unter 6% | Tabak- waren |
|-----------------|---|-------------------------------|------------------|-------|-------|---|-----------------|
| COICOP-VPI-Nr. | 02 | 021 | 0211 | 0212 | 0213 | 0214 | 022 |
| Gewichtung in % | 38,99 | 16,56 | 1,88 | 5,56 | 9,03 | 0,09 | 22,43 |
| 2005=100 | | | | | | | |
| 2006 JD | 103,0 | 100,2 | 101,4 | 100,3 | 99,9 | 102,0 | 105,0 |
| 2007 JD | 106,4 | 102,9 | 104,1 | 102,3 | 103,0 | 104,5 | 108,9 |
| 2008 JD | 108,4 | 105,8 | 106,5 | 106,2 | 105,4 | 107,1 | 110,3 |
| 2009 JD | | | | | | | |
| 2006 Januar | 102,0 | 99,9 | 100,1 | 99,3 | 100,2 | 100,2 | 103,7 |
| Februar | 101,9 | 99,4 | 100,1 | 99,4 | 99,3 | 100,7 | 103,7 |
| März | 102,0 | 99,8 | 100,3 | 99,8 | 99,7 | 100,5 | 103,7 |
| April | 102,0 | 99,7 | 100,3 | 99,8 | 99,5 | 100,5 | 103,7 |
| Mai | 102,0 | 99,7 | 100,6 | 99,9 | 99,4 | 100,4 | 103,7 |
| Juni | 102,1 | 100,0 | 100,8 | 100,3 | 99,7 | 100,5 | 103,7 |
| Juli | 102,2 | 100,2 | 101,4 | 100,5 | 99,7 | 102,2 | 103,7 |
| August | 102,3 | 100,4 | 102,0 | 100,7 | 100,0 | 103,1 | 103,7 |
| September | 102,3 | 100,5 | 102,5 | 100,9 | 99,7 | 103,4 | 103,7 |
| Oktober | 105,4 | 100,8 | 103,0 | 101,0 | 100,2 | 104,0 | 108,8 |
| November | 105,6 | 101,2 | 103,2 | 101,1 | 100,8 | 104,0 | 108,8 |
| Dezember | 105,6 | 101,3 | 103,0 | 101,2 | 101,0 | 104,2 | 108,8 |
| 2007 Januar | 106,1 | 102,4 | 103,3 | 101,5 | 102,7 | 104,3 | 108,8 |
| Februar | 106,1 | 102,3 | 103,1 | 101,6 | 102,6 | 103,9 | 108,8 |
| März | 106,1 | 102,4 | 103,2 | 101,6 | 102,8 | 103,9 | 108,8 |
| April | 106,1 | 102,5 | 103,3 | 101,7 | 102,8 | 104,3 | 108,8 |
| Mai | 106,2 | 102,6 | 103,5 | 101,8 | 102,8 | 104,6 | 108,8 |
| Juni | 106,2 | 102,7 | 103,6 | 102,2 | 102,9 | 104,3 | 108,8 |
| Juli | 106,3 | 102,9 | 104,3 | 102,3 | 103,1 | 104,1 | 108,8 |
| August | 106,4 | 103,1 | 104,6 | 102,4 | 103,2 | 104,2 | 108,8 |
| September | 106,4 | 103,1 | 104,8 | 102,6 | 103,1 | 104,6 | 108,8 |
| Oktober | 106,5 | 103,3 | 105,0 | 102,8 | 103,3 | 104,8 | 108,8 |
| November | 107,0 | 103,7 | 105,2 | 103,2 | 103,6 | 105,4 | 109,4 |
| Dezember | 106,9 | 103,6 | 105,2 | 103,3 | 103,5 | 105,5 | 109,4 |
| 2008 Januar | 107,2 | 104,1 | 105,2 | 103,9 | 104,0 | 105,5 | 109,5 |
| Februar | 107,6 | 104,8 | 105,6 | 104,5 | 104,8 | 106,4 | 109,6 |
| März | 107,4 | 104,3 | 105,8 | 105,0 | 103,5 | 107,0 | 109,7 |
| April | 108,0 | 105,0 | 106,2 | 105,7 | 104,3 | 107,2 | 110,1 |
| Mai | 108,2 | 105,4 | 106,2 | 105,7 | 105,0 | 107,6 | 110,2 |
| Juni | 108,7 | 106,2 | 106,4 | 106,6 | 105,9 | 107,6 | 110,6 |
| Juli | 108,8 | 106,3 | 106,7 | 107,0 | 105,8 | 107,6 | 110,6 |
| August | 108,8 | 106,4 | 106,9 | 107,1 | 105,9 | 107,0 | 110,6 |
| September | 108,9 | 106,5 | 107,2 | 107,1 | 106,1 | 106,0 | 110,6 |
| Oktober | 109,0 | 106,9 | 107,1 | 107,1 | 106,6 | 107,6 | 110,6 |
| November | 109,1 | 107,0 | 107,2 | 107,3 | 106,7 | 107,6 | 110,6 |
| Dezember | 109,0 | 106,8 | 106,9 | 107,3 | 106,4 | 107,7 | 110,6 |
| 2009 Januar | 109,1 | 107,1 | 107,3 | 107,9 | 106,6 | 106,8 | 110,6 |
| Februar | 109,3 | 107,5 | 107,5 | 107,5 | 107,5 | 107,0 | 110,7 |
| März | | | | | | | |
| April | | | | | | | |
| Mai | | | | | | | |
| Juni | | | | | | | |
| Juli | | | | | | | |
| August | | | | | | | |
| September | | | | | | | |
| Oktober | | | | | | | |
| November | | | | | | | |
| Dezember | | | | | | | |

*) Abgrenzung nach der COICOP (Classification of Individual Consumption by Purpose) in der für den VPI geltenden Fassung 1998.

1 Verbraucherpreisindex für Deutschland

1.1 Gliederung nach dem Verwendungszweck *)

| Jahr Monat | Alkoholische Getränke, Tabak- waren | Alkoholische Getränke | Spiri- tuosen | Wein | Bier | Erfrischungs- mixgetränke mit einem Alkohol- gehalt unter 6% | Tabak- waren |
|---|--|--------------------------|------------------|------|------|---|-----------------|
| COICOP-VPI-Nr. | 02 | 021 | 0211 | 0212 | 0213 | 0214 | 022 |
| Gewichtung in % | 38,99 | 16,56 | 1,88 | 5,56 | 9,03 | 0,09 | 22,43 |
| Veränderung gegenüber dem entsprechenden Vorjahreseergebnis in Prozent | | | | | | | |
| 2006 JD | 3,0 | 0,2 | 1,4 | 0,3 | -0,1 | 2,0 | 5,0 |
| 2007 JD | 3,3 | 2,7 | 2,7 | 2,0 | 3,1 | 2,5 | 3,7 |
| 2008 JD | 1,9 | 2,8 | 2,3 | 3,8 | 2,3 | 2,5 | 1,3 |
| 2009 JD | | | | | | | |
| 2006 Januar | 3,1 | -0,2 | 0,1 | -1,0 | 0,2 | 0,1 | 5,8 |
| Februar | 3,1 | -0,5 | 0,1 | -0,9 | -0,4 | 0,6 | 5,8 |
| März | 3,2 | -0,1 | 0,3 | -0,3 | 0,0 | 0,8 | 5,8 |
| April | 3,2 | -0,3 | 0,2 | -0,2 | -0,4 | 0,6 | 5,8 |
| Mai | 3,2 | -0,1 | 0,7 | 0,1 | -0,4 | 0,8 | 5,8 |
| Juni | 3,2 | -0,1 | 0,8 | 0,5 | -0,6 | 0,5 | 5,8 |
| Juli | 3,3 | 0,1 | 1,3 | 0,8 | -0,6 | 2,3 | 5,8 |
| August | 3,4 | 0,3 | 1,9 | 0,6 | -0,1 | 3,2 | 5,8 |
| September | 0,0 | 0,4 | 2,5 | 0,8 | -0,4 | 3,3 | -0,3 |
| Oktober | 3,0 | 0,8 | 3,0 | 0,9 | 0,2 | 3,6 | 4,6 |
| November | 3,2 | 1,2 | 3,1 | 1,0 | 0,9 | 3,8 | 4,6 |
| Dezember | 3,2 | 1,4 | 3,1 | 1,6 | 0,8 | 4,2 | 4,6 |
| 2007 Januar | 4,0 | 2,5 | 3,2 | 2,2 | 2,5 | 4,1 | 4,9 |
| Februar | 4,1 | 2,9 | 3,0 | 2,2 | 3,3 | 3,2 | 4,9 |
| März | 4,0 | 2,6 | 2,9 | 1,8 | 3,1 | 3,4 | 4,9 |
| April | 4,0 | 2,8 | 3,0 | 1,9 | 3,3 | 3,8 | 4,9 |
| Mai | 4,1 | 2,9 | 2,9 | 1,9 | 3,4 | 4,2 | 4,9 |
| Juni | 4,0 | 2,7 | 2,8 | 1,9 | 3,2 | 3,8 | 4,9 |
| Juli | 4,0 | 2,7 | 2,9 | 1,8 | 3,4 | 1,9 | 4,9 |
| August | 4,0 | 2,7 | 2,5 | 1,7 | 3,2 | 1,1 | 4,9 |
| September | 4,0 | 2,6 | 2,2 | 1,7 | 3,4 | 1,2 | 4,9 |
| Oktober | 1,0 | 2,5 | 1,9 | 1,8 | 3,1 | 0,8 | 0,0 |
| November | 1,3 | 2,5 | 1,9 | 2,1 | 2,8 | 1,3 | 0,6 |
| Dezember | 1,2 | 2,3 | 2,1 | 2,1 | 2,5 | 1,2 | 0,6 |
| 2008 Januar | 1,0 | 1,7 | 1,8 | 2,4 | 1,3 | 1,2 | 0,6 |
| Februar | 1,4 | 2,4 | 2,4 | 2,9 | 2,1 | 2,4 | 0,7 |
| März | 1,2 | 1,9 | 2,5 | 3,3 | 0,7 | 3,0 | 0,8 |
| April | 1,8 | 2,4 | 2,8 | 3,9 | 1,5 | 2,8 | 1,2 |
| Mai | 1,9 | 2,7 | 2,6 | 3,8 | 2,1 | 2,9 | 1,3 |
| Juni | 2,4 | 3,4 | 2,7 | 4,3 | 2,9 | 3,2 | 1,7 |
| Juli | 2,4 | 3,3 | 2,3 | 4,6 | 2,6 | 3,4 | 1,7 |
| August | 2,3 | 3,2 | 2,2 | 4,6 | 2,6 | 2,7 | 1,7 |
| September | 2,3 | 3,3 | 2,3 | 4,4 | 2,9 | 1,3 | 1,7 |
| Oktober | 2,3 | 3,5 | 2,0 | 4,2 | 3,2 | 2,7 | 1,7 |
| November | 2,0 | 3,2 | 1,9 | 4,0 | 3,0 | 2,1 | 1,1 |
| Dezember | 2,0 | 3,1 | 1,6 | 3,9 | 2,8 | 2,1 | 1,1 |
| 2009 Januar | 1,8 | 2,9 | 2,0 | 3,8 | 2,5 | 1,2 | 1,0 |
| Februar | 1,6 | 2,6 | 1,8 | 2,9 | 2,6 | 0,6 | 1,0 |
| März | | | | | | | |
| April | | | | | | | |
| Mai | | | | | | | |
| Juni | | | | | | | |
| Juli | | | | | | | |
| August | | | | | | | |
| September | | | | | | | |
| Oktober | | | | | | | |
| November | | | | | | | |
| Dezember | | | | | | | |

*) Abgrenzung nach der COICOP (Classification of Individual Consumption by Purpose) in der für den VPI geltenden Fassung 1998.

1 Verbraucherpreisindex für Deutschland

1.1 Gliederung nach dem Verwendungszweck *)

| Jahr Monat | Beklei- dung und Schuhe | Beklei- dung | Beklei- dungs- artikel | Andere Beklei- dungs- artikel und -zubehör | Che- mische Reinigung, Waschen und Reparatur von Bekleidung | Schuhe | Schuhe und Schuh- zubehör | Reparatur von Schuhen |
|-----------------|----------------------------------|-----------------|------------------------------|---|--|--------|------------------------------------|-----------------------------|
| COICOP-VPI-Nr. | 03 | 031 | 0312 | 0313 | 0314 | 032 | 0321 | 0322 |
| Gewichtung in % | 48,88 | 39,42 | 37,10 | 1,12 | 1,20 | 9,46 | 9,17 | 0,29 |
| 2005=100 | | | | | | | | |
| 2006 JD | 99,4 | 99,5 | 99,4 | 99,5 | 101,2 | 99,2 | 99,1 | 101,9 |
| 2007 JD | 100,7 | 100,8 | 100,7 | 101,3 | 103,8 | 100,3 | 100,2 | 106,0 |
| 2008 JD | 101,4 | 101,4 | 101,3 | 103,2 | 104,9 | 101,3 | 101,1 | 109,0 |
| 2009 JD | | | | | | | | |
| 2006 Januar | 97,4 | 97,3 | 97,2 | 98,8 | 100,8 | 97,6 | 97,5 | 100,9 |
| Februar | 98,1 | 98,2 | 98,1 | 99,0 | 101,0 | 97,7 | 97,6 | 101,0 |
| März | 100,4 | 100,5 | 100,5 | 99,4 | 100,9 | 99,7 | 99,6 | 101,3 |
| April | 100,6 | 100,9 | 100,9 | 100,3 | 100,9 | 99,7 | 99,7 | 101,6 |
| Mai | 100,2 | 100,2 | 100,2 | 99,9 | 101,0 | 99,9 | 99,8 | 101,7 |
| Juni | 98,9 | 98,8 | 98,7 | 99,0 | 101,1 | 99,5 | 99,4 | 101,8 |
| Juli | 97,0 | 96,8 | 96,6 | 98,4 | 101,1 | 97,9 | 97,8 | 102,0 |
| August | 96,6 | 96,3 | 96,1 | 97,2 | 101,2 | 97,9 | 97,8 | 102,1 |
| September | 100,1 | 100,3 | 100,3 | 99,3 | 101,3 | 99,4 | 99,3 | 102,2 |
| Oktober | 101,3 | 101,6 | 101,6 | 100,4 | 101,4 | 100,1 | 100,1 | 102,6 |
| November | 101,2 | 101,4 | 101,4 | 101,2 | 101,6 | 100,3 | 100,2 | 102,7 |
| Dezember | 101,2 | 101,4 | 101,4 | 101,3 | 101,7 | 100,5 | 100,4 | 102,7 |
| 2007 Januar | 98,7 | 98,8 | 98,6 | 100,1 | 103,0 | 98,3 | 98,1 | 104,9 |
| Februar | 99,4 | 99,5 | 99,4 | 99,5 | 103,2 | 98,9 | 98,7 | 105,1 |
| März | 101,4 | 101,6 | 101,6 | 101,3 | 103,6 | 100,6 | 100,4 | 105,4 |
| April | 101,7 | 101,9 | 101,8 | 101,9 | 103,9 | 100,9 | 100,7 | 105,6 |
| Mai | 100,9 | 100,9 | 100,8 | 101,5 | 104,0 | 100,7 | 100,5 | 105,8 |
| Juni | 100,3 | 100,3 | 100,2 | 100,6 | 103,9 | 99,9 | 99,7 | 105,9 |
| Juli | 98,3 | 98,1 | 97,9 | 99,9 | 103,9 | 98,8 | 98,6 | 106,0 |
| August | 98,2 | 98,2 | 98,0 | 98,1 | 104,0 | 98,1 | 97,9 | 106,0 |
| September | 101,9 | 102,1 | 102,1 | 102,5 | 104,0 | 101,0 | 100,9 | 106,3 |
| Oktober | 102,9 | 103,1 | 103,1 | 103,2 | 104,1 | 102,1 | 101,9 | 106,6 |
| November | 103,0 | 103,1 | 103,1 | 103,4 | 104,2 | 102,5 | 102,4 | 106,8 |
| Dezember | 101,9 | 101,8 | 101,7 | 103,2 | 104,3 | 102,2 | 102,0 | 107,0 |
| 2008 Januar | 99,2 | 99,0 | 98,8 | 101,6 | 104,4 | 99,7 | 99,5 | 107,8 |
| Februar | 100,8 | 100,9 | 100,8 | 100,1 | 104,4 | 100,7 | 100,5 | 108,2 |
| März | 102,3 | 102,5 | 102,4 | 102,9 | 104,6 | 101,4 | 101,2 | 108,4 |
| April | 102,4 | 102,5 | 102,4 | 102,7 | 104,7 | 101,9 | 101,7 | 108,7 |
| Mai | 101,4 | 101,4 | 101,3 | 102,4 | 104,7 | 101,5 | 101,3 | 108,7 |
| Juni | 100,5 | 100,4 | 100,2 | 102,3 | 104,8 | 100,9 | 100,6 | 108,9 |
| Juli | 97,4 | 97,0 | 96,6 | 100,2 | 105,0 | 99,3 | 99,0 | 109,0 |
| August | 99,6 | 99,5 | 99,3 | 101,7 | 105,2 | 99,8 | 99,5 | 109,2 |
| September | 102,9 | 103,0 | 102,9 | 104,0 | 105,1 | 102,6 | 102,4 | 109,5 |
| Oktober | 104,0 | 104,2 | 104,1 | 106,6 | 105,3 | 103,1 | 102,8 | 109,9 |
| November | 103,7 | 103,9 | 103,8 | 106,4 | 105,3 | 103,0 | 102,8 | 110,0 |
| Dezember | 102,6 | 102,7 | 102,5 | 107,0 | 105,3 | 102,0 | 101,8 | 110,1 |
| 2009 Januar | 100,1 | 99,8 | 99,4 | 105,5 | 105,4 | 101,5 | 101,2 | 110,9 |
| Februar | 102,2 | 102,2 | 102,0 | 104,7 | 105,4 | 102,3 | 102,1 | 111,0 |
| März | | | | | | | | |
| April | | | | | | | | |
| Mai | | | | | | | | |
| Juni | | | | | | | | |
| Juli | | | | | | | | |
| August | | | | | | | | |
| September | | | | | | | | |
| Oktober | | | | | | | | |
| November | | | | | | | | |
| Dezember | | | | | | | | |

*) Abgrenzung nach der COICOP (Classification of Individual Consumption by Purpose) in der für den VPI geltenden Fassung 1998.

1 Verbraucherpreisindex für Deutschland

1.1 Gliederung nach dem Verwendungszweck *)

| Jahr Monat | Beklei- dung und Schuhe | Beklei- dung | Beklei- dungs- artikel | Andere Beklei- dungs- artikel und -zubehör | Che- mische Reinigung, Waschen und Reparatur von Bekleidung | Schuhe | Schuhe und Schuh- zubehör | Reparatur von Schuhen |
|-----------------|----------------------------------|-----------------|------------------------------|---|--|--------|------------------------------------|-----------------------------|
| COICOP-VPI-Nr. | 03 | 031 | 0312 | 0313 | 0314 | 032 | 0321 | 0322 |
| Gewichtung in % | 48,88 | 39,42 | 37,10 | 1,12 | 1,20 | 9,46 | 9,17 | 0,29 |

Veränderung gegenüber dem entsprechenden Vorjahresergebnis in Prozent

| | | | | | | | | |
|-------------|------|------|------|------|-----|------|------|-----|
| 2006 JD | -0,6 | -0,5 | -0,6 | -0,5 | 1,2 | -0,8 | -0,9 | 1,9 |
| 2007 JD | 1,3 | 1,3 | 1,3 | 1,8 | 2,6 | 1,1 | 1,1 | 4,0 |
| 2008 JD | 0,7 | 0,6 | 0,6 | 1,9 | 1,1 | 1,0 | 0,9 | 2,8 |
| 2009 JD | | | | | | | | |
| 2006 Januar | -2,1 | -2,2 | -2,4 | -0,6 | 1,1 | -1,8 | -1,9 | 1,6 |
| Februar | -1,4 | -1,3 | -1,4 | -0,6 | 1,3 | -1,7 | -1,8 | 1,6 |
| März | -1,0 | -1,0 | -1,1 | -0,9 | 1,1 | -1,2 | -1,4 | 1,7 |
| April | -0,7 | -0,5 | -0,6 | -0,2 | 0,9 | -1,4 | -1,4 | 1,7 |
| Mai | -0,4 | -0,4 | -0,4 | -0,7 | 1,0 | -0,7 | -0,9 | 2,0 |
| Juni | -0,8 | -0,8 | -0,9 | -0,4 | 1,1 | -0,7 | -0,8 | 1,9 |
| Juli | -0,6 | -0,5 | -0,6 | -0,3 | 1,1 | -1,0 | -1,1 | 1,9 |
| August | -1,0 | -1,0 | -1,1 | -1,5 | 1,1 | -1,0 | -1,1 | 1,9 |
| September | -0,3 | -0,2 | -0,3 | -0,9 | 1,2 | -0,6 | -0,7 | 1,9 |
| Oktober | 0,1 | 0,2 | 0,1 | -0,5 | 1,2 | -0,2 | -0,2 | 2,2 |
| November | 0,1 | 0,1 | 0,1 | 0,1 | 1,2 | -0,1 | -0,2 | 2,2 |
| Dezember | 1,2 | 1,4 | 1,4 | 0,6 | 1,6 | 0,7 | 0,6 | 1,9 |
| 2007 Januar | 1,3 | 1,5 | 1,4 | 1,3 | 2,2 | 0,7 | 0,6 | 4,0 |
| Februar | 1,3 | 1,3 | 1,3 | 0,5 | 2,2 | 1,2 | 1,1 | 4,1 |
| März | 1,0 | 1,1 | 1,1 | 1,9 | 2,7 | 0,9 | 0,8 | 4,0 |
| April | 1,1 | 1,0 | 0,9 | 1,6 | 3,0 | 1,2 | 1,0 | 3,9 |
| Mai | 0,7 | 0,7 | 0,6 | 1,6 | 3,0 | 0,8 | 0,7 | 4,0 |
| Juni | 1,4 | 1,5 | 1,5 | 1,6 | 2,8 | 0,4 | 0,3 | 4,0 |
| Juli | 1,3 | 1,3 | 1,3 | 1,5 | 2,8 | 0,9 | 0,8 | 3,9 |
| August | 1,7 | 2,0 | 2,0 | 0,9 | 2,8 | 0,2 | 0,1 | 3,8 |
| September | 1,8 | 1,8 | 1,8 | 3,2 | 2,7 | 1,6 | 1,6 | 4,0 |
| Oktober | 1,6 | 1,5 | 1,5 | 2,8 | 2,7 | 2,0 | 1,8 | 3,9 |
| November | 1,8 | 1,7 | 1,7 | 2,2 | 2,6 | 2,2 | 2,2 | 4,0 |
| Dezember | 0,7 | 0,4 | 0,3 | 1,9 | 2,6 | 1,7 | 1,6 | 4,2 |
| 2008 Januar | 0,5 | 0,2 | 0,2 | 1,5 | 1,4 | 1,4 | 1,4 | 2,8 |
| Februar | 1,4 | 1,4 | 1,4 | 0,6 | 1,2 | 1,8 | 1,8 | 2,9 |
| März | 0,9 | 0,9 | 0,8 | 1,6 | 1,0 | 0,8 | 0,8 | 2,8 |
| April | 0,7 | 0,6 | 0,6 | 0,8 | 0,8 | 1,0 | 1,0 | 2,9 |
| Mai | 0,5 | 0,5 | 0,5 | 0,9 | 0,7 | 0,8 | 0,8 | 2,7 |
| Juni | 0,2 | 0,1 | 0,0 | 1,7 | 0,9 | 1,0 | 0,9 | 2,8 |
| Juli | -0,9 | -1,1 | -1,3 | 0,3 | 1,1 | 0,5 | 0,4 | 2,8 |
| August | 1,4 | 1,3 | 1,3 | 3,7 | 1,2 | 1,7 | 1,6 | 3,0 |
| September | 1,0 | 0,9 | 0,8 | 1,5 | 1,1 | 1,6 | 1,5 | 3,0 |
| Oktober | 1,1 | 1,1 | 1,0 | 3,3 | 1,2 | 1,0 | 0,9 | 3,1 |
| November | 0,7 | 0,8 | 0,7 | 2,9 | 1,1 | 0,5 | 0,4 | 3,0 |
| Dezember | 0,7 | 0,9 | 0,8 | 3,7 | 1,0 | -0,2 | -0,2 | 2,9 |
| 2009 Januar | 0,9 | 0,8 | 0,6 | 3,8 | 1,0 | 1,8 | 1,7 | 2,9 |
| Februar | 1,4 | 1,3 | 1,2 | 4,6 | 1,0 | 1,6 | 1,6 | 2,6 |
| März | | | | | | | | |
| April | | | | | | | | |
| Mai | | | | | | | | |
| Juni | | | | | | | | |
| Juli | | | | | | | | |
| August | | | | | | | | |
| September | | | | | | | | |
| Oktober | | | | | | | | |
| November | | | | | | | | |
| Dezember | | | | | | | | |

*) Abgrenzung nach der COICOP (Classification of Individual Consumption by Purpose) in der für den VPI geltenden Fassung 1998.

1 Verbraucherpreisindex für Deutschland

1.1 Gliederung nach dem Verwendungszweck *)

| Jahr Monat | Wohnung, Wasser, Strom, Gas u. a. Brennstoffe | Wohnungsmieten (einschl. Mietwert von Eigen- tümerwoh- nungen) | Wohnungsmieten (einschl. Mietwert von Eigen- tümerwoh- nungen) | Regel- mäßige Instand- haltung und Repa- ratur der Wohnung | Erzeug- nisse für die regel- mäßige Instand- haltung und Reparatur der Wohnung | Dienstleis- tungen für die regel- mäßige Instandhal- tung und Reparatur der Wohnung | Wasserver- sorgung u.a. Dienst- leistungen im Zusam- menhang mit der Wohnung | Wasser- versorgung |
|-----------------|---|---|---|--|---|---|---|-----------------------|
| COICOP-VPI-Nr. | 04 | 041 | 0411 | 043 | 0431 | 0432 | 044 | 0441 |
| Gewichtung in % | 308,00 | 203,30 | 203,30 | 11,84 | 6,80 | 5,04 | 33,04 | 11,09 |
| 2005=100 | | | | | | | | |
| 2006 JD | 102,9 | 101,1 | 101,1 | 102,7 | 102,2 | 103,4 | 101,3 | 101,5 |
| 2007 JD | 104,9 | 102,2 | 102,2 | 108,4 | 105,3 | 112,7 | 102,8 | 102,5 |
| 2008 JD | 108,5 | 103,5 | 103,5 | 112,0 | 108,0 | 117,3 | 103,7 | 103,4 |
| 2009 JD | | | | | | | | |
| 2006 Januar | 102,1 | 100,6 | 100,6 | 101,0 | 101,3 | 100,6 | 101,1 | 101,2 |
| Februar | 102,3 | 100,7 | 100,7 | 101,0 | 101,2 | 100,8 | 101,1 | 101,3 |
| März | 102,4 | 100,8 | 100,8 | 101,3 | 101,5 | 101,1 | 101,2 | 101,3 |
| April | 102,7 | 100,9 | 100,9 | 101,8 | 101,7 | 101,9 | 101,2 | 101,5 |
| Mai | 102,9 | 101,0 | 101,0 | 102,3 | 102,1 | 102,5 | 101,2 | 101,5 |
| Juni | 103,0 | 101,0 | 101,0 | 102,4 | 102,2 | 102,6 | 101,3 | 101,5 |
| Juli | 103,2 | 101,1 | 101,1 | 103,1 | 102,4 | 104,1 | 101,4 | 101,6 |
| August | 103,3 | 101,2 | 101,2 | 103,2 | 102,4 | 104,4 | 101,4 | 101,7 |
| September | 103,2 | 101,3 | 101,3 | 103,2 | 102,2 | 104,5 | 101,4 | 101,7 |
| Oktober | 103,4 | 101,4 | 101,4 | 104,2 | 103,0 | 105,7 | 101,4 | 101,7 |
| November | 103,4 | 101,5 | 101,5 | 104,4 | 103,4 | 105,9 | 101,4 | 101,7 |
| Dezember | 103,4 | 101,6 | 101,6 | 104,6 | 103,3 | 106,4 | 101,4 | 101,7 |
| 2007 Januar | 104,0 | 101,6 | 101,6 | 105,7 | 104,4 | 107,5 | 102,3 | 102,1 |
| Februar | 104,2 | 101,7 | 101,7 | 105,8 | 104,1 | 108,1 | 102,7 | 102,2 |
| März | 104,4 | 101,8 | 101,8 | 106,4 | 104,0 | 109,7 | 102,7 | 102,2 |
| April | 104,5 | 101,9 | 101,9 | 108,0 | 104,4 | 112,8 | 102,8 | 102,4 |
| Mai | 104,5 | 102,0 | 102,0 | 108,4 | 105,0 | 113,0 | 102,8 | 102,5 |
| Juni | 104,7 | 102,2 | 102,2 | 108,6 | 105,1 | 113,3 | 102,9 | 102,5 |
| Juli | 104,9 | 102,3 | 102,3 | 109,1 | 105,4 | 114,0 | 102,9 | 102,7 |
| August | 105,0 | 102,5 | 102,5 | 109,4 | 105,6 | 114,5 | 102,9 | 102,7 |
| September | 105,3 | 102,5 | 102,5 | 109,5 | 105,8 | 114,5 | 102,9 | 102,7 |
| Oktober | 105,5 | 102,6 | 102,6 | 110,0 | 106,3 | 115,1 | 103,0 | 102,8 |
| November | 106,0 | 102,7 | 102,7 | 110,1 | 106,5 | 115,0 | 103,0 | 102,8 |
| Dezember | 106,0 | 102,8 | 102,8 | 110,3 | 106,7 | 115,2 | 103,0 | 102,8 |
| 2008 Januar | 106,8 | 103,0 | 103,0 | 110,6 | 106,8 | 115,7 | 103,4 | 103,2 |
| Februar | 107,1 | 103,1 | 103,1 | 111,0 | 107,4 | 115,7 | 103,6 | 103,4 |
| März | 107,4 | 103,2 | 103,2 | 111,3 | 107,8 | 116,0 | 103,6 | 103,4 |
| April | 107,8 | 103,3 | 103,3 | 111,8 | 108,0 | 117,0 | 103,6 | 103,3 |
| Mai | 108,5 | 103,4 | 103,4 | 111,5 | 107,5 | 117,0 | 103,7 | 103,4 |
| Juni | 108,9 | 103,5 | 103,5 | 111,6 | 107,6 | 117,1 | 103,7 | 103,4 |
| Juli | 109,3 | 103,6 | 103,6 | 111,8 | 107,6 | 117,4 | 103,7 | 103,5 |
| August | 109,1 | 103,7 | 103,7 | 111,7 | 107,5 | 117,4 | 103,7 | 103,5 |
| September | 109,3 | 103,8 | 103,8 | 112,3 | 107,9 | 118,2 | 103,7 | 103,5 |
| Oktober | 109,6 | 103,9 | 103,9 | 112,8 | 108,3 | 118,7 | 103,7 | 103,5 |
| November | 109,3 | 104,0 | 104,0 | 113,5 | 109,6 | 118,7 | 103,7 | 103,5 |
| Dezember | 108,7 | 104,0 | 104,0 | 113,8 | 109,9 | 119,0 | 103,7 | 103,6 |
| 2009 Januar | 109,4 | 104,1 | 104,1 | 113,8 | 110,0 | 118,9 | 104,6 | 104,7 |
| Februar | 109,4 | 104,3 | 104,3 | 116,9 | 115,5 | 118,9 | 104,7 | 105,0 |
| März | | | | | | | | |
| April | | | | | | | | |
| Mai | | | | | | | | |
| Juni | | | | | | | | |
| Juli | | | | | | | | |
| August | | | | | | | | |
| September | | | | | | | | |
| Oktober | | | | | | | | |
| November | | | | | | | | |
| Dezember | | | | | | | | |

*) Abgrenzung nach der COICOP (Classification of Individual Consumption by Purpose) in der für den VPI geltenden Fassung 1998.

1 Verbraucherpreisindex für Deutschland

1.1 Gliederung nach dem Verwendungszweck *)

| Jahr Monat | Wohnung, Wasser, Strom, Gas u. a. Brennstoffe | Wohnungsmieten (einschl. Mietwert von Eigen- tümerwoh- nungen) | Wohnungsmieten (einschl. Mietwert von Eigen- tümerwoh- nungen) | Regel- mäßige Instand- haltung und Repa- ratur der Wohnung | Erzeug- nisse für die regel- mäßige Instand- haltung und Reparatur der Wohnung | Dienstleis- tungen für die regel- mäßige Instandhal- tung und Reparatur der Wohnung | Wasserver- sorgung u.a. Dienst- leistungen im Zusam- menhang mit der Wohnung | Wasser- versorgung |
|-----------------|---|---|---|--|---|---|---|-----------------------|
| COICOP-VPI-Nr. | 04 | 041 | 0411 | 043 | 0431 | 0432 | 044 | 0441 |
| Gewichtung in % | 308,00 | 203,30 | 203,30 | 11,84 | 6,80 | 5,04 | 33,04 | 11,09 |

Veränderung gegenüber dem entsprechenden Vorjahreseergebnis in Prozent

| | | | | | | | | |
|-------------|-----|-----|-----|-----|-----|------|-----|-----|
| 2006 JD | 2,9 | 1,1 | 1,1 | 2,7 | 2,2 | 3,4 | 1,3 | 1,5 |
| 2007 JD | 1,9 | 1,1 | 1,1 | 5,6 | 3,0 | 9,0 | 1,5 | 1,0 |
| 2008 JD | 3,4 | 1,3 | 1,3 | 3,3 | 2,6 | 4,1 | 0,9 | 0,9 |
| 2009 JD | | | | | | | | |
| 2006 Januar | 3,7 | 1,1 | 1,1 | 1,8 | 2,4 | 1,0 | 1,2 | 1,3 |
| Februar | 3,6 | 1,1 | 1,1 | 1,7 | 2,1 | 1,1 | 1,2 | 1,3 |
| März | 3,3 | 1,1 | 1,1 | 1,9 | 2,3 | 1,4 | 1,2 | 1,3 |
| April | 3,3 | 1,1 | 1,1 | 2,1 | 2,2 | 2,0 | 1,3 | 1,6 |
| Mai | 3,5 | 1,1 | 1,1 | 2,3 | 2,0 | 2,6 | 1,2 | 1,6 |
| Juni | 3,1 | 1,0 | 1,0 | 2,3 | 2,0 | 2,6 | 1,3 | 1,6 |
| Juli | 3,0 | 1,0 | 1,0 | 3,0 | 2,3 | 4,1 | 1,4 | 1,7 |
| August | 2,8 | 1,1 | 1,1 | 3,0 | 2,1 | 4,3 | 1,4 | 1,7 |
| September | 2,4 | 1,1 | 1,1 | 3,1 | 2,0 | 4,4 | 1,3 | 1,6 |
| Oktober | 2,1 | 1,1 | 1,1 | 3,9 | 2,7 | 5,5 | 1,3 | 1,6 |
| November | 2,3 | 1,1 | 1,1 | 3,6 | 2,3 | 5,5 | 1,3 | 1,6 |
| Dezember | 2,2 | 1,2 | 1,2 | 3,9 | 2,3 | 6,1 | 1,2 | 1,5 |
| 2007 Januar | 1,9 | 1,0 | 1,0 | 4,7 | 3,1 | 6,9 | 1,2 | 0,9 |
| Februar | 1,9 | 1,0 | 1,0 | 4,8 | 2,9 | 7,2 | 1,6 | 0,9 |
| März | 2,0 | 1,0 | 1,0 | 5,0 | 2,5 | 8,5 | 1,5 | 0,9 |
| April | 1,8 | 1,0 | 1,0 | 6,1 | 2,7 | 10,7 | 1,6 | 0,9 |
| Mai | 1,6 | 1,0 | 1,0 | 6,0 | 2,8 | 10,2 | 1,6 | 1,0 |
| Juni | 1,7 | 1,2 | 1,2 | 6,1 | 2,8 | 10,4 | 1,6 | 1,0 |
| Juli | 1,6 | 1,2 | 1,2 | 5,8 | 2,9 | 9,5 | 1,5 | 1,1 |
| August | 1,6 | 1,3 | 1,3 | 6,0 | 3,1 | 9,7 | 1,5 | 1,0 |
| September | 2,0 | 1,2 | 1,2 | 6,1 | 3,5 | 9,6 | 1,5 | 1,0 |
| Oktober | 2,0 | 1,2 | 1,2 | 5,6 | 3,2 | 8,9 | 1,6 | 1,1 |
| November | 2,5 | 1,2 | 1,2 | 5,5 | 3,0 | 8,6 | 1,6 | 1,1 |
| Dezember | 2,5 | 1,2 | 1,2 | 5,4 | 3,3 | 8,3 | 1,6 | 1,1 |
| 2008 Januar | 2,7 | 1,4 | 1,4 | 4,6 | 2,3 | 7,6 | 1,1 | 1,1 |
| Februar | 2,8 | 1,4 | 1,4 | 4,9 | 3,2 | 7,0 | 0,9 | 1,2 |
| März | 2,9 | 1,4 | 1,4 | 4,6 | 3,7 | 5,7 | 0,9 | 1,2 |
| April | 3,2 | 1,4 | 1,4 | 3,5 | 3,4 | 3,7 | 0,8 | 0,9 |
| Mai | 3,8 | 1,4 | 1,4 | 2,9 | 2,4 | 3,5 | 0,9 | 0,9 |
| Juni | 4,0 | 1,3 | 1,3 | 2,8 | 2,4 | 3,4 | 0,8 | 0,9 |
| Juli | 4,2 | 1,3 | 1,3 | 2,5 | 2,1 | 3,0 | 0,8 | 0,8 |
| August | 3,9 | 1,2 | 1,2 | 2,1 | 1,8 | 2,5 | 0,8 | 0,8 |
| September | 3,8 | 1,3 | 1,3 | 2,6 | 2,0 | 3,2 | 0,8 | 0,8 |
| Oktober | 3,9 | 1,3 | 1,3 | 2,5 | 1,9 | 3,1 | 0,7 | 0,7 |
| November | 3,1 | 1,3 | 1,3 | 3,1 | 2,9 | 3,2 | 0,7 | 0,7 |
| Dezember | 2,5 | 1,2 | 1,2 | 3,2 | 3,0 | 3,3 | 0,7 | 0,8 |
| 2009 Januar | 2,4 | 1,1 | 1,1 | 2,9 | 3,0 | 2,8 | 1,2 | 1,5 |
| Februar | 2,1 | 1,2 | 1,2 | 5,3 | 7,5 | 2,8 | 1,1 | 1,5 |
| März | | | | | | | | |
| April | | | | | | | | |
| Mai | | | | | | | | |
| Juni | | | | | | | | |
| Juli | | | | | | | | |
| August | | | | | | | | |
| September | | | | | | | | |
| Oktober | | | | | | | | |
| November | | | | | | | | |
| Dezember | | | | | | | | |

*) Abgrenzung nach der COICOP (Classification of Individual Consumption by Purpose) in der für den VPI geltenden Fassung 1998.

1 Verbraucherpreisindex für Deutschland

1.1 Gliederung nach dem Verwendungszweck *)

| Jahr Monat | Müll- abfuhr | Ab- wasser- ent- sorgung | Dienstlei- stungen im Zusam- menhang mit der Wohnung a.n.g. | Strom, Gas u.a. Brenn- stoffe | Strom | Gas | Flüssige Brenn- stoffe (leichtes Heizöl) | Feste Brenn- stoffe | Zentral- heizung, Fern- wärme u.a. |
|-----------------|-----------------|-----------------------------------|---|---|-------|-------|--|---------------------------|--|
| COICOP-VPI-Nr. | 0442 | 0443 | 0444 | 045 | 0451 | 0452 | 0453 | 0454 | 0455 |
| Gewichtung in % | 6,84 | 9,35 | 5,76 | 59,82 | 24,61 | 12,85 | 9,21 | 0,79 | 12,36 |
| 2005=100 | | | | | | | | | |
| 2006 JD | 102,5 | 100,4 | 100,9 | 110,2 | 103,9 | 117,6 | 110,9 | 101,9 | 115,2 |
| 2007 JD | 103,7 | 101,5 | 104,5 | 114,5 | 111,1 | 121,0 | 109,3 | 105,4 | 119,0 |
| 2008 JD | 103,2 | 103,0 | 105,5 | 127,3 | 118,8 | 131,8 | 143,8 | 108,6 | 128,7 |
| 2009 JD | | | | | | | | | |
| 2006 Januar | 102,3 | 100,6 | 100,4 | 107,7 | 103,4 | 114,5 | 105,9 | 101,7 | 111,2 |
| Februar | 102,4 | 100,4 | 100,4 | 108,5 | 103,5 | 115,2 | 108,4 | 101,9 | 112,2 |
| März | 102,6 | 100,4 | 100,5 | 109,0 | 103,5 | 115,2 | 109,8 | 101,8 | 113,2 |
| April | 102,6 | 100,4 | 100,5 | 110,1 | 103,6 | 116,1 | 114,7 | 101,7 | 114,1 |
| Mai | 102,6 | 100,4 | 100,5 | 110,6 | 103,9 | 116,6 | 115,3 | 101,5 | 114,9 |
| Juni | 102,4 | 100,4 | 101,2 | 110,8 | 104,0 | 116,7 | 114,9 | 101,3 | 115,7 |
| Juli | 102,5 | 100,4 | 101,2 | 111,3 | 104,1 | 116,9 | 116,8 | 101,3 | 116,3 |
| August | 102,5 | 100,4 | 101,2 | 111,6 | 104,1 | 117,1 | 118,0 | 101,7 | 116,6 |
| September | 102,5 | 100,4 | 101,2 | 110,7 | 104,2 | 117,4 | 112,5 | 101,9 | 116,1 |
| Oktober | 102,5 | 100,4 | 101,2 | 111,3 | 104,2 | 121,4 | 109,5 | 102,2 | 117,0 |
| November | 102,6 | 100,4 | 101,2 | 110,8 | 104,2 | 122,3 | 103,9 | 102,7 | 117,5 |
| Dezember | 102,6 | 100,4 | 101,2 | 110,5 | 104,3 | 122,3 | 101,4 | 102,7 | 118,0 |
| 2007 Januar | 103,6 | 101,4 | 102,3 | 112,6 | 109,4 | 125,2 | 95,8 | 103,7 | 118,8 |
| Februar | 103,6 | 101,4 | 104,5 | 113,3 | 110,0 | 125,1 | 99,1 | 103,8 | 119,1 |
| März | 103,6 | 101,4 | 104,7 | 113,5 | 110,0 | 125,0 | 99,6 | 104,3 | 119,3 |
| April | 103,7 | 101,4 | 104,7 | 113,4 | 110,2 | 120,8 | 104,5 | 105,1 | 119,3 |
| Mai | 103,7 | 101,4 | 104,7 | 113,1 | 110,2 | 120,3 | 103,4 | 104,9 | 119,3 |
| Juni | 103,7 | 101,4 | 104,7 | 113,4 | 110,4 | 120,2 | 105,3 | 105,3 | 119,1 |
| Juli | 103,6 | 101,4 | 104,7 | 114,2 | 111,2 | 119,5 | 109,1 | 105,5 | 118,9 |
| August | 103,6 | 101,4 | 104,8 | 114,1 | 111,4 | 119,4 | 108,6 | 105,6 | 118,8 |
| September | 103,6 | 101,4 | 104,8 | 115,4 | 112,1 | 119,0 | 115,7 | 106,1 | 118,6 |
| Oktober | 103,7 | 101,6 | 104,8 | 115,7 | 112,6 | 119,4 | 115,4 | 106,5 | 118,8 |
| November | 103,7 | 101,6 | 104,8 | 117,8 | 112,9 | 119,2 | 128,4 | 106,9 | 118,9 |
| Dezember | 103,7 | 101,6 | 104,8 | 117,7 | 113,0 | 119,3 | 126,7 | 107,0 | 119,4 |
| 2008 Januar | 103,1 | 103,2 | 104,5 | 120,8 | 117,5 | 123,2 | 127,9 | 107,4 | 120,3 |
| Februar | 103,2 | 103,0 | 105,3 | 121,7 | 117,8 | 123,4 | 131,7 | 107,8 | 121,2 |
| März | 103,2 | 103,0 | 105,2 | 123,1 | 117,9 | 123,6 | 139,4 | 107,7 | 122,1 |
| April | 103,2 | 103,0 | 105,6 | 124,8 | 118,2 | 125,2 | 145,1 | 107,9 | 123,3 |
| Mai | 103,3 | 103,0 | 105,6 | 128,0 | 118,3 | 125,9 | 162,7 | 107,7 | 124,7 |
| Juni | 103,3 | 103,0 | 105,6 | 129,7 | 118,4 | 126,6 | 170,5 | 107,7 | 126,6 |
| Juli | 103,1 | 103,1 | 105,6 | 131,5 | 118,8 | 129,2 | 173,9 | 108,9 | 129,1 |
| August | 103,1 | 103,1 | 105,6 | 129,9 | 119,3 | 131,6 | 155,7 | 109,5 | 131,3 |
| September | 103,1 | 103,0 | 105,6 | 130,9 | 119,5 | 135,8 | 152,8 | 109,1 | 133,3 |
| Oktober | 103,1 | 103,0 | 105,7 | 131,7 | 119,8 | 144,9 | 141,5 | 109,2 | 135,7 |
| November | 103,2 | 103,0 | 105,7 | 129,8 | 119,8 | 145,9 | 125,1 | 110,0 | 137,6 |
| Dezember | 103,2 | 103,0 | 105,7 | 126,2 | 119,9 | 146,1 | 99,6 | 110,2 | 138,7 |
| 2009 Januar | 103,6 | 103,8 | 106,6 | 129,0 | 123,7 | 147,8 | 104,2 | 111,2 | 139,5 |
| Februar | 103,5 | 103,9 | 106,7 | 127,9 | 124,6 | 146,7 | 96,0 | 111,7 | 140,0 |
| März | | | | | | | | | |
| April | | | | | | | | | |
| Mai | | | | | | | | | |
| Juni | | | | | | | | | |
| Juli | | | | | | | | | |
| August | | | | | | | | | |
| September | | | | | | | | | |
| Oktober | | | | | | | | | |
| November | | | | | | | | | |
| Dezember | | | | | | | | | |

*) Abgrenzung nach der COICOP (Classification of Individual Consumption by Purpose) in der für den VPI geltenden Fassung 1998.

1 Verbraucherpreisindex für Deutschland

1.1 Gliederung nach dem Verwendungszweck *)

| Jahr Monat | Müll- abfuhr | Ab- wasser- ent- sorgung | Dienstlei- stungen im Zusam- menhang mit der Wohnung a.n.g. | Strom, Gas u.a. Brenn- stoffe | Strom | Gas | Flüssige Brenn- stoffe (leichtes Heizöl) | Feste Brenn- stoffe | Zentral- heizung, Fern- wärme u.a. |
|-----------------|-----------------|-----------------------------------|---|---|-------|-------|--|---------------------------|--|
| COICOP-VPI-Nr. | 0442 | 0443 | 0444 | 045 | 0451 | 0452 | 0453 | 0454 | 0455 |
| Gewichtung in % | 6,84 | 9,35 | 5,76 | 59,82 | 24,61 | 12,85 | 9,21 | 0,79 | 12,36 |

Veränderung gegenüber dem entsprechenden Vorjahresergebnis in Prozent

| | | | | | | | | | |
|-------------|------|-----|-----|------|-----|------|-------|-----|------|
| 2006 JD | 2,5 | 0,4 | 0,9 | 10,2 | 3,9 | 17,6 | 10,9 | 1,9 | 15,2 |
| 2007 JD | 1,2 | 1,1 | 3,6 | 3,9 | 6,9 | 2,9 | -1,4 | 3,4 | 3,3 |
| 2008 JD | -0,5 | 1,5 | 1,0 | 11,2 | 6,9 | 8,9 | 31,6 | 3,0 | 8,2 |
| 2009 JD | | | | | | | | | |
| 2006 Januar | 2,8 | 0,4 | 0,8 | 14,6 | 4,2 | 18,9 | 31,7 | 1,9 | 22,2 |
| Februar | 2,9 | 0,2 | 0,6 | 14,6 | 3,9 | 19,0 | 33,2 | 2,1 | 21,7 |
| März | 3,1 | 0,2 | 0,5 | 12,8 | 3,8 | 19,0 | 19,5 | 2,3 | 20,9 |
| April | 3,1 | 0,2 | 0,5 | 13,0 | 3,7 | 19,6 | 21,9 | 2,2 | 19,7 |
| Mai | 2,6 | 0,3 | 0,5 | 13,8 | 3,8 | 19,8 | 29,6 | 2,0 | 18,3 |
| Juni | 2,4 | 0,3 | 1,1 | 11,6 | 3,8 | 19,8 | 14,1 | 2,1 | 17,5 |
| Juli | 2,3 | 0,6 | 1,1 | 10,5 | 3,9 | 18,7 | 10,5 | 1,8 | 15,7 |
| August | 2,3 | 0,6 | 1,1 | 9,5 | 3,9 | 17,6 | 8,1 | 2,2 | 13,8 |
| September | 2,1 | 0,6 | 1,1 | 6,9 | 4,0 | 16,2 | -2,0 | 1,7 | 10,5 |
| Oktober | 2,1 | 0,6 | 1,1 | 5,5 | 3,9 | 14,4 | -6,9 | 1,4 | 9,6 |
| November | 2,2 | 0,6 | 1,1 | 6,1 | 3,9 | 14,7 | -3,3 | 1,5 | 8,7 |
| Dezember | 2,2 | 0,5 | 1,1 | 5,5 | 4,0 | 14,6 | -5,8 | 1,2 | 8,0 |
| 2007 Januar | 1,3 | 0,8 | 1,9 | 4,5 | 5,8 | 9,3 | -9,5 | 2,0 | 6,8 |
| Februar | 1,2 | 1,0 | 4,1 | 4,4 | 6,3 | 8,6 | -8,6 | 1,9 | 6,1 |
| März | 1,0 | 1,0 | 4,2 | 4,1 | 6,3 | 8,5 | -9,3 | 2,5 | 5,4 |
| April | 1,1 | 1,0 | 4,2 | 3,0 | 6,4 | 4,0 | -8,9 | 3,3 | 4,6 |
| Mai | 1,1 | 1,0 | 4,2 | 2,3 | 6,1 | 3,2 | -10,3 | 3,3 | 3,8 |
| Juni | 1,3 | 1,0 | 3,5 | 2,3 | 6,2 | 3,0 | -8,4 | 3,9 | 2,9 |
| Juli | 1,1 | 1,0 | 3,5 | 2,6 | 6,8 | 2,2 | -6,6 | 4,1 | 2,2 |
| August | 1,1 | 1,0 | 3,6 | 2,2 | 7,0 | 2,0 | -8,0 | 3,8 | 1,9 |
| September | 1,1 | 1,0 | 3,6 | 4,2 | 7,6 | 1,4 | 2,8 | 4,1 | 2,2 |
| Oktober | 1,2 | 1,2 | 3,6 | 4,0 | 8,1 | -1,6 | 5,4 | 4,2 | 1,5 |
| November | 1,1 | 1,2 | 3,6 | 6,3 | 8,3 | -2,5 | 23,6 | 4,1 | 1,2 |
| Dezember | 1,1 | 1,2 | 3,6 | 6,5 | 8,3 | -2,5 | 25,0 | 4,2 | 1,2 |
| 2008 Januar | -0,5 | 1,8 | 2,2 | 7,3 | 7,4 | -1,6 | 33,5 | 3,6 | 1,3 |
| Februar | -0,4 | 1,6 | 0,8 | 7,4 | 7,1 | -1,4 | 32,9 | 3,9 | 1,8 |
| März | -0,4 | 1,6 | 0,5 | 8,5 | 7,2 | -1,1 | 40,0 | 3,3 | 2,3 |
| April | -0,5 | 1,6 | 0,9 | 10,1 | 7,3 | 3,6 | 38,9 | 2,7 | 3,4 |
| Mai | -0,4 | 1,6 | 0,9 | 13,2 | 7,4 | 4,7 | 57,4 | 2,7 | 4,5 |
| Juni | -0,4 | 1,6 | 0,9 | 14,4 | 7,2 | 5,3 | 61,9 | 2,3 | 6,3 |
| Juli | -0,5 | 1,7 | 0,9 | 15,1 | 6,8 | 8,1 | 59,4 | 3,2 | 8,6 |
| August | -0,5 | 1,7 | 0,8 | 13,8 | 7,1 | 10,2 | 43,4 | 3,7 | 10,5 |
| September | -0,5 | 1,6 | 0,8 | 13,4 | 6,6 | 14,1 | 32,1 | 2,8 | 12,4 |
| Oktober | -0,6 | 1,4 | 0,9 | 13,8 | 6,4 | 21,4 | 22,6 | 2,5 | 14,2 |
| November | -0,5 | 1,4 | 0,9 | 10,2 | 6,1 | 22,4 | -2,6 | 2,9 | 15,7 |
| Dezember | -0,5 | 1,4 | 0,9 | 7,2 | 6,1 | 22,5 | -21,4 | 3,0 | 16,2 |
| 2009 Januar | 0,5 | 0,6 | 2,0 | 6,8 | 5,3 | 20,0 | -18,5 | 3,5 | 16,0 |
| Februar | 0,3 | 0,9 | 1,3 | 5,1 | 5,8 | 18,9 | -27,1 | 3,6 | 15,5 |
| März | | | | | | | | | |
| April | | | | | | | | | |
| Mai | | | | | | | | | |
| Juni | | | | | | | | | |
| Juli | | | | | | | | | |
| August | | | | | | | | | |
| September | | | | | | | | | |
| Oktober | | | | | | | | | |
| November | | | | | | | | | |
| Dezember | | | | | | | | | |

*) Abgrenzung nach der COICOP (Classification of Individual Consumption by Purpose) in der für den VPI geltenden Fassung 1998.

1 Verbraucherpreisindex für Deutschland

1.1 Gliederung nach dem Verwendungszweck *)

| Jahr Monat | Einrichtungsgegenstände, Geräte und Ausrüstungen für den Haushalt sowie Instandhaltung | Möbel, Innenausrüstung, Teppiche u.a. Bodenbeläge | Möbel und Einrichtungsgegenstände | Teppiche u.a. Bodenbeläge | Reparatur an Möbeln, Einrichtungsgegenständen und Bodenbelägen | Heimtextilien | Haushaltsgeräte | Elektrische u. a. Haushaltsgroßgeräte |
|-----------------|--|---|-----------------------------------|---------------------------|--|---------------|-----------------|---------------------------------------|
| COICOP-VPI-Nr. | 05 | 051 | 0511 | 0512 | 0513 | 052 | 053 | 0531 |
| Gewichtung in % | 55,87 | 26,50 | 22,16 | 3,11 | 1,23 | 4,07 | 8,59 | 6,76 |
| 2005=100 | | | | | | | | |
| 2006 JD | 99,8 | 100,1 | 100,0 | 100,3 | 101,5 | 99,7 | 98,4 | 97,9 |
| 2007 JD | 101,0 | 101,6 | 101,5 | 101,8 | 103,5 | 99,3 | 98,6 | 97,7 |
| 2008 JD | 102,5 | 103,9 | 103,8 | 104,0 | 105,5 | 100,2 | 98,5 | 97,3 |
| 2009 JD | | | | | | | | |
| 2006 Januar | 99,5 | 99,6 | 99,5 | 100,0 | 100,2 | 99,5 | 99,1 | 98,9 |
| Februar | 99,8 | 100,1 | 100,1 | 99,9 | 100,3 | 99,5 | 98,9 | 98,5 |
| März | 100,0 | 100,3 | 100,3 | 100,0 | 101,4 | 99,8 | 98,7 | 98,3 |
| April | 100,0 | 100,4 | 100,4 | 100,4 | 101,3 | 100,0 | 98,6 | 98,2 |
| Mai | 100,0 | 100,4 | 100,4 | 100,3 | 101,3 | 100,2 | 98,5 | 98,0 |
| Juni | 99,8 | 100,0 | 99,9 | 99,9 | 101,6 | 99,9 | 98,5 | 98,1 |
| Juli | 99,6 | 99,8 | 99,6 | 100,1 | 101,6 | 99,6 | 98,4 | 97,9 |
| August | 99,6 | 99,7 | 99,5 | 100,1 | 101,8 | 99,4 | 98,2 | 97,6 |
| September | 99,6 | 99,6 | 99,5 | 100,1 | 102,0 | 99,6 | 98,1 | 97,5 |
| Oktober | 99,7 | 99,7 | 99,5 | 100,2 | 102,2 | 99,7 | 98,1 | 97,6 |
| November | 100,1 | 100,6 | 100,4 | 101,3 | 102,4 | 99,5 | 97,8 | 97,3 |
| Dezember | 100,1 | 100,5 | 100,4 | 101,0 | 102,4 | 99,5 | 97,7 | 97,1 |
| 2007 Januar | 100,3 | 100,7 | 100,5 | 101,8 | 103,4 | 99,1 | 98,1 | 97,4 |
| Februar | 100,3 | 100,8 | 100,6 | 101,0 | 103,5 | 99,0 | 98,3 | 97,6 |
| März | 100,4 | 100,9 | 100,7 | 100,8 | 103,6 | 99,3 | 98,4 | 97,6 |
| April | 100,6 | 101,1 | 101,0 | 101,0 | 103,2 | 99,4 | 98,7 | 98,0 |
| Mai | 100,8 | 101,5 | 101,4 | 101,5 | 103,3 | 99,2 | 98,7 | 97,7 |
| Juni | 100,9 | 101,5 | 101,4 | 101,6 | 103,3 | 99,1 | 98,6 | 97,6 |
| Juli | 101,0 | 101,7 | 101,6 | 101,6 | 103,6 | 98,6 | 98,8 | 97,9 |
| August | 100,9 | 101,5 | 101,4 | 101,2 | 103,6 | 98,5 | 98,7 | 97,8 |
| September | 101,4 | 102,2 | 102,1 | 102,2 | 103,5 | 99,5 | 98,8 | 97,8 |
| Oktober | 101,5 | 102,2 | 102,1 | 102,5 | 103,8 | 99,8 | 98,8 | 97,8 |
| November | 101,9 | 102,9 | 102,8 | 103,1 | 103,8 | 100,3 | 98,6 | 97,5 |
| Dezember | 101,8 | 102,7 | 102,6 | 103,1 | 103,8 | 100,3 | 98,6 | 97,5 |
| 2008 Januar | 101,8 | 102,8 | 102,7 | 102,8 | 104,6 | 99,9 | 98,5 | 97,5 |
| Februar | 102,0 | 103,2 | 103,1 | 103,7 | 104,7 | 99,9 | 98,4 | 97,4 |
| März | 102,3 | 103,6 | 103,5 | 103,7 | 104,8 | 100,1 | 98,4 | 97,4 |
| April | 102,3 | 103,6 | 103,5 | 103,4 | 104,8 | 100,4 | 98,4 | 97,4 |
| Mai | 102,2 | 103,6 | 103,5 | 103,8 | 104,7 | 100,1 | 98,3 | 97,2 |
| Juni | 102,2 | 103,5 | 103,5 | 103,6 | 104,7 | 99,8 | 98,1 | 97,0 |
| Juli | 102,3 | 103,9 | 103,7 | 103,9 | 106,0 | 99,0 | 98,3 | 97,1 |
| August | 102,6 | 104,2 | 104,1 | 104,3 | 106,0 | 99,3 | 98,6 | 97,1 |
| September | 102,8 | 104,2 | 104,1 | 104,1 | 106,1 | 101,0 | 98,6 | 97,1 |
| Oktober | 103,0 | 104,5 | 104,4 | 104,3 | 106,3 | 101,0 | 98,7 | 97,3 |
| November | 103,1 | 104,7 | 104,6 | 105,1 | 106,5 | 100,5 | 98,8 | 97,3 |
| Dezember | 103,2 | 104,7 | 104,6 | 104,9 | 106,5 | 100,8 | 98,9 | 97,5 |
| 2009 Januar | 103,1 | 104,6 | 104,5 | 104,6 | 106,7 | 100,4 | 99,0 | 97,5 |
| Februar | 103,6 | 105,1 | 105,0 | 104,8 | 106,6 | 101,4 | 99,4 | 97,9 |
| März | | | | | | | | |
| April | | | | | | | | |
| Mai | | | | | | | | |
| Juni | | | | | | | | |
| Juli | | | | | | | | |
| August | | | | | | | | |
| September | | | | | | | | |
| Oktober | | | | | | | | |
| November | | | | | | | | |
| Dezember | | | | | | | | |

*) Abgrenzung nach der COICOP (Classification of Individual Consumption by Purpose) in der für den VPI geltenden Fassung 1998.

1 Verbraucherpreisindex für Deutschland

1.1 Gliederung nach dem Verwendungszweck *)

| Jahr Monat | Einrichtungsgegenstände, Geräte und Ausrüstungen für den Haushalt sowie Instandhaltung | Möbel, Innenausstattung, Teppiche u.a. Bodenbeläge | Möbel und Einrichtungsgegenstände | Teppiche u.a. Bodenbeläge | Reparatur an Möbeln, Einrichtungsgegenständen und Bodenbelägen | Heimtextilien | Haushaltsgeräte | Elektrische u. a. Haushaltsgroßgeräte |
|-----------------|--|--|-----------------------------------|---------------------------|--|---------------|-----------------|---------------------------------------|
| COICOP-VPI-Nr. | 05 | 051 | 0511 | 0512 | 0513 | 052 | 053 | 0531 |
| Gewichtung in % | 55,87 | 26,50 | 22,16 | 3,11 | 1,23 | 4,07 | 8,59 | 6,76 |

Veränderung gegenüber dem entsprechenden Vorjahreseergebnis in Prozent

| | | | | | | | | |
|-------------|------|------|------|------|-----|------|------|------|
| 2006 JD | -0,2 | 0,1 | 0,0 | 0,3 | 1,5 | -0,3 | -1,6 | -2,1 |
| 2007 JD | 1,2 | 1,5 | 1,5 | 1,5 | 2,0 | -0,4 | 0,2 | -0,2 |
| 2008 JD | 1,5 | 2,3 | 2,3 | 2,2 | 1,9 | 0,9 | -0,1 | -0,4 |
| 2009 JD | | | | | | | | |
| 2006 Januar | -0,6 | -0,3 | -0,3 | -0,2 | 0,5 | -0,8 | -1,5 | -1,8 |
| Februar | -0,3 | 0,2 | 0,2 | -0,4 | 0,6 | -0,8 | -1,7 | -2,0 |
| März | -0,1 | 0,4 | 0,4 | -0,2 | 1,5 | -0,6 | -1,8 | -2,2 |
| April | -0,2 | 0,4 | 0,3 | 0,5 | 1,3 | -0,4 | -2,0 | -2,4 |
| Mai | -0,1 | 0,3 | 0,3 | 0,1 | 1,2 | -0,3 | -1,7 | -2,3 |
| Juni | -0,3 | -0,3 | -0,4 | -0,4 | 1,5 | -0,4 | -1,5 | -1,9 |
| Juli | -0,3 | -0,2 | -0,5 | 0,4 | 1,6 | -0,1 | -1,5 | -2,0 |
| August | -0,3 | -0,4 | -0,6 | 0,2 | 1,8 | 0,0 | -1,4 | -2,0 |
| September | -0,3 | -0,5 | -0,6 | 0,1 | 1,8 | 0,1 | -1,6 | -2,2 |
| Oktober | 0,1 | 0,2 | 0,0 | 0,4 | 2,0 | 0,1 | -1,5 | -2,0 |
| November | 0,2 | 0,6 | 0,3 | 1,8 | 2,3 | -0,2 | -1,7 | -2,2 |
| Dezember | 0,2 | 0,4 | 0,3 | 1,1 | 2,3 | -0,4 | -1,6 | -2,1 |
| 2007 Januar | 0,8 | 1,1 | 1,0 | 1,8 | 3,2 | -0,4 | -1,0 | -1,5 |
| Februar | 0,5 | 0,7 | 0,5 | 1,1 | 3,2 | -0,5 | -0,6 | -0,9 |
| März | 0,4 | 0,6 | 0,4 | 0,8 | 2,2 | -0,5 | -0,3 | -0,7 |
| April | 0,6 | 0,7 | 0,6 | 0,6 | 1,9 | -0,6 | 0,1 | -0,2 |
| Mai | 0,8 | 1,1 | 1,0 | 1,2 | 2,0 | -1,0 | 0,2 | -0,3 |
| Juni | 1,1 | 1,5 | 1,5 | 1,7 | 1,7 | -0,8 | 0,1 | -0,5 |
| Juli | 1,4 | 1,9 | 2,0 | 1,5 | 2,0 | -1,0 | 0,4 | 0,0 |
| August | 1,3 | 1,8 | 1,9 | 1,1 | 1,8 | -0,9 | 0,5 | 0,2 |
| September | 1,8 | 2,6 | 2,6 | 2,1 | 1,5 | -0,1 | 0,7 | 0,3 |
| Oktober | 1,8 | 2,5 | 2,6 | 2,3 | 1,6 | 0,1 | 0,7 | 0,2 |
| November | 1,8 | 2,3 | 2,4 | 1,8 | 1,4 | 0,8 | 0,8 | 0,2 |
| Dezember | 1,7 | 2,2 | 2,2 | 2,1 | 1,4 | 0,8 | 0,9 | 0,4 |
| 2008 Januar | 1,5 | 2,1 | 2,2 | 1,0 | 1,2 | 0,8 | 0,4 | 0,1 |
| Februar | 1,7 | 2,4 | 2,5 | 2,7 | 1,2 | 0,9 | 0,1 | -0,2 |
| März | 1,9 | 2,7 | 2,8 | 2,9 | 1,2 | 0,8 | 0,0 | -0,2 |
| April | 1,7 | 2,5 | 2,5 | 2,4 | 1,6 | 1,0 | -0,3 | -0,6 |
| Mai | 1,4 | 2,1 | 2,1 | 2,3 | 1,4 | 0,9 | -0,4 | -0,5 |
| Juni | 1,3 | 2,0 | 2,1 | 2,0 | 1,4 | 0,7 | -0,5 | -0,6 |
| Juli | 1,3 | 2,2 | 2,1 | 2,3 | 2,3 | 0,4 | -0,5 | -0,8 |
| August | 1,7 | 2,7 | 2,7 | 3,1 | 2,3 | 0,8 | -0,1 | -0,7 |
| September | 1,4 | 2,0 | 2,0 | 1,9 | 2,5 | 1,5 | -0,2 | -0,7 |
| Oktober | 1,5 | 2,3 | 2,3 | 1,8 | 2,4 | 1,2 | -0,1 | -0,5 |
| November | 1,2 | 1,7 | 1,8 | 1,9 | 2,6 | 0,2 | 0,2 | -0,2 |
| Dezember | 1,4 | 1,9 | 1,9 | 1,7 | 2,6 | 0,5 | 0,3 | 0,0 |
| 2009 Januar | 1,3 | 1,8 | 1,8 | 1,8 | 2,0 | 0,5 | 0,5 | 0,0 |
| Februar | 1,6 | 1,8 | 1,8 | 1,1 | 1,8 | 1,5 | 1,0 | 0,5 |
| März | | | | | | | | |
| April | | | | | | | | |
| Mai | | | | | | | | |
| Juni | | | | | | | | |
| Juli | | | | | | | | |
| August | | | | | | | | |
| September | | | | | | | | |
| Oktober | | | | | | | | |
| November | | | | | | | | |
| Dezember | | | | | | | | |

*) Abgrenzung nach der COICOP (Classification of Individual Consumption by Purpose) in der für den VPI geltenden Fassung 1998.

1 Verbraucherpreisindex für Deutschland

1.1 Gliederung nach dem Verwendungszweck *)

| Jahr Monat | Elektrische Kleingeräte für den Haushalt | Repara- turen an Haus- halts- geräten | Glaswaren, Tafelge- schirr u.a. Gebrauchs- güter für die Haushalts- führung | Werkzeuge und Geräte für Haus und Garten | Motorbe- triebene Werkzeuge und Geräte | Gartenge- räte, Hand- werkzeuge u.a. Ge- brauchs- güter für die Haushalts- führung | Waren und Dienstleis- tungen für die Haushalts- führung | Ver- brauchs- güter für die Haushalts- führung | Dienstleis- tungen von Haushalts- hilfen u.a. häusliche Dienste |
|-----------------|---|---|--|--|---|--|--|---|---|
| COICOP-VPI-Nr. | 0532 | 0533 | 054 | 055 | 0551 | 0552 | 056 | 0561 | 0562 |
| Gewichtung in % | 1,04 | 0,79 | 4,05 | 4,93 | 1,83 | 3,10 | 7,73 | 4,96 | 2,77 |
| 2005=100 | | | | | | | | | |
| 2006 JD | 98,9 | 101,7 | 100,2 | 99,8 | 98,8 | 100,5 | 100,4 | 100,3 | 100,6 |
| 2007 JD | 100,0 | 104,4 | 102,3 | 101,3 | 97,8 | 103,4 | 101,4 | 101,5 | 101,1 |
| 2008 JD | 101,5 | 105,2 | 104,2 | 103,4 | 99,3 | 105,8 | 101,9 | 102,4 | 101,1 |
| 2009 JD | | | | | | | | | |
| 2006 Januar | 98,8 | 101,4 | 99,4 | 99,7 | 99,7 | 99,8 | 99,9 | 99,6 | 100,3 |
| Februar | 99,1 | 101,5 | 99,7 | 99,4 | 99,0 | 99,7 | 100,1 | 99,9 | 100,4 |
| März | 99,2 | 101,6 | 100,3 | 99,7 | 99,4 | 99,9 | 100,2 | 100,0 | 100,4 |
| April | 99,0 | 101,6 | 100,4 | 99,9 | 99,7 | 100,0 | 100,2 | 100,1 | 100,4 |
| Mai | 99,0 | 101,6 | 100,3 | 100,0 | 99,5 | 100,3 | 100,2 | 100,2 | 100,1 |
| Juni | 98,9 | 101,7 | 100,3 | 99,8 | 99,0 | 100,3 | 100,2 | 100,2 | 100,1 |
| Juli | 99,0 | 101,8 | 99,8 | 99,8 | 99,0 | 100,4 | 100,4 | 100,4 | 100,3 |
| August | 99,1 | 101,8 | 99,9 | 99,7 | 98,4 | 100,5 | 100,6 | 100,6 | 100,7 |
| September | 98,7 | 101,8 | 100,4 | 99,7 | 98,3 | 100,5 | 100,7 | 100,8 | 100,7 |
| Oktober | 98,7 | 101,8 | 100,5 | 99,9 | 98,1 | 100,9 | 100,7 | 100,6 | 100,8 |
| November | 98,5 | 101,9 | 100,8 | 100,2 | 98,1 | 101,5 | 101,0 | 100,8 | 101,2 |
| Dezember | 98,4 | 101,9 | 100,9 | 100,3 | 97,9 | 101,7 | 101,0 | 100,9 | 101,2 |
| 2007 Januar | 98,6 | 103,0 | 101,0 | 100,6 | 97,8 | 102,2 | 101,1 | 101,1 | 101,2 |
| Februar | 98,9 | 103,4 | 100,8 | 100,5 | 97,5 | 102,3 | 101,1 | 101,0 | 101,1 |
| März | 99,0 | 104,3 | 101,5 | 100,6 | 97,0 | 102,8 | 101,1 | 101,1 | 101,1 |
| April | 99,0 | 104,3 | 101,7 | 101,0 | 97,4 | 103,1 | 101,2 | 101,2 | 101,1 |
| Mai | 100,6 | 104,3 | 101,9 | 101,1 | 97,3 | 103,4 | 101,1 | 101,1 | 101,1 |
| Juni | 100,6 | 104,4 | 102,2 | 101,3 | 97,6 | 103,5 | 101,2 | 101,2 | 101,1 |
| Juli | 100,7 | 104,5 | 102,4 | 101,5 | 98,1 | 103,6 | 101,2 | 101,3 | 101,1 |
| August | 100,5 | 104,5 | 102,6 | 101,5 | 97,8 | 103,7 | 101,6 | 101,9 | 101,1 |
| September | 100,5 | 104,7 | 102,9 | 101,8 | 98,2 | 103,9 | 101,6 | 101,9 | 101,1 |
| Oktober | 100,7 | 104,9 | 103,2 | 101,9 | 98,4 | 104,0 | 101,7 | 102,1 | 101,1 |
| November | 100,6 | 105,0 | 103,4 | 102,0 | 98,3 | 104,2 | 101,8 | 102,2 | 101,1 |
| Dezember | 100,7 | 105,0 | 103,6 | 102,2 | 98,4 | 104,5 | 101,7 | 102,1 | 101,1 |
| 2008 Januar | 100,5 | 104,3 | 103,2 | 102,4 | 98,9 | 104,5 | 101,9 | 102,3 | 101,1 |
| Februar | 100,5 | 104,4 | 103,3 | 102,9 | 99,3 | 104,9 | 101,8 | 102,2 | 101,1 |
| März | 100,4 | 104,8 | 104,0 | 103,2 | 99,3 | 105,4 | 101,7 | 102,1 | 101,1 |
| April | 100,4 | 104,9 | 103,7 | 103,6 | 99,8 | 105,9 | 101,7 | 102,1 | 101,1 |
| Mai | 100,3 | 104,9 | 103,7 | 103,4 | 99,3 | 105,8 | 101,5 | 101,7 | 101,1 |
| Juni | 100,3 | 105,1 | 103,9 | 103,4 | 99,1 | 106,0 | 101,6 | 101,9 | 101,1 |
| Juli | 100,6 | 105,2 | 103,7 | 103,4 | 99,3 | 105,8 | 101,7 | 102,0 | 101,1 |
| August | 102,8 | 105,2 | 104,3 | 103,4 | 98,9 | 106,0 | 101,9 | 102,3 | 101,1 |
| September | 103,2 | 105,6 | 105,0 | 103,6 | 98,8 | 106,3 | 102,0 | 102,5 | 101,1 |
| Oktober | 102,8 | 105,6 | 104,9 | 103,9 | 99,8 | 106,3 | 102,3 | 102,9 | 101,1 |
| November | 103,1 | 106,0 | 105,2 | 103,8 | 99,6 | 106,2 | 102,4 | 103,1 | 101,1 |
| Dezember | 102,6 | 106,0 | 105,2 | 104,0 | 99,6 | 106,6 | 102,5 | 103,2 | 101,1 |
| 2009 Januar | 102,9 | 106,5 | 104,9 | 103,3 | 98,8 | 106,0 | 102,6 | 103,5 | 101,1 |
| Februar | 103,7 | 106,6 | 105,5 | 104,5 | 99,9 | 107,2 | 102,9 | 103,9 | 101,1 |
| März | | | | | | | | | |
| April | | | | | | | | | |
| Mai | | | | | | | | | |
| Juni | | | | | | | | | |
| Juli | | | | | | | | | |
| August | | | | | | | | | |
| September | | | | | | | | | |
| Oktober | | | | | | | | | |
| November | | | | | | | | | |
| Dezember | | | | | | | | | |

*) Abgrenzung nach der COICOP (Classification of Individual Consumption by Purpose) in der für den VPI geltenden Fassung 1998.

1 Verbraucherpreisindex für Deutschland

1.1 Gliederung nach dem Verwendungszweck *)

| Jahr Monat | Elektrische Kleingeräte für den Haushalt | Repara- turen an Haus- halts- geräten | Glaswaren, Tafelge- schirr u.a. Gebrauchs- güter für die Haushalts- führung | Werkzeuge und Geräte für Haus und Garten | Motorbe- triebene Werkzeuge und Geräte | Gartenge- räte, Hand- werkzeuge u.a. Ge- brauchs- güter für die Haushalts- führung | Waren und Dienstleis- tungen für die Haushalts- führung | Ver- brauchs- güter für die Haushalts- führung | Dienstleis- tungen von Haushalts- hilfen u.a. häusliche Dienste |
|---|---|---|--|--|---|--|--|---|---|
| COICOP-VPI-Nr. | 0532 | 0533 | 054 | 055 | 0551 | 0552 | 056 | 0561 | 0562 |
| Gewichtung in % | 1,04 | 0,79 | 4,05 | 4,93 | 1,83 | 3,10 | 7,73 | 4,96 | 2,77 |
| Veränderung gegenüber dem entsprechenden Vorjahresergebnis in Prozent | | | | | | | | | |
| 2006 JD | -1,1 | 1,7 | 0,2 | -0,2 | -1,2 | 0,5 | 0,4 | 0,3 | 0,6 |
| 2007 JD | 1,1 | 2,7 | 2,1 | 1,5 | -1,0 | 2,9 | 1,0 | 1,2 | 0,5 |
| 2008 JD | 1,5 | 0,8 | 1,9 | 2,1 | 1,5 | 2,3 | 0,5 | 0,9 | 0,0 |
| 2009 JD | | | | | | | | | |
| 2006 Januar | -2,7 | 2,0 | -0,6 | -0,6 | -0,2 | -0,7 | -0,4 | -1,1 | 0,8 |
| Februar | -2,3 | 1,7 | -0,4 | -0,9 | -1,0 | -0,8 | -0,2 | -0,6 | 0,6 |
| März | -1,9 | 1,8 | 0,3 | -0,5 | -0,4 | -0,6 | 0,0 | -0,4 | 0,6 |
| April | -2,0 | 1,7 | 0,2 | -0,5 | -0,4 | -0,6 | 0,1 | -0,1 | 0,5 |
| Mai | -0,9 | 1,6 | 0,1 | 0,0 | -0,4 | 0,2 | 0,4 | 0,2 | 0,5 |
| Juni | -0,7 | 1,7 | 0,1 | -0,1 | -1,0 | 0,4 | 0,3 | 0,2 | 0,5 |
| Juli | -0,6 | 1,8 | -0,3 | 0,0 | -1,0 | 0,8 | 0,7 | 0,6 | 0,7 |
| August | -0,2 | 1,8 | -0,2 | -0,1 | -1,8 | 0,9 | 0,6 | 0,9 | 0,3 |
| September | -0,7 | 1,8 | 0,7 | -0,1 | -1,9 | 0,9 | 0,7 | 1,1 | 0,3 |
| Oktober | -0,6 | 1,5 | 0,8 | 0,1 | -2,0 | 1,3 | 0,8 | 1,0 | 0,3 |
| November | -0,5 | 1,6 | 0,9 | 0,3 | -2,0 | 1,8 | 1,1 | 1,2 | 0,8 |
| Dezember | -0,6 | 1,6 | 1,0 | 0,6 | -1,8 | 1,9 | 1,1 | 1,3 | 0,8 |
| 2007 Januar | -0,2 | 1,6 | 1,6 | 0,9 | -1,9 | 2,4 | 1,2 | 1,5 | 0,9 |
| Februar | -0,2 | 1,9 | 1,1 | 1,1 | -1,5 | 2,6 | 1,0 | 1,1 | 0,7 |
| März | -0,2 | 2,7 | 1,2 | 0,9 | -2,4 | 2,9 | 0,9 | 1,1 | 0,7 |
| April | 0,0 | 2,7 | 1,3 | 1,1 | -2,3 | 3,1 | 1,0 | 1,1 | 0,7 |
| Mai | 1,6 | 2,7 | 1,6 | 1,1 | -2,2 | 3,1 | 0,9 | 0,9 | 1,0 |
| Juni | 1,7 | 2,7 | 1,9 | 1,5 | -1,4 | 3,2 | 1,0 | 1,0 | 1,0 |
| Juli | 1,7 | 2,7 | 2,6 | 1,7 | -0,9 | 3,2 | 0,8 | 0,9 | 0,8 |
| August | 1,4 | 2,7 | 2,7 | 1,8 | -0,6 | 3,2 | 1,0 | 1,3 | 0,4 |
| September | 1,8 | 2,8 | 2,5 | 2,1 | -0,1 | 3,4 | 0,9 | 1,1 | 0,4 |
| Oktober | 2,0 | 3,0 | 2,7 | 2,0 | 0,3 | 3,1 | 1,0 | 1,5 | 0,3 |
| November | 2,1 | 3,0 | 2,6 | 1,8 | 0,2 | 2,7 | 0,8 | 1,4 | -0,1 |
| Dezember | 2,3 | 3,0 | 2,7 | 1,9 | 0,5 | 2,8 | 0,7 | 1,2 | -0,1 |
| 2008 Januar | 1,9 | 1,3 | 2,2 | 1,8 | 1,1 | 2,3 | 0,8 | 1,2 | -0,1 |
| Februar | 1,6 | 1,0 | 2,5 | 2,4 | 1,8 | 2,5 | 0,7 | 1,2 | 0,0 |
| März | 1,4 | 0,5 | 2,5 | 2,6 | 2,4 | 2,5 | 0,6 | 1,0 | 0,0 |
| April | 1,4 | 0,6 | 2,0 | 2,6 | 2,5 | 2,7 | 0,5 | 0,9 | 0,0 |
| Mai | -0,3 | 0,6 | 1,8 | 2,3 | 2,1 | 2,3 | 0,4 | 0,6 | 0,0 |
| Juni | -0,3 | 0,7 | 1,7 | 2,1 | 1,5 | 2,4 | 0,4 | 0,7 | 0,0 |
| Juli | -0,1 | 0,7 | 1,3 | 1,9 | 1,2 | 2,1 | 0,5 | 0,7 | 0,0 |
| August | 2,3 | 0,7 | 1,7 | 1,9 | 1,1 | 2,2 | 0,3 | 0,4 | 0,0 |
| September | 2,7 | 0,9 | 2,0 | 1,8 | 0,6 | 2,3 | 0,4 | 0,6 | 0,0 |
| Oktober | 2,1 | 0,7 | 1,6 | 2,0 | 1,4 | 2,2 | 0,6 | 0,8 | 0,0 |
| November | 2,5 | 1,0 | 1,7 | 1,8 | 1,3 | 1,9 | 0,6 | 0,9 | 0,0 |
| Dezember | 1,9 | 1,0 | 1,5 | 1,8 | 1,2 | 2,0 | 0,8 | 1,1 | 0,0 |
| 2009 Januar | 2,4 | 2,1 | 1,6 | 0,9 | -0,1 | 1,4 | 0,7 | 1,2 | 0,0 |
| Februar | 3,2 | 2,1 | 2,1 | 1,6 | 0,6 | 2,2 | 1,1 | 1,7 | 0,0 |
| März | | | | | | | | | |
| April | | | | | | | | | |
| Mai | | | | | | | | | |
| Juni | | | | | | | | | |
| Juli | | | | | | | | | |
| August | | | | | | | | | |
| September | | | | | | | | | |
| Oktober | | | | | | | | | |
| November | | | | | | | | | |
| Dezember | | | | | | | | | |

*) Abgrenzung nach der COICOP (Classification of Individual Consumption by Purpose) in der für den VPI geltenden Fassung 1998.

1 Verbraucherpreisindex für Deutschland

1.1 Gliederung nach dem Verwendungszweck *)

| Jahr Monat | Gesund- heits- pflege | Medizi- nische Er- zeugnisse, Geräte und Aus- rüstungen | Pharma- zeutische Erzeugnisse (ohne solche für Tiere) | Andere medizi- nische Erzeug- nisse | Therapeu- tische Geräte und Aus- rüstungen |
|-----------------|-----------------------------|--|---|---|--|
| COICOP-VPI-Nr. | 06 | 061 | 0611 | 0612 | 0613 |
| Gewichtung in ‰ | 40,27 | 17,55 | 9,83 | 1,21 | 6,51 |
| 2005=100 | | | | | |
| 2006 JD | 100,5 | 100,8 | 100,5 | 100,2 | 101,2 |
| 2007 JD | 101,3 | 103,2 | 103,9 | 101,7 | 102,3 |
| 2008 JD | 103,0 | 105,4 | 107,1 | 102,9 | 103,3 |
| 2009 JD | | | | | |
| 2006 Januar | 100,4 | 100,6 | 100,6 | 99,7 | 100,7 |
| Februar | 100,4 | 100,7 | 100,7 | 99,6 | 100,7 |
| März | 100,5 | 100,9 | 100,8 | 99,5 | 101,4 |
| April | 100,4 | 101,0 | 100,7 | 99,8 | 101,6 |
| Mai | 100,5 | 101,0 | 100,8 | 99,6 | 101,6 |
| Juni | 100,5 | 100,8 | 100,5 | 99,9 | 101,5 |
| Juli | 100,4 | 100,7 | 100,1 | 100,3 | 101,6 |
| August | 100,3 | 100,5 | 100,1 | 100,9 | 101,1 |
| September | 100,4 | 100,6 | 100,2 | 100,6 | 101,2 |
| Oktober | 100,5 | 100,8 | 100,5 | 100,8 | 101,3 |
| November | 100,6 | 100,9 | 100,7 | 100,6 | 101,2 |
| Dezember | 100,5 | 100,7 | 100,6 | 100,6 | 100,7 |
| 2007 Januar | 100,9 | 102,1 | 102,7 | 101,4 | 101,5 |
| Februar | 100,9 | 102,4 | 102,9 | 101,6 | 101,8 |
| März | 101,1 | 102,5 | 103,0 | 101,4 | 101,9 |
| April | 101,2 | 102,6 | 103,1 | 101,7 | 102,0 |
| Mai | 101,2 | 102,7 | 103,2 | 101,6 | 102,1 |
| Juni | 101,3 | 102,9 | 103,5 | 101,7 | 102,3 |
| Juli | 101,5 | 103,5 | 104,4 | 101,6 | 102,4 |
| August | 101,5 | 103,5 | 104,5 | 101,7 | 102,3 |
| September | 101,4 | 103,4 | 104,7 | 101,6 | 101,8 |
| Oktober | 101,6 | 104,1 | 104,7 | 101,7 | 103,5 |
| November | 101,7 | 104,2 | 104,8 | 101,8 | 103,6 |
| Dezember | 101,6 | 103,9 | 104,8 | 102,2 | 102,9 |
| 2008 Januar | 102,5 | 104,5 | 105,2 | 101,9 | 104,0 |
| Februar | 102,4 | 104,1 | 104,5 | 102,3 | 103,8 |
| März | 102,3 | 103,8 | 104,5 | 102,7 | 103,0 |
| April | 102,7 | 104,7 | 106,4 | 102,5 | 102,6 |
| Mai | 102,8 | 104,9 | 106,6 | 102,8 | 102,7 |
| Juni | 103,2 | 105,8 | 107,9 | 103,4 | 103,1 |
| Juli | 103,4 | 106,0 | 108,1 | 103,3 | 103,4 |
| August | 103,4 | 106,1 | 108,2 | 103,2 | 103,5 |
| September | 103,4 | 106,2 | 108,3 | 103,2 | 103,5 |
| Oktober | 103,3 | 106,0 | 108,3 | 103,0 | 103,1 |
| November | 103,4 | 106,2 | 108,4 | 103,1 | 103,5 |
| Dezember | 103,5 | 106,3 | 108,4 | 103,4 | 103,7 |
| 2009 Januar | 103,4 | 106,4 | 108,5 | 102,9 | 103,8 |
| Februar | 103,5 | 106,5 | 108,6 | 103,9 | 103,9 |
| März | | | | | |
| April | | | | | |
| Mai | | | | | |
| Juni | | | | | |
| Juli | | | | | |
| August | | | | | |
| September | | | | | |
| Oktober | | | | | |
| November | | | | | |
| Dezember | | | | | |

*) Abgrenzung nach der COICOP (Classification of Individual Consumption by Purpose) in der für den VPI geltenden Fassung 1998.

1 Verbraucherpreisindex für Deutschland

1.1 Gliederung nach dem Verwendungszweck *)

| Jahr Monat | Gesund- heits- pflege | Medizi- nische Er- zeugnisse, Geräte und Aus- rüstungen | Pharma- zeutische Erzeugnisse (ohne solche für Tiere) | Andere medizi- nische Erzeug- nisse | Therapeu- tische Geräte und Aus- rüstungen |
|--|-----------------------------|--|---|---|--|
| COICOP-VPI-Nr. | 06 | 061 | 0611 | 0612 | 0613 |
| Gewichtung in ‰ | 40,27 | 17,55 | 9,83 | 1,21 | 6,51 |
| Veränderung gegenüber dem entsprechenden Vorjahresergebnis in Prozent | | | | | |
| 2006 JD | 0,5 | 0,8 | 0,5 | 0,2 | 1,2 |
| 2007 JD | 0,8 | 2,4 | 3,4 | 1,5 | 1,1 |
| 2008 JD | 1,7 | 2,1 | 3,1 | 1,2 | 1,0 |
| 2009 JD | | | | | |
| 2006 Januar | 0,5 | 0,8 | 1,0 | -0,5 | 0,8 |
| Februar | 0,5 | 0,9 | 1,0 | -0,6 | 0,8 |
| März | 0,6 | 1,0 | 1,0 | -0,6 | 1,4 |
| April | 0,5 | 1,0 | 0,8 | -0,4 | 1,5 |
| Mai | 0,6 | 1,1 | 0,8 | -0,5 | 1,7 |
| Juni | 0,6 | 0,9 | 0,5 | -0,3 | 1,7 |
| Juli | 0,4 | 0,7 | 0,1 | 0,1 | 1,6 |
| August | 0,3 | 0,5 | 0,1 | 1,2 | 1,1 |
| September | 0,3 | 0,5 | 0,1 | 0,8 | 1,1 |
| Oktober | 0,4 | 0,7 | 0,4 | 1,0 | 1,2 |
| November | 0,4 | 0,7 | 0,4 | 0,9 | 1,1 |
| Dezember | 0,3 | 0,4 | 0,1 | 0,9 | 0,6 |
| 2007 Januar | 0,5 | 1,5 | 2,1 | 1,7 | 0,8 |
| Februar | 0,5 | 1,7 | 2,2 | 2,0 | 1,1 |
| März | 0,6 | 1,6 | 2,2 | 1,9 | 0,5 |
| April | 0,8 | 1,6 | 2,4 | 1,9 | 0,4 |
| Mai | 0,7 | 1,7 | 2,4 | 2,0 | 0,5 |
| Juni | 0,8 | 2,1 | 3,0 | 1,8 | 0,8 |
| Juli | 1,1 | 2,8 | 4,3 | 1,3 | 0,8 |
| August | 1,2 | 3,0 | 4,4 | 0,8 | 1,2 |
| September | 1,0 | 2,8 | 4,5 | 1,0 | 0,6 |
| Oktober | 1,1 | 3,3 | 4,2 | 0,9 | 2,2 |
| November | 1,1 | 3,3 | 4,1 | 1,2 | 2,4 |
| Dezember | 1,1 | 3,2 | 4,2 | 1,6 | 2,2 |
| 2008 Januar | 1,6 | 2,4 | 2,4 | 0,5 | 2,5 |
| Februar | 1,5 | 1,7 | 1,6 | 0,7 | 2,0 |
| März | 1,2 | 1,3 | 1,5 | 1,3 | 1,1 |
| April | 1,5 | 2,0 | 3,2 | 0,8 | 0,6 |
| Mai | 1,6 | 2,1 | 3,3 | 1,2 | 0,6 |
| Juni | 1,9 | 2,8 | 4,3 | 1,7 | 0,8 |
| Juli | 1,9 | 2,4 | 3,5 | 1,7 | 1,0 |
| August | 1,9 | 2,5 | 3,5 | 1,5 | 1,2 |
| September | 2,0 | 2,7 | 3,4 | 1,6 | 1,7 |
| Oktober | 1,7 | 1,8 | 3,4 | 1,3 | -0,4 |
| November | 1,7 | 1,9 | 3,4 | 1,3 | -0,1 |
| Dezember | 1,9 | 2,3 | 3,4 | 1,2 | 0,8 |
| 2009 Januar | 0,9 | 1,8 | 3,1 | 1,0 | -0,2 |
| Februar | 1,1 | 2,3 | 3,9 | 1,6 | 0,1 |
| März | | | | | |
| April | | | | | |
| Mai | | | | | |
| Juni | | | | | |
| Juli | | | | | |
| August | | | | | |
| September | | | | | |
| Oktober | | | | | |
| November | | | | | |
| Dezember | | | | | |

*) Abgrenzung nach der COICOP (Classification of Individual Consumption by Purpose) in der für den VPI geltenden Fassung 1998.

1 Verbraucherpreisindex für Deutschland

1.1 Gliederung nach dem Verwendungszweck *)

| Jahr Monat | Ambulante Gesund- heits- dienstleis- tungen | Ärztliche Dienstleis- tungen | Zahnärzt- liche Dienst- leistungen | Dienstleis- tungen nichtärzt- licher Ge- sundheits- dienst- berufe | Stationäre Gesund- heitsdienst- leistungen |
|-----------------|---|------------------------------------|--|--|---|
| COICOP-VPI-Nr. | 062 | 0621 | 0622 | 0623 | 063 |
| Gewichtung in ‰ | 16,10 | 8,32 | 5,59 | 2,19 | 6,62 |
| 2005=100 | | | | | |
| 2006 JD | 100,5 | 100,0 | 101,2 | 100,2 | 99,7 |
| 2007 JD | 101,2 | 100,0 | 102,0 | 103,4 | 96,9 |
| 2008 JD | 101,7 | 100,0 | 103,4 | 104,1 | 100,0 |
| 2009 JD | | | | | |
| 2006 Januar | 100,3 | 100,0 | 100,9 | 100,0 | 100,2 |
| Februar | 100,4 | 100,0 | 101,0 | 100,0 | 99,6 |
| März | 100,4 | 100,0 | 101,1 | 100,0 | 99,6 |
| April | 100,3 | 100,0 | 100,7 | 100,2 | 99,1 |
| Mai | 100,4 | 100,0 | 100,9 | 100,2 | 99,7 |
| Juni | 100,4 | 100,0 | 101,1 | 100,2 | 99,7 |
| Juli | 100,5 | 100,0 | 101,3 | 100,2 | 99,6 |
| August | 100,5 | 100,0 | 101,3 | 100,2 | 99,5 |
| September | 100,6 | 100,0 | 101,5 | 100,2 | 99,8 |
| Oktober | 100,6 | 100,0 | 101,5 | 100,2 | 99,8 |
| November | 100,6 | 100,0 | 101,5 | 100,2 | 99,8 |
| Dezember | 100,6 | 100,0 | 101,5 | 100,2 | 99,9 |
| 2007 Januar | 100,6 | 100,0 | 101,7 | 100,3 | 98,3 |
| Februar | 100,7 | 100,0 | 101,8 | 100,4 | 97,5 |
| März | 101,2 | 100,0 | 101,8 | 104,0 | 97,6 |
| April | 101,2 | 100,0 | 101,9 | 104,0 | 97,6 |
| Mai | 101,2 | 100,0 | 101,9 | 104,0 | 97,2 |
| Juni | 101,2 | 100,0 | 101,9 | 104,0 | 97,1 |
| Juli | 101,3 | 100,0 | 102,1 | 104,1 | 97,0 |
| August | 101,3 | 100,0 | 102,0 | 104,1 | 96,7 |
| September | 101,3 | 100,0 | 102,0 | 104,1 | 96,6 |
| Oktober | 101,3 | 100,0 | 102,1 | 104,1 | 95,9 |
| November | 101,3 | 100,0 | 102,2 | 104,1 | 95,9 |
| Dezember | 101,3 | 100,0 | 102,2 | 104,1 | 95,8 |
| 2008 Januar | 101,7 | 100,0 | 103,3 | 104,2 | 99,4 |
| Februar | 101,7 | 100,0 | 103,2 | 104,2 | 99,6 |
| März | 101,7 | 100,0 | 103,2 | 103,9 | 99,7 |
| April | 101,7 | 100,0 | 103,2 | 104,1 | 99,7 |
| Mai | 101,7 | 100,0 | 103,2 | 104,1 | 100,1 |
| Juni | 101,7 | 100,0 | 103,2 | 104,1 | 100,2 |
| Juli | 101,8 | 100,0 | 103,4 | 104,1 | 100,3 |
| August | 101,8 | 100,0 | 103,5 | 104,1 | 100,2 |
| September | 101,7 | 100,0 | 103,5 | 103,9 | 100,2 |
| Oktober | 101,8 | 100,0 | 103,7 | 104,0 | 100,0 |
| November | 101,8 | 100,0 | 103,7 | 104,0 | 100,1 |
| Dezember | 101,8 | 100,0 | 103,7 | 104,0 | 100,0 |
| 2009 Januar | 101,8 | 100,0 | 103,4 | 104,1 | 99,3 |
| Februar | 101,8 | 100,0 | 103,6 | 104,1 | 99,6 |
| März | | | | | |
| April | | | | | |
| Mai | | | | | |
| Juni | | | | | |
| Juli | | | | | |
| August | | | | | |
| September | | | | | |
| Oktober | | | | | |
| November | | | | | |
| Dezember | | | | | |

*) Abgrenzung nach der COICOP (Classification of Individual Consumption by Purpose) in der für den VPI geltenden Fassung 1998.

1 Verbraucherpreisindex für Deutschland

1.1 Gliederung nach dem Verwendungszweck *)

| Jahr Monat | Ambulante Gesund- heits- dienstleis- tungen | Ärztliche Dienstleis- tungen | Zahnärzt- liche Dienst- leistungen | Dienstleis- tungen nichtärzt- licher Ge- sundheits- dienst- berufe | Stationäre Gesund- heitsdienst- leistungen |
|--|---|------------------------------------|--|--|---|
| COICOP-VPI-Nr. | 062 | 0621 | 0622 | 0623 | 063 |
| Gewichtung in ‰ | 16,10 | 8,32 | 5,59 | 2,19 | 6,62 |
| Veränderung gegenüber dem entsprechenden Vorjahresergebnis in Prozent | | | | | |
| 2006 JD | 0,5 | 0,0 | 1,2 | 0,2 | -0,3 |
| 2007 JD | 0,7 | 0,0 | 0,8 | 3,2 | -2,8 |
| 2008 JD | 0,5 | 0,0 | 1,4 | 0,7 | 3,2 |
| 2009 JD | | | | | |
| 2006 Januar | 0,3 | 0,0 | 0,7 | 0,1 | 0,5 |
| Februar | 0,5 | 0,0 | 1,3 | 0,1 | -0,2 |
| März | 0,4 | 0,0 | 1,2 | 0,0 | -0,1 |
| April | 0,3 | 0,0 | 0,8 | 0,2 | -0,6 |
| Mai | 0,4 | 0,0 | 1,0 | 0,2 | 0,0 |
| Juni | 0,4 | 0,0 | 1,2 | 0,2 | 0,0 |
| Juli | 0,5 | 0,0 | 1,3 | 0,2 | -0,4 |
| August | 0,5 | 0,0 | 1,3 | 0,2 | -0,6 |
| September | 0,6 | 0,0 | 1,5 | 0,2 | -0,5 |
| Oktober | 0,5 | 0,0 | 1,4 | 0,2 | -0,4 |
| November | 0,5 | 0,0 | 1,3 | 0,2 | -0,8 |
| Dezember | 0,5 | 0,0 | 1,3 | 0,2 | -0,6 |
| 2007 Januar | 0,3 | 0,0 | 0,8 | 0,3 | -1,9 |
| Februar | 0,3 | 0,0 | 0,8 | 0,4 | -2,1 |
| März | 0,8 | 0,0 | 0,7 | 4,0 | -2,0 |
| April | 0,9 | 0,0 | 1,2 | 3,8 | -1,5 |
| Mai | 0,8 | 0,0 | 1,0 | 3,8 | -2,5 |
| Juni | 0,8 | 0,0 | 0,8 | 3,8 | -2,6 |
| Juli | 0,8 | 0,0 | 0,8 | 3,9 | -2,6 |
| August | 0,8 | 0,0 | 0,7 | 3,9 | -2,8 |
| September | 0,7 | 0,0 | 0,5 | 3,9 | -3,2 |
| Oktober | 0,7 | 0,0 | 0,6 | 3,9 | -3,9 |
| November | 0,7 | 0,0 | 0,7 | 3,9 | -3,9 |
| Dezember | 0,7 | 0,0 | 0,7 | 3,9 | -4,1 |
| 2008 Januar | 1,1 | 0,0 | 1,6 | 3,9 | 1,1 |
| Februar | 1,0 | 0,0 | 1,4 | 3,8 | 2,2 |
| März | 0,5 | 0,0 | 1,4 | -0,1 | 2,2 |
| April | 0,5 | 0,0 | 1,3 | 0,1 | 2,2 |
| Mai | 0,5 | 0,0 | 1,3 | 0,1 | 3,0 |
| Juni | 0,5 | 0,0 | 1,3 | 0,1 | 3,2 |
| Juli | 0,5 | 0,0 | 1,3 | 0,0 | 3,4 |
| August | 0,5 | 0,0 | 1,5 | 0,0 | 3,6 |
| September | 0,4 | 0,0 | 1,5 | -0,2 | 3,7 |
| Oktober | 0,5 | 0,0 | 1,6 | -0,1 | 4,3 |
| November | 0,5 | 0,0 | 1,5 | -0,1 | 4,4 |
| Dezember | 0,5 | 0,0 | 1,5 | -0,1 | 4,4 |
| 2009 Januar | 0,1 | 0,0 | 0,1 | -0,1 | -0,1 |
| Februar | 0,1 | 0,0 | 0,4 | -0,1 | 0,0 |
| März | | | | | |
| April | | | | | |
| Mai | | | | | |
| Juni | | | | | |
| Juli | | | | | |
| August | | | | | |
| September | | | | | |
| Oktober | | | | | |
| November | | | | | |
| Dezember | | | | | |

*) Abgrenzung nach der COICOP (Classification of Individual Consumption by Purpose) in der für den VPI geltenden Fassung 1998.

1 Verbraucherpreisindex für Deutschland

1.1 Gliederung nach dem Verwendungszweck *)

| Jahr Monat | Verkehr | Kauf von Fahrzeugen | Kraftwagen | Motorräder | Fahrräder | Waren und Dienstleis- tungen für den Betrieb von Privat- fahrzeugen | Ersatzteile und Zubehör für Privat- fahrzeuge | Kraft- und Schmier- stoffe für Privat- fahrzeuge |
|-----------------|---------|------------------------|------------|------------|-----------|--|---|--|
| COICOP-VPI-Nr. | 07 | 071 | 0711 | 0712 | 0713 | 072 | 0721 | 0722 |
| Gewichtung in % | 131,90 | 37,50 | 34,84 | 1,23 | 1,43 | 75,57 | 6,62 | 35,91 |
| 2005=100 | | | | | | | | |
| 2006 JD | 103,0 | 101,6 | 101,7 | 103,2 | 99,1 | 103,4 | 101,8 | 105,5 |
| 2007 JD | 106,9 | 105,2 | 105,4 | 105,4 | 100,2 | 107,4 | 105,2 | 109,8 |
| 2008 JD | 110,5 | 105,9 | 106,1 | 105,7 | 101,3 | 112,0 | 107,3 | 117,2 |
| 2009 JD | | | | | | | | |
| 2006 Januar | 101,9 | 101,0 | 101,0 | 103,1 | 99,2 | 102,2 | 101,2 | 103,6 |
| 2006 Februar | 101,9 | 101,2 | 101,2 | 103,1 | 99,2 | 102,0 | 101,3 | 103,0 |
| 2006 März | 102,0 | 101,3 | 101,3 | 103,1 | 99,0 | 102,0 | 101,5 | 103,1 |
| 2006 April | 103,7 | 101,3 | 101,3 | 103,2 | 99,3 | 104,9 | 101,3 | 109,0 |
| 2006 Mai | 103,9 | 101,6 | 101,6 | 103,2 | 99,9 | 105,1 | 101,3 | 109,3 |
| 2006 Juni | 104,6 | 101,7 | 101,7 | 103,2 | 99,9 | 106,1 | 101,7 | 110,7 |
| 2006 Juli | 105,2 | 101,7 | 101,7 | 103,2 | 100,0 | 106,9 | 101,8 | 112,6 |
| 2006 August | 104,7 | 101,8 | 101,8 | 103,2 | 99,8 | 106,0 | 101,9 | 110,7 |
| 2006 September | 102,5 | 101,9 | 101,9 | 103,2 | 98,9 | 102,3 | 102,2 | 102,7 |
| 2006 Oktober | 102,0 | 101,9 | 102,0 | 103,2 | 98,0 | 101,3 | 102,2 | 100,5 |
| 2006 November | 101,8 | 102,1 | 102,2 | 103,2 | 98,2 | 101,2 | 102,5 | 100,1 |
| 2006 Dezember | 102,1 | 102,2 | 102,3 | 103,2 | 98,1 | 101,3 | 102,5 | 100,3 |
| 2007 Januar | 103,9 | 104,8 | 105,1 | 105,3 | 98,2 | 102,9 | 104,3 | 101,1 |
| 2007 Februar | 104,4 | 104,9 | 105,2 | 105,3 | 98,5 | 103,5 | 104,6 | 102,1 |
| 2007 März | 105,6 | 105,0 | 105,2 | 105,3 | 99,4 | 105,5 | 104,9 | 105,9 |
| 2007 April | 106,7 | 105,1 | 105,3 | 105,3 | 100,7 | 107,2 | 104,9 | 109,4 |
| 2007 Mai | 107,2 | 105,1 | 105,3 | 105,3 | 100,7 | 108,2 | 105,0 | 111,3 |
| 2007 Juni | 107,4 | 105,2 | 105,4 | 105,3 | 100,0 | 108,2 | 104,9 | 111,6 |
| 2007 Juli | 107,9 | 105,2 | 105,4 | 105,3 | 100,7 | 108,9 | 105,2 | 113,0 |
| 2007 August | 107,1 | 105,5 | 105,7 | 105,3 | 100,6 | 107,4 | 105,1 | 109,8 |
| 2007 September | 107,6 | 105,4 | 105,5 | 105,3 | 101,2 | 108,3 | 105,3 | 111,5 |
| 2007 Oktober | 107,4 | 105,4 | 105,6 | 105,3 | 100,7 | 108,0 | 105,8 | 110,5 |
| 2007 November | 109,7 | 105,4 | 105,6 | 105,6 | 100,5 | 112,0 | 106,1 | 118,6 |
| 2007 Dezember | 108,3 | 105,6 | 105,7 | 105,6 | 101,2 | 109,1 | 106,1 | 112,5 |
| 2008 Januar | 109,0 | 105,8 | 106,0 | 105,3 | 100,6 | 110,1 | 106,5 | 114,2 |
| 2008 Februar | 108,9 | 105,7 | 105,9 | 105,7 | 100,1 | 110,1 | 106,8 | 113,9 |
| 2008 März | 110,5 | 105,7 | 105,9 | 105,7 | 100,7 | 112,4 | 107,0 | 118,7 |
| 2008 April | 110,5 | 105,8 | 106,0 | 105,7 | 101,2 | 112,6 | 107,0 | 118,8 |
| 2008 Mai | 112,3 | 105,8 | 106,0 | 105,7 | 101,0 | 115,6 | 106,9 | 124,9 |
| 2008 Juni | 113,4 | 105,9 | 106,1 | 105,7 | 101,7 | 117,3 | 107,1 | 128,3 |
| 2008 Juli | 114,2 | 106,1 | 106,3 | 105,7 | 101,3 | 118,2 | 107,4 | 130,0 |
| 2008 August | 112,1 | 106,0 | 106,2 | 105,4 | 101,7 | 114,4 | 107,3 | 122,1 |
| 2008 September | 112,3 | 106,0 | 106,2 | 105,4 | 101,6 | 114,9 | 107,8 | 122,6 |
| 2008 Oktober | 109,9 | 106,0 | 106,2 | 105,6 | 102,2 | 110,6 | 107,9 | 113,4 |
| 2008 November | 107,1 | 106,1 | 106,2 | 106,3 | 102,0 | 105,9 | 107,8 | 103,4 |
| 2008 Dezember | 105,3 | 105,9 | 106,1 | 106,7 | 102,0 | 102,3 | 107,8 | 95,9 |
| 2009 Januar | 106,0 | 105,9 | 106,0 | 107,1 | 102,2 | 103,5 | 108,1 | 98,0 |
| 2009 Februar | 106,7 | 105,8 | 106,0 | 107,1 | 101,8 | 104,8 | 108,9 | 99,8 |
| 2009 März | | | | | | | | |
| 2009 April | | | | | | | | |
| 2009 Mai | | | | | | | | |
| 2009 Juni | | | | | | | | |
| 2009 Juli | | | | | | | | |
| 2009 August | | | | | | | | |
| 2009 September | | | | | | | | |
| 2009 Oktober | | | | | | | | |
| 2009 November | | | | | | | | |
| 2009 Dezember | | | | | | | | |

*) Abgrenzung nach der COICOP (Classification of Individual Consumption by Purpose) in der für den VPI geltenden Fassung 1998.

1 Verbraucherpreisindex für Deutschland

1.1 Gliederung nach dem Verwendungszweck *)

| Jahr Monat | Verkehr | Kauf von Fahrzeugen | Kraftwagen | Motorräder | Fahrräder | Waren und Dienstleis- tungen für den Betrieb von Privat- fahrzeugen | Ersatzteile und Zubehör für Privat- fahrzeuge | Kraft- und Schmier- stoffe für Privat- fahrzeuge |
|--|---------|------------------------|------------|------------|-----------|--|---|--|
| COICOP-VPI-Nr. | 07 | 071 | 0711 | 0712 | 0713 | 072 | 0721 | 0722 |
| Gewichtung in % | 131,90 | 37,50 | 34,84 | 1,23 | 1,43 | 75,57 | 6,62 | 35,91 |
| Veränderung gegenüber dem entsprechenden Vorjahresergebnis in Prozent | | | | | | | | |
| 2006 JD | 3,0 | 1,6 | 1,7 | 3,2 | -0,9 | 3,4 | 1,8 | 5,5 |
| 2007 JD | 3,8 | 3,5 | 3,6 | 2,1 | 1,1 | 3,9 | 3,3 | 4,1 |
| 2008 JD | 3,4 | 0,7 | 0,7 | 0,3 | 1,1 | 4,3 | 2,0 | 6,7 |
| 2009 JD | | | | | | | | |
| 2006 Januar | 5,3 | 1,8 | 1,8 | 3,1 | -0,9 | 7,6 | 1,5 | 15,1 |
| 2006 Februar | 4,9 | 1,7 | 1,8 | 3,1 | -1,1 | 6,9 | 1,6 | 13,4 |
| 2006 März | 3,9 | 1,6 | 1,7 | 3,1 | -1,5 | 5,0 | 1,9 | 9,3 |
| 2006 April | 4,6 | 1,6 | 1,6 | 3,2 | -0,9 | 6,2 | 1,7 | 11,5 |
| 2006 Mai | 4,8 | 1,8 | 1,8 | 3,2 | -0,2 | 6,5 | 1,4 | 12,1 |
| 2006 Juni | 4,9 | 1,8 | 1,8 | 3,2 | -0,1 | 6,4 | 1,9 | 11,3 |
| 2006 Juli | 4,2 | 1,8 | 1,8 | 3,2 | 0,4 | 5,2 | 1,8 | 8,8 |
| 2006 August | 3,2 | 1,8 | 1,8 | 3,2 | -0,1 | 3,5 | 1,9 | 5,4 |
| 2006 September | -0,3 | 1,7 | 1,7 | 3,2 | -1,0 | -2,4 | 2,1 | -6,6 |
| 2006 Oktober | -0,7 | 1,5 | 1,5 | 3,2 | -1,9 | -2,8 | 1,8 | -7,4 |
| 2006 November | 0,9 | 1,3 | 1,4 | 3,2 | -1,7 | 0,1 | 2,0 | -1,7 |
| 2006 Dezember | 1,0 | 1,4 | 1,4 | 3,2 | -1,6 | 0,3 | 1,7 | -1,1 |
| 2007 Januar | 2,0 | 3,8 | 4,1 | 2,1 | -1,0 | 0,7 | 3,1 | -2,4 |
| 2007 Februar | 2,5 | 3,7 | 4,0 | 2,1 | -0,7 | 1,5 | 3,3 | -0,9 |
| 2007 März | 3,5 | 3,7 | 3,8 | 2,1 | 0,4 | 3,4 | 3,3 | 2,7 |
| 2007 April | 2,9 | 3,8 | 3,9 | 2,0 | 1,4 | 2,2 | 3,6 | 0,4 |
| 2007 Mai | 3,2 | 3,4 | 3,6 | 2,0 | 0,8 | 2,9 | 3,7 | 1,8 |
| 2007 Juni | 2,7 | 3,4 | 3,6 | 2,0 | 0,1 | 2,0 | 3,1 | 0,8 |
| 2007 Juli | 2,6 | 3,4 | 3,6 | 2,0 | 0,7 | 1,9 | 3,3 | 0,4 |
| 2007 August | 2,3 | 3,6 | 3,8 | 2,0 | 0,8 | 1,3 | 3,1 | -0,8 |
| 2007 September | 5,0 | 3,4 | 3,5 | 2,0 | 2,3 | 5,9 | 3,0 | 8,6 |
| 2007 Oktober | 5,3 | 3,4 | 3,5 | 2,0 | 2,8 | 6,6 | 3,5 | 10,0 |
| 2007 November | 7,8 | 3,2 | 3,3 | 2,3 | 2,3 | 10,7 | 3,5 | 18,5 |
| 2007 Dezember | 6,1 | 3,3 | 3,3 | 2,3 | 3,2 | 7,7 | 3,5 | 12,2 |
| 2008 Januar | 4,9 | 1,0 | 0,9 | 0,0 | 2,4 | 7,0 | 2,1 | 13,0 |
| 2008 Februar | 4,3 | 0,8 | 0,7 | 0,4 | 1,6 | 6,4 | 2,1 | 11,6 |
| 2008 März | 4,6 | 0,7 | 0,7 | 0,4 | 1,3 | 6,5 | 2,0 | 12,1 |
| 2008 April | 3,6 | 0,7 | 0,7 | 0,4 | 0,5 | 5,0 | 2,0 | 8,6 |
| 2008 Mai | 4,8 | 0,7 | 0,7 | 0,4 | 0,3 | 6,8 | 1,8 | 12,2 |
| 2008 Juni | 5,6 | 0,7 | 0,7 | 0,4 | 1,7 | 8,4 | 2,1 | 15,0 |
| 2008 Juli | 5,8 | 0,9 | 0,9 | 0,4 | 0,6 | 8,5 | 2,1 | 15,0 |
| 2008 August | 4,7 | 0,5 | 0,5 | 0,1 | 1,1 | 6,5 | 2,1 | 11,2 |
| 2008 September | 4,4 | 0,6 | 0,7 | 0,1 | 0,4 | 6,1 | 2,4 | 10,0 |
| 2008 Oktober | 2,3 | 0,6 | 0,6 | 0,3 | 1,5 | 2,4 | 2,0 | 2,6 |
| 2008 November | -2,4 | 0,7 | 0,6 | 0,7 | 1,5 | -5,4 | 1,6 | -12,8 |
| 2008 Dezember | -2,8 | 0,3 | 0,4 | 1,0 | 0,8 | -6,2 | 1,6 | -14,8 |
| 2009 Januar | -2,8 | 0,1 | 0,0 | 1,7 | 1,6 | -6,0 | 1,5 | -14,2 |
| 2009 Februar | -2,0 | 0,1 | 0,1 | 1,3 | 1,7 | -4,8 | 2,0 | -12,4 |
| 2009 März | | | | | | | | |
| 2009 April | | | | | | | | |
| 2009 Mai | | | | | | | | |
| 2009 Juni | | | | | | | | |
| 2009 Juli | | | | | | | | |
| 2009 August | | | | | | | | |
| 2009 September | | | | | | | | |
| 2009 Oktober | | | | | | | | |
| 2009 November | | | | | | | | |
| 2009 Dezember | | | | | | | | |

*) Abgrenzung nach der COICOP (Classification of Individual Consumption by Purpose) in der für den VPI geltenden Fassung 1998.

1 Verbraucherpreisindex für Deutschland

1.1 Gliederung nach dem Verwendungszweck *)

| Jahr Monat | Wartung und Repa- ratur an Privat- fahr- zeugen | Andere Dienstlei- stungen im Zusam- menhang mit dem Betrieb von Priv- atfahr- zeugen | Verkehr- dienst- lei- stungen | Personen- beförde- rung im Schienen- verkehr | Personen- beförde- rung im Straßen- verkehr | Personen- beförde- rung im Luft- verkehr | Personen- beförde- rung im See- und Binnen- schiffsver- kehr | Kombi- nierte Per- sonen- beförde- rungs- dienst- leistungen | Andere Ausgaben für Verkehr- dienstlei- stungen |
|-----------------|--|---|--|--|---|--|--|--|--|
| COICOP-VPI-Nr. | 0723 | 0724 | 073 | 0731 | 0732 | 0733 | 0734 | 0735 | 0736 |
| Gewichtung in % | 20,32 | 12,72 | 18,83 | 5,53 | 1,15 | 2,58 | 0,62 | 8,44 | 0,51 |
| 2005=100 | | | | | | | | | |
| 2006 JD | 101,7 | 101,4 | 104,2 | 103,2 | 100,7 | 102,0 | 105,2 | 106,1 | 100,5 |
| 2007 JD | 105,8 | 104,6 | 108,4 | 108,8 | 103,0 | 104,8 | 107,6 | 110,3 | 102,6 |
| 2008 JD | 108,6 | 105,4 | 113,3 | 112,8 | 105,0 | 115,6 | 111,9 | 114,5 | 104,3 |
| 2009 JD | | | | | | | | | |
| 2006 Januar | 101,0 | 100,6 | 102,9 | 103,2 | 100,3 | 97,1 | 104,3 | 104,8 | 100,6 |
| 2006 Februar | 101,3 | 100,8 | 103,0 | 103,2 | 100,3 | 97,7 | 104,3 | 104,9 | 100,7 |
| 2006 März | 101,1 | 100,8 | 103,1 | 103,2 | 100,4 | 98,4 | 104,1 | 104,9 | 100,5 |
| 2006 April | 101,2 | 101,2 | 103,7 | 103,2 | 100,4 | 101,2 | 104,1 | 105,3 | 100,6 |
| 2006 Mai | 101,3 | 101,4 | 103,6 | 103,2 | 100,4 | 99,5 | 104,0 | 105,8 | 100,6 |
| 2006 Juni | 101,5 | 102,6 | 104,2 | 103,2 | 100,9 | 102,7 | 106,7 | 105,8 | 100,6 |
| 2006 Juli | 101,8 | 101,5 | 105,6 | 103,2 | 101,2 | 112,2 | 109,3 | 105,8 | 100,5 |
| 2006 August | 101,9 | 101,5 | 105,2 | 103,2 | 101,2 | 105,7 | 109,3 | 106,9 | 100,1 |
| 2006 September | 102,0 | 101,5 | 104,9 | 103,2 | 100,7 | 104,6 | 104,8 | 106,9 | 100,1 |
| 2006 Oktober | 102,3 | 101,5 | 105,2 | 103,2 | 100,7 | 106,3 | 103,9 | 107,1 | 100,3 |
| 2006 November | 102,5 | 101,5 | 104,0 | 103,2 | 100,8 | 96,6 | 104,0 | 107,4 | 100,4 |
| 2006 Dezember | 102,6 | 101,4 | 104,9 | 103,5 | 100,8 | 101,7 | 104,0 | 107,7 | 100,4 |
| 2007 Januar | 104,5 | 104,6 | 106,4 | 108,5 | 101,6 | 97,2 | 104,3 | 108,9 | 101,4 |
| 2007 Februar | 104,9 | 104,6 | 106,8 | 108,5 | 101,6 | 100,0 | 104,3 | 108,9 | 101,5 |
| 2007 März | 105,7 | 104,8 | 107,1 | 108,5 | 103,3 | 101,3 | 104,3 | 108,9 | 102,0 |
| 2007 April | 105,9 | 104,5 | 108,1 | 108,5 | 103,1 | 105,3 | 107,1 | 109,8 | 102,2 |
| 2007 Mai | 105,9 | 104,5 | 107,3 | 108,5 | 103,1 | 99,4 | 107,1 | 109,9 | 102,4 |
| 2007 Juni | 105,5 | 104,5 | 108,3 | 108,5 | 103,1 | 105,2 | 110,3 | 110,0 | 102,8 |
| 2007 Juli | 105,5 | 104,6 | 109,2 | 108,5 | 103,1 | 111,3 | 112,5 | 110,0 | 102,8 |
| 2007 August | 105,8 | 104,5 | 109,3 | 108,5 | 103,2 | 109,0 | 112,5 | 111,0 | 102,8 |
| 2007 September | 106,0 | 104,5 | 109,2 | 108,5 | 103,4 | 108,8 | 107,8 | 111,1 | 102,8 |
| 2007 Oktober | 106,4 | 104,5 | 109,0 | 108,5 | 103,5 | 106,8 | 107,1 | 111,4 | 103,0 |
| 2007 November | 106,7 | 104,6 | 108,9 | 108,5 | 103,5 | 105,2 | 107,1 | 111,4 | 103,6 |
| 2007 Dezember | 106,8 | 104,7 | 110,7 | 112,3 | 103,7 | 108,4 | 107,1 | 112,1 | 103,8 |
| 2008 Januar | 107,3 | 104,9 | 110,9 | 112,4 | 103,7 | 105,0 | 109,4 | 113,1 | 103,7 |
| 2008 Februar | 107,5 | 104,9 | 110,8 | 112,4 | 103,9 | 104,5 | 109,4 | 113,2 | 103,7 |
| 2008 März | 107,8 | 105,0 | 112,1 | 112,4 | 104,3 | 112,9 | 110,8 | 113,2 | 104,0 |
| 2008 April | 108,2 | 105,0 | 111,7 | 112,4 | 104,3 | 108,0 | 110,3 | 113,8 | 104,1 |
| 2008 Mai | 108,5 | 105,1 | 111,9 | 112,4 | 105,0 | 109,8 | 110,2 | 113,8 | 104,0 |
| 2008 Juni | 108,4 | 105,5 | 112,9 | 112,5 | 104,8 | 115,3 | 115,2 | 113,8 | 104,1 |
| 2008 Juli | 108,7 | 105,5 | 114,5 | 112,5 | 105,0 | 125,6 | 117,5 | 114,0 | 104,4 |
| 2008 August | 108,8 | 105,5 | 115,0 | 112,5 | 104,9 | 123,8 | 118,4 | 115,7 | 104,4 |
| 2008 September | 109,3 | 105,6 | 114,6 | 112,5 | 105,5 | 122,3 | 112,0 | 115,7 | 104,4 |
| 2008 Oktober | 109,5 | 105,7 | 114,4 | 112,5 | 105,5 | 120,7 | 109,8 | 115,9 | 104,7 |
| 2008 November | 109,5 | 106,6 | 114,0 | 112,5 | 106,3 | 117,3 | 109,8 | 115,9 | 105,1 |
| 2008 Dezember | 109,8 | 105,7 | 116,2 | 116,9 | 107,3 | 121,7 | 109,8 | 116,4 | 105,2 |
| 2009 Januar | 110,2 | 106,0 | 116,3 | 116,8 | 107,4 | 113,4 | 126,3 | 117,9 | 105,2 |
| 2009 Februar | 111,2 | 106,4 | 116,3 | 116,8 | 107,5 | 113,2 | 126,3 | 118,1 | 105,2 |
| 2009 März | | | | | | | | | |
| 2009 April | | | | | | | | | |
| 2009 Mai | | | | | | | | | |
| 2009 Juni | | | | | | | | | |
| 2009 Juli | | | | | | | | | |
| 2009 August | | | | | | | | | |
| 2009 September | | | | | | | | | |
| 2009 Oktober | | | | | | | | | |
| 2009 November | | | | | | | | | |
| 2009 Dezember | | | | | | | | | |

*) Abgrenzung nach der COICOP (Classification of Individual Consumption by Purpose) in der für den VPI geltenden Fassung 1998.

1 Verbraucherpreisindex für Deutschland

1.1 Gliederung nach dem Verwendungszweck *)

| Jahr Monat | Wartung und Repa- ratur an Privat- fahr- zeugen | Andere Dienstlei- stungen im Zusam- menhang mit dem Betrieb von Priv- atfahr- zeugen | Verkehr- dienst- lei- stungen | Personen- beförde- rung im Schienen- verkehr | Personen- beförde- rung im Straßen- verkehr | Personen- beförde- rung im Luft- verkehr | Personen- beförde- rung im See- und Binnen- schiffsver- kehr | Kombi- nierte Per- sonen- beförde- rungs- dienst- leistungen | Andere Ausgaben für Verkehr- dienstlei- stungen |
|-----------------|--|---|--|--|---|--|--|--|--|
| COICOP-VPI-Nr. | 0723 | 0724 | 073 | 0731 | 0732 | 0733 | 0734 | 0735 | 0736 |
| Gewichtung in % | 20,32 | 12,72 | 18,83 | 5,53 | 1,15 | 2,58 | 0,62 | 8,44 | 0,51 |

Veränderung gegenüber dem entsprechenden Vorjahresergebnis in Prozent

| | | | | | | | | | |
|-------------|-----|-----|-----|-----|-----|------|------|-----|------|
| 2006 JD | 1,7 | 1,4 | 4,2 | 3,2 | 0,7 | 2,0 | 5,2 | 6,1 | 0,5 |
| 2007 JD | 4,0 | 3,2 | 4,0 | 5,4 | 2,3 | 2,7 | 2,3 | 4,0 | 2,1 |
| 2008 JD | 2,6 | 0,8 | 4,5 | 3,7 | 1,9 | 10,3 | 4,0 | 3,8 | 1,7 |
| 2009 JD | | | | | | | | | |
| 2006 Januar | 1,7 | 0,5 | 3,9 | 3,5 | 0,5 | 0,5 | 7,6 | 5,5 | 1,1 |
| Februar | 1,9 | 0,8 | 3,9 | 3,5 | 0,5 | 0,6 | 7,6 | 5,6 | 1,1 |
| März | 1,4 | 1,1 | 3,7 | 3,5 | 0,6 | -1,2 | 6,7 | 5,6 | 0,7 |
| April | 1,4 | 1,3 | 4,7 | 3,5 | 0,4 | 7,2 | 4,8 | 5,6 | 0,7 |
| Mai | 1,6 | 1,5 | 4,5 | 3,5 | 0,4 | 4,4 | 4,6 | 6,1 | 0,9 |
| Juni | 1,7 | 2,7 | 4,8 | 3,5 | 1,0 | 5,8 | 4,7 | 6,1 | 0,7 |
| Juli | 1,9 | 1,6 | 4,8 | 3,5 | 1,3 | 5,9 | 4,1 | 6,1 | 0,5 |
| August | 1,7 | 1,6 | 4,4 | 3,5 | 1,3 | 0,6 | 4,7 | 6,8 | 0,1 |
| September | 1,7 | 1,5 | 4,7 | 3,5 | 0,5 | 3,5 | 4,4 | 6,6 | 0,0 |
| Oktober | 1,8 | 1,3 | 4,0 | 3,5 | 0,5 | -0,3 | 4,6 | 6,3 | 0,0 |
| November | 1,9 | 1,3 | 3,8 | 3,3 | 0,6 | -2,3 | 4,7 | 6,4 | -0,2 |
| Dezember | 1,9 | 1,2 | 3,0 | 0,3 | 0,6 | -0,5 | 4,7 | 6,4 | -0,2 |
| 2007 Januar | 3,5 | 4,0 | 3,4 | 5,1 | 1,3 | 0,1 | 0,0 | 3,9 | 0,8 |
| Februar | 3,6 | 3,8 | 3,7 | 5,1 | 1,3 | 2,4 | 0,0 | 3,8 | 0,8 |
| März | 4,5 | 4,0 | 3,9 | 5,1 | 2,9 | 2,9 | 0,2 | 3,8 | 1,5 |
| April | 4,6 | 3,3 | 4,2 | 5,1 | 2,7 | 4,1 | 2,9 | 4,3 | 1,6 |
| Mai | 4,5 | 3,1 | 3,6 | 5,1 | 2,7 | -0,1 | 3,0 | 3,9 | 1,8 |
| Juni | 3,9 | 1,9 | 3,9 | 5,1 | 2,2 | 2,4 | 3,4 | 4,0 | 2,2 |
| Juli | 3,6 | 3,1 | 3,4 | 5,1 | 1,9 | -0,8 | 2,9 | 4,0 | 2,3 |
| August | 3,8 | 3,0 | 3,9 | 5,1 | 2,0 | 3,1 | 2,9 | 3,8 | 2,7 |
| September | 3,9 | 3,0 | 4,1 | 5,1 | 2,7 | 4,0 | 2,9 | 3,9 | 2,7 |
| Oktober | 4,0 | 3,0 | 3,6 | 5,1 | 2,8 | 0,5 | 3,1 | 4,0 | 2,7 |
| November | 4,1 | 3,1 | 4,7 | 5,1 | 2,7 | 8,9 | 3,0 | 3,7 | 3,2 |
| Dezember | 4,1 | 3,3 | 5,5 | 8,5 | 2,9 | 6,6 | 3,0 | 4,1 | 3,4 |
| 2008 Januar | 2,7 | 0,3 | 4,2 | 3,6 | 2,1 | 8,0 | 4,9 | 3,9 | 2,3 |
| Februar | 2,5 | 0,3 | 3,7 | 3,6 | 2,3 | 4,5 | 4,9 | 3,9 | 2,2 |
| März | 2,0 | 0,2 | 4,7 | 3,6 | 1,0 | 11,5 | 6,2 | 3,9 | 2,0 |
| April | 2,2 | 0,5 | 3,3 | 3,6 | 1,2 | 2,6 | 3,0 | 3,6 | 1,9 |
| Mai | 2,5 | 0,6 | 4,3 | 3,6 | 1,8 | 10,5 | 2,9 | 3,5 | 1,6 |
| Juni | 2,7 | 1,0 | 4,2 | 3,7 | 1,6 | 9,6 | 4,4 | 3,5 | 1,3 |
| Juli | 3,0 | 0,9 | 4,9 | 3,7 | 1,8 | 12,8 | 4,4 | 3,6 | 1,6 |
| August | 2,8 | 1,0 | 5,2 | 3,7 | 1,6 | 13,6 | 5,2 | 4,2 | 1,6 |
| September | 3,1 | 1,1 | 4,9 | 3,7 | 2,0 | 12,4 | 3,9 | 4,1 | 1,6 |
| Oktober | 2,9 | 1,1 | 5,0 | 3,7 | 1,9 | 13,0 | 2,5 | 4,0 | 1,7 |
| November | 2,6 | 1,9 | 4,7 | 3,7 | 2,7 | 11,5 | 2,5 | 4,0 | 1,4 |
| Dezember | 2,8 | 1,0 | 5,0 | 4,1 | 3,5 | 12,3 | 2,5 | 3,8 | 1,3 |
| 2009 Januar | 2,7 | 1,0 | 4,9 | 3,9 | 3,6 | 8,0 | 15,4 | 4,2 | 1,4 |
| Februar | 3,4 | 1,4 | 5,0 | 3,9 | 3,5 | 8,3 | 15,4 | 4,3 | 1,4 |
| März | | | | | | | | | |
| April | | | | | | | | | |
| Mai | | | | | | | | | |
| Juni | | | | | | | | | |
| Juli | | | | | | | | | |
| August | | | | | | | | | |
| September | | | | | | | | | |
| Oktober | | | | | | | | | |
| November | | | | | | | | | |
| Dezember | | | | | | | | | |

*) Abgrenzung nach der COICOP (Classification of Individual Consumption by Purpose) in der für den VPI geltenden Fassung 1998.

1 Verbraucherpreisindex für Deutschland

1.1 Gliederung nach dem Verwendungszweck *)

| Jahr Monat | Nach- richten- über- mittlung | Post- und Kurier- dienstleis- tungen | Telefon- und Telefaxgeräte, einschl. Reparatur | Telefon- und Telefax- dienstleistungen |
|-----------------|--|---|---|--|
| COICOP-VPI-Nr. | 08 | 081 | 082 | 083 |
| Gewichtung in % | 31,00 | 2,28 | 1,60 | 27,12 |
| 2005=100 | | | | |
| 2006 JD | 96,0 | 99,2 | 76,8 | 96,9 |
| 2007 JD | 94,9 | 98,5 | 62,3 | 96,6 |
| 2008 JD | 91,8 | 98,6 | 53,2 | 93,4 |
| 2009 JD | | | | |
| 2006 Januar | 97,2 | 100,4 | 85,9 | 97,6 |
| 2006 Februar | 97,1 | 100,4 | 84,5 | 97,5 |
| 2006 März | 96,9 | 100,3 | 82,6 | 97,5 |
| 2006 April | 96,7 | 100,4 | 80,3 | 97,3 |
| 2006 Mai | 96,5 | 99,6 | 79,5 | 97,2 |
| 2006 Juni | 96,4 | 99,6 | 77,8 | 97,2 |
| 2006 Juli | 95,8 | 98,4 | 76,0 | 96,7 |
| 2006 August | 95,5 | 98,4 | 76,1 | 96,4 |
| 2006 September | 95,3 | 98,2 | 72,6 | 96,4 |
| 2006 Oktober | 95,2 | 98,2 | 70,5 | 96,4 |
| 2006 November | 94,9 | 98,4 | 68,6 | 96,1 |
| 2006 Dezember | 94,7 | 98,4 | 67,7 | 96,0 |
| 2007 Januar | 96,1 | 98,5 | 68,0 | 97,5 |
| 2007 Februar | 95,8 | 98,5 | 67,0 | 97,3 |
| 2007 März | 95,8 | 98,5 | 66,9 | 97,3 |
| 2007 April | 95,7 | 98,5 | 66,1 | 97,2 |
| 2007 Mai | 95,6 | 98,5 | 63,9 | 97,2 |
| 2007 Juni | 95,1 | 98,5 | 63,5 | 96,7 |
| 2007 Juli | 94,7 | 98,3 | 61,8 | 96,3 |
| 2007 August | 94,5 | 98,3 | 60,8 | 96,2 |
| 2007 September | 94,4 | 98,5 | 58,1 | 96,2 |
| 2007 Oktober | 94,1 | 98,5 | 57,8 | 95,9 |
| 2007 November | 93,8 | 98,5 | 57,1 | 95,6 |
| 2007 Dezember | 93,7 | 98,5 | 56,9 | 95,4 |
| 2008 Januar | 93,3 | 98,5 | 55,9 | 95,0 |
| 2008 Februar | 92,9 | 98,5 | 54,3 | 94,7 |
| 2008 März | 92,7 | 98,6 | 53,6 | 94,5 |
| 2008 April | 92,6 | 98,6 | 54,6 | 94,3 |
| 2008 Mai | 92,2 | 98,6 | 53,5 | 93,9 |
| 2008 Juni | 91,7 | 98,6 | 53,7 | 93,3 |
| 2008 Juli | 91,6 | 98,6 | 53,5 | 93,2 |
| 2008 August | 91,1 | 98,6 | 51,9 | 92,8 |
| 2008 September | 90,9 | 98,6 | 51,6 | 92,6 |
| 2008 Oktober | 90,8 | 98,6 | 51,8 | 92,4 |
| 2008 November | 90,8 | 98,6 | 53,0 | 92,4 |
| 2008 Dezember | 90,6 | 98,6 | 51,5 | 92,2 |
| 2009 Januar | 90,5 | 99,8 | 51,1 | 92,0 |
| 2009 Februar | 90,2 | 99,8 | 51,7 | 91,7 |
| 2009 März | | | | |
| 2009 April | | | | |
| 2009 Mai | | | | |
| 2009 Juni | | | | |
| 2009 Juli | | | | |
| 2009 August | | | | |
| 2009 September | | | | |
| 2009 Oktober | | | | |
| 2009 November | | | | |
| 2009 Dezember | | | | |

*) Abgrenzung nach der COICOP (Classification of Individual Consumption by Purpose) in der für den VPI geltenden Fassung 1998.

1 Verbraucherpreisindex für Deutschland

1.1 Gliederung nach dem Verwendungszweck *)

| Jahr Monat | Nach- richten- über- mittlung | Post- und Kurier- dienstleis- tungen | Telefon- und Telefaxgeräte, einschl. Reparatur | Telefon- und Telefax- dienstleistungen |
|--|--|---|---|--|
| COICOP-VPI-Nr. | 08 | 081 | 082 | 083 |
| Gewichtung in ‰ | 31,00 | 2,28 | 1,60 | 27,12 |
| Veränderung gegenüber dem entsprechenden Vorjahresergebnis in Prozent | | | | |
| 2006 JD | -4,0 | -0,8 | -23,2 | -3,1 |
| 2007 JD | -1,1 | -0,7 | -18,9 | -0,3 |
| 2008 JD | -3,3 | 0,1 | -14,6 | -3,3 |
| 2009 JD | | | | |
| 2006 Januar | -4,2 | 0,4 | -25,1 | -3,2 |
| Februar | -4,1 | 0,4 | -24,7 | -3,3 |
| März | -4,3 | 0,3 | -25,6 | -3,3 |
| April | -4,3 | 0,4 | -24,7 | -3,4 |
| Mai | -4,3 | -0,4 | -23,6 | -3,5 |
| Juni | -4,4 | -0,4 | -24,2 | -3,5 |
| Juli | -4,5 | -1,6 | -20,9 | -3,9 |
| August | -4,4 | -1,6 | -19,6 | -3,8 |
| September | -3,8 | -1,8 | -21,7 | -3,0 |
| Oktober | -3,4 | -1,7 | -21,7 | -2,5 |
| November | -3,1 | -1,6 | -22,0 | -2,2 |
| Dezember | -2,9 | -1,6 | -22,5 | -1,9 |
| 2007 Januar | -1,1 | -1,9 | -20,8 | -0,1 |
| Februar | -1,3 | -1,9 | -20,7 | -0,2 |
| März | -1,1 | -1,8 | -19,0 | -0,2 |
| April | -1,0 | -1,9 | -17,7 | -0,1 |
| Mai | -0,9 | -1,1 | -19,6 | 0,0 |
| Juni | -1,3 | -1,1 | -18,4 | -0,5 |
| Juli | -1,1 | -0,1 | -18,7 | -0,4 |
| August | -1,0 | -0,1 | -20,1 | -0,2 |
| September | -0,9 | 0,3 | -20,0 | -0,2 |
| Oktober | -1,2 | 0,3 | -18,0 | -0,5 |
| November | -1,2 | 0,1 | -16,8 | -0,5 |
| Dezember | -1,1 | 0,1 | -16,0 | -0,6 |
| 2008 Januar | -2,9 | 0,0 | -17,8 | -2,6 |
| Februar | -3,0 | 0,0 | -19,0 | -2,7 |
| März | -3,2 | 0,1 | -19,9 | -2,9 |
| April | -3,2 | 0,1 | -17,4 | -3,0 |
| Mai | -3,6 | 0,1 | -16,3 | -3,4 |
| Juni | -3,6 | 0,1 | -15,4 | -3,5 |
| Juli | -3,3 | 0,3 | -13,4 | -3,2 |
| August | -3,6 | 0,3 | -14,6 | -3,5 |
| September | -3,7 | 0,1 | -11,2 | -3,7 |
| Oktober | -3,5 | 0,1 | -10,4 | -3,6 |
| November | -3,2 | 0,1 | -7,2 | -3,3 |
| Dezember | -3,3 | 0,1 | -9,5 | -3,4 |
| 2009 Januar | -3,0 | 1,3 | -8,6 | -3,2 |
| Februar | -2,9 | 1,3 | -4,8 | -3,2 |
| März | | | | |
| April | | | | |
| Mai | | | | |
| Juni | | | | |
| Juli | | | | |
| August | | | | |
| September | | | | |
| Oktober | | | | |
| November | | | | |
| Dezember | | | | |

*) Abgrenzung nach der COICOP (Classification of Individual Consumption by Purpose) in der für den VPI geltenden Fassung 1998.

1 Verbraucherpreisindex für Deutschland

1.1 Gliederung nach dem Verwendungszweck *)

| Jahr Monat | Freizeit, Unterhaltung und Kultur | Audiovisuelle, fotografische und Informationsverarbeitungsgeräte und Zubehör (einschließlich Reparaturen) | Geräte für den Empfang, die Aufnahme und Wiedergabe von Ton und Bild | Foto- und Filmausrüstung, optische Geräte und Zubehör | Informationsverarbeitungsgeräte | Bild- und Tonträger | Reparaturen an audiovisuellen, fotografischen und Informationsverarbeitungsgeräten |
|-----------------|---|---|--|---|---------------------------------|------------------------|---|
| COICOP-VPI-Nr. | 09 | 091 | 0911 | 0912 | 0913 | 0914 | 0915 |
| Gewichtung in % | 115,68 | 19,01 | 4,80 | 2,43 | 6,98 | 3,40 | 1,40 |
| 2005=100 | | | | | | | |
| 2006 JD | 99,5 | 91,6 | 89,8 | 90,1 | 88,2 | 98,2 | 101,3 |
| 2007 JD | 99,8 | 82,2 | 79,5 | 81,6 | 72,9 | 96,2 | 104,4 |
| 2008 JD | 99,8 | 74,5 | 71,4 | 72,4 | 61,0 | 94,9 | 106,4 |
| 2009 JD | | | | | | | |
| 2006 Januar | 98,4 | 95,6 | 94,5 | 93,9 | 94,6 | 98,1 | 100,9 |
| 2006 Februar | 100,4 | 95,4 | 93,7 | 93,1 | 94,7 | 98,5 | 101,0 |
| 2006 März | 99,6 | 94,5 | 92,9 | 92,8 | 93,2 | 98,2 | 100,9 |
| 2006 April | 99,1 | 93,7 | 92,1 | 91,6 | 91,9 | 98,1 | 100,9 |
| 2006 Mai | 97,8 | 93,3 | 91,2 | 91,1 | 91,2 | 98,9 | 101,2 |
| 2006 Juni | 98,7 | 92,2 | 90,1 | 90,3 | 89,7 | 98,2 | 101,5 |
| 2006 Juli | 100,9 | 91,2 | 89,4 | 90,0 | 87,0 | 98,9 | 101,5 |
| 2006 August | 100,4 | 90,1 | 88,7 | 90,0 | 84,9 | 98,3 | 101,5 |
| 2006 September | 99,0 | 89,4 | 87,8 | 89,3 | 84,0 | 97,6 | 101,5 |
| 2006 Oktober | 98,9 | 88,9 | 86,5 | 88,1 | 84,0 | 97,7 | 101,5 |
| 2006 November | 98,0 | 87,8 | 85,8 | 86,4 | 82,0 | 97,7 | 101,6 |
| 2006 Dezember | 102,3 | 86,9 | 84,6 | 85,1 | 80,9 | 97,7 | 101,7 |
| 2007 Januar | 98,4 | 86,6 | 83,5 | 84,4 | 80,9 | 97,5 | 102,6 |
| 2007 Februar | 100,6 | 85,5 | 83,0 | 84,4 | 79,0 | 95,7 | 103,5 |
| 2007 März | 99,8 | 84,3 | 82,4 | 83,8 | 76,4 | 95,7 | 103,8 |
| 2007 April | 99,2 | 84,0 | 81,3 | 84,0 | 75,4 | 97,2 | 103,9 |
| 2007 Mai | 98,9 | 82,9 | 80,2 | 82,8 | 74,0 | 96,1 | 104,4 |
| 2007 Juni | 98,2 | 82,3 | 79,5 | 82,5 | 72,6 | 97,0 | 104,6 |
| 2007 Juli | 101,4 | 81,4 | 78,7 | 82,1 | 71,3 | 95,7 | 104,7 |
| 2007 August | 100,9 | 80,7 | 78,2 | 81,3 | 70,4 | 95,2 | 104,9 |
| 2007 September | 99,6 | 80,4 | 77,7 | 80,3 | 69,9 | 96,0 | 105,0 |
| 2007 Oktober | 99,0 | 80,0 | 77,1 | 79,5 | 69,1 | 96,7 | 105,0 |
| 2007 November | 98,3 | 79,1 | 76,4 | 77,5 | 68,4 | 95,5 | 105,1 |
| 2007 Dezember | 102,9 | 78,7 | 75,9 | 76,7 | 67,3 | 96,5 | 105,2 |
| 2008 Januar | 98,1 | 78,0 | 75,6 | 76,4 | 66,3 | 95,3 | 106,0 |
| 2008 Februar | 99,9 | 77,3 | 75,0 | 75,8 | 64,4 | 96,1 | 106,0 |
| 2008 März | 100,3 | 76,4 | 74,0 | 74,2 | 63,5 | 95,4 | 106,0 |
| 2008 April | 96,9 | 76,0 | 73,4 | 73,8 | 63,6 | 94,4 | 106,1 |
| 2008 Mai | 98,3 | 75,4 | 72,6 | 73,1 | 62,4 | 95,1 | 106,3 |
| 2008 Juni | 98,3 | 74,8 | 71,9 | 72,4 | 60,7 | 96,6 | 106,6 |
| 2008 Juli | 101,4 | 73,7 | 71,0 | 71,9 | 60,2 | 92,8 | 106,6 |
| 2008 August | 101,3 | 73,3 | 70,4 | 71,4 | 59,1 | 94,4 | 106,6 |
| 2008 September | 99,7 | 72,9 | 69,3 | 71,1 | 58,9 | 94,3 | 106,6 |
| 2008 Oktober | 99,2 | 72,5 | 68,5 | 70,3 | 58,4 | 94,9 | 106,7 |
| 2008 November | 99,6 | 71,6 | 67,7 | 69,8 | 57,5 | 93,1 | 106,7 |
| 2008 Dezember | 104,1 | 71,7 | 67,1 | 68,6 | 57,0 | 96,1 | 106,7 |
| 2009 Januar | 99,3 | 71,3 | 66,7 | 68,5 | 56,5 | 95,2 | 106,7 |
| 2009 Februar | 101,7 | 70,4 | 66,3 | 67,1 | 55,9 | 93,3 | 107,1 |
| 2009 März | | | | | | | |
| 2009 April | | | | | | | |
| 2009 Mai | | | | | | | |
| 2009 Juni | | | | | | | |
| 2009 Juli | | | | | | | |
| 2009 August | | | | | | | |
| 2009 September | | | | | | | |
| 2009 Oktober | | | | | | | |
| 2009 November | | | | | | | |
| 2009 Dezember | | | | | | | |

*) Abgrenzung nach der COICOP (Classification of Individual Consumption by Purpose) in der für den VPI geltenden Fassung 1998.

1 Verbraucherpreisindex für Deutschland

1.1 Gliederung nach dem Verwendungszweck *)

| Jahr Monat | Freizeit, Unterhaltung und Kultur | Audiovisuelle, fotografische und Informationsverarbeitungsgeräte und Zubehör (einschließlich Reparaturen) | Geräte für den Empfang, die Aufnahme und Wiedergabe von Ton und Bild | Foto- und Filmausrüstung, optische Geräte und Zubehör | Informationsverarbeitungsgeräte | Bild- und Tonträger | Reparaturen an audiovisuellen, fotografischen und Informationsverarbeitungsgeräten |
|-----------------|---|---|--|---|---------------------------------|------------------------|---|
| COICOP-VPI-Nr. | 09 | 091 | 0911 | 0912 | 0913 | 0914 | 0915 |
| Gewichtung in % | 115,68 | 19,01 | 4,80 | 2,43 | 6,98 | 3,40 | 1,40 |

Veränderung gegenüber dem entsprechenden Vorjahresergebnis in Prozent

| | | | | | | | |
|-------------|------|-------|-------|-------|-------|------|-----|
| 2006 JD | -0,5 | -8,4 | -10,2 | -9,9 | -11,8 | -1,8 | 1,3 |
| 2007 JD | 0,3 | -10,3 | -11,5 | -9,4 | -17,3 | -2,0 | 3,1 |
| 2008 JD | 0,0 | -9,4 | -10,2 | -11,3 | -16,3 | -1,4 | 1,9 |
| 2009 JD | | | | | | | |
| 2006 Januar | -0,9 | -8,6 | -10,1 | -11,0 | -11,2 | -3,3 | 1,6 |
| Februar | -0,5 | -8,2 | -10,1 | -11,6 | -10,1 | -2,9 | 1,6 |
| März | -1,5 | -8,3 | -10,0 | -11,1 | -10,5 | -2,8 | 1,0 |
| April | 1,4 | -7,8 | -10,0 | -11,2 | -9,1 | -2,8 | 1,0 |
| Mai | -1,4 | -7,4 | -10,1 | -9,4 | -9,4 | -1,5 | 1,2 |
| Juni | -0,1 | -7,8 | -10,4 | -9,4 | -10,0 | -1,8 | 1,4 |
| Juli | -0,2 | -8,1 | -10,2 | -9,0 | -11,6 | -1,1 | 1,4 |
| August | -1,1 | -8,7 | -10,0 | -8,5 | -13,5 | -1,3 | 1,5 |
| September | -0,6 | -8,9 | -10,0 | -8,8 | -13,9 | -1,9 | 1,5 |
| Oktober | -0,6 | -8,7 | -10,6 | -9,5 | -13,1 | -1,1 | 1,3 |
| November | -0,7 | -9,3 | -10,3 | -8,9 | -15,2 | -0,9 | 1,1 |
| Dezember | -0,4 | -9,5 | -10,9 | -9,5 | -15,0 | -0,7 | 1,0 |
| 2007 Januar | 0,0 | -9,4 | -11,6 | -10,1 | -14,5 | -0,6 | 1,7 |
| Februar | 0,2 | -10,4 | -11,4 | -9,3 | -16,6 | -2,8 | 2,5 |
| März | 0,2 | -10,8 | -11,3 | -9,7 | -18,0 | -2,5 | 2,9 |
| April | 0,1 | -10,4 | -11,7 | -8,3 | -18,0 | -0,9 | 3,0 |
| Mai | 1,1 | -11,1 | -12,1 | -9,1 | -18,9 | -2,8 | 3,2 |
| Juni | -0,5 | -10,7 | -11,8 | -8,6 | -19,1 | -1,2 | 3,1 |
| Juli | 0,5 | -10,7 | -12,0 | -8,8 | -18,0 | -3,2 | 3,2 |
| August | 0,5 | -10,4 | -11,8 | -9,7 | -17,1 | -3,2 | 3,3 |
| September | 0,6 | -10,1 | -11,5 | -10,1 | -16,8 | -1,6 | 3,4 |
| Oktober | 0,1 | -10,0 | -10,9 | -9,8 | -17,7 | -1,0 | 3,4 |
| November | 0,3 | -9,9 | -11,0 | -10,3 | -16,6 | -2,3 | 3,4 |
| Dezember | 0,6 | -9,4 | -10,3 | -9,9 | -16,8 | -1,2 | 3,4 |
| 2008 Januar | -0,3 | -9,9 | -9,5 | -9,5 | -18,0 | -2,3 | 3,3 |
| Februar | -0,7 | -9,6 | -9,6 | -10,2 | -18,5 | 0,4 | 2,4 |
| März | 0,5 | -9,4 | -10,2 | -11,5 | -16,9 | -0,3 | 2,1 |
| April | -2,3 | -9,5 | -9,7 | -12,1 | -15,6 | -2,9 | 2,1 |
| Mai | -0,6 | -9,0 | -9,5 | -11,7 | -15,7 | -1,0 | 1,8 |
| Juni | 0,1 | -9,1 | -9,6 | -12,2 | -16,4 | -0,4 | 1,9 |
| Juli | 0,0 | -9,5 | -9,8 | -12,4 | -15,6 | -3,0 | 1,8 |
| August | 0,4 | -9,2 | -10,0 | -12,2 | -16,1 | -0,8 | 1,6 |
| September | 0,1 | -9,3 | -10,8 | -11,5 | -15,7 | -1,8 | 1,5 |
| Oktober | 0,2 | -9,4 | -11,2 | -11,6 | -15,5 | -1,9 | 1,6 |
| November | 1,3 | -9,5 | -11,4 | -9,9 | -15,9 | -2,5 | 1,5 |
| Dezember | 1,2 | -8,9 | -11,6 | -10,6 | -15,3 | -0,4 | 1,4 |
| 2009 Januar | 1,2 | -8,6 | -11,8 | -10,3 | -14,8 | -0,1 | 0,7 |
| Februar | 1,8 | -8,9 | -11,6 | -11,5 | -13,2 | -2,9 | 1,0 |
| März | | | | | | | |
| April | | | | | | | |
| Mai | | | | | | | |
| Juni | | | | | | | |
| Juli | | | | | | | |
| August | | | | | | | |
| September | | | | | | | |
| Oktober | | | | | | | |
| November | | | | | | | |
| Dezember | | | | | | | |

*) Abgrenzung nach der COICOP (Classification of Individual Consumption by Purpose) in der für den VPI geltenden Fassung 1998.

1 Verbraucherpreisindex für Deutschland

1.1 Gliederung nach dem Verwendungszweck *)

| Jahr Monat | Andere größere langlebige Gebrauchs- güter für Freizeit und Kultur | Größere langlebige Gebrauchs- güter für Freizeit im Freien | Musik- instrumente und größere langlebige Gebrauchs- güter für Freizeit in Räumen | Andere Geräte und Artikel für Freizeit Zwecke, Gartenerzeug- nisse und Ver- brauchsgüter für Gartenpflege, Haustiere | Spiele, Spielzeug und Hobbywaren | Geräte und Ausrüstungen für Sport, Camping und Erholung im Freien | Gartenerzeug- nisse und Verbrauchs- güter für Gartenpflege |
|-----------------|--|---|--|--|---|--|--|
| COICOP-VPI-Nr. | 092 | 0921 | 0922 | 093 | 0931 | 0932 | 0933 |
| Gewichtung in % | 2,66 | 1,84 | 0,82 | 21,53 | 5,72 | 3,04 | 7,64 |
| 2005=100 | | | | | | | |
| 2006 JD | 100,9 | 101,3 | 99,9 | 100,8 | 99,2 | 97,5 | 102,7 |
| 2007 JD | 106,6 | 109,0 | 101,0 | 102,5 | 99,9 | 96,1 | 105,8 |
| 2008 JD | 109,8 | 113,2 | 102,3 | 103,1 | 99,1 | 96,3 | 104,8 |
| 2009 JD | | | | | | | |
| 2006 Januar | 100,8 | 101,1 | 100,1 | 100,8 | 99,1 | 98,6 | 103,1 |
| 2006 Februar | 100,8 | 101,1 | 100,2 | 101,6 | 99,1 | 97,3 | 106,1 |
| 2006 März | 100,7 | 101,1 | 99,9 | 101,3 | 99,3 | 97,3 | 104,8 |
| 2006 April | 100,6 | 101,1 | 99,7 | 100,7 | 99,1 | 97,5 | 102,8 |
| 2006 Mai | 100,6 | 101,1 | 99,5 | 100,8 | 99,3 | 98,5 | 102,4 |
| 2006 Juni | 100,6 | 101,1 | 99,6 | 100,6 | 99,4 | 98,4 | 102,1 |
| 2006 Juli | 100,7 | 101,1 | 99,9 | 99,8 | 99,4 | 98,2 | 99,4 |
| 2006 August | 100,8 | 101,2 | 99,9 | 99,5 | 98,9 | 97,2 | 99,2 |
| 2006 September | 100,8 | 101,2 | 99,9 | 100,1 | 99,0 | 96,7 | 101,1 |
| 2006 Oktober | 101,2 | 101,7 | 100,0 | 100,4 | 98,8 | 96,6 | 102,2 |
| 2006 November | 101,4 | 102,0 | 99,9 | 101,4 | 99,6 | 96,5 | 104,1 |
| 2006 Dezember | 101,4 | 102,0 | 100,2 | 102,0 | 99,4 | 96,8 | 105,6 |
| 2007 Januar | 103,5 | 104,9 | 100,5 | 102,6 | 99,6 | 96,3 | 106,5 |
| 2007 Februar | 103,6 | 104,9 | 100,7 | 103,8 | 99,8 | 96,0 | 109,8 |
| 2007 März | 106,3 | 108,6 | 101,0 | 103,3 | 99,9 | 95,8 | 108,2 |
| 2007 April | 106,3 | 108,6 | 100,9 | 102,7 | 100,0 | 96,3 | 106,1 |
| 2007 Mai | 106,3 | 108,6 | 100,9 | 102,8 | 100,1 | 96,3 | 106,3 |
| 2007 Juni | 106,2 | 108,6 | 100,7 | 102,0 | 100,3 | 96,4 | 103,9 |
| 2007 Juli | 106,3 | 108,6 | 101,1 | 101,7 | 100,2 | 95,9 | 103,8 |
| 2007 August | 106,4 | 108,8 | 100,8 | 101,3 | 100,0 | 95,6 | 102,8 |
| 2007 September | 108,3 | 111,6 | 100,9 | 101,9 | 100,0 | 95,9 | 104,2 |
| 2007 Oktober | 108,4 | 111,7 | 101,1 | 101,8 | 99,8 | 96,4 | 103,9 |
| 2007 November | 108,5 | 111,7 | 101,5 | 102,6 | 99,6 | 96,3 | 106,1 |
| 2007 Dezember | 108,5 | 111,7 | 101,4 | 102,9 | 99,2 | 96,3 | 107,4 |
| 2008 Januar | 108,6 | 111,7 | 101,5 | 102,7 | 99,4 | 95,6 | 106,3 |
| 2008 Februar | 108,5 | 111,7 | 101,5 | 102,9 | 99,1 | 94,9 | 107,1 |
| 2008 März | 108,6 | 111,7 | 101,8 | 103,0 | 99,5 | 94,8 | 106,7 |
| 2008 April | 108,7 | 111,7 | 101,9 | 102,4 | 99,3 | 96,2 | 104,3 |
| 2008 Mai | 108,7 | 111,7 | 101,9 | 102,6 | 99,1 | 96,1 | 104,7 |
| 2008 Juni | 108,7 | 111,7 | 101,9 | 101,8 | 97,5 | 95,9 | 103,6 |
| 2008 Juli | 108,7 | 111,7 | 102,1 | 102,5 | 98,6 | 95,4 | 102,3 |
| 2008 August | 109,7 | 113,0 | 102,3 | 102,3 | 98,7 | 96,2 | 101,5 |
| 2008 September | 111,6 | 115,4 | 103,1 | 103,1 | 98,2 | 97,3 | 103,2 |
| 2008 Oktober | 111,8 | 115,6 | 103,3 | 104,1 | 99,6 | 97,7 | 104,6 |
| 2008 November | 111,8 | 115,6 | 103,3 | 104,9 | 100,4 | 97,7 | 106,0 |
| 2008 Dezember | 112,3 | 116,3 | 103,4 | 105,2 | 99,8 | 97,6 | 107,3 |
| 2009 Januar | 112,5 | 116,3 | 103,9 | 105,0 | 99,6 | 96,7 | 107,7 |
| 2009 Februar | 112,8 | 116,5 | 104,5 | 106,2 | 100,7 | 96,5 | 109,5 |
| 2009 März | | | | | | | |
| 2009 April | | | | | | | |
| 2009 Mai | | | | | | | |
| 2009 Juni | | | | | | | |
| 2009 Juli | | | | | | | |
| 2009 August | | | | | | | |
| 2009 September | | | | | | | |
| 2009 Oktober | | | | | | | |
| 2009 November | | | | | | | |
| 2009 Dezember | | | | | | | |

*) Abgrenzung nach der COICOP (Classification of Individual Consumption by Purpose) in der für den VPI geltenden Fassung 1998.

1 Verbraucherpreisindex für Deutschland

1.1 Gliederung nach dem Verwendungszweck *)

| Jahr Monat | Andere größere langlebige Gebrauchs- güter für Freizeit und Kultur | Größere langlebige Gebrauchs- güter für Freizeit im Freien | Musik- instrumente und größere langlebige Gebrauchs- güter für Freizeit in Räumen | Andere Geräte und Artikel für Freizeit Zwecke, Gartenerzeug- nisse und Ver- brauchsgüter für Gartenpflege, Haustiere | Spiele, Spielzeug und Hobbywaren | Geräte und Ausrüstungen für Sport, Camping und Erholung im Freien | Gartenerzeug- nisse und Verbrauchs- güter für Gartenpflege |
|-----------------|--|---|--|--|---|--|--|
| COICOP-VPI-Nr. | 092 | 0921 | 0922 | 093 | 0931 | 0932 | 0933 |
| Gewichtung in % | 2,66 | 1,84 | 0,82 | 21,53 | 5,72 | 3,04 | 7,64 |

Veränderung gegenüber dem entsprechenden Vorjahresergebnis in Prozent

| | | | | | | | |
|-------------|-----|------|------|------|------|------|------|
| 2006 JD | 0,9 | 1,3 | -0,1 | 0,8 | -0,8 | -2,5 | 2,7 |
| 2007 JD | 5,6 | 7,6 | 1,1 | 1,7 | 0,7 | -1,4 | 3,0 |
| 2008 JD | 3,0 | 3,9 | 1,3 | 0,6 | -0,8 | 0,2 | -0,9 |
| 2009 JD | | | | | | | |
| 2006 Januar | 1,1 | 1,5 | 0,2 | 0,4 | -1,3 | -2,4 | 2,3 |
| Februar | 1,1 | 1,5 | 0,3 | 0,5 | -1,3 | -3,4 | 3,1 |
| März | 1,0 | 1,5 | -0,1 | 0,4 | -1,1 | -3,2 | 2,5 |
| April | 0,8 | 1,5 | -0,6 | 0,6 | -1,4 | -3,1 | 2,6 |
| Mai | 0,9 | 1,5 | -0,4 | 0,5 | -1,1 | -1,9 | 1,9 |
| Juni | 0,9 | 1,5 | -0,5 | 1,1 | -0,8 | -1,5 | 3,5 |
| Juli | 0,7 | 1,2 | -0,1 | 0,8 | -0,5 | -1,4 | 2,3 |
| August | 0,6 | 1,0 | -0,3 | 0,7 | -0,8 | -2,1 | 2,4 |
| September | 0,7 | 1,0 | 0,0 | 1,0 | -0,6 | -3,0 | 3,7 |
| Oktober | 1,1 | 1,5 | 0,1 | 0,9 | -0,8 | -3,0 | 3,4 |
| November | 0,7 | 0,9 | 0,0 | 0,9 | 0,0 | -2,9 | 2,6 |
| Dezember | 0,7 | 0,9 | 0,2 | 1,1 | 0,1 | -2,6 | 2,6 |
| 2007 Januar | 2,7 | 3,8 | 0,4 | 1,8 | 0,5 | -2,3 | 3,3 |
| Februar | 2,8 | 3,8 | 0,5 | 2,2 | 0,7 | -1,3 | 3,5 |
| März | 5,6 | 7,4 | 1,1 | 2,0 | 0,6 | -1,5 | 3,2 |
| April | 5,7 | 7,4 | 1,2 | 2,0 | 0,9 | -1,2 | 3,2 |
| Mai | 5,7 | 7,4 | 1,4 | 2,0 | 0,8 | -2,2 | 3,8 |
| Juni | 5,6 | 7,4 | 1,1 | 1,4 | 0,9 | -2,0 | 1,8 |
| Juli | 5,6 | 7,4 | 1,2 | 1,9 | 0,8 | -2,3 | 4,4 |
| August | 5,6 | 7,5 | 0,9 | 1,8 | 1,1 | -1,6 | 3,6 |
| September | 7,4 | 10,3 | 1,0 | 1,8 | 1,0 | -0,8 | 3,1 |
| Oktober | 7,1 | 9,8 | 1,1 | 1,4 | 1,0 | -0,2 | 1,7 |
| November | 7,0 | 9,5 | 1,6 | 1,2 | 0,0 | -0,2 | 1,9 |
| Dezember | 7,0 | 9,5 | 1,2 | 0,9 | -0,2 | -0,5 | 1,7 |
| 2008 Januar | 4,9 | 6,5 | 1,0 | 0,1 | -0,2 | -0,7 | -0,2 |
| Februar | 4,7 | 6,5 | 0,8 | -0,9 | -0,7 | -1,1 | -2,5 |
| März | 2,2 | 2,9 | 0,8 | -0,3 | -0,4 | -1,0 | -1,4 |
| April | 2,3 | 2,9 | 1,0 | -0,3 | -0,7 | -0,1 | -1,7 |
| Mai | 2,3 | 2,9 | 1,0 | -0,2 | -1,0 | -0,2 | -1,5 |
| Juni | 2,4 | 2,9 | 1,2 | -0,2 | -2,8 | -0,5 | -0,3 |
| Juli | 2,3 | 2,9 | 1,0 | 0,8 | -1,6 | -0,5 | -1,4 |
| August | 3,1 | 3,9 | 1,5 | 1,0 | -1,3 | 0,6 | -1,3 |
| September | 3,0 | 3,4 | 2,2 | 1,2 | -1,8 | 1,5 | -1,0 |
| Oktober | 3,1 | 3,5 | 2,2 | 2,3 | -0,2 | 1,3 | 0,7 |
| November | 3,0 | 3,5 | 1,8 | 2,2 | 0,8 | 1,5 | -0,1 |
| Dezember | 3,5 | 4,1 | 2,0 | 2,2 | 0,6 | 1,3 | -0,1 |
| 2009 Januar | 3,6 | 4,1 | 2,4 | 2,2 | 0,2 | 1,2 | 1,3 |
| Februar | 4,0 | 4,3 | 3,0 | 3,2 | 1,6 | 1,7 | 2,2 |
| März | | | | | | | |
| April | | | | | | | |
| Mai | | | | | | | |
| Juni | | | | | | | |
| Juli | | | | | | | |
| August | | | | | | | |
| September | | | | | | | |
| Oktober | | | | | | | |
| November | | | | | | | |
| Dezember | | | | | | | |

*) Abgrenzung nach der COICOP (Classification of Individual Consumption by Purpose) in der für den VPI geltenden Fassung 1998.

1 Verbraucherpreisindex für Deutschland

1.1 Gliederung nach dem Verwendungszweck *)

| Jahr Monat | Haustiere (einschließlich Ge- und Verbrauchs- gütern für die Tierhaltung) | Veterinär- u.a. Dienst- leistungen für Haus- tiere | Freizeit und Kulturdienst- leistungen | Sport- und Erholungs- dienst- leistungen | Kulturdienst- leistungen | Glücksspiele |
|-----------------|--|--|--|---|-----------------------------|--------------|
| COICOP-VPI-Nr. | 0934 | 0935 | 094 | 0941 | 0942 | 0943 |
| Gewichtung in ‰ | 3,60 | 1,53 | 28,99 | 7,38 | 15,80 | 5,81 |
| 2005=100 | | | | | | |
| 2006 JD | 102,0 | 100,3 | 101,1 | 101,8 | 101,1 | 100,3 |
| 2007 JD | 104,7 | 102,9 | 103,3 | 106,8 | 102,6 | 100,6 |
| 2008 JD | 107,8 | 112,3 | 104,7 | 109,6 | 103,8 | 100,8 |
| 2009 JD | | | | | | |
| 2006 Januar | 100,6 | 100,3 | 99,9 | 97,7 | 100,9 | 100,1 |
| 2006 Februar | 100,2 | 100,3 | 99,9 | 97,8 | 100,8 | 100,1 |
| 2006 März | 101,0 | 100,3 | 100,1 | 98,0 | 101,0 | 100,1 |
| 2006 April | 101,6 | 100,3 | 101,5 | 103,1 | 101,2 | 100,1 |
| 2006 Mai | 102,0 | 100,3 | 101,5 | 103,1 | 101,3 | 100,1 |
| 2006 Juni | 101,5 | 100,3 | 101,6 | 103,3 | 101,3 | 100,1 |
| 2006 Juli | 102,5 | 100,3 | 101,9 | 103,5 | 101,6 | 100,5 |
| 2006 August | 102,7 | 100,3 | 101,7 | 104,4 | 100,9 | 100,5 |
| 2006 September | 102,6 | 100,3 | 102,0 | 105,0 | 101,1 | 100,5 |
| 2006 Oktober | 102,6 | 100,3 | 102,0 | 105,0 | 101,2 | 100,5 |
| 2006 November | 102,9 | 100,3 | 100,8 | 100,5 | 101,0 | 100,5 |
| 2006 Dezember | 103,6 | 100,3 | 100,8 | 100,5 | 101,1 | 100,5 |
| 2007 Januar | 104,3 | 102,9 | 102,5 | 105,4 | 101,8 | 100,6 |
| 2007 Februar | 104,4 | 102,9 | 102,5 | 105,5 | 101,9 | 100,6 |
| 2007 März | 104,7 | 102,9 | 102,9 | 106,4 | 102,1 | 100,6 |
| 2007 April | 105,1 | 102,9 | 103,2 | 107,1 | 102,3 | 100,6 |
| 2007 Mai | 104,9 | 102,9 | 103,3 | 107,3 | 102,4 | 100,6 |
| 2007 Juni | 105,0 | 102,9 | 103,3 | 107,3 | 102,5 | 100,6 |
| 2007 Juli | 104,2 | 102,9 | 103,5 | 107,9 | 102,5 | 100,6 |
| 2007 August | 104,4 | 102,9 | 103,5 | 107,4 | 102,7 | 100,6 |
| 2007 September | 104,4 | 102,9 | 103,8 | 108,0 | 103,0 | 100,6 |
| 2007 Oktober | 104,7 | 102,9 | 104,1 | 108,3 | 103,4 | 100,6 |
| 2007 November | 105,3 | 102,9 | 103,6 | 107,1 | 103,2 | 100,6 |
| 2007 Dezember | 105,0 | 102,9 | 102,9 | 103,9 | 103,2 | 100,6 |
| 2008 Januar | 104,9 | 105,7 | 103,1 | 104,1 | 103,5 | 100,6 |
| 2008 Februar | 105,4 | 105,7 | 103,3 | 104,7 | 103,6 | 100,8 |
| 2008 März | 106,6 | 105,7 | 104,8 | 109,9 | 103,8 | 100,8 |
| 2008 April | 106,9 | 105,7 | 104,8 | 109,9 | 103,9 | 100,8 |
| 2008 Mai | 107,6 | 105,7 | 105,0 | 110,4 | 103,9 | 100,8 |
| 2008 Juni | 108,1 | 105,7 | 105,2 | 111,2 | 104,0 | 100,8 |
| 2008 Juli | 108,0 | 118,8 | 105,3 | 111,6 | 104,0 | 100,8 |
| 2008 August | 108,1 | 118,8 | 105,3 | 111,9 | 104,0 | 100,8 |
| 2008 September | 108,9 | 118,8 | 105,5 | 112,0 | 104,1 | 100,8 |
| 2008 Oktober | 109,1 | 118,8 | 105,4 | 112,0 | 104,0 | 100,9 |
| 2008 November | 109,7 | 118,8 | 104,8 | 110,4 | 103,6 | 100,9 |
| 2008 Dezember | 109,8 | 118,8 | 103,9 | 106,6 | 103,7 | 100,9 |
| 2009 Januar | 108,9 | 118,9 | 105,3 | 107,3 | 106,0 | 100,9 |
| 2009 Februar | 110,7 | 118,9 | 105,2 | 106,9 | 106,0 | 100,9 |
| 2009 März | | | | | | |
| 2009 April | | | | | | |
| 2009 Mai | | | | | | |
| 2009 Juni | | | | | | |
| 2009 Juli | | | | | | |
| 2009 August | | | | | | |
| 2009 September | | | | | | |
| 2009 Oktober | | | | | | |
| 2009 November | | | | | | |
| 2009 Dezember | | | | | | |

*) Abgrenzung nach der COICOP (Classification of Individual Consumption by Purpose) in der für den VPI geltenden Fassung 1998.

1 Verbraucherpreisindex für Deutschland

1.1 Gliederung nach dem Verwendungszweck *)

| Jahr Monat | Haustiere (einschließlich Ge- und Verbrauchs- gütern für die Tierhaltung) | Veterinär- u.a. Dienst- leistungen für Haus- tiere | Freizeit und Kulturdienst- leistungen | Sport- und Erholungs- dienst- leistungen | Kulturdienst- leistungen | Glücksspiele |
|-----------------|--|--|--|---|-----------------------------|--------------|
| COICOP-VPI-Nr. | 0934 | 0935 | 094 | 0941 | 0942 | 0943 |
| Gewichtung in ‰ | 3,60 | 1,53 | 28,99 | 7,38 | 15,80 | 5,81 |

Veränderung gegenüber dem entsprechenden Vorjahresergebnis in Prozent

| | | | | | | |
|-------------|-----|------|-----|------|-----|-----|
| 2006 JD | 2,0 | 0,3 | 1,1 | 1,8 | 1,1 | 0,3 |
| 2007 JD | 2,6 | 2,6 | 2,2 | 4,9 | 1,5 | 0,3 |
| 2008 JD | 3,0 | 9,1 | 1,4 | 2,6 | 1,2 | 0,2 |
| 2009 JD | | | | | | |
| 2006 Januar | 1,0 | 0,7 | 1,9 | 1,7 | 2,9 | 0,1 |
| Februar | 0,7 | 0,7 | 1,8 | 1,3 | 2,8 | 0,1 |
| März | 1,3 | 0,7 | 1,2 | -1,2 | 2,7 | 0,1 |
| April | 2,6 | 0,7 | 1,0 | 1,8 | 0,9 | 0,1 |
| Mai | 2,4 | 0,1 | 0,9 | 1,6 | 0,9 | 0,1 |
| Juni | 2,0 | 0,1 | 1,0 | 1,8 | 0,9 | 0,1 |
| Juli | 2,3 | 0,1 | 1,2 | 1,5 | 1,2 | 0,5 |
| August | 2,1 | 0,1 | 0,8 | 2,3 | 0,2 | 0,5 |
| September | 2,1 | 0,1 | 1,0 | 2,7 | 0,3 | 0,4 |
| Oktober | 2,2 | 0,1 | 0,9 | 2,7 | 0,3 | 0,4 |
| November | 2,2 | 0,1 | 0,9 | 2,9 | 0,1 | 0,4 |
| Dezember | 2,9 | 0,1 | 1,0 | 2,9 | 0,3 | 0,4 |
| 2007 Januar | 3,7 | 2,6 | 2,6 | 7,9 | 0,9 | 0,5 |
| Februar | 4,2 | 2,6 | 2,6 | 7,9 | 1,1 | 0,5 |
| März | 3,7 | 2,6 | 2,8 | 8,6 | 1,1 | 0,5 |
| April | 3,4 | 2,6 | 1,7 | 3,9 | 1,1 | 0,5 |
| Mai | 2,8 | 2,6 | 1,8 | 4,1 | 1,1 | 0,5 |
| Juni | 3,4 | 2,6 | 1,7 | 3,9 | 1,2 | 0,5 |
| Juli | 1,7 | 2,6 | 1,6 | 4,3 | 0,9 | 0,1 |
| August | 1,7 | 2,6 | 1,8 | 2,9 | 1,8 | 0,1 |
| September | 1,8 | 2,6 | 1,8 | 2,9 | 1,9 | 0,1 |
| Oktober | 2,0 | 2,6 | 2,1 | 3,1 | 2,2 | 0,1 |
| November | 2,3 | 2,6 | 2,8 | 6,6 | 2,2 | 0,1 |
| Dezember | 1,4 | 2,6 | 2,1 | 3,4 | 2,1 | 0,1 |
| 2008 Januar | 0,6 | 2,7 | 0,6 | -1,2 | 1,7 | 0,0 |
| Februar | 1,0 | 2,7 | 0,8 | -0,8 | 1,7 | 0,2 |
| März | 1,8 | 2,7 | 1,8 | 3,3 | 1,7 | 0,2 |
| April | 1,7 | 2,7 | 1,6 | 2,6 | 1,6 | 0,2 |
| Mai | 2,6 | 2,7 | 1,6 | 2,9 | 1,5 | 0,2 |
| Juni | 3,0 | 2,7 | 1,8 | 3,6 | 1,5 | 0,2 |
| Juli | 3,6 | 15,5 | 1,7 | 3,4 | 1,5 | 0,2 |
| August | 3,5 | 15,5 | 1,7 | 4,2 | 1,3 | 0,2 |
| September | 4,3 | 15,5 | 1,6 | 3,7 | 1,1 | 0,2 |
| Oktober | 4,2 | 15,5 | 1,2 | 3,4 | 0,6 | 0,3 |
| November | 4,2 | 15,5 | 1,2 | 3,1 | 0,4 | 0,3 |
| Dezember | 4,6 | 15,5 | 1,0 | 2,6 | 0,5 | 0,3 |
| 2009 Januar | 3,8 | 12,5 | 2,1 | 3,1 | 2,4 | 0,3 |
| Februar | 5,0 | 12,5 | 1,8 | 2,1 | 2,3 | 0,1 |
| März | | | | | | |
| April | | | | | | |
| Mai | | | | | | |
| Juni | | | | | | |
| Juli | | | | | | |
| August | | | | | | |
| September | | | | | | |
| Oktober | | | | | | |
| November | | | | | | |
| Dezember | | | | | | |

*) Abgrenzung nach der COICOP (Classification of Individual Consumption by Purpose) in der für den VPI geltenden Fassung 1998.

1 Verbraucherpreisindex für Deutschland

1.1 Gliederung nach dem Verwendungszweck *)

| Jahr Monat | Zeitungen, Bücher und Schreibwaren | Bücher | Zeitungen und Zeitschriften | Andere Druck- erzeugnisse | Schreibwaren und Zeichen- materialien | Pauschal- reisen |
|-----------------|--|--------|-----------------------------------|------------------------------|---|---------------------|
| COICOP-VPI-Nr. | 095 | 0951 | 0952 | 0953 | 0954 | 096 |
| Gewichtung in % | 17,56 | 6,29 | 7,76 | 0,93 | 2,58 | 25,93 |
| 2005=100 | | | | | | |
| 2006 JD | 100,8 | 99,2 | 102,5 | 100,1 | 100,1 | 101,2 |
| 2007 JD | 102,8 | 99,8 | 105,5 | 101,5 | 102,9 | 103,8 |
| 2008 JD | 104,7 | 100,0 | 108,8 | 103,4 | 103,9 | 105,6 |
| 2009 JD | | | | | | |
| 2006 Januar | 101,7 | 103,0 | 101,5 | 100,0 | 99,7 | 94,5 |
| 2006 Februar | 101,2 | 101,4 | 101,6 | 100,1 | 99,9 | 103,1 |
| 2006 März | 101,0 | 100,5 | 101,8 | 100,1 | 100,0 | 100,3 |
| 2006 April | 100,9 | 100,0 | 101,9 | 100,1 | 100,1 | 97,8 |
| 2006 Mai | 100,5 | 98,8 | 102,1 | 100,0 | 100,2 | 92,5 |
| 2006 Juni | 100,2 | 97,7 | 102,2 | 100,1 | 100,2 | 97,4 |
| 2006 Juli | 99,7 | 96,1 | 102,6 | 100,0 | 99,8 | 108,8 |
| 2006 August | 100,0 | 96,7 | 102,7 | 100,0 | 99,8 | 107,3 |
| 2006 September | 100,7 | 98,3 | 103,1 | 100,0 | 99,7 | 100,5 |
| 2006 Oktober | 101,1 | 99,0 | 103,2 | 100,1 | 100,4 | 99,8 |
| 2006 November | 101,4 | 99,2 | 103,5 | 100,1 | 100,7 | 97,0 |
| 2006 Dezember | 101,6 | 99,6 | 103,6 | 100,7 | 101,0 | 115,8 |
| 2007 Januar | 102,7 | 101,4 | 104,4 | 101,0 | 101,5 | 95,6 |
| 2007 Februar | 102,4 | 100,3 | 104,5 | 101,1 | 101,9 | 105,4 |
| 2007 März | 102,4 | 99,8 | 104,7 | 101,2 | 102,3 | 102,2 |
| 2007 April | 102,1 | 98,7 | 104,8 | 101,3 | 102,5 | 100,1 |
| 2007 Mai | 102,5 | 99,5 | 105,0 | 101,3 | 102,8 | 99,2 |
| 2007 Juni | 102,6 | 99,1 | 105,2 | 101,5 | 103,6 | 97,3 |
| 2007 Juli | 102,7 | 99,1 | 105,6 | 101,2 | 103,5 | 112,1 |
| 2007 August | 102,4 | 98,0 | 106,0 | 101,2 | 102,9 | 110,8 |
| 2007 September | 102,5 | 98,1 | 106,1 | 101,4 | 102,9 | 104,4 |
| 2007 Oktober | 103,6 | 100,5 | 106,4 | 101,7 | 103,8 | 100,9 |
| 2007 November | 103,7 | 100,9 | 106,5 | 101,8 | 103,1 | 98,2 |
| 2007 Dezember | 104,3 | 101,7 | 107,0 | 102,7 | 103,4 | 119,0 |
| 2008 Januar | 104,6 | 102,2 | 107,2 | 102,9 | 103,2 | 97,9 |
| 2008 Februar | 104,2 | 100,5 | 107,5 | 102,8 | 103,6 | 106,3 |
| 2008 März | 104,0 | 99,7 | 107,6 | 102,7 | 104,1 | 107,1 |
| 2008 April | 104,1 | 99,3 | 108,0 | 102,9 | 104,5 | 92,7 |
| 2008 Mai | 104,3 | 99,0 | 108,6 | 103,0 | 104,5 | 99,1 |
| 2008 Juni | 104,2 | 98,6 | 108,8 | 103,1 | 104,0 | 99,9 |
| 2008 Juli | 104,6 | 99,4 | 109,3 | 103,1 | 103,4 | 113,7 |
| 2008 August | 104,3 | 98,8 | 109,5 | 103,2 | 102,4 | 113,3 |
| 2008 September | 104,9 | 100,0 | 109,7 | 103,8 | 102,8 | 105,4 |
| 2008 Oktober | 105,4 | 100,4 | 109,9 | 104,0 | 104,4 | 102,2 |
| 2008 November | 105,5 | 100,5 | 109,9 | 104,1 | 104,6 | 104,5 |
| 2008 Dezember | 106,1 | 101,6 | 110,1 | 104,8 | 105,5 | 125,2 |
| 2009 Januar | 107,1 | 103,6 | 110,7 | 105,2 | 105,7 | 101,8 |
| 2009 Februar | 107,2 | 102,9 | 111,0 | 105,2 | 106,6 | 112,0 |
| 2009 März | | | | | | |
| 2009 April | | | | | | |
| 2009 Mai | | | | | | |
| 2009 Juni | | | | | | |
| 2009 Juli | | | | | | |
| 2009 August | | | | | | |
| 2009 September | | | | | | |
| 2009 Oktober | | | | | | |
| 2009 November | | | | | | |
| 2009 Dezember | | | | | | |

*) Abgrenzung nach der COICOP (Classification of Individual Consumption by Purpose) in der für den VPI geltenden Fassung 1998.

1 Verbraucherpreisindex für Deutschland

1.1 Gliederung nach dem Verwendungszweck *)

| Jahr Monat | Zeitungen, Bücher und Schreibwaren | Bücher | Zeitungen und Zeitschriften | Andere Druck- erzeugnisse | Schreibwaren und Zeichen- materialien | Pauschal- reisen |
|-----------------|--|--------|-----------------------------------|------------------------------|---|---------------------|
| COICOP-VPI-Nr. | 095 | 0951 | 0952 | 0953 | 0954 | 096 |
| Gewichtung in % | 17,56 | 6,29 | 7,76 | 0,93 | 2,58 | 25,93 |

Veränderung gegenüber dem entsprechenden Vorjahresergebnis in Prozent

| | | | | | | |
|-------------|-----|------|-----|------|------|------|
| 2006 JD | 0,8 | -0,8 | 2,5 | 0,1 | 0,1 | 1,2 |
| 2007 JD | 2,0 | 0,6 | 2,9 | 1,4 | 2,8 | 2,6 |
| 2008 JD | 1,8 | 0,2 | 3,1 | 1,9 | 1,0 | 1,7 |
| 2009 JD | | | | | | |
| 2006 Januar | 0,8 | -0,7 | 2,5 | 0,2 | -0,8 | -0,2 |
| Februar | 1,0 | 0,0 | 2,4 | 0,2 | -0,6 | 0,9 |
| März | 0,8 | -0,8 | 2,6 | 0,2 | -0,6 | -2,8 |
| April | 0,9 | -0,6 | 2,4 | 0,2 | -0,5 | 11,1 |
| Mai | 0,6 | -1,0 | 2,4 | 0,1 | -0,5 | -2,6 |
| Juni | 0,8 | -0,9 | 2,5 | 0,2 | -0,2 | 2,5 |
| Juli | 0,3 | -2,2 | 2,6 | 0,0 | -0,2 | 2,7 |
| August | 0,6 | -1,8 | 2,5 | 0,0 | 0,6 | -0,4 |
| September | 1,0 | -0,6 | 2,5 | 0,0 | 1,2 | 1,0 |
| Oktober | 1,2 | 0,0 | 2,4 | -0,1 | 1,1 | 1,0 |
| November | 1,1 | -0,5 | 2,5 | -0,4 | 1,0 | 1,1 |
| Dezember | 1,1 | -0,6 | 2,6 | 0,7 | 1,1 | 1,6 |
| 2007 Januar | 1,0 | -1,6 | 2,9 | 1,0 | 1,8 | 1,2 |
| Februar | 1,2 | -1,1 | 2,9 | 1,0 | 2,0 | 2,2 |
| März | 1,4 | -0,7 | 2,8 | 1,1 | 2,3 | 1,9 |
| April | 1,2 | -1,3 | 2,8 | 1,2 | 2,4 | 2,4 |
| Mai | 2,0 | 0,7 | 2,8 | 1,3 | 2,6 | 7,2 |
| Juni | 2,4 | 1,4 | 2,9 | 1,4 | 3,4 | -0,1 |
| Juli | 3,0 | 3,1 | 2,9 | 1,2 | 3,7 | 3,0 |
| August | 2,4 | 1,3 | 3,2 | 1,2 | 3,1 | 3,3 |
| September | 1,8 | -0,2 | 2,9 | 1,4 | 3,2 | 3,9 |
| Oktober | 2,5 | 1,5 | 3,1 | 1,6 | 3,4 | 1,1 |
| November | 2,3 | 1,7 | 2,9 | 1,7 | 2,4 | 1,2 |
| Dezember | 2,7 | 2,1 | 3,3 | 2,0 | 2,4 | 2,8 |
| 2008 Januar | 1,9 | 0,8 | 2,7 | 1,9 | 1,7 | 2,4 |
| Februar | 1,8 | 0,2 | 2,9 | 1,7 | 1,7 | 0,9 |
| März | 1,6 | -0,1 | 2,8 | 1,5 | 1,8 | 4,8 |
| April | 2,0 | 0,6 | 3,1 | 1,6 | 2,0 | -7,4 |
| Mai | 1,8 | -0,5 | 3,4 | 1,7 | 1,7 | -0,1 |
| Juni | 1,6 | -0,5 | 3,4 | 1,6 | 0,4 | 2,7 |
| Juli | 1,9 | 0,3 | 3,5 | 1,9 | -0,1 | 1,4 |
| August | 1,9 | 0,8 | 3,3 | 2,0 | -0,5 | 2,3 |
| September | 2,3 | 1,9 | 3,4 | 2,4 | -0,1 | 1,0 |
| Oktober | 1,7 | -0,1 | 3,3 | 2,3 | 0,6 | 1,3 |
| November | 1,7 | -0,4 | 3,2 | 2,3 | 1,5 | 6,4 |
| Dezember | 1,7 | -0,1 | 2,9 | 2,0 | 2,0 | 5,2 |
| 2009 Januar | 2,4 | 1,4 | 3,3 | 2,2 | 2,4 | 4,0 |
| Februar | 2,9 | 2,4 | 3,3 | 2,3 | 2,9 | 5,4 |
| März | | | | | | |
| April | | | | | | |
| Mai | | | | | | |
| Juni | | | | | | |
| Juli | | | | | | |
| August | | | | | | |
| September | | | | | | |
| Oktober | | | | | | |
| November | | | | | | |
| Dezember | | | | | | |

*) Abgrenzung nach der COICOP (Classification of Individual Consumption by Purpose) in der für den VPI geltenden Fassung 1998.

1 Verbraucherpreisindex für Deutschland

1.1 Gliederung nach dem Verwendungszweck *)

| Jahr Monat | Bildungs- wesen | Dienstleis- tungen der Bil- dungsein- richtungen des Ele- mentar- und Pri- marbe- reichs | Dienstleis- tungen der Bil- dungsein- richtungen des Tertiär- bereichs | Dienstleis- tungen nicht ein- stufbarer Bildungs- einrich- tungen | Beher- bergungs- und Gast- stätten- dienst- leis- tungen | Verpfle- gungs- dienst- leistungen | Restau- rants, Cafés, Straßen- verkauf u.ä. | Kantinen, Mensen | Beher- bergungs- dienstleis- tungen |
|-----------------|--------------------|---|---|---|--|---|--|---------------------|--|
| COICOP-VPI-Nr. | 10 | 101 | 104 | 105 | 11 | 111 | 1111 | 1112 | 112 |
| Gewichtung in % | 7,40 | 3,16 | 2,00 | 2,24 | 43,99 | 32,12 | 28,81 | 3,31 | 11,87 |
| 2005=100 | | | | | | | | | |
| 2006 JD | 101,5 | 101,7 | 102,0 | 100,6 | 101,2 | 101,2 | 101,2 | 101,2 | 101,2 |
| 2007 JD | 126,9 | 104,0 | 190,9 | 102,3 | 104,0 | 104,1 | 104,1 | 104,2 | 103,6 |
| 2008 JD | 137,9 | 100,4 | 235,3 | 103,8 | 106,3 | 106,7 | 106,5 | 108,2 | 105,3 |
| 2009 JD | | | | | | | | | |
| 2006 Januar | 100,2 | 99,4 | 101,4 | 100,2 | 99,1 | 100,5 | 100,4 | 100,7 | 95,4 |
| Februar | 100,4 | 99,8 | 101,6 | 100,3 | 100,5 | 100,7 | 100,6 | 100,9 | 100,1 |
| März | 100,7 | 100,4 | 101,6 | 100,3 | 99,3 | 100,8 | 100,7 | 101,0 | 95,4 |
| April | 100,7 | 100,4 | 101,7 | 100,4 | 99,4 | 100,8 | 100,8 | 101,0 | 95,5 |
| Mai | 100,8 | 100,4 | 101,8 | 100,6 | 100,0 | 101,0 | 101,0 | 101,1 | 97,3 |
| Juni | 100,9 | 100,4 | 101,7 | 100,8 | 101,6 | 101,1 | 101,2 | 100,9 | 102,7 |
| Juli | 101,1 | 100,8 | 101,8 | 100,8 | 104,0 | 101,2 | 101,2 | 101,0 | 111,5 |
| August | 101,7 | 102,3 | 101,8 | 100,7 | 103,5 | 101,3 | 101,3 | 101,0 | 109,6 |
| September | 102,7 | 104,1 | 102,4 | 100,8 | 100,7 | 101,5 | 101,6 | 101,4 | 98,3 |
| Oktober | 102,7 | 104,1 | 102,6 | 100,8 | 100,1 | 101,7 | 101,7 | 101,7 | 95,7 |
| November | 102,8 | 104,2 | 102,6 | 101,0 | 101,0 | 101,9 | 101,9 | 101,7 | 98,6 |
| Dezember | 102,8 | 104,2 | 102,6 | 101,0 | 105,4 | 102,1 | 102,1 | 101,7 | 114,6 |
| 2007 Januar | 103,5 | 104,6 | 103,8 | 101,7 | 101,5 | 102,9 | 102,9 | 102,9 | 97,9 |
| Februar | 103,6 | 104,7 | 103,8 | 101,8 | 102,8 | 103,1 | 103,1 | 103,3 | 101,7 |
| März | 103,8 | 104,1 | 105,5 | 102,0 | 102,0 | 103,4 | 103,4 | 103,6 | 98,1 |
| April | 132,6 | 104,1 | 211,6 | 102,2 | 102,2 | 103,7 | 103,6 | 103,8 | 98,3 |
| Mai | 132,7 | 104,1 | 211,9 | 102,2 | 102,9 | 103,8 | 103,8 | 103,9 | 100,5 |
| Juni | 132,7 | 104,2 | 211,9 | 102,2 | 104,0 | 104,0 | 104,0 | 103,9 | 103,9 |
| Juli | 132,7 | 104,2 | 211,9 | 102,2 | 106,9 | 104,3 | 104,3 | 104,3 | 113,8 |
| August | 133,6 | 104,4 | 214,7 | 102,4 | 106,5 | 104,4 | 104,5 | 104,1 | 112,2 |
| September | 133,3 | 103,4 | 215,3 | 102,4 | 104,0 | 104,5 | 104,5 | 104,3 | 102,6 |
| Oktober | 138,2 | 103,5 | 233,3 | 102,5 | 103,1 | 104,7 | 104,7 | 104,8 | 98,6 |
| November | 138,3 | 103,5 | 233,3 | 102,7 | 103,2 | 105,0 | 105,0 | 105,4 | 98,0 |
| Dezember | 138,2 | 103,1 | 233,3 | 102,7 | 108,4 | 105,2 | 105,1 | 105,5 | 117,3 |
| 2008 Januar | 138,9 | 103,3 | 235,5 | 102,9 | 103,7 | 105,5 | 105,4 | 106,3 | 98,8 |
| Februar | 139,8 | 103,3 | 238,7 | 103,0 | 105,1 | 105,9 | 105,8 | 107,1 | 102,9 |
| März | 139,9 | 103,3 | 238,9 | 103,1 | 105,5 | 106,0 | 105,9 | 107,1 | 104,1 |
| April | 140,3 | 103,3 | 239,8 | 103,8 | 103,9 | 106,1 | 106,0 | 107,2 | 97,9 |
| Mai | 140,5 | 103,4 | 239,9 | 104,0 | 105,0 | 106,3 | 106,3 | 107,0 | 101,3 |
| Juni | 140,5 | 103,4 | 239,9 | 104,0 | 106,1 | 106,5 | 106,4 | 107,1 | 105,2 |
| Juli | 140,5 | 103,4 | 239,9 | 104,0 | 109,1 | 106,8 | 106,6 | 108,7 | 115,4 |
| August | 138,2 | 97,3 | 240,8 | 104,1 | 109,0 | 107,0 | 106,7 | 108,9 | 114,4 |
| September | 137,0 | 95,8 | 239,0 | 104,1 | 106,1 | 107,3 | 107,0 | 109,6 | 103,1 |
| Oktober | 132,9 | 96,0 | 223,6 | 104,1 | 106,1 | 107,5 | 107,3 | 109,9 | 102,0 |
| November | 132,9 | 96,0 | 223,6 | 104,2 | 105,3 | 107,7 | 107,5 | 110,0 | 98,5 |
| Dezember | 132,9 | 96,0 | 223,6 | 104,2 | 111,2 | 107,9 | 107,6 | 109,9 | 120,3 |
| 2009 Januar | 133,2 | 96,5 | 223,6 | 104,4 | 106,9 | 108,1 | 107,8 | 110,1 | 103,6 |
| Februar | 133,4 | 96,6 | 223,8 | 104,6 | 108,2 | 108,4 | 108,1 | 110,4 | 107,7 |
| März | | | | | | | | | |
| April | | | | | | | | | |
| Mai | | | | | | | | | |
| Juni | | | | | | | | | |
| Juli | | | | | | | | | |
| August | | | | | | | | | |
| September | | | | | | | | | |
| Oktober | | | | | | | | | |
| November | | | | | | | | | |
| Dezember | | | | | | | | | |

*) Abgrenzung nach der COICOP (Classification of Individual Consumption by Purpose) in der für den VPI geltenden Fassung 1998.

1 Verbraucherpreisindex für Deutschland

1.1 Gliederung nach dem Verwendungszweck *)

| Jahr Monat | Bildungswesen | Dienstleistungen der Bildungseinrichtungen des Elementar- und Primarbereichs | Dienstleistungen der Bildungseinrichtungen des Tertiärbereichs | Dienstleistungen nicht einstuftbarer Bildungseinrichtungen | Beherbergungs- und Gaststättenleistungen | Verpflegungsleistungen | Restaurants, Cafés, Straßenverkauf u.ä. | Kantinen, Mensen | Beherbergungsdienstleistungen |
|-----------------|---------------|--|--|--|--|------------------------|---|------------------|-------------------------------|
| COICOP-VPI-Nr. | 10 | 101 | 104 | 105 | 11 | 111 | 1111 | 1112 | 112 |
| Gewichtung in % | 7,40 | 3,16 | 2,00 | 2,24 | 43,99 | 32,12 | 28,81 | 3,31 | 11,87 |

Veränderung gegenüber dem entsprechenden Vorjahresergebnis in Prozent

| | | | | | | | | | |
|-------------|------|------|-------|-----|-----|-----|-----|-----|------|
| 2006 JD | 1,5 | 1,7 | 2,0 | 0,6 | 1,2 | 1,2 | 1,2 | 1,2 | 1,2 |
| 2007 JD | 25,0 | 2,3 | 87,2 | 1,7 | 2,8 | 2,9 | 2,9 | 3,0 | 2,4 |
| 2008 JD | 8,7 | -3,5 | 23,3 | 1,5 | 2,2 | 2,5 | 2,3 | 3,8 | 1,6 |
| 2009 JD | | | | | | | | | |
| 2006 Januar | 0,8 | 0,1 | 2,0 | 0,7 | 0,3 | 0,9 | 0,8 | 1,2 | -1,3 |
| Februar | 0,7 | 0,2 | 2,2 | 0,3 | 1,2 | 1,0 | 0,9 | 1,3 | 1,7 |
| März | 0,9 | 0,5 | 2,2 | 0,3 | 0,2 | 1,0 | 0,9 | 1,1 | -1,6 |
| April | 0,9 | 0,4 | 2,3 | 0,4 | 1,4 | 0,9 | 0,9 | 1,1 | 2,6 |
| Mai | 0,9 | 0,4 | 2,3 | 0,5 | 0,8 | 1,1 | 1,1 | 1,2 | -0,1 |
| Juni | 1,0 | 0,4 | 2,2 | 0,8 | 2,1 | 1,1 | 1,2 | 1,0 | 4,4 |
| Juli | 1,2 | 0,7 | 2,2 | 0,8 | 1,4 | 1,2 | 1,2 | 1,1 | 1,7 |
| August | 1,8 | 2,2 | 2,1 | 0,7 | 1,0 | 1,3 | 1,3 | 1,0 | 0,4 |
| September | 2,5 | 3,9 | 2,1 | 0,7 | 1,3 | 1,3 | 1,4 | 1,2 | 1,0 |
| Oktober | 2,2 | 3,9 | 1,4 | 0,7 | 1,3 | 1,4 | 1,4 | 1,3 | 1,2 |
| November | 2,3 | 3,9 | 1,4 | 0,9 | 2,4 | 1,6 | 1,6 | 1,3 | 4,9 |
| Dezember | 2,2 | 3,7 | 1,4 | 0,8 | 1,2 | 1,7 | 1,7 | 1,2 | 0,4 |
| 2007 Januar | 3,3 | 5,2 | 2,4 | 1,5 | 2,4 | 2,4 | 2,5 | 2,2 | 2,6 |
| Februar | 3,2 | 4,9 | 2,2 | 1,5 | 2,3 | 2,4 | 2,5 | 2,4 | 1,6 |
| März | 3,1 | 3,7 | 3,8 | 1,7 | 2,7 | 2,6 | 2,7 | 2,6 | 2,8 |
| April | 31,7 | 3,7 | 108,1 | 1,8 | 2,8 | 2,9 | 2,8 | 2,8 | 2,9 |
| Mai | 31,6 | 3,7 | 108,2 | 1,6 | 2,9 | 2,8 | 2,8 | 2,8 | 3,3 |
| Juni | 31,5 | 3,8 | 108,4 | 1,4 | 2,4 | 2,9 | 2,8 | 3,0 | 1,2 |
| Juli | 31,3 | 3,4 | 108,2 | 1,4 | 2,8 | 3,1 | 3,1 | 3,3 | 2,1 |
| August | 31,4 | 2,1 | 110,9 | 1,7 | 2,9 | 3,1 | 3,2 | 3,1 | 2,4 |
| September | 29,8 | -0,7 | 110,3 | 1,6 | 3,3 | 3,0 | 2,9 | 2,9 | 4,4 |
| Oktober | 34,6 | -0,6 | 127,4 | 1,7 | 3,0 | 2,9 | 2,9 | 3,0 | 3,0 |
| November | 34,5 | -0,7 | 127,4 | 1,7 | 2,2 | 3,0 | 3,0 | 3,6 | -0,6 |
| Dezember | 34,4 | -1,1 | 127,4 | 1,7 | 2,8 | 3,0 | 2,9 | 3,7 | 2,4 |
| 2008 Januar | 34,2 | -1,2 | 126,9 | 1,2 | 2,2 | 2,5 | 2,4 | 3,3 | 0,9 |
| Februar | 34,9 | -1,3 | 130,0 | 1,2 | 2,2 | 2,7 | 2,6 | 3,7 | 1,2 |
| März | 34,8 | -0,8 | 126,4 | 1,1 | 3,4 | 2,5 | 2,4 | 3,4 | 6,1 |
| April | 5,8 | -0,8 | 13,3 | 1,6 | 1,7 | 2,3 | 2,3 | 3,3 | -0,4 |
| Mai | 5,9 | -0,7 | 13,2 | 1,8 | 2,0 | 2,4 | 2,4 | 3,0 | 0,8 |
| Juni | 5,9 | -0,8 | 13,2 | 1,8 | 2,0 | 2,4 | 2,3 | 3,1 | 1,3 |
| Juli | 5,9 | -0,8 | 13,2 | 1,8 | 2,1 | 2,4 | 2,2 | 4,2 | 1,4 |
| August | 3,4 | -6,8 | 12,2 | 1,7 | 2,3 | 2,5 | 2,1 | 4,6 | 2,0 |
| September | 2,8 | -7,4 | 11,0 | 1,7 | 2,0 | 2,7 | 2,4 | 5,1 | 0,5 |
| Oktober | -3,8 | -7,2 | -4,2 | 1,6 | 2,9 | 2,7 | 2,5 | 4,9 | 3,4 |
| November | -3,9 | -7,2 | -4,2 | 1,5 | 2,0 | 2,6 | 2,4 | 4,4 | 0,5 |
| Dezember | -3,8 | -6,9 | -4,2 | 1,5 | 2,6 | 2,6 | 2,4 | 4,2 | 2,6 |
| 2009 Januar | -4,1 | -6,6 | -5,1 | 1,5 | 3,1 | 2,5 | 2,3 | 3,6 | 4,9 |
| Februar | -4,6 | -6,5 | -6,2 | 1,6 | 2,9 | 2,4 | 2,2 | 3,1 | 4,7 |
| März | | | | | | | | | |
| April | | | | | | | | | |
| Mai | | | | | | | | | |
| Juni | | | | | | | | | |
| Juli | | | | | | | | | |
| August | | | | | | | | | |
| September | | | | | | | | | |
| Oktober | | | | | | | | | |
| November | | | | | | | | | |
| Dezember | | | | | | | | | |

*) Abgrenzung nach der COICOP (Classification of Individual Consumption by Purpose) in der für den VPI geltenden Fassung 1998.

1 Verbraucherpreisindex für Deutschland

1.1 Gliederung nach dem Verwendungszweck *)

| Jahr Monat | Andere Waren und Dienst- leis- tungen | Körper- pflege | Friseur- leistungen u.a. Dienst- leistungen für die Körper- pflege | Elektrische Geräte für die Körper- pflege | Andere Artikel und Erzeug- nisse für die Körper- pflege | Persön- liche Gebrauchs- gegen- stände, a.n.g. | Schmuck und Uhren | Andere persön- liche Gebrauchs- gegen- stände, a.n.g. | Dienstleis- tungen sozialer Einrich- tungen |
|-----------------|--|-------------------|--|--|--|---|----------------------|---|---|
| COICOP-VPI-Nr. | 12 | 121 | 1211 | 1212 | 1213 | 123 | 1231 | 1232 | 124 |
| Gewichtung in % | 74,47 | 21,54 | 9,58 | 0,49 | 11,47 | 5,82 | 3,02 | 2,80 | 11,81 |
| 2005=100 | | | | | | | | | |
| 2006 JD | 101,1 | 100,7 | 100,8 | 99,8 | 100,7 | 101,6 | 102,5 | 100,6 | 101,2 |
| 2007 JD | 103,7 | 102,9 | 103,5 | 100,7 | 102,4 | 104,1 | 105,1 | 103,0 | 102,4 |
| 2008 JD | 105,9 | 104,1 | 104,7 | 102,8 | 103,6 | 107,1 | 108,9 | 105,2 | 102,5 |
| 2009 JD | | | | | | | | | |
| 2006 Januar | 100,5 | 100,1 | 100,3 | 99,7 | 99,8 | 100,5 | 100,9 | 100,2 | 101,0 |
| Februar | 100,7 | 100,1 | 100,4 | 99,6 | 99,8 | 100,8 | 101,1 | 100,5 | 101,0 |
| März | 100,8 | 100,3 | 100,5 | 99,6 | 100,1 | 101,1 | 101,6 | 100,7 | 101,1 |
| April | 100,8 | 100,2 | 100,6 | 99,7 | 100,0 | 101,4 | 102,0 | 100,8 | 101,1 |
| Mai | 100,9 | 100,3 | 100,7 | 99,6 | 100,1 | 101,7 | 102,3 | 100,9 | 101,1 |
| Juni | 101,0 | 100,4 | 100,8 | 99,5 | 100,2 | 101,7 | 102,6 | 100,8 | 101,1 |
| Juli | 101,1 | 100,7 | 100,8 | 99,7 | 100,7 | 101,5 | 102,7 | 100,3 | 101,2 |
| August | 101,1 | 100,9 | 100,9 | 100,0 | 100,9 | 101,6 | 102,8 | 100,4 | 101,2 |
| September | 101,2 | 101,1 | 101,0 | 99,9 | 101,3 | 101,8 | 103,1 | 100,4 | 101,2 |
| Oktober | 101,2 | 101,3 | 101,1 | 100,0 | 101,6 | 101,9 | 103,1 | 100,6 | 101,3 |
| November | 101,8 | 101,4 | 101,1 | 100,0 | 101,8 | 102,2 | 103,6 | 100,7 | 101,3 |
| Dezember | 101,9 | 101,6 | 101,1 | 100,2 | 102,1 | 102,4 | 103,8 | 100,9 | 101,3 |
| 2007 Januar | 102,9 | 102,4 | 102,7 | 100,5 | 102,2 | 102,7 | 103,9 | 101,4 | 101,5 |
| Februar | 103,1 | 102,5 | 102,9 | 100,6 | 102,1 | 103,0 | 104,3 | 101,7 | 101,8 |
| März | 103,5 | 102,4 | 103,2 | 100,7 | 101,7 | 103,3 | 104,5 | 102,0 | 102,1 |
| April | 103,6 | 102,8 | 103,4 | 100,6 | 102,5 | 103,8 | 104,7 | 102,8 | 102,2 |
| Mai | 103,5 | 102,8 | 103,5 | 100,2 | 102,3 | 103,9 | 104,9 | 102,8 | 102,4 |
| Juni | 103,5 | 102,6 | 103,5 | 100,2 | 102,0 | 103,9 | 105,0 | 102,8 | 102,5 |
| Juli | 103,7 | 102,9 | 103,6 | 100,5 | 102,5 | 104,0 | 105,0 | 103,0 | 102,6 |
| August | 104,0 | 102,9 | 103,6 | 100,5 | 102,4 | 104,1 | 104,9 | 103,2 | 102,6 |
| September | 104,0 | 103,3 | 103,8 | 100,8 | 102,9 | 104,4 | 105,1 | 103,7 | 102,6 |
| Oktober | 104,1 | 103,3 | 103,9 | 101,1 | 102,9 | 104,7 | 105,3 | 103,9 | 102,7 |
| November | 104,4 | 103,4 | 104,0 | 101,2 | 102,9 | 105,4 | 106,7 | 104,1 | 102,9 |
| Dezember | 104,4 | 103,3 | 104,1 | 101,1 | 102,7 | 105,6 | 106,7 | 104,4 | 103,0 |
| 2008 Januar | 105,2 | 103,5 | 104,2 | 101,5 | 103,0 | 105,8 | 107,1 | 104,3 | 102,7 |
| Februar | 105,5 | 103,7 | 104,3 | 102,5 | 103,2 | 106,0 | 107,6 | 104,2 | 102,8 |
| März | 105,6 | 103,8 | 104,4 | 102,5 | 103,3 | 106,5 | 108,0 | 104,9 | 102,8 |
| April | 105,7 | 104,1 | 104,5 | 102,6 | 103,8 | 106,5 | 107,9 | 105,0 | 103,0 |
| Mai | 105,9 | 104,1 | 104,5 | 102,5 | 103,9 | 106,9 | 108,5 | 105,2 | 103,0 |
| Juni | 106,0 | 104,1 | 104,6 | 102,4 | 103,7 | 106,8 | 108,5 | 104,9 | 103,3 |
| Juli | 106,0 | 104,3 | 104,7 | 102,7 | 104,1 | 106,4 | 108,1 | 104,6 | 102,3 |
| August | 105,9 | 104,2 | 104,7 | 103,9 | 103,8 | 107,8 | 110,6 | 104,9 | 101,7 |
| September | 105,9 | 104,2 | 104,8 | 103,7 | 103,8 | 107,5 | 110,0 | 104,7 | 101,9 |
| Oktober | 106,1 | 104,2 | 105,0 | 103,1 | 103,6 | 108,2 | 110,5 | 105,6 | 102,3 |
| November | 106,2 | 104,3 | 105,1 | 103,1 | 103,7 | 108,3 | 109,7 | 106,8 | 102,3 |
| Dezember | 106,2 | 104,3 | 105,2 | 102,5 | 103,6 | 108,7 | 110,5 | 106,8 | 102,4 |
| 2009 Januar | 106,7 | 104,7 | 105,5 | 103,7 | 104,0 | 108,4 | 110,3 | 106,2 | 103,2 |
| Februar | 106,8 | 104,7 | 105,7 | 104,0 | 103,8 | 111,4 | 115,5 | 107,1 | 103,0 |
| März | | | | | | | | | |
| April | | | | | | | | | |
| Mai | | | | | | | | | |
| Juni | | | | | | | | | |
| Juli | | | | | | | | | |
| August | | | | | | | | | |
| September | | | | | | | | | |
| Oktober | | | | | | | | | |
| November | | | | | | | | | |
| Dezember | | | | | | | | | |

*) Abgrenzung nach der COICOP (Classification of Individual Consumption by Purpose) in der für den VPI geltenden Fassung 1998.

1 Verbraucherpreisindex für Deutschland

1.1 Gliederung nach dem Verwendungszweck *)

| Jahr Monat | Andere Waren und Dienst- leis- tungen | Körper- pflege | Friseur- leistungen u.a. Dienst- leistungen für die Körper- pflege | Elektrische Geräte für die Körper- pflege | Andere Artikel und Erzeug- nisse für die Körper- pflege | Persön- liche Gebrauchs- gegen- stände, a.n.g. | Schmuck und Uhren | Andere persön- liche Gebrauchs- gegen- stände, a.n.g. | Dienstleis- tungen sozialer Einrich- tungen |
|-----------------|--|-------------------|--|--|--|---|----------------------|---|---|
| COICOP-VPI-Nr. | 12 | 121 | 1211 | 1212 | 1213 | 123 | 1231 | 1232 | 124 |
| Gewichtung in % | 74,47 | 21,54 | 9,58 | 0,49 | 11,47 | 5,82 | 3,02 | 2,80 | 11,81 |

Veränderung gegenüber dem entsprechenden Vorjahresergebnis in Prozent

| | | | | | | | | | |
|-------------|-----|-----|-----|------|------|-----|-----|-----|------|
| 2006 JD | 1,1 | 0,7 | 0,8 | -0,2 | 0,7 | 1,6 | 2,5 | 0,6 | 1,2 |
| 2007 JD | 2,6 | 2,2 | 2,7 | 0,9 | 1,7 | 2,5 | 2,5 | 2,4 | 1,2 |
| 2008 JD | 2,1 | 1,2 | 1,2 | 2,1 | 1,2 | 2,9 | 3,6 | 2,1 | 0,1 |
| 2009 JD | | | | | | | | | |
| 2006 Januar | 0,6 | 0,2 | 0,7 | -0,9 | -0,4 | 0,9 | 1,5 | 0,3 | 1,3 |
| Februar | 0,8 | 0,1 | 0,7 | -0,9 | -0,4 | 1,2 | 1,7 | 0,8 | 1,1 |
| März | 0,8 | 0,4 | 0,8 | -0,9 | 0,0 | 1,5 | 2,4 | 0,7 | 1,2 |
| April | 0,7 | 0,0 | 0,5 | -0,7 | -0,2 | 1,9 | 3,0 | 0,8 | 1,2 |
| Mai | 0,7 | 0,4 | 0,6 | -0,7 | 0,3 | 1,6 | 2,1 | 1,0 | 1,2 |
| Juni | 0,7 | 0,3 | 0,8 | -0,8 | 0,1 | 1,6 | 2,3 | 0,8 | 1,2 |
| Juli | 1,0 | 0,7 | 0,7 | -0,6 | 0,9 | 1,3 | 2,4 | 0,1 | 1,3 |
| August | 0,9 | 1,0 | 0,8 | 0,2 | 1,1 | 1,4 | 2,5 | 0,4 | 1,1 |
| September | 1,7 | 1,2 | 0,9 | 0,5 | 1,6 | 1,6 | 2,8 | 0,3 | 1,1 |
| Oktober | 1,5 | 1,2 | 0,9 | 0,8 | 1,6 | 1,8 | 2,9 | 0,6 | 1,1 |
| November | 1,7 | 1,2 | 1,0 | 0,7 | 1,6 | 1,8 | 3,0 | 0,6 | 1,1 |
| Dezember | 1,9 | 1,6 | 0,9 | 0,9 | 2,2 | 2,0 | 3,1 | 0,7 | 1,0 |
| 2007 Januar | 2,4 | 2,3 | 2,4 | 0,8 | 2,4 | 2,2 | 3,0 | 1,2 | 0,5 |
| Februar | 2,4 | 2,4 | 2,5 | 1,0 | 2,3 | 2,2 | 3,2 | 1,2 | 0,8 |
| März | 2,7 | 2,1 | 2,7 | 1,1 | 1,6 | 2,2 | 2,9 | 1,3 | 1,0 |
| April | 2,8 | 2,6 | 2,8 | 0,9 | 2,5 | 2,4 | 2,6 | 2,0 | 1,1 |
| Mai | 2,6 | 2,5 | 2,8 | 0,6 | 2,2 | 2,2 | 2,5 | 1,9 | 1,3 |
| Juni | 2,5 | 2,2 | 2,7 | 0,7 | 1,8 | 2,2 | 2,3 | 2,0 | 1,4 |
| Juli | 2,6 | 2,2 | 2,8 | 0,8 | 1,8 | 2,5 | 2,2 | 2,7 | 1,4 |
| August | 2,9 | 2,0 | 2,7 | 0,5 | 1,5 | 2,5 | 2,0 | 2,8 | 1,4 |
| September | 2,8 | 2,2 | 2,8 | 0,9 | 1,6 | 2,6 | 1,9 | 3,3 | 1,4 |
| Oktober | 2,9 | 2,0 | 2,8 | 1,1 | 1,3 | 2,7 | 2,1 | 3,3 | 1,4 |
| November | 2,6 | 2,0 | 2,9 | 1,2 | 1,1 | 3,1 | 3,0 | 3,4 | 1,6 |
| Dezember | 2,5 | 1,7 | 3,0 | 0,9 | 0,6 | 3,1 | 2,8 | 3,5 | 1,7 |
| 2008 Januar | 2,2 | 1,1 | 1,5 | 1,0 | 0,8 | 3,0 | 3,1 | 2,9 | 1,2 |
| Februar | 2,3 | 1,2 | 1,4 | 1,9 | 1,1 | 2,9 | 3,2 | 2,5 | 1,0 |
| März | 2,0 | 1,4 | 1,2 | 1,8 | 1,6 | 3,1 | 3,3 | 2,8 | 0,7 |
| April | 2,0 | 1,3 | 1,1 | 2,0 | 1,3 | 2,6 | 3,1 | 2,1 | 0,8 |
| Mai | 2,3 | 1,3 | 1,0 | 2,3 | 1,6 | 2,9 | 3,4 | 2,3 | 0,6 |
| Juni | 2,4 | 1,5 | 1,1 | 2,2 | 1,7 | 2,8 | 3,3 | 2,0 | 0,8 |
| Juli | 2,2 | 1,4 | 1,1 | 2,2 | 1,6 | 2,3 | 3,0 | 1,6 | -0,3 |
| August | 1,8 | 1,3 | 1,1 | 3,4 | 1,4 | 3,6 | 5,4 | 1,6 | -0,9 |
| September | 1,8 | 0,9 | 1,0 | 2,9 | 0,9 | 3,0 | 4,7 | 1,0 | -0,7 |
| Oktober | 1,9 | 0,9 | 1,1 | 2,0 | 0,7 | 3,3 | 4,9 | 1,6 | -0,4 |
| November | 1,7 | 0,9 | 1,1 | 1,9 | 0,8 | 2,8 | 2,8 | 2,6 | -0,6 |
| Dezember | 1,7 | 1,0 | 1,1 | 1,4 | 0,9 | 2,9 | 3,6 | 2,3 | -0,6 |
| 2009 Januar | 1,4 | 1,2 | 1,2 | 2,2 | 1,0 | 2,5 | 3,0 | 1,8 | 0,5 |
| Februar | 1,2 | 1,0 | 1,3 | 1,5 | 0,6 | 5,1 | 7,3 | 2,8 | 0,2 |
| März | | | | | | | | | |
| April | | | | | | | | | |
| Mai | | | | | | | | | |
| Juni | | | | | | | | | |
| Juli | | | | | | | | | |
| August | | | | | | | | | |
| September | | | | | | | | | |
| Oktober | | | | | | | | | |
| November | | | | | | | | | |
| Dezember | | | | | | | | | |

*) Abgrenzung nach der COICOP (Classification of Individual Consumption by Purpose) in der für den VPI geltenden Fassung 1998.

1 Verbraucherpreisindex für Deutschland

1.1 Gliederung nach dem Verwendungszweck *)

| Jahr Monat | Versicherungs- dienst- leis- tungen | Versiche- rungs- dienstlei- stungen im Zusammen- hang mit der Wohnung | Versiche- rungs- dienstlei- stungen im Zusammen- hang mit der Gesundheit | Versiche- rungs- dienstlei- stungen im Zusammen- hang mit dem Verkehr | Andere Versiche- rungs- dienstlei- stungen | Finanz- dienstlei- stungen a.n.g. | Sonstige Finanz- dienstlei- stungen a.n.g. | Andere Dienstlei- stungen, a.n.g. |
|-----------------|--|--|---|--|--|--|--|--|
| COICOP-VPI-Nr. | 125 | 1252 | 1253 | 1254 | 1255 | 126 | 1262 | 127 |
| Gewichtung in ‰ | 24,88 | 1,98 | 9,39 | 9,53 | 3,98 | 5,34 | 5,34 | 5,08 |
| 2005=100 | | | | | | | | |
| 2006 JD | 101,9 | 99,7 | 102,2 | 102,8 | 100,0 | 98,6 | 98,6 | 100,7 |
| 2007 JD | 106,0 | 101,4 | 104,3 | 108,5 | 106,1 | 98,1 | 98,1 | 105,1 |
| 2008 JD | 109,8 | 103,7 | 109,7 | 111,5 | 108,8 | 97,8 | 97,8 | 108,9 |
| 2009 JD | | | | | | | | |
| 2006 Januar | 101,0 | 99,7 | 100,9 | 102,0 | 99,6 | 99,3 | 99,3 | 100,0 |
| Februar | 101,6 | 99,7 | 102,3 | 102,0 | 99,6 | 99,3 | 99,3 | 100,1 |
| März | 101,6 | 99,7 | 102,3 | 102,0 | 99,6 | 98,4 | 98,4 | 100,3 |
| April | 101,6 | 99,7 | 102,3 | 102,1 | 99,6 | 98,4 | 98,4 | 100,4 |
| Mai | 101,7 | 99,7 | 102,3 | 102,3 | 99,6 | 98,4 | 98,4 | 101,0 |
| Juni | 101,7 | 99,7 | 102,3 | 102,3 | 99,6 | 98,4 | 98,4 | 101,3 |
| Juli | 101,7 | 99,7 | 102,3 | 102,3 | 99,6 | 98,4 | 98,4 | 101,4 |
| August | 101,7 | 99,7 | 102,3 | 102,3 | 99,6 | 98,4 | 98,4 | 101,4 |
| September | 101,6 | 99,7 | 102,3 | 102,2 | 99,6 | 98,4 | 98,4 | 101,4 |
| Oktober | 101,7 | 99,7 | 102,3 | 102,3 | 99,6 | 98,4 | 98,4 | 100,9 |
| November | 103,4 | 99,7 | 102,3 | 105,9 | 101,6 | 98,4 | 98,4 | 100,3 |
| Dezember | 103,4 | 99,7 | 102,3 | 105,9 | 102,0 | 98,4 | 98,4 | 100,3 |
| 2007 Januar | 105,1 | 101,4 | 102,0 | 108,9 | 105,4 | 98,5 | 98,5 | 102,3 |
| Februar | 105,2 | 101,4 | 102,0 | 109,2 | 105,4 | 98,5 | 98,5 | 102,5 |
| März | 106,3 | 101,4 | 104,7 | 109,2 | 105,4 | 98,5 | 98,5 | 102,8 |
| April | 106,2 | 101,4 | 104,7 | 109,0 | 105,7 | 98,5 | 98,5 | 102,9 |
| Mai | 105,7 | 101,4 | 104,7 | 107,6 | 105,7 | 98,5 | 98,5 | 103,5 |
| Juni | 105,7 | 101,4 | 104,7 | 107,6 | 105,7 | 98,5 | 98,5 | 103,9 |
| Juli | 105,9 | 101,4 | 104,9 | 107,8 | 105,7 | 98,5 | 98,5 | 104,0 |
| August | 106,0 | 101,4 | 104,8 | 107,8 | 106,4 | 98,5 | 98,5 | 108,5 |
| September | 105,9 | 101,4 | 104,8 | 107,7 | 106,4 | 97,0 | 97,0 | 108,4 |
| Oktober | 106,1 | 101,4 | 104,8 | 108,2 | 106,4 | 97,5 | 97,5 | 107,8 |
| November | 106,8 | 101,4 | 104,8 | 109,6 | 107,4 | 97,3 | 97,3 | 107,0 |
| Dezember | 106,8 | 101,4 | 104,8 | 109,6 | 107,4 | 97,3 | 97,3 | 107,2 |
| 2008 Januar | 108,8 | 104,1 | 108,1 | 110,8 | 107,9 | 98,2 | 98,2 | 107,9 |
| Februar | 109,5 | 103,7 | 109,8 | 111,1 | 107,9 | 97,4 | 97,4 | 108,1 |
| März | 109,5 | 103,7 | 109,8 | 111,1 | 107,9 | 97,3 | 97,3 | 108,4 |
| April | 109,3 | 103,7 | 109,8 | 110,6 | 107,9 | 97,3 | 97,3 | 108,7 |
| Mai | 109,8 | 103,7 | 109,8 | 111,8 | 107,9 | 97,3 | 97,3 | 108,8 |
| Juni | 109,8 | 103,7 | 109,8 | 111,8 | 107,9 | 97,8 | 97,8 | 109,8 |
| Juli | 109,9 | 103,7 | 109,8 | 111,8 | 108,6 | 98,1 | 98,1 | 109,9 |
| August | 109,9 | 103,7 | 109,8 | 111,8 | 108,6 | 98,0 | 98,0 | 109,9 |
| September | 109,8 | 103,7 | 109,8 | 111,6 | 108,6 | 98,0 | 98,0 | 109,8 |
| Oktober | 110,2 | 103,7 | 109,8 | 111,7 | 110,8 | 97,7 | 97,7 | 109,1 |
| November | 110,4 | 103,7 | 109,8 | 112,2 | 110,8 | 98,4 | 98,4 | 108,3 |
| Dezember | 110,4 | 103,7 | 109,8 | 112,2 | 110,6 | 98,3 | 98,3 | 108,5 |
| 2009 Januar | 110,7 | 102,6 | 111,1 | 112,0 | 110,6 | 99,7 | 99,7 | 108,8 |
| Februar | 110,7 | 102,6 | 111,1 | 112,0 | 110,6 | 99,3 | 99,3 | 108,9 |
| März | | | | | | | | |
| April | | | | | | | | |
| Mai | | | | | | | | |
| Juni | | | | | | | | |
| Juli | | | | | | | | |
| August | | | | | | | | |
| September | | | | | | | | |
| Oktober | | | | | | | | |
| November | | | | | | | | |
| Dezember | | | | | | | | |

*) Abgrenzung nach der COICOP (Classification of Individual Consumption by Purpose) in der für den VPI geltenden Fassung 1998.

1 Verbraucherpreisindex für Deutschland

1.1 Gliederung nach dem Verwendungszweck *)

| Jahr Monat | Versicherungs- dienst- leistungen | Versiche- rungs- dienstlei- stungen im Zusammen- hang mit der Wohnung | Versiche- rungs- dienstlei- stungen im Zusammen- hang mit der Gesundheit | Versiche- rungs- dienstlei- stungen im Zusammen- hang mit dem Verkehr | Andere Versiche- rungs- dienstlei- stungen | Finanz- dienstlei- stungen a.n.g. | Sonstige Finanz- dienstlei- stungen a.n.g. | Andere Dienstlei- stungen, a.n.g. |
|--|---|--|---|--|--|--|--|--|
| COICOP-VPI-Nr. | 125 | 1252 | 1253 | 1254 | 1255 | 126 | 1262 | 127 |
| Gewichtung in ‰ | 24,88 | 1,98 | 9,39 | 9,53 | 3,98 | 5,34 | 5,34 | 5,08 |
| Veränderung gegenüber dem entsprechenden Vorjahresergebnis in Prozent | | | | | | | | |
| 2006 JD | 1,9 | -0,3 | 2,2 | 2,8 | 0,0 | -1,4 | -1,4 | 0,7 |
| 2007 JD | 4,0 | 1,7 | 2,1 | 5,5 | 6,1 | -0,5 | -0,5 | 4,4 |
| 2008 JD | 3,6 | 2,3 | 5,2 | 2,8 | 2,5 | -0,3 | -0,3 | 3,6 |
| 2009 JD | | | | | | | | |
| 2006 Januar | 0,8 | -0,3 | 0,9 | 1,3 | -0,2 | -0,9 | -0,9 | 1,5 |
| Februar | 1,4 | -0,3 | 2,3 | 1,3 | -0,2 | -0,9 | -0,9 | 1,6 |
| März | 1,4 | -0,3 | 2,3 | 1,3 | -0,2 | -1,8 | -1,8 | 1,4 |
| April | 1,1 | -0,3 | 2,3 | 0,8 | -0,2 | -1,8 | -1,8 | 1,4 |
| Mai | 1,0 | -0,3 | 2,3 | 0,4 | -0,2 | -1,8 | -1,8 | 1,3 |
| Juni | 1,0 | -0,3 | 2,3 | 0,4 | -0,2 | -1,8 | -1,8 | 1,4 |
| Juli | 1,4 | -0,3 | 2,3 | 1,5 | -0,2 | -1,8 | -1,8 | 1,4 |
| August | 1,2 | -0,3 | 2,3 | 0,9 | -0,2 | -1,8 | -1,8 | 1,4 |
| September | 2,9 | -0,3 | 2,3 | 5,6 | -0,2 | -1,2 | -1,2 | 1,4 |
| Oktober | 2,5 | -0,3 | 2,3 | 4,5 | -0,2 | -1,2 | -1,2 | 0,9 |
| November | 4,0 | -0,3 | 2,3 | 8,2 | 0,6 | -1,2 | -1,2 | -2,4 |
| Dezember | 4,0 | -0,3 | 2,3 | 8,2 | 1,0 | -1,2 | -1,2 | -2,4 |
| 2007 Januar | 4,1 | 1,7 | 1,1 | 6,8 | 5,8 | -0,8 | -0,8 | 2,3 |
| Februar | 3,5 | 1,7 | -0,3 | 7,1 | 5,8 | -0,8 | -0,8 | 2,4 |
| März | 4,6 | 1,7 | 2,3 | 7,1 | 5,8 | 0,1 | 0,1 | 2,5 |
| April | 4,5 | 1,7 | 2,3 | 6,8 | 6,1 | 0,1 | 0,1 | 2,5 |
| Mai | 3,9 | 1,7 | 2,3 | 5,2 | 6,1 | 0,1 | 0,1 | 2,5 |
| Juni | 3,9 | 1,7 | 2,3 | 5,2 | 6,1 | 0,1 | 0,1 | 2,6 |
| Juli | 4,1 | 1,7 | 2,5 | 5,4 | 6,1 | 0,1 | 0,1 | 2,6 |
| August | 4,2 | 1,7 | 2,4 | 5,4 | 6,8 | 0,1 | 0,1 | 7,0 |
| September | 4,2 | 1,7 | 2,4 | 5,4 | 6,8 | -1,4 | -1,4 | 6,9 |
| Oktober | 4,3 | 1,7 | 2,4 | 5,8 | 6,8 | -0,9 | -0,9 | 6,8 |
| November | 3,3 | 1,7 | 2,4 | 3,5 | 5,7 | -1,1 | -1,1 | 6,7 |
| Dezember | 3,3 | 1,7 | 2,4 | 3,5 | 5,3 | -1,1 | -1,1 | 6,9 |
| 2008 Januar | 3,5 | 2,7 | 6,0 | 1,7 | 2,4 | -0,3 | -0,3 | 5,5 |
| Februar | 4,1 | 2,3 | 7,6 | 1,7 | 2,4 | -1,1 | -1,1 | 5,5 |
| März | 3,0 | 2,3 | 4,9 | 1,7 | 2,4 | -1,2 | -1,2 | 5,4 |
| April | 2,9 | 2,3 | 4,9 | 1,5 | 2,1 | -1,2 | -1,2 | 5,6 |
| Mai | 3,9 | 2,3 | 4,9 | 3,9 | 2,1 | -1,2 | -1,2 | 5,1 |
| Juni | 3,9 | 2,3 | 4,9 | 3,9 | 2,1 | -0,7 | -0,7 | 5,7 |
| Juli | 3,8 | 2,3 | 4,7 | 3,7 | 2,7 | -0,4 | -0,4 | 5,7 |
| August | 3,7 | 2,3 | 4,8 | 3,7 | 2,1 | -0,5 | -0,5 | 1,3 |
| September | 3,7 | 2,3 | 4,8 | 3,6 | 2,1 | 1,0 | 1,0 | 1,3 |
| Oktober | 3,9 | 2,3 | 4,8 | 3,2 | 4,1 | 0,2 | 0,2 | 1,2 |
| November | 3,4 | 2,3 | 4,8 | 2,4 | 3,2 | 1,1 | 1,1 | 1,2 |
| Dezember | 3,4 | 2,3 | 4,8 | 2,4 | 3,0 | 1,0 | 1,0 | 1,2 |
| 2009 Januar | 1,7 | -1,4 | 2,8 | 1,1 | 2,5 | 1,5 | 1,5 | 0,8 |
| Februar | 1,1 | -1,1 | 1,2 | 0,8 | 2,5 | 2,0 | 2,0 | 0,7 |
| März | | | | | | | | |
| April | | | | | | | | |
| Mai | | | | | | | | |
| Juni | | | | | | | | |
| Juli | | | | | | | | |
| August | | | | | | | | |
| September | | | | | | | | |
| Oktober | | | | | | | | |
| November | | | | | | | | |
| Dezember | | | | | | | | |

*) Abgrenzung nach der COICOP (Classification of Individual Consumption by Purpose) in der für den VPI geltenden Fassung 1998.

1 Verbraucherpreisindex für Deutschland

1.2 Sondergliederungen

| Jahr / Monat | Gesamtindex ohne saisonabhängige Nahrungsmittel | Saisonabhängige Nahrungsmittel (frisches Obst und Gemüse, frischer Fisch) | Gesamtindex ohne saisonabhängige Waren | Saisonabhängige Waren (Nahrungsmittel, Blumen, Kohle und leichtes Heizöl) | Gesamtindex ohne saisonabhängige Waren und Dienstleistungen | Saisonabhängige Waren und Dienstleistungen (Pauschalreisen, Ferienwohnungen) |
|-----------------|---|---|--|---|---|--|
| Gewichtung in ‰ | 983,09 | 16,91 | 967,10 | 32,90 | 936,73 | 63,27 |
| 2005=100 | | | | | | |
| 2006 JD | 101,5 | 106,8 | 101,4 | 107,2 | 101,4 | 104,3 |
| 2007 JD | 103,7 | 113,0 | 103,7 | 110,6 | 103,7 | 107,3 |
| 2008 JD | 106,5 | 116,5 | 106,1 | 121,8 | 106,1 | 114,1 |
| 2009 JD | | | | | | |
| 2006 Januar | 100,6 | 104,2 | 100,5 | 104,5 | 100,8 | 99,3 |
| Februar | 101,0 | 107,1 | 100,9 | 107,4 | 100,9 | 105,3 |
| März | 101,1 | 104,7 | 101,0 | 106,2 | 101,1 | 102,5 |
| April | 101,4 | 107,8 | 101,2 | 108,7 | 101,4 | 102,9 |
| Mai | 101,3 | 110,7 | 101,2 | 110,3 | 101,5 | 101,8 |
| Juni | 101,5 | 110,5 | 101,4 | 110,0 | 101,5 | 104,0 |
| Juli | 102,0 | 107,1 | 101,9 | 108,2 | 101,5 | 109,8 |
| August | 101,9 | 105,6 | 101,7 | 107,7 | 101,5 | 108,8 |
| September | 101,4 | 107,5 | 101,3 | 107,6 | 101,4 | 103,5 |
| Oktober | 101,6 | 103,4 | 101,5 | 104,9 | 101,7 | 101,6 |
| November | 101,6 | 105,6 | 101,5 | 104,9 | 101,8 | 100,2 |
| Dezember | 102,3 | 107,4 | 102,3 | 105,5 | 101,8 | 112,0 |
| 2007 Januar | 102,2 | 114,4 | 102,2 | 107,8 | 102,4 | 101,6 |
| Februar | 102,7 | 113,4 | 102,7 | 108,8 | 102,6 | 107,0 |
| März | 102,9 | 110,6 | 102,9 | 107,2 | 103,0 | 104,0 |
| April | 103,3 | 118,2 | 103,3 | 111,9 | 103,4 | 105,8 |
| Mai | 103,4 | 114,3 | 103,4 | 109,7 | 103,5 | 104,6 |
| Juni | 103,4 | 115,0 | 103,4 | 110,0 | 103,6 | 104,1 |
| Juli | 104,0 | 113,5 | 104,0 | 110,3 | 103,6 | 112,6 |
| August | 104,0 | 109,8 | 103,9 | 108,0 | 103,6 | 110,7 |
| September | 104,2 | 106,7 | 104,1 | 108,8 | 104,1 | 106,0 |
| Oktober | 104,4 | 111,0 | 104,2 | 110,8 | 104,4 | 105,4 |
| November | 104,9 | 114,1 | 104,7 | 116,6 | 104,9 | 106,8 |
| Dezember | 105,5 | 114,7 | 105,3 | 116,7 | 104,7 | 119,5 |
| 2008 Januar | 105,1 | 119,5 | 104,8 | 119,3 | 105,1 | 108,7 |
| Februar | 105,6 | 115,8 | 105,4 | 118,6 | 105,4 | 112,4 |
| März | 106,1 | 117,2 | 105,8 | 121,4 | 105,8 | 114,2 |
| April | 105,9 | 118,0 | 105,5 | 122,8 | 105,9 | 108,0 |
| Mai | 106,4 | 121,6 | 105,9 | 129,7 | 106,1 | 114,9 |
| Juni | 106,8 | 120,8 | 106,2 | 131,2 | 106,4 | 116,5 |
| Juli | 107,4 | 120,0 | 106,8 | 131,5 | 106,5 | 124,3 |
| August | 107,2 | 114,4 | 106,7 | 123,3 | 106,4 | 119,8 |
| September | 107,1 | 112,2 | 106,7 | 121,8 | 106,8 | 113,2 |
| Oktober | 106,9 | 112,0 | 106,6 | 118,8 | 106,8 | 110,2 |
| November | 106,4 | 111,0 | 106,2 | 114,1 | 106,3 | 108,3 |
| Dezember | 106,7 | 115,7 | 106,7 | 109,6 | 106,0 | 118,5 |
| 2009 Januar | 106,1 | 119,2 | 106,1 | 112,7 | 106,3 | 107,2 |
| Februar | 106,7 | 120,1 | 106,8 | 111,3 | 106,6 | 111,4 |
| März | | | | | | |
| April | | | | | | |
| Mai | | | | | | |
| Juni | | | | | | |
| Juli | | | | | | |
| August | | | | | | |
| September | | | | | | |
| Oktober | | | | | | |
| November | | | | | | |
| Dezember | | | | | | |

1 Verbraucherpreisindex für Deutschland

1.2 Sondergliederungen

| Jahr Monat | Gesamtindex ohne saison- abhängige Nahrungs- mittel | Saison- abhängige Nahrungs- mittel (frisches Obst und Gemüse, frischer Fisch) | Gesamtindex ohne saison- abhängige Waren | Saison abhängige Waren (Nahrungs- mittel, Blumen, Kohle und leichtes Heizöl) | Gesamtindex ohne saison- abhängige Waren und Dienst- leistungen | Saison- abhängige Waren und Dienst- leistungen (Pauschal- reisen, Ferien- wohnungen) |
|--|---|---|---|--|--|---|
| Gewichtung in ‰ | 983,09 | 16,91 | 967,10 | 32,90 | 936,73 | 63,27 |
| Veränderung gegenüber dem entsprechenden Vorjahresergebnis in Prozent | | | | | | |
| 2006 JD | 1,5 | 6,8 | 1,4 | 7,2 | 1,4 | 4,3 |
| 2007 JD | 2,2 | 5,8 | 2,3 | 3,2 | 2,3 | 2,9 |
| 2008 JD | 2,7 | 3,1 | 2,3 | 10,1 | 2,3 | 6,3 |
| 2009 JD | | | | | | |
| 2006 Januar | 1,7 | 4,8 | 1,4 | 10,6 | 1,6 | 5,3 |
| Februar | 1,8 | 1,8 | 1,5 | 9,4 | 1,6 | 5,6 |
| März | 1,5 | -3,3 | 1,3 | 3,5 | 1,5 | 0,5 |
| April | 2,0 | 1,9 | 1,8 | 7,1 | 1,6 | 8,8 |
| Mai | 1,7 | 3,4 | 1,5 | 9,6 | 1,7 | 4,0 |
| Juni | 1,8 | 3,8 | 1,7 | 6,7 | 1,6 | 4,7 |
| Juli | 1,7 | 7,7 | 1,6 | 7,6 | 1,5 | 5,0 |
| August | 1,4 | 12,3 | 1,3 | 9,0 | 1,4 | 4,3 |
| September | 0,8 | 15,0 | 0,8 | 7,4 | 0,8 | 4,2 |
| Oktober | 0,9 | 13,4 | 0,9 | 4,8 | 1,0 | 3,0 |
| November | 1,2 | 14,5 | 1,2 | 6,5 | 1,3 | 3,9 |
| Dezember | 1,2 | 10,4 | 1,3 | 4,0 | 1,3 | 2,6 |
| 2007 Januar | 1,6 | 9,8 | 1,7 | 3,2 | 1,6 | 2,3 |
| Februar | 1,7 | 5,9 | 1,8 | 1,3 | 1,7 | 1,6 |
| März | 1,8 | 5,6 | 1,9 | 0,9 | 1,9 | 1,5 |
| April | 1,9 | 9,6 | 2,1 | 2,9 | 2,0 | 2,8 |
| Mai | 2,1 | 3,3 | 2,2 | -0,5 | 2,0 | 2,8 |
| Juni | 1,9 | 4,1 | 2,0 | 0,0 | 2,1 | 0,1 |
| Juli | 2,0 | 6,0 | 2,1 | 1,9 | 2,1 | 2,6 |
| August | 2,1 | 4,0 | 2,2 | 0,3 | 2,1 | 1,7 |
| September | 2,8 | -0,7 | 2,8 | 1,1 | 2,7 | 2,4 |
| Oktober | 2,8 | 7,4 | 2,7 | 5,6 | 2,7 | 3,7 |
| November | 3,2 | 8,0 | 3,2 | 11,2 | 3,0 | 6,6 |
| Dezember | 3,1 | 6,8 | 2,9 | 10,6 | 2,8 | 6,7 |
| 2008 Januar | 2,8 | 4,5 | 2,5 | 10,7 | 2,6 | 7,0 |
| Februar | 2,8 | 2,1 | 2,6 | 9,0 | 2,7 | 5,0 |
| März | 3,1 | 6,0 | 2,8 | 13,2 | 2,7 | 9,8 |
| April | 2,5 | -0,2 | 2,1 | 9,7 | 2,4 | 2,1 |
| Mai | 2,9 | 6,4 | 2,4 | 18,2 | 2,5 | 9,8 |
| Juni | 3,3 | 5,0 | 2,7 | 19,3 | 2,7 | 11,9 |
| Juli | 3,3 | 5,7 | 2,7 | 19,2 | 2,8 | 10,4 |
| August | 3,1 | 4,2 | 2,7 | 14,2 | 2,7 | 8,2 |
| September | 2,8 | 5,2 | 2,5 | 11,9 | 2,6 | 6,8 |
| Oktober | 2,4 | 0,9 | 2,3 | 7,2 | 2,3 | 4,6 |
| November | 1,4 | -2,7 | 1,4 | -2,1 | 1,3 | 1,4 |
| Dezember | 1,1 | 0,9 | 1,3 | -6,1 | 1,2 | -0,8 |
| 2009 Januar | 1,0 | -0,3 | 1,2 | -5,5 | 1,1 | -1,4 |
| Februar | 1,0 | 3,7 | 1,3 | -6,2 | 1,1 | -0,9 |
| März | | | | | | |
| April | | | | | | |
| Mai | | | | | | |
| Juni | | | | | | |
| Juli | | | | | | |
| August | | | | | | |
| September | | | | | | |
| Oktober | | | | | | |
| November | | | | | | |
| Dezember | | | | | | |

1 Verbraucherpreisindex für Deutschland

1.2 Sondergliederungen

| Jahr Monat | Gesamtindex ohne adminis- trierte Preise | Adminis- trierte Preise | Gesamtindex ohne Energie und saison- abhängige Nahrungs- mittel | Gesamtindex ohne Energie und saison- abhängige Waren und Dienst- leistungen | Gesamtindex ohne Energie und administrierte Preise | Gesamtindex ohne Energie, saison- abhängige Waren und Dienst- leistungen sowie adminis- trierte Preise |
|-----------------|---|-------------------------------|--|---|--|--|
| Gewichtung in ‰ | 792,42 | 207,58 | 887,90 | 851,16 | 734,30 | 680,65 |
| 2005=100 | | | | | | |
| 2006 JD | 101,5 | 101,9 | 100,7 | 100,7 | 100,9 | 100,7 |
| 2007 JD | 103,7 | 104,9 | 102,8 | 102,7 | 103,0 | 102,6 |
| 2008 JD | 106,4 | 107,5 | 104,6 | 104,6 | 105,0 | 104,7 |
| 2009 JD | | | | | | |
| 2006 Januar | 100,5 | 101,4 | 100,0 | 100,2 | 100,0 | 100,2 |
| Februar | 101,0 | 101,6 | 100,4 | 100,3 | 100,6 | 100,3 |
| März | 101,0 | 101,6 | 100,5 | 100,5 | 100,5 | 100,5 |
| April | 101,4 | 101,7 | 100,5 | 100,6 | 100,6 | 100,6 |
| Mai | 101,4 | 101,9 | 100,4 | 100,6 | 100,6 | 100,6 |
| Juni | 101,6 | 101,9 | 100,6 | 100,7 | 100,8 | 100,7 |
| Juli | 102,1 | 101,9 | 100,9 | 100,6 | 101,1 | 100,6 |
| August | 101,9 | 102,0 | 100,8 | 100,5 | 101,0 | 100,5 |
| September | 101,4 | 102,0 | 100,8 | 100,8 | 100,9 | 100,9 |
| Oktober | 101,5 | 102,1 | 101,0 | 101,1 | 101,1 | 101,2 |
| November | 101,5 | 102,1 | 101,0 | 101,2 | 101,2 | 101,4 |
| Dezember | 102,5 | 102,2 | 101,9 | 101,2 | 102,3 | 101,4 |
| 2007 Januar | 102,1 | 103,5 | 101,5 | 101,7 | 101,8 | 101,8 |
| Februar | 102,7 | 103,6 | 102,0 | 101,8 | 102,4 | 101,9 |
| März | 102,9 | 103,8 | 102,1 | 102,1 | 102,4 | 102,2 |
| April | 103,2 | 105,0 | 102,4 | 102,5 | 102,6 | 102,3 |
| Mai | 103,2 | 105,0 | 102,4 | 102,5 | 102,5 | 102,3 |
| Juni | 103,3 | 105,0 | 102,4 | 102,6 | 102,5 | 102,4 |
| Juli | 104,0 | 105,1 | 103,0 | 102,5 | 103,2 | 102,4 |
| August | 103,8 | 105,3 | 103,1 | 102,7 | 103,1 | 102,5 |
| September | 103,9 | 105,4 | 103,1 | 103,1 | 103,2 | 103,1 |
| Oktober | 104,2 | 105,6 | 103,3 | 103,5 | 103,5 | 103,4 |
| November | 104,9 | 105,6 | 103,5 | 103,7 | 103,7 | 103,7 |
| Dezember | 105,6 | 105,7 | 104,4 | 103,7 | 104,8 | 103,7 |
| 2008 Januar | 105,0 | 106,7 | 103,7 | 103,9 | 103,9 | 103,8 |
| Februar | 105,5 | 106,9 | 104,2 | 104,1 | 104,5 | 104,1 |
| März | 106,2 | 106,9 | 104,5 | 104,4 | 104,8 | 104,4 |
| April | 105,8 | 107,2 | 104,1 | 104,5 | 104,3 | 104,5 |
| Mai | 106,6 | 107,3 | 104,2 | 104,4 | 104,6 | 104,4 |
| Juni | 106,9 | 107,5 | 104,4 | 104,5 | 104,7 | 104,5 |
| Juli | 107,6 | 107,6 | 104,9 | 104,5 | 105,3 | 104,5 |
| August | 107,2 | 107,7 | 105,0 | 104,7 | 105,4 | 104,8 |
| September | 107,1 | 107,8 | 104,9 | 105,0 | 105,2 | 105,1 |
| Oktober | 106,8 | 107,9 | 105,0 | 105,1 | 105,3 | 105,4 |
| November | 106,1 | 108,0 | 104,9 | 105,0 | 105,3 | 105,3 |
| Dezember | 106,5 | 108,0 | 105,8 | 105,0 | 106,4 | 105,2 |
| 2009 Januar | 105,6 | 109,0 | 104,9 | 105,0 | 105,3 | 105,1 |
| Februar | 106,4 | 109,2 | 105,6 | 105,3 | 106,1 | 105,5 |
| März | | | | | | |
| April | | | | | | |
| Mai | | | | | | |
| Juni | | | | | | |
| Juli | | | | | | |
| August | | | | | | |
| September | | | | | | |
| Oktober | | | | | | |
| November | | | | | | |
| Dezember | | | | | | |

1 Verbraucherpreisindex für Deutschland

1.2 Sondergliederungen

| Jahr Monat | Gesamtindex ohne adminis- trierte Preise | Adminis- trierte Preise | Gesamtindex ohne Energie und saison- abhängige Nahrungs- mittel | Gesamtindex ohne Energie und saison- abhängige Waren und Dienst- leistungen | Gesamtindex ohne Energie und administrierte Preise | Gesamtindex ohne Energie, saison- abhängige Waren und Dienst- leistungen sowie adminis- trierte Preise |
|--|---|-------------------------------|--|---|--|--|
| Gewichtung in ‰ | 792,42 | 207,58 | 887,90 | 851,16 | 734,30 | 680,65 |
| Veränderung gegenüber dem entsprechenden Vorjahresergebnis in Prozent | | | | | | |
| 2006 JD | 1,5 | 1,9 | 0,7 | 0,7 | 0,9 | 0,7 |
| 2007 JD | 2,2 | 2,9 | 2,1 | 2,0 | 2,1 | 1,9 |
| 2008 JD | 2,6 | 2,5 | 1,8 | 1,9 | 1,9 | 2,0 |
| 2009 JD | | | | | | |
| 2006 Januar | 1,7 | 2,2 | 0,4 | 0,4 | 0,4 | 0,4 |
| Februar | 1,7 | 2,3 | 0,5 | 0,5 | 0,6 | 0,5 |
| März | 1,2 | 2,2 | 0,5 | 0,5 | 0,2 | 0,5 |
| April | 2,0 | 2,0 | 0,9 | 0,6 | 1,0 | 0,6 |
| Mai | 1,8 | 2,0 | 0,6 | 0,6 | 0,7 | 0,6 |
| Juni | 1,8 | 1,9 | 0,8 | 0,8 | 1,0 | 0,8 |
| Juli | 1,8 | 1,7 | 0,8 | 0,8 | 1,0 | 0,8 |
| August | 1,5 | 1,7 | 0,6 | 0,6 | 0,9 | 0,7 |
| September | 0,9 | 1,6 | 0,7 | 0,7 | 1,0 | 0,7 |
| Oktober | 0,9 | 1,6 | 0,9 | 0,9 | 1,2 | 0,9 |
| November | 1,4 | 1,5 | 1,0 | 1,0 | 1,3 | 1,1 |
| Dezember | 1,4 | 1,6 | 1,1 | 1,0 | 1,4 | 1,1 |
| 2007 Januar | 1,6 | 2,1 | 1,5 | 1,5 | 1,8 | 1,6 |
| Februar | 1,7 | 2,0 | 1,6 | 1,5 | 1,8 | 1,6 |
| März | 1,9 | 2,2 | 1,6 | 1,6 | 1,9 | 1,7 |
| April | 1,8 | 3,2 | 1,9 | 1,9 | 2,0 | 1,7 |
| Mai | 1,8 | 3,0 | 2,0 | 1,9 | 1,9 | 1,7 |
| Juni | 1,7 | 3,0 | 1,8 | 1,9 | 1,7 | 1,7 |
| Juli | 1,9 | 3,1 | 2,1 | 1,9 | 2,1 | 1,8 |
| August | 1,9 | 3,2 | 2,3 | 2,2 | 2,1 | 2,0 |
| September | 2,5 | 3,3 | 2,3 | 2,3 | 2,3 | 2,2 |
| Oktober | 2,7 | 3,4 | 2,3 | 2,4 | 2,4 | 2,2 |
| November | 3,3 | 3,4 | 2,5 | 2,5 | 2,5 | 2,3 |
| Dezember | 3,0 | 3,4 | 2,5 | 2,5 | 2,4 | 2,3 |
| 2008 Januar | 2,8 | 3,1 | 2,2 | 2,2 | 2,1 | 2,0 |
| Februar | 2,7 | 3,2 | 2,2 | 2,3 | 2,1 | 2,2 |
| März | 3,2 | 3,0 | 2,4 | 2,3 | 2,3 | 2,2 |
| April | 2,5 | 2,1 | 1,7 | 2,0 | 1,7 | 2,2 |
| Mai | 3,3 | 2,2 | 1,8 | 1,9 | 2,0 | 2,1 |
| Juni | 3,5 | 2,4 | 2,0 | 1,9 | 2,1 | 2,1 |
| Juli | 3,5 | 2,4 | 1,8 | 2,0 | 2,0 | 2,1 |
| August | 3,3 | 2,3 | 1,8 | 1,9 | 2,2 | 2,2 |
| September | 3,1 | 2,3 | 1,7 | 1,8 | 1,9 | 1,9 |
| Oktober | 2,5 | 2,2 | 1,6 | 1,5 | 1,7 | 1,9 |
| November | 1,1 | 2,3 | 1,4 | 1,3 | 1,5 | 1,5 |
| Dezember | 0,9 | 2,2 | 1,3 | 1,3 | 1,5 | 1,4 |
| 2009 Januar | 0,6 | 2,2 | 1,2 | 1,1 | 1,3 | 1,3 |
| Februar | 0,9 | 2,2 | 1,3 | 1,2 | 1,5 | 1,3 |
| März | | | | | | |
| April | | | | | | |
| Mai | | | | | | |
| Juni | | | | | | |
| Juli | | | | | | |
| August | | | | | | |
| September | | | | | | |
| Oktober | | | | | | |
| November | | | | | | |
| Dezember | | | | | | |

1 Verbraucherpreisindex für Deutschland

1.2 Sondergliederungen

| Jahr Monat | Gesamtindex ohne Heizöl und Kraftstoffe | Heizöl und Kraftstoffe | Gesamtindex ohne Haushalts- energie | Haushalts- energie (Strom, Gas u.a. Brenn- stoffe) | Gesamtindex ohne Energie (Haushalts- energie und Kraftstoffe) | Energie (Haushalts- energie und Kraftstoffe) |
|-----------------|--|---------------------------|--|--|---|---|
| Gewichtung in ‰ | 955,42 | 44,58 | 940,18 | 59,82 | 904,81 | 95,19 |
| 2005=100 | | | | | | |
| 2006 JD | 101,3 | 106,6 | 101,0 | 110,2 | 100,8 | 108,5 |
| 2007 JD | 103,6 | 109,7 | 103,2 | 114,5 | 103,0 | 112,8 |
| 2008 JD | 105,9 | 122,8 | 105,3 | 127,3 | 104,9 | 123,6 |
| 2009 JD | | | | | | |
| 2006 Januar | 100,5 | 104,1 | 100,2 | 107,7 | 100,1 | 106,2 |
| Februar | 101,0 | 104,1 | 100,7 | 108,5 | 100,6 | 106,5 |
| März | 101,0 | 104,5 | 100,6 | 109,0 | 100,5 | 106,8 |
| April | 101,1 | 110,2 | 100,9 | 110,1 | 100,6 | 109,8 |
| Mai | 101,1 | 110,6 | 100,9 | 110,6 | 100,6 | 110,2 |
| Juni | 101,2 | 111,7 | 101,1 | 110,8 | 100,7 | 110,8 |
| Juli | 101,5 | 113,6 | 101,5 | 111,3 | 101,0 | 111,8 |
| August | 101,4 | 112,3 | 101,3 | 111,6 | 100,9 | 111,3 |
| September | 101,4 | 104,7 | 101,0 | 110,7 | 100,9 | 107,7 |
| Oktober | 101,6 | 102,3 | 101,0 | 111,3 | 101,1 | 107,3 |
| November | 101,7 | 100,8 | 101,1 | 110,8 | 101,1 | 106,8 |
| Dezember | 102,5 | 100,4 | 101,9 | 110,5 | 102,0 | 106,7 |
| 2007 Januar | 102,5 | 100,0 | 101,7 | 112,6 | 101,8 | 108,3 |
| Februar | 102,9 | 101,4 | 102,2 | 113,3 | 102,2 | 109,1 |
| März | 103,0 | 104,6 | 102,4 | 113,5 | 102,3 | 110,7 |
| April | 103,4 | 108,4 | 103,0 | 113,4 | 102,7 | 111,9 |
| Mai | 103,3 | 109,7 | 103,0 | 113,1 | 102,6 | 112,5 |
| Juni | 103,3 | 110,4 | 103,0 | 113,4 | 102,7 | 112,8 |
| Juli | 103,8 | 112,3 | 103,5 | 114,2 | 103,2 | 113,8 |
| August | 103,8 | 109,6 | 103,4 | 114,1 | 103,2 | 112,5 |
| September | 103,9 | 112,4 | 103,5 | 115,4 | 103,2 | 114,0 |
| Oktober | 104,1 | 111,5 | 103,8 | 115,7 | 103,5 | 113,8 |
| November | 104,3 | 120,8 | 104,2 | 117,8 | 103,7 | 118,2 |
| Dezember | 105,2 | 115,5 | 104,9 | 117,7 | 104,6 | 115,8 |
| 2008 Januar | 104,8 | 117,1 | 104,3 | 120,8 | 103,9 | 118,4 |
| Februar | 105,3 | 117,6 | 104,8 | 121,7 | 104,4 | 118,8 |
| März | 105,5 | 123,1 | 105,2 | 123,1 | 104,7 | 121,5 |
| April | 105,2 | 124,4 | 104,9 | 124,8 | 104,3 | 122,6 |
| Mai | 105,5 | 132,9 | 105,4 | 128,0 | 104,6 | 126,9 |
| Juni | 105,6 | 137,2 | 105,6 | 129,7 | 104,7 | 129,3 |
| Juli | 106,1 | 139,3 | 106,1 | 131,5 | 105,2 | 131,0 |
| August | 106,3 | 129,2 | 105,8 | 129,9 | 105,2 | 127,1 |
| September | 106,2 | 129,0 | 105,7 | 130,9 | 105,1 | 127,9 |
| Oktober | 106,4 | 119,2 | 105,4 | 131,7 | 105,1 | 124,9 |
| November | 106,4 | 107,8 | 105,0 | 129,8 | 105,1 | 119,9 |
| Dezember | 107,3 | 96,5 | 105,6 | 126,2 | 106,0 | 114,8 |
| 2009 Januar | 106,7 | 99,1 | 104,9 | 129,0 | 105,2 | 117,4 |
| Februar | 107,3 | 98,9 | 105,6 | 127,9 | 105,8 | 117,4 |
| März | | | | | | |
| April | | | | | | |
| Mai | | | | | | |
| Juni | | | | | | |
| Juli | | | | | | |
| August | | | | | | |
| September | | | | | | |
| Oktober | | | | | | |
| November | | | | | | |
| Dezember | | | | | | |

1 Verbraucherpreisindex für Deutschland

1.2 Sondergliederungen

| Jahr Monat | Gesamtindex ohne Heizöl und Kraftstoffe | Heizöl und Kraftstoffe | Gesamtindex ohne Haushalts- energie | Haushalts- energie (Strom, Gas u.a. Brenn- stoffe) | Gesamtindex ohne Energie (Haushalts- energie und Kraftstoffe) | Energie (Haushalts- energie und Kraftstoffe) |
|--|--|---------------------------|--|--|---|---|
| Gewichtung in ‰ | 955,42 | 44,58 | 940,18 | 59,82 | 904,81 | 95,19 |
| Veränderung gegenüber dem entsprechenden Vorjahresergebnis in Prozent | | | | | | |
| 2006 JD | 1,3 | 6,6 | 1,0 | 10,2 | 0,8 | 8,5 |
| 2007 JD | 2,3 | 2,9 | 2,2 | 3,9 | 2,2 | 4,0 |
| 2008 JD | 2,2 | 11,9 | 2,0 | 11,2 | 1,8 | 9,6 |
| 2009 JD | | | | | | |
| 2006 Januar | 1,1 | 18,4 | 1,0 | 14,6 | 0,5 | 14,8 |
| Februar | 1,2 | 17,4 | 1,1 | 14,6 | 0,6 | 14,3 |
| März | 1,0 | 11,4 | 0,6 | 12,8 | 0,3 | 11,6 |
| April | 1,5 | 13,6 | 1,3 | 13,0 | 0,9 | 12,5 |
| Mai | 1,2 | 15,6 | 1,0 | 13,8 | 0,7 | 13,3 |
| Juni | 1,4 | 11,9 | 1,2 | 11,6 | 0,8 | 11,5 |
| Juli | 1,4 | 9,2 | 1,3 | 10,5 | 0,9 | 9,8 |
| August | 1,3 | 6,0 | 1,0 | 9,5 | 0,8 | 8,0 |
| September | 1,4 | -5,7 | 0,7 | 6,9 | 1,0 | 1,6 |
| Oktober | 1,5 | -7,3 | 0,7 | 5,5 | 1,2 | 0,6 |
| November | 1,6 | -2,1 | 1,1 | 6,1 | 1,2 | 3,3 |
| Dezember | 1,6 | -2,2 | 1,1 | 5,5 | 1,2 | 3,1 |
| 2007 Januar | 2,0 | -3,9 | 1,5 | 4,5 | 1,7 | 2,0 |
| Februar | 1,9 | -2,6 | 1,5 | 4,4 | 1,6 | 2,4 |
| März | 2,0 | 0,1 | 1,8 | 4,1 | 1,8 | 3,7 |
| April | 2,3 | -1,6 | 2,1 | 3,0 | 2,1 | 1,9 |
| Mai | 2,2 | -0,8 | 2,1 | 2,3 | 2,0 | 2,1 |
| Juni | 2,1 | -1,2 | 1,9 | 2,3 | 2,0 | 1,8 |
| Juli | 2,3 | -1,1 | 2,0 | 2,6 | 2,2 | 1,8 |
| August | 2,4 | -2,4 | 2,1 | 2,2 | 2,3 | 1,1 |
| September | 2,5 | 7,4 | 2,5 | 4,2 | 2,3 | 5,8 |
| Oktober | 2,5 | 9,0 | 2,8 | 4,0 | 2,4 | 6,1 |
| November | 2,6 | 19,8 | 3,1 | 6,3 | 2,6 | 10,7 |
| Dezember | 2,6 | 15,0 | 2,9 | 6,5 | 2,5 | 8,5 |
| 2008 Januar | 2,2 | 17,1 | 2,6 | 7,3 | 2,1 | 9,3 |
| Februar | 2,3 | 16,0 | 2,5 | 7,4 | 2,2 | 8,9 |
| März | 2,4 | 17,7 | 2,7 | 8,5 | 2,3 | 9,8 |
| April | 1,7 | 14,8 | 1,8 | 10,1 | 1,6 | 9,6 |
| Mai | 2,1 | 21,1 | 2,3 | 13,2 | 1,9 | 12,8 |
| Juni | 2,2 | 24,3 | 2,5 | 14,4 | 1,9 | 14,6 |
| Juli | 2,2 | 24,0 | 2,5 | 15,1 | 1,9 | 15,1 |
| August | 2,4 | 17,9 | 2,3 | 13,8 | 1,9 | 13,0 |
| September | 2,2 | 14,8 | 2,1 | 13,4 | 1,8 | 12,2 |
| Oktober | 2,2 | 6,9 | 1,5 | 13,8 | 1,5 | 9,8 |
| November | 2,0 | -10,8 | 0,8 | 10,2 | 1,4 | 1,4 |
| Dezember | 2,0 | -16,5 | 0,7 | 7,2 | 1,3 | -0,9 |
| 2009 Januar | 1,8 | -15,4 | 0,6 | 6,8 | 1,3 | -0,8 |
| Februar | 1,9 | -15,9 | 0,8 | 5,1 | 1,3 | -1,2 |
| März | | | | | | |
| April | | | | | | |
| Mai | | | | | | |
| Juni | | | | | | |
| Juli | | | | | | |
| August | | | | | | |
| September | | | | | | |
| Oktober | | | | | | |
| November | | | | | | |
| Dezember | | | | | | |

1 Verbraucherpreisindex für Deutschland

1.2 Sondergliederungen

| Jahr Monat | Gesamt- index | Waren | | | | | Dienst- leistungen | darunter | |
|-----------------|------------------|--------------------|---------------------------|--|--|-----------------------------------|-----------------------|--|--|
| | | zu- sam- men | Ver- brauchs- güter | darunter | | | | Dienst- leistungen ohne Netto- kalt- mieten | |
| | | | | Haushalts- energie (Strom, Gas u.a. Brenn- stoffe) | Gebrauchs- güter mit mittlerer Lebens- dauer | langlebige Gebrauchs- güter | | | |
| Gewichtung in ‰ | 1000 | 493,00 | 305,11 | 59,82 | 95,24 | 92,65 | 507,00 | 303,70 | |
| 2005=100 | | | | | | | | | |
| 2006 JD | 101,6 | 102,1 | 104,0 | 110,2 | 99,7 | 98,5 | 101,0 | 101,0 | |
| 2007 JD | 103,9 | 104,6 | 107,6 | 114,5 | 100,8 | 98,4 | 103,2 | 103,9 | |
| 2008 JD | 106,6 | 108,5 | 113,8 | 127,3 | 101,6 | 97,8 | 104,9 | 105,8 | |
| 2009 JD | | | | | | | | | |
| 2006 Januar | 100,7 | 101,3 | 102,7 | 107,7 | 98,8 | 99,1 | 100,1 | 99,7 | |
| Februar | 101,1 | 101,6 | 103,1 | 108,5 | 99,0 | 99,3 | 100,7 | 100,7 | |
| März | 101,1 | 101,8 | 103,1 | 109,0 | 100,2 | 99,1 | 100,5 | 100,3 | |
| April | 101,5 | 102,4 | 104,1 | 110,1 | 100,3 | 99,0 | 100,5 | 100,3 | |
| Mai | 101,5 | 102,6 | 104,5 | 110,6 | 100,1 | 99,0 | 100,4 | 100,0 | |
| Juni | 101,7 | 102,5 | 104,7 | 110,8 | 99,4 | 98,7 | 100,9 | 100,8 | |
| Juli | 102,1 | 102,4 | 104,9 | 111,3 | 98,3 | 98,3 | 101,8 | 102,2 | |
| August | 101,9 | 102,2 | 104,7 | 111,6 | 98,0 | 98,1 | 101,7 | 102,0 | |
| September | 101,5 | 102,0 | 103,9 | 110,7 | 99,9 | 97,9 | 101,1 | 101,0 | |
| Oktober | 101,7 | 102,2 | 104,0 | 111,3 | 100,6 | 97,9 | 101,1 | 100,9 | |
| November | 101,7 | 102,3 | 104,1 | 110,8 | 100,7 | 97,9 | 101,0 | 100,7 | |
| Dezember | 102,4 | 102,4 | 104,3 | 110,5 | 100,7 | 97,7 | 102,5 | 103,1 | |
| 2007 Januar | 102,4 | 103,1 | 105,5 | 112,6 | 99,7 | 98,9 | 101,7 | 101,8 | |
| Februar | 102,9 | 103,3 | 105,8 | 113,3 | 99,9 | 98,7 | 102,4 | 102,9 | |
| März | 103,1 | 103,7 | 106,1 | 113,5 | 101,0 | 98,6 | 102,4 | 102,8 | |
| April | 103,6 | 104,3 | 107,0 | 113,4 | 101,2 | 98,6 | 102,9 | 103,5 | |
| Mai | 103,6 | 104,3 | 107,1 | 113,1 | 100,8 | 98,5 | 102,9 | 103,5 | |
| Juni | 103,6 | 104,3 | 107,3 | 113,4 | 100,6 | 98,4 | 103,0 | 103,5 | |
| Juli | 104,2 | 104,3 | 107,6 | 114,2 | 99,5 | 98,3 | 104,1 | 105,2 | |
| August | 104,1 | 104,1 | 107,3 | 114,1 | 99,4 | 98,2 | 104,1 | 105,2 | |
| September | 104,2 | 104,9 | 108,0 | 115,4 | 101,4 | 98,3 | 103,6 | 104,3 | |
| Oktober | 104,5 | 105,5 | 108,7 | 115,7 | 102,3 | 98,2 | 103,5 | 104,0 | |
| November | 105,0 | 106,8 | 110,7 | 117,8 | 102,4 | 98,3 | 103,4 | 103,8 | |
| Dezember | 105,6 | 106,3 | 110,2 | 117,7 | 101,8 | 98,1 | 104,9 | 106,4 | |
| 2008 Januar | 105,3 | 106,9 | 111,6 | 120,8 | 100,5 | 98,1 | 103,8 | 104,3 | |
| Februar | 105,8 | 107,2 | 111,9 | 121,7 | 101,2 | 98,0 | 104,4 | 105,3 | |
| März | 106,3 | 108,0 | 113,0 | 123,1 | 101,9 | 98,0 | 104,7 | 105,7 | |
| April | 106,1 | 108,4 | 113,5 | 124,8 | 101,9 | 98,0 | 103,8 | 104,2 | |
| Mai | 106,7 | 109,1 | 114,9 | 128,0 | 101,4 | 97,9 | 104,4 | 105,0 | |
| Juni | 107,0 | 109,5 | 115,8 | 129,7 | 100,9 | 97,7 | 104,6 | 105,3 | |
| Juli | 107,6 | 109,6 | 116,4 | 131,5 | 99,3 | 97,7 | 105,7 | 107,1 | |
| August | 107,3 | 109,0 | 115,0 | 129,9 | 100,5 | 97,7 | 105,7 | 107,0 | |
| September | 107,2 | 109,5 | 115,2 | 130,9 | 102,5 | 97,7 | 105,0 | 105,9 | |
| Oktober | 107,0 | 109,1 | 114,5 | 131,7 | 103,2 | 97,7 | 104,9 | 105,6 | |
| November | 106,5 | 108,0 | 112,7 | 129,8 | 103,1 | 97,7 | 105,0 | 105,6 | |
| Dezember | 106,8 | 107,1 | 111,3 | 126,2 | 102,7 | 97,6 | 106,6 | 108,3 | |
| 2009 Januar | 106,3 | 107,5 | 112,4 | 129,0 | 101,4 | 97,4 | 105,2 | 106,0 | |
| Februar | 106,9 | 107,9 | 112,7 | 127,9 | 102,6 | 97,7 | 106,0 | 107,1 | |
| März | | | | | | | | | |
| April | | | | | | | | | |
| Mai | | | | | | | | | |
| Juni | | | | | | | | | |
| Juli | | | | | | | | | |
| August | | | | | | | | | |
| September | | | | | | | | | |
| Oktober | | | | | | | | | |
| November | | | | | | | | | |
| Dezember | | | | | | | | | |

1 Verbraucherpreisindex für Deutschland

1.2 Sondergliederungen

| Jahr Monat | Gesamt- index | Waren | | | | | Dienst- leistungen | darunter | |
|--|------------------|--------------------|----------------------|--|--|-----------------------------------|-----------------------|--|--|
| | | zu- sam- men | Verbrauchs- güter | darunter | | | | Dienst- leistungen ohne Netto- kalt- mieten | |
| | | | | Haushalts- energie (Strom, Gas u.a. Brenn- stoffe) | Gebrauchs- güter mit mittlerer Lebens- dauer | langlebige Gebrauchs- güter | | | |
| Gewichtung in ‰ | 1000 | 493,00 | 305,11 | 59,82 | 95,24 | 92,65 | 507,00 | 303,70 | |
| Veränderung gegenüber dem entsprechenden Vorjahresergebnis in Prozent | | | | | | | | | |
| 2006 JD | 1,6 | 2,1 | 4,0 | 10,2 | -0,3 | -1,5 | 1,0 | 1,0 | |
| 2007 JD | 2,3 | 2,4 | 3,5 | 3,9 | 1,1 | -0,1 | 2,2 | 2,9 | |
| 2008 JD | 2,6 | 3,7 | 5,8 | 11,2 | 0,8 | -0,6 | 1,6 | 1,8 | |
| 2009 JD | | | | | | | | | |
| 2006 Januar | 1,8 | 2,7 | 5,4 | 14,6 | -1,3 | -1,7 | 0,9 | 0,6 | |
| Februar | 1,8 | 2,7 | 5,2 | 14,6 | -1,0 | -1,4 | 1,0 | 0,9 | |
| März | 1,3 | 2,2 | 4,1 | 12,8 | -0,7 | -1,5 | 0,6 | 0,3 | |
| April | 2,0 | 2,6 | 4,7 | 13,0 | -0,5 | -1,3 | 1,3 | 1,6 | |
| Mai | 1,8 | 2,9 | 5,2 | 13,8 | -0,3 | -1,2 | 0,7 | 0,5 | |
| Juni | 1,9 | 2,6 | 4,8 | 11,6 | -0,3 | -1,4 | 1,1 | 1,2 | |
| Juli | 1,8 | 2,5 | 4,6 | 10,5 | -0,3 | -1,4 | 1,1 | 1,1 | |
| August | 1,5 | 2,3 | 4,3 | 9,5 | -0,6 | -1,6 | 0,9 | 0,7 | |
| September | 1,0 | 1,0 | 2,1 | 6,9 | -0,2 | -1,7 | 1,1 | 1,1 | |
| Oktober | 1,1 | 1,0 | 2,1 | 5,5 | 0,2 | -1,5 | 1,1 | 1,1 | |
| November | 1,5 | 1,6 | 3,0 | 6,1 | 0,2 | -1,6 | 1,2 | 1,3 | |
| Dezember | 1,4 | 1,6 | 2,8 | 5,5 | 0,8 | -1,6 | 1,2 | 1,3 | |
| 2007 Januar | 1,7 | 1,8 | 2,7 | 4,5 | 0,9 | -0,2 | 1,6 | 2,1 | |
| Februar | 1,8 | 1,7 | 2,6 | 4,4 | 0,9 | -0,6 | 1,7 | 2,2 | |
| März | 2,0 | 1,9 | 2,9 | 4,1 | 0,8 | -0,5 | 1,9 | 2,5 | |
| April | 2,1 | 1,9 | 2,8 | 3,0 | 0,9 | -0,4 | 2,4 | 3,2 | |
| Mai | 2,1 | 1,7 | 2,5 | 2,3 | 0,7 | -0,5 | 2,5 | 3,5 | |
| Juni | 1,9 | 1,8 | 2,5 | 2,3 | 1,2 | -0,3 | 2,1 | 2,7 | |
| Juli | 2,1 | 1,9 | 2,6 | 2,6 | 1,2 | 0,0 | 2,3 | 2,9 | |
| August | 2,2 | 1,9 | 2,5 | 2,2 | 1,4 | 0,1 | 2,4 | 3,1 | |
| September | 2,7 | 2,8 | 3,9 | 4,2 | 1,5 | 0,4 | 2,5 | 3,3 | |
| Oktober | 2,8 | 3,2 | 4,5 | 4,0 | 1,7 | 0,3 | 2,4 | 3,1 | |
| November | 3,2 | 4,4 | 6,3 | 6,3 | 1,7 | 0,4 | 2,4 | 3,1 | |
| Dezember | 3,1 | 3,8 | 5,7 | 6,5 | 1,1 | 0,4 | 2,3 | 3,2 | |
| 2008 Januar | 2,8 | 3,7 | 5,8 | 7,3 | 0,8 | -0,8 | 2,1 | 2,5 | |
| Februar | 2,8 | 3,8 | 5,8 | 7,4 | 1,3 | -0,7 | 2,0 | 2,3 | |
| März | 3,1 | 4,1 | 6,5 | 8,5 | 0,9 | -0,6 | 2,2 | 2,8 | |
| April | 2,4 | 3,9 | 6,1 | 10,1 | 0,7 | -0,6 | 0,9 | 0,7 | |
| Mai | 3,0 | 4,6 | 7,3 | 13,2 | 0,6 | -0,6 | 1,5 | 1,4 | |
| Juni | 3,3 | 5,0 | 7,9 | 14,4 | 0,3 | -0,7 | 1,6 | 1,7 | |
| Juli | 3,3 | 5,1 | 8,2 | 15,1 | -0,2 | -0,6 | 1,5 | 1,8 | |
| August | 3,1 | 4,7 | 7,2 | 13,8 | 1,1 | -0,5 | 1,5 | 1,7 | |
| September | 2,9 | 4,4 | 6,7 | 13,4 | 1,1 | -0,6 | 1,4 | 1,5 | |
| Oktober | 2,4 | 3,4 | 5,3 | 13,8 | 0,9 | -0,5 | 1,4 | 1,5 | |
| November | 1,4 | 1,1 | 1,8 | 10,2 | 0,7 | -0,6 | 1,5 | 1,7 | |
| Dezember | 1,1 | 0,8 | 1,0 | 7,2 | 0,9 | -0,5 | 1,6 | 1,8 | |
| 2009 Januar | 0,9 | 0,6 | 0,7 | 6,8 | 0,9 | -0,7 | 1,3 | 1,6 | |
| Februar | 1,0 | 0,7 | 0,7 | 5,1 | 1,4 | -0,3 | 1,5 | 1,7 | |
| März | | | | | | | | | |
| April | | | | | | | | | |
| Mai | | | | | | | | | |
| Juni | | | | | | | | | |
| Juli | | | | | | | | | |
| August | | | | | | | | | |
| September | | | | | | | | | |
| Oktober | | | | | | | | | |
| November | | | | | | | | | |
| Dezember | | | | | | | | | |

1 Verbraucherpreisindex für Deutschland

1.2 Sondergliederungen

| Jahr Monat | Gesamt- index | Gesamt- index ohne Netto- kaltmiete und Neben- kosten | Wohnungsmiete | | | | Woh- nungs- neben- kosten |
|-----------------|------------------|---|--|--------------------------|---------------------------|---------------------------|------------------------------------|
| | | | Netto- kalt- miete und Wohnungs- neben- kosten | Netto- kalt- miete | davon | | |
| | | | | | Altbau- woh- nungen | Neubau- woh- nungen | |
| Gewichtung in ‰ | 1000 | 763,66 | 236,34 | 203,30 | 31,64 | 171,66 | 33,04 |
| 2005=100 | | | | | | | |
| 2006 JD | 101,6 | 101,7 | 101,1 | 101,1 | 101,3 | 101,0 | 101,3 |
| 2007 JD | 103,9 | 104,4 | 102,3 | 102,2 | 102,7 | 102,2 | 102,8 |
| 2008 JD | 106,6 | 107,6 | 103,5 | 103,5 | 104,2 | 103,4 | 103,7 |
| 2009 JD | | | | | | | |
| 2006 Januar | 100,7 | 100,7 | 100,7 | 100,6 | 100,7 | 100,6 | 101,1 |
| Februar | 101,1 | 101,2 | 100,8 | 100,7 | 100,8 | 100,7 | 101,1 |
| März | 101,1 | 101,2 | 100,9 | 100,8 | 101,0 | 100,8 | 101,2 |
| April | 101,5 | 101,6 | 100,9 | 100,9 | 101,1 | 100,8 | 101,2 |
| Mai | 101,5 | 101,6 | 101,0 | 101,0 | 101,2 | 100,9 | 101,2 |
| Juni | 101,7 | 101,9 | 101,1 | 101,0 | 101,3 | 101,0 | 101,3 |
| Juli | 102,1 | 102,3 | 101,2 | 101,1 | 101,4 | 101,1 | 101,4 |
| August | 101,9 | 102,1 | 101,2 | 101,2 | 101,4 | 101,2 | 101,4 |
| September | 101,5 | 101,6 | 101,3 | 101,3 | 101,5 | 101,2 | 101,4 |
| Oktober | 101,7 | 101,7 | 101,4 | 101,4 | 101,7 | 101,3 | 101,4 |
| November | 101,7 | 101,7 | 101,5 | 101,5 | 101,8 | 101,4 | 101,4 |
| Dezember | 102,4 | 102,7 | 101,5 | 101,6 | 101,9 | 101,5 | 101,4 |
| 2007 Januar | 102,4 | 102,6 | 101,7 | 101,6 | 102,0 | 101,6 | 102,3 |
| Februar | 102,9 | 103,2 | 101,8 | 101,7 | 102,1 | 101,6 | 102,7 |
| März | 103,1 | 103,4 | 101,9 | 101,8 | 102,3 | 101,7 | 102,7 |
| April | 103,6 | 104,1 | 102,1 | 101,9 | 102,4 | 101,9 | 102,8 |
| Mai | 103,6 | 104,0 | 102,2 | 102,0 | 102,5 | 102,0 | 102,8 |
| Juni | 103,6 | 104,0 | 102,3 | 102,2 | 102,6 | 102,1 | 102,9 |
| Juli | 104,2 | 104,7 | 102,4 | 102,3 | 102,8 | 102,2 | 102,9 |
| August | 104,1 | 104,6 | 102,5 | 102,5 | 102,9 | 102,4 | 102,9 |
| September | 104,2 | 104,7 | 102,6 | 102,5 | 103,0 | 102,5 | 102,9 |
| Oktober | 104,5 | 105,0 | 102,7 | 102,6 | 103,1 | 102,6 | 103,0 |
| November | 105,0 | 105,8 | 102,8 | 102,7 | 103,2 | 102,6 | 103,0 |
| Dezember | 105,6 | 106,5 | 102,8 | 102,8 | 103,4 | 102,7 | 103,0 |
| 2008 Januar | 105,3 | 106,0 | 103,0 | 103,0 | 103,5 | 102,9 | 103,4 |
| Februar | 105,8 | 106,6 | 103,1 | 103,1 | 103,7 | 103,0 | 103,6 |
| März | 106,3 | 107,3 | 103,2 | 103,2 | 103,8 | 103,1 | 103,6 |
| April | 106,1 | 106,9 | 103,3 | 103,3 | 103,9 | 103,2 | 103,6 |
| Mai | 106,7 | 107,7 | 103,4 | 103,4 | 104,0 | 103,3 | 103,7 |
| Juni | 107,0 | 108,1 | 103,5 | 103,5 | 104,2 | 103,4 | 103,7 |
| Juli | 107,6 | 108,9 | 103,6 | 103,6 | 104,3 | 103,4 | 103,7 |
| August | 107,3 | 108,4 | 103,7 | 103,7 | 104,4 | 103,5 | 103,7 |
| September | 107,2 | 108,3 | 103,7 | 103,8 | 104,6 | 103,6 | 103,7 |
| Oktober | 107,0 | 108,0 | 103,9 | 103,9 | 104,6 | 103,8 | 103,7 |
| November | 106,5 | 107,2 | 104,0 | 104,0 | 104,7 | 103,9 | 103,7 |
| Dezember | 106,8 | 107,7 | 104,0 | 104,0 | 104,8 | 103,9 | 103,7 |
| 2009 Januar | 106,3 | 107,0 | 104,2 | 104,1 | 104,9 | 104,0 | 104,6 |
| Februar | 106,9 | 107,7 | 104,4 | 104,3 | 105,1 | 104,2 | 104,7 |
| März | | | | | | | |
| April | | | | | | | |
| Mai | | | | | | | |
| Juni | | | | | | | |
| Juli | | | | | | | |
| August | | | | | | | |
| September | | | | | | | |
| Oktober | | | | | | | |
| November | | | | | | | |
| Dezember | | | | | | | |

1 Verbraucherpreisindex für Deutschland

1.2 Sondergliederungen

| Jahr Monat | Gesamt- index | Gesamt- index ohne Netto- kaltmiete und Neben- kosten | Wohnungsmiete | | | | | Woh- nungs- neben- kosten |
|--|------------------|---|--|--------------------------|---------------------------|---------------------------|-------|------------------------------------|
| | | | Netto- kalt- miete und Wohnungs- neben- kosten | Netto- kalt- miete | davon | | | |
| | | | | | Altbau- woh- nungen | Neubau- woh- nungen | | |
| Gewichtung in ‰ | 1000 | 763,66 | 236,34 | 203,30 | 31,64 | 171,66 | 33,04 | |
| Veränderung gegenüber dem entsprechenden Vorjahresergebnis in Prozent | | | | | | | | |
| 2006 JD | 1,6 | 1,7 | 1,1 | 1,1 | 1,3 | 1,0 | 1,3 | |
| 2007 JD | 2,3 | 2,7 | 1,2 | 1,1 | 1,4 | 1,2 | 1,5 | |
| 2008 JD | 2,6 | 3,1 | 1,2 | 1,3 | 1,5 | 1,2 | 0,9 | |
| 2009 JD | | | | | | | | |
| 2006 Januar | 1,8 | 2,0 | 1,1 | 1,1 | 1,3 | 1,1 | 1,2 | |
| Februar | 1,8 | 2,0 | 1,1 | 1,1 | 1,2 | 1,1 | 1,2 | |
| März | 1,3 | 1,4 | 1,1 | 1,1 | 1,3 | 1,1 | 1,2 | |
| April | 2,0 | 2,2 | 1,1 | 1,1 | 1,3 | 1,0 | 1,3 | |
| Mai | 1,8 | 2,0 | 1,1 | 1,1 | 1,3 | 1,0 | 1,2 | |
| Juni | 1,9 | 2,1 | 1,1 | 1,0 | 1,3 | 1,0 | 1,3 | |
| Juli | 1,8 | 2,0 | 1,1 | 1,0 | 1,4 | 1,0 | 1,4 | |
| August | 1,5 | 1,7 | 1,1 | 1,1 | 1,3 | 1,1 | 1,4 | |
| September | 1,0 | 1,0 | 1,1 | 1,1 | 1,3 | 1,0 | 1,3 | |
| Oktober | 1,1 | 1,0 | 1,2 | 1,1 | 1,3 | 1,0 | 1,3 | |
| November | 1,5 | 1,5 | 1,2 | 1,1 | 1,3 | 1,1 | 1,3 | |
| Dezember | 1,4 | 1,5 | 1,1 | 1,2 | 1,4 | 1,1 | 1,2 | |
| 2007 Januar | 1,7 | 1,9 | 1,0 | 1,0 | 1,3 | 1,0 | 1,2 | |
| Februar | 1,8 | 2,0 | 1,0 | 1,0 | 1,3 | 0,9 | 1,6 | |
| März | 2,0 | 2,2 | 1,0 | 1,0 | 1,3 | 0,9 | 1,5 | |
| April | 2,1 | 2,5 | 1,2 | 1,0 | 1,3 | 1,1 | 1,6 | |
| Mai | 2,1 | 2,4 | 1,2 | 1,0 | 1,3 | 1,1 | 1,6 | |
| Juni | 1,9 | 2,1 | 1,2 | 1,2 | 1,3 | 1,1 | 1,6 | |
| Juli | 2,1 | 2,3 | 1,2 | 1,2 | 1,4 | 1,1 | 1,5 | |
| August | 2,2 | 2,4 | 1,3 | 1,3 | 1,5 | 1,2 | 1,5 | |
| September | 2,7 | 3,1 | 1,3 | 1,2 | 1,5 | 1,3 | 1,5 | |
| Oktober | 2,8 | 3,2 | 1,3 | 1,2 | 1,4 | 1,3 | 1,6 | |
| November | 3,2 | 4,0 | 1,3 | 1,2 | 1,4 | 1,2 | 1,6 | |
| Dezember | 3,1 | 3,7 | 1,3 | 1,2 | 1,5 | 1,2 | 1,6 | |
| 2008 Januar | 2,8 | 3,3 | 1,3 | 1,4 | 1,5 | 1,3 | 1,1 | |
| Februar | 2,8 | 3,3 | 1,3 | 1,4 | 1,6 | 1,4 | 0,9 | |
| März | 3,1 | 3,8 | 1,3 | 1,4 | 1,5 | 1,4 | 0,9 | |
| April | 2,4 | 2,7 | 1,2 | 1,4 | 1,5 | 1,3 | 0,8 | |
| Mai | 3,0 | 3,6 | 1,2 | 1,4 | 1,5 | 1,3 | 0,9 | |
| Juni | 3,3 | 3,9 | 1,2 | 1,3 | 1,6 | 1,3 | 0,8 | |
| Juli | 3,3 | 4,0 | 1,2 | 1,3 | 1,5 | 1,2 | 0,8 | |
| August | 3,1 | 3,6 | 1,2 | 1,2 | 1,5 | 1,1 | 0,8 | |
| September | 2,9 | 3,4 | 1,1 | 1,3 | 1,6 | 1,1 | 0,8 | |
| Oktober | 2,4 | 2,9 | 1,2 | 1,3 | 1,5 | 1,2 | 0,7 | |
| November | 1,4 | 1,3 | 1,2 | 1,3 | 1,5 | 1,3 | 0,7 | |
| Dezember | 1,1 | 1,1 | 1,2 | 1,2 | 1,4 | 1,2 | 0,7 | |
| 2009 Januar | 0,9 | 0,9 | 1,2 | 1,1 | 1,4 | 1,1 | 1,2 | |
| Februar | 1,0 | 1,0 | 1,3 | 1,2 | 1,4 | 1,2 | 1,1 | |
| März | | | | | | | | |
| April | | | | | | | | |
| Mai | | | | | | | | |
| Juni | | | | | | | | |
| Juli | | | | | | | | |
| August | | | | | | | | |
| September | | | | | | | | |
| Oktober | | | | | | | | |
| November | | | | | | | | |
| Dezember | | | | | | | | |

1 Verbraucherpreisindex für Deutschland

1.2 Sondergliederungen

| Jahr Monat | Gesamt- index | Kraftfahrer-Preisindex | | | | | | |
|-----------------|------------------|---|-------------------------|----------|---------------------|-----------------|--|---|
| | | Kraft- fahrer- Preisindex ins- gesamt | Kraftwagen insgesamt | davon | | Motor- räder | Ersatz- teile, Zu- behör, Pflege- mittel | Repara- turen, Inspek- tion, Wagen- wäsche |
| | | | | Neuwagen | Gebraucht- wagen | | | |
| Gewichtung in ‰ | 1000 | 122,39 | 36,28 | 32,05 | 4,23 | 1,23 | 7,06 | 22,42 |
| 2005=100 | | | | | | | | |
| 2006 JD | 101,6 | 102,9 | 101,7 | 101,6 | 101,8 | 103,2 | 101,9 | 101,9 |
| 2007 JD | 103,9 | 107,0 | 105,6 | 105,8 | 103,8 | 105,4 | 105,4 | 106,0 |
| 2008 JD | 106,6 | 110,3 | 106,4 | 106,4 | 106,5 | 105,7 | 107,6 | 108,7 |
| 2009 JD | | | | | | | | |
| 2006 Januar | 100,7 | 101,8 | 101,0 | 100,9 | 101,4 | 103,1 | 101,3 | 100,8 |
| Februar | 101,1 | 101,8 | 101,2 | 101,1 | 101,7 | 103,1 | 101,4 | 101,2 |
| März | 101,1 | 101,8 | 101,3 | 101,2 | 101,6 | 103,1 | 101,5 | 101,0 |
| April | 101,5 | 103,6 | 101,3 | 101,3 | 101,5 | 103,2 | 101,4 | 101,4 |
| Mai | 101,5 | 103,8 | 101,6 | 101,5 | 101,6 | 103,2 | 101,4 | 101,5 |
| Juni | 101,7 | 104,5 | 101,7 | 101,7 | 101,7 | 103,2 | 101,8 | 102,4 |
| Juli | 102,1 | 105,0 | 101,7 | 101,7 | 101,2 | 103,2 | 102,0 | 102,0 |
| August | 101,9 | 104,5 | 101,7 | 101,8 | 101,5 | 103,2 | 102,0 | 102,1 |
| September | 101,5 | 102,2 | 101,9 | 101,9 | 101,8 | 103,2 | 102,3 | 102,2 |
| Oktober | 101,7 | 101,6 | 102,0 | 102,0 | 102,0 | 103,2 | 102,4 | 102,4 |
| November | 101,7 | 101,9 | 102,2 | 102,1 | 102,4 | 103,2 | 102,7 | 102,6 |
| Dezember | 102,4 | 102,0 | 102,3 | 102,1 | 103,2 | 103,2 | 102,7 | 102,6 |
| 2007 Januar | 102,4 | 104,0 | 105,1 | 105,3 | 103,3 | 105,3 | 104,5 | 104,9 |
| Februar | 102,9 | 104,4 | 105,1 | 105,3 | 103,9 | 105,3 | 104,8 | 105,2 |
| März | 103,1 | 105,8 | 105,4 | 105,6 | 104,0 | 105,3 | 105,1 | 106,0 |
| April | 103,6 | 106,8 | 105,5 | 105,6 | 104,2 | 105,3 | 105,1 | 106,0 |
| Mai | 103,6 | 107,3 | 105,5 | 105,7 | 103,9 | 105,3 | 105,3 | 106,1 |
| Juni | 103,6 | 107,4 | 105,6 | 105,9 | 103,5 | 105,3 | 105,2 | 105,7 |
| Juli | 104,2 | 107,8 | 105,6 | 105,9 | 103,0 | 105,3 | 105,5 | 105,7 |
| August | 104,1 | 107,0 | 105,8 | 106,2 | 103,2 | 105,3 | 105,4 | 105,9 |
| September | 104,2 | 107,5 | 105,8 | 106,1 | 103,5 | 105,3 | 105,5 | 106,1 |
| Oktober | 104,5 | 107,3 | 105,8 | 106,1 | 103,8 | 105,3 | 106,0 | 106,5 |
| November | 105,0 | 109,9 | 105,9 | 106,1 | 104,1 | 105,6 | 106,4 | 106,7 |
| Dezember | 105,6 | 108,2 | 106,0 | 106,2 | 104,6 | 105,6 | 106,4 | 106,8 |
| 2008 Januar | 105,3 | 109,0 | 106,2 | 106,3 | 105,2 | 105,3 | 106,8 | 107,4 |
| Februar | 105,8 | 108,9 | 106,1 | 106,2 | 105,6 | 105,7 | 107,1 | 107,5 |
| März | 106,3 | 110,4 | 106,2 | 106,2 | 106,0 | 105,7 | 107,3 | 107,8 |
| April | 106,1 | 110,5 | 106,2 | 106,2 | 106,4 | 105,7 | 107,2 | 108,1 |
| Mai | 106,7 | 112,4 | 106,3 | 106,2 | 106,9 | 105,7 | 107,2 | 108,4 |
| Juni | 107,0 | 113,5 | 106,3 | 106,2 | 107,1 | 105,7 | 107,4 | 108,6 |
| Juli | 107,6 | 114,1 | 106,5 | 106,5 | 106,9 | 105,7 | 107,7 | 108,8 |
| August | 107,3 | 111,8 | 106,5 | 106,4 | 107,0 | 105,4 | 107,6 | 108,9 |
| September | 107,2 | 112,1 | 106,6 | 106,5 | 107,2 | 105,4 | 108,0 | 109,3 |
| Oktober | 107,0 | 109,5 | 106,6 | 106,5 | 107,4 | 105,6 | 108,2 | 109,6 |
| November | 106,5 | 106,6 | 106,6 | 106,6 | 106,5 | 106,3 | 108,0 | 110,1 |
| Dezember | 106,8 | 104,4 | 106,5 | 106,6 | 105,3 | 106,7 | 108,1 | 110,2 |
| 2009 Januar | 106,3 | 105,1 | 106,4 | 106,7 | 104,2 | 107,1 | 108,3 | 110,7 |
| Februar | 106,9 | 105,8 | 106,4 | 106,7 | 104,3 | 107,1 | 109,2 | 111,8 |
| März | | | | | | | | |
| April | | | | | | | | |
| Mai | | | | | | | | |
| Juni | | | | | | | | |
| Juli | | | | | | | | |
| August | | | | | | | | |
| September | | | | | | | | |
| Oktober | | | | | | | | |
| November | | | | | | | | |
| Dezember | | | | | | | | |

1 Verbraucherpreisindex für Deutschland

1.2 Sondergliederungen

| Jahr Monat | Gesamt- index | Kraftfahrer-Preisindex | | | | | | |
|--|------------------|---|-------------------------|----------|---------------------|-----------------|--|---|
| | | Kraft- fahrer- Preisindex ins- gesamt | Kraftwagen insgesamt | davon | | Motor- räder | Ersatz- teile, Zu- behör, Pflege- mittel | Repara- turen, Inspek- tion, Wagen- wäsche |
| | | | | Neuwagen | Gebraucht- wagen | | | |
| Gewichtung in ‰ | 1000 | 122,39 | 36,28 | 32,05 | 4,23 | 1,23 | 7,06 | 22,42 |
| Veränderung gegenüber dem entsprechenden Vorjahresergebnis in Prozent | | | | | | | | |
| 2006 JD | 1,6 | 2,9 | 1,7 | 1,6 | 1,8 | 3,2 | 1,9 | 1,9 |
| 2007 JD | 2,3 | 4,0 | 3,8 | 4,1 | 2,0 | 2,1 | 3,4 | 4,0 |
| 2008 JD | 2,6 | 3,1 | 0,8 | 0,6 | 2,6 | 0,3 | 2,1 | 2,5 |
| 2009 JD | | | | | | | | |
| 2006 Januar | 1,8 | 5,3 | 1,8 | 1,7 | 2,6 | 3,1 | 1,7 | 1,3 |
| Februar | 1,8 | 4,8 | 1,8 | 1,5 | 3,1 | 3,1 | 1,8 | 1,6 |
| März | 1,3 | 3,7 | 1,7 | 1,5 | 2,5 | 3,1 | 2,0 | 1,3 |
| April | 2,0 | 4,3 | 1,6 | 1,6 | 2,0 | 3,2 | 1,8 | 1,6 |
| Mai | 1,8 | 4,5 | 1,8 | 1,7 | 1,7 | 3,2 | 1,6 | 1,8 |
| Juni | 1,9 | 4,6 | 1,8 | 1,9 | 1,6 | 3,2 | 2,0 | 2,6 |
| Juli | 1,8 | 4,0 | 1,8 | 1,8 | 1,4 | 3,2 | 2,0 | 2,1 |
| August | 1,5 | 2,9 | 1,7 | 1,8 | 1,4 | 3,2 | 2,0 | 2,0 |
| September | 1,0 | -0,6 | 1,7 | 1,7 | 1,4 | 3,2 | 2,2 | 1,9 |
| Oktober | 1,1 | -1,0 | 1,5 | 1,6 | 1,0 | 3,2 | 1,9 | 1,9 |
| November | 1,5 | 1,1 | 1,4 | 1,3 | 1,4 | 3,2 | 2,1 | 2,0 |
| Dezember | 1,4 | 1,3 | 1,4 | 1,2 | 2,0 | 3,2 | 1,8 | 1,9 |
| 2007 Januar | 1,7 | 2,2 | 4,1 | 4,4 | 1,9 | 2,1 | 3,2 | 4,1 |
| Februar | 1,8 | 2,6 | 3,9 | 4,2 | 2,2 | 2,1 | 3,4 | 4,0 |
| März | 2,0 | 3,9 | 4,0 | 4,3 | 2,4 | 2,1 | 3,5 | 5,0 |
| April | 2,1 | 3,1 | 4,1 | 4,2 | 2,7 | 2,0 | 3,6 | 4,5 |
| Mai | 2,1 | 3,4 | 3,8 | 4,1 | 2,3 | 2,0 | 3,8 | 4,5 |
| Juni | 1,9 | 2,8 | 3,8 | 4,1 | 1,8 | 2,0 | 3,3 | 3,2 |
| Juli | 2,1 | 2,7 | 3,8 | 4,1 | 1,8 | 2,0 | 3,4 | 3,6 |
| August | 2,2 | 2,4 | 4,0 | 4,3 | 1,7 | 2,0 | 3,3 | 3,7 |
| September | 2,7 | 5,2 | 3,8 | 4,1 | 1,7 | 2,0 | 3,1 | 3,8 |
| Oktober | 2,8 | 5,6 | 3,7 | 4,0 | 1,8 | 2,0 | 3,5 | 4,0 |
| November | 3,2 | 7,9 | 3,6 | 3,9 | 1,7 | 2,3 | 3,6 | 4,0 |
| Dezember | 3,1 | 6,1 | 3,6 | 4,0 | 1,4 | 2,3 | 3,6 | 4,1 |
| 2008 Januar | 2,8 | 4,8 | 1,0 | 0,9 | 1,8 | 0,0 | 2,2 | 2,4 |
| Februar | 2,8 | 4,3 | 1,0 | 0,9 | 1,6 | 0,4 | 2,2 | 2,2 |
| März | 3,1 | 4,3 | 0,8 | 0,6 | 1,9 | 0,4 | 2,1 | 1,7 |
| April | 2,4 | 3,5 | 0,7 | 0,6 | 2,1 | 0,4 | 2,0 | 2,0 |
| Mai | 3,0 | 4,8 | 0,8 | 0,5 | 2,9 | 0,4 | 1,8 | 2,2 |
| Juni | 3,3 | 5,7 | 0,7 | 0,3 | 3,5 | 0,4 | 2,1 | 2,7 |
| Juli | 3,3 | 5,8 | 0,9 | 0,6 | 3,8 | 0,4 | 2,1 | 2,9 |
| August | 3,1 | 4,5 | 0,7 | 0,2 | 3,7 | 0,1 | 2,1 | 2,8 |
| September | 2,9 | 4,3 | 0,8 | 0,4 | 3,6 | 0,1 | 2,4 | 3,0 |
| Oktober | 2,4 | 2,1 | 0,8 | 0,4 | 3,5 | 0,3 | 2,1 | 2,9 |
| November | 1,4 | -3,0 | 0,7 | 0,5 | 2,3 | 0,7 | 1,5 | 3,2 |
| Dezember | 1,1 | -3,5 | 0,5 | 0,4 | 0,7 | 1,0 | 1,6 | 3,2 |
| 2009 Januar | 0,9 | -3,6 | 0,2 | 0,4 | -1,0 | 1,7 | 1,4 | 3,1 |
| Februar | 1,0 | -2,8 | 0,3 | 0,5 | -1,2 | 1,3 | 2,0 | 4,0 |
| März | | | | | | | | |
| April | | | | | | | | |
| Mai | | | | | | | | |
| Juni | | | | | | | | |
| Juli | | | | | | | | |
| August | | | | | | | | |
| September | | | | | | | | |
| Oktober | | | | | | | | |
| November | | | | | | | | |
| Dezember | | | | | | | | |

1 Verbraucherpreisindex für Deutschland

1.2 Sondergliederungen

| Jahr Monat | noch: Kraftfahrer-Preisindex | | | | | | | |
|-----------------|------------------------------|-------------------|------------------|--------|-------------------|--|--|------------------------------------|
| | Kraft- stoffe | davon | | | Garagen- miete | Fahr- schule, Führer- schein- gebühr | Kraft- fahr- zeug- ver- siche- rung | Kraft- fahr- zeug- steuer |
| | | Normal- benzin | Super- benzin | Diesel | | | | |
| Gewichtung in ‰ | 35,37 | 7,93 | 19,29 | 8,15 | 2,50 | 1,50 | 9,53 | 6,50 |
| 2005=100 | | | | | | | | |
| 2006 JD | 105,5 | 105,7 | 105,6 | 105,0 | 100,5 | 101,4 | 102,8 | 101,1 |
| 2007 JD | 109,8 | 110,3 | 109,7 | 109,6 | 101,5 | 105,0 | 108,5 | 104,7 |
| 2008 JD | 117,3 | 116,3 | 114,4 | 125,0 | 102,1 | 108,1 | 111,5 | 104,6 |
| 2009 JD | | | | | | | | |
| 2006 Januar | 103,6 | 103,8 | 103,7 | 103,2 | 100,3 | 100,7 | 102,0 | 101,1 |
| Februar | 103,0 | 103,1 | 103,0 | 102,8 | 100,4 | 100,9 | 102,0 | 101,1 |
| März | 103,1 | 102,7 | 102,7 | 104,5 | 100,4 | 100,9 | 102,0 | 101,1 |
| April | 109,1 | 109,7 | 109,5 | 107,5 | 100,4 | 101,0 | 102,1 | 101,1 |
| Mai | 109,4 | 110,4 | 110,2 | 106,5 | 100,5 | 101,2 | 102,3 | 101,1 |
| Juni | 110,9 | 112,0 | 111,7 | 107,8 | 100,5 | 101,4 | 102,3 | 101,1 |
| Juli | 112,8 | 114,0 | 113,8 | 109,3 | 100,5 | 101,4 | 102,3 | 101,1 |
| August | 110,8 | 111,7 | 111,5 | 108,4 | 100,5 | 101,6 | 102,3 | 101,1 |
| September | 102,7 | 102,3 | 102,3 | 104,2 | 100,5 | 101,8 | 102,2 | 101,1 |
| Oktober | 100,5 | 99,8 | 99,9 | 102,7 | 100,6 | 101,8 | 102,3 | 101,1 |
| November | 100,0 | 99,4 | 99,5 | 101,9 | 100,6 | 101,9 | 105,9 | 101,1 |
| Dezember | 100,2 | 99,8 | 99,9 | 101,4 | 100,6 | 102,1 | 105,9 | 101,1 |
| 2007 Januar | 101,1 | 100,9 | 101,0 | 101,4 | 101,2 | 104,0 | 108,9 | 104,7 |
| Februar | 102,0 | 102,0 | 102,0 | 102,2 | 101,2 | 104,3 | 109,2 | 104,7 |
| März | 105,9 | 106,2 | 106,1 | 104,9 | 101,4 | 104,7 | 109,2 | 104,7 |
| April | 109,4 | 110,1 | 109,9 | 107,5 | 101,5 | 104,9 | 109,0 | 104,7 |
| Mai | 111,4 | 112,9 | 112,6 | 107,0 | 101,5 | 105,0 | 107,6 | 104,7 |
| Juni | 111,7 | 113,1 | 112,8 | 107,6 | 101,5 | 105,1 | 107,6 | 104,7 |
| Juli | 113,1 | 114,2 | 113,9 | 110,1 | 101,5 | 105,3 | 107,8 | 104,7 |
| August | 109,8 | 111,0 | 110,1 | 108,2 | 101,6 | 105,3 | 107,8 | 104,7 |
| September | 111,5 | 112,4 | 111,4 | 111,0 | 101,6 | 105,3 | 107,7 | 104,7 |
| Oktober | 110,5 | 110,9 | 110,0 | 111,3 | 101,6 | 105,4 | 108,2 | 104,7 |
| November | 118,8 | 118,0 | 116,9 | 123,8 | 101,6 | 105,5 | 109,6 | 104,7 |
| Dezember | 112,5 | 111,3 | 109,9 | 119,9 | 101,7 | 105,7 | 109,6 | 104,7 |
| 2008 Januar | 114,3 | 114,3 | 112,5 | 118,4 | 101,8 | 106,2 | 110,8 | 104,7 |
| Februar | 114,0 | 113,9 | 112,1 | 118,4 | 101,8 | 107,2 | 111,1 | 104,7 |
| März | 118,9 | 118,2 | 116,3 | 125,4 | 102,1 | 107,3 | 111,1 | 104,7 |
| April | 119,0 | 118,2 | 116,3 | 126,0 | 102,1 | 107,6 | 110,6 | 104,7 |
| Mai | 125,1 | 123,5 | 121,5 | 135,3 | 102,1 | 107,7 | 111,8 | 104,7 |
| Juni | 128,5 | 126,6 | 124,6 | 139,9 | 102,1 | 107,9 | 111,8 | 104,7 |
| Juli | 130,3 | 128,5 | 126,4 | 141,0 | 102,1 | 108,1 | 111,8 | 104,7 |
| August | 122,3 | 121,3 | 119,4 | 130,2 | 102,2 | 108,4 | 111,8 | 104,7 |
| September | 122,8 | 122,4 | 120,5 | 128,6 | 102,2 | 108,9 | 111,6 | 104,7 |
| Oktober | 113,5 | 112,4 | 110,7 | 121,0 | 102,2 | 109,4 | 111,7 | 104,7 |
| November | 103,2 | 101,3 | 99,8 | 113,3 | 102,3 | 109,4 | 112,2 | 104,7 |
| Dezember | 95,7 | 94,5 | 93,2 | 102,6 | 102,3 | 109,5 | 112,2 | 103,5 |
| 2009 Januar | 97,8 | 97,4 | 96,0 | 102,5 | 102,3 | 109,6 | 112,0 | 103,5 |
| Februar | 99,6 | 100,5 | 99,0 | 100,3 | 102,4 | 109,7 | 112,0 | 103,5 |
| März | | | | | | | | |
| April | | | | | | | | |
| Mai | | | | | | | | |
| Juni | | | | | | | | |
| Juli | | | | | | | | |
| August | | | | | | | | |
| September | | | | | | | | |
| Oktober | | | | | | | | |
| November | | | | | | | | |
| Dezember | | | | | | | | |

1 Verbraucherpreisindex für Deutschland

1.2 Sondergliederungen

| Jahr Monat | noch: Kraftfahrer-Preisindex | | | | | | | |
|--|------------------------------|-------------------|------------------|--------|-------------------|--|--|------------------------------------|
| | Kraft- stoffe | davon | | | Garagen- miete | Fahr- schule, Führer- schein- gebühr | Kraft- fahr- zeug- ver- siche- rung | Kraft- fahr- zeug- steuer |
| | | Normal- benzin | Super- benzin | Diesel | | | | |
| Gewichtung in ‰ | 35,37 | 7,93 | 19,29 | 8,15 | 2,50 | 1,50 | 9,53 | 6,50 |
| Veränderung gegenüber dem entsprechenden Vorjahresergebnis in Prozent | | | | | | | | |
| 2006 JD | 5,5 | 5,7 | 5,6 | 5,0 | 0,5 | 1,4 | 2,8 | 1,1 |
| 2007 JD | 4,1 | 4,4 | 3,9 | 4,4 | 1,0 | 3,6 | 5,5 | 3,6 |
| 2008 JD | 6,8 | 5,4 | 4,3 | 14,1 | 0,6 | 3,0 | 2,8 | -0,1 |
| 2009 JD | | | | | | | | |
| 2006 Januar | 15,4 | 15,8 | 15,5 | 14,3 | 0,5 | 1,1 | 1,3 | 1,1 |
| Februar | 13,6 | 13,3 | 12,9 | 15,4 | 0,6 | 1,5 | 1,3 | 1,1 |
| März | 9,3 | 9,4 | 9,3 | 9,9 | 0,5 | 1,4 | 1,3 | 1,1 |
| April | 11,6 | 12,3 | 12,1 | 9,6 | 0,5 | 1,3 | 0,8 | 1,1 |
| Mai | 12,2 | 13,3 | 13,1 | 8,9 | 0,5 | 1,3 | 0,4 | 1,1 |
| Juni | 11,5 | 12,7 | 12,4 | 7,7 | 0,5 | 1,3 | 0,4 | 1,1 |
| Juli | 9,0 | 10,3 | 10,3 | 4,9 | 0,5 | 1,3 | 1,5 | 1,1 |
| August | 5,4 | 6,1 | 6,0 | 3,5 | 0,4 | 1,5 | 0,9 | 1,1 |
| September | -6,6 | -8,2 | -8,0 | -1,4 | 0,4 | 1,6 | 5,6 | 1,1 |
| Oktober | -7,5 | -8,4 | -8,2 | -4,8 | 0,5 | 1,4 | 4,5 | 1,1 |
| November | -1,8 | -1,7 | -1,7 | -2,0 | 0,4 | 1,4 | 8,2 | 1,1 |
| Dezember | -1,2 | -1,2 | -1,1 | -1,5 | 0,4 | 1,6 | 8,2 | 1,1 |
| 2007 Januar | -2,4 | -2,8 | -2,6 | -1,7 | 0,9 | 3,3 | 6,8 | 3,6 |
| Februar | -1,0 | -1,1 | -1,0 | -0,6 | 0,8 | 3,4 | 7,1 | 3,6 |
| März | 2,7 | 3,4 | 3,3 | 0,4 | 1,0 | 3,8 | 7,1 | 3,6 |
| April | 0,3 | 0,4 | 0,4 | 0,0 | 1,1 | 3,9 | 6,8 | 3,6 |
| Mai | 1,8 | 2,3 | 2,2 | 0,5 | 1,0 | 3,8 | 5,2 | 3,6 |
| Juni | 0,7 | 1,0 | 1,0 | -0,2 | 1,0 | 3,6 | 5,2 | 3,6 |
| Juli | 0,3 | 0,2 | 0,1 | 0,7 | 1,0 | 3,8 | 5,4 | 3,6 |
| August | -0,9 | -0,6 | -1,3 | -0,2 | 1,1 | 3,6 | 5,4 | 3,6 |
| September | 8,6 | 9,9 | 8,9 | 6,5 | 1,1 | 3,4 | 5,4 | 3,6 |
| Oktober | 10,0 | 11,1 | 10,1 | 8,4 | 1,0 | 3,5 | 5,8 | 3,6 |
| November | 18,8 | 18,7 | 17,5 | 21,5 | 1,0 | 3,5 | 3,5 | 3,6 |
| Dezember | 12,3 | 11,5 | 10,0 | 18,2 | 1,1 | 3,5 | 3,5 | 3,6 |
| 2008 Januar | 13,1 | 13,3 | 11,4 | 16,8 | 0,6 | 2,1 | 1,7 | 0,0 |
| Februar | 11,8 | 11,7 | 9,9 | 15,9 | 0,6 | 2,8 | 1,7 | 0,0 |
| März | 12,3 | 11,3 | 9,6 | 19,5 | 0,7 | 2,5 | 1,7 | 0,0 |
| April | 8,8 | 7,4 | 5,8 | 17,2 | 0,6 | 2,6 | 1,5 | 0,0 |
| Mai | 12,3 | 9,4 | 7,9 | 26,4 | 0,6 | 2,6 | 3,9 | 0,0 |
| Juni | 15,0 | 11,9 | 10,5 | 30,0 | 0,6 | 2,7 | 3,9 | 0,0 |
| Juli | 15,2 | 12,5 | 11,0 | 28,1 | 0,6 | 2,7 | 3,7 | 0,0 |
| August | 11,4 | 9,3 | 8,4 | 20,3 | 0,6 | 2,9 | 3,7 | 0,0 |
| September | 10,1 | 8,9 | 8,2 | 15,9 | 0,6 | 3,4 | 3,6 | 0,0 |
| Oktober | 2,7 | 1,4 | 0,6 | 8,7 | 0,6 | 3,8 | 3,2 | 0,0 |
| November | -13,1 | -14,2 | -14,6 | -8,5 | 0,7 | 3,7 | 2,4 | 0,0 |
| Dezember | -14,9 | -15,1 | -15,2 | -14,4 | 0,6 | 3,6 | 2,4 | -1,1 |
| 2009 Januar | -14,4 | -14,8 | -14,7 | -13,4 | 0,5 | 3,2 | 1,1 | -1,1 |
| Februar | -12,6 | -11,8 | -11,7 | -15,3 | 0,6 | 2,3 | 0,8 | -1,1 |
| März | | | | | | | | |
| April | | | | | | | | |
| Mai | | | | | | | | |
| Juni | | | | | | | | |
| Juli | | | | | | | | |
| August | | | | | | | | |
| September | | | | | | | | |
| Oktober | | | | | | | | |
| November | | | | | | | | |
| Dezember | | | | | | | | |

1 Verbraucherpreisindex für Deutschland

1.2 Sondergliederungen

| Jahr Monat | Gesundheitspflege | davon | | | | | |
|-----------------|-------------------|---|---------------------------------|-----------------------------|---------------------------------------|---------------------------------|-----------------------------|
| | | Medizinische Erzeugnisse, Geräte und Ausrüstungen | nachrichtlich | | Ambulante Gesundheitsdienstleistungen | nachrichtlich | |
| | | | Gesetzliche Krankenversicherung | Private Krankenversicherung | | Gesetzliche Krankenversicherung | Private Krankenversicherung |
| Gewichtung in ‰ | 40,27 | 17,55 | 14,74 | 6,44 | 16,10 | 6,68 | 9,42 |
| 2005=100 | | | | | | | |
| 2006 JD | 100,5 | 100,8 | 101,0 | 99,7 | 100,5 | 100,7 | 100,3 |
| 2007 JD | 101,3 | 103,2 | 103,6 | 101,0 | 101,2 | 102,3 | 100,4 |
| 2008 JD | 103,0 | 105,4 | 106,3 | 101,0 | 101,7 | 103,5 | 100,4 |
| 2009 JD | | | | | | | |
| 2006 Januar | 100,4 | 100,6 | 100,6 | 100,0 | 100,3 | 100,5 | 100,2 |
| Februar | 100,4 | 100,7 | 100,7 | 100,0 | 100,4 | 100,6 | 100,2 |
| März | 100,5 | 100,9 | 101,0 | 100,0 | 100,4 | 100,6 | 100,2 |
| April | 100,4 | 101,0 | 101,2 | 99,8 | 100,3 | 100,3 | 100,2 |
| Mai | 100,5 | 101,0 | 101,2 | 99,7 | 100,4 | 100,5 | 100,2 |
| Juni | 100,5 | 100,8 | 101,1 | 99,6 | 100,4 | 100,6 | 100,2 |
| Juli | 100,4 | 100,7 | 101,1 | 99,3 | 100,5 | 100,7 | 100,3 |
| August | 100,3 | 100,5 | 101,0 | 99,4 | 100,5 | 100,7 | 100,3 |
| September | 100,4 | 100,6 | 101,0 | 99,4 | 100,6 | 100,9 | 100,3 |
| Oktober | 100,5 | 100,8 | 101,2 | 99,5 | 100,6 | 100,9 | 100,3 |
| November | 100,6 | 100,9 | 101,3 | 99,6 | 100,6 | 100,9 | 100,3 |
| Dezember | 100,5 | 100,7 | 101,1 | 99,5 | 100,6 | 100,9 | 100,3 |
| 2007 Januar | 100,9 | 102,1 | 102,4 | 100,7 | 100,6 | 101,1 | 100,3 |
| Februar | 100,9 | 102,4 | 102,7 | 100,8 | 100,7 | 101,2 | 100,3 |
| März | 101,1 | 102,5 | 102,8 | 100,8 | 101,2 | 102,3 | 100,3 |
| April | 101,2 | 102,6 | 103,0 | 100,9 | 101,2 | 102,4 | 100,3 |
| Mai | 101,2 | 102,7 | 103,0 | 100,9 | 101,2 | 102,4 | 100,3 |
| Juni | 101,3 | 102,9 | 103,3 | 101,0 | 101,2 | 102,4 | 100,3 |
| Juli | 101,5 | 103,5 | 104,0 | 101,0 | 101,3 | 102,5 | 100,4 |
| August | 101,5 | 103,5 | 103,9 | 100,9 | 101,3 | 102,5 | 100,4 |
| September | 101,4 | 103,4 | 103,8 | 101,0 | 101,3 | 102,5 | 100,4 |
| Oktober | 101,6 | 104,1 | 104,6 | 101,2 | 101,3 | 102,6 | 100,4 |
| November | 101,7 | 104,2 | 104,7 | 101,2 | 101,3 | 102,6 | 100,4 |
| Dezember | 101,6 | 103,9 | 104,4 | 101,2 | 101,3 | 102,7 | 100,4 |
| 2008 Januar | 102,5 | 104,5 | 105,1 | 101,2 | 101,7 | 103,4 | 100,5 |
| Februar | 102,4 | 104,1 | 104,8 | 100,8 | 101,7 | 103,4 | 100,5 |
| März | 102,3 | 103,8 | 104,5 | 100,8 | 101,7 | 103,4 | 100,4 |
| April | 102,7 | 104,7 | 105,5 | 101,0 | 101,7 | 103,4 | 100,4 |
| Mai | 102,8 | 104,9 | 105,7 | 101,1 | 101,7 | 103,4 | 100,4 |
| Juni | 103,2 | 105,8 | 106,8 | 101,0 | 101,7 | 103,4 | 100,4 |
| Juli | 103,4 | 106,0 | 107,0 | 101,1 | 101,8 | 103,6 | 100,4 |
| August | 103,4 | 106,1 | 107,1 | 101,1 | 101,8 | 103,6 | 100,4 |
| September | 103,4 | 106,2 | 107,1 | 101,1 | 101,7 | 103,6 | 100,4 |
| Oktober | 103,3 | 106,0 | 106,9 | 101,1 | 101,8 | 103,7 | 100,5 |
| November | 103,4 | 106,2 | 107,2 | 101,0 | 101,8 | 103,7 | 100,5 |
| Dezember | 103,5 | 106,3 | 107,3 | 101,1 | 101,8 | 103,7 | 100,5 |
| 2009 Januar | 103,4 | 106,4 | 107,4 | 100,7 | 101,8 | 103,6 | 100,5 |
| Februar | 103,5 | 106,5 | 107,6 | 101,1 | 101,8 | 103,6 | 100,5 |
| März | | | | | | | |
| April | | | | | | | |
| Mai | | | | | | | |
| Juni | | | | | | | |
| Juli | | | | | | | |
| August | | | | | | | |
| September | | | | | | | |
| Oktober | | | | | | | |
| November | | | | | | | |
| Dezember | | | | | | | |

1 Verbraucherpreisindex für Deutschland

1.2 Sondergliederungen

| Jahr Monat | Gesundheitspflege | davon | | | | | |
|--|-------------------|---|---------------------------------|-----------------------------|---------------------------------------|---------------------------------|-----------------------------|
| | | Medizinische Erzeugnisse, Geräte und Ausrüstungen | nachrichtlich | | Ambulante Gesundheitsdienstleistungen | nachrichtlich | |
| | | | Gesetzliche Krankenversicherung | Private Krankenversicherung | | Gesetzliche Krankenversicherung | Private Krankenversicherung |
| Gewichtung in ‰ | 40,27 | 17,55 | 14,74 | 6,44 | 16,10 | 6,68 | 9,42 |
| Veränderung gegenüber dem entsprechenden Vorjahresergebnis in Prozent | | | | | | | |
| 2006 JD | 0,5 | 0,8 | 1,0 | -0,3 | 0,5 | 0,7 | 0,3 |
| 2007 JD | 0,8 | 2,4 | 2,6 | 1,3 | 0,7 | 1,6 | 0,1 |
| 2008 JD | 1,7 | 2,1 | 2,6 | 0,0 | 0,5 | 1,2 | 0,0 |
| 2009 JD | | | | | | | |
| 2006 Januar | 0,5 | 0,8 | 0,8 | -0,1 | 0,3 | 0,3 | 0,2 |
| Februar | 0,5 | 0,9 | 0,9 | -0,1 | 0,5 | 0,8 | 0,2 |
| März | 0,6 | 1,0 | 1,2 | -0,1 | 0,4 | 0,7 | 0,2 |
| April | 0,5 | 1,0 | 1,2 | -0,3 | 0,3 | 0,4 | 0,2 |
| Mai | 0,6 | 1,1 | 1,3 | -0,3 | 0,4 | 0,6 | 0,2 |
| Juni | 0,6 | 0,9 | 1,2 | -0,3 | 0,4 | 0,7 | 0,2 |
| Juli | 0,4 | 0,7 | 1,1 | -0,7 | 0,5 | 0,7 | 0,3 |
| August | 0,3 | 0,5 | 1,0 | -0,4 | 0,5 | 0,7 | 0,3 |
| September | 0,3 | 0,5 | 0,9 | -0,5 | 0,6 | 0,9 | 0,3 |
| Oktober | 0,4 | 0,7 | 1,1 | -0,4 | 0,5 | 0,8 | 0,3 |
| November | 0,4 | 0,7 | 1,1 | -0,4 | 0,5 | 0,7 | 0,3 |
| Dezember | 0,3 | 0,4 | 0,8 | -0,5 | 0,5 | 0,7 | 0,3 |
| 2007 Januar | 0,5 | 1,5 | 1,8 | 0,7 | 0,3 | 0,6 | 0,1 |
| Februar | 0,5 | 1,7 | 2,0 | 0,8 | 0,3 | 0,6 | 0,1 |
| März | 0,6 | 1,6 | 1,8 | 0,8 | 0,8 | 1,7 | 0,1 |
| April | 0,8 | 1,6 | 1,8 | 1,1 | 0,9 | 2,1 | 0,1 |
| Mai | 0,7 | 1,7 | 1,8 | 1,2 | 0,8 | 1,9 | 0,1 |
| Juni | 0,8 | 2,1 | 2,2 | 1,4 | 0,8 | 1,8 | 0,1 |
| Juli | 1,1 | 2,8 | 2,9 | 1,7 | 0,8 | 1,8 | 0,1 |
| August | 1,2 | 3,0 | 2,9 | 1,5 | 0,8 | 1,8 | 0,1 |
| September | 1,0 | 2,8 | 2,8 | 1,6 | 0,7 | 1,6 | 0,1 |
| Oktober | 1,1 | 3,3 | 3,4 | 1,7 | 0,7 | 1,7 | 0,1 |
| November | 1,1 | 3,3 | 3,4 | 1,6 | 0,7 | 1,7 | 0,1 |
| Dezember | 1,1 | 3,2 | 3,3 | 1,7 | 0,7 | 1,8 | 0,1 |
| 2008 Januar | 1,6 | 2,4 | 2,6 | 0,5 | 1,1 | 2,3 | 0,2 |
| Februar | 1,5 | 1,7 | 2,0 | 0,0 | 1,0 | 2,2 | 0,2 |
| März | 1,2 | 1,3 | 1,7 | 0,0 | 0,5 | 1,1 | 0,1 |
| April | 1,5 | 2,0 | 2,4 | 0,1 | 0,5 | 1,0 | 0,1 |
| Mai | 1,6 | 2,1 | 2,6 | 0,2 | 0,5 | 1,0 | 0,1 |
| Juni | 1,9 | 2,8 | 3,4 | 0,0 | 0,5 | 1,0 | 0,1 |
| Juli | 1,9 | 2,4 | 2,9 | 0,1 | 0,5 | 1,1 | 0,0 |
| August | 1,9 | 2,5 | 3,1 | 0,2 | 0,5 | 1,1 | 0,0 |
| September | 2,0 | 2,7 | 3,2 | 0,1 | 0,4 | 1,1 | 0,0 |
| Oktober | 1,7 | 1,8 | 2,2 | -0,1 | 0,5 | 1,1 | 0,1 |
| November | 1,7 | 1,9 | 2,4 | -0,2 | 0,5 | 1,1 | 0,1 |
| Dezember | 1,9 | 2,3 | 2,8 | -0,1 | 0,5 | 1,0 | 0,1 |
| 2009 Januar | 0,9 | 1,8 | 2,2 | -0,5 | 0,1 | 0,2 | 0,0 |
| Februar | 1,1 | 2,3 | 2,7 | 0,3 | 0,1 | 0,2 | 0,0 |
| März | | | | | | | |
| April | | | | | | | |
| Mai | | | | | | | |
| Juni | | | | | | | |
| Juli | | | | | | | |
| August | | | | | | | |
| September | | | | | | | |
| Oktober | | | | | | | |
| November | | | | | | | |
| Dezember | | | | | | | |

1 Verbraucherpreisindex für Deutschland

1.2 Sondergliederungen

| Jahr Monat | Gesundheits- pflege | davon | | |
|-----------------|------------------------|---|---|-------------------------------------|
| | | Stationäre Gesund- heitsdienst- leistungen | nachrichtlich | |
| | | | Gesetzliche Krankenver- sicherung | Private Krankenver- sicherung |
| Gewichtung in ‰ | 40,27 | 6,62 | 2,34 | 4,28 |
| 2005=100 | | | | |
| 2006 JD | 100,5 | 99,7 | 100,0 | 99,5 |
| 2007 JD | 101,3 | 96,9 | 100,0 | 95,2 |
| 2008 JD | 103,0 | 100,0 | 100,0 | 99,9 |
| 2009 JD | | | | |
| 2006 Januar | 100,4 | 100,2 | 100,0 | 100,3 |
| Februar | 100,4 | 99,6 | 100,0 | 99,4 |
| März | 100,5 | 99,6 | 100,0 | 99,4 |
| April | 100,4 | 99,1 | 100,0 | 98,6 |
| Mai | 100,5 | 99,7 | 100,0 | 99,5 |
| Juni | 100,5 | 99,7 | 100,0 | 99,5 |
| Juli | 100,4 | 99,6 | 100,0 | 99,4 |
| August | 100,3 | 99,5 | 100,0 | 99,2 |
| September | 100,4 | 99,8 | 100,0 | 99,6 |
| Oktober | 100,5 | 99,8 | 100,0 | 99,6 |
| November | 100,6 | 99,8 | 100,0 | 99,6 |
| Dezember | 100,5 | 99,9 | 100,0 | 99,8 |
| 2007 Januar | 100,9 | 98,3 | 100,0 | 97,4 |
| Februar | 100,9 | 97,5 | 100,0 | 96,1 |
| März | 101,1 | 97,6 | 100,0 | 96,2 |
| April | 101,2 | 97,6 | 100,0 | 96,2 |
| Mai | 101,2 | 97,2 | 100,0 | 95,6 |
| Juni | 101,3 | 97,1 | 100,0 | 95,6 |
| Juli | 101,5 | 97,0 | 100,0 | 95,3 |
| August | 101,5 | 96,7 | 100,0 | 94,8 |
| September | 101,4 | 96,6 | 100,0 | 94,8 |
| Oktober | 101,6 | 95,9 | 100,0 | 93,7 |
| November | 101,7 | 95,9 | 100,0 | 93,6 |
| Dezember | 101,6 | 95,8 | 100,0 | 93,6 |
| 2008 Januar | 102,5 | 99,4 | 100,0 | 99,0 |
| Februar | 102,4 | 99,6 | 100,0 | 99,3 |
| März | 102,3 | 99,7 | 100,0 | 99,5 |
| April | 102,7 | 99,7 | 100,0 | 99,6 |
| Mai | 102,8 | 100,1 | 100,0 | 100,1 |
| Juni | 103,2 | 100,2 | 100,0 | 100,4 |
| Juli | 103,4 | 100,3 | 100,0 | 100,5 |
| August | 103,4 | 100,2 | 100,0 | 100,3 |
| September | 103,4 | 100,2 | 100,0 | 100,4 |
| Oktober | 103,3 | 100,0 | 100,0 | 100,1 |
| November | 103,4 | 100,1 | 100,0 | 100,1 |
| Dezember | 103,5 | 100,0 | 100,0 | 100,0 |
| 2009 Januar | 103,4 | 99,3 | 100,0 | 99,0 |
| Februar | 103,5 | 99,6 | 100,0 | 99,4 |
| März | | | | |
| April | | | | |
| Mai | | | | |
| Juni | | | | |
| Juli | | | | |
| August | | | | |
| September | | | | |
| Oktober | | | | |
| November | | | | |
| Dezember | | | | |

1 Verbraucherpreisindex für Deutschland

1.2 Sondergliederungen

| Jahr Monat | Gesundheitspflege | davon | | |
|--|-------------------|--|---------------------------------|-----------------------------|
| | | Stationäre Gesundheitsdienstleistungen | nachrichtlich | |
| | | | Gesetzliche Krankenversicherung | Private Krankenversicherung |
| Gewichtung in ‰ | 40,27 | 6,62 | 2,34 | 4,28 |
| Veränderung gegenüber dem entsprechenden Vorjahresergebnis in Prozent | | | | |
| 2006 JD | 0,5 | -0,3 | 0,0 | -0,5 |
| 2007 JD | 0,8 | -2,8 | 0,0 | -4,3 |
| 2008 JD | 1,7 | 3,2 | 0,0 | 4,9 |
| 2009 JD | | | | |
| 2006 Januar | 0,5 | 0,5 | 0,0 | 0,8 |
| Februar | 0,5 | -0,2 | 0,0 | -0,3 |
| März | 0,6 | -0,1 | 0,0 | -0,1 |
| April | 0,5 | -0,6 | 0,0 | -0,9 |
| Mai | 0,6 | 0,0 | 0,0 | -0,1 |
| Juni | 0,6 | 0,0 | 0,0 | -0,1 |
| Juli | 0,4 | -0,4 | 0,0 | -0,5 |
| August | 0,3 | -0,6 | 0,0 | -1,0 |
| September | 0,3 | -0,5 | 0,0 | -0,9 |
| Oktober | 0,4 | -0,4 | 0,0 | -0,7 |
| November | 0,4 | -0,8 | 0,0 | -1,3 |
| Dezember | 0,3 | -0,6 | 0,0 | -1,0 |
| 2007 Januar | 0,5 | -1,9 | 0,0 | -2,9 |
| Februar | 0,5 | -2,1 | 0,0 | -3,3 |
| März | 0,6 | -2,0 | 0,0 | -3,2 |
| April | 0,8 | -1,5 | 0,0 | -2,4 |
| Mai | 0,7 | -2,5 | 0,0 | -3,9 |
| Juni | 0,8 | -2,6 | 0,0 | -3,9 |
| Juli | 1,1 | -2,6 | 0,0 | -4,1 |
| August | 1,2 | -2,8 | 0,0 | -4,4 |
| September | 1,0 | -3,2 | 0,0 | -4,8 |
| Oktober | 1,1 | -3,9 | 0,0 | -5,9 |
| November | 1,1 | -3,9 | 0,0 | -6,0 |
| Dezember | 1,1 | -4,1 | 0,0 | -6,2 |
| 2008 Januar | 1,6 | 1,1 | 0,0 | 1,6 |
| Februar | 1,5 | 2,2 | 0,0 | 3,3 |
| März | 1,2 | 2,2 | 0,0 | 3,4 |
| April | 1,5 | 2,2 | 0,0 | 3,5 |
| Mai | 1,6 | 3,0 | 0,0 | 4,7 |
| Juni | 1,9 | 3,2 | 0,0 | 5,0 |
| Juli | 1,9 | 3,4 | 0,0 | 5,5 |
| August | 1,9 | 3,6 | 0,0 | 5,8 |
| September | 2,0 | 3,7 | 0,0 | 5,9 |
| Oktober | 1,7 | 4,3 | 0,0 | 6,8 |
| November | 1,7 | 4,4 | 0,0 | 6,9 |
| Dezember | 1,9 | 4,4 | 0,0 | 6,8 |
| 2009 Januar | 0,9 | -0,1 | 0,0 | 0,0 |
| Februar | 1,1 | 0,0 | 0,0 | 0,1 |
| März | | | | |
| April | | | | |
| Mai | | | | |
| Juni | | | | |
| Juli | | | | |
| August | | | | |
| September | | | | |
| Oktober | | | | |
| November | | | | |
| Dezember | | | | |

1 Verbraucherpreisindex für Deutschland

1.2 Sondergliederungen

| Jahr Monat | Dienst- leistungen sozialer Ein- richtungen | davon | | | | | |
|-----------------|--|---|--|------------------------------------|---|--|------------------------------------|
| | | Dienst- leistungen der Pflege- heime | nachrichtlich | | Dienst- leistungen ambulanter Pflegeein- richtungen | nachrichtlich | |
| | | | Gesetzliche Pflegever- sicherung | Private Pflegever- sicherung | | Gesetzliche Pflegever- sicherung | Private Pflegever- sicherung |
| Gewichtung in ‰ | 10,78 | 8,84 | 7,70 | 4,00 | 1,94 | 1,69 | 0,38 |
| 2005=100 | | | | | | | |
| 2006 JD | 101,2 | 100,9 | 101,0 | 100,5 | 102,3 | 102,5 | 101,3 |
| 2007 JD | 102,5 | 102,1 | 102,3 | 101,2 | 104,1 | 104,5 | 102,4 |
| 2008 JD | 102,8 | 103,6 | 103,8 | 102,0 | 99,3 | 99,0 | 103,5 |
| 2009 JD | | | | | | | |
| 2006 Januar | 101,0 | 100,8 | 100,9 | 100,5 | 101,9 | 102,1 | 100,7 |
| Februar | 101,1 | 100,8 | 100,9 | 100,5 | 102,2 | 102,3 | 101,0 |
| März | 101,1 | 100,8 | 100,9 | 100,5 | 102,1 | 102,3 | 101,0 |
| April | 101,1 | 100,8 | 100,9 | 100,5 | 102,2 | 102,4 | 101,3 |
| Mai | 101,1 | 100,9 | 100,9 | 100,5 | 102,3 | 102,5 | 101,3 |
| Juni | 101,1 | 100,9 | 100,9 | 100,5 | 102,3 | 102,5 | 101,3 |
| Juli | 101,3 | 101,0 | 101,1 | 100,6 | 102,4 | 102,6 | 101,4 |
| August | 101,3 | 101,0 | 101,1 | 100,6 | 102,4 | 102,6 | 101,4 |
| September | 101,3 | 101,0 | 101,1 | 100,6 | 102,4 | 102,6 | 101,4 |
| Oktober | 101,3 | 101,0 | 101,1 | 100,6 | 102,5 | 102,7 | 101,6 |
| November | 101,3 | 101,0 | 101,1 | 100,6 | 102,5 | 102,7 | 101,6 |
| Dezember | 101,2 | 101,0 | 101,0 | 100,5 | 102,5 | 102,7 | 101,6 |
| 2007 Januar | 101,5 | 101,2 | 101,3 | 100,7 | 102,9 | 103,2 | 101,8 |
| Februar | 101,8 | 101,3 | 101,4 | 100,7 | 104,0 | 104,4 | 102,1 |
| März | 102,2 | 101,8 | 101,9 | 101,0 | 104,1 | 104,5 | 102,2 |
| April | 102,3 | 101,8 | 101,9 | 101,0 | 104,1 | 104,5 | 102,2 |
| Mai | 102,6 | 102,2 | 102,3 | 101,2 | 104,1 | 104,5 | 102,4 |
| Juni | 102,6 | 102,2 | 102,3 | 101,2 | 104,1 | 104,6 | 102,5 |
| Juli | 102,7 | 102,4 | 102,5 | 101,3 | 104,2 | 104,6 | 102,5 |
| August | 102,8 | 102,4 | 102,6 | 101,3 | 104,2 | 104,6 | 102,5 |
| September | 102,9 | 102,5 | 102,7 | 101,4 | 104,4 | 104,9 | 102,6 |
| Oktober | 102,9 | 102,6 | 102,7 | 101,4 | 104,5 | 104,9 | 102,7 |
| November | 102,9 | 102,6 | 102,8 | 101,5 | 104,4 | 104,8 | 102,7 |
| Dezember | 103,0 | 102,7 | 102,9 | 101,6 | 104,4 | 104,8 | 102,9 |
| 2008 Januar | 102,8 | 102,7 | 102,8 | 101,5 | 103,7 | 104,1 | 103,1 |
| Februar | 103,0 | 102,8 | 103,0 | 101,6 | 103,8 | 104,2 | 103,1 |
| März | 103,0 | 102,8 | 102,9 | 101,6 | 103,8 | 104,2 | 103,2 |
| April | 103,1 | 103,0 | 103,1 | 101,7 | 103,9 | 104,3 | 103,3 |
| Mai | 103,2 | 103,0 | 103,2 | 101,7 | 103,8 | 104,2 | 103,3 |
| Juni | 103,5 | 103,3 | 103,5 | 101,9 | 104,3 | 104,7 | 103,5 |
| Juli | 102,4 | 103,9 | 104,1 | 102,1 | 95,5 | 94,7 | 103,4 |
| August | 102,1 | 103,9 | 104,1 | 102,1 | 94,1 | 93,1 | 103,5 |
| September | 102,3 | 104,1 | 104,4 | 102,3 | 94,1 | 93,1 | 103,6 |
| Oktober | 102,7 | 104,5 | 104,8 | 102,6 | 94,7 | 93,7 | 103,8 |
| November | 102,8 | 104,6 | 104,9 | 102,7 | 94,7 | 93,7 | 104,0 |
| Dezember | 102,9 | 104,7 | 104,9 | 102,4 | 94,7 | 93,7 | 104,0 |
| 2009 Januar | 103,8 | 105,6 | 105,9 | 103,2 | 95,2 | 94,1 | 104,6 |
| Februar | 103,6 | 105,5 | 105,7 | 103,2 | 95,2 | 94,2 | 104,6 |
| März | | | | | | | |
| April | | | | | | | |
| Mai | | | | | | | |
| Juni | | | | | | | |
| Juli | | | | | | | |
| August | | | | | | | |
| September | | | | | | | |
| Oktober | | | | | | | |
| November | | | | | | | |
| Dezember | | | | | | | |

1 Verbraucherpreisindex für Deutschland

1.2 Sondergliederungen

| Jahr Monat | Dienstleistungen sozialer Einrichtungen | davon | | | | | |
|-----------------|---|----------------------------------|--------------------------------|----------------------------|---|--------------------------------|----------------------------|
| | | Dienstleistungen der Pflegeheime | nachrichtlich | | Dienstleistungen ambulanter Pflegeeinrichtungen | nachrichtlich | |
| | | | Gesetzliche Pflegeversicherung | Private Pflegeversicherung | | Gesetzliche Pflegeversicherung | Private Pflegeversicherung |
| Gewichtung in ‰ | 10,78 | 8,84 | 7,70 | 4,00 | 1,94 | 1,69 | 0,38 |

Veränderung gegenüber dem entsprechenden Vorjahresergebnis in Prozent

| | | | | | | | |
|-------------|------|-----|-----|-----|------|-------|-----|
| 2006 JD | 1,2 | 0,9 | 1,0 | 0,5 | 2,3 | 2,5 | 1,3 |
| 2007 JD | 1,3 | 1,2 | 1,3 | 0,7 | 1,8 | 2,0 | 1,1 |
| 2008 JD | 0,3 | 1,5 | 1,5 | 0,8 | -4,6 | -5,3 | 1,1 |
| 2009 JD | | | | | | | |
| 2006 Januar | 1,3 | 1,0 | 1,1 | 0,7 | 2,5 | 2,8 | 1,0 |
| Februar | 1,2 | 0,9 | 1,0 | 0,6 | 2,3 | 2,4 | 1,1 |
| März | 1,2 | 0,9 | 1,1 | 0,7 | 2,2 | 2,4 | 1,0 |
| April | 1,2 | 0,9 | 1,0 | 0,7 | 2,2 | 2,4 | 1,3 |
| Mai | 1,2 | 1,0 | 1,0 | 0,7 | 2,3 | 2,5 | 1,3 |
| Juni | 1,2 | 1,0 | 1,0 | 0,6 | 2,3 | 2,5 | 1,3 |
| Juli | 1,4 | 1,1 | 1,2 | 0,7 | 2,4 | 2,6 | 1,4 |
| August | 1,2 | 0,9 | 1,0 | 0,4 | 2,4 | 2,6 | 1,4 |
| September | 1,2 | 0,9 | 1,0 | 0,4 | 2,3 | 2,5 | 1,3 |
| Oktober | 1,1 | 0,8 | 0,9 | 0,4 | 2,3 | 2,5 | 1,5 |
| November | 1,1 | 0,8 | 0,9 | 0,4 | 2,3 | 2,5 | 1,5 |
| Dezember | 0,9 | 0,8 | 0,7 | 0,3 | 2,2 | 2,4 | 1,5 |
| 2007 Januar | 0,5 | 0,4 | 0,4 | 0,2 | 1,0 | 1,1 | 1,1 |
| Februar | 0,7 | 0,5 | 0,5 | 0,2 | 1,8 | 2,1 | 1,1 |
| März | 1,1 | 1,0 | 1,0 | 0,5 | 2,0 | 2,2 | 1,2 |
| April | 1,2 | 1,0 | 1,0 | 0,5 | 1,9 | 2,1 | 0,9 |
| Mai | 1,5 | 1,3 | 1,4 | 0,7 | 1,8 | 2,0 | 1,1 |
| Juni | 1,5 | 1,3 | 1,4 | 0,7 | 1,8 | 2,0 | 1,2 |
| Juli | 1,4 | 1,4 | 1,4 | 0,7 | 1,8 | 1,9 | 1,1 |
| August | 1,5 | 1,4 | 1,5 | 0,7 | 1,8 | 1,9 | 1,1 |
| September | 1,6 | 1,5 | 1,6 | 0,8 | 2,0 | 2,2 | 1,2 |
| Oktober | 1,6 | 1,6 | 1,6 | 0,8 | 2,0 | 2,1 | 1,1 |
| November | 1,6 | 1,6 | 1,7 | 0,9 | 1,9 | 2,0 | 1,1 |
| Dezember | 1,8 | 1,7 | 1,9 | 1,1 | 1,9 | 2,0 | 1,3 |
| 2008 Januar | 1,3 | 1,5 | 1,5 | 0,8 | 0,8 | 0,9 | 1,3 |
| Februar | 1,2 | 1,5 | 1,6 | 0,9 | -0,2 | -0,2 | 1,0 |
| März | 0,8 | 1,0 | 1,0 | 0,6 | -0,3 | -0,3 | 1,0 |
| April | 0,8 | 1,2 | 1,2 | 0,7 | -0,2 | -0,2 | 1,1 |
| Mai | 0,6 | 0,8 | 0,9 | 0,5 | -0,3 | -0,3 | 0,9 |
| Juni | 0,9 | 1,1 | 1,2 | 0,7 | 0,2 | 0,1 | 1,0 |
| Juli | -0,3 | 1,5 | 1,6 | 0,8 | -8,3 | -9,5 | 0,9 |
| August | -0,7 | 1,5 | 1,5 | 0,8 | -9,7 | -11,0 | 1,0 |
| September | -0,6 | 1,6 | 1,7 | 0,9 | -9,9 | -11,2 | 1,0 |
| Oktober | -0,2 | 1,9 | 2,0 | 1,2 | -9,4 | -10,7 | 1,1 |
| November | -0,1 | 1,9 | 2,0 | 1,2 | -9,3 | -10,6 | 1,3 |
| Dezember | -0,1 | 1,9 | 1,9 | 0,8 | -9,3 | -10,6 | 1,1 |
| 2009 Januar | 1,0 | 2,8 | 3,0 | 1,7 | -8,2 | -9,6 | 1,5 |
| Februar | 0,6 | 2,6 | 2,6 | 1,6 | -8,3 | -9,6 | 1,5 |
| März | | | | | | | |
| April | | | | | | | |
| Mai | | | | | | | |
| Juni | | | | | | | |
| Juli | | | | | | | |
| August | | | | | | | |
| September | | | | | | | |
| Oktober | | | | | | | |
| November | | | | | | | |
| Dezember | | | | | | | |

2 Index der Einzelhandelspreise nach Wirtschaftszweigen in Deutschland*)

| Jahr Monat | Einzelhandel und Kraftfahrzeughandel, Tankstellen zusammen | Einzelhandel insgesamt | Einzelhandel mit Waren verschiedener Art (in Verkaufsräumen) | Einzelhandel mit Waren verschiedener Art, Hauptrichtung Nahrungsmittel, Getränke und Tabakwaren | Einzelhandel mit Nahrungsmitteln, Getränken und Tabakwaren o.a.S. | Sonstiger Einzelhandel mit Waren verschiedener Art, Hauptrichtung Nahrungsmittel, Getränke und Tabakwaren | Sonstiger Einzelhandel mit Waren verschiedener Art | Einzelhandel mit Waren verschiedener Art, Hauptrichtung Nicht-Nahrungsmittel |
|-----------------|--|------------------------|--|---|---|---|--|--|
| WZ-Nr. | 52 + 50 | 52 | 52.1 | 52.11 | 52.11.1 | 52.11.2 | 52.12 | 52.12.2 |
| Gewichtung in ‰ | 1000 | 766,05 | 313,81 | 266,26 | 205,27 | 60,99 | 47,55 | 40,81 |
| 2000=100 | | | | | | | | |
| 2006 JD | 104,0 | 103,1 | 106,8 | 108,2 | 108,4 | 107,6 | 99,2 | 99,2 |
| 2007 JD | 106,0 | 104,7 | 109,3 | 110,9 | 111,1 | 110,1 | 100,1 | 100,1 |
| 2008 JD | 108,7 | 107,5 | 113,5 | 115,7 | 116,1 | 114,4 | 101,0 | 100,9 |
| 2009 JD | | | | | | | | |
| 2006 Januar | 103,4 | 102,4 | 105,9 | 107,2 | 107,4 | 106,7 | 98,4 | 98,3 |
| Februar | 103,6 | 102,7 | 106,2 | 107,5 | 107,7 | 106,9 | 98,7 | 98,6 |
| März | 103,9 | 103,0 | 106,3 | 107,5 | 107,7 | 107,0 | 99,4 | 99,4 |
| April | 104,1 | 103,2 | 106,6 | 107,8 | 108,0 | 107,3 | 99,5 | 99,5 |
| Mai | 104,2 | 103,3 | 107,1 | 108,4 | 108,6 | 107,8 | 99,5 | 99,4 |
| Juni | 104,2 | 103,2 | 107,1 | 108,5 | 108,7 | 107,9 | 99,1 | 99,1 |
| Juli | 103,9 | 102,8 | 106,9 | 108,4 | 108,6 | 107,8 | 98,5 | 98,4 |
| August | 103,8 | 102,7 | 106,7 | 108,2 | 108,3 | 107,6 | 98,3 | 98,2 |
| September | 104,1 | 103,1 | 107,0 | 108,4 | 108,6 | 107,7 | 99,5 | 99,4 |
| Oktober | 104,3 | 103,4 | 107,2 | 108,4 | 108,6 | 107,9 | 100,0 | 100,0 |
| November | 104,4 | 103,5 | 107,4 | 108,7 | 108,9 | 108,1 | 100,1 | 100,0 |
| Dezember | 104,5 | 103,5 | 107,6 | 109,0 | 109,2 | 108,3 | 99,9 | 99,9 |
| 2007 Januar | 105,0 | 103,7 | 108,1 | 109,7 | 109,9 | 108,8 | 99,4 | 99,3 |
| Februar | 105,3 | 104,0 | 108,2 | 109,7 | 109,9 | 108,9 | 99,8 | 99,7 |
| März | 105,5 | 104,1 | 108,2 | 109,6 | 109,8 | 109,0 | 100,3 | 100,3 |
| April | 105,9 | 104,6 | 108,9 | 110,4 | 110,6 | 109,7 | 100,5 | 100,5 |
| Mai | 105,8 | 104,5 | 108,9 | 110,4 | 110,6 | 109,7 | 100,3 | 100,2 |
| Juni | 105,8 | 104,5 | 108,9 | 110,5 | 110,8 | 109,8 | 100,0 | 99,9 |
| Juli | 105,6 | 104,2 | 108,7 | 110,5 | 110,7 | 109,7 | 99,2 | 99,0 |
| August | 105,6 | 104,1 | 108,8 | 110,6 | 110,8 | 109,7 | 99,2 | 99,1 |
| September | 106,2 | 104,9 | 109,3 | 110,9 | 111,1 | 110,1 | 100,4 | 100,4 |
| Oktober | 106,7 | 105,5 | 110,3 | 112,0 | 112,3 | 111,1 | 100,8 | 100,8 |
| November | 107,3 | 106,1 | 111,2 | 113,0 | 113,3 | 112,0 | 101,0 | 101,0 |
| Dezember | 107,3 | 106,2 | 111,5 | 113,4 | 113,8 | 112,3 | 100,7 | 100,6 |
| 2008 Januar | 107,5 | 106,3 | 112,3 | 114,6 | 115,0 | 113,2 | 99,8 | 99,7 |
| Februar | 107,9 | 106,8 | 112,8 | 115,0 | 115,4 | 113,6 | 100,5 | 100,5 |
| März | 108,4 | 107,3 | 113,4 | 115,5 | 115,9 | 114,2 | 101,2 | 101,2 |
| April | 108,8 | 107,7 | 113,8 | 116,0 | 116,4 | 114,6 | 101,3 | 101,3 |
| Mai | 109,1 | 107,9 | 113,8 | 116,1 | 116,4 | 114,8 | 101,1 | 101,0 |
| Juni | 109,2 | 108,0 | 113,9 | 116,3 | 116,6 | 115,0 | 100,6 | 100,5 |
| Juli | 109,1 | 107,8 | 113,9 | 116,4 | 116,8 | 115,1 | 99,6 | 99,4 |
| August | 108,9 | 107,6 | 113,7 | 116,1 | 116,5 | 114,8 | 100,3 | 100,2 |
| September | 109,2 | 108,0 | 113,7 | 115,9 | 116,3 | 114,7 | 101,5 | 101,4 |
| Oktober | 109,2 | 108,1 | 113,9 | 116,0 | 116,4 | 114,7 | 102,0 | 102,0 |
| November | 108,7 | 107,7 | 113,3 | 115,4 | 115,8 | 114,0 | 102,0 | 102,0 |
| Dezember | 108,3 | 107,3 | 113,5 | 115,5 | 116,0 | 114,0 | 101,7 | 101,7 |
| 2009 Januar | 108,1 | 107,2 | 113,6 | 115,9 | 116,4 | 114,2 | 100,8 | 100,7 |
| Februar | 108,5 | 107,7 | 113,8 | 116,0 | 116,4 | 114,4 | 101,9 | 101,9 |
| März | | | | | | | | |
| April | | | | | | | | |
| Mai | | | | | | | | |
| Juni | | | | | | | | |
| Juli | | | | | | | | |
| August | | | | | | | | |
| September | | | | | | | | |
| Oktober | | | | | | | | |
| November | | | | | | | | |
| Dezember | | | | | | | | |

*) Klassifikation der Wirtschaftszweige, Ausgabe 1993 (WZ 93).

2 Index der Einzelhandelspreise nach Wirtschaftszweigen in Deutschland*)

| Jahr Monat | Einzelhandel und Kraftfahrzeughandel, Tankstellen zusammen | Einzelhandel insgesamt | Einzelhandel mit Waren verschiedener Art (in Verkaufsräumen) | Einzelhandel mit Waren verschiedener Art, Hauptrichtung Nahrungsmittel, Getränke und Tabakwaren | Einzelhandel mit Nahrungsmitteln, Getränken und Tabakwaren o.a.S. | Sonstiger Einzelhandel mit Waren verschiedener Art, Hauptrichtung Nahrungsmittel, Getränke und Tabakwaren | Sonstiger Einzelhandel mit Waren verschiedener Art | Einzelhandel mit Waren verschiedener Art, Hauptrichtung Nicht-Nahrungsmittel |
|--|--|------------------------|--|---|---|---|--|--|
| WZ-Nr. | 52 + 50 | 52 | 52.1 | 52.11 | 52.11.1 | 52.11.2 | 52.12 | 52.12.2 |
| Gewichtung in ‰ | 1000 | 766,05 | 313,81 | 266,26 | 205,27 | 60,99 | 47,55 | 40,81 |
| Veränderung gegenüber dem entsprechenden Vorjahresergebnis in Prozent | | | | | | | | |
| 2006 JD | 1,0 | 0,8 | 1,5 | 1,9 | 2,0 | 1,6 | -0,3 | -0,2 |
| 2007 JD | 1,9 | 1,6 | 2,3 | 2,5 | 2,5 | 2,3 | 0,9 | 0,9 |
| 2008 JD | 2,5 | 2,7 | 3,8 | 4,3 | 4,5 | 3,9 | 0,9 | 0,8 |
| 2009 JD | | | | | | | | |
| 2006 Januar | 1,1 | 0,5 | 1,1 | 1,4 | 1,5 | 1,3 | -1,1 | -1,1 |
| Februar | 1,1 | 0,6 | 1,0 | 1,2 | 1,3 | 1,1 | -0,7 | -0,7 |
| März | 1,0 | 0,5 | 0,9 | 1,0 | 1,0 | 0,9 | -0,5 | -0,5 |
| April | 1,1 | 0,7 | 1,1 | 1,3 | 1,4 | 1,2 | -0,4 | -0,3 |
| Mai | 1,2 | 0,8 | 1,3 | 1,5 | 1,6 | 1,4 | -0,2 | -0,3 |
| Juni | 1,1 | 0,7 | 1,2 | 1,5 | 1,5 | 1,4 | -0,2 | -0,2 |
| Juli | 1,1 | 0,7 | 1,7 | 2,0 | 2,1 | 1,8 | -0,2 | -0,2 |
| August | 1,2 | 0,9 | 2,0 | 2,5 | 2,5 | 2,1 | -0,2 | -0,1 |
| September | 0,8 | 0,7 | 1,9 | 2,3 | 2,4 | 1,7 | 0,0 | 0,0 |
| Oktober | 0,9 | 0,9 | 2,2 | 2,4 | 2,5 | 2,0 | 0,2 | 0,3 |
| November | 1,1 | 1,0 | 2,2 | 2,5 | 2,6 | 2,2 | 0,4 | 0,3 |
| Dezember | 1,1 | 0,9 | 2,0 | 2,3 | 2,3 | 1,9 | 0,4 | 0,5 |
| 2007 Januar | 1,5 | 1,3 | 2,1 | 2,3 | 2,3 | 2,0 | 1,0 | 1,0 |
| Februar | 1,6 | 1,3 | 1,9 | 2,0 | 2,0 | 1,9 | 1,1 | 1,1 |
| März | 1,5 | 1,1 | 1,8 | 2,0 | 1,9 | 1,9 | 0,9 | 0,9 |
| April | 1,7 | 1,4 | 2,2 | 2,4 | 2,4 | 2,2 | 1,0 | 1,0 |
| Mai | 1,5 | 1,2 | 1,7 | 1,8 | 1,8 | 1,8 | 0,8 | 0,8 |
| Juni | 1,5 | 1,3 | 1,7 | 1,8 | 1,9 | 1,8 | 0,9 | 0,8 |
| Juli | 1,6 | 1,4 | 1,7 | 1,9 | 1,9 | 1,8 | 0,7 | 0,6 |
| August | 1,7 | 1,4 | 2,0 | 2,2 | 2,3 | 2,0 | 0,9 | 0,9 |
| September | 2,0 | 1,7 | 2,1 | 2,3 | 2,3 | 2,2 | 0,9 | 1,0 |
| Oktober | 2,3 | 2,0 | 2,9 | 3,3 | 3,4 | 3,0 | 0,8 | 0,8 |
| November | 2,8 | 2,5 | 3,5 | 4,0 | 4,0 | 3,6 | 0,9 | 1,0 |
| Dezember | 2,7 | 2,6 | 3,6 | 4,0 | 4,2 | 3,7 | 0,8 | 0,7 |
| 2008 Januar | 2,4 | 2,5 | 3,9 | 4,5 | 4,6 | 4,0 | 0,4 | 0,4 |
| Februar | 2,5 | 2,7 | 4,3 | 4,8 | 5,0 | 4,3 | 0,7 | 0,8 |
| März | 2,7 | 3,1 | 4,8 | 5,4 | 5,6 | 4,8 | 0,9 | 0,9 |
| April | 2,7 | 3,0 | 4,5 | 5,1 | 5,2 | 4,5 | 0,8 | 0,8 |
| Mai | 3,1 | 3,3 | 4,5 | 5,2 | 5,2 | 4,6 | 0,8 | 0,8 |
| Juni | 3,2 | 3,3 | 4,6 | 5,2 | 5,2 | 4,7 | 0,6 | 0,6 |
| Juli | 3,3 | 3,5 | 4,8 | 5,3 | 5,5 | 4,9 | 0,4 | 0,4 |
| August | 3,1 | 3,4 | 4,5 | 5,0 | 5,1 | 4,6 | 1,1 | 1,1 |
| September | 2,8 | 3,0 | 4,0 | 4,5 | 4,7 | 4,2 | 1,1 | 1,0 |
| Oktober | 2,3 | 2,5 | 3,3 | 3,6 | 3,7 | 3,2 | 1,2 | 1,2 |
| November | 1,3 | 1,5 | 1,9 | 2,1 | 2,2 | 1,8 | 1,0 | 1,0 |
| Dezember | 0,9 | 1,0 | 1,8 | 1,9 | 1,9 | 1,5 | 1,0 | 1,1 |
| 2009 Januar | 0,6 | 0,8 | 1,2 | 1,1 | 1,2 | 0,9 | 1,0 | 1,0 |
| Februar | 0,6 | 0,8 | 0,9 | 0,9 | 0,9 | 0,7 | 1,4 | 1,4 |
| März | | | | | | | | |
| April | | | | | | | | |
| Mai | | | | | | | | |
| Juni | | | | | | | | |
| Juli | | | | | | | | |
| August | | | | | | | | |
| September | | | | | | | | |
| Oktober | | | | | | | | |
| November | | | | | | | | |
| Dezember | | | | | | | | |

*) Klassifikation der Wirtschaftszweige, Ausgabe 1993 (WZ 93).

2 Index der Einzelhandelspreise nach Wirtschaftszweigen in Deutschland*)

| Jahr Monat | Facheinzelhandel mit Nahrungsmitteln, Getränken und Tabakwaren (in Verkaufsräumen) | Einzelhandel mit Obst, Gemüse und Kartoffeln | Einzelhandel mit Fleisch, Fleischwaren, Geflügel und Wild | Einzelhandel mit Fisch und Fischereuerzeugnissen | Einzelhandel mit Backwaren und Süßwaren | Einzelhandel mit Getränken | Einzelhandel mit Tabakwaren | Sonstiger Fachhandel mit Nahrungsmitteln |
|-----------------|--|--|---|--|---|----------------------------|-----------------------------|--|
| WZ-Nr. | 52.2 | 52.21 | 52.22 | 52.23 | 52.24 | 52.25 | 52.26 | 52.27 |
| Gewichtung in ‰ | 30,76 | 2,06 | 6,07 | 0,62 | 2,20 | 11,01 | 6,23 | 2,57 |
| 2000=100 | | | | | | | | |
| 2006 JD | 115,8 | 110,5 | 107,9 | 120,7 | 108,9 | 107,9 | 145,5 | 104,8 |
| 2007 JD | 118,9 | 113,8 | 110,4 | 124,8 | 111,8 | 110,6 | 150,5 | 107,0 |
| 2008 JD | 122,6 | 116,1 | 114,6 | 126,6 | 118,9 | 114,2 | 152,8 | 112,3 |
| 2009 JD | | | | | | | | |
| 2006 Januar | 114,4 | 108,2 | 106,9 | 118,3 | 108,1 | 106,5 | 143,8 | 104,5 |
| Februar | 114,6 | 109,5 | 107,0 | 118,1 | 108,3 | 106,7 | 143,9 | 104,6 |
| März | 114,7 | 108,4 | 107,1 | 118,4 | 108,4 | 107,1 | 143,9 | 104,6 |
| April | 115,0 | 110,4 | 107,3 | 119,3 | 108,5 | 107,1 | 143,9 | 104,6 |
| Mai | 115,4 | 114,6 | 107,5 | 120,2 | 108,7 | 107,4 | 144,0 | 104,8 |
| Juni | 115,5 | 115,3 | 107,6 | 120,3 | 108,7 | 107,5 | 144,0 | 104,7 |
| Juli | 115,7 | 112,8 | 107,9 | 121,8 | 108,8 | 107,9 | 144,0 | 105,1 |
| August | 115,7 | 110,1 | 108,1 | 122,1 | 108,8 | 108,2 | 144,1 | 105,1 |
| September | 115,9 | 110,4 | 108,6 | 121,7 | 109,0 | 108,5 | 144,1 | 104,9 |
| Oktober | 117,2 | 107,3 | 109,1 | 122,4 | 109,6 | 109,0 | 149,9 | 105,0 |
| November | 117,4 | 108,8 | 108,9 | 122,8 | 109,8 | 109,4 | 150,0 | 105,0 |
| Dezember | 117,6 | 110,3 | 109,2 | 122,8 | 110,0 | 109,3 | 150,0 | 105,2 |
| 2007 Januar | 118,2 | 115,5 | 109,5 | 124,6 | 110,3 | 109,6 | 150,1 | 105,4 |
| Februar | 118,1 | 114,6 | 109,3 | 123,6 | 110,5 | 109,7 | 150,2 | 105,5 |
| März | 118,2 | 112,8 | 109,5 | 123,9 | 110,9 | 109,9 | 150,3 | 105,7 |
| April | 118,6 | 118,0 | 109,8 | 124,6 | 110,9 | 109,9 | 150,4 | 105,8 |
| Mai | 118,7 | 116,8 | 109,8 | 125,3 | 111,1 | 110,2 | 150,4 | 106,1 |
| Juni | 118,9 | 116,8 | 110,1 | 124,6 | 111,2 | 110,5 | 150,4 | 106,4 |
| Juli | 118,8 | 115,5 | 110,0 | 124,1 | 111,1 | 110,6 | 150,4 | 106,5 |
| August | 118,8 | 111,6 | 110,4 | 124,7 | 111,4 | 110,8 | 150,4 | 107,3 |
| September | 118,8 | 108,0 | 110,8 | 124,5 | 112,3 | 110,8 | 150,4 | 107,6 |
| Oktober | 119,3 | 110,4 | 111,4 | 124,8 | 113,4 | 111,0 | 150,5 | 108,5 |
| November | 120,0 | 112,1 | 111,7 | 126,6 | 114,2 | 111,6 | 151,3 | 109,1 |
| Dezember | 120,4 | 113,3 | 112,0 | 126,2 | 114,8 | 112,1 | 151,5 | 109,5 |
| 2008 Januar | 121,2 | 116,9 | 112,5 | 127,4 | 116,1 | 112,7 | 151,8 | 110,5 |
| Februar | 121,6 | 114,9 | 112,6 | 126,5 | 117,5 | 113,4 | 152,1 | 111,7 |
| März | 121,9 | 116,8 | 113,1 | 125,8 | 118,2 | 113,3 | 152,2 | 112,0 |
| April | 122,3 | 118,2 | 113,0 | 125,6 | 118,6 | 113,9 | 152,6 | 112,6 |
| Mai | 122,7 | 121,3 | 113,5 | 125,4 | 118,6 | 114,1 | 152,9 | 112,0 |
| Juni | 123,0 | 121,0 | 113,7 | 125,1 | 118,8 | 114,6 | 153,0 | 112,4 |
| Juli | 123,1 | 120,6 | 114,1 | 125,3 | 119,3 | 114,6 | 153,1 | 112,9 |
| August | 123,2 | 115,6 | 115,4 | 126,8 | 119,5 | 114,8 | 153,1 | 113,3 |
| September | 123,0 | 112,6 | 116,0 | 127,0 | 119,6 | 114,6 | 153,1 | 112,9 |
| Oktober | 123,3 | 111,3 | 116,8 | 127,7 | 120,1 | 115,1 | 153,3 | 113,1 |
| November | 123,1 | 110,5 | 117,0 | 127,6 | 120,5 | 114,5 | 153,3 | 112,5 |
| Dezember | 123,3 | 113,6 | 117,1 | 128,5 | 120,4 | 114,3 | 153,4 | 112,1 |
| 2009 Januar | 123,6 | 115,9 | 117,0 | 128,2 | 120,8 | 114,6 | 153,5 | 112,3 |
| Februar | 123,7 | 115,9 | 117,1 | 127,4 | 120,8 | 114,9 | 153,7 | 112,0 |
| März | | | | | | | | |
| April | | | | | | | | |
| Mai | | | | | | | | |
| Juni | | | | | | | | |
| Juli | | | | | | | | |
| August | | | | | | | | |
| September | | | | | | | | |
| Oktober | | | | | | | | |
| November | | | | | | | | |
| Dezember | | | | | | | | |

*) Klassifikation der Wirtschaftszweige, Ausgabe 1993 (WZ 93).

2 Index der Einzelhandelspreise nach Wirtschaftszweigen in Deutschland*)

| Jahr Monat | Facheinzelhandel mit Nahrungsmitteln, Getränken und Tabakwaren (in Verkaufsräumen) | Einzelhandel mit Obst, Gemüse und Kartoffeln | Einzelhandel mit Fleisch, Fleischwaren, Geflügel und Wild | Einzelhandel mit Fisch und Fischereierzeugnissen | Einzelhandel mit Backwaren und Süßwaren | Einzelhandel mit Getränken | Einzelhandel mit Tabakwaren | Sonstiger Fachhandel mit Nahrungsmitteln |
|--|--|--|---|--|---|----------------------------|-----------------------------|--|
| WZ-Nr. | 52.2 | 52.21 | 52.22 | 52.23 | 52.24 | 52.25 | 52.26 | 52.27 |
| Gewichtung in ‰ | 30,76 | 2,06 | 6,07 | 0,62 | 2,20 | 11,01 | 6,23 | 2,57 |
| Veränderung gegenüber dem entsprechenden Vorjahresergebnis in Prozent | | | | | | | | |
| 2006 JD | 2,6 | 5,2 | 1,1 | 4,9 | 1,2 | 1,7 | 4,5 | 1,6 |
| 2007 JD | 2,7 | 3,0 | 2,3 | 3,4 | 2,7 | 2,5 | 3,4 | 2,1 |
| 2008 JD | 3,1 | 2,0 | 3,8 | 1,4 | 6,4 | 3,3 | 1,5 | 5,0 |
| 2009 JD | | | | | | | | |
| 2006 Januar | 2,1 | 4,0 | 0,2 | 2,3 | 0,7 | 0,6 | 5,2 | 3,5 |
| Februar | 2,0 | 2,6 | 0,3 | 3,0 | 0,9 | 0,9 | 5,3 | 2,6 |
| März | 2,0 | -0,6 | 0,6 | 3,6 | 1,0 | 1,3 | 5,2 | 2,4 |
| April | 2,2 | 1,5 | 0,6 | 4,0 | 1,2 | 1,0 | 5,2 | 2,0 |
| Mai | 2,3 | 2,3 | 0,7 | 5,0 | 1,4 | 1,3 | 5,3 | 2,1 |
| Juni | 2,3 | 2,2 | 0,9 | 5,5 | 1,2 | 1,3 | 5,2 | 1,2 |
| Juli | 2,8 | 5,6 | 1,1 | 6,4 | 1,1 | 1,6 | 5,1 | 1,3 |
| August | 3,1 | 9,1 | 1,5 | 6,6 | 1,0 | 2,0 | 5,2 | 1,3 |
| September | 2,0 | 10,8 | 1,9 | 5,4 | 1,0 | 2,0 | 0,3 | 1,1 |
| Oktober | 3,3 | 9,9 | 2,3 | 5,8 | 1,5 | 2,4 | 4,2 | 1,0 |
| November | 3,3 | 10,3 | 2,1 | 5,7 | 1,7 | 2,8 | 4,2 | 0,8 |
| Dezember | 3,2 | 7,1 | 2,2 | 4,9 | 1,9 | 2,7 | 4,2 | 0,9 |
| 2007 Januar | 3,3 | 6,7 | 2,4 | 5,3 | 2,0 | 2,9 | 4,4 | 0,9 |
| Februar | 3,1 | 4,7 | 2,1 | 4,7 | 2,0 | 2,8 | 4,4 | 0,9 |
| März | 3,1 | 4,1 | 2,2 | 4,6 | 2,3 | 2,6 | 4,4 | 1,1 |
| April | 3,1 | 6,9 | 2,3 | 4,4 | 2,2 | 2,6 | 4,5 | 1,1 |
| Mai | 2,9 | 1,9 | 2,1 | 4,2 | 2,2 | 2,6 | 4,4 | 1,2 |
| Juni | 2,9 | 1,3 | 2,3 | 3,6 | 2,3 | 2,8 | 4,4 | 1,6 |
| Juli | 2,7 | 2,4 | 1,9 | 1,9 | 2,1 | 2,5 | 4,4 | 1,3 |
| August | 2,7 | 1,4 | 2,1 | 2,1 | 2,4 | 2,4 | 4,4 | 2,1 |
| September | 2,5 | -2,2 | 2,0 | 2,3 | 3,0 | 2,1 | 4,4 | 2,6 |
| Oktober | 1,8 | 2,9 | 2,1 | 2,0 | 3,5 | 1,8 | 0,4 | 3,3 |
| November | 2,2 | 3,0 | 2,6 | 3,1 | 4,0 | 2,0 | 0,9 | 3,9 |
| Dezember | 2,4 | 2,7 | 2,6 | 2,8 | 4,4 | 2,6 | 1,0 | 4,1 |
| 2008 Januar | 2,5 | 1,2 | 2,7 | 2,2 | 5,3 | 2,8 | 1,1 | 4,8 |
| Februar | 3,0 | 0,3 | 3,0 | 2,3 | 6,3 | 3,4 | 1,3 | 5,9 |
| März | 3,1 | 3,5 | 3,3 | 1,5 | 6,6 | 3,1 | 1,3 | 6,0 |
| April | 3,1 | 0,2 | 2,9 | 0,8 | 6,9 | 3,6 | 1,5 | 6,4 |
| Mai | 3,4 | 3,9 | 3,4 | 0,1 | 6,8 | 3,5 | 1,7 | 5,6 |
| Juni | 3,4 | 3,6 | 3,3 | 0,4 | 6,8 | 3,7 | 1,7 | 5,6 |
| Juli | 3,6 | 4,4 | 3,7 | 1,0 | 7,4 | 3,6 | 1,8 | 6,0 |
| August | 3,7 | 3,6 | 4,5 | 1,7 | 7,3 | 3,6 | 1,8 | 5,6 |
| September | 3,5 | 4,3 | 4,7 | 2,0 | 6,5 | 3,4 | 1,8 | 4,9 |
| Oktober | 3,4 | 0,8 | 4,8 | 2,3 | 5,9 | 3,7 | 1,9 | 4,2 |
| November | 2,6 | -1,4 | 4,7 | 0,8 | 5,5 | 2,6 | 1,3 | 3,1 |
| Dezember | 2,4 | 0,3 | 4,6 | 1,8 | 4,9 | 2,0 | 1,3 | 2,4 |
| 2009 Januar | 2,0 | -0,9 | 4,0 | 0,6 | 4,0 | 1,7 | 1,1 | 1,6 |
| Februar | 1,7 | 0,9 | 4,0 | 0,7 | 2,8 | 1,3 | 1,1 | 0,3 |
| März | | | | | | | | |
| April | | | | | | | | |
| Mai | | | | | | | | |
| Juni | | | | | | | | |
| Juli | | | | | | | | |
| August | | | | | | | | |
| September | | | | | | | | |
| Oktober | | | | | | | | |
| November | | | | | | | | |
| Dezember | | | | | | | | |

*) Klassifikation der Wirtschaftszweige, Ausgabe 1993 (WZ 93).

2 Index der Einzelhandelspreise nach Wirtschaftszweigen in Deutschland*)

| Jahr Monat | Apotheken; Facheinzelhandel mit med., orthop. und kosm. Artikeln (in Verkaufs- räumen) | Apotheken | Einzelhandel mit medizi- nischen und ortho- pädischen Artikeln | Einzelhandel mit kosme- tischen Artikeln und Kör- perpflege- mitteln | Sonstiger Fach- einzelhandel (in Ver- kaufs- räumen) | Einzelhandel mit Textilien | Einzelhandel mit Bekleidung | Einzelhandel mit Bekleidung ohne aus- geprägten Schwer- punkt |
|-----------------|--|-----------|--|---|---|----------------------------------|-----------------------------------|---|
| WZ-Nr. | 52.3 | 52.31 | 52.32 | 52.33 | 52.4 | 52.41 | 52.42 | 52.42.1 |
| Gewichtung in ‰ | 82,24 | 57,68 | 2,54 | 22,02 | 279,61 | 3,32 | 68,13 | 35,11 |
| 2000=100 | | | | | | | | |
| 2006 JD | 97,7 | 96,0 | 88,4 | 103,2 | 98,2 | 104,2 | 98,2 | 97,4 |
| 2007 JD | 99,1 | 97,5 | 88,5 | 104,7 | 98,9 | 105,2 | 99,1 | 98,3 |
| 2008 JD | 100,8 | 99,4 | 88,1 | 106,1 | 99,6 | 106,0 | 99,3 | 98,5 |
| 2009 JD | | | | | | | | |
| 2006 Januar | 98,1 | 96,9 | 88,4 | 102,5 | 97,8 | 103,6 | 96,6 | 95,8 |
| Februar | 98,2 | 96,9 | 88,4 | 102,7 | 98,1 | 103,7 | 97,2 | 96,4 |
| März | 98,3 | 97,0 | 88,6 | 102,8 | 98,5 | 104,0 | 98,7 | 98,0 |
| April | 97,9 | 96,5 | 88,6 | 102,8 | 98,5 | 104,2 | 98,9 | 98,2 |
| Mai | 97,9 | 96,4 | 88,4 | 102,9 | 98,4 | 103,9 | 98,4 | 97,7 |
| Juni | 97,7 | 96,1 | 88,7 | 103,0 | 98,1 | 104,1 | 97,8 | 97,0 |
| Juli | 97,1 | 95,2 | 87,9 | 103,0 | 97,4 | 103,9 | 96,4 | 95,5 |
| August | 97,2 | 95,2 | 88,2 | 103,3 | 97,3 | 103,9 | 96,3 | 95,3 |
| September | 97,3 | 95,3 | 88,4 | 103,6 | 98,2 | 104,4 | 99,0 | 98,3 |
| Oktober | 97,4 | 95,4 | 88,3 | 103,8 | 98,5 | 104,8 | 99,9 | 99,2 |
| November | 97,5 | 95,4 | 88,2 | 104,0 | 98,8 | 105,0 | 99,9 | 99,2 |
| Dezember | 97,5 | 95,4 | 88,1 | 104,0 | 98,6 | 104,8 | 99,4 | 98,6 |
| 2007 Januar | 98,9 | 97,2 | 88,2 | 104,5 | 98,2 | 104,1 | 97,8 | 97,0 |
| Februar | 99,0 | 97,3 | 88,5 | 104,6 | 98,7 | 105,0 | 98,7 | 97,8 |
| März | 99,0 | 97,3 | 88,4 | 104,5 | 99,1 | 105,0 | 99,8 | 99,1 |
| April | 99,2 | 97,5 | 88,7 | 104,7 | 99,1 | 105,4 | 100,0 | 99,2 |
| Mai | 99,1 | 97,5 | 88,4 | 104,6 | 99,1 | 105,2 | 99,5 | 98,7 |
| Juni | 99,2 | 97,6 | 88,3 | 104,7 | 98,8 | 105,7 | 99,1 | 98,1 |
| Juli | 99,0 | 97,3 | 88,5 | 104,6 | 98,2 | 105,0 | 97,1 | 96,1 |
| August | 99,1 | 97,4 | 88,9 | 104,6 | 98,1 | 104,6 | 97,3 | 96,3 |
| September | 99,2 | 97,6 | 89,0 | 104,8 | 99,2 | 105,1 | 99,8 | 99,1 |
| Oktober | 99,2 | 97,5 | 88,4 | 104,9 | 99,4 | 105,6 | 100,5 | 99,8 |
| November | 99,3 | 97,7 | 88,5 | 104,9 | 99,7 | 105,7 | 100,5 | 99,8 |
| Dezember | 99,3 | 97,6 | 87,9 | 105,0 | 99,5 | 105,7 | 99,6 | 98,8 |
| 2008 Januar | 99,7 | 98,1 | 87,6 | 105,4 | 98,7 | 105,0 | 97,3 | 96,4 |
| Februar | 99,5 | 97,7 | 87,6 | 105,6 | 99,3 | 105,5 | 99,0 | 98,1 |
| März | 98,8 | 96,6 | 87,5 | 105,8 | 99,8 | 105,9 | 100,2 | 99,5 |
| April | 100,2 | 98,5 | 87,7 | 106,2 | 99,9 | 106,2 | 100,2 | 99,4 |
| Mai | 100,3 | 98,6 | 87,7 | 106,2 | 99,6 | 106,0 | 99,4 | 98,6 |
| Juni | 101,4 | 100,1 | 88,3 | 106,2 | 99,2 | 106,0 | 98,7 | 97,8 |
| Juli | 101,6 | 100,3 | 88,2 | 106,5 | 98,5 | 105,1 | 96,1 | 95,1 |
| August | 101,6 | 100,4 | 88,3 | 106,3 | 98,9 | 105,1 | 97,8 | 97,0 |
| September | 101,7 | 100,5 | 88,2 | 106,3 | 99,8 | 106,3 | 100,4 | 99,7 |
| Oktober | 101,6 | 100,4 | 88,5 | 106,3 | 100,3 | 106,8 | 101,2 | 100,6 |
| November | 101,8 | 100,6 | 88,6 | 106,4 | 100,4 | 107,0 | 101,2 | 100,6 |
| Dezember | 101,8 | 100,6 | 88,8 | 106,3 | 100,3 | 107,3 | 100,3 | 99,5 |
| 2009 Januar | 101,9 | 100,8 | 87,6 | 106,6 | 99,6 | 106,9 | 98,0 | 97,1 |
| Februar | 102,0 | 100,9 | 88,0 | 106,5 | 100,8 | 106,8 | 99,9 | 99,2 |
| März | | | | | | | | |
| April | | | | | | | | |
| Mai | | | | | | | | |
| Juni | | | | | | | | |
| Juli | | | | | | | | |
| August | | | | | | | | |
| September | | | | | | | | |
| Oktober | | | | | | | | |
| November | | | | | | | | |
| Dezember | | | | | | | | |

*) Klassifikation der Wirtschaftszweige, Ausgabe 1993 (WZ 93).

2 Index der Einzelhandelspreise nach Wirtschaftszweigen in Deutschland*)

| Jahr Monat | Apotheken; Facheinzelhandel mit med., orthop. und kosm. Artikeln (in Verkaufs- räumen) | Apotheken | Einzelhandel mit medizi- nischen und ortho- pädischen Artikeln | Einzelhandel mit kosme- tischen Artikeln und Kör- perpflege- mitteln | Sonstiger Fach- einzelhandel (in Ver- kaufs- räumen) | Einzelhandel mit Textilien | Einzelhandel mit Bekleidung | Einzelhandel mit Bekleidung ohne aus- geprägten Schwer- punkt |
|--|--|-----------|--|---|---|----------------------------------|-----------------------------------|---|
| WZ-Nr. | 52.3 | 52.31 | 52.32 | 52.33 | 52.4 | 52.41 | 52.42 | 52.42.1 |
| Gewichtung in ‰ | 82,24 | 57,68 | 2,54 | 22,02 | 279,61 | 3,32 | 68,13 | 35,11 |
| Veränderung gegenüber dem entsprechenden Vorjahresergebnis in Prozent | | | | | | | | |
| 2006 JD | -0,2 | -0,5 | -1,1 | 0,8 | -0,4 | 0,3 | -0,5 | -0,7 |
| 2007 JD | 1,4 | 1,6 | 0,1 | 1,5 | 0,7 | 1,0 | 0,9 | 0,9 |
| 2008 JD | 1,7 | 1,9 | -0,5 | 1,3 | 0,7 | 0,8 | 0,2 | 0,2 |
| 2009 JD | | | | | | | | |
| 2006 Januar | 0,3 | 0,4 | -1,6 | 0,2 | -1,0 | -0,2 | -2,1 | -2,3 |
| Februar | 0,3 | 0,3 | -1,6 | 0,4 | -0,7 | -0,2 | -1,1 | -1,3 |
| März | 0,5 | 0,6 | -1,3 | 0,5 | -0,6 | 0,2 | -0,9 | -1,1 |
| April | 0,1 | 0,1 | -1,2 | 0,4 | -0,5 | 0,1 | -0,7 | -0,8 |
| Mai | 0,1 | 0,0 | -1,3 | 0,5 | -0,4 | -0,2 | -0,8 | -0,9 |
| Juni | -0,1 | -0,3 | -0,8 | 0,7 | -0,4 | 0,6 | -0,5 | -0,8 |
| Juli | -0,6 | -1,2 | -1,7 | 0,8 | -0,5 | 0,4 | -0,6 | -0,8 |
| August | -0,6 | -1,2 | -1,0 | 1,0 | -0,5 | 0,5 | -0,3 | -0,6 |
| September | -0,5 | -1,1 | -0,8 | 1,2 | -0,3 | 0,5 | 0,0 | -0,1 |
| Oktober | -0,5 | -1,1 | -0,8 | 1,1 | -0,1 | 0,8 | 0,3 | 0,1 |
| November | -0,6 | -1,3 | -0,9 | 1,4 | 0,0 | 0,9 | 0,4 | 0,3 |
| Dezember | -0,6 | -1,4 | -0,9 | 1,4 | 0,0 | 0,6 | 0,6 | 0,4 |
| 2007 Januar | 0,8 | 0,3 | -0,2 | 2,0 | 0,4 | 0,5 | 1,2 | 1,3 |
| Februar | 0,8 | 0,4 | 0,1 | 1,9 | 0,6 | 1,3 | 1,5 | 1,5 |
| März | 0,7 | 0,3 | -0,2 | 1,7 | 0,6 | 1,0 | 1,1 | 1,1 |
| April | 1,3 | 1,0 | 0,1 | 1,8 | 0,6 | 1,2 | 1,1 | 1,0 |
| Mai | 1,2 | 1,1 | 0,0 | 1,7 | 0,7 | 1,3 | 1,1 | 1,0 |
| Juni | 1,5 | 1,6 | -0,5 | 1,7 | 0,7 | 1,5 | 1,3 | 1,1 |
| Juli | 2,0 | 2,2 | 0,7 | 1,6 | 0,8 | 1,1 | 0,7 | 0,6 |
| August | 2,0 | 2,3 | 0,8 | 1,3 | 0,8 | 0,7 | 1,0 | 1,0 |
| September | 2,0 | 2,4 | 0,7 | 1,2 | 1,0 | 0,7 | 0,8 | 0,8 |
| Oktober | 1,8 | 2,2 | 0,1 | 1,1 | 0,9 | 0,8 | 0,6 | 0,6 |
| November | 1,8 | 2,4 | 0,3 | 0,9 | 0,9 | 0,7 | 0,6 | 0,6 |
| Dezember | 1,8 | 2,3 | -0,2 | 1,0 | 0,9 | 0,9 | 0,2 | 0,2 |
| 2008 Januar | 0,8 | 0,9 | -0,7 | 0,9 | 0,5 | 0,9 | -0,5 | -0,6 |
| Februar | 0,5 | 0,4 | -1,0 | 1,0 | 0,6 | 0,5 | 0,3 | 0,3 |
| März | -0,2 | -0,7 | -1,0 | 1,2 | 0,7 | 0,9 | 0,4 | 0,4 |
| April | 1,0 | 1,0 | -1,1 | 1,4 | 0,8 | 0,8 | 0,2 | 0,2 |
| Mai | 1,2 | 1,1 | -0,8 | 1,5 | 0,5 | 0,8 | -0,1 | -0,1 |
| Juni | 2,2 | 2,6 | 0,0 | 1,4 | 0,4 | 0,3 | -0,4 | -0,3 |
| Juli | 2,6 | 3,1 | -0,3 | 1,8 | 0,3 | 0,1 | -1,0 | -1,0 |
| August | 2,5 | 3,1 | -0,7 | 1,6 | 0,8 | 0,5 | 0,5 | 0,7 |
| September | 2,5 | 3,0 | -0,9 | 1,4 | 0,6 | 1,1 | 0,6 | 0,6 |
| Oktober | 2,4 | 3,0 | 0,1 | 1,3 | 0,9 | 1,1 | 0,7 | 0,8 |
| November | 2,5 | 3,0 | 0,1 | 1,4 | 0,7 | 1,2 | 0,7 | 0,8 |
| Dezember | 2,5 | 3,1 | 1,0 | 1,2 | 0,8 | 1,5 | 0,7 | 0,7 |
| 2009 Januar | 2,2 | 2,8 | 0,0 | 1,1 | 0,9 | 1,8 | 0,7 | 0,7 |
| Februar | 2,5 | 3,3 | 0,5 | 0,9 | 1,5 | 1,2 | 0,9 | 1,1 |
| März | | | | | | | | |
| April | | | | | | | | |
| Mai | | | | | | | | |
| Juni | | | | | | | | |
| Juli | | | | | | | | |
| August | | | | | | | | |
| September | | | | | | | | |
| Oktober | | | | | | | | |
| November | | | | | | | | |
| Dezember | | | | | | | | |

*) Klassifikation der Wirtschaftszweige, Ausgabe 1993 (WZ 93).

2 Index der Einzelhandelspreise nach Wirtschaftszweigen in Deutschland*)

| Jahr Monat | Einzelhandel mit Schuhen und Lederwaren | Einzelhandel mit Möbeln, Einrichtungsgegenständen und Hausrat | Einzelhandel mit Wohnmöbeln | Einzelhandel mit elektrischen Haushalts-, Rundfunk- und Fernsehgeräten sowie Musikinstrumenten | Einzelhandel mit Metallwaren, Anstrichmitteln, Bau- und Heimwerkerbedarf | Einzelhandel mit Büchern, Zeitschriften, Zeitungen, Schreibwaren und Bürobedarf | Fachhandel a.n.g. (in Verkaufsräumen) |
|-----------------|--|---|--------------------------------|---|--|---|---|
| WZ-Nr. | 52.43 | 52.44 | 52.44.1 | 52.45 | 52.46 | 52.47 | 52.48 |
| Gewichtung in ‰ | 16,73 | 56,33 | 47,82 | 28,49 | 37,80 | 12,74 | 56,07 |
| 2000=100 | | | | | | | |
| 2006 JD | 100,4 | 104,1 | 104,4 | 80,3 | 103,7 | 107,4 | 94,6 |
| 2007 JD | 101,1 | 105,6 | 106,0 | 77,4 | 105,3 | 108,3 | 95,4 |
| 2008 JD | 102,0 | 107,6 | 108,0 | 75,0 | 107,3 | 110,2 | 95,6 |
| 2009 JD | | | | | | | |
| 2006 Januar | 99,0 | 103,7 | 104,0 | 82,0 | 103,4 | 107,3 | 94,6 |
| Februar | 99,1 | 104,0 | 104,3 | 81,7 | 103,5 | 107,3 | 95,1 |
| März | 101,0 | 104,2 | 104,5 | 81,5 | 103,4 | 107,4 | 95,0 |
| April | 101,0 | 104,2 | 104,5 | 81,2 | 103,6 | 107,3 | 94,7 |
| Mai | 101,1 | 104,3 | 104,6 | 80,8 | 103,7 | 107,4 | 94,8 |
| Juni | 100,7 | 104,0 | 104,3 | 80,4 | 103,7 | 107,3 | 94,7 |
| Juli | 99,2 | 103,8 | 104,1 | 80,1 | 103,5 | 107,0 | 94,0 |
| August | 99,1 | 103,8 | 104,1 | 79,8 | 103,5 | 107,0 | 93,8 |
| September | 100,6 | 103,8 | 104,0 | 79,6 | 103,7 | 107,1 | 94,1 |
| Oktober | 101,2 | 103,9 | 104,2 | 79,3 | 104,0 | 107,6 | 94,3 |
| November | 101,3 | 104,5 | 104,8 | 78,9 | 104,2 | 107,7 | 94,8 |
| Dezember | 101,0 | 104,5 | 104,8 | 78,6 | 104,4 | 107,8 | 95,1 |
| 2007 Januar | 98,8 | 104,7 | 105,0 | 78,5 | 104,5 | 108,1 | 95,3 |
| Februar | 99,9 | 104,9 | 105,2 | 78,4 | 104,8 | 108,2 | 95,9 |
| März | 101,3 | 105,1 | 105,4 | 78,1 | 104,9 | 108,2 | 95,7 |
| April | 101,8 | 105,3 | 105,7 | 78,0 | 105,1 | 108,4 | 95,4 |
| Mai | 101,6 | 105,6 | 106,0 | 77,7 | 105,4 | 108,4 | 95,6 |
| Juni | 100,5 | 105,6 | 106,0 | 77,4 | 105,3 | 108,3 | 95,0 |
| Juli | 99,3 | 105,6 | 106,0 | 77,2 | 105,3 | 108,2 | 94,9 |
| August | 99,4 | 105,4 | 105,8 | 77,0 | 105,1 | 107,9 | 94,6 |
| September | 101,9 | 106,1 | 106,6 | 76,9 | 105,4 | 108,0 | 95,2 |
| Oktober | 102,9 | 106,1 | 106,5 | 76,8 | 105,7 | 108,5 | 95,2 |
| November | 103,1 | 106,5 | 106,9 | 76,6 | 106,0 | 108,8 | 95,8 |
| Dezember | 102,8 | 106,5 | 106,8 | 76,4 | 106,1 | 109,1 | 95,9 |
| 2008 Januar | 100,4 | 106,5 | 106,9 | 76,3 | 106,2 | 109,9 | 95,6 |
| Februar | 101,3 | 106,9 | 107,3 | 76,0 | 106,7 | 110,2 | 95,7 |
| März | 102,1 | 107,3 | 107,8 | 75,5 | 107,1 | 110,4 | 95,7 |
| April | 102,6 | 107,4 | 107,8 | 75,5 | 107,2 | 111,2 | 95,5 |
| Mai | 102,2 | 107,4 | 107,9 | 75,3 | 107,1 | 110,2 | 95,7 |
| Juni | 101,5 | 107,3 | 107,8 | 74,9 | 107,1 | 109,8 | 95,3 |
| Juli | 99,8 | 107,5 | 108,0 | 75,0 | 107,3 | 109,4 | 95,0 |
| August | 100,5 | 107,8 | 108,3 | 74,6 | 107,1 | 109,1 | 95,0 |
| September | 103,2 | 107,9 | 108,3 | 74,1 | 107,4 | 109,1 | 95,4 |
| Oktober | 103,6 | 108,1 | 108,6 | 74,3 | 107,8 | 109,8 | 96,0 |
| November | 103,6 | 108,3 | 108,7 | 74,1 | 108,1 | 110,5 | 96,2 |
| Dezember | 102,7 | 108,3 | 108,7 | 74,0 | 108,3 | 112,5 | 96,3 |
| 2009 Januar | 102,1 | 108,1 | 108,6 | 73,9 | 108,2 | 112,9 | 96,1 |
| Februar | 103,0 | 108,7 | 109,2 | 73,8 | 110,5 | 112,5 | 97,4 |
| März | | | | | | | |
| April | | | | | | | |
| Mai | | | | | | | |
| Juni | | | | | | | |
| Juli | | | | | | | |
| August | | | | | | | |
| September | | | | | | | |
| Oktober | | | | | | | |
| November | | | | | | | |
| Dezember | | | | | | | |

*) Klassifikation der Wirtschaftszweige, Ausgabe 1993 (WZ 93).

2 Index der Einzelhandelspreise nach Wirtschaftszweigen in Deutschland*)

| Jahr Monat | Einzelhandel mit Schuhen und Lederwaren | Einzelhandel mit Möbeln, Einrichtungsgegenständen und Hausrat | Einzelhandel mit Wohnmöbeln | Einzelhandel mit elektrischen Haushalts-, Rundfunk- und Fernsehgeräten sowie Musikinstrumenten | Einzelhandel mit Metallwaren, Anstrichmitteln, Bau- und Heimwerkerbedarf | Einzelhandel mit Büchern, Zeitschriften, Zeitungen, Schreibwaren und Bürobedarf | Fachhandel a.n.g. (in Verkaufsräumen) |
|--|--|---|--------------------------------|---|--|---|---|
| WZ-Nr. | 52.43 | 52.44 | 52.44.1 | 52.45 | 52.46 | 52.47 | 52.48 |
| Gewichtung in ‰ | 16,73 | 56,33 | 47,82 | 28,49 | 37,8 | 12,74 | 56,07 |
| Veränderung gegenüber dem entsprechenden Vorjahresergebnis in Prozent | | | | | | | |
| 2006 JD | -0,9 | 0,1 | 0,1 | -4,9 | 0,8 | 0,5 | 0,2 |
| 2007 JD | 0,7 | 1,4 | 1,5 | -3,6 | 1,5 | 0,8 | 0,8 |
| 2008 JD | 0,9 | 1,9 | 1,9 | -3,1 | 1,9 | 1,8 | 0,2 |
| 2009 JD | | | | | | | |
| 2006 Januar | -2,1 | -0,1 | -0,1 | -5,2 | 1,0 | 0,7 | -0,2 |
| Februar | -1,9 | 0,2 | 0,2 | -5,2 | 0,8 | 0,6 | -0,1 |
| März | -1,2 | 0,3 | 0,4 | -5,1 | 0,7 | 0,6 | 0,0 |
| April | -1,2 | 0,2 | 0,2 | -5,1 | 0,9 | 0,5 | 0,1 |
| Mai | -0,7 | 0,3 | 0,3 | -4,7 | 0,8 | 0,5 | 0,3 |
| Juni | -0,8 | -0,1 | -0,2 | -4,9 | 0,9 | 0,5 | 0,6 |
| Juli | -1,1 | -0,2 | -0,2 | -4,9 | 0,8 | 0,4 | 0,2 |
| August | -0,8 | -0,2 | -0,2 | -4,9 | 0,7 | 0,6 | 0,1 |
| September | -0,7 | -0,2 | -0,3 | -4,7 | 0,8 | 0,4 | 0,2 |
| Oktober | -0,4 | 0,1 | 0,1 | -4,7 | 1,0 | 0,6 | 0,2 |
| November | -0,3 | 0,5 | 0,4 | -4,5 | 0,9 | 0,4 | 0,3 |
| Dezember | 0,0 | 0,5 | 0,5 | -4,5 | 1,1 | 0,2 | 0,3 |
| 2007 Januar | -0,2 | 1,0 | 1,0 | -4,3 | 1,1 | 0,7 | 0,7 |
| Februar | 0,8 | 0,9 | 0,9 | -4,0 | 1,3 | 0,8 | 0,8 |
| März | 0,3 | 0,9 | 0,9 | -4,2 | 1,5 | 0,7 | 0,7 |
| April | 0,8 | 1,1 | 1,1 | -3,9 | 1,4 | 1,0 | 0,7 |
| Mai | 0,5 | 1,2 | 1,3 | -3,8 | 1,6 | 0,9 | 0,8 |
| Juni | -0,2 | 1,5 | 1,6 | -3,7 | 1,5 | 0,9 | 0,3 |
| Juli | 0,1 | 1,7 | 1,8 | -3,6 | 1,7 | 1,1 | 1,0 |
| August | 0,3 | 1,5 | 1,6 | -3,5 | 1,5 | 0,8 | 0,9 |
| September | 1,3 | 2,2 | 2,5 | -3,4 | 1,6 | 0,8 | 1,2 |
| Oktober | 1,7 | 2,1 | 2,2 | -3,2 | 1,6 | 0,8 | 1,0 |
| November | 1,8 | 1,9 | 2,0 | -2,9 | 1,7 | 1,0 | 1,1 |
| Dezember | 1,8 | 1,9 | 1,9 | -2,8 | 1,6 | 1,2 | 0,8 |
| 2008 Januar | 1,6 | 1,7 | 1,8 | -2,8 | 1,6 | 1,7 | 0,3 |
| Februar | 1,4 | 1,9 | 2,0 | -3,1 | 1,8 | 1,8 | -0,2 |
| März | 0,8 | 2,1 | 2,3 | -3,3 | 2,1 | 2,0 | 0,0 |
| April | 0,8 | 2,0 | 2,0 | -3,2 | 2,0 | 2,6 | 0,1 |
| Mai | 0,6 | 1,7 | 1,8 | -3,1 | 1,6 | 1,7 | 0,1 |
| Juni | 1,0 | 1,6 | 1,7 | -3,2 | 1,7 | 1,4 | 0,3 |
| Juli | 0,5 | 1,8 | 1,9 | -2,8 | 1,9 | 1,1 | 0,1 |
| August | 1,1 | 2,3 | 2,4 | -3,1 | 1,9 | 1,1 | 0,4 |
| September | 1,3 | 1,7 | 1,6 | -3,6 | 1,9 | 1,0 | 0,2 |
| Oktober | 0,7 | 1,9 | 2,0 | -3,3 | 2,0 | 1,2 | 0,8 |
| November | 0,5 | 1,7 | 1,7 | -3,3 | 2,0 | 1,6 | 0,4 |
| Dezember | -0,1 | 1,7 | 1,8 | -3,1 | 2,1 | 3,1 | 0,4 |
| 2009 Januar | 1,7 | 1,5 | 1,6 | -3,1 | 1,9 | 2,7 | 0,5 |
| Februar | 1,7 | 1,7 | 1,8 | -2,9 | 3,6 | 2,1 | 1,8 |
| März | | | | | | | |
| April | | | | | | | |
| Mai | | | | | | | |
| Juni | | | | | | | |
| Juli | | | | | | | |
| August | | | | | | | |
| September | | | | | | | |
| Oktober | | | | | | | |
| November | | | | | | | |
| Dezember | | | | | | | |

*) Klassifikation der Wirtschaftszweige, Ausgabe 1993 (WZ 93).

2 Index der Einzelhandelspreise nach Wirtschaftszweigen in Deutschland*)

| Jahr Monat | Einzelhandel (nicht in Verkaufsräumen) | Kraftfahrzeughandel, Tankstellen zusammen | Einzelhandel mit Kraftwagen | Einzelhandel mit Kraftwagen- teilen und Zubehör | Einzelhandel mit Krafträdern, Teilen und Zubehör | Tankstellen |
|-----------------|--|---|-----------------------------------|---|--|-------------|
| WZ-Nr. | 52.6 | 50 | 50.10.3 | 50.30.3 | 50.40.3 | 50.50 |
| Gewichtung in ‰ | 59,63 | 233,95 | 205,13 | 12,08 | 3,55 | 13,19 |
| 2000=100 | | | | | | |
| 2006 JD | 107,3 | 107,1 | 105,9 | 105,0 | 106,3 | 128,1 |
| 2007 JD | 108,1 | 110,3 | 109,0 | 107,6 | 109,2 | 132,6 |
| 2008 JD | 115,1 | 112,4 | 110,8 | 109,6 | 109,8 | 141,2 |
| 2009 JD | | | | | | |
| 2006 Januar | 105,8 | 106,5 | 105,3 | 104,3 | 106,1 | 126,1 |
| Februar | 106,4 | 106,6 | 105,5 | 104,4 | 106,1 | 125,9 |
| März | 107,0 | 106,7 | 105,6 | 104,5 | 106,2 | 126,3 |
| April | 108,1 | 107,0 | 105,7 | 104,5 | 106,4 | 130,1 |
| Mai | 108,1 | 107,1 | 105,8 | 104,5 | 106,4 | 130,3 |
| Juni | 108,1 | 107,3 | 105,9 | 104,9 | 106,4 | 131,3 |
| Juli | 108,1 | 107,3 | 105,8 | 105,1 | 106,4 | 132,7 |
| August | 108,1 | 107,3 | 105,9 | 105,1 | 106,4 | 131,7 |
| September | 107,6 | 107,2 | 106,1 | 105,3 | 106,5 | 126,4 |
| Oktober | 107,3 | 107,3 | 106,2 | 105,5 | 106,1 | 126,0 |
| November | 106,5 | 107,5 | 106,5 | 105,7 | 106,1 | 125,5 |
| Dezember | 105,9 | 107,7 | 106,7 | 105,7 | 106,1 | 125,4 |
| 2007 Januar | 104,9 | 109,3 | 108,4 | 106,8 | 109,0 | 126,0 |
| Februar | 105,8 | 109,6 | 108,6 | 107,1 | 109,1 | 126,8 |
| März | 106,3 | 109,9 | 108,8 | 107,2 | 109,1 | 129,3 |
| April | 107,4 | 110,1 | 108,9 | 107,3 | 109,2 | 131,8 |
| Mai | 107,1 | 110,2 | 108,9 | 107,3 | 109,2 | 132,7 |
| Juni | 107,5 | 110,2 | 108,9 | 107,4 | 109,2 | 133,2 |
| Juli | 107,7 | 110,2 | 108,8 | 107,7 | 109,2 | 134,5 |
| August | 107,3 | 110,3 | 109,0 | 107,6 | 109,2 | 132,5 |
| September | 109,2 | 110,5 | 109,1 | 107,7 | 109,2 | 134,0 |
| Oktober | 109,5 | 110,7 | 109,4 | 108,1 | 109,3 | 133,6 |
| November | 112,3 | 111,3 | 109,6 | 108,5 | 109,5 | 140,2 |
| Dezember | 111,7 | 111,2 | 109,8 | 108,5 | 109,5 | 136,4 |
| 2008 Januar | 111,5 | 111,6 | 110,1 | 108,8 | 109,2 | 137,6 |
| Februar | 112,5 | 111,8 | 110,3 | 109,1 | 109,6 | 137,8 |
| März | 114,5 | 112,2 | 110,5 | 109,3 | 109,7 | 141,6 |
| April | 115,6 | 112,3 | 110,7 | 109,3 | 109,7 | 142,2 |
| Mai | 118,7 | 112,8 | 110,9 | 109,3 | 109,7 | 147,3 |
| Juni | 120,0 | 113,1 | 111,0 | 109,5 | 109,7 | 150,1 |
| Juli | 120,1 | 113,3 | 111,2 | 109,7 | 109,7 | 151,4 |
| August | 116,9 | 112,9 | 111,0 | 109,6 | 109,4 | 145,2 |
| September | 117,0 | 113,1 | 111,2 | 110,0 | 109,5 | 145,2 |
| Oktober | 115,0 | 112,7 | 111,3 | 110,2 | 109,7 | 138,8 |
| November | 111,9 | 112,1 | 111,0 | 109,9 | 110,4 | 131,6 |
| Dezember | 107,3 | 111,3 | 110,5 | 109,9 | 110,7 | 125,2 |
| 2009 Januar | 107,7 | 111,3 | 110,4 | 110,2 | 111,0 | 126,7 |
| Februar | 106,9 | 111,5 | 110,5 | 110,9 | 111,1 | 127,3 |
| März | | | | | | |
| April | | | | | | |
| Mai | | | | | | |
| Juni | | | | | | |
| Juli | | | | | | |
| August | | | | | | |
| September | | | | | | |
| Oktober | | | | | | |
| November | | | | | | |
| Dezember | | | | | | |

*) Klassifikation der Wirtschaftszweige, Ausgabe 1993 (WZ 93).

2 Index der Einzelhandelspreise nach Wirtschaftszweigen in Deutschland*)

| Jahr Monat | Einzelhandel (nicht in Verkaufsräumen) | Kraftfahrzeughandel, Tankstellen zusammen | Einzelhandel mit Kraftwagen | Einzelhandel mit Kraftwagen- teilen und Zubehör | Einzelhandel mit Krafträdern, Teilen und Zubehör | Tankstellen |
|--|--|---|-----------------------------------|---|--|-------------|
| WZ-Nr. | 52.6 | 50 | 50.10.3 | 50.30.3 | 50.40.3 | 50.50 |
| Gewichtung in ‰ | 59,63 | 233,95 | 205,13 | 12,08 | 3,55 | 13,19 |
| Veränderung gegenüber dem entsprechenden Vorjahresergebnis in Prozent | | | | | | |
| 2006 JD | 2,0 | 1,8 | 1,6 | 1,7 | 1,0 | 4,6 |
| 2007 JD | 0,7 | 3,0 | 2,9 | 2,5 | 2,7 | 3,5 |
| 2008 JD | 6,5 | 1,9 | 1,7 | 1,9 | 0,5 | 6,5 |
| 2009 JD | | | | | | |
| 2006 Januar | 4,2 | 2,5 | 2,0 | 1,4 | 1,1 | 10,2 |
| Februar | 4,6 | 2,5 | 2,0 | 1,5 | 1,1 | 9,7 |
| März | 3,0 | 2,2 | 1,8 | 1,7 | 1,0 | 7,1 |
| April | 3,4 | 2,2 | 1,8 | 1,6 | 1,1 | 8,1 |
| Mai | 4,3 | 2,1 | 1,7 | 1,5 | 1,0 | 8,6 |
| Juni | 2,8 | 2,1 | 1,7 | 1,9 | 1,1 | 7,8 |
| Juli | 2,1 | 2,0 | 1,6 | 1,8 | 1,1 | 6,3 |
| August | 1,7 | 1,8 | 1,6 | 1,8 | 1,1 | 4,6 |
| September | -0,3 | 1,1 | 1,4 | 2,0 | 1,1 | -2,9 |
| Oktober | -1,2 | 1,0 | 1,3 | 1,7 | 0,6 | -2,9 |
| November | -0,2 | 1,3 | 1,4 | 1,9 | 0,6 | 0,2 |
| Dezember | -0,7 | 1,4 | 1,5 | 1,7 | 0,6 | 0,4 |
| 2007 Januar | -0,9 | 2,6 | 2,9 | 2,4 | 2,7 | -0,1 |
| Februar | -0,6 | 2,8 | 2,9 | 2,6 | 2,8 | 0,7 |
| März | -0,7 | 3,0 | 3,0 | 2,6 | 2,7 | 2,4 |
| April | -0,6 | 2,9 | 3,0 | 2,7 | 2,6 | 1,3 |
| Mai | -0,9 | 2,9 | 2,9 | 2,7 | 2,6 | 1,8 |
| Juni | -0,6 | 2,7 | 2,8 | 2,4 | 2,6 | 1,4 |
| Juli | -0,4 | 2,7 | 2,8 | 2,5 | 2,6 | 1,4 |
| August | -0,7 | 2,8 | 2,9 | 2,4 | 2,6 | 0,6 |
| September | 1,5 | 3,1 | 2,8 | 2,3 | 2,5 | 6,0 |
| Oktober | 2,1 | 3,2 | 3,0 | 2,5 | 3,0 | 6,0 |
| November | 5,4 | 3,5 | 2,9 | 2,6 | 3,2 | 11,7 |
| Dezember | 5,5 | 3,2 | 2,9 | 2,6 | 3,2 | 8,8 |
| 2008 Januar | 6,3 | 2,1 | 1,6 | 1,9 | 0,2 | 9,2 |
| Februar | 6,3 | 2,0 | 1,6 | 1,9 | 0,5 | 8,7 |
| März | 7,7 | 2,1 | 1,6 | 2,0 | 0,5 | 9,5 |
| April | 7,6 | 2,0 | 1,7 | 1,9 | 0,5 | 7,9 |
| Mai | 10,8 | 2,4 | 1,8 | 1,9 | 0,5 | 11,0 |
| Juni | 11,6 | 2,6 | 1,9 | 2,0 | 0,5 | 12,7 |
| Juli | 11,5 | 2,8 | 2,2 | 1,9 | 0,5 | 12,6 |
| August | 8,9 | 2,4 | 1,8 | 1,9 | 0,2 | 9,6 |
| September | 7,1 | 2,4 | 1,9 | 2,1 | 0,3 | 8,4 |
| Oktober | 5,0 | 1,8 | 1,7 | 1,9 | 0,4 | 3,9 |
| November | -0,4 | 0,7 | 1,3 | 1,3 | 0,8 | -6,1 |
| Dezember | -3,9 | 0,1 | 0,6 | 1,3 | 1,1 | -8,2 |
| 2009 Januar | -3,4 | -0,3 | 0,3 | 1,3 | 1,6 | -7,9 |
| Februar | -5,0 | -0,3 | 0,2 | 1,6 | 1,4 | -7,6 |
| März | | | | | | |
| April | | | | | | |
| Mai | | | | | | |
| Juni | | | | | | |
| Juli | | | | | | |
| August | | | | | | |
| September | | | | | | |
| Oktober | | | | | | |
| November | | | | | | |
| Dezember | | | | | | |

*) Klassifikation der Wirtschaftszweige, Ausgabe 1993 (WZ 93).

3 Verbraucherpreisindex und Indizes der Einzelhandelspreise für Deutschland

| Jahr / Monat | Verbraucherpreisindex ¹⁾ | | Einzelhandel und Kraftfahrzeughandel, Tankstellen zusammen ²⁾ WZ-Nr. 52 + WZ-Nr. 50 | | Einzelhandel WZ-Nr. 52 | | Einzelhandel mit Waren verschiedener Art (in Verkaufsräumen) WZ-Nr. 52.1 | | Kraftfahrzeughandel, Tankstellen WZ-Nr. 50 | |
|-----------------|-------------------------------------|-----------------|---|-----------------|---------------------------|-----------------|---|-----------------|---|-----------------|
| | 2005 =100 | % ³⁾ | 2000 =100 | % ³⁾ | 2000 =100 | % ³⁾ | 2000 =100 | % ³⁾ | 2000 =100 | % ³⁾ |
| Gewichtung in ‰ | 1000 | | 1000 | | 766,05 | | 313,81 | | 233,95 | |
| 1991 JD | 75,9 | - | 92,0 | - | 92,8 | - | 93,2 | - | - | - |
| 1992 JD | 79,8 | 5,1 | 94,4 | 2,6 | 94,8 | 2,2 | 95,5 | 2,5 | - | - |
| 1993 JD | 83,3 | 4,4 | 96,4 | 2,1 | 96,3 | 1,6 | 96,7 | 1,3 | - | - |
| 1994 JD | 85,6 | 2,8 | 97,4 | 1,0 | 97,4 | 1,1 | 98,0 | 1,3 | - | - |
| 1991 Januar | 74,2 | - | 91,0 | - | 92,1 | - | 91,9 | - | - | - |
| Februar | 74,5 | - | 91,2 | - | 92,4 | - | 92,2 | - | - | - |
| März | 74,5 | - | 91,1 | - | 92,1 | - | 92,5 | - | - | - |
| April | 74,8 | - | 91,3 | - | 92,3 | - | 92,9 | - | - | - |
| Mai | 75,1 | - | 91,6 | - | 92,5 | - | 93,0 | - | - | - |
| Juni | 75,5 | - | 91,8 | - | 92,6 | - | 93,3 | - | - | - |
| Juli | 76,4 | - | 92,3 | - | 92,9 | - | 93,6 | - | - | - |
| August | 76,4 | - | 92,2 | - | 92,8 | - | 93,3 | - | - | - |
| September | 76,4 | - | 92,4 | - | 92,9 | - | 93,3 | - | - | - |
| Oktober | 77,5 | - | 92,7 | - | 93,2 | - | 93,4 | - | - | - |
| November | 77,9 | - | 93,1 | - | 93,7 | - | 94,2 | - | - | - |
| Dezember | 78,0 | - | 93,1 | - | 93,8 | - | 94,3 | - | - | - |
| 1992 Januar | 78,4 | 5,7 | 93,2 | 2,4 | 93,9 | 2,0 | 94,8 | 3,2 | - | - |
| Februar | 78,9 | 5,9 | 93,7 | 2,7 | 94,4 | 2,2 | 95,3 | 3,4 | - | - |
| März | 79,2 | 6,3 | 94,0 | 3,2 | 94,5 | 2,6 | 95,3 | 3,0 | - | - |
| April | 79,5 | 6,3 | 94,3 | 3,3 | 94,7 | 2,6 | 95,5 | 2,8 | - | - |
| Mai | 79,7 | 6,1 | 94,6 | 3,3 | 95,0 | 2,7 | 95,8 | 3,0 | - | - |
| Juni | 79,9 | 5,8 | 94,6 | 3,1 | 95,0 | 2,6 | 95,9 | 2,8 | - | - |
| Juli | 80,2 | 5,0 | 94,5 | 2,4 | 94,9 | 2,2 | 95,7 | 2,2 | - | - |
| August | 80,2 | 5,0 | 94,4 | 2,4 | 94,8 | 2,2 | 95,4 | 2,3 | - | - |
| September | 80,1 | 4,8 | 94,5 | 2,3 | 94,8 | 2,0 | 95,4 | 2,3 | - | - |
| Oktober | 80,2 | 3,5 | 94,6 | 2,0 | 95,0 | 1,9 | 95,4 | 2,1 | - | - |
| November | 80,5 | 3,3 | 94,9 | 1,9 | 95,2 | 1,6 | 95,5 | 1,4 | - | - |
| Dezember | 80,6 | 3,3 | 94,9 | 1,9 | 95,3 | 1,6 | 95,5 | 1,3 | - | - |
| 1993 Januar | 82,0 | 4,6 | 95,5 | 2,5 | 95,7 | 1,9 | 96,2 | 1,5 | - | - |
| Februar | 82,6 | 4,7 | 95,9 | 2,3 | 96,0 | 1,7 | 96,4 | 1,2 | - | - |
| März | 82,8 | 4,5 | 96,2 | 2,3 | 96,2 | 1,8 | 96,6 | 1,4 | - | - |
| April | 83,1 | 4,5 | 96,4 | 2,2 | 96,4 | 1,8 | 96,8 | 1,4 | - | - |
| Mai | 83,2 | 4,4 | 96,5 | 2,0 | 96,5 | 1,6 | 97,0 | 1,3 | - | - |
| Juni | 83,4 | 4,4 | 96,6 | 2,1 | 96,5 | 1,6 | 97,1 | 1,3 | - | - |
| Juli | 83,8 | 4,5 | 96,5 | 2,1 | 96,4 | 1,6 | 96,9 | 1,3 | - | - |
| August | 83,8 | 4,5 | 96,4 | 2,1 | 96,3 | 1,6 | 96,7 | 1,4 | - | - |
| September | 83,7 | 4,5 | 96,4 | 2,0 | 96,3 | 1,6 | 96,5 | 1,2 | - | - |
| Oktober | 83,7 | 4,4 | 96,5 | 2,0 | 96,5 | 1,6 | 96,6 | 1,3 | - | - |
| November | 83,8 | 4,1 | 96,6 | 1,8 | 96,6 | 1,5 | 96,8 | 1,4 | - | - |
| Dezember | 84,0 | 4,2 | 96,7 | 1,9 | 96,7 | 1,5 | 96,9 | 1,5 | - | - |
| 1994 Januar | 84,5 | 3,0 | 96,9 | 1,5 | 96,8 | 1,1 | 97,1 | 0,9 | - | - |
| Februar | 85,1 | 3,0 | 97,1 | 1,3 | 97,1 | 1,1 | 97,6 | 1,2 | - | - |
| März | 85,2 | 2,9 | 97,1 | 0,9 | 97,2 | 1,0 | 97,8 | 1,2 | - | - |
| April | 85,3 | 2,6 | 97,3 | 0,9 | 97,3 | 0,9 | 98,0 | 1,2 | - | - |
| Mai | 85,6 | 2,9 | 97,4 | 0,9 | 97,5 | 1,0 | 98,2 | 1,2 | - | - |
| Juni | 85,7 | 2,8 | 97,5 | 0,9 | 97,5 | 1,0 | 98,3 | 1,2 | - | - |
| Juli | 85,9 | 2,5 | 97,4 | 0,9 | 97,5 | 1,1 | 98,2 | 1,3 | - | - |
| August | 86,1 | 2,7 | 97,4 | 1,0 | 97,4 | 1,1 | 98,1 | 1,4 | - | - |
| September | 85,9 | 2,6 | 97,5 | 1,1 | 97,5 | 1,2 | 98,3 | 1,9 | - | - |
| Oktober | 85,8 | 2,5 | 97,5 | 1,0 | 97,5 | 1,0 | 98,3 | 1,8 | - | - |
| November | 85,9 | 2,5 | 97,5 | 0,9 | 97,5 | 0,9 | 98,2 | 1,4 | - | - |
| Dezember | 86,1 | 2,5 | 97,6 | 0,9 | 97,6 | 0,9 | 98,3 | 1,4 | - | - |

1) Frühere Bezeichnung: Preisindex für die Lebenshaltung. - 2) Frühere Bezeichnung: Index der Einzelhandelspreise.

3) Veränderung zum Vorjahresergebnis.

3 Verbraucherpreisindex und Indizes der Einzelhandelspreise für Deutschland

| Jahr / Monat | Verbraucherpreisindex ¹⁾ | | Einzelhandel und Kraftfahrzeughandel, Tankstellen zusammen ²⁾ WZ-Nr. 52 + WZ-Nr. 50 | | Einzelhandel WZ-Nr. 52 | | Einzelhandel mit Waren verschiedener Art (in Verkaufsräumen) WZ-Nr. 52.1 | | Kraftfahrzeughandel, Tankstellen WZ-Nr. 50 | |
|-----------------|-------------------------------------|-----------------|---|-----------------|---------------------------|-----------------|---|-----------------|---|-----------------|
| | 2005 =100 | % ³⁾ | 2000 =100 | % ³⁾ | 2000 =100 | % ³⁾ | 2000 =100 | % ³⁾ | 2000 =100 | % ³⁾ |
| Gewichtung in ‰ | 1000 | | 1000 | | 766,05 | | 313,81 | | 233,95 | |
| 1995 JD | 87,1 | 1,8 | 98,0 | 0,6 | 98,0 | 0,6 | 98,9 | 0,9 | - | - |
| 1996 JD | 88,3 | 1,4 | 98,8 | 0,8 | 98,7 | 0,7 | 99,4 | 0,5 | - | - |
| 1997 JD | 90,0 | 1,9 | 99,3 | 0,5 | 99,3 | 0,6 | 100,4 | 1,0 | - | - |
| 1998 JD | 90,9 | 1,0 | 99,7 | 0,4 | 99,6 | 0,3 | 101,2 | 0,8 | - | - |
| 1995 Januar | 86,4 | 2,2 | 97,8 | 0,9 | 97,9 | 1,1 | 98,8 | 1,8 | - | - |
| Februar | 86,9 | 2,1 | 98,0 | 0,9 | 98,1 | 1,0 | 99,1 | 1,5 | - | - |
| März | 86,9 | 2,0 | 98,0 | 0,9 | 98,1 | 0,9 | 99,1 | 1,3 | - | - |
| April | 87,0 | 2,0 | 98,1 | 0,8 | 98,1 | 0,8 | 99,2 | 1,2 | - | - |
| Mai | 87,0 | 1,6 | 98,2 | 0,8 | 98,2 | 0,7 | 99,4 | 1,2 | - | - |
| Juni | 87,1 | 1,6 | 98,2 | 0,7 | 98,2 | 0,7 | 99,3 | 1,0 | - | - |
| Juli | 87,3 | 1,6 | 98,0 | 0,6 | 98,0 | 0,5 | 99,1 | 0,9 | - | - |
| August | 87,3 | 1,4 | 97,8 | 0,4 | 97,7 | 0,3 | 98,6 | 0,5 | - | - |
| September | 87,3 | 1,6 | 97,9 | 0,4 | 97,8 | 0,3 | 98,6 | 0,3 | - | - |
| Oktober | 87,1 | 1,5 | 97,9 | 0,4 | 97,8 | 0,3 | 98,5 | 0,2 | - | - |
| November | 87,1 | 1,4 | 98,0 | 0,5 | 97,9 | 0,4 | 98,5 | 0,3 | - | - |
| Dezember | 87,4 | 1,5 | 98,1 | 0,5 | 98,0 | 0,4 | 98,6 | 0,3 | - | - |
| 1996 Januar | 87,6 | 1,4 | 98,4 | 0,6 | 98,3 | 0,4 | 99,0 | 0,2 | - | - |
| Februar | 88,1 | 1,4 | 98,7 | 0,7 | 98,6 | 0,5 | 99,4 | 0,3 | - | - |
| März | 88,2 | 1,5 | 98,8 | 0,8 | 98,8 | 0,7 | 99,6 | 0,5 | - | - |
| April | 88,2 | 1,4 | 99,0 | 0,9 | 98,9 | 0,8 | 99,8 | 0,6 | - | - |
| Mai | 88,3 | 1,5 | 98,8 | 0,6 | 98,7 | 0,5 | 99,7 | 0,3 | - | - |
| Juni | 88,4 | 1,5 | 98,8 | 0,6 | 98,7 | 0,5 | 99,7 | 0,4 | - | - |
| Juli | 88,5 | 1,4 | 98,8 | 0,8 | 98,7 | 0,7 | 99,7 | 0,6 | - | - |
| August | 88,5 | 1,4 | 98,6 | 0,8 | 98,5 | 0,8 | 99,3 | 0,7 | - | - |
| September | 88,5 | 1,4 | 98,7 | 0,8 | 98,7 | 0,9 | 99,1 | 0,5 | - | - |
| Oktober | 88,5 | 1,6 | 98,9 | 1,0 | 98,8 | 1,0 | 99,0 | 0,5 | - | - |
| November | 88,4 | 1,5 | 98,8 | 0,8 | 98,8 | 0,9 | 99,2 | 0,7 | - | - |
| Dezember | 88,7 | 1,5 | 98,9 | 0,8 | 98,9 | 0,9 | 99,3 | 0,7 | - | - |
| 1997 Januar | 89,4 | 2,1 | 99,3 | 0,9 | 99,4 | 1,1 | 99,9 | 0,9 | - | - |
| Februar | 89,6 | 1,7 | 99,2 | 0,5 | 99,3 | 0,7 | 100,0 | 0,6 | - | - |
| März | 89,6 | 1,6 | 99,0 | 0,2 | 99,0 | 0,2 | 99,8 | 0,2 | - | - |
| April | 89,4 | 1,4 | 99,0 | 0,0 | 99,1 | 0,2 | 100,1 | 0,3 | - | - |
| Mai | 89,7 | 1,6 | 99,3 | 0,5 | 99,3 | 0,6 | 100,5 | 0,8 | - | - |
| Juni | 89,8 | 1,6 | 99,3 | 0,5 | 99,4 | 0,7 | 100,8 | 1,1 | - | - |
| Juli | 90,5 | 2,3 | 99,3 | 0,5 | 99,3 | 0,6 | 100,7 | 1,0 | - | - |
| August | 90,6 | 2,4 | 99,3 | 0,7 | 99,3 | 0,8 | 100,5 | 1,2 | - | - |
| September | 90,4 | 2,1 | 99,3 | 0,6 | 99,3 | 0,6 | 100,5 | 1,4 | - | - |
| Oktober | 90,3 | 2,0 | 99,4 | 0,5 | 99,5 | 0,7 | 100,5 | 1,5 | - | - |
| November | 90,3 | 2,1 | 99,4 | 0,6 | 99,5 | 0,7 | 100,6 | 1,4 | - | - |
| Dezember | 90,5 | 2,0 | 99,5 | 0,6 | 99,5 | 0,6 | 100,7 | 1,4 | - | - |
| 1998 Januar | 90,5 | 1,2 | 99,5 | 0,2 | 99,6 | 0,2 | 101,1 | 1,2 | - | - |
| Februar | 90,7 | 1,2 | 99,5 | 0,3 | 99,6 | 0,3 | 101,1 | 1,1 | - | - |
| März | 90,6 | 1,1 | 99,4 | 0,4 | 99,4 | 0,4 | 101,0 | 1,2 | - | - |
| April | 90,7 | 1,5 | 99,8 | 0,8 | 99,8 | 0,7 | 101,3 | 1,2 | - | - |
| Mai | 90,9 | 1,3 | 100,0 | 0,7 | 100,0 | 0,7 | 101,7 | 1,2 | - | - |
| Juni | 91,0 | 1,3 | 100,1 | 0,8 | 100,0 | 0,6 | 101,8 | 1,0 | - | - |
| Juli | 91,3 | 0,9 | 99,9 | 0,6 | 99,7 | 0,4 | 101,5 | 0,8 | - | - |
| August | 91,1 | 0,6 | 99,6 | 0,3 | 99,5 | 0,2 | 101,1 | 0,6 | - | - |
| September | 90,9 | 0,6 | 99,7 | 0,4 | 99,5 | 0,2 | 100,9 | 0,4 | - | - |
| Oktober | 90,8 | 0,6 | 99,6 | 0,2 | 99,4 | -0,1 | 100,7 | 0,2 | - | - |
| November | 90,8 | 0,6 | 99,7 | 0,3 | 99,5 | 0,0 | 100,8 | 0,2 | - | - |
| Dezember | 90,9 | 0,4 | 99,6 | 0,1 | 99,4 | -0,1 | 100,8 | 0,1 | - | - |

1) Frühere Bezeichnung: Preisindex für die Lebenshaltung. - 2) Frühere Bezeichnung: Index der Einzelhandelspreise.

3) Veränderung zum Vorjahresergebnis.

3 Verbraucherpreisindex und Indizes der Einzelhandelspreise für Deutschland

| Jahr / Monat | Verbraucherpreisindex ¹⁾ | | Einzelhandel und Kraftfahrzeughandel, Tankstellen zusammen ²⁾ WZ-Nr. 52 + WZ-Nr. 50 | | Einzelhandel WZ-Nr. 52 | | Einzelhandel mit Waren verschiedener Art (in Verkaufsräumen) WZ-Nr. 52.1 | | Kraftfahrzeughandel, Tankstellen WZ-Nr. 50 | |
|-----------------|-------------------------------------|-----------------|---|-----------------|---------------------------|-----------------|---|-----------------|---|-----------------|
| | 2005 =100 | % ³⁾ | 2000 =100 | % ³⁾ | 2000 =100 | % ³⁾ | 2000 =100 | % ³⁾ | 2000 =100 | % ³⁾ |
| Gewichtung in % | 1000 | | 1000 | | 766,05 | | 313,81 | | 233,95 | |
| 1999 JD | 91,4 | 0,6 | 99,9 | 0,2 | 99,7 | 0,1 | 100,5 | -0,7 | - | - |
| 2000 JD | 92,7 | 1,4 | 100,0 | 0,1 | 100,0 | 0,3 | 100,0 | -0,5 | 100,0 | - |
| 2001 JD | 94,5 | 1,9 | 101,1 | 1,1 | 101,3 | 1,3 | 102,7 | 2,7 | 100,4 | 0,4 |
| 2002 JD | 95,9 | 1,5 | 101,8 | 0,7 | 101,9 | 0,6 | 103,7 | 1,0 | 101,5 | 1,1 |
| 1999 Januar | 90,7 | 0,2 | 99,7 | 0,2 | 99,6 | 0,0 | 101,1 | 0,0 | - | - |
| Februar | 90,9 | 0,2 | 99,6 | 0,1 | 99,5 | -0,1 | 101,0 | -0,1 | - | - |
| März | 90,9 | 0,3 | 99,8 | 0,4 | 99,7 | 0,3 | 101,0 | 0,0 | - | - |
| April | 91,3 | 0,7 | 100,1 | 0,3 | 99,9 | 0,1 | 101,1 | -0,2 | - | - |
| Mai | 91,3 | 0,4 | 100,0 | 0,0 | 99,9 | -0,1 | 101,0 | -0,7 | - | - |
| Juni | 91,4 | 0,4 | 99,9 | -0,2 | 99,7 | -0,3 | 100,8 | -1,0 | - | - |
| Juli | 91,8 | 0,5 | 99,9 | 0,0 | 99,7 | 0,0 | 100,4 | -1,1 | - | - |
| August | 91,7 | 0,7 | 99,8 | 0,2 | 99,4 | -0,1 | 99,9 | -1,2 | - | - |
| September | 91,5 | 0,7 | 99,9 | 0,2 | 99,5 | 0,0 | 99,7 | -1,2 | - | - |
| Oktober | 91,4 | 0,7 | 99,9 | 0,3 | 99,6 | 0,2 | 99,7 | -1,0 | - | - |
| November | 91,6 | 0,9 | 100,0 | 0,3 | 99,7 | 0,2 | 99,8 | -1,0 | - | - |
| Dezember | 91,9 | 1,1 | 100,2 | 0,6 | 99,9 | 0,5 | 99,9 | -0,9 | - | - |
| 2000 Januar | 92,1 | 1,5 | 100,3 | 0,6 | 100,0 | 0,4 | 100,1 | -1,0 | 101,0 | - |
| Februar | 92,3 | 1,5 | 100,2 | 0,6 | 100,2 | 0,7 | 100,4 | -0,6 | 100,4 | - |
| März | 92,3 | 1,5 | 100,0 | 0,2 | 100,0 | 0,3 | 100,0 | -1,0 | 100,2 | - |
| April | 92,3 | 1,1 | 100,0 | -0,1 | 100,0 | 0,1 | 100,2 | -0,9 | 100,1 | - |
| Mai | 92,2 | 1,0 | 100,0 | 0,0 | 100,1 | 0,2 | 100,4 | -0,6 | 99,9 | - |
| Juni | 92,6 | 1,3 | 100,0 | 0,1 | 100,1 | 0,4 | 100,5 | -0,3 | 99,8 | - |
| Juli | 93,0 | 1,3 | 99,9 | 0,0 | 99,9 | 0,2 | 100,2 | -0,2 | 99,8 | - |
| August | 92,8 | 1,2 | 99,6 | -0,2 | 99,6 | 0,2 | 99,5 | -0,4 | 99,9 | - |
| September | 93,0 | 1,6 | 99,9 | 0,0 | 100,0 | 0,5 | 99,4 | -0,3 | 99,6 | - |
| Oktober | 92,9 | 1,6 | 99,8 | -0,1 | 99,9 | 0,3 | 99,4 | -0,3 | 99,6 | - |
| November | 93,0 | 1,5 | 100,0 | 0,0 | 100,1 | 0,4 | 99,7 | -0,1 | 99,8 | - |
| Dezember | 93,8 | 2,1 | 100,1 | -0,1 | 100,2 | 0,3 | 100,1 | 0,2 | 99,7 | - |
| 2001 Januar | 93,4 | 1,4 | 100,2 | -0,1 | 100,4 | 0,4 | 101,0 | 0,9 | 99,7 | -1,3 |
| Februar | 94,0 | 1,8 | 100,4 | 0,2 | 100,6 | 0,4 | 101,3 | 0,9 | 99,8 | -0,6 |
| März | 94,0 | 1,8 | 100,7 | 0,7 | 100,9 | 0,9 | 101,9 | 1,9 | 99,9 | -0,3 |
| April | 94,4 | 2,3 | 101,0 | 1,0 | 101,3 | 1,3 | 102,8 | 2,6 | 100,0 | -0,1 |
| Mai | 94,7 | 2,7 | 101,5 | 1,5 | 101,9 | 1,8 | 103,9 | 3,5 | 100,3 | 0,4 |
| Juni | 94,9 | 2,5 | 101,7 | 1,7 | 102,0 | 1,9 | 104,1 | 3,6 | 100,5 | 0,7 |
| Juli | 95,0 | 2,2 | 101,5 | 1,6 | 101,8 | 1,9 | 103,7 | 3,5 | 100,5 | 0,7 |
| August | 94,8 | 2,2 | 101,2 | 1,6 | 101,3 | 1,7 | 102,8 | 3,3 | 100,7 | 0,8 |
| September | 94,8 | 1,9 | 101,3 | 1,4 | 101,4 | 1,4 | 102,7 | 3,3 | 100,8 | 1,2 |
| Oktober | 94,6 | 1,8 | 101,3 | 1,5 | 101,5 | 1,6 | 102,8 | 3,4 | 100,8 | 1,2 |
| November | 94,4 | 1,5 | 101,2 | 1,2 | 101,4 | 1,3 | 102,5 | 2,8 | 100,5 | 0,7 |
| Dezember | 95,3 | 1,6 | 101,4 | 1,3 | 101,6 | 1,4 | 102,9 | 2,8 | 100,7 | 1,0 |
| 2002 Januar | 95,4 | 2,1 | 102,3 | 2,1 | 102,6 | 2,2 | 105,0 | 4,0 | 101,3 | 1,6 |
| Februar | 95,7 | 1,8 | 102,2 | 1,8 | 102,5 | 1,9 | 104,7 | 3,4 | 101,2 | 1,4 |
| März | 95,9 | 2,0 | 102,3 | 1,6 | 102,5 | 1,6 | 104,6 | 2,6 | 101,5 | 1,6 |
| April | 95,8 | 1,5 | 102,3 | 1,3 | 102,5 | 1,2 | 104,6 | 1,8 | 101,5 | 1,5 |
| Mai | 95,9 | 1,3 | 102,1 | 0,6 | 102,4 | 0,5 | 104,6 | 0,7 | 101,3 | 1,0 |
| Juni | 95,9 | 1,1 | 101,8 | 0,1 | 102,0 | 0,0 | 104,1 | 0,0 | 101,2 | 0,7 |
| Juli | 96,1 | 1,2 | 101,6 | 0,1 | 101,6 | -0,2 | 103,6 | -0,1 | 101,5 | 1,0 |
| August | 95,9 | 1,2 | 101,3 | 0,1 | 101,3 | 0,0 | 102,9 | 0,1 | 101,5 | 0,8 |
| September | 95,9 | 1,2 | 101,5 | 0,2 | 101,4 | 0,0 | 102,9 | 0,2 | 101,8 | 1,0 |
| Oktober | 95,8 | 1,3 | 101,4 | 0,1 | 101,3 | -0,2 | 102,7 | -0,1 | 101,7 | 0,9 |
| November | 95,5 | 1,2 | 101,3 | 0,1 | 101,2 | -0,2 | 102,4 | -0,1 | 101,5 | 1,0 |
| Dezember | 96,4 | 1,2 | 101,4 | 0,0 | 101,3 | -0,3 | 102,6 | -0,3 | 101,7 | 1,0 |

1) Frühere Bezeichnung: Preisindex für die Lebenshaltung. - 2) Frühere Bezeichnung: Index der Einzelhandelspreise.

3) Veränderung zum Vorjahresergebnis.

I Grundsätzliche Änderung innerhalb einer Reihe, die den zeitlichen Vergleich beeinträchtigt.

3 Verbraucherpreisindex und Indizes der Einzelhandelspreise für Deutschland

| Jahr / Monat | Verbraucherpreisindex ¹⁾ | | Einzelhandel und Kraftfahrzeughandel, Tankstellen zusammen ²⁾ WZ-Nr. 52 + WZ-Nr. 50 | | Einzelhandel WZ-Nr. 52 | | Einzelhandel mit Waren verschiedener Art (in Verkaufsräumen) WZ-Nr. 52.1 | | Kraftfahrzeughandel, Tankstellen WZ-Nr. 50 | |
|-----------------|-------------------------------------|-----------------|---|-----------------|---------------------------|-----------------|---|-----------------|---|-----------------|
| | 2005 =100 | % ³⁾ | 2000 =100 | % ³⁾ | 2000 =100 | % ³⁾ | 2000 =100 | % ³⁾ | 2000 =100 | % ³⁾ |
| Gewichtung in ‰ | 1000 | | 1000 | | 766,05 | | 313,81 | | 233,95 | |
| 2003 JD | 96,9 | 1,0 | 102,0 | 0,2 | 101,9 | 0,0 | 104,1 | 0,4 | 102,5 | 1,0 |
| 2004 JD | 98,5 | 1,7 | 102,3 | 0,3 | 101,8 | -0,1 | 104,4 | 0,3 | 104,0 | 1,5 |
| 2005 JD | 100,0 | 1,5 | 103,0 | 0,7 | 102,3 | 0,5 | 105,2 | 0,8 | 105,2 | 1,2 |
| 2006 JD | 101,6 | 1,6 | 104,0 | 1,0 | 103,1 | 0,8 | 106,8 | 1,5 | 107,1 | 1,8 |
| 2003 Januar | 96,4 | 1,0 | 101,9 | -0,4 | 101,8 | -0,8 | 103,7 | -1,2 | 102,2 | 0,9 |
| Februar | 96,9 | 1,3 | 102,2 | 0,0 | 102,2 | -0,3 | 104,1 | -0,6 | 102,0 | 0,8 |
| März | 97,0 | 1,1 | 102,3 | 0,0 | 102,4 | -0,1 | 104,4 | -0,2 | 102,0 | 0,5 |
| April | 96,7 | 0,9 | 102,1 | -0,2 | 102,1 | -0,4 | 104,5 | -0,1 | 102,0 | 0,5 |
| Mai | 96,5 | 0,6 | 102,0 | -0,1 | 102,1 | -0,3 | 104,5 | -0,1 | 102,0 | 0,7 |
| Juni | 96,8 | 0,9 | 102,1 | 0,3 | 102,0 | 0,0 | 104,7 | 0,6 | 102,2 | 1,0 |
| Juli | 97,0 | 0,9 | 101,9 | 0,3 | 101,7 | 0,1 | 104,3 | 0,7 | 102,6 | 1,1 |
| August | 97,0 | 1,1 | 101,7 | 0,4 | 101,3 | 0,0 | 103,5 | 0,6 | 102,8 | 1,3 |
| September | 96,9 | 1,0 | 102,0 | 0,5 | 101,7 | 0,3 | 103,9 | 1,0 | 102,9 | 1,1 |
| Oktober | 96,9 | 1,1 | 102,1 | 0,7 | 101,8 | 0,5 | 104,0 | 1,3 | 103,1 | 1,4 |
| November | 96,7 | 1,3 | 102,1 | 0,8 | 101,8 | 0,6 | 103,9 | 1,5 | 103,2 | 1,7 |
| Dezember | 97,4 | 1,0 | 102,1 | 0,7 | 101,7 | 0,4 | 103,9 | 1,3 | 103,4 | 1,7 |
| 2004 Januar | 97,5 | 1,1 | 102,2 | 0,3 | 101,8 | 0,0 | 104,5 | 0,8 | 103,5 | 1,3 |
| Februar | 97,7 | 0,8 | 102,1 | -0,1 | 101,6 | -0,6 | 104,2 | 0,1 | 103,7 | 1,7 |
| März | 98,0 | 1,0 | 102,5 | 0,2 | 102,1 | -0,3 | 104,8 | 0,4 | 103,9 | 1,9 |
| April | 98,3 | 1,7 | 102,5 | 0,4 | 102,1 | 0,0 | 104,8 | 0,3 | 104,1 | 2,1 |
| Mai | 98,5 | 2,1 | 102,7 | 0,7 | 102,1 | 0,0 | 105,0 | 0,5 | 104,3 | 2,3 |
| Juni | 98,5 | 1,8 | 102,6 | 0,5 | 102,1 | 0,1 | 105,0 | 0,3 | 104,2 | 2,0 |
| Juli | 98,7 | 1,8 | 102,4 | 0,5 | 101,7 | 0,0 | 104,6 | 0,3 | 104,3 | 1,7 |
| August | 98,9 | 2,0 | 102,2 | 0,5 | 101,6 | 0,3 | 104,0 | 0,5 | 104,3 | 1,5 |
| September | 98,6 | 1,8 | 102,1 | 0,1 | 101,5 | -0,2 | 103,6 | -0,3 | 103,9 | 1,0 |
| Oktober | 98,8 | 2,0 | 102,3 | 0,2 | 101,7 | -0,1 | 103,6 | -0,4 | 104,1 | 1,0 |
| November | 98,5 | 1,9 | 102,1 | 0,0 | 101,5 | -0,3 | 103,5 | -0,4 | 103,8 | 0,6 |
| Dezember | 99,6 | 2,3 | 102,4 | 0,3 | 102,1 | 0,4 | 104,6 | 0,7 | 103,6 | 0,2 |
| 2005 Januar | 98,9 | 1,4 | 102,3 | 0,1 | 101,9 | 0,1 | 104,7 | 0,2 | 103,9 | 0,4 |
| Februar | 99,3 | 1,6 | 102,5 | 0,4 | 102,1 | 0,5 | 105,1 | 0,9 | 104,0 | 0,3 |
| März | 99,8 | 1,8 | 102,9 | 0,4 | 102,5 | 0,4 | 105,4 | 0,6 | 104,4 | 0,5 |
| April | 99,5 | 1,2 | 103,0 | 0,5 | 102,5 | 0,4 | 105,4 | 0,6 | 104,7 | 0,6 |
| Mai | 99,7 | 1,2 | 103,0 | 0,3 | 102,5 | 0,4 | 105,7 | 0,7 | 104,9 | 0,6 |
| Juni | 99,8 | 1,3 | 103,1 | 0,5 | 102,5 | 0,4 | 105,8 | 0,8 | 105,1 | 0,9 |
| Juli | 100,3 | 1,6 | 102,8 | 0,4 | 102,1 | 0,4 | 105,1 | 0,5 | 105,2 | 0,9 |
| August | 100,4 | 1,5 | 102,6 | 0,4 | 101,8 | 0,2 | 104,6 | 0,6 | 105,4 | 1,1 |
| September | 100,5 | 1,9 | 103,3 | 1,2 | 102,4 | 0,9 | 105,0 | 1,4 | 106,0 | 2,0 |
| Oktober | 100,6 | 1,8 | 103,4 | 1,1 | 102,5 | 0,8 | 104,9 | 1,3 | 106,2 | 2,0 |
| November | 100,2 | 1,7 | 103,3 | 1,2 | 102,5 | 1,0 | 105,1 | 1,5 | 106,1 | 2,2 |
| Dezember | 101,0 | 1,4 | 103,4 | 1,0 | 102,6 | 0,5 | 105,5 | 0,9 | 106,2 | 2,5 |
| 2006 Januar | 100,7 | 1,8 | 103,4 | 1,1 | 102,4 | 0,5 | 105,9 | 1,1 | 106,5 | 2,5 |
| Februar | 101,1 | 1,8 | 103,6 | 1,1 | 102,7 | 0,6 | 106,2 | 1,0 | 106,6 | 2,5 |
| März | 101,1 | 1,3 | 103,9 | 1,0 | 103,0 | 0,5 | 106,3 | 0,9 | 106,7 | 2,2 |
| April | 101,5 | 2,0 | 104,1 | 1,1 | 103,2 | 0,7 | 106,6 | 1,1 | 107,0 | 2,2 |
| Mai | 101,5 | 1,8 | 104,2 | 1,2 | 103,3 | 0,8 | 107,1 | 1,3 | 107,1 | 2,1 |
| Juni | 101,7 | 1,9 | 104,2 | 1,1 | 103,2 | 0,7 | 107,1 | 1,2 | 107,3 | 2,1 |
| Juli | 102,1 | 1,8 | 103,9 | 1,1 | 102,8 | 0,7 | 106,9 | 1,7 | 107,3 | 2,0 |
| August | 101,9 | 1,5 | 103,8 | 1,2 | 102,7 | 0,9 | 106,7 | 2,0 | 107,3 | 1,8 |
| September | 101,5 | 1,0 | 104,1 | 0,8 | 103,1 | 0,7 | 107,0 | 1,9 | 107,2 | 1,1 |
| Oktober | 101,7 | 1,1 | 104,3 | 0,9 | 103,4 | 0,9 | 107,2 | 2,2 | 107,3 | 1,0 |
| November | 101,7 | 1,5 | 104,4 | 1,1 | 103,5 | 1,0 | 107,4 | 2,2 | 107,5 | 1,3 |
| Dezember | 102,4 | 1,4 | 104,5 | 1,1 | 103,5 | 0,9 | 107,6 | 2,0 | 107,7 | 1,4 |

1) Frühere Bezeichnung: Preisindex für die Lebenshaltung. - 2) Frühere Bezeichnung: Index der Einzelhandelspreise.

3) Veränderung zum Vorjahresergebnis.

I Grundsätzliche Änderung innerhalb einer Reihe, die den zeitlichen Vergleich beeinträchtigt.

3 Verbraucherpreisindex und Indizes der Einzelhandelspreise für Deutschland

| Jahr / Monat | Verbraucherpreisindex ¹⁾ | | Einzelhandel und Kraftfahrzeughandel, Tankstellen zusammen ²⁾ WZ-Nr. 52 + WZ-Nr. 50 | | Einzelhandel WZ-Nr. 52 | | Einzelhandel mit Waren verschiedener Art (in Verkaufsräumen) WZ-Nr. 52.1 | | Kraftfahrzeughandel, Tankstellen WZ-Nr. 50 | |
|-----------------|-------------------------------------|-----------------|---|-----------------|---------------------------|-----------------|---|-----------------|---|-----------------|
| | 2005 =100 | % ³⁾ | 2000 =100 | % ³⁾ | 2000 =100 | % ³⁾ | 2000 =100 | % ³⁾ | 2000 =100 | % ³⁾ |
| Gewichtung in % | 1000 | | 1000 | | 766,05 | | 313,81 | | 233,95 | |
| 2007 JD | 103,9 | 2,3 | 106,0 | 1,9 | 104,7 | 1,6 | 109,3 | 2,3 | 110,3 | 3,0 |
| 2008 JD | 106,6 | 2,6 | 108,7 | 2,5 | 107,5 | 2,7 | 113,5 | 3,8 | 112,4 | 1,9 |
| 2009 JD | | | | | | | | | | |
| 2010 JD | | | | | | | | | | |
| 2007 Januar | 102,4 | 1,7 | 105,0 | 1,5 | 103,7 | 1,3 | 108,1 | 2,1 | 109,3 | 2,6 |
| Februar | 102,9 | 1,8 | 105,3 | 1,6 | 104,0 | 1,3 | 108,2 | 1,9 | 109,6 | 2,8 |
| März | 103,1 | 2,0 | 105,5 | 1,5 | 104,1 | 1,1 | 108,2 | 1,8 | 109,9 | 3,0 |
| April | 103,6 | 2,1 | 105,9 | 1,7 | 104,6 | 1,4 | 108,9 | 2,2 | 110,1 | 2,9 |
| Mai | 103,6 | 2,1 | 105,8 | 1,5 | 104,5 | 1,2 | 108,9 | 1,7 | 110,2 | 2,9 |
| Juni | 103,6 | 1,9 | 105,8 | 1,5 | 104,5 | 1,3 | 108,9 | 1,7 | 110,2 | 2,7 |
| Juli | 104,2 | 2,1 | 105,6 | 1,6 | 104,2 | 1,4 | 108,7 | 1,7 | 110,2 | 2,7 |
| August | 104,1 | 2,2 | 105,6 | 1,7 | 104,1 | 1,4 | 108,8 | 2,0 | 110,3 | 2,8 |
| September | 104,2 | 2,7 | 106,2 | 2,0 | 104,9 | 1,7 | 109,3 | 2,1 | 110,5 | 3,1 |
| Oktober | 104,5 | 2,8 | 106,7 | 2,3 | 105,5 | 2,0 | 110,3 | 2,9 | 110,7 | 3,2 |
| November | 105,0 | 3,2 | 107,3 | 2,8 | 106,1 | 2,5 | 111,2 | 3,5 | 111,3 | 3,5 |
| Dezember | 105,6 | 3,1 | 107,3 | 2,7 | 106,2 | 2,6 | 111,5 | 3,6 | 111,2 | 3,2 |
| 2008 Januar | 105,3 | 2,8 | 107,5 | 2,4 | 106,3 | 2,5 | 112,3 | 3,9 | 111,6 | 2,1 |
| Februar | 105,8 | 2,8 | 107,9 | 2,5 | 106,8 | 2,7 | 112,8 | 4,3 | 111,8 | 2,0 |
| März | 106,3 | 3,1 | 108,4 | 2,7 | 107,3 | 3,1 | 113,4 | 4,8 | 112,2 | 2,1 |
| April | 106,1 | 2,4 | 108,8 | 2,7 | 107,7 | 3,0 | 113,8 | 4,5 | 112,3 | 2,0 |
| Mai | 106,7 | 3,0 | 109,1 | 3,1 | 107,9 | 3,3 | 113,8 | 4,5 | 112,8 | 2,4 |
| Juni | 107,0 | 3,3 | 109,2 | 3,2 | 108,0 | 3,3 | 113,9 | 4,6 | 113,1 | 2,6 |
| Juli | 107,6 | 3,3 | 109,1 | 3,3 | 107,8 | 3,5 | 113,9 | 4,8 | 113,3 | 2,8 |
| August | 107,3 | 3,1 | 108,9 | 3,1 | 107,6 | 3,4 | 113,7 | 4,5 | 112,9 | 2,4 |
| September | 107,2 | 2,9 | 109,2 | 2,8 | 108,0 | 3,0 | 113,7 | 4,0 | 113,1 | 2,4 |
| Oktober | 107,0 | 2,4 | 109,2 | 2,3 | 108,1 | 2,5 | 113,9 | 3,3 | 112,7 | 1,8 |
| November | 106,5 | 1,4 | 108,7 | 1,3 | 107,7 | 1,5 | 113,3 | 1,9 | 112,1 | 0,7 |
| Dezember | 106,8 | 1,1 | 108,3 | 0,9 | 107,3 | 1,0 | 113,5 | 1,8 | 111,3 | 0,1 |
| 2009 Januar | 106,3 | 0,9 | 108,1 | 0,6 | 107,2 | 0,8 | 113,6 | 1,2 | 111,3 | -0,3 |
| Februar | 106,9 | 1,0 | 108,5 | 0,6 | 107,7 | 0,8 | 113,8 | 0,9 | 111,5 | -0,3 |
| März | | | | | | | | | | |
| April | | | | | | | | | | |
| Mai | | | | | | | | | | |
| Juni | | | | | | | | | | |
| Juli | | | | | | | | | | |
| August | | | | | | | | | | |
| September | | | | | | | | | | |
| Oktober | | | | | | | | | | |
| November | | | | | | | | | | |
| Dezember | | | | | | | | | | |
| 2010 Januar | | | | | | | | | | |
| Februar | | | | | | | | | | |
| März | | | | | | | | | | |
| April | | | | | | | | | | |
| Mai | | | | | | | | | | |
| Juni | | | | | | | | | | |
| Juli | | | | | | | | | | |
| August | | | | | | | | | | |
| September | | | | | | | | | | |
| Oktober | | | | | | | | | | |
| November | | | | | | | | | | |
| Dezember | | | | | | | | | | |

1) Frühere Bezeichnung: Preisindex für die Lebenshaltung. - 2) Frühere Bezeichnung: Index der Einzelhandelspreise.

3) Veränderung zum Vorjahresergebnis.

Teil II

Deutschland nach Ländern

Verbraucherpreisindex nach Bundesländern ^{*)}

Veränderungen Februar 2009 gegenüber Februar 2008 in %

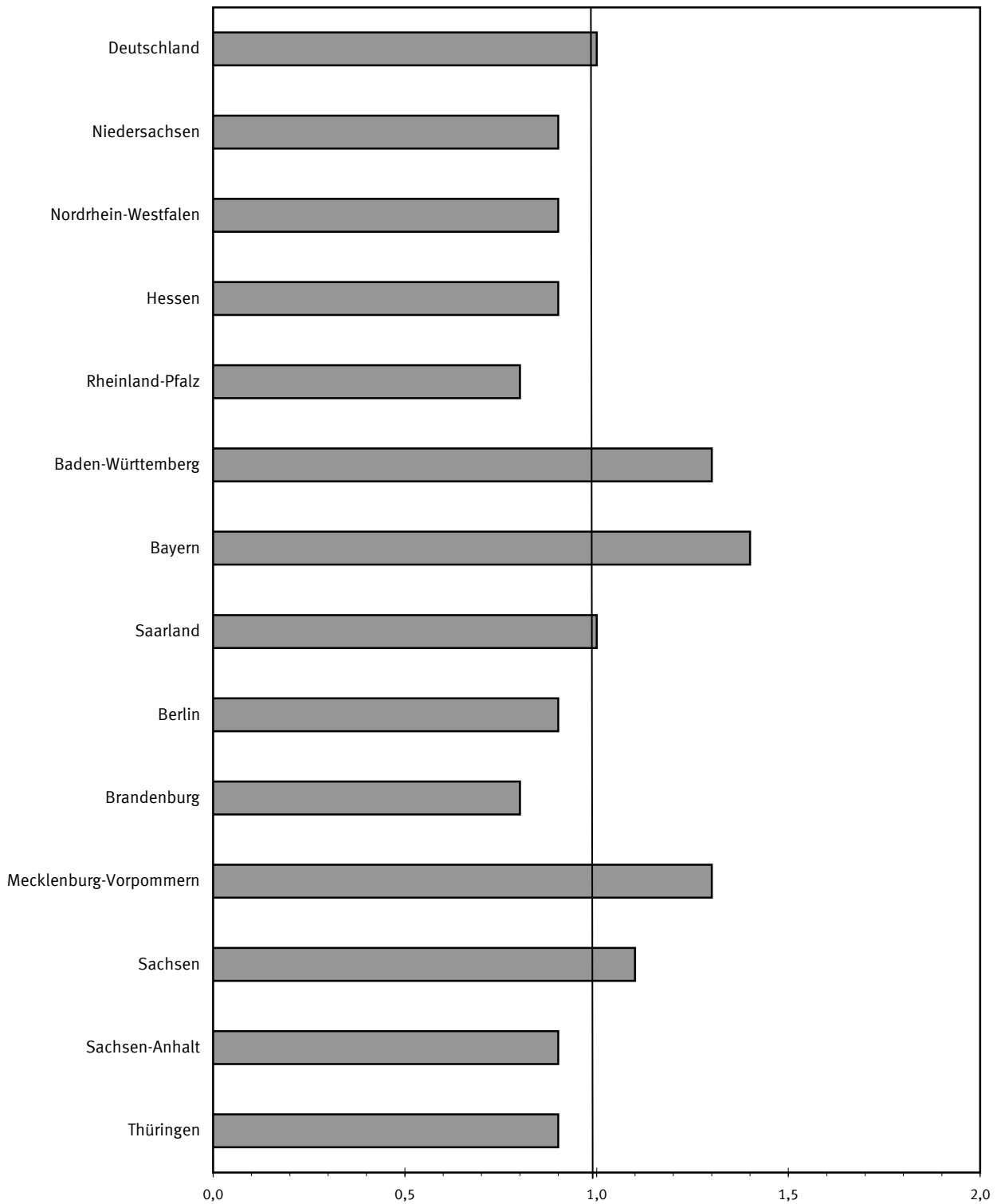

*) Nicht aufgeführte Bundesländer berechnen keinen eigenen Verbraucherpreisindex.

4 Verbraucherpreisindizes nach Bundesländern

| Jahr / Monat | Deutschland | Schleswig-Holstein | Hamburg | Niedersachsen | Nordrhein-Westfalen | Hessen | Rheinland-Pfalz | Baden-Württemberg |
|--------------------|-------------|--------------------|---------|---------------|---------------------|--------|-----------------|-------------------|
| Ländergewicht in % | 100 | 3,3 | 2,7 | 9,5 | 23,2 | 7,7 | 4,8 | 13,9 |
| 2005=100 | | | | | | | | |
| 2006 JD | 101,6 | - | - | 101,4 | 101,4 | 101,4 | 101,4 | 101,7 |
| 2007 JD | 103,9 | - | - | 103,9 | 103,7 | 103,6 | 103,5 | 104,0 |
| 2008 JD | 106,6 | - | - | 106,8 | 106,3 | 106,5 | 106,1 | 106,8 |
| 2009 JD | | | | | | | | |
| 2006 Januar | 100,7 | - | - | 100,6 | 100,5 | 100,4 | 100,6 | 100,7 |
| Februar | 101,1 | - | - | 101,1 | 100,9 | 100,9 | 101,0 | 101,1 |
| März | 101,1 | - | - | 101,1 | 101,0 | 100,8 | 101,0 | 101,2 |
| April | 101,5 | - | - | 101,3 | 101,4 | 101,2 | 101,3 | 101,6 |
| Mai | 101,5 | - | - | 101,3 | 101,3 | 101,3 | 101,3 | 101,6 |
| Juni | 101,7 | - | - | 101,5 | 101,5 | 101,5 | 101,5 | 101,8 |
| Juli | 102,1 | - | - | 101,8 | 101,8 | 101,9 | 102,0 | 102,2 |
| August | 101,9 | - | - | 101,7 | 101,6 | 101,7 | 101,9 | 102,1 |
| September | 101,5 | - | - | 101,3 | 101,4 | 101,4 | 101,4 | 101,6 |
| Oktober | 101,7 | - | - | 101,3 | 101,4 | 101,5 | 101,5 | 101,8 |
| November | 101,7 | - | - | 101,3 | 101,5 | 101,4 | 101,4 | 101,8 |
| Dezember | 102,4 | - | - | 102,2 | 102,1 | 102,2 | 102,3 | 102,6 |
| 2007 Januar | 102,4 | - | - | 102,3 | 101,9 | 102,4 | 102,3 | 102,5 |
| Februar | 102,9 | - | - | 102,9 | 102,4 | 102,8 | 102,8 | 103,0 |
| März | 103,1 | - | - | 103,0 | 102,8 | 102,8 | 102,9 | 103,2 |
| April | 103,6 | - | - | 103,6 | 103,5 | 103,1 | 103,2 | 103,8 |
| Mai | 103,6 | - | - | 103,6 | 103,5 | 103,2 | 103,1 | 103,8 |
| Juni | 103,6 | - | - | 103,6 | 103,6 | 103,2 | 103,2 | 103,8 |
| Juli | 104,2 | - | - | 104,2 | 103,9 | 103,8 | 103,8 | 104,4 |
| August | 104,1 | - | - | 104,1 | 103,9 | 103,7 | 103,7 | 104,2 |
| September | 104,2 | - | - | 104,2 | 104,2 | 103,9 | 103,7 | 104,3 |
| Oktober | 104,5 | - | - | 104,5 | 104,3 | 104,4 | 104,0 | 104,5 |
| November | 105,0 | - | - | 105,2 | 104,9 | 104,9 | 104,5 | 105,1 |
| Dezember | 105,6 | - | - | 105,7 | 105,4 | 105,5 | 105,3 | 105,7 |
| 2008 Januar | 105,3 | - | - | 105,6 | 104,9 | 105,3 | 104,9 | 105,3 |
| Februar | 105,8 | - | - | 106,1 | 105,5 | 105,8 | 105,4 | 105,8 |
| März | 106,3 | - | - | 106,6 | 106,1 | 106,3 | 105,8 | 106,4 |
| April | 106,1 | - | - | 106,3 | 105,8 | 106,1 | 105,6 | 106,2 |
| Mai | 106,7 | - | - | 106,8 | 106,4 | 106,8 | 106,2 | 106,8 |
| Juni | 107,0 | - | - | 107,1 | 106,7 | 107,1 | 106,6 | 107,2 |
| Juli | 107,6 | - | - | 107,6 | 107,3 | 107,6 | 107,3 | 107,8 |
| August | 107,3 | - | - | 107,4 | 106,9 | 107,2 | 106,8 | 107,5 |
| September | 107,2 | - | - | 107,5 | 106,9 | 107,3 | 106,7 | 107,5 |
| Oktober | 107,0 | - | - | 107,3 | 106,7 | 106,5 | 106,3 | 107,3 |
| November | 106,5 | - | - | 106,7 | 106,1 | 106,0 | 105,8 | 106,8 |
| Dezember | 106,8 | - | - | 107,0 | 106,5 | 106,4 | 106,2 | 107,2 |
| 2009 Januar | 106,3 | - | - | 106,4 | 105,9 | 106,1 | 105,7 | 106,5 |
| Februar | 106,9 | - | - | 107,1 | 106,5 | 106,7 | 106,2 | 107,2 |
| März | | | | | | | | |
| April | | | | | | | | |
| Mai | | | | | | | | |
| Juni | | | | | | | | |
| Juli | | | | | | | | |
| August | | | | | | | | |
| September | | | | | | | | |
| Oktober | | | | | | | | |
| November | | | | | | | | |
| Dezember | | | | | | | | |

4 Verbraucherpreisindizes nach Bundesländern

| Bayern | Saarland | Berlin | Brandenburg | Mecklenburg-Vorpommern | Sachsen | Sachsen-Anhalt | Thüringen | Jahr / Monat |
|-----------------|----------|--------|-------------|------------------------|---------|----------------|-----------|--------------------|
| 15,9 | 1,3 | 3,5 | 2,6 | 1,7 | 4,3 | 2,4 | 2,3 | Ländergewicht in % |
| 2005=100 | | | | | | | | |
| 101,9 | 101,7 | 101,6 | 101,8 | 101,5 | 102,1 | 101,4 | 101,7 | JD 2006 |
| 104,2 | 103,9 | 103,6 | 104,0 | 104,5 | 104,8 | 103,5 | 103,8 | JD 2007 |
| 107,0 | 106,9 | 106,2 | 106,6 | 107,9 | 107,7 | 106,4 | 106,3 | JD 2008 |
| | | | | | | | | JD 2009 |
| 101,0 | 100,8 | 100,7 | 100,9 | 100,7 | 100,9 | 100,8 | 100,8 | Januar 2006 |
| 101,4 | 101,3 | 101,2 | 101,3 | 101,0 | 101,4 | 101,2 | 101,4 | Februar |
| 101,3 | 101,3 | 101,1 | 101,3 | 101,0 | 101,5 | 101,1 | 101,3 | März |
| 101,7 | 101,5 | 101,3 | 101,7 | 101,2 | 101,9 | 101,4 | 101,5 | April |
| 101,8 | 101,4 | 101,5 | 101,6 | 101,4 | 102,0 | 101,3 | 101,5 | Mai |
| 102,1 | 101,5 | 101,8 | 101,9 | 101,5 | 102,3 | 101,5 | 101,8 | Juni |
| 102,4 | 102,1 | 102,6 | 102,3 | 101,9 | 102,5 | 101,8 | 102,2 | Juli |
| 102,4 | 102,0 | 101,9 | 102,1 | 101,8 | 102,5 | 101,7 | 102,2 | August |
| 101,9 | 101,6 | 101,6 | 101,8 | 101,6 | 102,2 | 101,3 | 101,8 | September |
| 102,0 | 101,9 | 101,6 | 102,0 | 101,6 | 102,4 | 101,4 | 101,8 | Oktober |
| 101,9 | 101,9 | 101,5 | 101,9 | 101,5 | 102,3 | 101,3 | 101,7 | November |
| 102,8 | 102,6 | 102,4 | 102,7 | 102,5 | 103,2 | 102,0 | 102,5 | Dezember |
| 102,7 | 102,5 | 102,1 | 102,7 | 102,9 | 103,4 | 102,2 | 102,7 | Januar 2007 |
| 103,1 | 103,0 | 102,6 | 103,1 | 103,2 | 103,9 | 102,6 | 103,2 | Februar |
| 103,3 | 103,1 | 102,6 | 103,3 | 103,5 | 104,2 | 102,7 | 103,3 | März |
| 103,8 | 103,5 | 103,1 | 103,5 | 103,9 | 104,5 | 103,1 | 103,6 | April |
| 103,8 | 103,6 | 103,3 | 103,5 | 103,9 | 104,6 | 103,1 | 103,5 | Mai |
| 103,9 | 103,5 | 103,3 | 103,5 | 103,9 | 104,5 | 103,0 | 103,4 | Juni |
| 104,6 | 104,2 | 103,9 | 104,2 | 104,7 | 105,0 | 103,7 | 104,0 | Juli |
| 104,5 | 104,0 | 103,9 | 104,0 | 104,6 | 104,9 | 103,6 | 103,9 | August |
| 104,5 | 104,2 | 103,9 | 104,2 | 104,9 | 105,1 | 103,9 | 103,8 | September |
| 104,7 | 104,5 | 104,2 | 104,6 | 105,3 | 105,4 | 104,1 | 104,3 | Oktober |
| 105,4 | 105,0 | 104,9 | 105,1 | 105,8 | 105,9 | 104,8 | 104,8 | November |
| 105,9 | 105,6 | 105,5 | 105,7 | 106,8 | 106,6 | 105,4 | 105,5 | Dezember |
| 105,6 | 105,3 | 105,2 | 105,4 | 106,6 | 106,2 | 105,1 | 105,2 | Januar 2008 |
| 106,1 | 106,0 | 105,4 | 106,0 | 106,9 | 106,8 | 105,4 | 105,6 | Februar |
| 106,6 | 106,3 | 105,7 | 106,4 | 107,5 | 107,4 | 106,1 | 106,1 | März |
| 106,4 | 106,3 | 105,6 | 106,2 | 107,1 | 107,2 | 105,7 | 105,7 | April |
| 107,1 | 106,9 | 106,4 | 106,7 | 107,9 | 107,8 | 106,4 | 106,4 | Mai |
| 107,4 | 107,2 | 106,7 | 107,0 | 108,2 | 108,1 | 106,6 | 106,8 | Juni |
| 108,0 | 107,9 | 107,4 | 107,5 | 108,9 | 108,8 | 107,3 | 107,4 | Juli |
| 107,7 | 107,7 | 106,9 | 107,2 | 108,5 | 108,4 | 107,1 | 107,0 | August |
| 107,6 | 107,5 | 106,8 | 107,1 | 108,5 | 108,3 | 106,9 | 106,7 | September |
| 107,5 | 107,3 | 106,4 | 106,9 | 108,6 | 108,2 | 106,8 | 106,6 | Oktober |
| 107,0 | 106,8 | 105,9 | 106,4 | 108,1 | 107,7 | 106,3 | 106,1 | November |
| 107,3 | 107,0 | 106,3 | 106,8 | 108,5 | 108,0 | 106,5 | 106,4 | Dezember |
| 107,0 | 106,6 | 106,0 | 106,3 | 107,7 | 107,5 | 105,9 | 105,8 | Januar 2009 |
| 107,6 | 107,1 | 106,4 | 106,9 | 108,3 | 108,0 | 106,3 | 106,5 | Februar |
| | | | | | | | | März |
| | | | | | | | | April |
| | | | | | | | | Mai |
| | | | | | | | | Juni |
| | | | | | | | | Juli |
| | | | | | | | | August |
| | | | | | | | | September |
| | | | | | | | | Oktober |
| | | | | | | | | November |
| | | | | | | | | Dezember |

4 Verbraucherpreisindizes nach Bundesländern

| Jahr / Monat | Deutschland | Schleswig-Holstein | Hamburg | Niedersachsen | Nordrhein-Westfalen | Hessen | Rheinland-Pfalz | Baden-Württemberg |
|--|-------------|--------------------|---------|---------------|---------------------|--------|-----------------|-------------------|
| Ländergewicht in % | 100 | 3,3 | 2,7 | 9,5 | 23,2 | 7,7 | 4,8 | 13,9 |
| Veränderung gegenüber dem entsprechenden Vorjahresergebnis in Prozent | | | | | | | | |
| 2006 JD | 1,6 | - | - | 1,4 | 1,4 | 1,4 | 1,4 | 1,7 |
| 2007 JD | 2,3 | - | - | 2,5 | 2,3 | 2,2 | 2,1 | 2,3 |
| 2008 JD | 2,6 | - | - | 2,8 | 2,5 | 2,8 | 2,5 | 2,7 |
| 2009 JD | | | | | | | | |
| 2006 Januar | 1,8 | - | - | 1,7 | 1,6 | 1,2 | 1,7 | 1,9 |
| Februar | 1,8 | - | - | 1,7 | 1,6 | 1,4 | 1,6 | 1,8 |
| März | 1,3 | - | - | 1,3 | 1,2 | 0,9 | 1,2 | 1,5 |
| April | 2,0 | - | - | 1,8 | 1,8 | 1,7 | 1,8 | 2,2 |
| Mai | 1,8 | - | - | 1,6 | 1,6 | 1,7 | 1,6 | 1,9 |
| Juni | 1,9 | - | - | 1,7 | 1,6 | 1,7 | 1,6 | 1,9 |
| Juli | 1,8 | - | - | 1,6 | 1,6 | 1,7 | 1,7 | 1,9 |
| August | 1,5 | - | - | 1,4 | 1,3 | 1,4 | 1,5 | 1,7 |
| September | 1,0 | - | - | 0,8 | 0,9 | 0,9 | 0,9 | 1,1 |
| Oktober | 1,1 | - | - | 0,7 | 0,8 | 1,0 | 1,0 | 1,2 |
| November | 1,5 | - | - | 1,1 | 1,3 | 1,3 | 1,2 | 1,5 |
| Dezember | 1,4 | - | - | 1,2 | 1,1 | 1,3 | 1,3 | 1,5 |
| 2007 Januar | 1,7 | - | - | 1,7 | 1,4 | 2,0 | 1,7 | 1,8 |
| Februar | 1,8 | - | - | 1,8 | 1,5 | 1,9 | 1,8 | 1,9 |
| März | 2,0 | - | - | 1,9 | 1,8 | 2,0 | 1,9 | 2,0 |
| April | 2,1 | - | - | 2,3 | 2,1 | 1,9 | 1,9 | 2,2 |
| Mai | 2,1 | - | - | 2,3 | 2,2 | 1,9 | 1,8 | 2,2 |
| Juni | 1,9 | - | - | 2,1 | 2,1 | 1,7 | 1,7 | 2,0 |
| Juli | 2,1 | - | - | 2,4 | 2,1 | 1,9 | 1,8 | 2,2 |
| August | 2,2 | - | - | 2,4 | 2,3 | 2,0 | 1,8 | 2,1 |
| September | 2,7 | - | - | 2,9 | 2,8 | 2,5 | 2,3 | 2,7 |
| Oktober | 2,8 | - | - | 3,2 | 2,9 | 2,9 | 2,5 | 2,7 |
| November | 3,2 | - | - | 3,8 | 3,3 | 3,5 | 3,1 | 3,2 |
| Dezember | 3,1 | - | - | 3,4 | 3,2 | 3,2 | 2,9 | 3,0 |
| 2008 Januar | 2,8 | - | - | 3,2 | 2,9 | 2,8 | 2,5 | 2,7 |
| Februar | 2,8 | - | - | 3,1 | 3,0 | 2,9 | 2,5 | 2,7 |
| März | 3,1 | - | - | 3,5 | 3,2 | 3,4 | 2,8 | 3,1 |
| April | 2,4 | - | - | 2,6 | 2,2 | 2,9 | 2,3 | 2,3 |
| Mai | 3,0 | - | - | 3,1 | 2,8 | 3,5 | 3,0 | 2,9 |
| Juni | 3,3 | - | - | 3,4 | 3,0 | 3,8 | 3,3 | 3,3 |
| Juli | 3,3 | - | - | 3,3 | 3,3 | 3,7 | 3,4 | 3,3 |
| August | 3,1 | - | - | 3,2 | 2,9 | 3,4 | 3,0 | 3,2 |
| September | 2,9 | - | - | 3,2 | 2,6 | 3,3 | 2,9 | 3,1 |
| Oktober | 2,4 | - | - | 2,7 | 2,3 | 2,0 | 2,2 | 2,7 |
| November | 1,4 | - | - | 1,4 | 1,1 | 1,0 | 1,2 | 1,6 |
| Dezember | 1,1 | - | - | 1,2 | 1,0 | 0,9 | 0,9 | 1,4 |
| 2009 Januar | 0,9 | - | - | 0,8 | 1,0 | 0,8 | 0,8 | 1,1 |
| Februar | 1,0 | - | - | 0,9 | 0,9 | 0,9 | 0,8 | 1,3 |
| März | | | | | | | | |
| April | | | | | | | | |
| Mai | | | | | | | | |
| Juni | | | | | | | | |
| Juli | | | | | | | | |
| August | | | | | | | | |
| September | | | | | | | | |
| Oktober | | | | | | | | |
| November | | | | | | | | |
| Dezember | | | | | | | | |

4 Verbraucherpreisindizes nach Bundesländern

| Bayern | Saarland | Berlin | Brandenburg | Mecklenburg-Vorpommern | Sachsen | Sachsen-Anhalt | Thüringen | Jahr / Monat |
|---|----------|--------|-------------|------------------------|---------|----------------|-----------|--------------------|
| 15,9 | 1,3 | 3,5 | 2,6 | 1,7 | 4,3 | 2,4 | 2,3 | Ländergewicht in % |
| Veränderung gegenüber dem entsprechenden Vorjahresergebnis in Prozent | | | | | | | | |
| 1,9 | 1,7 | 1,6 | 1,8 | 1,5 | 2,1 | 1,4 | 1,7 | JD 2006 |
| 2,3 | 2,2 | 2,0 | 2,2 | 3,0 | 2,6 | 2,1 | 2,1 | JD 2007 |
| 2,7 | 2,9 | 2,5 | 2,5 | 3,3 | 2,8 | 2,8 | 2,4 | JD 2008 |
| | | | | | | | | JD 2009 |
| 2,2 | 1,8 | 1,8 | 2,5 | 1,8 | 2,1 | 1,8 | 1,8 | Januar 2006 |
| 2,1 | 1,9 | 1,8 | 2,0 | 1,7 | 2,2 | 1,9 | 2,0 | Februar |
| 1,6 | 1,6 | 1,3 | 1,5 | 1,2 | 1,8 | 1,3 | 1,5 | März |
| 2,3 | 2,1 | 1,7 | 2,2 | 1,5 | 2,6 | 2,0 | 2,2 | April |
| 2,1 | 1,8 | 1,8 | 2,0 | 1,6 | 2,5 | 1,7 | 1,9 | Mai |
| 2,2 | 1,7 | 1,9 | 2,1 | 1,6 | 2,5 | 1,6 | 1,9 | Juni |
| 2,1 | 1,8 | 2,3 | 2,0 | 1,6 | 2,2 | 1,6 | 1,8 | Juli |
| 1,9 | 1,4 | 1,5 | 1,8 | 1,5 | 2,1 | 1,3 | 1,7 | August |
| 1,4 | 1,1 | 1,2 | 1,3 | 1,0 | 1,5 | 0,8 | 1,3 | September |
| 1,5 | 1,3 | 1,1 | 1,4 | 1,0 | 1,7 | 0,8 | 1,3 | Oktober |
| 1,7 | 1,8 | 1,3 | 1,6 | 1,3 | 1,8 | 1,1 | 1,5 | November |
| 1,6 | 1,6 | 1,4 | 1,5 | 1,6 | 2,0 | 0,9 | 1,5 | Dezember |
| 1,7 | 1,7 | 1,4 | 1,8 | 2,2 | 2,5 | 1,4 | 1,9 | Januar 2007 |
| 1,7 | 1,7 | 1,4 | 1,8 | 2,2 | 2,5 | 1,4 | 1,8 | Februar |
| 2,0 | 1,8 | 1,5 | 2,0 | 2,5 | 2,7 | 1,6 | 2,0 | März |
| 2,1 | 2,0 | 1,8 | 1,8 | 2,7 | 2,6 | 1,7 | 2,1 | April |
| 2,0 | 2,2 | 1,8 | 1,9 | 2,5 | 2,5 | 1,8 | 2,0 | Mai |
| 1,8 | 2,0 | 1,5 | 1,6 | 2,4 | 2,2 | 1,5 | 1,6 | Juni |
| 2,1 | 2,1 | 1,3 | 1,9 | 2,7 | 2,4 | 1,9 | 1,8 | Juli |
| 2,1 | 2,0 | 2,0 | 1,9 | 2,8 | 2,3 | 1,9 | 2,1 | August |
| 2,6 | 2,6 | 2,3 | 2,4 | 3,2 | 2,8 | 2,6 | 2,0 | September |
| 2,6 | 2,6 | 2,6 | 2,5 | 3,6 | 2,9 | 2,7 | 2,5 | Oktober |
| 3,4 | 3,0 | 3,3 | 3,1 | 4,2 | 3,5 | 3,5 | 3,0 | November |
| 3,0 | 2,9 | 3,0 | 2,9 | 4,2 | 3,3 | 3,3 | 2,9 | Dezember |
| 2,8 | 2,7 | 3,0 | 2,6 | 3,6 | 2,7 | 2,8 | 2,4 | Januar 2008 |
| 2,9 | 2,9 | 2,7 | 2,8 | 3,6 | 2,8 | 2,7 | 2,3 | Februar |
| 3,2 | 3,1 | 3,0 | 3,0 | 3,9 | 3,1 | 3,3 | 2,7 | März |
| 2,5 | 2,7 | 2,4 | 2,6 | 3,1 | 2,6 | 2,5 | 2,0 | April |
| 3,2 | 3,2 | 3,0 | 3,1 | 3,8 | 3,1 | 3,2 | 2,8 | Mai |
| 3,4 | 3,6 | 3,3 | 3,4 | 4,1 | 3,4 | 3,5 | 3,3 | Juni |
| 3,3 | 3,6 | 3,4 | 3,2 | 4,0 | 3,6 | 3,5 | 3,3 | Juli |
| 3,1 | 3,6 | 2,9 | 3,1 | 3,7 | 3,3 | 3,4 | 3,0 | August |
| 3,0 | 3,2 | 2,8 | 2,8 | 3,4 | 3,0 | 2,9 | 2,8 | September |
| 2,7 | 2,7 | 2,1 | 2,2 | 3,1 | 2,7 | 2,6 | 2,2 | Oktober |
| 1,5 | 1,7 | 1,0 | 1,2 | 2,2 | 1,7 | 1,4 | 1,2 | November |
| 1,3 | 1,3 | 0,8 | 1,0 | 1,6 | 1,3 | 1,0 | 0,9 | Dezember |
| 1,3 | 1,2 | 0,8 | 0,9 | 1,0 | 1,2 | 0,8 | 0,6 | Januar 2009 |
| 1,4 | 1,0 | 0,9 | 0,8 | 1,3 | 1,1 | 0,9 | 0,9 | Februar |
| | | | | | | | | März |
| | | | | | | | | April |
| | | | | | | | | Mai |
| | | | | | | | | Juni |
| | | | | | | | | Juli |
| | | | | | | | | August |
| | | | | | | | | September |
| | | | | | | | | Oktober |
| | | | | | | | | November |
| | | | | | | | | Dezember |

Teil III

Verbraucherpreisindizes in den Mitgliedstaaten der Europäischen Union

Harmonisierte Indizes in den Mitgliedstaaten der Europäischen Union

Veränderungen Januar 2009 gegenüber Januar 2008 in %

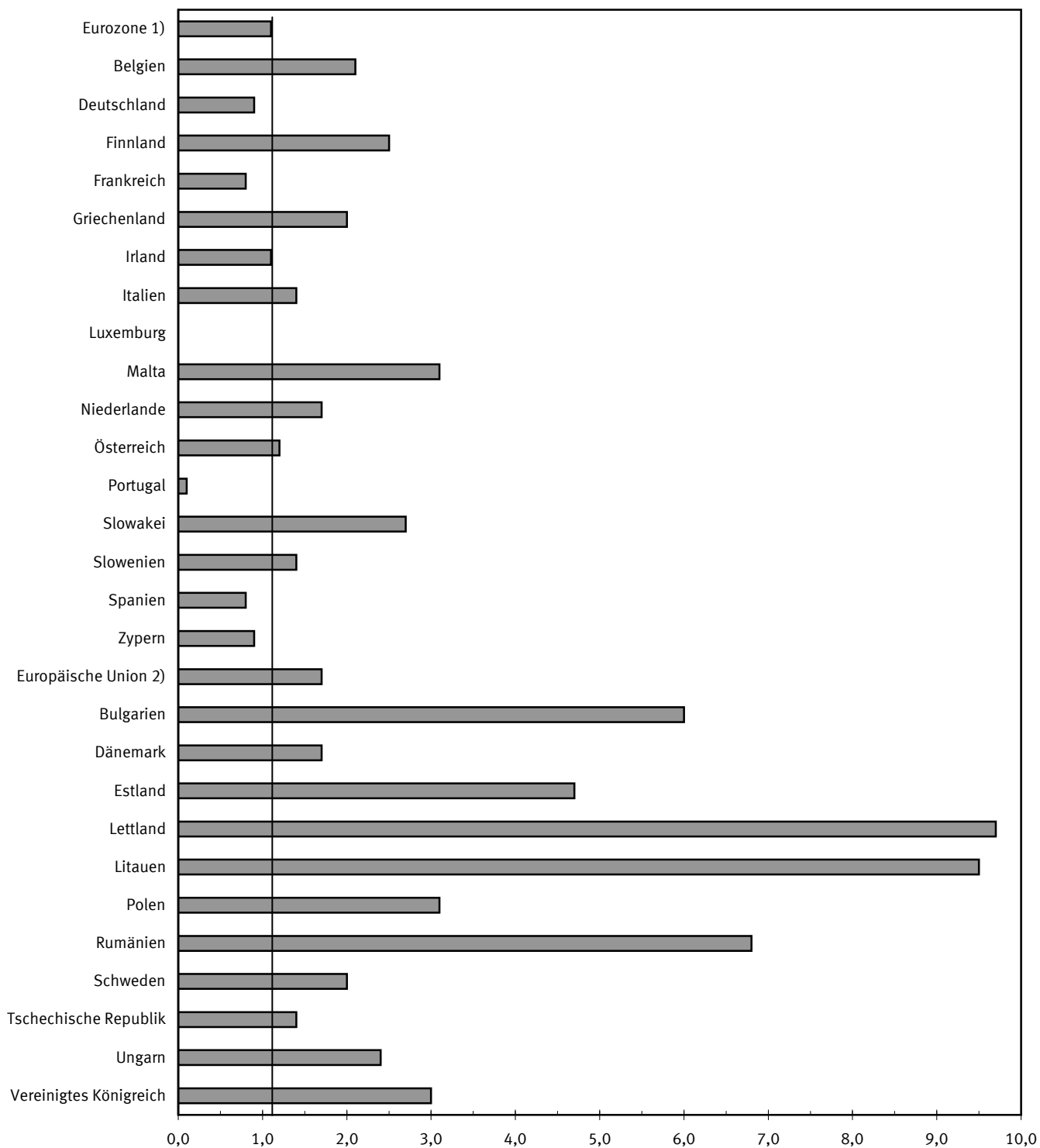

1) Verbraucherpreisindex der europäischen Währungsunion. - 2) Verbraucherpreisindex der 27 EU-Mitgliedstaaten.

Quelle: EUROSTAT

5 Harmonisierte Verbraucherpreise

5.1 Verbraucherpreise in der Eurozone

| Jahr / Monat | Eurozone ¹⁾ | Belgien | Deutschland | Finnland | Frankreich | Griechenland | Irland | Italien |
|-----------------|------------------------|---------|-------------|----------|------------|--------------|--------|---------|
| 2005=100 | | | | | | | | |
| 2006 JD | 102,18 | 102,33 | 101,8 | 101,28 | 101,91 | 103,31 | 102,7 | 102,2 |
| 2007 JD | 104,36 | 104,19 | 104,1 | 102,88 | 103,55 | 106,40 | 105,6 | 104,3 |
| 2008 JD | 107,78 | 108,87 | 107,0 | 106,91 | 106,82 | 110,90 | 108,9 | 108,0 |
| 2009 JD | | | | | | | | |
| 2006 Januar | 100,66 | 99,60 | 100,7 | 100,00 | 100,60 | 101,67 | 100,3 | 100,3 |
| Februar | 100,95 | 101,88 | 101,1 | 100,77 | 100,99 | 100,07 | 101,5 | 100,2 |
| März | 101,53 | 101,81 | 101,2 | 101,08 | 101,44 | 102,82 | 101,8 | 101,4 |
| April | 102,20 | 102,38 | 101,6 | 101,61 | 101,89 | 103,84 | 102,3 | 102,3 |
| Mai | 102,48 | 102,74 | 101,8 | 101,52 | 102,32 | 103,96 | 102,8 | 102,6 |
| Juni | 102,56 | 102,82 | 101,9 | 101,54 | 102,32 | 103,90 | 103,0 | 102,7 |
| Juli | 102,43 | 101,72 | 102,4 | 101,07 | 102,13 | 103,02 | 102,9 | 102,4 |
| August | 102,52 | 103,47 | 102,3 | 101,37 | 102,46 | 101,96 | 103,7 | 102,2 |
| September | 102,52 | 102,98 | 101,8 | 101,47 | 102,26 | 104,05 | 103,4 | 102,9 |
| Oktober | 102,60 | 102,68 | 101,9 | 101,62 | 102,02 | 104,73 | 103,4 | 103,1 |
| November | 102,64 | 102,90 | 101,8 | 101,62 | 102,14 | 104,57 | 103,4 | 103,2 |
| Dezember | 103,04 | 103,03 | 102,7 | 101,65 | 102,39 | 105,16 | 103,8 | 103,3 |
| 2007 Januar | 102,51 | 101,29 | 102,5 | 101,31 | 102,00 | 104,76 | 103,2 | 102,2 |
| Februar | 102,81 | 103,69 | 103,0 | 101,95 | 102,21 | 103,11 | 104,1 | 102,3 |
| März | 103,50 | 103,68 | 103,2 | 102,70 | 102,69 | 105,66 | 104,8 | 103,5 |
| April | 104,15 | 104,20 | 103,6 | 103,17 | 103,24 | 106,50 | 105,3 | 104,1 |
| Mai | 104,40 | 104,08 | 103,8 | 102,85 | 103,51 | 106,69 | 105,6 | 104,5 |
| Juni | 104,50 | 104,16 | 103,9 | 103,00 | 103,66 | 106,64 | 105,9 | 104,7 |
| Juli | 104,25 | 103,05 | 104,4 | 102,72 | 103,33 | 105,83 | 105,7 | 104,1 |
| August | 104,31 | 104,66 | 104,3 | 102,73 | 103,77 | 104,75 | 106,1 | 103,9 |
| September | 104,71 | 104,46 | 104,5 | 103,19 | 103,91 | 107,11 | 106,4 | 104,7 |
| Oktober | 105,22 | 104,95 | 104,7 | 103,49 | 104,20 | 107,86 | 106,5 | 105,5 |
| November | 105,78 | 105,85 | 105,2 | 103,85 | 104,83 | 108,67 | 107,0 | 105,9 |
| Dezember | 106,20 | 106,23 | 105,9 | 103,61 | 105,26 | 109,22 | 107,1 | 106,2 |
| 2008 Januar | 105,80 | 104,86 | 105,5 | 104,81 | 105,24 | 108,85 | 106,4 | 105,4 |
| Februar | 106,17 | 107,44 | 106,1 | 105,31 | 105,48 r | 107,80 | 107,7 | 105,5 |
| März | 107,21 | 108,23 | 106,6 | 106,37 | 106,32 | 110,29 | 108,7 | 107,2 |
| April | 107,55 | 108,45 | 106,3 | 106,54 | 106,72 | 111,21 | 108,8 | 107,8 |
| Mai | 108,23 | 109,39 | 107,0 | 107,10 | 107,34 | 111,96 | 109,5 | 108,4 |
| Juni | 108,64 | 110,15 | 107,4 | 107,46 | 107,79 | 111,91 | 110,0 | 108,9 |
| Juli | 108,47 | 109,13 | 108,1 | 107,16 | 107,49 | 111,06 | 109,5 | 108,3 |
| August | 108,32 | 110,28 | 107,7 | 107,46 | 107,43 | 109,82 | 109,5 | 108,3 |
| September | 108,52 | 110,17 | 107,6 | 108,06 | 107,40 r | 112,16 | 109,8 | 108,8 |
| Oktober | 108,55 | 109,99 | 107,3 | 108,03 | 107,34 r | 112,20 | 109,4 | 109,3 |
| November | 108,02 | 109,26 | 106,7 | 107,47 | 106,79 | 111,96 | 109,3 | 108,8 |
| Dezember | 107,88 | 109,11 | 107,1 | 107,12 | 106,51 r | 111,62 | 108,5 | 108,7 |
| 2009 Januar | 106,98 p | 107,06 | 106,5 | 107,42 | 106,05 | 111,02 | 107,6 | 106,9 |
| Februar | | | 107,2 | | | | | |
| März | | | | | | | | |
| April | | | | | | | | |
| Mai | | | | | | | | |
| Juni | | | | | | | | |
| Juli | | | | | | | | |
| August | | | | | | | | |
| September | | | | | | | | |
| Oktober | | | | | | | | |
| November | | | | | | | | |
| Dezember | | | | | | | | |

1) Verbraucherpreisindex der europäischen Währungsunion (bis Dezember 2006 ohne Slowenien, bis Dezember 2007 ohne Malta und Zypern, bis Dezember 2008 ohne Slowakei).

5 Harmonisierte Verbraucherpreise

5.1 Verbraucherpreise in der Eurozone

| Luxemburg | Malta | Niederlande | Österreich | Portugal | Slowakei | Slowenien | Spanien | Zypern | Jahr / Monat |
|-----------------|--------|-------------|------------|----------|----------|-----------|---------|--------|--------------|
| 2005=100 | | | | | | | | | |
| 102,96 | 102,58 | 101,65 | 101,69 | 103,04 | 104,26 | 102,54 | 103,56 | 102,25 | JD 2006 |
| 105,69 | 103,29 | 103,26 | 103,93 | 105,54 | 106,23 | 106,39 | 106,51 | 104,46 | JD 2007 |
| 110,01 | 108,13 | 105,54 | 107,28 | 108,34 | 110,41 | 112,28 | 110,91 | 109,03 | JD 2008 |
| | | | | | | | | | JD 2009 |
| 100,63 | 98,33 | 100,28 | 100,66 | 101,01 | 103,23 | 100,32 | 101,53 | 100,22 | Januar 2006 |
| 102,13 | 98,93 | 100,78 | 100,99 | 101,21 | 103,56 | 100,70 | 101,60 | 100,13 | Februar |
| 102,31 | 100,00 | 101,58 | 101,26 | 102,42 | 103,57 | 101,43 | 102,32 | 101,31 | März |
| 102,81 | 104,16 | 102,06 | 101,84 | 103,01 | 103,90 | 102,34 | 103,80 | 102,34 | April |
| 103,43 | 104,83 | 102,02 | 101,86 | 103,57 | 104,41 | 103,27 | 104,17 | 102,54 | Mai |
| 103,70 | 104,57 | 101,68 | 101,88 | 103,52 | 104,55 | 102,96 | 104,33 | 102,75 | Juni |
| 103,08 | 104,96 | 101,32 | 101,72 | 103,38 | 104,68 | 102,66 | 103,76 | 101,42 | Juli |
| 104,23 | 104,66 | 101,81 | 102,03 | 103,29 | 104,57 | 103,35 | 103,99 | 102,04 | August |
| 103,65 | 104,86 | 102,30 | 101,89 | 103,71 | 104,36 | 103,68 | 103,79 | 103,25 | September |
| 103,08 | 104,30 | 102,12 | 101,82 | 103,73 | 104,38 | 102,91 | 104,22 | 103,81 | Oktober |
| 103,19 | 100,71 | 102,10 | 101,95 | 103,74 | 104,94 | 103,23 | 104,47 | 103,70 | November |
| 103,28 | 100,62 | 101,75 | 102,33 | 103,93 | 105,01 | 103,67 | 104,77 | 103,43 | Dezember |
| 102,93 | 99,49 | 101,50 | 102,41 | 103,62 | 105,53 | 103,12 | 104,01 | 101,66 | Januar 2007 |
| 104,01 | 99,72 | 102,16 | 102,72 | 103,58 | 105,63 | 103,00 | 104,09 | 101,36 | Februar |
| 104,72 | 100,49 | 103,47 | 103,21 | 104,88 | 105,70 | 104,10 | 104,89 | 102,72 | März |
| 105,33 | 103,04 | 104,05 | 103,65 | 105,85 | 105,99 | 105,27 | 106,38 | 104,01 | April |
| 105,79 | 103,76 | 104,09 | 103,83 | 106,04 | 106,01 | 106,47 | 106,68 | 104,53 | Mai |
| 106,04 | 103,96 | 103,55 | 103,82 | 106,00 | 106,08 | 106,84 | 106,89 | 104,50 | Juni |
| 105,19 | 104,72 | 102,77 | 103,76 | 105,74 | 105,96 | 106,74 | 106,14 | 103,79 | Juli |
| 106,17 | 105,28 | 102,89 | 103,80 | 105,30 | 105,87 | 106,90 | 106,31 | 104,33 | August |
| 106,24 | 105,81 | 103,60 | 104,05 | 105,75 | 106,17 | 107,38 | 106,63 | 105,67 | September |
| 106,81 | 105,92 | 103,76 | 104,73 | 106,30 | 106,91 | 108,17 | 108,02 | 106,61 | Oktober |
| 107,33 | 103,62 | 103,92 | 105,23 | 106,65 | 107,33 | 109,16 | 108,79 | 107,02 | November |
| 107,73 | 103,69 | 103,35 | 105,89 | 106,77 | 107,63 | 109,58 | 109,26 | 107,30 | Dezember |
| 107,26 | 103,28 | 103,32 | 105,58 | 106,62 | 108,88 | 109,69 | 108,56 | 105,80 | Januar 2008 |
| 108,34 | 103,66 | 104,20 | 105,90 | 106,63 | 109,20 | 109,56 | 108,71 | 106,16 | Februar |
| 109,30 | 104,83 | 105,44 | 106,86 | 108,18 | 109,53 | 111,00 | 109,70 | 107,28 | März |
| 109,81 | 107,24 | 105,81 | 107,15 | 108,53 | 109,86 | 111,82 | 110,90 | 108,53 | April |
| 110,91 | 108,00 | 106,25 | 107,72 | 109,04 | 110,27 | 113,12 | 111,66 | 109,38 | Mai |
| 111,70 | 108,55 | 105,94 | 108,02 | 109,60 | 110,66 | 114,15 | 112,30 | 109,94 | Juni |
| 111,29 | 110,58 | 105,82 | 107,70 | 109,04 | 110,65 | 114,13 | 111,79 | 109,33 | Juli |
| 111,28 | 110,94 | 105,96 | 107,51 | 108,56 | 110,57 | 113,34 | 111,57 | 109,62 | August |
| 111,38 | 110,98 | 106,49 | 107,93 | 109,11 | 111,00 | 113,34 | 111,52 | 110,94 | September |
| 110,93 | 112,00 | 106,32 | 107,89 | 108,91 | 111,38 | 113,33 | 111,90 | 111,77 | Oktober |
| 109,47 | 108,66 | 105,88 | 107,61 | 108,17 | 111,52 | 112,33 | 111,41 | 110,37 | November |
| 108,49 | 108,85 | 105,07 | 107,44 | 107,67 | 111,44 | 111,51 | 110,85 | 109,25 | Dezember |
| 107,26 | 106,46 | 105,10 p | 106,81 p | 106,74 | 111,82 p | 111,19 | 109,44 | 106,78 | Januar 2009 |
| | | | | | | | | | Februar |
| | | | | | | | | | März |
| | | | | | | | | | April |
| | | | | | | | | | Mai |
| | | | | | | | | | Juni |
| | | | | | | | | | Juli |
| | | | | | | | | | August |
| | | | | | | | | | September |
| | | | | | | | | | Oktober |
| | | | | | | | | | November |
| | | | | | | | | | Dezember |

Quelle: EUROSTAT

5 Harmonisierte Verbraucherpreise

5.1 Verbraucherpreise in der Eurozone

| Jahr / Monat | Eurozone ¹⁾ | Belgien | Deutschland | Finnland | Frankreich | Griechenland | Irland | Italien |
|--|------------------------|---------|-------------|----------|------------|--------------|--------|---------|
| Veränderung gegenüber dem entsprechenden Vorjahresergebnis in Prozent | | | | | | | | |
| 2006 JD | 2,2 | 2,3 | 1,8 | 1,3 | 1,9 | 3,3 | 2,7 | 2,2 |
| 2007 JD | 2,1 | 1,8 | 2,3 | 1,6 | 1,6 | 3,0 | 2,9 | 2,0 |
| 2008 JD | 3,3 | 4,5 | 2,8 | 3,9 | 3,2 | 4,2 | 3,1 | 3,5 |
| 2009 JD | | | | | | | | |
| 2006 Januar | 2,4 | 2,8 | 2,1 | 1,2 | 2,3 | 3,0 | 2,5 | 2,2 |
| Februar | 2,3 | 2,8 | 2,1 | 1,3 | 2,0 | 3,1 | 2,7 | 2,2 |
| März | 2,2 | 2,2 | 1,9 | 1,2 | 1,7 | 3,3 | 2,8 | 2,2 |
| April | 2,5 | 2,6 | 2,3 | 1,5 | 2,0 | 3,5 | 2,7 | 2,3 |
| Mai | 2,5 | 2,8 | 2,1 | 1,7 | 2,4 | 3,3 | 3,0 | 2,3 |
| Juni | 2,5 | 2,5 | 2,0 | 1,5 | 2,2 | 3,4 | 2,9 | 2,4 |
| Juli | 2,4 | 2,4 | 2,1 | 1,4 | 2,2 | 3,9 | 2,9 | 2,3 |
| August | 2,3 | 2,3 | 1,8 | 1,3 | 2,1 | 3,4 | 3,2 | 2,3 |
| September | 1,7 | 1,9 | 1,0 | 0,8 | 1,5 | 3,1 | 2,2 | 2,4 |
| Oktober | 1,6 | 1,7 | 1,1 | 0,9 | 1,2 | 3,1 | 2,2 | 1,9 |
| November | 1,9 | 2,0 | 1,5 | 1,3 | 1,6 | 3,2 | 2,4 | 2,0 |
| Dezember | 1,9 | 2,1 | 1,4 | 1,2 | 1,7 | 3,2 | 3,0 | 2,1 |
| 2007 Januar | 1,8 | 1,7 | 1,8 | 1,3 | 1,4 | 3,0 | 2,9 | 1,9 |
| Februar | 1,8 | 1,8 | 1,9 | 1,2 | 1,2 | 3,0 | 2,6 | 2,1 |
| März | 1,9 | 1,8 | 2,0 | 1,6 | 1,2 | 2,8 | 2,9 | 2,1 |
| April | 1,9 | 1,8 | 2,0 | 1,5 | 1,3 | 2,6 | 2,9 | 1,8 |
| Mai | 1,9 | 1,3 | 2,0 | 1,3 | 1,2 | 2,6 | 2,7 | 1,9 |
| Juni | 1,9 | 1,3 | 2,0 | 1,4 | 1,3 | 2,6 | 2,8 | 1,9 |
| Juli | 1,8 | 1,3 | 2,0 | 1,6 | 1,2 | 2,7 | 2,7 | 1,7 |
| August | 1,7 | 1,2 | 2,0 | 1,3 | 1,3 | 2,7 | 2,3 | 1,7 |
| September | 2,1 | 1,4 | 2,7 | 1,7 | 1,6 | 2,9 | 2,9 | 1,7 |
| Oktober | 2,6 | 2,2 | 2,7 | 1,8 | 2,1 | 3,0 | 3,0 | 2,3 |
| November | 3,1 | 2,9 | 3,3 | 2,2 | 2,6 | 3,9 | 3,5 | 2,6 |
| Dezember | 3,1 | 3,1 | 3,1 | 1,9 | 2,8 | 3,9 | 3,2 | 2,8 |
| 2008 Januar | 3,2 | 3,5 | 2,9 | 3,5 | 3,2 | 3,9 | 3,1 | 3,1 |
| Februar | 3,3 | 3,6 | 3,0 | 3,3 | 3,2 | 4,5 | 3,5 | 3,1 |
| März | 3,6 | 4,4 | 3,3 | 3,6 | 3,5 | 4,4 | 3,7 | 3,6 |
| April | 3,3 | 4,1 | 2,6 | 3,3 | 3,4 | 4,4 | 3,3 | 3,6 |
| Mai | 3,7 | 5,1 | 3,1 | 4,1 | 3,7 | 4,9 | 3,7 | 3,7 |
| Juni | 4,0 | 5,8 | 3,4 | 4,3 | 4,0 | 4,9 | 3,9 | 4,0 |
| Juli | 4,0 | 5,9 | 3,5 | 4,3 | 4,0 | 4,9 | 3,6 | 4,0 |
| August | 3,8 | 5,4 | 3,3 | 4,6 | 3,5 | 4,8 | 3,2 | 4,2 |
| September | 3,6 | 5,5 | 3,0 | 4,7 | 3,4 r | 4,7 | 3,2 | 3,9 |
| Oktober | 3,2 | 4,8 | 2,5 | 4,4 | 3,0 | 4,0 | 2,7 | 3,6 |
| November | 2,1 | 3,2 | 1,4 | 3,5 | 1,9 | 3,0 | 2,1 | 2,7 |
| Dezember | 1,6 | 2,7 | 1,1 | 3,4 | 1,2 | 2,2 | 1,3 | 2,4 |
| 2009 Januar | 1,1 p | 2,1 | 0,9 | 2,5 | 0,8 | 2,0 | 1,1 | 1,4 |
| Februar | | | 1,0 | | | | | |
| März | | | | | | | | |
| April | | | | | | | | |
| Mai | | | | | | | | |
| Juni | | | | | | | | |
| Juli | | | | | | | | |
| August | | | | | | | | |
| September | | | | | | | | |
| Oktober | | | | | | | | |
| November | | | | | | | | |
| Dezember | | | | | | | | |

1) Verbraucherpreisindex der europäischen Währungsunion (bis Dezember 2006 ohne Slowenien, bis Dezember 2007 ohne Malta und Zypern, bis Dezember 2008 ohne Slowakei).

5 Harmonisierte Verbraucherpreise

5.1 Verbraucherpreise in der Eurozone

| Luxemburg | Malta | Niederlande | Österreich | Portugal | Slowakei | Slowenien | Spanien | Zypern | Jahr / Monat |
|--|-------|-------------|------------|----------|----------|-----------|---------|--------|--------------|
| Veränderung gegenüber dem entsprechenden Vorjahresergebnis in Prozent | | | | | | | | | |
| 3,0 | 2,6 | 1,7 | 1,7 | 3,0 | 4,3 | 2,5 | 3,6 | 2,2 | JD 2006 |
| 2,7 | 0,7 | 1,6 | 2,2 | 2,4 | 1,9 | 3,8 | 2,8 | 2,2 | JD 2007 |
| 4,1 | 4,7 | 2,2 | 3,2 | 2,7 | 3,9 | 5,5 | 4,1 | 4,4 | JD 2008 |
| | | | | | | | | | JD 2009 |
| 4,1 | 2,4 | 1,8 | 1,5 | 2,7 | 4,1 | 2,6 | 4,2 | 2,0 | Januar 2006 |
| 3,9 | 2,3 | 1,4 | 1,5 | 3,0 | 4,3 | 2,3 | 4,1 | 2,3 | Februar |
| 3,7 | 2,9 | 1,4 | 1,3 | 3,8 | 4,3 | 2,0 | 3,9 | 2,6 | März |
| 3,5 | 3,5 | 1,8 | 2,1 | 3,7 | 4,4 | 2,8 | 3,9 | 2,5 | April |
| 3,6 | 3,5 | 1,8 | 2,1 | 3,7 | 4,8 | 3,4 | 4,1 | 2,5 | Mai |
| 3,9 | 3,3 | 1,8 | 1,9 | 3,5 | 4,5 | 3,0 | 4,0 | 2,6 | Juni |
| 3,4 | 3,6 | 1,7 | 2,0 | 3,0 | 5,0 | 1,9 | 4,0 | 2,8 | Juli |
| 3,1 | 3,0 | 1,9 | 2,1 | 2,7 | 5,0 | 3,1 | 3,8 | 2,7 | August |
| 2,0 | 3,1 | 1,5 | 1,3 | 3,0 | 4,5 | 2,5 | 2,9 | 2,2 | September |
| 0,6 | 1,7 | 1,3 | 1,3 | 2,6 | 3,1 | 1,5 | 2,6 | 1,7 | Oktober |
| 1,8 | 0,9 | 1,6 | 1,6 | 2,4 | 3,7 | 2,4 | 2,7 | 1,3 | November |
| 2,3 | 0,8 | 1,7 | 1,6 | 2,5 | 3,7 | 3,0 | 2,7 | 1,5 | Dezember |
| 2,3 | 1,2 | 1,2 | 1,7 | 2,6 | 2,2 | 2,8 | 2,4 | 1,4 | Januar 2007 |
| 1,8 | 0,8 | 1,4 | 1,7 | 2,3 | 2,0 | 2,3 | 2,5 | 1,2 | Februar |
| 2,4 | 0,5 | 1,9 | 1,9 | 2,4 | 2,1 | 2,6 | 2,5 | 1,4 | März |
| 2,5 | -1,1 | 1,9 | 1,8 | 2,8 | 2,0 | 2,9 | 2,5 | 1,6 | April |
| 2,3 | -1,0 | 2,0 | 1,9 | 2,4 | 1,5 | 3,1 | 2,4 | 1,9 | Mai |
| 2,3 | -0,6 | 1,8 | 1,9 | 2,4 | 1,5 | 3,8 | 2,5 | 1,7 | Juni |
| 2,0 | -0,2 | 1,4 | 2,0 | 2,3 | 1,2 | 4,0 | 2,3 | 2,3 | Juli |
| 1,9 | 0,6 | 1,1 | 1,7 | 1,9 | 1,2 | 3,4 | 2,2 | 2,2 | August |
| 2,5 | 0,9 | 1,3 | 2,1 | 2,0 | 1,7 | 3,6 | 2,7 | 2,3 | September |
| 3,6 | 1,6 | 1,6 | 2,9 | 2,5 | 2,4 | 5,1 | 3,6 | 2,7 | Oktober |
| 4,0 | 2,9 | 1,8 | 3,2 | 2,8 | 2,3 | 5,7 | 4,1 | 3,2 | November |
| 4,3 | 3,1 | 1,6 | 3,5 | 2,7 | 2,5 | 5,7 | 4,3 | 3,7 | Dezember |
| 4,2 | 3,8 | 1,8 | 3,1 | 2,9 | 3,2 | 6,4 | 4,4 | 4,1 | Januar 2008 |
| 4,2 | 4,0 | 2,0 | 3,1 | 2,9 | 3,4 | 6,4 | 4,4 | 4,7 | Februar |
| 4,4 | 4,3 | 1,9 | 3,5 | 3,1 | 3,6 | 6,6 | 4,6 | 4,4 | März |
| 4,3 | 4,1 | 1,7 | 3,4 | 2,5 | 3,7 | 6,2 | 4,2 | 4,3 | April |
| 4,8 | 4,1 | 2,1 | 3,7 | 2,8 | 4,0 | 6,2 | 4,7 | 4,6 | Mai |
| 5,3 | 4,4 | 2,3 | 4,0 | 3,4 | 4,3 | 6,8 | 5,1 | 5,2 | Juni |
| 5,8 | 5,6 | 3,0 | 3,8 | 3,1 | 4,4 | 6,9 | 5,3 | 5,3 | Juli |
| 4,8 | 5,4 | 3,0 | 3,6 | 3,1 | 4,4 | 6,0 | 4,9 | 5,1 | August |
| 4,8 | 4,9 | 2,8 | 3,7 | 3,2 | 4,5 | 5,6 | 4,6 | 5,0 | September |
| 3,9 | 5,7 | 2,5 | 3,0 | 2,5 | 4,2 | 4,8 | 3,6 | 4,8 | Oktober |
| 2,0 | 4,9 | 1,9 | 2,3 | 1,4 | 3,9 | 2,9 | 2,4 | 3,1 | November |
| 0,7 | 5,0 | 1,7 | 1,5 | 0,8 | 3,5 | 1,8 | 1,5 | 1,8 | Dezember |
| 0,0 | 3,1 | 1,7 p | 1,2 p | 0,1 | 2,7 p | 1,4 | 0,8 | 0,9 | Januar 2009 |
| | | | | | | | | | Februar |
| | | | | | | | | | März |
| | | | | | | | | | April |
| | | | | | | | | | Mai |
| | | | | | | | | | Juni |
| | | | | | | | | | Juli |
| | | | | | | | | | August |
| | | | | | | | | | September |
| | | | | | | | | | Oktober |
| | | | | | | | | | November |
| | | | | | | | | | Dezember |

Quelle: EUROSTAT

5 Harmonisierte Verbraucherpreise

5.2 Verbraucherpreise in den übrigen Staaten der Europäischen Union

| Jahr / Monat | Euro- päische Union ¹⁾ | Bulgarien | Dänemark | Estland | Lettland | Litauen |
|-----------------|---|-----------|----------|---------|----------|---------|
| 2005=100 | | | | | | |
| 2006 JD | 102,20 | 107,42 | 101,8 | 104,45 | 106,57 | 103,79 |
| 2007 JD | 104,59 | 115,55 | 103,5 | 111,49 | 117,32 | 109,83 |
| 2008 JD | 108,42 | 129,36 | 107,3 | 123,31 | 135,21 | 122,01 |
| 2009 JD | | | | | | |
| 2006 Januar | 100,64 | 104,29 | 100,2 | 102,08 | 103,67 | 101,98 |
| Februar | 100,93 | 106,96 | 100,9 | 102,60 | 104,09 | 102,03 |
| März | 101,41 | 107,20 | 101,4 | 102,71 | 104,29 | 102,24 |
| April | 102,07 | 107,87 | 101,9 | 103,44 | 104,96 | 102,94 |
| Mai | 102,42 | 108,13 | 102,1 | 104,00 | 106,69 | 103,39 |
| Juni | 102,53 | 107,07 | 102,3 | 104,48 | 106,58 | 103,66 |
| Juli | 102,43 | 107,32 | 102,0 | 104,94 | 107,22 | 104,18 |
| August | 102,60 | 107,28 | 102,0 | 105,70 | 106,96 | 104,12 |
| September | 102,65 | 106,86 | 102,4 | 105,45 | 107,67 | 103,98 |
| Oktober | 102,74 | 107,58 | 102,3 | 105,34 | 108,09 | 105,02 |
| November | 102,82 | 108,73 | 102,3 | 106,15 | 109,15 | 105,84 |
| Dezember | 103,21 | 109,72 | 102,3 | 106,45 | 109,49 | 106,07 |
| 2007 Januar | 102,75 | 111,33 | 102,0 | 107,18 | 111,02 | 106,09 |
| Februar | 103,09 | 111,91 | 102,8 | 107,34 | 111,63 | 106,49 |
| März | 103,71 | 111,94 | 103,3 | 108,49 | 113,14 | 107,10 |
| April | 104,30 | 112,61 | 103,6 | 109,26 | 114,21 | 108,02 |
| Mai | 104,58 | 112,98 | 103,8 | 110,14 | 115,06 | 108,55 |
| Juni | 104,71 | 112,74 | 103,6 | 110,75 | 116,04 | 108,83 |
| Juli | 104,44 | 114,66 | 103,1 | 111,81 | 117,42 | 109,51 |
| August | 104,57 | 117,22 | 102,9 | 112,19 | 117,88 | 109,90 |
| September | 104,95 | 118,63 | 103,6 | 113,37 | 120,05 | 111,40 |
| Oktober | 105,49 | 119,02 | 104,1 | 114,54 | 122,41 | 113,04 |
| November | 106,03 | 121,14 | 104,9 | 115,98 | 124,10 | 114,24 |
| Dezember | 106,48 | 122,42 | 104,8 | 116,82 | 124,85 | 114,77 |
| 2008 Januar | 106,25 | 124,31 | 105,1 | 119,26 | 128,36 | 116,69 |
| Februar | 106,70 | 125,60 | 106,2 | 119,70 | 130,07 | 118,09 |
| März | 107,60 | 126,76 | 106,7 | 120,68 | 131,95 | 119,33 |
| April | 108,05 | 127,68 | 107,1 | 121,91 | 134,05 | 120,85 |
| Mai | 108,72 | 128,77 | 107,5 | 122,65 | 135,43 | 121,85 |
| Juni | 109,17 | 129,35 | 107,9 | 123,45 | 136,36 | 122,61 |
| Juli | 109,08 | 131,21 | 107,6 | 124,34 | 136,84 | 123,12 |
| August | 109,04 | 131,07 | 107,8 | 124,66 | 136,23 | 123,32 |
| September | 109,34 | 132,21 | 108,3 | 125,62 | 137,75 | 123,94 |
| Oktober | 109,37 | 132,34 | 108,1 | 126,08 | 139,18 | 125,09 |
| November | 108,96 | 131,78 | 107,8 | 125,81 | 138,48 | 124,70 |
| Dezember | 108,77 r | 131,22 | 107,3 | 125,61 | 137,83 | 124,48 |
| 2009 Januar | 108,10 p | 131,83 p | 106,9 | 124,85 | 140,79 | 127,75 |
| Februar | | | | | | |
| März | | | | | | |
| April | | | | | | |
| Mai | | | | | | |
| Juni | | | | | | |
| Juli | | | | | | |
| August | | | | | | |
| September | | | | | | |
| Oktober | | | | | | |
| November | | | | | | |
| Dezember | | | | | | |

1) Verbraucherpreisindex der 15 EU-Mitgliedstaaten bis April 2004, der 25 EU-Mitgliedstaaten bis Dezember 2006, der 27 EU-Mitgliedstaaten ab Januar 2007.

5 Harmonisierte Verbraucherpreise

5.2 Verbraucherpreise in den übrigen Staaten der Europäischen Union

| Polen | Rumänien | Schweden | Tschechische Republik | Ungarn | Vereinigtes Königreich | Jahr / Monat |
|-----------------|----------|----------|-----------------------|--------|------------------------|--------------|
| 2005=100 | | | | | | |
| 101,3 | 106,60 | 101,50 | 102,1 | 104,03 | 102,3 | JD 2006 |
| 103,9 | 111,84 | 103,20 | 105,1 | 112,28 | 104,7 | JD 2007 |
| 108,3 | 120,69 | 106,65 | 111,7 | 119,05 | 108,5 | JD 2008 |
| | | | | | | JD 2009 |
| 100,3 | 104,96 | 100,01 | 101,6 | 100,55 | 100,5 | Januar 2006 |
| 100,3 | 105,21 | 100,37 | 101,6 | 100,92 | 100,9 | Februar |
| 100,4 | 105,43 | 101,03 | 101,5 | 101,51 | 101,1 | März |
| 101,1 | 105,88 | 101,58 | 101,7 | 102,27 | 101,7 | April |
| 101,6 | 106,52 | 101,78 | 102,3 | 103,37 | 102,2 | Mai |
| 101,5 | 106,69 | 101,78 | 102,4 | 103,66 | 102,5 | Juni |
| 101,4 | 106,81 | 101,44 | 102,8 | 103,85 | 102,5 | Juli |
| 101,7 | 106,74 | 101,48 | 103,0 | 104,91 | 102,9 | August |
| 101,8 | 106,80 | 101,97 | 102,5 | 106,33 | 103,0 | September |
| 101,8 | 107,02 | 102,17 | 102,0 | 106,81 | 103,2 | Oktober |
| 101,8 | 108,19 | 102,18 | 101,8 | 107,04 | 103,4 | November |
| 101,6 | 108,99 | 102,16 | 102,0 | 107,17 | 104,0 | Dezember |
| 101,9 | 109,23 | 101,64 | 103,0 | 109,03 | 103,2 | Januar 2007 |
| 102,2 | 109,28 | 102,11 | 103,3 | 109,99 | 103,7 | Februar |
| 102,8 | 109,37 | 102,69 | 103,6 | 110,64 | 104,2 | März |
| 103,3 | 109,94 | 103,17 | 104,4 | 111,15 | 104,5 | April |
| 103,9 | 110,64 | 103,03 | 104,8 | 112,05 | 104,8 | Mai |
| 104,1 | 110,82 | 103,15 | 105,1 | 112,47 | 105,0 | Juni |
| 103,9 | 111,15 | 102,83 | 105,4 | 112,47 | 104,4 | Juli |
| 103,8 | 112,11 | 102,71 | 105,7 | 112,41 | 104,7 | August |
| 104,5 | 113,33 | 103,57 | 105,4 | 113,18 | 104,8 | September |
| 105,0 | 114,43 | 104,09 | 106,1 | 114,13 | 105,3 | Oktober |
| 105,6 | 115,50 | 104,66 | 107,0 | 114,73 | 105,6 | November |
| 105,9 | 116,25 | 104,73 | 107,6 | 115,11 | 106,2 | Dezember |
| 106,4 | 117,24 | 104,73 | 111,1 | 117,05 | 105,5 | Januar 2008 |
| 106,9 | 118,07 | 105,12 | 111,2 | 117,33 | 106,3 | Februar |
| 107,3 | 118,87 | 106,05 | 111,0 | 118,04 | 106,7 | März |
| 107,7 | 119,50 | 106,44 | 111,4 | 118,71 | 107,6 | April |
| 108,4 | 120,08 | 106,88 | 111,9 | 119,80 | 108,3 | Mai |
| 108,6 | 120,42 | 107,28 | 112,0 | 119,94 | 109,0 | Juni |
| 108,6 | 121,27 | 106,76 | 112,6 | 120,31 | 109,0 | Juli |
| 108,4 | 121,17 | 106,87 | 112,3 | 119,59 | 109,7 | August |
| 108,8 | 121,65 | 107,90 | 112,1 | 119,52 | 110,3 | September |
| 109,2 | 122,95 | 107,68 | 112,2 | 119,96 | 110,0 | Oktober |
| 109,4 | 123,36 | 107,15 | 111,4 | 119,41 | 109,9 | November |
| 109,4 | 123,66 | 106,97 | 111,1 | 118,97 | 109,5 | Dezember |
| 109,7 | 125,20 | 106,87 | 112,6 | 119,84 | 108,7 | Januar 2009 |
| | | | | | | Februar |
| | | | | | | März |
| | | | | | | April |
| | | | | | | Mai |
| | | | | | | Juni |
| | | | | | | Juli |
| | | | | | | August |
| | | | | | | September |
| | | | | | | Oktober |
| | | | | | | November |
| | | | | | | Dezember |

Quelle: EUROSTAT

5 Harmonisierte Verbraucherpreise

5.2 Verbraucherpreise in den übrigen Staaten der Europäischen Union

| Jahr / Monat | Euro- päische Union ¹⁾ | Bulgarien | Dänemark | Estland | Lettland | Litauen |
|--|---|-----------|----------|---------|----------|---------|
| Veränderung gegenüber dem entsprechenden Vorjahresergebnis in Prozent | | | | | | |
| 2006 JD | 2,2 | 7,4 | 1,9 | 4,4 | 6,6 | 3,8 |
| 2007 JD | 2,3 | 7,6 | 1,7 | 6,7 | 10,1 | 5,8 |
| 2008 JD | 3,7 | 12,0 | 3,6 | 10,6 | 15,3 | 11,1 |
| 2009 JD | | | | | | |
| 2006 Januar | 2,3 | 7,6 | 2,0 | 4,7 | 7,6 | 3,5 |
| Februar | 2,2 | 9,4 | 2,1 | 4,5 | 7,0 | 3,4 |
| März | 2,1 | 9,1 | 1,8 | 4,0 | 6,6 | 3,1 |
| April | 2,3 | 8,5 | 1,8 | 4,3 | 6,1 | 3,4 |
| Mai | 2,4 | 9,0 | 2,1 | 4,6 | 7,1 | 3,6 |
| Juni | 2,4 | 8,4 | 2,1 | 4,4 | 6,3 | 3,7 |
| Juli | 2,4 | 7,8 | 2,0 | 4,5 | 6,9 | 4,4 |
| August | 2,3 | 7,0 | 1,9 | 5,0 | 6,8 | 4,3 |
| September | 1,9 | 5,4 | 1,5 | 3,8 | 5,9 | 3,3 |
| Oktober | 1,8 | 5,2 | 1,4 | 3,8 | 5,6 | 3,7 |
| November | 2,1 | 5,9 | 1,8 | 4,7 | 6,3 | 4,4 |
| Dezember | 2,2 | 6,1 | 1,7 | 5,1 | 6,8 | 4,5 |
| 2007 Januar | 2,1 | 6,8 | 1,8 | 5,0 | 7,1 | 4,0 |
| Februar | 2,1 | 4,6 | 1,9 | 4,6 | 7,2 | 4,4 |
| März | 2,3 | 4,4 | 1,9 | 5,6 | 8,5 | 4,8 |
| April | 2,2 | 4,4 | 1,7 | 5,6 | 8,8 | 4,9 |
| Mai | 2,1 | 4,5 | 1,7 | 5,9 | 7,8 | 5,0 |
| Juni | 2,1 | 5,3 | 1,3 | 6,0 | 8,9 | 5,0 |
| Juli | 2,0 | 6,8 | 1,1 | 6,5 | 9,5 | 5,1 |
| August | 1,9 | 9,3 | 0,9 | 6,1 | 10,2 | 5,6 |
| September | 2,2 | 11,0 | 1,2 | 7,5 | 11,5 | 7,1 |
| Oktober | 2,7 | 10,6 | 1,8 | 8,7 | 13,2 | 7,6 |
| November | 3,1 | 11,4 | 2,5 | 9,3 | 13,7 | 7,9 |
| Dezember | 3,2 | 11,6 | 2,4 | 9,7 | 14,0 | 8,2 |
| 2008 Januar | 3,4 | 11,7 | 3,0 | 11,3 | 15,6 | 10,0 |
| Februar | 3,5 | 12,2 | 3,3 | 11,5 | 16,5 | 10,9 |
| März | 3,8 | 13,2 | 3,3 | 11,2 | 16,6 | 11,4 |
| April | 3,6 | 13,4 | 3,4 | 11,6 | 17,4 | 11,9 |
| Mai | 4,0 | 14,0 | 3,6 | 11,4 | 17,7 | 12,3 |
| Juni | 4,3 | 14,7 | 4,2 | 11,5 | 17,5 | 12,7 |
| Juli | 4,4 | 14,4 | 4,4 | 11,2 | 16,5 | 12,4 |
| August | 4,3 | 11,8 | 4,8 | 11,1 | 15,6 | 12,2 |
| September | 4,2 | 11,4 | 4,5 | 10,8 | 14,7 | 11,3 |
| Oktober | 3,7 | 11,2 | 3,8 | 10,1 | 13,7 | 10,7 |
| November | 2,8 | 8,8 | 2,8 | 8,5 | 11,6 | 9,2 |
| Dezember | 2,2 | 7,2 | 2,4 | 7,5 | 10,4 | 8,5 |
| 2009 Januar | 1,7 p | 6,0 p | 1,7 | 4,7 | 9,7 | 9,5 |
| Februar | | | | | | |
| März | | | | | | |
| April | | | | | | |
| Mai | | | | | | |
| Juni | | | | | | |
| Juli | | | | | | |
| August | | | | | | |
| September | | | | | | |
| Oktober | | | | | | |
| November | | | | | | |
| Dezember | | | | | | |

1) Verbraucherpreisindex der 15 EU-Mitgliedstaaten bis April 2004, der 25 EU-Mitgliedstaaten bis Dezember 2006, der 27 EU-Mitgliedstaaten ab Januar 2007.

5 Harmonisierte Verbraucherpreise

5.2 Verbraucherpreise in den übrigen Staaten der Europäischen Union

| Polen | Rumänien | Schweden | Tschechische Republik | Ungarn | Vereinigtes Königreich | Jahr / Monat |
|--|----------|----------|-----------------------|--------|------------------------|--------------|
| Veränderung gegenüber dem entsprechenden Vorjahresergebnis in Prozent | | | | | | |
| 1,3 | 6,6 | 1,5 | 2,1 | 4,0 | 2,3 | JD 2006 |
| 2,6 | 4,9 | 1,7 | 3,0 | 7,9 | 2,3 | JD 2007 |
| 4,2 | 7,9 | 3,3 | 6,3 | 6,0 | 3,6 | JD 2008 |
| | | | | | | JD 2009 |
| 0,9 | 9,0 | 1,1 | 2,4 | 2,5 | 1,9 | Januar 2006 |
| 0,9 | 8,6 | 1,1 | 2,4 | 2,3 | 2,0 | Februar |
| 0,9 | 8,5 | 1,5 | 2,4 | 2,4 | 1,8 | März |
| 1,2 | 7,0 | 1,8 | 2,3 | 2,4 | 2,0 | April |
| 1,5 | 7,3 | 1,9 | 2,8 | 2,9 | 2,2 | Mai |
| 1,5 | 7,2 | 1,9 | 2,3 | 2,9 | 2,5 | Juni |
| 1,4 | 6,2 | 1,8 | 2,4 | 3,2 | 2,4 | Juli |
| 1,7 | 6,1 | 1,6 | 2,6 | 4,7 | 2,5 | August |
| 1,4 | 5,5 | 1,2 | 2,2 | 5,9 | 2,4 | September |
| 1,1 | 4,8 | 1,2 | 0,8 | 6,3 | 2,4 | Oktober |
| 1,3 | 4,7 | 1,5 | 1,0 | 6,4 | 2,7 | November |
| 1,4 | 4,9 | 1,4 | 1,5 | 6,6 | 3,0 | Dezember |
| 1,6 | 4,1 | 1,6 | 1,4 | 8,4 | 2,7 | Januar 2007 |
| 1,9 | 3,9 | 1,7 | 1,7 | 9,0 | 2,8 | Februar |
| 2,4 | 3,7 | 1,6 | 2,1 | 9,0 | 3,1 | März |
| 2,2 | 3,8 | 1,6 | 2,7 | 8,7 | 2,8 | April |
| 2,3 | 3,9 | 1,2 | 2,4 | 8,4 | 2,5 | Mai |
| 2,6 | 3,9 | 1,3 | 2,6 | 8,5 | 2,4 | Juni |
| 2,5 | 4,1 | 1,4 | 2,5 | 8,3 | 1,9 | Juli |
| 2,1 | 5,0 | 1,2 | 2,6 | 7,1 | 1,8 | August |
| 2,7 | 6,1 | 1,6 | 2,8 | 6,4 | 1,8 | September |
| 3,1 | 6,9 | 1,9 | 4,0 | 6,9 | 2,1 | Oktober |
| 3,7 | 6,8 | 2,4 | 5,1 | 7,2 | 2,1 | November |
| 4,2 | 6,7 | 2,5 | 5,5 | 7,4 | 2,1 | Dezember |
| 4,4 | 7,3 | 3,0 | 7,9 | 7,4 | 2,2 | Januar 2008 |
| 4,6 | 8,0 | 2,9 | 7,6 | 6,7 | 2,5 | Februar |
| 4,4 | 8,7 | 3,3 | 7,1 | 6,7 | 2,5 | März |
| 4,3 | 8,7 | 3,2 | 6,7 | 6,8 | 3,0 | April |
| 4,3 | 8,5 | 3,7 | 6,8 | 6,9 | 3,3 | Mai |
| 4,3 | 8,7 | 4,0 | 6,6 | 6,6 | 3,8 | Juni |
| 4,5 | 9,1 | 3,8 | 6,8 | 7,0 | 4,4 | Juli |
| 4,4 | 8,1 | 4,1 | 6,2 | 6,4 | 4,7 | August |
| 4,1 | 7,3 | 4,2 | 6,4 | 5,6 | 5,2 | September |
| 4,0 | 7,4 | 3,4 | 5,7 | 5,1 | 4,5 | Oktober |
| 3,6 | 6,8 | 2,4 | 4,1 | 4,1 | 4,1 | November |
| 3,3 | 6,4 | 2,1 | 3,3 | 3,4 | 3,1 | Dezember |
| 3,1 | 6,8 | 2,0 | 1,4 | 2,4 | 3,0 | Januar 2009 |
| | | | | | | Februar |
| | | | | | | März |
| | | | | | | April |
| | | | | | | Mai |
| | | | | | | Juni |
| | | | | | | Juli |
| | | | | | | August |
| | | | | | | September |
| | | | | | | Oktober |
| | | | | | | November |
| | | | | | | Dezember |

Quelle: EUROSTAT