

## Preise

### Verbraucherpreisindizes für Deutschland - Monatsbericht -



## November 2008

Erscheinungsfolge: monatlich  
Erschienen am 17.12.2008  
Artikelnummer: 2170700081114

Fachliche Informationen zu dieser Veröffentlichung können Sie direkt beim Statistischen Bundesamt erfragen:  
Gruppe VA , Telefon: +49 (0) 611 / 75 47 77; Fax: +49 (0) 611 / 75 36 22 oder unter:  
[www.destatis.de/kontakt](http://www.destatis.de/kontakt)

© Statistisches Bundesamt, Wiesbaden 2008

Vervielfältigung und Verbreitung, auch auszugsweise, mit Quellenangabe gestattet.

# Inhalt

	Seite
<b>Textteil</b>	
Erläuterungen .....	5
<b>Tabellenteil</b>	
<b>Teil I Deutschland</b>	
Schaubild .....	11
1 Verbraucherpreisindex	
1.1 Gliederung nach dem Verwendungszweck	
Nahrungsmittel und alkoholfreie Getränke .....	12
Alkoholische Getränke, Tabakwaren .....	16
Bekleidung und Schuhe .....	18
Wohnung, Wasser, Strom, Gas und andere Brennstoffe .....	20
Einrichtungsgegenstände (Möbel), Apparate, Geräte und Ausrüstungen für den Haushalt sowie deren Instandhaltung .....	24
Gesundheitspflege .....	28
Verkehr .....	32
Nachrichtenübermittlung .....	36
Freizeit, Unterhaltung und Kultur .....	38
Bildungswesen .....	46
Beherbergungs- und Gaststättendienstleistungen .....	46
Andere Waren und Dienstleistungen .....	48
1.2 Sondergliederungen	
Saisonwaren .....	52
Administrierte Preise .....	54
Heizöl und Kraftstoffe, Energie .....	56
Gliederung nach der Dauerhaftigkeit der Waren und Dienstleistungen .....	58
Wohnungsmieten .....	60
Kraftfahrzeuganschaffung und -unterhaltung (Kraftfahrerpreisindex) .....	62
Waren und Dienstleistungen der Gesundheitspflege .....	66
Dienstleistungen sozialer Einrichtungen .....	70
2 Index der Einzelhandelspreise nach Wirtschaftszweigen .....	72
3 Verbraucherpreisindex und Indizes der Einzelhandelspreise .....	82
<b>Teil II Deutschland nach Ländern</b>	
Schaubild .....	89
4 Verbraucherpreisindizes .....	90
<b>Teil III Verbraucherpreisindizes in den Mitgliedstaaten der Europäischen Union</b>	
Schaubild .....	97
5 Harmonisierte Verbraucherpreise	
5.1 Verbraucherpreise in der Eurozone .....	98
5.2 Verbraucherpreise in den übrigen Staaten der Europäischen Union .....	102

## Gebietsstand

Die Angaben für **Deutschland** in Teil I beziehen sich auf die Bundesrepublik Deutschland nach dem Gebietsstand seit dem 3.10.1990.

Ergebnisse der Länder werden in den „Statistischen Berichten“ der Statistischen Ämter der Länder unter der Kennziffer M I 2 veröffentlicht.

## Abkürzungen

a.n.g.	=	anderweitig nicht genannt	COICOP	=	Classification of Individual Consumption by Purpose
WZ	=	Klassifikation der Wirtschaftszweige (Ausgabe 1993)	COICOP-VPI	=	Abgrenzung nach der COICOP in der für den Verbraucherpreisindex (VPI) geltenden Fassung 6/98
o. a. S.	=	ohne ausgeprägten Schwerpunkt			
JD	=	Jahresdurchschnitt			

## Zeichenerklärung

•	=	Zahlenwert unbekannt oder geheim zu halten	-	=	nichts vorhanden
	=	grundsätzliche Änderung innerhalb einer Reihe, die den zeitlichen Vergleich beeinträchtigt	0	=	weniger als die Hälfte von 1 in der letzten Stelle, jedoch mehr als nichts
r	=	berichtigte Zahl	p	=	vorläufige Zahl

## Systematische Abgrenzung

Saisonabhängige Nahrungsmittel	=	Saisonwaren nach COICOP-VPI, abgegrenzt nach den Einzelpositionen, d.h. nur frisches Obst und Gemüse
Saisonabhängige Waren	=	Saisonabhängige Nahrungsmittel, Blumen, Kohle und leichtes Heizöl
Saisonabhängige Waren und Dienstleistungen	=	Saisonabhängige Nahrungsmittel sowie Pauschalreisen und Ferienwohnungen
Haushaltsenergie	=	Strom, Gas und andere Brennstoffe (COICOP 045)
Energie	=	Haushaltsenergie und Kraftstoffe

Bei Energie (ohne Schmierstoffe) sowie saisonabhängigen Nahrungsmitteln weicht die Abgrenzung von der europäischen Definition ab. Auf europäischer Ebene erfolgt die Abgrenzung über den 4-Steller, national hat man sich für die Abgrenzung über die Einzelpositionen entschieden.

## Erläuterungen

1 Der Verbraucherpreisindex (VPI) und der Index der Einzelhandelspreise (EH) messen die Preisentwicklung auf der Stufe des Privaten Verbrauchs bzw. auf der Stufe des Einzelhandelsverkaufs. Die Bezugsgröße dieser Indizes ist die Summe der Verbrauchsausgaben der privaten Haushalte bzw. die Summe der Umsätze im Einzelhandel im Basisjahr, wie sie durch die Einkommens- und Verbrauchsstichprobe, die Statistik der Laufenden Wirtschaftsrechnungen bzw. durch die Statistik der Umsätze im Einzelhandel nachgewiesen wird. Die Indizes werden als gewogener Durchschnitt aus den Preisveränderungszahlen (Durchschnittsmesszahlen) für eine repräsentative Auswahl der von den privaten Haushalten gekauften Waren und Dienstleistungen gebildet. Als Gewichtunggrundlage dienen die Ausgaben der privaten Haushalte bzw. die Umsatzzahlen für diejenigen Güter im Basisjahr, für die Einzelpreisreihen als repräsentativ angesehen werden. Die Liste dieser Güter mit den jeweiligen Gewichten wird in der Öffentlichkeit oft auch einfach als der „Warenkorb“ bezeichnet.

2 Die Preisreihen werden in der Form von Messzahlen auf der Grundlage des Preisstandes im Basisjahr (= 100) dargestellt. Sie beruhen in der Regel auf den Ergebnissen monatlicher Preiserhebungen bei einer repräsentativen Auswahl von Unternehmen des Einzelhandels, des Handwerks, des Beherbergungs- und Gaststättengewerbes, der öffentlichen Versorgung bzw. von Dienstleistungsunternehmen, freien Berufen, Inhabern von Mietwohnungen (z. T. auch Vermietern) u.a.. Die Preise werden zwischen dem 1. und 20. eines Monats, hauptsächlich aber um die Monatsmitte erhoben. Damit die monatlichen Werte einer Preisreihe nur „reine“ Preisveränderungen zum Ausdruck bringen, müssen alle Faktoren, die für die Höhe des Preises maßgeblich sind, die sogenannten preisbestimmenden Merkmale, konstant gehalten werden. Dies gilt nicht nur für die Mengeneinheit der beobachteten Ware bzw. Leistung und deren qualitative Beschaffenheit, sondern auch für die verschiedenen Handels-, Liefer- und Zahlungsbedingungen. Ändert sich eines dieser Merkmale, so kann die Differenz zwischen dem neuen und dem zuletzt gemeldeten Preis eine unechte Preisveränderung enthalten, die eliminiert werden muss (Qualitätsbereinigung).

Die monatlich ermittelten Preise sind im allgemeinen effektive Endverbraucherpreise (keine Listenpreise) einschließlich Mehrwertsteuer sowie einschließlich

Verbrauchssteuern (z. B. Mineralölsteuer, Tabaksteuer) und anderer gesetzlicher Abgaben (z. B. Bevorratungsbeitrag bei Mineralölzeugnissen). Gegenwärtig erheben rund 600 Preiserheber im Auftrag der Statistischen Landesämter und des Statistischen Bundesamtes (Destatis) in 188 Berichtsgemeinden über 300 000 Einzelpreise für insgesamt etwa 700 Güter und Dienstleistungen. Für die Berechnung der Verbraucherpreisindizes werden also entsprechend viele Durchschnittsmesszahlen gebildet. Die Berichtsgemeinden sind regional über das gesamte Bundesgebiet verteilt. Großstädte werden ebenso abgedeckt wie mittlere und kleine Gemeinden. Die Berichtsstellen in den Gemeinden werden so ausgewählt, dass einerseits Geschäfts- und Wohnviertel, andererseits die verschiedenen Handels- und Betriebsformen des Einzelhandels (Fachgeschäfte, Fachmärkte, Warenhäuser, Supermärkte, Discounter etc.) in angemessener Weise repräsentiert werden.

3 Die Verbraucherpreisindizes werden nach der Laspeyres-Formel berechnet. Das bedeutet, dass die aus dem gegenwärtigen Basisjahr stammenden Wägungszahlen bis zur Umstellung der Indizes auf ein neueres Basisjahr unverändert bleiben.

Turnusmäßig (üblicherweise alle 5 Jahre) findet eine Überarbeitung des Verbraucherpreisindex statt, d.h. es werden der Indexberechnung aktuellere Verbrauchsgewohnheiten der privaten Haushalte zugrunde gelegt. Dieser Termin wird auch für die systematische Überarbeitung des Erhebungskataloges und für methodische Änderungen genutzt. Die Indizes werden jeweils ab Januar des neuen Basisjahres neu berechnet und ersetzen die bis zu diesem Zeitpunkt veröffentlichten Ergebnisse für diesen Zeitraum. Weiter zurückliegende Ergebnisse werden nicht neu berechnet, sondern nur formal auf das neue Preisbasisjahr umgerechnet.

4 Der wichtigste Verbraucherpreisindex ist der **Verbraucherpreisindex für Deutschland**. Bis zum Jahr 2002 wurde er unter dem Namen „Preisindex für die Lebenshaltung aller privaten Haushalte in Deutschland“ veröffentlicht. Inhaltliche Änderungen waren mit dieser Umbenennung nicht verbunden.

Zusätzlich werden für Deutschland

- der Index der Einzelhandelspreise und
- der Harmonisierte Verbraucherpreisindex

berechnet.

Verbraucherpreisindizes für spezielle Haushaltstypen sowie für die Gebietsstände „Früheres Bundesgebiet“ und „Neue Länder und Berlin-Ost“ werden nicht mehr ermittelt. Diese Einschränkung des Programms der amtlichen Statistik war überfällig, weil die speziellen Haushaltstypen die aktuellen Bevölkerungsstrukturen nicht mehr zutreffend abbildeten und sich die Ergebnisse im längerfristigen Vergleich kaum unterschieden.

Der Verbraucherpreisindex wird außer in der Darstellung für die Lebenshaltung insgesamt für eine große Zahl von Gütergruppen verschiedener Aggregationsstufen ermittelt und veröffentlicht. Zugrunde liegt die Classification of Individual Consumption by Purpose (COICOP), eine international harmonisierte Klassifikation. Die Ergebnisse ab 1991 werden entsprechend dieser Klassifikation dargestellt.

- 5 Der Index der Einzelhandelspreise für Deutschland insgesamt wurde erstmalig auf der Basis 1991 = 100 berechnet. Die Ergebnisse sind in der institutionellen Gliederung an die international abgestimmte Klassifikation der Wirtschaftszweige, Ausgabe 1993, angelehnt. Entsprechend der bisherigen Praxis enthält der Index der Einzelhandelspreise auch den Einzelhandel mit Kraftwagen, den Einzelhandel mit Kraftwagenteilen und Zubehör, den Einzelhandel mit Krafträdern, Teilen und Zubehör sowie die Tankstellen. Die Ergebnisse dieser Reihe werden veröffentlicht als „Einzelhandel und Kraftfahrzeughandel, Tankstellen zusammen“, zusätzlich erfolgt die getrennte Nachweisung von „Einzelhandel insgesamt“ und „Kraftfahrzeughandel, Tankstellen“.
- 6 Seit 1995 wird ein sogenannter Harmonisierter Verbraucherpreisindex (HVPI) für Deutschland berechnet. Der HVPI wurde entwickelt, um die Preisveränderungsraten international, d.h. innerhalb der Europäischen Union, vergleichen und zu einer Gesamtinflationrate zusammenfassen zu können.
- 7 Die Berechnung der Indizes der administrierten Preise erfolgt aufgrund der Abgrenzung des Sachverständigenrates zur Begutachtung der gesamtwirtschaftlichen Entwicklung im Jahresgutachten 2007/2008, (Anhang IV, Tabelle E1). In diesem Teilindex „Administrierte Preise“ sind folgende Güter enthalten:

Direkt administrierte Preise:

- Personenbeförderung
- Rundfunk- und Fernsehgebühren
- Gebühren für den Besuch von kulturellen Einrichtungen, Sportanlagen, Bildungseinrichtungen

- Dienstleistungen im Zusammenhang mit der Wohnung
- Dienstleistungen im Zusammenhang mit dem Betrieb von Privatfahrzeugen
- Gebühren für andere Dienstleistungen

Teiladministrierte Preise:

- Versorgungstarife
- Nachrichtenübermittlung
- Mieten (netto) im öffentlich geförderten Wohnungsbau
- Beiträge zur Krankenversicherung
- Kosten der Gesundheitspflege
- Rechtsanwalts- und Notargebühren.

- 8 In der vorliegenden Reihe 7 der Fachserie 17 erscheint auch ein Revisionsbericht mit detaillierten Angaben für einen längeren Zeitraum. Ein monatlicher Eilbericht mit den wichtigsten Berechnungsergebnissen für den aktuellen Berichtsmonat sowie zusammenfassenden Tabellen mit den Monatsdaten für längstens zwei Jahre dient der kurzfristigen Unterrichtung. In dem umfangreicheren Monatsbericht werden neben detaillierten Daten für den aktuellen Berichtsmonat auch Tabellen mit Monatsdaten für maximal vier Jahre abgedruckt. Die Eilberichte erscheinen etwa zwei Wochen, die Monatsberichte etwa vier Wochen, nach Ablauf des Berichtsmonates und sind im Buchhandel oder direkt durch unseren Vertriebspartner:

SFG - Servicecenter Fachverlage GmbH  
Postfach 43 43  
72774 Reutlingen

Telefon: 07071 / 93 53 50  
Telefax: 07071 / 93 53 55  
E-Mail: [destatis@s-f-g.com](mailto:destatis@s-f-g.com)

zu beziehen.

Aktuelle Ergebnisse werden vom Statistischen Bundesamt auch über einen automatischen Anrufbeantworter und ein Abruffax bekannt gegeben.

Anrufbeantworter: +49 (0) 611 / 75 28 88

Abruffax: +49 (0) 611 / 75 38 88

Weitere methodische Fragen zur Verbraucherpreisstatistik werden in Beiträgen der Fachzeitschrift „Wirtschaft und Statistik“ behandelt.

Über unsere Internetadresse [www.destatis.de](http://www.destatis.de) finden Sie unter Publikationen ausführliche Qualitätsberichte für die einzelnen Statistiken.

- 9 Nachstehend werden einige Erläuterungen zum Rechnen mit Indexzahlen gegeben.

#### **Messung von Indexveränderungen in Punkten und in Prozent**

Die Indexveränderung von einem Zeitpunkt zum anderen - berechnet als Veränderung in Prozent - kann als allgemeine Preisveränderungsrate aus der Sicht der Verbraucher interpretiert werden.

Formal ist auch eine Indexentwicklung nach Punkten als Differenz zwischen dem neuen und dem alten Indexstand berechenbar. Das Ergebnis ist inhaltlich nicht interpretierbar und unterscheidet sich je nach Wahl des Basisjahres.

Die Indexentwicklung in Prozent kann nach der Formel

$$\left( \frac{\text{neuer Indexstand}}{\text{alter Indexstand}} \cdot 100 \right) - 100$$

berechnet werden. Das Ergebnis ist von der Wahl des Basisjahres unabhängig, wenn man von geringfügigen Rundungsdifferenzen absieht.

Die zur Ermittlung einer **Prozentveränderung** notwendigen Indizes können direkt unseren Veröffentlichungen entnommen werden. Tabelle 3 enthält Indexwerte auf der jeweiligen aktuellen Basis ab 1991.

Um eine **Punkteveränderung** korrekt zu ermitteln, war es bisher erforderlich, die vom Statistischen Bundesamt auf der jeweiligen Originalbasis ermittelten Indexwerte auf das entsprechende alte Basisjahr umzurechnen. Dies geschah mittels Umbasierungsfaktoren, die nicht mehr berechnet und veröffentlicht werden. Zur Umrechnung alter Wertsicherungsklauseln bzw. zur Unterstützung von Vertragsanpassungen, kann die komplette Berechnung, d.h. die Ermittlung der Schwellenwerte, entweder durch das Internetprogramm unter [www.destatis.de/wsk/](http://www.destatis.de/wsk/) oder mit Hilfe der schriftlichen Anleitung (anzufordern unter der Hotline +49 (0) 0611 / 75 37 77) erfolgen. Unsere Serviceleistungen im Zusammenhang mit Wertsicherungsklauseln sind im Detail unter Punkt 10 beschrieben.

Wir empfehlen daher dringend, in Zukunft auf eine Veränderung in Prozent abzustellen.

- 10 Verbraucherpreisindizes bzw. der Index der Einzelhandelspreise dienen häufig als Bezugsgrößen für Wertsicherungsklauseln in Miet-, Pacht-, Übergabe-, Pensions- und anderen Verträgen über laufende Zahlungen. Für Nutzer von Wertsicherungsklauseln, deren Verträgen weggefallene Indizes zu Grunde liegen, ist ein rechnerischer Übergang von diesen Preisindizes auf den Verbraucherpreisindex für Deutschland notwendig. Das Statistische Bundesamt hat Vorsorge getroffen, dass der Umstieg von den alten Indizes auf den neuen Index einfach und nutzerfreundlich vollzogen werden kann.

Hilfestellung erhalten Sie im Internet unter [www.destatis.de/wsk/](http://www.destatis.de/wsk/) durch ein interaktives Programm, das eine selbständige Berechnung von Schwellenwerten ermöglicht. Unter der Telefonnummer +49 (0) 0611 / 75 37 77 können Sie schriftliche Berechnungsanleitungen anfordern. Sollten Sie keinen Zugang zum Internet haben, bieten wir Ihnen als zusätzliche Serviceleistung - gegen Kostenerstattung in Höhe von 30,- € - an die Berechnung der Schwellenwerte aufgrund Ihrer Angaben für Sie durchzuführen.

Das Rechtsberatungsgesetz (RBERG) lässt eine über diese rechnerische Hilfeleistung hinausgehende bzw. juristische Beratung durch das Statistische Bundesamt nicht zu. Zum darüber hinaus gehenden Beratungsbedarf wird auf Rechtsanwälte und Notare sowie auf die Verbraucherzentralen verwiesen.

Die gesetzlichen Regelungen zu Wertsicherungsklauseln sind im Preisklauselgesetz (PrKG) vom 7. September 2007 (BGBl I, S. 2246, 2247) und im BGB, §557b zur „Indexmiete“ festgehalten. Mit dem neuen Preisklauselgesetz entfällt das bisher übliche behördliche Genehmigungsverfahren durch das Bundesamt für Wirtschaft und Ausfuhrkontrolle.

Das Statistische Bundesamt kann keine Empfehlungen aussprechen, welcher Index bestimmten Vertragsverhältnissen zugrunde zu legen ist, da es sich dabei nicht um ein statistisches Problem, sondern um eine Ermessensfrage zu einem privatrechtlichen Vertrag handelt, die von den Vertragsparteien selbst zu entscheiden ist.

Das Statistische Bundesamt muss sich bei Anfragen zu Verbraucherpreisindizes und deren Verwendung in Wertsicherungsklauseln auf allgemeine fachliche und methodische Beratungsleistungen beschränken.

## Tipps zum Abschluss neuer Wertsicherungsklauseln

Wir empfehlen, neue Wertsicherungsklauseln auf Basis des

### ⇒ Verbraucherpreisindex für Deutschland

abzuschließen bzw. bestehende Klauseln mit langer Restlaufzeit entsprechend umzustellen.

Um die Probleme bei der Umstellung auf ein neues Basisjahr zu reduzieren, empfiehlt es sich darüber hinaus, auf eine

### ⇒ Veränderung in Prozent

– nicht in Punkten - abzustellen. In solchen Fällen spielt das Preisbasisjahr keine Rolle.

Verbraucherpreisindizes werden für

### ⇒ Kalendermonate und Jahre

berechnet, nicht aber für Stichtage. Eine Formulierung wie "der zum 1.1.2000 gültige Index" führt häufig zu auslegungsbedingten Rechtsstreitigkeiten und sollte daher unbedingt vermieden werden.

Seit Mitte der neunziger Jahre wird ein sogenannter Harmonisierter Verbraucherpreisindex für Deutschland berechnet. Dieser Preisindex wurde entwickelt, um die Preisveränderungsraten international, d.h. innerhalb der Europäischen Union, vergleichen und zu einer Gesamt-Inflationsrate zusammenfassen zu können. Dieser Preisindex wird in den nächsten Jahren noch weiterentwickelt. Primäre Zielsetzung für seine Ermittlung ist die Inflationsmessung. Als Kompensationsmaßstab für Verträge mit Wertsicherungsklauseln ist daher seine Verwendung nicht unmöglich, wird aber erschwert.

Alle hier gegebenen Informationen stellen geeignete Vorgehensweisen aus Sicht der Statistik dar.

**Teil I**

**Deutschland**





## Verbraucherpreisindex für Deutschland

2005 = 100

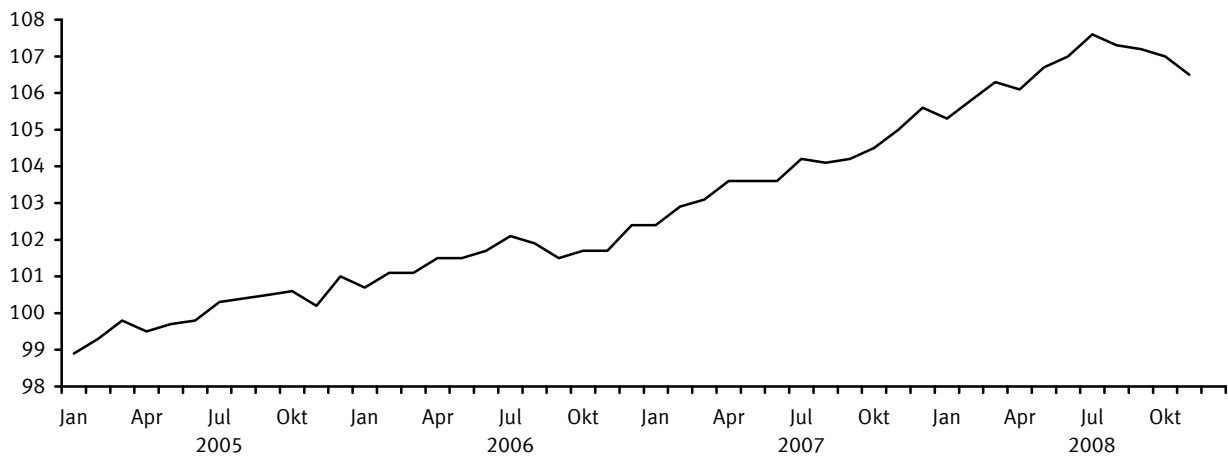

## Veränderung gegenüber dem Vorjahr in %

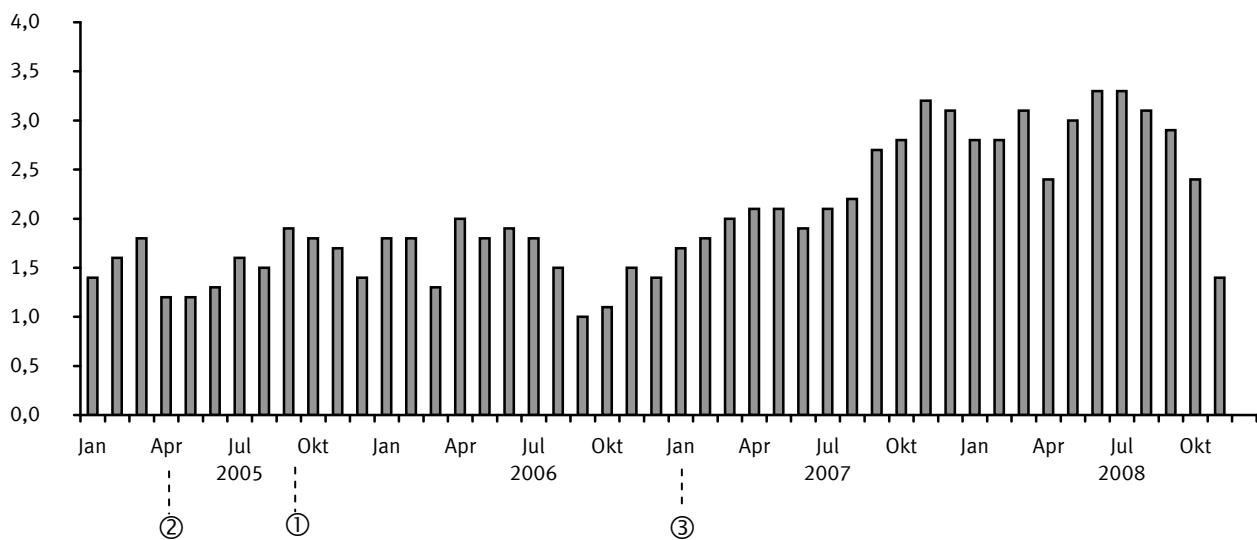

- ① Erhöhung der Tabaksteuer
- ② Erhöhung der Rundfunk- und Fernsehgebühren
- ③ Mehrwertsteuererhöhung

# 1 Verbraucherpreisindex für Deutschland

## 1.1 Gliederung nach dem Verwendungszweck \*)

Jahr Monat	Gesamt- index	Nahrungs- mittel und alkohol- freie Getränke	Nahrungs- mittel	Brot und Getreide- erzeug- nisse	Fleisch, Fleisch- waren	Fische, Fisch- waren	Molkerei- produkte und Eier	Speise- fette und -öle
COICOP-VPI-Nr.		01	011	0111	0112	0113	0114	0115
Gewichtung in %	1000	103,55	89,99	16,44	21,54	3,11	14,44	2,55
<b>2005=100</b>								
2005 JD	100,0	100,0	100,0	100,0	100,0	100,0	100,0	100,0
2006 JD	101,6	102,0	101,9	100,6	100,8	104,8	100,0	100,8
2007 JD	103,9	105,9	105,9	103,8	102,6	108,9	105,9	111,4
2008 JD								
2005 Januar	98,9	99,8	100,2	100,1	100,2	100,2	100,9	101,9
Februar	99,3	100,8	101,2	100,1	100,1	99,3	100,9	102,0
März	99,8	101,2	101,6	99,9	99,9	99,4	100,6	100,7
April	99,5	100,8	101,1	99,9	100,1	99,2	99,9	100,7
Mai	99,7	101,0	101,3	99,9	100,2	99,4	99,8	100,3
Juni	99,8	100,9	101,1	99,9	99,9	98,9	99,7	99,5
Juli	100,3	99,9	99,7	99,9	100,0	99,6	99,5	99,1
August	100,4	99,0	98,7	99,9	99,9	100,0	99,5	99,1
September	100,5	99,0	98,7	100,0	99,9	100,4	99,7	99,1
Oktober	100,6	98,7	98,3	100,0	99,9	100,6	99,7	99,1
November	100,2	98,9	98,5	100,1	99,9	101,0	99,9	99,2
Dezember	101,0	99,9	99,6	100,2	100,1	101,9	100,0	99,4
2006 Januar	100,7	101,0	100,9	100,2	100,1	102,7	99,7	99,4
Februar	101,1	101,5	101,5	100,3	100,1	102,7	99,8	99,8
März	101,1	101,2	101,1	100,2	100,0	102,5	100,0	100,1
April	101,5	101,7	101,7	100,4	100,1	102,9	100,0	100,3
Mai	101,5	102,3	102,4	100,4	100,3	104,0	99,9	100,9
Juni	101,7	102,3	102,4	100,3	100,3	104,5	99,9	101,1
Juli	102,1	102,1	101,9	100,5	100,6	105,5	99,8	101,4
August	101,9	102,0	101,8	100,5	100,8	106,2	99,9	101,4
September	101,5	102,5	102,4	100,6	101,6	106,2	100,0	101,6
Oktober	101,7	102,0	101,8	100,8	102,0	106,9	100,0	101,4
November	101,7	102,5	102,2	101,2	101,6	106,7	100,2	101,4
Dezember	102,4	102,9	102,7	101,4	102,0	107,0	100,4	101,3
2007 Januar	102,4	104,1	104,1	101,8	101,8	108,8	100,3	101,1
Februar	102,9	104,0	103,9	102,0	101,5	108,4	100,0	101,5
März	103,1	103,8	103,7	102,4	101,7	108,4	100,2	101,4
April	103,6	105,2	105,3	102,7	102,2	108,8	100,4	101,4
Mai	103,6	104,8	104,7	102,8	102,3	108,8	100,6	102,3
Juni	103,6	105,2	105,1	102,7	102,6	108,7	101,1	103,0
Juli	104,2	105,1	105,0	102,9	102,5	108,6	102,0	104,0
August	104,1	105,3	105,1	103,2	102,8	108,8	103,2	120,8
September	104,2	105,8	105,8	104,3	103,0	108,5	108,2	124,2
Oktober	104,5	107,9	108,2	105,5	103,5	108,7	115,6	125,8
November	105,0	109,4	109,7	107,0	103,8	110,0	118,8	126,1
Dezember	105,6	110,1	110,4	108,1	104,0	110,3	120,5	125,2
2008 Januar	105,3	111,6	112,1	109,5	104,3	111,8	122,5	120,1
Februar	105,8	111,7	112,0	110,5	104,5	111,0	123,7	120,1
März	106,3	112,3	112,6	111,3	105,0	110,7	124,1	117,5
April	106,1	112,7	113,0	111,7	104,9	110,9	124,5	118,3
Mai	106,7	112,7	113,0	111,8	105,4	110,6	119,6	116,8
Juni	107,0	112,7	113,1	112,0	105,7	110,0	120,2	117,5
Juli	107,6	112,9	113,4	112,3	106,0	110,1	120,4	121,7
August	107,3	112,6	112,9	112,4	107,4	111,2	120,9	123,5
September	107,2	112,3	112,6	112,7	108,1	111,0	120,9	123,4
Oktober	107,0	112,5	112,8	113,1	108,8	111,5	120,8	121,9
November	106,5	111,6	112,0	113,2	109,1	111,9	116,1	118,9
Dezember								

\*) Abgrenzung nach der COICOP (Classification of Individual Consumption by Purpose) in der für den VPI geltenden Fassung 1998.

# 1 Verbraucherpreisindex für Deutschland

## 1.1 Gliederung nach dem Verwendungszweck \*)

Jahr Monat	Gesamt- index	Nahrungs- mittel und alkohol- freie Getränke	Nahrungs- mittel	Brot und Getreide- erzeug- nisse	Fleisch, Fleisch- waren	Fische, Fisch- waren	Molkerei- produkte und Eier	Speise- fette und -öle
COICOP-VPI-Nr.		01	011	0111	0112	0113	0114	0115
Gewichtung in %	1000	103,55	89,99	16,44	21,54	3,11	14,44	2,55
<b>Veränderung gegenüber dem entsprechenden Vorjahreseergebnis in Prozent</b>								
2005 JD	1,5	0,1	-0,2	0,0	0,2	2,1	-1,5	-2,5
2006 JD	1,6	2,0	1,9	0,6	0,8	4,8	0,0	0,8
2007 JD	2,3	3,8	3,9	3,2	1,8	3,9	5,9	10,5
2008 JD								
2005 Januar	1,4	-1,1	-1,2	0,2	0,3	2,3	-1,7	-1,5
Februar	1,6	0,2	0,3	0,1	0,3	1,3	-1,4	-1,0
März	1,8	0,8	1,0	0,1	0,2	2,4	-1,5	-2,2
April	1,2	0,3	0,3	0,1	0,5	2,4	-1,8	-1,9
Mai	1,2	0,3	0,2	0,1	0,7	2,6	-1,6	-2,2
Juni	1,3	0,0	-0,1	0,0	0,4	2,0	-1,8	-2,9
Juli	1,6	-0,4	-0,8	0,0	0,5	1,4	-1,8	-3,3
August	1,5	-0,3	-0,8	-0,1	0,3	2,0	-1,6	-3,4
September	1,9	0,2	-0,2	-0,1	0,2	2,3	-1,4	-3,2
Oktober	1,8	0,0	-0,5	-0,1	-0,2	1,9	-1,1	-3,2
November	1,7	0,3	-0,2	-0,1	-0,3	1,8	-1,0	-3,1
Dezember	1,4	0,4	-0,2	0,1	-0,2	3,1	-0,8	-2,6
2006 Januar	1,8	1,2	0,7	0,1	-0,1	2,5	-1,2	-2,5
Februar	1,8	0,7	0,3	0,2	0,0	3,4	-1,1	-2,2
März	1,3	0,0	-0,5	0,3	0,1	3,1	-0,6	-0,6
April	2,0	0,9	0,6	0,5	0,0	3,7	0,1	-0,4
Mai	1,8	1,3	1,1	0,5	0,1	4,6	0,1	0,6
Juni	1,9	1,4	1,3	0,4	0,4	5,7	0,2	1,6
Juli	1,8	2,2	2,2	0,6	0,6	5,9	0,3	2,3
August	1,5	3,0	3,1	0,6	0,9	6,2	0,4	2,3
September	1,0	3,5	3,7	0,6	1,7	5,8	0,3	2,5
Oktober	1,1	3,3	3,6	0,8	2,1	6,3	0,3	2,3
November	1,5	3,6	3,8	1,1	1,7	5,6	0,3	2,2
Dezember	1,4	3,0	3,1	1,2	1,9	5,0	0,4	1,9
2007 Januar	1,7	3,1	3,2	1,6	1,7	5,9	0,6	1,7
Februar	1,8	2,5	2,4	1,7	1,4	5,6	0,2	1,7
März	2,0	2,6	2,6	2,2	1,7	5,8	0,2	1,3
April	2,1	3,4	3,5	2,3	2,1	5,7	0,4	1,1
Mai	2,1	2,4	2,2	2,4	2,0	4,6	0,7	1,4
Juni	1,9	2,8	2,6	2,4	2,3	4,0	1,2	1,9
Juli	2,1	2,9	3,0	2,4	1,9	2,9	2,2	2,6
August	2,2	3,2	3,2	2,7	2,0	2,4	3,3	19,1
September	2,7	3,2	3,3	3,7	1,4	2,2	8,2	22,2
Oktober	2,8	5,8	6,3	4,7	1,5	1,7	15,6	24,1
November	3,2	6,7	7,3	5,7	2,2	3,1	18,6	24,4
Dezember	3,1	7,0	7,5	6,6	2,0	3,1	20,0	23,6
2008 Januar	2,8	7,2	7,7	7,6	2,5	2,8	22,1	18,8
Februar	2,8	7,4	7,8	8,3	3,0	2,4	23,7	18,3
März	3,1	8,2	8,6	8,7	3,2	2,1	23,9	15,9
April	2,4	7,1	7,3	8,8	2,6	1,9	24,0	16,7
Mai	3,0	7,5	7,9	8,8	3,0	1,7	18,9	14,2
Juni	3,3	7,1	7,6	9,1	3,0	1,2	18,9	14,1
Juli	3,3	7,4	8,0	9,1	3,4	1,4	18,0	17,0
August	3,1	6,9	7,4	8,9	4,5	2,2	17,2	2,2
September	2,9	6,1	6,4	8,1	5,0	2,3	11,7	-0,6
Oktober	2,4	4,3	4,3	7,2	5,1	2,6	4,5	-3,1
November	1,4	2,0	2,1	5,8	5,1	1,7	-2,3	-5,7
Dezember								

\*) Abgrenzung nach der COICOP (Classification of Individual Consumption by Purpose) in der für den VPI geltenden Fassung 1998.

# 1 Verbraucherpreisindex für Deutschland

## 1.1 Gliederung nach dem Verwendungszweck \*)

Jahr Monat	Obst	Gemüse (einschl. Kartoffeln u.a. Knollen- gewächse)	Zucker, Marme- lade, Konfitüre, Honig, Sirup, Schokolade und Süß- waren	Nahrungs- mittel a.n.g.	Alkohol- freie Getränke	Kaffee, Tee, Kakao	Mineral- wasser, Limo- naden, Frucht- und Gemüse- säfte
COICOP-VPI-Nr.	0116	0117	0118	0119	012	0121	0122
Gewichtung in %	9,23	10,60	7,70	4,38	13,56	3,95	9,61
<b>2005=100</b>							
2005 JD	100,0	100,0	100,0	100,0	100,0	100,0	100,0
2006 JD	103,2	108,4	101,3	99,9	102,7	103,4	102,4
2007 JD	107,8	116,4	102,6	101,4	105,7	103,5	106,6
2008 JD							
2005 Januar	100,1	99,1	99,7	100,0	97,3	91,7	99,6
Februar	97,2	111,0	99,6	100,1	98,4	95,5	99,6
März	99,0	114,4	99,8	100,0	98,6	96,4	99,5
April	102,7	107,4	99,7	100,1	99,0	97,3	99,7
Mai	104,6	107,6	99,6	100,0	99,1	97,0	99,9
Juni	107,5	103,9	99,6	100,0	100,1	101,1	99,6
Juli	104,2	95,2	100,0	99,9	100,8	102,8	100,0
August	97,3	92,5	100,3	100,0	101,1	103,9	100,0
September	95,4	93,3	100,4	100,0	101,2	103,5	100,2
Oktober	93,9	90,9	100,4	99,9	101,3	103,7	100,3
November	96,8	90,4	100,4	99,9	101,7	103,9	100,8
Dezember	101,4	94,3	100,5	99,9	101,5	103,1	100,8
2006 Januar	103,0	104,0	100,9	99,9	101,4	103,6	100,5
Februar	100,2	111,1	100,9	99,8	101,8	103,8	100,9
März	99,0	108,4	101,0	99,8	101,9	103,6	101,1
April	101,1	111,5	101,0	99,6	101,6	103,0	101,0
Mai	103,4	113,9	101,2	99,6	102,1	103,0	101,7
Juni	105,2	112,4	101,3	99,6	102,2	102,6	102,0
Juli	106,2	106,1	101,4	99,8	103,0	103,7	102,7
August	104,7	105,4	101,4	100,0	103,4	103,9	103,2
September	103,0	110,1	101,4	100,2	103,6	103,4	103,7
Oktober	103,2	103,3	101,5	100,2	103,8	103,5	103,9
November	103,8	106,5	101,7	100,4	103,9	103,0	104,2
Dezember	105,6	107,9	101,7	100,4	103,7	103,1	104,0
2007 Januar	106,5	118,2	102,0	100,6	103,9	102,8	104,3
Februar	104,3	119,0	102,1	100,7	104,5	103,4	105,0
März	103,8	115,7	102,5	100,7	104,5	103,5	104,9
April	105,2	126,6	102,2	101,0	104,3	102,5	105,0
Mai	105,8	120,1	102,3	101,0	105,0	103,7	105,6
Juni	111,8	116,1	102,4	101,2	105,8	104,1	106,6
Juli	111,2	114,5	102,4	101,4	105,9	104,0	106,8
August	109,3	110,3	102,5	101,4	106,2	104,3	107,0
September	105,9	109,1	102,8	101,8	106,1	103,5	107,2
Oktober	108,4	113,4	103,3	102,1	106,3	103,5	107,5
November	109,8	117,2	103,4	102,5	107,7	103,3	109,5
Dezember	111,3	117,1	103,5	102,7	108,1	102,8	110,3
2008 Januar	113,7	122,8	105,3	103,2	108,6	103,0	110,9
Februar	114,3	117,0	107,2	103,9	109,8	105,5	111,6
März	115,2	118,7	107,9	104,3	110,3	105,7	112,3
April	115,4	120,0	108,3	104,8	110,6	106,2	112,5
Mai	115,0	126,2	108,5	104,7	110,4	105,4	112,5
Juni	118,2	122,4	108,8	104,8	110,3	105,3	112,3
Juli	119,0	120,6	109,5	105,2	110,1	105,7	111,9
August	117,3	113,0	109,6	105,9	110,6	106,1	112,4
September	112,0	114,0	109,5	105,9	109,9	105,4	111,8
Oktober	109,5	115,9	110,0	106,0	110,5	106,4	112,2
November	110,2	113,6	110,6	106,3	109,2	106,1	110,5
Dezember							

\*) Abgrenzung nach der COICOP (Classification of Individual Consumption by Purpose) in der für den VPI geltenden Fassung 1998.

# 1 Verbraucherpreisindex für Deutschland

## 1.1 Gliederung nach dem Verwendungszweck \*)

Jahr Monat	Obst	Gemüse (einschl. Kartoffeln u.a. Knollen- gewächse)	Zucker, Marme- lade, Konfitüre, Honig, Sirup, Schokolade und Süß- waren	Nahrungs- mittel a.n.g.	Alkohol- freie Getränke	Kaffee, Tee, Kakao	Mineral- wasser, Limo- naden, Frucht- und Gemüse- säfte
COICOP-VPI-Nr.	0116	0117	0118	0119	012	0121	0122
Gewichtung in %	9,23	10,60	7,70	4,38	13,56	3,95	9,61
<b>Veränderung gegenüber dem entsprechenden Vorjahreseergebnis in Prozent</b>							
2005 JD	1,1	-1,7	0,2	0,1	2,1	7,6	0,1
2006 JD	3,2	8,4	1,3	-0,1	2,7	3,4	2,4
2007 JD	4,5	7,4	1,3	1,5	2,9	0,1	4,1
2008 JD							
2005 Januar	0,0	-9,5	-0,1	0,4	-1,1	-3,0	-0,1
Februar	-2,7	4,8	-0,4	0,5	-0,1	1,4	-0,4
März	1,0	7,8	-0,2	0,2	0,2	2,8	-0,6
April	3,4	-0,6	-0,1	0,2	1,1	5,3	-0,4
Mai	3,2	-1,1	-0,3	0,0	1,3	5,2	-0,2
Juni	3,6	-4,1	-0,2	0,1	2,4	8,9	-0,2
Juli	-0,8	-5,1	0,0	0,0	3,0	10,5	0,1
August	-2,3	-3,1	0,5	0,1	3,2	11,6	0,1
September	-0,4	0,2	0,7	0,0	3,5	11,8	0,3
Oktober	-0,3	-2,4	0,9	-0,1	3,7	12,2	0,5
November	4,6	-2,5	0,8	-0,1	4,2	12,6	1,0
Dezember	4,3	-4,8	0,8	-0,1	4,2	12,1	1,1
2006 Januar	2,9	4,9	1,2	-0,1	4,2	13,0	0,9
Februar	3,1	0,1	1,3	-0,3	3,5	8,7	1,3
März	0,0	-5,2	1,2	-0,2	3,3	7,5	1,6
April	-1,6	3,8	1,3	-0,5	2,6	5,9	1,3
Mai	-1,1	5,9	1,6	-0,4	3,0	6,2	1,8
Juni	-2,1	8,2	1,7	-0,4	2,1	1,5	2,4
Juli	1,9	11,4	1,4	-0,1	2,2	0,9	2,7
August	7,6	13,9	1,1	0,0	2,3	0,0	3,2
September	8,0	18,0	1,0	0,2	2,4	-0,1	3,5
Oktober	9,9	13,6	1,1	0,3	2,5	-0,2	3,6
November	7,2	17,8	1,3	0,5	2,2	-0,9	3,4
Dezember	4,1	14,4	1,2	0,5	2,2	0,0	3,2
2007 Januar	3,4	13,7	1,1	0,7	2,5	-0,8	3,8
Februar	4,1	7,1	1,2	0,9	2,7	-0,4	4,1
März	4,8	6,7	1,5	0,9	2,6	-0,1	3,8
April	4,1	13,5	1,2	1,4	2,7	-0,5	4,0
Mai	2,3	5,4	1,1	1,4	2,8	0,7	3,8
Juni	6,3	3,3	1,1	1,6	3,5	1,5	4,5
Juli	4,7	7,9	1,0	1,6	2,8	0,3	4,0
August	4,4	4,6	1,1	1,4	2,7	0,4	3,7
September	2,8	-0,9	1,4	1,6	2,4	0,1	3,4
Oktober	5,0	9,8	1,8	1,9	2,4	0,0	3,5
November	5,8	10,0	1,7	2,1	3,7	0,3	5,1
Dezember	5,4	8,5	1,8	2,3	4,2	-0,3	6,1
2008 Januar	6,8	3,9	3,2	2,6	4,5	0,2	6,3
Februar	9,6	-1,7	5,0	3,2	5,1	2,0	6,3
März	11,0	2,6	5,3	3,6	5,6	2,1	7,1
April	9,7	-5,2	6,0	3,8	6,0	3,6	7,1
Mai	8,7	5,1	6,1	3,7	5,1	1,6	6,5
Juni	5,7	5,4	6,3	3,6	4,3	1,2	5,3
Juli	7,0	5,3	6,9	3,7	4,0	1,6	4,8
August	7,3	2,4	6,9	4,4	4,1	1,7	5,0
September	5,8	4,5	6,5	4,0	3,6	1,8	4,3
Oktober	1,0	2,2	6,5	3,8	4,0	2,8	4,4
November	0,4	-3,1	7,0	3,7	1,4	2,7	0,9
Dezember							

\*) Abgrenzung nach der COICOP (Classification of Individual Consumption by Purpose) in der für den VPI geltenden Fassung 1998.

# 1 Verbraucherpreisindex für Deutschland

## 1.1 Gliederung nach dem Verwendungszweck \*)

Jahr Monat	Alkoholi- sche Getränke, Tabak- waren	Alkoholi- sche Getränke	Spiri- tuosen	Wein	Bier	Erfrischungs- mixgetränke mit einem Alkohol- gehalt unter 6%	Tabak- waren
COICOP-VPI-Nr.	02	021	0211	0212	0213	0214	022
Gewichtung in %	38,99	16,56	1,88	5,56	9,03	0,09	22,43
<b>2005=100</b>							
2005 JD	100,0	100,0	100,0	100,0	100,0	100,0	100,0
2006 JD	103,0	100,2	101,4	100,3	99,9	102,0	105,0
2007 JD	106,4	102,9	104,1	102,3	103,0	104,5	108,9
2008 JD							
2005 Januar	98,9	100,1	100,0	100,3	100,0	100,1	98,0
Februar	98,8	99,9	100,0	100,3	99,7	100,1	98,0
März	98,8	99,9	100,0	100,1	99,7	99,7	98,0
April	98,8	100,0	100,1	100,0	99,9	99,9	98,0
Mai	98,8	99,8	99,9	99,8	99,8	99,6	98,0
Juni	98,9	100,1	100,0	99,8	100,3	100,0	98,0
Juli	98,9	100,1	100,1	99,7	100,3	99,9	98,0
August	98,9	100,1	100,1	100,1	100,1	99,9	98,0
September	102,3	100,1	100,0	100,1	100,1	100,1	104,0
Oktober	102,3	100,0	100,0	100,1	100,0	100,4	104,0
November	102,3	100,0	100,1	100,1	99,9	100,2	104,0
Dezember	102,3	99,9	99,9	99,6	100,2	100,0	104,0
2006 Januar	102,0	99,9	100,1	99,3	100,2	100,2	103,7
Februar	101,9	99,4	100,1	99,4	99,3	100,7	103,7
März	102,0	99,8	100,3	99,8	99,7	100,5	103,7
April	102,0	99,7	100,3	99,8	99,5	100,5	103,7
Mai	102,0	99,7	100,6	99,9	99,4	100,4	103,7
Juni	102,1	100,0	100,8	100,3	99,7	100,5	103,7
Juli	102,2	100,2	101,4	100,5	99,7	102,2	103,7
August	102,3	100,4	102,0	100,7	100,0	103,1	103,7
September	102,3	100,5	102,5	100,9	99,7	103,4	103,7
Oktober	105,4	100,8	103,0	101,0	100,2	104,0	108,8
November	105,6	101,2	103,2	101,1	100,8	104,0	108,8
Dezember	105,6	101,3	103,0	101,2	101,0	104,2	108,8
2007 Januar	106,1	102,4	103,3	101,5	102,7	104,3	108,8
Februar	106,1	102,3	103,1	101,6	102,6	103,9	108,8
März	106,1	102,4	103,2	101,6	102,8	103,9	108,8
April	106,1	102,5	103,3	101,7	102,8	104,3	108,8
Mai	106,2	102,6	103,5	101,8	102,8	104,6	108,8
Juni	106,2	102,7	103,6	102,2	102,9	104,3	108,8
Juli	106,3	102,9	104,3	102,3	103,1	104,1	108,8
August	106,4	103,1	104,6	102,4	103,2	104,2	108,8
September	106,4	103,1	104,8	102,6	103,1	104,6	108,8
Oktober	106,5	103,3	105,0	102,8	103,3	104,8	108,8
November	107,0	103,7	105,2	103,2	103,6	105,4	109,4
Dezember	106,9	103,6	105,2	103,3	103,5	105,5	109,4
2008 Januar	107,2	104,1	105,2	103,9	104,0	105,5	109,5
Februar	107,6	104,8	105,6	104,5	104,8	106,4	109,6
März	107,4	104,3	105,8	105,0	103,5	107,0	109,7
April	108,0	105,0	106,2	105,7	104,3	107,2	110,1
Mai	108,2	105,4	106,2	105,7	105,0	107,6	110,2
Juni	108,7	106,2	106,4	106,6	105,9	107,6	110,6
Juli	108,8	106,3	106,7	107,0	105,8	107,6	110,6
August	108,8	106,4	106,9	107,1	105,9	107,0	110,6
September	108,9	106,5	107,2	107,1	106,1	106,0	110,6
Oktober	109,0	106,9	107,1	107,1	106,6	107,6	110,6
November	109,1	107,0	107,2	107,3	106,7	107,6	110,6
Dezember							

\*) Abgrenzung nach der COICOP (Classification of Individual Consumption by Purpose) in der für den VPI geltenden Fassung 1998.

# 1 Verbraucherpreisindex für Deutschland

## 1.1 Gliederung nach dem Verwendungszweck \*)

Jahr Monat	Alkoholi- sche Getränke, Tabak- waren	Alkoholi- sche Getränke	Spiri- tuosen	Wein	Bier	Erfrischungs- mixgetränke mit einem Alkohol- gehalt unter 6%	Tabak- waren
COICOP-VPI-Nr.	02	021	0211	0212	0213	0214	022
Gewichtung in %	38,99	16,56	1,88	5,56	9,03	0,09	22,43
<b>Veränderung gegenüber dem entsprechenden Vorjahreseergebnis in Prozent</b>							
2005 JD	8,5	0,3	-0,1	-0,2	0,7	-	14,0
2006 JD	3,0	0,2	1,4	0,3	-0,1	2,0	5,0
2007 JD	3,3	2,7	2,7	2,0	3,1	2,5	3,7
2008 JD							
2005 Januar	14,5	1,3	-0,3	0,5	2,0	-	24,2
Februar	14,2	0,7	-0,2	0,3	1,1	-	24,2
März	6,6	0,5	-0,2	0,0	0,8	-	10,7
April	6,6	0,6	0,1	0,2	0,9	-	10,7
Mai	6,6	0,2	-0,2	-0,3	0,6	-	10,7
Juni	6,7	0,3	-0,1	-0,3	0,7	-	10,7
Juli	6,7	0,3	-0,1	-0,7	1,0	-	10,7
August	6,6	0,2	-0,1	-0,4	0,8	-	10,7
September	10,1	0,1	-0,1	-0,6	0,4	-	17,5
Oktober	10,1	0,0	-0,1	-0,4	0,2	-	17,5
November	10,1	0,1	-0,1	-0,4	0,2	-	17,5
Dezember	3,4	-0,1	-0,1	-0,6	0,3	-0,2	6,1
2006 Januar	3,1	-0,2	0,1	-1,0	0,2	0,1	5,8
Februar	3,1	-0,5	0,1	-0,9	-0,4	0,6	5,8
März	3,2	-0,1	0,3	-0,3	0,0	0,8	5,8
April	3,2	-0,3	0,2	-0,2	-0,4	0,6	5,8
Mai	3,2	-0,1	0,7	0,1	-0,4	0,8	5,8
Juni	3,2	-0,1	0,8	0,5	-0,6	0,5	5,8
Juli	3,3	0,1	1,3	0,8	-0,6	2,3	5,8
August	3,4	0,3	1,9	0,6	-0,1	3,2	5,8
September	0,0	0,4	2,5	0,8	-0,4	3,3	-0,3
Oktober	3,0	0,8	3,0	0,9	0,2	3,6	4,6
November	3,2	1,2	3,1	1,0	0,9	3,8	4,6
Dezember	3,2	1,4	3,1	1,6	0,8	4,2	4,6
2007 Januar	4,0	2,5	3,2	2,2	2,5	4,1	4,9
Februar	4,1	2,9	3,0	2,2	3,3	3,2	4,9
März	4,0	2,6	2,9	1,8	3,1	3,4	4,9
April	4,0	2,8	3,0	1,9	3,3	3,8	4,9
Mai	4,1	2,9	2,9	1,9	3,4	4,2	4,9
Juni	4,0	2,7	2,8	1,9	3,2	3,8	4,9
Juli	4,0	2,7	2,9	1,8	3,4	1,9	4,9
August	4,0	2,7	2,5	1,7	3,2	1,1	4,9
September	4,0	2,6	2,2	1,7	3,4	1,2	4,9
Oktober	1,0	2,5	1,9	1,8	3,1	0,8	0,0
November	1,3	2,5	1,9	2,1	2,8	1,3	0,6
Dezember	1,2	2,3	2,1	2,1	2,5	1,2	0,6
2008 Januar	1,0	1,7	1,8	2,4	1,3	1,2	0,6
Februar	1,4	2,4	2,4	2,9	2,1	2,4	0,7
März	1,2	1,9	2,5	3,3	0,7	3,0	0,8
April	1,8	2,4	2,8	3,9	1,5	2,8	1,2
Mai	1,9	2,7	2,6	3,8	2,1	2,9	1,3
Juni	2,4	3,4	2,7	4,3	2,9	3,2	1,7
Juli	2,4	3,3	2,3	4,6	2,6	3,4	1,7
August	2,3	3,2	2,2	4,6	2,6	2,7	1,7
September	2,3	3,3	2,3	4,4	2,9	1,3	1,7
Oktober	2,3	3,5	2,0	4,2	3,2	2,7	1,7
November	2,0	3,2	1,9	4,0	3,0	2,1	1,1
Dezember							

\*) Abgrenzung nach der COICOP (Classification of Individual Consumption by Purpose) in der für den VPI geltenden Fassung 1998.



# 1 Verbraucherpreisindex für Deutschland

## 1.1 Gliederung nach dem Verwendungszweck \*)

Jahr Monat	Beklei- dung und Schuhe	Beklei- dung	Beklei- dungs- artikel	Andere Beklei- dungs- artikel und -zubehör	Che- mische Reinigung, Waschen und Reparatur von Bekleidung	Schuhe	Schuhe und Schuh- zubehör	Reparatur von Schuhen
COICOP-VPI-Nr.	03	031	0312	0313	0314	032	0321	0322
Gewichtung in %	48,88	39,42	37,10	1,12	1,20	9,46	9,17	0,29
<b>2005=100</b>								
2005 JD	100,0	100,0	100,0	100,0	100,0	100,0	100,0	100,0
2006 JD	99,4	99,5	99,4	99,5	101,2	99,2	99,1	101,9
2007 JD	100,7	100,8	100,7	101,3	103,8	100,3	100,2	106,0
2008 JD								
2005 Januar	99,5	99,5	99,6	99,4	99,7	99,4	99,4	99,3
Februar	99,5	99,5	99,5	99,6	99,7	99,4	99,4	99,4
März	101,4	101,5	101,6	100,3	99,8	100,9	101,0	99,6
April	101,3	101,4	101,5	100,5	100,0	101,1	101,1	99,9
Mai	100,6	100,6	100,6	100,6	100,0	100,6	100,7	99,7
Juni	99,7	99,6	99,6	99,4	100,0	100,2	100,2	99,9
Juli	97,6	97,3	97,2	98,7	100,0	98,9	98,9	100,1
August	97,6	97,3	97,2	98,7	100,1	98,9	98,9	100,2
September	100,4	100,5	100,6	100,2	100,1	100,0	100,0	100,3
Oktober	101,2	101,4	101,5	100,9	100,2	100,3	100,3	100,4
November	101,1	101,3	101,3	101,1	100,4	100,4	100,4	100,5
Dezember	100,0	100,0	100,0	100,7	100,1	99,8	99,8	100,8
2006 Januar	97,4	97,3	97,2	98,8	100,8	97,6	97,5	100,9
Februar	98,1	98,2	98,1	99,0	101,0	97,7	97,6	101,0
März	100,4	100,5	100,5	99,4	100,9	99,7	99,6	101,3
April	100,6	100,9	100,9	100,3	100,9	99,7	99,7	101,6
Mai	100,2	100,2	100,2	99,9	101,0	99,9	99,8	101,7
Juni	98,9	98,8	98,7	99,0	101,1	99,5	99,4	101,8
Juli	97,0	96,8	96,6	98,4	101,1	97,9	97,8	102,0
August	96,6	96,3	96,1	97,2	101,2	97,9	97,8	102,1
September	100,1	100,3	100,3	99,3	101,3	99,4	99,3	102,2
Oktober	101,3	101,6	101,6	100,4	101,4	100,1	100,1	102,6
November	101,2	101,4	101,4	101,2	101,6	100,3	100,2	102,7
Dezember	101,2	101,4	101,4	101,3	101,7	100,5	100,4	102,7
2007 Januar	98,7	98,8	98,6	100,1	103,0	98,3	98,1	104,9
Februar	99,4	99,5	99,4	99,5	103,2	98,9	98,7	105,1
März	101,4	101,6	101,6	101,3	103,6	100,6	100,4	105,4
April	101,7	101,9	101,8	101,9	103,9	100,9	100,7	105,6
Mai	100,9	100,9	100,8	101,5	104,0	100,7	100,5	105,8
Juni	100,3	100,3	100,2	100,6	103,9	99,9	99,7	105,9
Juli	98,3	98,1	97,9	99,9	103,9	98,8	98,6	106,0
August	98,2	98,2	98,0	98,1	104,0	98,1	97,9	106,0
September	101,9	102,1	102,1	102,5	104,0	101,0	100,9	106,3
Oktober	102,9	103,1	103,1	103,2	104,1	102,1	101,9	106,6
November	103,0	103,1	103,1	103,4	104,2	102,5	102,4	106,8
Dezember	101,9	101,8	101,7	103,2	104,3	102,2	102,0	107,0
2008 Januar	99,2	99,0	98,8	101,6	104,4	99,7	99,5	107,8
Februar	100,8	100,9	100,8	100,1	104,4	100,7	100,5	108,2
März	102,3	102,5	102,4	102,9	104,6	101,4	101,2	108,4
April	102,4	102,5	102,4	102,7	104,7	101,9	101,7	108,7
Mai	101,4	101,4	101,3	102,4	104,7	101,5	101,3	108,7
Juni	100,5	100,4	100,2	102,3	104,8	100,9	100,6	108,9
Juli	97,4	97,0	96,6	100,2	105,0	99,3	99,0	109,0
August	99,6	99,5	99,3	101,7	105,2	99,8	99,5	109,2
September	102,9	103,0	102,9	104,0	105,1	102,6	102,4	109,5
Oktober	104,0	104,2	104,1	106,6	105,3	103,1	102,8	109,9
November	103,7	103,9	103,8	106,4	105,3	103,0	102,8	110,0
Dezember								

\*) Abgrenzung nach der COICOP (Classification of Individual Consumption by Purpose) in der für den VPI geltenden Fassung 1998.

# 1 Verbraucherpreisindex für Deutschland

## 1.1 Gliederung nach dem Verwendungszweck \*)

Jahr Monat	Beklei- dung und Schuhe	Beklei- dung	Beklei- dungs- artikel	Andere Beklei- dungs- artikel und -zubehör	Che- mische Reinigung, Waschen und Reparatur von Bekleidung	Schuhe	Schuhe und Schuh- zubehör	Reparatur von Schuhen
COICOP-VPI-Nr.	03	031	0312	0313	0314	032	0321	0322
Gewichtung in %	48,88	39,42	37,10	1,12	1,20	9,46	9,17	0,29
<b>Veränderung gegenüber dem entsprechenden Vorjahresergebnis in Prozent</b>								
2005 JD	-1,9	-2,0	-2,2	-0,5	0,0	-1,2	-1,2	1,8
2006 JD	-0,6	-0,5	-0,6	-0,5	1,2	-0,8	-0,9	1,9
2007 JD	1,3	1,3	1,3	1,8	2,6	1,1	1,1	4,0
2008 JD								
2005 Januar	-2,2	-2,5	-2,5	-1,3	-0,1	-1,0	-1,1	1,6
Februar	-1,9	-2,0	-2,2	-0,7	-0,2	-1,4	-1,5	1,6
März	-1,3	-1,4	-1,5	-0,4	0,0	-1,0	-0,9	1,6
April	-1,4	-1,4	-1,6	-0,2	0,1	-0,9	-0,9	1,9
Mai	-1,7	-1,9	-2,0	-0,1	0,0	-1,2	-1,1	1,6
Juni	-2,3	-2,5	-2,7	-1,0	-0,1	-1,2	-1,1	1,8
Juli	-2,8	-3,2	-3,4	-0,7	-0,1	-1,5	-1,5	1,9
August	-3,2	-3,6	-3,9	-0,8	0,0	-1,7	-1,8	1,9
September	-1,6	-1,7	-1,7	-0,4	0,0	-1,3	-1,2	1,9
Oktober	-1,0	-0,9	-1,1	0,1	0,1	-1,1	-1,1	1,9
November	-1,3	-1,2	-1,5	0,3	0,4	-1,1	-1,1	1,9
Dezember	-1,9	-2,0	-2,1	-0,1	0,1	-1,5	-1,5	2,1
2006 Januar	-2,1	-2,2	-2,4	-0,6	1,1	-1,8	-1,9	1,6
Februar	-1,4	-1,3	-1,4	-0,6	1,3	-1,7	-1,8	1,6
März	-1,0	-1,0	-1,1	-0,9	1,1	-1,2	-1,4	1,7
April	-0,7	-0,5	-0,6	-0,2	0,9	-1,4	-1,4	1,7
Mai	-0,4	-0,4	-0,4	-0,7	1,0	-0,7	-0,9	2,0
Juni	-0,8	-0,8	-0,9	-0,4	1,1	-0,7	-0,8	1,9
Juli	-0,6	-0,5	-0,6	-0,3	1,1	-1,0	-1,1	1,9
August	-1,0	-1,0	-1,1	-1,5	1,1	-1,0	-1,1	1,9
September	-0,3	-0,2	-0,3	-0,9	1,2	-0,6	-0,7	1,9
Oktober	0,1	0,2	0,1	-0,5	1,2	-0,2	-0,2	2,2
November	0,1	0,1	0,1	0,1	1,2	-0,1	-0,2	2,2
Dezember	1,2	1,4	1,4	0,6	1,6	0,7	0,6	1,9
2007 Januar	1,3	1,5	1,4	1,3	2,2	0,7	0,6	4,0
Februar	1,3	1,3	1,3	0,5	2,2	1,2	1,1	4,1
März	1,0	1,1	1,1	1,9	2,7	0,9	0,8	4,0
April	1,1	1,0	0,9	1,6	3,0	1,2	1,0	3,9
Mai	0,7	0,7	0,6	1,6	3,0	0,8	0,7	4,0
Juni	1,4	1,5	1,5	1,6	2,8	0,4	0,3	4,0
Juli	1,3	1,3	1,3	1,5	2,8	0,9	0,8	3,9
August	1,7	2,0	2,0	0,9	2,8	0,2	0,1	3,8
September	1,8	1,8	1,8	3,2	2,7	1,6	1,6	4,0
Oktober	1,6	1,5	1,5	2,8	2,7	2,0	1,8	3,9
November	1,8	1,7	1,7	2,2	2,6	2,2	2,2	4,0
Dezember	0,7	0,4	0,3	1,9	2,6	1,7	1,6	4,2
2008 Januar	0,5	0,2	0,2	1,5	1,4	1,4	1,4	2,8
Februar	1,4	1,4	1,4	0,6	1,2	1,8	1,8	2,9
März	0,9	0,9	0,8	1,6	1,0	0,8	0,8	2,8
April	0,7	0,6	0,6	0,8	0,8	1,0	1,0	2,9
Mai	0,5	0,5	0,5	0,9	0,7	0,8	0,8	2,7
Juni	0,2	0,1	0,0	1,7	0,9	1,0	0,9	2,8
Juli	-0,9	-1,1	-1,3	0,3	1,1	0,5	0,4	2,8
August	1,4	1,3	1,3	3,7	1,2	1,7	1,6	3,0
September	1,0	0,9	0,8	1,5	1,1	1,6	1,5	3,0
Oktober	1,1	1,1	1,0	3,3	1,2	1,0	0,9	3,1
November	0,7	0,8	0,7	2,9	1,1	0,5	0,4	3,0
Dezember								

\*) Abgrenzung nach der COICOP (Classification of Individual Consumption by Purpose) in der für den VPI geltenden Fassung 1998.

# 1 Verbraucherpreisindex für Deutschland

## 1.1 Gliederung nach dem Verwendungszweck \*)

Jahr Monat	Wohnung, Wasser, Strom, Gas u. a. Brennstoffe	Wohnungsmieten (einschl. Mietwert von Eigen- tümerwoh- nungen)	Wohnungsmieten (einschl. Mietwert von Eigen- tümerwoh- nungen)	Regel- mäßige Instand- haltung und Repa- ratur der Wohnung	Erzeug- nisse für die regel- mäßige Instand- haltung und Reparatur der Wohnung	Dienstleis- tungen für die regel- mäßige Instandhal- tung und Reparatur der Wohnung	Wasserver- sorgung u.a. Dienst- leistungen im Zusam- menhang mit der Wohnung	Wasser- versorgung
COICOP-VPI-Nr.	04	041	0411	043	0431	0432	044	0441
Gewichtung in %	308,00	203,30	203,30	11,84	6,80	5,04	33,04	11,09
<b>2005=100</b>								
2005 JD	100,0	100,0	100,0	100,0	100,0	100,0	100,0	100,0
2006 JD	102,9	101,1	101,1	102,7	102,2	103,4	101,3	101,5
2007 JD	104,9	102,2	102,2	108,4	105,3	112,7	102,8	102,5
2008 JD								
2005 Januar	98,5	99,5	99,5	99,2	98,9	99,6	99,9	99,9
Februar	98,7	99,6	99,6	99,3	99,1	99,7	99,9	100,0
März	99,1	99,7	99,7	99,4	99,2	99,7	100,0	100,0
April	99,4	99,8	99,8	99,7	99,5	99,9	99,9	99,9
Mai	99,4	99,9	99,9	100,0	100,1	99,9	100,0	99,9
Juni	99,9	100,0	100,0	100,1	100,2	100,0	100,0	99,9
Juli	100,2	100,1	100,1	100,1	100,1	100,0	100,0	99,9
August	100,5	100,1	100,1	100,2	100,3	100,1	100,0	100,0
September	100,8	100,2	100,2	100,1	100,2	100,1	100,1	100,1
Oktober	101,3	100,3	100,3	100,3	100,3	100,2	100,1	100,1
November	101,1	100,4	100,4	100,8	101,1	100,4	100,1	100,1
Dezember	101,2	100,4	100,4	100,7	101,0	100,3	100,2	100,2
2006 Januar	102,1	100,6	100,6	101,0	101,3	100,6	101,1	101,2
Februar	102,3	100,7	100,7	101,0	101,2	100,8	101,1	101,3
März	102,4	100,8	100,8	101,3	101,5	101,1	101,2	101,3
April	102,7	100,9	100,9	101,8	101,7	101,9	101,2	101,5
Mai	102,9	101,0	101,0	102,3	102,1	102,5	101,2	101,5
Juni	103,0	101,0	101,0	102,4	102,2	102,6	101,3	101,5
Juli	103,2	101,1	101,1	103,1	102,4	104,1	101,4	101,6
August	103,3	101,2	101,2	103,2	102,4	104,4	101,4	101,7
September	103,2	101,3	101,3	103,2	102,2	104,5	101,4	101,7
Oktober	103,4	101,4	101,4	104,2	103,0	105,7	101,4	101,7
November	103,4	101,5	101,5	104,4	103,4	105,9	101,4	101,7
Dezember	103,4	101,6	101,6	104,6	103,3	106,4	101,4	101,7
2007 Januar	104,0	101,6	101,6	105,7	104,4	107,5	102,3	102,1
Februar	104,2	101,7	101,7	105,8	104,1	108,1	102,7	102,2
März	104,4	101,8	101,8	106,4	104,0	109,7	102,7	102,2
April	104,5	101,9	101,9	108,0	104,4	112,8	102,8	102,4
Mai	104,5	102,0	102,0	108,4	105,0	113,0	102,8	102,5
Juni	104,7	102,2	102,2	108,6	105,1	113,3	102,9	102,5
Juli	104,9	102,3	102,3	109,1	105,4	114,0	102,9	102,7
August	105,0	102,5	102,5	109,4	105,6	114,5	102,9	102,7
September	105,3	102,5	102,5	109,5	105,8	114,5	102,9	102,7
Oktober	105,5	102,6	102,6	110,0	106,3	115,1	103,0	102,8
November	106,0	102,7	102,7	110,1	106,5	115,0	103,0	102,8
Dezember	106,0	102,8	102,8	110,3	106,7	115,2	103,0	102,8
2008 Januar	106,8	103,0	103,0	110,6	106,8	115,7	103,4	103,2
Februar	107,1	103,1	103,1	111,0	107,4	115,7	103,6	103,4
März	107,4	103,2	103,2	111,3	107,8	116,0	103,6	103,4
April	107,8	103,3	103,3	111,8	108,0	117,0	103,6	103,3
Mai	108,5	103,4	103,4	111,5	107,5	117,0	103,7	103,4
Juni	108,9	103,5	103,5	111,6	107,6	117,1	103,7	103,4
Juli	109,3	103,6	103,6	111,8	107,6	117,4	103,7	103,5
August	109,1	103,7	103,7	111,7	107,5	117,4	103,7	103,5
September	109,3	103,8	103,8	112,3	107,9	118,2	103,7	103,5
Oktober	109,6	103,9	103,9	112,8	108,3	118,7	103,7	103,5
November	109,3	104,0	104,0	113,5	109,6	118,7	103,7	103,5
Dezember								

\*) Abgrenzung nach der COICOP (Classification of Individual Consumption by Purpose) in der für den VPI geltenden Fassung 1998.

# 1 Verbraucherpreisindex für Deutschland

## 1.1 Gliederung nach dem Verwendungszweck \*)

Jahr Monat	Wohnung, Wasser, Strom, Gas u. a. Brennstoffe	Wohnungsmieten (einschl. Mietwert von Eigen- tümerwoh- nungen)	Wohnungsmieten (einschl. Mietwert von Eigen- tümerwoh- nungen)	Regel- mäßige Instand- haltung und Repa- ratur der Wohnung	Erzeug- nisse für die regel- mäßige Instand- haltung und Reparatur der Wohnung	Dienstleis- tungen für die regel- mäßige Instandhal- tung und Reparatur der Wohnung	Wasserver- sorgung u.a. Dienst- leistungen im Zusam- menhang mit der Wohnung	Wasser- versorgung
COICOP-VPI-Nr.	04	041	0411	043	0431	0432	044	0441
Gewichtung in %	308,00	203,30	203,30	11,84	6,80	5,04	33,04	11,09
Veränderung gegenüber dem entsprechenden Vorjahresergebnis in Prozent								
2005 JD	2,8	0,9	0,9	1,3	1,4	1,1	1,3	1,8
2006 JD	2,9	1,1	1,1	2,7	2,2	3,4	1,3	1,5
2007 JD	1,9	1,1	1,1	5,6	3,0	9,0	1,5	1,0
2008 JD								
2005 Januar	2,1	0,9	0,9	1,0	1,0	1,2	1,8	2,8
Februar	2,3	0,9	0,9	1,0	1,0	1,3	1,5	2,2
März	2,5	0,9	0,9	1,0	0,8	1,3	1,6	2,2
April	2,6	0,9	0,9	1,1	1,0	1,3	1,4	1,9
Mai	2,4	0,9	0,9	1,4	1,6	1,3	1,5	1,8
Juni	2,9	1,0	1,0	1,4	1,6	1,4	1,4	1,7
Juli	3,1	1,0	1,0	1,3	1,4	1,0	1,2	1,5
August	3,1	0,9	0,9	1,4	1,6	1,1	1,2	1,6
September	3,3	0,9	0,9	1,3	1,4	1,1	1,2	1,5
Oktober	3,2	1,0	1,0	1,3	1,5	0,8	1,2	1,5
November	3,2	1,0	1,0	1,8	2,3	1,0	1,1	1,4
Dezember	3,4	1,0	1,0	1,7	2,2	0,9	1,2	1,5
2006 Januar	3,7	1,1	1,1	1,8	2,4	1,0	1,2	1,3
Februar	3,6	1,1	1,1	1,7	2,1	1,1	1,2	1,3
März	3,3	1,1	1,1	1,9	2,3	1,4	1,2	1,3
April	3,3	1,1	1,1	2,1	2,2	2,0	1,3	1,6
Mai	3,5	1,1	1,1	2,3	2,0	2,6	1,2	1,6
Juni	3,1	1,0	1,0	2,3	2,0	2,6	1,3	1,6
Juli	3,0	1,0	1,0	3,0	2,3	4,1	1,4	1,7
August	2,8	1,1	1,1	3,0	2,1	4,3	1,4	1,7
September	2,4	1,1	1,1	3,1	2,0	4,4	1,3	1,6
Oktober	2,1	1,1	1,1	3,9	2,7	5,5	1,3	1,6
November	2,3	1,1	1,1	3,6	2,3	5,5	1,3	1,6
Dezember	2,2	1,2	1,2	3,9	2,3	6,1	1,2	1,5
2007 Januar	1,9	1,0	1,0	4,7	3,1	6,9	1,2	0,9
Februar	1,9	1,0	1,0	4,8	2,9	7,2	1,6	0,9
März	2,0	1,0	1,0	5,0	2,5	8,5	1,5	0,9
April	1,8	1,0	1,0	6,1	2,7	10,7	1,6	0,9
Mai	1,6	1,0	1,0	6,0	2,8	10,2	1,6	1,0
Juni	1,7	1,2	1,2	6,1	2,8	10,4	1,6	1,0
Juli	1,6	1,2	1,2	5,8	2,9	9,5	1,5	1,1
August	1,6	1,3	1,3	6,0	3,1	9,7	1,5	1,0
September	2,0	1,2	1,2	6,1	3,5	9,6	1,5	1,0
Oktober	2,0	1,2	1,2	5,6	3,2	8,9	1,6	1,1
November	2,5	1,2	1,2	5,5	3,0	8,6	1,6	1,1
Dezember	2,5	1,2	1,2	5,4	3,3	8,3	1,6	1,1
2008 Januar	2,7	1,4	1,4	4,6	2,3	7,6	1,1	1,1
Februar	2,8	1,4	1,4	4,9	3,2	7,0	0,9	1,2
März	2,9	1,4	1,4	4,6	3,7	5,7	0,9	1,2
April	3,2	1,4	1,4	3,5	3,4	3,7	0,8	0,9
Mai	3,8	1,4	1,4	2,9	2,4	3,5	0,9	0,9
Juni	4,0	1,3	1,3	2,8	2,4	3,4	0,8	0,9
Juli	4,2	1,3	1,3	2,5	2,1	3,0	0,8	0,8
August	3,9	1,2	1,2	2,1	1,8	2,5	0,8	0,8
September	3,8	1,3	1,3	2,6	2,0	3,2	0,8	0,8
Oktober	3,9	1,3	1,3	2,5	1,9	3,1	0,7	0,7
November	3,1	1,3	1,3	3,1	2,9	3,2	0,7	0,7
Dezember								

\*) Abgrenzung nach der COICOP (Classification of Individual Consumption by Purpose) in der für den VPI geltenden Fassung 1998.

# 1 Verbraucherpreisindex für Deutschland

## 1.1 Gliederung nach dem Verwendungszweck \*)

Jahr Monat	Müll- abfuhr	Ab- wasser- ent- sorgung	Dienstlei- stungen im Zusam- menhang mit der Wohnung a.n.g.	Strom, Gas u.a. Brenn- stoffe	Strom	Gas	Flüssige Brenn- stoffe (leichtes Heizöl)	Feste Brenn- stoffe	Zentral- heizung, Fern- wärme u.a.
COICOP-VPI-Nr.	0442	0443	0444	045	0451	0452	0453	0454	0455
Gewichtung in %	6,84	9,35	5,76	59,82	24,61	12,85	9,21	0,79	12,36
<b>2005=100</b>									
2005 JD	100,0	100,0	100,0	100,0	100,0	100,0	100,0	100,0	100,0
2006 JD	102,5	100,4	100,9	110,2	103,9	117,6	110,9	101,9	115,2
2007 JD	103,7	101,5	104,5	114,5	111,1	121,0	109,3	105,4	119,0
2008 JD									
2005 Januar	99,5	100,2	99,6	94,0	99,2	96,3	80,4	99,8	91,0
Februar	99,5	100,2	99,8	94,7	99,6	96,8	81,4	99,8	92,2
März	99,5	100,2	100,0	96,6	99,7	96,8	91,9	99,5	93,6
April	99,5	100,2	100,0	97,4	99,9	97,1	94,1	99,5	95,3
Mai	100,0	100,1	100,0	97,2	100,1	97,3	89,0	99,5	97,1
Juni	100,0	100,1	100,1	99,3	100,2	97,4	100,7	99,2	98,5
Juli	100,2	99,8	100,1	100,7	100,2	98,5	105,7	99,5	100,5
August	100,2	99,8	100,1	101,9	100,2	99,6	109,2	99,5	102,5
September	100,4	99,8	100,1	103,6	100,2	101,0	114,8	100,2	105,1
Oktober	100,4	99,8	100,1	105,5	100,3	106,1	117,6	100,8	106,8
November	100,4	99,8	100,1	104,4	100,3	106,6	107,5	101,2	108,1
Dezember	100,4	99,9	100,1	104,7	100,3	106,7	107,6	101,5	109,3
2006 Januar	102,3	100,6	100,4	107,7	103,4	114,5	105,9	101,7	111,2
Februar	102,4	100,4	100,4	108,5	103,5	115,2	108,4	101,9	112,2
März	102,6	100,4	100,5	109,0	103,5	115,2	109,8	101,8	113,2
April	102,6	100,4	100,5	110,1	103,6	116,1	114,7	101,7	114,1
Mai	102,6	100,4	100,5	110,6	103,9	116,6	115,3	101,5	114,9
Juni	102,4	100,4	101,2	110,8	104,0	116,7	114,9	101,3	115,7
Juli	102,5	100,4	101,2	111,3	104,1	116,9	116,8	101,3	116,3
August	102,5	100,4	101,2	111,6	104,1	117,1	118,0	101,7	116,6
September	102,5	100,4	101,2	110,7	104,2	117,4	112,5	101,9	116,1
Oktober	102,5	100,4	101,2	111,3	104,2	121,4	109,5	102,2	117,0
November	102,6	100,4	101,2	110,8	104,2	122,3	103,9	102,7	117,5
Dezember	102,6	100,4	101,2	110,5	104,3	122,3	101,4	102,7	118,0
2007 Januar	103,6	101,4	102,3	112,6	109,4	125,2	95,8	103,7	118,8
Februar	103,6	101,4	104,5	113,3	110,0	125,1	99,1	103,8	119,1
März	103,6	101,4	104,7	113,5	110,0	125,0	99,6	104,3	119,3
April	103,7	101,4	104,7	113,4	110,2	120,8	104,5	105,1	119,3
Mai	103,7	101,4	104,7	113,1	110,2	120,3	103,4	104,9	119,3
Juni	103,7	101,4	104,7	113,4	110,4	120,2	105,3	105,3	119,1
Juli	103,6	101,4	104,7	114,2	111,2	119,5	109,1	105,5	118,9
August	103,6	101,4	104,8	114,1	111,4	119,4	108,6	105,6	118,8
September	103,6	101,4	104,8	115,4	112,1	119,0	115,7	106,1	118,6
Oktober	103,7	101,6	104,8	115,7	112,6	119,4	115,4	106,5	118,8
November	103,7	101,6	104,8	117,8	112,9	119,2	128,4	106,9	118,9
Dezember	103,7	101,6	104,8	117,7	113,0	119,3	126,7	107,0	119,4
2008 Januar	103,1	103,2	104,5	120,8	117,5	123,2	127,9	107,4	120,3
Februar	103,2	103,0	105,3	121,7	117,8	123,4	131,7	107,8	121,2
März	103,2	103,0	105,2	123,1	117,9	123,6	139,4	107,7	122,1
April	103,2	103,0	105,6	124,8	118,2	125,2	145,1	107,9	123,3
Mai	103,3	103,0	105,6	128,0	118,3	125,9	162,7	107,7	124,7
Juni	103,3	103,0	105,6	129,7	118,4	126,6	170,5	107,7	126,6
Juli	103,1	103,1	105,6	131,5	118,8	129,2	173,9	108,9	129,1
August	103,1	103,1	105,6	129,9	119,3	131,6	155,7	109,5	131,3
September	103,1	103,0	105,6	130,9	119,5	135,8	152,8	109,1	133,3
Oktober	103,1	103,0	105,7	131,7	119,8	144,9	141,5	109,2	135,7
November	103,2	103,0	105,7	129,8	119,8	145,9	125,1	110,0	137,6
Dezember									

\*) Abgrenzung nach der COICOP (Classification of Individual Consumption by Purpose) in der für den VPI geltenden Fassung 1998.

# 1 Verbraucherpreisindex für Deutschland

## 1.1 Gliederung nach dem Verwendungszweck \*)

Jahr Monat	Müll- abfuhr	Ab- wasser- ent- sorgung	Dienstlei- stungen im Zusam- menhang mit der Wohnung a.n.g.	Strom, Gas u.a. Brenn- stoffe	Strom	Gas	Flüssige Brenn- stoffe (leichtes Heizöl)	Feste Brenn- stoffe	Zentral- heizung, Fern- wärme u.a.
COICOP-VPI-Nr.	0442	0443	0444	045	0451	0452	0453	0454	0455
Gewichtung in %	6,84	9,35	5,76	59,82	24,61	12,85	9,21	0,79	12,36
<b>Veränderung gegenüber dem entsprechenden Vorjahresergebnis in Prozent</b>									
2005 JD	2,1	0,4	0,8	11,2	4,2	10,5	31,6	0,7	14,0
2006 JD	2,5	0,4	0,9	10,2	3,9	17,6	10,9	1,9	15,2
2007 JD	1,2	1,1	3,6	3,9	6,9	2,9	-1,4	3,4	3,3
2008 JD									
2005 Januar	1,8	1,3	0,6	6,9	4,0	6,9	20,5	0,6	4,2
Februar	1,8	0,8	0,8	8,6	4,1	7,6	30,4	0,7	5,7
März	1,8	0,7	0,8	9,8	4,2	7,6	36,6	0,3	8,0
April	1,6	0,7	0,8	10,3	4,1	8,1	36,0	0,5	10,3
Mai	2,1	0,7	0,8	9,1	4,3	8,4	20,3	0,7	12,4
Juni	2,1	0,7	0,9	11,8	4,4	8,6	40,4	0,3	13,5
Juli	2,3	-0,1	0,9	12,5	4,3	9,8	40,7	0,5	15,3
August	2,3	-0,1	0,9	12,3	4,3	10,8	34,2	0,3	17,1
September	2,6	-0,2	0,9	13,7	4,3	12,0	39,3	0,7	19,3
Oktober	2,6	-0,1	0,9	12,4	4,3	15,3	22,4	1,0	20,3
November	2,6	-0,1	0,9	13,0	4,3	15,4	26,3	1,4	20,6
Dezember	2,6	0,0	0,9	13,9	4,3	15,0	33,2	1,8	21,2
2006 Januar	2,8	0,4	0,8	14,6	4,2	18,9	31,7	1,9	22,2
Februar	2,9	0,2	0,6	14,6	3,9	19,0	33,2	2,1	21,7
März	3,1	0,2	0,5	12,8	3,8	19,0	19,5	2,3	20,9
April	3,1	0,2	0,5	13,0	3,7	19,6	21,9	2,2	19,7
Mai	2,6	0,3	0,5	13,8	3,8	19,8	29,6	2,0	18,3
Juni	2,4	0,3	1,1	11,6	3,8	19,8	14,1	2,1	17,5
Juli	2,3	0,6	1,1	10,5	3,9	18,7	10,5	1,8	15,7
August	2,3	0,6	1,1	9,5	3,9	17,6	8,1	2,2	13,8
September	2,1	0,6	1,1	6,9	4,0	16,2	-2,0	1,7	10,5
Oktober	2,1	0,6	1,1	5,5	3,9	14,4	-6,9	1,4	9,6
November	2,2	0,6	1,1	6,1	3,9	14,7	-3,3	1,5	8,7
Dezember	2,2	0,5	1,1	5,5	4,0	14,6	-5,8	1,2	8,0
2007 Januar	1,3	0,8	1,9	4,5	5,8	9,3	-9,5	2,0	6,8
Februar	1,2	1,0	4,1	4,4	6,3	8,6	-8,6	1,9	6,1
März	1,0	1,0	4,2	4,1	6,3	8,5	-9,3	2,5	5,4
April	1,1	1,0	4,2	3,0	6,4	4,0	-8,9	3,3	4,6
Mai	1,1	1,0	4,2	2,3	6,1	3,2	-10,3	3,3	3,8
Juni	1,3	1,0	3,5	2,3	6,2	3,0	-8,4	3,9	2,9
Juli	1,1	1,0	3,5	2,6	6,8	2,2	-6,6	4,1	2,2
August	1,1	1,0	3,6	2,2	7,0	2,0	-8,0	3,8	1,9
September	1,1	1,0	3,6	4,2	7,6	1,4	2,8	4,1	2,2
Oktober	1,2	1,2	3,6	4,0	8,1	-1,6	5,4	4,2	1,5
November	1,1	1,2	3,6	6,3	8,3	-2,5	23,6	4,1	1,2
Dezember	1,1	1,2	3,6	6,5	8,3	-2,5	25,0	4,2	1,2
2008 Januar	-0,5	1,8	2,2	7,3	7,4	-1,6	33,5	3,6	1,3
Februar	-0,4	1,6	0,8	7,4	7,1	-1,4	32,9	3,9	1,8
März	-0,4	1,6	0,5	8,5	7,2	-1,1	40,0	3,3	2,3
April	-0,5	1,6	0,9	10,1	7,3	3,6	38,9	2,7	3,4
Mai	-0,4	1,6	0,9	13,2	7,4	4,7	57,4	2,7	4,5
Juni	-0,4	1,6	0,9	14,4	7,2	5,3	61,9	2,3	6,3
Juli	-0,5	1,7	0,9	15,1	6,8	8,1	59,4	3,2	8,6
August	-0,5	1,7	0,8	13,8	7,1	10,2	43,4	3,7	10,5
September	-0,5	1,6	0,8	13,4	6,6	14,1	32,1	2,8	12,4
Oktober	-0,6	1,4	0,9	13,8	6,4	21,4	22,6	2,5	14,2
November	-0,5	1,4	0,9	10,2	6,1	22,4	-2,6	2,9	15,7
Dezember									

\*) Abgrenzung nach der COICOP (Classification of Individual Consumption by Purpose) in der für den VPI geltenden Fassung 1998.

# 1 Verbraucherpreisindex für Deutschland

## 1.1 Gliederung nach dem Verwendungszweck \*)

Jahr Monat	Einrichtungsgegenstände, Geräte und Ausrüstungen für den Haushalt sowie Instandhaltung	Möbel, Innenausstattung, Teppiche u.a. Bodenbeläge	Möbel und Einrichtungsgegenstände	Teppiche u.a. Bodenbeläge	Reparatur an Möbeln, Einrichtungsgegenständen und Bodenbelägen	Heimtextilien	Haushaltsgeräte	Elektrische u. a. Haushaltsgroßgeräte
COICOP-VPI-Nr.	05	051	0511	0512	0513	052	053	0531
Gewichtung in %	55,87	26,50	22,16	3,11	1,23	4,07	8,59	6,76
<b>2005=100</b>								
2005 JD	100,0	100,0	100,0	100,0	100,0	100,0	100,0	100,0
2006 JD	99,8	100,1	100,0	100,3	101,5	99,7	98,4	97,9
2007 JD	101,0	101,6	101,5	101,8	103,5	99,3	98,6	97,7
2008 JD								
2005 Januar	100,1	99,9	99,8	100,2	99,7	100,3	100,6	100,7
Februar	100,1	99,9	99,9	100,3	99,7	100,3	100,6	100,5
März	100,1	99,9	99,9	100,2	99,9	100,4	100,5	100,5
April	100,2	100,0	100,1	99,9	100,0	100,4	100,6	100,6
Mai	100,1	100,1	100,1	100,2	100,1	100,5	100,2	100,3
Juni	100,1	100,3	100,3	100,3	100,1	100,3	100,0	100,0
Juli	99,9	100,0	100,1	99,7	100,0	99,7	99,9	99,9
August	99,9	100,1	100,1	99,9	100,0	99,4	99,6	99,6
September	99,9	100,1	100,1	100,0	100,2	99,5	99,7	99,7
Oktober	99,6	99,5	99,5	99,8	100,2	99,6	99,6	99,6
November	99,9	100,0	100,1	99,5	100,1	99,7	99,5	99,5
Dezember	99,9	100,1	100,1	99,9	100,1	99,9	99,3	99,2
2006 Januar	99,5	99,6	99,5	100,0	100,2	99,5	99,1	98,9
Februar	99,8	100,1	100,1	99,9	100,3	99,5	98,9	98,5
März	100,0	100,3	100,3	100,0	101,4	99,8	98,7	98,3
April	100,0	100,4	100,4	100,4	101,3	100,0	98,6	98,2
Mai	100,0	100,4	100,4	100,3	101,3	100,2	98,5	98,0
Juni	99,8	100,0	99,9	99,9	101,6	99,9	98,5	98,1
Juli	99,6	99,8	99,6	100,1	101,6	99,6	98,4	97,9
August	99,6	99,7	99,5	100,1	101,8	99,4	98,2	97,6
September	99,6	99,6	99,5	100,1	102,0	99,6	98,1	97,5
Oktober	99,7	99,7	99,5	100,2	102,2	99,7	98,1	97,6
November	100,1	100,6	100,4	101,3	102,4	99,5	97,8	97,3
Dezember	100,1	100,5	100,4	101,0	102,4	99,5	97,7	97,1
2007 Januar	100,3	100,7	100,5	101,8	103,4	99,1	98,1	97,4
Februar	100,3	100,8	100,6	101,0	103,5	99,0	98,3	97,6
März	100,4	100,9	100,7	100,8	103,6	99,3	98,4	97,6
April	100,6	101,1	101,0	101,0	103,2	99,4	98,7	98,0
Mai	100,8	101,5	101,4	101,5	103,3	99,2	98,7	97,7
Juni	100,9	101,5	101,4	101,6	103,3	99,1	98,6	97,6
Juli	101,0	101,7	101,6	101,6	103,6	98,6	98,8	97,9
August	100,9	101,5	101,4	101,2	103,6	98,5	98,7	97,8
September	101,4	102,2	102,1	102,2	103,5	99,5	98,8	97,8
Oktober	101,5	102,2	102,1	102,5	103,8	99,8	98,8	97,8
November	101,9	102,9	102,8	103,1	103,8	100,3	98,6	97,5
Dezember	101,8	102,7	102,6	103,1	103,8	100,3	98,6	97,5
2008 Januar	101,8	102,8	102,7	102,8	104,6	99,9	98,5	97,5
Februar	102,0	103,2	103,1	103,7	104,7	99,9	98,4	97,4
März	102,3	103,6	103,5	103,7	104,8	100,1	98,4	97,4
April	102,3	103,6	103,5	103,4	104,8	100,4	98,4	97,4
Mai	102,2	103,6	103,5	103,8	104,7	100,1	98,3	97,2
Juni	102,2	103,5	103,5	103,6	104,7	99,8	98,1	97,0
Juli	102,3	103,9	103,7	103,9	106,0	99,0	98,3	97,1
August	102,6	104,2	104,1	104,3	106,0	99,3	98,6	97,1
September	102,8	104,2	104,1	104,1	106,1	101,0	98,6	97,1
Oktober	103,0	104,5	104,4	104,3	106,3	101,0	98,7	97,3
November	103,1	104,7	104,6	105,1	106,5	100,5	98,8	97,3
Dezember								

\*) Abgrenzung nach der COICOP (Classification of Individual Consumption by Purpose) in der für den VPI geltenden Fassung 1998.

# 1 Verbraucherpreisindex für Deutschland

## 1.1 Gliederung nach dem Verwendungszweck \*)

Jahr Monat	Einrichtungsgegenstände, Geräte und Ausrüstungen für den Haushalt sowie Instandhaltung	Möbel, Innenausstattung, Teppiche u.a. Bodenbeläge	Möbel und Einrichtungsgegenstände	Teppiche u.a. Bodenbeläge	Reparatur an Möbeln, Einrichtungsgegenständen und Bodenbelägen	Heimtextilien	Haushaltsgeräte	Elektrische u. a. Haushaltsgroßgeräte
COICOP-VPI-Nr.	05	051	0511	0512	0513	052	053	0531
Gewichtung in %	55,87	26,50	22,16	3,11	1,23	4,07	8,59	6,76

### Veränderung gegenüber dem entsprechenden Vorjahreseergebnis in Prozent

2005 JD	-0,3	0,4	0,5	-0,2	0,7	-1,2	-1,8	-2,2
2006 JD	-0,2	0,1	0,0	0,3	1,5	-0,3	-1,6	-2,1
2007 JD	1,2	1,5	1,5	1,5	2,0	-0,4	0,2	-0,2
2008 JD								
2005 Januar	-0,3	0,2	0,2	0,2	0,4	-1,2	-1,9	-2,7
Februar	0,0	0,8	1,0	0,2	0,4	-1,1	-1,9	-2,8
März	-0,1	0,7	0,9	0,1	0,6	-1,0	-1,9	-2,6
April	0,0	0,8	1,1	-0,2	0,4	-0,9	-1,6	-2,2
Mai	0,0	1,0	1,1	0,0	0,8	-0,9	-1,7	-2,1
Juni	-0,4	0,3	0,5	-0,1	0,8	-1,0	-1,8	-2,1
Juli	-0,6	0,0	0,2	-0,6	0,7	-1,5	-1,8	-2,1
August	-0,5	0,2	0,3	-0,4	0,7	-1,6	-1,9	-2,2
September	-0,4	0,4	0,4	-0,3	1,0	-1,6	-1,8	-2,1
Oktober	-0,6	-0,2	-0,1	-0,4	1,0	-1,4	-1,8	-1,9
November	-0,2	0,3	0,5	-0,8	0,9	-1,2	-1,4	-1,5
Dezember	-0,2	0,4	0,4	-0,3	1,0	-0,9	-1,5	-1,8
2006 Januar	-0,6	-0,3	-0,3	-0,2	0,5	-0,8	-1,5	-1,8
Februar	-0,3	0,2	0,2	-0,4	0,6	-0,8	-1,7	-2,0
März	-0,1	0,4	0,4	-0,2	1,5	-0,6	-1,8	-2,2
April	-0,2	0,4	0,3	0,5	1,3	-0,4	-2,0	-2,4
Mai	-0,1	0,3	0,3	0,1	1,2	-0,3	-1,7	-2,3
Juni	-0,3	-0,3	-0,4	-0,4	1,5	-0,4	-1,5	-1,9
Juli	-0,3	-0,2	-0,5	0,4	1,6	-0,1	-1,5	-2,0
August	-0,3	-0,4	-0,6	0,2	1,8	0,0	-1,4	-2,0
September	-0,3	-0,5	-0,6	0,1	1,8	0,1	-1,6	-2,2
Oktober	0,1	0,2	0,0	0,4	2,0	0,1	-1,5	-2,0
November	0,2	0,6	0,3	1,8	2,3	-0,2	-1,7	-2,2
Dezember	0,2	0,4	0,3	1,1	2,3	-0,4	-1,6	-2,1
2007 Januar	0,8	1,1	1,0	1,8	3,2	-0,4	-1,0	-1,5
Februar	0,5	0,7	0,5	1,1	3,2	-0,5	-0,6	-0,9
März	0,4	0,6	0,4	0,8	2,2	-0,5	-0,3	-0,7
April	0,6	0,7	0,6	0,6	1,9	-0,6	0,1	-0,2
Mai	0,8	1,1	1,0	1,2	2,0	-1,0	0,2	-0,3
Juni	1,1	1,5	1,5	1,7	1,7	-0,8	0,1	-0,5
Juli	1,4	1,9	2,0	1,5	2,0	-1,0	0,4	0,0
August	1,3	1,8	1,9	1,1	1,8	-0,9	0,5	0,2
September	1,8	2,6	2,6	2,1	1,5	-0,1	0,7	0,3
Oktober	1,8	2,5	2,6	2,3	1,6	0,1	0,7	0,2
November	1,8	2,3	2,4	1,8	1,4	0,8	0,8	0,2
Dezember	1,7	2,2	2,2	2,1	1,4	0,8	0,9	0,4
2008 Januar	1,5	2,1	2,2	1,0	1,2	0,8	0,4	0,1
Februar	1,7	2,4	2,5	2,7	1,2	0,9	0,1	-0,2
März	1,9	2,7	2,8	2,9	1,2	0,8	0,0	-0,2
April	1,7	2,5	2,5	2,4	1,6	1,0	-0,3	-0,6
Mai	1,4	2,1	2,1	2,3	1,4	0,9	-0,4	-0,5
Juni	1,3	2,0	2,1	2,0	1,4	0,7	-0,5	-0,6
Juli	1,3	2,2	2,1	2,3	2,3	0,4	-0,5	-0,8
August	1,7	2,7	2,7	3,1	2,3	0,8	-0,1	-0,7
September	1,4	2,0	2,0	1,9	2,5	1,5	-0,2	-0,7
Oktober	1,5	2,3	2,3	1,8	2,4	1,2	-0,1	-0,5
November	1,2	1,7	1,8	1,9	2,6	0,2	0,2	-0,2
Dezember								

\*) Abgrenzung nach der COICOP (Classification of Individual Consumption by Purpose) in der für den VPI geltenden Fassung 1998.



# 1 Verbraucherpreisindex für Deutschland

## 1.1 Gliederung nach dem Verwendungszweck \*)

Jahr Monat	Elektrische Kleingeräte für den Haushalt	Repara- turen an Haus- halt- geräten	Glaswaren, Tafel- geschirr u.a. Gebrauchs- güter für die Haushalts- führung	Werkzeuge und Geräte für Haus und Garten	Motorbe- triebene Werkzeuge und Geräte	Gartenge- räte, Hand- werkzeuge u.a. Ge- brauchs- güter für die Haushalts- führung	Waren und Dienstleis- tungen für die Haushalts- führung	Ver- brauchs- güter für die Haushalts- führung	Dienstleis- tungen von Haushalts- hilfen u.a. häusliche Dienste
COICOP-VPI-Nr.	0532	0533	054	055	0551	0552	056	0561	0562
Gewichtung in ‰	1,04	0,79	4,05	4,93	1,83	3,10	7,73	4,96	2,77
<b>2005=100</b>									
2005 JD	100,0	100,0	100,0	100,0	100,0	100,0	100,0	100,0	100,0
2006 JD	98,9	101,7	100,2	99,8	98,8	100,5	100,4	100,3	100,6
2007 JD	100,0	104,4	102,3	101,3	97,8	103,4	101,4	101,5	101,1
2008 JD									
2005 Januar	101,5	99,4	100,0	100,3	99,9	100,5	100,3	100,7	99,5
Februar	101,4	99,8	100,1	100,3	100,0	100,5	100,3	100,5	99,8
März	101,1	99,8	100,0	100,2	99,8	100,5	100,2	100,4	99,8
April	101,0	99,9	100,2	100,4	100,1	100,6	100,1	100,2	99,9
Mai	99,9	100,0	100,2	100,0	99,9	100,1	99,8	100,0	99,6
Juni	99,6	100,0	100,2	99,9	100,0	99,9	99,9	100,0	99,6
Juli	99,6	100,0	100,1	99,8	100,0	99,6	99,7	99,8	99,6
August	99,3	100,0	100,1	99,8	100,2	99,6	100,0	99,7	100,4
September	99,4	100,0	99,7	99,8	100,2	99,6	100,0	99,7	100,4
Oktober	99,3	100,3	99,7	99,8	100,1	99,6	99,9	99,6	100,5
November	99,0	100,3	99,9	99,9	100,1	99,7	99,9	99,6	100,4
Dezember	99,0	100,3	99,9	99,7	99,7	99,8	99,9	99,6	100,4
2006 Januar	98,8	101,4	99,4	99,7	99,7	99,8	99,9	99,6	100,3
Februar	99,1	101,5	99,7	99,4	99,0	99,7	100,1	99,9	100,4
März	99,2	101,6	100,3	99,7	99,4	99,9	100,2	100,0	100,4
April	99,0	101,6	100,4	99,9	99,7	100,0	100,2	100,1	100,4
Mai	99,0	101,6	100,3	100,0	99,5	100,3	100,2	100,2	100,1
Juni	98,9	101,7	100,3	99,8	99,0	100,3	100,2	100,2	100,1
Juli	99,0	101,8	99,8	99,8	99,0	100,4	100,4	100,4	100,3
August	99,1	101,8	99,9	99,7	98,4	100,5	100,6	100,6	100,7
September	98,7	101,8	100,4	99,7	98,3	100,5	100,7	100,8	100,7
Oktober	98,7	101,8	100,5	99,9	98,1	100,9	100,7	100,6	100,8
November	98,5	101,9	100,8	100,2	98,1	101,5	101,0	100,8	101,2
Dezember	98,4	101,9	100,9	100,3	97,9	101,7	101,0	100,9	101,2
2007 Januar	98,6	103,0	101,0	100,6	97,8	102,2	101,1	101,1	101,2
Februar	98,9	103,4	100,8	100,5	97,5	102,3	101,1	101,0	101,1
März	99,0	104,3	101,5	100,6	97,0	102,8	101,1	101,1	101,1
April	99,0	104,3	101,7	101,0	97,4	103,1	101,2	101,2	101,1
Mai	100,6	104,3	101,9	101,1	97,3	103,4	101,1	101,1	101,1
Juni	100,6	104,4	102,2	101,3	97,6	103,5	101,2	101,2	101,1
Juli	100,7	104,5	102,4	101,5	98,1	103,6	101,2	101,3	101,1
August	100,5	104,5	102,6	101,5	97,8	103,7	101,6	101,9	101,1
September	100,5	104,7	102,9	101,8	98,2	103,9	101,6	101,9	101,1
Oktober	100,7	104,9	103,2	101,9	98,4	104,0	101,7	102,1	101,1
November	100,6	105,0	103,4	102,0	98,3	104,2	101,8	102,2	101,1
Dezember	100,7	105,0	103,6	102,2	98,4	104,5	101,7	102,1	101,1
2008 Januar	100,5	104,3	103,2	102,4	98,9	104,5	101,9	102,3	101,1
Februar	100,5	104,4	103,3	102,9	99,3	104,9	101,8	102,2	101,1
März	100,4	104,8	104,0	103,2	99,3	105,4	101,7	102,1	101,1
April	100,4	104,9	103,7	103,6	99,8	105,9	101,7	102,1	101,1
Mai	100,3	104,9	103,7	103,4	99,3	105,8	101,5	101,7	101,1
Juni	100,3	105,1	103,9	103,4	99,1	106,0	101,6	101,9	101,1
Juli	100,6	105,2	103,7	103,4	99,3	105,8	101,7	102,0	101,1
August	102,8	105,2	104,3	103,4	98,9	106,0	101,9	102,3	101,1
September	103,2	105,6	105,0	103,6	98,8	106,3	102,0	102,5	101,1
Oktober	102,8	105,6	104,9	103,9	99,8	106,3	102,3	102,9	101,1
November	103,1	106,0	105,2	103,8	99,6	106,2	102,4	103,1	101,1
Dezember									

\*) Abgrenzung nach der COICOP (Classification of Individual Consumption by Purpose) in der für den VPI geltenden Fassung 1998.

# 1 Verbraucherpreisindex für Deutschland

## 1.1 Gliederung nach dem Verwendungszweck \*)

Jahr Monat	Elektrische Kleingeräte für den Haushalt	Repara- turen an Haus- halts- geräten	Glaswaren, Tafelge- schirr u.a. Gebrauchs- güter für die Haushalts- führung	Werkzeuge und Geräte für Haus und Garten	Motorbe- triebene Werkzeuge und Geräte	Gartenge- räte, Hand- werkzeuge u.a. Ge- brauchs- güter für die Haushalts- führung	Waren und Dienstleis- tungen für die Haushalts- führung	Ver- brauchs- güter für die Haushalts- führung	Dienstleis- tungen von Haushalts- hilfen u.a. häusliche Dienste
COICOP-VPI-Nr.	0532	0533	054	055	0551	0552	056	0561	0562
Gewichtung in %	1,04	0,79	4,05	4,93	1,83	3,10	7,73	4,96	2,77
<b>Veränderung gegenüber dem entsprechenden Vorjahresergebnis in Prozent</b>									
2005 JD	-2,0	2,0	0,1	-0,4	-0,3	-0,5	-0,9	-2,0	1,2
2006 JD	-1,1	1,7	0,2	-0,2	-1,2	0,5	0,4	0,3	0,6
2007 JD	1,1	2,7	2,1	1,5	-1,0	2,9	1,0	1,2	0,5
2008 JD									
2005 Januar	-0,8	2,5	0,4	0,1	0,1	0,1	-0,9	-1,9	1,6
Februar	-0,9	2,7	0,5	0,0	0,0	0,0	-0,7	-1,9	1,9
März	-1,3	2,7	0,0	-0,2	-0,4	0,0	-0,7	-2,0	1,9
April	-1,3	2,7	0,2	0,0	-0,2	0,0	-0,9	-2,2	2,0
Mai	-2,3	2,2	0,1	-0,4	-0,6	-0,3	-1,3	-2,2	0,8
Juni	-2,5	2,0	0,2	-0,5	-0,5	-0,6	-1,2	-2,2	0,8
Juli	-2,4	1,4	0,1	-0,6	-0,6	-0,9	-1,2	-2,2	0,8
August	-2,6	1,5	0,1	-0,6	-0,1	-0,9	-1,0	-2,1	0,9
September	-2,4	1,5	-0,4	-0,5	0,0	-0,8	-0,9	-1,9	0,9
Oktober	-2,4	1,7	-0,4	-0,5	-0,1	-0,8	-0,8	-1,8	1,0
November	-2,3	1,6	0,1	-0,4	-0,1	-0,7	-0,8	-1,8	0,9
Dezember	-2,4	1,5	0,0	-0,7	-0,5	-0,7	-0,6	-1,5	0,9
2006 Januar	-2,7	2,0	-0,6	-0,6	-0,2	-0,7	-0,4	-1,1	0,8
Februar	-2,3	1,7	-0,4	-0,9	-1,0	-0,8	-0,2	-0,6	0,6
März	-1,9	1,8	0,3	-0,5	-0,4	-0,6	0,0	-0,4	0,6
April	-2,0	1,7	0,2	-0,5	-0,4	-0,6	0,1	-0,1	0,5
Mai	-0,9	1,6	0,1	0,0	-0,4	0,2	0,4	0,2	0,5
Juni	-0,7	1,7	0,1	-0,1	-1,0	0,4	0,3	0,2	0,5
Juli	-0,6	1,8	-0,3	0,0	-1,0	0,8	0,7	0,6	0,7
August	-0,2	1,8	-0,2	-0,1	-1,8	0,9	0,6	0,9	0,3
September	-0,7	1,8	0,7	-0,1	-1,9	0,9	0,7	1,1	0,3
Oktober	-0,6	1,5	0,8	0,1	-2,0	1,3	0,8	1,0	0,3
November	-0,5	1,6	0,9	0,3	-2,0	1,8	1,1	1,2	0,8
Dezember	-0,6	1,6	1,0	0,6	-1,8	1,9	1,1	1,3	0,8
2007 Januar	-0,2	1,6	1,6	0,9	-1,9	2,4	1,2	1,5	0,9
Februar	-0,2	1,9	1,1	1,1	-1,5	2,6	1,0	1,1	0,7
März	-0,2	2,7	1,2	0,9	-2,4	2,9	0,9	1,1	0,7
April	0,0	2,7	1,3	1,1	-2,3	3,1	1,0	1,1	0,7
Mai	1,6	2,7	1,6	1,1	-2,2	3,1	0,9	0,9	1,0
Juni	1,7	2,7	1,9	1,5	-1,4	3,2	1,0	1,0	1,0
Juli	1,7	2,7	2,6	1,7	-0,9	3,2	0,8	0,9	0,8
August	1,4	2,7	2,7	1,8	-0,6	3,2	1,0	1,3	0,4
September	1,8	2,8	2,5	2,1	-0,1	3,4	0,9	1,1	0,4
Oktober	2,0	3,0	2,7	2,0	0,3	3,1	1,0	1,5	0,3
November	2,1	3,0	2,6	1,8	0,2	2,7	0,8	1,4	-0,1
Dezember	2,3	3,0	2,7	1,9	0,5	2,8	0,7	1,2	-0,1
2008 Januar	1,9	1,3	2,2	1,8	1,1	2,3	0,8	1,2	-0,1
Februar	1,6	1,0	2,5	2,4	1,8	2,5	0,7	1,2	0,0
März	1,4	0,5	2,5	2,6	2,4	2,5	0,6	1,0	0,0
April	1,4	0,6	2,0	2,6	2,5	2,7	0,5	0,9	0,0
Mai	-0,3	0,6	1,8	2,3	2,1	2,3	0,4	0,6	0,0
Juni	-0,3	0,7	1,7	2,1	1,5	2,4	0,4	0,7	0,0
Juli	-0,1	0,7	1,3	1,9	1,2	2,1	0,5	0,7	0,0
August	2,3	0,7	1,7	1,9	1,1	2,2	0,3	0,4	0,0
September	2,7	0,9	2,0	1,8	0,6	2,3	0,4	0,6	0,0
Oktober	2,1	0,7	1,6	2,0	1,4	2,2	0,6	0,8	0,0
November	2,5	1,0	1,7	1,8	1,3	1,9	0,6	0,9	0,0
Dezember									

\*) Abgrenzung nach der COICOP (Classification of Individual Consumption by Purpose) in der für den VPI geltenden Fassung 1998.

# 1 Verbraucherpreisindex für Deutschland

## 1.1 Gliederung nach dem Verwendungszweck \*)

Jahr Monat	Gesund- heits- pflege	Medizi- nische Er- zeugnisse, Geräte und Aus- rüstungen	Pharma- zeutische Erzeugnisse (ohne solche für Tiere)	Andere medizi- nische Erzeug- nisse	Therapeu- tische Geräte und Aus- rüstungen
COICOP-VPI-Nr.	06	061	0611	0612	0613
Gewichtung in ‰	40,27	17,55	9,83	1,21	6,51
<b>2005=100</b>					
2005 JD	100,0	100,0	100,0	100,0	100,0
2006 JD	100,5	100,8	100,5	100,2	101,2
2007 JD	101,3	103,2	103,9	101,7	102,3
2008 JD					
2005 Januar	99,9	99,8	99,6	100,2	99,9
Februar	99,9	99,8	99,7	100,2	99,9
März	99,9	99,9	99,8	100,1	100,0
April	99,9	100,0	99,9	100,2	100,1
Mai	99,9	99,9	100,0	100,1	99,9
Juni	99,9	99,9	100,0	100,2	99,8
Juli	100,0	100,0	100,0	100,2	100,0
August	100,0	100,0	100,0	99,7	100,0
September	100,1	100,1	100,1	99,8	100,1
Oktober	100,1	100,1	100,1	99,8	100,1
November	100,2	100,2	100,3	99,7	100,1
Dezember	100,2	100,3	100,5	99,7	100,1
2006 Januar	100,4	100,6	100,6	99,7	100,7
Februar	100,4	100,7	100,7	99,6	100,7
März	100,5	100,9	100,8	99,5	101,4
April	100,4	101,0	100,7	99,8	101,6
Mai	100,5	101,0	100,8	99,6	101,6
Juni	100,5	100,8	100,5	99,9	101,5
Juli	100,4	100,7	100,1	100,3	101,6
August	100,3	100,5	100,1	100,9	101,1
September	100,4	100,6	100,2	100,6	101,2
Oktober	100,5	100,8	100,5	100,8	101,3
November	100,6	100,9	100,7	100,6	101,2
Dezember	100,5	100,7	100,6	100,6	100,7
2007 Januar	100,9	102,1	102,7	101,4	101,5
Februar	100,9	102,4	102,9	101,6	101,8
März	101,1	102,5	103,0	101,4	101,9
April	101,2	102,6	103,1	101,7	102,0
Mai	101,2	102,7	103,2	101,6	102,1
Juni	101,3	102,9	103,5	101,7	102,3
Juli	101,5	103,5	104,4	101,6	102,4
August	101,5	103,5	104,5	101,7	102,3
September	101,4	103,4	104,7	101,6	101,8
Oktober	101,6	104,1	104,7	101,7	103,5
November	101,7	104,2	104,8	101,8	103,6
Dezember	101,6	103,9	104,8	102,2	102,9
2008 Januar	102,5	104,5	105,2	101,9	104,0
Februar	102,4	104,1	104,5	102,3	103,8
März	102,3	103,8	104,5	102,7	103,0
April	102,7	104,7	106,4	102,5	102,6
Mai	102,8	104,9	106,6	102,8	102,7
Juni	103,2	105,8	107,9	103,4	103,1
Juli	103,4	106,0	108,1	103,3	103,4
August	103,4	106,1	108,2	103,2	103,5
September	103,4	106,2	108,3	103,2	103,5
Oktober	103,3	106,0	108,3	103,0	103,1
November	103,4	106,2	108,4	103,1	103,5
Dezember					

\*) Abgrenzung nach der COICOP (Classification of Individual Consumption by Purpose) in der für den VPI geltenden Fassung 1998.

# 1 Verbraucherpreisindex für Deutschland

## 1.1 Gliederung nach dem Verwendungszweck \*)

Jahr Monat	Gesund- heits- pflege	Medizi- nische Er- zeugnisse, Geräte und Aus- rüstungen	Pharma- zeutische Erzeugnisse (ohne solche für Tiere)	Andere medizi- nische Erzeug- nisse	Therapeu- tische Geräte und Aus- rüstungen
COICOP-VPI-Nr.	06	061	0611	0612	0613
Gewichtung in ‰	40,27	17,55	9,83	1,21	6,51
<b>Veränderung gegenüber dem entsprechenden Vorjahresergebnis in Prozent</b>					
2005 JD	1,7	1,8	3,0	-0,3	0,2
2006 JD	0,5	0,8	0,5	0,2	1,2
2007 JD	0,8	2,4	3,4	1,5	1,1
2008 JD					
2005 Januar	3,8	5,4	8,9	0,6	0,2
Februar	3,8	5,5	9,1	0,5	0,4
März	3,8	5,6	9,2	0,0	0,5
April	1,8	1,0	0,8	0,1	0,5
Mai	1,8	0,9	0,8	-0,2	0,0
Juni	1,6	0,6	1,1	0,0	0,2
Juli	0,8	0,7	1,2	-0,4	0,1
August	0,7	0,6	1,2	-0,9	-0,2
September	0,8	0,6	1,1	-0,6	-0,1
Oktober	0,7	0,6	0,9	-0,6	0,2
November	0,7	0,5	0,9	-0,8	0,2
Dezember	0,7	0,5	0,9	-0,8	0,2
2006 Januar	0,5	0,8	1,0	-0,5	0,8
Februar	0,5	0,9	1,0	-0,6	0,8
März	0,6	1,0	1,0	-0,6	1,4
April	0,5	1,0	0,8	-0,4	1,5
Mai	0,6	1,1	0,8	-0,5	1,7
Juni	0,6	0,9	0,5	-0,3	1,7
Juli	0,4	0,7	0,1	0,1	1,6
August	0,3	0,5	0,1	1,2	1,1
September	0,3	0,5	0,1	0,8	1,1
Oktober	0,4	0,7	0,4	1,0	1,2
November	0,4	0,7	0,4	0,9	1,1
Dezember	0,3	0,4	0,1	0,9	0,6
2007 Januar	0,5	1,5	2,1	1,7	0,8
Februar	0,5	1,7	2,2	2,0	1,1
März	0,6	1,6	2,2	1,9	0,5
April	0,8	1,6	2,4	1,9	0,4
Mai	0,7	1,7	2,4	2,0	0,5
Juni	0,8	2,1	3,0	1,8	0,8
Juli	1,1	2,8	4,3	1,3	0,8
August	1,2	3,0	4,4	0,8	1,2
September	1,0	2,8	4,5	1,0	0,6
Oktober	1,1	3,3	4,2	0,9	2,2
November	1,1	3,3	4,1	1,2	2,4
Dezember	1,1	3,2	4,2	1,6	2,2
2008 Januar	1,6	2,4	2,4	0,5	2,5
Februar	1,5	1,7	1,6	0,7	2,0
März	1,2	1,3	1,5	1,3	1,1
April	1,5	2,0	3,2	0,8	0,6
Mai	1,6	2,1	3,3	1,2	0,6
Juni	1,9	2,8	4,3	1,7	0,8
Juli	1,9	2,4	3,5	1,7	1,0
August	1,9	2,5	3,5	1,5	1,2
September	2,0	2,7	3,4	1,6	1,7
Oktober	1,7	1,8	3,4	1,3	-0,4
November	1,7	1,9	3,4	1,3	-0,1
Dezember					

\*) Abgrenzung nach der COICOP (Classification of Individual Consumption by Purpose) in der für den VPI geltenden Fassung 1998.

# 1 Verbraucherpreisindex für Deutschland

## 1.1 Gliederung nach dem Verwendungszweck \*)

Jahr Monat	Ambulante Gesund- heits- dienstleis- tungen	Ärztliche Dienstleis- tungen	Zahnärzt- liche Dienst- leistungen	Dienstleis- tungen nichtärzt- licher Ge- sundheits- dienst- berufe	Stationäre Gesund- heitsdienst- leistungen
COICOP-VPI-Nr.	062	0621	0622	0623	063
Gewichtung in ‰	16,10	8,32	5,59	2,19	6,62
<b>2005=100</b>					
2005 JD	100,0	100,0	100,0	100,0	100,0
2006 JD	100,5	100,0	101,2	100,2	99,7
2007 JD	101,2	100,0	102,0	103,4	96,9
2008 JD					
2005 Januar	100,0	100,0	100,2	99,9	99,7
Februar	99,9	100,0	99,7	99,9	99,8
März	100,0	100,0	99,9	100,0	99,7
April	100,0	100,0	99,9	100,0	99,7
Mai	100,0	100,0	99,9	100,0	99,7
Juni	100,0	100,0	99,9	100,0	99,7
Juli	100,0	100,0	100,0	100,0	100,0
August	100,0	100,0	100,0	100,0	100,1
September	100,0	100,0	100,0	100,0	100,3
Oktober	100,1	100,0	100,1	100,0	100,2
November	100,1	100,0	100,2	100,0	100,6
Dezember	100,1	100,0	100,2	100,0	100,5
2006 Januar	100,3	100,0	100,9	100,0	100,2
Februar	100,4	100,0	101,0	100,0	99,6
März	100,4	100,0	101,1	100,0	99,6
April	100,3	100,0	100,7	100,2	99,1
Mai	100,4	100,0	100,9	100,2	99,7
Juni	100,4	100,0	101,1	100,2	99,7
Juli	100,5	100,0	101,3	100,2	99,6
August	100,5	100,0	101,3	100,2	99,5
September	100,6	100,0	101,5	100,2	99,8
Oktober	100,6	100,0	101,5	100,2	99,8
November	100,6	100,0	101,5	100,2	99,8
Dezember	100,6	100,0	101,5	100,2	99,9
2007 Januar	100,6	100,0	101,7	100,3	98,3
Februar	100,7	100,0	101,8	100,4	97,5
März	101,2	100,0	101,8	104,0	97,6
April	101,2	100,0	101,9	104,0	97,6
Mai	101,2	100,0	101,9	104,0	97,2
Juni	101,2	100,0	101,9	104,0	97,1
Juli	101,3	100,0	102,1	104,1	97,0
August	101,3	100,0	102,0	104,1	96,7
September	101,3	100,0	102,0	104,1	96,6
Oktober	101,3	100,0	102,1	104,1	95,9
November	101,3	100,0	102,2	104,1	95,9
Dezember	101,3	100,0	102,2	104,1	95,8
2008 Januar	101,7	100,0	103,3	104,2	99,4
Februar	101,7	100,0	103,2	104,2	99,6
März	101,7	100,0	103,2	103,9	99,7
April	101,7	100,0	103,2	104,1	99,7
Mai	101,7	100,0	103,2	104,1	100,1
Juni	101,7	100,0	103,2	104,1	100,2
Juli	101,8	100,0	103,4	104,1	100,3
August	101,8	100,0	103,5	104,1	100,2
September	101,7	100,0	103,5	103,9	100,2
Oktober	101,8	100,0	103,7	104,0	100,0
November	101,8	100,0	103,7	104,0	100,1
Dezember					

\*) Abgrenzung nach der COICOP (Classification of Individual Consumption by Purpose) in der für den VPI geltenden Fassung 1998.

# 1 Verbraucherpreisindex für Deutschland

## 1.1 Gliederung nach dem Verwendungszweck \*)

Jahr Monat	Ambulante Gesund- heits- dienstleis- tungen	Ärztliche Dienstleis- tungen	Zahnärzt- liche Dienst- leistungen	Dienstleis- tungen nichtärzt- licher Ge- sundheits- dienst- berufe	Stationäre Gesund- heitsdienst- leistungen
COICOP-VPI-Nr.	062	0621	0622	0623	063
Gewichtung in ‰	16,10	8,32	5,59	2,19	6,62
<b>Veränderung gegenüber dem entsprechenden Vorjahresergebnis in Prozent</b>					
2005 JD	2,0	0,0	2,5	7,3	0,9
2006 JD	0,5	0,0	1,2	0,2	-0,3
2007 JD	0,7	0,0	0,8	3,2	-2,8
2008 JD					
2005 Januar	3,5	0,0	3,3	15,6	0,8
Februar	3,3	0,0	2,5	15,6	1,0
März	3,3	0,0	2,6	15,7	0,7
April	3,4	0,0	2,6	15,7	0,6
Mai	3,2	0,0	2,4	15,6	0,6
Juni	3,2	0,0	2,4	15,6	0,7
Juli	0,8	0,0	2,4	0,1	0,9
August	0,8	0,0	2,4	0,1	1,0
September	0,8	0,0	2,1	0,1	1,2
Oktober	0,9	0,0	2,2	0,1	1,1
November	0,9	0,0	2,3	0,1	1,5
Dezember	0,8	0,0	2,3	0,1	1,3
2006 Januar	0,3	0,0	0,7	0,1	0,5
Februar	0,5	0,0	1,3	0,1	-0,2
März	0,4	0,0	1,2	0,0	-0,1
April	0,3	0,0	0,8	0,2	-0,6
Mai	0,4	0,0	1,0	0,2	0,0
Juni	0,4	0,0	1,2	0,2	0,0
Juli	0,5	0,0	1,3	0,2	-0,4
August	0,5	0,0	1,3	0,2	-0,6
September	0,6	0,0	1,5	0,2	-0,5
Oktober	0,5	0,0	1,4	0,2	-0,4
November	0,5	0,0	1,3	0,2	-0,8
Dezember	0,5	0,0	1,3	0,2	-0,6
2007 Januar	0,3	0,0	0,8	0,3	-1,9
Februar	0,3	0,0	0,8	0,4	-2,1
März	0,8	0,0	0,7	4,0	-2,0
April	0,9	0,0	1,2	3,8	-1,5
Mai	0,8	0,0	1,0	3,8	-2,5
Juni	0,8	0,0	0,8	3,8	-2,6
Juli	0,8	0,0	0,8	3,9	-2,6
August	0,8	0,0	0,7	3,9	-2,8
September	0,7	0,0	0,5	3,9	-3,2
Oktober	0,7	0,0	0,6	3,9	-3,9
November	0,7	0,0	0,7	3,9	-3,9
Dezember	0,7	0,0	0,7	3,9	-4,1
2008 Januar	1,1	0,0	1,6	3,9	1,1
Februar	1,0	0,0	1,4	3,8	2,2
März	0,5	0,0	1,4	-0,1	2,2
April	0,5	0,0	1,3	0,1	2,2
Mai	0,5	0,0	1,3	0,1	3,0
Juni	0,5	0,0	1,3	0,1	3,2
Juli	0,5	0,0	1,3	0,0	3,4
August	0,5	0,0	1,5	0,0	3,6
September	0,4	0,0	1,5	-0,2	3,7
Oktober	0,5	0,0	1,6	-0,1	4,3
November	0,5	0,0	1,5	-0,1	4,4
Dezember					

\*) Abgrenzung nach der COICOP (Classification of Individual Consumption by Purpose) in der für den VPI geltenden Fassung 1998.

# 1 Verbraucherpreisindex für Deutschland

## 1.1 Gliederung nach dem Verwendungszweck \*)

Jahr Monat	Verkehr	Kauf von Fahrzeugen	Kraftwagen	Motorräder	Fahrräder	Waren und Dienstleis- tungen für den Betrieb von Privat- fahrzeugen	Ersatzteile und Zubehör für Privat- fahrzeuge	Kraft- und Schmier- stoffe für Privat- fahrzeuge
COICOP-VPI-Nr.	07	071	0711	0712	0713	072	0721	0722
Gewichtung in %	131,90	37,50	34,84	1,23	1,43	75,57	6,62	35,91
<b>2005=100</b>								
2005 JD	100,0	100,0	100,0	100,0	100,0	100,0	100,0	100,0
2006 JD	103,0	101,6	101,7	103,2	99,1	103,4	101,8	105,5
2007 JD	106,9	105,2	105,4	105,4	100,2	107,4	105,2	109,8
2008 JD								
2005 Januar	96,8	99,2	99,2	100,0	100,1	95,0	99,7	90,0
2005 Februar	97,1	99,5	99,4	100,0	100,3	95,4	99,7	90,8
2005 März	98,2	99,7	99,6	100,0	100,5	97,1	99,6	94,3
2005 April	99,1	99,7	99,7	100,0	100,2	98,8	99,6	97,8
2005 Mai	99,1	99,8	99,8	100,0	100,1	98,7	99,9	97,5
2005 Juni	99,7	99,9	99,9	100,0	100,0	99,7	99,8	99,5
2005 Juli	101,0	99,9	99,9	100,0	99,6	101,6	100,0	103,5
2005 August	101,5	100,0	100,0	100,0	99,9	102,4	100,0	105,0
2005 September	102,8	100,2	100,2	100,0	99,9	104,8	100,1	109,9
2005 Oktober	102,7	100,4	100,5	100,0	99,9	104,2	100,4	108,5
2005 November	100,9	100,8	100,8	100,0	99,9	101,1	100,5	101,8
2005 Dezember	101,1	100,8	100,9	100,0	99,7	101,0	100,8	101,4
2006 Januar	101,9	101,0	101,0	103,1	99,2	102,2	101,2	103,6
2006 Februar	101,9	101,2	101,2	103,1	99,2	102,0	101,3	103,0
2006 März	102,0	101,3	101,3	103,1	99,0	102,0	101,5	103,1
2006 April	103,7	101,3	101,3	103,2	99,3	104,9	101,3	109,0
2006 Mai	103,9	101,6	101,6	103,2	99,9	105,1	101,3	109,3
2006 Juni	104,6	101,7	101,7	103,2	99,9	106,1	101,7	110,7
2006 Juli	105,2	101,7	101,7	103,2	100,0	106,9	101,8	112,6
2006 August	104,7	101,8	101,8	103,2	99,8	106,0	101,9	110,7
2006 September	102,5	101,9	101,9	103,2	98,9	102,3	102,2	102,7
2006 Oktober	102,0	101,9	102,0	103,2	98,0	101,3	102,2	100,5
2006 November	101,8	102,1	102,2	103,2	98,2	101,2	102,5	100,1
2006 Dezember	102,1	102,2	102,3	103,2	98,1	101,3	102,5	100,3
2007 Januar	103,9	104,8	105,1	105,3	98,2	102,9	104,3	101,1
2007 Februar	104,4	104,9	105,2	105,3	98,5	103,5	104,6	102,1
2007 März	105,6	105,0	105,2	105,3	99,4	105,5	104,9	105,9
2007 April	106,7	105,1	105,3	105,3	100,7	107,2	104,9	109,4
2007 Mai	107,2	105,1	105,3	105,3	100,7	108,2	105,0	111,3
2007 Juni	107,4	105,2	105,4	105,3	100,0	108,2	104,9	111,6
2007 Juli	107,9	105,2	105,4	105,3	100,7	108,9	105,2	113,0
2007 August	107,1	105,5	105,7	105,3	100,6	107,4	105,1	109,8
2007 September	107,6	105,4	105,5	105,3	101,2	108,3	105,3	111,5
2007 Oktober	107,4	105,4	105,6	105,3	100,7	108,0	105,8	110,5
2007 November	109,7	105,4	105,6	105,6	100,5	112,0	106,1	118,6
2007 Dezember	108,3	105,6	105,7	105,6	101,2	109,1	106,1	112,5
2008 Januar	109,0	105,8	106,0	105,3	100,6	110,1	106,5	114,2
2008 Februar	108,9	105,7	105,9	105,7	100,1	110,1	106,8	113,9
2008 März	110,5	105,7	105,9	105,7	100,7	112,4	107,0	118,7
2008 April	110,5	105,8	106,0	105,7	101,2	112,6	107,0	118,8
2008 Mai	112,3	105,8	106,0	105,7	101,0	115,6	106,9	124,9
2008 Juni	113,4	105,9	106,1	105,7	101,7	117,3	107,1	128,3
2008 Juli	114,2	106,1	106,3	105,7	101,3	118,2	107,4	130,0
2008 August	112,1	106,0	106,2	105,4	101,7	114,4	107,3	122,1
2008 September	112,3	106,0	106,2	105,4	101,6	114,9	107,8	122,6
2008 Oktober	109,9	106,0	106,2	105,6	102,2	110,6	107,9	113,4
2008 November	107,1	106,1	106,2	106,3	102,0	105,9	107,8	103,4
2008 Dezember								

\*) Abgrenzung nach der COICOP (Classification of Individual Consumption by Purpose) in der für den VPI geltenden Fassung 1998.

# 1 Verbraucherpreisindex für Deutschland

## 1.1 Gliederung nach dem Verwendungszweck \*)

Jahr Monat	Verkehr	Kauf von Fahrzeugen	Kraftwagen	Motorräder	Fahrräder	Waren und Dienstleis- tungen für den Betrieb von Privat- fahrzeugen	Ersatzteile und Zubehör für Privat- fahrzeuge	Kraft- und Schmier- stoffe für Privat- fahrzeuge
COICOP-VPI-Nr.	07	071	0711	0712	0713	072	0721	0722
Gewichtung in %	131,90	37,50	34,84	1,23	1,43	75,57	6,62	35,91
<b>Veränderung gegenüber dem entsprechenden Vorjahresergebnis in Prozent</b>								
2005 JD	4,1	0,5	0,6	-0,1	-0,9	5,9	0,6	7,8
2006 JD	3,0	1,6	1,7	3,2	-0,9	3,4	1,8	5,5
2007 JD	3,8	3,5	3,6	2,1	1,1	3,9	3,3	4,1
2008 JD								
2005 Januar	2,8	-0,3	-0,1	0,2	-2,2	3,5	0,4	3,0
Februar	2,9	0,0	0,0	0,2	-1,0	3,6	0,3	3,3
März	3,7	0,1	0,1	0,2	-0,7	4,9	0,1	6,1
April	3,4	0,1	0,2	0,0	-0,9	5,2	0,2	6,4
Mai	2,3	0,2	0,3	0,0	-0,7	2,8	0,4	0,9
Juni	3,5	0,3	0,4	0,0	-0,8	5,4	0,4	6,6
Juli	4,2	0,2	0,3	-0,3	-0,9	6,5	0,8	9,1
August	4,2	0,4	0,5	-0,3	-0,6	6,6	0,7	8,6
September	6,2	0,7	0,9	-0,3	-0,7	10,0	0,7	16,3
Oktober	5,0	0,9	1,2	-0,3	-0,9	7,8	1,0	11,1
November	4,5	1,5	1,5	-0,7	-0,6	6,3	1,0	8,4
Dezember	5,5	1,7	1,8	0,0	-0,4	8,4	1,2	13,5
2006 Januar	5,3	1,8	1,8	3,1	-0,9	7,6	1,5	15,1
Februar	4,9	1,7	1,8	3,1	-1,1	6,9	1,6	13,4
März	3,9	1,6	1,7	3,1	-1,5	5,0	1,9	9,3
April	4,6	1,6	1,6	3,2	-0,9	6,2	1,7	11,5
Mai	4,8	1,8	1,8	3,2	-0,2	6,5	1,4	12,1
Juni	4,9	1,8	1,8	3,2	-0,1	6,4	1,9	11,3
Juli	4,2	1,8	1,8	3,2	0,4	5,2	1,8	8,8
August	3,2	1,8	1,8	3,2	-0,1	3,5	1,9	5,4
September	-0,3	1,7	1,7	3,2	-1,0	-2,4	2,1	-6,6
Oktober	-0,7	1,5	1,5	3,2	-1,9	-2,8	1,8	-7,4
November	0,9	1,3	1,4	3,2	-1,7	0,1	2,0	-1,7
Dezember	1,0	1,4	1,4	3,2	-1,6	0,3	1,7	-1,1
2007 Januar	2,0	3,8	4,1	2,1	-1,0	0,7	3,1	-2,4
Februar	2,5	3,7	4,0	2,1	-0,7	1,5	3,3	-0,9
März	3,5	3,7	3,8	2,1	0,4	3,4	3,3	2,7
April	2,9	3,8	3,9	2,0	1,4	2,2	3,6	0,4
Mai	3,2	3,4	3,6	2,0	0,8	2,9	3,7	1,8
Juni	2,7	3,4	3,6	2,0	0,1	2,0	3,1	0,8
Juli	2,6	3,4	3,6	2,0	0,7	1,9	3,3	0,4
August	2,3	3,6	3,8	2,0	0,8	1,3	3,1	-0,8
September	5,0	3,4	3,5	2,0	2,3	5,9	3,0	8,6
Oktober	5,3	3,4	3,5	2,0	2,8	6,6	3,5	10,0
November	7,8	3,2	3,3	2,3	2,3	10,7	3,5	18,5
Dezember	6,1	3,3	3,3	2,3	3,2	7,7	3,5	12,2
2008 Januar	4,9	1,0	0,9	0,0	2,4	7,0	2,1	13,0
Februar	4,3	0,8	0,7	0,4	1,6	6,4	2,1	11,6
März	4,6	0,7	0,7	0,4	1,3	6,5	2,0	12,1
April	3,6	0,7	0,7	0,4	0,5	5,0	2,0	8,6
Mai	4,8	0,7	0,7	0,4	0,3	6,8	1,8	12,2
Juni	5,6	0,7	0,7	0,4	1,7	8,4	2,1	15,0
Juli	5,8	0,9	0,9	0,4	0,6	8,5	2,1	15,0
August	4,7	0,5	0,5	0,1	1,1	6,5	2,1	11,2
September	4,4	0,6	0,7	0,1	0,4	6,1	2,4	10,0
Oktober	2,3	0,6	0,6	0,3	1,5	2,4	2,0	2,6
November	-2,4	0,7	0,6	0,7	1,5	-5,4	1,6	-12,8
Dezember								

\*) Abgrenzung nach der COICOP (Classification of Individual Consumption by Purpose) in der für den VPI geltenden Fassung 1998.



# 1 Verbraucherpreisindex für Deutschland

## 1.1 Gliederung nach dem Verwendungszweck \*)

Jahr Monat	Wartung und Repa- ratur an Privat- fahr- zeugen	Andere Dienstlei- stungen im Zusam- menhang mit dem Betrieb von Priv- atfahr- zeugen	Verkehrs- dienst- lei- stungen	Personen- beförde- rung im Schienen- verkehr	Personen- beförde- rung im Straßen- verkehr	Personen- beförde- rung im Luft- verkehr	Personen- beförde- rung im See- und Binnen- schiffsver- kehr	Kombi- nierte Per- sonen- beförde- rungs- dienst- leistungen	Andere Ausgaben für Verkehrs- dienstlei- stungen
COICOP-VPI-Nr.	0723	0724	073	0731	0732	0733	0734	0735	0736
Gewichtung in %	20,32	12,72	18,83	5,53	1,15	2,58	0,62	8,44	0,51
<b>2005=100</b>									
2005 JD	100,0	100,0	100,0	100,0	100,0	100,0	100,0	100,0	100,0
2006 JD	101,7	101,4	104,2	103,2	100,7	102,0	105,2	106,1	100,5
2007 JD	105,8	104,6	108,4	108,8	103,0	104,8	107,6	110,3	102,6
2008 JD									
2005 Januar	99,3	100,1	99,0	99,7	99,8	96,6	96,9	99,3	99,5
2005 Februar	99,4	100,0	99,1	99,7	99,8	97,1	96,9	99,3	99,6
2005 März	99,7	99,7	99,4	99,7	99,8	99,6	97,6	99,3	99,8
2005 April	99,8	99,9	99,0	99,7	100,0	94,4	99,3	99,7	99,9
2005 Mai	99,7	99,9	99,1	99,7	100,0	95,3	99,4	99,7	99,7
2005 Juni	99,8	99,9	99,4	99,7	99,9	97,1	101,9	99,7	99,9
2005 Juli	99,9	99,9	100,8	99,7	99,9	105,9	105,0	99,7	100,0
2005 August	100,2	99,9	100,8	99,7	99,9	105,1	104,4	100,1	100,0
2005 September	100,3	100,0	100,2	99,7	100,2	101,1	100,4	100,3	100,1
2005 Oktober	100,5	100,2	101,2	99,7	100,2	106,6	99,3	100,8	100,3
2005 November	100,6	100,2	100,2	99,9	100,2	98,9	99,3	100,9	100,6
2005 Dezember	100,7	100,2	101,8	103,2	100,2	102,2	99,3	101,2	100,6
2006 Januar	101,0	100,6	102,9	103,2	100,3	97,1	104,3	104,8	100,6
2006 Februar	101,3	100,8	103,0	103,2	100,3	97,7	104,3	104,9	100,7
2006 März	101,1	100,8	103,1	103,2	100,4	98,4	104,1	104,9	100,5
2006 April	101,2	101,2	103,7	103,2	100,4	101,2	104,1	105,3	100,6
2006 Mai	101,3	101,4	103,6	103,2	100,4	99,5	104,0	105,8	100,6
2006 Juni	101,5	102,6	104,2	103,2	100,9	102,7	106,7	105,8	100,6
2006 Juli	101,8	101,5	105,6	103,2	101,2	112,2	109,3	105,8	100,5
2006 August	101,9	101,5	105,2	103,2	101,2	105,7	109,3	106,9	100,1
2006 September	102,0	101,5	104,9	103,2	100,7	104,6	104,8	106,9	100,1
2006 Oktober	102,3	101,5	105,2	103,2	100,7	106,3	103,9	107,1	100,3
2006 November	102,5	101,5	104,0	103,2	100,8	96,6	104,0	107,4	100,4
2006 Dezember	102,6	101,4	104,9	103,5	100,8	101,7	104,0	107,7	100,4
2007 Januar	104,5	104,6	106,4	108,5	101,6	97,2	104,3	108,9	101,4
2007 Februar	104,9	104,6	106,8	108,5	101,6	100,0	104,3	108,9	101,5
2007 März	105,7	104,8	107,1	108,5	103,3	101,3	104,3	108,9	102,0
2007 April	105,9	104,5	108,1	108,5	103,1	105,3	107,1	109,8	102,2
2007 Mai	105,9	104,5	107,3	108,5	103,1	99,4	107,1	109,9	102,4
2007 Juni	105,5	104,5	108,3	108,5	103,1	105,2	110,3	110,0	102,8
2007 Juli	105,5	104,6	109,2	108,5	103,1	111,3	112,5	110,0	102,8
2007 August	105,8	104,5	109,3	108,5	103,2	109,0	112,5	111,0	102,8
2007 September	106,0	104,5	109,2	108,5	103,4	108,8	107,8	111,1	102,8
2007 Oktober	106,4	104,5	109,0	108,5	103,5	106,8	107,1	111,4	103,0
2007 November	106,7	104,6	108,9	108,5	103,5	105,2	107,1	111,4	103,6
2007 Dezember	106,8	104,7	110,7	112,3	103,7	108,4	107,1	112,1	103,8
2008 Januar	107,3	104,9	110,9	112,4	103,7	105,0	109,4	113,1	103,7
2008 Februar	107,5	104,9	110,8	112,4	103,9	104,5	109,4	113,2	103,7
2008 März	107,8	105,0	112,1	112,4	104,3	112,9	110,8	113,2	104,0
2008 April	108,2	105,0	111,7	112,4	104,3	108,0	110,3	113,8	104,1
2008 Mai	108,5	105,1	111,9	112,4	105,0	109,8	110,2	113,8	104,0
2008 Juni	108,4	105,5	112,9	112,5	104,8	115,3	115,2	113,8	104,1
2008 Juli	108,7	105,5	114,5	112,5	105,0	125,6	117,5	114,0	104,4
2008 August	108,8	105,5	115,0	112,5	104,9	123,8	118,4	115,7	104,4
2008 September	109,3	105,6	114,6	112,5	105,5	122,3	112,0	115,7	104,4
2008 Oktober	109,5	105,7	114,4	112,5	105,5	120,7	109,8	115,9	104,7
2008 November	109,5	106,6	114,0	112,5	106,3	117,3	109,8	115,9	105,1

\*) Abgrenzung nach der COICOP (Classification of Individual Consumption by Purpose) in der für den VPI geltenden Fassung 1998.

# 1 Verbraucherpreisindex für Deutschland

## 1.1 Gliederung nach dem Verwendungszweck \*)

Jahr Monat	Wartung und Repa- ratur an Privat- fahr- zeugen	Andere Dienstlei- stungen im Zusam- menhang mit dem Betrieb von Priv- atfahr- zeugen	Verkehr- dienst- lei- stungen	Personen- beförde- rung im Schienen- verkehr	Personen- beförde- rung im Straßen- verkehr	Personen- beförde- rung im Luft- verkehr	Personen- beförde- rung im See- und Binnen- schiffsver- kehr	Kombi- nierte Per- sonen- beförde- rungs- dienst- leistungen	Andere Ausgaben für Verkehr- dienstlei- stungen
COICOP-VPI-Nr.	0723	0724	073	0731	0732	0733	0734	0735	0736
Gewichtung in %	20,32	12,72	18,83	5,53	1,15	2,58	0,62	8,44	0,51
<b>Veränderung gegenüber dem entsprechenden Vorjahresergebnis in Prozent</b>									
2005 JD	1,9	9,1	4,1	4,3	0,7	8,3	3,4	3,6	0,3
2006 JD	1,7	1,4	4,2	3,2	0,7	2,0	5,2	6,1	0,5
2007 JD	4,0	3,2	4,0	5,4	2,3	2,7	2,3	4,0	2,1
2008 JD									
2005 Januar	2,2	9,5	5,7	6,0	1,2	14,9	1,9	4,6	-1,0
Februar	2,2	9,3	5,7	6,0	1,1	15,0	3,3	4,4	-0,4
März	2,2	8,8	6,0	6,0	1,1	17,2	4,7	4,4	-0,3
April	2,1	8,9	3,4	3,7	1,0	4,7	6,3	3,4	0,3
Mai	1,7	8,8	4,8	3,7	1,0	14,7	5,7	3,6	0,1
Juni	1,7	8,8	3,5	3,7	0,6	5,4	7,5	3,3	0,5
Juli	1,7	8,8	3,9	3,7	0,6	9,3	4,8	3,2	0,8
August	1,9	8,8	3,9	3,7	0,3	10,4	4,5	3,2	0,7
September	1,9	8,9	3,2	3,7	0,6	5,5	0,1	3,2	0,4
Oktober	1,7	9,2	3,5	3,7	0,5	6,1	0,7	3,5	0,7
November	1,6	9,2	3,3	4,0	0,5	4,1	1,0	3,5	1,2
Dezember	1,7	9,2	2,2	3,5	0,3	-3,3	1,0	3,5	1,1
2006 Januar	1,7	0,5	3,9	3,5	0,5	0,5	7,6	5,5	1,1
Februar	1,9	0,8	3,9	3,5	0,5	0,6	7,6	5,6	1,1
März	1,4	1,1	3,7	3,5	0,6	-1,2	6,7	5,6	0,7
April	1,4	1,3	4,7	3,5	0,4	7,2	4,8	5,6	0,7
Mai	1,6	1,5	4,5	3,5	0,4	4,4	4,6	6,1	0,9
Juni	1,7	2,7	4,8	3,5	1,0	5,8	4,7	6,1	0,7
Juli	1,9	1,6	4,8	3,5	1,3	5,9	4,1	6,1	0,5
August	1,7	1,6	4,4	3,5	1,3	0,6	4,7	6,8	0,1
September	1,7	1,5	4,7	3,5	0,5	3,5	4,4	6,6	0,0
Oktober	1,8	1,3	4,0	3,5	0,5	-0,3	4,6	6,3	0,0
November	1,9	1,3	3,8	3,3	0,6	-2,3	4,7	6,4	-0,2
Dezember	1,9	1,2	3,0	0,3	0,6	-0,5	4,7	6,4	-0,2
2007 Januar	3,5	4,0	3,4	5,1	1,3	0,1	0,0	3,9	0,8
Februar	3,6	3,8	3,7	5,1	1,3	2,4	0,0	3,8	0,8
März	4,5	4,0	3,9	5,1	2,9	2,9	0,2	3,8	1,5
April	4,6	3,3	4,2	5,1	2,7	4,1	2,9	4,3	1,6
Mai	4,5	3,1	3,6	5,1	2,7	-0,1	3,0	3,9	1,8
Juni	3,9	1,9	3,9	5,1	2,2	2,4	3,4	4,0	2,2
Juli	3,6	3,1	3,4	5,1	1,9	-0,8	2,9	4,0	2,3
August	3,8	3,0	3,9	5,1	2,0	3,1	2,9	3,8	2,7
September	3,9	3,0	4,1	5,1	2,7	4,0	2,9	3,9	2,7
Oktober	4,0	3,0	3,6	5,1	2,8	0,5	3,1	4,0	2,7
November	4,1	3,1	4,7	5,1	2,7	8,9	3,0	3,7	3,2
Dezember	4,1	3,3	5,5	8,5	2,9	6,6	3,0	4,1	3,4
2008 Januar	2,7	0,3	4,2	3,6	2,1	8,0	4,9	3,9	2,3
Februar	2,5	0,3	3,7	3,6	2,3	4,5	4,9	3,9	2,2
März	2,0	0,2	4,7	3,6	1,0	11,5	6,2	3,9	2,0
April	2,2	0,5	3,3	3,6	1,2	2,6	3,0	3,6	1,9
Mai	2,5	0,6	4,3	3,6	1,8	10,5	2,9	3,5	1,6
Juni	2,7	1,0	4,2	3,7	1,6	9,6	4,4	3,5	1,3
Juli	3,0	0,9	4,9	3,7	1,8	12,8	4,4	3,6	1,6
August	2,8	1,0	5,2	3,7	1,6	13,6	5,2	4,2	1,6
September	3,1	1,1	4,9	3,7	2,0	12,4	3,9	4,1	1,6
Oktober	2,9	1,1	5,0	3,7	1,9	13,0	2,5	4,0	1,7
November	2,6	1,9	4,7	3,7	2,7	11,5	2,5	4,0	1,4

\*) Abgrenzung nach der COICOP (Classification of Individual Consumption by Purpose) in der für den VPI geltenden Fassung 1998.

# 1 Verbraucherpreisindex für Deutschland

## 1.1 Gliederung nach dem Verwendungszweck \*)

Jahr Monat	Nach- richten- über- mittlung	Post- und Kurier- dienstleis- tungen	Telefon- und Telefaxgeräte, einschl. Reparatur	Telefon- und Telefax- dienstleistungen
COICOP-VPI-Nr.	08	081	082	083
Gewichtung in %	31,00	2,28	1,60	27,12
<b>2005=100</b>				
2005 JD	100,0	100,0	100,0	100,0
2006 JD	96,0	99,2	76,8	96,9
2007 JD	94,9	98,5	62,3	96,6
2008 JD				
2005 Januar	101,5	100,0	114,7	100,8
Februar	101,3	100,0	112,2	100,8
März	101,3	100,0	111,0	100,8
April	101,0	100,0	106,7	100,7
Mai	100,8	100,0	104,0	100,7
Juni	100,8	100,0	102,7	100,7
Juli	100,3	100,0	96,1	100,6
August	99,9	100,0	94,6	100,2
September	99,1	100,0	92,7	99,4
Oktober	98,5	99,9	90,0	98,9
November	97,9	100,0	88,0	98,3
Dezember	97,5	100,0	87,3	97,9
2006 Januar	97,2	100,4	85,9	97,6
Februar	97,1	100,4	84,5	97,5
März	96,9	100,3	82,6	97,5
April	96,7	100,4	80,3	97,3
Mai	96,5	99,6	79,5	97,2
Juni	96,4	99,6	77,8	97,2
Juli	95,8	98,4	76,0	96,7
August	95,5	98,4	76,1	96,4
September	95,3	98,2	72,6	96,4
Oktober	95,2	98,2	70,5	96,4
November	94,9	98,4	68,6	96,1
Dezember	94,7	98,4	67,7	96,0
2007 Januar	96,1	98,5	68,0	97,5
Februar	95,8	98,5	67,0	97,3
März	95,8	98,5	66,9	97,3
April	95,7	98,5	66,1	97,2
Mai	95,6	98,5	63,9	97,2
Juni	95,1	98,5	63,5	96,7
Juli	94,7	98,3	61,8	96,3
August	94,5	98,3	60,8	96,2
September	94,4	98,5	58,1	96,2
Oktober	94,1	98,5	57,8	95,9
November	93,8	98,5	57,1	95,6
Dezember	93,7	98,5	56,9	95,4
2008 Januar	93,3	98,5	55,9	95,0
Februar	92,9	98,5	54,3	94,7
März	92,7	98,6	53,6	94,5
April	92,6	98,6	54,6	94,3
Mai	92,2	98,6	53,5	93,9
Juni	91,7	98,6	53,7	93,3
Juli	91,6	98,6	53,5	93,2
August	91,1	98,6	51,9	92,8
September	90,9	98,6	51,6	92,6
Oktober	90,8	98,6	51,8	92,4
November	90,8	98,6	53,0	92,4
Dezember				

\*) Abgrenzung nach der COICOP (Classification of Individual Consumption by Purpose) in der für den VPI geltenden Fassung 1998.

# 1 Verbraucherpreisindex für Deutschland

## 1.1 Gliederung nach dem Verwendungszweck \*)

Jahr Monat	Nach- richten- über- mittlung	Post- und Kurier- dienstleis- tungen	Telefon- und Telefaxgeräte, einschl. Reparatur	Telefon- und Telefax- dienstleistungen
COICOP-VPI-Nr.	08	081	082	083
Gewichtung in %	31,00	2,28	1,60	27,12

### Veränderung gegenüber dem entsprechenden Vorjahresergebnis in Prozent

2005 JD	-1,8	1,5	-17,1	-1,1
2006 JD	-4,0	-0,8	-23,2	-3,1
2007 JD	-1,1	-0,7	-18,9	-0,3
2008 JD				
2005 Januar	-1,2	1,4	-9,9	-1,1
Februar	-1,2	1,4	-11,9	-0,8
März	-1,3	1,4	-12,8	-0,9
April	-1,2	1,6	-16,2	-0,6
Mai	-1,1	1,6	-12,3	-0,6
Juni	-0,9	1,6	-13,4	-0,3
Juli	-1,4	1,6	-19,0	-0,4
August	-1,6	1,6	-20,2	-0,7
September	-2,3	1,6	-21,8	-1,4
Oktober	-2,9	1,5	-24,1	-1,9
November	-3,3	1,6	-22,2	-2,5
Dezember	-3,5	1,6	-22,8	-2,6
2006 Januar	-4,2	0,4	-25,1	-3,2
Februar	-4,1	0,4	-24,7	-3,3
März	-4,3	0,3	-25,6	-3,3
April	-4,3	0,4	-24,7	-3,4
Mai	-4,3	-0,4	-23,6	-3,5
Juni	-4,4	-0,4	-24,2	-3,5
Juli	-4,5	-1,6	-20,9	-3,9
August	-4,4	-1,6	-19,6	-3,8
September	-3,8	-1,8	-21,7	-3,0
Oktober	-3,4	-1,7	-21,7	-2,5
November	-3,1	-1,6	-22,0	-2,2
Dezember	-2,9	-1,6	-22,5	-1,9
2007 Januar	-1,1	-1,9	-20,8	-0,1
Februar	-1,3	-1,9	-20,7	-0,2
März	-1,1	-1,8	-19,0	-0,2
April	-1,0	-1,9	-17,7	-0,1
Mai	-0,9	-1,1	-19,6	0,0
Juni	-1,3	-1,1	-18,4	-0,5
Juli	-1,1	-0,1	-18,7	-0,4
August	-1,0	-0,1	-20,1	-0,2
September	-0,9	0,3	-20,0	-0,2
Oktober	-1,2	0,3	-18,0	-0,5
November	-1,2	0,1	-16,8	-0,5
Dezember	-1,1	0,1	-16,0	-0,6
2008 Januar	-2,9	0,0	-17,8	-2,6
Februar	-3,0	0,0	-19,0	-2,7
März	-3,2	0,1	-19,9	-2,9
April	-3,2	0,1	-17,4	-3,0
Mai	-3,6	0,1	-16,3	-3,4
Juni	-3,6	0,1	-15,4	-3,5
Juli	-3,3	0,3	-13,4	-3,2
August	-3,6	0,3	-14,6	-3,5
September	-3,7	0,1	-11,2	-3,7
Oktober	-3,5	0,1	-10,4	-3,6
November	-3,2	0,1	-7,2	-3,3
Dezember				

\*) Abgrenzung nach der COICOP (Classification of Individual Consumption by Purpose) in der für den VPI geltenden Fassung 1998.

# 1 Verbraucherpreisindex für Deutschland

## 1.1 Gliederung nach dem Verwendungszweck \*)

Jahr Monat	Freizeit, Unterhaltung und Kultur	Audiovisuelle, fotografische und Informationsverarbeitungsgeräte und Zubehör (einschließlich Reparaturen)	Geräte für den Empfang, die Aufnahme und Wiedergabe von Ton und Bild	Foto- und Filmausrüstung, optische Geräte und Zubehör	Informationsverarbeitungsgeräte	Bild- und Tonträger	Reparaturen an audiovisuellen, fotografischen und Informationsverarbeitungsgeräten
COICOP-VPI-Nr.	09	091	0911	0912	0913	0914	0915
Gewichtung in ‰	115,68	19,01	4,80	2,43	6,98	3,40	1,40
<b>2005=100</b>							
2005 JD	100,0	100,0	100,0	100,0	100,0	100,0	100,0
2006 JD	99,5	91,6	89,8	90,1	88,2	98,2	101,3
2007 JD	99,8	82,2	79,5	81,6	72,9	96,2	104,4
2008 JD							
2005 Januar	99,3	104,6	105,1	105,5	106,5	101,4	99,3
2005 Februar	100,9	103,9	104,2	105,3	105,3	101,4	99,4
2005 März	101,1	103,0	103,2	104,4	104,1	101,0	99,9
2005 April	97,7	101,6	102,3	103,2	101,1	100,9	99,9
2005 Mai	99,2	100,8	101,5	100,6	100,7	100,4	100,0
2005 Juni	98,8	100,0	100,6	99,7	99,7	100,0	100,1
2005 Juli	101,1	99,2	99,6	98,9	98,4	100,0	100,1
2005 August	101,5	98,7	98,6	98,4	98,2	99,6	100,0
2005 September	99,6	98,1	97,6	97,9	97,6	99,5	100,0
2005 Oktober	99,5	97,4	96,8	97,4	96,7	98,8	100,2
2005 November	98,7	96,8	95,6	94,8	96,7	98,6	100,5
2005 Dezember	102,7	96,0	95,0	94,0	95,2	98,4	100,7
2006 Januar	98,4	95,6	94,5	93,9	94,6	98,1	100,9
2006 Februar	100,4	95,4	93,7	93,1	94,7	98,5	101,0
2006 März	99,6	94,5	92,9	92,8	93,2	98,2	100,9
2006 April	99,1	93,7	92,1	91,6	91,9	98,1	100,9
2006 Mai	97,8	93,3	91,2	91,1	91,2	98,9	101,2
2006 Juni	98,7	92,2	90,1	90,3	89,7	98,2	101,5
2006 Juli	100,9	91,2	89,4	90,0	87,0	98,9	101,5
2006 August	100,4	90,1	88,7	90,0	84,9	98,3	101,5
2006 September	99,0	89,4	87,8	89,3	84,0	97,6	101,5
2006 Oktober	98,9	88,9	86,5	88,1	84,0	97,7	101,5
2006 November	98,0	87,8	85,8	86,4	82,0	97,7	101,6
2006 Dezember	102,3	86,9	84,6	85,1	80,9	97,7	101,7
2007 Januar	98,4	86,6	83,5	84,4	80,9	97,5	102,6
2007 Februar	100,6	85,5	83,0	84,4	79,0	95,7	103,5
2007 März	99,8	84,3	82,4	83,8	76,4	95,7	103,8
2007 April	99,2	84,0	81,3	84,0	75,4	97,2	103,9
2007 Mai	98,9	82,9	80,2	82,8	74,0	96,1	104,4
2007 Juni	98,2	82,3	79,5	82,5	72,6	97,0	104,6
2007 Juli	101,4	81,4	78,7	82,1	71,3	95,7	104,7
2007 August	100,9	80,7	78,2	81,3	70,4	95,2	104,9
2007 September	99,6	80,4	77,7	80,3	69,9	96,0	105,0
2007 Oktober	99,0	80,0	77,1	79,5	69,1	96,7	105,0
2007 November	98,3	79,1	76,4	77,5	68,4	95,5	105,1
2007 Dezember	102,9	78,7	75,9	76,7	67,3	96,5	105,2
2008 Januar	98,1	78,0	75,6	76,4	66,3	95,3	106,0
2008 Februar	99,9	77,3	75,0	75,8	64,4	96,1	106,0
2008 März	100,3	76,4	74,0	74,2	63,5	95,4	106,0
2008 April	96,9	76,0	73,4	73,8	63,6	94,4	106,1
2008 Mai	98,3	75,4	72,6	73,1	62,4	95,1	106,3
2008 Juni	98,3	74,8	71,9	72,4	60,7	96,6	106,6
2008 Juli	101,4	73,7	71,0	71,9	60,2	92,8	106,6
2008 August	101,3	73,3	70,4	71,4	59,1	94,4	106,6
2008 September	99,7	72,9	69,3	71,1	58,9	94,3	106,6
2008 Oktober	99,2	72,5	68,5	70,3	58,4	94,9	106,7
2008 November	99,6	71,6	67,7	69,8	57,5	93,1	106,7
2008 Dezember							

\*) Abgrenzung nach der COICOP (Classification of Individual Consumption by Purpose) in der für den VPI geltenden Fassung 1998.

# 1 Verbraucherpreisindex für Deutschland

## 1.1 Gliederung nach dem Verwendungszweck \*)

Jahr Monat	Freizeit, Unterhaltung und Kultur	Audiovisuelle, fotografische und Informationsverarbeitungsgeräte und Zubehör (einschließlich Reparaturen)	Geräte für den Empfang, die Aufnahme und Wiedergabe von Ton und Bild	Foto- und Filmausrüstung, optische Geräte und Zubehör	Informationsverarbeitungsgeräte	Bild- und Tonträger	Reparaturen an audiovisuellen, fotografischen und Informationsverarbeitungsgeräten
COICOP-VPI-Nr.	09	091	0911	0912	0913	0914	0915
Gewichtung in %	115,68	19,01	4,80	2,43	6,98	3,40	1,40

### Veränderung gegenüber dem entsprechenden Vorjahresergebnis in Prozent

2005 JD	-1,1	-7,6	-7,6	-9,0	-12,4	-1,9	1,0
2006 JD	-0,5	-8,4	-10,2	-9,9	-11,8	-1,8	1,3
2007 JD	0,3	-10,3	-11,5	-9,4	-17,3	-2,0	3,1
2008 JD							
2005 Januar	-0,3	-5,8	-5,6	-7,2	-11,2	-1,2	0,9
Februar	-0,5	-5,9	-5,7	-6,5	-11,1	-1,2	0,7
März	0,5	-6,3	-6,4	-6,9	-11,3	-1,3	1,1
April	-2,6	-7,2	-6,7	-7,6	-13,2	-1,2	1,1
Mai	-0,8	-7,4	-6,4	-9,4	-13,2	-1,8	1,0
Juni	-1,6	-7,7	-7,0	-9,9	-13,1	-2,1	1,1
Juli	-0,7	-8,1	-7,5	-9,7	-13,5	-1,9	1,1
August	-1,1	-8,1	-8,1	-9,6	-13,0	-2,3	1,0
September	-1,2	-8,3	-8,8	-9,6	-12,9	-2,0	0,8
Oktober	-0,7	-8,5	-9,1	-9,6	-12,3	-2,6	1,0
November	-0,4	-8,6	-9,7	-11,2	-11,9	-2,8	1,1
Dezember	-3,0	-8,7	-10,0	-11,4	-11,6	-2,8	1,2
2006 Januar	-0,9	-8,6	-10,1	-11,0	-11,2	-3,3	1,6
Februar	-0,5	-8,2	-10,1	-11,6	-10,1	-2,9	1,6
März	-1,5	-8,3	-10,0	-11,1	-10,5	-2,8	1,0
April	1,4	-7,8	-10,0	-11,2	-9,1	-2,8	1,0
Mai	-1,4	-7,4	-10,1	-9,4	-9,4	-1,5	1,2
Juni	-0,1	-7,8	-10,4	-9,4	-10,0	-1,8	1,4
Juli	-0,2	-8,1	-10,2	-9,0	-11,6	-1,1	1,4
August	-1,1	-8,7	-10,0	-8,5	-13,5	-1,3	1,5
September	-0,6	-8,9	-10,0	-8,8	-13,9	-1,9	1,5
Oktober	-0,6	-8,7	-10,6	-9,5	-13,1	-1,1	1,3
November	-0,7	-9,3	-10,3	-8,9	-15,2	-0,9	1,1
Dezember	-0,4	-9,5	-10,9	-9,5	-15,0	-0,7	1,0
2007 Januar	0,0	-9,4	-11,6	-10,1	-14,5	-0,6	1,7
Februar	0,2	-10,4	-11,4	-9,3	-16,6	-2,8	2,5
März	0,2	-10,8	-11,3	-9,7	-18,0	-2,5	2,9
April	0,1	-10,4	-11,7	-8,3	-18,0	-0,9	3,0
Mai	1,1	-11,1	-12,1	-9,1	-18,9	-2,8	3,2
Juni	-0,5	-10,7	-11,8	-8,6	-19,1	-1,2	3,1
Juli	0,5	-10,7	-12,0	-8,8	-18,0	-3,2	3,2
August	0,5	-10,4	-11,8	-9,7	-17,1	-3,2	3,3
September	0,6	-10,1	-11,5	-10,1	-16,8	-1,6	3,4
Oktober	0,1	-10,0	-10,9	-9,8	-17,7	-1,0	3,4
November	0,3	-9,9	-11,0	-10,3	-16,6	-2,3	3,4
Dezember	0,6	-9,4	-10,3	-9,9	-16,8	-1,2	3,4
2008 Januar	-0,3	-9,9	-9,5	-9,5	-18,0	-2,3	3,3
Februar	-0,7	-9,6	-9,6	-10,2	-18,5	0,4	2,4
März	0,5	-9,4	-10,2	-11,5	-16,9	-0,3	2,1
April	-2,3	-9,5	-9,7	-12,1	-15,6	-2,9	2,1
Mai	-0,6	-9,0	-9,5	-11,7	-15,7	-1,0	1,8
Juni	0,1	-9,1	-9,6	-12,2	-16,4	-0,4	1,9
Juli	0,0	-9,5	-9,8	-12,4	-15,6	-3,0	1,8
August	0,4	-9,2	-10,0	-12,2	-16,1	-0,8	1,6
September	0,1	-9,3	-10,8	-11,5	-15,7	-1,8	1,5
Oktober	0,2	-9,4	-11,2	-11,6	-15,5	-1,9	1,6
November	1,3	-9,5	-11,4	-9,9	-15,9	-2,5	1,5
Dezember							

\*) Abgrenzung nach der COICOP (Classification of Individual Consumption by Purpose) in der für den VPI geltenden Fassung 1998.

# 1 Verbraucherpreisindex für Deutschland

## 1.1 Gliederung nach dem Verwendungszweck \*)

Jahr Monat	Andere größere langlebige Gebrauchs- güter für Freizeit und Kultur	Größere langlebige Gebrauchs- güter für Freizeit im Freien	Musik- instrumente und größere langlebige Gebrauchs- güter für Freizeit in Räumen	Andere Geräte und Artikel für Freizeitwecke, Gartenerzeug- nisse und Ver- brauchsgüter für Gartenpflege, Haustiere	Spiele, Spielzeug und Hobbywaren	Geräte und Ausrüstungen für Sport, Camping und Erholung im Freien	Gartenerzeug- nisse und Verbrauchs- güter für Gartenpflege
COICOP-VPI-Nr.	092	0921	0922	093	0931	0932	0933
Gewichtung in ‰	2,66	1,84	0,82	21,53	5,72	3,04	7,64
<b>2005=100</b>							
2005 JD	100,0	100,0	100,0	100,0	100,0	100,0	100,0
2006 JD	100,9	101,3	99,9	100,8	99,2	97,5	102,7
2007 JD	106,6	109,0	101,0	102,5	99,9	96,1	105,8
2008 JD							
2005 Januar	99,7	99,6	99,9	100,4	100,4	101,0	100,8
2005 Februar	99,7	99,6	99,9	101,1	100,4	100,7	102,9
2005 März	99,7	99,6	100,0	100,9	100,4	100,5	102,2
2005 April	99,8	99,6	100,3	100,1	100,5	100,6	100,2
2005 Mai	99,7	99,6	99,9	100,3	100,4	100,4	100,5
2005 Juni	99,7	99,6	100,1	99,5	100,2	99,9	98,6
2005 Juli	100,0	99,9	100,0	99,0	99,9	99,6	97,2
2005 August	100,2	100,2	100,2	98,8	99,7	99,3	96,9
2005 September	100,1	100,2	99,9	99,1	99,6	99,7	97,5
2005 Oktober	100,1	100,2	99,9	99,5	99,6	99,6	98,8
2005 November	100,7	101,1	99,9	100,5	99,6	99,4	101,5
2005 Dezember	100,7	101,1	100,0	100,9	99,3	99,4	102,9
2006 Januar	100,8	101,1	100,1	100,8	99,1	98,6	103,1
2006 Februar	100,8	101,1	100,2	101,6	99,1	97,3	106,1
2006 März	100,7	101,1	99,9	101,3	99,3	97,3	104,8
2006 April	100,6	101,1	99,7	100,7	99,1	97,5	102,8
2006 Mai	100,6	101,1	99,5	100,8	99,3	98,5	102,4
2006 Juni	100,6	101,1	99,6	100,6	99,4	98,4	102,1
2006 Juli	100,7	101,1	99,9	99,8	99,4	98,2	99,4
2006 August	100,8	101,2	99,9	99,5	98,9	97,2	99,2
2006 September	100,8	101,2	99,9	100,1	99,0	96,7	101,1
2006 Oktober	101,2	101,7	100,0	100,4	98,8	96,6	102,2
2006 November	101,4	102,0	99,9	101,4	99,6	96,5	104,1
2006 Dezember	101,4	102,0	100,2	102,0	99,4	96,8	105,6
2007 Januar	103,5	104,9	100,5	102,6	99,6	96,3	106,5
2007 Februar	103,6	104,9	100,7	103,8	99,8	96,0	109,8
2007 März	106,3	108,6	101,0	103,3	99,9	95,8	108,2
2007 April	106,3	108,6	100,9	102,7	100,0	96,3	106,1
2007 Mai	106,3	108,6	100,9	102,8	100,1	96,3	106,3
2007 Juni	106,2	108,6	100,7	102,0	100,3	96,4	103,9
2007 Juli	106,3	108,6	101,1	101,7	100,2	95,9	103,8
2007 August	106,4	108,8	100,8	101,3	100,0	95,6	102,8
2007 September	108,3	111,6	100,9	101,9	100,0	95,9	104,2
2007 Oktober	108,4	111,7	101,1	101,8	99,8	96,4	103,9
2007 November	108,5	111,7	101,5	102,6	99,6	96,3	106,1
2007 Dezember	108,5	111,7	101,4	102,9	99,2	96,3	107,4
2008 Januar	108,6	111,7	101,5	102,7	99,4	95,6	106,3
2008 Februar	108,5	111,7	101,5	102,9	99,1	94,9	107,1
2008 März	108,6	111,7	101,8	103,0	99,5	94,8	106,7
2008 April	108,7	111,7	101,9	102,4	99,3	96,2	104,3
2008 Mai	108,7	111,7	101,9	102,6	99,1	96,1	104,7
2008 Juni	108,7	111,7	101,9	101,8	97,5	95,9	103,6
2008 Juli	108,7	111,7	102,1	102,5	98,6	95,4	102,3
2008 August	109,7	113,0	102,3	102,3	98,7	96,2	101,5
2008 September	111,6	115,4	103,1	103,1	98,2	97,3	103,2
2008 Oktober	111,8	115,6	103,3	104,1	99,6	97,7	104,6
2008 November	111,8	115,6	103,3	104,9	100,4	97,7	106,0
2008 Dezember							

\*) Abgrenzung nach der COICOP (Classification of Individual Consumption by Purpose) in der für den VPI geltenden Fassung 1998.

# 1 Verbraucherpreisindex für Deutschland

## 1.1 Gliederung nach dem Verwendungszweck \*)

Jahr Monat	Andere größere langlebige Gebrauchs- güter für Freizeit und Kultur	Größere langlebige Gebrauchs- güter für Freizeit im Freien	Musik- instrumente und größere langlebige Gebrauchs- güter für Freizeit in Räumen	Andere Geräte und Artikel für Freizeit Zwecke, Gartenerzeug- nisse und Ver- brauchsgüter für Gartenpflege, Haustiere	Spiele, Spielzeug und Hobbywaren	Geräte und Ausrüstungen für Sport, Camping und Erholung im Freien	Gartenerzeug- nisse und Verbrauchs- güter für Gartenpflege
COICOP-VPI-Nr.	092	0921	0922	093	0931	0932	0933
Gewichtung in %	2,66	1,84	0,82	21,53	5,72	3,04	7,64

### Veränderung gegenüber dem entsprechenden Vorjahresergebnis in Prozent

2005 JD	1,0	1,8	0,0	-0,4	-1,9	-3,3	1,5
2006 JD	0,9	1,3	-0,1	0,8	-0,8	-2,5	2,7
2007 JD	5,6	7,6	1,1	1,7	0,7	-1,4	3,0
2008 JD							
2005 Januar	0,9	1,9	-0,1	-1,8	-2,1	-4,3	-0,8
Februar	0,9	1,9	-0,2	-1,6	-2,0	-4,0	0,0
März	1,1	1,9	0,4	-0,8	-2,0	-3,7	1,3
April	1,3	1,9	0,7	-0,7	-2,0	-3,5	1,4
Mai	1,1	1,9	0,2	-0,4	-2,0	-3,3	1,7
Juni	0,7	1,7	-0,1	-0,4	-2,1	-3,6	1,8
Juli	0,9	2,0	-0,3	-0,5	-2,2	-3,8	0,9
August	1,2	2,3	0,1	0,1	-2,3	-3,3	2,2
September	1,2	2,3	0,0	0,2	-1,8	-2,8	2,0
Oktober	0,6	1,2	-0,4	0,2	-1,6	-2,8	2,2
November	0,9	1,5	-0,3	0,7	-1,2	-2,4	3,0
Dezember	1,0	1,5	-0,1	0,7	-1,2	-2,0	3,3
2006 Januar	1,1	1,5	0,2	0,4	-1,3	-2,4	2,3
Februar	1,1	1,5	0,3	0,5	-1,3	-3,4	3,1
März	1,0	1,5	-0,1	0,4	-1,1	-3,2	2,5
April	0,8	1,5	-0,6	0,6	-1,4	-3,1	2,6
Mai	0,9	1,5	-0,4	0,5	-1,1	-1,9	1,9
Juni	0,9	1,5	-0,5	1,1	-0,8	-1,5	3,5
Juli	0,7	1,2	-0,1	0,8	-0,5	-1,4	2,3
August	0,6	1,0	-0,3	0,7	-0,8	-2,1	2,4
September	0,7	1,0	0,0	1,0	-0,6	-3,0	3,7
Oktober	1,1	1,5	0,1	0,9	-0,8	-3,0	3,4
November	0,7	0,9	0,0	0,9	0,0	-2,9	2,6
Dezember	0,7	0,9	0,2	1,1	0,1	-2,6	2,6
2007 Januar	2,7	3,8	0,4	1,8	0,5	-2,3	3,3
Februar	2,8	3,8	0,5	2,2	0,7	-1,3	3,5
März	5,6	7,4	1,1	2,0	0,6	-1,5	3,2
April	5,7	7,4	1,2	2,0	0,9	-1,2	3,2
Mai	5,7	7,4	1,4	2,0	0,8	-2,2	3,8
Juni	5,6	7,4	1,1	1,4	0,9	-2,0	1,8
Juli	5,6	7,4	1,2	1,9	0,8	-2,3	4,4
August	5,6	7,5	0,9	1,8	1,1	-1,6	3,6
September	7,4	10,3	1,0	1,8	1,0	-0,8	3,1
Oktober	7,1	9,8	1,1	1,4	1,0	-0,2	1,7
November	7,0	9,5	1,6	1,2	0,0	-0,2	1,9
Dezember	7,0	9,5	1,2	0,9	-0,2	-0,5	1,7
2008 Januar	4,9	6,5	1,0	0,1	-0,2	-0,7	-0,2
Februar	4,7	6,5	0,8	-0,9	-0,7	-1,1	-2,5
März	2,2	2,9	0,8	-0,3	-0,4	-1,0	-1,4
April	2,3	2,9	1,0	-0,3	-0,7	-0,1	-1,7
Mai	2,3	2,9	1,0	-0,2	-1,0	-0,2	-1,5
Juni	2,4	2,9	1,2	-0,2	-2,8	-0,5	-0,3
Juli	2,3	2,9	1,0	0,8	-1,6	-0,5	-1,4
August	3,1	3,9	1,5	1,0	-1,3	0,6	-1,3
September	3,0	3,4	2,2	1,2	-1,8	1,5	-1,0
Oktober	3,1	3,5	2,2	2,3	-0,2	1,3	0,7
November	3,0	3,5	1,8	2,2	0,8	1,5	-0,1
Dezember							

\*) Abgrenzung nach der COICOP (Classification of Individual Consumption by Purpose) in der für den VPI geltenden Fassung 1998.



# 1 Verbraucherpreisindex für Deutschland

## 1.1 Gliederung nach dem Verwendungszweck \*)

Jahr Monat	Haustiere (einschließlich Ge- und Verbrauchs- gütern für die Tierhaltung)	Veterinär- u.a. Dienst- leistungen für Haus- tiere	Freizeit und Kulturdienst- leistungen	Sport- und Erholungs- dienst- leistungen	Kulturdienst- leistungen	Glücksspiele
COICOP-VPI-Nr.	0934	0935	094	0941	0942	0943
Gewichtung in ‰	3,60	1,53	28,99	7,38	15,80	5,81
<b>2005=100</b>						
2005 JD	100,0	100,0	100,0	100,0	100,0	100,0
2006 JD	102,0	100,3	101,1	101,8	101,1	100,3
2007 JD	104,7	102,9	103,3	106,8	102,6	100,6
2008 JD						
2005 Januar	99,6	99,6	98,0	96,1	98,1	100,0
2005 Februar	99,5	99,6	98,1	96,5	98,1	100,0
2005 März	99,7	99,6	98,9	99,2	98,3	100,0
2005 April	99,0	99,6	100,5	101,3	100,3	100,0
2005 Mai	99,6	100,2	100,6	101,5	100,4	100,0
2005 Juni	99,5	100,2	100,6	101,5	100,4	100,0
2005 Juli	100,2	100,2	100,7	102,0	100,4	100,0
2005 August	100,6	100,2	100,9	102,1	100,7	100,0
2005 September	100,5	100,2	101,0	102,2	100,8	100,1
2005 Oktober	100,4	100,2	101,1	102,2	100,9	100,1
2005 November	100,7	100,2	99,9	97,7	100,9	100,1
2005 Dezember	100,7	100,2	99,8	97,7	100,8	100,1
2006 Januar	100,6	100,3	99,9	97,7	100,9	100,1
2006 Februar	100,2	100,3	99,9	97,8	100,8	100,1
2006 März	101,0	100,3	100,1	98,0	101,0	100,1
2006 April	101,6	100,3	101,5	103,1	101,2	100,1
2006 Mai	102,0	100,3	101,5	103,1	101,3	100,1
2006 Juni	101,5	100,3	101,6	103,3	101,3	100,1
2006 Juli	102,5	100,3	101,9	103,5	101,6	100,5
2006 August	102,7	100,3	101,7	104,4	100,9	100,5
2006 September	102,6	100,3	102,0	105,0	101,1	100,5
2006 Oktober	102,6	100,3	102,0	105,0	101,2	100,5
2006 November	102,9	100,3	100,8	100,5	101,0	100,5
2006 Dezember	103,6	100,3	100,8	100,5	101,1	100,5
2007 Januar	104,3	102,9	102,5	105,4	101,8	100,6
2007 Februar	104,4	102,9	102,5	105,5	101,9	100,6
2007 März	104,7	102,9	102,9	106,4	102,1	100,6
2007 April	105,1	102,9	103,2	107,1	102,3	100,6
2007 Mai	104,9	102,9	103,3	107,3	102,4	100,6
2007 Juni	105,0	102,9	103,3	107,3	102,5	100,6
2007 Juli	104,2	102,9	103,5	107,9	102,5	100,6
2007 August	104,4	102,9	103,5	107,4	102,7	100,6
2007 September	104,4	102,9	103,8	108,0	103,0	100,6
2007 Oktober	104,7	102,9	104,1	108,3	103,4	100,6
2007 November	105,3	102,9	103,6	107,1	103,2	100,6
2007 Dezember	105,0	102,9	102,9	103,9	103,2	100,6
2008 Januar	104,9	105,7	103,1	104,1	103,5	100,6
2008 Februar	105,4	105,7	103,3	104,7	103,6	100,8
2008 März	106,6	105,7	104,8	109,9	103,8	100,8
2008 April	106,9	105,7	104,8	109,9	103,9	100,8
2008 Mai	107,6	105,7	105,0	110,4	103,9	100,8
2008 Juni	108,1	105,7	105,2	111,2	104,0	100,8
2008 Juli	108,0	118,8	105,3	111,6	104,0	100,8
2008 August	108,1	118,8	105,3	111,9	104,0	100,8
2008 September	108,9	118,8	105,5	112,0	104,1	100,8
2008 Oktober	109,1	118,8	105,4	112,0	104,0	100,9
2008 November	109,7	118,8	104,8	110,4	103,6	100,9
2008 Dezember						

\*) Abgrenzung nach der COICOP (Classification of Individual Consumption by Purpose) in der für den VPI geltenden Fassung 1998.

# 1 Verbraucherpreisindex für Deutschland

## 1.1 Gliederung nach dem Verwendungszweck \*)

Jahr Monat	Haustiere (einschließlich Ge- und Verbrauchs- gütern für die Tierhaltung)	Veterinär- u.a. Dienst- leistungen für Haus- tiere	Freizeit und Kulturdienst- leistungen	Sport- und Erholungs- dienst- leistungen	Kulturdienst- leistungen	Glücksspiele
COICOP-VPI-Nr.	0934	0935	094	0941	0942	0943
Gewichtung in ‰	3,60	1,53	28,99	7,38	15,80	5,81
<b>Veränderung gegenüber dem entsprechenden Vorjahresergebnis in Prozent</b>						
2005 JD	-0,6	0,5	2,5	4,5	2,4	0,0
2006 JD	2,0	0,3	1,1	1,8	1,1	0,3
2007 JD	2,6	2,6	2,2	4,9	1,5	0,3
2008 JD						
2005 Januar	-1,5	0,1	1,0	1,9	0,9	0,0
Februar	-1,5	0,1	1,0	2,1	0,8	0,0
März	-1,3	0,1	1,7	4,5	0,9	0,0
April	-1,9	0,1	3,1	6,4	2,7	0,0
Mai	-1,3	0,7	3,0	5,5	2,8	0,0
Juni	-1,2	0,7	2,9	5,5	2,8	0,0
Juli	-0,4	0,7	3,0	6,1	2,8	0,0
August	0,2	0,7	3,3	6,5	3,1	0,0
September	0,2	0,7	3,3	6,3	3,0	0,1
Oktober	0,5	0,7	3,3	6,1	3,1	0,1
November	0,7	0,7	1,9	1,1	2,9	0,1
Dezember	0,8	0,7	1,9	1,8	2,8	0,1
2006 Januar	1,0	0,7	1,9	1,7	2,9	0,1
Februar	0,7	0,7	1,8	1,3	2,8	0,1
März	1,3	0,7	1,2	-1,2	2,7	0,1
April	2,6	0,7	1,0	1,8	0,9	0,1
Mai	2,4	0,1	0,9	1,6	0,9	0,1
Juni	2,0	0,1	1,0	1,8	0,9	0,1
Juli	2,3	0,1	1,2	1,5	1,2	0,5
August	2,1	0,1	0,8	2,3	0,2	0,5
September	2,1	0,1	1,0	2,7	0,3	0,4
Oktober	2,2	0,1	0,9	2,7	0,3	0,4
November	2,2	0,1	0,9	2,9	0,1	0,4
Dezember	2,9	0,1	1,0	2,9	0,3	0,4
2007 Januar	3,7	2,6	2,6	7,9	0,9	0,5
Februar	4,2	2,6	2,6	7,9	1,1	0,5
März	3,7	2,6	2,8	8,6	1,1	0,5
April	3,4	2,6	1,7	3,9	1,1	0,5
Mai	2,8	2,6	1,8	4,1	1,1	0,5
Juni	3,4	2,6	1,7	3,9	1,2	0,5
Juli	1,7	2,6	1,6	4,3	0,9	0,1
August	1,7	2,6	1,8	2,9	1,8	0,1
September	1,8	2,6	1,8	2,9	1,9	0,1
Oktober	2,0	2,6	2,1	3,1	2,2	0,1
November	2,3	2,6	2,8	6,6	2,2	0,1
Dezember	1,4	2,6	2,1	3,4	2,1	0,1
2008 Januar	0,6	2,7	0,6	-1,2	1,7	0,0
Februar	1,0	2,7	0,8	-0,8	1,7	0,2
März	1,8	2,7	1,8	3,3	1,7	0,2
April	1,7	2,7	1,6	2,6	1,6	0,2
Mai	2,6	2,7	1,6	2,9	1,5	0,2
Juni	3,0	2,7	1,8	3,6	1,5	0,2
Juli	3,6	15,5	1,7	3,4	1,5	0,2
August	3,5	15,5	1,7	4,2	1,3	0,2
September	4,3	15,5	1,6	3,7	1,1	0,2
Oktober	4,2	15,5	1,2	3,4	0,6	0,3
November	4,2	15,5	1,2	3,1	0,4	0,3
Dezember						

\*) Abgrenzung nach der COICOP (Classification of Individual Consumption by Purpose) in der für den VPI geltenden Fassung 1998.

# 1 Verbraucherpreisindex für Deutschland

## 1.1 Gliederung nach dem Verwendungszweck \*)

Jahr Monat	Zeitungen, Bücher und Schreibwaren	Bücher	Zeitungen und Zeitschriften	Andere Druck- erzeugnisse	Schreibwaren und Zeichen- materialien	Pauschal- reisen
COICOP-VPI-Nr.	095	0951	0952	0953	0954	096
Gewichtung in ‰	17,56	6,29	7,76	0,93	2,58	25,93
<b>2005=100</b>						
2005 JD	100,0	100,0	100,0	100,0	100,0	100,0
2006 JD	100,8	99,2	102,5	100,1	100,1	101,2
2007 JD	102,8	99,8	105,5	101,5	102,9	103,8
2008 JD						
2005 Januar	100,9	103,7	99,0	99,8	100,5	94,7
2005 Februar	100,2	101,4	99,2	99,9	100,5	102,2
2005 März	100,2	101,3	99,2	99,9	100,6	103,2
2005 April	100,0	100,6	99,5	99,9	100,6	88,0
2005 Mai	99,9	99,8	99,7	99,9	100,7	95,0
2005 Juni	99,4	98,6	99,7	99,9	100,4	95,0
2005 Juli	99,4	98,3	100,0	100,0	100,0	105,9
2005 August	99,4	98,5	100,2	100,0	99,2	107,7
2005 September	99,7	98,9	100,6	100,0	98,5	99,5
2005 Oktober	99,9	99,0	100,8	100,2	99,3	98,8
2005 November	100,3	99,7	101,0	100,5	99,7	95,9
2005 Dezember	100,5	100,2	101,0	100,0	99,9	114,0
2006 Januar	101,7	103,0	101,5	100,0	99,7	94,5
2006 Februar	101,2	101,4	101,6	100,1	99,9	103,1
2006 März	101,0	100,5	101,8	100,1	100,0	100,3
2006 April	100,9	100,0	101,9	100,1	100,1	97,8
2006 Mai	100,5	98,8	102,1	100,0	100,2	92,5
2006 Juni	100,2	97,7	102,2	100,1	100,2	97,4
2006 Juli	99,7	96,1	102,6	100,0	99,8	108,8
2006 August	100,0	96,7	102,7	100,0	99,8	107,3
2006 September	100,7	98,3	103,1	100,0	99,7	100,5
2006 Oktober	101,1	99,0	103,2	100,1	100,4	99,8
2006 November	101,4	99,2	103,5	100,1	100,7	97,0
2006 Dezember	101,6	99,6	103,6	100,7	101,0	115,8
2007 Januar	102,7	101,4	104,4	101,0	101,5	95,6
2007 Februar	102,4	100,3	104,5	101,1	101,9	105,4
2007 März	102,4	99,8	104,7	101,2	102,3	102,2
2007 April	102,1	98,7	104,8	101,3	102,5	100,1
2007 Mai	102,5	99,5	105,0	101,3	102,8	99,2
2007 Juni	102,6	99,1	105,2	101,5	103,6	97,3
2007 Juli	102,7	99,1	105,6	101,2	103,5	112,1
2007 August	102,4	98,0	106,0	101,2	102,9	110,8
2007 September	102,5	98,1	106,1	101,4	102,9	104,4
2007 Oktober	103,6	100,5	106,4	101,7	103,8	100,9
2007 November	103,7	100,9	106,5	101,8	103,1	98,2
2007 Dezember	104,3	101,7	107,0	102,7	103,4	119,0
2008 Januar	104,6	102,2	107,2	102,9	103,2	97,9
2008 Februar	104,2	100,5	107,5	102,8	103,6	106,3
2008 März	104,0	99,7	107,6	102,7	104,1	107,1
2008 April	104,1	99,3	108,0	102,9	104,5	92,7
2008 Mai	104,3	99,0	108,6	103,0	104,5	99,1
2008 Juni	104,2	98,6	108,8	103,1	104,0	99,9
2008 Juli	104,6	99,4	109,3	103,1	103,4	113,7
2008 August	104,3	98,8	109,5	103,2	102,4	113,3
2008 September	104,9	100,0	109,7	103,8	102,8	105,4
2008 Oktober	105,4	100,4	109,9	104,0	104,4	102,2
2008 November	105,5	100,5	109,9	104,1	104,6	104,5
2008 Dezember						

\*) Abgrenzung nach der COICOP (Classification of Individual Consumption by Purpose) in der für den VPI geltenden Fassung 1998.

# 1 Verbraucherpreisindex für Deutschland

## 1.1 Gliederung nach dem Verwendungszweck \*)

Jahr Monat	Zeitungen, Bücher und Schreibwaren	Bücher	Zeitungen und Zeitschriften	Andere Druck- erzeugnisse	Schreibwaren und Zeichen- materialien	Pauschal- reisen
COICOP-VPI-Nr.	095	0951	0952	0953	0954	096
Gewichtung in %	17,56	6,29	7,76	0,93	2,58	25,93
<b>Veränderung gegenüber dem entsprechenden Vorjahresergebnis in Prozent</b>						
2005 JD	0,1	-2,6	2,6	0,4	-0,6	1,1
2006 JD	0,8	-0,8	2,5	0,1	0,1	1,2
2007 JD	2,0	0,6	2,9	1,4	2,8	2,6
2008 JD						
2005 Januar	1,4	1,8	2,2	0,4	-0,8	6,4
Februar	0,7	-0,6	2,3	0,7	-0,7	4,1
März	0,6	-1,1	2,4	0,7	-0,4	8,3
April	0,2	-2,0	2,4	0,4	-0,4	-6,2
Mai	0,1	-2,8	2,6	0,4	-0,2	2,7
Juni	-0,4	-3,9	2,5	0,4	-0,5	-0,8
Juli	-0,4	-4,1	2,6	0,4	-0,3	2,1
August	-0,5	-4,0	2,6	0,3	-0,7	-1,4
September	-0,2	-3,7	2,9	0,2	-0,9	-0,1
Oktober	-0,4	-4,2	3,0	0,5	-0,7	2,9
November	-0,1	-3,7	3,0	0,7	-0,6	7,2
Dezember	0,0	-3,2	2,9	0,1	-0,5	-8,4
2006 Januar	0,8	-0,7	2,5	0,2	-0,8	-0,2
Februar	1,0	0,0	2,4	0,2	-0,6	0,9
März	0,8	-0,8	2,6	0,2	-0,6	-2,8
April	0,9	-0,6	2,4	0,2	-0,5	11,1
Mai	0,6	-1,0	2,4	0,1	-0,5	-2,6
Juni	0,8	-0,9	2,5	0,2	-0,2	2,5
Juli	0,3	-2,2	2,6	0,0	-0,2	2,7
August	0,6	-1,8	2,5	0,0	0,6	-0,4
September	1,0	-0,6	2,5	0,0	1,2	1,0
Oktober	1,2	0,0	2,4	-0,1	1,1	1,0
November	1,1	-0,5	2,5	-0,4	1,0	1,1
Dezember	1,1	-0,6	2,6	0,7	1,1	1,6
2007 Januar	1,0	-1,6	2,9	1,0	1,8	1,2
Februar	1,2	-1,1	2,9	1,0	2,0	2,2
März	1,4	-0,7	2,8	1,1	2,3	1,9
April	1,2	-1,3	2,8	1,2	2,4	2,4
Mai	2,0	0,7	2,8	1,3	2,6	7,2
Juni	2,4	1,4	2,9	1,4	3,4	-0,1
Juli	3,0	3,1	2,9	1,2	3,7	3,0
August	2,4	1,3	3,2	1,2	3,1	3,3
September	1,8	-0,2	2,9	1,4	3,2	3,9
Oktober	2,5	1,5	3,1	1,6	3,4	1,1
November	2,3	1,7	2,9	1,7	2,4	1,2
Dezember	2,7	2,1	3,3	2,0	2,4	2,8
2008 Januar	1,9	0,8	2,7	1,9	1,7	2,4
Februar	1,8	0,2	2,9	1,7	1,7	0,9
März	1,6	-0,1	2,8	1,5	1,8	4,8
April	2,0	0,6	3,1	1,6	2,0	-7,4
Mai	1,8	-0,5	3,4	1,7	1,7	-0,1
Juni	1,6	-0,5	3,4	1,6	0,4	2,7
Juli	1,9	0,3	3,5	1,9	-0,1	1,4
August	1,9	0,8	3,3	2,0	-0,5	2,3
September	2,3	1,9	3,4	2,4	-0,1	1,0
Oktober	1,7	-0,1	3,3	2,3	0,6	1,3
November	1,7	-0,4	3,2	2,3	1,5	6,4

\*) Abgrenzung nach der COICOP (Classification of Individual Consumption by Purpose) in der für den VPI geltenden Fassung 1998.

# 1 Verbraucherpreisindex für Deutschland

## 1.1 Gliederung nach dem Verwendungszweck \*)

Jahr Monat	Bildungs- wesen	Dienstleis- tungen der Bil- dungsein- richtungen des Ele- mentar- und Pri- marbe- reichs	Dienstleis- tungen der Bil- dungsein- richtungen des Tertiär- bereichs	Dienstleis- tungen nicht ein- stufbarer Bildungs- einrich- tungen	Beher- bergungs- und Gast- stätten- dienst- leis- tungen	Verpfle- gungs- dienst- leistungen	Restau- rants, Cafés, Straßen- verkauf u.ä.	Kantinen, Mensen	Beher- bergungs- dienstleis- tungen
COICOP-VPI-Nr.	10	101	104	105	11	111	1111	1112	112
Gewichtung in %	7,40	3,16	2,00	2,24	43,99	32,12	28,81	3,31	11,87
<b>2005=100</b>									
2005 JD	100,0	100,0	100,0	100,0	100,0	100,0	100,0	100,0	100,0
2006 JD	101,5	101,7	102,0	100,6	101,2	101,2	101,2	101,2	101,2
2007 JD	126,9	104,0	190,9	102,3	104,0	104,1	104,1	104,2	103,6
2008 JD									
2005 Januar	99,4	99,3	99,4	99,5	98,8	99,6	99,6	99,5	96,7
2005 Februar	99,7	99,6	99,4	100,0	99,3	99,7	99,7	99,6	98,4
2005 März	99,8	99,9	99,4	100,0	99,1	99,8	99,8	99,9	97,0
2005 April	99,8	100,0	99,4	100,0	98,0	99,9	99,9	99,9	93,1
2005 Mai	99,9	100,0	99,5	100,1	99,2	99,9	99,9	99,9	97,4
2005 Juni	99,9	100,0	99,5	100,0	99,5	100,0	100,0	99,9	98,4
2005 Juli	99,9	100,1	99,6	100,0	102,6	100,0	100,0	99,9	109,6
2005 August	99,9	100,1	99,7	100,0	102,5	100,0	100,0	100,0	109,2
2005 September	100,2	100,2	100,3	100,1	99,4	100,2	100,2	100,2	97,3
2005 Oktober	100,5	100,2	101,2	100,1	98,8	100,3	100,3	100,4	94,6
2005 November	100,5	100,3	101,2	100,1	98,6	100,3	100,3	100,4	94,0
2005 Dezember	100,6	100,5	101,2	100,2	104,1	100,4	100,4	100,5	114,2
2006 Januar	100,2	99,4	101,4	100,2	99,1	100,5	100,4	100,7	95,4
2006 Februar	100,4	99,8	101,6	100,3	100,5	100,7	100,6	100,9	100,1
2006 März	100,7	100,4	101,6	100,3	99,3	100,8	100,7	101,0	95,4
2006 April	100,7	100,4	101,7	100,4	99,4	100,8	100,8	101,0	95,5
2006 Mai	100,8	100,4	101,8	100,6	100,0	101,0	101,0	101,1	97,3
2006 Juni	100,9	100,4	101,7	100,8	101,6	101,1	101,2	100,9	102,7
2006 Juli	101,1	100,8	101,8	100,8	104,0	101,2	101,2	101,0	111,5
2006 August	101,7	102,3	101,8	100,7	103,5	101,3	101,3	101,0	109,6
2006 September	102,7	104,1	102,4	100,8	100,7	101,5	101,6	101,4	98,3
2006 Oktober	102,7	104,1	102,6	100,8	100,1	101,7	101,7	101,7	95,7
2006 November	102,8	104,2	102,6	101,0	101,0	101,9	101,9	101,7	98,6
2006 Dezember	102,8	104,2	102,6	101,0	105,4	102,1	102,1	101,7	114,6
2007 Januar	103,5	104,6	103,8	101,7	101,5	102,9	102,9	102,9	97,9
2007 Februar	103,6	104,7	103,8	101,8	102,8	103,1	103,1	103,3	101,7
2007 März	103,8	104,1	105,5	102,0	102,0	103,4	103,4	103,6	98,1
2007 April	132,6	104,1	211,6	102,2	102,2	103,7	103,6	103,8	98,3
2007 Mai	132,7	104,1	211,9	102,2	102,9	103,8	103,8	103,9	100,5
2007 Juni	132,7	104,2	211,9	102,2	104,0	104,0	104,0	103,9	103,9
2007 Juli	132,7	104,2	211,9	102,2	106,9	104,3	104,3	104,3	113,8
2007 August	133,6	104,4	214,7	102,4	106,5	104,4	104,5	104,1	112,2
2007 September	133,3	103,4	215,3	102,4	104,0	104,5	104,5	104,3	102,6
2007 Oktober	138,2	103,5	233,3	102,5	103,1	104,7	104,7	104,8	98,6
2007 November	138,3	103,5	233,3	102,7	103,2	105,0	105,0	105,4	98,0
2007 Dezember	138,2	103,1	233,3	102,7	108,4	105,2	105,1	105,5	117,3
2008 Januar	138,9	103,3	235,5	102,9	103,7	105,5	105,4	106,3	98,8
2008 Februar	139,8	103,3	238,7	103,0	105,1	105,9	105,8	107,1	102,9
2008 März	139,9	103,3	238,9	103,1	105,5	106,0	105,9	107,1	104,1
2008 April	140,3	103,3	239,8	103,8	103,9	106,1	106,0	107,2	97,9
2008 Mai	140,5	103,4	239,9	104,0	105,0	106,3	106,3	107,0	101,3
2008 Juni	140,5	103,4	239,9	104,0	106,1	106,5	106,4	107,1	105,2
2008 Juli	140,5	103,4	239,9	104,0	109,1	106,8	106,6	108,7	115,4
2008 August	138,2	97,3	240,8	104,1	109,0	107,0	106,7	108,9	114,4
2008 September	137,0	95,8	239,0	104,1	106,1	107,3	107,0	109,6	103,1
2008 Oktober	132,9	96,0	223,6	104,1	106,1	107,5	107,3	109,9	102,0
2008 November	132,9	96,0	223,6	104,2	105,3	107,7	107,5	110,0	98,5
2008 Dezember									

\*) Abgrenzung nach der COICOP (Classification of Individual Consumption by Purpose) in der für den VPI geltenden Fassung 1998.

# 1 Verbraucherpreisindex für Deutschland

## 1.1 Gliederung nach dem Verwendungszweck \*)

Jahr Monat	Bildungswesen	Dienstleistungen der Bildungseinrichtungen des Elementar- und Primarbereichs	Dienstleistungen der Bildungseinrichtungen des Tertiärbereichs	Dienstleistungen nicht einstuftbarer Bildungseinrichtungen	Beherbergungs- und Gaststättenleistungen	Verpflegungsleistungen	Restaurants, Cafés, Straßenverkauf u.ä.	Kantinen, Mensen	Beherbergungsdienstleistungen
COICOP-VPI-Nr.	10	101	104	105	11	111	1111	1112	112
Gewichtung in %	7,40	3,16	2,00	2,24	43,99	32,12	28,81	3,31	11,87
<b>Veränderung gegenüber dem entsprechenden Vorjahresergebnis in Prozent</b>									
2005 JD	1,9	1,3	4,4	0,6	0,1	0,9	0,9	1,5	1,2
2006 JD	1,5	1,7	2,0	0,6	1,2	1,2	1,2	1,2	1,2
2007 JD	25,0	2,3	87,2	1,7	2,8	2,9	2,9	3,0	2,4
2008 JD									
2005 Januar	2,4	1,0	6,4	0,6	0,4	1,1	0,9	2,2	3,0
Februar	2,4	1,2	6,0	0,8	0,3	1,0	0,8	2,0	2,1
März	2,5	1,5	6,0	0,7	0,6	1,1	0,8	2,4	3,9
April	2,5	1,6	6,0	0,6	-0,7	1,0	0,9	1,8	-0,5
Mai	2,6	1,6	6,1	0,7	0,3	0,9	0,9	1,1	3,0
Juni	2,6	1,6	6,0	0,6	-0,4	1,0	1,0	1,0	-0,4
Juli	1,9	1,6	3,9	0,5	0,7	0,9	0,9	1,2	1,2
August	1,8	1,5	3,9	0,5	0,6	0,7	0,7	1,1	1,4
September	1,3	1,1	2,7	0,5	0,1	0,9	0,9	1,3	1,8
Oktober	1,2	1,1	2,0	0,6	-0,4	1,0	1,0	1,5	-0,2
November	1,2	1,2	2,0	0,4	-0,2	0,9	0,9	1,1	1,2
Dezember	1,3	1,4	2,0	0,5	0,2	0,9	0,9	1,2	-1,5
2006 Januar	0,8	0,1	2,0	0,7	0,3	0,9	0,8	1,2	-1,3
Februar	0,7	0,2	2,2	0,3	1,2	1,0	0,9	1,3	1,7
März	0,9	0,5	2,2	0,3	0,2	1,0	0,9	1,1	-1,6
April	0,9	0,4	2,3	0,4	1,4	0,9	0,9	1,1	2,6
Mai	0,9	0,4	2,3	0,5	0,8	1,1	1,1	1,2	-0,1
Juni	1,0	0,4	2,2	0,8	2,1	1,1	1,2	1,0	4,4
Juli	1,2	0,7	2,2	0,8	1,4	1,2	1,2	1,1	1,7
August	1,8	2,2	2,1	0,7	1,0	1,3	1,3	1,0	0,4
September	2,5	3,9	2,1	0,7	1,3	1,3	1,4	1,2	1,0
Oktober	2,2	3,9	1,4	0,7	1,3	1,4	1,4	1,3	1,2
November	2,3	3,9	1,4	0,9	2,4	1,6	1,6	1,3	4,9
Dezember	2,2	3,7	1,4	0,8	1,2	1,7	1,7	1,2	0,4
2007 Januar	3,3	5,2	2,4	1,5	2,4	2,4	2,5	2,2	2,6
Februar	3,2	4,9	2,2	1,5	2,3	2,4	2,5	2,4	1,6
März	3,1	3,7	3,8	1,7	2,7	2,6	2,7	2,6	2,8
April	31,7	3,7	108,1	1,8	2,8	2,9	2,8	2,8	2,9
Mai	31,6	3,7	108,2	1,6	2,9	2,8	2,8	2,8	3,3
Juni	31,5	3,8	108,4	1,4	2,4	2,9	2,8	3,0	1,2
Juli	31,3	3,4	108,2	1,4	2,8	3,1	3,1	3,3	2,1
August	31,4	2,1	110,9	1,7	2,9	3,1	3,2	3,1	2,4
September	29,8	-0,7	110,3	1,6	3,3	3,0	2,9	2,9	4,4
Oktober	34,6	-0,6	127,4	1,7	3,0	2,9	2,9	3,0	3,0
November	34,5	-0,7	127,4	1,7	2,2	3,0	3,0	3,6	-0,6
Dezember	34,4	-1,1	127,4	1,7	2,8	3,0	2,9	3,7	2,4
2008 Januar	34,2	-1,2	126,9	1,2	2,2	2,5	2,4	3,3	0,9
Februar	34,9	-1,3	130,0	1,2	2,2	2,7	2,6	3,7	1,2
März	34,8	-0,8	126,4	1,1	3,4	2,5	2,4	3,4	6,1
April	5,8	-0,8	13,3	1,6	1,7	2,3	2,3	3,3	-0,4
Mai	5,9	-0,7	13,2	1,8	2,0	2,4	2,4	3,0	0,8
Juni	5,9	-0,8	13,2	1,8	2,0	2,4	2,3	3,1	1,3
Juli	5,9	-0,8	13,2	1,8	2,1	2,4	2,2	4,2	1,4
August	3,4	-6,8	12,2	1,7	2,3	2,5	2,1	4,6	2,0
September	2,8	-7,4	11,0	1,7	2,0	2,7	2,4	5,1	0,5
Oktober	-3,8	-7,2	-4,2	1,6	2,9	2,7	2,5	4,9	3,4
November	-3,9	-7,2	-4,2	1,5	2,0	2,6	2,4	4,4	0,5
Dezember									

\*) Abgrenzung nach der COICOP (Classification of Individual Consumption by Purpose) in der für den VPI geltenden Fassung 1998.

# 1 Verbraucherpreisindex für Deutschland

## 1.1 Gliederung nach dem Verwendungszweck \*)

Jahr Monat	Andere Waren und Dienst- leis- tungen	Körper- pflege	Friseur- leistungen u.a. Dienst- leistungen für die Körper- pflege	Elektrische Geräte für die Körper- pflege	Andere Artikel und Erzeug- nisse für die Körper- pflege	Persön- liche Gebrauchs- gegen- stände, a.n.g.	Schmuck und Uhren	Andere persön- liche Gebrauchs- gegen- stände, a.n.g.	Dienstleis- tungen sozialer Einrich- tungen
COICOP-VPI-Nr.	12	121	1211	1212	1213	123	1231	1232	124
Gewichtung in %	74,47	21,54	9,58	0,49	11,47	5,82	3,02	2,80	11,81
<b>2005=100</b>									
2005 JD	100,0	100,0	100,0	100,0	100,0	100,0	100,0	100,0	100,0
2006 JD	101,1	100,7	100,8	99,8	100,7	101,6	102,5	100,6	101,2
2007 JD	103,7	102,9	103,5	100,7	102,4	104,1	105,1	103,0	102,4
2008 JD									
2005 Januar	99,9	99,9	99,6	100,6	100,2	99,6	99,4	99,9	99,7
2005 Februar	99,9	100,0	99,7	100,5	100,2	99,6	99,4	99,7	99,9
2005 März	100,0	99,9	99,7	100,5	100,1	99,6	99,2	100,0	99,9
2005 April	100,1	100,2	100,1	100,4	100,2	99,5	99,0	100,0	99,9
2005 Mai	100,2	99,9	100,1	100,3	99,8	100,1	100,2	99,9	99,9
2005 Juni	100,3	100,1	100,0	100,3	100,1	100,1	100,3	100,0	99,9
2005 Juli	100,1	100,0	100,1	100,3	99,8	100,2	100,3	100,2	99,9
2005 August	100,2	99,9	100,1	99,8	99,8	100,2	100,3	100,0	100,1
2005 September	99,5	99,9	100,1	99,4	99,7	100,2	100,3	100,1	100,1
2005 Oktober	99,7	100,1	100,2	99,2	100,0	100,1	100,2	100,0	100,2
2005 November	100,1	100,2	100,1	99,3	100,2	100,4	100,6	100,1	100,2
2005 Dezember	100,0	100,0	100,2	99,3	99,9	100,4	100,7	100,2	100,3
2006 Januar	100,5	100,1	100,3	99,7	99,8	100,5	100,9	100,2	101,0
2006 Februar	100,7	100,1	100,4	99,6	99,8	100,8	101,1	100,5	101,0
2006 März	100,8	100,3	100,5	99,6	100,1	101,1	101,6	100,7	101,1
2006 April	100,8	100,2	100,6	99,7	100,0	101,4	102,0	100,8	101,1
2006 Mai	100,9	100,3	100,7	99,6	100,1	101,7	102,3	100,9	101,1
2006 Juni	101,0	100,4	100,8	99,5	100,2	101,7	102,6	100,8	101,1
2006 Juli	101,1	100,7	100,8	99,7	100,7	101,5	102,7	100,3	101,2
2006 August	101,1	100,9	100,9	100,0	100,9	101,6	102,8	100,4	101,2
2006 September	101,2	101,1	101,0	99,9	101,3	101,8	103,1	100,4	101,2
2006 Oktober	101,2	101,3	101,1	100,0	101,6	101,9	103,1	100,6	101,3
2006 November	101,8	101,4	101,1	100,0	101,8	102,2	103,6	100,7	101,3
2006 Dezember	101,9	101,6	101,1	100,2	102,1	102,4	103,8	100,9	101,3
2007 Januar	102,9	102,4	102,7	100,5	102,2	102,7	103,9	101,4	101,5
2007 Februar	103,1	102,5	102,9	100,6	102,1	103,0	104,3	101,7	101,8
2007 März	103,5	102,4	103,2	100,7	101,7	103,3	104,5	102,0	102,1
2007 April	103,6	102,8	103,4	100,6	102,5	103,8	104,7	102,8	102,2
2007 Mai	103,5	102,8	103,5	100,2	102,3	103,9	104,9	102,8	102,4
2007 Juni	103,5	102,6	103,5	100,2	102,0	103,9	105,0	102,8	102,5
2007 Juli	103,7	102,9	103,6	100,5	102,5	104,0	105,0	103,0	102,6
2007 August	104,0	102,9	103,6	100,5	102,4	104,1	104,9	103,2	102,6
2007 September	104,0	103,3	103,8	100,8	102,9	104,4	105,1	103,7	102,6
2007 Oktober	104,1	103,3	103,9	101,1	102,9	104,7	105,3	103,9	102,7
2007 November	104,4	103,4	104,0	101,2	102,9	105,4	106,7	104,1	102,9
2007 Dezember	104,4	103,3	104,1	101,1	102,7	105,6	106,7	104,4	103,0
2008 Januar	105,2	103,5	104,2	101,5	103,0	105,8	107,1	104,3	102,7
2008 Februar	105,5	103,7	104,3	102,5	103,2	106,0	107,6	104,2	102,8
2008 März	105,6	103,8	104,4	102,5	103,3	106,5	108,0	104,9	102,8
2008 April	105,7	104,1	104,5	102,6	103,8	106,5	107,9	105,0	103,0
2008 Mai	105,9	104,1	104,5	102,5	103,9	106,9	108,5	105,2	103,0
2008 Juni	106,0	104,1	104,6	102,4	103,7	106,8	108,5	104,9	103,3
2008 Juli	106,0	104,3	104,7	102,7	104,1	106,4	108,1	104,6	102,3
2008 August	105,9	104,2	104,7	103,9	103,8	107,8	110,6	104,9	101,7
2008 September	105,9	104,2	104,8	103,7	103,8	107,5	110,0	104,7	101,9
2008 Oktober	106,1	104,2	105,0	103,1	103,6	108,2	110,5	105,6	102,3
2008 November	106,2	104,3	105,1	103,1	103,7	108,3	109,7	106,8	102,3
2008 Dezember									

\*) Abgrenzung nach der COICOP (Classification of Individual Consumption by Purpose) in der für den VPI geltenden Fassung 1998.

# 1 Verbraucherpreisindex für Deutschland

## 1.1 Gliederung nach dem Verwendungszweck \*)

Jahr Monat	Andere Waren und Dienst- leis- tungen	Körper- pflege	Friseur- leistungen u.a. Dienst- leistungen für die Körper- pflege	Elektrische Geräte für die Körper- pflege	Andere Artikel und Erzeug- nisse für die Körper- pflege	Persön- liche Gebrauchs- gegen- stände, a.n.g.	Schmuck und Uhren	Andere persön- liche Gebrauchs- gegen- stände, a.n.g.	Dienstleis- tungen sozialer Einrich- tungen
COICOP-VPI-Nr.	12	121	1211	1212	1213	123	1231	1232	124
Gewichtung in %	74,47	21,54	9,58	0,49	11,47	5,82	3,02	2,80	11,81

### Veränderung gegenüber dem entsprechenden Vorjahresergebnis in Prozent

2005 JD	0,7	-0,2	0,6	-1,0	-1,1	0,8	1,1	0,4	3,2
2006 JD	1,1	0,7	0,8	-0,2	0,7	1,6	2,5	0,6	1,2
2007 JD	2,6	2,2	2,7	0,9	1,7	2,5	2,5	2,4	1,2
2008 JD									
2005 Januar	1,0	-0,5	0,4	-1,3	-1,4	0,8	1,1	0,4	4,5
Februar	0,7	-0,4	0,5	-1,3	-1,3	0,8	1,0	0,3	4,0
März	0,8	-0,5	0,5	-1,2	-1,4	0,7	0,7	0,5	3,7
April	0,9	-0,2	0,8	-1,2	-1,4	0,5	0,5	0,4	3,7
Mai	0,9	-0,5	0,7	-0,5	-1,6	0,9	1,2	0,4	3,7
Juni	1,0	-0,2	0,7	-0,3	-1,3	0,9	1,3	0,4	3,5
Juli	0,7	-0,3	0,7	-0,4	-1,4	0,9	1,2	0,7	3,3
August	0,8	-0,3	0,7	-0,9	-1,1	0,9	1,2	0,4	3,5
September	0,0	-0,2	0,7	-1,2	-1,0	0,9	1,2	0,5	2,7
Oktober	0,6	0,1	0,7	-1,2	-0,6	0,8	1,1	0,4	1,9
November	0,8	0,2	0,6	-1,4	-0,3	1,1	1,5	0,5	1,9
Dezember	0,7	0,1	0,8	-1,2	-0,5	1,0	1,5	0,5	2,0
2006 Januar	0,6	0,2	0,7	-0,9	-0,4	0,9	1,5	0,3	1,3
Februar	0,8	0,1	0,7	-0,9	-0,4	1,2	1,7	0,8	1,1
März	0,8	0,4	0,8	-0,9	0,0	1,5	2,4	0,7	1,2
April	0,7	0,0	0,5	-0,7	-0,2	1,9	3,0	0,8	1,2
Mai	0,7	0,4	0,6	-0,7	0,3	1,6	2,1	1,0	1,2
Juni	0,7	0,3	0,8	-0,8	0,1	1,6	2,3	0,8	1,2
Juli	1,0	0,7	0,7	-0,6	0,9	1,3	2,4	0,1	1,3
August	0,9	1,0	0,8	0,2	1,1	1,4	2,5	0,4	1,1
September	1,7	1,2	0,9	0,5	1,6	1,6	2,8	0,3	1,1
Oktober	1,5	1,2	0,9	0,8	1,6	1,8	2,9	0,6	1,1
November	1,7	1,2	1,0	0,7	1,6	1,8	3,0	0,6	1,1
Dezember	1,9	1,6	0,9	0,9	2,2	2,0	3,1	0,7	1,0
2007 Januar	2,4	2,3	2,4	0,8	2,4	2,2	3,0	1,2	0,5
Februar	2,4	2,4	2,5	1,0	2,3	2,2	3,2	1,2	0,8
März	2,7	2,1	2,7	1,1	1,6	2,2	2,9	1,3	1,0
April	2,8	2,6	2,8	0,9	2,5	2,4	2,6	2,0	1,1
Mai	2,6	2,5	2,8	0,6	2,2	2,2	2,5	1,9	1,3
Juni	2,5	2,2	2,7	0,7	1,8	2,2	2,3	2,0	1,4
Juli	2,6	2,2	2,8	0,8	1,8	2,5	2,2	2,7	1,4
August	2,9	2,0	2,7	0,5	1,5	2,5	2,0	2,8	1,4
September	2,8	2,2	2,8	0,9	1,6	2,6	1,9	3,3	1,4
Oktober	2,9	2,0	2,8	1,1	1,3	2,7	2,1	3,3	1,4
November	2,6	2,0	2,9	1,2	1,1	3,1	3,0	3,4	1,6
Dezember	2,5	1,7	3,0	0,9	0,6	3,1	2,8	3,5	1,7
2008 Januar	2,2	1,1	1,5	1,0	0,8	3,0	3,1	2,9	1,2
Februar	2,3	1,2	1,4	1,9	1,1	2,9	3,2	2,5	1,0
März	2,0	1,4	1,2	1,8	1,6	3,1	3,3	2,8	0,7
April	2,0	1,3	1,1	2,0	1,3	2,6	3,1	2,1	0,8
Mai	2,3	1,3	1,0	2,3	1,6	2,9	3,4	2,3	0,6
Juni	2,4	1,5	1,1	2,2	1,7	2,8	3,3	2,0	0,8
Juli	2,2	1,4	1,1	2,2	1,6	2,3	3,0	1,6	-0,3
August	1,8	1,3	1,1	3,4	1,4	3,6	5,4	1,6	-0,9
September	1,8	0,9	1,0	2,9	0,9	3,0	4,7	1,0	-0,7
Oktober	1,9	0,9	1,1	2,0	0,7	3,3	4,9	1,6	-0,4
November	1,7	0,9	1,1	1,9	0,8	2,8	2,8	2,6	-0,6

\*) Abgrenzung nach der COICOP (Classification of Individual Consumption by Purpose) in der für den VPI geltenden Fassung 1998.



# 1 Verbraucherpreisindex für Deutschland

## 1.1 Gliederung nach dem Verwendungszweck \*)

Jahr Monat	Versicherungs- dienst- leistungen	Versiche- rungs- dienstlei- stungen im Zusammen- hang mit der Wohnung	Versiche- rungs- dienstlei- stungen im Zusammen- hang mit der Gesundheit	Versiche- rungs- dienstlei- stungen im Zusammen- hang mit dem Verkehr	Andere Versiche- rungs- dienstlei- stungen	Finanz- dienstlei- stungen a.n.g.	Sonstige Finanz- dienstlei- stungen a.n.g.	Andere Dienstlei- stungen, a.n.g.
COICOP-VPI-Nr.	125	1252	1253	1254	1255	126	1262	127
Gewichtung in ‰	24,88	1,98	9,39	9,53	3,98	5,34	5,34	5,08
<b>2005=100</b>								
2005 JD	100,0	100,0	100,0	100,0	100,0	100,0	100,0	100,0
2006 JD	101,9	99,7	102,2	102,8	100,0	98,6	98,6	100,7
2007 JD	106,0	101,4	104,3	108,5	106,1	98,1	98,1	105,1
2008 JD								
2005 Januar	100,2	100,0	100,0	100,7	99,8	100,2	100,2	98,5
2005 Februar	100,2	100,0	100,0	100,7	99,8	100,2	100,2	98,5
2005 März	100,2	100,0	100,0	100,7	99,8	100,2	100,2	98,9
2005 April	100,5	100,0	100,0	101,3	99,8	100,2	100,2	99,0
2005 Mai	100,7	100,0	100,0	101,9	99,8	100,2	100,2	99,7
2005 Juni	100,7	100,0	100,0	101,9	99,8	100,2	100,2	99,9
2005 Juli	100,3	100,0	100,0	100,8	99,8	100,2	100,2	100,0
2005 August	100,5	100,0	100,0	101,4	99,8	100,2	100,2	100,0
2005 September	98,7	100,0	100,0	96,8	99,8	99,6	99,6	100,0
2005 Oktober	99,2	100,0	100,0	97,9	99,8	99,6	99,6	100,0
2005 November	99,4	100,0	100,0	97,9	101,0	99,6	99,6	102,8
2005 Dezember	99,4	100,0	100,0	97,9	101,0	99,6	99,6	102,8
2006 Januar	101,0	99,7	100,9	102,0	99,6	99,3	99,3	100,0
2006 Februar	101,6	99,7	102,3	102,0	99,6	99,3	99,3	100,1
2006 März	101,6	99,7	102,3	102,0	99,6	98,4	98,4	100,3
2006 April	101,6	99,7	102,3	102,1	99,6	98,4	98,4	100,4
2006 Mai	101,7	99,7	102,3	102,3	99,6	98,4	98,4	101,0
2006 Juni	101,7	99,7	102,3	102,3	99,6	98,4	98,4	101,3
2006 Juli	101,7	99,7	102,3	102,3	99,6	98,4	98,4	101,4
2006 August	101,7	99,7	102,3	102,3	99,6	98,4	98,4	101,4
2006 September	101,6	99,7	102,3	102,2	99,6	98,4	98,4	101,4
2006 Oktober	101,7	99,7	102,3	102,3	99,6	98,4	98,4	100,9
2006 November	103,4	99,7	102,3	105,9	101,6	98,4	98,4	100,3
2006 Dezember	103,4	99,7	102,3	105,9	102,0	98,4	98,4	100,3
2007 Januar	105,1	101,4	102,0	108,9	105,4	98,5	98,5	102,3
2007 Februar	105,2	101,4	102,0	109,2	105,4	98,5	98,5	102,5
2007 März	106,3	101,4	104,7	109,2	105,4	98,5	98,5	102,8
2007 April	106,2	101,4	104,7	109,0	105,7	98,5	98,5	102,9
2007 Mai	105,7	101,4	104,7	107,6	105,7	98,5	98,5	103,5
2007 Juni	105,7	101,4	104,7	107,6	105,7	98,5	98,5	103,9
2007 Juli	105,9	101,4	104,9	107,8	105,7	98,5	98,5	104,0
2007 August	106,0	101,4	104,8	107,8	106,4	98,5	98,5	108,5
2007 September	105,9	101,4	104,8	107,7	106,4	97,0	97,0	108,4
2007 Oktober	106,1	101,4	104,8	108,2	106,4	97,5	97,5	107,8
2007 November	106,8	101,4	104,8	109,6	107,4	97,3	97,3	107,0
2007 Dezember	106,8	101,4	104,8	109,6	107,4	97,3	97,3	107,2
2008 Januar	108,8	104,1	108,1	110,8	107,9	98,2	98,2	107,9
2008 Februar	109,5	103,7	109,8	111,1	107,9	97,4	97,4	108,1
2008 März	109,5	103,7	109,8	111,1	107,9	97,3	97,3	108,4
2008 April	109,3	103,7	109,8	110,6	107,9	97,3	97,3	108,7
2008 Mai	109,8	103,7	109,8	111,8	107,9	97,3	97,3	108,8
2008 Juni	109,8	103,7	109,8	111,8	107,9	97,8	97,8	109,8
2008 Juli	109,9	103,7	109,8	111,8	108,6	98,1	98,1	109,9
2008 August	109,9	103,7	109,8	111,8	108,6	98,0	98,0	109,9
2008 September	109,8	103,7	109,8	111,6	108,6	98,0	98,0	109,8
2008 Oktober	110,2	103,7	109,8	111,7	110,8	97,7	97,7	109,1
2008 November	110,4	103,7	109,8	112,2	110,8	98,4	98,4	108,3
2008 Dezember								

\*) Abgrenzung nach der COICOP (Classification of Individual Consumption by Purpose) in der für den VPI geltenden Fassung 1998.

# 1 Verbraucherpreisindex für Deutschland

## 1.1 Gliederung nach dem Verwendungszweck \*)

Jahr Monat	Versicherungs- dienst- leistungen	Versiche- rungs- dienstlei- stungen im Zusammen- hang mit der Wohnung	Versiche- rungs- dienstlei- stungen im Zusammen- hang mit der Gesundheit	Versiche- rungs- dienstlei- stungen im Zusammen- hang mit dem Verkehr	Andere Versiche- rungs- dienstlei- stungen	Finanz- dienstlei- stungen a.n.g.	Sonstige Finanz- dienstlei- stungen a.n.g.	Andere Dienstlei- stungen, a.n.g.
COICOP-VPI-Nr.	125	1252	1253	1254	1255	126	1262	127
Gewichtung in ‰	24,88	1,98	9,39	9,53	3,98	5,34	5,34	5,08
<b>Veränderung gegenüber dem entsprechenden Vorjahresergebnis in Prozent</b>								
2005 JD	0,7	0,0	2,7	-4,9	5,3	-0,2	-0,2	-0,3
2006 JD	1,9	-0,3	2,2	2,8	0,0	-1,4	-1,4	0,7
2007 JD	4,0	1,7	2,1	5,5	6,1	-0,5	-0,5	4,4
2008 JD								
2005 Januar	1,0	0,0	3,2	-5,4	5,9	1,1	1,1	-0,9
Februar	0,7	0,0	2,7	-5,6	5,9	-0,1	-0,1	-0,8
März	0,7	0,0	2,7	-5,6	5,9	-0,1	-0,1	-0,6
April	1,0	0,0	2,7	-5,1	5,9	-0,1	-0,1	-0,7
Mai	1,2	0,0	2,7	-4,5	5,9	-0,1	-0,1	-0,8
Juni	1,2	0,0	2,7	-4,5	5,9	-0,1	-0,1	-0,8
Juli	0,8	0,0	2,7	-5,5	5,9	-0,1	-0,1	-1,3
August	1,0	0,0	2,6	-5,2	6,2	-0,1	-0,1	-1,3
September	-0,8	0,0	2,6	-9,5	6,2	-0,7	-0,7	-1,2
Oktober	0,9	0,0	2,6	-2,4	3,7	-0,6	-0,6	-0,6
November	0,5	0,0	2,6	-2,4	2,7	-0,6	-0,6	3,1
Dezember	0,5	0,0	2,6	-2,4	2,7	-0,6	-0,6	3,0
2006 Januar	0,8	-0,3	0,9	1,3	-0,2	-0,9	-0,9	1,5
Februar	1,4	-0,3	2,3	1,3	-0,2	-0,9	-0,9	1,6
März	1,4	-0,3	2,3	1,3	-0,2	-1,8	-1,8	1,4
April	1,1	-0,3	2,3	0,8	-0,2	-1,8	-1,8	1,4
Mai	1,0	-0,3	2,3	0,4	-0,2	-1,8	-1,8	1,3
Juni	1,0	-0,3	2,3	0,4	-0,2	-1,8	-1,8	1,4
Juli	1,4	-0,3	2,3	1,5	-0,2	-1,8	-1,8	1,4
August	1,2	-0,3	2,3	0,9	-0,2	-1,8	-1,8	1,4
September	2,9	-0,3	2,3	5,6	-0,2	-1,2	-1,2	1,4
Oktober	2,5	-0,3	2,3	4,5	-0,2	-1,2	-1,2	0,9
November	4,0	-0,3	2,3	8,2	0,6	-1,2	-1,2	-2,4
Dezember	4,0	-0,3	2,3	8,2	1,0	-1,2	-1,2	-2,4
2007 Januar	4,1	1,7	1,1	6,8	5,8	-0,8	-0,8	2,3
Februar	3,5	1,7	-0,3	7,1	5,8	-0,8	-0,8	2,4
März	4,6	1,7	2,3	7,1	5,8	0,1	0,1	2,5
April	4,5	1,7	2,3	6,8	6,1	0,1	0,1	2,5
Mai	3,9	1,7	2,3	5,2	6,1	0,1	0,1	2,5
Juni	3,9	1,7	2,3	5,2	6,1	0,1	0,1	2,6
Juli	4,1	1,7	2,5	5,4	6,1	0,1	0,1	2,6
August	4,2	1,7	2,4	5,4	6,8	0,1	0,1	7,0
September	4,2	1,7	2,4	5,4	6,8	-1,4	-1,4	6,9
Oktober	4,3	1,7	2,4	5,8	6,8	-0,9	-0,9	6,8
November	3,3	1,7	2,4	3,5	5,7	-1,1	-1,1	6,7
Dezember	3,3	1,7	2,4	3,5	5,3	-1,1	-1,1	6,9
2008 Januar	3,5	2,7	6,0	1,7	2,4	-0,3	-0,3	5,5
Februar	4,1	2,3	7,6	1,7	2,4	-1,1	-1,1	5,5
März	3,0	2,3	4,9	1,7	2,4	-1,2	-1,2	5,4
April	2,9	2,3	4,9	1,5	2,1	-1,2	-1,2	5,6
Mai	3,9	2,3	4,9	3,9	2,1	-1,2	-1,2	5,1
Juni	3,9	2,3	4,9	3,9	2,1	-0,7	-0,7	5,7
Juli	3,8	2,3	4,7	3,7	2,7	-0,4	-0,4	5,7
August	3,7	2,3	4,8	3,7	2,1	-0,5	-0,5	1,3
September	3,7	2,3	4,8	3,6	2,1	1,0	1,0	1,3
Oktober	3,9	2,3	4,8	3,2	4,1	0,2	0,2	1,2
November	3,4	2,3	4,8	2,4	3,2	1,1	1,1	1,2
Dezember								

\*) Abgrenzung nach der COICOP (Classification of Individual Consumption by Purpose) in der für den VPI geltenden Fassung 1998.

# 1 Verbraucherpreisindex für Deutschland

## 1.2 Sondergliederungen

Jahr / Monat	Gesamtindex ohne saisonabhängige Nahrungsmittel	Saisonabhängige Nahrungsmittel (frisches Obst und Gemüse, frischer Fisch)	Gesamtindex ohne saisonabhängige Waren	Saisonabhängige Waren (Nahrungsmittel, Blumen, Kohle und leichtes Heizöl)	Gesamtindex ohne saisonabhängige Waren und Dienstleistungen	Saisonabhängige Waren und Dienstleistungen (Pauschalreisen, Ferienwohnungen)
Gewichtung in ‰	983,09	16,91	967,10	32,90	936,73	63,27
<b>2005=100</b>						
2005 JD	100,0	100,0	100,0	100,0	100,0	100,0
2006 JD	101,5	106,8	101,4	107,2	101,4	104,3
2007 JD	103,7	113,0	103,7	110,6	103,7	107,3
2008 JD						
2005 Januar	98,9	99,4	99,1	94,5	99,2	94,3
2005 Februar	99,2	105,2	99,4	98,2	99,3	99,7
2005 März	99,6	108,3	99,7	102,6	99,6	102,0
2005 April	99,4	105,8	99,4	101,5	99,8	94,6
2005 Mai	99,6	107,1	99,7	100,6	99,8	97,9
2005 Juni	99,7	106,5	99,7	103,1	99,9	99,3
2005 Juli	100,3	99,4	100,3	100,6	100,0	104,6
2005 August	100,5	94,0	100,4	98,8	100,1	104,3
2005 September	100,6	93,5	100,5	100,2	100,6	99,3
2005 Oktober	100,7	91,2	100,6	100,1	100,7	98,6
2005 November	100,4	92,2	100,3	98,5	100,5	96,4
2005 Dezember	101,1	97,3	101,0	101,4	100,5	109,2
2006 Januar	100,6	104,2	100,5	104,5	100,8	99,3
2006 Februar	101,0	107,1	100,9	107,4	100,9	105,3
2006 März	101,1	104,7	101,0	106,2	101,1	102,5
2006 April	101,4	107,8	101,2	108,7	101,4	102,9
2006 Mai	101,3	110,7	101,2	110,3	101,5	101,8
2006 Juni	101,5	110,5	101,4	110,0	101,5	104,0
2006 Juli	102,0	107,1	101,9	108,2	101,5	109,8
2006 August	101,9	105,6	101,7	107,7	101,5	108,8
2006 September	101,4	107,5	101,3	107,6	101,4	103,5
2006 Oktober	101,6	103,4	101,5	104,9	101,7	101,6
2006 November	101,6	105,6	101,5	104,9	101,8	100,2
2006 Dezember	102,3	107,4	102,3	105,5	101,8	112,0
2007 Januar	102,2	114,4	102,2	107,8	102,4	101,6
2007 Februar	102,7	113,4	102,7	108,8	102,6	107,0
2007 März	102,9	110,6	102,9	107,2	103,0	104,0
2007 April	103,3	118,2	103,3	111,9	103,4	105,8
2007 Mai	103,4	114,3	103,4	109,7	103,5	104,6
2007 Juni	103,4	115,0	103,4	110,0	103,6	104,1
2007 Juli	104,0	113,5	104,0	110,3	103,6	112,6
2007 August	104,0	109,8	103,9	108,0	103,6	110,7
2007 September	104,2	106,7	104,1	108,8	104,1	106,0
2007 Oktober	104,4	111,0	104,2	110,8	104,4	105,4
2007 November	104,9	114,1	104,7	116,6	104,9	106,8
2007 Dezember	105,5	114,7	105,3	116,7	104,7	119,5
2008 Januar	105,1	119,5	104,8	119,3	105,1	108,7
2008 Februar	105,6	115,8	105,4	118,6	105,4	112,4
2008 März	106,1	117,2	105,8	121,4	105,8	114,2
2008 April	105,9	118,0	105,5	122,8	105,9	108,0
2008 Mai	106,4	121,6	105,9	129,7	106,1	114,9
2008 Juni	106,8	120,8	106,2	131,2	106,4	116,5
2008 Juli	107,4	120,0	106,8	131,5	106,5	124,3
2008 August	107,2	114,4	106,7	123,3	106,4	119,8
2008 September	107,1	112,2	106,7	121,8	106,8	113,2
2008 Oktober	106,9	112,0	106,6	118,8	106,8	110,2
2008 November	106,4	111,0	106,2	114,1	106,3	108,3
2008 Dezember						

# 1 Verbraucherpreisindex für Deutschland

## 1.2 Sondergliederungen

Jahr Monat	Gesamtindex ohne saison- abhängige Nahrungs- mittel	Saison- abhängige Nahrungs- mittel (frisches Obst und Gemüse, frischer Fisch)	Gesamtindex ohne saison- abhängige Waren	Saison abhängige Waren (Nahrungs- mittel, Blumen, Kohle und leichtes Heizöl)	Gesamtindex ohne saison- abhängige Waren und Dienst- leistungen	Saison- abhängige Waren und Dienst- leistungen (Pauschal- reisen, Ferien- wohnungen)
Gewichtung in ‰	983,09	16,91	967,10	32,90	936,73	63,27
<b>Veränderung gegenüber dem entsprechenden Vorjahresergebnis in Prozent</b>						
2005 JD	1,5	0,3	1,3	7,9	1,5	1,7
2006 JD	1,5	6,8	1,4	7,2	1,4	4,3
2007 JD	2,2	5,8	2,3	3,2	2,3	2,9
2008 JD						
2005 Januar	1,5	-5,5	1,3	1,3	1,5	0,0
Februar	1,6	2,4	1,5	7,8	1,5	2,9
März	1,6	6,5	1,4	12,1	1,4	6,8
April	1,2	2,3	1,4	9,7	1,3	-1,0
Mai	1,2	1,9	1,0	6,1	1,1	1,3
Juni	1,3	0,5	1,0	9,4	1,3	1,1
Juli	1,5	-2,8	1,2	7,9	1,3	2,2
August	1,5	-2,4	1,2	7,6	1,3	0,9
September	1,9	0,6	1,5	10,7	1,8	2,7
Oktober	1,7	-1,1	1,5	5,8	1,8	0,9
November	1,8	1,1	1,5	8,0	1,7	3,5
Dezember	1,4	-0,2	1,2	8,7	1,6	-0,5
2006 Januar	1,7	4,8	1,4	10,6	1,6	5,3
Februar	1,8	1,8	1,5	9,4	1,6	5,6
März	1,5	-3,3	1,3	3,5	1,5	0,5
April	2,0	1,9	1,8	7,1	1,6	8,8
Mai	1,7	3,4	1,5	9,6	1,7	4,0
Juni	1,8	3,8	1,7	6,7	1,6	4,7
Juli	1,7	7,7	1,6	7,6	1,5	5,0
August	1,4	12,3	1,3	9,0	1,4	4,3
September	0,8	15,0	0,8	7,4	0,8	4,2
Oktober	0,9	13,4	0,9	4,8	1,0	3,0
November	1,2	14,5	1,2	6,5	1,3	3,9
Dezember	1,2	10,4	1,3	4,0	1,3	2,6
2007 Januar	1,6	9,8	1,7	3,2	1,6	2,3
Februar	1,7	5,9	1,8	1,3	1,7	1,6
März	1,8	5,6	1,9	0,9	1,9	1,5
April	1,9	9,6	2,1	2,9	2,0	2,8
Mai	2,1	3,3	2,2	-0,5	2,0	2,8
Juni	1,9	4,1	2,0	0,0	2,1	0,1
Juli	2,0	6,0	2,1	1,9	2,1	2,6
August	2,1	4,0	2,2	0,3	2,1	1,7
September	2,8	-0,7	2,8	1,1	2,7	2,4
Oktober	2,8	7,4	2,7	5,6	2,7	3,7
November	3,2	8,0	3,2	11,2	3,0	6,6
Dezember	3,1	6,8	2,9	10,6	2,8	6,7
2008 Januar	2,8	4,5	2,5	10,7	2,6	7,0
Februar	2,8	2,1	2,6	9,0	2,7	5,0
März	3,1	6,0	2,8	13,2	2,7	9,8
April	2,5	-0,2	2,1	9,7	2,4	2,1
Mai	2,9	6,4	2,4	18,2	2,5	9,8
Juni	3,3	5,0	2,7	19,3	2,7	11,9
Juli	3,3	5,7	2,7	19,2	2,8	10,4
August	3,1	4,2	2,7	14,2	2,7	8,2
September	2,8	5,2	2,5	11,9	2,6	6,8
Oktober	2,4	0,9	2,3	7,2	2,3	4,6
November	1,4	-2,7	1,4	-2,1	1,3	1,4
Dezember						

# 1 Verbraucherpreisindex für Deutschland

## 1.2 Sondergliederungen

Jahr Monat	Gesamtindex ohne adminis- trierte Preise	Adminis- trierte Preise	Gesamtindex ohne Energie und saison- abhängige Nahrungs- mittel	Gesamtindex ohne Energie und saison- abhängige Waren und Dienst- leistungen	Gesamtindex ohne Energie und administrierte Preise	Gesamtindex ohne Energie, saison- abhängige Waren und Dienst- leistungen sowie adminis- trierte Preise
Gewichtung in ‰	792,42	207,58	887,90	851,16	734,30	680,65
<b>2005=100</b>						
2005 JD	100,0	100,0	100,0	100,0	100,0	100,0
2006 JD	101,5	101,9	100,7	100,7	100,9	100,7
2007 JD	103,7	104,9	102,8	102,7	103,0	102,6
2008 JD						
2005 Januar	98,8	99,2	99,6	99,8	99,6	99,8
Februar	99,3	99,3	99,9	99,8	100,0	99,8
März	99,8	99,4	100,0	100,0	100,3	100,0
April	99,4	99,7	99,6	100,0	99,6	100,0
Mai	99,6	99,9	99,8	100,0	99,9	100,0
Juni	99,8	100,0	99,8	99,9	99,8	99,9
Juli	100,3	100,2	100,1	99,8	100,1	99,8
August	100,4	100,3	100,2	99,9	100,1	99,8
September	100,5	100,4	100,1	100,1	99,9	100,2
Oktober	100,6	100,5	100,1	100,2	99,9	100,3
November	100,1	100,6	100,0	100,2	99,9	100,3
Dezember	101,1	100,6	100,8	100,2	100,9	100,3
2006 Januar	100,5	101,4	100,0	100,2	100,0	100,2
Februar	101,0	101,6	100,4	100,3	100,6	100,3
März	101,0	101,6	100,5	100,5	100,5	100,5
April	101,4	101,7	100,5	100,6	100,6	100,6
Mai	101,4	101,9	100,4	100,6	100,6	100,6
Juni	101,6	101,9	100,6	100,7	100,8	100,7
Juli	102,1	101,9	100,9	100,6	101,1	100,6
August	101,9	102,0	100,8	100,5	101,0	100,5
September	101,4	102,0	100,8	100,8	100,9	100,9
Oktober	101,5	102,1	101,0	101,1	101,1	101,2
November	101,5	102,1	101,0	101,2	101,2	101,4
Dezember	102,5	102,2	101,9	101,2	102,3	101,4
2007 Januar	102,1	103,5	101,5	101,7	101,8	101,8
Februar	102,7	103,6	102,0	101,8	102,4	101,9
März	102,9	103,8	102,1	102,1	102,4	102,2
April	103,2	105,0	102,4	102,5	102,6	102,3
Mai	103,2	105,0	102,4	102,5	102,5	102,3
Juni	103,3	105,0	102,4	102,6	102,5	102,4
Juli	104,0	105,1	103,0	102,5	103,2	102,4
August	103,8	105,3	103,1	102,7	103,1	102,5
September	103,9	105,4	103,1	103,1	103,2	103,1
Oktober	104,2	105,6	103,3	103,5	103,5	103,4
November	104,9	105,6	103,5	103,7	103,7	103,7
Dezember	105,6	105,7	104,4	103,7	104,8	103,7
2008 Januar	105,0	106,7	103,7	103,9	103,9	103,8
Februar	105,5	106,9	104,2	104,1	104,5	104,1
März	106,2	106,9	104,5	104,4	104,8	104,4
April	105,8	107,2	104,1	104,5	104,3	104,5
Mai	106,6	107,3	104,2	104,4	104,6	104,4
Juni	106,9	107,5	104,4	104,5	104,7	104,5
Juli	107,6	107,6	104,9	104,5	105,3	104,5
August	107,2	107,7	105,0	104,7	105,4	104,8
September	107,1	107,8	104,9	105,0	105,2	105,1
Oktober	106,8	107,9	105,0	105,1	105,3	105,4
November	106,1	108,0	104,9	105,0	105,3	105,3
Dezember						

# 1 Verbraucherpreisindex für Deutschland

## 1.2 Sondergliederungen

Jahr Monat	Gesamtindex ohne adminis- trierte Preise	Adminis- trierte Preise	Gesamtindex ohne Energie und saison- abhängige Nahrungs- mittel	Gesamtindex ohne Energie und saison- abhängige Waren und Dienst- leistungen	Gesamtindex ohne Energie und administrierte Preise	Gesamtindex ohne Energie, saison- abhängige Waren und Dienst- leistungen sowie adminis- trierte Preise
Gewichtung in ‰	792,42	207,58	887,90	851,16	734,30	680,65
<b>Veränderung gegenüber dem entsprechenden Vorjahresergebnis in Prozent</b>						
2005 JD	1,1	3,0	0,7	0,9	0,3	0,6
2006 JD	1,5	1,9	0,7	0,7	0,9	0,7
2007 JD	2,2	2,9	2,1	2,0	2,1	1,9
2008 JD						
2005 Januar	0,9	3,1	1,1	1,3	0,6	0,9
Februar	1,2	3,0	1,1	1,3	0,7	0,9
März	1,3	3,1	0,9	1,0	0,8	0,6
April	0,7	2,9	0,5	0,8	0,0	0,6
Mai	0,7	3,1	0,7	0,9	0,4	0,6
Juni	0,9	3,1	0,5	0,7	0,0	0,5
Juli	1,1	3,1	0,5	0,6	0,2	0,4
August	1,0	3,1	0,5	0,7	0,1	0,4
September	1,6	3,1	0,7	0,8	0,3	0,7
Oktober	1,4	3,0	0,7	0,8	0,4	0,8
November	1,3	3,0	0,7	0,8	0,5	0,8
Dezember	1,0	3,0	0,2	0,6	-0,1	0,4
2006 Januar	1,7	2,2	0,4	0,4	0,4	0,4
Februar	1,7	2,3	0,5	0,5	0,6	0,5
März	1,2	2,2	0,5	0,5	0,2	0,5
April	2,0	2,0	0,9	0,6	1,0	0,6
Mai	1,8	2,0	0,6	0,6	0,7	0,6
Juni	1,8	1,9	0,8	0,8	1,0	0,8
Juli	1,8	1,7	0,8	0,8	1,0	0,8
August	1,5	1,7	0,6	0,6	0,9	0,7
September	0,9	1,6	0,7	0,7	1,0	0,7
Oktober	0,9	1,6	0,9	0,9	1,2	0,9
November	1,4	1,5	1,0	1,0	1,3	1,1
Dezember	1,4	1,6	1,1	1,0	1,4	1,1
2007 Januar	1,6	2,1	1,5	1,5	1,8	1,6
Februar	1,7	2,0	1,6	1,5	1,8	1,6
März	1,9	2,2	1,6	1,6	1,9	1,7
April	1,8	3,2	1,9	1,9	2,0	1,7
Mai	1,8	3,0	2,0	1,9	1,9	1,7
Juni	1,7	3,0	1,8	1,9	1,7	1,7
Juli	1,9	3,1	2,1	1,9	2,1	1,8
August	1,9	3,2	2,3	2,2	2,1	2,0
September	2,5	3,3	2,3	2,3	2,3	2,2
Oktober	2,7	3,4	2,3	2,4	2,4	2,2
November	3,3	3,4	2,5	2,5	2,5	2,3
Dezember	3,0	3,4	2,5	2,5	2,4	2,3
2008 Januar	2,8	3,1	2,2	2,2	2,1	2,0
Februar	2,7	3,2	2,2	2,3	2,1	2,2
März	3,2	3,0	2,4	2,3	2,3	2,2
April	2,5	2,1	1,7	2,0	1,7	2,2
Mai	3,3	2,2	1,8	1,9	2,0	2,1
Juni	3,5	2,4	2,0	1,9	2,1	2,1
Juli	3,5	2,4	1,8	2,0	2,0	2,1
August	3,3	2,3	1,8	1,9	2,2	2,2
September	3,1	2,3	1,7	1,8	1,9	1,9
Oktober	2,5	2,2	1,6	1,5	1,7	1,9
November	1,1	2,3	1,4	1,3	1,5	1,5
Dezember						

# 1 Verbraucherpreisindex für Deutschland

## 1.2 Sondergliederungen

Jahr Monat	Gesamtindex ohne Heizöl und Kraftstoffe	Heizöl und Kraftstoffe	Gesamtindex ohne Haushalts- energie	Haushalts- energie (Strom, Gas und andere Brennstoffe)	Gesamtindex ohne Energie (Haushalts- energie und Kraftstoffe)	Energie (Haushalts- energie und Kraftstoffe)
Gewichtung in ‰	955,42	44,58	940,18	59,82	904,81	95,19
<b>2005=100</b>						
2005 JD	100,0	100,0	100,0	100,0	100,0	100,0
2006 JD	101,3	106,6	101,0	110,2	100,8	108,5
2007 JD	103,6	109,7	103,2	114,5	103,0	112,8
2008 JD						
2005 Januar	99,4	87,9	99,2	94,0	99,6	92,5
Februar	99,8	88,7	99,6	94,7	100,0	93,2
März	100,0	93,8	100,0	96,6	100,2	95,7
April	99,6	97,0	99,6	97,4	99,7	97,6
Mai	99,9	95,7	99,9	97,2	99,9	97,3
Juni	99,8	99,8	99,9	99,3	99,9	99,4
Juli	100,1	104,0	100,2	100,7	100,1	101,8
August	100,1	105,9	100,3	101,9	100,1	103,1
September	100,0	111,0	100,3	103,6	99,9	106,0
Oktober	100,1	110,4	100,3	105,5	99,9	106,7
November	100,1	103,0	100,0	104,4	99,9	103,4
Dezember	100,9	102,7	100,8	104,7	100,8	103,5
2006 Januar	100,5	104,1	100,2	107,7	100,1	106,2
Februar	101,0	104,1	100,7	108,5	100,6	106,5
März	101,0	104,5	100,6	109,0	100,5	106,8
April	101,1	110,2	100,9	110,1	100,6	109,8
Mai	101,1	110,6	100,9	110,6	100,6	110,2
Juni	101,2	111,7	101,1	110,8	100,7	110,8
Juli	101,5	113,6	101,5	111,3	101,0	111,8
August	101,4	112,3	101,3	111,6	100,9	111,3
September	101,4	104,7	101,0	110,7	100,9	107,7
Oktober	101,6	102,3	101,0	111,3	101,1	107,3
November	101,7	100,8	101,1	110,8	101,1	106,8
Dezember	102,5	100,4	101,9	110,5	102,0	106,7
2007 Januar	102,5	100,0	101,7	112,6	101,8	108,3
Februar	102,9	101,4	102,2	113,3	102,2	109,1
März	103,0	104,6	102,4	113,5	102,3	110,7
April	103,4	108,4	103,0	113,4	102,7	111,9
Mai	103,3	109,7	103,0	113,1	102,6	112,5
Juni	103,3	110,4	103,0	113,4	102,7	112,8
Juli	103,8	112,3	103,5	114,2	103,2	113,8
August	103,8	109,6	103,4	114,1	103,2	112,5
September	103,9	112,4	103,5	115,4	103,2	114,0
Oktober	104,1	111,5	103,8	115,7	103,5	113,8
November	104,3	120,8	104,2	117,8	103,7	118,2
Dezember	105,2	115,5	104,9	117,7	104,6	115,8
2008 Januar	104,8	117,1	104,3	120,8	103,9	118,4
Februar	105,3	117,6	104,8	121,7	104,4	118,8
März	105,5	123,1	105,2	123,1	104,7	121,5
April	105,2	124,4	104,9	124,8	104,3	122,6
Mai	105,5	132,9	105,4	128,0	104,6	126,9
Juni	105,6	137,2	105,6	129,7	104,7	129,3
Juli	106,1	139,3	106,1	131,5	105,2	131,0
August	106,3	129,2	105,8	129,9	105,2	127,1
September	106,2	129,0	105,7	130,9	105,1	127,9
Oktober	106,4	119,2	105,4	131,7	105,1	124,9
November	106,4	107,8	105,0	129,8	105,1	119,9
Dezember						

# 1 Verbraucherpreisindex für Deutschland

## 1.2 Sondergliederungen

Jahr Monat	Gesamtindex ohne Heizöl und Kraftstoffe	Heizöl und Kraftstoffe	Gesamtindex ohne Haushalts- energie	Haushalts- energie (Strom, Gas und andere Brennstoffe)	Gesamtindex ohne Energie (Haushalts- energie und Kraftstoffe)	Energie (Haushalts- energie und Kraftstoffe)
Gewichtung in ‰	955,42	44,58	940,18	59,82	904,81	95,19
<b>Veränderung gegenüber dem entsprechenden Vorjahresergebnis in Prozent</b>						
2005 JD	1,0	12,1	0,9	11,2	0,6	9,8
2006 JD	1,3	6,6	1,0	10,2	0,8	8,5
2007 JD	2,3	2,9	2,2	3,9	2,2	4,0
2008 JD						
2005 Januar	1,1	5,8	1,0	6,9	1,0	5,5
Februar	1,3	7,5	1,2	8,6	1,2	6,5
März	1,2	11,1	1,3	9,8	1,1	8,1
April	0,8	11,2	1,1	10,3	0,4	8,7
Mai	1,1	4,1	0,8	9,1	0,6	5,5
Juni	0,8	12,4	0,8	11,8	0,5	9,6
Juli	0,9	14,5	0,8	12,5	0,4	11,0
August	0,8	13,3	0,8	12,3	0,4	10,7
September	1,0	20,8	1,2	13,7	0,5	14,5
Oktober	1,2	13,5	1,1	12,4	0,6	11,6
November	1,3	12,1	1,0	13,0	0,7	11,1
Dezember	0,7	17,4	0,7	13,9	0,3	13,9
2006 Januar	1,1	18,4	1,0	14,6	0,5	14,8
Februar	1,2	17,4	1,1	14,6	0,6	14,3
März	1,0	11,4	0,6	12,8	0,3	11,6
April	1,5	13,6	1,3	13,0	0,9	12,5
Mai	1,2	15,6	1,0	13,8	0,7	13,3
Juni	1,4	11,9	1,2	11,6	0,8	11,5
Juli	1,4	9,2	1,3	10,5	0,9	9,8
August	1,3	6,0	1,0	9,5	0,8	8,0
September	1,4	-5,7	0,7	6,9	1,0	1,6
Oktober	1,5	-7,3	0,7	5,5	1,2	0,6
November	1,6	-2,1	1,1	6,1	1,2	3,3
Dezember	1,6	-2,2	1,1	5,5	1,2	3,1
2007 Januar	2,0	-3,9	1,5	4,5	1,7	2,0
Februar	1,9	-2,6	1,5	4,4	1,6	2,4
März	2,0	0,1	1,8	4,1	1,8	3,7
April	2,3	-1,6	2,1	3,0	2,1	1,9
Mai	2,2	-0,8	2,1	2,3	2,0	2,1
Juni	2,1	-1,2	1,9	2,3	2,0	1,8
Juli	2,3	-1,1	2,0	2,6	2,2	1,8
August	2,4	-2,4	2,1	2,2	2,3	1,1
September	2,5	7,4	2,5	4,2	2,3	5,8
Oktober	2,5	9,0	2,8	4,0	2,4	6,1
November	2,6	19,8	3,1	6,3	2,6	10,7
Dezember	2,6	15,0	2,9	6,5	2,5	8,5
2008 Januar	2,2	17,1	2,6	7,3	2,1	9,3
Februar	2,3	16,0	2,5	7,4	2,2	8,9
März	2,4	17,7	2,7	8,5	2,3	9,8
April	1,7	14,8	1,8	10,1	1,6	9,6
Mai	2,1	21,1	2,3	13,2	1,9	12,8
Juni	2,2	24,3	2,5	14,4	1,9	14,6
Juli	2,2	24,0	2,5	15,1	1,9	15,1
August	2,4	17,9	2,3	13,8	1,9	13,0
September	2,2	14,8	2,1	13,4	1,8	12,2
Oktober	2,2	6,9	1,5	13,8	1,5	9,8
November	2,0	-10,8	0,8	10,2	1,4	1,4
Dezember						



# 1 Verbraucherpreisindex für Deutschland

## 1.2 Sondergliederungen

Jahr Monat	Gesamt- index	Waren					Dienst- leistungen	darunter
		zu- sam- men	Ver- brauchs- güter	Haushalts- energie (Strom, Gas und andere Brennstoffe)	Gebrauchs- güter mit mittlerer Lebens- dauer	langlebige Gebrauchs- güter		Dienst- leistungen ohne Netto- kalt- mieten
Gewichtung in ‰	1000	493,00	305,11	59,82	95,24	92,65	507,00	303,70
<b>2005=100</b>								
2005 JD	100,0	100,0	100,0	100,0	100,0	100,0	100,0	100,0
2006 JD	101,6	102,1	104,0	110,2	99,7	98,5	101,0	101,0
2007 JD	103,9	104,6	107,6	114,5	100,8	98,4	103,2	103,9
2008 JD								
2005 Januar	98,9	98,6	97,4	94,0	100,1	100,8	99,2	99,1
Februar	99,3	98,9	98,0	94,7	100,0	100,7	99,7	99,8
März	99,8	99,6	99,0	96,6	100,9	100,6	99,9	100,0
April	99,5	99,8	99,4	97,4	100,8	100,3	99,2	98,7
Mai	99,7	99,7	99,3	97,2	100,4	100,2	99,7	99,5
Juni	99,8	99,9	99,9	99,3	99,7	100,1	99,8	99,6
Juli	100,3	99,9	100,3	100,7	98,6	99,7	100,7	101,1
August	100,4	99,9	100,4	101,9	98,6	99,7	100,8	101,3
September	100,5	101,0	101,8	103,6	100,1	99,6	100,0	99,9
Oktober	100,6	101,2	101,9	105,5	100,4	99,4	100,0	99,8
November	100,2	100,7	101,1	104,4	100,5	99,5	99,8	99,4
Dezember	101,0	100,8	101,5	104,7	99,9	99,3	101,3	101,8
2006 Januar	100,7	101,3	102,7	107,7	98,8	99,1	100,1	99,7
Februar	101,1	101,6	103,1	108,5	99,0	99,3	100,7	100,7
März	101,1	101,8	103,1	109,0	100,2	99,1	100,5	100,3
April	101,5	102,4	104,1	110,1	100,3	99,0	100,5	100,3
Mai	101,5	102,6	104,5	110,6	100,1	99,0	100,4	100,0
Juni	101,7	102,5	104,7	110,8	99,4	98,7	100,9	100,8
Juli	102,1	102,4	104,9	111,3	98,3	98,3	101,8	102,2
August	101,9	102,2	104,7	111,6	98,0	98,1	101,7	102,0
September	101,5	102,0	103,9	110,7	99,9	97,9	101,1	101,0
Oktober	101,7	102,2	104,0	111,3	100,6	97,9	101,1	100,9
November	101,7	102,3	104,1	110,8	100,7	97,9	101,0	100,7
Dezember	102,4	102,4	104,3	110,5	100,7	97,7	102,5	103,1
2007 Januar	102,4	103,1	105,5	112,6	99,7	98,9	101,7	101,8
Februar	102,9	103,3	105,8	113,3	99,9	98,7	102,4	102,9
März	103,1	103,7	106,1	113,5	101,0	98,6	102,4	102,8
April	103,6	104,3	107,0	113,4	101,2	98,6	102,9	103,5
Mai	103,6	104,3	107,1	113,1	100,8	98,5	102,9	103,5
Juni	103,6	104,3	107,3	113,4	100,6	98,4	103,0	103,5
Juli	104,2	104,3	107,6	114,2	99,5	98,3	104,1	105,2
August	104,1	104,1	107,3	114,1	99,4	98,2	104,1	105,2
September	104,2	104,9	108,0	115,4	101,4	98,3	103,6	104,3
Oktober	104,5	105,5	108,7	115,7	102,3	98,2	103,5	104,0
November	105,0	106,8	110,7	117,8	102,4	98,3	103,4	103,8
Dezember	105,6	106,3	110,2	117,7	101,8	98,1	104,9	106,4
2008 Januar	105,3	106,9	111,6	120,8	100,5	98,1	103,8	104,3
Februar	105,8	107,2	111,9	121,7	101,2	98,0	104,4	105,3
März	106,3	108,0	113,0	123,1	101,9	98,0	104,7	105,7
April	106,1	108,4	113,5	124,8	101,9	98,0	103,8	104,2
Mai	106,7	109,1	114,9	128,0	101,4	97,9	104,4	105,0
Juni	107,0	109,5	115,8	129,7	100,9	97,7	104,6	105,3
Juli	107,6	109,6	116,4	131,5	99,3	97,7	105,7	107,1
August	107,3	109,0	115,0	129,9	100,5	97,7	105,7	107,0
September	107,2	109,5	115,2	130,9	102,5	97,7	105,0	105,9
Oktober	107,0	109,1	114,5	131,7	103,2	97,7	104,9	105,6
November	106,5	108,0	112,7	129,8	103,1	97,7	105,0	105,6
Dezember								

# 1 Verbraucherpreisindex für Deutschland

## 1.2 Sondergliederungen

Jahr Monat	Gesamt- index	Waren					Dienst- leistungen	darunter
		zu- sam- men	Verbrauchs- güter	Haushalts- energie (Strom, Gas und andere Brennstoffe)	Gebrauchs- güter mit mittlerer Lebens- dauer	langlebige Gebrauchs- güter		Dienst- leistungen ohne Netto- kalt- mieten
Gewichtung in ‰	1000	493,00	305,11	59,82	95,24	92,65	507,00	303,70
<b>Veränderung gegenüber dem entsprechenden Vorjahresergebnis in Prozent</b>								
2005 JD	1,5	2,0	4,4	11,2	-1,4	-1,5	0,8	0,7
2006 JD	1,6	2,1	4,0	10,2	-0,3	-1,5	1,0	1,0
2007 JD	2,3	2,4	3,5	3,9	1,1	-0,1	2,2	2,9
2008 JD								
2005 Januar	1,4	1,5	3,5	6,9	-1,2	-1,3	1,0	1,2
Februar	1,6	2,1	4,3	8,6	-1,1	-1,1	1,0	1,1
März	1,8	1,9	4,1	9,8	-0,9	-1,2	1,3	1,5
April	1,2	1,7	3,8	10,3	-1,0	-1,4	0,5	0,1
Mai	1,2	1,2	2,8	9,1	-1,3	-1,3	1,0	0,9
Juni	1,3	1,7	4,0	11,8	-1,7	-1,6	0,8	0,6
Juli	1,6	1,8	4,3	12,5	-2,0	-2,0	1,1	1,1
August	1,5	1,7	4,3	12,3	-2,2	-1,8	0,9	0,9
September	1,9	3,1	6,0	13,7	-1,3	-1,7	0,6	0,4
Oktober	1,8	2,5	5,2	12,4	-1,1	-1,8	0,7	0,5
November	1,7	2,7	5,2	13,0	-1,0	-1,5	0,7	0,6
Dezember	1,4	2,4	4,9	13,9	-1,4	-1,6	0,5	0,1
2006 Januar	1,8	2,7	5,4	14,6	-1,3	-1,7	0,9	0,6
Februar	1,8	2,7	5,2	14,6	-1,0	-1,4	1,0	0,9
März	1,3	2,2	4,1	12,8	-0,7	-1,5	0,6	0,3
April	2,0	2,6	4,7	13,0	-0,5	-1,3	1,3	1,6
Mai	1,8	2,9	5,2	13,8	-0,3	-1,2	0,7	0,5
Juni	1,9	2,6	4,8	11,6	-0,3	-1,4	1,1	1,2
Juli	1,8	2,5	4,6	10,5	-0,3	-1,4	1,1	1,1
August	1,5	2,3	4,3	9,5	-0,6	-1,6	0,9	0,7
September	1,0	1,0	2,1	6,9	-0,2	-1,7	1,1	1,1
Oktober	1,1	1,0	2,1	5,5	0,2	-1,5	1,1	1,1
November	1,5	1,6	3,0	6,1	0,2	-1,6	1,2	1,3
Dezember	1,4	1,6	2,8	5,5	0,8	-1,6	1,2	1,3
2007 Januar	1,7	1,8	2,7	4,5	0,9	-0,2	1,6	2,1
Februar	1,8	1,7	2,6	4,4	0,9	-0,6	1,7	2,2
März	2,0	1,9	2,9	4,1	0,8	-0,5	1,9	2,5
April	2,1	1,9	2,8	3,0	0,9	-0,4	2,4	3,2
Mai	2,1	1,7	2,5	2,3	0,7	-0,5	2,5	3,5
Juni	1,9	1,8	2,5	2,3	1,2	-0,3	2,1	2,7
Juli	2,1	1,9	2,6	2,6	1,2	0,0	2,3	2,9
August	2,2	1,9	2,5	2,2	1,4	0,1	2,4	3,1
September	2,7	2,8	3,9	4,2	1,5	0,4	2,5	3,3
Oktober	2,8	3,2	4,5	4,0	1,7	0,3	2,4	3,1
November	3,2	4,4	6,3	6,3	1,7	0,4	2,4	3,1
Dezember	3,1	3,8	5,7	6,5	1,1	0,4	2,3	3,2
2008 Januar	2,8	3,7	5,8	7,3	0,8	-0,8	2,1	2,5
Februar	2,8	3,8	5,8	7,4	1,3	-0,7	2,0	2,3
März	3,1	4,1	6,5	8,5	0,9	-0,6	2,2	2,8
April	2,4	3,9	6,1	10,1	0,7	-0,6	0,9	0,7
Mai	3,0	4,6	7,3	13,2	0,6	-0,6	1,5	1,4
Juni	3,3	5,0	7,9	14,4	0,3	-0,7	1,6	1,7
Juli	3,3	5,1	8,2	15,1	-0,2	-0,6	1,5	1,8
August	3,1	4,7	7,2	13,8	1,1	-0,5	1,5	1,7
September	2,9	4,4	6,7	13,4	1,1	-0,6	1,4	1,5
Oktober	2,4	3,4	5,3	13,8	0,9	-0,5	1,4	1,5
November	1,4	1,1	1,8	10,2	0,7	-0,6	1,5	1,7
Dezember								

# 1 Verbraucherpreisindex für Deutschland

## 1.2 Sondergliederungen

Jahr Monat	Gesamt- index	Gesamt- index ohne Netto- kaltmiete und Neben- kosten	Wohnungsmiete				Woh- nungs- neben- kosten
			Netto- kalt- miete und Wohnungs- neben- kosten	Netto- kalt- miete	davon		
					Altbau- woh- nungen	Neubau- woh- nungen	
Gewichtung in ‰	1000	763,66	236,34	203,30	31,64	171,66	33,04
<b>2005=100</b>							
2005 JD	100,0	100,0	100,0	100,0	100,0	100,0	100,0
2006 JD	101,6	101,7	101,1	101,1	101,3	101,0	101,3
2007 JD	103,9	104,4	102,3	102,2	102,7	102,2	102,8
2008 JD							
2005 Januar	98,9	98,7	99,6	99,5	99,4	99,5	99,9
Februar	99,3	99,2	99,7	99,6	99,6	99,6	99,9
März	99,8	99,8	99,8	99,7	99,7	99,7	100,0
April	99,5	99,4	99,8	99,8	99,8	99,8	99,9
Mai	99,7	99,6	99,9	99,9	99,9	99,9	100,0
Juni	99,8	99,8	100,0	100,0	100,0	100,0	100,0
Juli	100,3	100,3	100,1	100,1	100,0	100,1	100,0
August	100,4	100,4	100,1	100,1	100,1	100,1	100,0
September	100,5	100,6	100,2	100,2	100,2	100,2	100,1
Oktober	100,6	100,7	100,2	100,3	100,4	100,3	100,1
November	100,2	100,2	100,3	100,4	100,5	100,3	100,1
Dezember	101,0	101,2	100,4	100,4	100,5	100,4	100,2
2006 Januar	100,7	100,7	100,7	100,6	100,7	100,6	101,1
Februar	101,1	101,2	100,8	100,7	100,8	100,7	101,1
März	101,1	101,2	100,9	100,8	101,0	100,8	101,2
April	101,5	101,6	100,9	100,9	101,1	100,8	101,2
Mai	101,5	101,6	101,0	101,0	101,2	100,9	101,2
Juni	101,7	101,9	101,1	101,0	101,3	101,0	101,3
Juli	102,1	102,3	101,2	101,1	101,4	101,1	101,4
August	101,9	102,1	101,2	101,2	101,4	101,2	101,4
September	101,5	101,6	101,3	101,3	101,5	101,2	101,4
Oktober	101,7	101,7	101,4	101,4	101,7	101,3	101,4
November	101,7	101,7	101,5	101,5	101,8	101,4	101,4
Dezember	102,4	102,7	101,5	101,6	101,9	101,5	101,4
2007 Januar	102,4	102,6	101,7	101,6	102,0	101,6	102,3
Februar	102,9	103,2	101,8	101,7	102,1	101,6	102,7
März	103,1	103,4	101,9	101,8	102,3	101,7	102,7
April	103,6	104,1	102,1	101,9	102,4	101,9	102,8
Mai	103,6	104,0	102,2	102,0	102,5	102,0	102,8
Juni	103,6	104,0	102,3	102,2	102,6	102,1	102,9
Juli	104,2	104,7	102,4	102,3	102,8	102,2	102,9
August	104,1	104,6	102,5	102,5	102,9	102,4	102,9
September	104,2	104,7	102,6	102,5	103,0	102,5	102,9
Oktober	104,5	105,0	102,7	102,6	103,1	102,6	103,0
November	105,0	105,8	102,8	102,7	103,2	102,6	103,0
Dezember	105,6	106,5	102,8	102,8	103,4	102,7	103,0
2008 Januar	105,3	106,0	103,0	103,0	103,5	102,9	103,4
Februar	105,8	106,6	103,1	103,1	103,7	103,0	103,6
März	106,3	107,3	103,2	103,2	103,8	103,1	103,6
April	106,1	106,9	103,3	103,3	103,9	103,2	103,6
Mai	106,7	107,7	103,4	103,4	104,0	103,3	103,7
Juni	107,0	108,1	103,5	103,5	104,2	103,4	103,7
Juli	107,6	108,9	103,6	103,6	104,3	103,4	103,7
August	107,3	108,4	103,7	103,7	104,4	103,5	103,7
September	107,2	108,3	103,7	103,8	104,6	103,6	103,7
Oktober	107,0	108,0	103,9	103,9	104,6	103,8	103,7
November	106,5	107,2	104,0	104,0	104,7	103,9	103,7
Dezember							

# 1 Verbraucherpreisindex für Deutschland

## 1.2 Sondergliederungen

Jahr Monat	Gesamt- index	Gesamt- index ohne Netto- kaltmiete und Neben- kosten	Wohnungsmiete				Woh- nungs- neben- kosten
			Netto- kalt- miete und Wohnungs- neben- kosten	Netto- kalt- miete	davon		
					Altbau- woh- nungen	Neubau- woh- nungen	
Gewichtung in ‰	1000	763,66	236,34	203,30	31,64	171,66	33,04
<b>Veränderung gegenüber dem entsprechenden Vorjahresergebnis in Prozent</b>							
2005 JD	1,5	1,7	1,0	0,9	1,3	0,9	1,3
2006 JD	1,6	1,7	1,1	1,1	1,3	1,0	1,3
2007 JD	2,3	2,7	1,2	1,1	1,4	1,2	1,5
2008 JD							
2005 Januar	1,4	1,5	1,0	0,9	1,2	0,8	1,8
Februar	1,6	1,8	1,0	0,9	1,3	0,8	1,5
März	1,8	2,0	1,0	0,9	1,3	0,8	1,6
April	1,2	1,3	0,9	0,9	1,3	0,8	1,4
Mai	1,2	1,2	1,0	0,9	1,3	0,9	1,5
Juni	1,3	1,4	1,0	1,0	1,3	0,9	1,4
Juli	1,6	1,6	1,1	1,0	1,2	1,0	1,2
August	1,5	1,5	0,9	0,9	1,2	0,9	1,2
September	1,9	2,1	1,0	0,9	1,3	0,9	1,2
Oktober	1,8	2,0	1,0	1,0	1,4	1,0	1,2
November	1,7	1,9	1,0	1,0	1,3	0,9	1,1
Dezember	1,4	1,5	1,0	1,0	1,3	1,0	1,2
2006 Januar	1,8	2,0	1,1	1,1	1,3	1,1	1,2
Februar	1,8	2,0	1,1	1,1	1,2	1,1	1,2
März	1,3	1,4	1,1	1,1	1,3	1,1	1,2
April	2,0	2,2	1,1	1,1	1,3	1,0	1,3
Mai	1,8	2,0	1,1	1,1	1,3	1,0	1,2
Juni	1,9	2,1	1,1	1,0	1,3	1,0	1,3
Juli	1,8	2,0	1,1	1,0	1,4	1,0	1,4
August	1,5	1,7	1,1	1,1	1,3	1,1	1,4
September	1,0	1,0	1,1	1,1	1,3	1,0	1,3
Oktober	1,1	1,0	1,2	1,1	1,3	1,0	1,3
November	1,5	1,5	1,2	1,1	1,3	1,1	1,3
Dezember	1,4	1,5	1,1	1,2	1,4	1,1	1,2
2007 Januar	1,7	1,9	1,0	1,0	1,3	1,0	1,2
Februar	1,8	2,0	1,0	1,0	1,3	0,9	1,6
März	2,0	2,2	1,0	1,0	1,3	0,9	1,5
April	2,1	2,5	1,2	1,0	1,3	1,1	1,6
Mai	2,1	2,4	1,2	1,0	1,3	1,1	1,6
Juni	1,9	2,1	1,2	1,2	1,3	1,1	1,6
Juli	2,1	2,3	1,2	1,2	1,4	1,1	1,5
August	2,2	2,4	1,3	1,3	1,5	1,2	1,5
September	2,7	3,1	1,3	1,2	1,5	1,3	1,5
Oktober	2,8	3,2	1,3	1,2	1,4	1,3	1,6
November	3,2	4,0	1,3	1,2	1,4	1,2	1,6
Dezember	3,1	3,7	1,3	1,2	1,5	1,2	1,6
2008 Januar	2,8	3,3	1,3	1,4	1,5	1,3	1,1
Februar	2,8	3,3	1,3	1,4	1,6	1,4	0,9
März	3,1	3,8	1,3	1,4	1,5	1,4	0,9
April	2,4	2,7	1,2	1,4	1,5	1,3	0,8
Mai	3,0	3,6	1,2	1,4	1,5	1,3	0,9
Juni	3,3	3,9	1,2	1,3	1,6	1,3	0,8
Juli	3,3	4,0	1,2	1,3	1,5	1,2	0,8
August	3,1	3,6	1,2	1,2	1,5	1,1	0,8
September	2,9	3,4	1,1	1,3	1,6	1,1	0,8
Oktober	2,4	2,9	1,2	1,3	1,5	1,2	0,7
November	1,4	1,3	1,2	1,3	1,5	1,3	0,7
Dezember							

# 1 Verbraucherpreisindex für Deutschland

## 1.2 Sondergliederungen

Jahr Monat	Gesamt- index	Kraftfahrer-Preisindex						
		Kraft- fahrer- Preisindex ins- gesamt	Kraftwagen insgesamt	davon		Motor- räder	Ersatz- teile, Zu- behör, Pflege- mittel	Repara- turen, Inspek- tion, Wagen- wäsche
				Neuwagen	Gebraucht- wagen			
Gewichtung in ‰	1000	122,39	36,28	32,05	4,23	1,23	7,06	22,42
<b>2005=100</b>								
2005 JD	100,0	100,0	100,0	100,0	100,0	100,0	100,0	100,0
2006 JD	101,6	102,9	101,7	101,6	101,8	103,2	101,9	101,9
2007 JD	103,9	107,0	105,6	105,8	103,8	105,4	105,4	106,0
2008 JD								
2005 Januar	98,9	96,7	99,2	99,2	98,8	100,0	99,6	99,5
Februar	99,3	97,1	99,4	99,6	98,6	100,0	99,6	99,6
März	99,8	98,2	99,6	99,7	99,1	100,0	99,5	99,7
April	99,5	99,3	99,7	99,7	99,5	100,0	99,6	99,8
Mai	99,7	99,3	99,8	99,8	99,9	100,0	99,8	99,7
Juni	99,8	99,9	99,9	99,8	100,1	100,0	99,8	99,8
Juli	100,3	101,0	99,9	99,9	99,8	100,0	100,0	99,9
August	100,4	101,6	100,0	100,0	100,1	100,0	100,0	100,1
September	100,5	102,8	100,2	100,2	100,4	100,0	100,1	100,3
Oktober	100,6	102,6	100,5	100,4	101,0	100,0	100,5	100,5
November	100,2	100,8	100,8	100,8	101,0	100,0	100,6	100,6
Dezember	101,0	100,7	100,9	100,9	101,2	100,0	100,9	100,7
2006 Januar	100,7	101,8	101,0	100,9	101,4	103,1	101,3	100,8
Februar	101,1	101,8	101,2	101,1	101,7	103,1	101,4	101,2
März	101,1	101,8	101,3	101,2	101,6	103,1	101,5	101,0
April	101,5	103,6	101,3	101,3	101,5	103,2	101,4	101,4
Mai	101,5	103,8	101,6	101,5	101,6	103,2	101,4	101,5
Juni	101,7	104,5	101,7	101,7	101,7	103,2	101,8	102,4
Juli	102,1	105,0	101,7	101,7	101,2	103,2	102,0	102,0
August	101,9	104,5	101,7	101,8	101,5	103,2	102,0	102,1
September	101,5	102,2	101,9	101,9	101,8	103,2	102,3	102,2
Oktober	101,7	101,6	102,0	102,0	102,0	103,2	102,4	102,4
November	101,7	101,9	102,2	102,1	102,4	103,2	102,7	102,6
Dezember	102,4	102,0	102,3	102,1	103,2	103,2	102,7	102,6
2007 Januar	102,4	104,0	105,1	105,3	103,3	105,3	104,5	104,9
Februar	102,9	104,4	105,1	105,3	103,9	105,3	104,8	105,2
März	103,1	105,8	105,4	105,6	104,0	105,3	105,1	106,0
April	103,6	106,8	105,5	105,6	104,2	105,3	105,1	106,0
Mai	103,6	107,3	105,5	105,7	103,9	105,3	105,3	106,1
Juni	103,6	107,4	105,6	105,9	103,5	105,3	105,2	105,7
Juli	104,2	107,8	105,6	105,9	103,0	105,3	105,5	105,7
August	104,1	107,0	105,8	106,2	103,2	105,3	105,4	105,9
September	104,2	107,5	105,8	106,1	103,5	105,3	105,5	106,1
Oktober	104,5	107,3	105,8	106,1	103,8	105,3	106,0	106,5
November	105,0	109,9	105,9	106,1	104,1	105,6	106,4	106,7
Dezember	105,6	108,2	106,0	106,2	104,6	105,6	106,4	106,8
2008 Januar	105,3	109,0	106,2	106,3	105,2	105,3	106,8	107,4
Februar	105,8	108,9	106,1	106,2	105,6	105,7	107,1	107,5
März	106,3	110,4	106,2	106,2	106,0	105,7	107,3	107,8
April	106,1	110,5	106,2	106,2	106,4	105,7	107,2	108,1
Mai	106,7	112,4	106,3	106,2	106,9	105,7	107,2	108,4
Juni	107,0	113,5	106,3	106,2	107,1	105,7	107,4	108,6
Juli	107,6	114,1	106,5	106,5	106,9	105,7	107,7	108,8
August	107,3	111,8	106,5	106,4	107,0	105,4	107,6	108,9
September	107,2	112,1	106,6	106,5	107,2	105,4	108,0	109,3
Oktober	107,0	109,5	106,6	106,5	107,4	105,6	108,2	109,6
November	106,5	106,6	106,6	106,6	106,5	106,3	108,0	110,1
Dezember								

# 1 Verbraucherpreisindex für Deutschland

## 1.2 Sondergliederungen

Jahr Monat	Gesamt- index	Kraftfahrer-Preisindex						
		Kraft- fahrer- Preisindex ins- gesamt	Kraftwagen insgesamt	davon		Motor- räder	Ersatz- teile, Zu- behör, Pflege- mittel	Repara- turen, Inspek- tion, Wagen- wäsche
				Neuwagen	Gebraucht- wagen			
Gewichtung in ‰	1000	122,39	36,28	32,05	4,23	1,23	7,06	22,42
<b>Veränderung gegenüber dem entsprechenden Vorjahresergebnis in Prozent</b>								
2005 JD	1,5	3,3	0,5	0,5	0,5	-0,1	0,7	1,6
2006 JD	1,6	2,9	1,7	1,6	1,8	3,2	1,9	1,9
2007 JD	2,3	4,0	3,8	4,1	2,0	2,1	3,4	4,0
2008 JD								
2005 Januar	1,4	1,8	-0,2	-0,1	-0,9	0,2	0,5	2,2
Februar	1,6	2,0	-0,1	0,2	-1,3	0,2	0,4	2,0
März	1,8	2,6	0,0	0,2	-0,8	0,2	0,2	1,8
April	1,2	2,8	0,1	0,2	-0,5	0,0	0,4	1,7
Mai	1,2	1,3	0,2	0,3	-0,3	0,0	0,5	1,4
Juni	1,3	3,0	0,3	0,3	-0,2	0,0	0,6	1,4
Juli	1,6	3,6	0,2	0,3	-0,5	-0,3	0,9	1,4
August	1,5	3,6	0,4	0,4	0,4	-0,3	0,8	1,6
September	1,9	5,4	0,8	0,7	1,7	-0,3	0,8	1,6
Oktober	1,8	4,6	1,1	0,9	2,4	-0,3	1,2	1,5
November	1,7	3,9	1,5	1,4	3,0	-0,7	1,2	1,4
Dezember	1,4	5,3	1,8	1,7	3,3	0,0	1,4	1,5
2006 Januar	1,8	5,3	1,8	1,7	2,6	3,1	1,7	1,3
Februar	1,8	4,8	1,8	1,5	3,1	3,1	1,8	1,6
März	1,3	3,7	1,7	1,5	2,5	3,1	2,0	1,3
April	2,0	4,3	1,6	1,6	2,0	3,2	1,8	1,6
Mai	1,8	4,5	1,8	1,7	1,7	3,2	1,6	1,8
Juni	1,9	4,6	1,8	1,9	1,6	3,2	2,0	2,6
Juli	1,8	4,0	1,8	1,8	1,4	3,2	2,0	2,1
August	1,5	2,9	1,7	1,8	1,4	3,2	2,0	2,0
September	1,0	-0,6	1,7	1,7	1,4	3,2	2,2	1,9
Oktober	1,1	-1,0	1,5	1,6	1,0	3,2	1,9	1,9
November	1,5	1,1	1,4	1,3	1,4	3,2	2,1	2,0
Dezember	1,4	1,3	1,4	1,2	2,0	3,2	1,8	1,9
2007 Januar	1,7	2,2	4,1	4,4	1,9	2,1	3,2	4,1
Februar	1,8	2,6	3,9	4,2	2,2	2,1	3,4	4,0
März	2,0	3,9	4,0	4,3	2,4	2,1	3,5	5,0
April	2,1	3,1	4,1	4,2	2,7	2,0	3,6	4,5
Mai	2,1	3,4	3,8	4,1	2,3	2,0	3,8	4,5
Juni	1,9	2,8	3,8	4,1	1,8	2,0	3,3	3,2
Juli	2,1	2,7	3,8	4,1	1,8	2,0	3,4	3,6
August	2,2	2,4	4,0	4,3	1,7	2,0	3,3	3,7
September	2,7	5,2	3,8	4,1	1,7	2,0	3,1	3,8
Oktober	2,8	5,6	3,7	4,0	1,8	2,0	3,5	4,0
November	3,2	7,9	3,6	3,9	1,7	2,3	3,6	4,0
Dezember	3,1	6,1	3,6	4,0	1,4	2,3	3,6	4,1
2008 Januar	2,8	4,8	1,0	0,9	1,8	0,0	2,2	2,4
Februar	2,8	4,3	1,0	0,9	1,6	0,4	2,2	2,2
März	3,1	4,3	0,8	0,6	1,9	0,4	2,1	1,7
April	2,4	3,5	0,7	0,6	2,1	0,4	2,0	2,0
Mai	3,0	4,8	0,8	0,5	2,9	0,4	1,8	2,2
Juni	3,3	5,7	0,7	0,3	3,5	0,4	2,1	2,7
Juli	3,3	5,8	0,9	0,6	3,8	0,4	2,1	2,9
August	3,1	4,5	0,7	0,2	3,7	0,1	2,1	2,8
September	2,9	4,3	0,8	0,4	3,6	0,1	2,4	3,0
Oktober	2,4	2,1	0,8	0,4	3,5	0,3	2,1	2,9
November	1,4	-3,0	0,7	0,5	2,3	0,7	1,5	3,2
Dezember								

# 1 Verbraucherpreisindex für Deutschland

## 1.2 Sondergliederungen

Jahr Monat	noch: Kraftfahrer-Preisindex							
	Kraft- stoffe	davon			Garagen- miete	Fahr- schule, Führer- schein- gebühr	Kraft- fahr- zeug- ver- siche- rung	Kraft- fahr- zeug- steuer
		Normal- benzin	Super- benzin	Diesel				
Gewichtung in ‰	35,37	7,93	19,29	8,15	2,50	1,50	9,53	6,50
<b>2005=100</b>								
2005 JD	100,0	100,0	100,0	100,0	100,0	100,0	100,0	100,0
2006 JD	105,5	105,7	105,6	105,0	100,5	101,4	102,8	101,1
2007 JD	109,8	110,3	109,7	109,6	101,5	105,0	108,5	104,7
2008 JD								
2005 Januar	89,8	89,6	89,8	90,3	99,8	99,6	100,7	100,0
Februar	90,7	91,0	91,2	89,1	99,8	99,4	100,7	100,0
März	94,3	93,9	94,0	95,1	99,9	99,5	100,7	100,0
April	97,8	97,7	97,7	98,1	99,9	99,7	101,3	100,0
Mai	97,5	97,4	97,4	97,8	100,0	99,9	101,9	100,0
Juni	99,5	99,4	99,4	100,1	100,0	100,1	101,9	100,0
Juli	103,5	103,4	103,2	104,2	100,0	100,1	100,8	100,0
August	105,1	105,3	105,2	104,7	100,1	100,1	101,4	100,0
September	110,0	111,4	111,2	105,7	100,1	100,2	96,8	100,0
Oktober	108,6	108,9	108,8	107,9	100,1	100,4	97,9	100,0
November	101,8	101,1	101,2	104,0	100,2	100,5	97,9	100,0
Dezember	101,4	101,0	101,0	102,9	100,2	100,5	97,9	100,0
2006 Januar	103,6	103,8	103,7	103,2	100,3	100,7	102,0	101,1
Februar	103,0	103,1	103,0	102,8	100,4	100,9	102,0	101,1
März	103,1	102,7	102,7	104,5	100,4	100,9	102,0	101,1
April	109,1	109,7	109,5	107,5	100,4	101,0	102,1	101,1
Mai	109,4	110,4	110,2	106,5	100,5	101,2	102,3	101,1
Juni	110,9	112,0	111,7	107,8	100,5	101,4	102,3	101,1
Juli	112,8	114,0	113,8	109,3	100,5	101,4	102,3	101,1
August	110,8	111,7	111,5	108,4	100,5	101,6	102,3	101,1
September	102,7	102,3	102,3	104,2	100,5	101,8	102,2	101,1
Oktober	100,5	99,8	99,9	102,7	100,6	101,8	102,3	101,1
November	100,0	99,4	99,5	101,9	100,6	101,9	105,9	101,1
Dezember	100,2	99,8	99,9	101,4	100,6	102,1	105,9	101,1
2007 Januar	101,1	100,9	101,0	101,4	101,2	104,0	108,9	104,7
Februar	102,0	102,0	102,0	102,2	101,2	104,3	109,2	104,7
März	105,9	106,2	106,1	104,9	101,4	104,7	109,2	104,7
April	109,4	110,1	109,9	107,5	101,5	104,9	109,0	104,7
Mai	111,4	112,9	112,6	107,0	101,5	105,0	107,6	104,7
Juni	111,7	113,1	112,8	107,6	101,5	105,1	107,6	104,7
Juli	113,1	114,2	113,9	110,1	101,5	105,3	107,8	104,7
August	109,8	111,0	110,1	108,2	101,6	105,3	107,8	104,7
September	111,5	112,4	111,4	111,0	101,6	105,3	107,7	104,7
Oktober	110,5	110,9	110,0	111,3	101,6	105,4	108,2	104,7
November	118,8	118,0	116,9	123,8	101,6	105,5	109,6	104,7
Dezember	112,5	111,3	109,9	119,9	101,7	105,7	109,6	104,7
2008 Januar	114,3	114,3	112,5	118,4	101,8	106,2	110,8	104,7
Februar	114,0	113,9	112,1	118,4	101,8	107,2	111,1	104,7
März	118,9	118,2	116,3	125,4	102,1	107,3	111,1	104,7
April	119,0	118,2	116,3	126,0	102,1	107,6	110,6	104,7
Mai	125,1	123,5	121,5	135,3	102,1	107,7	111,8	104,7
Juni	128,5	126,6	124,6	139,9	102,1	107,9	111,8	104,7
Juli	130,3	128,5	126,4	141,0	102,1	108,1	111,8	104,7
August	122,3	121,3	119,4	130,2	102,2	108,4	111,8	104,7
September	122,8	122,4	120,5	128,6	102,2	108,9	111,6	104,7
Oktober	113,5	112,4	110,7	121,0	102,2	109,4	111,7	104,7
November	103,2	101,3	99,8	113,3	102,3	109,4	112,2	104,7
Dezember								

# 1 Verbraucherpreisindex für Deutschland

## 1.2 Sondergliederungen

Jahr Monat	noch: Kraftfahrer-Preisindex							
	Kraft- stoffe	davon			Garagen- miete	Fahr- schule, Führer- schein- gebühr	Kraft- fahr- zeug- ver- siche- rung	Kraft- fahr- zeug- steuer
		Normal- benzin	Super- benzin	Diesel				
Gewichtung in ‰	35,37	7,93	19,29	8,15	2,50	1,50	9,53	6,50
<b>Veränderung gegenüber dem entsprechenden Vorjahresergebnis in Prozent</b>								
2005 JD	8,0	7,6	7,4	13,5	0,8	0,6	-4,9	19,0
2006 JD	5,5	5,7	5,6	5,0	0,5	1,4	2,8	1,1
2007 JD	4,1	4,4	3,9	4,4	1,0	3,6	5,5	3,6
2008 JD								
2005 Januar	3,0	2,3	2,3	10,3	0,9	0,4	-5,4	19,0
Februar	3,5	3,2	3,2	9,2	0,8	0,2	-5,6	19,0
März	6,2	5,2	4,9	15,6	0,9	0,3	-5,6	19,0
April	6,7	5,7	5,6	15,0	0,9	0,4	-5,1	19,0
Mai	1,0	0,1	0,1	9,6	0,8	0,5	-4,5	19,0
Juni	6,9	6,0	5,9	16,0	0,8	0,7	-4,5	19,0
Juli	9,2	8,4	7,9	18,7	0,7	0,5	-5,5	19,0
August	8,8	8,6	8,3	14,7	0,8	0,5	-5,2	19,0
September	16,5	17,6	17,2	17,6	0,8	0,6	-9,5	19,0
Oktober	11,2	11,7	11,5	11,8	0,8	1,0	-2,4	19,0
November	8,6	8,4	8,2	10,3	0,7	0,9	-2,4	19,0
Dezember	13,7	13,9	13,6	13,8	0,7	1,2	-2,4	19,0
2006 Januar	15,4	15,8	15,5	14,3	0,5	1,1	1,3	1,1
Februar	13,6	13,3	12,9	15,4	0,6	1,5	1,3	1,1
März	9,3	9,4	9,3	9,9	0,5	1,4	1,3	1,1
April	11,6	12,3	12,1	9,6	0,5	1,3	0,8	1,1
Mai	12,2	13,3	13,1	8,9	0,5	1,3	0,4	1,1
Juni	11,5	12,7	12,4	7,7	0,5	1,3	0,4	1,1
Juli	9,0	10,3	10,3	4,9	0,5	1,3	1,5	1,1
August	5,4	6,1	6,0	3,5	0,4	1,5	0,9	1,1
September	-6,6	-8,2	-8,0	-1,4	0,4	1,6	5,6	1,1
Oktober	-7,5	-8,4	-8,2	-4,8	0,5	1,4	4,5	1,1
November	-1,8	-1,7	-1,7	-2,0	0,4	1,4	8,2	1,1
Dezember	-1,2	-1,2	-1,1	-1,5	0,4	1,6	8,2	1,1
2007 Januar	-2,4	-2,8	-2,6	-1,7	0,9	3,3	6,8	3,6
Februar	-1,0	-1,1	-1,0	-0,6	0,8	3,4	7,1	3,6
März	2,7	3,4	3,3	0,4	1,0	3,8	7,1	3,6
April	0,3	0,4	0,4	0,0	1,1	3,9	6,8	3,6
Mai	1,8	2,3	2,2	0,5	1,0	3,8	5,2	3,6
Juni	0,7	1,0	1,0	-0,2	1,0	3,6	5,2	3,6
Juli	0,3	0,2	0,1	0,7	1,0	3,8	5,4	3,6
August	-0,9	-0,6	-1,3	-0,2	1,1	3,6	5,4	3,6
September	8,6	9,9	8,9	6,5	1,1	3,4	5,4	3,6
Oktober	10,0	11,1	10,1	8,4	1,0	3,5	5,8	3,6
November	18,8	18,7	17,5	21,5	1,0	3,5	3,5	3,6
Dezember	12,3	11,5	10,0	18,2	1,1	3,5	3,5	3,6
2008 Januar	13,1	13,3	11,4	16,8	0,6	2,1	1,7	0,0
Februar	11,8	11,7	9,9	15,9	0,6	2,8	1,7	0,0
März	12,3	11,3	9,6	19,5	0,7	2,5	1,7	0,0
April	8,8	7,4	5,8	17,2	0,6	2,6	1,5	0,0
Mai	12,3	9,4	7,9	26,4	0,6	2,6	3,9	0,0
Juni	15,0	11,9	10,5	30,0	0,6	2,7	3,9	0,0
Juli	15,2	12,5	11,0	28,1	0,6	2,7	3,7	0,0
August	11,4	9,3	8,4	20,3	0,6	2,9	3,7	0,0
September	10,1	8,9	8,2	15,9	0,6	3,4	3,6	0,0
Oktober	2,7	1,4	0,6	8,7	0,6	3,8	3,2	0,0
November	-13,1	-14,2	-14,6	-8,5	0,7	3,7	2,4	0,0
Dezember								



# 1 Verbraucherpreisindex für Deutschland

## 1.2 Sondergliederungen

Jahr Monat	Gesundheitspflege	davon					
		Medizinische Erzeugnisse, Geräte und Ausrüstungen	nachrichtlich		Ambulante Gesundheitsdienstleistungen	nachrichtlich	
			Gesetzliche Krankenversicherung	Private Krankenversicherung		Gesetzliche Krankenversicherung	Private Krankenversicherung
Gewichtung in ‰	40,27	17,55	14,74	6,44	16,10	6,68	9,42
<b>2005=100</b>							
2005 JD	100,0	100,0	100,0	100,0	100,0	100,0	100,0
2006 JD	100,5	100,8	101,0	99,7	100,5	100,7	100,3
2007 JD	101,3	103,2	103,6	101,0	101,2	102,3	100,4
2008 JD							
2005 Januar	99,9	99,8	99,8	100,1	100,0	100,2	100,0
Februar	99,9	99,8	99,8	100,1	99,9	99,8	100,0
März	99,9	99,9	99,8	100,1	100,0	99,9	100,0
April	99,9	100,0	100,0	100,1	100,0	99,9	100,0
Mai	99,9	99,9	99,9	100,0	100,0	99,9	100,0
Juni	99,9	99,9	99,9	99,9	100,0	99,9	100,0
Juli	100,0	100,0	100,0	100,0	100,0	100,0	100,0
August	100,0	100,0	100,0	99,8	100,0	100,0	100,0
September	100,1	100,1	100,1	99,9	100,0	100,0	100,0
Oktober	100,1	100,1	100,1	99,9	100,1	100,1	100,0
November	100,2	100,2	100,2	100,0	100,1	100,2	100,0
Dezember	100,2	100,3	100,3	100,0	100,1	100,2	100,0
2006 Januar	100,4	100,6	100,6	100,0	100,3	100,5	100,2
Februar	100,4	100,7	100,7	100,0	100,4	100,6	100,2
März	100,5	100,9	101,0	100,0	100,4	100,6	100,2
April	100,4	101,0	101,2	99,8	100,3	100,3	100,2
Mai	100,5	101,0	101,2	99,7	100,4	100,5	100,2
Juni	100,5	100,8	101,1	99,6	100,4	100,6	100,2
Juli	100,4	100,7	101,1	99,3	100,5	100,7	100,3
August	100,3	100,5	101,0	99,4	100,5	100,7	100,3
September	100,4	100,6	101,0	99,4	100,6	100,9	100,3
Oktober	100,5	100,8	101,2	99,5	100,6	100,9	100,3
November	100,6	100,9	101,3	99,6	100,6	100,9	100,3
Dezember	100,5	100,7	101,1	99,5	100,6	100,9	100,3
2007 Januar	100,9	102,1	102,4	100,7	100,6	101,1	100,3
Februar	100,9	102,4	102,7	100,8	100,7	101,2	100,3
März	101,1	102,5	102,8	100,8	101,2	102,3	100,3
April	101,2	102,6	103,0	100,9	101,2	102,4	100,3
Mai	101,2	102,7	103,0	100,9	101,2	102,4	100,3
Juni	101,3	102,9	103,3	101,0	101,2	102,4	100,3
Juli	101,5	103,5	104,0	101,0	101,3	102,5	100,4
August	101,5	103,5	103,9	100,9	101,3	102,5	100,4
September	101,4	103,4	103,8	101,0	101,3	102,5	100,4
Oktober	101,6	104,1	104,6	101,2	101,3	102,6	100,4
November	101,7	104,2	104,7	101,2	101,3	102,6	100,4
Dezember	101,6	103,9	104,4	101,2	101,3	102,7	100,4
2008 Januar	102,5	104,5	105,1	101,2	101,7	103,4	100,5
Februar	102,4	104,1	104,8	100,8	101,7	103,4	100,5
März	102,3	103,8	104,5	100,8	101,7	103,4	100,4
April	102,7	104,7	105,5	101,0	101,7	103,4	100,4
Mai	102,8	104,9	105,7	101,1	101,7	103,4	100,4
Juni	103,2	105,8	106,8	101,0	101,7	103,4	100,4
Juli	103,4	106,0	107,0	101,1	101,8	103,6	100,4
August	103,4	106,1	107,1	101,1	101,8	103,6	100,4
September	103,4	106,2	107,1	101,1	101,7	103,6	100,4
Oktober	103,3	106,0	106,9	101,1	101,8	103,7	100,5
November	103,4	106,2	107,2	101,0	101,8	103,7	100,5
Dezember							

# 1 Verbraucherpreisindex für Deutschland

## 1.2 Sondergliederungen

Jahr Monat	Gesundheitspflege	davon					
		Medizinische Erzeugnisse, Geräte und Ausrüstungen	nachrichtlich		Ambulante Gesundheitsdienstleistungen	nachrichtlich	
			Gesetzliche Krankenversicherung	Private Krankenversicherung		Gesetzliche Krankenversicherung	Private Krankenversicherung
Gewichtung in ‰	40,27	17,55	14,74	6,44	16,10	6,68	9,42
<b>Veränderung gegenüber dem entsprechenden Vorjahresergebnis in Prozent</b>							
2005 JD	1,7	1,8	0,5	-	2,0	0,7	-0,2
2006 JD	0,5	0,8	1,0	-0,3	0,5	0,7	0,3
2007 JD	0,8	2,4	2,6	1,3	0,7	1,6	0,1
2008 JD							
2005 Januar	3,8	5,4	4,1	-	3,5	2,2	-0,2
Februar	3,8	5,5	4,2	-	3,3	1,6	-0,2
März	3,8	5,6	4,2	-	3,3	1,7	-0,2
April	1,6	0,8	-0,7	-	3,4	1,7	-0,2
Mai	1,6	0,6	-0,9	-	3,2	1,6	-0,3
Juni	1,6	0,6	-0,8	-	3,2	1,6	-0,3
Juli	0,8	0,7	-0,8	-	0,8	-0,8	-0,3
August	0,7	0,6	-0,9	-	0,8	-0,8	-0,3
September	0,8	0,6	-0,9	-	0,8	-0,8	-0,3
Oktober	0,7	0,6	-0,9	-	0,9	-0,7	-0,3
November	0,7	0,5	-1,0	-	0,9	-0,6	-0,3
Dezember	0,7	0,5	0,5	-	0,8	1,9	0,1
2006 Januar	0,5	0,8	0,8	-0,1	0,3	0,3	0,2
Februar	0,5	0,9	0,9	-0,1	0,5	0,8	0,2
März	0,6	1,0	1,2	-0,1	0,4	0,7	0,2
April	0,5	1,0	1,2	-0,3	0,3	0,4	0,2
Mai	0,6	1,1	1,3	-0,3	0,4	0,6	0,2
Juni	0,6	0,9	1,2	-0,3	0,4	0,7	0,2
Juli	0,4	0,7	1,1	-0,7	0,5	0,7	0,3
August	0,3	0,5	1,0	-0,4	0,5	0,7	0,3
September	0,3	0,5	0,9	-0,5	0,6	0,9	0,3
Oktober	0,4	0,7	1,1	-0,4	0,5	0,8	0,3
November	0,4	0,7	1,1	-0,4	0,5	0,7	0,3
Dezember	0,3	0,4	0,8	-0,5	0,5	0,7	0,3
2007 Januar	0,5	1,5	1,8	0,7	0,3	0,6	0,1
Februar	0,5	1,7	2,0	0,8	0,3	0,6	0,1
März	0,6	1,6	1,8	0,8	0,8	1,7	0,1
April	0,8	1,6	1,8	1,1	0,9	2,1	0,1
Mai	0,7	1,7	1,8	1,2	0,8	1,9	0,1
Juni	0,8	2,1	2,2	1,4	0,8	1,8	0,1
Juli	1,1	2,8	2,9	1,7	0,8	1,8	0,1
August	1,2	3,0	2,9	1,5	0,8	1,8	0,1
September	1,0	2,8	2,8	1,6	0,7	1,6	0,1
Oktober	1,1	3,3	3,4	1,7	0,7	1,7	0,1
November	1,1	3,3	3,4	1,6	0,7	1,7	0,1
Dezember	1,1	3,2	3,3	1,7	0,7	1,8	0,1
2008 Januar	1,6	2,4	2,6	0,5	1,1	2,3	0,2
Februar	1,5	1,7	2,0	0,0	1,0	2,2	0,2
März	1,2	1,3	1,7	0,0	0,5	1,1	0,1
April	1,5	2,0	2,4	0,1	0,5	1,0	0,1
Mai	1,6	2,1	2,6	0,2	0,5	1,0	0,1
Juni	1,9	2,8	3,4	0,0	0,5	1,0	0,1
Juli	1,9	2,4	2,9	0,1	0,5	1,1	0,0
August	1,9	2,5	3,1	0,2	0,5	1,1	0,0
September	2,0	2,7	3,2	0,1	0,4	1,1	0,0
Oktober	1,7	1,8	2,2	-0,1	0,5	1,1	0,1
November	1,7	1,9	2,4	-0,2	0,5	1,1	0,1
Dezember							

# 1 Verbraucherpreisindex für Deutschland

## 1.2 Sondergliederungen

Jahr Monat	Gesund- heits- pflege	davon		
		Stationäre Gesund- heitsdienst- leistungen	nachrichtlich	
			Gesetzliche Krankenver- sicherung	Private Krankenver- sicherung
Gewichtung in ‰	40,27	6,62	2,34	4,28
<b>2005=100</b>				
2005 JD	100,0	100,0	100,0	100,0
2006 JD	100,5	99,7	100,0	99,5
2007 JD	101,3	96,9	100,0	95,2
2008 JD				
2005 Januar	99,9	99,7	100,0	99,5
Februar	99,9	99,8	100,0	99,7
März	99,9	99,7	100,0	99,5
April	99,9	99,7	100,0	99,5
Mai	99,9	99,7	100,0	99,6
Juni	99,9	99,7	100,0	99,6
Juli	100,0	100,0	100,0	99,9
August	100,0	100,1	100,0	100,2
September	100,1	100,3	100,0	100,5
Oktober	100,1	100,2	100,0	100,3
November	100,2	100,6	100,0	100,9
Dezember	100,2	100,5	100,0	100,8
2006 Januar	100,4	100,2	100,0	100,3
Februar	100,4	99,6	100,0	99,4
März	100,5	99,6	100,0	99,4
April	100,4	99,1	100,0	98,6
Mai	100,5	99,7	100,0	99,5
Juni	100,5	99,7	100,0	99,5
Juli	100,4	99,6	100,0	99,4
August	100,3	99,5	100,0	99,2
September	100,4	99,8	100,0	99,6
Oktober	100,5	99,8	100,0	99,6
November	100,6	99,8	100,0	99,6
Dezember	100,5	99,9	100,0	99,8
2007 Januar	100,9	98,3	100,0	97,4
Februar	100,9	97,5	100,0	96,1
März	101,1	97,6	100,0	96,2
April	101,2	97,6	100,0	96,2
Mai	101,2	97,2	100,0	95,6
Juni	101,3	97,1	100,0	95,6
Juli	101,5	97,0	100,0	95,3
August	101,5	96,7	100,0	94,8
September	101,4	96,6	100,0	94,8
Oktober	101,6	95,9	100,0	93,7
November	101,7	95,9	100,0	93,6
Dezember	101,6	95,8	100,0	93,6
2008 Januar	102,5	99,4	100,0	99,0
Februar	102,4	99,6	100,0	99,3
März	102,3	99,7	100,0	99,5
April	102,7	99,7	100,0	99,6
Mai	102,8	100,1	100,0	100,1
Juni	103,2	100,2	100,0	100,4
Juli	103,4	100,3	100,0	100,5
August	103,4	100,2	100,0	100,3
September	103,4	100,2	100,0	100,4
Oktober	103,3	100,0	100,0	100,1
November	103,4	100,1	100,0	100,1
Dezember				

# 1 Verbraucherpreisindex für Deutschland

## 1.2 Sondergliederungen

Jahr Monat	Gesundheits- pflege	davon		
		Stationäre Gesund- heitsdienst- leistungen	nachrichtlich	
			Gesetzliche Krankenver- sicherung	Private Krankenver- sicherung
Gewichtung in ‰	40,27	6,62	2,34	4,28
<b>Veränderung gegenüber dem entsprechenden Vorjahresergebnis in Prozent</b>				
2005 JD	1,7	0,9	0,0	0,7
2006 JD	0,5	-0,3	0,0	-0,5
2007 JD	0,8	-2,8	0,0	-4,3
2008 JD				
2005 Januar	3,8	0,8	0,0	0,3
Februar	3,8	1,0	0,0	0,6
März	3,8	0,7	0,0	0,2
April	1,6	0,6	0,0	0,1
Mai	1,6	0,6	0,0	0,2
Juni	1,6	0,7	0,0	0,2
Juli	0,8	0,9	0,0	0,5
August	0,7	1,0	0,0	0,8
September	0,8	1,2	0,0	1,1
Oktober	0,7	1,1	0,0	0,8
November	0,7	1,5	0,0	1,4
Dezember	0,7	1,3	0,0	2,0
2006 Januar	0,5	0,5	0,0	0,8
Februar	0,5	-0,2	0,0	-0,3
März	0,6	-0,1	0,0	-0,1
April	0,5	-0,6	0,0	-0,9
Mai	0,6	0,0	0,0	-0,1
Juni	0,6	0,0	0,0	-0,1
Juli	0,4	-0,4	0,0	-0,5
August	0,3	-0,6	0,0	-1,0
September	0,3	-0,5	0,0	-0,9
Oktober	0,4	-0,4	0,0	-0,7
November	0,4	-0,8	0,0	-1,3
Dezember	0,3	-0,6	0,0	-1,0
2007 Januar	0,5	-1,9	0,0	-2,9
Februar	0,5	-2,1	0,0	-3,3
März	0,6	-2,0	0,0	-3,2
April	0,8	-1,5	0,0	-2,4
Mai	0,7	-2,5	0,0	-3,9
Juni	0,8	-2,6	0,0	-3,9
Juli	1,1	-2,6	0,0	-4,1
August	1,2	-2,8	0,0	-4,4
September	1,0	-3,2	0,0	-4,8
Oktober	1,1	-3,9	0,0	-5,9
November	1,1	-3,9	0,0	-6,0
Dezember	1,1	-4,1	0,0	-6,2
2008 Januar	1,6	1,1	0,0	1,6
Februar	1,5	2,2	0,0	3,3
März	1,2	2,2	0,0	3,4
April	1,5	2,2	0,0	3,5
Mai	1,6	3,0	0,0	4,7
Juni	1,9	3,2	0,0	5,0
Juli	1,9	3,4	0,0	5,5
August	1,9	3,6	0,0	5,8
September	2,0	3,7	0,0	5,9
Oktober	1,7	4,3	0,0	6,8
November	1,7	4,4	0,0	6,9
Dezember				

# 1 Verbraucherpreisindex für Deutschland

## 1.2 Sondergliederungen

Jahr Monat	Dienst- leistungen sozialer Ein- richtungen	davon					
		Dienst- leistungen der Pflege- heime	nachrichtlich		Dienst- leistungen ambulanter Pflegeein- richtungen	nachrichtlich	
			Gesetzliche Pflegever- sicherung	Private Pflegever- sicherung		Gesetzliche Pflegever- sicherung	Private Pflegever- sicherung
Gewichtung in ‰	10,78	8,84	7,70	4,00	1,94	1,69	0,38
<b>2005=100</b>							
2005 JD	100,0	100,0	100,0	100,0	100,0	100,0	100,0
2006 JD	101,2	100,9	101,0	100,5	102,3	102,5	101,3
2007 JD	102,5	102,1	102,3	101,2	104,1	104,5	102,4
2008 JD							
2005 Januar	99,7	99,8	99,8	99,8	99,4	99,3	99,7
Februar	99,9	99,9	99,9	99,9	99,9	99,9	99,9
März	99,9	99,9	99,8	99,8	99,9	99,9	100,0
April	99,9	99,9	99,9	99,8	100,0	100,0	100,0
Mai	99,9	99,9	99,9	99,8	100,0	100,0	100,0
Juni	99,9	99,9	99,9	99,9	100,0	100,0	100,0
Juli	99,9	99,9	99,9	99,9	100,0	100,0	100,0
August	100,1	100,1	100,1	100,2	100,0	100,0	100,0
September	100,1	100,1	100,1	100,2	100,1	100,1	100,1
Oktober	100,2	100,2	100,2	100,2	100,2	100,2	100,1
November	100,2	100,2	100,2	100,2	100,2	100,2	100,1
Dezember	100,3	100,2	100,3	100,2	100,3	100,3	100,1
2006 Januar	101,0	100,8	100,9	100,5	101,9	102,1	100,7
Februar	101,1	100,8	100,9	100,5	102,2	102,3	101,0
März	101,1	100,8	100,9	100,5	102,1	102,3	101,0
April	101,1	100,8	100,9	100,5	102,2	102,4	101,3
Mai	101,1	100,9	100,9	100,5	102,3	102,5	101,3
Juni	101,1	100,9	100,9	100,5	102,3	102,5	101,3
Juli	101,3	101,0	101,1	100,6	102,4	102,6	101,4
August	101,3	101,0	101,1	100,6	102,4	102,6	101,4
September	101,3	101,0	101,1	100,6	102,4	102,6	101,4
Oktober	101,3	101,0	101,1	100,6	102,5	102,7	101,6
November	101,3	101,0	101,1	100,6	102,5	102,7	101,6
Dezember	101,2	101,0	101,0	100,5	102,5	102,7	101,6
2007 Januar	101,5	101,2	101,3	100,7	102,9	103,2	101,8
Februar	101,8	101,3	101,4	100,7	104,0	104,4	102,1
März	102,2	101,8	101,9	101,0	104,1	104,5	102,2
April	102,3	101,8	101,9	101,0	104,1	104,5	102,2
Mai	102,6	102,2	102,3	101,2	104,1	104,5	102,4
Juni	102,6	102,2	102,3	101,2	104,1	104,6	102,5
Juli	102,7	102,4	102,5	101,3	104,2	104,6	102,5
August	102,8	102,4	102,6	101,3	104,2	104,6	102,5
September	102,9	102,5	102,7	101,4	104,4	104,9	102,6
Oktober	102,9	102,6	102,7	101,4	104,5	104,9	102,7
November	102,9	102,6	102,8	101,5	104,4	104,8	102,7
Dezember	103,0	102,7	102,9	101,6	104,4	104,8	102,9
2008 Januar	102,8	102,7	102,8	101,5	103,7	104,1	103,1
Februar	103,0	102,8	103,0	101,6	103,8	104,2	103,1
März	103,0	102,8	102,9	101,6	103,8	104,2	103,2
April	103,1	103,0	103,1	101,7	103,9	104,3	103,3
Mai	103,2	103,0	103,2	101,7	103,8	104,2	103,3
Juni	103,5	103,3	103,5	101,9	104,3	104,7	103,5
Juli	102,4	103,9	104,1	102,1	95,5	94,7	103,4
August	102,1	103,9	104,1	102,1	94,1	93,1	103,5
September	102,3	104,1	104,4	102,3	94,1	93,1	103,6
Oktober	102,7	104,5	104,8	102,6	94,7	93,7	103,8
November	102,8	104,6	104,9	102,7	94,7	93,7	104,0
Dezember							

# 1 Verbraucherpreisindex für Deutschland

## 1.2 Sondergliederungen

Jahr Monat	Dienstleistungen sozialer Einrichtungen	davon					
		Dienstleistungen der Pflegeheime	nachrichtlich		Dienstleistungen ambulanter Pflegeeinrichtungen	nachrichtlich	
			Gesetzliche Pflegeversicherung	Private Pflegeversicherung		Gesetzliche Pflegeversicherung	Private Pflegeversicherung
Gewichtung in ‰	10,78	8,84	7,70	4,00	1,94	1,69	0,38

### Veränderung gegenüber dem entsprechenden Vorjahresergebnis in Prozent

2005 JD	0,8	1,0	1,0	0,2	-0,5	-0,6	-0,7
2006 JD	1,2	0,9	1,0	0,5	2,3	2,5	1,3
2007 JD	1,3	1,2	1,3	0,7	1,8	2,0	1,1
2008 JD							
2005 Januar	2,0	2,7	2,7	0,7	-0,6	-0,8	-0,4
Februar	1,4	1,8	1,8	0,4	-0,5	-0,6	-0,4
März	1,1	1,5	1,4	0,3	-0,7	-0,7	-0,6
April	1,2	1,6	1,6	0,3	-0,8	-0,9	-0,9
Mai	1,1	1,5	1,6	0,3	-0,9	-1,0	-0,9
Juni	0,9	1,4	1,3	0,3	-0,9	-1,1	-0,9
Juli	0,8	1,1	1,1	0,1	-1,0	-1,2	-1,2
August	0,9	1,2	1,3	0,4	-1,0	-1,2	-1,2
September	-0,2	0,2	0,2	0,0	-1,7	-1,8	-1,3
Oktober	-1,0	-0,8	-0,9	-0,4	-1,5	-1,6	-1,3
November	-1,1	-0,8	-0,9	-0,4	-2,2	-2,4	-1,5
Dezember	2,1	1,2	1,3	0,9	6,4	6,9	1,9
2006 Januar	1,3	1,0	1,1	0,7	2,5	2,8	1,0
Februar	1,2	0,9	1,0	0,6	2,3	2,4	1,1
März	1,2	0,9	1,1	0,7	2,2	2,4	1,0
April	1,2	0,9	1,0	0,7	2,2	2,4	1,3
Mai	1,2	1,0	1,0	0,7	2,3	2,5	1,3
Juni	1,2	1,0	1,0	0,6	2,3	2,5	1,3
Juli	1,4	1,1	1,2	0,7	2,4	2,6	1,4
August	1,2	0,9	1,0	0,4	2,4	2,6	1,4
September	1,2	0,9	1,0	0,4	2,3	2,5	1,3
Oktober	1,1	0,8	0,9	0,4	2,3	2,5	1,5
November	1,1	0,8	0,9	0,4	2,3	2,5	1,5
Dezember	0,9	0,8	0,7	0,3	2,2	2,4	1,5
2007 Januar	0,5	0,4	0,4	0,2	1,0	1,1	1,1
Februar	0,7	0,5	0,5	0,2	1,8	2,1	1,1
März	1,1	1,0	1,0	0,5	2,0	2,2	1,2
April	1,2	1,0	1,0	0,5	1,9	2,1	0,9
Mai	1,5	1,3	1,4	0,7	1,8	2,0	1,1
Juni	1,5	1,3	1,4	0,7	1,8	2,0	1,2
Juli	1,4	1,4	1,4	0,7	1,8	1,9	1,1
August	1,5	1,4	1,5	0,7	1,8	1,9	1,1
September	1,6	1,5	1,6	0,8	2,0	2,2	1,2
Oktober	1,6	1,6	1,6	0,8	2,0	2,1	1,1
November	1,6	1,6	1,7	0,9	1,9	2,0	1,1
Dezember	1,8	1,7	1,9	1,1	1,9	2,0	1,3
2008 Januar	1,3	1,5	1,5	0,8	0,8	0,9	1,3
Februar	1,2	1,5	1,6	0,9	-0,2	-0,2	1,0
März	0,8	1,0	1,0	0,6	-0,3	-0,3	1,0
April	0,8	1,2	1,2	0,7	-0,2	-0,2	1,1
Mai	0,6	0,8	0,9	0,5	-0,3	-0,3	0,9
Juni	0,9	1,1	1,2	0,7	0,2	0,1	1,0
Juli	-0,3	1,5	1,6	0,8	-8,3	-9,5	0,9
August	-0,7	1,5	1,5	0,8	-9,7	-11,0	1,0
September	-0,6	1,6	1,7	0,9	-9,9	-11,2	1,0
Oktober	-0,2	1,9	2,0	1,2	-9,4	-10,7	1,1
November	-0,1	1,9	2,0	1,2	-9,3	-10,6	1,3
Dezember							

## 2 Index der Einzelhandelspreise nach Wirtschaftszweigen in Deutschland\*)

Jahr Monat	Einzelhandel und Kraftfahrzeughandel, Tankstellen zusammen	Einzelhandel insgesamt	Einzelhandel mit Waren verschiedener Art (in Verkaufsräumen)	Einzelhandel mit Waren verschiedener Art, Hauptrichtung Nahrungsmittel, Getränke und Tabakwaren	Einzelhandel mit Nahrungsmitteln, Getränken und Tabakwaren o.a.S.	Sonstiger Einzelhandel mit Waren verschiedener Art, Hauptrichtung Nahrungsmittel, Getränke und Tabakwaren	Sonstiger Einzelhandel mit Waren verschiedener Art	Einzelhandel mit Waren verschiedener Art, Hauptrichtung Nicht-Nahrungsmittel
WZ-Nr.	52 + 50	52	52.1	52.11	52.11.1	52.11.2	52.12	52.12.2
Gewichtung in ‰	1000	766,05	313,81	266,26	205,27	60,99	47,55	40,81
<b>2000=100</b>								
2005 JD	103,0	102,3	105,2	106,2	106,3	105,9	99,5	99,4
2006 JD	104,0	103,1	106,8	108,2	108,4	107,6	99,2	99,2
2007 JD	106,0	104,7	109,3	110,9	111,1	110,1	100,1	100,1
2008 JD								
2005 Januar	102,3	101,9	104,7	105,7	105,8	105,3	99,5	99,4
Februar	102,5	102,1	105,1	106,2	106,3	105,7	99,4	99,3
März	102,9	102,5	105,4	106,4	106,6	106,0	99,9	99,9
April	103,0	102,5	105,4	106,4	106,5	106,0	99,9	99,8
Mai	103,0	102,5	105,7	106,8	106,9	106,3	99,7	99,7
Juni	103,1	102,5	105,8	106,9	107,1	106,4	99,3	99,3
Juli	102,8	102,1	105,1	106,3	106,4	105,9	98,7	98,6
August	102,6	101,8	104,6	105,6	105,7	105,4	98,5	98,3
September	103,3	102,4	105,0	106,0	106,1	105,9	99,5	99,4
Oktober	103,4	102,5	104,9	105,9	105,9	105,8	99,8	99,7
November	103,3	102,5	105,1	106,0	106,1	105,8	99,7	99,7
Dezember	103,4	102,6	105,5	106,6	106,7	106,3	99,5	99,4
2006 Januar	103,4	102,4	105,9	107,2	107,4	106,7	98,4	98,3
Februar	103,6	102,7	106,2	107,5	107,7	106,9	98,7	98,6
März	103,9	103,0	106,3	107,5	107,7	107,0	99,4	99,4
April	104,1	103,2	106,6	107,8	108,0	107,3	99,5	99,5
Mai	104,2	103,3	107,1	108,4	108,6	107,8	99,5	99,4
Juni	104,2	103,2	107,1	108,5	108,7	107,9	99,1	99,1
Juli	103,9	102,8	106,9	108,4	108,6	107,8	98,5	98,4
August	103,8	102,7	106,7	108,2	108,3	107,6	98,3	98,2
September	104,1	103,1	107,0	108,4	108,6	107,7	99,5	99,4
Oktober	104,3	103,4	107,2	108,4	108,6	107,9	100,0	100,0
November	104,4	103,5	107,4	108,7	108,9	108,1	100,1	100,0
Dezember	104,5	103,5	107,6	109,0	109,2	108,3	99,9	99,9
2007 Januar	105,0	103,7	108,1	109,7	109,9	108,8	99,4	99,3
Februar	105,3	104,0	108,2	109,7	109,9	108,9	99,8	99,7
März	105,5	104,1	108,2	109,6	109,8	109,0	100,3	100,3
April	105,9	104,6	108,9	110,4	110,6	109,7	100,5	100,5
Mai	105,8	104,5	108,9	110,4	110,6	109,7	100,3	100,2
Juni	105,8	104,5	108,9	110,5	110,8	109,8	100,0	99,9
Juli	105,6	104,2	108,7	110,5	110,7	109,7	99,2	99,0
August	105,6	104,1	108,8	110,6	110,8	109,7	99,2	99,1
September	106,2	104,9	109,3	110,9	111,1	110,1	100,4	100,4
Oktober	106,7	105,5	110,3	112,0	112,3	111,1	100,8	100,8
November	107,3	106,1	111,2	113,0	113,3	112,0	101,0	101,0
Dezember	107,3	106,2	111,5	113,4	113,8	112,3	100,7	100,6
2008 Januar	107,5	106,3	112,3	114,6	115,0	113,2	99,8	99,7
Februar	107,9	106,8	112,8	115,0	115,4	113,6	100,5	100,5
März	108,4	107,3	113,4	115,5	115,9	114,2	101,2	101,2
April	108,8	107,7	113,8	116,0	116,4	114,6	101,3	101,3
Mai	109,1	107,9	113,8	116,1	116,4	114,8	101,1	101,0
Juni	109,2	108,0	113,9	116,3	116,6	115,0	100,6	100,5
Juli	109,1	107,8	113,9	116,4	116,8	115,1	99,6	99,4
August	108,9	107,6	113,7	116,1	116,5	114,8	100,3	100,2
September	109,2	108,0	113,7	115,9	116,3	114,7	101,5	101,4
Oktober	109,2	108,1	113,9	116,0	116,4	114,7	102,0	102,0
November	108,7	107,7	113,3	115,4	115,8	114,0	102,0	102,0
Dezember								

\*) Klassifikation der Wirtschaftszweige, Ausgabe 1993 (WZ 93).

2 Index der Einzelhandelspreise nach Wirtschaftszweigen in Deutschland\*)

Jahr Monat	Einzelhandel und Kraftfahrzeughandel, Tankstellen zusammen	Einzelhandel insgesamt	Einzelhandel mit Waren verschiedener Art (in Verkaufsräumen)	Einzelhandel mit Waren verschiedener Art, Hauptrichtung Nahrungsmittel, Getränke und Tabakwaren	Einzelhandel mit Nahrungsmitteln, Getränken und Tabakwaren o.a.S.	Sonstiger Einzelhandel mit Waren verschiedener Art, Hauptrichtung Nahrungsmittel, Getränke und Tabakwaren	Sonstiger Einzelhandel mit Waren verschiedener Art	Einzelhandel mit Waren verschiedener Art, Hauptrichtung Nicht-Nahrungsmittel
WZ-Nr.	52 + 50	52	52.1	52.11	52.11.1	52.11.2	52.12	52.12.2
Gewichtung in ‰	1000	766,05	313,81	266,26	205,27	60,99	47,55	40,81
<b>Veränderung gegenüber dem entsprechenden Vorjahresergebnis in Prozent</b>								
2005 JD	0,7	0,5	0,8	1,0	1,0	1,0	-0,8	-0,9
2006 JD	1,0	0,8	1,5	1,9	2,0	1,6	-0,3	-0,2
2007 JD	1,9	1,6	2,3	2,5	2,5	2,3	0,9	0,9
2008 JD								
2005 Januar	0,1	0,1	0,2	0,5	0,4	0,6	-0,9	-0,9
Februar	0,4	0,5	0,9	1,2	1,1	1,1	-0,8	-0,8
März	0,4	0,4	0,6	0,9	0,9	0,9	-0,9	-0,9
April	0,5	0,4	0,6	0,8	0,9	0,7	-0,9	-1,0
Mai	0,3	0,4	0,7	0,9	1,0	0,8	-0,9	-0,9
Juni	0,5	0,4	0,8	1,0	1,0	0,9	-1,2	-1,1
Juli	0,4	0,4	0,5	0,9	0,9	0,8	-1,1	-1,1
August	0,4	0,2	0,6	0,9	1,0	0,8	-1,4	-1,5
September	1,2	0,9	1,4	1,6	1,7	1,5	-0,7	-0,7
Oktober	1,1	0,8	1,3	1,6	1,6	1,4	-0,4	-0,5
November	1,2	1,0	1,5	1,8	1,9	1,6	-0,5	-0,5
Dezember	1,0	0,5	0,9	1,1	1,1	1,0	-0,7	-0,8
2006 Januar	1,1	0,5	1,1	1,4	1,5	1,3	-1,1	-1,1
Februar	1,1	0,6	1,0	1,2	1,3	1,1	-0,7	-0,7
März	1,0	0,5	0,9	1,0	1,0	0,9	-0,5	-0,5
April	1,1	0,7	1,1	1,3	1,4	1,2	-0,4	-0,3
Mai	1,2	0,8	1,3	1,5	1,6	1,4	-0,2	-0,3
Juni	1,1	0,7	1,2	1,5	1,5	1,4	-0,2	-0,2
Juli	1,1	0,7	1,7	2,0	2,1	1,8	-0,2	-0,2
August	1,2	0,9	2,0	2,5	2,5	2,1	-0,2	-0,1
September	0,8	0,7	1,9	2,3	2,4	1,7	0,0	0,0
Oktober	0,9	0,9	2,2	2,4	2,5	2,0	0,2	0,3
November	1,1	1,0	2,2	2,5	2,6	2,2	0,4	0,3
Dezember	1,1	0,9	2,0	2,3	2,3	1,9	0,4	0,5
2007 Januar	1,5	1,3	2,1	2,3	2,3	2,0	1,0	1,0
Februar	1,6	1,3	1,9	2,0	2,0	1,9	1,1	1,1
März	1,5	1,1	1,8	2,0	1,9	1,9	0,9	0,9
April	1,7	1,4	2,2	2,4	2,4	2,2	1,0	1,0
Mai	1,5	1,2	1,7	1,8	1,8	1,8	0,8	0,8
Juni	1,5	1,3	1,7	1,8	1,9	1,8	0,9	0,8
Juli	1,6	1,4	1,7	1,9	1,9	1,8	0,7	0,6
August	1,7	1,4	2,0	2,2	2,3	2,0	0,9	0,9
September	2,0	1,7	2,1	2,3	2,3	2,2	0,9	1,0
Oktober	2,3	2,0	2,9	3,3	3,4	3,0	0,8	0,8
November	2,8	2,5	3,5	4,0	4,0	3,6	0,9	1,0
Dezember	2,7	2,6	3,6	4,0	4,2	3,7	0,8	0,7
2008 Januar	2,4	2,5	3,9	4,5	4,6	4,0	0,4	0,4
Februar	2,5	2,7	4,3	4,8	5,0	4,3	0,7	0,8
März	2,7	3,1	4,8	5,4	5,6	4,8	0,9	0,9
April	2,7	3,0	4,5	5,1	5,2	4,5	0,8	0,8
Mai	3,1	3,3	4,5	5,2	5,2	4,6	0,8	0,8
Juni	3,2	3,3	4,6	5,2	5,2	4,7	0,6	0,6
Juli	3,3	3,5	4,8	5,3	5,5	4,9	0,4	0,4
August	3,1	3,4	4,5	5,0	5,1	4,6	1,1	1,1
September	2,8	3,0	4,0	4,5	4,7	4,2	1,1	1,0
Oktober	2,3	2,5	3,3	3,6	3,7	3,2	1,2	1,2
November	1,3	1,5	1,9	2,1	2,2	1,8	1,0	1,0

\*) Klassifikation der Wirtschaftszweige, Ausgabe 1993 (WZ 93).



2 Index der Einzelhandelspreise nach Wirtschaftszweigen in Deutschland\*)

Jahr Monat	Facheinzelhandel mit Nahrungsmitteln, Getränken und Tabakwaren (in Verkaufsräumen)	Einzelhandel mit Obst, Gemüse und Kartoffeln	Einzelhandel mit Fleisch, Fleischwaren, Geflügel und Wild	Einzelhandel mit Fisch und Fischereuerzeugnissen	Einzelhandel mit Backwaren und Süßwaren	Einzelhandel mit Getränken	Einzelhandel mit Tabakwaren	Sonstiger Fachhandel mit Nahrungsmitteln
WZ-Nr.	52.2	52.21	52.22	52.23	52.24	52.25	52.26	52.27
Gewichtung in ‰	30,76	2,06	6,07	0,62	2,20	11,01	6,23	2,57
<b>2000=100</b>								
2005 JD	112,9	105,0	106,7	115,1	107,6	106,1	139,2	103,1
2006 JD	115,8	110,5	107,9	120,7	108,9	107,9	145,5	104,8
2007 JD	118,9	113,8	110,4	124,8	111,8	110,6	150,5	107,0
2008 JD								
2005 Januar	112,0	104,0	106,7	115,6	107,3	105,9	136,7	101,0
Februar	112,3	106,7	106,7	114,7	107,3	105,8	136,7	101,9
März	112,4	109,0	106,5	114,3	107,3	105,7	136,8	102,1
April	112,5	108,8	106,7	114,7	107,2	106,0	136,8	102,5
Mai	112,8	112,0	106,8	114,5	107,2	106,0	136,8	102,6
Juni	112,9	112,8	106,6	114,0	107,4	106,1	136,9	103,5
Juli	112,6	106,8	106,7	114,5	107,6	106,2	137,0	103,8
August	112,2	100,9	106,5	114,5	107,7	106,1	137,0	103,8
September	113,6	99,6	106,6	115,5	107,9	106,4	143,7	103,8
Oktober	113,5	97,6	106,6	115,7	108,0	106,4	143,8	104,0
November	113,6	98,6	106,7	116,2	108,0	106,4	143,9	104,2
Dezember	114,0	103,0	106,9	117,1	108,0	106,4	143,9	104,3
2006 Januar	114,4	108,2	106,9	118,3	108,1	106,5	143,8	104,5
Februar	114,6	109,5	107,0	118,1	108,3	106,7	143,9	104,6
März	114,7	108,4	107,1	118,4	108,4	107,1	143,9	104,6
April	115,0	110,4	107,3	119,3	108,5	107,1	143,9	104,6
Mai	115,4	114,6	107,5	120,2	108,7	107,4	144,0	104,8
Juni	115,5	115,3	107,6	120,3	108,7	107,5	144,0	104,7
Juli	115,7	112,8	107,9	121,8	108,8	107,9	144,0	105,1
August	115,7	110,1	108,1	122,1	108,8	108,2	144,1	105,1
September	115,9	110,4	108,6	121,7	109,0	108,5	144,1	104,9
Oktober	117,2	107,3	109,1	122,4	109,6	109,0	149,9	105,0
November	117,4	108,8	108,9	122,8	109,8	109,4	150,0	105,0
Dezember	117,6	110,3	109,2	122,8	110,0	109,3	150,0	105,2
2007 Januar	118,2	115,5	109,5	124,6	110,3	109,6	150,1	105,4
Februar	118,1	114,6	109,3	123,6	110,5	109,7	150,2	105,5
März	118,2	112,8	109,5	123,9	110,9	109,9	150,3	105,7
April	118,6	118,0	109,8	124,6	110,9	109,9	150,4	105,8
Mai	118,7	116,8	109,8	125,3	111,1	110,2	150,4	106,1
Juni	118,9	116,8	110,1	124,6	111,2	110,5	150,4	106,4
Juli	118,8	115,5	110,0	124,1	111,1	110,6	150,4	106,5
August	118,8	111,6	110,4	124,7	111,4	110,8	150,4	107,3
September	118,8	108,0	110,8	124,5	112,3	110,8	150,4	107,6
Oktober	119,3	110,4	111,4	124,8	113,4	111,0	150,5	108,5
November	120,0	112,1	111,7	126,6	114,2	111,6	151,3	109,1
Dezember	120,4	113,3	112,0	126,2	114,8	112,1	151,5	109,5
2008 Januar	121,2	116,9	112,5	127,4	116,1	112,7	151,8	110,5
Februar	121,6	114,9	112,6	126,5	117,5	113,4	152,1	111,7
März	121,9	116,8	113,1	125,8	118,2	113,3	152,2	112,0
April	122,3	118,2	113,0	125,6	118,6	113,9	152,6	112,6
Mai	122,7	121,3	113,5	125,4	118,6	114,1	152,9	112,0
Juni	123,0	121,0	113,7	125,1	118,8	114,6	153,0	112,4
Juli	123,1	120,6	114,1	125,3	119,3	114,6	153,1	112,9
August	123,2	115,6	115,4	126,8	119,5	114,8	153,1	113,3
September	123,0	112,6	116,0	127,0	119,6	114,6	153,1	112,9
Oktober	123,3	111,3	116,8	127,7	120,1	115,1	153,3	113,1
November	123,1	110,5	117,0	127,6	120,5	114,5	153,3	112,5
Dezember								

\*) Klassifikation der Wirtschaftszweige, Ausgabe 1993 (WZ 93).

## 2 Index der Einzelhandelspreise nach Wirtschaftszweigen in Deutschland\*)

Jahr Monat	Facheinzelhandel mit Nahrungsmitteln, Getränken und Tabakwaren (in Verkaufsräumen)	Einzelhandel mit Obst, Gemüse und Kartoffeln	Einzelhandel mit Fleisch, Fleischwaren, Geflügel und Wild	Einzelhandel mit Fisch und Fischereierzeugnissen	Einzelhandel mit Backwaren und Süßwaren	Einzelhandel mit Getränken	Einzelhandel mit Tabakwaren	Sonstiger Fachhandel mit Nahrungsmitteln
WZ-Nr.	52.2	52.21	52.22	52.23	52.24	52.25	52.26	52.27
Gewichtung in ‰	30,76	2,06	6,07	0,62	2,20	11,01	6,23	2,57
<b>Veränderung gegenüber dem entsprechenden Vorjahresergebnis in Prozent</b>								
2005 JD	3,4	1,5	0,7	1,8	0,6	1,0	11,3	1,7
2006 JD	2,6	5,2	1,1	4,9	1,2	1,7	4,5	1,6
2007 JD	2,7	3,0	2,3	3,4	2,7	2,5	3,4	2,1
2008 JD								
2005 Januar	4,5	-4,1	0,6	2,3	0,3	1,7	18,6	-0,8
2005 Februar	4,8	0,6	0,7	1,2	0,2	1,3	18,6	0,2
2005 März	2,6	3,6	0,5	1,9	0,2	0,6	8,6	0,4
2005 April	2,6	1,6	0,8	2,4	0,3	0,9	8,6	1,2
2005 Mai	2,8	2,8	0,9	2,3	0,3	0,8	8,6	1,2
2005 Juni	2,8	2,5	0,8	1,7	0,5	0,9	8,7	1,9
2005 Juli	2,7	0,2	0,9	0,9	0,6	1,0	8,7	2,2
2005 August	2,7	0,5	0,7	1,2	0,7	0,9	8,7	2,5
2005 September	4,2	2,9	0,7	1,9	0,8	1,0	14,0	2,7
2005 Oktober	4,1	1,9	0,3	1,5	0,9	1,0	14,1	3,1
2005 November	4,3	4,2	0,3	1,4	0,9	1,1	14,2	3,4
2005 Dezember	2,0	1,7	0,2	2,5	0,7	0,6	5,3	3,2
2006 Januar	2,1	4,0	0,2	2,3	0,7	0,6	5,2	3,5
2006 Februar	2,0	2,6	0,3	3,0	0,9	0,9	5,3	2,6
2006 März	2,0	-0,6	0,6	3,6	1,0	1,3	5,2	2,4
2006 April	2,2	1,5	0,6	4,0	1,2	1,0	5,2	2,0
2006 Mai	2,3	2,3	0,7	5,0	1,4	1,3	5,3	2,1
2006 Juni	2,3	2,2	0,9	5,5	1,2	1,3	5,2	1,2
2006 Juli	2,8	5,6	1,1	6,4	1,1	1,6	5,1	1,3
2006 August	3,1	9,1	1,5	6,6	1,0	2,0	5,2	1,3
2006 September	2,0	10,8	1,9	5,4	1,0	2,0	0,3	1,1
2006 Oktober	3,3	9,9	2,3	5,8	1,5	2,4	4,2	1,0
2006 November	3,3	10,3	2,1	5,7	1,7	2,8	4,2	0,8
2006 Dezember	3,2	7,1	2,2	4,9	1,9	2,7	4,2	0,9
2007 Januar	3,3	6,7	2,4	5,3	2,0	2,9	4,4	0,9
2007 Februar	3,1	4,7	2,1	4,7	2,0	2,8	4,4	0,9
2007 März	3,1	4,1	2,2	4,6	2,3	2,6	4,4	1,1
2007 April	3,1	6,9	2,3	4,4	2,2	2,6	4,5	1,1
2007 Mai	2,9	1,9	2,1	4,2	2,2	2,6	4,4	1,2
2007 Juni	2,9	1,3	2,3	3,6	2,3	2,8	4,4	1,6
2007 Juli	2,7	2,4	1,9	1,9	2,1	2,5	4,4	1,3
2007 August	2,7	1,4	2,1	2,1	2,4	2,4	4,4	2,1
2007 September	2,5	-2,2	2,0	2,3	3,0	2,1	4,4	2,6
2007 Oktober	1,8	2,9	2,1	2,0	3,5	1,8	0,4	3,3
2007 November	2,2	3,0	2,6	3,1	4,0	2,0	0,9	3,9
2007 Dezember	2,4	2,7	2,6	2,8	4,4	2,6	1,0	4,1
2008 Januar	2,5	1,2	2,7	2,2	5,3	2,8	1,1	4,8
2008 Februar	3,0	0,3	3,0	2,3	6,3	3,4	1,3	5,9
2008 März	3,1	3,5	3,3	1,5	6,6	3,1	1,3	6,0
2008 April	3,1	0,2	2,9	0,8	6,9	3,6	1,5	6,4
2008 Mai	3,4	3,9	3,4	0,1	6,8	3,5	1,7	5,6
2008 Juni	3,4	3,6	3,3	0,4	6,8	3,7	1,7	5,6
2008 Juli	3,6	4,4	3,7	1,0	7,4	3,6	1,8	6,0
2008 August	3,7	3,6	4,5	1,7	7,3	3,6	1,8	5,6
2008 September	3,5	4,3	4,7	2,0	6,5	3,4	1,8	4,9
2008 Oktober	3,4	0,8	4,8	2,3	5,9	3,7	1,9	4,2
2008 November	2,6	-1,4	4,7	0,8	5,5	2,6	1,3	3,1

\*) Klassifikation der Wirtschaftszweige, Ausgabe 1993 (WZ 93).

## 2 Index der Einzelhandelspreise nach Wirtschaftszweigen in Deutschland\*)

Jahr Monat	Apotheken; Facheinzelhandel mit med., orthop. und kosm. Artikeln (in Verkaufs- räumen)	Apotheken	Einzelhandel mit medizi- nischen und ortho- pädischen Artikeln	Einzelhandel mit kosme- tischen Artikeln und Kör- perpflege- mitteln	Sonstiger Fach- einzelhandel (in Ver- kaufs- räumen)	Einzelhandel mit Textilien	Einzelhandel mit Bekleidung	Einzelhandel mit Bekleidung ohne aus- geprägten Schwer- punkt
WZ-Nr.	52.3	52.31	52.32	52.33	52.4	52.41	52.42	52.42.1
Gewichtung in ‰	82,24	57,68	2,54	22,02	279,61	3,32	68,13	35,11
<b>2000=100</b>								
2005 JD	97,9	96,5	89,4	102,4	98,6	103,9	98,7	98,1
2006 JD	97,7	96,0	88,4	103,2	98,2	104,2	98,2	97,4
2007 JD	99,1	97,5	88,5	104,7	98,9	105,2	99,1	98,3
2008 JD								
2005 Januar	97,8	96,5	89,8	102,3	98,8	103,8	98,7	98,1
Februar	97,9	96,6	89,8	102,3	98,8	103,9	98,3	97,7
März	97,8	96,4	89,8	102,3	99,1	103,8	99,6	99,1
April	97,8	96,4	89,7	102,4	99,0	104,1	99,6	99,0
Mai	97,8	96,4	89,6	102,4	98,8	104,1	99,2	98,6
Juni	97,8	96,4	89,4	102,3	98,5	103,5	98,3	97,8
Juli	97,7	96,4	89,4	102,2	97,9	103,5	97,0	96,3
August	97,8	96,4	89,1	102,3	97,8	103,4	96,6	95,9
September	97,8	96,4	89,1	102,4	98,5	103,9	99,0	98,4
Oktober	97,9	96,5	89,0	102,7	98,6	104,0	99,6	99,1
November	98,1	96,7	89,0	102,6	98,8	104,1	99,5	98,9
Dezember	98,1	96,8	88,9	102,6	98,6	104,2	98,8	98,2
2006 Januar	98,1	96,9	88,4	102,5	97,8	103,6	96,6	95,8
Februar	98,2	96,9	88,4	102,7	98,1	103,7	97,2	96,4
März	98,3	97,0	88,6	102,8	98,5	104,0	98,7	98,0
April	97,9	96,5	88,6	102,8	98,5	104,2	98,9	98,2
Mai	97,9	96,4	88,4	102,9	98,4	103,9	98,4	97,7
Juni	97,7	96,1	88,7	103,0	98,1	104,1	97,8	97,0
Juli	97,1	95,2	87,9	103,0	97,4	103,9	96,4	95,5
August	97,2	95,2	88,2	103,3	97,3	103,9	96,3	95,3
September	97,3	95,3	88,4	103,6	98,2	104,4	99,0	98,3
Oktober	97,4	95,4	88,3	103,8	98,5	104,8	99,9	99,2
November	97,5	95,4	88,2	104,0	98,8	105,0	99,9	99,2
Dezember	97,5	95,4	88,1	104,0	98,6	104,8	99,4	98,6
2007 Januar	98,9	97,2	88,2	104,5	98,2	104,1	97,8	97,0
Februar	99,0	97,3	88,5	104,6	98,7	105,0	98,7	97,8
März	99,0	97,3	88,4	104,5	99,1	105,0	99,8	99,1
April	99,2	97,5	88,7	104,7	99,1	105,4	100,0	99,2
Mai	99,1	97,5	88,4	104,6	99,1	105,2	99,5	98,7
Juni	99,2	97,6	88,3	104,7	98,8	105,7	99,1	98,1
Juli	99,0	97,3	88,5	104,6	98,2	105,0	97,1	96,1
August	99,1	97,4	88,9	104,6	98,1	104,6	97,3	96,3
September	99,2	97,6	89,0	104,8	99,2	105,1	99,8	99,1
Oktober	99,2	97,5	88,4	104,9	99,4	105,6	100,5	99,8
November	99,3	97,7	88,5	104,9	99,7	105,7	100,5	99,8
Dezember	99,3	97,6	87,9	105,0	99,5	105,7	99,6	98,8
2008 Januar	99,7	98,1	87,6	105,4	98,7	105,0	97,3	96,4
Februar	99,5	97,7	87,6	105,6	99,3	105,5	99,0	98,1
März	98,8	96,6	87,5	105,8	99,8	105,9	100,2	99,5
April	100,2	98,5	87,7	106,2	99,9	106,2	100,2	99,4
Mai	100,3	98,6	87,7	106,2	99,6	106,0	99,4	98,6
Juni	101,4	100,1	88,3	106,2	99,2	106,0	98,7	97,8
Juli	101,6	100,3	88,2	106,5	98,5	105,1	96,1	95,1
August	101,6	100,4	88,3	106,3	98,9	105,1	97,8	97,0
September	101,7	100,5	88,2	106,3	99,8	106,3	100,4	99,7
Oktober	101,6	100,4	88,5	106,3	100,3	106,8	101,2	100,6
November	101,8	100,6	88,6	106,4	100,4	107,0	101,2	100,6
Dezember								

\*) Klassifikation der Wirtschaftszweige, Ausgabe 1993 (WZ 93).

## 2 Index der Einzelhandelspreise nach Wirtschaftszweigen in Deutschland\*)

Jahr Monat	Apotheken; Facheinzel- handel mit med., orthop. und kosm. Artikeln (in Verkaufs- räumen)	Apotheken	Einzel- handel mit medizi- nischen und ortho- pädischen Artikeln	Einzel- handel mit kosme- tischen Artikeln und Kör- perpflege- mitteln	Sonstiger Fach- einzel- handel (in Ver- kaufs- räumen)	Einzel- handel mit Textilien	Einzel- handel mit Bekleidung	Einzel- handel mit Bekleidung ohne aus- geprägten Schwer- punkt
WZ-Nr.	52.3	52.31	52.32	52.33	52.4	52.41	52.42	52.42.1
Gewichtung in ‰	82,24	57,68	2,54	22,02	279,61	3,32	68,13	35,11
<b>Veränderung gegenüber dem entsprechenden Vorjahresergebnis in Prozent</b>								
2005 JD	-0,6	-0,8	-2,6	-0,2	-0,7	0,0	-1,6	-1,8
2006 JD	-0,2	-0,5	-1,1	0,8	-0,4	0,3	-0,5	-0,7
2007 JD	1,4	1,6	0,1	1,5	0,7	1,0	0,9	0,9
2008 JD								
2005 Januar	-1,4	-1,6	-3,3	-0,4	-0,8	0,1	-1,5	-1,7
Februar	-1,3	-1,5	-3,1	-0,3	-0,6	0,2	-1,5	-1,7
März	-1,3	-1,5	-3,2	-0,7	-0,6	0,0	-1,4	-1,5
April	-0,6	-0,5	-2,9	-0,6	-0,6	0,3	-1,3	-1,6
Mai	-0,6	-0,6	-3,1	-0,5	-0,6	0,3	-1,5	-1,7
Juni	-0,6	-0,6	-2,5	-0,5	-0,9	-0,4	-2,1	-2,2
Juli	-0,6	-0,6	-2,6	-0,5	-1,0	-0,3	-2,1	-2,2
August	-0,5	-0,6	-2,8	-0,2	-1,1	-0,4	-2,9	-3,1
September	-0,5	-0,6	-2,7	0,0	-0,6	-0,2	-1,4	-1,6
Oktober	-0,3	-0,6	-2,1	0,5	-0,7	-0,2	-1,0	-1,1
November	-0,2	-0,5	-2,1	0,4	-0,5	0,0	-1,2	-1,4
Dezember	-0,3	-0,5	-1,4	0,1	-0,6	0,1	-1,5	-1,7
2006 Januar	0,3	0,4	-1,6	0,2	-1,0	-0,2	-2,1	-2,3
Februar	0,3	0,3	-1,6	0,4	-0,7	-0,2	-1,1	-1,3
März	0,5	0,6	-1,3	0,5	-0,6	0,2	-0,9	-1,1
April	0,1	0,1	-1,2	0,4	-0,5	0,1	-0,7	-0,8
Mai	0,1	0,0	-1,3	0,5	-0,4	-0,2	-0,8	-0,9
Juni	-0,1	-0,3	-0,8	0,7	-0,4	0,6	-0,5	-0,8
Juli	-0,6	-1,2	-1,7	0,8	-0,5	0,4	-0,6	-0,8
August	-0,6	-1,2	-1,0	1,0	-0,5	0,5	-0,3	-0,6
September	-0,5	-1,1	-0,8	1,2	-0,3	0,5	0,0	-0,1
Oktober	-0,5	-1,1	-0,8	1,1	-0,1	0,8	0,3	0,1
November	-0,6	-1,3	-0,9	1,4	0,0	0,9	0,4	0,3
Dezember	-0,6	-1,4	-0,9	1,4	0,0	0,6	0,6	0,4
2007 Januar	0,8	0,3	-0,2	2,0	0,4	0,5	1,2	1,3
Februar	0,8	0,4	0,1	1,9	0,6	1,3	1,5	1,5
März	0,7	0,3	-0,2	1,7	0,6	1,0	1,1	1,1
April	1,3	1,0	0,1	1,8	0,6	1,2	1,1	1,0
Mai	1,2	1,1	0,0	1,7	0,7	1,3	1,1	1,0
Juni	1,5	1,6	-0,5	1,7	0,7	1,5	1,3	1,1
Juli	2,0	2,2	0,7	1,6	0,8	1,1	0,7	0,6
August	2,0	2,3	0,8	1,3	0,8	0,7	1,0	1,0
September	2,0	2,4	0,7	1,2	1,0	0,7	0,8	0,8
Oktober	1,8	2,2	0,1	1,1	0,9	0,8	0,6	0,6
November	1,8	2,4	0,3	0,9	0,9	0,7	0,6	0,6
Dezember	1,8	2,3	-0,2	1,0	0,9	0,9	0,2	0,2
2008 Januar	0,8	0,9	-0,7	0,9	0,5	0,9	-0,5	-0,6
Februar	0,5	0,4	-1,0	1,0	0,6	0,5	0,3	0,3
März	-0,2	-0,7	-1,0	1,2	0,7	0,9	0,4	0,4
April	1,0	1,0	-1,1	1,4	0,8	0,8	0,2	0,2
Mai	1,2	1,1	-0,8	1,5	0,5	0,8	-0,1	-0,1
Juni	2,2	2,6	0,0	1,4	0,4	0,3	-0,4	-0,3
Juli	2,6	3,1	-0,3	1,8	0,3	0,1	-1,0	-1,0
August	2,5	3,1	-0,7	1,6	0,8	0,5	0,5	0,7
September	2,5	3,0	-0,9	1,4	0,6	1,1	0,6	0,6
Oktober	2,4	3,0	0,1	1,3	0,9	1,1	0,7	0,8
November	2,5	3,0	0,1	1,4	0,7	1,2	0,7	0,8
Dezember								

\*) Klassifikation der Wirtschaftszweige, Ausgabe 1993 (WZ 93).

2 Index der Einzelhandelspreise nach Wirtschaftszweigen in Deutschland\*)

Jahr Monat	Einzelhandel mit Schuhen und Lederwaren	Einzelhandel mit Möbeln, Einrichtungsgegenständen und Hausrat	Einzelhandel mit Wohnmöbeln	Einzelhandel mit elektrischen Haushalts-, Rundfunk- und Fernsehgeräten sowie Musikinstrumenten	Einzelhandel mit Metallwaren, Anstrichmitteln, Bau- und Heimwerkerbedarf	Einzelhandel mit Büchern, Zeitschriften, Zeitungen, Schreibwaren und Bürobedarf	Fachhandel a.n.g. (in Verkaufsräumen)
WZ-Nr.	52.43	52.44	52.44.1	52.45	52.46	52.47	52.48
Gewichtung in ‰	16,73	56,33	47,82	28,49	37,80	12,74	56,07
<b>2000=100</b>							
2005 JD	101,3	104,0	104,3	84,4	102,9	106,9	94,4
2006 JD	100,4	104,1	104,4	80,3	103,7	107,4	94,6
2007 JD	101,1	105,6	106,0	77,4	105,3	108,3	95,4
2008 JD							
2005 Januar	101,1	103,8	104,1	86,5	102,4	106,6	94,8
Februar	101,0	103,8	104,1	86,2	102,7	106,7	95,2
März	102,2	103,9	104,1	85,9	102,7	106,8	95,0
April	102,2	104,0	104,3	85,6	102,7	106,8	94,6
Mai	101,8	104,0	104,3	84,8	102,9	106,9	94,5
Juni	101,5	104,1	104,5	84,5	102,8	106,8	94,1
Juli	100,3	104,0	104,3	84,2	102,7	106,6	93,8
August	99,9	104,0	104,3	83,9	102,8	106,4	93,7
September	101,3	104,0	104,3	83,5	102,9	106,7	93,9
Oktober	101,6	103,8	104,1	83,2	103,0	107,0	94,1
November	101,6	104,0	104,4	82,6	103,3	107,3	94,5
Dezember	101,0	104,0	104,3	82,3	103,3	107,6	94,8
2006 Januar	99,0	103,7	104,0	82,0	103,4	107,3	94,6
Februar	99,1	104,0	104,3	81,7	103,5	107,3	95,1
März	101,0	104,2	104,5	81,5	103,4	107,4	95,0
April	101,0	104,2	104,5	81,2	103,6	107,3	94,7
Mai	101,1	104,3	104,6	80,8	103,7	107,4	94,8
Juni	100,7	104,0	104,3	80,4	103,7	107,3	94,7
Juli	99,2	103,8	104,1	80,1	103,5	107,0	94,0
August	99,1	103,8	104,1	79,8	103,5	107,0	93,8
September	100,6	103,8	104,0	79,6	103,7	107,1	94,1
Oktober	101,2	103,9	104,2	79,3	104,0	107,6	94,3
November	101,3	104,5	104,8	78,9	104,2	107,7	94,8
Dezember	101,0	104,5	104,8	78,6	104,4	107,8	95,1
2007 Januar	98,8	104,7	105,0	78,5	104,5	108,1	95,3
Februar	99,9	104,9	105,2	78,4	104,8	108,2	95,9
März	101,3	105,1	105,4	78,1	104,9	108,2	95,7
April	101,8	105,3	105,7	78,0	105,1	108,4	95,4
Mai	101,6	105,6	106,0	77,7	105,4	108,4	95,6
Juni	100,5	105,6	106,0	77,4	105,3	108,3	95,0
Juli	99,3	105,6	106,0	77,2	105,3	108,2	94,9
August	99,4	105,4	105,8	77,0	105,1	107,9	94,6
September	101,9	106,1	106,6	76,9	105,4	108,0	95,2
Oktober	102,9	106,1	106,5	76,8	105,7	108,5	95,2
November	103,1	106,5	106,9	76,6	106,0	108,8	95,8
Dezember	102,8	106,5	106,8	76,4	106,1	109,1	95,9
2008 Januar	100,4	106,5	106,9	76,3	106,2	109,9	95,6
Februar	101,3	106,9	107,3	76,0	106,7	110,2	95,7
März	102,1	107,3	107,8	75,5	107,1	110,4	95,7
April	102,6	107,4	107,8	75,5	107,2	111,2	95,5
Mai	102,2	107,4	107,9	75,3	107,1	110,2	95,7
Juni	101,5	107,3	107,8	74,9	107,1	109,8	95,3
Juli	99,8	107,5	108,0	75,0	107,3	109,4	95,0
August	100,5	107,8	108,3	74,6	107,1	109,1	95,0
September	103,2	107,9	108,3	74,1	107,4	109,1	95,4
Oktober	103,6	108,1	108,6	74,3	107,8	109,8	96,0
November	103,6	108,3	108,7	74,1	108,1	110,5	96,2
Dezember							

\*) Klassifikation der Wirtschaftszweige, Ausgabe 1993 (WZ 93).

## 2 Index der Einzelhandelspreise nach Wirtschaftszweigen in Deutschland\*)

Jahr Monat	Einzelhandel mit Schuhen und Lederwaren	Einzelhandel mit Möbeln, Einrichtungsgegenständen und Hausrat	Einzelhandel mit Wohnmöbeln	Einzelhandel mit elektrischen Haushalts-, Rundfunk- und Fernsehgeräten sowie Musikinstrumenten	Einzelhandel mit Metallwaren, Anstrichmitteln, Bau- und Heimwerkerbedarf	Einzelhandel mit Büchern, Zeitschriften, Zeitungen, Schreibwaren und Bürobedarf	Fachhandel a.n.g. (in Verkaufsräumen)
WZ-Nr.	52.43	52.44	52.44.1	52.45	52.46	52.47	52.48
Gewichtung in %	16,73	56,33	47,82	28,49	37,8	12,74	56,07
<b>Veränderung gegenüber dem entsprechenden Vorjahresergebnis in Prozent</b>							
2005 JD	-1,3	0,4	0,5	-4,4	0,6	1,5	-0,5
2006 JD	-0,9	0,1	0,1	-4,9	0,8	0,5	0,2
2007 JD	0,7	1,4	1,5	-3,6	1,5	0,8	0,8
2008 JD							
2005 Januar	-0,9	0,2	0,3	-3,9	0,3	2,0	-1,3
Februar	-1,2	0,7	0,9	-3,9	0,4	2,0	-0,8
März	-1,1	0,7	0,8	-3,9	0,4	1,4	-0,6
April	-1,1	0,8	1,0	-4,0	0,4	1,2	-0,6
Mai	-1,3	0,8	1,0	-4,1	0,6	1,4	-0,7
Juni	-1,2	0,2	0,3	-4,2	0,5	1,4	-0,7
Juli	-1,5	0,1	0,1	-4,3	0,4	1,3	-0,7
August	-2,1	0,2	0,2	-4,4	0,6	1,1	-0,4
September	-1,3	0,3	0,4	-4,7	0,7	1,5	-0,3
Oktober	-1,2	0,1	0,2	-4,8	0,6	1,3	-0,3
November	-1,2	0,3	0,5	-4,8	0,9	1,4	0,0
Dezember	-1,6	0,3	0,4	-5,1	0,8	1,0	0,2
2006 Januar	-2,1	-0,1	-0,1	-5,2	1,0	0,7	-0,2
Februar	-1,9	0,2	0,2	-5,2	0,8	0,6	-0,1
März	-1,2	0,3	0,4	-5,1	0,7	0,6	0,0
April	-1,2	0,2	0,2	-5,1	0,9	0,5	0,1
Mai	-0,7	0,3	0,3	-4,7	0,8	0,5	0,3
Juni	-0,8	-0,1	-0,2	-4,9	0,9	0,5	0,6
Juli	-1,1	-0,2	-0,2	-4,9	0,8	0,4	0,2
August	-0,8	-0,2	-0,2	-4,9	0,7	0,6	0,1
September	-0,7	-0,2	-0,3	-4,7	0,8	0,4	0,2
Oktober	-0,4	0,1	0,1	-4,7	1,0	0,6	0,2
November	-0,3	0,5	0,4	-4,5	0,9	0,4	0,3
Dezember	0,0	0,5	0,5	-4,5	1,1	0,2	0,3
2007 Januar	-0,2	1,0	1,0	-4,3	1,1	0,7	0,7
Februar	0,8	0,9	0,9	-4,0	1,3	0,8	0,8
März	0,3	0,9	0,9	-4,2	1,5	0,7	0,7
April	0,8	1,1	1,1	-3,9	1,4	1,0	0,7
Mai	0,5	1,2	1,3	-3,8	1,6	0,9	0,8
Juni	-0,2	1,5	1,6	-3,7	1,5	0,9	0,3
Juli	0,1	1,7	1,8	-3,6	1,7	1,1	1,0
August	0,3	1,5	1,6	-3,5	1,5	0,8	0,9
September	1,3	2,2	2,5	-3,4	1,6	0,8	1,2
Oktober	1,7	2,1	2,2	-3,2	1,6	0,8	1,0
November	1,8	1,9	2,0	-2,9	1,7	1,0	1,1
Dezember	1,8	1,9	1,9	-2,8	1,6	1,2	0,8
2008 Januar	1,6	1,7	1,8	-2,8	1,6	1,7	0,3
Februar	1,4	1,9	2,0	-3,1	1,8	1,8	-0,2
März	0,8	2,1	2,3	-3,3	2,1	2,0	0,0
April	0,8	2,0	2,0	-3,2	2,0	2,6	0,1
Mai	0,6	1,7	1,8	-3,1	1,6	1,7	0,1
Juni	1,0	1,6	1,7	-3,2	1,7	1,4	0,3
Juli	0,5	1,8	1,9	-2,8	1,9	1,1	0,1
August	1,1	2,3	2,4	-3,1	1,9	1,1	0,4
September	1,3	1,7	1,6	-3,6	1,9	1,0	0,2
Oktober	0,7	1,9	2,0	-3,3	2,0	1,2	0,8
November	0,5	1,7	1,7	-3,3	2,0	1,6	0,4

\*) Klassifikation der Wirtschaftszweige, Ausgabe 1993 (WZ 93).

## 2 Index der Einzelhandelspreise nach Wirtschaftszweigen in Deutschland\*)

Jahr Monat	Einzelhandel (nicht in Verkaufsräumen)	Kraftfahrzeughandel, Tankstellen zusammen	Einzelhandel mit Kraftwagen	Einzelhandel mit Kraftwagen- teilen und Zubehör	Einzelhandel mit Krafträdern, Teilen und Zubehör	Tankstellen
WZ-Nr.	52.6	50	50.10.3	50.30.3	50.40.3	50.50
Gewichtung in ‰	59,63	233,95	205,13	12,08	3,55	13,19
<b>2000=100</b>						
2005 JD	105,2	105,2	104,2	103,2	105,2	122,5
2006 JD	107,3	107,1	105,9	105,0	106,3	128,1
2007 JD	108,1	110,3	109,0	107,6	109,2	132,6
2008 JD						
2005 Januar	101,5	103,9	103,2	102,9	104,9	114,4
Februar	101,7	104,0	103,4	102,9	104,9	114,8
März	103,9	104,4	103,7	102,8	105,2	117,9
April	104,5	104,7	103,8	102,9	105,2	120,3
Mai	103,6	104,9	104,0	103,0	105,3	120,0
Juni	105,2	105,1	104,1	102,9	105,2	121,8
Juli	105,9	105,2	104,1	103,2	105,2	124,8
August	106,3	105,4	104,2	103,2	105,2	125,9
September	107,9	106,0	104,6	103,2	105,3	130,2
Oktober	108,6	106,2	104,8	103,7	105,5	129,8
November	106,7	106,1	105,0	103,7	105,5	125,2
Dezember	106,6	106,2	105,1	103,9	105,5	124,9
2006 Januar	105,8	106,5	105,3	104,3	106,1	126,1
Februar	106,4	106,6	105,5	104,4	106,1	125,9
März	107,0	106,7	105,6	104,5	106,2	126,3
April	108,1	107,0	105,7	104,5	106,4	130,1
Mai	108,1	107,1	105,8	104,5	106,4	130,3
Juni	108,1	107,3	105,9	104,9	106,4	131,3
Juli	108,1	107,3	105,8	105,1	106,4	132,7
August	108,1	107,3	105,9	105,1	106,4	131,7
September	107,6	107,2	106,1	105,3	106,5	126,4
Oktober	107,3	107,3	106,2	105,5	106,1	126,0
November	106,5	107,5	106,5	105,7	106,1	125,5
Dezember	105,9	107,7	106,7	105,7	106,1	125,4
2007 Januar	104,9	109,3	108,4	106,8	109,0	126,0
Februar	105,8	109,6	108,6	107,1	109,1	126,8
März	106,3	109,9	108,8	107,2	109,1	129,3
April	107,4	110,1	108,9	107,3	109,2	131,8
Mai	107,1	110,2	108,9	107,3	109,2	132,7
Juni	107,5	110,2	108,9	107,4	109,2	133,2
Juli	107,7	110,2	108,8	107,7	109,2	134,5
August	107,3	110,3	109,0	107,6	109,2	132,5
September	109,2	110,5	109,1	107,7	109,2	134,0
Oktober	109,5	110,7	109,4	108,1	109,3	133,6
November	112,3	111,3	109,6	108,5	109,5	140,2
Dezember	111,7	111,2	109,8	108,5	109,5	136,4
2008 Januar	111,5	111,6	110,1	108,8	109,2	137,6
Februar	112,5	111,8	110,3	109,1	109,6	137,8
März	114,5	112,2	110,5	109,3	109,7	141,6
April	115,6	112,3	110,7	109,3	109,7	142,2
Mai	118,7	112,8	110,9	109,3	109,7	147,3
Juni	120,0	113,1	111,0	109,5	109,7	150,1
Juli	120,1	113,3	111,2	109,7	109,7	151,4
August	116,9	112,9	111,0	109,6	109,4	145,2
September	117,0	113,1	111,2	110,0	109,5	145,2
Oktober	115,0	112,7	111,3	110,2	109,7	138,8
November	111,9	112,1	111,0	109,9	110,4	131,6
Dezember						

\*) Klassifikation der Wirtschaftszweige, Ausgabe 1993 (WZ 93).

## 2 Index der Einzelhandelspreise nach Wirtschaftszweigen in Deutschland\*)

Jahr Monat	Einzelhandel (nicht in Verkaufsräumen)	Kraftfahrzeughandel, Tankstellen zusammen	Einzelhandel mit Kraftwagen	Einzelhandel mit Kraftwagen- teilen und Zubehör	Einzelhandel mit Krafträdern, Teilen und Zubehör	Tankstellen
WZ-Nr.	52.6	50	50.10.3	50.30.3	50.40.3	50.50
Gewichtung in ‰	59,63	233,95	205,13	12,08	3,55	13,19
<b>Veränderung gegenüber dem entsprechenden Vorjahresergebnis in Prozent</b>						
2005 JD	4,1	1,2	0,8	0,5	0,2	8,3
2006 JD	2,0	1,8	1,6	1,7	1,0	4,6
2007 JD	0,7	3,0	2,9	2,5	2,7	3,5
2008 JD						
2005 Januar	2,2	0,4	-0,1	0,2	0,2	6,7
Februar	3,2	0,3	-0,1	0,1	0,2	7,1
März	4,2	0,5	0,2	0,0	0,4	7,2
April	4,3	0,6	0,2	0,2	0,2	7,3
Mai	2,6	0,6	0,3	0,2	0,3	4,2
Juni	4,7	0,9	0,4	0,2	0,2	7,8
Juli	5,1	0,9	0,3	0,7	0,1	9,3
August	4,3	1,1	0,6	0,6	0,1	8,5
September	5,8	2,0	1,3	0,6	0,1	13,5
Oktober	3,8	2,0	1,5	1,1	0,3	10,1
November	4,0	2,2	1,8	1,0	0,0	8,7
Dezember	4,6	2,5	2,1	1,2	0,6	9,6
2006 Januar	4,2	2,5	2,0	1,4	1,1	10,2
Februar	4,6	2,5	2,0	1,5	1,1	9,7
März	3,0	2,2	1,8	1,7	1,0	7,1
April	3,4	2,2	1,8	1,6	1,1	8,1
Mai	4,3	2,1	1,7	1,5	1,0	8,6
Juni	2,8	2,1	1,7	1,9	1,1	7,8
Juli	2,1	2,0	1,6	1,8	1,1	6,3
August	1,7	1,8	1,6	1,8	1,1	4,6
September	-0,3	1,1	1,4	2,0	1,1	-2,9
Oktober	-1,2	1,0	1,3	1,7	0,6	-2,9
November	-0,2	1,3	1,4	1,9	0,6	0,2
Dezember	-0,7	1,4	1,5	1,7	0,6	0,4
2007 Januar	-0,9	2,6	2,9	2,4	2,7	-0,1
Februar	-0,6	2,8	2,9	2,6	2,8	0,7
März	-0,7	3,0	3,0	2,6	2,7	2,4
April	-0,6	2,9	3,0	2,7	2,6	1,3
Mai	-0,9	2,9	2,9	2,7	2,6	1,8
Juni	-0,6	2,7	2,8	2,4	2,6	1,4
Juli	-0,4	2,7	2,8	2,5	2,6	1,4
August	-0,7	2,8	2,9	2,4	2,6	0,6
September	1,5	3,1	2,8	2,3	2,5	6,0
Oktober	2,1	3,2	3,0	2,5	3,0	6,0
November	5,4	3,5	2,9	2,6	3,2	11,7
Dezember	5,5	3,2	2,9	2,6	3,2	8,8
2008 Januar	6,3	2,1	1,6	1,9	0,2	9,2
Februar	6,3	2,0	1,6	1,9	0,5	8,7
März	7,7	2,1	1,6	2,0	0,5	9,5
April	7,6	2,0	1,7	1,9	0,5	7,9
Mai	10,8	2,4	1,8	1,9	0,5	11,0
Juni	11,6	2,6	1,9	2,0	0,5	12,7
Juli	11,5	2,8	2,2	1,9	0,5	12,6
August	8,9	2,4	1,8	1,9	0,2	9,6
September	7,1	2,4	1,9	2,1	0,3	8,4
Oktober	5,0	1,8	1,7	1,9	0,4	3,9
November	-0,4	0,7	1,3	1,3	0,8	-6,1
Dezember						

\*) Klassifikation der Wirtschaftszweige, Ausgabe 1993 (WZ 93).



### 3 Verbraucherpreisindex und Indizes der Einzelhandelspreise für Deutschland

Jahr / Monat	Verbraucherpreisindex <sup>1)</sup>		Einzelhandel und Kraftfahrzeughandel, Tankstellen zusammen <sup>2)</sup> WZ-Nr. 52 + WZ-Nr. 50		Einzelhandel WZ-Nr. 52		Einzelhandel mit Waren verschiedener Art (in Verkaufsräumen) WZ-Nr. 52.1		Kraftfahrzeughandel, Tankstellen WZ-Nr. 50	
	2005 =100	% <sup>3)</sup>	2000 =100	% <sup>3)</sup>	2000 =100	% <sup>3)</sup>	2000 =100	% <sup>3)</sup>	2000 =100	% <sup>3)</sup>
Gewichtung in ‰	1000		1000		766,05		313,81		233,95	
1991 JD	75,9	-	92,0	-	92,8	-	93,2	-	-	-
1992 JD	79,8	5,1	94,4	2,6	94,8	2,2	95,5	2,5	-	-
1993 JD	83,3	4,4	96,4	2,1	96,3	1,6	96,7	1,3	-	-
1994 JD	85,6	2,8	97,4	1,0	97,4	1,1	98,0	1,3	-	-
1991 Januar	74,2	-	91,0	-	92,1	-	91,9	-	-	-
Februar	74,5	-	91,2	-	92,4	-	92,2	-	-	-
März	74,5	-	91,1	-	92,1	-	92,5	-	-	-
April	74,8	-	91,3	-	92,3	-	92,9	-	-	-
Mai	75,1	-	91,6	-	92,5	-	93,0	-	-	-
Juni	75,5	-	91,8	-	92,6	-	93,3	-	-	-
Juli	76,4	-	92,3	-	92,9	-	93,6	-	-	-
August	76,4	-	92,2	-	92,8	-	93,3	-	-	-
September	76,4	-	92,4	-	92,9	-	93,3	-	-	-
Oktober	77,5	-	92,7	-	93,2	-	93,4	-	-	-
November	77,9	-	93,1	-	93,7	-	94,2	-	-	-
Dezember	78,0	-	93,1	-	93,8	-	94,3	-	-	-
1992 Januar	78,4	5,7	93,2	2,4	93,9	2,0	94,8	3,2	-	-
Februar	78,9	5,9	93,7	2,7	94,4	2,2	95,3	3,4	-	-
März	79,2	6,3	94,0	3,2	94,5	2,6	95,3	3,0	-	-
April	79,5	6,3	94,3	3,3	94,7	2,6	95,5	2,8	-	-
Mai	79,7	6,1	94,6	3,3	95,0	2,7	95,8	3,0	-	-
Juni	79,9	5,8	94,6	3,1	95,0	2,6	95,9	2,8	-	-
Juli	80,2	5,0	94,5	2,4	94,9	2,2	95,7	2,2	-	-
August	80,2	5,0	94,4	2,4	94,8	2,2	95,4	2,3	-	-
September	80,1	4,8	94,5	2,3	94,8	2,0	95,4	2,3	-	-
Oktober	80,2	3,5	94,6	2,0	95,0	1,9	95,4	2,1	-	-
November	80,5	3,3	94,9	1,9	95,2	1,6	95,5	1,4	-	-
Dezember	80,6	3,3	94,9	1,9	95,3	1,6	95,5	1,3	-	-
1993 Januar	82,0	4,6	95,5	2,5	95,7	1,9	96,2	1,5	-	-
Februar	82,6	4,7	95,9	2,3	96,0	1,7	96,4	1,2	-	-
März	82,8	4,5	96,2	2,3	96,2	1,8	96,6	1,4	-	-
April	83,1	4,5	96,4	2,2	96,4	1,8	96,8	1,4	-	-
Mai	83,2	4,4	96,5	2,0	96,5	1,6	97,0	1,3	-	-
Juni	83,4	4,4	96,6	2,1	96,5	1,6	97,1	1,3	-	-
Juli	83,8	4,5	96,5	2,1	96,4	1,6	96,9	1,3	-	-
August	83,8	4,5	96,4	2,1	96,3	1,6	96,7	1,4	-	-
September	83,7	4,5	96,4	2,0	96,3	1,6	96,5	1,2	-	-
Oktober	83,7	4,4	96,5	2,0	96,5	1,6	96,6	1,3	-	-
November	83,8	4,1	96,6	1,8	96,6	1,5	96,8	1,4	-	-
Dezember	84,0	4,2	96,7	1,9	96,7	1,5	96,9	1,5	-	-
1994 Januar	84,5	3,0	96,9	1,5	96,8	1,1	97,1	0,9	-	-
Februar	85,1	3,0	97,1	1,3	97,1	1,1	97,6	1,2	-	-
März	85,2	2,9	97,1	0,9	97,2	1,0	97,8	1,2	-	-
April	85,3	2,6	97,3	0,9	97,3	0,9	98,0	1,2	-	-
Mai	85,6	2,9	97,4	0,9	97,5	1,0	98,2	1,2	-	-
Juni	85,7	2,8	97,5	0,9	97,5	1,0	98,3	1,2	-	-
Juli	85,9	2,5	97,4	0,9	97,5	1,1	98,2	1,3	-	-
August	86,1	2,7	97,4	1,0	97,4	1,1	98,1	1,4	-	-
September	85,9	2,6	97,5	1,1	97,5	1,2	98,3	1,9	-	-
Oktober	85,8	2,5	97,5	1,0	97,5	1,0	98,3	1,8	-	-
November	85,9	2,5	97,5	0,9	97,5	0,9	98,2	1,4	-	-
Dezember	86,1	2,5	97,6	0,9	97,6	0,9	98,3	1,4	-	-

1) Frühere Bezeichnung: Preisindex für die Lebenshaltung. - 2) Frühere Bezeichnung: Index der Einzelhandelspreise.

3) Veränderung zum Vorjahresergebnis.

### 3 Verbraucherpreisindex und Indizes der Einzelhandelspreise für Deutschland

Jahr / Monat	Verbraucherpreisindex <sup>1)</sup>		Einzelhandel und Kraftfahrzeughandel, Tankstellen zusammen <sup>2)</sup> WZ-Nr. 52 + WZ-Nr. 50		Einzelhandel WZ-Nr. 52		Einzelhandel mit Waren verschiedener Art (in Verkaufsräumen) WZ-Nr. 52.1		Kraftfahrzeughandel, Tankstellen WZ-Nr. 50	
	2005 =100	% <sup>3)</sup>	2000 =100	% <sup>3)</sup>	2000 =100	% <sup>3)</sup>	2000 =100	% <sup>3)</sup>	2000 =100	% <sup>3)</sup>
Gewichtung in ‰	1000		1000		766,05		313,81		233,95	
1995 JD	87,1	1,8	98,0	0,6	98,0	0,6	98,9	0,9	-	-
1996 JD	88,3	1,4	98,8	0,8	98,7	0,7	99,4	0,5	-	-
1997 JD	90,0	1,9	99,3	0,5	99,3	0,6	100,4	1,0	-	-
1998 JD	90,9	1,0	99,7	0,4	99,6	0,3	101,2	0,8	-	-
1995 Januar	86,4	2,2	97,8	0,9	97,9	1,1	98,8	1,8	-	-
Februar	86,9	2,1	98,0	0,9	98,1	1,0	99,1	1,5	-	-
März	86,9	2,0	98,0	0,9	98,1	0,9	99,1	1,3	-	-
April	87,0	2,0	98,1	0,8	98,1	0,8	99,2	1,2	-	-
Mai	87,0	1,6	98,2	0,8	98,2	0,7	99,4	1,2	-	-
Juni	87,1	1,6	98,2	0,7	98,2	0,7	99,3	1,0	-	-
Juli	87,3	1,6	98,0	0,6	98,0	0,5	99,1	0,9	-	-
August	87,3	1,4	97,8	0,4	97,7	0,3	98,6	0,5	-	-
September	87,3	1,6	97,9	0,4	97,8	0,3	98,6	0,3	-	-
Oktober	87,1	1,5	97,9	0,4	97,8	0,3	98,5	0,2	-	-
November	87,1	1,4	98,0	0,5	97,9	0,4	98,5	0,3	-	-
Dezember	87,4	1,5	98,1	0,5	98,0	0,4	98,6	0,3	-	-
1996 Januar	87,6	1,4	98,4	0,6	98,3	0,4	99,0	0,2	-	-
Februar	88,1	1,4	98,7	0,7	98,6	0,5	99,4	0,3	-	-
März	88,2	1,5	98,8	0,8	98,8	0,7	99,6	0,5	-	-
April	88,2	1,4	99,0	0,9	98,9	0,8	99,8	0,6	-	-
Mai	88,3	1,5	98,8	0,6	98,7	0,5	99,7	0,3	-	-
Juni	88,4	1,5	98,8	0,6	98,7	0,5	99,7	0,4	-	-
Juli	88,5	1,4	98,8	0,8	98,7	0,7	99,7	0,6	-	-
August	88,5	1,4	98,6	0,8	98,5	0,8	99,3	0,7	-	-
September	88,5	1,4	98,7	0,8	98,7	0,9	99,1	0,5	-	-
Oktober	88,5	1,6	98,9	1,0	98,8	1,0	99,0	0,5	-	-
November	88,4	1,5	98,8	0,8	98,8	0,9	99,2	0,7	-	-
Dezember	88,7	1,5	98,9	0,8	98,9	0,9	99,3	0,7	-	-
1997 Januar	89,4	2,1	99,3	0,9	99,4	1,1	99,9	0,9	-	-
Februar	89,6	1,7	99,2	0,5	99,3	0,7	100,0	0,6	-	-
März	89,6	1,6	99,0	0,2	99,0	0,2	99,8	0,2	-	-
April	89,4	1,4	99,0	0,0	99,1	0,2	100,1	0,3	-	-
Mai	89,7	1,6	99,3	0,5	99,3	0,6	100,5	0,8	-	-
Juni	89,8	1,6	99,3	0,5	99,4	0,7	100,8	1,1	-	-
Juli	90,5	2,3	99,3	0,5	99,3	0,6	100,7	1,0	-	-
August	90,6	2,4	99,3	0,7	99,3	0,8	100,5	1,2	-	-
September	90,4	2,1	99,3	0,6	99,3	0,6	100,5	1,4	-	-
Oktober	90,3	2,0	99,4	0,5	99,5	0,7	100,5	1,5	-	-
November	90,3	2,1	99,4	0,6	99,5	0,7	100,6	1,4	-	-
Dezember	90,5	2,0	99,5	0,6	99,5	0,6	100,7	1,4	-	-
1998 Januar	90,5	1,2	99,5	0,2	99,6	0,2	101,1	1,2	-	-
Februar	90,7	1,2	99,5	0,3	99,6	0,3	101,1	1,1	-	-
März	90,6	1,1	99,4	0,4	99,4	0,4	101,0	1,2	-	-
April	90,7	1,5	99,8	0,8	99,8	0,7	101,3	1,2	-	-
Mai	90,9	1,3	100,0	0,7	100,0	0,7	101,7	1,2	-	-
Juni	91,0	1,3	100,1	0,8	100,0	0,6	101,8	1,0	-	-
Juli	91,3	0,9	99,9	0,6	99,7	0,4	101,5	0,8	-	-
August	91,1	0,6	99,6	0,3	99,5	0,2	101,1	0,6	-	-
September	90,9	0,6	99,7	0,4	99,5	0,2	100,9	0,4	-	-
Oktober	90,8	0,6	99,6	0,2	99,4	-0,1	100,7	0,2	-	-
November	90,8	0,6	99,7	0,3	99,5	0,0	100,8	0,2	-	-
Dezember	90,9	0,4	99,6	0,1	99,4	-0,1	100,8	0,1	-	-

1) Frühere Bezeichnung: Preisindex für die Lebenshaltung. - 2) Frühere Bezeichnung: Index der Einzelhandelspreise.

3) Veränderung zum Vorjahresergebnis.

### 3 Verbraucherpreisindex und Indizes der Einzelhandelspreise für Deutschland

Jahr / Monat	Verbraucherpreisindex <sup>1)</sup>		Einzelhandel und Kraftfahrzeughandel, Tankstellen zusammen <sup>2)</sup> WZ-Nr. 52 + WZ-Nr. 50		Einzelhandel WZ-Nr. 52		Einzelhandel mit Waren verschiedener Art (in Verkaufsräumen) WZ-Nr. 52.1		Kraftfahrzeughandel, Tankstellen WZ-Nr. 50	
	2005 =100	% <sup>3)</sup>	2000 =100	% <sup>3)</sup>	2000 =100	% <sup>3)</sup>	2000 =100	% <sup>3)</sup>	2000 =100	% <sup>3)</sup>
Gewichtung in %	1000		1000		766,05		313,81		233,95	
1999 JD	91,4	0,6	99,9	0,2	99,7	0,1	100,5	-0,7	-	-
2000 JD	92,7	1,4	100,0	0,1	100,0	0,3	100,0	-0,5	100,0	-
2001 JD	94,5	1,9	101,1	1,1	101,3	1,3	102,7	2,7	100,4	0,4
2002 JD	95,9	1,5	101,8	0,7	101,9	0,6	103,7	1,0	101,5	1,1
1999 Januar	90,7	0,2	99,7	0,2	99,6	0,0	101,1	0,0	-	-
Februar	90,9	0,2	99,6	0,1	99,5	-0,1	101,0	-0,1	-	-
März	90,9	0,3	99,8	0,4	99,7	0,3	101,0	0,0	-	-
April	91,3	0,7	100,1	0,3	99,9	0,1	101,1	-0,2	-	-
Mai	91,3	0,4	100,0	0,0	99,9	-0,1	101,0	-0,7	-	-
Juni	91,4	0,4	99,9	-0,2	99,7	-0,3	100,8	-1,0	-	-
Juli	91,8	0,5	99,9	0,0	99,7	0,0	100,4	-1,1	-	-
August	91,7	0,7	99,8	0,2	99,4	-0,1	99,9	-1,2	-	-
September	91,5	0,7	99,9	0,2	99,5	0,0	99,7	-1,2	-	-
Oktober	91,4	0,7	99,9	0,3	99,6	0,2	99,7	-1,0	-	-
November	91,6	0,9	100,0	0,3	99,7	0,2	99,8	-1,0	-	-
Dezember	91,9	1,1	100,2	0,6	99,9	0,5	99,9	-0,9	-	-
2000 Januar	92,1	1,5	100,3	0,6	100,0	0,4	100,1	-1,0	101,0	-
Februar	92,3	1,5	100,2	0,6	100,2	0,7	100,4	-0,6	100,4	-
März	92,3	1,5	100,0	0,2	100,0	0,3	100,0	-1,0	100,2	-
April	92,3	1,1	100,0	-0,1	100,0	0,1	100,2	-0,9	100,1	-
Mai	92,2	1,0	100,0	0,0	100,1	0,2	100,4	-0,6	99,9	-
Juni	92,6	1,3	100,0	0,1	100,1	0,4	100,5	-0,3	99,8	-
Juli	93,0	1,3	99,9	0,0	99,9	0,2	100,2	-0,2	99,8	-
August	92,8	1,2	99,6	-0,2	99,6	0,2	99,5	-0,4	99,9	-
September	93,0	1,6	99,9	0,0	100,0	0,5	99,4	-0,3	99,6	-
Oktober	92,9	1,6	99,8	-0,1	99,9	0,3	99,4	-0,3	99,6	-
November	93,0	1,5	100,0	0,0	100,1	0,4	99,7	-0,1	99,8	-
Dezember	93,8	2,1	100,1	-0,1	100,2	0,3	100,1	0,2	99,7	-
2001 Januar	93,4	1,4	100,2	-0,1	100,4	0,4	101,0	0,9	99,7	-1,3
Februar	94,0	1,8	100,4	0,2	100,6	0,4	101,3	0,9	99,8	-0,6
März	94,0	1,8	100,7	0,7	100,9	0,9	101,9	1,9	99,9	-0,3
April	94,4	2,3	101,0	1,0	101,3	1,3	102,8	2,6	100,0	-0,1
Mai	94,7	2,7	101,5	1,5	101,9	1,8	103,9	3,5	100,3	0,4
Juni	94,9	2,5	101,7	1,7	102,0	1,9	104,1	3,6	100,5	0,7
Juli	95,0	2,2	101,5	1,6	101,8	1,9	103,7	3,5	100,5	0,7
August	94,8	2,2	101,2	1,6	101,3	1,7	102,8	3,3	100,7	0,8
September	94,8	1,9	101,3	1,4	101,4	1,4	102,7	3,3	100,8	1,2
Oktober	94,6	1,8	101,3	1,5	101,5	1,6	102,8	3,4	100,8	1,2
November	94,4	1,5	101,2	1,2	101,4	1,3	102,5	2,8	100,5	0,7
Dezember	95,3	1,6	101,4	1,3	101,6	1,4	102,9	2,8	100,7	1,0
2002 Januar	95,4	2,1	102,3	2,1	102,6	2,2	105,0	4,0	101,3	1,6
Februar	95,7	1,8	102,2	1,8	102,5	1,9	104,7	3,4	101,2	1,4
März	95,9	2,0	102,3	1,6	102,5	1,6	104,6	2,6	101,5	1,6
April	95,8	1,5	102,3	1,3	102,5	1,2	104,6	1,8	101,5	1,5
Mai	95,9	1,3	102,1	0,6	102,4	0,5	104,6	0,7	101,3	1,0
Juni	95,9	1,1	101,8	0,1	102,0	0,0	104,1	0,0	101,2	0,7
Juli	96,1	1,2	101,6	0,1	101,6	-0,2	103,6	-0,1	101,5	1,0
August	95,9	1,2	101,3	0,1	101,3	0,0	102,9	0,1	101,5	0,8
September	95,9	1,2	101,5	0,2	101,4	0,0	102,9	0,2	101,8	1,0
Oktober	95,8	1,3	101,4	0,1	101,3	-0,2	102,7	-0,1	101,7	0,9
November	95,5	1,2	101,3	0,1	101,2	-0,2	102,4	-0,1	101,5	1,0
Dezember	96,4	1,2	101,4	0,0	101,3	-0,3	102,6	-0,3	101,7	1,0

1) Frühere Bezeichnung: Preisindex für die Lebenshaltung. - 2) Frühere Bezeichnung: Index der Einzelhandelspreise.

3) Veränderung zum Vorjahresergebnis.

I Grundsätzliche Änderung innerhalb einer Reihe, die den zeitlichen Vergleich beeinträchtigt.

### 3 Verbraucherpreisindex und Indizes der Einzelhandelspreise für Deutschland

Jahr / Monat	Verbraucherpreisindex <sup>1)</sup>		Einzelhandel und Kraftfahrzeughandel, Tankstellen zusammen <sup>2)</sup> WZ-Nr. 52 + WZ-Nr. 50		Einzelhandel WZ-Nr. 52		Einzelhandel mit Waren verschiedener Art (in Verkaufsräumen) WZ-Nr. 52.1		Kraftfahrzeughandel, Tankstellen WZ-Nr. 50	
	2005 =100	% <sup>3)</sup>	2000 =100	% <sup>3)</sup>	2000 =100	% <sup>3)</sup>	2000 =100	% <sup>3)</sup>	2000 =100	% <sup>3)</sup>
Gewichtung in ‰	1000		1000		766,05		313,81		233,95	
2003 JD	96,9	1,0	102,0	0,2	101,9	0,0	104,1	0,4	102,5	1,0
2004 JD	98,5	1,7	102,3	0,3	101,8	-0,1	104,4	0,3	104,0	1,5
2005 JD	100,0	1,5	103,0	0,7	102,3	0,5	105,2	0,8	105,2	1,2
2006 JD	101,6	1,6	104,0	1,0	103,1	0,8	106,8	1,5	107,1	1,8
2003 Januar	96,4	1,0	101,9	-0,4	101,8	-0,8	103,7	-1,2	102,2	0,9
2003 Februar	96,9	1,3	102,2	0,0	102,2	-0,3	104,1	-0,6	102,0	0,8
2003 März	97,0	1,1	102,3	0,0	102,4	-0,1	104,4	-0,2	102,0	0,5
2003 April	96,7	0,9	102,1	-0,2	102,1	-0,4	104,5	-0,1	102,0	0,5
2003 Mai	96,5	0,6	102,0	-0,1	102,1	-0,3	104,5	-0,1	102,0	0,7
2003 Juni	96,8	0,9	102,1	0,3	102,0	0,0	104,7	0,6	102,2	1,0
2003 Juli	97,0	0,9	101,9	0,3	101,7	0,1	104,3	0,7	102,6	1,1
2003 August	97,0	1,1	101,7	0,4	101,3	0,0	103,5	0,6	102,8	1,3
2003 September	96,9	1,0	102,0	0,5	101,7	0,3	103,9	1,0	102,9	1,1
2003 Oktober	96,9	1,1	102,1	0,7	101,8	0,5	104,0	1,3	103,1	1,4
2003 November	96,7	1,3	102,1	0,8	101,8	0,6	103,9	1,5	103,2	1,7
2003 Dezember	97,4	1,0	102,1	0,7	101,7	0,4	103,9	1,3	103,4	1,7
2004 Januar	97,5	1,1	102,2	0,3	101,8	0,0	104,5	0,8	103,5	1,3
2004 Februar	97,7	0,8	102,1	-0,1	101,6	-0,6	104,2	0,1	103,7	1,7
2004 März	98,0	1,0	102,5	0,2	102,1	-0,3	104,8	0,4	103,9	1,9
2004 April	98,3	1,7	102,5	0,4	102,1	0,0	104,8	0,3	104,1	2,1
2004 Mai	98,5	2,1	102,7	0,7	102,1	0,0	105,0	0,5	104,3	2,3
2004 Juni	98,5	1,8	102,6	0,5	102,1	0,1	105,0	0,3	104,2	2,0
2004 Juli	98,7	1,8	102,4	0,5	101,7	0,0	104,6	0,3	104,3	1,7
2004 August	98,9	2,0	102,2	0,5	101,6	0,3	104,0	0,5	104,3	1,5
2004 September	98,6	1,8	102,1	0,1	101,5	-0,2	103,6	-0,3	103,9	1,0
2004 Oktober	98,8	2,0	102,3	0,2	101,7	-0,1	103,6	-0,4	104,1	1,0
2004 November	98,5	1,9	102,1	0,0	101,5	-0,3	103,5	-0,4	103,8	0,6
2004 Dezember	99,6	2,3	102,4	0,3	102,1	0,4	104,6	0,7	103,6	0,2
2005 Januar	98,9	1,4	102,3	0,1	101,9	0,1	104,7	0,2	103,9	0,4
2005 Februar	99,3	1,6	102,5	0,4	102,1	0,5	105,1	0,9	104,0	0,3
2005 März	99,8	1,8	102,9	0,4	102,5	0,4	105,4	0,6	104,4	0,5
2005 April	99,5	1,2	103,0	0,5	102,5	0,4	105,4	0,6	104,7	0,6
2005 Mai	99,7	1,2	103,0	0,3	102,5	0,4	105,7	0,7	104,9	0,6
2005 Juni	99,8	1,3	103,1	0,5	102,5	0,4	105,8	0,8	105,1	0,9
2005 Juli	100,3	1,6	102,8	0,4	102,1	0,4	105,1	0,5	105,2	0,9
2005 August	100,4	1,5	102,6	0,4	101,8	0,2	104,6	0,6	105,4	1,1
2005 September	100,5	1,9	103,3	1,2	102,4	0,9	105,0	1,4	106,0	2,0
2005 Oktober	100,6	1,8	103,4	1,1	102,5	0,8	104,9	1,3	106,2	2,0
2005 November	100,2	1,7	103,3	1,2	102,5	1,0	105,1	1,5	106,1	2,2
2005 Dezember	101,0	1,4	103,4	1,0	102,6	0,5	105,5	0,9	106,2	2,5
2006 Januar	100,7	1,8	103,4	1,1	102,4	0,5	105,9	1,1	106,5	2,5
2006 Februar	101,1	1,8	103,6	1,1	102,7	0,6	106,2	1,0	106,6	2,5
2006 März	101,1	1,3	103,9	1,0	103,0	0,5	106,3	0,9	106,7	2,2
2006 April	101,5	2,0	104,1	1,1	103,2	0,7	106,6	1,1	107,0	2,2
2006 Mai	101,5	1,8	104,2	1,2	103,3	0,8	107,1	1,3	107,1	2,1
2006 Juni	101,7	1,9	104,2	1,1	103,2	0,7	107,1	1,2	107,3	2,1
2006 Juli	102,1	1,8	103,9	1,1	102,8	0,7	106,9	1,7	107,3	2,0
2006 August	101,9	1,5	103,8	1,2	102,7	0,9	106,7	2,0	107,3	1,8
2006 September	101,5	1,0	104,1	0,8	103,1	0,7	107,0	1,9	107,2	1,1
2006 Oktober	101,7	1,1	104,3	0,9	103,4	0,9	107,2	2,2	107,3	1,0
2006 November	101,7	1,5	104,4	1,1	103,5	1,0	107,4	2,2	107,5	1,3
2006 Dezember	102,4	1,4	104,5	1,1	103,5	0,9	107,6	2,0	107,7	1,4

1) Frühere Bezeichnung: Preisindex für die Lebenshaltung. - 2) Frühere Bezeichnung: Index der Einzelhandelspreise.

3) Veränderung zum Vorjahresergebnis.

I Grundsätzliche Änderung innerhalb einer Reihe, die den zeitlichen Vergleich beeinträchtigt.

### 3 Verbraucherpreisindex und Indizes der Einzelhandelspreise für Deutschland

Jahr / Monat	Verbraucherpreisindex <sup>1)</sup>		Einzelhandel und Kraftfahrzeughandel, Tankstellen zusammen <sup>2)</sup> WZ-Nr. 52 + WZ-Nr. 50		Einzelhandel WZ-Nr. 52		Einzelhandel mit Waren verschiedener Art (in Verkaufsräumen) WZ-Nr. 52.1		Kraftfahrzeughandel, Tankstellen WZ-Nr. 50	
	2005 =100	% <sup>3)</sup>	2000 =100	% <sup>3)</sup>	2000 =100	% <sup>3)</sup>	2000 =100	% <sup>3)</sup>	2000 =100	% <sup>3)</sup>
Gewichtung in ‰	1000		1000		766,05		313,81		233,95	
2007 JD	103,9	2,3	106,0	1,9	104,7	1,6	109,3	2,3	110,3	3,0
2008 JD										
2009 JD										
2010 JD										
2007 Januar	102,4	1,7	105,0	1,5	103,7	1,3	108,1	2,1	109,3	2,6
Februar	102,9	1,8	105,3	1,6	104,0	1,3	108,2	1,9	109,6	2,8
März	103,1	2,0	105,5	1,5	104,1	1,1	108,2	1,8	109,9	3,0
April	103,6	2,1	105,9	1,7	104,6	1,4	108,9	2,2	110,1	2,9
Mai	103,6	2,1	105,8	1,5	104,5	1,2	108,9	1,7	110,2	2,9
Juni	103,6	1,9	105,8	1,5	104,5	1,3	108,9	1,7	110,2	2,7
Juli	104,2	2,1	105,6	1,6	104,2	1,4	108,7	1,7	110,2	2,7
August	104,1	2,2	105,6	1,7	104,1	1,4	108,8	2,0	110,3	2,8
September	104,2	2,7	106,2	2,0	104,9	1,7	109,3	2,1	110,5	3,1
Oktober	104,5	2,8	106,7	2,3	105,5	2,0	110,3	2,9	110,7	3,2
November	105,0	3,2	107,3	2,8	106,1	2,5	111,2	3,5	111,3	3,5
Dezember	105,6	3,1	107,3	2,7	106,2	2,6	111,5	3,6	111,2	3,2
2008 Januar	105,3	2,8	107,5	2,4	106,3	2,5	112,3	3,9	111,6	2,1
Februar	105,8	2,8	107,9	2,5	106,8	2,7	112,8	4,3	111,8	2,0
März	106,3	3,1	108,4	2,7	107,3	3,1	113,4	4,8	112,2	2,1
April	106,1	2,4	108,8	2,7	107,7	3,0	113,8	4,5	112,3	2,0
Mai	106,7	3,0	109,1	3,1	107,9	3,3	113,8	4,5	112,8	2,4
Juni	107,0	3,3	109,2	3,2	108,0	3,3	113,9	4,6	113,1	2,6
Juli	107,6	3,3	109,1	3,3	107,8	3,5	113,9	4,8	113,3	2,8
August	107,3	3,1	108,9	3,1	107,6	3,4	113,7	4,5	112,9	2,4
September	107,2	2,9	109,2	2,8	108,0	3,0	113,7	4,0	113,1	2,4
Oktober	107,0	2,4	109,2	2,3	108,1	2,5	113,9	3,3	112,7	1,8
November	106,5	1,4	108,7	1,3	107,7	1,5	113,3	1,9	112,1	0,7
Dezember										
2009 Januar										
Februar										
März										
April										
Mai										
Juni										
Juli										
August										
September										
Oktober										
November										
Dezember										
2010 Januar										
Februar										
März										
April										
Mai										
Juni										
Juli										
August										
September										
Oktober										
November										
Dezember										

1) Frühere Bezeichnung: Preisindex für die Lebenshaltung. - 2) Frühere Bezeichnung: Index der Einzelhandelspreise.

3) Veränderung zum Vorjahresergebnis.

## **Teil II**

### **Deutschland nach Ländern**



## Verbraucherpreisindex nach Bundesländern <sup>\*)</sup>

Veränderungen November 2008 gegenüber November 2007 in %

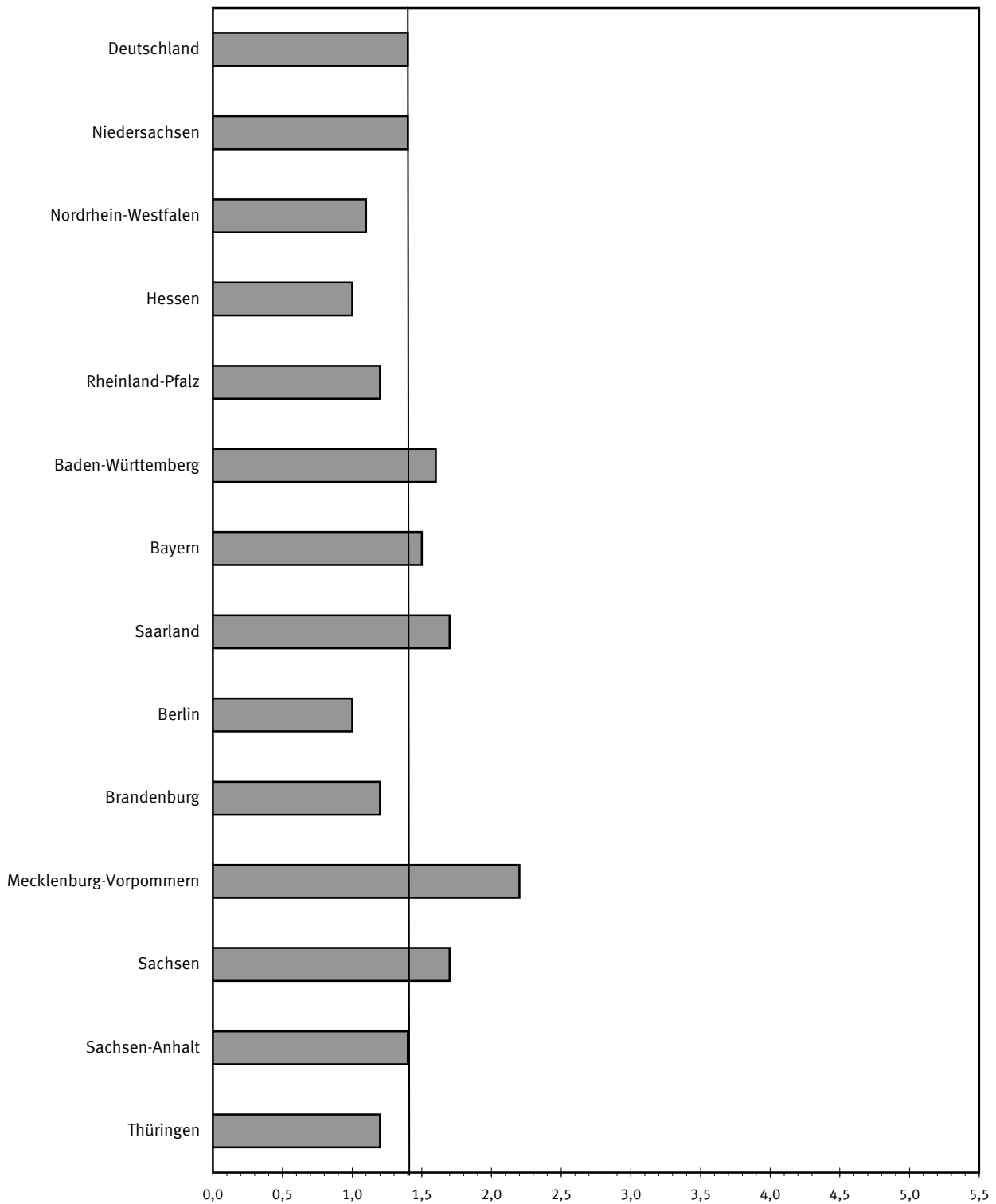

\*) Nicht aufgeführte Bundesländer berechnen keinen eigenen Verbraucherpreisindex.



#### 4 Verbraucherpreisindizes nach Bundesländern

Jahr / Monat	Deutschland	Schleswig-Holstein	Hamburg	Niedersachsen	Nordrhein-Westfalen	Hessen	Rheinland-Pfalz	Baden-Württemberg
Ländergewicht in %	100	3,3	2,7	9,5	23,2	7,7	4,8	13,9
<b>2005=100</b>								
2005 JD	100,0	-	-	100,0	100,0	100,0	100,0	100,0
2006 JD	101,6	-	-	101,4	101,4	101,4	101,4	101,7
2007 JD	103,9	-	-	103,9	103,7	103,6	103,5	104,0
2008 JD								
2005 Januar	98,9	-	-	98,9	98,9	99,2	98,9	98,8
Februar	99,3	-	-	99,4	99,3	99,5	99,4	99,3
März	99,8	-	-	99,8	99,8	99,9	99,8	99,7
April	99,5	-	-	99,5	99,6	99,5	99,5	99,4
Mai	99,7	-	-	99,7	99,7	99,6	99,7	99,7
Juni	99,8	-	-	99,8	99,9	99,8	99,9	99,9
Juli	100,3	-	-	100,2	100,2	100,2	100,3	100,3
August	100,4	-	-	100,3	100,3	100,3	100,4	100,4
September	100,5	-	-	100,5	100,5	100,5	100,5	100,5
Oktober	100,6	-	-	100,6	100,6	100,5	100,5	100,6
November	100,2	-	-	100,2	100,2	100,1	100,2	100,3
Dezember	101,0	-	-	100,9	101,0	100,9	101,0	101,1
2006 Januar	100,7	-	-	100,6	100,5	100,4	100,6	100,7
Februar	101,1	-	-	101,1	100,9	100,9	101,0	101,1
März	101,1	-	-	101,1	101,0	100,8	101,0	101,2
April	101,5	-	-	101,3	101,4	101,2	101,3	101,6
Mai	101,5	-	-	101,3	101,3	101,3	101,3	101,6
Juni	101,7	-	-	101,5	101,5	101,5	101,5	101,8
Juli	102,1	-	-	101,8	101,8	101,9	102,0	102,2
August	101,9	-	-	101,7	101,6	101,7	101,9	102,1
September	101,5	-	-	101,3	101,4	101,4	101,4	101,6
Oktober	101,7	-	-	101,3	101,4	101,5	101,5	101,8
November	101,7	-	-	101,3	101,5	101,4	101,4	101,8
Dezember	102,4	-	-	102,2	102,1	102,2	102,3	102,6
2007 Januar	102,4	-	-	102,3	101,9	102,4	102,3	102,5
Februar	102,9	-	-	102,9	102,4	102,8	102,8	103,0
März	103,1	-	-	103,0	102,8	102,8	102,9	103,2
April	103,6	-	-	103,6	103,5	103,1	103,2	103,8
Mai	103,6	-	-	103,6	103,5	103,2	103,1	103,8
Juni	103,6	-	-	103,6	103,6	103,2	103,2	103,8
Juli	104,2	-	-	104,2	103,9	103,8	103,8	104,4
August	104,1	-	-	104,1	103,9	103,7	103,7	104,2
September	104,2	-	-	104,2	104,2	103,9	103,7	104,3
Oktober	104,5	-	-	104,5	104,3	104,4	104,0	104,5
November	105,0	-	-	105,2	104,9	104,9	104,5	105,1
Dezember	105,6	-	-	105,7	105,4	105,5	105,3	105,7
2008 Januar	105,3	-	-	105,6	104,9	105,3	104,9	105,3
Februar	105,8	-	-	106,1	105,5	105,8	105,4	105,8
März	106,3	-	-	106,6	106,1	106,3	105,8	106,4
April	106,1	-	-	106,3	105,8	106,1	105,6	106,2
Mai	106,7	-	-	106,8	106,4	106,8	106,2	106,8
Juni	107,0	-	-	107,1	106,7	107,1	106,6	107,2
Juli	107,6	-	-	107,6	107,3	107,6	107,3	107,8
August	107,3	-	-	107,4	106,9	107,2	106,8	107,5
September	107,2	-	-	107,5	106,9	107,3	106,7	107,5
Oktober	107,0	-	-	107,3	106,7	106,5	106,3	107,3
November	106,5	-	-	106,7	106,1	106,0	105,8	106,8
Dezember								

#### 4 Verbraucherpreisindizes nach Bundesländern

Bayern	Saarland	Berlin	Brandenburg	Mecklenburg-Vorpommern	Sachsen	Sachsen-Anhalt	Thüringen	Jahr / Monat
15,9	1,3	3,5	2,6	1,7	4,3	2,4	2,3	Ländergewicht in %
<b>2005=100</b>								
100,0	100,0	100,0	100,0	100,0	100,0	100,0	100,0	JD 2005
101,9	101,7	101,6	101,8	101,5	102,1	101,4	101,7	JD 2006
104,2	103,9	103,6	104,0	104,5	104,8	103,5	103,8	JD 2007
								JD 2008
98,8	99,0	98,9	98,8	98,9	98,8	99,0	99,0	Januar 2005
99,3	99,4	99,4	99,3	99,3	99,2	99,3	99,4	Februar
99,7	99,7	99,8	99,8	99,8	99,7	99,8	99,8	März
99,4	99,4	99,6	99,5	99,7	99,3	99,4	99,3	April
99,7	99,6	99,7	99,6	99,8	99,5	99,6	99,6	Mai
99,9	99,8	99,9	99,8	99,9	99,8	99,9	99,9	Juni
100,3	100,3	100,3	100,3	100,3	100,3	100,2	100,4	Juli
100,5	100,6	100,4	100,3	100,3	100,4	100,4	100,5	August
100,5	100,5	100,4	100,5	100,6	100,7	100,5	100,5	September
100,5	100,6	100,5	100,6	100,6	100,7	100,6	100,5	Oktober
100,2	100,1	100,2	100,3	100,2	100,5	100,2	100,2	November
101,2	101,0	101,0	101,2	100,8	101,2	101,1	100,9	Dezember
101,0	100,8	100,7	100,9	100,7	100,9	100,8	100,8	Januar 2006
101,4	101,3	101,2	101,3	101,0	101,4	101,2	101,4	Februar
101,3	101,3	101,1	101,3	101,0	101,5	101,1	101,3	März
101,7	101,5	101,3	101,7	101,2	101,9	101,4	101,5	April
101,8	101,4	101,5	101,6	101,4	102,0	101,3	101,5	Mai
102,1	101,5	101,8	101,9	101,5	102,3	101,5	101,8	Juni
102,4	102,1	102,6	102,3	101,9	102,5	101,8	102,2	Juli
102,4	102,0	101,9	102,1	101,8	102,5	101,7	102,2	August
101,9	101,6	101,6	101,8	101,6	102,2	101,3	101,8	September
102,0	101,9	101,6	102,0	101,6	102,4	101,4	101,8	Oktober
101,9	101,9	101,5	101,9	101,5	102,3	101,3	101,7	November
102,8	102,6	102,4	102,7	102,5	103,2	102,0	102,5	Dezember
102,7	102,5	102,1	102,7	102,9	103,4	102,2	102,7	Januar 2007
103,1	103,0	102,6	103,1	103,2	103,9	102,6	103,2	Februar
103,3	103,1	102,6	103,3	103,5	104,2	102,7	103,3	März
103,8	103,5	103,1	103,5	103,9	104,5	103,1	103,6	April
103,8	103,6	103,3	103,5	103,9	104,6	103,1	103,5	Mai
103,9	103,5	103,3	103,5	103,9	104,5	103,0	103,4	Juni
104,6	104,2	103,9	104,2	104,7	105,0	103,7	104,0	Juli
104,5	104,0	103,9	104,0	104,6	104,9	103,6	103,9	August
104,5	104,2	103,9	104,2	104,9	105,1	103,9	103,8	September
104,7	104,5	104,2	104,6	105,3	105,4	104,1	104,3	Oktober
105,4	105,0	104,9	105,1	105,8	105,9	104,8	104,8	November
105,9	105,6	105,5	105,7	106,8	106,6	105,4	105,5	Dezember
105,6	105,3	105,2	105,4	106,6	106,2	105,1	105,2	Januar 2008
106,1	106,0	105,4	106,0	106,9	106,8	105,4	105,6	Februar
106,6	106,3	105,7	106,4	107,5	107,4	106,1	106,1	März
106,4	106,3	105,6	106,2	107,1	107,2	105,7	105,7	April
107,1	106,9	106,4	106,7	107,9	107,8	106,4	106,4	Mai
107,4	107,2	106,7	107,0	108,2	108,1	106,6	106,8	Juni
108,0	107,9	107,4	107,5	108,9	108,8	107,3	107,4	Juli
107,7	107,7	106,9	107,2	108,5	108,4	107,1	107,0	August
107,6	107,5	106,8	107,1	108,5	108,3	106,9	106,7	September
107,5	107,3	106,4	106,9	108,6	108,2	106,8	106,6	Oktober
107,0	106,8	105,9	106,4	108,1	107,7	106,3	106,1	November
								Dezember

#### 4 Verbraucherpreisindizes nach Bundesländern

Jahr / Monat	Deutschland	Schleswig-Holstein	Hamburg	Niedersachsen	Nordrhein-Westfalen	Hessen	Rheinland-Pfalz	Baden-Württemberg
Ländergewicht in %	100			9,5	23,2	7,7	4,8	13,9
<b>Veränderung gegenüber dem entsprechenden Vorjahresergebnis in Prozent</b>								
2005 JD	1,5	-	-	-	-	-	-	-
2006 JD	1,6	-	-	1,4	1,4	1,4	1,4	1,7
2007 JD	2,3	-	-	2,5	2,3	2,2	2,1	2,3
2008 JD								
2005 Januar	1,4	-	-	-	-	-	-	-
Februar	1,6	-	-	-	-	-	-	-
März	1,8	-	-	-	-	-	-	-
April	1,2	-	-	-	-	-	-	-
Mai	1,2	-	-	-	-	-	-	-
Juni	1,3	-	-	-	-	-	-	-
Juli	1,6	-	-	-	-	-	-	-
August	1,5	-	-	-	-	-	-	-
September	1,9	-	-	-	-	-	-	-
Oktober	1,8	-	-	-	-	-	-	-
November	1,7	-	-	-	-	-	-	-
Dezember	1,4	-	-	-	-	-	-	-
2006 Januar	1,8	-	-	1,7	1,6	1,2	1,7	1,9
Februar	1,8	-	-	1,7	1,6	1,4	1,6	1,8
März	1,3	-	-	1,3	1,2	0,9	1,2	1,5
April	2,0	-	-	1,8	1,8	1,7	1,8	2,2
Mai	1,8	-	-	1,6	1,6	1,7	1,6	1,9
Juni	1,9	-	-	1,7	1,6	1,7	1,6	1,9
Juli	1,8	-	-	1,6	1,6	1,7	1,7	1,9
August	1,5	-	-	1,4	1,3	1,4	1,5	1,7
September	1,0	-	-	0,8	0,9	0,9	0,9	1,1
Oktober	1,1	-	-	0,7	0,8	1,0	1,0	1,2
November	1,5	-	-	1,1	1,3	1,3	1,2	1,5
Dezember	1,4	-	-	1,2	1,1	1,3	1,3	1,5
2007 Januar	1,7	-	-	1,7	1,4	2,0	1,7	1,8
Februar	1,8	-	-	1,8	1,5	1,9	1,8	1,9
März	2,0	-	-	1,9	1,8	2,0	1,9	2,0
April	2,1	-	-	2,3	2,1	1,9	1,9	2,2
Mai	2,1	-	-	2,3	2,2	1,9	1,8	2,2
Juni	1,9	-	-	2,1	2,1	1,7	1,7	2,0
Juli	2,1	-	-	2,4	2,1	1,9	1,8	2,2
August	2,2	-	-	2,4	2,3	2,0	1,8	2,1
September	2,7	-	-	2,9	2,8	2,5	2,3	2,7
Oktober	2,8	-	-	3,2	2,9	2,9	2,5	2,7
November	3,2	-	-	3,8	3,3	3,5	3,1	3,2
Dezember	3,1	-	-	3,4	3,2	3,2	2,9	3,0
2008 Januar	2,8	-	-	3,2	2,9	2,8	2,5	2,7
Februar	2,8	-	-	3,1	3,0	2,9	2,5	2,7
März	3,1	-	-	3,5	3,2	3,4	2,8	3,1
April	2,4	-	-	2,6	2,2	2,9	2,3	2,3
Mai	3,0	-	-	3,1	2,8	3,5	3,0	2,9
Juni	3,3	-	-	3,4	3,0	3,8	3,3	3,3
Juli	3,3	-	-	3,3	3,3	3,7	3,4	3,3
August	3,1	-	-	3,2	2,9	3,4	3,0	3,2
September	2,9	-	-	3,2	2,6	3,3	2,9	3,1
Oktober	2,4	-	-	2,7	2,3	2,0	2,2	2,7
November	1,4	-	-	1,4	1,1	1,0	1,2	1,6
Dezember								

#### 4 Verbraucherpreisindizes nach Bundesländern

Bayern	Saarland	Berlin	Brandenburg	Mecklenburg-Vorpommern	Sachsen	Sachsen-Anhalt	Thüringen	Jahr / Monat
15,9	1,3	3,5	2,6	1,7	4,3	2,4	2,3	Ländergewicht in %
Veränderung gegenüber dem entsprechenden Vorjahresergebnis in Prozent								
-	-	-	-	-	-	-	-	JD 2005
1,9	1,7	1,6	1,8	1,5	2,1	1,4	1,7	JD 2006
2,3	2,2	2,0	2,2	3,0	2,6	2,1	2,1	JD 2007
-	-	-	-	-	-	-	-	JD 2008
-	-	-	-	-	-	-	-	Januar 2005
-	-	-	-	-	-	-	-	Februar
-	-	-	-	-	-	-	-	März
-	-	-	-	-	-	-	-	April
-	-	-	-	-	-	-	-	Mai
-	-	-	-	-	-	-	-	Juni
-	-	-	-	-	-	-	-	Juli
-	-	-	-	-	-	-	-	August
-	-	-	-	-	-	-	-	September
-	-	-	-	-	-	-	-	Oktober
-	-	-	-	-	-	-	-	November
-	-	-	-	-	-	-	-	Dezember
2,2	1,8	1,8	2,5	1,8	2,1	1,8	1,8	Januar 2006
2,1	1,9	1,8	2,0	1,7	2,2	1,9	2,0	Februar
1,6	1,6	1,3	1,5	1,2	1,8	1,3	1,5	März
2,3	2,1	1,7	2,2	1,5	2,6	2,0	2,2	April
2,1	1,8	1,8	2,0	1,6	2,5	1,7	1,9	Mai
2,2	1,7	1,9	2,1	1,6	2,5	1,6	1,9	Juni
2,1	1,8	2,3	2,0	1,6	2,2	1,6	1,8	Juli
1,9	1,4	1,5	1,8	1,5	2,1	1,3	1,7	August
1,4	1,1	1,2	1,3	1,0	1,5	0,8	1,3	September
1,5	1,3	1,1	1,4	1,0	1,7	0,8	1,3	Oktober
1,7	1,8	1,3	1,6	1,3	1,8	1,1	1,5	November
1,6	1,6	1,4	1,5	1,6	2,0	0,9	1,5	Dezember
1,7	1,7	1,4	1,8	2,2	2,5	1,4	1,9	Januar 2007
1,7	1,7	1,4	1,8	2,2	2,5	1,4	1,8	Februar
2,0	1,8	1,5	2,0	2,5	2,7	1,6	2,0	März
2,1	2,0	1,8	1,8	2,7	2,6	1,7	2,1	April
2,0	2,2	1,8	1,9	2,5	2,5	1,8	2,0	Mai
1,8	2,0	1,5	1,6	2,4	2,2	1,5	1,6	Juni
2,1	2,1	1,3	1,9	2,7	2,4	1,9	1,8	Juli
2,1	2,0	2,0	1,9	2,8	2,3	1,9	2,1	August
2,6	2,6	2,3	2,4	3,2	2,8	2,6	2,0	September
2,6	2,6	2,6	2,5	3,6	2,9	2,7	2,5	Oktober
3,4	3,0	3,3	3,1	4,2	3,5	3,5	3,0	November
3,0	2,9	3,0	2,9	4,2	3,3	3,3	2,9	Dezember
2,8	2,7	3,0	2,6	3,6	2,7	2,8	2,4	Januar 2008
2,9	2,9	2,7	2,8	3,6	2,8	2,7	2,3	Februar
3,2	3,1	3,0	3,0	3,9	3,1	3,3	2,7	März
2,5	2,7	2,4	2,6	3,1	2,6	2,5	2,0	April
3,2	3,2	3,0	3,1	3,8	3,1	3,2	2,8	Mai
3,4	3,6	3,3	3,4	4,1	3,4	3,5	3,3	Juni
3,3	3,6	3,4	3,2	4,0	3,6	3,5	3,3	Juli
3,1	3,6	2,9	3,1	3,7	3,3	3,4	3,0	August
3,0	3,2	2,8	2,8	3,4	3,0	2,9	2,8	September
2,7	2,7	2,1	2,2	3,1	2,7	2,6	2,2	Oktober
1,5	1,7	1,0	1,2	2,2	1,7	1,4	1,2	November
-	-	-	-	-	-	-	-	Dezember



## **Teil III**

# **Verbraucherpreisindizes in den Mitgliedstaaten der Europäischen Union**



## Harmonisierte Indizes in den Mitgliedstaaten der Europäischen Union

Veränderungen Oktober 2008 gegenüber Oktober 2007 in %

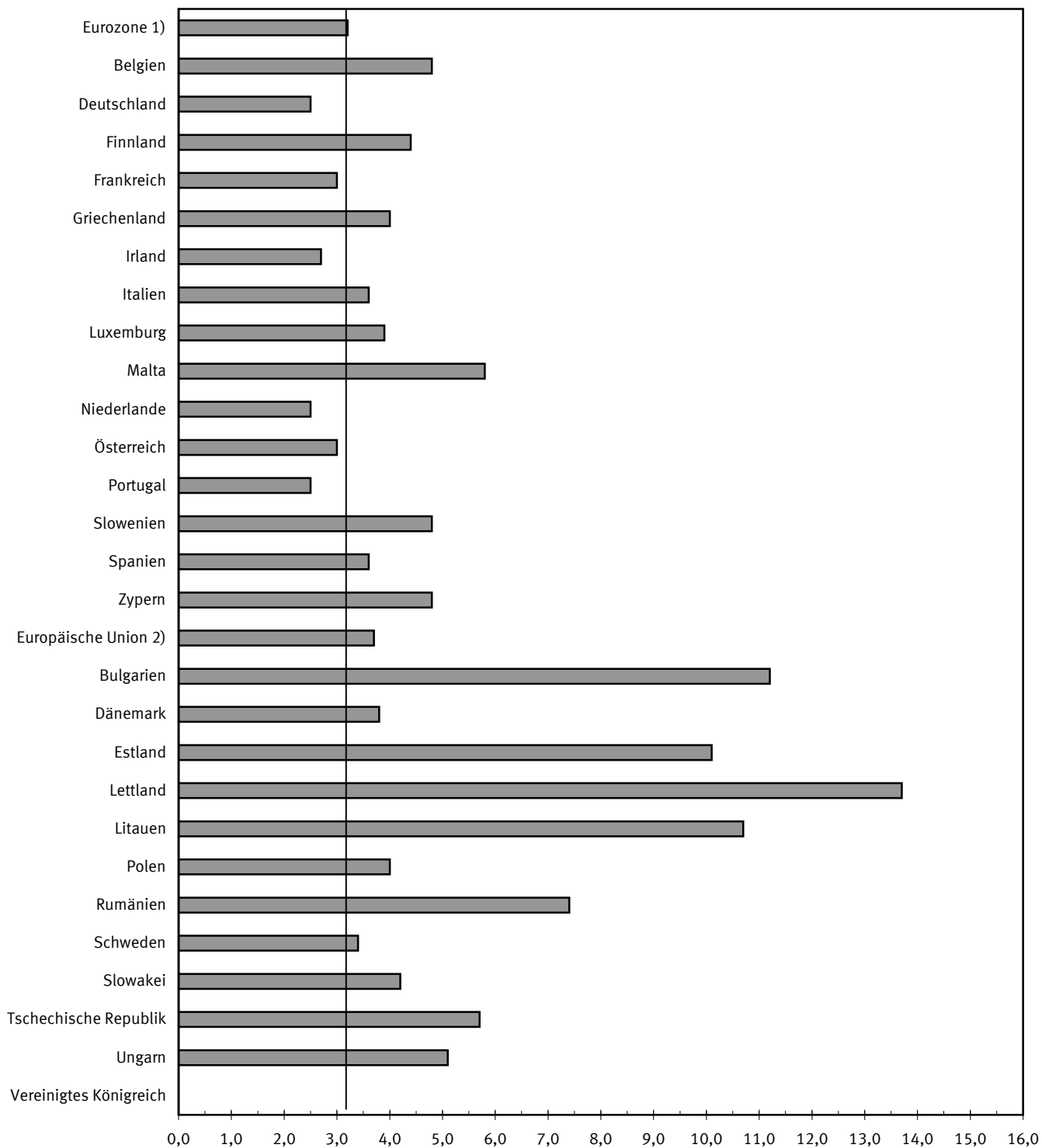

1) Verbraucherpreisindex der europäischen Währungsunion. - 2) Verbraucherpreisindex der 27 EU-Mitgliedstaaten.

Quelle: EUROSTAT



## 5 Harmonisierte Verbraucherpreise

### 5.1 Verbraucherpreise in der Eurozone

Jahr / Monat	Eurozone <sup>1)</sup>	Belgien	Deutschland	Finnland	Frankreich	Griechenland	Irland	Italien
<b>2005=100</b>								
2005 JD	100,00	100,00	100,0	100,00	100,00	100,00	100,0	100,0
2006 JD	102,18	102,33	101,8	101,28	101,91	103,31	102,7	102,2
2007 JD	104,36	104,19	104,1	102,88	103,55	106,40	105,6	104,3
2008 JD								
2005 Januar	98,31	96,92	98,6	98,84	98,35	98,70	97,9	98,1
Februar	98,65	99,06	99,0	99,45	99,04	97,03	98,8	98,0
März	99,32	99,65	99,3	99,88	99,73	99,50	99,0	99,2
April	99,75	99,82	99,3	100,15	99,91	100,30	99,6	100,0
Mai	100,00	99,99	99,7	99,80	99,91	100,67	99,8	100,3
Juni	100,08	100,33	99,9	100,06	100,08	100,45	100,1	100,3
Juli	100,00	99,31	100,3	99,71	99,91	99,14	100,0	100,1
August	100,25	101,10	100,5	100,06	100,34	98,56	100,5	99,9
September	100,76	101,10	100,8	100,67	100,77	100,88	101,2	100,5
Oktober	101,02	100,93	100,8	100,67	100,77	101,54	101,2	101,2
November	100,76	100,85	100,3	100,32	100,51	101,32	101,0	101,2
Dezember	101,10	100,93	101,3	100,41	100,69	101,90	100,8	101,2
2006 Januar	100,66	99,60	100,7	100,00	100,60	101,67	100,3	100,3
Februar	100,95	101,88	101,1	100,77	100,99	100,07	101,5	100,2
März	101,53	101,81	101,2	101,08	101,44	102,82	101,8	101,4
April	102,20	102,38	101,6	101,61	101,89	103,84	102,3	102,3
Mai	102,48	102,74	101,8	101,52	102,32	103,96	102,8	102,6
Juni	102,56	102,82	101,9	101,54	102,32	103,90	103,0	102,7
Juli	102,43	101,72	102,4	101,07	102,13	103,02	102,9	102,4
August	102,52	103,47	102,3	101,37	102,46	101,96	103,7	102,2
September	102,52	102,98	101,8	101,47	102,26	104,05	103,4	102,9
Oktober	102,60	102,68	101,9	101,62	102,02	104,73	103,4	103,1
November	102,64	102,90	101,8	101,62	102,14	104,57	103,4	103,2
Dezember	103,04	103,03	102,7	101,65	102,39	105,16	103,8	103,3
2007 Januar	102,51	101,29	102,5	101,31	102,00	104,76	103,2	102,2
Februar	102,81	103,69	103,0	101,95	102,21	103,11	104,1	102,3
März	103,50	103,68	103,2	102,70	102,69	105,66	104,8	103,5
April	104,15	104,20	103,6	103,17	103,24	106,50	105,3	104,1
Mai	104,40	104,08	103,8	102,85	103,51	106,69	105,6	104,5
Juni	104,50	104,16	103,9	103,00	103,66	106,64	105,9	104,7
Juli	104,25	103,05	104,4	102,72	103,33	105,83	105,7	104,1
August	104,31	104,66	104,3	102,73	103,77	104,75	106,1	103,9
September	104,71	104,46	104,5	103,19	103,91	107,11	106,4	104,7
Oktober	105,22	104,95	104,7	103,49	104,20	107,86	106,5	105,5
November	105,78	105,85	105,2	103,85	104,83	108,67	107,0	105,9
Dezember	106,20	106,23	105,9	103,61	105,26	109,22	107,1	106,2
2008 Januar	105,80	104,86	105,5	104,81	105,24	108,85	106,4	105,4
Februar	106,17	107,44	106,1	105,31	105,47	107,80	107,7	105,5
März	107,21	108,23	106,6	106,37	106,32	110,29	108,7	107,2
April	107,55	108,45	106,3	106,54	106,72	111,21	108,8	107,8
Mai	108,23	109,39	107,0	107,10	107,34	111,96	109,5	108,4
Juni	108,64	110,15	107,4	107,46	107,79	111,91	110,0	108,9
Juli	108,47	109,13	108,1	107,16	107,49	111,06	109,5	108,3
August	108,32	110,28	107,7	107,46	107,43	109,82	109,5	108,3
September	108,52	110,17	107,6	108,06	107,39	112,16	109,8	108,8
Oktober	108,55 p	109,99	107,3	108,03	107,33	112,20	109,4	109,3
November			106,7					
Dezember								

1) Verbraucherpreisindex der europäischen Währungsunion (bis Dezember 2006 ohne Slowenien, bis Dezember 2007 ohne Malta und Zypern).

## 5 Harmonisierte Verbraucherpreise

### 5.1 Verbraucherpreise in der Eurozone

Luxemburg	Malta	Niederlande	Österreich	Portugal	Slowenien	Spanien	Zypern	Jahr / Monat
<b>2005=100</b>								
100,00	100,00	100,00	100,00	100,00	100,00	100,00	100,00	JD 2005
102,96	102,58	101,65	101,69	103,04	102,54	103,56	102,25	JD 2006
105,69	103,29	103,26	103,93	105,54	106,39	106,51	104,46	JD 2007
								JD 2008
96,70	96,05	98,53	99,15	98,35	97,79	97,40	98,23	Januar 2005
98,32	96,67	99,34	99,50	98,27	98,47	97,64	97,84	Februar
98,65	97,14	100,14	99,93	98,67	99,48	98,49	98,70	März
99,38	100,65	100,30	99,76	99,37	99,54	99,90	99,80	April
99,86	101,27	100,22	99,76	99,92	99,88	100,05	100,04	Mai
99,78	101,27	99,90	100,02	99,99	99,93	100,36	100,12	Juni
99,70	101,35	99,58	99,76	100,38	100,72	99,74	98,62	Juli
101,08	101,66	99,90	99,93	100,54	100,22	100,21	99,33	August
101,65	101,66	100,78	100,55	100,70	101,18	100,83	100,98	September
102,46	102,60	100,78	100,55	101,09	101,35	101,61	102,09	Oktober
101,41	99,79	100,46	100,37	101,32	100,78	101,77	102,32	November
101,00	99,87	100,06	100,72	101,40	100,67	102,00	101,93	Dezember
100,63	98,33	100,28	100,66	101,01	100,32	101,53	100,22	Januar 2006
102,13	98,93	100,78	100,99	101,21	100,70	101,60	100,13	Februar
102,31	100,00	101,58	101,26	102,42	101,43	102,32	101,31	März
102,81	104,16	102,06	101,84	103,01	102,34	103,80	102,34	April
103,43	104,83	102,02	101,86	103,57	103,27	104,17	102,54	Mai
103,70	104,57	101,68	101,88	103,52	102,96	104,33	102,75	Juni
103,08	104,96	101,32	101,72	103,38	102,66	103,76	101,42	Juli
104,23	104,66	101,81	102,03	103,29	103,35	103,99	102,04	August
103,65	104,86	102,30	101,89	103,71	103,68	103,79	103,25	September
103,08	104,30	102,12	101,82	103,73	102,91	104,22	103,81	Oktober
103,19	100,71	102,10	101,95	103,74	103,23	104,47	103,70	November
103,28	100,62	101,75	102,33	103,93	103,67	104,77	103,43	Dezember
102,93	99,49	101,50	102,41	103,62	103,12	104,01	101,66	Januar 2007
104,01	99,72	102,16	102,72	103,58	103,00	104,09	101,36	Februar
104,72	100,49	103,47	103,21	104,88	104,10	104,89	102,72	März
105,33	103,04	104,05	103,65	105,85	105,27	106,38	104,01	April
105,79	103,76	104,09	103,83	106,04	106,47	106,68	104,53	Mai
106,04	103,96	103,55	103,82	106,00	106,84	106,89	104,50	Juni
105,19	104,72	102,77	103,76	105,74	106,74	106,14	103,79	Juli
106,17	105,28	102,89	103,80	105,30	106,90	106,31	104,33	August
106,24	105,81	103,60	104,05	105,75	107,38	106,63	105,67	September
106,81	105,92	103,76	104,73	106,30	108,17	108,02	106,61	Oktober
107,33	103,62	103,92	105,23	106,65	109,16	108,79	107,02	November
107,73	103,69	103,35	105,89	106,77	109,58	109,26	107,30	Dezember
107,26	103,28	103,32	105,58	106,62	109,69	108,56	105,80	Januar 2008
108,34	103,66	104,20	105,90	106,63	109,56	108,71	106,16	Februar
109,30	104,83	105,44	106,86	108,18	111,00	109,70	107,28	März
109,81	107,24	105,81	107,15	108,53	111,82	110,90	108,53	April
110,91	108,00	106,25	107,72	109,04	113,12	111,66	109,38	Mai
111,70	108,55	105,94	108,02	109,60	114,15	112,30	109,94	Juni
111,29	110,58	105,82	107,70	109,04	114,13	111,79	109,33	Juli
111,28	110,94	105,96	107,51	108,56	113,34	111,57	109,62	August
111,38	110,98	106,49	107,93 r	109,11	113,34	111,52	110,94	September
110,93	112,05	106,32 p	107,88 p	108,91	113,33	111,90	111,77	Oktober
								November
								Dezember

Quelle: EUROSTAT

## 5 Harmonisierte Verbraucherpreise

### 5.1 Verbraucherpreise in der Eurozone

Jahr / Monat	Eurozone <sup>1)</sup>	Belgien	Deutschland	Finnland	Frankreich	Griechenland	Irland	Italien
<b>Veränderung gegenüber dem entsprechenden Vorjahresergebnis in Prozent</b>								
2005 JD	2,2	2,5	1,9	0,8	1,9	3,5	2,2	2,2
2006 JD	2,2	2,3	1,8	1,3	1,9	3,3	2,7	2,2
2007 JD	2,1	1,8	2,3	1,6	1,6	3,0	2,9	2,0
2008 JD								
2005 Januar	1,9	2,0	1,6	-0,2	1,6	4,2	2,1	2,0
Februar	2,1	2,3	1,9	0,0	1,9	3,2	2,1	2,0
März	2,1	2,8	1,6	0,9	2,1	2,9	1,9	2,2
April	2,1	2,4	1,4	1,2	2,0	3,3	2,2	2,1
Mai	2,0	2,3	1,6	0,6	1,7	3,2	2,1	2,3
Juni	2,1	2,7	1,8	1,0	1,8	3,2	1,9	2,1
Juli	2,2	2,7	1,8	0,9	1,8	3,9	2,2	2,1
August	2,2	2,9	1,9	1,0	2,0	3,6	2,1	2,1
September	2,6	3,0	2,5	1,1	2,4	3,8	2,7	2,2
Oktober	2,5	2,2	2,3	0,8	2,0	3,7	2,6	2,6
November	2,3	2,3	2,2	1,0	1,8	3,4	2,2	2,4
Dezember	2,2	2,8	2,1	1,1	1,8	3,5	1,9	2,1
2006 Januar	2,4	2,8	2,1	1,2	2,3	3,0	2,5	2,2
Februar	2,3	2,8	2,1	1,3	2,0	3,1	2,7	2,2
März	2,2	2,2	1,9	1,2	1,7	3,3	2,8	2,2
April	2,5	2,6	2,3	1,5	2,0	3,5	2,7	2,3
Mai	2,5	2,8	2,1	1,7	2,4	3,3	3,0	2,3
Juni	2,5	2,5	2,0	1,5	2,2	3,4	2,9	2,4
Juli	2,4	2,4	2,1	1,4	2,2	3,9	2,9	2,3
August	2,3	2,3	1,8	1,3	2,1	3,4	3,2	2,3
September	1,7	1,9	1,0	0,8	1,5	3,1	2,2	2,4
Oktober	1,6	1,7	1,1	0,9	1,2	3,1	2,2	1,9
November	1,9	2,0	1,5	1,3	1,6	3,2	2,4	2,0
Dezember	1,9	2,1	1,4	1,2	1,7	3,2	3,0	2,1
2007 Januar	1,8	1,7	1,8	1,3	1,4	3,0	2,9	1,9
Februar	1,8	1,8	1,9	1,2	1,2	3,0	2,6	2,1
März	1,9	1,8	2,0	1,6	1,2	2,8	2,9	2,1
April	1,9	1,8	2,0	1,5	1,3	2,6	2,9	1,8
Mai	1,9	1,3	2,0	1,3	1,2	2,6	2,7	1,9
Juni	1,9	1,3	2,0	1,4	1,3	2,6	2,8	1,9
Juli	1,8	1,3	2,0	1,6	1,2	2,7	2,7	1,7
August	1,7	1,2	2,0	1,3	1,3	2,7	2,3	1,7
September	2,1	1,4	2,7	1,7	1,6	2,9	2,9	1,7
Oktober	2,6	2,2	2,7	1,8	2,1	3,0	3,0	2,3
November	3,1	2,9	3,3	2,2	2,6	3,9	3,5	2,6
Dezember	3,1	3,1	3,1	1,9	2,8	3,9	3,2	2,8
2008 Januar	3,2	3,5	2,9	3,5	3,2	3,9	3,1	3,1
Februar	3,3	3,6	3,0	3,3	3,2	4,5	3,5	3,1
März	3,6	4,4	3,3	3,6	3,5	4,4	3,7	3,6
April	3,3	4,1	2,6	3,3	3,4	4,4	3,3	3,6
Mai	3,7	5,1	3,1	4,1	3,7	4,9	3,7	3,7
Juni	4,0	5,8	3,4	4,3	4,0	4,9	3,9	4,0
Juli	4,0	5,9	3,5	4,3	4,0	4,9	3,6	4,0
August	3,8	5,4	3,3	4,6	3,5	4,8	3,2	4,2
September	3,6	5,5	3,0	4,7	3,3	4,7	3,2	3,9
Oktober	3,2 <sup>p</sup>	4,8	2,5	4,4	3,0	4,0	2,7	3,6
November			1,4					
Dezember								

1) Verbraucherpreisindex der europäischen Währungsunion (bis Dezember 2006 ohne Slowenien, bis Dezember 2007 ohne Malta und Zypern).

## 5 Harmonisierte Verbraucherpreise

### 5.1 Verbraucherpreise in der Eurozone

Luxemburg	Malta	Niederlande	Österreich	Portugal	Slowenien	Spanien	Zypern	Jahr / Monat
<b>Veränderung gegenüber dem entsprechenden Vorjahreseergebnis in Prozent</b>								
3,8	2,5	1,5	2,1	2,1	2,5	3,4	2,0	JD 2005
3,0	2,6	1,7	1,7	3,0	2,5	3,6	2,2	JD 2006
2,7	0,7	1,6	2,2	2,4	3,8	2,8	2,2	JD 2007
								JD 2008
2,9	1,9	1,2	2,4	2,0	2,3	3,1	2,8	Januar 2005
3,2	2,5	1,5	2,3	2,1	2,8	3,3	2,4	Februar
3,5	2,6	1,5	2,4	2,3	3,3	3,4	2,4	März
3,7	2,0	1,3	2,3	2,0	2,7	3,5	2,7	April
3,7	2,4	1,0	2,0	1,8	2,1	3,0	2,1	Mai
3,2	2,1	1,5	2,0	0,6	1,7	3,2	1,5	Juni
4,0	1,7	1,5	2,1	1,9	2,0	3,3	1,3	Juli
4,3	2,5	1,6	1,9	2,5	1,8	3,3	1,5	August
4,7	2,0	1,7	2,6	2,7	3,2	3,8	2,1	September
5,0	3,0	1,5	2,0	2,6	3,2	3,5	2,2	Oktober
3,6	4,3	1,6	1,7	2,5	2,1	3,4	2,0	November
3,4	3,4	2,0	1,6	2,5	2,4	3,7	1,4	Dezember
4,1	2,4	1,8	1,5	2,7	2,6	4,2	2,0	Januar 2006
3,9	2,3	1,4	1,5	3,0	2,3	4,1	2,3	Februar
3,7	2,9	1,4	1,3	3,8	2,0	3,9	2,6	März
3,5	3,5	1,8	2,1	3,7	2,8	3,9	2,5	April
3,6	3,5	1,8	2,1	3,7	3,4	4,1	2,5	Mai
3,9	3,3	1,8	1,9	3,5	3,0	4,0	2,6	Juni
3,4	3,6	1,7	2,0	3,0	1,9	4,0	2,8	Juli
3,1	3,0	1,9	2,1	2,7	3,1	3,8	2,7	August
2,0	3,1	1,5	1,3	3,0	2,5	2,9	2,2	September
0,6	1,7	1,3	1,3	2,6	1,5	2,6	1,7	Oktober
1,8	0,9	1,6	1,6	2,4	2,4	2,7	1,3	November
2,3	0,8	1,7	1,6	2,5	3,0	2,7	1,5	Dezember
2,3	1,2	1,2	1,7	2,6	2,8	2,4	1,4	Januar 2007
1,8	0,8	1,4	1,7	2,3	2,3	2,5	1,2	Februar
2,4	0,5	1,9	1,9	2,4	2,6	2,5	1,4	März
2,5	-1,1	1,9	1,8	2,8	2,9	2,5	1,6	April
2,3	-1,0	2,0	1,9	2,4	3,1	2,4	1,9	Mai
2,3	-0,6	1,8	1,9	2,4	3,8	2,5	1,7	Juni
2,0	-0,2	1,4	2,0	2,3	4,0	2,3	2,3	Juli
1,9	0,6	1,1	1,7	1,9	3,4	2,2	2,2	August
2,5	0,9	1,3	2,1	2,0	3,6	2,7	2,3	September
3,6	1,6	1,6	2,9	2,5	5,1	3,6	2,7	Oktober
4,0	2,9	1,8	3,2	2,8	5,7	4,1	3,2	November
4,3	3,1	1,6	3,5	2,7	5,7	4,3	3,7	Dezember
4,2	3,8	1,8	3,1	2,9	6,4	4,4	4,1	Januar 2008
4,2	4,0	2,0	3,1	2,9	6,4	4,4	4,7	Februar
4,4	4,3	1,9	3,5	3,1	6,6	4,6	4,4	März
4,3	4,1	1,7	3,4	2,5	6,2	4,2	4,3	April
4,8	4,1	2,1	3,7	2,8	6,2	4,7	4,6	Mai
5,3	4,4	2,3	4,0	3,4	6,8	5,1	5,2	Juni
5,8	5,6	3,0	3,8	3,1	6,9	5,3	5,3	Juli
4,8	5,4	3,0	3,6	3,1	6,0	4,9	5,1	August
4,8	4,9	2,8	3,7	3,2	5,6	4,6	5,0	September
3,9	5,8	2,5 <i>p</i>	3,0 <i>p</i>	2,5	4,8	3,6	4,8	Oktober
								November
								Dezember

Quelle: EUROSTAT

## 5 Harmonisierte Verbraucherpreise

### 5.2 Verbraucherpreise in den übrigen Staaten der Europäischen Union

Jahr / Monat	Euro- päische Union <sup>1)</sup>	Bulgarien	Dänemark	Estland	Lettland	Litauen
<b>2005=100</b>						
2005 JD	100,00	100,00	100,0	100,00	100,00	100,00
2006 JD	102,20	107,42	101,8	104,45	106,57	103,79
2007 JD	104,59	115,55	103,5	111,49	117,32	109,83
2008 JD						
2005 Januar	98,42	96,93	98,2	97,54	96,39	98,49
Februar	98,73	97,77	98,8	98,14	97,29	98,65
März	99,32	98,25	99,6	98,73	97,85	99,21
April	99,73	99,40	100,1	99,19	98,89	99,53
Mai	100,00	99,24	100,0	99,39	99,65	99,77
Juni	100,08	98,81	100,2	100,05	100,27	99,93
Juli	100,02	99,58	100,0	100,45	100,27	99,77
August	100,26	100,24	100,1	100,71	100,13	99,85
September	100,71	101,43	100,9	101,57	101,66	100,65
Oktober	100,95	102,23	100,9	101,50	102,35	101,30
November	100,75	102,69	100,5	101,43	102,70	101,38
Dezember	101,03	103,43	100,6	101,30	102,56	101,46
2006 Januar	100,64	104,29	100,2	102,08	103,67	101,98
Februar	100,93	106,96	100,9	102,60	104,09	102,03
März	101,41	107,20	101,4	102,71	104,29	102,24
April	102,07	107,87	101,9	103,44	104,96	102,94
Mai	102,42	108,13	102,1	104,00	106,69	103,39
Juni	102,53	107,07	102,3	104,48	106,58	103,66
Juli	102,43	107,32	102,0	104,94	107,22	104,18
August	102,60	107,28	102,0	105,70	106,96	104,12
September	102,65	106,86	102,4	105,45	107,67	103,98
Oktober	102,74	107,58	102,3	105,34	108,09	105,02
November	102,82	108,73	102,3	106,15	109,15	105,84
Dezember	103,21	109,72	102,3	106,45	109,49	106,07
2007 Januar	102,75	111,33	102,0	107,18	111,02	106,09
Februar	103,09	111,91	102,8	107,34	111,63	106,49
März	103,71	111,94	103,3	108,49	113,14	107,10
April	104,30	112,61	103,6	109,26	114,21	108,02
Mai	104,58	112,98	103,8	110,14	115,06	108,55
Juni	104,71	112,74	103,6	110,75	116,04	108,83
Juli	104,44	114,66	103,1	111,81	117,42	109,51
August	104,57	117,22	102,9	112,19	117,88	109,90
September	104,95	118,63	103,6	113,37	120,05	111,40
Oktober	105,49	119,02	104,1	114,54	122,41	113,04
November	106,03	121,14	104,9	115,98	124,10	114,24
Dezember	106,48	122,42	104,8	116,82	124,85	114,77
2008 Januar	106,25	124,31	105,1	119,26	128,36	116,69
Februar	106,70	125,60	106,2	119,70	130,07	118,09
März	107,60	126,76	106,7	120,68	131,95	119,33
April	108,05	127,68	107,1	121,91	134,05	120,85
Mai	108,72	128,77	107,5	122,65	135,43	121,85
Juni	109,17	129,35	107,9	123,45	136,36	122,61
Juli	109,08	131,21	107,6	124,34	136,84	123,12
August	109,04	131,07	107,8	124,66	136,23	123,32
September	109,34	132,21	108,3	125,62	137,75	123,94
Oktober	109,39 p	132,34	108,1	126,08	139,18	125,09
November						
Dezember						

1) Verbraucherpreisindex der 15 EU-Mitgliedstaaten bis April 2004, der 25 EU-Mitgliedstaaten bis Dezember 2006, der 27 EU-Mitgliedstaaten ab Januar 2007.

## 5 Harmonisierte Verbraucherpreise

### 5.2 Verbraucherpreise in den übrigen Staaten der Europäischen Union

Polen	Rumänien	Schweden	Slowakei	Tschechische Republik	Ungarn	Vereinigtes Königreich	Jahr / Monat
<b>2005=100</b>							
100,0	100,00	100,00	100,00	100,0	100,00	100,0	JD 2005
101,3	106,60	101,50	104,26	102,1	104,03	102,3	JD 2006
103,9	111,84	103,20	106,23	105,1	112,28	104,7	JD 2007
							JD 2008
99,4	96,33	98,88	99,20	99,2	98,14	98,6	Januar 2005
99,4	96,92	99,32	99,31	99,2	98,69	98,8	Februar
99,5	97,21	99,58	99,31	99,1	99,15	99,3	März
99,9	98,97	99,76	99,53	99,4	99,88	99,7	April
100,1	99,26	99,85	99,63	99,5	100,48	100,0	Mai
100,0	99,56	99,93	100,01	100,1	100,76	100,0	Juni
100,0	100,53	99,67	99,69	100,4	100,67	100,1	Juli
100,0	100,64	99,93	99,63	100,4	100,21	100,4	August
100,4	101,23	100,72	99,90	100,3	100,39	100,6	September
100,7	102,10	100,98	101,24	101,2	100,44	100,7	Oktober
100,5	103,33	100,63	101,24	100,8	100,62	100,7	November
100,2	103,90	100,72	101,30	100,5	100,58	101,0	Dezember
100,3	104,96	100,01	103,23	101,6	100,55	100,5	Januar 2006
100,3	105,21	100,37	103,56	101,6	100,92	100,9	Februar
100,4	105,43	101,03	103,57	101,5	101,51	101,1	März
101,1	105,88	101,58	103,90	101,7	102,27	101,7	April
101,6	106,52	101,78	104,41	102,3	103,37	102,2	Mai
101,5	106,69	101,78	104,55	102,4	103,66	102,5	Juni
101,4	106,81	101,44	104,68	102,8	103,85	102,5	Juli
101,7	106,74	101,48	104,57	103,0	104,91	102,9	August
101,8	106,80	101,97	104,36	102,5	106,33	103,0	September
101,8	107,02	102,17	104,38	102,0	106,81	103,2	Oktober
101,8	108,19	102,18	104,94	101,8	107,04	103,4	November
101,6	108,99	102,16	105,01	102,0	107,17	104,0	Dezember
101,9	109,23	101,64	105,53	103,0	109,03	103,2	Januar 2007
102,2	109,28	102,11	105,63	103,3	109,99	103,7	Februar
102,8	109,37	102,69	105,70	103,6	110,64	104,2	März
103,3	109,94	103,17	105,99	104,4	111,15	104,5	April
103,9	110,64	103,03	106,01	104,8	112,05	104,8	Mai
104,1	110,82	103,15	106,08	105,1	112,47	105,0	Juni
103,9	111,15	102,83	105,96	105,4	112,47	104,4	Juli
103,8	112,11	102,71	105,87	105,7	112,41	104,7	August
104,5	113,33	103,57	106,17	105,4	113,18	104,8	September
105,0	114,43	104,09	106,91	106,1	114,13	105,3	Oktober
105,6	115,50	104,66	107,33	107,0	114,73	105,6	November
105,9	116,25	104,73	107,63	107,6	115,11	106,2	Dezember
106,4	117,24	104,73	108,88	111,1	117,05	105,5	Januar 2008
106,9	118,07	105,12	109,20	111,2	117,33	106,3	Februar
107,3	118,87	106,05	109,53	111,0	118,04	106,7	März
107,7	119,50	106,44	109,86	111,4	118,71	107,6	April
108,4	120,08	106,88	110,27	111,9	119,80	108,3	Mai
108,6	120,42	107,28	110,66	112,0	119,94	109,0	Juni
108,6	121,27	106,76	110,65	112,6	120,31	109,0	Juli
108,4	121,17	106,87	110,57	112,3	119,59	109,7	August
108,8	121,65	107,90	111,00	112,1	119,52	110,3	September
109,2	122,95	107,68	111,38	112,2	119,96		Oktober
							November
							Dezember

Quelle: EUROSTAT

## 5 Harmonisierte Verbraucherpreise

### 5.2 Verbraucherpreise in den übrigen Staaten der Europäischen Union

Jahr / Monat	Euro- päische Union <sup>1)</sup>	Bulgarien	Dänemark	Estland	Lettland	Litauen
<b>Veränderung gegenüber dem entsprechenden Vorjahresergebnis in Prozent</b>						
2005 JD	2,2	6,0	1,7	4,1	6,9	2,7
2006 JD	2,2	7,4	1,9	4,4	6,6	3,8
2007 JD	2,3	7,6	1,7	6,7	10,1	5,8
2008 JD						
2005 Januar	2,0	3,2	0,8	4,2	6,7	2,8
Februar	2,1	3,8	1,0	4,6	7,0	3,2
März	2,1	4,4	1,3	4,8	6,6	3,2
April	2,1	5,3	1,7	4,7	7,1	3,2
Mai	2,0	5,1	1,2	2,9	6,5	1,9
Juni	2,0	6,5	1,7	3,2	6,6	2,0
Juli	2,1	6,0	1,8	3,9	6,3	1,9
August	2,2	7,2	2,4	4,2	6,3	2,3
September	2,5	7,5	2,3	4,9	7,4	2,5
Oktober	2,4	8,2	1,9	4,5	7,7	3,0
November	2,3	8,0	1,8	4,0	7,6	2,9
Dezember	2,1	7,4	2,2	3,6	7,1	3,0
2006 Januar	2,3	7,6	2,0	4,7	7,6	3,5
Februar	2,2	9,4	2,1	4,5	7,0	3,4
März	2,1	9,1	1,8	4,0	6,6	3,1
April	2,3	8,5	1,8	4,3	6,1	3,4
Mai	2,4	9,0	2,1	4,6	7,1	3,6
Juni	2,4	8,4	2,1	4,4	6,3	3,7
Juli	2,4	7,8	2,0	4,5	6,9	4,4
August	2,3	7,0	1,9	5,0	6,8	4,3
September	1,9	5,4	1,5	3,8	5,9	3,3
Oktober	1,8	5,2	1,4	3,8	5,6	3,7
November	2,1	5,9	1,8	4,7	6,3	4,4
Dezember	2,2	6,1	1,7	5,1	6,8	4,5
2007 Januar	2,1	6,8	1,8	5,0	7,1	4,0
Februar	2,1	4,6	1,9	4,6	7,2	4,4
März	2,3	4,4	1,9	5,6	8,5	4,8
April	2,2	4,4	1,7	5,6	8,8	4,9
Mai	2,1	4,5	1,7	5,9	7,8	5,0
Juni	2,1	5,3	1,3	6,0	8,9	5,0
Juli	2,0	6,8	1,1	6,5	9,5	5,1
August	1,9	9,3	0,9	6,1	10,2	5,6
September	2,2	11,0	1,2	7,5	11,5	7,1
Oktober	2,7	10,6	1,8	8,7	13,2	7,6
November	3,1	11,4	2,5	9,3	13,7	7,9
Dezember	3,2	11,6	2,4	9,7	14,0	8,2
2008 Januar	3,4	11,7	3,0	11,3	15,6	10,0
Februar	3,5	12,2	3,3	11,5	16,5	10,9
März	3,8	13,2	3,3	11,2	16,6	11,4
April	3,6	13,4	3,4	11,6	17,4	11,9
Mai	4,0	14,0	3,6	11,4	17,7	12,3
Juni	4,3	14,7	4,2	11,5	17,5	12,7
Juli	4,4	14,4	4,4	11,2	16,5	12,4
August	4,3	11,8	4,8	11,1	15,6	12,2
September	4,2	11,4	4,5	10,8	14,7	11,3
Oktober	3,7 <i>p</i>	11,2	3,8	10,1	13,7	10,7
November						
Dezember						

1) Verbraucherpreisindex der 15 EU-Mitgliedstaaten bis April 2004, der 25 EU-Mitgliedstaaten bis Dezember 2006, der 27 EU-Mitgliedstaaten ab Januar 2007.

## 5 Harmonisierte Verbraucherpreise

### 5.2 Verbraucherpreise in den übrigen Staaten der Europäischen Union

Polen	Rumänien	Schweden	Slowakei	Tschechische Republik	Ungarn	Vereinigtes Königreich	Jahr / Monat
<b>Veränderung gegenüber dem entsprechenden Vorjaheresergebnis in Prozent</b>							
2,2	9,1	0,8	2,8	1,6	3,5	2,1	JD 2005
1,3	6,6	1,5	4,3	2,1	4,0	2,3	JD 2006
2,6	4,9	1,7	1,9	3,0	7,9	2,3	JD 2007
							JD 2008
3,8	8,9	0,5	3,2	1,5	4,0	1,6	Januar 2005
3,6	8,9	1,2	2,7	1,4	3,4	1,7	Februar
3,4	8,7	0,5	2,4	1,1	3,3	1,9	März
3,1	10,0	0,4	2,7	1,4	3,8	1,9	April
2,1	10,0	0,2	2,4	0,9	3,5	1,9	Mai
1,4	9,7	0,8	2,6	1,3	3,7	2,0	Juni
1,5	9,4	0,7	2,1	1,4	3,6	2,3	Juli
1,8	8,9	1,1	2,1	1,4	3,5	2,4	August
1,9	8,5	1,1	2,3	2,0	3,6	2,5	September
1,6	8,2	0,9	3,5	2,4	3,1	2,3	Oktober
1,1	8,7	1,2	3,6	2,2	3,3	2,1	November
0,8	8,7	1,3	3,9	1,9	3,3	1,9	Dezember
0,9	9,0	1,1	4,1	2,4	2,5	1,9	Januar 2006
0,9	8,6	1,1	4,3	2,4	2,3	2,0	Februar
0,9	8,5	1,5	4,3	2,4	2,4	1,8	März
1,2	7,0	1,8	4,4	2,3	2,4	2,0	April
1,5	7,3	1,9	4,8	2,8	2,9	2,2	Mai
1,5	7,2	1,9	4,5	2,3	2,9	2,5	Juni
1,4	6,2	1,8	5,0	2,4	3,2	2,4	Juli
1,7	6,1	1,6	5,0	2,6	4,7	2,5	August
1,4	5,5	1,2	4,5	2,2	5,9	2,4	September
1,1	4,8	1,2	3,1	0,8	6,3	2,4	Oktober
1,3	4,7	1,5	3,7	1,0	6,4	2,7	November
1,4	4,9	1,4	3,7	1,5	6,6	3,0	Dezember
1,6	4,1	1,6	2,2	1,4	8,4	2,7	Januar 2007
1,9	3,9	1,7	2,0	1,7	9,0	2,8	Februar
2,4	3,7	1,6	2,1	2,1	9,0	3,1	März
2,2	3,8	1,6	2,0	2,7	8,7	2,8	April
2,3	3,9	1,2	1,5	2,4	8,4	2,5	Mai
2,6	3,9	1,3	1,5	2,6	8,5	2,4	Juni
2,5	4,1	1,4	1,2	2,5	8,3	1,9	Juli
2,1	5,0	1,2	1,2	2,6	7,1	1,8	August
2,7	6,1	1,6	1,7	2,8	6,4	1,8	September
3,1	6,9	1,9	2,4	4,0	6,9	2,1	Oktober
3,7	6,8	2,4	2,3	5,1	7,2	2,1	November
4,2	6,7	2,5	2,5	5,5	7,4	2,1	Dezember
4,4	7,3	3,0	3,2	7,9	7,4	2,2	Januar 2008
4,6	8,0	2,9	3,4	7,6	6,7	2,5	Februar
4,4	8,7	3,3	3,6	7,1	6,7	2,5	März
4,3	8,7	3,2	3,7	6,7	6,8	3,0	April
4,3	8,5	3,7	4,0	6,8	6,9	3,3	Mai
4,3	8,7	4,0	4,3	6,6	6,6	3,8	Juni
4,5	9,1	3,8	4,4	6,8	7,0	4,4	Juli
4,4	8,1	4,1	4,4	6,2	6,4	4,7	August
4,1	7,3	4,2	4,5	6,4	5,6	5,2	September
4,0	7,4	3,4	4,2	5,7	5,1		Oktober
							November
							Dezember

Quelle: EUROSTAT