

Fachserie 17 / Reihe 7

Preise

Verbraucherpreisindizes für Deutschland

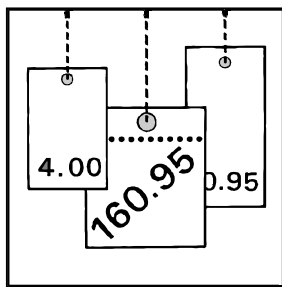

September 2005

Erscheinungsfolge: monatlich
Erschienen am 12. Oktober 2005
Artikelnummer: 2170700051094

Fachliche Informationen zu diesem Produkt können Sie direkt beim Statistischen Bundesamt erfragen.

Gruppe V A, Telefon:+49 (0) 611 / 75 47 77, Fax:+49 (0) 611 / 75 36 22 oder E-Mail:
Verbraucherpreisindex@destatis.de

© Statistisches Bundesamt, Wiesbaden 2005

Für nichtgewerbliche Zwecke sind Vervielfältigung und unentgeltliche Verbreitung, auch auszugsweise, mit Quellenangabe gestattet. Die Verbreitung, auch auszugsweise, über elektronische Systeme/Datenträger bedarf der vorherigen Zustimmung. Alle übrigen Rechte vorbehalten.

Inhalt

	Seite
T e x t t e i l	
Erläuterungen.....	5
T a b e l l e n t e i l	
Teil I Deutschland	
Schaubild.....	11
1 Verbraucherpreisindex	
1.1 Gliederung nach dem Verwendungszweck	
Nahrungsmittel und alkoholfreie Getränke	12
Alkoholische Getränke, Tabakwaren.....	16
Bekleidung und Schuhe	18
Wohnung, Wasser, Strom, Gas und andere Brennstoffe.....	20
Einrichtungsgegenstände (Möbel), Apparate, Geräte und Ausrüstungen für den Haushalt sowie deren Instandhaltung.....	24
Gesundheitspflege.....	28
Verkehr.....	32
Nachrichtenübermittlung	36
Freizeit, Unterhaltung und Kultur	38
Bildungswesen	46
Beherbergungs- und Gaststättendienstleistungen	46
Andere Waren und Dienstleistungen.....	48
1.2 Sondergliederungen	
Saisonwaren.....	52
Administrierte Preise.....	54
Heizöl und Kraftstoffe, Energie	56
Gliederung nach der Dauerhaftigkeit der Waren und Dienstleistungen	58
Wohnungsmieten.....	60
Kraftfahrzeuganschaffung und -unterhaltung (Kraftfahrerpreisindex).....	62
2 Index der Einzelhandelspreise nach Wirtschaftszweigen	66
3 Verbraucherpreisindex und Indizes der Einzelhandelspreise	76
Teil II Deutschland nach Ländern	
Schaubild.....	83
4 Verbraucherpreisindizes.....	84
Teil III Verbraucherpreisindizes in den Mitgliedstaaten der Europäischen Union	
Schaubild.....	91
5 Harmonisierte Indizes.....	92

Gebietsstand

Die Angaben in Teil I für **Deutschland** beziehen sich auf die Bundesrepublik Deutschland nach dem Gebietsstand seit dem 3.10.1990.

Ergebnisse der Länder werden in den „Statistischen Berichten“ der Statistischen Ämter der Länder unter der Kennziffer M I 2 veröffentlicht.

Abkürzungen

a.n.g.	=	anderweitig nicht genannt	COICOP	=	Classification of Individual Consumption by Purpose
WZ	=	Klassifikation der Wirtschaftszweige (Ausgabe 1993)	COICOP-VPI	=	Abgrenzung nach der COICOP in der für den Verbraucherpreisindex (VPI) geltenden Fassung 6/98
o. a. S.	=	ohne ausgeprägten Schwerpunkt			
JD	=	Jahresdurchschnitt			

Zeichenerklärung

•	=	Zahlenwert unbekannt oder geheim zu halten	r	=	berichtigte Zahl
	=	grundsätzliche Änderung innerhalb einer Reihe, die den zeitlichen Vergleich beeinträchtigt	-	=	nichts vorhanden
			0	=	weniger als die Hälfte von 1 in der letzten Stelle, jedoch mehr als nichts
			p	=	vorläufige Zahl

Systematische Abgrenzung

Saisonabhängige Nahrungsmittel	=	Saisonwaren nach COICOP-VPI, abgegrenzt nach den Einzelpositionen, d.h. nur frisches Obst und Gemüse
Saisonabhängige Waren	=	Saisonabhängige Nahrungsmittel, Blumen, Kohle und leichtes Heizöl
Saisonabhängige Waren und Dienstleistungen	=	Saisonabhängige Nahrungsmittel sowie Pauschalreisen und Ferienwohnungen
Haushaltsenergie	=	Strom, Gas und andere Brennstoffe (COICOP 045)
Energie	=	Haushaltsenergie und Kraftstoffe

Bei Energie (ohne Schmierstoffe) sowie saisonabhängigen Nahrungsmitteln weicht die Abgrenzung von der europäischen Definition ab. Auf europäischer Ebene erfolgt die Abgrenzung über den 4-Steller, national hat man sich für die Abgrenzung über die Einzelpositionen entschieden

Erläuterungen

- 1 Der Verbraucherpreisindex und der Index der Einzelhandelspreise messen die Preisentwicklung auf der Stufe des Privaten Verbrauchs bzw. auf der Stufe des Einzelhandelsverkaufs. Die Bezugsgröße dieser Indizes ist die Summe der Verbrauchsausgaben der privaten Haushalte bzw. die Summe der Umsätze im Einzelhandel im Basisjahr (gegenwärtig 2000), wie sie durch die Einkommens- und Verbrauchsstichprobe, die Statistik der Laufenden Wirtschaftsrechnungen bzw. durch die Statistik der Umsätze im Einzelhandel nachgewiesen wird. Die Indizes werden als gewogener Durchschnitt aus den Preisveränderungszahlen (Durchschnittsmesszahlen) für eine repräsentative Auswahl der von den privaten Haushalten gekauften Waren und Dienstleistungen gebildet. Als Gewichtunggrundlage dienen die Ausgaben der privaten Haushalte bzw. die Umsatzzahlen für diejenigen Güter im Basisjahr, für die Einzelpreisreihen als repräsentativ angesehen werden. Die Liste dieser Güter mit den jeweiligen Gewichten wird in der Öffentlichkeit oft auch einfach als der „Warenkorb“ bezeichnet.
 - 2 Die Preisreihen werden in der Form von Messzahlen auf der Grundlage des Preisstandes im Basisjahr (= 100) dargestellt. Sie beruhen in der Regel auf den Ergebnissen monatlicher Preiserhebungen bei einer repräsentativen Auswahl von Unternehmen des Einzelhandels, des Handwerks, des Beherbergungs- und Gaststättengewerbes, der öffentlichen Versorgung bzw. von Dienstleistungsunternehmen, freien Berufen, Inhabern von Mietwohnungen (z. T. auch Vermietern) u.a.; Erhebungszeitpunkt ist die Monatsmitte. Damit die monatlichen Werte einer Preisreihe nur „reine“ Preisveränderungen zum Ausdruck bringen, müssen alle Faktoren, die für die Höhe des Preises maßgeblich sind, die sogenannten preisbestimmenden Merkmale, konstant gehalten werden. Dies gilt nicht nur für die Mengeneinheit der beobachteten Ware bzw. Leistung und deren qualitative Beschaffenheit, sondern auch für die verschiedenen Handels-, Liefer- und Zahlungsbedingungen. Ändert sich eines dieser Merkmale, so kann die Differenz zwischen dem neuen und dem zuletzt gemeldeten Preis eine unechte Preisveränderung enthalten, die eliminiert werden muss. Die monatlich ermittelten Preise sind im allgemeinen effektive Endverbraucherpreise (keine Listenpreise) einschließlich Mehrwertsteuer sowie einschließlich Verbrauchssteuern (z. B. Mineralölsteuer, Tabaksteuer) und anderer gesetzlicher Abgaben (z. B. Bevorratungsbeitrag bei Mineralölerzeugnissen). Gegenwärtig erfassen die Statistischen Landesämter in 190 Berichtsgemeinden ca. 350 000 Einzelpreise für insgesamt rund 750 Güter. Für die Berechnung der Verbraucherpreisindizes werden also entsprechend viele Durchschnittsmesszahlen gebildet. Die Berichtsstellen in den Gemeinden werden so ausgewählt, dass einerseits Geschäfts- und Wohnviertel, andererseits die verschiedenen Handels- und Betriebsformen des Einzelhandels (selbständige Fachgeschäfte, Filialbetriebe, Warenhäuser, Supermärkte, Discounter etc.) in angemessener Weise repräsentiert werden.
 - 3 Die Verbraucherpreisindizes werden nach der Laspeyres-Formel berechnet. Das bedeutet, dass die aus dem gegenwärtigen Basisjahr 2000 stammenden Wägungszahlen bis zur Umstellung der Indizes auf ein neueres Basisjahr unverändert bleiben. Das letzte Basisjahr vor dem gegenwärtigen Basisjahr war das Jahr 1995. Für diesen Bericht wurden durchlaufende Reihen durch Verkettung der gegenwärtigen Berechnungsergebnisse auf Basis 2000 = 100 mit den früheren Indexzahlen vor 2000 gebildet.
 - 4 Der wichtigste Verbraucherpreisindex ist der **Verbraucherpreisindex für Deutschland**. Bis zum Jahr 2002 wurde er unter dem Namen „Preisindex für die Lebenshaltung aller privaten Haushalte in Deutschland“ veröffentlicht. Inhaltliche Änderungen waren mit dieser Umbenennung nicht verbunden.
- Zusätzlich werden für Deutschland der
- Index der Einzelhandelspreise und der
 - Harmonisierte Verbraucherpreisindex
- berechnet.
- Die folgenden Verbraucherpreisindizes für das frühere Bundesgebiet und die neuen Länder und Berlin-Ost werden nicht mehr ermittelt:
- Preisindex für die Lebenshaltung
- aller privaten Haushalte
 - von 4-Personen-Haushalten von Beamten und Angestellten mit höherem Einkommen
 - von 4-Personen-Haushalten von Arbeitern und Angestellten mit mittlerem Einkommen
 - von 2-Personen-Rentnerhaushalten mit geringem Einkommen

Der Verbraucherpreisindex wird außer in der Darstellung für die Lebenshaltung insgesamt für eine große Zahl von Gütergruppen verschiedener Aggregationsstufen ermittelt und veröffentlicht. Zugrunde liegt die Classification of Individual Consumption by Purpose (COICOP), eine international harmonisierte Klassifikation. Die Ergebnisse ab 1991 werden entsprechend dieser Klassifikation dargestellt.

- 5 Der Index der Einzelhandelspreise für Deutschland insgesamt wurde erstmalig auf der Basis 1991 = 100 berechnet. Die Ergebnisse sind in der institutionellen Gliederung an die international abgestimmte Klassifikation der Wirtschaftszweige, Ausgabe 1993, angelehnt. Entsprechend der bisherigen Praxis enthält der Index der Einzelhandelspreise auch den Einzelhandel mit Kraftwagen, den Einzelhandel mit Kraftwagenteilen und Zubehör, den Einzelhandel mit Krafträdern, Teilen und Zubehör sowie die Tankstellen. Die Ergebnisse dieser Reihe werden veröffentlicht als „Einzelhandel und Kraftfahrzeughandel, Tankstellen zusammen“, zusätzlich erfolgt die getrennte Nachweisung von „Einzelhandel insgesamt“ und „Kraftfahrzeughandel, Tankstellen“.
- 6 Die Berechnung der Indizes der administrierten Preise erfolgt aufgrund der Abgrenzung des Sachverständigenrates zur Begutachtung der gesamtwirtschaftlichen Entwicklung im Jahresgutachten 2002/2003, (Anhang IV, Tabelle D1). In diesem Teilindex „Administrierte Preise“ sind folgende Güter enthalten:

Direkt administrierte Preise:

- Personenbeförderung
- Rundfunk- und Fernsehgebühren
- Gebühren für den Besuch von kulturellen Einrichtungen, Sportanlagen, Bildungseinrichtungen
- Dienstleistungen im Zusammenhang mit der Wohnung
- Dienstleistungen im Zusammenhang mit dem Betrieb von Privatfahrzeugen
- Gebühren für andere Dienstleistungen

Teiladministrierte Preise:

- Versorgungstarife
- Nachrichtenübermittlung
- Mieten (netto) im öffentlich geförderten Wohnungsbau
- Beiträge zur Krankenversicherung
- Kosten der Gesundheitspflege
- Rechtsanwalts- und Notargebühren.

- 7 In der vorliegenden Reihe 7 der Fachserie 17 erscheint auch, letztmalig für 2002, ein Jahresbericht als Revisionsband mit weiteren detaillierten Angaben für die letzten zwölf Jahre. Ein monatlicher Eilbericht mit den wichtigsten Berechnungsergebnissen für den aktuellen Berichtsmonat sowie zusammenfassenden Tabellen mit den Monatsdaten für längstens zwei Jahre dient der kurzfristigen Unterrichtung. In dem umfangreicheren Monatsbericht werden neben detaillierten Daten für den aktuellen Berichtsmonat auch Tabellen mit Monatsdaten für maximal vier Jahre abgedruckt. Die Eilberichte erscheinen etwa zwei Wochen, die Monatsberichte etwa vier Wochen, nach Ablauf des Berichtsmonates und sind im Buchhandel oder direkt durch unseren Vertriebspartner:

SFG Servicecenter Fachverlage
Part of the Elsevier Group
Postfach 43 43
72774 Reutlingen
Telefon: +49 (0) 7071 / 93 53 50
Telefax: +49 (0) 7071 / 93 53 35
E-Mail: destatis@s-f-g.com

zu beziehen.

Aktuelle Ergebnisse werden vom Statistischen Bundesamt auch über einen automatischen Anrufbeantworter und ein Abruffax bekannt gegeben.

Anrufbeantworter: +49 (0) 611 / 75 28 88

Abruffax: +49 (0) 611 / 75 38 88

(zusätzlich Ergebnisse ab 1991)

Weitere methodische Fragen zur Verbraucherpreisstatistik wurden zuletzt in „Wirtschaft und Statistik“ 7/1979, 11/1979, 4/1980, 7/1984, 1/1990, 12/1994, 11/1995, 3/1999, 11/2002 und 5/2003 behandelt.

- 8 Nachstehend werden einige Erläuterungen zum Rechnen mit Indexzahlen gegeben.

Messung von Indexveränderungen in Punkten und in Prozent

Die Indexveränderung von einem Zeitpunkt zum anderen - berechnet als Veränderung in Prozent - kann als allgemeine Preisveränderungsrate aus der Sicht der Verbraucher interpretiert werden.

Formal ist auch eine Indexentwicklung nach Punkten als Differenz zwischen dem neuen und dem alten Indexstand berechenbar. Das Ergebnis ist inhaltlich nicht interpretierbar und unterscheidet sich je nach Wahl des Basisjahres.

Die Indexentwicklung in Prozent kann nach der Formel

$$\left(\frac{\text{neuer Indexstand}}{\text{alter Indexstand}} \cdot 100 \right) - 100$$

berechnet werden. Das Ergebnis ist von der Wahl des Basisjahres unabhängig, wenn man von geringfügigen Rundungsdifferenzen absieht.

Die zur Ermittlung einer **Prozentveränderung** notwendigen Indizes können direkt unseren Veröffentlichungen entnommen werden. Tabelle 3 enthält Indexwerte auf Basis 2000 = 100 ab 1991.

Um eine **Punkteveränderung** korrekt zu ermitteln, war es bisher erforderlich, die vom Statistischen Bundesamt auf der jeweiligen Originalbasis ermittelten Indexwerte auf das entsprechende alte Basisjahr umzurechnen. Dies geschah mittels Umbasierungsfaktoren, die zukünftig jedoch nicht mehr berechnet und veröffentlicht werden. Zur Umrechnung alter Wertsicherungsklauseln bzw. zur Unterstützung von Vertragsanpassungen, kann die komplette Berechnung, d.h. die Ermittlung der Schwellenwerte, entweder durch das Internetprogramm unter www.destatis.de/wsk/ oder mit Hilfe der schriftlichen Anleitung (anzufordern unter der Hotline 0611/75-3777) erfolgen. Unsere Serviceleistungen im Zusammenhang mit Wertsicherungsklauseln sind im Detail unter Punkt 9 beschrieben.

Wir weisen darauf hin, dass es sich hierbei um **befristete Angebote** handelt, die nur dem Umstieg von den weggefallenen Indizes auf den Verbraucherpreisindex für Deutschland dienen und empfehlen daher dringend, in Zukunft auf eine Veränderung in Prozent abzustellen.

Sollte sich weiterhin die Notwendigkeit zur Ermittlung einer Punktedifferenz ergeben, kann wie folgt vorgegangen werden: Die Punktezah wird auf das jeweils aktuelle Basisjahr umbasiert. Dann kann anhand der vom Statistischen Bundesamt veröffentlichten Werte geprüft werden, ob sich eine Zahlungsanpassung ergibt. Diese Vorgehensweise soll an dieser Stelle für

den Fall erläutert werden, dass sich die Wertsicherungsklausel auf den Verbraucherpreisindex für Deutschland oder den Index der Einzelhandelspreise bezieht. Falls Ihrem Vertrag ein weggefallener Index (z. B. für einen speziellen Haushaltstyp) zu Grunde liegt, verweisen wir auf die ausführliche Anleitung zur Berechnung von Schwellenwerten (s. o.).

Die Umrechnung der Punktezah von einem alten Basisjahr auf Basisjahr 2000 erfolgt nach folgender Formel:

$$\left(\frac{\text{Punkte (alte Basis)} \cdot \text{Index (Basis 2000)}_{12/99}}{\text{Index (alte Basis)}_{12/99}} \right)$$

Die zur Berechnung notwendigen Indexwerte für Dezember 1999 können Sie der untenstehenden Tabelle entnehmen. Indizes auf Basis 2000 = 100 enthalten die bekannten Quellen.

Preisindizes für den Berichtsmonat Dezember 1999 umbasiert auf alte Basisjahre

Basisjahr	Deutschland	
	Verbraucherpreisindex für Deutschland (bisher: Preisindex für die Lebenshaltung aller privaten Haushalte)	Index der Einzelhandelspreise
1991 = 100	121,0	109,0
1995 = 100	105,5	102,2
2000 = 100	99,1	100,2

9 Verbraucherpreisindizes bzw. der Index der Einzelhandelspreise dienen häufig als Bezugsgrößen für Wertsicherungsklauseln in Miet-, Pacht-, Übergabe-, Pensions- und anderen Verträgen über laufende Zahlungen. Für Nutzer von Wertsicherungsklauseln, deren Verträgen weggefallene Indizes zu Grunde liegen, ist ein rechnerischer Übergang von diesen Preisindizes auf den Verbraucherpreisindex für Deutschland notwendig. Das Statistische Bundesamt hat Vorsorge getroffen, dass der Umstieg von den alten Indizes auf den neuen Index einfach und nutzerfreundlich vollzogen werden kann.

Hilfestellung erhalten Sie im Internet unter www.destatis.de/wsk/ durch ein interaktives Programm, das eine selbständige Berechnung von Schwellenwerten ermöglicht. Unter der Telefonnummer **+49 (0) 611/75-3777** können Sie schriftliche Berechnungsanleitungen anfordern. Sollten Sie keinen Zugang zum Internet haben, bieten wir Ihnen als zusätzliche Serviceleistung - gegen Kostenerstattung in Höhe von 30,- € - an, die Berechnung der Schwellenwerte aufgrund Ihrer Angaben für Sie durchzuführen.

Das Rechtsberatungsgesetz (RBERG) lässt eine über diese rechnerische Hilfeleistung hinausgehende bzw. juristische Beratung durch das Statistische Bundesamt nicht zu. Zum darüber hinaus gehenden Beratungsbedarf wird auf Rechtsanwälte und Notare sowie auf die Verbraucherkonzentrationen verwiesen

Die gesetzlichen Regelungen zu Wertsicherungsklauseln sind in der Preisklauselverordnung (PrKV) vom 23. September 1998 (BGBL 1998, Teil I, Nr. 66) festgehalten.

Das Statistische Bundesamt kann nicht über die währungsrechtliche Zulässigkeit solcher Klauseln entscheiden, sondern muss an das **Bundesamt für Wirtschaft und Ausfuhrkontrolle, Postfach 5150, 65760 Eschborn** (Telefon-Nr.: +49 (0) 6196/908-0), verweisen, das für solche Fragen allein zuständig ist.

Das Statistische Bundesamt kann auch keine Empfehlungen aussprechen, welcher Index bestimmten Vertragsverhältnissen zugrunde zu legen ist, da es sich dabei nicht um ein statistisches Problem, sondern um eine Ermessensfrage zu einem privatrechtlichen Vertrag handelt, die von den Vertragsparteien selbst zu entscheiden ist. Das Statistische Bundesamt muss sich bei Anfragen zu Verbraucherpreisindizes und deren Verwendung in Wertsicherungsklauseln auf allgemeine fachliche und methodische Beratungsleistungen beschränken.

Neu abzuschließende Wertsicherungsklauseln

Wir empfehlen dringend, neue Wertsicherungsklauseln auf Basis des

⇒ **Verbraucherpreisindex für Deutschland** abzuschließen bzw. bestehende Klauseln mit langer Restlaufzeit entsprechend umzustellen. Um die Probleme bei der Umstellung auf ein neues Basisjahr zu reduzieren, empfiehlt es sich darüber hinaus, auf eine

⇒ **Veränderung in Prozent**

abzustellen. In solchen Fällen spielt das Preisbasisjahr keine Rolle. Durch die Konsistenz der

preisstatistischen Nachweisungen der amtlichen Statistik lassen sich die aktuellen Werte des Verbraucherpreisindex für Deutschland unmittelbar den Veröffentlichungen der amtlichen Statistik entnehmen.

Etwa alle 5 Jahre wird die Berechnung der Verbraucherpreisindizes in Deutschland auf ein neues Preisbasisjahr umgestellt. Die Berechnung erfolgt dann ausschließlich nach den neu festgestellten Verbrauchsgewohnheiten.

Verbraucherpreisindizes werden für Kalendermonate und Jahre berechnet, nicht aber für Stichtage. Eine Formulierung wie „der zum 1.1.2000 gültige Index“ führt häufig zu auslegungsbedingten Rechtsstreitigkeiten und sollte daher unbedingt vermieden werden.

Seit einiger Zeit wird ein sogenannter Harmonisierter Verbraucherpreisindex für Deutschland berechnet. Dieser Preisindex wurde entwickelt, um die Preisveränderungsraten international, d.h. innerhalb der Europäischen Union, vergleichen und zu einer Gesamt-Inflationsrate zusammenfassen zu können. Dieser Preisindex wird in den nächsten Jahren noch in erheblichem Umfang weiterentwickelt. Dies macht seine Verwendung in Wertsicherungsklauseln nicht unmöglich, wirkt aber erschwerend.

Alle diese Ausführungen sind unverbindliche Hinweise aus Sicht der Statistik.

Alte Wertsicherungsklauseln

Bestehende Wertsicherungsklauseln basieren häufig auf einem Preisindex für die Lebenshaltung für das frühere Bundesgebiet oder die neuen Länder bzw. für spezielle Haushaltstypen. Diese werden, wie oben erwähnt, nicht mehr berechnet und stehen nicht mehr zur Verfügung. Diese Wertsicherungsklauseln sollten daher auf den Verbraucherpreisindex für Deutschland umgestellt werden, der repräsentativ die Entwicklung der Verbraucherpreise aller privaten Haushalte in Deutschland misst. Der Übergang auf den Verbraucherpreisindex für Deutschland wird bei Anwendung von Wertsicherungsklauseln nur sehr geringe Auswirkungen haben, weil die Verläufe der verschiedenen Preisindizes nahezu identisch sind. Beispielsweise ist in den letzten 20 Jahren (1982 bis 2002) der Preisindex für die Lebenshaltung aller privaten Haushalte insgesamt um 49,3 % und der Preisindex von 4-Personen-Haushalten mit mittlerem Einkommen um 48,8 % gestiegen, d. h. im Jahresdurchschnitt ergibt sich eine Abweichung von nur 0,03 %.

Teil I

Deutschland

Verbraucherpreisindex für Deutschland

2000 = 100

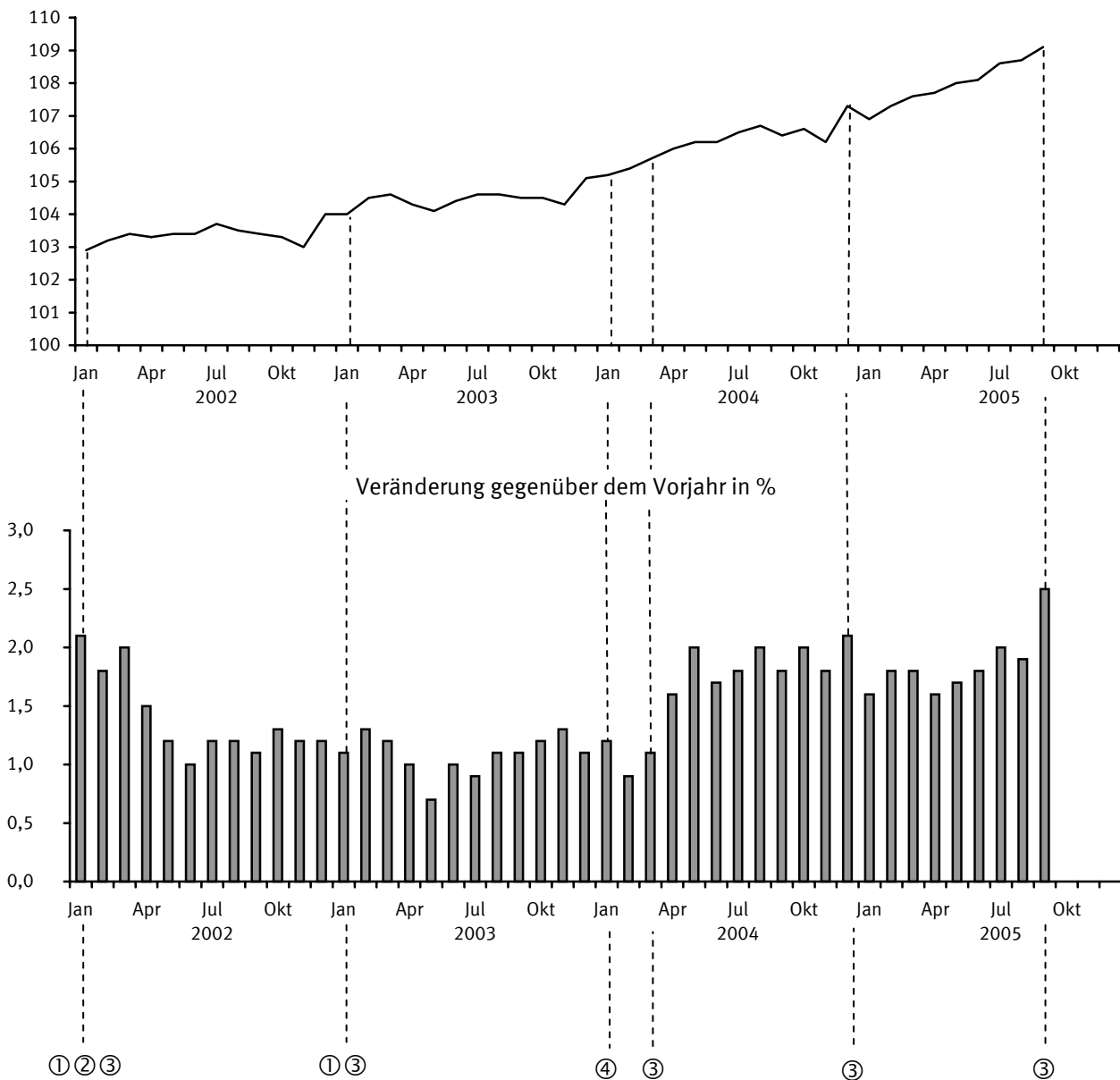

- ① Ökologische Steuerreform
- ② Einführung Euro-Bargeld
- ③ Erhöhung der Tabaksteuer
- ④ Gesundheitsreform

1 Verbraucherpreisindex für Deutschland
1.1 Gliederung nach dem Verwendungszweck *)

2000 = 100

Jahr Monat	Gesamt- index	Nahrungs- mittel und alkohol- freie Getränke	Nahrungs- mittel	Brot und Getreide- erzeug- nisse	Fleisch, Fleisch- waren	Fische, Fisch- waren	Molkerei- produkte und Eier	Speise- fette und -öle
COICOP-VPI-Nr.		01	011	0111	0112	0113	0114	0115
Gewichtung in ‰	1000	103,35	90,47	17,20	22,74	2,89	14,31	2,92
2002 JD	103,4	105,3	106,1	105,7	107,5	110,4	107,3	101,7
2003 JD	104,5	105,2	106,0	106,6	106,1	112,3	106,5	102,4
2004 JD	106,2	104,8	105,7	107,1	105,9	112,8	106,1	101,5
2005 JD								
2002 Januar	102,9	107,6	108,7	105,4	108,6	110,5	108,3	101,9
Februar	103,2	107,1	108,0	105,4	108,4	109,1	108,0	101,6
März	103,4	106,9	107,8	105,6	108,1	108,5	108,3	101,0
April	103,3	106,8	107,8	105,6	108,0	108,5	108,2	101,0
Mai	103,4	106,7	107,7	105,6	107,8	109,2	107,8	101,7
Juni	103,4	105,8	106,6	105,6	107,5	109,8	107,2	101,7
Juli	103,7	105,1	105,9	105,8	107,3	110,0	106,9	101,8
August	103,5	104,1	104,7	105,8	107,1	111,2	106,7	101,8
September	103,4	103,9	104,5	105,8	107,1	111,1	106,6	101,5
Oktober	103,3	103,5	104,1	105,8	106,9	111,8	106,2	101,8
November	103,0	103,1	103,6	106,0	106,7	112,7	106,3	102,2
Dezember	104,0	103,5	104,0	106,2	106,7	112,6	106,5	102,1
2003 Januar	104,0	104,6	105,3	106,2	106,5	112,2	106,2	101,9
Februar	104,5	105,1	105,9	106,3	106,4	112,2	106,1	102,2
März	104,6	105,5	106,3	106,4	106,4	111,0	106,0	102,4
April	104,3	105,7	106,6	106,5	106,2	111,3	106,2	102,5
Mai	104,1	105,8	106,8	106,5	106,0	111,9	106,4	102,5
Juni	104,4	106,1	107,1	106,6	105,9	111,7	106,6	102,3
Juli	104,6	105,5	106,3	106,6	106,0	112,7	106,4	102,4
August	104,6	104,4	105,1	106,7	105,9	113,4	106,4	102,4
September	104,5	104,9	105,6	106,8	105,9	113,8	106,4	102,3
Oktober	104,5	104,9	105,7	106,8	106,1	112,7	107,0	102,4
November	104,3	104,8	105,5	106,9	106,1	112,2	107,3	102,6
Dezember	105,1	104,9	105,7	106,9	106,1	111,9	107,3	102,5
2004 Januar	105,2	105,9	106,9	107,0	106,0	112,8	107,3	102,3
Februar	105,4	105,5	106,4	107,1	105,9	112,9	107,0	101,9
März	105,7	105,3	106,1	106,9	105,8	111,9	106,7	101,9
April	106,0	105,4	106,3	106,9	105,7	111,7	106,3	101,5
Mai	106,2	105,6	106,6	106,9	105,6	111,6	106,0	101,5
Juni	106,2	105,8	106,7	107,0	105,6	111,8	106,1	101,4
Juli	106,5	105,2	106,0	107,0	105,6	113,2	105,9	101,4
August	106,7	104,2	104,9	107,1	105,7	112,9	105,7	101,5
September	106,4	103,6	104,3	107,2	105,8	113,0	105,7	101,3
Oktober	106,6	103,5	104,2	107,2	106,2	113,7	105,4	101,3
November	106,2	103,4	104,1	107,3	106,3	114,3	105,5	101,3
Dezember	107,3	104,4	105,3	107,2	106,5	113,9	105,4	101,1
2005 Januar	106,9	104,8	105,7	107,3	106,5	115,3	105,3	101,0
Februar	107,3	105,5	106,3	107,1	106,4	114,4	105,3	101,1
März	107,6	105,8	106,6	106,9	106,3	114,0	105,0	99,9
April	107,7	105,7	106,4	106,9	106,4	114,4	104,7	99,6
Mai	108,0	106,2	107,1	106,9	106,5	114,2	104,7	99,2
Juni	108,1	106,4	107,0	107,0	106,3	113,7	104,6	98,4
Juli	108,6	105,5	105,9	106,9	106,5	114,2	104,3	98,1
August	108,7	104,7	104,9	107,0	106,4	114,3	104,4	97,9
September	109,1	104,5	104,8	107,0	106,4	115,2	104,7	97,9
Oktober								
November								
Dezember								

*) Abgrenzung nach der COICOP (Classification of Individual Consumption by Purpose) in der für den VPI geltenden Fassung 1998

Statistisches Bundesamt, Fachserie 17, R 7, 09/2005

1 Verbraucherpreisindex für Deutschland
1.1 Gliederung nach dem Verwendungszweck *)

Veränderung gegenüber dem entsprechenden Vorjahresmonat in Prozent

Jahr Monat	Gesamt- index	Nahrungs- mittel und alkohol- freie Getränke	Nahrungs- mittel	Brot und Getreide- erzeug- nisse	Fleisch, Fleisch- waren	Fische, Fisch- waren	Molkerei- produkte und Eier	Speise- fette und -öle
COICOP-VPI-Nr.		01	011	0111	0112	0113	0114	0115
Gewichtung in ‰	1000	103,35	90,47	17,20	22,74	2,89	14,31	2,92
2002 JD	1,4	0,8	1,0	2,8	-0,2	4,8	2,0	-1,5
2003 JD	1,1	-0,1	-0,1	0,9	-1,3	1,7	-0,7	0,7
2004 JD	1,6	-0,4	-0,3	0,5	-0,2	0,4	-0,4	-0,9
2005 JD								
2002 Januar	2,1	5,7	6,6	4,4	5,6	6,9	7,4	-0,3
Februar	1,8	4,9	5,4	4,0	4,2	5,9	6,4	-0,7
März	2,0	3,7	4,2	3,7	2,5	5,2	6,2	-1,2
April	1,5	2,0	2,3	3,5	0,1	4,9	5,4	-1,4
Mai	1,2	0,1	0,2	3,1	-0,9	4,9	3,3	-1,2
Juni	1,0	-1,0	-1,1	2,7	-1,6	4,7	1,2	-1,8
Juli	1,2	-1,1	-1,1	2,5	-1,9	4,6	0,4	-1,8
August	1,2	-0,6	-0,6	2,4	-2,0	4,2	-0,3	-1,8
September	1,1	-0,6	-0,6	2,0	-1,9	4,2	-0,7	-2,4
Oktober	1,3	-1,1	-1,0	1,9	-2,0	4,2	-1,4	-2,1
November	1,2	-0,9	-0,9	1,6	-2,0	4,7	-1,6	-1,4
Dezember	1,2	-1,1	-1,1	1,6	-1,9	4,5	-1,5	-1,2
2003 Januar	1,1	-2,8	-3,1	0,8	-1,9	1,5	-1,9	0,0
Februar	1,3	-1,9	-1,9	0,9	-1,8	2,8	-1,8	0,6
März	1,2	-1,3	-1,4	0,8	-1,6	2,3	-2,1	1,4
April	1,0	-1,0	-1,1	0,9	-1,7	2,6	-1,8	1,5
Mai	0,7	-0,8	-0,8	0,9	-1,7	2,5	-1,3	0,8
Juni	1,0	0,3	0,5	0,9	-1,5	1,7	-0,6	0,6
Juli	0,9	0,4	0,4	0,8	-1,2	2,5	-0,5	0,6
August	1,1	0,3	0,4	0,9	-1,1	2,0	-0,3	0,6
September	1,1	1,0	1,1	0,9	-1,1	2,4	-0,2	0,8
Oktober	1,2	1,4	1,5	0,9	-0,7	0,8	0,8	0,6
November	1,3	1,6	1,8	0,8	-0,6	-0,4	0,9	0,4
Dezember	1,1	1,4	1,6	0,7	-0,6	-0,6	0,8	0,4
2004 Januar	1,2	1,2	1,5	0,8	-0,5	0,5	1,0	0,4
Februar	0,9	0,4	0,5	0,8	-0,5	0,6	0,8	-0,3
März	1,1	-0,2	-0,2	0,5	-0,6	0,8	0,7	-0,5
April	1,6	-0,3	-0,3	0,4	-0,5	0,4	0,1	-1,0
Mai	2,0	-0,2	-0,2	0,4	-0,4	-0,3	-0,4	-1,0
Juni	1,7	-0,3	-0,4	0,4	-0,3	0,1	-0,5	-0,9
Juli	1,8	-0,3	-0,3	0,4	-0,4	0,4	-0,5	-1,0
August	2,0	-0,2	-0,2	0,4	-0,2	-0,4	-0,7	-0,9
September	1,8	-1,2	-1,2	0,4	-0,1	-0,7	-0,7	-1,0
Oktober	2,0	-1,3	-1,4	0,4	0,1	0,9	-1,5	-1,1
November	1,8	-1,3	-1,3	0,4	0,2	1,9	-1,7	-1,3
Dezember	2,1	-0,5	-0,4	0,3	0,4	1,8	-1,8	-1,4
2005 Januar	1,6	-1,0	-1,1	0,3	0,5	2,2	-1,9	-1,3
Februar	1,8	0,0	-0,1	0,0	0,5	1,3	-1,6	-0,8
März	1,8	0,5	0,5	0,0	0,5	1,9	-1,6	-2,0
April	1,6	0,3	0,1	0,0	0,7	2,4	-1,5	-1,9
Mai	1,7	0,6	0,5	0,0	0,9	2,3	-1,2	-2,3
Juni	1,8	0,6	0,3	0,0	0,7	1,7	-1,4	-3,0
Juli	2,0	0,3	-0,1	-0,1	0,9	0,9	-1,5	-3,3
August	1,9	0,5	0,0	-0,1	0,7	1,2	-1,2	-3,5
September	2,5	0,9	0,5	-0,2	0,6	1,9	-0,9	-3,4
Oktober								
November								
Dezember								

*) Abgrenzung nach der COICOP (Classification of Individual Consumption by Purpose) in der für den VPI geltenden Fassung 1998

Statistisches Bundesamt, Fachserie 17, R 7, 09/2005

1 Verbraucherpreisindex für Deutschland
1.1 Gliederung nach dem Verwendungszweck *)

2000 = 100

Jahr Monat	Obst	Gemüse (einschl. Kartoffeln u.a. Knollen- gewächse)	Zucker, Marme- lade, Konfitüre, Honig, Sirup und Süßwaren	Nahrungs- mittel a.n.g.	Alkohol- freie Getränke	Kaffee, Tee, Kakao	Mineral- wasser, Säfte, Limo- naden
COICOP-VPI-Nr.	0116	0117	0118	0119	012	0121	0122
Gewichtung in ‰	8,43	10,56	7,57	3,85	12,88	4,54	8,34
2002 JD	108,2	103,6	103,3	103,2	100,1	95,8	102,4
2003 JD	106,9	102,1	107,4	104,5	99,5	94,1	102,5
2004 JD	106,8	98,5	108,4	105,6	98,9	91,0	103,2
2005 JD							
2002 Januar	111,8	120,1	102,2	102,8	100,5	97,4	102,2
Februar	111,7	116,2	102,2	102,8	100,4	97,0	102,3
März	111,4	114,6	102,4	102,8	100,3	96,7	102,3
April	113,1	113,1	102,7	102,9	100,1	96,3	102,2
Mai	114,6	111,7	102,8	103,0	100,1	96,0	102,4
Juni	115,7	103,0	102,8	103,2	99,9	95,4	102,4
Juli	113,0	98,9	103,2	103,2	99,9	95,2	102,5
August	106,3	93,9	103,7	103,3	100,1	95,5	102,6
September	102,3	95,1	104,1	103,4	100,1	95,5	102,6
Oktober	100,3	93,6	104,3	103,4	99,9	95,1	102,5
November	97,8	91,1	104,6	103,6	99,9	95,2	102,5
Dezember	100,0	92,3	104,7	103,6	99,7	94,7	102,5
2003 Januar	108,1	98,0	105,0	103,7	99,6	94,3	102,4
Februar	106,2	103,2	106,2	103,9	99,5	94,5	102,3
März	105,6	107,4	107,1	103,9	99,5	94,4	102,3
April	108,2	107,5	107,4	104,3	99,2	93,5	102,3
Mai	111,1	105,9	107,4	104,3	99,2	93,9	102,1
Juni	113,7	106,3	107,6	104,5	99,2	93,7	102,2
Juli	114,8	98,7	107,8	104,7	99,5	94,6	102,2
August	105,6	94,9	107,9	104,7	99,9	95,1	102,5
September	102,2	101,6	108,1	104,9	100,0	95,0	102,8
Oktober	102,7	101,0	108,1	104,9	99,8	94,1	102,9
November	100,9	100,2	108,2	105,0	99,7	93,7	102,9
Dezember	103,2	100,5	108,2	105,0	99,1	92,4	102,7
2004 Januar	108,1	106,1	108,4	105,2	99,4	92,6	103,0
Februar	107,8	102,6	108,6	105,2	99,5	92,3	103,3
März	105,8	102,8	108,7	105,4	99,4	91,9	103,5
April	107,2	104,6	108,4	105,6	98,9	90,5	103,5
Mai	109,5	105,4	108,5	105,7	98,8	90,3	103,5
Juni	112,0	104,9	108,4	105,6	98,8	90,9	103,1
Juli	113,4	97,2	108,6	105,6	98,9	91,1	103,2
August	107,5	92,5	108,4	105,6	99,0	91,2	103,2
September	103,4	90,2	108,3	105,7	98,8	90,7	103,2
Oktober	101,7	90,2	108,1	105,7	98,7	90,5	103,1
November	99,8	89,8	108,2	105,7	98,6	90,4	103,1
Dezember	104,9	96,0	108,3	105,7	98,4	90,1	103,0
2005 Januar	109,0	96,2	108,5	105,7	98,4	89,8	103,1
Februar	106,6	104,1	108,2	105,9	99,9	93,9	103,1
März	107,6	107,4	108,2	105,9	100,2	94,9	103,1
April	111,0	103,2	108,0	105,9	100,5	95,7	103,0
Mai	113,2	106,7	107,9	106,0	100,5	95,5	103,2
Juni	116,5	104,7	107,8	105,9	102,0	99,5	103,3
Juli	114,0	96,8	108,2	106,0	102,6	101,3	103,4
August	106,7	94,1	108,4	106,1	102,9	102,2	103,3
September	104,3	94,0	108,5	106,2	102,8	101,9	103,3
Oktober							
November							
Dezember							

*) Abgrenzung nach der COICOP (Classification of Individual Consumption by Purpose) in der für den VPI geltenden Fassung 1998

Statistisches Bundesamt, Fachserie 17, R 7, 09/2005

1 Verbraucherpreisindex für Deutschland
1.1 Gliederung nach dem Verwendungszweck *)

Veränderung gegenüber dem entsprechenden Vorjahresmonat in Prozent

Jahr Monat	Obst	Gemüse (einschl. Kartoffeln u.a. Knollen- gewächse)	Zucker, Marme- lade, Konfitüre, Honig, Sirup und Süßwaren	Nahrungs- mittel a.n.g.	Alkohol- freie Getränke	Kaffee, Tee, Kakao	Mineral- wasser, Säfte, Limo- naden
COICOP-VPI-Nr.	0116	0117	0118	0119	012	0121	0122
Gewichtung in ‰	8,43	10,56	7,57	3,85	12,88	4,54	8,34
2002 JD	0,0	-1,2	1,9	1,4	-0,2	-2,0	0,8
2003 JD	-1,2	-1,4	4,0	1,3	-0,6	-1,8	0,1
2004 JD	-0,1	-3,5	0,9	1,1	-0,6	-3,3	0,7
2005 JD							
2002 Januar	6,3	16,9	1,9	2,4	0,7	-0,8	1,4
Februar	5,4	14,7	1,7	2,0	0,5	-0,8	1,2
März	3,5	9,8	1,7	1,8	0,2	-1,4	1,1
April	2,0	2,0	1,7	1,6	0,0	-1,4	0,8
Mai	0,3	-7,5	1,7	1,4	-0,2	-1,8	0,8
Juni	-1,1	-12,0	1,3	1,2	-0,5	-2,6	0,6
Juli	-4,8	-8,1	1,5	1,1	-0,5	-2,6	0,6
August	-2,3	-5,0	2,0	1,1	-0,4	-2,4	0,6
September	-3,7	-2,7	2,3	0,9	-0,5	-2,5	0,6
Oktober	-3,0	-6,4	2,4	0,7	-0,5	-2,8	0,6
November	-2,2	-5,3	2,4	0,9	-0,5	-2,5	0,6
Dezember	-0,5	-9,2	2,4	0,9	-0,8	-3,1	0,5
2003 Januar	-3,3	-18,4	2,7	0,9	-0,9	-3,2	0,2
Februar	-4,9	-11,2	3,9	1,1	-0,9	-2,6	0,0
März	-5,2	-6,3	4,6	1,1	-0,8	-2,4	0,0
April	-4,3	-5,0	4,6	1,4	-0,9	-2,9	0,1
Mai	-3,1	-5,2	4,5	1,3	-0,9	-2,2	-0,3
Juni	-1,7	3,2	4,7	1,3	-0,7	-1,8	-0,2
Juli	1,6	-0,2	4,5	1,5	-0,4	-0,6	-0,3
August	-0,7	1,1	4,1	1,4	-0,2	-0,4	-0,1
September	-0,1	6,8	3,8	1,5	-0,1	-0,5	0,2
Oktober	2,4	7,9	3,6	1,5	-0,1	-1,1	0,4
November	3,2	10,0	3,4	1,4	-0,2	-1,6	0,4
Dezember	3,2	8,9	3,3	1,4	-0,6	-2,4	0,2
2004 Januar	0,0	8,3	3,2	1,4	-0,2	-1,8	0,6
Februar	1,5	-0,6	2,3	1,3	0,0	-2,3	1,0
März	0,2	-4,3	1,5	1,4	-0,1	-2,6	1,2
April	-0,9	-2,7	0,9	1,2	-0,3	-3,2	1,2
Mai	-1,4	-0,5	1,0	1,3	-0,4	-3,8	1,4
Juni	-1,5	-1,3	0,7	1,1	-0,4	-3,0	0,9
Juli	-1,2	-1,5	0,7	0,9	-0,6	-3,7	1,0
August	1,8	-2,5	0,5	0,9	-0,9	-4,1	0,7
September	1,2	-11,2	0,2	0,8	-1,2	-4,5	0,4
Oktober	-1,0	-10,7	0,0	0,8	-1,1	-3,8	0,2
November	-1,1	-10,4	0,0	0,7	-1,1	-3,5	0,2
Dezember	1,6	-4,5	0,1	0,7	-0,7	-2,5	0,3
2005 Januar	0,8	-9,3	0,1	0,5	-1,0	-3,0	0,1
Februar	-1,1	1,5	-0,4	0,7	0,4	1,7	-0,2
März	1,7	4,5	-0,5	0,5	0,8	3,3	-0,4
April	3,5	-1,3	-0,4	0,3	1,6	5,7	-0,5
Mai	3,4	1,2	-0,6	0,3	1,7	5,8	-0,3
Juni	4,0	-0,2	-0,6	0,3	3,2	9,5	0,2
Juli	0,5	-0,4	-0,4	0,4	3,7	11,2	0,2
August	-0,7	1,7	0,0	0,5	3,9	12,1	0,1
September	0,9	4,2	0,2	0,5	4,0	12,3	0,1
Oktober							
November							
Dezember							

*) Abgrenzung nach der COICOP (Classification of Individual Consumption by Purpose) in der für den VPI geltenden Fassung 1998

Statistisches Bundesamt, Fachserie 17, R 7, 09/2005

1 Verbraucherpreisindex für Deutschland
1.1 Gliederung nach dem Verwendungszweck *)

2000 = 100

Jahr Monat	Alkoholi- sche Getränke, Tabak- waren	Alkoholi- sche Getränke	Spiri- tuosen	Wein	Bier	Tabak- waren
COICOP-VPI-Nr.	02	021	0211	0212	0213	022
Gewichtung in ‰	36,73	16,86	2,10	4,85	9,91	19,87
2002 JD	105,8	102,3	101,5	101,8	102,7	108,7
2003 JD	111,4	103,9	101,7	102,0	105,2	117,8
2004 JD	119,1	104,8	101,7	102,5	106,6	131,1
2005 JD						
2002 Januar	105,5	101,6	101,7	101,5	101,6	108,7
Februar	105,4	101,4	101,6	101,4	101,4	108,7
März	105,4	101,5	101,5	101,5	101,5	108,7
April	105,5	101,6	101,6	101,6	101,6	108,7
Mai	105,4	101,5	101,5	101,8	101,3	108,7
Juni	105,7	102,1	101,6	102,0	102,2	108,7
Juli	105,9	102,5	101,6	102,0	103,0	108,7
August	106,1	103,0	101,7	102,0	103,7	108,7
September	106,1	103,0	101,6	102,2	103,7	108,7
Oktober	106,0	102,9	101,4	102,0	103,6	108,7
November	106,2	103,2	101,2	101,9	104,2	108,7
Dezember	106,2	103,2	101,1	101,7	104,3	108,7
2003 Januar	110,5	103,2	101,2	101,8	104,3	116,7
Februar	111,3	103,4	101,3	102,0	104,5	117,9
März	111,3	103,6	101,4	102,0	104,8	117,9
April	111,3	103,5	101,5	101,9	104,7	117,9
Mai	111,3	103,6	101,7	102,0	104,8	117,9
Juni	111,4	103,8	101,7	102,0	105,1	117,9
Juli	111,5	104,0	101,8	102,1	105,4	117,9
August	111,5	103,9	101,9	102,0	105,2	117,9
September	111,6	104,3	101,9	102,1	105,8	117,9
Oktober	111,6	104,3	102,0	102,1	105,8	117,9
November	111,7	104,3	101,9	102,1	105,9	117,9
Dezember	111,6	104,3	101,8	102,1	105,9	117,9
2004 Januar	111,5	103,9	101,9	102,1	105,2	117,9
Februar	111,7	104,3	101,8	102,3	105,9	117,9
März	119,6	104,5	101,8	102,4	106,2	132,3
April	119,6	104,5	101,6	102,1	106,3	132,3
Mai	119,7	104,7	101,7	102,4	106,5	132,3
Juni	119,7	104,9	101,7	102,4	106,9	132,3
Juli	119,7	104,9	101,8	102,7	106,6	132,3
August	119,8	105,0	101,8	102,8	106,6	132,3
September	119,9	105,2	101,7	103,0	107,0	132,3
Oktober	119,9	105,2	101,7	102,8	107,1	132,3
November	119,9	105,1	101,8	102,8	107,0	132,3
Dezember	127,6	105,2	101,6	102,5	107,3	146,5
2005 Januar	127,6	105,3	101,5	102,8	107,3	146,5
Februar	127,5	105,0	101,5	102,8	106,9	146,5
März	127,4	104,9	101,4	102,5	106,8	146,5
April	127,7	105,4	101,5	102,6	107,6	146,5
Mai	127,6	105,3	101,4	102,5	107,5	146,5
Juni	127,7	105,5	101,5	102,5	107,7	146,5
Juli	127,7	105,5	101,4	102,4	107,9	146,5
August	127,7	105,4	101,4	102,7	107,6	146,5
September	132,5	105,4	101,4	102,7	107,6	155,4
Oktober						
November						
Dezember						

*) Abgrenzung nach der COICOP (Classification of Individual Consumption by Purpose) in der für den VPI geltenden Fassung 1998

Statistisches Bundesamt, Fachserie 17, R 7, 09/2005

1 Verbraucherpreisindex für Deutschland
1.1 Gliederung nach dem Verwendungszweck *)

Veränderung gegenüber dem entsprechenden Vorjahresmonat in Prozent

Jahr Monat	Alkoholische Getränke, Tabak- waren	Alkoholische Getränke	Spiri- tuosen	Wein	Bier	Tabak- waren
COICOP-VPI-Nr.	02	021	0211	0212	0213	022
Gewichtung in ‰	36,73	16,86	2,10	4,85	9,91	19,87
2002 JD	4,0	1,3	0,4	0,9	1,7	6,3
2003 JD	5,3	1,6	0,2	0,2	2,4	8,4
2004 JD	6,9	0,9	0,0	0,5	1,3	11,3
2005 JD						
2002 Januar	4,6	1,2	1,7	1,6	0,8	7,2
Februar	3,7	0,7	1,4	1,1	0,5	6,2
März	3,6	0,7	1,2	0,9	0,5	6,2
April	3,8	0,8	1,0	1,1	0,7	6,2
Mai	3,6	0,6	0,6	1,0	0,4	6,2
Juni	3,8	1,0	0,4	1,1	1,1	6,2
Juli	4,0	1,4	0,1	0,9	2,0	6,2
August	4,2	1,9	0,1	0,7	2,8	6,2
September	4,2	1,9	-0,1	0,9	2,9	6,2
Oktober	4,1	1,8	-0,3	0,7	2,7	6,2
November	4,2	1,8	-0,4	0,4	3,0	6,2
Dezember	4,2	1,9	-0,5	0,2	3,2	6,2
2003 Januar	4,7	1,6	-0,5	0,3	2,7	7,4
Februar	5,6	2,0	-0,3	0,6	3,1	8,5
März	5,6	2,1	-0,1	0,5	3,3	8,5
April	5,5	1,9	-0,1	0,3	3,1	8,5
Mai	5,6	2,1	0,2	0,2	3,5	8,5
Juni	5,4	1,7	0,1	0,0	2,8	8,5
Juli	5,3	1,5	0,2	0,1	2,3	8,5
August	5,1	0,9	0,2	0,0	1,4	8,5
September	5,2	1,3	0,3	-0,1	2,0	8,5
Oktober	5,3	1,4	0,6	0,1	2,1	8,5
November	5,2	1,1	0,7	0,2	1,6	8,5
Dezember	5,1	1,1	0,7	0,4	1,5	8,5
2004 Januar	0,9	0,7	0,7	0,3	0,9	1,0
Februar	0,4	0,9	0,5	0,3	1,3	0,0
März	7,5	0,9	0,4	0,4	1,3	12,2
April	7,5	1,0	0,1	0,2	1,5	12,2
Mai	7,5	1,1	0,0	0,4	1,6	12,2
Juni	7,5	1,1	0,0	0,4	1,7	12,2
Juli	7,4	0,9	0,0	0,6	1,1	12,2
August	7,4	1,1	-0,1	0,8	1,3	12,2
September	7,4	0,9	-0,2	0,9	1,1	12,2
Oktober	7,4	0,9	-0,3	0,7	1,2	12,2
November	7,3	0,8	-0,1	0,7	1,0	12,2
Dezember	14,3	0,9	-0,2	0,4	1,3	24,3
2005 Januar	14,4	1,3	-0,4	0,7	2,0	24,3
Februar	14,1	0,7	-0,3	0,5	0,9	24,3
März	6,5	0,4	-0,4	0,1	0,6	10,7
April	6,8	0,9	-0,1	0,5	1,2	10,7
Mai	6,6	0,6	-0,3	0,1	0,9	10,7
Juni	6,7	0,6	-0,2	0,1	0,7	10,7
Juli	6,7	0,6	-0,4	-0,3	1,2	10,7
August	6,6	0,4	-0,4	-0,1	0,9	10,7
September	10,5	0,2	-0,3	-0,3	0,6	17,5
Oktober						
November						
Dezember						

*) Abgrenzung nach der COICOP (Classification of Individual Consumption by Purpose) in der für den VPI geltenden Fassung 1998

Statistisches Bundesamt, Fachserie 17, R 7, 09/2005

1 Verbraucherpreisindex für Deutschland
1.1 Gliederung nach dem Verwendungszweck *)

2000 = 100

Jahr Monat	Beklei- dung und Schuhe	Beklei- dung	Beklei- dungs- stoffe	Beklei- dungs- artikel	Andere Beklei- dungs- artikel und Zubehör	Che- mische Reinigung, Waschen und Reparatur von Bekleidung	Schuhe	Schuhe und Schuh- zubehör	Reparatur von Schuhen
COICOP-VPI-Nr.	03	031	0311	0312	0313	0314	032	0321	0322
Gewichtung in ‰	55,09	44,92	0,17	41,44	2,06	1,25	10,17	9,78	0,39
2002 JD	101,5	100,9	106,8	100,7	102,7	104,9	104,1	103,9	108,1
2003 JD	100,7	100,1	108,3	99,7	103,0	105,2	103,6	103,4	109,5
2004 JD	100,0	99,3	109,0	98,9	102,9	105,5	102,9	102,6	110,8
2005 JD									
2002 Januar	101,6	101,2	106,0	101,0	102,3	104,2	103,5	103,4	106,8
Februar	101,4	100,9	106,0	100,7	102,2	104,6	103,6	103,5	107,6
März	101,9	101,4	106,5	101,2	102,5	104,7	103,9	103,8	107,7
April	102,0	101,5	106,7	101,3	102,5	104,8	104,1	103,9	107,9
Mai	101,8	101,3	107,0	101,1	102,5	104,9	104,1	104,0	108,0
Juni	101,6	101,0	107,1	100,8	102,7	104,9	104,2	104,1	108,1
Juli	100,8	100,2	107,1	99,9	102,5	105,0	103,8	103,6	108,4
August	100,7	100,0	106,6	99,7	102,6	105,1	103,8	103,6	108,5
September	101,7	101,1	106,7	100,8	103,0	105,1	104,4	104,2	108,5
Oktober	101,9	101,2	107,4	101,0	103,0	105,0	104,7	104,6	108,6
November	101,7	101,1	107,4	100,8	103,0	105,1	104,3	104,1	108,6
Dezember	101,2	100,4	107,5	100,1	103,0	105,2	104,4	104,2	108,7
2003 Januar	100,4	99,7	107,5	99,3	102,8	105,1	103,7	103,5	108,9
Februar	100,9	100,2	107,6	99,9	102,5	105,3	103,9	103,7	109,0
März	101,5	100,9	108,2	100,6	102,8	105,2	104,3	104,1	109,2
April	101,2	100,5	108,3	100,2	102,8	105,2	104,2	104,0	109,4
Mai	100,9	100,2	108,5	99,9	103,1	105,2	104,0	103,7	109,4
Juni	100,5	99,8	108,5	99,4	102,7	105,2	103,8	103,6	109,3
Juli	99,5	98,7	108,6	98,2	102,7	105,2	103,2	103,0	109,4
August	99,2	98,5	108,3	98,1	102,7	105,2	102,1	101,8	109,5
September	101,1	100,5	108,3	100,2	103,4	105,1	103,8	103,6	109,7
Oktober	101,3	100,7	108,7	100,4	103,4	105,1	103,9	103,6	109,8
November	101,3	100,8	108,7	100,5	103,5	105,2	103,6	103,4	110,0
Dezember	100,7	100,2	108,8	99,8	103,7	105,2	103,0	102,8	110,2
2004 Januar	99,8	99,3	108,9	98,9	103,1	105,3	102,1	101,8	110,3
Februar	99,5	98,8	108,9	98,4	102,7	105,4	102,5	102,2	110,4
März	100,8	100,2	109,0	99,8	103,1	105,3	103,6	103,3	110,6
April	100,8	100,1	109,0	99,8	103,1	105,4	103,7	103,4	110,6
Mai	100,4	99,8	108,9	99,4	103,1	105,5	103,5	103,2	110,7
Juni	100,1	99,5	109,0	99,1	102,8	105,6	103,1	102,7	110,7
Juli	98,6	97,8	109,0	97,3	101,8	105,6	102,1	101,7	110,8
August	99,0	98,2	109,0	97,8	101,9	105,6	102,3	102,0	111,0
September	100,1	99,5	109,1	99,0	103,0	105,6	103,0	102,6	111,1
Oktober	100,3	99,6	109,1	99,3	103,2	105,6	103,1	102,8	111,2
November	100,5	99,8	109,2	99,5	103,3	105,5	103,2	102,9	111,3
Dezember	100,0	99,3	109,2	98,8	103,3	105,5	103,0	102,7	111,4
2005 Januar	98,0	97,3	109,0	96,7	102,3	105,4	101,5	101,1	112,0
Februar	97,7	96,8	109,0	96,2	102,4	105,5	101,4	101,0	112,1
März	99,2	98,4	108,9	97,9	102,3	105,5	102,7	102,3	112,3
April	99,1	98,2	110,3	97,7	102,5	105,8	102,7	102,3	112,5
Mai	98,7	97,9	110,1	97,3	102,6	105,8	102,3	101,9	112,4
Juni	97,9	97,0	106,9	96,4	102,0	105,8	101,9	101,5	112,6
Juli	96,2	95,2	108,0	94,6	101,5	105,7	100,7	100,2	112,8
August	95,8	94,8	108,6	94,1	101,2	105,7	100,3	99,8	113,0
September	98,4	97,6	110,0	97,1	102,3	105,8	101,7	101,3	113,0
Oktober									
November									
Dezember									

*) Abgrenzung nach der COICOP (Classification of Individual Consumption by Purpose) in der für den VPI geltenden Fassung 1998

Statistisches Bundesamt, Fachserie 17, R 7, 09/2005

1 Verbraucherpreisindex für Deutschland
1.1 Gliederung nach dem Verwendungszweck *)

Veränderung gegenüber dem entsprechenden Vorjahresmonat in Prozent

Jahr Monat	Beklei- dung und Schuhe	Beklei- dung	Beklei- dungs- stoffe	Beklei- dungs- artikel	Andere Beklei- dungs- artikel und Zubehör	Che- mische Reinigung, Waschen und Reparatur von Bekleidung	Schuhe	Schuhe und Schuh- zubehör	Reparatur von Schuhen
COICOP-VPI-Nr.	03	031	0311	0312	0313	0314	032	0321	0322
Gewichtung in %	55,09	44,92	0,17	41,44	2,06	1,25	10,17	9,78	0,39
2002 JD	0,7	0,4	5,3	0,2	1,8	3,7	2,2	2,0	5,3
2003 JD	-0,8	-0,8	1,4	-1,0	0,3	0,3	-0,5	-0,5	1,3
2004 JD	-0,7	-0,8	0,6	-0,8	-0,1	0,3	-0,7	-0,8	1,2
2005 JD									
2002 Januar	1,4	1,0	5,6	0,9	1,9	3,6	3,1	3,0	5,6
Februar	1,4	1,0	5,4	0,9	1,9	3,9	3,0	3,0	6,0
März	1,4	1,1	6,0	0,9	2,0	3,8	2,6	2,5	5,7
April	1,3	1,0	5,9	0,8	1,9	3,9	2,5	2,4	5,6
Mai	0,9	0,6	6,5	0,4	1,8	3,9	2,3	2,3	5,4
Juni	0,8	0,4	6,6	0,2	2,1	3,8	2,4	2,4	5,1
Juli	0,3	0,0	6,3	-0,3	1,8	3,8	2,2	2,1	5,2
August	0,5	0,1	5,5	-0,1	1,9	3,6	2,2	2,0	5,2
September	0,8	0,5	4,4	0,3	1,9	3,5	2,0	1,8	4,9
Oktober	0,6	0,3	4,9	0,1	1,5	3,2	1,7	1,6	4,8
November	0,1	-0,2	4,2	-0,4	1,4	3,2	1,0	0,9	4,6
Dezember	-0,5	-0,9	3,0	-1,1	1,2	3,2	1,0	0,8	4,6
2003 Januar	-1,2	-1,5	1,4	-1,7	0,5	0,9	0,2	0,1	2,0
Februar	-0,5	-0,7	1,5	-0,8	0,3	0,7	0,3	0,2	1,3
März	-0,4	-0,5	1,6	-0,6	0,3	0,5	0,4	0,3	1,4
April	-0,8	-1,0	1,5	-1,1	0,3	0,4	0,1	0,1	1,4
Mai	-0,9	-1,1	1,4	-1,2	0,6	0,3	-0,1	-0,3	1,3
Juni	-1,1	-1,2	1,3	-1,4	0,0	0,3	-0,4	-0,5	1,1
Juli	-1,3	-1,5	1,4	-1,7	0,2	0,2	-0,6	-0,6	0,9
August	-1,5	-1,5	1,6	-1,6	0,1	0,1	-1,6	-1,7	0,9
September	-0,6	-0,6	1,5	-0,6	0,4	0,0	-0,6	-0,6	1,1
Oktober	-0,6	-0,5	1,2	-0,6	0,4	0,1	-0,8	-1,0	1,1
November	-0,4	-0,3	1,2	-0,3	0,5	0,1	-0,7	-0,7	1,3
Dezember	-0,5	-0,2	1,2	-0,3	0,7	0,0	-1,3	-1,3	1,4
2004 Januar	-0,6	-0,4	1,3	-0,4	0,3	0,2	-1,5	-1,6	1,3
Februar	-1,4	-1,4	1,2	-1,5	0,2	0,1	-1,3	-1,4	1,3
März	-0,7	-0,7	0,7	-0,8	0,3	0,1	-0,7	-0,8	1,3
April	-0,4	-0,4	0,6	-0,4	0,3	0,2	-0,5	-0,6	1,1
Mai	-0,5	-0,4	0,4	-0,5	0,0	0,3	-0,5	-0,5	1,2
Juni	-0,4	-0,3	0,5	-0,3	0,1	0,4	-0,7	-0,9	1,3
Juli	-0,9	-0,9	0,4	-0,9	-0,9	0,4	-1,1	-1,3	1,3
August	-0,2	-0,3	0,6	-0,3	-0,8	0,4	0,2	0,2	1,4
September	-1,0	-1,0	0,7	-1,2	-0,4	0,5	-0,8	-1,0	1,3
Oktober	-1,0	-1,1	0,4	-1,1	-0,2	0,5	-0,8	-0,8	1,3
November	-0,8	-1,0	0,5	-1,0	-0,2	0,3	-0,4	-0,5	1,2
Dezember	-0,7	-0,9	0,4	-1,0	-0,4	0,3	0,0	-0,1	1,1
2005 Januar	-1,8	-2,0	0,1	-2,2	-0,8	0,1	-0,6	-0,7	1,5
Februar	-1,8	-2,0	0,1	-2,2	-0,3	0,1	-1,1	-1,2	1,5
März	-1,6	-1,8	-0,1	-1,9	-0,8	0,2	-0,9	-1,0	1,5
April	-1,7	-1,9	1,2	-2,1	-0,6	0,4	-1,0	-1,1	1,7
Mai	-1,7	-1,9	1,1	-2,1	-0,5	0,3	-1,2	-1,3	1,5
Juni	-2,2	-2,5	-1,9	-2,7	-0,8	0,2	-1,2	-1,2	1,7
Juli	-2,4	-2,7	-0,9	-2,8	-0,3	0,1	-1,4	-1,5	1,8
August	-3,2	-3,5	-0,4	-3,8	-0,7	0,1	-2,0	-2,2	1,8
September	-1,7	-1,9	0,8	-1,9	-0,7	0,2	-1,3	-1,3	1,7
Oktober									
November									
Dezember									

*) Abgrenzung nach der COICOP (Classification of Individual Consumption by Purpose) in der für den VPI geltenden Fassung 1998

Statistisches Bundesamt, Fachserie 17, R 7, 09/2005

1 Verbraucherpreisindex für Deutschland
1.1 Gliederung nach dem Verwendungszweck *)

2000 = 100

Jahr Monat	Wohnung, Wasser, Strom, Gas u. a. Brenn- stoffe	Wohnungs- mieten (einschl. Mietwert von Eigen- tümerwoh- nungen)	Wohnungs- mieten (einschl. Mietwert von Eigen- tümerwoh- nungen)	Regel- mäßige Instand- haltung und Repa- ratur der Wohnung	Erzeug- nisse für die regelmäßige Instand- haltung und Reparatur der Wohnung	Dienstlei- stungen für die regel- mäßige Instandhal- tung und Reparatur der Wohnung	Wasserver- sorgung und andere Dienstlei- stungen im Zusammen- hang mit der Wohnung	Wasser- versorgung
COICOP-VPI-Nr.	04	041	0411	043	0431	0432	044	0441
Gewichtung in %	302,66	212,17	212,17	11,49	6,48	5,01	31,98	10,78
2002 JD	103,4	102,5	102,5	101,1	101,7	100,3	103,2	102,4
2003 JD	104,9	103,6	103,6	101,9	103,1	100,3	104,9	103,4
2004 JD	106,5	104,5	104,5	103,0	104,7	101,0	107,3	106,2
2005 JD								
2002 Januar	102,9	101,9	101,9	101,0	101,5	100,4	103,0	102,3
Februar	103,1	102,1	102,1	101,1	101,7	100,4	103,0	102,3
März	103,3	102,3	102,3	101,2	101,9	100,4	103,0	102,3
April	103,4	102,4	102,4	101,2	101,9	100,2	103,0	102,3
Mai	103,3	102,4	102,4	101,0	101,5	100,2	103,1	102,3
Juni	103,3	102,5	102,5	101,0	101,6	100,2	103,2	102,4
Juli	103,3	102,6	102,6	101,1	101,7	100,3	103,2	102,5
August	103,4	102,7	102,7	101,0	101,6	100,3	103,2	102,5
September	103,6	102,7	102,7	101,0	101,6	100,3	103,3	102,6
Oktober	103,7	102,8	102,8	101,1	101,7	100,4	103,3	102,6
November	103,5	102,9	102,9	101,2	101,8	100,4	103,3	102,6
Dezember	103,7	103,0	103,0	101,2	101,9	100,4	103,3	102,6
2003 Januar	104,5	103,1	103,1	101,3	102,0	100,4	104,3	103,0
Februar	104,8	103,2	103,2	101,4	102,1	100,4	104,6	103,1
März	105,1	103,3	103,3	101,4	102,2	100,4	104,8	103,1
April	104,7	103,5	103,5	101,4	102,2	100,3	104,8	103,3
Mai	104,7	103,5	103,5	102,0	103,4	100,3	104,8	103,3
Juni	104,7	103,6	103,6	102,1	103,5	100,3	104,9	103,3
Juli	104,8	103,6	103,6	102,1	103,5	100,3	105,0	103,4
August	105,0	103,7	103,7	102,2	103,6	100,3	105,1	103,5
September	105,0	103,7	103,7	102,2	103,6	100,3	105,2	103,6
Oktober	105,2	103,7	103,7	102,2	103,6	100,3	105,1	103,6
November	105,3	103,9	103,9	102,4	104,0	100,4	105,2	103,7
Dezember	105,3	103,9	103,9	102,4	103,9	100,4	105,2	103,7
2004 Januar	105,7	104,0	104,0	102,5	104,0	100,5	106,6	105,1
Februar	105,7	104,1	104,1	102,6	104,2	100,5	107,0	105,8
März	105,9	104,2	104,2	102,7	104,5	100,5	107,0	105,8
April	106,1	104,3	104,3	102,9	104,6	100,7	107,1	106,0
Mai	106,3	104,4	104,4	102,9	104,6	100,7	107,1	106,1
Juni	106,3	104,4	104,4	103,0	104,7	100,7	107,2	106,2
Juli	106,4	104,5	104,5	103,2	104,8	101,1	107,4	106,4
August	106,8	104,6	104,6	103,2	104,8	101,1	107,4	106,4
September	106,9	104,7	104,7	103,2	104,9	101,1	107,5	106,7
Oktober	107,5	104,7	104,7	103,4	104,9	101,5	107,5	106,7
November	107,3	104,8	104,8	103,4	104,9	101,5	107,6	106,8
Dezember	107,2	104,8	104,8	103,4	104,9	101,5	107,6	106,8
2005 Januar	107,8	105,0	105,0	103,7	105,1	101,9	108,6	108,2
Februar	108,1	105,1	105,1	103,8	105,2	101,9	108,7	108,3
März	108,5	105,1	105,1	103,8	105,3	101,9	108,8	108,4
April	108,8	105,3	105,3	104,0	105,5	102,1	108,7	108,2
Mai	108,9	105,4	105,4	104,3	106,1	102,1	108,8	108,2
Juni	109,4	105,4	105,4	104,4	106,2	102,1	108,8	108,2
Juli	109,8	105,5	105,5	104,5	106,3	102,2	108,9	108,3
August	110,1	105,6	105,6	104,6	106,5	102,2	108,9	108,3
September	110,5	105,6	105,6	104,6	106,4	102,2	108,9	108,4
Oktober								
November								
Dezember								

*) Abgrenzung nach der COICOP (Classification of Individual Consumption by Purpose) in der für den VPI geltenden Fassung 1998

Statistisches Bundesamt, Fachserie 17, R 7, 09/2005

1 Verbraucherpreisindex für Deutschland
1.1 Gliederung nach dem Verwendungszweck *)

Veränderung gegenüber dem entsprechenden Vorjahresmonat in Prozent

Jahr Monat	Wohnung, Wasser, Strom, Gas u. a. Brenn- stoffe	Wohnungs- mieten (einschl. Mietwert von Eigen- tümerwoh- nungen)	Wohnungs- mieten (einschl. Mietwert von Eigen- tümerwoh- nungen)	Regel- mäßige Instand- haltung und Repa- ratur der Wohnung	Erzeug- nisse für die regelmäßige Instand- haltung und Reparatur der Wohnung	Dienstlei- stungen für die regel- mäßige Instandhal- tung und Reparatur der Wohnung	Wasserver- sorgung und andere Dienstlei- stungen im Zusammen- hang mit der Wohnung	Wasser- versorgung
COICOP-VPI-Nr.	04	041	0411	043	0431	0432	044	0441
Gewichtung in %	302,66	212,17	212,17	11,49	6,48	5,01	31,98	10,78
2002 JD	1,0	1,4	1,4	0,5	0,9	-0,1	1,4	1,0
2003 JD	1,5	1,1	1,1	0,8	1,4	0,0	1,6	1,0
2004 JD	1,5	0,9	0,9	1,1	1,6	0,7	2,3	2,7
2005 JD								
2002 Januar	1,2	1,3	1,3	0,9	1,7	0,0	1,5	1,1
Februar	1,1	1,4	1,4	0,9	1,7	0,0	1,4	1,1
März	1,3	1,5	1,5	1,0	1,8	0,0	1,3	1,0
April	1,2	1,5	1,5	1,0	1,7	0,0	1,3	0,9
Mai	0,9	1,5	1,5	0,5	0,7	0,0	1,3	0,9
Juni	0,7	1,5	1,5	0,4	0,7	0,0	1,4	1,0
Juli	0,7	1,5	1,5	0,4	0,7	0,0	1,3	1,1
August	0,6	1,4	1,4	0,3	0,5	0,0	1,3	1,1
September	0,6	1,3	1,3	0,1	0,3	0,0	1,4	1,2
Oktober	1,0	1,4	1,4	0,1	0,2	-0,1	1,4	1,2
November	0,9	1,4	1,4	0,3	0,5	-0,1	1,4	1,2
Dezember	1,3	1,4	1,4	0,2	0,5	-0,1	1,4	1,2
2003 Januar	1,6	1,2	1,2	0,3	0,5	0,0	1,3	0,7
Februar	1,6	1,1	1,1	0,3	0,4	0,0	1,6	0,8
März	1,7	1,0	1,0	0,2	0,3	0,0	1,7	0,8
April	1,3	1,1	1,1	0,2	0,3	0,1	1,7	1,0
Mai	1,4	1,1	1,1	1,0	1,9	0,1	1,6	1,0
Juni	1,4	1,1	1,1	1,1	1,9	0,1	1,6	0,9
Juli	1,5	1,0	1,0	1,0	1,8	0,0	1,7	0,9
August	1,5	1,0	1,0	1,2	2,0	0,0	1,8	1,0
September	1,4	1,0	1,0	1,2	2,0	0,0	1,8	1,0
Oktober	1,4	0,9	0,9	1,1	1,9	-0,1	1,7	1,0
November	1,7	1,0	1,0	1,2	2,2	0,0	1,8	1,1
Dezember	1,5	0,9	0,9	1,2	2,0	0,0	1,8	1,1
2004 Januar	1,1	0,9	0,9	1,2	2,0	0,1	2,2	2,0
Februar	0,9	0,9	0,9	1,2	2,1	0,1	2,3	2,6
März	0,8	0,9	0,9	1,3	2,3	0,1	2,1	2,6
April	1,3	0,8	0,8	1,5	2,3	0,4	2,2	2,6
Mai	1,5	0,9	0,9	0,9	1,2	0,4	2,2	2,7
Juni	1,5	0,8	0,8	0,9	1,2	0,4	2,2	2,8
Juli	1,5	0,9	0,9	1,1	1,3	0,8	2,3	2,9
August	1,7	0,9	0,9	1,0	1,2	0,8	2,2	2,8
September	1,8	1,0	1,0	1,0	1,3	0,8	2,2	3,0
Oktober	2,2	1,0	1,0	1,2	1,3	1,2	2,3	3,0
November	1,9	0,9	0,9	1,0	0,9	1,1	2,3	3,0
Dezember	1,8	0,9	0,9	1,0	1,0	1,1	2,3	3,0
2005 Januar	2,0	1,0	1,0	1,2	1,1	1,4	1,9	2,9
Februar	2,3	1,0	1,0	1,2	1,0	1,4	1,6	2,4
März	2,5	0,9	0,9	1,1	0,8	1,4	1,7	2,5
April	2,5	1,0	1,0	1,1	0,9	1,4	1,5	2,1
Mai	2,4	1,0	1,0	1,4	1,4	1,4	1,6	2,0
Juni	2,9	1,0	1,0	1,4	1,4	1,4	1,5	1,9
Juli	3,2	1,0	1,0	1,3	1,4	1,1	1,4	1,8
August	3,1	1,0	1,0	1,4	1,6	1,1	1,4	1,8
September	3,4	0,9	0,9	1,4	1,4	1,1	1,3	1,6
Oktober								
November								
Dezember								

*) Abgrenzung nach der COICOP (Classification of Individual Consumption by Purpose) in der für den VPI geltenden Fassung 1998

Statistisches Bundesamt, Fachserie 17, R 7, 09/2005

1 Verbraucherpreisindex für Deutschland
1.1 Gliederung nach dem Verwendungszweck *)

2000 = 100

Jahr Monat	Müllabfuhr	Abwasser- entsorgung	Dienstlei- stungen im Zusammen- hang mit der Wohnung a.n.g.	Strom, Gas und andere Brenn- stoffe	Strom	Gas	Flüssige Brennstoffe (leichtes Heizöl)	Feste Brenn- stoffe	Zentral- heizung, Fern- wärme u.a.
COICOP-VPI-Nr.	0442	0443	0444	045	0451	0452	0453	0454	0455
Gewichtung in ‰	6,52	8,98	5,70	47,02	18,65	9,41	7,90	0,69	10,37
2002 JD	104,3	103,6	102,4	108,0	108,7	114,4	85,5	102,6	118,3
2003 JD	106,4	106,0	104,4	111,8	114,1	120,2	88,7	103,8	118,0
2004 JD	108,0	109,1	105,6	116,1	118,7	121,4	98,8	104,8	120,5
2005 JD									
2002 Januar	104,3	103,3	102,3	108,1	108,4	116,8	79,9	102,4	121,4
Februar	104,2	103,3	102,2	107,9	108,5	116,7	79,1	102,5	121,0
März	104,2	103,3	102,3	108,6	108,5	116,5	84,3	102,5	120,4
April	104,2	103,3	102,3	108,8	108,6	114,5	88,4	102,3	119,8
Mai	104,2	103,7	102,3	108,3	108,6	114,0	87,0	102,3	119,4
Juni	104,2	103,7	102,5	107,4	108,7	113,8	82,5	102,2	118,8
Juli	104,4	103,7	102,6	107,5	108,7	113,6	84,1	102,4	117,9
August	104,3	103,7	102,6	107,5	108,7	113,5	85,0	102,5	117,2
September	104,3	103,7	102,6	108,2	108,7	113,5	90,4	102,6	116,6
Oktober	104,5	103,7	102,5	108,5	108,9	113,2	92,6	102,9	115,8
November	104,5	103,7	102,5	106,9	108,9	113,1	83,7	102,9	115,6
Dezember	104,5	103,7	102,5	107,7	108,9	113,0	88,8	103,2	115,3
2003 Januar	105,9	105,3	103,8	111,5	113,5	118,8	93,7	103,6	115,5
Februar	106,4	105,4	104,0	113,0	113,7	119,0	101,1	103,5	116,1
März	106,5	105,8	104,3	114,2	113,7	119,0	107,3	103,6	116,9
April	106,5	105,8	104,3	111,1	113,9	119,4	86,6	103,3	117,8
Mai	106,4	105,8	104,4	110,2	113,9	119,5	80,6	103,4	118,0
Juni	106,4	105,8	104,4	110,4	113,9	119,8	81,5	103,4	118,1
Juli	106,5	106,1	104,5	111,0	114,0	120,6	83,3	103,3	118,4
August	106,5	106,3	104,5	111,4	114,1	120,7	84,9	103,6	118,6
September	106,5	106,4	104,5	111,5	114,4	121,1	83,8	104,5	119,0
Oktober	106,5	106,4	104,5	112,4	114,5	121,3	88,9	104,4	119,0
November	106,6	106,4	104,5	112,3	114,6	121,3	87,4	104,5	119,3
Dezember	106,6	106,4	104,5	112,0	114,6	121,3	85,3	104,4	119,8
2004 Januar	107,8	108,3	105,4	113,5	118,0	120,8	86,7	104,7	120,0
Februar	107,8	108,8	105,4	112,6	118,3	120,7	81,1	104,6	119,8
März	107,8	108,9	105,6	113,6	118,4	120,7	87,4	104,7	119,2
April	108,0	108,9	105,6	114,0	118,7	120,5	89,9	104,5	118,7
Mai	108,0	108,8	105,6	115,1	118,7	120,4	96,1	104,2	118,8
Juni	108,0	108,8	105,6	114,7	118,7	120,3	93,2	104,4	119,3
Juli	108,0	109,4	105,6	115,6	118,8	120,3	97,6	104,5	119,8
August	108,0	109,4	105,6	117,1	118,8	120,6	105,8	104,7	120,3
September	108,0	109,5	105,6	117,6	118,9	121,0	107,1	105,0	121,1
Oktober	108,0	109,4	105,6	121,3	119,0	123,4	124,9	105,3	122,0
November	108,0	109,4	105,6	119,3	119,0	123,9	110,5	105,3	123,2
Dezember	108,0	109,4	105,6	118,7	119,0	124,5	105,0	105,2	124,0
2005 Januar	110,0	109,8	106,1	121,2	122,8	129,1	104,5	105,3	125,2
Februar	110,0	109,8	106,2	122,1	123,2	129,7	105,8	105,4	126,9
März	110,0	109,8	106,5	124,9	123,3	129,7	119,6	105,5	128,8
April	110,0	109,8	106,5	126,2	123,5	130,2	122,7	105,4	131,4
Mai	110,6	109,7	106,6	125,8	123,9	130,5	116,2	105,4	133,9
Juni	110,6	109,7	106,6	128,9	123,9	130,7	131,2	105,0	135,8
Juli	110,9	109,6	106,6	130,9	124,0	132,0	137,8	105,3	138,7
August	110,9	109,5	106,6	132,6	124,0	133,6	142,5	105,3	141,5
September	111,0	109,6	106,6	135,1	124,0	135,4	149,9	105,9	145,3
Oktober									
November									
Dezember									

*) Abgrenzung nach der COICOP (Classification of Individual Consumption by Purpose) in der für den VPI geltenden Fassung 1998

Statistisches Bundesamt, Fachserie 17, R 7, 09/2005

1 Verbraucherpreisindex für Deutschland
1.1 Gliederung nach dem Verwendungszweck *)

Veränderung gegenüber dem entsprechenden Vorjahresmonat in Prozent

Jahr Monat	Müllabfuhr	Abwasser- entsorgung	Dienstlei- stungen im Zusammen- hang mit der Wohnung a.n.g.	Strom, Gas und andere Brenn- stoffe	Strom	Gas	Flüssige Brennstoffe (leichtes Heizöl)	Feste Brenn- stoffe	Zentral- heizung, Fern- wärme u.a.
COICOP-VPI-Nr.	0442	0443	0444	045	0451	0452	0453	0454	0455
Gewichtung in %	6,52	8,98	5,70	47,02	18,65	9,41	7,90	0,69	10,37
2002 JD	1,5	1,6	1,2	-1,0	4,5	-5,6	-9,1	2,0	-0,9
2003 JD	2,0	2,3	2,0	3,5	5,0	5,1	3,7	1,2	-0,3
2004 JD	1,5	2,9	1,1	3,8	4,0	1,0	11,4	1,0	2,1
2005 JD									
2002 Januar	2,1	1,4	1,5	0,8	4,9	-2,7	-15,5	1,5	7,6
Februar	1,7	1,4	1,3	-0,3	4,6	-4,0	-17,0	1,9	5,8
März	1,4	1,5	1,3	0,5	4,6	-4,5	-9,1	1,8	3,9
April	1,5	1,5	1,1	-0,2	4,6	-6,5	-6,8	1,8	2,0
Mai	1,4	1,6	1,1	-1,3	4,5	-7,3	-9,5	2,1	0,5
Juni	1,4	1,6	1,3	-2,9	4,5	-7,3	-17,6	2,1	-1,0
Juli	1,5	1,6	1,4	-2,4	4,4	-6,9	-12,9	2,2	-2,7
August	1,4	1,6	1,4	-2,6	4,4	-7,0	-12,5	2,0	-4,0
September	1,4	1,6	1,3	-3,1	4,3	-7,1	-12,3	2,0	-5,1
Oktober	1,6	1,6	1,2	-0,8	4,4	-4,8	-1,0	1,8	-5,6
November	1,6	1,6	1,2	-1,0	4,4	-4,7	-2,4	1,8	-5,6
Dezember	1,5	1,6	1,2	0,8	4,3	-4,8	12,3	2,0	-5,4
2003 Januar	1,5	1,9	1,5	3,1	4,7	1,7	17,3	1,2	-4,9
Februar	2,1	2,0	1,8	4,7	4,8	2,0	27,8	1,0	-4,0
März	2,2	2,4	2,0	5,2	4,8	2,1	27,3	1,1	-2,9
April	2,2	2,4	2,0	2,1	4,9	4,3	-2,0	1,0	-1,7
Mai	2,1	2,0	2,1	1,8	4,9	4,8	-7,4	1,1	-1,2
Juni	2,1	2,0	1,9	2,8	4,8	5,3	-1,2	1,2	-0,6
Juli	2,0	2,3	1,9	3,3	4,9	6,2	-1,0	0,9	0,4
August	2,1	2,5	1,9	3,6	5,0	6,3	-0,1	1,1	1,2
September	2,1	2,6	1,9	3,0	5,2	6,7	-7,3	1,9	2,1
Oktober	1,9	2,6	2,0	3,6	5,1	7,2	-4,0	1,5	2,8
November	2,0	2,6	2,0	5,1	5,2	7,3	4,4	1,6	3,2
Dezember	2,0	2,6	2,0	4,0	5,2	7,3	-3,9	1,2	3,9
2004 Januar	1,8	2,8	1,5	1,8	4,0	1,7	-7,5	1,1	3,9
Februar	1,3	3,2	1,3	-0,4	4,0	1,4	-19,8	1,1	3,2
März	1,2	2,9	1,2	-0,5	4,1	1,4	-18,5	1,1	2,0
April	1,4	2,9	1,2	2,6	4,2	0,9	3,8	1,2	0,8
Mai	1,5	2,8	1,1	4,4	4,2	0,8	19,2	0,8	0,7
Juni	1,5	2,8	1,1	3,9	4,2	0,4	14,4	1,0	1,0
Juli	1,4	3,1	1,1	4,1	4,2	-0,2	17,2	1,2	1,2
August	1,4	2,9	1,1	5,1	4,1	-0,1	24,6	1,1	1,4
September	1,4	2,9	1,1	5,5	3,9	-0,1	27,8	0,5	1,8
Oktober	1,4	2,8	1,1	7,9	3,9	1,7	40,5	0,9	2,5
November	1,3	2,8	1,1	6,2	3,8	2,1	26,4	0,8	3,3
Dezember	1,3	2,8	1,1	6,0	3,8	2,6	23,1	0,8	3,5
2005 Januar	2,0	1,4	0,7	6,8	4,1	6,9	20,5	0,6	4,3
Februar	2,0	0,9	0,8	8,4	4,1	7,5	30,5	0,8	5,9
März	2,0	0,8	0,9	9,9	4,1	7,5	36,8	0,8	8,1
April	1,9	0,8	0,9	10,7	4,0	8,0	36,5	0,9	10,7
Mai	2,4	0,8	0,9	9,3	4,4	8,4	20,9	1,2	12,7
Juni	2,4	0,8	0,9	12,4	4,4	8,6	40,8	0,6	13,8
Juli	2,7	0,2	0,9	13,2	4,4	9,7	41,2	0,8	15,8
August	2,7	0,1	0,9	13,2	4,4	10,8	34,7	0,6	17,6
September	2,8	0,1	0,9	14,9	4,3	11,9	40,0	0,9	20,0
Oktober									
November									
Dezember									

*) Abgrenzung nach der COICOP (Classification of Individual Consumption by Purpose) in der für den VPI geltenden Fassung 1998

Statistisches Bundesamt, Fachserie 17, R 7, 09/2005

1 Verbraucherpreisindex für Deutschland
1.1 Gliederung nach dem Verwendungszweck *)

2000 = 100

Jahr Monat	Einrich- tungsgegen- stände (Mö- bel), Appa- rate, Geräte und Ausrüs- tungen für den Haus- halt sowie deren In- standhal- tung	Möbel, Innenaus- stattung, Teppiche und andere Boden- beläge	Möbel und Einrich- tungsge- genstände	Teppiche und andere Boden- beläge	Reparatur an Möbeln, Einrichtungs- gegenstän- den und Boden- belägen	Heim- textilien	Haushalts- geräte	Elektrische und andere Großgeräte
COICOP-VPI-Nr.	05	051	0511	0512	0513	052	053	0531
Gewichtung in ‰	68,54	33,61	28,01	4,39	1,21	4,79	11,28	8,05
2002 JD	101,9	103,1	103,2	103,1	102,0	100,3	99,1	98,0
2003 JD	102,2	103,7	103,9	103,3	102,7	100,3	98,4	96,8
2004 JD	102,0	103,8	103,9	103,4	102,7	100,2	97,0	94,5
2005 JD								
2002 Januar	101,8	102,8	102,8	103,1	101,2	100,6	99,5	98,5
Februar	101,9	103,0	103,0	103,2	101,7	100,6	99,5	98,5
März	102,0	103,1	103,1	103,5	101,9	100,6	99,5	98,5
April	102,0	103,2	103,2	103,5	101,8	100,7	99,3	98,3
Mai	101,9	103,1	103,2	103,1	101,8	100,1	99,2	98,0
Juni	101,9	103,1	103,1	103,1	101,9	100,0	99,1	98,0
Juli	101,9	103,1	103,2	103,1	102,2	99,9	99,0	97,7
August	101,8	103,1	103,2	103,0	102,3	99,8	99,0	97,7
September	101,9	103,1	103,2	102,9	102,2	100,0	98,9	97,7
Oktober	101,9	103,1	103,2	102,9	102,3	100,1	98,9	97,7
November	102,0	103,3	103,3	102,9	102,3	100,5	98,8	97,4
Dezember	102,0	103,3	103,4	102,9	102,3	100,4	98,7	97,4
2003 Januar	102,1	103,4	103,6	103,0	102,2	100,4	98,7	97,4
Februar	102,2	103,6	103,7	103,2	102,8	100,3	98,7	97,3
März	102,2	103,7	103,8	103,3	102,7	100,3	98,7	97,3
April	102,3	103,8	103,9	103,3	102,7	100,4	98,7	97,3
Mai	102,3	103,8	103,9	103,4	102,7	100,4	98,6	97,0
Juni	102,3	103,9	104,0	103,4	102,7	100,3	98,5	96,8
Juli	102,3	103,9	104,0	103,3	102,8	100,2	98,5	96,9
August	102,2	103,8	104,0	103,3	102,8	100,1	98,4	96,7
September	102,2	103,7	103,9	103,4	102,8	100,4	98,4	96,7
Oktober	102,2	103,7	103,8	103,2	102,7	100,3	98,3	96,5
November	102,1	103,7	103,8	103,3	102,7	100,5	97,9	95,9
Dezember	102,1	103,7	103,9	103,2	102,9	100,4	97,8	95,8
2004 Januar	102,1	103,9	104,0	103,2	102,7	100,5	97,8	95,7
Februar	101,8	103,3	103,3	103,3	102,7	100,4	97,7	95,6
März	101,9	103,4	103,4	103,3	102,7	100,4	97,6	95,4
April	101,9	103,4	103,4	103,3	103,0	100,3	97,4	95,2
Mai	101,8	103,3	103,4	103,4	102,7	100,4	97,1	94,7
Juni	102,2	104,2	104,3	103,6	102,7	100,3	97,0	94,4
Juli	102,2	104,2	104,4	103,5	102,7	100,2	96,9	94,3
August	102,1	104,1	104,3	103,5	102,7	100,0	96,7	94,1
September	102,0	103,9	104,1	103,5	102,6	100,1	96,7	94,1
Oktober	101,9	103,9	104,0	103,4	102,6	100,0	96,6	93,9
November	101,8	103,9	104,0	103,5	102,6	99,9	96,2	93,4
Dezember	101,8	103,9	104,1	103,4	102,5	99,8	96,1	93,4
2005 Januar	101,9	104,1	104,2	103,5	102,7	99,5	96,1	93,1
Februar	101,9	104,1	104,3	103,6	102,7	99,4	96,0	92,9
März	101,8	104,2	104,3	103,6	102,9	99,4	95,9	92,8
April	102,0	104,3	104,5	103,5	103,0	99,5	96,0	93,0
Mai	101,9	104,4	104,5	103,7	103,0	99,6	95,7	92,7
Juni	101,9	104,5	104,7	103,8	103,0	99,4	95,5	92,4
Juli	101,8	104,4	104,5	103,6	102,9	99,2	95,4	92,3
August	101,8	104,4	104,5	103,8	103,0	99,0	95,2	92,1
September	101,8	104,4	104,6	103,8	103,1	99,1	95,2	92,0
Oktober								
November								
Dezember								

*) Abgrenzung nach der COICOP (Classification of Individual Consumption by Purpose) in der für den VPI geltenden Fassung 1998

Statistisches Bundesamt, Fachserie 17, R 7, 09/2005

1 Verbraucherpreisindex für Deutschland
1.1 Gliederung nach dem Verwendungszweck *)

Veränderung gegenüber dem entsprechenden Vorjahresmonat in Prozent

Jahr Monat	Einrichtungsgegenstände (Möbel), Apparate, Geräte und Ausrüstungen für den Haushalt sowie deren Instandhaltung	Möbel, Innenausstattung, Teppiche und andere Bodenbeläge	Möbel und Einrichtungsgegenstände	Teppiche und andere Bodenbeläge	Reparatur an Möbeln, Einrichtungsgegenständen und Bodenbelägen	Heimtextilien	Haushaltsgeräte	Elektrische und andere Großgeräte
COICOP-VPI-Nr.	05	051	0511	0512	0513	052	053	0531
Gewichtung in %	68,54	33,61	28,01	4,39	1,21	4,79	11,28	8,05
2002 JD	1,0	1,7	1,7	2,1	1,3	0,4	-0,3	-1,0
2003 JD	0,3	0,6	0,7	0,2	0,7	0,0	-0,7	-1,2
2004 JD	-0,2	0,1	0,0	0,1	0,0	-0,1	-1,4	-2,4
2005 JD								
2002 Januar	1,7	2,4	2,3	3,4	0,8	1,2	0,0	-0,9
2002 Februar	1,6	2,3	2,2	3,4	1,2	1,2	-0,1	-0,9
2002 März	1,5	2,1	1,9	3,5	1,4	0,9	-0,1	-0,9
2002 April	1,4	2,1	1,9	3,4	1,3	0,9	-0,3	-1,1
2002 Mai	1,1	1,7	1,8	1,9	1,1	0,2	-0,2	-1,0
2002 Juni	1,0	1,6	1,5	1,9	1,2	0,1	-0,2	-0,9
2002 Juli	1,0	1,6	1,6	1,8	1,5	0,0	-0,3	-1,2
2002 August	0,8	1,5	1,5	1,8	1,6	0,0	-0,2	-1,1
2002 September	0,8	1,4	1,3	1,7	1,5	-0,1	-0,3	-1,0
2002 Oktober	0,8	1,3	1,2	1,7	1,4	-0,1	-0,3	-1,0
2002 November	0,6	1,1	1,1	0,3	1,4	0,1	-0,5	-1,1
2002 Dezember	0,5	1,0	1,1	0,2	1,4	0,0	-0,6	-1,1
2003 Januar	0,3	0,6	0,8	-0,1	1,0	-0,2	-0,8	-1,1
2003 Februar	0,3	0,6	0,7	0,0	1,1	-0,3	-0,8	-1,2
2003 März	0,2	0,6	0,7	-0,2	0,8	-0,3	-0,8	-1,2
2003 April	0,3	0,6	0,7	-0,2	0,9	-0,3	-0,6	-1,0
2003 Mai	0,4	0,7	0,7	0,3	0,9	0,3	-0,6	-1,0
2003 Juni	0,4	0,8	0,9	0,3	0,8	0,3	-0,6	-1,2
2003 Juli	0,4	0,8	0,8	0,2	0,6	0,3	-0,5	-0,8
2003 August	0,4	0,7	0,8	0,3	0,5	0,3	-0,6	-1,0
2003 September	0,3	0,6	0,7	0,5	0,6	0,4	-0,5	-1,0
2003 Oktober	0,3	0,6	0,6	0,3	0,4	0,2	-0,6	-1,2
2003 November	0,1	0,4	0,5	0,4	0,4	0,0	-0,9	-1,5
2003 Dezember	0,1	0,4	0,5	0,3	0,6	0,0	-0,9	-1,6
2004 Januar	0,0	0,5	0,4	0,2	0,5	0,1	-0,9	-1,7
2004 Februar	-0,4	-0,3	-0,4	0,1	-0,1	0,1	-1,0	-1,7
2004 März	-0,3	-0,3	-0,4	0,0	0,0	0,1	-1,1	-2,0
2004 April	-0,4	-0,4	-0,5	0,0	0,3	-0,1	-1,3	-2,2
2004 Mai	-0,5	-0,5	-0,5	0,0	0,0	0,0	-1,5	-2,4
2004 Juni	-0,1	0,3	0,3	0,2	0,0	0,0	-1,5	-2,5
2004 Juli	-0,1	0,3	0,4	0,2	-0,1	0,0	-1,6	-2,7
2004 August	-0,1	0,3	0,3	0,2	-0,1	-0,1	-1,7	-2,7
2004 September	-0,2	0,2	0,2	0,1	-0,2	-0,3	-1,7	-2,7
2004 Oktober	-0,3	0,2	0,2	0,2	-0,1	-0,3	-1,7	-2,7
2004 November	-0,3	0,2	0,2	0,2	-0,1	-0,6	-1,7	-2,6
2004 Dezember	-0,3	0,2	0,2	0,2	-0,4	-0,6	-1,7	-2,5
2005 Januar	-0,2	0,2	0,2	0,3	0,0	-1,0	-1,7	-2,7
2005 Februar	0,1	0,8	1,0	0,3	0,0	-1,0	-1,7	-2,8
2005 März	-0,1	0,8	0,9	0,3	0,2	-1,0	-1,7	-2,7
2005 April	0,1	0,9	1,1	0,2	0,0	-0,8	-1,4	-2,3
2005 Mai	0,1	1,1	1,1	0,3	0,3	-0,8	-1,4	-2,1
2005 Juni	-0,3	0,3	0,4	0,2	0,3	-0,9	-1,5	-2,1
2005 Juli	-0,4	0,2	0,1	0,1	0,2	-1,0	-1,5	-2,1
2005 August	-0,3	0,3	0,2	0,3	0,3	-1,0	-1,6	-2,1
2005 September	-0,2	0,5	0,5	0,3	0,5	-1,0	-1,6	-2,2
2005 Oktober								
2005 November								
2005 Dezember								

*) Abgrenzung nach der COICOP (Classification of Individual Consumption by Purpose) in der für den VPI geltenden Fassung 1998

Statistisches Bundesamt, Fachserie 17, R 7, 09/2005

1 Verbraucherpreisindex für Deutschland
1.1 Gliederung nach dem Verwendungszweck *)

2000 = 100

Jahr Monat	Elektrische Kleingeräte für den Haushalt	Repara- turen an Haus- halts- geräten	Glaswaren, Tafelge- schirr und andere Ge- brauchsgü- ter für die Haushalts- führung	Werkzeuge und Geräte für Haus und Garten	Motorbe- triebene Werkzeuge und Geräte	Gartenge- räte, Hand- werkzeuge und andere Gebrauchs- güter für die Haushalts- führung	Waren und Dienstlei- stungen für die Haushalts- führung	Verbrauchs- güter für die Haushalts- führung	Dienstlei- stungen von Haushalts- hilfen und andere häusliche Dienste
COICOP-VPI-Nr.	0532	0533	054	055	0551	0552	056	0561	0562
Gewichtung in ‰	2,14	1,09	4,91	5,73	1,80	3,93	8,22	6,03	2,19
2002 JD	100,3	105,4	103,5	100,6	99,0	101,4	101,7	101,3	102,8
2003 JD	100,2	107,2	104,6	100,8	98,3	102,0	101,8	100,5	105,3
2004 JD	99,8	109,8	105,1	100,9	98,4	102,0	101,3	99,2	107,2
2005 JD									
2002 Januar	100,4	104,8	103,1	100,4	99,1	100,9	101,6	101,4	102,2
2002 Februar	100,4	104,8	103,2	100,5	99,4	101,0	101,7	101,5	102,2
2002 März	100,4	105,1	103,3	100,6	99,5	101,1	101,6	101,4	102,2
2002 April	100,4	105,1	103,3	100,5	99,2	101,1	101,6	101,4	102,2
2002 Mai	100,4	105,2	103,2	100,7	99,3	101,3	101,7	101,6	102,2
2002 Juni	100,4	105,5	103,3	100,7	99,0	101,5	101,7	101,6	102,2
2002 Juli	100,3	105,5	103,4	100,6	98,8	101,5	101,6	101,4	102,2
2002 August	100,2	105,7	103,5	100,7	98,9	101,5	101,5	101,2	102,2
2002 September	100,2	105,8	103,5	100,7	98,9	101,5	101,8	101,1	103,8
2002 Oktober	100,3	105,8	103,7	100,7	98,8	101,5	101,8	101,1	103,8
2002 November	100,2	105,9	104,1	100,6	98,4	101,6	101,8	101,1	103,8
2002 Dezember	100,1	105,9	104,2	100,7	98,5	101,7	102,0	101,2	104,4
2003 Januar	100,0	106,2	104,2	100,7	98,5	101,7	101,9	100,9	104,4
2003 Februar	100,0	106,5	104,1	100,7	98,5	101,7	102,0	100,8	105,2
2003 März	100,1	106,7	104,2	100,7	98,4	101,8	101,9	100,8	105,2
2003 April	100,1	106,8	104,4	100,8	98,3	101,9	101,9	100,7	105,2
2003 Mai	100,2	107,1	104,7	100,9	98,4	102,0	101,9	100,6	105,4
2003 Juni	100,2	107,1	104,7	100,9	98,3	102,1	101,8	100,5	105,4
2003 Juli	100,2	107,3	104,7	100,9	98,3	102,1	101,8	100,5	105,4
2003 August	100,2	107,4	104,7	100,8	98,2	102,0	101,7	100,3	105,4
2003 September	100,3	107,4	104,7	100,8	98,2	102,0	101,7	100,3	105,4
2003 Oktober	100,3	107,5	104,7	100,9	98,1	102,1	101,6	100,2	105,4
2003 November	100,4	107,9	104,8	100,8	98,0	102,0	101,4	100,0	105,4
2003 Dezember	100,4	107,9	104,8	100,7	98,0	102,0	101,5	99,9	106,2
2004 Januar	100,1	108,7	104,8	100,7	97,9	101,9	101,6	99,9	106,2
2004 Februar	100,1	108,9	104,8	100,8	98,1	102,0	101,4	99,6	106,2
2004 März	100,2	108,9	105,2	100,9	98,3	102,0	101,3	99,6	106,2
2004 April	100,1	109,0	105,2	100,9	98,4	102,1	101,4	99,7	106,2
2004 Mai	100,0	109,5	105,3	100,9	98,6	101,9	101,5	99,4	107,2
2004 Juni	100,0	109,8	105,2	100,9	98,6	102,0	101,5	99,4	107,2
2004 Juli	99,8	110,5	105,2	100,9	98,7	102,0	101,3	99,2	107,2
2004 August	99,7	110,3	105,2	100,9	98,4	102,0	101,4	99,0	108,0
2004 September	99,6	110,3	105,3	100,8	98,3	101,9	101,3	98,8	108,0
2004 Oktober	99,5	110,5	105,3	100,8	98,3	101,9	101,1	98,6	108,0
2004 November	99,1	110,6	105,0	100,8	98,3	101,9	101,1	98,6	108,0
2004 Dezember	99,2	110,7	105,1	100,9	98,3	102,0	100,9	98,3	108,0
2005 Januar	99,3	111,8	105,1	100,6	97,6	102,0	101,0	98,0	109,1
2005 Februar	99,2	112,0	105,2	100,7	97,7	102,1	100,9	97,9	109,1
2005 März	99,2	112,0	105,0	100,6	97,5	102,1	100,9	97,9	109,1
2005 April	99,2	112,3	105,2	100,7	97,8	102,1	100,8	97,8	109,1
2005 Mai	98,6	112,3	105,2	100,6	97,7	101,9	100,7	97,7	109,1
2005 Juni	98,6	112,3	105,1	100,6	97,7	101,9	100,6	97,7	108,7
2005 Juli	98,5	112,3	105,1	100,4	97,8	101,6	100,5	97,5	108,7
2005 August	98,4	112,3	105,0	100,5	97,9	101,7	100,8	97,5	109,8
2005 September	98,4	112,3	104,7	100,5	97,9	101,7	100,7	97,4	109,8
2005 Oktober									
2005 November									
2005 Dezember									

*) Abgrenzung nach der COICOP (Classification of Individual Consumption by Purpose) in der für den VPI geltenden Fassung 1998

1 Verbraucherpreisindex für Deutschland
1.1 Gliederung nach dem Verwendungszweck *)

Veränderung gegenüber dem entsprechenden Vorjahresmonat in Prozent

Jahr Monat	Elektrische Kleingeräte für den Haushalt	Repara- turen an Haus- halts- geräten	Glaswaren, Tafelge- schirr und andere Ge- brauchsgü- ter für die Haushalts- führung	Werkzeuge und Geräte für Haus und Garten	Motorbe- triebene Werkzeuge und Geräte	Gartenge- räte, Hand- werkzeuge und andere Gebrauchs- güter für die Haushalts- führung	Waren und Dienstlei- stungen für die Haushalts- führung	Verbrauchs- güter für die Haushalts- führung	Dienstlei- stungen von Haushalts- hilfen und andere häusliche Dienste
COICOP-VPI-Nr.	0532	0533	054	055	0551	0552	056	0561	0562
Gewichtung in ‰	2,14	1,09	4,91	5,73	1,80	3,93	8,22	6,03	2,19
2002 JD	0,6	3,5	2,0	0,5	-0,4	1,0	0,6	0,4	1,1
2003 JD	-0,1	1,7	1,1	0,2	-0,7	0,6	0,1	-0,8	2,4
2004 JD	-0,4	2,4	0,5	0,1	0,1	0,0	-0,5	-1,3	1,8
2005 JD									
2002 Januar	0,9	4,2	2,8	0,5	-0,6	1,0	1,3	1,3	1,3
Februar	0,9	3,7	2,6	0,6	-0,5	1,1	1,3	1,3	1,3
März	0,9	3,9	2,6	0,6	-0,2	1,0	1,1	1,1	1,3
April	0,8	3,8	2,5	0,6	-0,3	1,0	0,8	0,9	0,7
Mai	0,8	3,4	1,9	0,6	-0,2	0,9	0,8	0,9	0,7
Juni	0,9	3,6	1,9	0,6	-0,3	1,1	0,6	0,6	0,7
Juli	0,7	3,4	1,9	0,5	-0,6	1,0	0,2	0,3	0,1
August	0,6	3,6	1,7	0,5	-0,3	0,9	0,0	-0,1	0,1
September	0,7	3,4	1,5	0,5	-0,3	0,8	0,3	-0,1	1,7
Oktober	0,8	3,4	1,6	0,5	-0,3	0,7	0,1	-0,4	1,5
November	-0,1	3,2	1,3	0,4	-0,7	0,9	0,1	-0,4	1,5
Dezember	-0,2	2,9	1,3	0,5	-0,5	0,9	0,2	-0,5	2,1
2003 Januar	-0,4	1,3	1,1	0,3	-0,6	0,8	0,3	-0,5	2,2
Februar	-0,4	1,6	0,9	0,2	-0,9	0,7	0,3	-0,7	2,9
März	-0,3	1,5	0,9	0,1	-1,1	0,7	0,3	-0,6	2,9
April	-0,3	1,6	1,1	0,3	-0,9	0,8	0,3	-0,7	2,9
Mai	-0,2	1,8	1,5	0,2	-0,9	0,7	0,2	-1,0	3,1
Juni	-0,2	1,5	1,4	0,2	-0,7	0,6	0,1	-1,1	3,1
Juli	-0,1	1,7	1,3	0,3	-0,5	0,6	0,2	-0,9	3,1
August	0,0	1,6	1,2	0,1	-0,7	0,5	0,2	-0,9	3,1
September	0,1	1,5	1,2	0,1	-0,7	0,5	-0,1	-0,8	1,5
Oktober	0,0	1,6	1,0	0,2	-0,7	0,6	-0,2	-0,9	1,5
November	0,2	1,9	0,7	0,2	-0,4	0,4	-0,4	-1,1	1,5
Dezember	0,3	1,9	0,6	0,0	-0,5	0,3	-0,5	-1,3	1,7
2004 Januar	0,1	2,4	0,6	0,0	-0,6	0,2	-0,3	-1,0	1,7
Februar	0,1	2,3	0,7	0,1	-0,4	0,3	-0,6	-1,2	1,0
März	0,1	2,1	1,0	0,2	-0,1	0,2	-0,6	-1,2	1,0
April	0,0	2,1	0,8	0,1	0,1	0,2	-0,5	-1,0	1,0
Mai	-0,2	2,2	0,6	0,0	0,2	-0,1	-0,4	-1,2	1,7
Juni	-0,2	2,5	0,5	0,0	0,3	-0,1	-0,3	-1,1	1,7
Juli	-0,4	3,0	0,5	0,0	0,4	-0,1	-0,5	-1,3	1,7
August	-0,5	2,7	0,5	0,1	0,2	0,0	-0,3	-1,3	2,5
September	-0,7	2,7	0,6	0,0	0,1	-0,1	-0,4	-1,5	2,5
Oktober	-0,8	2,8	0,6	-0,1	0,2	-0,2	-0,5	-1,6	2,5
November	-1,3	2,5	0,2	0,0	0,3	-0,1	-0,3	-1,4	2,5
Dezember	-1,2	2,6	0,3	0,2	0,3	0,0	-0,6	-1,6	1,7
2005 Januar	-0,8	2,9	0,3	-0,1	-0,3	0,1	-0,6	-1,9	2,7
Februar	-0,9	2,8	0,4	-0,1	-0,4	0,1	-0,5	-1,7	2,7
März	-1,0	2,8	-0,2	-0,3	-0,8	0,1	-0,4	-1,7	2,7
April	-0,9	3,0	0,0	-0,2	-0,6	0,0	-0,6	-1,9	2,7
Mai	-1,4	2,6	-0,1	-0,3	-0,9	0,0	-0,8	-1,7	1,8
Juni	-1,4	2,3	-0,1	-0,3	-0,9	-0,1	-0,9	-1,7	1,4
Juli	-1,3	1,6	-0,1	-0,5	-0,9	-0,4	-0,8	-1,7	1,4
August	-1,3	1,8	-0,2	-0,4	-0,5	-0,3	-0,6	-1,5	1,7
September	-1,2	1,8	-0,6	-0,3	-0,4	-0,2	-0,6	-1,4	1,7
Oktober									
November									
Dezember									

*) Abgrenzung nach der COICOP (Classification of Individual Consumption by Purpose) in der für den VPI geltenden Fassung 1998

Statistisches Bundesamt, Fachserie 17, R 7, 09/2005

1 Verbraucherpreisindex für Deutschland
1.1 Gliederung nach dem Verwendungszweck *)

2000 = 100

Jahr Monat	Gesund- heits- pflege	Medizi- nische Er- zeugnisse, Geräte und Aus- rüstungen	Pharma- zeutische Erzeug- nisse	Andere medizi- nische Erzeug- nisse	Therapeu- tische Geräte und Aus- rüstungen
COICOP-VPI-Nr.	06	061	0611	0612	0613
Gewichtung in ‰	35,46	16,33	10,31	0,56	5,46
2002 JD	101,9	100,9	99,3	100,6	104,0
2003 JD	102,4	100,4	98,1	100,2	104,8
2004 JD	122,1	121,4	115,9	99,9	134,1
2005 JD					
2002 Januar	101,7	100,8	99,6	100,4	103,3
Februar	101,8	101,0	99,6	100,4	103,7
März	101,9	101,1	99,6	100,4	104,1
April	101,9	101,1	99,6	100,5	104,0
Mai	102,0	101,1	99,6	100,6	103,9
Juni	102,0	101,1	99,6	100,7	103,9
Juli	101,8	100,8	99,2	100,7	103,7
August	102,0	100,9	99,3	100,7	104,0
September	102,0	100,9	99,2	100,8	104,3
Oktober	101,9	100,5	98,3	100,9	104,4
November	102,0	100,7	98,8	100,8	104,5
Dezember	102,0	100,7	98,7	100,7	104,4
2003 Januar	102,2	100,4	98,2	100,5	104,6
Februar	102,3	100,4	98,2	100,5	104,5
März	102,3	100,3	98,1	100,7	104,5
April	102,2	100,3	97,9	100,6	104,6
Mai	102,2	100,2	97,9	100,6	104,6
Juni	102,2	100,3	97,9	100,1	104,7
Juli	102,3	100,4	97,9	100,1	105,0
August	102,4	100,3	97,9	100,0	105,0
September	102,4	100,3	97,9	100,0	104,9
Oktober	102,5	100,4	98,0	99,9	105,0
November	102,7	100,7	98,5	99,8	105,0
Dezember	102,8	100,9	98,9	99,3	105,0
2004 Januar	119,4	117,1	109,1	99,2	134,0
Februar	119,4	116,9	109,0	99,3	133,7
März	119,4	116,9	109,0	99,7	133,7
April	122,0	122,6	117,9	99,7	133,8
Mai	122,1	122,8	118,0	99,9	134,2
Juni	122,1	122,7	118,0	99,8	133,9
Juli	123,2	122,8	117,9	100,2	134,3
August	123,3	122,9	117,9	100,2	134,7
September	123,3	123,0	118,1	100,0	134,6
Oktober	123,4	123,0	118,3	100,0	134,3
November	123,5	123,2	118,6	100,1	134,2
Dezember	123,5	123,3	118,8	100,1	134,2
2005 Januar	123,9	123,2	118,4	100,0	134,6
Februar	124,1	123,4	118,5	100,0	135,1
März	124,1	123,5	118,6	99,9	135,1
April	124,2	123,8	118,9	100,1	135,3
Mai	124,3	123,9	118,9	99,9	135,6
Juni	124,3	123,9	119,0	99,9	135,6
Juli	124,4	124,0	118,9	100,0	136,0
August	124,4	123,9	118,9	99,6	135,9
September	124,6	124,1	119,1	99,5	136,1
Oktober					
November					
Dezember					

*) Abgrenzung nach der COICOP (Classification of Individual Consumption by Purpose) in der für den VPI geltenden Fassung 1998

1 Verbraucherpreisindex für Deutschland
1.1 Gliederung nach dem Verwendungszweck *)

Veränderung gegenüber dem entsprechenden Vorjahresmonat in Prozent

Jahr Monat	Gesund- heits- pflege	Medizi- nische Er- zeugnisse, Geräte und Aus- rüstungen	Pharma- zeutische Erzeug- nisse	Andere medizi- nische Erzeug- nisse	Therapeu- tische Geräte und Aus- rüstungen
COICOP-VPI-Nr.	06	061	0611	0612	0613
Gewichtung in ‰	35,46	16,33	10,31	0,56	5,46
2002 JD	0,6	-0,3	-1,6	0,4	2,3
2003 JD	0,5	-0,5	-1,2	-0,4	0,8
2004 JD	19,2	20,9	18,1	-0,3	28,0
2005 JD					
2002 Januar	1,0	0,4	-0,7	0,3	2,7
Februar	0,9	0,5	-0,8	0,2	2,9
März	0,9	0,5	-0,9	0,3	3,1
April	0,8	0,3	-1,0	0,4	2,8
Mai	0,8	0,1	-1,1	0,5	2,2
Juni	0,8	0,0	-1,2	0,3	2,0
Juli	0,4	-0,6	-1,9	0,3	1,8
August	0,6	-0,6	-1,9	0,3	1,9
September	0,5	-0,6	-2,1	0,6	2,1
Oktober	0,2	-1,2	-3,1	1,0	2,2
November	0,3	-1,0	-2,6	0,9	2,1
Dezember	0,3	-1,0	-2,7	0,7	2,0
2003 Januar	0,5	-0,4	-1,4	0,1	1,3
Februar	0,5	-0,6	-1,4	0,1	0,8
März	0,4	-0,8	-1,5	0,3	0,4
April	0,3	-0,8	-1,7	0,1	0,6
Mai	0,2	-0,9	-1,7	0,0	0,7
Juni	0,2	-0,8	-1,7	-0,6	0,8
Juli	0,5	-0,4	-1,3	-0,6	1,3
August	0,4	-0,6	-1,4	-0,7	1,0
September	0,4	-0,6	-1,3	-0,8	0,6
Oktober	0,6	-0,1	-0,3	-1,0	0,6
November	0,7	0,0	-0,3	-1,0	0,5
Dezember	0,8	0,2	0,2	-1,4	0,6
2004 Januar	16,8	16,6	11,1	-1,3	28,1
Februar	16,7	16,4	11,0	-1,2	27,9
März	16,7	16,6	11,1	-1,0	27,9
April	19,4	22,2	20,4	-0,9	27,9
Mai	19,5	22,6	20,5	-0,7	28,3
Juni	19,5	22,3	20,5	-0,3	27,9
Juli	20,4	22,3	20,4	0,1	27,9
August	20,4	22,5	20,4	0,2	28,3
September	20,4	22,6	20,6	0,0	28,3
Oktober	20,4	22,5	20,7	0,1	27,9
November	20,3	22,3	20,4	0,3	27,8
Dezember	20,1	22,2	20,1	0,8	27,8
2005 Januar	3,8	5,2	8,5	0,8	0,4
Februar	3,9	5,6	8,7	0,7	1,0
März	3,9	5,6	8,8	0,2	1,0
April	1,8	1,0	0,8	0,4	1,1
Mai	1,8	0,9	0,8	0,0	1,0
Juni	1,8	1,0	0,8	0,1	1,3
Juli	1,0	1,0	0,8	-0,2	1,3
August	0,9	0,8	0,8	-0,6	0,9
September	1,1	0,9	0,8	-0,5	1,1
Oktober					
November					
Dezember					

*) Abgrenzung nach der COICOP (Classification of Individual Consumption by Purpose) in der für den VPI geltenden Fassung 1998

Statistisches Bundesamt, Fachserie 17, R 7, 09/2005

1 Verbraucherpreisindex für Deutschland
1.1 Gliederung nach dem Verwendungszweck *)

2000 = 100

Jahr Monat	Ambulante Gesund- heitsdiens- tleistungen	Ärztliche Dienstlei- stungen	Zahnärzt- liche Dienst- leistungen	Dienstlei- stungen nichtärzt- licher Ge- sundheits- dienst- berufe	Stationäre Gesund- heitsdienst- leistungen
COICOP-VPI-Nr.	062	0621	0622	0623	063
Gewichtung in ‰	13,50	6,62	5,28	1,60	5,63
2002 JD	101,8	100,7	103,4	100,8	105,3
2003 JD	102,0	100,7	104,0	101,1	108,9
2004 JD	119,7	113,6	114,8	161,6	129,4
2005 JD					
2002 Januar	101,5	100,7	102,8	100,3	104,6
Februar	101,5	100,7	103,0	100,4	104,7
März	101,6	100,7	103,1	100,4	104,9
April	101,7	100,7	103,4	100,5	104,9
Mai	101,8	100,7	103,5	100,6	105,1
Juni	101,8	100,7	103,5	100,6	105,1
Juli	101,8	100,7	103,5	100,7	105,1
August	101,8	100,7	103,6	100,7	105,3
September	101,9	100,7	103,6	101,4	105,5
Oktober	102,0	100,7	103,7	101,4	105,9
November	102,0	100,7	103,8	101,4	105,9
Dezember	102,0	100,7	103,8	101,6	106,0
2003 Januar	102,0	100,7	103,8	101,2	107,9
Februar	101,9	100,7	103,7	101,1	108,6
März	101,9	100,7	103,7	101,1	108,8
April	101,9	100,7	103,8	101,1	108,7
Mai	101,9	100,7	103,8	101,1	108,7
Juni	101,9	100,7	103,8	101,1	108,7
Juli	101,9	100,7	103,6	101,1	108,8
August	102,2	100,7	104,3	101,1	108,7
September	102,2	100,7	104,3	101,1	109,1
Oktober	102,2	100,7	104,4	101,1	109,4
November	102,2	100,7	104,4	101,2	109,5
Dezember	102,2	100,7	104,4	101,2	109,7
2004 Januar	118,1	113,6	114,1	149,8	129,2
Februar	118,2	113,6	114,4	149,9	129,1
März	118,3	113,6	114,5	149,9	129,3
April	118,2	113,6	114,5	149,9	129,4
Mai	118,4	113,6	114,8	150,0	129,4
Juni	118,4	113,6	114,8	150,0	129,3
Juli	121,2	113,6	114,9	173,2	129,4
August	121,2	113,6	114,9	173,2	129,4
September	121,2	113,6	115,1	173,2	129,4
Oktober	121,2	113,6	115,1	173,2	129,5
November	121,2	113,6	115,1	173,2	129,5
Dezember	121,3	113,6	115,1	173,3	129,6
2005 Januar	122,1	113,6	117,3	173,3	130,3
Februar	122,2	113,6	117,5	173,3	130,4
März	122,3	113,6	117,7	173,3	130,3
April	122,3	113,6	117,7	173,4	130,3
Mai	122,3	113,6	117,7	173,4	130,3
Juni	122,3	113,6	117,7	173,4	130,3
Juli	122,3	113,6	117,8	173,5	130,6
August	122,4	113,6	117,9	173,5	130,8
September	122,4	113,6	117,9	173,5	131,1
Oktober					
November					
Dezember					

*) Abgrenzung nach der COICOP (Classification of Individual Consumption by Purpose) in der für den VPI geltenden Fassung 1998

Statistisches Bundesamt, Fachserie 17, R 7, 09/2005

1 Verbraucherpreisindex für Deutschland
1.1 Gliederung nach dem Verwendungszweck *)

Veränderung gegenüber dem entsprechenden Vorjahresmonat in Prozent

Jahr Monat	Ambulante Gesund- heitsdiens- tleistungen	Ärztliche Dienstlei- stungen	Zahnärzt- liche Dienst- leistungen	Dienstlei- stungen nichtärzt- licher Ge- sundheits- dienst- berufe	Stationäre Gesund- heitsdienst- leistungen
COICOP-VPI-Nr.	062	0621	0622	0623	063
Gewichtung in ‰	13,50	6,62	5,28	1,60	5,63
2002 JD	1,1	0,7	1,7	0,4	2,1
2003 JD	0,2	0,0	0,6	0,3	3,4
2004 JD	17,4	12,8	10,4	59,8	18,8
2005 JD					
2002 Januar	1,1	0,7	1,6	0,8	2,3
Februar	1,0	0,7	1,7	0,9	1,8
März	1,0	0,7	1,6	0,3	2,0
April	1,0	0,7	1,8	0,1	1,8
Mai	1,1	0,7	1,9	0,2	2,1
Juni	1,1	0,7	1,9	0,2	2,1
Juli	1,1	0,7	1,8	0,2	2,1
August	1,0	0,7	1,8	0,2	2,3
September	1,1	0,7	1,8	0,8	2,3
Oktober	1,1	0,7	1,8	0,6	2,3
November	1,1	0,7	1,8	0,5	2,0
Dezember	1,1	0,7	1,8	0,7	2,0
2003 Januar	0,5	0,0	1,0	0,9	3,2
Februar	0,4	0,0	0,7	0,7	3,7
März	0,3	0,0	0,6	0,7	3,7
April	0,2	0,0	0,4	0,6	3,6
Mai	0,1	0,0	0,3	0,5	3,4
Juni	0,1	0,0	0,3	0,5	3,4
Juli	0,1	0,0	0,1	0,4	3,5
August	0,4	0,0	0,7	0,4	3,2
September	0,3	0,0	0,7	-0,3	3,4
Oktober	0,2	0,0	0,7	-0,3	3,3
November	0,2	0,0	0,6	-0,2	3,4
Dezember	0,2	0,0	0,6	-0,4	3,5
2004 Januar	15,8	12,8	9,9	48,0	19,7
Februar	16,0	12,8	10,3	48,3	18,9
März	16,1	12,8	10,4	48,3	18,8
April	16,0	12,8	10,3	48,3	19,0
Mai	16,2	12,8	10,6	48,4	19,0
Juni	16,2	12,8	10,6	48,4	19,0
Juli	18,9	12,8	10,9	71,3	18,9
August	18,6	12,8	10,2	71,3	19,0
September	18,6	12,8	10,4	71,3	18,6
Oktober	18,6	12,8	10,2	71,3	18,4
November	18,6	12,8	10,2	71,1	18,3
Dezember	18,7	12,8	10,2	71,2	18,1
2005 Januar	3,4	0,0	2,8	15,7	0,9
Februar	3,4	0,0	2,7	15,6	1,0
März	3,4	0,0	2,8	15,6	0,8
April	3,5	0,0	2,8	15,7	0,7
Mai	3,3	0,0	2,5	15,6	0,7
Juni	3,3	0,0	2,5	15,6	0,8
Juli	0,9	0,0	2,5	0,2	0,9
August	1,0	0,0	2,6	0,2	1,1
September	1,0	0,0	2,4	0,2	1,3
Oktober					
November					
Dezember					

*) Abgrenzung nach der COICOP (Classification of Individual Consumption by Purpose) in der für den VPI geltenden Fassung 1998

Statistisches Bundesamt, Fachserie 17, R 7, 09/2005

1 Verbraucherpreisindex für Deutschland
1.1 Gliederung nach dem Verwendungszweck *)

2000 = 100

Jahr Monat	Verkehr	Kauf von Fahrzeugen	Kraftwagen	Motorräder	Fahrräder	Waren und Dienstlei- stungen für den Betrieb von Privat- fahrzeugen	Ersatzteile und Zubehör für Privat- fahrzeuge	Kraft- und Schmier- stoffe für Privat- fahrzeuge
COICOP-VPI-Nr.	07	071	0711	0712	0713	072	0721	0722
Gewichtung in ‰	138,65	37,26	33,23	2,27	1,76	82,22	5,37	34,09
2002 JD	104,5	102,6	102,5	104,3	103,2	105,0	102,1	103,4
2003 JD	106,7	103,5	103,4	104,6	103,7	107,8	102,9	108,2
2004 JD	109,3	104,5	104,6	105,2	102,4	111,1	103,1	112,9
2005 JD								
2002 Januar	102,5	102,6	102,5	104,2	103,0	102,0	101,8	97,3
Februar	103,0	102,6	102,5	104,2	103,1	102,8	101,8	98,9
März	104,0	102,7	102,5	104,2	103,3	104,3	101,9	102,4
April	105,2	102,5	102,4	104,2	103,4	106,5	102,0	107,3
Mai	104,7	102,6	102,5	104,2	103,4	105,6	102,0	104,9
Juni	104,7	102,6	102,5	104,2	103,5	105,2	102,2	103,9
Juli	104,9	102,6	102,5	104,2	103,3	105,3	102,3	103,8
August	105,0	102,6	102,5	104,2	103,1	105,5	102,3	104,4
September	105,2	102,7	102,6	104,8	103,1	106,1	102,2	105,9
Oktober	105,5	102,7	102,5	104,8	103,3	106,6	102,3	106,5
November	104,4	102,6	102,5	104,5	103,2	105,0	102,4	102,5
Dezember	104,7	102,6	102,5	104,4	103,2	105,1	102,5	102,8
2003 Januar	106,5	102,9	102,7	104,7	103,3	108,0	102,6	109,5
Februar	107,3	102,7	102,5	104,7	103,3	109,5	102,9	113,0
März	107,5	102,9	102,7	104,6	103,5	109,6	102,9	113,2
April	106,7	103,1	102,9	104,6	103,8	107,9	103,0	108,9
Mai	105,8	103,1	103,0	104,6	103,8	106,6	103,0	105,5
Juni	106,4	103,2	103,1	104,6	103,9	107,1	103,0	106,6
Juli	106,7	103,6	103,6	104,6	103,8	107,4	103,0	106,7
August	107,3	103,7	103,6	104,6	103,8	108,3	102,8	108,9
September	106,8	103,9	103,9	104,6	103,8	107,7	103,0	107,3
Oktober	106,7	104,0	104,0	104,4	103,9	107,4	102,9	106,7
November	106,4	104,2	104,2	104,4	104,0	107,1	103,0	105,8
Dezember	106,6	104,2	104,2	104,4	103,9	107,1	103,0	105,7
2004 Januar	107,1	104,5	104,5	104,9	103,9	108,0	103,0	106,4
Februar	107,3	104,5	104,6	104,9	102,8	108,3	103,1	106,9
März	107,7	104,6	104,7	104,9	102,7	109,0	103,2	108,2
April	108,9	104,6	104,7	105,1	102,6	110,5	103,1	111,8
Mai	110,2	104,6	104,7	105,1	102,3	113,0	103,2	117,5
Juni	109,5	104,6	104,7	105,1	102,3	111,3	103,1	113,5
Juli	110,2	104,7	104,8	105,4	102,0	112,2	102,9	115,5
August	110,7	104,6	104,7	105,4	102,0	113,1	103,0	117,6
September	110,1	104,5	104,5	105,4	102,1	112,1	103,1	115,0
Oktober	111,2	104,5	104,5	105,4	102,3	113,8	103,1	118,9
November	109,9	104,3	104,4	105,8	102,0	111,9	103,2	114,2
Dezember	108,9	104,1	104,2	105,1	101,6	109,7	103,3	108,7
2005 Januar	110,2	104,2	104,3	105,1	101,7	112,1	103,4	109,7
Februar	110,7	104,5	104,6	105,1	101,7	112,7	103,4	111,0
März	111,9	104,7	104,8	105,4	102,2	114,4	103,3	114,9
April	112,9	104,8	104,9	105,4	101,9	116,3	103,4	119,3
Mai	112,9	104,9	105,0	105,4	101,9	116,2	103,5	119,0
Juni	113,6	104,9	105,1	105,4	101,8	117,2	103,4	121,4
Juli	115,2	104,9	105,0	105,4	101,5	119,3	103,7	126,3
August	115,7	105,0	105,1	105,4	101,8	120,3	103,7	128,3
September	117,3	105,3	105,5	105,4	101,6	123,0	103,7	134,8
Oktober								
November								
Dezember								

*) Abgrenzung nach der COICOP (Classification of Individual Consumption by Purpose) in der für den VPI geltenden Fassung 1998

Statistisches Bundesamt, Fachserie 17, R 7, 09/2005

1 Verbraucherpreisindex für Deutschland
1.1 Gliederung nach dem Verwendungszweck *)

Veränderung gegenüber dem entsprechenden Vorjahresmonat in Prozent

Jahr Monat	Verkehr	Kauf von Fahrzeugen	Kraftwagen	Motorräder	Fahrräder	Waren und Dienstlei- stungen für den Betrieb von Privat- fahrzeugen	Ersatzteile und Zubehör für Privat- fahrzeuge	Kraft- und Schmier- stoffe für Privat- fahrzeuge
COICOP-VPI-Nr.	07	071	0711	0712	0713	072	0721	0722
Gewichtung in ‰	138,65	37,26	33,23	2,27	1,76	82,22	5,37	34,09
2002 JD	2,0	1,4	1,5	0,7	1,0	1,9	0,9	2,4
2003 JD	2,1	0,9	0,9	0,3	0,5	2,7	0,8	4,6
2004 JD	2,4	1,0	1,2	0,6	-1,3	3,1	0,2	4,3
2005 JD								
2002 Januar	1,8	2,4	2,5	1,1	2,1	1,0	1,1	0,0
2002 Februar	0,6	2,2	2,3	1,1	1,7	-0,8	0,8	-4,2
2002 März	1,6	2,2	2,2	1,1	1,5	0,8	0,8	-0,5
2002 April	1,9	1,8	2,0	0,9	1,2	1,9	0,9	2,4
2002 Mai	0,3	1,8	2,0	0,9	1,1	-0,9	0,8	-4,5
2002 Juni	0,9	1,5	1,7	0,9	1,1	-0,1	1,0	-2,3
2002 Juli	1,8	1,1	1,2	0,7	0,8	2,0	1,1	2,4
2002 August	2,2	0,9	1,0	0,7	0,4	2,7	1,1	4,4
2002 September	2,2	0,9	0,9	1,0	0,7	2,6	0,9	4,3
2002 Oktober	3,6	0,8	0,8	0,6	0,8	5,2	0,8	10,4
2002 November	3,3	0,8	0,9	0,3	0,5	4,5	0,8	8,5
2002 Dezember	3,4	0,7	0,8	0,2	0,2	4,7	0,8	9,5
2003 Januar	3,9	0,3	0,2	0,5	0,3	5,9	0,8	12,5
2003 Februar	4,2	0,1	0,0	0,5	0,2	6,5	1,1	14,3
2003 März	3,4	0,2	0,2	0,4	0,2	5,1	1,0	10,5
2003 April	1,4	0,6	0,5	0,4	0,4	1,3	1,0	1,5
2003 Mai	1,1	0,5	0,5	0,4	0,4	0,9	1,0	0,6
2003 Juni	1,6	0,6	0,6	0,4	0,4	1,8	0,8	2,6
2003 Juli	1,7	1,0	1,1	0,4	0,5	2,0	0,7	2,8
2003 August	2,2	1,1	1,1	0,4	0,7	2,7	0,5	4,3
2003 September	1,5	1,2	1,3	-0,2	0,7	1,5	0,8	1,3
2003 Oktober	1,1	1,3	1,5	-0,4	0,6	0,8	0,6	0,2
2003 November	1,9	1,6	1,7	-0,1	0,8	2,0	0,6	3,2
2003 Dezember	1,8	1,6	1,7	0,0	0,7	1,9	0,5	2,8
2004 Januar	0,6	1,6	1,8	0,2	0,6	0,0	0,4	-2,8
2004 Februar	0,0	1,8	2,0	0,2	-0,5	-1,1	0,2	-5,4
2004 März	0,2	1,7	1,9	0,3	-0,8	-0,5	0,3	-4,4
2004 April	2,1	1,5	1,7	0,5	-1,2	2,4	0,1	2,7
2004 Mai	4,2	1,5	1,7	0,5	-1,4	6,0	0,2	11,4
2004 Juni	2,9	1,4	1,6	0,5	-1,5	3,9	0,1	6,5
2004 Juli	3,3	1,1	1,2	0,8	-1,7	4,5	-0,1	8,2
2004 August	3,2	0,9	1,1	0,8	-1,7	4,4	0,2	8,0
2004 September	3,1	0,6	0,6	0,8	-1,6	4,1	0,1	7,2
2004 Oktober	4,2	0,5	0,5	1,0	-1,5	6,0	0,2	11,4
2004 November	3,3	0,1	0,2	1,3	-1,9	4,5	0,2	7,9
2004 Dezember	2,2	-0,1	0,0	0,7	-2,2	2,4	0,3	2,8
2005 Januar	2,9	-0,3	-0,2	0,2	-2,1	3,8	0,4	3,1
2005 Februar	3,2	0,0	0,0	0,2	-1,1	4,1	0,3	3,8
2005 März	3,9	0,1	0,1	0,5	-0,5	5,0	0,1	6,2
2005 April	3,7	0,2	0,2	0,3	-0,7	5,2	0,3	6,7
2005 Mai	2,5	0,3	0,3	0,3	-0,4	2,8	0,3	1,3
2005 Juni	3,7	0,3	0,4	0,3	-0,5	5,3	0,3	7,0
2005 Juli	4,5	0,2	0,2	0,0	-0,5	6,3	0,8	9,4
2005 August	4,5	0,4	0,4	0,0	-0,2	6,4	0,7	9,1
2005 September	6,5	0,8	1,0	0,0	-0,5	9,7	0,6	17,2
2005 Oktober								
2005 November								
2005 Dezember								

*) Abgrenzung nach der COICOP (Classification of Individual Consumption by Purpose) in der für den VPI geltenden Fassung 1998
Statistisches Bundesamt, Fachserie 17, R 7, 09/2005

1 Verbraucherpreisindex für Deutschland
1.1 Gliederung nach dem Verwendungszweck *)

2000 = 100

Jahr Monat	Wartung und Repa- ratur an Privatfahr- zeugen	Andere Dienstlei- stungen im Zusammen- hang mit dem Betrieb von Privat- fahrzeugen	Verkehrs- dienstlei- stungen	Personen- beförde- rung im Schienen- verkehr	Personen- beförde- rung im Straßen- verkehr	Personen- beförde- rung im Luft- verkehr	Personen- beförde- rung im See- und Binnen- schiffsver- kehr	Kombi- nierte Per- sonen- beförde- rungs- dienst- leistungen	Andere Ausgaben für Verkehrs- dienstlei- stungen
COICOP-VPI-Nr.	0723	0724	073	0731	0732	0733	0734	0735	0736
Gewichtung in ‰	23,70	19,06	19,17	4,98	1,90	2,39	1,07	8,21	0,62
2002 JD	105,1	108,5	105,8	101,6	109,0	108,2	105,6	107,1	103,0
2003 JD	107,3	109,3	108,3	105,2	110,9	110,1	103,4	110,1	103,8
2004 JD	109,6	112,0	111,2	108,3	113,0	114,5	94,0	114,3	103,6
2005 JD									
2002 Januar	103,8	108,3	104,2	100,5	108,3	102,4	99,9	106,6	102,6
Februar	104,3	108,2	104,3	100,5	108,4	103,3	99,1	106,7	102,6
März	104,5	108,4	105,4	100,5	108,8	111,7	99,2	106,7	102,7
April	104,7	108,5	104,9	101,9	108,8	103,7	101,8	106,7	102,6
Mai	104,9	108,5	104,8	101,9	108,8	103,0	101,9	106,7	102,8
Juni	105,2	108,5	106,7	102,0	109,1	113,3	108,4	107,1	102,8
Juli	105,5	108,5	107,5	102,0	109,1	115,9	117,2	107,1	103,3
August	105,4	108,5	107,2	102,0	109,1	115,1	111,8	107,3	103,4
September	105,4	108,7	106,2	102,0	109,2	107,9	108,3	107,5	103,3
Oktober	105,8	108,7	106,3	102,0	109,2	109,7	106,6	107,5	103,3
November	106,0	108,7	105,3	102,0	109,2	100,8	106,6	107,7	103,3
Dezember	106,0	108,8	106,7	102,0	109,4	111,3	106,6	107,9	103,3
2003 Januar	106,4	108,9	106,7	104,3	110,4	100,1	106,6	109,4	103,3
Februar	106,5	109,0	106,8	104,5	110,4	100,7	106,6	109,4	103,4
März	106,5	109,0	107,1	104,7	110,5	102,4	106,6	109,5	103,5
April	106,8	109,1	108,5	104,9	110,6	112,4	106,6	109,7	103,5
Mai	106,9	109,4	107,5	105,1	110,6	104,4	106,6	109,7	103,7
Juni	107,0	109,4	109,2	105,6	110,6	115,9	106,6	109,7	104,1
Juli	107,7	109,4	109,9	105,8	110,8	120,4	106,6	109,9	104,2
August	107,8	109,3	110,3	105,3	111,1	120,8	111,0	110,4	104,0
September	107,8	109,4	108,5	105,3	111,2	111,0	100,7	110,5	104,1
Oktober	107,9	109,4	108,6	105,3	111,4	112,7	97,7	110,7	103,8
November	108,1	109,5	107,5	105,3	111,5	105,6	92,5	110,8	103,7
Dezember	108,1	109,5	109,1	106,3	111,6	115,0	92,5	111,1	103,9
2004 Januar	108,5	111,6	108,4	106,3	112,2	104,6	92,5	112,4	104,4
Februar	108,7	111,7	108,5	106,3	112,3	105,0	91,2	112,6	103,9
März	109,0	111,8	108,6	106,3	112,3	105,7	90,6	112,6	104,0
April	109,1	111,9	110,7	108,5	112,7	112,2	90,8	114,2	103,5
Mai	109,4	112,0	109,5	108,5	112,7	103,4	91,4	114,0	103,5
Juni	109,5	112,0	111,1	108,5	113,0	114,6	92,2	114,3	103,3
Juli	109,7	112,0	112,2	108,5	113,0	120,5	97,4	114,4	103,1
August	109,8	112,0	112,2	108,5	113,3	118,4	97,1	114,9	103,2
September	109,9	112,1	112,4	108,5	113,4	119,2	97,5	115,2	103,6
Oktober	110,3	112,1	113,2	108,5	113,5	125,0	95,9	115,4	103,5
November	110,5	112,1	112,3	108,5	113,5	118,2	95,6	115,5	103,3
Dezember	110,5	112,1	114,8	112,6	113,7	127,5	95,6	115,9	103,4
2005 Januar	110,9	120,2	114,1	112,6	114,2	116,5	95,6	117,4	103,4
Februar	111,0	120,5	114,2	112,6	114,4	116,9	95,6	117,5	103,6
März	111,3	120,5	115,2	112,6	114,4	125,4	95,9	117,5	103,7
April	111,4	120,6	114,5	112,6	114,9	117,3	97,3	117,7	103,9
Mai	111,3	120,7	114,5	112,6	114,9	117,7	97,4	117,7	103,8
Juni	111,6	120,8	114,9	112,8	114,9	120,0	97,4	117,8	104,1
Juli	111,7	120,9	117,2	112,8	114,9	136,6	101,5	117,8	104,2
August	112,1	120,9	116,8	112,8	115,1	131,9	101,5	118,3	104,1
September	112,1	121,0	115,9	112,8	115,4	124,3	97,4	118,7	104,2
Oktober									
November									
Dezember									

*) Abgrenzung nach der COICOP (Classification of Individual Consumption by Purpose) in der für den VPI geltenden Fassung 1998

Statistisches Bundesamt, Fachserie 17, R 7, 09/2005

1 Verbraucherpreisindex für Deutschland
1.1 Gliederung nach dem Verwendungszweck *)

Veränderung gegenüber dem entsprechenden Vorjahresmonat in Prozent

Jahr Monat	Wartung und Repa- ratur an Privatfahr- zeugen	Andere Dienstlei- stungen im Zusammen- hang mit dem Betrieb von Privat- fahrzeugen	Verkehrs- dienstlei- stungen	Personen- beförde- rung im Schienen- verkehr	Personen- beförde- rung im Straßen- verkehr	Personen- beförde- rung im Luft- verkehr	Personen- beförde- rung im See- und Binnen- schiffsver- kehr	Kombi- nierte Per- sonen- beförde- rungs- dienst- leistungen	Andere Ausgaben für Verkehrs- dienstlei- stungen
COICOP-VPI-Nr.	0723	0724	073	0731	0732	0733	0734	0735	0736
Gewichtung in ‰	23,70	19,06	19,17	4,98	1,90	2,39	1,07	8,21	0,62
2002 JD	2,7	0,6	3,1	2,2	3,7	4,9	3,2	3,0	1,0
2003 JD	2,1	0,7	2,4	3,5	1,7	1,8	-2,1	2,8	0,8
2004 JD	2,1	2,5	2,7	2,9	1,9	4,0	-9,1	3,8	-0,2
2005 JD									
2002 Januar	3,0	0,5	3,6	1,1	5,0	6,3	4,9	3,9	1,7
2002 Februar	2,8	0,4	3,4	1,1	4,3	6,5	4,1	3,7	1,4
2002 März	2,8	0,6	4,3	1,1	4,1	14,1	4,2	3,6	1,2
2002 April	2,5	0,6	2,4	2,5	3,9	-1,2	1,4	3,5	1,0
2002 Mai	2,6	0,6	3,3	2,5	3,7	6,3	1,3	3,2	0,9
2002 Juni	2,6	0,6	3,7	2,6	3,4	11,3	-0,1	2,8	0,3
2002 Juli	2,8	0,5	2,7	2,6	3,3	4,2	-0,3	2,7	1,1
2002 August	2,6	0,5	2,5	2,6	3,5	5,6	-4,9	2,4	1,2
2002 September	2,5	0,6	3,1	2,6	3,3	4,3	7,4	2,5	0,8
2002 Oktober	2,8	0,6	2,5	2,6	3,2	1,3	5,8	2,4	0,7
2002 November	2,9	0,6	3,2	2,6	3,1	5,1	9,1	2,6	0,7
2002 Dezember	2,8	0,6	2,3	2,6	3,2	-2,2	9,1	2,8	0,7
2003 Januar	2,5	0,6	2,4	3,8	1,9	-2,2	6,7	2,6	0,7
2003 Februar	2,1	0,7	2,4	4,0	1,8	-2,5	7,6	2,5	0,8
2003 März	1,9	0,6	1,6	4,2	1,6	-8,3	7,5	2,6	0,8
2003 April	2,0	0,6	3,4	2,9	1,7	8,4	4,7	2,8	0,9
2003 Mai	1,9	0,8	2,6	3,1	1,7	1,4	4,6	2,8	0,9
2003 Juni	1,7	0,8	2,3	3,5	1,4	2,3	-1,7	2,4	1,3
2003 Juli	2,1	0,8	2,2	3,7	1,6	3,9	-9,0	2,6	0,9
2003 August	2,3	0,7	2,9	3,2	1,8	5,0	-0,7	2,9	0,6
2003 September	2,3	0,6	2,2	3,2	1,8	2,9	-7,0	2,8	0,8
2003 Oktober	2,0	0,6	2,2	3,2	2,0	2,7	-8,3	3,0	0,5
2003 November	2,0	0,7	2,1	3,2	2,1	4,8	-13,2	2,9	0,4
2003 Dezember	2,0	0,6	2,2	4,2	2,0	3,3	-13,2	3,0	0,6
2004 Januar	2,0	2,5	1,6	1,9	1,6	4,5	-13,2	2,7	1,1
2004 Februar	2,1	2,5	1,6	1,7	1,7	4,3	-14,4	2,9	0,5
2004 März	2,3	2,6	1,4	1,5	1,6	3,2	-15,0	2,8	0,5
2004 April	2,2	2,6	2,0	3,4	1,9	-0,2	-14,8	4,1	0,0
2004 Mai	2,3	2,4	1,9	3,2	1,9	-1,0	-14,3	3,9	-0,2
2004 Juni	2,3	2,4	1,7	2,7	2,2	-1,1	-13,5	4,2	-0,8
2004 Juli	1,9	2,4	2,1	2,6	2,0	0,1	-8,6	4,1	-1,1
2004 August	1,9	2,5	1,7	3,0	2,0	-2,0	-12,5	4,1	-0,8
2004 September	1,9	2,5	3,6	3,0	2,0	7,4	-3,2	4,3	-0,5
2004 Oktober	2,2	2,5	4,2	3,0	1,9	10,9	-1,8	4,2	-0,3
2004 November	2,2	2,4	4,5	3,0	1,8	11,9	3,4	4,2	-0,4
2004 Dezember	2,2	2,4	5,2	5,9	1,9	10,9	3,4	4,3	-0,5
2005 Januar	2,2	7,7	5,3	5,9	1,8	11,4	3,4	4,4	-1,0
2005 Februar	2,1	7,9	5,3	5,9	1,9	11,3	4,8	4,4	-0,3
2005 März	2,1	7,8	6,1	5,9	1,9	18,6	5,8	4,4	-0,3
2005 April	2,1	7,8	3,4	3,8	2,0	4,5	7,2	3,1	0,4
2005 Mai	1,7	7,8	4,6	3,8	2,0	13,8	6,6	3,2	0,3
2005 Juni	1,9	7,9	3,4	4,0	1,7	4,7	5,6	3,1	0,8
2005 Juli	1,8	7,9	4,5	4,0	1,7	13,4	4,2	3,0	1,1
2005 August	2,1	7,9	4,1	4,0	1,6	11,4	4,5	3,0	0,9
2005 September	2,0	7,9	3,1	4,0	1,8	4,3	-0,1	3,0	0,6
2005 Oktober									
2005 November									
2005 Dezember									

*) Abgrenzung nach der COICOP (Classification of Individual Consumption by Purpose) in der für den VPI geltenden Fassung 1998

Statistisches Bundesamt, Fachserie 17, R 7, 09/2005

1 Verbraucherpreisindex für Deutschland
1.1 Gliederung nach dem Verwendungszweck *)

2000 = 100

Jahr Monat	Nach- richten- über- mittlung	Post- und Kurier- dienstlei- stungen	Telefon- und Telefaxgeräte, einschl. Reparatur	Telefon- und Telefax- dienstleistungen
COICOP-VPI-Nr.	08	081	082	083
Gewichtung in ‰	25,21	2,70	1,55	20,96
2002 JD	95,7	102,3	92,8	95,1
2003 JD	96,4	102,8	87,7	96,2
2004 JD	95,6	103,3	79,1	95,8
2005 JD				
2002 Januar	94,0	101,7	95,6	92,9
Februar	95,7	101,7	95,6	94,9
März	95,5	101,7	95,6	94,7
April	95,6	101,7	95,6	94,8
Mai	96,1	101,7	92,2	95,7
Juni	96,2	101,7	92,2	95,8
Juli	96,4	102,8	92,2	95,9
August	95,9	102,8	92,2	95,3
September	95,9	102,8	92,2	95,3
Oktober	95,9	102,8	92,2	95,3
November	95,6	102,8	89,2	95,2
Dezember	95,8	102,8	89,2	95,4
2003 Januar	95,5	100,2	89,2	95,4
Februar	95,9	100,2	89,2	95,8
März	95,9	103,3	89,2	95,4
April	96,2	103,3	89,2	95,8
Mai	96,2	103,3	88,0	95,9
Juni	96,2	103,3	88,0	95,9
Juli	96,1	103,3	88,0	95,8
August	96,0	103,3	88,0	95,7
September	97,4	103,3	88,0	97,3
Oktober	97,4	103,3	88,0	97,3
November	97,0	103,3	83,5	97,2
Dezember	96,5	103,3	83,5	96,6
2004 Januar	96,4	103,4	83,5	96,5
Februar	96,2	103,4	83,5	96,2
März	96,3	103,4	83,5	96,3
April	95,9	103,2	83,5	95,9
Mai	95,6	103,2	77,8	95,9
Juni	95,4	103,2	77,8	95,7
Juli	95,4	103,2	77,8	95,7
August	95,3	103,2	77,8	95,6
September	95,2	103,2	77,8	95,5
Oktober	95,2	103,2	77,8	95,5
November	95,0	103,2	74,2	95,5
Dezember	94,8	103,2	74,2	95,2
2005 Januar	95,2	104,9	74,2	95,5
Februar	95,2	104,9	74,2	95,5
März	95,2	104,9	74,2	95,5
April	95,2	104,9	74,2	95,5
Mai	94,7	104,9	66,5	95,5
Juni	94,6	104,9	66,5	95,4
Juli	94,6	104,9	66,5	95,4
August	94,5	104,9	66,5	95,2
September	94,0	104,8	66,5	94,7
Oktober				
November				
Dezember				

*) Abgrenzung nach der COICOP (Classification of Individual Consumption by Purpose) in der für den VPI geltenden Fassung 1998

Statistisches Bundesamt, Fachserie 17, R 7, 09/2005

1 Verbraucherpreisindex für Deutschland
1.1 Gliederung nach dem Verwendungszweck *)

Veränderung gegenüber dem entsprechenden Vorjahresmonat in Prozent

Jahr Monat	Nach- richten- über- mittlung	Post- und Kurier- dienstlei- stungen	Telefon- und Telefaxgeräte, einschl. Reparatur	Telefon- und Telefax- dienstleistungen
COICOP-VPI-Nr.	08	081	082	083
Gewichtung in ‰	25,21	2,70	1,55	20,96
2002 JD	1,7	1,2	-3,4	2,1
2003 JD	0,7	0,5	-5,5	1,2
2004 JD	-0,8	0,5	-9,8	-0,4
2005 JD				
2002 Januar	-1,6	1,6	-0,7	-2,1
Februar	0,3	1,6	-0,7	0,2
März	1,7	1,6	-0,7	1,9
April	1,9	1,6	-0,7	2,2
Mai	2,6	1,6	-4,2	3,2
Juni	2,8	1,6	-4,2	3,5
Juli	2,7	0,8	-4,2	3,5
August	2,1	0,8	-4,2	2,8
September	2,1	0,8	-4,2	2,8
Oktober	1,9	0,8	-4,2	2,6
November	1,7	0,8	-6,7	2,6
Dezember	1,9	0,8	-6,7	2,8
2003 Januar	1,6	-1,5	-6,7	2,7
Februar	0,2	-1,5	-6,7	0,9
März	0,4	1,6	-6,7	0,7
April	0,6	1,6	-6,7	1,1
Mai	0,1	1,6	-4,6	0,2
Juni	0,0	1,6	-4,6	0,1
Juli	-0,3	0,5	-4,6	-0,1
August	0,1	0,5	-4,6	0,4
September	1,6	0,5	-4,6	2,1
Oktober	1,6	0,5	-4,6	2,1
November	1,5	0,5	-6,4	2,1
Dezember	0,7	0,5	-6,4	1,3
2004 Januar	0,9	3,2	-6,4	1,2
Februar	0,3	3,2	-6,4	0,4
März	0,4	0,1	-6,4	0,9
April	-0,3	-0,1	-6,4	0,1
Mai	-0,6	-0,1	-11,6	0,0
Juni	-0,8	-0,1	-11,6	-0,2
Juli	-0,7	-0,1	-11,6	-0,1
August	-0,7	-0,1	-11,6	-0,1
September	-2,3	-0,1	-11,6	-1,8
Oktober	-2,3	-0,1	-11,6	-1,8
November	-2,1	-0,1	-11,1	-1,7
Dezember	-1,8	-0,1	-11,1	-1,4
2005 Januar	-1,2	1,5	-11,1	-1,0
Februar	-1,0	1,5	-11,1	-0,7
März	-1,1	1,5	-11,1	-0,8
April	-0,7	1,6	-11,1	-0,4
Mai	-0,9	1,6	-14,5	-0,4
Juni	-0,8	1,6	-14,5	-0,3
Juli	-0,8	1,6	-14,5	-0,3
August	-0,8	1,6	-14,5	-0,4
September	-1,3	1,6	-14,5	-0,8
Oktober				
November				
Dezember				

*) Abgrenzung nach der COICOP (Classification of Individual Consumption by Purpose) in der für den VPI geltenden Fassung 1998
Statistisches Bundesamt, Fachserie 17, R 7, 09/2005

1 Verbraucherpreisindex für Deutschland
1.1 Gliederung nach dem Verwendungszweck *)

2000 = 100

Jahr Monat	Freizeit, Unterhaltung und Kultur	Audio- visuelle, fotogra- fische und Informations- verarbeitungs- geräte und Zubehör einschließ- lich Re- paraturen	Geräte für den Emp- fang, die Aufnahme und Wieder- gabe von Ton und Bild	Foto- und Filmaus- rüstung, optische Geräte und Zubehör	Informations- verar- beitungs- geräte	Bild- und Tonträger	Reparatur an audiovi- suellen, foto- grafischen und Informa- tionsverarbei- tungsgerä- ten und Zubehör
COICOP-VPI-Nr.	09	091	0911	0912	0913	0914	0915
Gewichtung in ‰	110,85	22,66	6,83	2,04	8,89	3,75	1,15
2002 JD	101,3	84,3	95,7	96,2	63,7	98,9	106,5
2003 JD	100,7	77,8	92,7	92,3	50,7	98,0	108,2
2004 JD	99,7	72,9	87,8	85,5	43,7	97,0	109,7
2005 JD							
2002 Januar	100,4	87,4	96,8	97,7	70,4	99,4	105,0
2002 Februar	101,9	87,2	96,6	97,5	70,1	99,4	105,2
2002 März	101,5	86,9	96,6	97,2	69,5	99,4	105,6
2002 April	99,5	86,3	96,4	96,9	68,2	99,3	105,8
2002 Mai	100,7	85,3	96,0	96,6	66,0	99,4	105,9
2002 Juni	100,7	84,3	95,7	96,3	63,7	99,1	106,8
2002 Juli	102,9	83,6	95,6	96,0	62,3	98,7	107,0
2002 August	102,1	82,7	95,4	95,7	60,2	98,4	107,1
2002 September	101,1	82,1	95,1	95,5	59,1	98,3	107,2
2002 Oktober	100,1	81,8	94,8	95,3	58,5	98,3	107,3
2002 November	99,4	81,7	94,6	95,0	58,4	98,3	107,3
2002 Dezember	105,4	81,7	94,4	94,9	58,5	98,5	107,3
2003 Januar	99,9	81,3	94,2	95,0	57,6	98,4	107,5
2003 Februar	101,3	80,5	93,9	94,6	55,9	98,3	107,9
2003 März	100,7	79,9	93,8	94,4	54,6	98,1	108,0
2003 April	100,3	79,1	93,6	93,8	52,9	98,1	108,1
2003 Mai	99,5	78,5	93,2	93,1	51,8	97,9	108,0
2003 Juni	100,2	77,8	92,8	92,7	50,5	97,9	108,1
2003 Juli	101,5	77,2	92,5	92,2	49,2	97,8	108,2
2003 August	102,1	76,5	92,2	91,8	47,7	97,9	108,4
2003 September	100,8	76,2	92,1	91,3	47,3	97,9	108,4
2003 Oktober	99,4	76,1	91,9	90,6	47,3	97,8	108,6
2003 November	98,6	75,7	91,2	89,4	47,0	97,9	108,6
2003 Dezember	104,2	75,2	90,7	89,1	46,4	97,6	108,6
2004 Januar	98,3	74,8	90,3	88,4	45,9	97,6	109,0
2004 Februar	100,1	74,4	89,7	87,6	45,3	97,6	109,3
2004 März	99,3	74,1	89,4	87,2	44,9	97,4	109,5
2004 April	99,0	73,8	89,0	86,9	44,6	97,2	109,5
2004 Mai	98,7	73,4	88,0	86,3	44,4	97,3	109,7
2004 Juni	99,1	73,1	87,8	86,1	43,9	97,2	109,7
2004 Juli	100,5	72,7	87,4	85,2	43,5	97,0	109,7
2004 August	101,3	72,4	87,1	84,6	43,2	97,0	109,7
2004 September	99,5	72,1	86,8	84,2	42,9	96,6	109,9
2004 Oktober	98,9	71,7	86,4	83,8	42,2	96,5	109,9
2004 November	97,8	71,4	85,9	83,0	42,0	96,5	110,1
2004 Dezember	103,6	70,9	85,7	82,5	41,2	96,3	110,2
2005 Januar	98,1	70,6	85,3	82,1	40,8	96,3	110,3
2005 Februar	99,8	70,4	84,8	82,0	40,4	96,5	110,4
2005 März	99,4	70,0	84,3	81,4	39,9	96,4	110,9
2005 April	97,6	69,4	83,6	80,3	39,3	96,3	111,0
2005 Mai	99,9	69,1	83,1	79,1	39,3	96,1	111,1
2005 Juni	98,9	68,7	82,5	78,1	39,0	95,8	111,0
2005 Juli	100,7	68,4	81,8	77,6	38,8	95,9	111,0
2005 August	101,5	68,2	81,2	77,5	38,9	95,7	111,0
2005 September	99,8	67,8	80,5	77,0	38,6	95,5	111,0
2005 Oktober							
2005 November							
2005 Dezember							

*) Abgrenzung nach der COICOP (Classification of Individual Consumption by Purpose) in der für den VPI geltenden Fassung 1998

Statistisches Bundesamt, Fachserie 17, R 7, 09/2005

1 Verbraucherpreisindex für Deutschland

1.1 Gliederung nach dem Verwendungszweck *)

Veränderung gegenüber dem entsprechenden Vorjahresmonat in Prozent

Jahr Monat	Freizeit, Unterhaltung und Kultur	Audio- visuelle, fotogra- fische und Informations- verarbeitungs- geräte und Zubehör einschließ- lich Re- paraturen	Geräte für den Emp- fang, die Aufnahme und Wieder- gabe von Ton und Bild	Foto- und Filmaus- rüstung, optische Geräte und Zubehör	Informations- verar- beitungs- geräte	Bild- und Tonträger	Reparatur an audiovi- suellen, foto- grafischen und Informa- tionsverarbei- tungsgerä- ten und Zubehör
COICOP-VPI-Nr.	09	091	0911	0912	0913	0914	0915
Gewichtung in %	110,85	22,66	6,83	2,04	8,89	3,75	1,15
2002 JD	0,7	-6,1	-2,2	-2,7	-16,5	0,7	4,3
2003 JD	-0,6	-7,7	-3,1	-4,1	-20,4	-0,9	1,6
2004 JD	-1,0	-6,3	-5,3	-7,4	-13,8	-1,0	1,4
2005 JD							
2002 Januar	1,2	-6,6	-2,1	-2,0	-17,4	1,0	3,9
Februar	1,3	-5,6	-2,0	-2,1	-14,9	1,3	3,7
März	1,7	-4,9	-1,8	-2,1	-13,2	1,0	4,1
April	-0,2	-5,2	-1,8	-2,6	-13,9	1,1	4,1
Mai	1,5	-5,7	-2,1	-2,6	-15,5	1,3	4,0
Juni	0,9	-6,2	-2,3	-2,6	-16,8	1,2	4,9
Juli	1,2	-6,4	-2,3	-2,7	-17,2	0,8	5,0
August	0,9	-6,7	-2,4	-2,8	-18,3	0,5	4,9
September	0,5	-6,6	-2,4	-3,0	-18,0	0,3	4,7
Oktober	0,4	-6,7	-2,5	-3,1	-18,3	0,3	4,3
November	-0,1	-6,6	-2,6	-3,2	-17,9	-0,2	3,7
Dezember	-0,4	-6,4	-2,6	-3,1	-17,0	-0,2	3,7
2003 Januar	-0,5	-7,0	-2,7	-2,8	-18,2	-1,0	2,4
Februar	-0,6	-7,7	-2,8	-3,0	-20,3	-1,1	2,6
März	-0,8	-8,1	-2,9	-2,9	-21,4	-1,3	2,3
April	0,8	-8,3	-2,9	-3,2	-22,4	-1,2	2,2
Mai	-1,2	-8,0	-2,9	-3,6	-21,5	-1,5	2,0
Juni	-0,5	-7,7	-3,0	-3,7	-20,7	-1,2	1,2
Juli	-1,4	-7,7	-3,2	-4,0	-21,0	-0,9	1,1
August	0,0	-7,5	-3,4	-4,1	-20,8	-0,5	1,2
September	-0,3	-7,2	-3,2	-4,4	-20,0	-0,4	1,1
Oktober	-0,7	-7,0	-3,1	-4,9	-19,1	-0,5	1,2
November	-0,8	-7,3	-3,6	-5,9	-19,5	-0,4	1,2
Dezember	-1,1	-8,0	-3,9	-6,1	-20,7	-0,9	1,2
2004 Januar	-1,6	-8,0	-4,1	-6,9	-20,3	-0,8	1,4
Februar	-1,2	-7,6	-4,5	-7,4	-19,0	-0,7	1,3
März	-1,4	-7,3	-4,7	-7,6	-17,8	-0,7	1,4
April	-1,3	-6,7	-4,9	-7,4	-15,7	-0,9	1,3
Mai	-0,8	-6,5	-5,6	-7,3	-14,3	-0,6	1,6
Juni	-1,1	-6,0	-5,4	-7,1	-13,1	-0,7	1,5
Juli	-1,0	-5,8	-5,5	-7,6	-11,6	-0,8	1,4
August	-0,8	-5,4	-5,5	-7,8	-9,4	-0,9	1,2
September	-1,3	-5,4	-5,8	-7,8	-9,3	-1,3	1,4
Oktober	-0,5	-5,8	-6,0	-7,5	-10,8	-1,3	1,2
November	-0,8	-5,7	-5,8	-7,2	-10,6	-1,4	1,4
Dezember	-0,6	-5,7	-5,5	-7,4	-11,2	-1,3	1,5
2005 Januar	-0,2	-5,6	-5,5	-7,1	-11,1	-1,3	1,2
Februar	-0,3	-5,4	-5,5	-6,4	-10,8	-1,1	1,0
März	0,1	-5,5	-5,7	-6,7	-11,1	-1,0	1,3
April	-1,4	-6,0	-6,1	-7,6	-11,9	-0,9	1,4
Mai	1,2	-5,9	-5,6	-8,3	-11,5	-1,2	1,3
Juni	-0,2	-6,0	-6,0	-9,3	-11,2	-1,4	1,2
Juli	0,2	-5,9	-6,4	-8,9	-10,8	-1,1	1,2
August	0,2	-5,8	-6,8	-8,4	-10,0	-1,3	1,2
September	0,3	-6,0	-7,3	-8,6	-10,0	-1,1	1,0
Oktober							
November							
Dezember							

*) Abgrenzung nach der COICOP (Classification of Individual Consumption by Purpose) in der für den VPI geltenden Fassung 1998

Statistisches Bundesamt, Fachserie 17, R 7, 09/2005

1 Verbraucherpreisindex für Deutschland
1.1 Gliederung nach dem Verwendungszweck *)

2000 = 100

Jahr Monat	Andere größere langlebige Gebrauchs- güter für Freizeit und Kultur	Größere langlebige Gebrauchs- güter für Freizeit im Freien	Musik- instrumente und Zubehör	Andere Geräte und Artikel für Freizeitwecke, Gartenerzeug- nisse und Ver- brauchsgüter für Gartenpflege, Haustiere	Spiele, Spielzeug und Hobbywaren	Geräte und Ausrüstungen für Sport, Camping und Erholung im Freien	Gartenerzeug- nisse und Verbrauchs- güter für Gartenpflege
COICOP-VPI-Nr.	092	0921	0922	093	0931	0932	0933
Gewichtung in ‰	1,63	0,77	0,86	18,89	3,28	3,02	7,70
2002 JD	104,6	103,1	105,9	101,5	100,4	99,9	102,6
2003 JD	105,5	103,8	107,2	101,2	99,4	98,3	102,4
2004 JD	106,7	105,5	107,7	99,9	97,6	95,4	101,4
2005 JD							
2002 Januar	103,9	102,9	104,9	103,2	100,6	100,6	106,6
2002 Februar	104,2	102,9	105,3	104,1	100,7	100,5	108,7
2002 März	104,3	102,9	105,4	103,4	100,7	100,2	107,0
2002 April	104,4	102,9	105,7	101,8	100,7	100,2	103,3
2002 Mai	104,5	102,9	106,0	101,9	100,8	100,2	103,2
2002 Juni	104,6	103,0	106,1	100,9	100,7	100,2	100,6
2002 Juli	104,8	103,3	106,2	100,1	100,4	100,1	98,9
2002 August	104,8	103,3	106,2	99,7	100,3	99,5	98,0
2002 September	104,9	103,4	106,2	99,7	100,1	99,1	98,2
2002 Oktober	104,9	103,3	106,3	100,4	100,0	99,2	100,1
2002 November	104,8	103,3	106,2	101,3	100,1	99,4	102,2
2002 Dezember	104,9	103,3	106,4	102,0	99,9	99,4	104,2
2003 Januar	105,0	103,4	106,4	102,6	99,9	99,0	105,7
2003 Februar	105,0	103,4	106,5	103,7	99,9	98,7	108,4
2003 März	105,1	103,4	106,6	102,5	99,8	98,7	105,5
2003 April	105,1	103,4	106,7	101,4	99,9	99,0	102,6
2003 Mai	105,3	103,4	107,0	101,3	99,7	98,8	102,4
2003 Juni	105,4	103,4	107,1	100,6	99,4	98,6	100,8
2003 Juli	105,5	103,4	107,4	99,9	99,3	98,4	99,2
2003 August	105,5	103,4	107,5	99,2	99,2	98,0	97,7
2003 September	105,6	103,4	107,5	100,1	99,1	97,8	100,1
2003 Oktober	106,1	104,5	107,6	100,5	99,0	97,8	101,0
2003 November	106,4	105,0	107,7	101,1	99,0	97,6	102,5
2003 Dezember	106,4	105,0	107,8	101,3	98,7	97,7	103,3
2004 Januar	106,4	105,0	107,7	101,7	98,3	97,3	104,6
2004 Februar	106,4	105,0	107,8	102,2	98,2	96,8	106,0
2004 März	106,2	105,0	107,2	101,2	98,2	96,3	103,9
2004 April	106,1	105,0	107,2	100,3	98,2	96,2	101,7
2004 Mai	106,2	105,0	107,4	100,2	98,2	95,8	101,7
2004 Juni	106,6	105,2	107,9	99,4	98,0	95,6	99,8
2004 Juli	106,7	105,2	108,0	99,0	97,8	95,5	99,2
2004 August	106,6	105,2	107,8	98,2	97,7	94,8	97,6
2004 September	106,5	105,2	107,6	98,4	97,1	94,7	98,4
2004 Oktober	107,2	106,4	108,0	98,8	96,9	94,6	99,6
2004 November	107,5	107,0	107,9	99,3	96,5	93,9	101,4
2004 Dezember	107,4	107,0	107,8	99,7	96,3	93,6	102,6
2005 Januar	107,4	107,0	107,7	100,0	96,3	93,0	103,8
2005 Februar	107,3	107,0	107,6	100,8	96,3	92,6	106,2
2005 März	107,2	107,0	107,4	100,5	96,1	92,5	105,4
2005 April	107,4	107,0	107,7	99,6	96,4	92,6	103,2
2005 Mai	107,1	107,0	107,2	99,5	96,3	92,5	103,0
2005 Juni	107,4	107,0	107,7	98,8	96,1	92,3	101,2
2005 Juli	107,6	107,2	107,9	98,3	95,8	92,1	99,9
2005 August	107,8	107,2	108,4	98,3	95,6	91,7	99,6
2005 September	107,5	107,2	107,8	98,4	95,5	91,7	100,2
2005 Oktober							
2005 November							
2005 Dezember							

*) Abgrenzung nach der COICOP (Classification of Individual Consumption by Purpose) in der für den VPI geltenden Fassung 1998

1 Verbraucherpreisindex für Deutschland
1.1 Gliederung nach dem Verwendungszweck *)

Veränderung gegenüber dem entsprechenden Vorjahresmonat in Prozent

Jahr Monat	Andere größere langlebige Gebrauchs- güter für Freizeit und Kultur	Größere langlebige Gebrauchs- güter für Freizeit im Freien	Musik- instrumente und Zubehör	Andere Geräte und Artikel für Freizeitwecke, Gartenerzeug- nisse und Ver- brauchsgüter für Gartenpflege, Haustiere	Spiele, Spielzeug und Hobbywaren	Geräte und Ausrüstungen für Sport, Camping und Erholung im Freien	Gartenerzeug- nisse und Verbrauchs- güter für Gartenpflege
COICOP-VPI-Nr.	092	0921	0922	093	0931	0932	0933
Gewichtung in ‰	1,63	0,77	0,86	18,89	3,28	3,02	7,70
2002 JD	2,1	1,3	2,8	0,3	0,0	-0,4	0,2
2003 JD	0,9	0,7	1,2	-0,3	-1,0	-1,6	-0,2
2004 JD	1,1	1,6	0,5	-1,3	-1,8	-3,0	-1,0
2005 JD							
2002 Januar	2,6	2,0	3,1	1,0	0,7	0,5	1,1
2002 Februar	2,7	2,0	3,2	1,2	0,5	0,6	1,6
2002 März	2,8	1,8	3,4	1,2	0,4	0,2	1,7
2002 April	2,6	1,8	3,2	0,4	0,3	0,2	0,3
2002 Mai	2,5	1,8	3,2	0,6	0,3	0,0	0,7
2002 Juni	2,1	1,2	3,0	0,2	0,0	-0,1	-0,2
2002 Juli	2,2	1,5	2,9	0,3	0,0	-0,3	0,2
2002 August	2,0	1,2	2,8	0,3	0,1	-0,8	-0,1
2002 September	1,9	1,3	2,4	-0,1	-0,5	-1,2	-0,5
2002 Oktober	1,6	0,7	2,4	-0,5	-0,6	-1,3	-1,1
2002 November	1,3	0,4	2,2	-0,2	-0,4	-1,2	-0,6
2002 Dezember	1,4	0,4	2,3	-0,5	-0,6	-1,3	-0,9
2003 Januar	1,1	0,5	1,4	-0,6	-0,7	-1,6	-0,8
2003 Februar	0,8	0,5	1,1	-0,4	-0,8	-1,8	-0,3
2003 März	0,8	0,5	1,1	-0,9	-0,9	-1,5	-1,4
2003 April	0,7	0,5	0,9	-0,4	-0,8	-1,2	-0,7
2003 Mai	0,8	0,5	0,9	-0,6	-1,1	-1,4	-0,8
2003 Juni	0,8	0,4	0,9	-0,3	-1,3	-1,6	0,2
2003 Juli	0,7	0,1	1,1	-0,2	-1,1	-1,7	0,3
2003 August	0,7	0,1	1,2	-0,5	-1,1	-1,5	-0,3
2003 September	0,7	0,0	1,2	0,4	-1,0	-1,3	1,9
2003 Oktober	1,1	1,2	1,2	0,1	-1,0	-1,4	0,9
2003 November	1,5	1,6	1,4	-0,2	-1,1	-1,8	0,3
2003 Dezember	1,4	1,6	1,3	-0,7	-1,2	-1,7	-0,9
2004 Januar	1,3	1,5	1,2	-0,9	-1,6	-1,7	-1,0
2004 Februar	1,3	1,5	1,2	-1,4	-1,7	-1,9	-2,2
2004 März	1,0	1,5	0,6	-1,3	-1,6	-2,4	-1,5
2004 April	1,0	1,5	0,5	-1,1	-1,7	-2,8	-0,9
2004 Mai	0,9	1,5	0,4	-1,1	-1,5	-3,0	-0,7
2004 Juni	1,1	1,7	0,7	-1,2	-1,4	-3,0	-1,0
2004 Juli	1,1	1,7	0,6	-0,9	-1,5	-2,9	0,0
2004 August	1,0	1,7	0,3	-1,0	-1,5	-3,3	-0,1
2004 September	0,9	1,7	0,1	-1,7	-2,0	-3,2	-1,7
2004 Oktober	1,0	1,8	0,4	-1,7	-2,1	-3,3	-1,4
2004 November	1,0	1,9	0,2	-1,8	-2,5	-3,8	-1,1
2004 Dezember	0,9	1,9	0,0	-1,6	-2,4	-4,2	-0,7
2005 Januar	0,9	1,9	0,0	-1,7	-2,0	-4,4	-0,8
2005 Februar	0,8	1,9	-0,2	-1,4	-1,9	-4,3	0,2
2005 März	0,9	1,9	0,2	-0,7	-2,1	-3,9	1,4
2005 April	1,2	1,9	0,5	-0,7	-1,8	-3,7	1,5
2005 Mai	0,8	1,9	-0,2	-0,7	-1,9	-3,4	1,3
2005 Juni	0,8	1,7	-0,2	-0,6	-1,9	-3,5	1,4
2005 Juli	0,8	1,9	-0,1	-0,7	-2,0	-3,6	0,7
2005 August	1,1	1,9	0,6	0,1	-2,1	-3,3	2,0
2005 September	0,9	1,9	0,2	0,0	-1,6	-3,2	1,8
2005 Oktober							
2005 November							
2005 Dezember							

*) Abgrenzung nach der COICOP (Classification of Individual Consumption by Purpose) in der für den VPI geltenden Fassung 1998
Statistisches Bundesamt, Fachserie 17, R 7, 09/2005

1 Verbraucherpreisindex für Deutschland
1.1 Gliederung nach dem Verwendungszweck *)

2000 = 100

Jahr Monat	Haustiere (einschließlich Ge- und Verbrauchs- güter für die Tierhaltung)	Veterinär- und andere Dienstlei- stungen für Tiere	Freizeit und Kulturdienst- leistungen	Sport- und Erholungsdienst- leistungen	Kulturdienst- leistungen	Glücksspiele (ohne Wett- einsätze)
COICOP-VPI-Nr.	0934	0935	094	0941	0942	0943
Gewichtung in ‰	4,31	0,58	28,79	6,77	15,94	6,08
2002 JD	101,9	100,1	108,4	107,0	106,3	115,4
2003 JD	102,5	100,2	109,9	110,2	107,7	115,4
2004 JD	102,0	100,2	111,0	113,2	108,5	115,4
2005 JD						
2002 Januar	101,4	100,1	107,8	106,2	105,6	115,4
Februar	101,5	100,1	107,9	106,3	105,7	115,4
März	101,5	100,1	108,0	106,4	105,9	115,4
April	101,5	100,1	108,0	106,4	105,9	115,4
Mai	101,7	100,1	108,3	106,7	106,3	115,4
Juni	102,0	100,1	108,3	106,8	106,3	115,4
Juli	102,1	100,1	108,5	107,4	106,3	115,4
August	102,2	100,1	108,5	107,4	106,4	115,4
September	102,3	100,1	108,7	107,5	106,7	115,4
Oktober	102,1	100,1	108,8	107,6	106,7	115,4
November	102,0	100,1	108,9	107,6	107,0	115,4
Dezember	101,9	100,1	108,9	107,7	107,0	115,4
2003 Januar	102,2	100,2	109,4	108,7	107,4	115,4
Februar	102,1	100,2	109,4	108,7	107,4	115,4
März	102,2	100,2	109,5	108,6	107,7	115,4
April	102,3	100,2	109,7	109,4	107,7	115,4
Mai	102,5	100,2	109,8	109,7	107,7	115,4
Juni	102,4	100,2	109,8	109,8	107,7	115,4
Juli	102,6	100,2	109,8	109,8	107,7	115,4
August	102,7	100,2	110,1	111,2	107,6	115,4
September	102,6	100,2	110,4	111,7	107,9	115,4
Oktober	102,6	100,2	110,4	111,8	107,9	115,4
November	102,7	100,2	110,4	112,1	107,8	115,4
Dezember	102,6	100,2	110,3	111,4	107,9	115,4
2004 Januar	102,5	100,2	110,3	111,6	107,9	115,4
Februar	102,4	100,2	110,5	111,8	108,0	115,4
März	102,4	100,2	110,6	112,3	108,1	115,4
April	102,3	100,2	110,9	112,7	108,4	115,4
Mai	102,3	100,2	111,1	113,8	108,4	115,4
Juni	102,1	100,2	111,2	113,8	108,4	115,4
Juli	102,0	100,2	111,2	113,7	108,5	115,4
August	101,8	100,2	111,1	113,5	108,5	115,4
September	101,7	100,2	111,3	113,7	108,7	115,4
Oktober	101,3	100,2	111,4	114,0	108,7	115,4
November	101,4	100,2	111,5	114,3	108,9	115,4
Dezember	101,3	100,2	111,4	113,6	108,9	115,4
2005 Januar	101,1	100,3	111,4	113,9	108,8	115,4
Februar	100,4	100,3	111,6	114,4	108,9	115,4
März	100,8	100,3	111,6	114,5	108,9	115,4
April	100,4	100,3	113,0	116,0	110,8	115,4
Mai	100,6	100,3	113,0	116,2	110,8	115,4
Juni	101,0	100,3	113,0	116,3	110,8	115,4
Juli	101,6	100,3	113,2	116,8	110,8	115,4
August	102,1	100,3	113,5	117,1	111,3	115,4
September	101,8	100,3	113,7	117,3	111,5	115,4
Oktober						
November						
Dezember						

*) Abgrenzung nach der COICOP (Classification of Individual Consumption by Purpose) in der für den VPI geltenden Fassung 1998

1 Verbraucherpreisindex für Deutschland
1.1 Gliederung nach dem Verwendungszweck *)

Veränderung gegenüber dem entsprechenden Vorjahresmonat in Prozent

Jahr Monat	Haustiere (einschließlich Ge- und Verbrauchs- güter für die Tierhaltung)	Veterinär- und andere Dienstlei- stungen für Tiere	Freizeit und Kulturdienst- leistungen	Sport- und Erholungsdienst- leistungen	Kulturdienst- leistungen	Glücksspiele (ohne Wett- einsätze)
COICOP-VPI-Nr.	0934	0935	094	0941	0942	0943
Gewichtung in ‰	4,31	0,58	28,79	6,77	15,94	6,08
2002 JD	1,4	0,1	3,0	3,6	1,4	6,6
2003 JD	0,6	0,1	1,4	3,0	1,3	0,0
2004 JD	-0,5	0,0	1,0	2,7	0,7	0,0
2005 JD						
2002 Januar	1,4	0,1	3,1	4,0	0,5	8,9
Februar	1,4	0,1	3,1	3,7	0,6	8,9
März	1,4	0,1	3,2	3,8	0,7	8,9
April	1,2	0,1	3,1	3,6	0,6	8,9
Mai	1,2	0,1	3,3	3,8	0,9	8,9
Juni	1,3	0,1	3,7	3,5	1,9	8,9
Juli	1,4	0,1	4,2	3,9	2,4	8,9
August	1,7	0,1	3,5	3,7	1,5	8,9
September	1,6	0,1	2,6	3,4	2,5	2,2
Oktober	1,4	0,1	2,4	3,5	1,9	2,2
November	1,3	0,1	2,4	3,5	2,1	2,2
Dezember	1,1	0,1	2,3	3,3	2,0	2,2
2003 Januar	0,8	0,1	1,5	2,4	1,7	0,0
Februar	0,6	0,1	1,4	2,3	1,6	0,0
März	0,7	0,1	1,4	2,1	1,7	0,0
April	0,8	0,1	1,6	2,8	1,7	0,0
Mai	0,8	0,1	1,4	2,8	1,3	0,0
Juni	0,4	0,1	1,4	2,8	1,3	0,0
Juli	0,5	0,1	1,2	2,2	1,3	0,0
August	0,5	0,1	1,5	3,5	1,1	0,0
September	0,3	0,1	1,6	3,9	1,1	0,0
Oktober	0,5	0,1	1,5	3,9	1,1	0,0
November	0,7	0,1	1,4	4,2	0,7	0,0
Dezember	0,7	0,1	1,3	3,4	0,8	0,0
2004 Januar	0,3	0,0	0,8	2,7	0,5	0,0
Februar	0,3	0,0	1,0	2,9	0,6	0,0
März	0,2	0,0	1,0	3,4	0,4	0,0
April	0,0	0,0	1,1	3,0	0,6	0,0
Mai	-0,2	0,0	1,2	3,7	0,6	0,0
Juni	-0,3	0,0	1,3	3,6	0,6	0,0
Juli	-0,6	0,0	1,3	3,6	0,7	0,0
August	-0,9	0,0	0,9	2,1	0,8	0,0
September	-0,9	0,0	0,8	1,8	0,7	0,0
Oktober	-1,3	0,0	0,9	2,0	0,7	0,0
November	-1,3	0,0	1,0	2,0	1,0	0,0
Dezember	-1,3	0,0	1,0	2,0	0,9	0,0
2005 Januar	-1,4	0,1	1,0	2,1	0,8	0,0
Februar	-2,0	0,1	1,0	2,3	0,8	0,0
März	-1,6	0,1	0,9	2,0	0,7	0,0
April	-1,9	0,1	1,9	2,9	2,2	0,0
Mai	-1,7	0,1	1,7	2,1	2,2	0,0
Juni	-1,1	0,1	1,6	2,2	2,2	0,0
Juli	-0,4	0,1	1,8	2,7	2,1	0,0
August	0,3	0,1	2,2	3,2	2,6	0,0
September	0,1	0,1	2,2	3,2	2,6	0,0
Oktober						
November						
Dezember						

*) Abgrenzung nach der COICOP (Classification of Individual Consumption by Purpose) in der für den VPI geltenden Fassung 1998
Statistisches Bundesamt, Fachserie 17, R 7, 09/2005

1 Verbraucherpreisindex für Deutschland
1.1 Gliederung nach dem Verwendungszweck *)

2000 = 100

Jahr Monat	Zeitungen, Bücher und Schreibwaren	Bücher	Zeitungen und Zeitschriften	Andere Druck- erzeugnisse	Schreibwaren und Zeichen- materialien	Pauschal- reisen
COICOP-VPI-Nr.	095	0951	0952	0953	0954	096
Gewichtung in ‰	19,08	6,70	8,80	0,67	2,91	19,80
2002 JD	104,8	101,9	107,3	103,4	104,3	106,7
2003 JD	106,7	102,3	110,8	105,4	104,5	106,9
2004 JD	108,1	103,9	113,1	106,1	103,3	104,9
2005 JD						
2002 Januar	104,1	102,4	105,8	101,4	103,8	97,8
Februar	104,5	102,2	106,6	101,6	104,0	105,4
März	104,5	102,2	106,6	101,8	104,0	103,7
April	104,8	102,6	106,8	103,4	104,1	94,6
Mai	104,9	102,6	106,8	103,6	104,4	101,7
Juni	104,9	102,6	106,9	103,6	104,5	104,0
Juli	104,8	102,1	107,2	103,6	104,2	117,6
August	104,8	101,8	107,4	103,6	104,1	114,5
September	104,7	101,2	107,6	103,8	104,3	109,2
Oktober	104,9	101,2	107,8	104,0	104,7	102,9
November	105,3	101,2	108,6	105,1	104,7	97,9
Dezember	105,4	101,2	108,9	105,2	104,7	130,8
2003 Januar	105,8	101,2	109,6	105,2	104,8	98,7
Februar	105,9	101,2	109,9	105,2	104,7	106,5
März	106,0	101,4	109,9	105,3	104,9	104,6
April	106,1	101,9	109,7	105,3	104,9	103,6
Mai	106,6	102,4	110,5	105,2	105,0	99,5
Juni	106,7	102,5	110,6	105,2	105,0	104,6
Juli	106,9	102,6	111,1	105,4	104,6	113,1
August	107,0	102,7	111,4	105,4	104,0	117,2
September	107,0	102,7	111,7	105,4	103,4	109,3
Oktober	107,2	102,9	111,7	105,4	104,2	101,2
November	107,3	102,9	111,8	105,7	104,3	96,1
Dezember	107,4	102,9	111,9	105,7	104,3	127,9
2004 Januar	107,7	103,1	112,4	105,9	104,1	94,7
Februar	107,7	103,2	112,5	105,7	104,0	104,5
März	107,8	103,6	112,4	105,7	103,8	101,4
April	108,0	103,9	112,7	106,0	103,8	99,8
Mai	108,0	103,9	112,7	106,0	103,7	98,4
Juni	108,0	103,8	112,8	106,0	103,7	101,9
Juli	108,0	103,7	113,1	106,1	103,1	110,4
August	108,1	103,8	113,3	106,2	102,7	116,2
September	108,1	103,9	113,4	106,3	102,1	106,0
Oktober	108,5	104,6	113,6	106,2	102,8	102,2
November	108,7	104,8	113,8	106,3	103,1	95,2
Dezember	108,8	104,8	113,9	106,4	103,2	127,8
2005 Januar	109,1	104,9	114,4	106,4	103,2	97,2
Februar	109,3	105,2	114,6	106,5	103,2	105,4
März	109,4	105,3	114,7	106,5	103,2	103,9
April	109,5	105,3	114,9	106,6	103,3	93,5
Mai	109,6	105,3	115,2	106,7	103,2	106,1
Juni	109,6	105,2	115,3	106,6	103,0	102,1
Juli	109,7	104,8	116,0	106,7	102,5	112,6
August	109,6	104,7	116,2	106,7	101,7	116,8
September	109,6	104,7	116,5	106,8	101,1	107,2
Oktober						
November						
Dezember						

*) Abgrenzung nach der COICOP (Classification of Individual Consumption by Purpose) in der für den VPI geltenden Fassung 1998

Statistisches Bundesamt, Fachserie 17, R 7, 09/2005

1 Verbraucherpreisindex für Deutschland
1.1 Gliederung nach dem Verwendungszweck *)

Veränderung gegenüber dem entsprechenden Vorjahresmonat in Prozent

Jahr Monat	Zeitungen, Bücher und Schreibwaren	Bücher	Zeitungen und Zeitschriften	Andere Druck- erzeugnisse	Schreibwaren und Zeichen- materialien	Pauschal- reisen
COICOP-VPI-Nr.	095	0951	0952	0953	0954	096
Gewichtung in ‰	19,08	6,70	8,80	0,67	2,91	19,80
2002 JD	2,2	0,3	3,9	2,9	1,5	3,0
2003 JD	1,8	0,4	3,3	1,9	0,2	0,2
2004 JD	1,3	1,6	2,1	0,7	-1,1	-1,9
2005 JD						
2002 Januar	3,1	1,9	4,3	1,3	2,4	5,0
Februar	3,1	1,4	4,7	1,5	2,3	4,6
März	2,9	1,4	4,4	1,6	1,8	5,9
April	2,9	1,6	4,4	3,2	1,6	-3,7
Mai	2,8	1,4	4,3	3,3	1,8	5,8
Juni	2,6	1,2	4,1	3,3	1,4	2,9
Juli	2,1	0,3	3,8	3,3	1,1	4,0
August	1,7	-0,5	3,6	3,2	1,1	4,0
September	1,4	-1,1	3,1	3,4	1,1	3,9
Oktober	1,3	-1,1	2,8	3,5	1,3	4,5
November	1,5	-1,2	3,4	3,8	1,1	0,7
Dezember	1,4	-1,2	3,4	3,8	1,1	-0,5
2003 Januar	1,6	-1,2	3,6	3,7	1,0	0,9
Februar	1,3	-1,0	3,1	3,5	0,7	1,0
März	1,4	-0,8	3,1	3,4	0,9	0,9
April	1,2	-0,7	2,7	1,8	0,8	9,5
Mai	1,6	-0,2	3,5	1,5	0,6	-2,2
Juni	1,7	-0,1	3,5	1,5	0,5	0,6
Juli	2,0	0,5	3,6	1,7	0,4	-3,8
August	2,1	0,9	3,7	1,7	-0,1	2,4
September	2,2	1,5	3,8	1,5	-0,9	0,1
Oktober	2,2	1,7	3,6	1,3	-0,5	-1,7
November	1,9	1,7	2,9	0,6	-0,4	-1,8
Dezember	1,9	1,7	2,8	0,5	-0,4	-2,2
2004 Januar	1,8	1,9	2,6	0,7	-0,7	-4,1
Februar	1,7	2,0	2,4	0,5	-0,7	-1,9
März	1,7	2,2	2,3	0,4	-1,0	-3,1
April	1,8	2,0	2,7	0,7	-1,0	-3,7
Mai	1,3	1,5	2,0	0,8	-1,2	-1,1
Juni	1,2	1,3	2,0	0,8	-1,2	-2,6
Juli	1,0	1,1	1,8	0,7	-1,4	-2,4
August	1,0	1,1	1,7	0,8	-1,3	-0,9
September	1,0	1,2	1,5	0,9	-1,3	-3,0
Oktober	1,2	1,7	1,7	0,8	-1,3	1,0
November	1,3	1,8	1,8	0,6	-1,2	-0,9
Dezember	1,3	1,8	1,8	0,7	-1,1	-0,1
2005 Januar	1,3	1,7	1,8	0,5	-0,9	2,6
Februar	1,5	1,9	1,9	0,8	-0,8	0,9
März	1,5	1,6	2,0	0,8	-0,6	2,5
April	1,4	1,3	2,0	0,6	-0,5	-6,3
Mai	1,5	1,3	2,2	0,7	-0,5	7,8
Juni	1,5	1,3	2,2	0,6	-0,7	0,2
Juli	1,6	1,1	2,6	0,6	-0,6	2,0
August	1,4	0,9	2,6	0,5	-1,0	0,5
September	1,4	0,8	2,7	0,5	-1,0	1,1
Oktober						
November						
Dezember						

*) Abgrenzung nach der COICOP (Classification of Individual Consumption by Purpose) in der für den VPI geltenden Fassung 1998
Statistisches Bundesamt, Fachserie 17, R 7, 09/2005

1 Verbraucherpreisindex für Deutschland
1.1 Gliederung nach dem Verwendungszweck *)

2000 = 100

Jahr Monat	Bildungs- wesen	Dienstlei- stungen der Bildungs- einrich- tungen des Elemen- tar- und Primär- bereichs	Dienstlei- stungen der Bildungs- ein- richtungen des Tertiär- bereichs	Dienstlei- stungen nicht ein- stufbarer Bildungs- einrich- tungen	Beher- bergungs- und Gast- stätten- dienstlei- stungen	Verpfle- gungs- dienst- leistungen	Restau- rants, Cafés, Straßen- verkauf u.ä.	Kantinen, Mensen	Beher- bergungs- dienstlei- stungen
COICOP-VPI-Nr.	10	101	104	105	11	111	1111	1112	112
Gewichtung in %	6,66	4,13	1,72	0,81	46,57	36,86	32,25	4,61	9,71
2002 JD	104,0	102,5	106,6	105,6	105,6	105,5	105,8	104,2	105,9
2003 JD	106,2	103,9	111,5	106,9	106,5	106,2	106,2	106,0	107,6
2004 JD	109,7	107,7	115,3	107,9	107,3	107,1	107,0	108,3	107,7
2005 JD									
2002 Januar	103,0	102,4	104,1	103,5	104,0	104,7	104,9	103,6	101,5
Februar	103,4	102,4	105,4	103,9	104,7	105,0	105,2	103,8	103,6
März	103,6	102,4	105,6	105,4	104,4	105,3	105,5	104,2	100,8
April	103,6	102,4	105,7	105,4	103,6	105,3	105,5	104,1	97,2
Mai	103,6	102,4	105,7	105,5	104,8	105,4	105,7	104,0	102,5
Juni	103,7	102,4	105,9	105,4	105,7	105,6	105,8	104,0	106,0
Juli	103,7	102,4	106,2	105,4	108,2	105,8	106,0	104,0	117,3
August	104,2	102,6	106,9	106,4	107,8	105,8	106,0	104,3	115,4
September	104,5	102,5	108,5	106,5	104,8	105,8	106,1	104,2	100,9
Oktober	104,7	102,7	108,5	106,5	105,0	105,9	106,1	104,5	101,3
November	104,7	102,7	108,5	106,6	104,9	105,9	106,1	104,5	101,0
Dezember	104,7	102,7	108,5	106,6	109,6	105,9	106,1	104,7	123,5
2003 Januar	104,9	103,1	108,3	106,9	105,3	105,9	106,1	104,8	102,9
Februar	105,0	103,1	108,6	106,9	105,7	106,0	106,1	105,1	104,8
März	105,8	103,2	111,4	106,9	105,2	106,0	106,1	105,5	102,4
April	106,0	103,3	112,1	106,9	105,4	106,0	106,1	105,4	103,2
Mai	106,1	103,4	112,1	106,9	105,2	106,0	106,1	105,5	102,2
Juni	106,1	103,4	112,1	106,9	106,3	106,1	106,1	105,7	107,1
Juli	106,6	104,2	112,1	106,8	108,8	106,2	106,2	106,2	118,8
August	106,4	104,0	112,1	106,8	108,8	106,3	106,2	106,4	118,5
September	106,6	104,2	112,2	106,9	105,8	106,4	106,3	106,7	103,5
Oktober	106,9	104,7	112,2	106,9	105,9	106,5	106,4	107,0	103,6
November	107,0	104,8	112,2	106,9	105,2	106,5	106,4	106,9	100,5
Dezember	107,0	104,8	112,3	106,9	110,0	106,5	106,4	107,0	123,5
2004 Januar	108,6	107,3	112,5	107,3	105,7	106,5	106,5	107,1	102,4
Februar	108,9	107,4	112,9	107,7	106,4	106,7	106,7	107,3	105,2
März	108,9	107,4	112,9	107,8	105,8	106,8	106,8	107,3	101,9
April	108,9	107,4	112,9	107,9	106,0	107,0	106,9	107,8	102,1
Mai	108,9	107,4	112,9	107,9	106,3	107,1	106,9	108,6	103,2
Juni	108,9	107,4	113,0	107,9	107,3	107,1	106,9	108,7	107,8
Juli	109,6	107,5	115,5	108,0	109,5	107,2	107,0	108,5	118,2
August	109,7	107,6	115,6	108,0	109,5	107,4	107,2	108,7	117,5
September	110,6	108,1	117,6	108,1	106,7	107,4	107,2	108,7	104,3
Oktober	111,0	108,1	119,4	108,0	106,6	107,4	107,2	108,7	103,4
November	111,0	108,1	119,4	108,2	106,2	107,5	107,3	109,1	101,4
Dezember	111,0	108,1	119,4	108,2	111,1	107,6	107,4	109,1	124,4
2005 Januar	111,2	108,3	119,7	108,0	107,0	107,8	107,6	109,5	104,0
Februar	111,6	108,8	119,7	108,5	107,6	107,9	107,6	109,6	106,6
März	111,8	109,1	119,7	108,5	107,0	108,0	107,7	109,9	103,3
April	111,9	109,3	119,7	108,5	106,5	108,0	107,8	110,1	100,8
Mai	111,9	109,3	119,8	108,5	108,0	108,1	107,8	110,1	107,4
Juni	111,9	109,3	119,8	108,5	108,3	108,2	107,9	110,1	108,8
Juli	112,1	109,4	120,2	108,5	110,8	108,2	107,9	110,1	120,5
August	112,2	109,4	120,5	108,5	110,7	108,3	108,0	110,2	119,8
September	112,4	109,5	121,3	108,6	108,0	108,4	108,1	110,4	106,6
Oktober									
November									
Dezember									

*) Abgrenzung nach der COICOP (Classification of Individual Consumption by Purpose) in der für den VPI geltenden Fassung 1998

1 Verbraucherpreisindex für Deutschland
1.1 Gliederung nach dem Verwendungszweck *)

Veränderung gegenüber dem entsprechenden Vorjahresmonat in Prozent

Jahr Monat	Bildungs- wesen	Dienstlei- stungen der Bildungs- einrich- tungen des Elemen- tar- und Primär- bereichs	Dienstlei- stungen der Bildungs- ein- richtungen des Tertiär- bereichs	Dienstlei- stungen nicht ein- stufbarer Bildungs- einrich- tungen	Beher- bergungs- und Gast- stätten- dienstlei- stungen	Verpfle- gungs- dienst- leistungen	Restau- rants, Cafés, Straßen- verkauf u.ä.	Kantinen, Mensen	Beher- bergungs- dienstlei- stungen
COICOP-VPI-Nr.	10	101	104	105	11	111	1111	1112	112
Gewichtung in ‰	6,66	4,13	1,72	0,81	46,57	36,86	32,25	4,61	9,71
2002 JD	2,7	1,4	4,7	4,3	3,6	3,6	3,9	2,0	3,6
2003 JD	2,1	1,4	4,6	1,2	0,9	0,7	0,4	1,7	1,6
2004 JD	3,3	3,7	3,4	0,9	0,8	0,8	0,8	2,2	0,1
2005 JD									
2002 Januar	2,0	1,5	2,8	2,9	4,1	4,0	4,3	2,6	4,4
Februar	2,3	1,3	4,0	3,1	3,9	4,0	4,3	2,3	3,9
März	2,5	1,3	4,2	4,5	4,1	4,1	4,2	2,6	4,1
April	2,6	1,5	4,3	4,5	3,2	3,8	4,1	2,2	0,5
Mai	2,5	1,5	4,0	4,1	4,3	3,8	4,2	1,9	5,9
Juni	2,6	1,5	4,2	4,0	3,8	3,7	4,0	1,7	4,1
Juli	2,5	1,5	4,4	4,0	3,6	3,7	3,9	1,6	3,6
August	2,9	1,5	5,1	5,0	3,4	3,5	3,7	2,0	2,9
September	2,9	1,2	5,9	5,0	3,5	3,4	3,7	1,7	3,5
Oktober	3,1	1,5	5,9	5,0	3,4	3,3	3,6	1,6	3,6
November	3,1	1,4	5,9	5,1	3,3	3,1	3,3	1,6	4,2
Dezember	3,1	1,4	5,9	5,0	3,1	3,0	3,3	1,5	3,1
2003 Januar	1,8	0,7	4,0	3,3	1,3	1,1	1,1	1,2	1,4
Februar	1,5	0,7	3,0	2,9	1,0	1,0	0,9	1,3	1,2
März	2,1	0,8	5,5	1,4	0,8	0,7	0,6	1,2	1,6
April	2,3	0,9	6,1	1,4	1,7	0,7	0,6	1,2	6,2
Mai	2,4	1,0	6,1	1,3	0,4	0,6	0,4	1,4	-0,3
Juni	2,3	1,0	5,9	1,4	0,6	0,5	0,3	1,6	1,0
Juli	2,8	1,8	5,6	1,3	0,6	0,4	0,2	2,1	1,3
August	2,1	1,4	4,9	0,4	0,9	0,5	0,2	2,0	2,7
September	2,0	1,7	3,4	0,4	1,0	0,6	0,2	2,4	2,6
Oktober	2,1	1,9	3,4	0,4	0,9	0,6	0,3	2,4	2,3
November	2,2	2,0	3,4	0,3	0,3	0,6	0,3	2,3	-0,5
Dezember	2,2	2,0	3,5	0,3	0,4	0,6	0,3	2,2	0,0
2004 Januar	3,5	4,1	3,9	0,4	0,4	0,6	0,4	2,2	-0,5
Februar	3,7	4,2	4,0	0,7	0,7	0,7	0,6	2,1	0,4
März	2,9	4,1	1,3	0,8	0,6	0,8	0,7	1,7	-0,5
April	2,7	4,0	0,7	0,9	0,6	0,9	0,8	2,3	-1,1
Mai	2,6	3,9	0,7	0,9	1,0	1,0	0,8	2,9	1,0
Juni	2,6	3,9	0,8	0,9	0,9	0,9	0,8	2,8	0,7
Juli	2,8	3,2	3,0	1,1	0,6	0,9	0,8	2,2	-0,5
August	3,1	3,5	3,1	1,1	0,6	1,0	0,9	2,2	-0,8
September	3,8	3,7	4,8	1,1	0,9	0,9	0,8	1,9	0,8
Oktober	3,8	3,2	6,4	1,0	0,7	0,8	0,8	1,6	-0,2
November	3,7	3,1	6,4	1,2	1,0	0,9	0,8	2,1	0,9
Dezember	3,7	3,1	6,3	1,2	1,0	1,0	0,9	2,0	0,7
2005 Januar	2,4	0,9	6,4	0,7	1,2	1,2	1,0	2,2	1,6
Februar	2,5	1,3	6,0	0,7	1,1	1,1	0,8	2,1	1,3
März	2,7	1,6	6,0	0,6	1,1	1,1	0,8	2,4	1,4
April	2,8	1,8	6,0	0,6	0,5	0,9	0,8	2,1	-1,3
Mai	2,8	1,8	6,1	0,6	1,6	0,9	0,8	1,4	4,1
Juni	2,8	1,8	6,0	0,6	0,9	1,0	0,9	1,3	0,9
Juli	2,3	1,8	4,1	0,5	1,2	0,9	0,8	1,5	1,9
August	2,3	1,7	4,2	0,5	1,1	0,8	0,7	1,4	2,0
September	1,6	1,3	3,1	0,5	1,2	0,9	0,8	1,6	2,2
Oktober									
November									
Dezember									

*) Abgrenzung nach der COICOP (Classification of Individual Consumption by Purpose) in der für den VPI geltenden Fassung 1998

Statistisches Bundesamt, Fachserie 17, R 7, 09/2005

1 Verbraucherpreisindex für Deutschland
1.1 Gliederung nach dem Verwendungszweck *)

2000 = 100

Jahr Monat	Andere Waren und Dienstlei- stungen	Körper- pflege	Friseur- leistungen	Elektrische Geräte für die Körper- pflege	Andere Artikel und Erzeug- nisse für die Körper- pflege	Persön- liche Gebrauchs- gegen- stände	Schmuck und Uhren (einschl. Repa- raturen)	Andere persön- liche Gebrauchs- gegen- stände a.n.g.	Dienstlei- stungen sozialer Einrich- tungen
COICOP-VPI-Nr.	12	121	1211	1212	1213	123	1231	1232	124
Gewichtung in ‰	70,23	19,60	9,05	0,19	10,36	8,34	4,62	3,72	10,29
2002 JD	105,0	104,2	105,5	99,8	103,1	102,6	102,5	102,7	106,3
2003 JD	106,8	104,5	106,2	99,8	103,0	103,2	103,2	103,3	111,1
2004 JD	108,3	104,2	106,6	98,2	102,3	103,6	103,5	103,7	115,1
2005 JD									
2002 Januar	104,6	104,0	105,0	99,7	103,1	102,2	102,2	102,2	105,4
Februar	104,6	104,1	105,2	99,8	103,2	102,3	102,3	102,3	105,5
März	104,7	104,1	105,2	99,7	103,1	102,5	102,4	102,6	105,5
April	104,8	104,2	105,3	100,0	103,2	102,5	102,4	102,6	105,7
Mai	104,9	104,2	105,4	99,8	103,2	102,5	102,4	102,6	105,8
Juni	104,9	104,2	105,4	99,8	103,1	102,5	102,4	102,7	105,8
Juli	105,2	104,2	105,6	99,9	103,2	102,6	102,4	102,7	106,1
August	105,3	104,1	105,6	99,7	102,9	102,6	102,4	102,8	106,7
September	105,4	104,2	105,7	99,6	103,0	102,7	102,5	102,9	106,8
Oktober	105,2	104,2	105,7	99,7	103,0	102,7	102,5	103,0	107,3
November	105,2	104,3	105,8	99,8	103,0	102,9	102,8	102,9	107,3
Dezember	105,2	104,2	105,8	99,8	102,9	102,9	102,8	103,0	107,4
2003 Januar	106,2	104,3	105,9	99,6	103,0	102,9	102,9	102,9	108,8
Februar	106,3	104,3	106,0	99,7	103,0	103,0	103,0	103,0	109,5
März	106,3	104,4	106,1	99,7	103,0	103,1	103,1	103,1	109,7
April	106,4	104,5	106,2	100,1	103,1	103,2	103,1	103,3	110,8
Mai	106,7	104,5	106,2	100,1	103,1	103,3	103,3	103,3	111,0
Juni	106,7	104,5	106,3	100,1	103,0	103,3	103,3	103,2	111,1
Juli	106,7	104,5	106,3	100,1	103,0	103,3	103,3	103,2	111,6
August	106,8	104,6	106,3	99,8	103,1	103,4	103,3	103,5	111,9
September	107,2	104,6	106,4	99,6	103,1	103,4	103,4	103,5	112,0
Oktober	107,4	104,5	106,4	99,8	103,0	103,4	103,3	103,5	112,1
November	107,4	104,5	106,4	99,4	103,0	103,2	102,9	103,6	112,1
Dezember	107,3	104,4	106,3	99,5	102,9	103,2	102,9	103,5	112,2
2004 Januar	107,9	104,4	106,4	99,0	102,8	103,2	102,9	103,6	113,3
Februar	108,2	104,4	106,4	98,9	102,7	103,2	103,0	103,5	114,1
März	108,2	104,4	106,4	98,8	102,7	103,3	103,1	103,6	114,4
April	108,2	104,4	106,5	98,7	102,8	103,4	103,1	103,7	114,4
Mai	108,3	104,4	106,6	98,0	102,6	103,6	103,6	103,6	114,4
Juni	108,3	104,3	106,5	97,8	102,6	103,6	103,6	103,7	114,6
Juli	108,4	104,3	106,6	97,9	102,4	103,7	103,7	103,6	114,8
August	108,4	104,2	106,6	97,9	102,1	103,7	103,7	103,7	114,8
September	108,5	104,1	106,6	97,8	101,9	103,7	103,7	103,7	115,8
Oktober	108,1	104,0	106,7	97,6	101,8	103,7	103,7	103,7	116,7
November	108,3	104,0	106,7	97,9	101,7	103,7	103,7	103,7	116,8
Dezember	108,3	103,9	106,6	97,7	101,6	103,8	103,8	103,8	116,8
2005 Januar	109,4	104,0	107,0	98,1	101,5	104,0	104,1	104,0	118,1
Februar	109,1	104,0	107,1	98,0	101,4	104,0	104,0	103,9	118,3
März	109,2	104,0	107,1	98,2	101,5	104,0	103,9	104,1	118,3
April	109,3	104,2	107,3	98,4	101,5	104,0	103,9	104,2	118,3
Mai	109,2	104,2	107,3	97,6	101,5	104,7	105,1	104,1	118,3
Juni	109,2	104,1	107,2	97,7	101,4	104,7	105,1	104,2	118,3
Juli	109,2	104,0	107,3	97,8	101,2	104,8	105,1	104,3	118,3
August	109,3	104,1	107,3	97,4	101,4	104,7	105,1	104,1	118,5
September	109,3	104,0	107,4	97,3	101,2	104,8	105,1	104,3	118,6
Oktober									
November									
Dezember									

*) Abgrenzung nach der COICOP (Classification of Individual Consumption by Purpose) in der für den VPI geltenden Fassung 1998

Statistisches Bundesamt, Fachserie 17, R 7, 09/2005

1 Verbraucherpreisindex für Deutschland
1.1 Gliederung nach dem Verwendungszweck *)

Veränderung gegenüber dem entsprechenden Vorjahresmonat in Prozent

Jahr Monat	Andere Waren und Dienstlei- stungen	Körper- pflege	Friseur- leistungen	Elektrische Geräte für die Körper- pflege	Andere Artikel und Erzeug- nisse für die Körper- pflege	Persön- liche Gebrauchs- gegen- stände	Schmuck und Uhren (einschl. Repa- raturen)	Andere persön- liche Gebrauchs- gegen- stände a.n.g.	Dienstlei- stungen sozialer Einrich- tungen
COICOP-VPI-Nr.	12	121	1211	1212	1213	123	1231	1232	124
Gewichtung in ‰	70,23	19,60	9,05	0,19	10,36	8,34	4,62	3,72	10,29
2002 JD	1,9	2,4	3,4	0,5	1,4	1,4	1,4	1,3	3,2
2003 JD	1,7	0,3	0,7	0,0	-0,1	0,6	0,7	0,6	4,5
2004 JD	1,4	-0,3	0,4	-1,6	-0,7	0,4	0,3	0,4	3,6
2005 JD									
2002 Januar	2,4	3,3	4,1	0,1	2,5	1,7	1,7	1,7	4,0
2002 Februar	2,2	3,2	4,1	0,3	2,4	1,7	1,7	1,6	3,9
2002 März	2,1	3,0	3,7	0,4	2,1	1,8	1,7	1,8	3,4
2002 April	2,1	2,9	3,6	0,7	2,1	1,6	1,6	1,6	3,4
2002 Mai	2,0	2,6	3,5	0,6	1,8	1,4	1,5	1,3	3,1
2002 Juni	1,9	2,5	3,3	0,6	1,5	1,3	1,5	1,2	2,8
2002 Juli	2,0	2,3	3,4	0,7	1,4	1,3	1,3	1,1	2,7
2002 August	2,0	2,0	3,2	0,7	0,9	1,2	1,2	1,1	3,1
2002 September	1,7	1,9	3,2	0,3	0,7	1,2	1,2	1,0	2,9
2002 Oktober	1,6	1,7	3,0	0,3	0,6	1,1	1,1	1,1	3,1
2002 November	1,5	1,6	3,0	0,3	0,2	1,0	1,0	0,9	3,0
2002 Dezember	1,4	1,3	2,7	0,5	0,1	1,0	0,9	1,1	2,9
2003 Januar	1,5	0,3	0,9	-0,1	-0,1	0,7	0,7	0,7	3,2
2003 Februar	1,6	0,2	0,8	-0,1	-0,2	0,7	0,7	0,7	3,8
2003 März	1,5	0,3	0,9	0,0	-0,1	0,6	0,7	0,5	4,0
2003 April	1,5	0,3	0,9	0,1	-0,1	0,7	0,7	0,7	4,8
2003 Mai	1,7	0,3	0,8	0,3	-0,1	0,8	0,9	0,7	4,9
2003 Juni	1,7	0,3	0,9	0,3	-0,1	0,8	0,9	0,5	5,0
2003 Juli	1,4	0,3	0,7	0,2	-0,2	0,7	0,9	0,5	5,2
2003 August	1,4	0,5	0,7	0,1	0,2	0,8	0,9	0,7	4,9
2003 September	1,7	0,4	0,7	0,0	0,1	0,7	0,9	0,6	4,9
2003 Oktober	2,1	0,3	0,7	0,1	0,0	0,7	0,8	0,5	4,5
2003 November	2,1	0,2	0,6	-0,4	0,0	0,3	0,1	0,7	4,5
2003 Dezember	2,0	0,2	0,5	-0,3	0,0	0,3	0,1	0,5	4,5
2004 Januar	1,6	0,1	0,5	-0,6	-0,2	0,3	0,0	0,7	4,1
2004 Februar	1,8	0,1	0,4	-0,8	-0,3	0,2	0,0	0,5	4,2
2004 März	1,8	0,0	0,3	-0,9	-0,3	0,2	0,0	0,5	4,3
2004 April	1,7	-0,1	0,3	-1,4	-0,3	0,2	0,0	0,4	3,2
2004 Mai	1,5	-0,1	0,4	-2,1	-0,5	0,3	0,3	0,3	3,1
2004 Juni	1,5	-0,2	0,2	-2,3	-0,4	0,3	0,3	0,5	3,2
2004 Juli	1,6	-0,2	0,3	-2,2	-0,6	0,4	0,4	0,4	2,9
2004 August	1,5	-0,4	0,3	-1,9	-1,0	0,3	0,4	0,2	2,6
2004 September	1,2	-0,5	0,2	-1,8	-1,2	0,3	0,3	0,2	3,4
2004 Oktober	0,7	-0,5	0,3	-2,2	-1,2	0,3	0,4	0,2	4,1
2004 November	0,8	-0,5	0,3	-1,5	-1,3	0,5	0,8	0,1	4,2
2004 Dezember	0,9	-0,5	0,3	-1,8	-1,3	0,6	0,9	0,3	4,1
2005 Januar	1,4	-0,4	0,6	-0,9	-1,3	0,8	1,2	0,4	4,2
2005 Februar	0,8	-0,4	0,7	-0,9	-1,3	0,8	1,0	0,4	3,7
2005 März	0,9	-0,4	0,7	-0,6	-1,2	0,7	0,8	0,5	3,4
2005 April	1,0	-0,2	0,8	-0,3	-1,3	0,6	0,8	0,5	3,4
2005 Mai	0,8	-0,2	0,7	-0,4	-1,1	1,1	1,4	0,5	3,4
2005 Juni	0,8	-0,2	0,7	-0,1	-1,2	1,1	1,4	0,5	3,2
2005 Juli	0,7	-0,3	0,7	-0,1	-1,2	1,1	1,4	0,7	3,0
2005 August	0,8	-0,1	0,7	-0,5	-0,7	1,0	1,4	0,4	3,2
2005 September	0,7	-0,1	0,8	-0,5	-0,7	1,1	1,4	0,6	2,4
2005 Oktober									
2005 November									
2005 Dezember									

*) Abgrenzung nach der COICOP (Classification of Individual Consumption by Purpose) in der für den VPI geltenden Fassung 1998
Statistisches Bundesamt, Fachserie 17, R 7, 09/2005

1 Verbraucherpreisindex für Deutschland
1.1 Gliederung nach dem Verwendungszweck *)

2000 = 100

Jahr Monat	Versiche- rungs- dienstlei- stungen	Versiche- rungs- dienstlei- stungen im Zusammen- hang mit der Wohnung	Versiche- rungs- dienstlei- stungen im Zusammen- hang mit der Gesundheit	Versiche- rungs- dienstlei- stungen im Zusammen- hang mit dem Verkehr	Andere Versiche- rungs- dienstlei- stungen	Finanz- dienstlei- stungen a.n.g.	Sonstige Finanz- dienstlei- stungen a.n.g.	Andere Dienstlei- stungen, a.n.g.
COICOP-VPI-Nr.	125	1252	1253	1254	1255	126	1262	127
Gewichtung in ‰	24,58	1,92	8,91	7,58	6,17	3,59	3,59	3,83
2002 JD	105,2	100,0	107,2	104,5	104,7	111,1	111,1	104,4
2003 JD	106,7	100,9	110,7	102,7	107,8	117,6	117,6	105,0
2004 JD	108,6	102,9	114,0	103,2	109,1	121,5	121,5	106,4
2005 JD								
2002 Januar	105,0	100,0	106,6	104,8	104,7	109,1	109,1	103,5
Februar	105,0	100,0	106,5	104,8	104,7	109,1	109,1	103,5
März	105,0	100,0	106,6	104,6	104,7	109,1	109,1	103,9
April	105,2	100,0	107,1	104,6	104,7	109,2	109,2	104,1
Mai	105,1	100,0	107,1	104,4	104,7	109,4	109,4	105,0
Juni	105,1	100,0	107,1	104,4	104,7	109,4	109,4	105,2
Juli	105,2	100,0	107,4	104,4	104,7	114,4	114,4	105,4
August	105,2	100,0	107,4	104,4	104,7	114,6	114,6	105,4
September	105,3	100,0	107,5	104,4	104,7	114,6	114,6	105,2
Oktober	105,3	100,0	107,5	104,4	104,7	111,4	111,4	104,6
November	105,3	100,0	107,6	104,4	104,7	111,5	111,5	103,6
Dezember	105,3	100,0	107,6	104,4	104,7	111,5	111,5	103,6
2003 Januar	106,7	100,0	109,7	104,3	107,5	115,0	115,0	104,1
Februar	106,8	101,0	110,1	103,9	107,5	115,0	115,0	104,1
März	106,3	101,0	110,1	102,3	107,5	115,4	115,4	104,6
April	105,9	101,0	110,1	100,8	107,5	117,1	117,1	104,8
Mai	106,3	101,0	111,0	101,1	107,5	117,3	117,3	105,6
Juni	106,3	101,0	111,0	101,1	107,5	117,3	117,3	106,0
Juli	106,1	101,0	111,0	100,6	107,5	117,5	117,5	106,0
August	106,1	101,0	111,0	100,6	107,5	117,5	117,5	105,9
September	107,4	101,0	111,0	104,7	107,5	117,6	117,6	105,8
Oktober	107,6	101,0	111,0	104,7	108,3	120,5	120,5	105,1
November	107,6	101,0	111,0	104,7	108,3	120,5	120,5	104,1
Dezember	107,4	101,0	111,0	103,1	109,4	120,5	120,5	104,2
2004 Januar	108,5	102,9	113,5	104,4	108,2	120,2	120,2	105,5
Februar	108,8	102,9	114,0	104,7	108,2	121,7	121,7	105,4
März	108,8	102,9	114,0	104,7	108,2	121,7	121,7	105,6
April	108,8	102,9	114,0	104,7	108,2	121,7	121,7	105,8
Mai	108,8	102,9	114,0	104,7	108,2	121,7	121,7	106,6
Juni	108,8	102,9	114,0	104,7	108,2	121,7	121,7	106,9
Juli	108,8	102,9	114,0	104,7	108,2	121,7	121,7	107,5
August	108,8	102,9	114,1	105,0	107,9	121,7	121,7	107,5
September	108,8	102,9	114,1	105,0	107,9	121,7	121,7	107,4
Oktober	107,5	102,9	114,1	98,4	110,5	121,5	121,5	106,7
November	108,1	102,9	114,1	98,4	112,9	121,5	121,5	105,8
Dezember	108,1	102,9	114,1	98,4	112,9	121,5	121,5	105,9
2005 Januar	110,5	105,7	116,9	100,6	114,8	121,6	121,6	106,1
Februar	109,8	105,5	116,9	98,6	114,8	121,6	121,6	106,0
März	109,8	105,5	116,9	98,6	114,8	121,6	121,6	106,3
April	109,8	105,5	116,9	98,6	114,8	121,6	121,6	107,6
Mai	109,5	105,5	116,8	97,4	114,8	121,6	121,6	107,9
Juni	109,5	105,5	116,8	97,4	114,8	121,6	121,6	108,0
Juli	109,4	105,5	116,9	97,0	114,8	121,6	121,6	108,1
August	109,7	105,5	116,9	98,0	114,8	121,6	121,6	108,0
September	109,7	105,5	116,9	98,0	114,8	121,5	121,5	108,0
Oktober								
November								
Dezember								

*) Abgrenzung nach der COICOP (Classification of Individual Consumption by Purpose) in der für den VPI geltenden Fassung 1998

Statistisches Bundesamt, Fachserie 17, R 7, 09/2005

1 Verbraucherpreisindex für Deutschland
1.1 Gliederung nach dem Verwendungszweck *)

Veränderung gegenüber dem entsprechenden Vorjahresmonat in Prozent

Jahr Monat	Versiche- rungs- dienstlei- stungen	Versiche- rungs- dienstlei- stungen im Zusammen- hang mit der Wohnung	Versiche- rungs- dienstlei- stungen im Zusammen- hang mit der Gesundheit	Versiche- rungs- dienstlei- stungen im Zusammen- hang mit dem Verkehr	Andere Versiche- rungs- dienstlei- stungen	Finanz- dienstlei- stungen a.n.g.	Sonstige Finanz- dienstlei- stungen a.n.g.	Andere Dienstlei- stungen, a.n.g.
COICOP-VPI-Nr.	125	1252	1253	1254	1255	126	1262	127
Gewichtung in ‰	24,58	1,92	8,91	7,58	6,17	3,59	3,59	3,83
2002 JD	0,6	1,7	3,6	-4,4	2,3	6,5	6,5	3,1
2003 JD	1,4	0,9	3,3	-1,7	3,0	5,9	5,9	0,6
2004 JD	1,8	2,0	3,0	0,5	1,2	3,3	3,3	1,3
2005 JD								
2002 Januar	0,6	1,7	3,9	-4,5	2,3	6,8	6,8	3,0
Februar	0,4	1,7	3,2	-4,5	2,3	6,8	6,8	2,8
März	0,3	1,7	3,1	-4,6	2,3	7,1	7,1	3,1
April	0,5	1,7	3,6	-4,6	2,3	7,2	7,2	2,9
Mai	0,4	1,7	3,6	-4,8	2,3	7,4	7,4	3,0
Juni	0,4	1,7	3,6	-4,8	2,3	7,4	7,4	3,0
Juli	0,4	1,7	3,6	-4,8	2,3	11,7	11,7	3,5
August	0,4	1,7	3,6	-4,8	2,3	11,8	11,8	3,2
September	0,5	1,7	3,7	-4,8	2,3	5,9	5,9	3,1
Oktober	1,0	1,7	3,6	-3,4	2,3	2,3	2,3	3,0
November	1,0	1,7	3,7	-3,4	2,3	2,4	2,4	2,9
Dezember	1,0	1,7	3,7	-3,4	2,3	2,4	2,4	2,9
2003 Januar	1,6	0,0	2,9	-0,5	2,7	5,4	5,4	0,6
Februar	1,7	1,0	3,4	-0,9	2,7	5,4	5,4	0,6
März	1,2	1,0	3,3	-2,2	2,7	5,8	5,8	0,7
April	0,7	1,0	2,8	-3,6	2,7	7,2	7,2	0,7
Mai	1,1	1,0	3,6	-3,2	2,7	7,2	7,2	0,6
Juni	1,1	1,0	3,6	-3,2	2,7	7,2	7,2	0,8
Juli	0,9	1,0	3,4	-3,6	2,7	2,7	2,7	0,6
August	0,9	1,0	3,4	-3,6	2,7	2,5	2,5	0,5
September	2,0	1,0	3,3	0,3	2,7	2,6	2,6	0,6
Oktober	2,2	1,0	3,3	0,3	3,4	8,2	8,2	0,5
November	2,2	1,0	3,2	0,3	3,4	8,1	8,1	0,5
Dezember	2,0	1,0	3,2	-1,2	4,5	8,1	8,1	0,6
2004 Januar	1,7	2,9	3,5	0,1	0,7	4,5	4,5	1,3
Februar	1,9	1,9	3,5	0,8	0,7	5,8	5,8	1,2
März	2,4	1,9	3,5	2,3	0,7	5,5	5,5	1,0
April	2,7	1,9	3,5	3,9	0,7	3,9	3,9	1,0
Mai	2,4	1,9	2,7	3,6	0,7	3,8	3,8	0,9
Juni	2,4	1,9	2,7	3,6	0,7	3,8	3,8	0,8
Juli	2,5	1,9	2,7	4,1	0,7	3,6	3,6	1,4
August	2,5	1,9	2,8	4,4	0,4	3,6	3,6	1,5
September	1,3	1,9	2,8	0,3	0,4	3,5	3,5	1,5
Oktober	-0,1	1,9	2,8	-6,0	2,0	0,8	0,8	1,5
November	0,5	1,9	2,8	-6,0	4,2	0,8	0,8	1,6
Dezember	0,7	1,9	2,8	-4,6	3,2	0,8	0,8	1,6
2005 Januar	1,8	2,7	3,0	-3,6	6,1	1,2	1,2	0,6
Februar	0,9	2,5	2,5	-5,8	6,1	-0,1	-0,1	0,6
März	0,9	2,5	2,5	-5,8	6,1	-0,1	-0,1	0,7
April	0,9	2,5	2,5	-5,8	6,1	-0,1	-0,1	1,7
Mai	0,6	2,5	2,5	-7,0	6,1	-0,1	-0,1	1,2
Juni	0,6	2,5	2,5	-7,0	6,1	-0,1	-0,1	1,0
Juli	0,6	2,5	2,5	-7,4	6,1	-0,1	-0,1	0,6
August	0,8	2,5	2,5	-6,7	6,4	-0,1	-0,1	0,5
September	0,8	2,5	2,5	-6,7	6,4	-0,2	-0,2	0,6
Oktober								
November								
Dezember								

*) Abgrenzung nach der COICOP (Classification of Individual Consumption by Purpose) in der für den VPI geltenden Fassung 1998
Statistisches Bundesamt, Fachserie 17, R 7, 09/2005

1 Verbraucherpreisindex für Deutschland

1.2 Sondergliederungen

2000 = 100

Jahr Monat	Gesamtindex ohne saison- abhängige Nahrungs- mittel	Saison- abhängige Nahrungs- mittel (frisches Obst und Gemüse, frischer Fisch)	Gesamtindex ohne saison- abhängige Waren	Saisonab- hängige Waren (saisonab- hängige Nahrungsmittel, Blumen, Kohle und leichtes Heizöl)	Gesamtindex ohne saison- abhängige Waren und Dienst- leistungen	Saison- abhängige Waren und Dienst- leistungen (Pauschal- reisen, Ferien- wohnungen u.ä.)
Gewichtung in ‰	983,74	16,26	969,04	30,96	945,58	54,42
2002 JD	103,3	107,6	103,4	100,9	103,4	103,4
2003 JD	104,4	106,2	104,6	100,9	104,5	103,5
2004 JD	106,3	103,5	106,3	101,8	106,4	103,2
2005 JD						
2002 Januar	102,6	120,2	102,8	107,1	102,9	103,0
Februar	103,0	117,4	103,1	105,9	103,1	105,5
März	103,2	116,1	103,3	106,1	103,3	104,4
April	103,1	116,0	103,2	106,2	103,5	100,5
Mai	103,2	115,9	103,3	105,7	103,4	103,8
Juni	103,2	111,0	103,4	101,4	103,4	102,7
Juli	103,6	106,9	103,8	99,2	103,4	108,3
August	103,6	100,4	103,7	95,8	103,4	104,9
September	103,5	99,1	103,6	96,5	103,5	100,8
Oktober	103,4	97,3	103,5	96,6	103,6	98,7
November	103,1	94,7	103,3	93,5	103,4	95,0
Dezember	104,1	96,6	104,2	96,3	103,5	112,6
2003 Januar	103,9	104,5	104,0	102,0	104,1	100,5
Februar	104,4	106,8	104,4	105,8	104,4	105,8
März	104,5	108,9	104,5	107,8	104,5	105,7
April	104,2	110,4	104,4	102,5	104,4	102,5
Mai	104,0	110,9	104,2	101,2	104,4	100,1
Juni	104,2	112,5	104,4	101,9	104,4	103,2
Juli	104,5	108,2	104,7	99,7	104,4	107,2
August	104,7	101,1	104,9	96,0	104,5	106,5
September	104,6	103,7	104,8	97,7	104,7	101,7
Oktober	104,5	103,3	104,6	99,0	104,7	99,5
November	104,3	101,6	104,5	98,1	104,7	96,7
Dezember	105,2	103,0	105,3	98,5	104,7	112,6
2004 Januar	105,1	109,2	105,3	102,5	105,5	99,0
Februar	105,3	106,7	105,5	100,0	105,6	101,7
März	105,7	105,6	105,9	100,5	106,0	100,2
April	106,0	107,4	106,1	101,6	106,3	100,3
Mai	106,2	109,1	106,3	104,1	106,5	101,4
Juni	106,2	110,1	106,3	103,4	106,4	103,1
Juli	106,6	106,2	106,7	102,3	106,5	107,4
August	106,8	100,0	106,9	100,8	106,6	108,5
September	106,5	96,5	106,6	99,4	106,7	101,5
Oktober	106,8	95,7	106,7	103,9	106,8	102,6
November	106,4	94,7	106,4	100,1	106,7	97,7
Dezember	107,4	101,3	107,4	102,5	106,8	115,0
2005 Januar	106,9	103,9	107,0	104,0	107,2	100,8
Februar	107,3	107,5	107,3	106,8	107,4	106,0
März	107,6	110,1	107,5	111,5	107,7	107,4
April	107,6	109,1	107,6	111,2	107,9	103,1
Mai	107,9	112,4	107,9	111,3	107,9	109,0
Juni	108,1	112,8	107,9	114,8	108,1	109,7
Juli	108,6	106,4	108,5	112,9	108,3	114,5
August	108,9	100,9	108,7	111,1	108,4	114,9
September	109,2	99,7	109,0	112,5	109,0	109,7
Oktober						
November						
Dezember						

1 Verbraucherpreisindex für Deutschland

1.2 Sondergliederungen

Veränderung gegenüber dem entsprechenden Vorjahresmonat in Prozent

Jahr Monat	Gesamtindex ohne saison- abhängige Nahrungs- mittel	Saison- abhängige Nahrungs- mittel (frisches Obst und Gemüse, frischer Fisch)	Gesamtindex ohne saison- abhängige Waren	Saisonab- hängige Waren (saisonab- hängige Nahrungsmittel, Blumen,Kohle und leichtes Heizöl)	Gesamtindex ohne saison- abhängige Waren und Dienst- leistungen	Saison- abhängige Waren und Dienst- leistungen (Pauschal- reisen, Ferien- wohnungen u.ä.)
Gewichtung in ‰	983,74	16,26	969,04	30,96	945,58	54,42
2002 JD	1,4	-0,3	1,5	-2,2	1,5	0,1
2003 JD	1,1	-1,3	1,2	0,0	1,1	0,1
2004 JD	1,8	-2,5	1,6	0,9	1,8	-0,3
2005 JD						
2002 Januar	1,8	14,5	2,0	4,4	1,9	4,7
Februar	1,6	12,5	1,7	3,0	1,7	3,6
März	1,9	8,4	1,9	2,9	1,8	4,0
April	1,5	2,7	1,6	0,0	1,7	-1,7
Mai	1,3	-4,3	1,4	-4,5	1,3	-0,2
Juni	1,1	-7,6	1,3	-8,5	1,3	-3,7
Juli	1,3	-6,9	1,4	-6,9	1,4	-2,2
August	1,3	-3,7	1,4	-5,1	1,3	-1,2
September	1,2	-3,0	1,3	-5,0	1,2	-1,3
Oktober	1,4	-4,9	1,5	-3,2	1,4	0,0
November	1,3	-3,5	1,3	-2,7	1,3	-0,9
Dezember	1,3	-5,2	1,2	-0,6	1,3	-0,4
2003 Januar	1,3	-13,1	1,2	-4,8	1,2	-2,4
Februar	1,4	-9,0	1,3	-0,1	1,3	0,3
März	1,3	-6,2	1,2	1,6	1,2	1,2
April	1,1	-4,8	1,2	-3,5	0,9	2,0
Mai	0,8	-4,3	0,9	-4,3	1,0	-3,6
Juni	1,0	1,4	1,0	0,5	1,0	0,5
Juli	0,9	1,2	0,9	0,5	1,0	-1,0
August	1,1	0,7	1,2	0,2	1,1	1,5
September	1,1	4,6	1,2	1,2	1,2	0,9
Oktober	1,1	6,2	1,1	2,5	1,1	0,8
November	1,2	7,3	1,2	4,9	1,3	1,8
Dezember	1,1	6,6	1,1	2,3	1,2	0,0
2004 Januar	1,2	4,5	1,3	0,5	1,3	-1,5
Februar	0,9	-0,1	1,1	-5,5	1,1	-3,9
März	1,1	-3,0	1,3	-6,8	1,4	-5,2
April	1,7	-2,7	1,6	-0,9	1,8	-2,1
Mai	2,1	-1,6	2,0	2,9	2,0	1,3
Juni	1,9	-2,1	1,8	1,5	1,9	-0,1
Juli	2,0	-1,8	1,9	2,6	2,0	0,2
August	2,0	-1,1	1,9	5,0	2,0	1,9
September	1,8	-6,9	1,7	1,7	1,9	-0,2
Oktober	2,2	-7,4	2,0	4,9	2,0	3,1
November	2,0	-6,8	1,8	2,0	1,9	1,0
Dezember	2,1	-1,7	2,0	4,1	2,0	2,1
2005 Januar	1,7	-4,9	1,6	1,5	1,6	1,8
Februar	1,9	0,7	1,7	6,8	1,7	4,2
März	1,8	4,3	1,5	10,9	1,6	7,2
April	1,5	1,6	1,4	9,4	1,5	2,8
Mai	1,6	3,0	1,5	6,9	1,3	7,5
Juni	1,8	2,5	1,5	11,0	1,6	6,4
Juli	1,9	0,2	1,7	10,4	1,7	6,6
August	2,0	0,9	1,7	10,2	1,7	5,9
September	2,5	3,3	2,3	13,2	2,2	8,1
Oktober						
November						
Dezember						

1 Verbraucherpreisindex für Deutschland

1.2 Sondergliederungen

2000 = 100

Jahr Monat	Gesamtindex ohne admini- strierte Preise	Admini- strierte Preise	Gesamtindex ohne Energie und saisonabhängige Nahrungsmittel	Gesamtindex ohne Energie und saisonabhängige Waren und Dienstleistungen	Gesamtindex ohne Energie und administrierte Preise	Gesamtindex ohne Energie, saisonabhängige Waren und Dienstleistungen sowie administrierte Preise
Gewichtung in ‰	812,79	187,21	903,02	873,11	761,44	715,27
2002 JD	102,9	105,4	103,1	103,0	102,9	102,7
2003 JD	103,8	107,3	103,9	103,8	103,6	103,4
2004 JD	104,8	112,2	105,5	105,5	104,3	104,4
2005 JD						
2002 Januar	102,4	105,0	102,5	102,6	102,7	102,4
Februar	102,7	105,2	102,9	102,8	103,0	102,5
März	102,9	105,2	102,9	102,9	103,0	102,7
April	102,9	105,3	102,7	102,9	102,7	102,7
Mai	103,0	105,4	102,9	102,9	102,9	102,7
Juni	102,9	105,5	103,0	103,0	102,9	102,7
Juli	103,3	105,5	103,4	103,0	103,3	102,7
August	103,1	105,4	103,3	103,0	103,1	102,7
September	102,9	105,5	103,1	103,1	102,8	102,8
Oktober	102,8	105,5	103,0	103,1	102,6	102,8
November	102,4	105,5	102,9	103,1	102,4	102,8
Dezember	103,6	105,5	104,0	103,1	103,7	102,9
2003 Januar	103,4	106,5	103,3	103,4	103,0	103,1
Februar	104,0	106,7	103,7	103,6	103,4	103,2
März	104,1	106,8	103,7	103,7	103,4	103,3
April	103,7	107,0	103,7	103,8	103,5	103,4
Mai	103,4	107,2	103,6	103,8	103,4	103,4
Juni	103,7	107,2	103,8	103,8	103,6	103,4
Juli	104,0	107,3	104,1	103,8	103,9	103,4
August	104,0	107,4	104,2	103,8	103,8	103,4
September	103,8	107,7	104,1	104,0	103,7	103,6
Oktober	103,7	107,7	104,0	104,1	103,5	103,6
November	103,5	107,8	103,9	104,1	103,3	103,6
Dezember	104,5	107,8	104,8	104,1	104,5	103,6
2004 Januar	103,8	111,2	104,6	104,9	103,6	103,8
Februar	104,0	111,4	104,9	104,9	103,9	103,8
März	104,4	111,4	105,2	105,4	104,2	104,4
April	104,6	112,0	105,3	105,6	104,3	104,4
Mai	104,9	112,0	105,3	105,5	104,2	104,4
Juni	104,9	112,1	105,5	105,6	104,5	104,4
Juli	105,2	112,4	105,8	105,6	104,6	104,4
August	105,4	112,5	105,9	105,6	104,7	104,4
September	104,9	112,6	105,6	105,7	104,3	104,5
Oktober	105,2	112,8	105,6	105,8	104,2	104,5
November	104,7	112,9	105,5	105,8	104,0	104,5
Dezember	106,0	113,0	106,7	106,1	105,6	104,9
2005 Januar	105,1	114,8	106,1	106,4	104,6	104,9
Februar	105,5	115,0	106,4	106,4	105,0	104,9
März	105,9	115,2	106,4	106,6	105,1	105,0
April	105,8	115,6	106,2	106,6	104,8	105,1
Mai	106,2	115,8	106,6	106,6	105,2	105,1
Juni	106,3	115,9	106,5	106,6	105,1	105,1
Juli	106,9	116,1	106,8	106,6	105,4	105,0
August	107,0	116,3	106,9	106,6	105,4	105,0
September	107,3	116,6	106,9	107,0	105,3	105,5
Oktober						
November						
Dezember						

1 Verbraucherpreisindex für Deutschland

1.2 Sondergliederungen

Veränderung gegenüber dem entsprechenden Vorjahresmonat in Prozent

Jahr Monat	Gesamtindex ohne admini- strierte Preise	Admini- strierte Preise	Gesamtindex ohne Energie und saisonabhängige Nahrungsmittel	Gesamtindex ohne Energie und saisonabhängige Waren und Dienstleistungen	Gesamtindex ohne Energie und administrierte Preise	Gesamtindex ohne Energie, saisonabhängige Waren und Dienstleistungen sowie administrierte Preise
Gewichtung in ‰	812,79	187,21	903,02	873,11	761,44	715,27
2002 JD	1,2	2,0	1,6	1,5	1,4	1,4
2003 JD	0,9	1,8	0,8	0,8	0,7	0,7
2004 JD	1,0	4,6	1,5	1,6	0,7	1,0
2005 JD						
2002 Januar	2,0	2,3	1,9	1,9	2,3	1,9
2002 Februar	1,6	2,3	2,0	1,9	2,2	1,8
2002 März	1,8	2,3	2,0	1,9	2,1	1,9
2002 April	1,4	2,3	1,6	1,7	1,5	1,7
2002 Mai	1,0	2,2	1,7	1,6	1,5	1,5
2002 Juni	0,7	2,2	1,5	1,5	1,2	1,4
2002 Juli	1,0	2,0	1,5	1,4	1,1	1,2
2002 August	1,1	1,8	1,4	1,3	1,2	1,2
2002 September	1,0	1,5	1,3	1,3	1,2	1,2
2002 Oktober	1,3	1,4	1,2	1,2	1,0	1,1
2002 November	1,1	1,5	1,1	1,1	0,9	1,0
2002 Dezember	1,1	1,4	1,1	1,0	0,8	1,0
2003 Januar	1,0	1,4	0,8	0,8	0,3	0,7
2003 Februar	1,3	1,4	0,8	0,8	0,4	0,7
2003 März	1,2	1,5	0,8	0,8	0,4	0,6
2003 April	0,8	1,6	1,0	0,9	0,8	0,7
2003 Mai	0,4	1,7	0,7	0,9	0,5	0,7
2003 Juni	0,8	1,6	0,8	0,8	0,7	0,7
2003 Juli	0,7	1,7	0,7	0,8	0,6	0,7
2003 August	0,9	1,9	0,9	0,8	0,7	0,7
2003 September	0,9	2,1	1,0	0,9	0,9	0,8
2003 Oktober	0,9	2,1	1,0	1,0	0,9	0,8
2003 November	1,1	2,2	1,0	1,0	0,9	0,8
2003 Dezember	0,9	2,2	0,8	1,0	0,8	0,7
2004 Januar	0,4	4,4	1,3	1,5	0,6	0,7
2004 Februar	0,0	4,4	1,2	1,3	0,5	0,6
2004 März	0,3	4,3	1,4	1,6	0,8	1,1
2004 April	0,9	4,7	1,5	1,7	0,8	1,0
2004 Mai	1,5	4,5	1,6	1,6	0,8	1,0
2004 Juni	1,2	4,6	1,6	1,7	0,9	1,0
2004 Juli	1,2	4,8	1,6	1,7	0,7	1,0
2004 August	1,3	4,7	1,6	1,7	0,9	1,0
2004 September	1,1	4,5	1,4	1,6	0,6	0,9
2004 Oktober	1,4	4,7	1,5	1,6	0,7	0,9
2004 November	1,2	4,7	1,5	1,6	0,7	0,9
2004 Dezember	1,4	4,8	1,8	1,9	1,1	1,3
2005 Januar	1,3	3,2	1,4	1,4	1,0	1,1
2005 Februar	1,4	3,2	1,4	1,4	1,1	1,1
2005 März	1,4	3,4	1,1	1,1	0,9	0,6
2005 April	1,1	3,2	0,9	0,9	0,5	0,7
2005 Mai	1,2	3,4	1,2	1,0	1,0	0,7
2005 Juni	1,3	3,4	0,9	0,9	0,6	0,7
2005 Juli	1,6	3,3	0,9	0,9	0,8	0,6
2005 August	1,5	3,4	0,9	0,9	0,7	0,6
2005 September	2,3	3,6	1,2	1,2	1,0	1,0
2005 Oktober						
2005 November						
2005 Dezember						

1 Verbraucherpreisindex für Deutschland

1.2 Sondergliederungen

2000 = 100

Jahr Monat	Gesamtindex ohne Heizöl und Kraftstoffe	Heizöl und Kraftstoffe	Gesamtindex ohne Haushalts- energie	Haushalts- energie (Strom, Gas und andere Brennstoffe)	Gesamtindex ohne Energie (Haushalts- energie und Kraftstoffe)	Energie (Haushalts- energie und Kraftstoffe)
Gewichtung in ‰	958,40	41,60	952,98	47,02	919,28	80,72
2002 JD	103,5	100,0	103,1	108,0	103,1	106,0
2003 JD	104,5	104,4	104,1	111,8	104,0	110,2
2004 JD	106,0	110,2	105,7	116,1	105,5	114,8
2005 JD						
2002 Januar	103,3	93,9	102,6	108,1	102,8	103,5
2002 Februar	103,6	95,1	103,0	107,9	103,1	104,1
2002 März	103,6	98,9	103,1	108,6	103,1	106,0
2002 April	103,3	103,7	103,1	108,8	102,9	108,1
2002 Mai	103,5	101,5	103,2	108,3	103,1	106,9
2002 Juni	103,5	99,8	103,2	107,4	103,1	105,9
2002 Juli	103,8	100,0	103,5	107,5	103,5	105,9
2002 August	103,6	100,7	103,3	107,5	103,3	106,2
2002 September	103,4	102,9	103,1	108,2	103,0	107,2
2002 Oktober	103,3	103,9	103,0	108,5	102,9	107,6
2002 November	103,1	98,9	102,8	106,9	102,8	105,1
2002 Dezember	104,1	100,1	103,8	107,7	103,8	105,6
2003 Januar	103,8	106,5	103,6	111,5	103,4	110,7
2003 Februar	104,2	110,8	104,0	113,0	103,7	113,0
2003 März	104,2	112,1	104,1	114,2	103,8	113,8
2003 April	104,3	104,7	104,0	111,1	103,8	110,2
2003 Mai	104,3	100,7	103,8	110,2	103,8	108,2
2003 Juni	104,5	101,8	104,1	110,4	104,0	108,8
2003 Juli	104,7	102,2	104,3	111,0	104,2	109,2
2003 August	104,7	104,4	104,3	111,4	104,1	110,4
2003 September	104,6	102,8	104,2	111,5	104,1	109,7
2003 Oktober	104,5	103,3	104,1	112,4	104,0	110,0
2003 November	104,4	102,2	103,9	112,3	103,8	109,5
2003 Dezember	105,3	101,8	104,8	112,0	104,8	109,4
2004 Januar	105,3	102,6	104,8	113,5	104,7	110,5
2004 Februar	105,5	101,9	105,0	112,6	104,9	110,2
2004 März	105,8	104,2	105,3	113,6	105,2	111,4
2004 April	105,9	107,7	105,6	114,0	105,4	113,1
2004 Mai	105,9	113,5	105,8	115,1	105,4	116,1
2004 Juni	106,1	109,6	105,8	114,7	105,5	114,2
2004 Juli	106,3	112,1	106,1	115,6	105,8	115,5
2004 August	106,4	115,4	106,2	117,1	105,8	117,3
2004 September	106,1	113,5	105,8	117,6	105,5	116,6
2004 Oktober	106,0	120,1	105,9	121,3	105,4	120,4
2004 November	105,9	113,5	105,6	119,3	105,3	117,2
2004 Dezember	107,2	108,0	106,7	118,7	106,6	114,5
2005 Januar	106,8	108,7	106,2	121,2	106,1	116,4
2005 Februar	107,2	109,9	106,5	122,1	106,4	117,5
2005 März	107,3	115,8	106,8	124,9	106,5	120,7
2005 April	107,1	120,0	106,8	126,2	106,3	123,3
2005 Mai	107,5	118,5	107,1	125,8	106,7	123,0
2005 Juni	107,5	123,3	107,1	128,9	106,6	125,8
2005 Juli	107,7	128,5	107,5	130,9	106,8	129,0
2005 August	107,8	131,1	107,6	132,6	106,8	130,9
2005 September	107,8	137,9	107,8	135,1	106,8	135,1
2005 Oktober						
2005 November						
2005 Dezember						

1 Verbraucherpreisindex für Deutschland

1.2 Sondergliederungen

Veränderung gegenüber dem entsprechenden Vorjahresmonat in Prozent

Jahr Monat	Gesamtindex ohne Heizöl und Kraftstoffe	Heizöl und Kraftstoffe	Gesamtindex ohne Haushalts- energie	Haushalts- energie (Strom, Gas und andere Brennstoffe)	Gesamtindex ohne Energie (Haushalts- energie und Kraftstoffe)	Energie (Haushalts- energie und Kraftstoffe)
Gewichtung in ‰	958,40	41,60	952,98	47,02	919,28	80,72
2002 JD	1,4	0,3	1,5	-1,0	1,5	0,3
2003 JD	1,0	4,4	1,0	3,5	0,9	4,0
2004 JD	1,4	5,6	1,5	3,8	1,4	4,2
2005 JD						
2002 Januar	2,3	-2,9	2,1	0,8	2,2	0,4
Februar	2,2	-6,5	1,9	-0,3	2,1	-1,9
März	2,1	-2,0	2,0	0,5	2,1	0,1
April	1,6	0,8	1,7	-0,2	1,6	0,7
Mai	1,5	-5,4	1,4	-1,3	1,6	-2,6
Juni	1,3	-5,2	1,3	-2,9	1,3	-2,8
Juli	1,2	-0,5	1,4	-2,4	1,3	-0,6
August	1,2	1,3	1,4	-2,6	1,3	0,1
September	1,1	1,1	1,3	-3,1	1,2	-0,2
Oktober	1,1	8,3	1,4	-0,8	1,1	3,5
November	0,9	6,7	1,3	-1,0	1,1	2,7
Dezember	0,8	10,0	1,2	0,8	0,9	4,1
2003 Januar	0,5	13,4	1,0	3,1	0,6	7,0
Februar	0,6	16,5	1,0	4,7	0,6	8,5
März	0,6	13,3	1,0	5,2	0,7	7,4
April	1,0	1,0	0,9	2,1	0,9	1,9
Mai	0,8	-0,8	0,6	1,8	0,7	1,2
Juni	1,0	2,0	0,9	2,8	0,9	2,7
Juli	0,9	2,2	0,8	3,3	0,7	3,1
August	1,1	3,7	1,0	3,6	0,8	4,0
September	1,2	-0,1	1,1	3,0	1,1	2,3
Oktober	1,2	-0,6	1,1	3,6	1,1	2,2
November	1,3	3,3	1,1	5,1	1,0	4,2
Dezember	1,2	1,7	1,0	4,0	1,0	3,6
2004 Januar	1,4	-3,7	1,2	1,8	1,3	-0,2
Februar	1,2	-8,0	1,0	-0,4	1,2	-2,5
März	1,5	-7,0	1,2	-0,5	1,3	-2,1
April	1,5	2,9	1,5	2,6	1,5	2,6
Mai	1,5	12,7	1,9	4,4	1,5	7,3
Juni	1,5	7,7	1,6	3,9	1,4	5,0
Juli	1,5	9,7	1,7	4,1	1,5	5,8
August	1,6	10,5	1,8	5,1	1,6	6,3
September	1,4	10,4	1,5	5,5	1,3	6,3
Oktober	1,4	16,3	1,7	7,9	1,3	9,5
November	1,4	11,1	1,6	6,2	1,4	7,0
Dezember	1,8	6,1	1,8	6,0	1,7	4,7
2005 Januar	1,4	5,9	1,3	6,8	1,3	5,3
Februar	1,6	7,9	1,4	8,4	1,4	6,6
März	1,4	11,1	1,4	9,9	1,2	8,3
April	1,1	11,4	1,1	10,7	0,9	9,0
Mai	1,5	4,4	1,2	9,3	1,2	5,9
Juni	1,3	12,5	1,2	12,4	1,0	10,2
Juli	1,3	14,6	1,3	13,2	0,9	11,7
August	1,3	13,6	1,3	13,2	0,9	11,6
September	1,6	21,5	1,9	14,9	1,2	15,9
Oktober						
November						
Dezember						

1 Verbraucherpreisindex für Deutschland

1.2 Sondergliederungen

2000 = 100

Jahr Monat	Gesamt- index	Waren					Dienst- leistungen
		zu- sam- men	Verbrauchs- güter	Haushalts- energie (Strom, Gas und andere Brennstoffe)	Gebrauchs- güter mit mittlerer Lebens- dauer	langlebige Gebrauchs- güter	
Gewichtung in ‰	1000	484,48	278,37	47,02	101,15	104,96	515,52
2002 JD	103,4	102,9	105,0	108,0	101,5	98,4	103,8
2003 JD	104,5	103,7	107,1	111,8	101,2	97,3	105,2
2004 JD	106,2	105,4	109,9	116,1	102,4	96,4	107,0
2005 JD							
2002 Januar	102,9	103,1	105,2	108,1	101,6	99,0	102,7
Februar	103,2	103,1	105,2	107,9	101,5	99,0	103,3
März	103,4	103,4	105,6	108,6	101,8	99,0	103,3
April	103,3	103,7	106,2	108,8	101,9	98,9	103,0
Mai	103,4	103,4	105,8	108,3	101,7	98,6	103,5
Juni	103,4	102,9	105,1	107,4	101,6	98,3	103,8
Juli	103,7	102,6	104,8	107,5	101,1	98,2	104,7
August	103,5	102,4	104,5	107,5	101,0	98,0	104,5
September	103,4	102,6	104,8	108,2	101,5	97,9	104,1
Oktober	103,3	102,6	104,8	108,5	101,7	97,9	103,9
November	103,0	102,2	104,0	106,9	101,6	97,8	103,7
Dezember	104,0	102,3	104,4	107,7	101,3	97,8	105,5
2003 Januar	104,0	103,7	106,9	111,5	101,0	97,8	104,2
Februar	104,5	104,3	107,9	113,0	101,2	97,6	104,6
März	104,6	104,5	108,2	114,2	101,5	97,6	104,6
April	104,3	103,9	107,2	111,1	101,5	97,5	104,8
Mai	104,1	103,6	106,7	110,2	101,3	97,4	104,7
Juni	104,4	103,6	106,9	110,4	101,1	97,3	105,0
Juli	104,6	103,4	106,8	111,0	100,6	97,3	105,7
August	104,6	103,3	106,7	111,4	100,4	97,2	105,9
September	104,5	103,6	106,8	111,5	101,5	97,2	105,4
Oktober	104,5	103,7	106,9	112,4	101,5	97,2	105,2
November	104,3	103,6	106,8	112,3	101,6	97,0	105,0
Dezember	105,1	103,5	106,8	112,0	101,2	96,9	106,7
2004 Januar	105,2	104,4	107,9	113,5	102,3	96,9	105,9
Februar	105,4	104,2	107,7	112,6	102,1	96,7	106,5
März	105,7	105,0	109,0	113,6	102,8	96,7	106,4
April	106,0	105,5	109,8	114,0	102,8	96,6	106,5
Mai	106,2	105,9	110,7	115,1	102,7	96,4	106,5
Juni	106,2	105,6	110,2	114,7	102,4	96,6	106,8
Juli	106,5	105,5	110,3	115,6	101,6	96,6	107,5
August	106,7	105,6	110,4	117,1	101,8	96,4	107,8
September	106,4	105,4	110,0	117,6	102,4	96,2	107,2
Oktober	106,6	106,1	111,1	121,3	102,5	96,1	107,1
November	106,2	105,5	110,2	119,3	102,5	95,9	106,9
Dezember	107,3	105,8	110,9	118,7	102,3	95,8	108,6
2005 Januar	106,9	106,0	111,6	121,2	101,2	95,8	107,7
Februar	107,3	106,4	112,2	122,1	101,1	95,8	108,2
März	107,6	107,1	113,3	124,9	101,9	95,8	108,1
April	107,7	107,5	114,0	126,2	101,8	95,8	107,8
Mai	108,0	107,5	114,1	125,8	101,6	95,7	108,5
Juni	108,1	107,9	114,9	128,9	101,2	95,6	108,4
Juli	108,6	108,0	115,5	130,9	100,2	95,5	109,2
August	108,7	108,1	115,7	132,6	99,9	95,5	109,4
September	109,1	109,4	117,6	135,1	101,3	95,5	108,8
Oktober							
November							
Dezember							

1 Verbraucherpreisindex für Deutschland

1.2 Sondergliederungen

Veränderung gegenüber dem entsprechenden Vorjahresmonat in Prozent

Jahr Monat	Gesamt- index	Waren					Dienst- leistungen
		zu- sam- men	Verbrauchs- güter	Haushalts- energie (Strom, Gas und andere Brennstoffe)	Gebrauchs- güter mit mittlerer Lebens- dauer	langlebige Gebrauchs- güter	
Gewichtung in ‰	1000	484,48	278,37	47,02	101,15	104,96	515,52
2002 JD	1,4	0,8	1,1	-1,0	0,7	-0,2	2,0
2003 JD	1,1	0,8	2,0	3,5	-0,3	-1,1	1,3
2004 JD	1,6	1,6	2,6	3,8	1,2	-0,9	1,7
2005 JD							
2002 Januar	2,1	2,2	3,2	0,8	1,5	0,2	1,9
Februar	1,8	1,6	2,0	-0,3	1,4	0,3	2,0
März	2,0	1,7	2,1	0,5	1,4	0,4	2,2
April	1,5	1,4	1,7	-0,2	1,3	0,2	1,7
Mai	1,2	0,2	0,0	-1,3	0,9	0,0	2,3
Juni	1,0	-0,2	-0,6	-2,9	0,8	-0,3	2,2
Juli	1,2	0,0	0,1	-2,4	0,5	-0,5	2,1
August	1,2	0,3	0,5	-2,6	0,5	-0,6	2,0
September	1,1	0,2	0,4	-3,1	0,5	-0,7	2,0
Oktober	1,3	0,6	1,3	-0,8	0,5	-0,7	1,9
November	1,2	0,5	1,1	-1,0	0,1	-0,8	1,8
Dezember	1,2	0,6	1,4	0,8	-0,2	-0,8	1,6
2003 Januar	1,1	0,6	1,6	3,1	-0,6	-1,2	1,5
Februar	1,3	1,2	2,6	4,7	-0,3	-1,4	1,3
März	1,2	1,1	2,5	5,2	-0,3	-1,4	1,3
April	1,0	0,2	0,9	2,1	-0,4	-1,4	1,7
Mai	0,7	0,2	0,9	1,8	-0,4	-1,2	1,2
Juni	1,0	0,7	1,7	2,8	-0,5	-1,0	1,2
Juli	0,9	0,8	1,9	3,3	-0,5	-0,9	1,0
August	1,1	0,9	2,1	3,6	-0,6	-0,8	1,3
September	1,1	1,0	1,9	3,0	0,0	-0,7	1,2
Oktober	1,2	1,1	2,0	3,6	-0,2	-0,7	1,3
November	1,3	1,4	2,7	5,1	0,0	-0,8	1,3
Dezember	1,1	1,2	2,3	4,0	-0,1	-0,9	1,1
2004 Januar	1,2	0,7	0,9	1,8	1,3	-0,9	1,6
Februar	0,9	-0,1	-0,2	-0,4	0,9	-0,9	1,8
März	1,1	0,5	0,7	-0,5	1,3	-0,9	1,7
April	1,6	1,5	2,4	2,6	1,3	-0,9	1,6
Mai	2,0	2,2	3,7	4,4	1,4	-1,0	1,7
Juni	1,7	1,9	3,1	3,9	1,3	-0,7	1,7
Juli	1,8	2,0	3,3	4,1	1,0	-0,7	1,7
August	2,0	2,2	3,5	5,1	1,4	-0,8	1,8
September	1,8	1,7	3,0	5,5	0,9	-1,0	1,7
Oktober	2,0	2,3	3,9	7,9	1,0	-1,1	1,8
November	1,8	1,8	3,2	6,2	0,9	-1,1	1,8
Dezember	2,1	2,2	3,8	6,0	1,1	-1,1	1,8
2005 Januar	1,6	1,5	3,4	6,8	-1,1	-1,1	1,7
Februar	1,8	2,1	4,2	8,4	-1,0	-0,9	1,6
März	1,8	2,0	3,9	9,9	-0,9	-0,9	1,6
April	1,6	1,9	3,8	10,7	-1,0	-0,8	1,2
Mai	1,7	1,5	3,1	9,3	-1,1	-0,7	1,9
Juni	1,8	2,2	4,3	12,4	-1,2	-1,0	1,5
Juli	2,0	2,4	4,7	13,2	-1,4	-1,1	1,6
August	1,9	2,4	4,8	13,2	-1,9	-0,9	1,5
September	2,5	3,8	6,9	14,9	-1,1	-0,7	1,5
Oktober							
November							
Dezember							

1 Verbraucherpreisindex für Deutschland

1.2 Sondergliederungen

2000 = 100

Jahr Monat	Gesamt- index	Gesamt- index ohne Woh- nungs- miete	Wohnungsmiete					Woh- nungs- neben- kosten
			zu- sam- men	Netto- kalt- miete	davon			
					Altbau- woh- nungen	Neubau- woh- nungen		
Gewichtung in ‰	1000	755,85	244,15	212,17	33,93	178,24	31,98	
2002 JD	103,4	103,6	102,6	102,5	103,5	102,3	103,2	
2003 JD	104,5	104,7	103,8	103,6	104,7	103,4	104,9	
2004 JD	106,2	106,7	104,8	104,5	105,8	104,2	107,3	
2005 JD								
2002 Januar	102,9	103,2	102,0	101,9	102,7	101,7	103,0	
Februar	103,2	103,5	102,2	102,1	103,0	102,0	103,0	
März	103,4	103,7	102,4	102,3	103,2	102,1	103,0	
April	103,3	103,6	102,4	102,4	103,3	102,2	103,0	
Mai	103,4	103,7	102,5	102,4	103,4	102,2	103,1	
Juni	103,4	103,6	102,6	102,5	103,5	102,3	103,2	
Juli	103,7	104,0	102,7	102,6	103,5	102,4	103,2	
August	103,5	103,7	102,8	102,7	103,8	102,5	103,2	
September	103,4	103,6	102,8	102,7	103,9	102,5	103,3	
Oktober	103,3	103,4	102,9	102,8	103,9	102,6	103,3	
November	103,0	103,0	103,0	102,9	104,1	102,7	103,3	
Dezember	104,0	104,3	103,0	103,0	104,1	102,8	103,3	
2003 Januar	104,0	104,2	103,2	103,1	104,1	102,9	104,3	
Februar	104,5	104,8	103,4	103,2	104,2	103,0	104,6	
März	104,6	104,9	103,5	103,3	104,4	103,1	104,8	
April	104,3	104,6	103,7	103,5	104,6	103,3	104,8	
Mai	104,1	104,3	103,7	103,5	104,7	103,3	104,8	
Juni	104,4	104,5	103,8	103,6	104,7	103,4	104,9	
Juli	104,6	104,8	103,8	103,6	104,7	103,4	105,0	
August	104,6	104,9	103,9	103,7	104,8	103,4	105,1	
September	104,5	104,7	103,9	103,7	104,9	103,5	105,2	
Oktober	104,5	104,6	103,9	103,7	105,0	103,5	105,1	
November	104,3	104,4	104,1	103,9	105,1	103,7	105,2	
Dezember	105,1	105,5	104,1	103,9	105,2	103,7	105,2	
2004 Januar	105,2	105,4	104,4	104,0	105,3	103,8	106,6	
Februar	105,4	105,6	104,5	104,1	105,4	103,9	107,0	
März	105,7	106,1	104,6	104,2	105,5	104,0	107,0	
April	106,0	106,4	104,7	104,3	105,6	104,1	107,1	
Mai	106,2	106,7	104,7	104,4	105,7	104,1	107,1	
Juni	106,2	106,7	104,8	104,4	105,8	104,2	107,2	
Juli	106,5	107,1	104,8	104,5	105,9	104,2	107,4	
August	106,7	107,3	105,0	104,6	106,0	104,3	107,4	
September	106,4	106,8	105,0	104,7	106,0	104,4	107,5	
Oktober	106,6	107,1	105,1	104,7	106,1	104,4	107,5	
November	106,2	106,6	105,2	104,8	106,3	104,5	107,6	
Dezember	107,3	108,0	105,2	104,8	106,3	104,6	107,6	
2005 Januar	106,9	107,4	105,4	105,0	106,5	104,7	108,6	
Februar	107,3	107,8	105,6	105,1	106,7	104,8	108,7	
März	107,6	108,3	105,6	105,1	106,7	104,8	108,8	
April	107,7	108,3	105,7	105,3	106,9	104,9	108,7	
Mai	108,0	108,7	105,8	105,4	107,0	105,0	108,8	
Juni	108,1	108,9	105,9	105,4	107,1	105,1	108,8	
Juli	108,6	109,4	106,0	105,5	107,2	105,2	108,9	
August	108,7	109,6	106,0	105,6	107,2	105,2	108,9	
September	109,1	110,1	106,0	105,6	107,3	105,3	108,9	
Oktober								
November								
Dezember								

1 Verbraucherpreisindex für Deutschland

1.2 Sondergliederungen

Veränderung gegenüber dem entsprechenden Vorjahresmonat in Prozent

Jahr Monat	Gesamt- index	Gesamt- index ohne Woh- nungs- miete	Wohnungsmiete					Woh- nungs- neben- kosten
			zu- sam- men	Netto- kalt- miete	davon			
					Altbau- woh- nungen	Neubau- woh- nungen		
Gewichtung in ‰	1000	755,85	244,15	212,17	33,93	178,24	31,98	
2002 JD	1,4	1,4	1,4	1,4	1,8	1,3	1,4	
2003 JD	1,1	1,1	1,2	1,1	1,2	1,1	1,6	
2004 JD	1,6	1,9	1,0	0,9	1,1	0,8	2,3	
2005 JD								
2002 Januar	2,1	2,3	1,3	1,3	1,9	1,2	1,5	
Februar	1,8	1,9	1,4	1,4	2,0	1,3	1,4	
März	2,0	2,1	1,5	1,5	2,0	1,4	1,3	
April	1,5	1,5	1,4	1,5	2,0	1,4	1,3	
Mai	1,2	1,1	1,4	1,5	1,9	1,4	1,3	
Juni	1,0	0,9	1,5	1,5	1,8	1,4	1,4	
Juli	1,2	1,1	1,5	1,5	1,7	1,4	1,3	
August	1,2	1,1	1,4	1,4	1,8	1,3	1,3	
September	1,1	1,1	1,4	1,3	1,8	1,3	1,4	
Oktober	1,3	1,3	1,4	1,4	1,7	1,3	1,4	
November	1,2	1,1	1,4	1,4	1,8	1,3	1,4	
Dezember	1,2	1,2	1,4	1,4	1,7	1,4	1,4	
2003 Januar	1,1	1,0	1,2	1,2	1,4	1,2	1,3	
Februar	1,3	1,3	1,2	1,1	1,2	1,0	1,6	
März	1,2	1,2	1,1	1,0	1,2	1,0	1,7	
April	1,0	1,0	1,3	1,1	1,3	1,1	1,7	
Mai	0,7	0,6	1,2	1,1	1,3	1,1	1,6	
Juni	1,0	0,9	1,2	1,1	1,2	1,1	1,6	
Juli	0,9	0,8	1,1	1,0	1,2	1,0	1,7	
August	1,1	1,2	1,1	1,0	1,0	0,9	1,8	
September	1,1	1,1	1,1	1,0	1,0	1,0	1,8	
Oktober	1,2	1,2	1,0	0,9	1,1	0,9	1,7	
November	1,3	1,4	1,1	1,0	1,0	1,0	1,8	
Dezember	1,1	1,2	1,1	0,9	1,1	0,9	1,8	
2004 Januar	1,2	1,2	1,2	0,9	1,2	0,9	2,2	
Februar	0,9	0,8	1,1	0,9	1,2	0,9	2,3	
März	1,1	1,1	1,1	0,9	1,1	0,9	2,1	
April	1,6	1,7	1,0	0,8	1,0	0,8	2,2	
Mai	2,0	2,3	1,0	0,9	1,0	0,8	2,2	
Juni	1,7	2,1	1,0	0,8	1,1	0,8	2,2	
Juli	1,8	2,2	1,0	0,9	1,1	0,8	2,3	
August	2,0	2,3	1,1	0,9	1,1	0,9	2,2	
September	1,8	2,0	1,1	1,0	1,0	0,9	2,2	
Oktober	2,0	2,4	1,2	1,0	1,0	0,9	2,3	
November	1,8	2,1	1,1	0,9	1,1	0,8	2,3	
Dezember	2,1	2,4	1,1	0,9	1,0	0,9	2,3	
2005 Januar	1,6	1,9	1,0	1,0	1,1	0,9	1,9	
Februar	1,8	2,1	1,1	1,0	1,2	0,9	1,6	
März	1,8	2,1	1,0	0,9	1,1	0,8	1,7	
April	1,6	1,8	1,0	1,0	1,2	0,8	1,5	
Mai	1,7	1,9	1,1	1,0	1,2	0,9	1,6	
Juni	1,8	2,1	1,0	1,0	1,2	0,9	1,5	
Juli	2,0	2,1	1,1	1,0	1,2	1,0	1,4	
August	1,9	2,1	1,0	1,0	1,1	0,9	1,4	
September	2,5	3,1	1,0	0,9	1,2	0,9	1,3	
Oktober								
November								
Dezember								

1 Verbraucherpreisindex für Deutschland

1.2 Sondergliederungen

2000 = 100

Jahr Monat	Gesamt- index	Kraftfahrer-Preisindex						
		zu- sam- men	Kraftwagen insgesamt	davon		Motor- räder	Ersatz- teile, Zu- behör, Pflege- mittel	Repara- turen, Inspek- tion, Wagen- wäsche
				Neuwagen	Gebraucht- wagen			
Gewichtung in ‰	1000	125,31	33,23	29,01	4,22	2,27	5,91	25,54
2002 JD	103,4	104,3	102,5	103,3	97,1	104,3	102,2	104,7
2003 JD	104,5	106,2	103,4	104,2	97,8	104,6	103,1	106,8
2004 JD	106,2	108,7	104,6	105,4	99,4	105,2	103,4	109,1
2005 JD								
2002 Januar	102,9	102,3	102,5	103,2	97,7	104,2	101,8	103,5
Februar	103,2	102,9	102,5	103,3	96,9	104,2	101,8	103,9
März	103,4	103,9	102,5	103,3	97,3	104,2	101,9	104,1
April	103,3	105,2	102,4	103,2	96,8	104,2	102,0	104,3
Mai	103,4	104,6	102,5	103,4	96,1	104,2	102,1	104,5
Juni	103,4	104,4	102,5	103,4	96,0	104,2	102,2	104,8
Juli	103,7	104,4	102,5	103,3	96,9	104,2	102,3	104,9
August	103,5	104,6	102,5	103,3	97,0	104,2	102,3	104,9
September	103,4	105,1	102,6	103,3	97,7	104,8	102,3	105,0
Oktober	103,3	105,3	102,5	103,3	97,3	104,8	102,4	105,3
November	103,0	104,2	102,5	103,2	97,3	104,5	102,5	105,5
Dezember	104,0	104,3	102,5	103,2	97,6	104,4	102,6	105,6
2003 Januar	104,0	106,3	102,7	103,4	98,1	104,7	102,7	106,0
Februar	104,5	107,2	102,5	103,3	96,7	104,7	102,9	106,1
März	104,6	107,2	102,7	103,7	96,0	104,6	103,0	106,1
April	104,3	106,1	102,9	103,9	96,1	104,6	103,1	106,3
Mai	104,1	105,3	103,0	103,9	96,7	104,6	103,1	106,5
Juni	104,4	105,6	103,1	103,9	97,4	104,6	103,1	106,6
Juli	104,6	105,9	103,6	104,4	97,9	104,6	103,1	107,2
August	104,6	106,5	103,6	104,4	98,2	104,6	103,0	107,3
September	104,5	106,4	103,9	104,7	98,5	104,6	103,1	107,3
Oktober	104,5	106,3	104,0	104,8	98,9	104,4	103,1	107,4
November	104,3	106,1	104,2	104,9	99,2	104,4	103,2	107,6
Dezember	105,1	106,0	104,2	104,9	99,6	104,4	103,2	107,6
2004 Januar	105,2	106,7	104,5	105,2	99,6	104,9	103,2	108,0
Februar	105,4	107,0	104,6	105,3	99,8	104,9	103,3	108,2
März	105,7	107,5	104,7	105,4	99,8	104,9	103,4	108,6
April	106,0	108,5	104,7	105,4	99,9	105,1	103,3	108,8
Mai	106,2	110,1	104,7	105,4	100,1	105,1	103,4	109,0
Juni	106,2	109,0	104,7	105,4	100,2	105,1	103,3	109,1
Juli	106,5	109,6	104,8	105,5	100,2	105,4	103,2	109,3
August	106,7	110,2	104,7	105,5	99,6	105,4	103,3	109,3
September	106,4	109,5	104,5	105,4	98,6	105,4	103,4	109,5
Oktober	106,6	110,2	104,5	105,4	98,5	105,4	103,4	109,8
November	106,2	109,0	104,4	105,3	98,0	105,8	103,5	110,0
Dezember	107,3	107,4	104,2	105,1	97,9	105,1	103,6	110,0
2005 Januar	106,9	109,1	104,3	105,1	98,7	105,1	103,7	110,3
Februar	107,3	109,5	104,6	105,5	98,5	105,1	103,8	110,5
März	107,6	110,7	104,8	105,7	99,0	105,4	103,7	110,7
April	107,7	111,9	104,9	105,7	99,4	105,4	103,8	110,9
Mai	108,0	111,8	105,0	105,8	99,8	105,4	103,9	110,8
Juni	108,1	112,6	105,1	105,8	100,0	105,4	103,9	111,0
Juli	108,6	113,9	105,0	105,8	99,7	105,4	104,1	111,2
August	108,7	114,6	105,1	105,9	100,0	105,4	104,1	111,5
September	109,1	116,5	105,5	106,3	100,3	105,4	104,2	111,6
Oktober								
November								
Dezember								

1 Verbraucherpreisindex für Deutschland

1.2 Sondergliederungen

Veränderung gegenüber dem entsprechenden Vorjahresmonat in Prozent

Jahr Monat	Gesamt- index	Kraftfahrer-Preisindex						
		zu- sam- men	Kraftwagen insgesamt	davon		Motor- räder	Ersatz- teile, Zu- behör, Pflege- mittel	Repara- turen, Inspek- tion, Wagen- wäsche
				Neuwagen	Gebraucht- wagen			
Gewichtung in ‰	1000	125,31	33,23	29,01	4,22	2,27	5,91	25,54
2002 JD	1,4	1,5	1,5	1,8	-0,3	0,7	0,9	2,5
2003 JD	1,1	1,8	0,9	0,9	0,7	0,3	0,9	2,0
2004 JD	1,6	2,4	1,2	1,2	1,6	0,6	0,3	2,2
2005 JD								
2002 Januar	2,1	1,0	2,5	2,9	-0,1	1,1	1,0	2,7
2002 Februar	1,8	-0,2	2,3	2,7	-0,2	1,1	0,7	2,5
2002 März	2,0	0,9	2,2	2,6	0,1	1,1	0,8	2,6
2002 April	1,5	1,4	2,0	2,3	-0,3	0,9	0,9	2,4
2002 Mai	1,2	-0,5	2,0	2,4	-1,1	0,9	0,9	2,5
2002 Juni	1,0	0,1	1,7	2,1	-1,6	0,9	0,9	2,4
2002 Juli	1,2	1,3	1,2	1,4	-0,4	0,7	1,1	2,4
2002 August	1,2	1,8	1,0	1,2	-0,6	0,7	1,1	2,4
2002 September	1,1	1,7	0,9	1,0	0,3	1,0	0,9	2,3
2002 Oktober	1,3	3,3	0,8	1,0	-0,4	0,6	0,9	2,6
2002 November	1,2	2,9	0,9	0,9	0,3	0,3	0,9	2,7
2002 Dezember	1,2	3,1	0,8	0,9	0,0	0,2	1,0	2,7
2003 Januar	1,1	3,9	0,2	0,2	0,4	0,5	0,9	2,4
2003 Februar	1,3	4,2	0,0	0,0	-0,2	0,5	1,1	2,1
2003 März	1,2	3,2	0,2	0,4	-1,3	0,4	1,1	1,9
2003 April	1,0	0,9	0,5	0,7	-0,7	0,4	1,1	1,9
2003 Mai	0,7	0,7	0,5	0,5	0,6	0,4	1,0	1,9
2003 Juni	1,0	1,1	0,6	0,5	1,5	0,4	0,9	1,7
2003 Juli	0,9	1,4	1,1	1,1	1,0	0,4	0,8	2,2
2003 August	1,1	1,8	1,1	1,1	1,2	0,4	0,7	2,3
2003 September	1,1	1,2	1,3	1,4	0,8	-0,2	0,8	2,2
2003 Oktober	1,2	0,9	1,5	1,5	1,6	-0,4	0,7	2,0
2003 November	1,3	1,8	1,7	1,6	2,0	-0,1	0,7	2,0
2003 Dezember	1,1	1,6	1,7	1,6	2,0	0,0	0,6	1,9
2004 Januar	1,2	0,4	1,8	1,7	1,5	0,2	0,5	1,9
2004 Februar	0,9	-0,2	2,0	1,9	3,2	0,2	0,4	2,0
2004 März	1,1	0,3	1,9	1,6	4,0	0,3	0,4	2,4
2004 April	1,6	2,3	1,7	1,4	4,0	0,5	0,2	2,4
2004 Mai	2,0	4,6	1,7	1,4	3,5	0,5	0,3	2,3
2004 Juni	1,7	3,2	1,6	1,4	2,9	0,5	0,2	2,3
2004 Juli	1,8	3,5	1,2	1,1	2,3	0,8	0,1	2,0
2004 August	2,0	3,5	1,1	1,1	1,4	0,8	0,3	1,9
2004 September	1,8	2,9	0,6	0,7	0,1	0,8	0,3	2,1
2004 Oktober	2,0	3,7	0,5	0,6	-0,4	1,0	0,3	2,2
2004 November	1,8	2,7	0,2	0,4	-1,2	1,3	0,3	2,2
2004 Dezember	2,1	1,3	0,0	0,2	-1,7	0,7	0,4	2,2
2005 Januar	1,6	2,2	-0,2	-0,1	-0,9	0,2	0,5	2,1
2005 Februar	1,8	2,3	0,0	0,2	-1,3	0,2	0,5	2,1
2005 März	1,8	3,0	0,1	0,3	-0,8	0,5	0,3	1,9
2005 April	1,6	3,1	0,2	0,3	-0,5	0,3	0,5	1,9
2005 Mai	1,7	1,5	0,3	0,4	-0,3	0,3	0,5	1,7
2005 Juni	1,8	3,3	0,4	0,4	-0,2	0,3	0,6	1,7
2005 Juli	2,0	3,9	0,2	0,3	-0,5	0,0	0,9	1,7
2005 August	1,9	4,0	0,4	0,4	0,4	0,0	0,8	2,0
2005 September	2,5	6,4	1,0	0,9	1,7	0,0	0,8	1,9
2005 Oktober								
2005 November								
2005 Dezember								

1 Verbraucherpreisindex für Deutschland

1.2 Sondergliederungen

2000 = 100

Jahr Monat	noch: Kraftfahrer-Preisindex							
	Kraft- stoffe	davon			Garagen- miete	Fahr- schule, Führer- schein- gebühr	Kraft- fahr- zeug- ver- siche- rung	Kraft- fahr- zeug- steuer
		Normal- benzin	Super- benzin	Diesel				
Gewichtung in ‰	33,70	12,56	17,26	3,88	9,70	1,30	7,58	6,08
2002 JD	103,3	103,4	103,0	104,3	101,3	106,0	104,5	123,4
2003 JD	108,1	108,1	107,7	110,3	101,9	106,9	102,7	124,1
2004 JD	112,9	112,6	112,1	117,0	102,5	107,2	103,2	130,6
2005 JD								
2002 Januar	97,1	96,9	96,6	100,3	101,0	105,1	104,8	123,4
2002 Februar	98,8	98,7	98,3	101,4	100,9	105,7	104,8	123,4
2002 März	102,3	102,3	102,0	104,1	101,1	105,7	104,6	123,4
2002 April	107,3	107,6	107,1	107,4	101,1	105,8	104,6	123,4
2002 Mai	104,9	105,2	104,7	104,9	101,1	106,1	104,4	123,4
2002 Juni	103,8	104,1	103,7	103,4	101,2	106,2	104,4	123,4
2002 Juli	103,8	104,1	103,6	103,5	101,3	106,1	104,4	123,4
2002 August	104,4	104,6	104,3	103,9	101,5	106,1	104,4	123,4
2002 September	105,9	106,0	105,7	106,1	101,5	106,1	104,4	123,4
2002 Oktober	106,5	106,6	106,1	108,2	101,6	106,2	104,4	123,4
2002 November	102,5	102,5	102,1	104,0	101,6	106,3	104,4	123,4
2002 Dezember	102,7	102,5	102,3	104,9	101,6	106,5	104,4	123,4
2003 Januar	109,5	109,4	108,9	112,3	101,8	106,6	104,3	123,4
2003 Februar	113,0	112,9	112,4	116,1	101,9	106,8	103,9	123,4
2003 März	113,2	112,6	112,0	120,7	101,9	106,7	102,3	123,4
2003 April	108,9	108,6	108,1	113,5	102,0	106,8	100,8	123,4
2003 Mai	105,4	105,5	105,2	106,0	102,0	106,8	101,1	124,4
2003 Juni	106,6	106,7	106,3	107,5	102,0	107,0	101,1	124,4
2003 Juli	106,7	106,7	106,5	107,1	101,9	106,9	100,6	124,4
2003 August	108,9	109,0	108,7	109,7	101,7	107,2	100,6	124,4
2003 September	107,3	107,6	107,3	106,1	101,8	107,1	104,7	124,4
2003 Oktober	106,7	106,6	106,3	108,5	101,8	107,0	104,7	124,6
2003 November	105,7	105,6	105,3	108,0	101,8	107,1	104,7	124,6
2003 Dezember	105,6	105,4	105,2	108,2	101,9	107,1	103,1	124,6
2004 Januar	106,3	106,1	105,8	108,8	102,2	107,0	104,4	130,6
2004 Februar	106,8	106,8	106,5	108,4	102,3	107,0	104,7	130,6
2004 März	108,2	108,2	107,9	109,3	102,3	107,0	104,7	130,6
2004 April	111,8	111,9	111,4	113,3	102,3	107,1	104,7	130,6
2004 Mai	117,6	117,8	117,2	118,5	102,5	107,2	104,7	130,6
2004 Juni	113,5	113,6	113,1	114,7	102,5	107,2	104,7	130,6
2004 Juli	115,5	115,6	115,2	116,6	102,6	107,4	104,7	130,6
2004 August	117,7	117,5	117,0	121,3	102,6	107,4	105,0	130,6
2004 September	115,0	114,7	114,3	119,5	102,6	107,4	105,0	130,6
2004 Oktober	119,0	118,1	117,6	128,2	102,6	107,2	98,4	130,6
2004 November	114,2	113,0	112,6	125,3	102,8	107,4	98,4	130,6
2004 Dezember	108,7	107,4	107,1	120,1	102,8	107,1	98,4	130,6
2005 Januar	109,6	108,5	108,2	119,9	103,0	107,3	100,6	155,5
2005 Februar	110,9	110,2	109,8	118,2	103,1	107,2	98,6	156,3
2005 März	114,9	113,7	113,2	126,4	103,1	107,3	98,6	156,3
2005 April	119,3	118,2	117,7	130,3	103,1	107,5	98,6	156,3
2005 Mai	119,0	117,9	117,4	129,9	103,1	107,6	97,4	156,8
2005 Juni	121,5	120,3	119,8	133,0	103,2	107,9	97,4	156,8
2005 Juli	126,4	125,2	124,5	138,6	103,2	107,9	97,0	156,8
2005 August	128,4	127,4	126,8	139,2	103,2	107,9	98,0	156,8
2005 September	135,0	134,8	134,0	140,4	103,3	108,0	98,0	156,8
2005 Oktober								
2005 November								
2005 Dezember								

1 Verbraucherpreisindex für Deutschland

1.2 Sondergliederungen

Veränderung gegenüber dem entsprechenden Vorjahresmonat in Prozent

Jahr Monat	noch: Kraftfahrer-Preisindex							
	Kraft- stoffe	davon			Garagen- miete	Fahr- schule, Führer- schein- gebühr	Kraft- fahr- zeug- ver- siche- rung	Kraft- fahr- zeug- steuer
		Normal- benzin	Super- benzin	Diesel				
Gewichtung in ‰	33,70	12,56	17,26	3,88	9,70	1,30	7,58	6,08
2002 JD	2,3	2,4	2,3	2,1	0,6	3,4	-4,4	0,0
2003 JD	4,6	4,5	4,6	5,8	0,6	0,8	-1,7	0,6
2004 JD	4,4	4,2	4,1	6,1	0,6	0,3	0,5	5,2
2005 JD								
2002 Januar	-0,2	0,5	0,1	-2,6	0,7	3,4	-4,5	0,0
2002 Februar	-4,3	-4,4	-4,6	-2,4	0,5	3,8	-4,5	0,0
2002 März	-0,6	-0,7	-0,6	0,6	0,7	3,6	-4,6	0,0
2002 April	2,4	2,3	2,2	3,4	0,4	3,6	-4,6	0,0
2002 Mai	-4,5	-5,1	-5,1	-0,1	0,4	3,9	-4,8	0,0
2002 Juni	-2,5	-2,8	-2,7	-0,6	0,5	4,0	-4,8	0,0
2002 Juli	2,4	2,8	2,6	0,2	0,6	3,6	-4,8	0,0
2002 August	4,4	4,8	4,6	1,9	0,7	3,4	-4,8	0,0
2002 September	4,3	4,4	4,3	3,7	0,7	2,9	-4,8	0,0
2002 Oktober	10,5	10,9	10,6	8,5	0,8	2,9	-3,4	0,0
2002 November	8,6	9,3	8,8	5,5	0,8	3,0	-3,4	0,0
2002 Dezember	9,5	9,9	9,6	7,5	0,7	2,8	-3,4	0,0
2003 Januar	12,8	12,9	12,7	12,0	0,8	1,4	-0,5	0,0
2003 Februar	14,4	14,4	14,3	14,5	1,0	1,0	-0,9	0,0
2003 März	10,7	10,1	9,8	15,9	0,8	0,9	-2,2	0,0
2003 April	1,5	0,9	0,9	5,7	0,9	0,9	-3,6	0,0
2003 Mai	0,5	0,3	0,5	1,0	0,9	0,7	-3,2	0,8
2003 Juni	2,7	2,5	2,5	4,0	0,8	0,8	-3,2	0,8
2003 Juli	2,8	2,5	2,8	3,5	0,6	0,8	-3,6	0,8
2003 August	4,3	4,2	4,2	5,6	0,2	1,0	-3,6	0,8
2003 September	1,3	1,5	1,5	0,0	0,3	0,9	0,3	0,8
2003 Oktober	0,2	0,0	0,2	0,3	0,2	0,8	0,3	1,0
2003 November	3,1	3,0	3,1	3,8	0,2	0,8	0,3	1,0
2003 Dezember	2,8	2,8	2,8	3,1	0,3	0,6	-1,2	1,0
2004 Januar	-2,9	-3,0	-2,8	-3,1	0,4	0,4	0,1	5,8
2004 Februar	-5,5	-5,4	-5,2	-6,6	0,4	0,2	0,8	5,8
2004 März	-4,4	-3,9	-3,7	-9,4	0,4	0,3	2,3	5,8
2004 April	2,7	3,0	3,1	-0,2	0,3	0,3	3,9	5,8
2004 Mai	11,6	11,7	11,4	11,8	0,5	0,4	3,6	5,0
2004 Juni	6,5	6,5	6,4	6,7	0,5	0,2	3,6	5,0
2004 Juli	8,2	8,3	8,2	8,9	0,7	0,5	4,1	5,0
2004 August	8,1	7,8	7,6	10,6	0,9	0,2	4,4	5,0
2004 September	7,2	6,6	6,5	12,6	0,8	0,3	0,3	5,0
2004 Oktober	11,5	10,8	10,6	18,2	0,8	0,2	-6,0	4,8
2004 November	8,0	7,0	6,9	16,0	1,0	0,3	-6,0	4,8
2004 Dezember	2,9	1,9	1,8	11,0	0,9	0,0	-4,6	4,8
2005 Januar	3,1	2,3	2,3	10,2	0,8	0,3	-3,6	19,1
2005 Februar	3,8	3,2	3,1	9,0	0,8	0,2	-5,8	19,7
2005 März	6,2	5,1	4,9	15,6	0,8	0,3	-5,8	19,7
2005 April	6,7	5,6	5,7	15,0	0,8	0,4	-5,8	19,7
2005 Mai	1,2	0,1	0,2	9,6	0,6	0,4	-7,0	20,1
2005 Juni	7,0	5,9	5,9	16,0	0,7	0,7	-7,0	20,1
2005 Juli	9,4	8,3	8,1	18,9	0,6	0,5	-7,4	20,1
2005 August	9,1	8,4	8,4	14,8	0,6	0,5	-6,7	20,1
2005 September	17,4	17,5	17,2	17,5	0,7	0,6	-6,7	20,1
2005 Oktober								
2005 November								
2005 Dezember								

2 Index der Einzelhandelspreise nach Wirtschaftszweigen in Deutschland*)

2000 = 100

Jahr Monat	Einzelhandel und Kraftfahrzeughandel, Tankstellen zusammen	Einzelhandel insgesamt	Einzelhandel mit Waren verschiedener Art (in Verkaufsräumen)	Einzelhandel mit Waren verschiedener Art, Hauptrichtung Nahrungsmittel, Getränke und Tabakwaren	Einzelhandel mit Nahrungsmitteln, Getränken und Tabakwaren o.a.S.	Sonstiger Einzelhandel mit Waren verschiedener Art, Hauptrichtung Nahrungsmittel, Getränke und Tabakwaren	Sonstiger Einzelhandel mit Waren verschiedener Art	Einzelhandel mit Waren verschiedener Art, Hauptrichtung Nicht-Nahrungsmittel
WZ-Nr. Gewichtung in %	52 + 50 1000	52 766,05	52.1 313,81	52.11 266,26	52.11.1 205,27	52.11.2 60,99	52.12 47,55	52.12.2 40,81
2002 JD	101,8	101,9	103,7	104,2	104,3	103,8	101,1	101,1
2003 JD	102,0	101,9	104,1	104,7	104,8	104,3	100,9	100,8
2004 JD	102,3	101,8	104,4	105,1	105,2	104,9	100,3	100,3
2005 JD								
2002 Januar	102,3	102,6	105,0	105,7	105,9	104,8	101,3	101,3
2002 Februar	102,2	102,5	104,7	105,4	105,6	104,6	101,3	101,3
2002 März	102,3	102,5	104,6	105,2	105,4	104,5	101,4	101,4
2002 April	102,3	102,5	104,6	105,2	105,4	104,6	101,5	101,4
2002 Mai	102,1	102,4	104,6	105,2	105,4	104,5	101,3	101,3
2002 Juni	101,8	102,0	104,1	104,6	104,7	104,0	101,2	101,1
2002 Juli	101,6	101,6	103,6	104,1	104,2	103,7	100,8	100,8
2002 August	101,3	101,3	102,9	103,4	103,4	103,1	100,7	100,6
2002 September	101,5	101,4	102,9	103,2	103,3	103,0	101,0	101,0
2002 Oktober	101,4	101,3	102,7	103,0	103,0	102,8	101,1	101,1
2002 November	101,3	101,2	102,4	102,7	102,7	102,6	101,1	101,0
2002 Dezember	101,4	101,3	102,6	102,9	103,0	102,8	100,9	100,9
2003 Januar	101,9	101,8	103,7	104,2	104,3	103,9	100,8	100,7
2003 Februar	102,2	102,2	104,1	104,7	104,7	104,3	101,0	100,9
2003 März	102,3	102,4	104,4	104,9	105,0	104,6	101,2	101,2
2003 April	102,1	102,1	104,5	105,1	105,2	104,6	101,1	101,1
2003 Mai	102,0	102,1	104,5	105,2	105,3	104,6	101,0	101,0
2003 Juni	102,1	102,0	104,7	105,3	105,5	104,8	100,9	100,8
2003 Juli	101,9	101,7	104,3	104,9	105,1	104,4	100,4	100,3
2003 August	101,7	101,3	103,5	104,1	104,2	103,8	100,2	100,2
2003 September	102,0	101,7	103,9	104,5	104,6	104,1	101,0	100,9
2003 Oktober	102,1	101,8	104,0	104,5	104,6	104,2	101,0	101,0
2003 November	102,1	101,8	103,9	104,4	104,5	104,1	101,0	100,9
2003 Dezember	102,1	101,7	103,9	104,5	104,6	104,1	100,7	100,7
2004 Januar	102,2	101,8	104,5	105,2	105,4	104,7	100,4	100,3
2004 Februar	102,1	101,6	104,2	104,9	105,1	104,5	100,2	100,1
2004 März	102,5	102,1	104,8	105,5	105,6	105,1	100,8	100,8
2004 April	102,5	102,1	104,8	105,6	105,6	105,3	100,8	100,8
2004 Mai	102,7	102,1	105,0	105,8	105,8	105,5	100,6	100,6
2004 Juni	102,6	102,1	105,0	105,8	106,0	105,5	100,5	100,4
2004 Juli	102,4	101,7	104,6	105,4	105,5	105,1	99,8	99,7
2004 August	102,2	101,6	104,0	104,7	104,7	104,6	99,9	99,8
2004 September	102,1	101,5	103,6	104,3	104,3	104,3	100,2	100,1
2004 Oktober	102,3	101,7	103,6	104,2	104,2	104,3	100,2	100,2
2004 November	102,1	101,5	103,5	104,1	104,1	104,1	100,2	100,2
2004 Dezember	102,4	102,1	104,6	105,4	105,5	105,2	100,2	100,2
2005 Januar	102,3	101,9	104,7	105,7	105,8	105,3	99,5	99,4
2005 Februar	102,5	102,1	105,1	106,2	106,3	105,7	99,4	99,3
2005 März	102,9	102,5	105,4	106,4	106,6	106,0	99,9	99,9
2005 April	103,0	102,5	105,4	106,4	106,5	106,0	99,9	99,8
2005 Mai	103,0	102,5	105,7	106,8	106,9	106,3	99,7	99,7
2005 Juni	103,1	102,5	105,8	106,9	107,1	106,4	99,3	99,3
2005 Juli	102,8	102,1	105,1	106,3	106,4	105,9	98,7	98,6
2005 August	102,6	101,8	104,6	105,6	105,7	105,4	98,5	98,3
2005 September	103,3	102,4	105,0	106,0	106,1	105,9	99,5	99,4
2005 Oktober								
2005 November								
2005 Dezember								

*) Klassifikation der Wirtschaftszweige, Ausgabe 1993 (WZ 93).

2 Index der Einzelhandelspreise nach Wirtschaftszweigen in Deutschland*)

Veränderung gegenüber dem entsprechenden Vorjahresmonat in Prozent

Jahr Monat	Einzelhandel und Kraftfahrzeughandel, Tankstellen zusammen	Einzelhandel insgesamt	Einzelhandel mit Waren verschiedener Art (in Verkaufsräumen)	Einzelhandel mit Waren verschiedener Art, Hauptrichtung Nahrungsmittel, Getränke und Tabakwaren	Einzelhandel mit Nahrungsmitteln, Getränken und Tabakwaren o.a.S.	Sonstiger Einzelhandel mit Waren verschiedener Art, Hauptrichtung Nahrungsmittel, Getränke und Tabakwaren	Sonstiger Einzelhandel mit Waren verschiedener Art	Einzelhandel mit Waren verschiedener Art, Hauptrichtung Nicht-Nahrungsmittel
WZ-Nr. Gewichtung in ‰	52 + 50 1000	52 766,05	52.1 313,81	52.11 266,26	52.11.1 205,27	52.11.2 60,99	52.12 47,55	52.12.2 40,81
2002 JD	0,7	0,6	1,0	1,1	1,0	1,2	0,6	0,6
2003 JD	0,2	0,0	0,4	0,5	0,5	0,5	-0,2	-0,3
2004 JD	0,3	-0,1	0,3	0,4	0,4	0,6	-0,6	-0,5
2005 JD								
2002 Januar	2,1	2,2	4,0	4,4	4,5	3,9	1,3	1,3
2002 Februar	1,8	1,9	3,4	3,8	3,9	3,3	1,3	1,3
2002 März	1,6	1,6	2,6	2,9	3,0	2,7	1,2	1,2
2002 April	1,3	1,2	1,8	1,9	1,9	1,9	1,2	1,1
2002 Mai	0,6	0,5	0,7	0,7	0,6	0,7	0,8	0,8
2002 Juni	0,1	0,0	0,0	-0,2	-0,3	0,0	0,7	0,6
2002 Juli	0,1	-0,2	-0,1	-0,2	-0,4	0,1	0,4	0,4
2002 August	0,1	0,0	0,1	0,2	0,0	0,4	0,5	0,4
2002 September	0,2	0,0	0,2	0,1	0,1	0,3	0,4	0,4
2002 Oktober	0,1	-0,2	-0,1	-0,2	-0,3	0,1	0,3	0,3
2002 November	0,1	-0,2	-0,1	-0,1	-0,2	0,2	0,1	0,0
2002 Dezember	0,0	-0,3	-0,3	-0,3	-0,4	0,0	-0,2	-0,2
2003 Januar	-0,4	-0,8	-1,2	-1,4	-1,5	-0,9	-0,5	-0,6
2003 Februar	0,0	-0,3	-0,6	-0,7	-0,9	-0,3	-0,3	-0,4
2003 März	0,0	-0,1	-0,2	-0,3	-0,4	0,1	-0,2	-0,2
2003 April	-0,2	-0,4	-0,1	-0,1	-0,2	0,0	-0,4	-0,3
2003 Mai	-0,1	-0,3	-0,1	0,0	-0,1	0,1	-0,3	-0,3
2003 Juni	0,3	0,0	0,6	0,7	0,8	0,8	-0,3	-0,3
2003 Juli	0,3	0,1	0,7	0,8	0,9	0,7	-0,4	-0,5
2003 August	0,4	0,0	0,6	0,7	0,8	0,7	-0,5	-0,4
2003 September	0,5	0,3	1,0	1,3	1,3	1,1	0,0	-0,1
2003 Oktober	0,7	0,5	1,3	1,5	1,6	1,4	-0,1	-0,1
2003 November	0,8	0,6	1,5	1,7	1,8	1,5	-0,1	-0,1
2003 Dezember	0,7	0,4	1,3	1,6	1,6	1,3	-0,2	-0,2
2004 Januar	0,3	0,0	0,8	1,0	1,1	0,8	-0,4	-0,4
2004 Februar	-0,1	-0,6	0,1	0,2	0,4	0,2	-0,8	-0,8
2004 März	0,2	-0,3	0,4	0,6	0,6	0,5	-0,4	-0,4
2004 April	0,4	0,0	0,3	0,5	0,4	0,7	-0,3	-0,3
2004 Mai	0,7	0,0	0,5	0,6	0,5	0,9	-0,4	-0,4
2004 Juni	0,5	0,1	0,3	0,5	0,5	0,7	-0,4	-0,4
2004 Juli	0,5	0,0	0,3	0,5	0,4	0,7	-0,6	-0,6
2004 August	0,5	0,3	0,5	0,6	0,5	0,8	-0,3	-0,4
2004 September	0,1	-0,2	-0,3	-0,2	-0,3	0,2	-0,8	-0,8
2004 Oktober	0,2	-0,1	-0,4	-0,3	-0,4	0,1	-0,8	-0,8
2004 November	0,0	-0,3	-0,4	-0,3	-0,4	0,0	-0,8	-0,7
2004 Dezember	0,3	0,4	0,7	0,9	0,9	1,1	-0,5	-0,5
2005 Januar	0,1	0,1	0,2	0,5	0,4	0,6	-0,9	-0,9
2005 Februar	0,4	0,5	0,9	1,2	1,1	1,1	-0,8	-0,8
2005 März	0,4	0,4	0,6	0,9	0,9	0,9	-0,9	-0,9
2005 April	0,5	0,4	0,6	0,8	0,9	0,7	-0,9	-1,0
2005 Mai	0,3	0,4	0,7	0,9	1,0	0,8	-0,9	-0,9
2005 Juni	0,5	0,4	0,8	1,0	1,0	0,9	-1,2	-1,1
2005 Juli	0,4	0,4	0,5	0,9	0,9	0,8	-1,1	-1,1
2005 August	0,4	0,2	0,6	0,9	1,0	0,8	-1,4	-1,5
2005 September	1,2	0,9	1,4	1,6	1,7	1,5	-0,7	-0,7
2005 Oktober								
2005 November								
2005 Dezember								

*) Klassifikation der Wirtschaftszweige, Ausgabe 1993 (WZ 93).

Statistisches Bundesamt, Fachserie 17, R 7, 09/2005

2 Index der Einzelhandelspreise nach Wirtschaftszweigen in Deutschland*)

2000 = 100

Jahr Monat	Facheinzelhandel mit Nahrungsmitteln, Getränken und Tabakwaren (in Verkaufsräumen)	Einzelhandel mit Obst, Gemüse und Kartoffeln	Einzelhandel mit Fleisch, Fleischwaren, Geflügel und Wild	Einzelhandel mit Fisch und Fischereierzeugnissen	Einzelhandel mit Backwaren und Süßwaren	Einzelhandel mit Getränken	Einzelhandel mit Tabakwaren	Sonstiger Facheinzelhandel mit Nahrungsmitteln
WZ-Nr. Gewichtung in %	52.2 30,76	52.21 2,06	52.22 6,07	52.23 0,62	52.24 2,20	52.25 11,01	52.26 6,23	52.27 2,57
2002 JD	105,1	107,2	107,4	110,6	104,6	102,6	107,8	101,8
2003 JD	106,9	105,8	106,2	112,5	106,5	103,8	115,1	101,7
2004 JD	109,2	103,4	106,0	113,1	107,0	105,1	125,1	101,4
2005 JD								
2002 Januar	105,8	117,9	108,5	110,6	104,1	102,1	107,5	102,2
Februar	105,6	116,0	108,2	109,3	104,0	102,1	107,7	102,1
März	105,5	115,2	108,0	108,7	104,2	102,1	107,7	102,0
April	105,6	115,6	107,9	108,7	104,3	102,1	107,7	102,1
Mai	105,6	115,7	107,7	109,4	104,3	102,1	107,8	102,1
Juni	105,3	111,4	107,4	110,0	104,2	102,4	107,8	102,0
Juli	105,1	107,4	107,2	110,2	104,5	102,7	107,8	101,8
August	104,8	100,7	107,0	111,4	104,7	103,0	107,8	101,7
September	104,7	98,8	106,9	111,3	104,9	103,0	107,9	101,5
Oktober	104,5	97,1	106,8	112,0	105,0	102,9	107,9	101,2
November	104,4	94,3	106,6	112,9	105,1	103,0	108,1	101,2
Dezember	104,5	96,3	106,6	112,9	105,4	103,1	108,1	101,2
2003 Januar	106,4	104,3	106,4	112,5	105,5	103,4	114,1	101,3
Februar	106,8	106,0	106,4	112,5	106,0	103,5	115,1	101,5
März	106,9	107,9	106,3	111,3	106,3	103,6	115,1	101,5
April	107,0	109,9	106,2	111,5	106,4	103,6	115,0	101,4
Mai	107,1	110,7	106,1	112,1	106,4	103,6	115,2	101,7
Juni	107,3	112,3	106,0	111,9	106,5	103,7	115,2	101,8
Juli	107,2	108,7	106,1	112,9	106,6	103,9	115,3	101,9
August	106,6	100,9	106,0	113,7	106,7	103,9	115,2	101,9
September	106,9	102,6	106,0	114,0	106,8	104,1	115,2	101,8
Oktober	106,9	102,7	106,2	113,0	106,8	104,2	115,2	101,7
November	106,8	100,9	106,2	112,5	106,8	104,3	115,2	101,8
Dezember	106,8	102,4	106,2	112,1	106,8	104,1	115,2	101,6
2004 Januar	107,2	108,4	106,1	113,0	107,0	104,1	115,3	101,8
Februar	107,2	106,1	106,0	113,3	107,1	104,4	115,3	101,7
März	109,5	105,2	106,0	112,2	107,1	105,1	126,0	101,7
April	109,6	107,1	105,9	112,0	106,9	105,1	126,0	101,3
Mai	109,7	109,0	105,8	111,9	106,9	105,2	126,0	101,4
Juni	109,8	110,0	105,8	112,1	106,9	105,2	126,0	101,6
Juli	109,6	106,6	105,8	113,5	107,0	105,2	126,0	101,6
August	109,2	100,4	105,8	113,1	107,0	105,2	126,0	101,3
September	109,0	96,8	105,9	113,3	107,0	105,3	126,0	101,1
Oktober	109,0	95,8	106,3	114,0	107,0	105,3	126,0	100,9
November	108,9	94,6	106,4	114,6	107,0	105,2	126,0	100,8
Dezember	111,8	101,3	106,7	114,2	107,2	105,8	136,7	101,1
2005 Januar	112,0	104,0	106,7	115,6	107,3	105,9	136,7	101,0
Februar	112,3	106,7	106,7	114,7	107,3	105,8	136,7	101,9
März	112,4	109,0	106,5	114,3	107,3	105,7	136,8	102,1
April	112,5	108,8	106,7	114,7	107,2	106,0	136,8	102,5
Mai	112,8	112,0	106,8	114,5	107,2	106,0	136,8	102,6
Juni	112,9	112,8	106,6	114,0	107,4	106,1	136,9	103,5
Juli	112,6	106,8	106,7	114,5	107,6	106,2	137,0	103,8
August	112,2	100,9	106,5	114,5	107,7	106,1	137,0	103,8
September	113,6	99,6	106,6	115,5	107,9	106,4	143,7	103,8
Oktober								
November								
Dezember								

*) Klassifikation der Wirtschaftszweige, Ausgabe 1993 (WZ 93).

2 Index der Einzelhandelspreise nach Wirtschaftszweigen in Deutschland*)

Veränderung gegenüber dem entsprechenden Vorjahresmonat in Prozent

Jahr Monat	Facheinzelhandel mit Nahrungsmitteln, Getränken und Tabakwaren (in Verkaufsräumen)	Einzelhandel mit Obst, Gemüse und Kartoffeln	Einzelhandel mit Fleisch, Fleischwaren, Geflügel und Wild	Einzelhandel mit Fisch und Fischereuerzeugnissen	Einzelhandel mit Backwaren und Süßwaren	Einzelhandel mit Getränken	Einzelhandel mit Tabakwaren	Sonstiger Facheinzelhandel mit Nahrungsmitteln
WZ-Nr. Gewichtung in %	52.2 30,76	52.21 2,06	52.22 6,07	52.23 0,62	52.24 2,20	52.25 11,01	52.26 6,23	52.27 2,57
2002 JD	1,7	-0,3	0,0	4,9	2,4	1,3	5,4	0,5
2003 JD	1,7	-1,3	-1,1	1,7	1,8	1,2	6,8	-0,1
2004 JD	2,2	-2,3	-0,2	0,5	0,5	1,3	8,7	-0,3
2005 JD								
2002 Januar	4,3	12,8	5,6	6,9	3,3	1,5	6,2	2,3
2002 Februar	3,6	11,3	4,2	6,0	2,9	1,2	5,6	1,9
2002 März	2,9	8,0	2,7	5,3	2,9	1,1	5,4	1,5
2002 April	2,1	2,8	0,4	5,1	2,8	1,0	5,4	1,3
2002 Mai	1,3	-3,5	-0,6	5,0	2,6	0,9	5,5	0,8
2002 Juni	0,9	-6,5	-1,4	4,8	2,2	1,0	5,4	0,1
2002 Juli	0,9	-6,5	-1,7	4,7	2,2	1,2	5,3	-0,2
2002 August	1,2	-3,5	-1,8	4,3	2,2	1,5	5,2	-0,1
2002 September	1,3	-3,4	-1,7	4,3	2,2	1,5	5,1	-0,4
2002 Oktober	1,1	-4,8	-1,8	4,2	2,1	1,4	5,1	-0,7
2002 November	1,2	-3,7	-1,8	4,8	1,9	1,4	5,2	-0,7
2002 Dezember	1,0	-4,7	-1,8	4,7	2,0	1,5	5,2	-0,8
2003 Januar	0,6	-11,5	-1,9	1,7	1,3	1,3	6,1	-0,9
2003 Februar	1,1	-8,6	-1,7	2,9	1,9	1,4	6,9	-0,6
2003 März	1,3	-6,3	-1,6	2,4	2,0	1,5	6,9	-0,5
2003 April	1,3	-4,9	-1,6	2,6	2,0	1,5	6,8	-0,7
2003 Mai	1,4	-4,3	-1,5	2,5	2,0	1,5	6,9	-0,4
2003 Juni	1,9	0,8	-1,3	1,7	2,2	1,3	6,9	-0,2
2003 Juli	2,0	1,2	-1,0	2,5	2,0	1,2	7,0	0,1
2003 August	1,7	0,2	-0,9	2,1	1,9	0,9	6,9	0,2
2003 September	2,1	3,8	-0,8	2,4	1,8	1,1	6,8	0,3
2003 Oktober	2,3	5,8	-0,6	0,9	1,7	1,3	6,8	0,5
2003 November	2,3	7,0	-0,4	-0,4	1,6	1,3	6,6	0,6
2003 Dezember	2,2	6,3	-0,4	-0,7	1,3	1,0	6,6	0,4
2004 Januar	0,8	3,9	-0,3	0,4	1,4	0,7	1,1	0,5
2004 Februar	0,4	0,1	-0,4	0,7	1,0	0,9	0,2	0,2
2004 März	2,4	-2,5	-0,3	0,8	0,8	1,4	9,5	0,2
2004 April	2,4	-2,5	-0,3	0,4	0,5	1,4	9,6	-0,1
2004 Mai	2,4	-1,5	-0,3	-0,2	0,5	1,5	9,4	-0,3
2004 Juni	2,3	-2,0	-0,2	0,2	0,4	1,4	9,4	-0,2
2004 Juli	2,2	-1,9	-0,3	0,5	0,4	1,3	9,3	-0,3
2004 August	2,4	-0,5	-0,2	-0,5	0,3	1,3	9,4	-0,6
2004 September	2,0	-5,7	-0,1	-0,6	0,2	1,2	9,4	-0,7
2004 Oktober	2,0	-6,7	0,1	0,9	0,2	1,1	9,4	-0,8
2004 November	2,0	-6,2	0,2	1,9	0,2	0,9	9,4	-1,0
2004 Dezember	4,7	-1,1	0,5	1,9	0,4	1,6	18,7	-0,5
2005 Januar	4,5	-4,1	0,6	2,3	0,3	1,7	18,6	-0,8
2005 Februar	4,8	0,6	0,7	1,2	0,2	1,3	18,6	0,2
2005 März	2,6	3,6	0,5	1,9	0,2	0,6	8,6	0,4
2005 April	2,6	1,6	0,8	2,4	0,3	0,9	8,6	1,2
2005 Mai	2,8	2,8	0,9	2,3	0,3	0,8	8,6	1,2
2005 Juni	2,8	2,5	0,8	1,7	0,5	0,9	8,7	1,9
2005 Juli	2,7	0,2	0,9	0,9	0,6	1,0	8,7	2,2
2005 August	2,7	0,5	0,7	1,2	0,7	0,9	8,7	2,5
2005 September	4,2	2,9	0,7	1,9	0,8	1,0	14,0	2,7
2005 Oktober								
2005 November								
2005 Dezember								

*) Klassifikation der Wirtschaftszweige, Ausgabe 1993 (WZ 93).

2 Index der Einzelhandelspreise nach Wirtschaftszweigen in Deutschland*)

2000 = 100

Jahr Monat	Apotheken; Facheinzelhandel mit med., orthop. und kosm. Artikeln (in Verkaufs- räumen)	Apotheken	Einzelhan- del mit medizi- nischen und ortho- pädischen Artikeln	Einzelhan- del mit kosme- tischen Artikeln und Kör- perpfle- gemitteln	Sonstiger Fachein- zelhandel (in Ver- kaufs- räumen)	Einzelhan- del mit Textilien	Einzelhan- del mit Bekleidung	Einzelhan- del mit Bekleidung ohne aus- geprägten Schwer- punkt
WZ-Nr.	52.3	52.31	52.32	52.33	52.4	52.41	52.42	52.42.1
Gewichtung in %	82,24	57,68	2,54	22,02	279,61	3,32	68,13	35,11
2002 JD	100,2	99,4	97,3	102,6	100,5	102,8	101,4	101,2
2003 JD	99,4	98,3	95,2	102,8	100,0	103,4	100,8	100,5
2004 JD	98,5	97,3	91,8	102,6	99,3	103,9	100,3	99,9
2005 JD								
2002 Januar	100,4	99,7	97,9	102,7	100,8	102,5	101,5	101,4
Februar	100,4	99,7	97,6	102,7	100,9	102,5	101,3	101,1
März	100,4	99,7	97,6	102,7	101,0	102,7	101,7	101,6
April	100,4	99,7	97,6	102,7	100,9	102,8	101,8	101,7
Mai	100,4	99,7	97,5	102,7	100,7	102,7	101,7	101,5
Juni	100,4	99,7	97,5	102,7	100,4	102,8	101,5	101,3
Juli	100,2	99,3	97,3	102,7	100,1	102,7	100,8	100,5
August	100,2	99,4	97,2	102,5	99,9	102,7	100,6	100,4
September	100,1	99,3	97,2	102,6	100,1	102,8	101,5	101,3
Oktober	99,5	98,5	96,9	102,5	100,3	103,0	101,7	101,5
November	99,8	98,9	96,7	102,6	100,3	103,1	101,6	101,3
Dezember	99,8	98,9	96,4	102,5	100,3	103,2	101,1	100,8
2003 Januar	99,5	98,4	96,4	102,7	100,3	103,1	100,4	100,2
Februar	99,5	98,4	96,3	102,8	100,5	103,1	100,8	100,6
März	99,5	98,3	96,4	102,8	100,5	103,3	101,5	101,2
April	99,3	98,1	96,2	102,9	100,3	103,4	101,2	100,9
Mai	99,3	98,1	95,9	102,9	100,2	103,4	100,9	100,6
Juni	99,3	98,1	95,8	102,9	100,0	103,3	100,6	100,3
Juli	99,3	98,1	95,5	102,9	99,6	103,4	99,7	99,3
August	99,3	98,1	94,9	102,9	99,3	103,3	99,5	99,1
September	99,3	98,1	94,5	102,9	99,9	103,5	101,2	100,9
Oktober	99,3	98,2	94,1	102,8	100,0	103,6	101,3	101,0
November	99,6	98,6	93,5	102,8	100,0	103,7	101,4	101,1
Dezember	99,7	98,9	93,2	102,8	99,8	103,8	100,9	100,6
2004 Januar	99,2	98,1	92,9	102,7	99,6	103,7	100,2	99,8
Februar	99,2	98,1	92,7	102,6	99,4	103,7	99,8	99,4
März	99,1	97,9	92,8	103,0	99,7	103,8	101,0	100,6
April	98,4	96,9	92,4	103,0	99,6	103,8	100,9	100,6
Mai	98,4	97,0	92,5	102,9	99,4	103,8	100,7	100,3
Juni	98,4	97,0	91,7	102,8	99,4	103,9	100,4	100,0
Juli	98,3	97,0	91,8	102,7	98,9	103,8	99,1	98,5
August	98,3	97,0	91,7	102,5	98,9	103,8	99,5	99,0
September	98,3	97,0	91,6	102,4	99,1	104,1	100,4	100,0
Oktober	98,2	97,1	90,9	102,2	99,3	104,2	100,6	100,2
November	98,3	97,2	90,9	102,2	99,3	104,1	100,7	100,3
Dezember	98,4	97,3	90,2	102,5	99,2	104,1	100,3	99,9
2005 Januar	97,8	96,5	89,8	102,3	98,8	103,8	98,7	98,1
Februar	97,9	96,6	89,8	102,3	98,8	103,9	98,3	97,7
März	97,8	96,4	89,8	102,3	99,1	103,8	99,6	99,1
April	97,8	96,4	89,7	102,4	99,0	104,1	99,6	99,0
Mai	97,8	96,4	89,6	102,4	98,8	104,1	99,2	98,6
Juni	97,8	96,4	89,4	102,3	98,5	103,5	98,3	97,8
Juli	97,7	96,4	89,4	102,2	97,9	103,5	97,0	96,3
August	97,8	96,4	89,1	102,3	97,8	103,4	96,6	95,9
September	97,8	96,4	89,1	102,4	98,5	103,9	99,0	98,4
Oktober								
November								
Dezember								

*) Klassifikation der Wirtschaftszweige, Ausgabe 1993 (WZ 93).

2 Index der Einzelhandelspreise nach Wirtschaftszweigen in Deutschland*)

Veränderung gegenüber dem entsprechenden Vorjahresmonat in Prozent

Jahr Monat	Apotheken; Facheinzelhandel mit med., orthop. und kosm. Artikeln (in Verkaufs- räumen)	Apotheken	Einzelhan- del mit medizi- nischen und ortho- pädischen Artikeln	Einzelhan- del mit kosme- tischen Artikeln und Kör- perpfle- gemitteln	Sonstiger Fachein- zelhandel (in Ver- kaufs- räumen)	Einzelhan- del mit Textilien	Einzelhan- del mit Bekleidung	Einzelhan- del mit Bekleidung ohne aus- geprägten Schwer- punkt
WZ-Nr. Gewichtung in %	52.3 82,24	52.31 57,68	52.32 2,54	52.33 22,02	52.4 279,61	52.41 3,32	52.42 68,13	52.42.1 35,11
2002 JD	-0,8	-1,5	-1,3	1,1	0,4	1,9	0,8	0,6
2003 JD	-0,8	-1,1	-2,2	0,2	-0,5	0,6	-0,6	-0,7
2004 JD	-0,9	-1,0	-3,6	-0,2	-0,7	0,5	-0,5	-0,6
2005 JD								
2002 Januar	0,1	-0,6	-0,9	2,3	0,9	2,3	1,3	1,2
2002 Februar	0,0	-0,7	-1,0	2,0	0,9	2,2	1,3	1,1
2002 März	-0,1	-0,8	-1,0	1,9	1,0	2,3	1,3	1,2
2002 April	-0,2	-0,9	-1,2	1,7	0,9	2,3	1,3	1,2
2002 Mai	-0,4	-1,0	-1,1	1,5	0,6	2,2	1,0	0,8
2002 Juni	-0,4	-1,0	-1,1	1,3	0,4	2,1	0,9	0,7
2002 Juli	-0,9	-1,8	-1,3	1,1	0,3	1,9	0,4	0,2
2002 August	-1,0	-1,8	-1,4	0,8	0,2	1,9	0,5	0,3
2002 September	-1,2	-1,9	-1,4	0,7	0,1	1,6	0,7	0,6
2002 Oktober	-2,0	-2,9	-1,5	0,4	0,1	1,6	0,6	0,5
2002 November	-1,7	-2,5	-1,6	0,3	-0,2	1,4	0,2	-0,1
2002 Dezember	-1,7	-2,5	-1,7	0,2	-0,3	1,3	-0,4	-0,6
2003 Januar	-0,9	-1,3	-1,5	0,0	-0,5	0,6	-1,1	-1,2
2003 Februar	-0,9	-1,3	-1,3	0,1	-0,4	0,6	-0,5	-0,5
2003 März	-0,9	-1,4	-1,2	0,1	-0,5	0,6	-0,2	-0,4
2003 April	-1,1	-1,6	-1,4	0,2	-0,6	0,6	-0,6	-0,8
2003 Mai	-1,1	-1,6	-1,6	0,2	-0,5	0,7	-0,8	-0,9
2003 Juni	-1,1	-1,6	-1,7	0,2	-0,4	0,5	-0,9	-1,0
2003 Juli	-0,9	-1,2	-1,8	0,2	-0,5	0,7	-1,1	-1,2
2003 August	-0,9	-1,3	-2,4	0,4	-0,6	0,6	-1,1	-1,3
2003 September	-0,8	-1,2	-2,8	0,3	-0,2	0,7	-0,3	-0,4
2003 Oktober	-0,2	-0,3	-2,9	0,3	-0,3	0,6	-0,4	-0,5
2003 November	-0,2	-0,3	-3,3	0,2	-0,3	0,6	-0,2	-0,2
2003 Dezember	-0,1	0,0	-3,3	0,3	-0,5	0,6	-0,2	-0,2
2004 Januar	-0,3	-0,3	-3,6	0,0	-0,7	0,6	-0,2	-0,4
2004 Februar	-0,3	-0,3	-3,7	-0,2	-1,1	0,6	-1,0	-1,2
2004 März	-0,4	-0,4	-3,7	0,2	-0,8	0,5	-0,5	-0,6
2004 April	-0,9	-1,2	-4,0	0,1	-0,7	0,4	-0,3	-0,3
2004 Mai	-0,9	-1,1	-3,5	0,0	-0,8	0,4	-0,2	-0,3
2004 Juni	-0,9	-1,1	-4,3	-0,1	-0,6	0,6	-0,2	-0,3
2004 Juli	-1,0	-1,1	-3,9	-0,2	-0,7	0,4	-0,6	-0,8
2004 August	-1,0	-1,1	-3,4	-0,4	-0,4	0,5	0,0	-0,1
2004 September	-1,0	-1,1	-3,1	-0,5	-0,8	0,6	-0,8	-0,9
2004 Oktober	-1,1	-1,1	-3,4	-0,6	-0,7	0,6	-0,7	-0,8
2004 November	-1,3	-1,4	-2,8	-0,6	-0,7	0,4	-0,7	-0,8
2004 Dezember	-1,3	-1,6	-3,2	-0,3	-0,6	0,3	-0,6	-0,7
2005 Januar	-1,4	-1,6	-3,3	-0,4	-0,8	0,1	-1,5	-1,7
2005 Februar	-1,3	-1,5	-3,1	-0,3	-0,6	0,2	-1,5	-1,7
2005 März	-1,3	-1,5	-3,2	-0,7	-0,6	0,0	-1,4	-1,5
2005 April	-0,6	-0,5	-2,9	-0,6	-0,6	0,3	-1,3	-1,6
2005 Mai	-0,6	-0,6	-3,1	-0,5	-0,6	0,3	-1,5	-1,7
2005 Juni	-0,6	-0,6	-2,5	-0,5	-0,9	-0,4	-2,1	-2,2
2005 Juli	-0,6	-0,6	-2,6	-0,5	-1,0	-0,3	-2,1	-2,2
2005 August	-0,5	-0,6	-2,8	-0,2	-1,1	-0,4	-2,9	-3,1
2005 September	-0,5	-0,6	-2,7	0,0	-0,6	-0,2	-1,4	-1,6
2005 Oktober								
2005 November								
2005 Dezember								

*) Klassifikation der Wirtschaftszweige, Ausgabe 1993 (WZ 93).

Statistisches Bundesamt, Fachserie 17, R 7, 09/2005

2 Index der Einzelhandelspreise nach Wirtschaftszweigen in Deutschland*)

2000 = 100

Jahr Monat	Einzelhandel mit Schuhen und Lederwaren	Einzelhandel mit Möbeln, Einrichtungsgegenständen und Hausrat	Einzelhandel mit Wohnmöbeln	Einzelhandel mit elektrischen Haushalts-, Rundfunk- und Fernsehgeräten sowie Musikinstrumenten	Einzelhandel mit Metallwaren, Anstrichmitteln, Bau- und Heimwerkerbedarf	Einzelhandel mit Büchern, Zeitschriften, Zeitungen, Schreibwaren und Bürobedarf	Facheinzelhandel a.n.g. (in Verkaufsräumen)
WZ-Nr.	52.43	52.44	52.44.1	52.45	52.46	52.47	52.48
Gewichtung in %	16,73	56,33	47,82	28,49	37,80	12,74	56,07
2002 JD	103,8	102,8	103,0	94,6	101,3	103,1	97,8
2003 JD	103,4	103,5	103,7	91,8	101,8	104,1	96,4
2004 JD	102,6	103,6	103,8	88,3	102,3	105,3	94,9
2005 JD							
2002 Januar	103,3	102,5	102,7	95,8	101,4	103,0	99,2
Februar	103,4	102,7	102,8	95,7	101,7	103,1	99,6
März	103,7	102,8	103,0	95,7	101,7	103,1	99,3
April	103,9	102,9	103,0	95,5	101,4	103,5	98,5
Mai	103,9	102,8	103,0	94,9	101,3	103,5	98,2
Juni	104,0	102,8	103,0	94,6	101,1	103,5	97,4
Juli	103,6	102,9	103,1	94,3	101,0	103,2	96,9
August	103,6	102,8	103,0	94,0	100,9	102,9	96,5
September	104,1	102,9	103,1	93,8	101,0	102,7	96,4
Oktober	104,4	102,9	103,1	93,7	101,1	102,8	96,8
November	104,0	103,0	103,2	93,4	101,3	103,1	97,2
Dezember	104,1	103,1	103,2	93,3	101,5	103,1	97,6
2003 Januar	103,5	103,2	103,4	93,2	101,7	103,5	97,8
Februar	103,7	103,3	103,5	92,9	102,0	103,6	98,2
März	104,0	103,4	103,6	92,8	101,8	103,7	97,6
April	104,0	103,5	103,7	92,5	101,5	103,9	96,9
Mai	103,7	103,6	103,8	92,1	101,9	104,3	96,6
Juni	103,5	103,6	103,9	91,8	101,8	104,3	96,2
Juli	103,0	103,6	103,8	91,6	101,7	104,4	95,7
August	101,9	103,6	103,8	91,4	101,6	104,3	95,2
September	103,5	103,5	103,7	91,3	101,8	104,2	95,6
Oktober	103,6	103,5	103,7	91,2	101,9	104,4	95,8
November	103,4	103,5	103,7	90,5	102,0	104,4	95,8
Dezember	102,8	103,5	103,7	90,2	102,0	104,4	95,9
2004 Januar	102,0	103,6	103,8	90,0	102,1	104,5	96,0
Februar	102,2	103,1	103,2	89,7	102,3	104,6	96,0
März	103,3	103,2	103,3	89,4	102,3	105,3	95,6
April	103,3	103,2	103,3	89,2	102,3	105,5	95,2
Mai	103,1	103,2	103,3	88,4	102,3	105,4	95,2
Juni	102,7	103,9	104,2	88,2	102,3	105,3	94,8
Juli	101,8	103,9	104,2	88,0	102,3	105,2	94,5
August	102,0	103,8	104,1	87,8	102,2	105,2	94,1
September	102,6	103,7	103,9	87,6	102,2	105,1	94,2
Oktober	102,8	103,7	103,9	87,4	102,4	105,6	94,4
November	102,8	103,7	103,9	86,8	102,4	105,8	94,5
Dezember	102,6	103,7	103,9	86,7	102,5	106,5	94,6
2005 Januar	101,1	103,8	104,1	86,5	102,4	106,6	94,8
Februar	101,0	103,8	104,1	86,2	102,7	106,7	95,2
März	102,2	103,9	104,1	85,9	102,7	106,8	95,0
April	102,2	104,0	104,3	85,6	102,7	106,8	94,6
Mai	101,8	104,0	104,3	84,8	102,9	106,9	94,5
Juni	101,5	104,1	104,5	84,5	102,8	106,8	94,1
Juli	100,3	104,0	104,3	84,2	102,7	106,6	93,8
August	99,9	104,0	104,3	83,9	102,8	106,4	93,7
September	101,3	104,0	104,3	83,5	102,9	106,7	93,9
Oktober							
November							
Dezember							

*) Klassifikation der Wirtschaftszweige, Ausgabe 1993 (WZ 93).

2 Index der Einzelhandelspreise nach Wirtschaftszweigen in Deutschland*)

Veränderung gegenüber dem entsprechenden Vorjahresmonat in Prozent

Jahr Monat	Einzelhandel mit Schuhen und Leder- waren	Einzelhan- del mit Möbeln, Ein- richtungs- gegen- ständen und Hausrat	Einzelhan- del mit Wohn- möbeln	Einzelhan- del mit elektrischen Haushalts-, Rundfunk- und Fern- sehgeräten sowie Musik- instrumenten	Einzelhan- del mit Metallwaren, Anstrichmit- teln, Bau- und Heim- werker- bedarf	Einzelhan- del mit Büchern, Zeitschriften, Zeitungen, Schreibwaren und Bürobedarf	Facheinzel- handel a.n.g. (in Verkaufs- räumen)
WZ-Nr.	52.43	52.44	52.44.1	52.45	52.46	52.47	52.48
Gewichtung in %	16,73	56,33	47,82	28,49	37,80	12,74	56,07
2002 JD	2,0	1,5	1,6	-2,1	0,7	1,3	-0,7
2003 JD	-0,4	0,7	0,7	-3,0	0,5	1,0	-1,4
2004 JD	-0,8	0,1	0,1	-3,8	0,5	1,2	-1,6
2005 JD							
2002 Januar	2,9	2,1	2,2	-2,0	1,1	2,4	-0,4
Februar	2,8	2,0	2,0	-1,7	1,1	2,2	-0,1
März	2,5	1,8	1,9	-1,5	1,2	2,1	0,1
April	2,4	1,8	1,8	-1,5	1,0	2,3	-0,3
Mai	2,2	1,5	1,6	-2,0	0,7	2,1	-0,5
Juni	2,3	1,4	1,5	-2,1	0,5	1,9	-0,9
Juli	2,0	1,5	1,6	-2,3	0,5	1,3	-0,9
August	2,0	1,3	1,4	-2,3	0,4	0,7	-1,0
September	1,7	1,3	1,4	-2,3	0,3	0,3	-1,2
Oktober	1,5	1,2	1,3	-2,3	0,3	0,3	-1,3
November	0,8	1,0	1,1	-2,6	0,4	0,5	-1,2
Dezember	0,8	1,1	1,1	-2,6	0,4	0,4	-1,2
2003 Januar	0,2	0,7	0,7	-2,7	0,3	0,5	-1,4
Februar	0,3	0,6	0,7	-2,9	0,3	0,5	-1,4
März	0,3	0,6	0,6	-3,0	0,1	0,6	-1,7
April	0,1	0,6	0,7	-3,1	0,1	0,4	-1,6
Mai	-0,2	0,8	0,8	-3,0	0,6	0,8	-1,6
Juni	-0,5	0,8	0,9	-3,0	0,7	0,8	-1,2
Juli	-0,6	0,7	0,7	-2,9	0,7	1,2	-1,2
August	-1,6	0,8	0,8	-2,8	0,7	1,4	-1,3
September	-0,6	0,6	0,6	-2,7	0,8	1,5	-0,8
Oktober	-0,8	0,6	0,6	-2,7	0,8	1,6	-1,0
November	-0,6	0,5	0,5	-3,1	0,7	1,3	-1,4
Dezember	-1,2	0,4	0,5	-3,3	0,5	1,3	-1,7
2004 Januar	-1,4	0,4	0,4	-3,4	0,4	1,0	-1,8
Februar	-1,4	-0,2	-0,3	-3,4	0,3	1,0	-2,2
März	-0,7	-0,2	-0,3	-3,7	0,5	1,5	-2,0
April	-0,7	-0,3	-0,4	-3,6	0,8	1,5	-1,8
Mai	-0,6	-0,4	-0,5	-4,0	0,4	1,1	-1,4
Juni	-0,8	0,3	0,3	-3,9	0,5	1,0	-1,5
Juli	-1,2	0,3	0,4	-3,9	0,6	0,8	-1,3
August	0,1	0,2	0,3	-3,9	0,6	0,9	-1,2
September	-0,9	0,2	0,2	-4,1	0,4	0,9	-1,5
Oktober	-0,8	0,2	0,2	-4,2	0,5	1,1	-1,5
November	-0,6	0,2	0,2	-4,1	0,4	1,3	-1,4
Dezember	-0,2	0,2	0,2	-3,9	0,5	2,0	-1,4
2005 Januar	-0,9	0,2	0,3	-3,9	0,3	2,0	-1,3
Februar	-1,2	0,7	0,9	-3,9	0,4	2,0	-0,8
März	-1,1	0,7	0,8	-3,9	0,4	1,4	-0,6
April	-1,1	0,8	1,0	-4,0	0,4	1,2	-0,6
Mai	-1,3	0,8	1,0	-4,1	0,6	1,4	-0,7
Juni	-1,2	0,2	0,3	-4,2	0,5	1,4	-0,7
Juli	-1,5	0,1	0,1	-4,3	0,4	1,3	-0,7
August	-2,1	0,2	0,2	-4,4	0,6	1,1	-0,4
September	-1,3	0,3	0,4	-4,7	0,7	1,5	-0,3
Oktober							
November							
Dezember							

*) Klassifikation der Wirtschaftszweige, Ausgabe 1993 (WZ 93).

Statistisches Bundesamt, Fachserie 17, R 7, 09/2005

2 Index der Einzelhandelspreise nach Wirtschaftszweigen in Deutschland*)

2000 = 100

Jahr Monat	Einzelhandel (nicht in Verkaufsräumen)	Kraftfahrzeughandel, Tankstellen zusammen	Einzelhandel mit Kraftwagen	Einzelhandel mit Kraftwagenteilen und Zubehör	Einzelhandel mit Kraft- rädern, Teilen und Zubehör	Tankstellen
WZ-Nr. Gewichtung in %	52.6 59,63	50 233,95	50.10.3 205,13	50.30.3 12,08	50.40.3 3,55	50.50 13,19
2002 JD	99,4	101,5	101,3	101,8	104,1	103,5
2003 JD	99,8	102,5	102,2	102,5	104,4	108,0
2004 JD	101,1	104,0	103,4	102,7	105,0	113,1
2005 JD						
2002 Januar	98,9	101,3	101,3	101,5	104,0	100,2
2002 Februar	98,8	101,2	101,1	101,5	104,0	101,0
2002 März	99,6	101,5	101,3	101,6	104,0	103,0
2002 April	100,3	101,5	101,1	101,7	104,0	105,5
2002 Mai	99,9	101,3	101,0	101,7	104,0	104,2
2002 Juni	99,1	101,2	101,0	101,8	104,0	103,5
2002 Juli	99,0	101,5	101,3	101,9	104,0	103,6
2002 August	98,9	101,5	101,3	101,9	104,0	104,0
2002 September	99,7	101,8	101,5	101,9	104,5	105,0
2002 Oktober	100,1	101,7	101,4	101,9	104,6	105,6
2002 November	98,8	101,5	101,3	102,0	104,3	103,3
2002 Dezember	99,5	101,7	101,5	102,1	104,2	103,6
2003 Januar	100,5	102,2	101,8	102,2	104,4	108,6
2003 Februar	101,7	102,0	101,3	102,4	104,5	110,9
2003 März	102,8	102,0	101,3	102,4	104,4	111,8
2003 April	99,9	102,0	101,5	102,5	104,4	108,6
2003 Mai	98,9	102,0	101,7	102,5	104,4	106,1
2003 Juni	98,9	102,2	101,9	102,5	104,4	106,8
2003 Juli	98,9	102,6	102,3	102,6	104,4	106,9
2003 August	98,9	102,8	102,4	102,4	104,4	108,2
2003 September	99,1	102,9	102,7	102,6	104,4	107,1
2003 Oktober	99,8	103,1	102,9	102,5	104,3	107,3
2003 November	99,5	103,2	103,0	102,6	104,3	106,8
2003 Dezember	99,2	103,4	103,2	102,6	104,3	106,8
2004 Januar	99,3	103,5	103,3	102,7	104,7	107,2
2004 Februar	98,5	103,7	103,5	102,8	104,7	107,2
2004 März	99,7	103,9	103,5	102,8	104,8	110,0
2004 April	100,2	104,1	103,6	102,7	105,0	112,1
2004 Mai	101,0	104,3	103,7	102,8	105,0	115,2
2004 Juni	100,5	104,2	103,7	102,7	105,0	113,0
2004 Juli	100,8	104,3	103,8	102,5	105,1	114,2
2004 August	101,9	104,3	103,6	102,6	105,1	116,0
2004 September	102,0	103,9	103,3	102,6	105,2	114,7
2004 Oktober	104,6	104,1	103,3	102,6	105,2	117,9
2004 November	102,6	103,8	103,1	102,7	105,5	115,2
2004 Dezember	101,9	103,6	102,9	102,7	104,9	114,0
2005 Januar	101,5	103,9	103,2	102,9	104,9	114,4
2005 Februar	101,7	104,0	103,4	102,9	104,9	114,8
2005 März	103,9	104,4	103,7	102,8	105,2	117,9
2005 April	104,5	104,7	103,8	102,9	105,2	120,3
2005 Mai	103,6	104,9	104,0	103,0	105,3	120,0
2005 Juni	105,2	105,1	104,1	102,9	105,2	121,8
2005 Juli	105,9	105,2	104,1	103,2	105,2	124,8
2005 August	106,3	105,4	104,2	103,2	105,2	125,9
2005 September	107,9	106,0	104,6	103,2	105,3	130,2
2005 Oktober						
2005 November						
2005 Dezember						

*) Klassifikation der Wirtschaftszweige, Ausgabe 1993 (WZ 93).

2 Index der Einzelhandelspreise nach Wirtschaftszweigen in Deutschland*)

Veränderung gegenüber dem entsprechenden Vorjahresmonat in Prozent

Jahr Monat	Einzelhandel (nicht in Verkaufsräumen)	Kraft- fahr- zeug- handel, Tank- stellen zu- sam- men	Einzelhan- del mit Kraft- wagen	Einzelhan- del mit Kraftwa- genteilen und Zu- behör	Einzelhan- del mit Kraft- rädern, Teilen und Zu- behör	Tank- stellen
WZ-Nr.	52.6	50	50.10.3	50.30.3	50.40.3	50.50
Gewichtung in ‰	59,63	233,95	205,13	12,08	3,55	13,19
2002 JD	-0,3	1,1	1,1	0,7	0,9	2,2
2003 JD	0,4	1,0	0,9	0,7	0,3	4,3
2004 JD	1,3	1,5	1,2	0,2	0,6	4,7
2005 JD						
2002 Januar	-0,5	1,6	1,7	0,8	1,3	0,8
Februar	-0,8	1,4	1,5	0,6	1,3	-1,2
März	0,2	1,6	1,6	0,7	1,2	1,0
April	0,4	1,5	1,3	0,8	1,1	2,5
Mai	-0,5	1,0	1,1	0,7	1,1	-1,0
Juni	-1,7	0,7	0,8	0,8	1,0	-0,4
Juli	-1,1	1,0	0,9	0,9	0,9	1,9
August	-1,0	0,8	0,7	0,9	0,9	3,0
September	-1,1	1,0	0,8	0,8	1,0	3,0
Oktober	0,5	0,9	0,6	0,6	0,8	6,3
November	0,1	1,0	0,7	0,6	0,4	5,3
Dezember	1,5	1,0	0,7	0,7	0,3	6,1
2003 Januar	1,6	0,9	0,5	0,7	0,4	8,4
Februar	2,9	0,8	0,2	0,9	0,5	9,8
März	3,2	0,5	0,0	0,8	0,4	8,5
April	-0,4	0,5	0,4	0,8	0,4	2,9
Mai	-1,0	0,7	0,7	0,8	0,4	1,8
Juni	-0,2	1,0	0,9	0,7	0,4	3,2
Juli	-0,1	1,1	1,0	0,7	0,4	3,2
August	0,0	1,3	1,1	0,5	0,4	4,0
September	-0,6	1,1	1,2	0,7	-0,1	2,0
Oktober	-0,3	1,4	1,5	0,6	-0,3	1,6
November	0,7	1,7	1,7	0,6	0,0	3,4
Dezember	-0,3	1,7	1,7	0,5	0,1	3,1
2004 Januar	-1,2	1,3	1,5	0,5	0,3	-1,3
Februar	-3,1	1,7	2,2	0,4	0,2	-3,3
März	-3,0	1,9	2,2	0,4	0,4	-1,6
April	0,3	2,1	2,1	0,2	0,6	3,2
Mai	2,1	2,3	2,0	0,3	0,6	8,6
Juni	1,6	2,0	1,8	0,2	0,6	5,8
Juli	1,9	1,7	1,5	-0,1	0,7	6,8
August	3,0	1,5	1,2	0,2	0,7	7,2
September	2,9	1,0	0,6	0,0	0,8	7,1
Oktober	4,8	1,0	0,4	0,1	0,9	9,9
November	3,1	0,6	0,1	0,1	1,2	7,9
Dezember	2,7	0,2	-0,3	0,1	0,6	6,7
2005 Januar	2,2	0,4	-0,1	0,2	0,2	6,7
Februar	3,2	0,3	-0,1	0,1	0,2	7,1
März	4,2	0,5	0,2	0,0	0,4	7,2
April	4,3	0,6	0,2	0,2	0,2	7,3
Mai	2,6	0,6	0,3	0,2	0,3	4,2
Juni	4,7	0,9	0,4	0,2	0,2	7,8
Juli	5,1	0,9	0,3	0,7	0,1	9,3
August	4,3	1,1	0,6	0,6	0,1	8,5
September	5,8	2,0	1,3	0,6	0,1	13,5
Oktober						
November						
Dezember						

*) Klassifikation der Wirtschaftszweige, Ausgabe 1993 (WZ 93).

Statistisches Bundesamt, Fachserie 17, R 7, 09/2005

3 Verbraucherpreisindex und Indizes der Einzelhandelspreise für Deutschland

Jahr / Monat	Verbraucherpreisindex ¹⁾		Einzelhandel und Kraftfahrzeughandel, Tankstellen zusammen ²⁾ WZ-Nr. 52 + WZ-Nr. 50		Einzelhandel WZ-Nr. 52		Kraftfahrzeughandel, Tankstellen WZ-Nr. 50	
	2000=100	Veränderung gegenüber dem entsprechenden Vorjahresergebnis in Prozent	2000=100	Veränderung gegenüber dem entsprechenden Vorjahresergebnis in Prozent	2000=100	Veränderung gegenüber dem entsprechenden Vorjahresergebnis in Prozent	2000=100	Veränderung gegenüber dem entsprechenden Vorjahresergebnis in Prozent
Gewichtung in ‰	1000		1000		766,05		233,95	
1991 JD	81,9	-	92,0	-	-	-	-	-
1992 JD	86,1	5,1	94,4	2,6	-	-	-	-
1993 JD	89,9	4,4	96,4	2,1	-	-	-	-
1994 JD	92,3	2,7	97,4	1,0	-	-	-	-
1995 JD	93,9	1,7	98,0	0,6	-	-	-	-
1996 JD	95,3	1,5	98,8	0,8	-	-	-	-
1997 JD	97,1	1,9	99,3	0,5	-	-	-	-
1998 JD	98,0	0,9	99,7	0,4	-	-	-	-
1999 JD	98,6	0,6	99,9	0,2	-	-	-	-
2000 JD	100,0	1,4	100,0	0,1	100,0	-	100,0	-
2001 JD	102,0	2,0	101,1	1,1	101,3	1,3	100,4	0,4
2002 JD	103,4	1,4	101,8	0,7	101,9	0,6	101,5	1,1
2003 JD	104,5	1,1	102,0	0,2	101,9	0,0	102,5	1,0
2004 JD	106,2	1,6	102,3	0,3	101,8	-0,1	104,0	1,5
2005 JD								
1991 Januar	80,0	-	91,0	-	-	-	-	-
Februar	80,4	-	91,2	-	-	-	-	-
März	80,4	-	91,1	-	-	-	-	-
April	80,7	-	91,3	-	-	-	-	-
Mai	81,0	-	91,6	-	-	-	-	-
Juni	81,4	-	91,8	-	-	-	-	-
Juli	82,4	-	92,3	-	-	-	-	-
August	82,4	-	92,2	-	-	-	-	-
September	82,4	-	92,4	-	-	-	-	-
Oktober	83,6	-	92,7	-	-	-	-	-
November	84,0	-	93,1	-	-	-	-	-
Dezember	84,1	-	93,1	-	-	-	-	-
1992 Januar	84,6	5,7	93,2	2,4	-	-	-	-
Februar	85,1	5,8	93,7	2,7	-	-	-	-
März	85,4	6,2	94,0	3,2	-	-	-	-
April	85,8	6,3	94,3	3,3	-	-	-	-
Mai	86,0	6,2	94,6	3,3	-	-	-	-
Juni	86,2	5,9	94,6	3,1	-	-	-	-
Juli	86,5	5,0	94,5	2,4	-	-	-	-
August	86,5	5,0	94,4	2,4	-	-	-	-
September	86,4	4,9	94,5	2,3	-	-	-	-
Oktober	86,5	3,5	94,6	2,0	-	-	-	-
November	86,8	3,3	94,9	1,9	-	-	-	-
Dezember	86,9	3,3	94,9	1,9	-	-	-	-
1993 Januar	88,4	4,5	95,5	2,5	-	-	-	-
Februar	89,1	4,7	95,9	2,3	-	-	-	-
März	89,3	4,6	96,2	2,3	-	-	-	-
April	89,6	4,4	96,4	2,2	-	-	-	-
Mai	89,7	4,3	96,5	2,0	-	-	-	-
Juni	90,0	4,4	96,6	2,1	-	-	-	-
Juli	90,4	4,5	96,5	2,1	-	-	-	-
August	90,4	4,5	96,4	2,1	-	-	-	-
September	90,3	4,5	96,4	2,0	-	-	-	-
Oktober	90,3	4,4	96,5	2,0	-	-	-	-
November	90,4	4,1	96,6	1,8	-	-	-	-
Dezember	90,6	4,3	96,7	1,9	-	-	-	-

1) Frühere Bezeichnung: Preisindex für die Lebenshaltung. - 2) Frühere Bezeichnung: Index der Einzelhandelspreise.

3 Verbraucherpreisindex und Indizes der Einzelhandelspreise für Deutschland

Jahr / Monat	Verbraucherpreisindex ¹⁾		Einzelhandel und Kraftfahrzeughandel, Tankstellen zusammen ²⁾ WZ-Nr. 52 + WZ-Nr. 50		Einzelhandel WZ-Nr. 52		Kraftfahrzeughandel, Tankstellen WZ-Nr. 50	
	2000=100	Veränderung gegenüber dem entsprechenden Vorjahresergebnis in Prozent	2000=100	Veränderung gegenüber dem entsprechenden Vorjahresergebnis in Prozent	2000=100	Veränderung gegenüber dem entsprechenden Vorjahresergebnis in Prozent	2000=100	Veränderung gegenüber dem entsprechenden Vorjahresergebnis in Prozent
Gewichtung in ‰	1000		1000		766,05		233,95	
1994 Januar	91,2	3,2	96,9	1,5	-	-	-	-
Februar	91,8	3,0	97,1	1,3	-	-	-	-
März	91,9	2,9	97,1	0,9	-	-	-	-
April	92,0	2,7	97,3	0,9	-	-	-	-
Mai	92,3	2,9	97,4	0,9	-	-	-	-
Juni	92,4	2,7	97,5	0,9	-	-	-	-
Juli	92,7	2,5	97,4	0,9	-	-	-	-
August	92,9	2,8	97,4	1,0	-	-	-	-
September	92,7	2,7	97,5	1,1	-	-	-	-
Oktober	92,6	2,5	97,5	1,0	-	-	-	-
November	92,7	2,5	97,5	0,9	-	-	-	-
Dezember	92,9	2,5	97,6	0,9	-	-	-	-
1995 Januar	93,2	2,2	97,8	0,9	-	-	-	-
Februar	93,7	2,1	98,0	0,9	-	-	-	-
März	93,7	2,0	98,0	0,9	-	-	-	-
April	93,8	2,0	98,1	0,8	-	-	-	-
Mai	93,9	1,7	98,2	0,8	-	-	-	-
Juni	94,0	1,7	98,2	0,7	-	-	-	-
Juli	94,2	1,6	98,0	0,6	-	-	-	-
August	94,2	1,4	97,8	0,4	-	-	-	-
September	94,2	1,6	97,9	0,4	-	-	-	-
Oktober	94,0	1,5	97,9	0,4	-	-	-	-
November	94,0	1,4	98,0	0,5	-	-	-	-
Dezember	94,3	1,5	98,1	0,5	-	-	-	-
1996 Januar	94,5	1,4	98,4	0,6	-	-	-	-
Februar	95,0	1,4	98,7	0,7	-	-	-	-
März	95,1	1,5	98,8	0,8	-	-	-	-
April	95,1	1,4	99,0	0,9	-	-	-	-
Mai	95,3	1,5	98,8	0,6	-	-	-	-
Juni	95,4	1,5	98,8	0,6	-	-	-	-
Juli	95,5	1,4	98,8	0,8	-	-	-	-
August	95,5	1,4	98,6	0,8	-	-	-	-
September	95,5	1,4	98,7	0,8	-	-	-	-
Oktober	95,5	1,6	98,9	1,0	-	-	-	-
November	95,4	1,5	98,8	0,8	-	-	-	-
Dezember	95,7	1,5	98,9	0,8	-	-	-	-
1997 Januar	96,4	2,0	99,3	0,9	-	-	-	-
Februar	96,7	1,8	99,2	0,5	-	-	-	-
März	96,6	1,6	99,0	0,2	-	-	-	-
April	96,4	1,4	99,0	0,0	-	-	-	-
Mai	96,8	1,6	99,3	0,5	-	-	-	-
Juni	96,9	1,6	99,3	0,5	-	-	-	-
Juli	97,6	2,2	99,3	0,5	-	-	-	-
August	97,7	2,3	99,3	0,7	-	-	-	-
September	97,5	2,1	99,3	0,6	-	-	-	-
Oktober	97,4	2,0	99,4	0,5	-	-	-	-
November	97,4	2,1	99,4	0,6	-	-	-	-
Dezember	97,6	2,0	99,5	0,6	-	-	-	-

1) Frühere Bezeichnung: Preisindex für die Lebenshaltung. - 2) Frühere Bezeichnung: Index der Einzelhandelspreise.

Statistisches Bundesamt, Fachserie 17, R 7, 09/2005

3 Verbraucherpreisindex und Indizes der Einzelhandelspreise für Deutschland

Jahr / Monat	Verbraucherpreisindex ¹⁾		Einzelhandel und Kraftfahrzeughandel, Tankstellen zusammen ²⁾ WZ-Nr. 52 + WZ-Nr. 50		Einzelhandel WZ-Nr. 52		Kraftfahrzeughandel, Tankstellen WZ-Nr. 50	
	2000=100	Veränderung gegenüber dem entsprechenden Vorjahresergebnis in Prozent	2000=100	Veränderung gegenüber dem entsprechenden Vorjahresergebnis in Prozent	2000=100	Veränderung gegenüber dem entsprechenden Vorjahresergebnis in Prozent	2000=100	Veränderung gegenüber dem entsprechenden Vorjahresergebnis in Prozent
Gewichtung in ‰	1000		1000		766,05		233,95	
1998 Januar	97,6	1,2	99,5	0,2	-	-	-	-
Februar	97,8	1,1	99,5	0,3	-	-	-	-
März	97,7	1,1	99,4	0,4	-	-	-	-
April	97,8	1,5	99,8	0,8	-	-	-	-
Mai	98,1	1,3	100,0	0,7	-	-	-	-
Juni	98,2	1,3	100,1	0,8	-	-	-	-
Juli	98,5	0,9	99,9	0,6	-	-	-	-
August	98,3	0,6	99,6	0,3	-	-	-	-
September	98,1	0,6	99,7	0,4	-	-	-	-
Oktober	97,9	0,5	99,6	0,2	-	-	-	-
November	97,9	0,5	99,7	0,3	-	-	-	-
Dezember	98,0	0,4	99,6	0,1	-	-	-	-
1999 Januar	97,8	0,2	99,7	0,2	-	-	-	-
Februar	98,0	0,2	99,6	0,1	-	-	-	-
März	98,1	0,4	99,8	0,4	-	-	-	-
April	98,5	0,7	100,1	0,3	-	-	-	-
Mai	98,5	0,4	100,0	0,0	-	-	-	-
Juni	98,6	0,4	99,9	-0,2	-	-	-	-
Juli	99,0	0,5	99,9	0,0	-	-	-	-
August	98,9	0,6	99,8	0,2	-	-	-	-
September	98,7	0,6	99,9	0,2	-	-	-	-
Oktober	98,6	0,7	99,9	0,3	-	-	-	-
November	98,8	0,9	100,0	0,3	-	-	-	-
Dezember	99,1	1,1	100,2	0,6	-	-	-	-
2000 Januar	99,4	1,6	100,3	0,6	100,0	-	101,0	-
Februar	99,6	1,6	100,2	0,6	100,2	-	100,4	-
März	99,6	1,5	100,0	0,2	100,0	-	100,2	-
April	99,6	1,1	100,0	-0,1	100,0	-	100,1	-
Mai	99,5	1,0	100,0	0,0	100,1	-	99,9	-
Juni	99,9	1,3	100,0	0,1	100,1	-	99,8	-
Juli	100,3	1,3	99,9	0,0	99,9	-	99,8	-
August	100,1	1,2	99,6	-0,2	99,6	-	99,9	-
September	100,3	1,6	99,9	0,0	100,0	-	99,6	-
Oktober	100,2	1,6	99,8	-0,1	99,9	-	99,6	-
November	100,3	1,5	100,0	0,0	100,1	-	99,8	-
Dezember	101,2	2,1	100,1	-0,1	100,2	-	99,7	-
2001 Januar	100,8	1,4	100,2	-0,1	100,4	0,4	99,7	-1,3
Februar	101,4	1,8	100,4	0,2	100,6	0,4	99,8	-0,6
März	101,4	1,8	100,7	0,7	100,9	0,9	99,9	-0,3
April	101,8	2,2	101,0	1,0	101,3	1,3	100,0	-0,1
Mai	102,2	2,7	101,5	1,5	101,9	1,8	100,3	0,4
Juni	102,4	2,5	101,7	1,7	102,0	1,9	100,5	0,7
Juli	102,5	2,2	101,5	1,6	101,8	1,9	100,5	0,7
August	102,3	2,2	101,2	1,6	101,3	1,7	100,7	0,8
September	102,3	2,0	101,3	1,4	101,4	1,4	100,8	1,2
Oktober	102,0	1,8	101,3	1,5	101,5	1,6	100,8	1,2
November	101,8	1,5	101,2	1,2	101,4	1,3	100,5	0,7
Dezember	102,8	1,6	101,4	1,3	101,6	1,4	100,7	1,0

1) Frühere Bezeichnung: Preisindex für die Lebenshaltung. - 2) Frühere Bezeichnung: Index der Einzelhandelspreise.

3 Verbraucherpreisindex und Indizes der Einzelhandelspreise für Deutschland

Jahr / Monat	Verbraucherpreisindex ¹⁾		Einzelhandel und Kraftfahrzeughandel, Tankstellen zusammen ²⁾ WZ-Nr. 52 + WZ-Nr. 50		Einzelhandel WZ-Nr. 52		Kraftfahrzeughandel, Tankstellen WZ-Nr. 50	
	2000=100	Veränderung gegenüber dem entsprechenden Vorjahresergebnis in Prozent	2000=100	Veränderung gegenüber dem entsprechenden Vorjahresergebnis in Prozent	2000=100	Veränderung gegenüber dem entsprechenden Vorjahresergebnis in Prozent	2000=100	Veränderung gegenüber dem entsprechenden Vorjahresergebnis in Prozent
Gewichtung in ‰	1000		1000		766,05		233,95	
2002 Januar	102,9	2,1	102,3	2,1	102,6	2,2	101,3	1,6
Februar	103,2	1,8	102,2	1,8	102,5	1,9	101,2	1,4
März	103,4	2,0	102,3	1,6	102,5	1,6	101,5	1,6
April	103,3	1,5	102,3	1,3	102,5	1,2	101,5	1,5
Mai	103,4	1,2	102,1	0,6	102,4	0,5	101,3	1,0
Juni	103,4	1,0	101,8	0,1	102,0	0,0	101,2	0,7
Juli	103,7	1,2	101,6	0,1	101,6	-0,2	101,5	1,0
August	103,5	1,2	101,3	0,1	101,3	0,0	101,5	0,8
September	103,4	1,1	101,5	0,2	101,4	0,0	101,8	1,0
Oktober	103,3	1,3	101,4	0,1	101,3	-0,2	101,7	0,9
November	103,0	1,2	101,3	0,1	101,2	-0,2	101,5	1,0
Dezember	104,0	1,2	101,4	0,0	101,3	-0,3	101,7	1,0
2003 Januar	104,0	1,1	101,9	-0,4	101,8	-0,8	102,2	0,9
Februar	104,5	1,3	102,2	0,0	102,2	-0,3	102,0	0,8
März	104,6	1,2	102,3	0,0	102,4	-0,1	102,0	0,5
April	104,3	1,0	102,1	-0,2	102,1	-0,4	102,0	0,5
Mai	104,1	0,7	102,0	-0,1	102,1	-0,3	102,0	0,7
Juni	104,4	1,0	102,1	0,3	102,0	0,0	102,2	1,0
Juli	104,6	0,9	101,9	0,3	101,7	0,1	102,6	1,1
August	104,6	1,1	101,7	0,4	101,3	0,0	102,8	1,3
September	104,5	1,1	102,0	0,5	101,7	0,3	102,9	1,1
Oktober	104,5	1,2	102,1	0,7	101,8	0,5	103,1	1,4
November	104,3	1,3	102,1	0,8	101,8	0,6	103,2	1,7
Dezember	105,1	1,1	102,1	0,7	101,7	0,4	103,4	1,7
2004 Januar	105,2	1,2	102,2	0,3	101,8	0,0	103,5	1,3
Februar	105,4	0,9	102,1	-0,1	101,6	-0,6	103,7	1,7
März	105,7	1,1	102,5	0,2	102,1	-0,3	103,9	1,9
April	106,0	1,6	102,5	0,4	102,1	0,0	104,1	2,1
Mai	106,2	2,0	102,7	0,7	102,1	0,0	104,3	2,3
Juni	106,2	1,7	102,6	0,5	102,1	0,1	104,2	2,0
Juli	106,5	1,8	102,4	0,5	101,7	0,0	104,3	1,7
August	106,7	2,0	102,2	0,5	101,6	0,3	104,3	1,5
September	106,4	1,8	102,1	0,1	101,5	-0,2	103,9	1,0
Oktober	106,6	2,0	102,3	0,2	101,7	-0,1	104,1	1,0
November	106,2	1,8	102,1	0,0	101,5	-0,3	103,8	0,6
Dezember	107,3	2,1	102,4	0,3	102,1	0,4	103,6	0,2
2005 Januar	106,9	1,6	102,3	0,1	101,9	0,1	103,9	0,4
Februar	107,3	1,8	102,5	0,4	102,1	0,5	104,0	0,3
März	107,6	1,8	102,9	0,4	102,5	0,4	104,4	0,5
April	107,7	1,6	103,0	0,5	102,5	0,4	104,7	0,6
Mai	108,0	1,7	103,0	0,3	102,5	0,4	104,9	0,6
Juni	108,1	1,8	103,1	0,5	102,5	0,4	105,1	0,9
Juli	108,6	2,0	102,8	0,4	102,1	0,4	105,2	0,9
August	108,7	1,9	102,6	0,4	101,8	0,2	105,4	1,1
September	109,1	2,5	103,3	1,2	102,4	0,9	106,0	2,0
Oktober								
November								
Dezember								

1) Frühere Bezeichnung: Preisindex für die Lebenshaltung. - 2) Frühere Bezeichnung: Index der Einzelhandelspreise.

Teil II

Deutschland nach Ländern

Verbraucherpreisindex nach Bundesländern ^{*)}

Veränderungen September 2005 gegenüber September 2004 in %

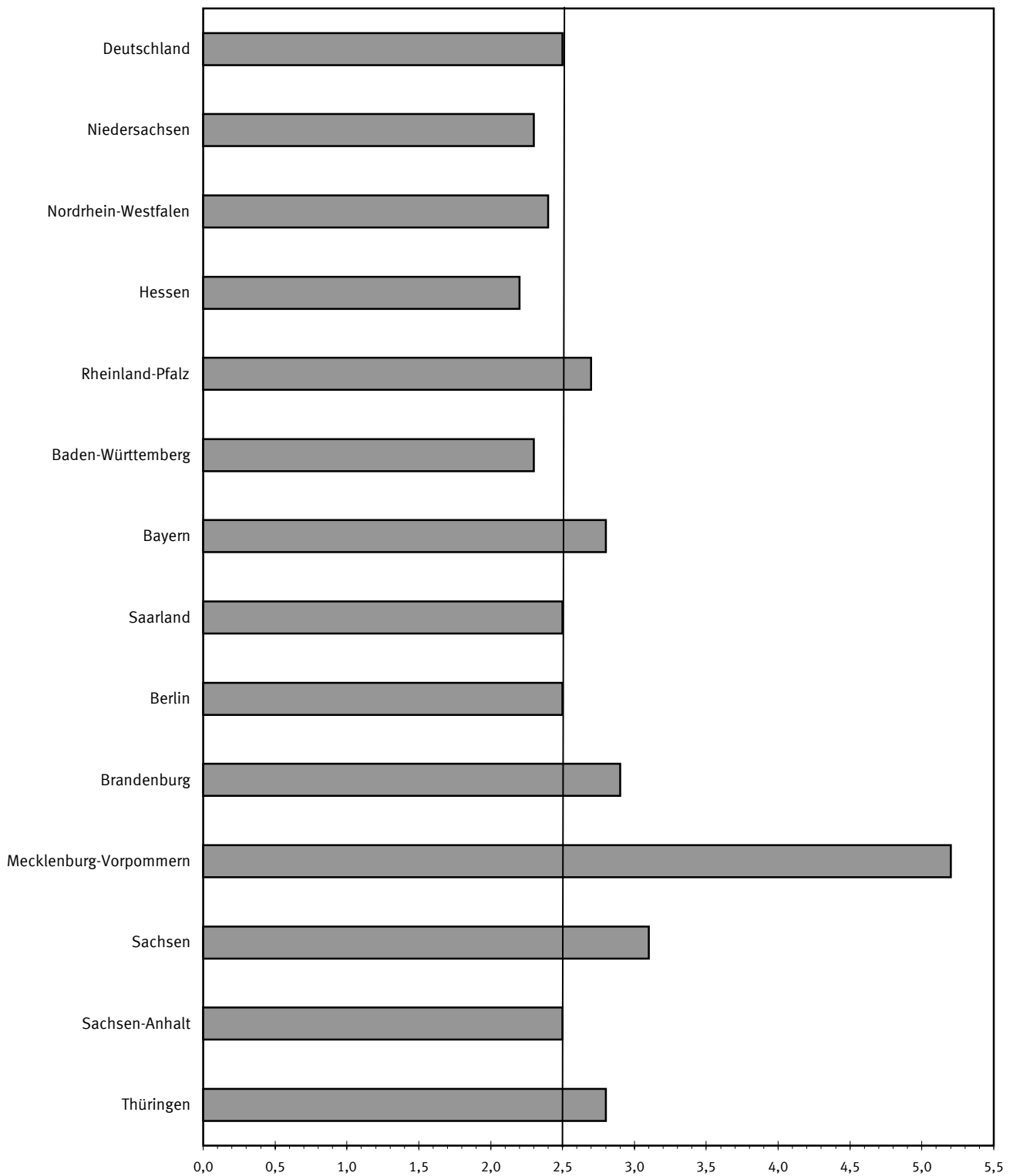

*) Nicht aufgeführte Bundesländer berechnen keinen eigenen Verbraucherpreisindex.-

4 Verbraucherpreisindizes

2000

Jahr / Monat	Deutschland	Niedersachsen	Nordrhein-Westfalen	Hessen	Rheinland-Pfalz	Baden-Württemberg	Bayern	Saarland
Ländergewicht in %	100,0	9,5	23,5	7,3	4,8	13,5	15,4	1,3
2002 JD	103,4	103,4	103,3	103,0	103,4	103,9	103,7	102,9
2003 JD	104,5	104,4	104,5	103,9	104,3	105,3	105,0	103,9
2004 JD	106,2	106,4	106,1	105,4	106,0	107,3	107,1	105,7
2005 JD								
2002 Januar	102,9	103,0	102,8	102,6	103,0	103,4	103,1	102,4
Februar	103,2	103,3	103,2	103,0	103,3	103,7	103,4	102,7
März	103,4	103,5	103,3	103,1	103,4	103,9	103,6	103,0
April	103,3	103,4	103,3	103,0	103,4	103,8	103,5	102,8
Mai	103,4	103,5	103,4	103,0	103,5	103,9	103,7	102,9
Juni	103,4	103,3	103,4	102,9	103,4	103,9	103,7	102,9
Juli	103,7	103,7	103,7	103,3	103,7	104,3	104,0	103,3
August	103,5	103,5	103,5	103,1	103,5	104,1	103,8	103,1
September	103,4	103,4	103,3	103,0	103,4	104,0	103,8	103,0
Oktober	103,3	103,2	103,3	102,9	103,2	103,9	103,8	102,9
November	103,0	102,9	102,9	102,6	102,8	103,6	103,4	102,4
Dezember	104,0	103,9	103,9	103,6	103,8	104,6	104,5	103,6
2003 Januar	104,0	103,9	103,9	103,5	103,9	104,6	104,4	103,7
Februar	104,5	104,4	104,4	104,0	104,4	105,3	105,0	104,2
März	104,6	104,6	104,6	103,9	104,5	105,3	105,1	104,1
April	104,3	104,2	104,4	103,8	104,2	105,1	104,9	103,8
Mai	104,1	104,0	104,1	103,6	103,9	105,0	104,7	103,5
Juni	104,4	104,3	104,4	103,7	104,3	105,2	104,9	103,7
Juli	104,6	104,5	104,6	104,0	104,5	105,4	105,3	104,0
August	104,6	104,5	104,7	104,1	104,4	105,6	105,2	104,1
September	104,5	104,5	104,6	104,0	104,3	105,5	105,1	103,9
Oktober	104,5	104,4	104,5	104,0	104,2	105,5	105,1	103,7
November	104,3	104,2	104,3	103,7	104,1	105,3	105,0	103,6
Dezember	105,1	105,1	105,1	104,5	105,0	106,2	105,8	104,5
2004 Januar	105,2	105,2	105,1	104,6	105,1	106,2	105,9	104,5
Februar	105,4	105,5	105,2	104,8	105,2	106,5	106,1	104,7
März	105,7	105,9	105,6	105,2	105,6	106,9	106,4	105,1
April	106,0	106,2	105,9	105,4	105,8	107,1	106,7	105,4
Mai	106,2	106,4	106,1	105,6	106,1	107,4	106,9	105,7
Juni	106,2	106,5	106,2	105,5	106,0	107,3	107,0	105,6
Juli	106,5	106,8	106,5	105,7	106,3	107,7	107,4	106,0
August	106,7	106,9	106,6	105,8	106,5	107,9	107,6	106,3
September	106,4	106,5	106,3	105,5	106,1	107,5	107,3	106,0
Oktober	106,6	106,6	106,5	105,7	106,3	107,8	107,7	106,2
November	106,2	106,4	106,1	105,1	105,9	107,4	107,2	105,8
Dezember	107,3	107,5	107,0	106,2	107,0	108,4	108,4	107,0
2005 Januar	106,9	106,9	106,7	106,0	106,7	107,8	108,0	106,5
Februar	107,3	107,3	107,0	106,3	107,2	108,3	108,5	106,8
März	107,6	107,6	107,4	106,7	107,6	108,6	108,8	107,1
April	107,7	107,6	107,4	106,5	107,6	108,6	108,8	107,1
Mai	108,0	108,0	107,8	106,7	108,0	109,0	109,2	107,4
Juni	108,1	108,0	107,9	106,9	108,1	109,1	109,4	107,7
Juli	108,6	108,5	108,3	107,3	108,5	109,5	109,9	108,2
August	108,7	108,6	108,4	107,5	108,7	109,7	110,0	108,5
September	109,1	108,9	108,8	107,8	109,0	110,0	110,3	108,7
Oktober								
November								
Dezember								

*) In der Tabelle nicht aufgeführte Bundesländer berechnen keinen eigenen Verbraucherpreisindex.

1) Hilfsweise Berechnung anhand der Gesamtindizes aus den neuen Bundesländern ohne Berlin-Ost.

nach Bundesländern *)

= 100

Berlin	Brandenburg	Mecklenburg-Vorpommern	Sachsen	Sachsen-Anhalt	Thüringen	nachrichtlich ¹⁾		Jahr / Monat
						Früheres Bundesgebiet (ohne Berlin)	Neue Länder (ohne Berlin)	
3,8	2,7	1,8	4,6	2,7	2,5	81,9	14,3	Ländergewicht in %
102,5	103,4	102,1	102,7	103,0	103,6	103,5	103,0	JD 2002
102,8	104,4	102,7	103,5	103,9	104,8	104,7	103,8	JD 2003
105,0	106,4	104,2	105,1	105,8	106,5	106,4	105,6	JD 2004
								JD 2005
102,1	103,2	101,9	102,7	102,6	103,5	103,0	102,8	Januar 2002
102,3	103,4	101,8	102,8	102,9	103,6	103,3	102,9	Februar
102,6	103,5	102,1	102,9	103,2	103,7	103,5	103,1	März
102,4	103,4	102,1	102,9	103,1	103,5	103,4	103,0	April
102,7	103,5	102,1	102,9	103,2	103,6	103,5	103,1	Mai
102,5	103,4	102,2	102,7	103,0	103,5	103,5	103,0	Juni
102,8	103,6	102,4	103,0	103,2	103,9	103,8	103,2	Juli
102,7	103,3	102,2	102,7	103,0	103,7	103,6	103,0	August
102,3	103,3	102,1	102,6	103,0	103,6	103,5	102,9	September
102,3	103,1	102,0	102,5	102,9	103,6	103,4	102,8	Oktober
101,9	102,9	101,7	102,1	102,6	103,3	103,1	102,5	November
102,9	103,8	102,6	103,1	103,4	104,2	104,2	103,4	Dezember
102,7	104,0	102,4	103,1	103,3	104,2	104,2	103,4	Januar 2003
103,0	104,4	102,7	103,6	103,8	105,0	104,7	103,9	Februar
103,0	104,6	103,0	103,7	104,1	105,0	104,8	104,1	März
102,8	104,3	102,7	103,3	103,8	104,7	104,5	103,8	April
102,6	104,1	102,5	103,1	103,6	104,4	104,3	103,5	Mai
102,7	104,2	102,7	103,3	103,8	104,7	104,6	103,7	Juni
102,9	104,5	102,9	103,5	103,9	104,9	104,8	103,9	Juli
103,1	104,5	102,8	103,5	103,9	104,8	104,8	103,9	August
102,6	104,4	102,7	103,5	103,9	104,8	104,7	103,9	September
102,6	104,4	102,5	103,4	103,9	104,8	104,7	103,8	Oktober
102,4	104,3	102,3	103,3	103,8	104,6	104,5	103,7	November
103,3	105,1	103,2	104,1	104,6	105,4	105,3	104,5	Dezember
103,9	105,2	103,2	104,2	104,8	105,4	105,4	104,6	Januar 2004
104,1	105,5	103,2	104,4	104,9	105,6	105,6	104,8	Februar
104,4	105,9	103,8	104,7	105,3	105,9	105,9	105,1	März
104,8	106,1	104,0	104,9	105,5	106,2	106,2	105,4	April
105,1	106,4	104,2	105,1	105,8	106,4	106,4	105,6	Mai
105,1	106,4	104,3	105,1	105,8	106,4	106,4	105,6	Juni
105,4	106,7	104,6	105,3	106,2	106,8	106,7	105,9	Juli
105,5	106,8	104,7	105,5	106,3	107,0	106,9	106,1	August
105,1	106,6	104,3	105,1	106,0	106,6	106,6	105,7	September
105,3	107,0	104,6	105,3	106,5	107,0	106,7	106,1	Oktober
104,8	106,5	104,2	105,2	106,0	106,6	106,4	105,7	November
105,9	107,7	105,1	106,1	107,0	107,6	107,5	106,7	Dezember
105,6	107,3	104,7	105,8	106,7	107,3	107,0	106,4	Januar 2005
106,1	107,8	105,1	106,2	107,0	107,7	107,4	106,8	Februar
106,4	108,2	105,6	106,6	107,4	108,0	107,7	107,2	März
106,4	108,2	105,8	106,6	107,3	108,0	107,8	107,2	April
106,7	108,5	106,0	107,0	107,7	108,3	108,1	107,5	Mai
106,9	108,7	106,1	107,2	107,8	108,5	108,2	107,7	Juni
107,3	109,2	106,5	107,7	108,1	109,1	108,7	108,2	Juli
107,5	109,2	106,6	107,8	108,4	109,2	108,8	108,3	August
107,7	109,7	109,7	108,4	108,7	109,6	109,2	109,1	September
								Oktober
								November
								Dezember

4 Verbraucherpreisindizes

Veränderung gegenüber dem entsprechenden

Jahr / Monat	Deutschland	Niedersachsen	Nordrhein-Westfalen	Hessen	Rheinland-Pfalz	Baden-Württemberg	Bayern	Saarland
Ländergewicht in %	100,0	9,5	23,5	7,3	4,8	13,5	15,4	1,3
2002 JD	1,4	1,3	1,3	1,3	1,5	1,7	1,6	1,4
2003 JD	1,1	1,0	1,2	0,9	0,9	1,3	1,3	1,0
2004 JD	1,6	1,9	1,5	1,4	1,6	1,9	2,0	1,7
2005 JD								
2002 Januar	2,1	2,0	1,9	2,0	2,1	2,4	2,2	1,7
Februar	1,8	1,7	1,7	1,8	1,9	2,1	2,0	1,6
März	2,0	1,9	1,7	2,0	2,0	2,3	2,2	2,0
April	1,5	1,4	1,4	1,5	1,7	1,9	1,7	1,3
Mai	1,2	1,1	1,1	1,2	1,4	1,6	1,4	1,2
Juni	1,0	0,6	1,0	0,9	1,1	1,3	1,3	1,2
Juli	1,2	1,1	1,2	1,1	1,3	1,5	1,4	1,3
August	1,2	0,9	1,2	1,1	1,3	1,5	1,4	1,2
September	1,1	1,1	1,1	1,0	1,1	1,5	1,4	1,1
Oktober	1,3	1,1	1,3	1,3	1,2	1,5	1,7	1,5
November	1,2	1,0	1,2	1,1	1,0	1,4	1,5	1,2
Dezember	1,2	1,0	1,2	1,2	1,0	1,5	1,5	1,3
2003 Januar	1,1	0,9	1,1	0,9	0,9	1,2	1,3	1,3
Februar	1,3	1,1	1,2	1,0	1,1	1,5	1,5	1,5
März	1,2	1,1	1,3	0,8	1,1	1,3	1,4	1,1
April	1,0	0,8	1,1	0,8	0,8	1,3	1,4	1,0
Mai	0,7	0,5	0,7	0,6	0,4	1,1	1,0	0,6
Juni	1,0	1,0	1,0	0,8	0,9	1,3	1,2	0,8
Juli	0,9	0,8	0,9	0,7	0,8	1,1	1,3	0,7
August	1,1	1,0	1,2	1,0	0,9	1,4	1,3	1,0
September	1,1	1,1	1,3	1,0	0,9	1,4	1,3	0,9
Oktober	1,2	1,2	1,2	1,1	1,0	1,5	1,3	0,8
November	1,3	1,3	1,4	1,1	1,3	1,6	1,5	1,2
Dezember	1,1	1,2	1,2	0,9	1,2	1,5	1,2	0,9
2004 Januar	1,2	1,3	1,2	1,1	1,2	1,5	1,4	0,8
Februar	0,9	1,1	0,8	0,8	0,8	1,1	1,0	0,5
März	1,1	1,2	1,0	1,3	1,1	1,5	1,2	1,0
April	1,6	1,9	1,4	1,5	1,5	1,9	1,7	1,5
Mai	2,0	2,3	1,9	1,9	2,1	2,3	2,1	2,1
Juni	1,7	2,1	1,7	1,7	1,6	2,0	2,0	1,8
Juli	1,8	2,2	1,8	1,6	1,7	2,2	2,0	1,9
August	2,0	2,3	1,8	1,6	2,0	2,2	2,3	2,1
September	1,8	1,9	1,6	1,4	1,7	1,9	2,1	2,0
Oktober	2,0	2,1	1,9	1,6	2,0	2,2	2,5	2,4
November	1,8	2,1	1,7	1,4	1,7	2,0	2,1	2,1
Dezember	2,1	2,3	1,8	1,6	1,9	2,1	2,5	2,4
2005 Januar	1,6	1,6	1,5	1,3	1,5	1,5	2,0	1,9
Februar	1,8	1,7	1,7	1,4	1,9	1,7	2,3	2,0
März	1,8	1,6	1,7	1,4	1,9	1,6	2,3	1,9
April	1,6	1,3	1,4	1,0	1,7	1,4	2,0	1,6
Mai	1,7	1,5	1,6	1,0	1,8	1,5	2,1	1,6
Juni	1,8	1,4	1,6	1,3	2,0	1,7	2,2	2,0
Juli	2,0	1,6	1,7	1,5	2,1	1,7	2,3	2,1
August	1,9	1,6	1,7	1,6	2,1	1,7	2,2	2,1
September	2,5	2,3	2,4	2,2	2,7	2,3	2,8	2,5
Oktober								
November								
Dezember								

*) In der Tabelle nicht aufgeführte Bundesländer berechnen keinen eigenen Verbraucherpreisindex.

1) Hilfsweise Berechnung anhand der Gesamtindizes aus den neuen Bundesländern ohne Berlin-Ost.

nach Bundesländern *)

Vorjahresergebnis in Prozent

Berlin	Brandenburg	Mecklenburg-Vorpommern	Sachsen	Sachsen-Anhalt	Thüringen	nachrichtlich ¹⁾		Jahr / Monat
						Früheres Bundesgebiet (ohne Berlin)	Neue Länder (ohne Berlin)	
3,8	2,7	1,8	4,6	2,7	2,5	81,9	14,3	Ländergewicht in %
1,2	1,2	0,5	0,9	1,0	1,3	1,5	1,0	JD 2002
0,3	1,0	0,6	0,8	0,9	1,2	1,2	0,8	JD 2003
2,1	1,9	1,5	1,5	1,8	1,6	1,6	1,7	JD 2004
1,8	2,3	1,3	1,9	1,7	2,8	2,2	2,0	Januar 2002
1,4	1,9	0,9	1,5	1,6	2,2	1,9	1,6	Februar
1,7	2,0	1,1	1,6	1,8	2,2	2,1	1,7	März
1,2	1,5	0,6	1,2	1,2	1,6	1,6	1,2	April
1,2	1,1	0,2	0,8	1,1	1,1	1,3	0,9	Mai
0,8	0,7	0,1	0,4	0,6	0,9	1,1	0,6	Juni
1,0	0,8	0,3	0,6	0,7	0,9	1,3	0,6	Juli
1,2	0,8	0,4	0,7	0,9	1,0	1,2	0,8	August
0,9	0,8	0,3	0,6	0,7	1,0	1,1	0,7	September
1,3	1,0	0,6	0,7	1,0	1,1	1,3	0,9	Oktober
1,0	0,9	0,5	0,6	0,8	1,0	1,3	0,7	November
1,0	0,7	0,3	0,6	0,6	0,9	1,4	0,6	Dezember
0,6	0,8	0,5	0,4	0,7	0,7	1,2	0,6	Januar 2003
0,7	1,0	0,9	0,8	0,9	1,4	1,4	1,0	Februar
0,4	1,1	0,9	0,8	0,9	1,3	1,3	1,0	März
0,4	0,9	0,6	0,4	0,7	1,2	1,1	0,8	April
-0,1	0,6	0,4	0,2	0,4	0,8	0,8	0,4	Mai
0,2	0,8	0,5	0,6	0,8	1,2	1,1	0,7	Juni
0,1	0,9	0,5	0,5	0,7	1,0	1,0	0,7	Juli
0,4	1,2	0,6	0,8	0,9	1,1	1,2	0,9	August
0,3	1,1	0,6	0,9	0,9	1,2	1,2	1,0	September
0,3	1,3	0,5	0,9	1,0	1,2	1,3	1,0	Oktober
0,5	1,4	0,6	1,2	1,2	1,3	1,4	1,2	November
0,4	1,3	0,6	1,0	1,2	1,2	1,1	1,1	Dezember
1,2	1,2	0,8	1,1	1,5	1,2	1,2	1,2	Januar 2004
1,1	1,1	0,5	0,8	1,1	0,6	0,9	0,9	Februar
1,4	1,2	0,8	1,0	1,2	0,9	1,0	1,0	März
1,9	1,7	1,3	1,5	1,6	1,4	1,6	1,5	April
2,4	2,2	1,7	1,9	2,1	1,9	2,0	2,0	Mai
2,3	2,1	1,6	1,7	1,9	1,6	1,7	1,8	Juni
2,4	2,1	1,7	1,7	2,2	1,8	1,8	1,9	Juli
2,3	2,2	1,8	1,9	2,3	2,1	2,0	2,1	August
2,4	2,1	1,6	1,5	2,0	1,7	1,8	1,7	September
2,6	2,5	2,0	1,8	2,5	2,1	1,9	2,2	Oktober
2,3	2,1	1,9	1,8	2,1	1,9	1,8	1,9	November
2,5	2,5	1,8	1,9	2,3	2,1	2,1	2,1	Dezember
1,6	2,0	1,5	1,5	1,8	1,8	1,5	1,7	Januar 2005
1,9	2,2	1,8	1,7	2,0	2,0	1,7	1,9	Februar
1,9	2,2	1,7	1,8	2,0	2,0	1,7	2,0	März
1,5	2,0	1,7	1,6	1,7	1,7	1,5	1,7	April
1,5	2,0	1,7	1,8	1,8	1,8	1,6	1,8	Mai
1,7	2,2	1,7	2,0	1,9	2,0	1,7	2,0	Juni
1,8	2,3	1,8	2,3	1,8	2,2	1,9	2,2	Juli
1,9	2,2	1,8	2,2	2,0	2,1	1,8	2,1	August
2,5	2,9	5,2	3,1	2,5	2,8	2,4	3,2	September
								Oktober
								November
								Dezember

Teil III

Verbraucherpreisindizes in den Mitgliedstaaten der Europäischen Union

Harmonisierte Indizes in den Mitgliedstaaten der Europäischen Union

Veränderungen August 2005 gegenüber August 2004 in %

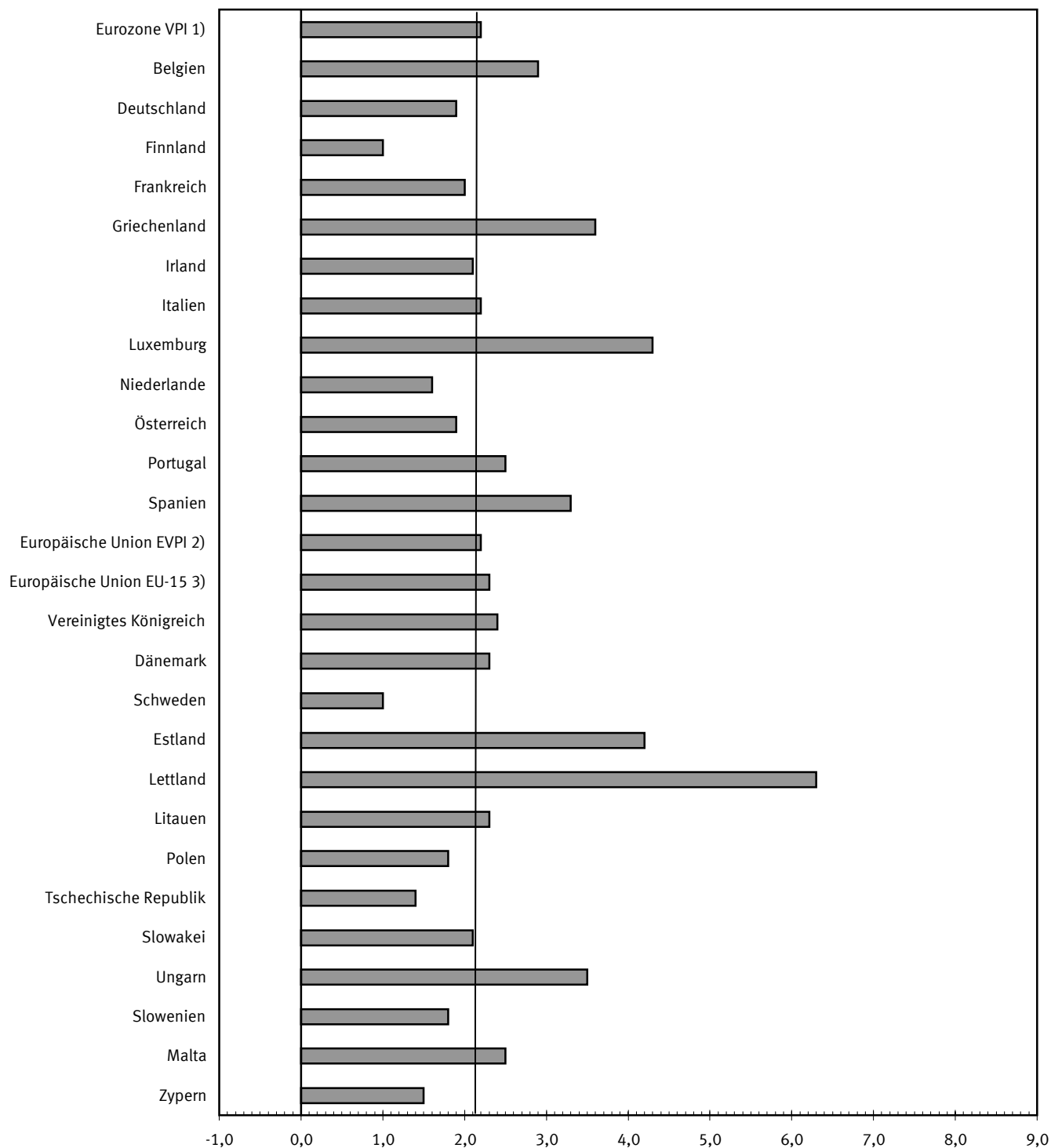

1) Verbraucherpreisindex der europäischen Währungsunion. - 2) Verbraucherpreisindex der 25 EU-Mitgliedstaaten. - 3) Verbraucherpreisindex der 15 EU-Mitgliedstaaten nach dem Gebietsstand vor Mai 2004.

Jahr / Monat	Euro- zone VPI-EWU	Belgien	Deutsch- land	Finnland	Frank- reich	Griechen- land
2002 JD	110,9	110,7	107,6	112,0	108,3	124,8
2003 JD	113,2	112,3	108,8	113,5	110,7	129,0
2004 JD	115,7	114,4	110,7	113,7	113,3	133,0
2005 JD						
2002 Januar	109,6	108,7	107,2	110,9	107,3	122,4
Februar	109,8	110,5	107,5	111,2	107,4	121,0
März	110,4	110,7	107,7	111,8	107,8	124,5
April	110,9	110,8	107,6	112,3	108,3	125,5
Mai	111,1	111,0	107,7	112,5	108,4	125,8
Juni	111,1	110,7	107,6	112,3	108,4	125,5
Juli	111,0	109,6	108,0	111,9	108,3	123,0
August	111,0	111,2	107,8	111,9	108,5	123,2
September	111,3	111,3	107,6	112,4	108,7	125,8
Oktober	111,6	111,2	107,5	112,7	108,9	126,4
November	111,5	111,0	107,1	112,3	108,8	126,5
Dezember	112,0	111,1	108,3	112,3	109,0	127,4
2003 Januar	111,9	110,0	108,2	112,5	109,3	126,4
Februar	112,4	112,3	108,8	113,5	110,1	126,1
März	113,1	112,6	109,0	113,9	110,6	129,3
April	113,2	112,4	108,7	113,8	110,4	129,6
Mai	113,1	112,0	108,4	113,7	110,3	130,2
Juni	113,2	112,4	108,6	113,6	110,5	130,0
Juli	113,1	111,1	108,9	113,0	110,4	127,3
August	113,3	113,0	109,0	113,2	110,7	127,3
September	113,7	113,2	108,8	113,8	111,2	129,9
Oktober	113,8	112,8	108,7	113,7	111,4	130,4
November	113,9	113,0	108,5	113,6	111,5	130,6
Dezember	114,2	113,0	109,5	113,7	111,6	131,4
2004 Januar	114,0	111,5	109,5	113,4	111,7	130,3
Februar	114,2	113,6	109,7	113,9	112,2	129,4
März	115,0	113,7	110,2	113,4	112,7	133,1
April	115,5	114,3	110,5	113,4	113,0	133,6
Mai	115,9	114,7	110,7	113,6	113,4	134,2
Juni	115,9	114,6	110,7	113,5	113,5	133,9
Juli	115,7	113,4	111,1	113,2	113,3	131,3
August	115,9	115,3	111,3	113,5	113,5	130,9
September	116,1	115,2	110,9	114,0	113,6	133,7
Oktober	116,5	115,8	111,1	114,4	114,0	134,7
November	116,4	115,6	110,7	113,8	114,0	134,8
Dezember	116,9	115,2	111,9	113,8	114,2	135,5
2005 Januar	116,2	113,7	111,3	113,2	113,5	135,8
Februar	116,6	116,2	111,7	113,9	114,3	133,5
März	117,4	116,9	112,1	114,4	115,1	136,9
April	117,9	117,1	112,1	114,7	115,3	138,0
Mai	118,2	117,3	112,5	114,3	115,3	138,5
Juni	118,3	117,7	112,7	114,6	115,5	138,2
Juli	118,2	116,5	113,2	114,2	115,3	136,4
August	118,5 p	118,6	113,4	114,6	115,8	135,6
September			113,8			
Oktober						
November						
Dezember						

Europäischen Union

Indizes (HVPI)

=100

Irland	Italien	Luxemburg	Niederlande	Österreich	Portugal	Spanien	Jahr / Monat
121,5	113,8	112,1	118,2	108,8	118,4	116,8	JD 2002
126,3	117,0	115,0	120,8	110,2	122,3	120,5	JD 2003
129,2	119,7	118,7	122,5	112,3	125,3	124,1	JD 2004
							JD 2005
118,3	112,0	109,6	116,1	107,9	116,1	114,2	Januar 2002
119,0	111,8	110,9	116,7	108,0	115,9	114,3	Februar
120,1	112,8	111,0	117,9	108,2	116,4	115,3	März
121,0	113,6	111,6	118,7	108,7	117,4	116,9	April
121,7	113,9	112,1	118,5	108,9	118,3	117,3	Mai
121,9	114,0	112,4	118,1	108,8	118,7	117,3	Juni
							Juli
121,3	113,9	111,7	118,0	108,7	119,0	116,5	August
122,0	113,7	112,6	118,2	109,0	119,2	116,9	September
122,4	114,3	113,0	119,4	108,9	119,1	117,3	Oktober
122,9	114,9	113,5	119,3	109,2	119,8	118,4	November
123,0	115,2	113,7	118,7	109,2	120,5	118,6	Dezember
123,9	115,5	113,5	118,5	109,5	120,6	119,0	
123,9	115,2	113,2	119,2	109,7	120,7	118,5	Januar 2003
125,1	114,7	114,5	120,1	109,9	120,7	118,7	Februar
126,0	116,1	115,1	121,2	110,2	120,8	119,6	März
126,6	117,0	114,9	121,3	110,1	121,8	120,6	April
126,4	117,2	114,7	121,2	109,9	122,7	120,5	Mai
126,5	117,3	114,7	120,6	109,9	122,7	120,6	Juni
							Juli
126,0	117,2	113,8	120,5	109,8	122,5	119,9	August
126,8	116,8	115,2	120,8	110,1	122,6	120,5	September
127,0	117,7	116,0	121,8	110,4	122,9	120,8	Oktober
127,0	118,1	115,5	121,6	110,4	123,2	121,6	November
127,0	118,4	116,0	121,1	110,6	123,3	122,0	Dezember
127,5	118,4	116,2	120,4	110,9	123,4	122,2	
126,7	117,7	115,8	121,0	111,0	123,4	121,2	Januar 2004
127,8	117,5	117,3	121,7	111,5	123,2	121,3	Februar
128,3	118,8	117,4	122,7	111,9	123,5	122,2	März
128,7	119,7	118,0	123,1	111,8	124,7	123,9	April
129,0	119,9	118,6	123,3	112,2	125,7	124,6	Mai
129,7	120,1	119,1	122,4	112,4	127,2	124,8	Juni
							Juli
129,2	119,8	118,1	122,0	112,1	126,1	123,9	August
130,0	119,6	119,4	122,2	112,5	125,6	124,5	September
130,1	120,2	119,6	123,2	112,4	125,5	124,7	Oktober
130,2	120,6	120,2	123,4	113,0	126,1	126,0	November
130,5	120,8	120,6	122,9	113,2	126,5	126,3	Dezember
130,6	121,2	120,3	121,9	113,7	126,6	126,2	
129,3	120,0	119,1	122,5	113,7	125,9	125,0	Januar 2005
130,4	119,9	121,1	123,5	114,1	125,8	125,3	Februar
130,7	121,3	121,5	124,5	114,6	126,3	126,4	März
131,5	122,3	122,4	124,7	114,4	127,2	128,2	April
131,8	122,7	123,0	124,6	114,4	127,9	128,4	Mai
132,2	122,7	122,9	124,2	114,7	128,0	128,8	Juni
							Juli
132,1	122,4	122,8	123,8	114,4	128,5	128,0	August
132,7	122,2	124,5	124,2 p	114,6 p	128,7	128,6	September
							Oktober
							November
							Dezember

Jahr / Monat	Euro- päische Union EVPI ¹⁾	Euro- päische Union EU-15 ²⁾	Verein- igtes König- reich	Dänemark	Schweden	Estland	Lettland
2002 JD	110,8	110,8	108,3	113,4	109,7	139,4	123,5
2003 JD	113,0	113,0	109,8	115,6	112,3	141,4	127,1
2004 JD	115,3	115,2	111,2	116,7	113,4	145,6	135,0
2005 JD							
2002 Januar	109,5	109,5	107,1	111,6	108,2	137,6	123,6
Februar	109,7	109,7	107,3	112,1	108,5	138,4	123,2
März	110,3	110,3	107,7	113,0	109,6	138,8	123,8
April	110,8	110,8	108,1	113,4	109,9	140,0	123,9
Mai	111,0	111,0	108,4	113,5	110,1	140,3	124,1
Juni	111,0	111,0	108,4	113,6	109,9	140,2	123,4
Juli	110,8	110,8	108,1	113,2	109,3	139,7	123,0
August	110,9	110,9	108,4	113,4	109,4	139,1	122,0
September	111,2	111,2	108,7	114,1	110,2	139,3	122,9
Oktober	111,5	111,5	108,9	114,4	110,6	140,0	123,8
November	111,4	111,4	108,9	114,3	110,3	139,9	124,0
Dezember	111,9	111,9	109,3	114,3	110,7	139,7	124,3
2003 Januar	111,7	111,7	108,6	114,5	111,0	141,1	125,4
Februar	112,2	112,2	109,0	115,3	112,1	141,5	125,8
März	112,8	112,8	109,4	116,2	112,8	141,8	126,5
April	113,0	113,0	109,7	116,2	112,4	141,6	126,9
Mai	112,9	112,9	109,7	115,9	112,3	141,3	127,2
Juni	112,9	112,9	109,6	115,9	112,1	140,8	128,0
Juli	112,8	112,8	109,5	115,2	111,9	141,0	127,6
August	113,1	113,1	109,9	115,1	111,8	141,0	126,2
September	113,5	113,5	110,2	116,0	112,7	141,4	126,8
Oktober	113,6	113,6	110,4	115,7	112,8	141,7	127,9
November	113,6	113,6	110,3	115,9	112,5	141,6	128,6
Dezember	113,9	113,9	110,7	115,7	112,7	141,4	128,7
2004 Januar	113,7	113,7	110,1	115,6	112,4	142,0	130,4
Februar	113,9	113,9	110,4	116,1	112,3	142,3	131,2
März	114,6	114,6	110,6	116,7	113,3	142,8	132,5
April	115,0	115,0	111,0	116,8	113,6	143,7	133,3
Mai	115,5	115,4	111,4	117,2	114,0	146,5	135,0
Juni	115,5	115,4	111,3	116,9	113,4	147,0	135,8
Juli	115,3	115,2	111,0	116,5	113,2	146,6	136,1
August	115,5	115,4	111,3	116,1	113,1	146,5	136,0
September	115,7	115,6	111,4	117,0	114,0	146,8	136,6
Oktober	116,1	116,0	111,7	117,5	114,4	147,3	137,1
November	116,0	115,9	111,9	117,1	113,7	147,9	137,8
Dezember	116,5	116,4	112,5	116,8	113,7	148,2	138,2
2005 Januar	115,9	115,8	111,9	116,5	113,0	147,9	139,1
Februar	116,3	116,1	112,2	117,3	113,6	148,8	140,4
März	117,0	116,9	112,7	118,2	113,9	149,7	141,2
April	117,5	117,4	113,1	118,8	114,1	150,4	142,7
Mai	117,8	117,7	113,5	118,7	114,2	150,7	143,8
Juni	117,9	117,8	113,5	118,9	114,3	151,7	144,7
Juli	117,8	117,7	113,6	118,7	114,0	152,3	144,7
August	118,1 p	118,0 p	114,0	118,8	114,2	152,7	144,5
September							
Oktober							
November							
Dezember							

1) Verbraucherpreisindex der 15 EU-Mitgliedstaaten bis April 2004, der 25 EU-Mitgliedstaaten ab Mai 2004. - 2) Verbraucherpreisindex der 15 EU-Mitgliedstaaten vor Mai 2004.

Quelle: EUROSTAT

Statistisches Bundesamt, Fachserie 17, R 7, 09/2005

Europäischen Union

Indizes (HVPI)

=100

Litauen	Polen	Tschechische Republik	Slowakei	Ungarn	Slowenien	Malta	Zypern	Jahr / Monat
118,1	162,8	133,0	155,5	187,8	157,7	119,5	117,5	JD 2002
116,9	164,0	132,9	168,6	196,6	166,7	121,8	122,2	JD 2003
118,2	169,9	136,3	181,0	209,9	172,8	125,1	124,5	JD 2004
119,8	162,7	133,5	154,3	183,5	152,5	116,7	114,4	Januar 2002
119,6	162,9	133,6	154,8	185,2	153,7	115,7	114,2	Februar
118,9	163,3	133,6	154,8	186,6	154,9	116,2	115,1	März
118,8	164,2	133,6	155,4	188,2	157,2	119,9	116,8	April
118,5	163,8	133,4	155,5	189,1	157,8	120,7	117,2	Mai
118,1	163,1	133,1	154,9	188,2	157,6	120,6	118,0	Juni
117,7	162,2	133,4	154,6	188,0	158,8	121,8	117,2	Juli
117,1	161,6	133,1	155,6	187,4	159,1	121,9	118,1	August
116,5	162,2	132,4	156,2	188,7	159,8	121,7	119,5	September
117,2	162,7	132,0	156,3	189,7	160,2	121,4	120,0	Oktober
117,3	162,5	131,8	156,4	189,6	160,0	118,3	119,7	November
117,7	162,7	131,9	156,9	189,8	160,8	118,7	120,2	Dezember
117,6	163,3	132,6	165,3	192,3	162,7	117,6	119,5	Januar 2003
117,4	163,5	132,8	166,2	193,8	163,6	118,1	119,7	Februar
117,7	164,0	132,8	167,3	195,5	164,7	119,0	122,4	März
117,8	164,3	133,0	167,4	195,5	165,7	122,2	123,3	April
117,6	164,3	133,0	167,4	195,7	166,6	123,0	123,0	Mai
117,7	164,1	133,1	167,9	196,4	167,4	123,2	122,4	Juni
116,8	163,3	133,0	167,8	196,9	168,5	123,9	120,2	Juli
116,0	162,6	132,9	169,6	196,3	168,1	124,1	120,9	August
115,6	163,4	132,4	170,7	197,4	167,9	123,8	123,4	September
115,7	164,4	132,6	171,1	198,9	168,1	124,5	124,4	Oktober
116,2	165,0	133,0	171,3	200,2	168,4	120,4	124,2	November
116,2	165,3	133,2	171,5	200,5	168,4	121,6	122,9	Dezember
116,2	166,2	135,3	178,9	205,1	169,2	120,9	121,4	Januar 2004
116,0	166,4	135,4	180,1	207,4	169,5	121,0	121,4	Februar
116,6	167,0	135,6	180,5	208,5	170,5	121,5	122,5	März
117,0	168,1	135,7	180,5	209,1	171,6	126,6	123,4	April
118,8	170,0	136,5	181,1	211,0	173,1	126,8	124,5	Mai
118,9	171,2	136,7	181,5	211,1	173,9	127,2	125,3	Juni
118,9	171,0	137,1	181,7	211,1	174,8	127,8	123,7	Juli
118,5	170,5	137,1	181,4	210,4	174,3	127,2	124,3	August
119,1	171,0	136,1	181,7	210,6	173,6	127,8	125,6	September
119,3	172,0	136,7	181,9	211,6	173,8	127,8	126,9	Oktober
119,6	172,5	136,5	181,6	211,7	174,8	122,7	127,4	November
119,5	172,5	136,5	181,4	211,6	174,0	123,9	127,7	Dezember
119,5	172,5	137,3	184,4	213,2	173,1	123,2	124,8	Januar 2005
119,7	172,5	137,3	184,7	214,4	174,3	124,0	124,3	Februar
120,4	172,6	137,2	184,6	215,4	176,1	124,6	125,4	März
120,8	173,3	137,6	185,0	217,0	176,2	129,1	126,8	April
121,1	173,8	137,7	185,2	218,3	176,8	129,9	127,1 r	Mai
121,3	173,6	138,5	186,0	218,9	176,9	129,9	127,2	Juni
121,1	173,5	139,0	185,4	218,7	178,3	130,0	125,3	Juli
121,2	173,6	139,0	185,2	217,7	177,4	130,4	126,2	August
								September
								Oktober
								November
								Dezember

Veränderung gegenüber dem entsprechenden

Jahr / Monat	Euro- zone VPI-EWU	Belgien	Deutsch- land	Finnland	Frank- reich	Griechen- land
2002 JD	2,3	1,6	1,3	2,0	1,9	3,9
2003 JD	2,1	1,5	1,0	1,3	2,2	3,4
2004 JD	2,1	1,9	1,8	0,1	2,3	3,0
2005 JD						
2002 Januar	2,6	2,6	2,2	2,9	2,5	4,8
Februar	2,5	2,5	1,8	2,5	2,3	3,8
März	2,5	2,5	2,0	2,6	2,2	4,4
April	2,3	1,7	1,5	2,6	2,1	4,1
Mai	2,0	1,4	1,1	1,8	1,5	3,8
Juni	1,9	0,8	0,8	1,5	1,5	3,6
Juli	2,0	1,1	1,0	2,0	1,6	3,6
August	2,1	1,3	1,1	1,8	1,8	3,8
September	2,1	1,2	1,0	1,4	1,8	3,8
Oktober	2,3	1,3	1,3	1,7	1,9	3,9
November	2,3	1,1	1,1	1,7	2,1	3,9
Dezember	2,3	1,3	1,1	1,7	2,2	3,5
2003 Januar	2,1	1,2	0,9	1,4	1,9	3,3
Februar	2,4	1,6	1,2	2,1	2,5	4,2
März	2,4	1,7	1,2	1,9	2,6	3,9
April	2,1	1,4	1,0	1,3	1,9	3,3
Mai	1,8	0,9	0,6	1,1	1,8	3,5
Juni	1,9	1,5	0,9	1,2	1,9	3,6
Juli	1,9	1,4	0,8	1,0	1,9	3,5
August	2,1	1,6	1,1	1,2	2,0	3,3
September	2,2	1,7	1,1	1,2	2,3	3,3
Oktober	2,0	1,4	1,1	0,9	2,3	3,2
November	2,2	1,8	1,3	1,2	2,5	3,2
Dezember	2,0	1,7	1,1	1,2	2,4	3,1
2004 Januar	1,9	1,4	1,2	0,8	2,2	3,1
Februar	1,6	1,2	0,8	0,4	1,9	2,6
März	1,7	1,0	1,1	-0,4	1,9	2,9
April	2,0	1,7	1,7	-0,4	2,4	3,1
Mai	2,5	2,4	2,1	-0,1	2,8	3,1
Juni	2,4	2,0	1,9	-0,1	2,7	3,0
Juli	2,3	2,1	2,0	0,2	2,6	3,1
August	2,3	2,0	2,1	0,3	2,5	2,8
September	2,1	1,8	1,9	0,2	2,2	2,9
Oktober	2,4	2,7	2,2	0,6	2,3	3,3
November	2,2	2,3	2,0	0,2	2,2	3,2
Dezember	2,4	1,9	2,2	0,1	2,3	3,1
2005 Januar	1,9	2,0	1,6	-0,2	1,6	4,2
Februar	2,1	2,3	1,8	0,0	1,9	3,2
März	2,1	2,8	1,7	0,9	2,1	2,9
April	2,1	2,4	1,4	1,1	2,0	3,3
Mai	2,0	2,3	1,6	0,6	1,7	3,2
Juni	2,1	2,7	1,8	1,0	1,8	3,2
Juli	2,2	2,7	1,9	0,9	1,8	3,9
August	2,2 p	2,9	1,9	1,0	2,0	3,6
September			2,6			
Oktober						
November						
Dezember						

Europäischen Union

Indizes (HVPI)

Vorjahresergebnis in Prozent

Irland	Italien	Luxemburg	Niederlande	Österreich	Portugal	Spanien	Jahr / Monat
4,7	2,6	2,1	3,9	1,7	3,7	3,6	JD 2002
4,0	2,8	2,5	2,2	1,3	3,3	3,1	JD 2003
2,3	2,3	3,2	1,4	2,0	2,5	3,1	JD 2004
							JD 2005
5,2	2,3	2,1	4,9	2,0	3,7	3,1	Januar 2002
4,9	2,7	2,2	4,5	1,7	3,3	3,2	Februar
5,1	2,5	1,7	4,3	1,7	3,3	3,2	März
5,0	2,5	1,9	4,2	1,7	3,5	3,7	April
5,0	2,4	1,3	3,8	1,7	3,4	3,7	Mai
4,5	2,2	1,3	3,8	1,5	3,5	3,4	Juni
4,2	2,4	1,9	3,8	1,5	3,6	3,5	Juli
4,5	2,6	2,0	3,7	2,1	3,9	3,7	August
4,5	2,8	2,2	3,6	1,6	3,8	3,5	September
4,4	2,8	2,5	3,5	1,7	4,1	4,0	Oktober
4,7	2,9	2,7	3,2	1,7	4,1	3,9	November
4,6	3,0	2,8	3,2	1,7	4,0	4,0	Dezember
4,7	2,9	3,3	2,7	1,7	4,0	3,8	Januar 2003
5,1	2,6	3,2	2,9	1,8	4,1	3,8	Februar
4,9	2,9	3,7	2,8	1,8	3,8	3,7	März
4,6	3,0	3,0	2,2	1,3	3,7	3,2	April
3,9	2,9	2,3	2,3	0,9	3,7	2,7	Mai
3,8	2,9	2,0	2,1	1,0	3,4	2,8	Juni
3,9	2,9	1,9	2,1	1,0	2,9	2,9	Juli
3,9	2,7	2,3	2,2	1,0	2,9	3,1	August
3,8	3,0	2,7	2,0	1,4	3,2	3,0	September
3,3	2,8	1,8	1,9	1,1	2,8	2,7	Oktober
3,3	2,8	2,0	2,0	1,3	2,3	2,9	November
2,9	2,5	2,4	1,6	1,3	2,3	2,7	Dezember
2,3	2,2	2,3	1,5	1,2	2,2	2,3	Januar 2004
2,2	2,4	2,4	1,3	1,5	2,1	2,2	Februar
1,8	2,3	2,0	1,2	1,5	2,2	2,2	März
1,7	2,3	2,7	1,5	1,5	2,4	2,7	April
2,1	2,3	3,4	1,7	2,1	2,4	3,4	Mai
2,5	2,4	3,8	1,5	2,3	3,7	3,5	Juni
2,5	2,2	3,8	1,2	2,1	2,9	3,3	Juli
2,5	2,4	3,6	1,2	2,2	2,4	3,3	August
2,4	2,1	3,1	1,1	1,8	2,1	3,2	September
2,5	2,1	4,1	1,5	2,4	2,4	3,6	Oktober
2,8	2,0	4,0	1,5	2,4	2,6	3,5	November
2,4	2,4	3,5	1,2	2,5	2,6	3,3	Dezember
2,1	2,0	2,8	1,2	2,4	2,0	3,1	Januar 2005
2,0	2,0	3,2	1,5	2,3	2,1	3,3	Februar
1,9	2,1	3,5	1,5	2,4	2,3	3,4	März
2,2	2,2	3,7	1,3	2,3	2,0	3,5	April
2,2	2,3	3,7	1,1	2,0	1,8	3,0	Mai
1,9	2,2	3,2	1,5	2,0	0,6	3,2	Juni
2,2	2,2	4,0	1,5	2,1	1,9	3,3	Juli
2,1	2,2	4,3	1,6 p	1,9 p	2,5	3,3	August
							September
							Oktober
							November
							Dezember

Veränderung gegenüber dem entsprechenden

Jahr / Monat	Euro- päische Union EVPI ¹⁾	Euro- päische Union EU-15 ²⁾	Verei- nigtes König- reich	Dänemark	Schweden	Estland	Lettland
2002 JD	2,1	2,1	1,3	2,4	2,0	3,6	2,0
2003 JD	2,0	2,0	1,4	2,0	2,3	1,4	2,9
2004 JD	2,0	2,0	1,3	0,9	1,0	3,0	6,2
2005 JD							
2002 Januar	2,5	2,5	1,6	2,5	2,9	4,2	3,4
Februar	2,4	2,4	1,5	2,4	2,7	4,5	3,3
März	2,3	2,3	1,5	2,5	3,0	4,4	3,3
April	2,1	2,1	1,3	2,3	2,2	4,6	2,9
Mai	1,8	1,8	0,8	1,9	1,7	4,2	2,1
Juni	1,7	1,7	0,6	2,2	1,7	3,9	0,9
Juli	1,9	1,9	1,1	2,2	1,8	3,3	1,1
August	1,9	1,9	1,0	2,4	1,7	2,7	0,9
September	1,9	1,9	1,0	2,5	1,2	2,7	1,0
Oktober	2,1	2,1	1,4	2,7	1,7	3,1	1,6
November	2,2	2,2	1,6	2,8	1,4	3,0	1,6
Dezember	2,2	2,2	1,7	2,6	1,7	2,7	1,5
2003 Januar	2,0	2,0	1,4	2,6	2,6	2,5	1,5
Februar	2,3	2,3	1,6	2,9	3,3	2,2	2,1
März	2,3	2,3	1,6	2,8	2,9	2,2	2,2
April	2,0	2,0	1,5	2,5	2,3	1,1	2,4
Mai	1,7	1,7	1,2	2,1	2,0	0,7	2,5
Juni	1,8	1,8	1,1	2,0	2,0	0,4	3,7
Juli	1,8	1,8	1,3	1,8	2,4	0,9	3,7
August	2,0	2,0	1,4	1,5	2,2	1,4	3,4
September	2,0	2,0	1,4	1,7	2,3	1,5	3,2
Oktober	1,9	1,9	1,4	1,1	2,0	1,2	3,3
November	2,0	2,0	1,3	1,4	2,0	1,2	3,7
Dezember	1,8	1,8	1,3	1,2	1,8	1,2	3,5
2004 Januar	1,8	1,8	1,4	1,0	1,3	0,6	4,0
Februar	1,5	1,5	1,3	0,7	0,2	0,6	4,3
März	1,5	1,5	1,1	0,4	0,4	0,7	4,7
April	1,8	1,8	1,2	0,5	1,1	1,5	5,0
Mai	2,3	2,3	1,5	1,1	1,5	3,7	6,1
Juni	2,3	2,2	1,6	0,9	1,2	4,4	6,1
Juli	2,2	2,1	1,4	1,1	1,2	4,0	6,7
August	2,1	2,1	1,3	0,9	1,2	3,9	7,8
September	2,0	1,9	1,1	0,9	1,2	3,8	7,7
Oktober	2,2	2,1	1,2	1,6	1,4	4,0	7,2
November	2,1	2,0	1,5	1,0	1,1	4,4	7,2
Dezember	2,2	2,2	1,6	1,0	0,9	4,8	7,4
2005 Januar	2,0	1,8	1,6	0,8	0,5	4,2	6,7
Februar	2,1	2,0	1,6	1,0	1,2	4,6	7,0
März	2,1	2,0	1,9	1,3	0,5	4,8	6,6
April	2,1	2,0	1,9	1,7	0,4	4,7	7,1
Mai	2,0	1,9	1,9	1,3	0,2	2,9	6,5
Juni	2,0	2,0	2,0	1,7	0,8	3,2	6,6
Juli	2,1	2,2	2,3	1,9	0,7	3,9	6,3
August	2,2 p	2,3 p	2,4	2,3	1,0	4,2	6,3
September							
Oktober							
November							
Dezember							

1) Verbraucherpreisindex der 15 EU-Mitgliedsstaaten bis April 2004, der 25 EU -Mitgliedsstaaten ab Mai 2004. - 2) Verbraucherpreisindex der 15 EU-Mitgliedsstaaten vor Mai 2004.

Quelle: EUROSTAT

Statistisches Bundesamt, Fachserie 17, R 7, 09/2005

Europäischen Union

Indizes (HVPI)

Vorjahresergebnis in Prozent

Litauen	Polen	Tschechische Republik	Slowakei	Ungarn	Slowenien	Malta	Zypern	Jahr / Monat
0,4	1,9	1,4	3,5	5,2	7,5	2,6	2,8	JD 2002
-1,1	0,7	-0,1	8,5	4,7	5,7	1,9	4,0	JD 2003
1,1	3,6	2,6	7,4	6,8	3,6	2,7	1,9	JD 2004
								JD 2005
3,3	3,6	3,4	6,5	6,6	8,4	4,3	2,2	Januar 2002
2,9	3,6	3,4	4,5	6,1	7,9	3,2	2,3	Februar
1,8	3,3	3,3	3,8	6,0	7,5	3,1	2,0	März
1,5	3,0	2,9	3,7	6,0	8,4	2,7	2,4	April
0,7	1,5	2,1	3,3	5,5	7,6	2,4	2,3	Mai
-0,3	1,2	0,9	2,8	4,8	6,9	2,1	2,1	Juni
0,3	1,3	0,2	2,2	4,5	7,5	2,2	3,8	Juli
-0,9	1,4	0,2	3,0	4,4	7,6	2,3	4,1	August
-1,3	1,4	0,4	3,2	4,6	7,2	2,2	3,5	September
-0,9	1,2	0,2	3,2	4,9	7,0	2,6	2,7	Oktober
-0,8	1,0	0,2	3,0	4,8	6,5	2,3	3,0	November
-0,9	0,8	0,1	3,2	4,9	7,1	2,1	3,1	Dezember
-1,8	0,4	-0,7	7,1	4,8	6,7	0,8	4,5	Januar 2003
-1,8	0,4	-0,6	7,4	4,6	6,4	2,1	4,8	Februar
-1,0	0,4	-0,6	8,1	4,8	6,3	2,4	6,3	März
-0,8	0,1	-0,4	7,7	3,9	5,4	1,9	5,6	April
-0,8	0,3	-0,3	7,7	3,5	5,6	1,9	4,9	Mai
-0,3	0,6	0,0	8,4	4,4	6,2	2,2	3,7	Juni
-0,8	0,7	-0,3	8,5	4,7	6,1	1,7	2,6	Juli
-0,9	0,6	-0,2	9,0	4,7	5,7	1,8	2,4	August
-0,8	0,7	0,0	9,3	4,6	5,1	1,7	3,3	September
-1,3	1,0	0,5	9,5	4,8	4,9	2,6	3,7	Oktober
-0,9	1,5	0,9	9,5	5,6	5,3	1,8	3,8	November
-1,3	1,6	1,0	9,3	5,6	4,7	2,4	2,2	Dezember
-1,2	1,8	2,0	8,2	6,7	4,0	2,8	1,6	Januar 2004
-1,2	1,8	2,0	8,4	7,0	3,6	2,5	1,4	Februar
-0,9	1,8	2,1	7,9	6,6	3,5	2,1	0,1	März
-0,7	2,3	2,0	7,8	7,0	3,6	3,6	0,1	April
1,0	3,5	2,6	8,2	7,8	3,9	3,1	1,2	Mai
1,0	4,3	2,7	8,1	7,5	3,9	3,2	2,4	Juni
1,8	4,7	3,1	8,3	7,2	3,7	3,1	2,9	Juli
2,2	4,9	3,2	7,0	7,2	3,7	2,5	2,8	August
3,0	4,7	2,8	6,4	6,7	3,4	3,2	1,8	September
3,1	4,6	3,1	6,3	6,4	3,4	2,7	2,0	Oktober
2,9	4,5	2,6	6,0	5,7	3,8	1,9	2,6	November
2,8	4,4	2,5	5,8	5,5	3,3	1,9	3,9	Dezember
2,8	3,8	1,5	3,1	3,9	2,3	1,9	2,8	Januar 2005
3,2	3,7	1,4	2,6	3,4	2,8	2,5	2,4	Februar
3,3	3,4	1,2	2,3	3,3	3,3	2,6	2,4	März
3,2	3,1	1,4	2,5	3,8	2,7	2,0	2,8	April
1,9	2,2	0,9	2,3	3,5	2,1	2,4	2,1 r	Mai
2,0	1,4	1,3	2,5	3,7	1,7	2,1	1,5	Juni
1,9	1,5	1,4	2,0	3,6	2,0	1,7	1,3	Juli
2,3	1,8	1,4	2,1	3,5	1,8	2,5	1,5	August
								September
								Oktober
								November
								Dezember