

Außenhandel

Zusammenfassende Übersichten
für den Außenhandel



Oktober 2011

Erscheinungsfolge: monatlich
Erschienen am 03.01.2012
Artikelnummer: 2070100111104

Weitere Informationen zur Thematik dieser Publikation unter:
Telefon: +49 (0) 0611 / 75 24 66; Fax: +49 (0) 0611 / 75 39 03;
E-Mail: info-aussenhandel@destatis.de

© **Statistisches Bundesamt, Wiesbaden 2012**
Vervielfältigung und Verbreitung, auch auszugsweise, mit Quellenangabe gestattet.

Inhaltsübersicht

Allgemeine Erläuterungen

1 Gesamtergebnisse

- 1.1 [Gesamtentwicklung des deutschen Außenhandels ab 1950](#)
- 1.2 [Monatliche Gesamtentwicklung](#)
- 1.3 [Euro-US-Dollar-Referenzkurse der Europäischen Zentralbank](#)

2 Erdteile, Ländergruppen und Länder

- 2.1 Werte nach Ländergruppen und ausgewählten Ländern
 - 2.1.1 [Ausfuhr](#)
 - 2.1.2 [Einfuhr](#)
- 2.2 Werte nach Erdteilen und Ländern
 - 2.2.1 [Ausfuhr](#)
 - 2.2.2 [Einfuhr](#)
- 2.3 [Rangfolge der Handelspartner im Außenhandel](#)

3 Werte nach Kapiteln des Warenverzeichnisses für die Außenhandelsstatistik

- 3.1 [Ausfuhr](#)
- 3.2 [Einfuhr](#)

4 Werte nach den "Main Industrial Groupings" (MIGS)

- 4 [Werte nach den "Main Industrial Groupings" \(MIGS\)](#)

5 Werte nach Güterabteilungen des Güterverzeichnisses für Produktionsstatistiken (GP 2009)

- 5.1 [Ausfuhr](#)
- 5.2 [Einfuhr](#)

6 Werte nach Warengruppen und -untergruppen der Ernährungswirtschaft und der Gewerblichen Wirtschaft (EGW)

- 6.1 [Werte nach Warengruppen der Ernährungswirtschaft und der Gewerblichen Wirtschaft \(EGW\)](#)
- 6.2 Werte nach Warenuntergruppen der Ernährungswirtschaft und der Gewerblichen Wirtschaft (EGW)
 - 6.2.1 [Ausfuhr](#)
 - 6.2.2 [Einfuhr](#)

7 Werte nach Abschnitten des internationalen Warenverzeichnisses für den Außenhandel (SITC-Rev.4)

- 7.1 [Ausfuhr](#)
- 7.2 [Einfuhr](#)

8 Bundesländer

- 8.1 [Monatliche Entwicklung nach Bundesländern](#)
- 8.2 Monatliche Entwicklung nach Bundesländern und Warengruppen der Ernährungswirtschaft und der Gewerblichen Wirtschaft
 - 8.2.1 [Ausfuhr](#)
 - 8.2.2 [Einfuhr](#)
- 8.3 [Werte nach Bundesländern und ausgewählten Bestimmungs-/Ursprungsländern](#)

9 Volumen und Indizes (der Ernährungswirtschaft und der Gewerblichen Wirtschaft)

- 9.1 Monatliche Entwicklung des Volumens nach Warengruppen der Ernährungswirtschaft und der Gewerblichen Wirtschaft
 - 9.1.1 Ausfuhr
 - 9.1.1.1 [Insgesamt](#)
 - 9.1.1.2 [EU - Länder](#)
 - 9.1.1.3 [Drittländer](#)
 - 9.1.2 Einfuhr
 - 9.1.2.1 [Insgesamt](#)
 - 9.1.2.2 [EU - Länder](#)
 - 9.1.2.3 [Drittländer](#)
- 9.2 Index der tatsächlichen Werte (Jahr 2005=100) nach Warengruppen der Ernährungswirtschaft und der Gewerblichen Wirtschaft
 - 9.2.1 Ausfuhr
 - 9.2.1.1 [Insgesamt](#)
 - 9.2.1.2 [EU - Länder](#)
 - 9.2.1.3 [Drittländer](#)
 - 9.2.2 Einfuhr
 - 9.2.2.1 [Insgesamt](#)
 - 9.2.2.2 [EU - Länder](#)
 - 9.2.2.3 [Drittländer](#)
- 9.3 Index des Volumens (Jahr 2005 = 100) nach Warengruppen der Ernährungswirtschaft und der Gewerblichen Wirtschaft
 - 9.3.1 Ausfuhr
 - 9.3.1.1 [Insgesamt](#)
 - 9.3.1.2 [EU - Länder](#)
 - 9.3.1.3 [Drittländer](#)
 - 9.3.2 Einfuhr
 - 9.3.2.1 [Insgesamt](#)
 - 9.3.2.2 [EU - Länder](#)
 - 9.3.2.3 [Drittländer](#)
- 9.4 Index der Durchschnittswerte (Jahr 2005 = 100) nach Warengruppen der Ernährungswirtschaft und der Gewerblichen Wirtschaft
 - 9.4.1 Ausfuhr
 - 9.4.1.1 [Insgesamt](#)
 - 9.4.1.2 [EU - Länder](#)
 - 9.4.1.3 [Drittländer](#)
 - 9.4.2 Einfuhr
 - 9.4.2.1 [Insgesamt](#)
 - 9.4.2.2 [EU - Länder](#)
 - 9.4.2.3 [Drittländer](#)

10 Volumen und Indizes (nach Teilen des Internationalen Warenverzeichnisses)

- 10.1 Index der tatsächlichen Werte (Jahr 2005=100) nach Teilen des Internationalen Warenverzeichnisses für den Außenhandel (SITC-Rev.4)
 - 10.1.1 Ausfuhr
 - 10.1.1.1 [Insgesamt](#)
 - 10.1.1.2 [EU - Länder](#)
 - 10.1.1.3 [Drittländer](#)

- 10.1.2 Einfuhr
 - 10.1.2.1 [Insgesamt](#)
 - 10.1.2.2 [EU - Länder](#)
 - 10.1.2.3 [Drittländer](#)

- 10.2 Index des Volumens (Jahr 2005 = 100) nach Teilen des Internationalen Warenverzeichnisses für den Außenhandel (SITC-Rev.4)
 - 10.2.1 Ausfuhr
 - 10.2.1.1 [Insgesamt](#)
 - 10.2.1.2 [EU - Länder](#)
 - 10.2.1.3 [Drittländer](#)

 - 10.2.2 Einfuhr
 - 10.2.2.1 [Insgesamt](#)
 - 10.2.2.2 [EU - Länder](#)
 - 10.2.2.3 [Drittländer](#)

- 10.3 Index der Durchschnittswerte (Jahr 2005 = 100) nach Teilen des Internationalen Warenverzeichnisses für den Außenhandel (SITC-Rev.4)
 - 10.3.1 Ausfuhr
 - 10.3.1.1 [Insgesamt](#)
 - 10.3.1.2 [EU - Länder](#)
 - 10.3.1.3 [Drittländer](#)

 - 10.3.2 Einfuhr
 - 10.3.2.1 [Insgesamt](#)
 - 10.3.2.2 [EU - Länder](#)
 - 10.3.2.3 [Drittländer](#)

11 Terms of Trade

- 11.1 Terms of Trade nach Warengruppen der Ernährungswirtschaft und der Gewerblichen Wirtschaft
 - 11.1.1 [Insgesamt](#)
 - 11.1.2 [EU - Länder](#)
 - 11.1.3 [Drittländer](#)

12 Kalender- und saisonbereinigte Werte

- 12 [Kalender- und saisonbereinigte Werte nach X-12 Arima](#)

Zeichenerklärung und Abkürzungen

- r = berichtigte Zahl
- 0 = weniger als die Hälfte von 1 in der letzten besetzten Stelle, jedoch mehr als nichts
- = nichts vorhanden
- ... = Angabe fällt später an
- . = Zahlenwert unbekannt oder geheim zu halten
- X = Tabellenfach gesperrt, Aussage nicht sinnvoll
- = grundsätzliche Änderungen innerhalb einer Zeile, die den zeitlichen Vergleich beeinträchtigt
- MD = Monatsdurchschnitt
- a.n.g. = anderweitig nicht genannt

Qualitätsbericht

1 Allgemeine Angaben zur Statistik

1.1 Grundgesamtheit

Gegenstand der Außenhandelsstatistik ist der grenzüberschreitende Warenverkehr Deutschlands mit dem Ausland, d.h. alle körperlich ein- und ausgehenden Waren sowie elektrischer Strom werden erfasst und nachgewiesen. Dienstleistungen aller Art sind grundsätzlich nicht Gegenstand der Außenhandelsstatistik; Ausnahme: Veredelungsgeschäfte im Zusammenhang mit grenzüberschreitenden Warenbewegungen; diese werden in der Außenhandelsstatistik erfasst und nachgewiesen.

Aus erhebungstechnischen Gründen unterscheidet man in der Außenhandelsstatistik zwischen der Intrahandelsstatistik (Erfassung des EU-Warenverkehrs) und der Extrahandelsstatistik (Erfassung des Drittlandwarenverkehrs).

Grundsätzlich sind alle in Deutschland umsatzsteuerpflichtigen Unternehmen im Rahmen der Intrahandelsstatistik auskunftspflichtig, die innergemeinschaftliche Warenverkehre durchführen.

Von der Auskunftspflicht befreit sind Unternehmen, deren innergemeinschaftliche Warenverkehre je Verkehrsrichtung (Eingang bzw. Versendung) im Vorjahr bzw. im laufenden Jahr den Wert von 400 000 Euro (bis 2008: 300 000 Euro) nicht übersteigen.

Im Extrahandel werden die bei den Zollstellen anfallenden Zollmeldungen ausgewertet.

1.2 Statistische Einheiten (Erhebungs- und Darstellungseinheiten)

Erhebungseinheiten sind die Einführer / Ausführer einer Ware.

1.3 Räumliche Abdeckung

Das Erhebungsgebiet der Außenhandelsstatistik umfasst die Bundesrepublik Deutschland. Regionale Ergebnisse liegen in der Gliederung nach Bundesländern vor.

1.4 Berichtszeitraum

Berichtszeitraum ist grundsätzlich der Monat der Ein- oder Ausfuhr von Waren (Extrahandel) bzw. der Monat, in dem der innergemeinschaftliche Warenverkehr stattgefunden hat (Intrahandel).

1.5 Periodizität

Seit 1950 werden für die Bundesrepublik Deutschland monatlich Außenhandelsergebnisse erhoben und veröffentlicht.

1.6 Rechtsgrundlagen und andere Vereinbarungen

Außenhandelsstatistikgesetz (AHStatGes) vom 1. Mai 1957 in der im Bundesgesetzblatt Teil III, Gliederungsnummer 7402 - 1, veröffentlichten bereinigten Fassung,

Außenhandelsstatistik-Durchführungsverordnung (AHStatDV) in der Fassung der Bekanntmachung vom 29. Juli 1994 (BGBl. I S. 1993),

Verordnung (EG) Nr. 471/2009 des Europäischen Parlaments und des Rates vom 6. Mai 2009 über Gemeinschaftsstatistiken des Außenhandels mit Drittländern und zur Aufhebung der Verordnung (EG) Nr. 1172/95 des Rates (ABl. EG Nr. L 152 S. 23),

Verordnung (EU) Nr. 92/2010 der Kommission vom 2. Februar 2010 zur Durchführung der Verordnung (EG) Nr. 471/2009 des Europäischen Parlamentes und des Rates über Gemeinschaftsstatistiken des Außenhandels mit Drittländern hinsichtlich des Datenaustausches zwischen den Zollbehörden und den nationalen statistischen Stellen, der Erstellung von Statistiken und der Qualitätsbewertung (ABl. EU L 31, S.4),

Verordnung (EU) Nr. 113/2010 der Kommission vom 9. Februar 2010 zur Durchführung der Verordnung (EG) Nr. 471/2009 des Europäischen Parlaments und des Rates über Gemeinschaftsstatistiken des Außenhandels mit Drittländern hinsichtlich der Abdeckung des Handels, der Definitionen der Daten, der Erstellung von Statistiken des Handels nach Unternehmensmerkmalen und Rechnungswährung sowie besonderer Waren oder Warenbewegungen (ABl. EU L 37, S.1),

Verordnung (EG) Nr. 638/2004 des Europäischen Parlaments und des Rates vom 31. März 2004 über die Gemeinschaftsstatistiken des Warenverkehrs zwischen Mitgliedstaaten und zur Aufhebung der Verordnung (EWG) Nr. 3330/91 des Rates (ABl. EG Nr. L 102 S. 1),

Verordnung (EG) Nr. 1982/2004 der Kommission vom 18. November 2004 zur Durchführung der Verordnung (EG) Nr. 638/2004 des Europäischen Parlaments und des Rates über die Gemeinschaftsstatistiken des Warenverkehrs zwischen Mitgliedstaaten und zur Aufhebung der Verordnungen (EG) Nr. 1901/2000 und (EWG) Nr. 3590/92 der Kommission (ABl. EG Nr. L 343 S. 3),

Gesetz über die Statistik für Bundeszwecke (Bundesstatistikgesetz - BStatG) vom 22. Januar 1987 (BGBl. I S. 462, 565).

1.7 Geheimhaltung

1.7.1 Geheimhaltungsvorschriften

Die gesetzlichen Regelungen der Außenhandelsstatistik auf europäischer Ebene (Art. 10 Verordnung (EG) Nr. 471/2009, Art. 11 Verordnung (EG) Nr. 638/2004) sehen die "passive Geheimhaltung" vor. Danach werden Einzelangaben auf Antrag der betroffenen Ein- oder Ausführer geheim gehalten. Namen und Adressen von Befragten werden in keinem Fall bekannt gegeben.

1.7.2 Geheimhaltungsverfahren

Auf Antrag der Ein- und Ausführer wird geprüft, ob die Geheimhaltung gerechtfertigt ist.

Ist der Antrag auf Geheimhaltung gerechtfertigt, werden die entsprechenden Außenhandelsdaten geheimgehalten. Die Geheimhaltungsfälle werden unter einer Sammelnummer "Geheimhaltung der Außenhandelsstatistik" bzw. der Länderangabe "Vertrauliche Länder" nachgewiesen.

1.8 Qualitätsmanagement

Die Außenhandelsstatistik verfügt über ein Qualitätskonzept auf europäischer Ebene, das sich eng an den allgemeinen Qualitätsvorgaben des Europäischen Statistischen Systems (ESS) orientiert. Im Vordergrund steht die nachhaltige Verbesserung der Qualität der Außenhandelsdaten in den EU-Mitgliedstaaten sowie eine weitestmögliche Harmonisierung der angewandten Methoden.

1.8.1 Qualitätssicherung

Der Verhaltenskodex Europäischer Statistiken (Code of Practice) mit seinen 15 Grundsätzen und den darin enthaltenen Qualitätsvorgaben wurde systematisch und so weit wie möglich auf die europäische Außenhandelsstatistik übertragen. Mit dem Ziel der Qualitätssicherung und -steigerung war auch eine Vereinfachung und Modernisierung der Außenhandelsstatistik verbunden, die in erster Linie auf den innergemeinschaftlichen Warenverkehr (Intrahandel) ausgerichtet war, in geringerem Maße auch auf den Warenverkehr mit den übrigen Ländern der Welt (Extrahandel). Basierend auf den allgemeinen Qualitätsstandards und -empfehlungen des Europäischen Statistischen Systems sowie dem Verhaltenskodex wurden vielfältige eigene Qualitätsindikatoren für alle Qualitätskriterien formuliert und teilweise auch als verpflichtende (Mindest-) Qualitätsstandards in die EU-Verordnungen übernommen. Weitergehende Qualitätsziele werden den Mitgliedstaaten als Empfehlungen für die Zukunft vorgegeben.

In detaillierter Form finden sich die Qualitätsanforderungen in einem EU-Dokument (Doc MET 1000). In diesem Dokument sind alle gesetzlich bindenden Qualitätsanforderungen sowie die weitergehenden Qualitätsempfehlungen ausführlich dargestellt und beschrieben. Für alle relevanten Qualitätskriterien werden Qualitätsindikatoren und Prozessvariablen aufgelistet.

Ausgewählte Qualitätskriterien des Europäischen Verhaltenskodexes sind: Relevanz, Genauigkeit, Aktualität, Pünktlichkeit, Zugänglichkeit und Klarheit, Vergleichbarkeit, Kohärenz. Zu diesen Kriterien erfolgt ein Qualitätsmonitoring. Wichtigstes Werkzeug ist die Qualitätsabfrage (national quality report), die durch Eurostat jährlich in allen Mitgliedstaaten durchgeführt wird. Sie erfolgt mit einem umfassenden Fragebogen und stellt für Eurostat die Basis für den veröffentlichten Qualitätsbericht (summary quality report) dar. Es werden etwa 50 Indikatoren und Prozessvariablen abgefragt. Außerdem werden detaillierte Informationen zur angewandten Methodik verlangt (z.B. Zuschätzungen, Revisionen, Geheimhaltung).

Weitere Monitoring-Instrumente dienen in erster Linie dazu, Asymmetrien im innergemeinschaftlichen Handel aufzudecken. Zum einen werden von Eurostat allen Mitgliedstaaten monatliche Auswertungen über die 150 größten Intrahandels-Asymmetrien (TOP-150-Asymmetrien) zur Verfügung gestellt. Damit soll die Entwicklung der Asymmetrien permanent verfolgt und näher untersucht werden. In Bezug auf den Asymmetrie-Abbau wird zum anderen in unregelmäßiger Folge auch ein sog. "outlier detection report" veröffentlicht, der mit der Gegenüberstellung von monatlichen Handelsdaten jeweils zweier Partnerländer das Auftreten von "Datenausreißern" in einer Zeitreihe aufdeckt.

Als letztes Monitoring-Instrument dienen regelmäßige Fehlerberichte von Eurostat an die Mitgliedstaaten dazu, eventuelle Fehler in den monatlichen Lieferungen der Außenhandelsdaten an die europäische Statistikbehörde aufzuzeigen. Die monatlichen Datenlieferungen sind nach einem vorgegebenen Muster mit bestimmten Datenformaten und entsprechenden vielfältigen Kennzeichnungen von Besonderheiten abzuliefern. Treten hierbei Fehler auf, können diese mithilfe der Fehlerberichte erkannt und künftig behoben werden.

1.8.2 Qualitätsbewertung

Die Qualität der Außenhandelsstatistik in den EU-Mitgliedstaaten wird durch Eurostat in Form einer Auditierung auf der Grundlage der Angaben aus der jährlichen Qualitätsabfrage bewertet. Für die Bewertung relevant sind die Erfüllung der gesetzlichen Qualitätsanforderungen, die Einhaltung der Qualitätsempfehlungen sowie die allgemeine Qualität der veröffentlichten Daten und künftig auch der angewandten Methoden.

Für die konkrete Einstufung des Qualitätsstandes verwendet Eurostat klar definierte BewertungsCodes (assessment codes). So gibt es insgesamt vier Bewertungsstufen, die von "vollständige Erfüllung der Vorgaben" bis "anhaltender ernsthafter Verstoß gegen die Vorgaben" reichen, um die Erfüllung der gesetzlichen Qualitätsanforderungen zu beurteilen.

Alle Kriterien für die BewertungsCodes beziehungsweise ihre Abgrenzung voneinander wurden für jeden Qualitätsindikator beziehungsweise für jede Qualitätsvorgabe oder -empfehlung genau festgeschrieben und sind somit nachvollziehbar. Die Abstufung der einzelnen Codes richtet sich beispielsweise häufig nach dem Grad der Abweichung von einem bestimmten vorgegebenen Wert.

Der Nutzen dieser Auditierung durch Eurostat besteht für die Mitgliedstaaten in der exakten Einschätzung des Qualitätsstandes ihrer Außenhandelsstatistik anhand der Einstufung in BewertungsCodes und insbesondere auch in der textlichen Bewertung ihrer angewandten Methodik. Defizite können auf diese Weise schneller erkannt und Verbesserungen von Jahr zu Jahr verfolgt werden. Darüber hinaus trägt die Auditierung auch dazu bei, das eigene Qualitätsbewusstsein zu schärfen und den Methodeneinsatz kontinuierlich zu reflektieren und gegebenenfalls anzupassen. Als langfristiger Effekt ergibt sich daraus eine allmähliche Harmonisierung der Methodik in der EU, die wiederum indirekt zu einem weiteren Abbau von Asymmetrien in den spiegelbildlichen Handelsdaten beiträgt.

2 Inhalte und Nutzerbedarf

2.1 Inhalte der Statistik

2.1.1 Inhaltliche Schwerpunkte der Statistik

Das Statistische Bundesamt erstellt Außenhandelsstatistiken über den Warenverkehr Deutschlands mit den einzelnen Partnerländern anhand von monatlichen Daten. Diese Daten werden von der Gruppe Außenhandel erhoben, geprüft, aufbereitet und veröffentlicht. Die Außenhandelsstatistik ist in Deutschland als Zentralstatistik konzipiert, deren Organisation und Durchführung dem Statistischen Bundesamt obliegt.

In der Außenhandelsstatistik werden Mengen und Werte der ein- bzw. ausgeführten Waren primär nach Warenarten und Ländern gegliedert. Darüber hinaus werden jedoch noch weitere Daten erfragt, die im Zusammenhang mit der physischen Warenbewegung von grundsätzlichem Interesse sind.

Zu den für die Veröffentlichung wichtigsten Erhebungsmerkmalen zählen:

Warennummer, Wert, Menge, Ursprungsland und Versendungsland bei der Einfuhr, Bestimmungsland bei der Ausfuhr.

Weitere Merkmale der Erfassung sind:

Art des Geschäfts, Bundesland, Verkehrszweig.

2.1.2 Klassifikationssysteme

Die Warenarten werden entsprechend der 8-stelligen Warennummer des Warenverzeichnisses für die Außenhandelsstatistik (WA) untergliedert. Dieses entspricht der "Kombinierten Nomenklatur" (KN), die für alle Mitgliedstaaten der EU verbindlich vorgegeben ist. In Deutschland ist keine tiefere Gliederung auf nationaler Ebene vorgesehen. Die Warennummern sind in den ersten 6 Stellen mit dem Code des "Harmonisierten Systems zur Bezeichnung und Codierung der Waren (HS)" identisch, der weltweit für zolltarifliche Zwecke und zur Erhebung außenhandelsstatistischer Daten verwendet wird.

Wegen der für Wirtschaftsanalysten geeigneten Struktur findet in den Veröffentlichungen der Außenhandelsstatistik auch das "Internationale Warenverzeichnis für den Außenhandel" (SITC, Rev.4) Verwendung. Es gruppiert die Positionen und Unterpositionen des HS nach größeren Warengruppen, nach dem Bearbeitungsgrad und nach produktionsstechnischen Zusammenhängen.

Darüber hinaus werden Außenhandelsergebnisse auch nach Warengruppen und -untergruppen der "Ernährungswirtschaft und der Gewerblichen Wirtschaft" (EGW) veröffentlicht. Dies ist eine nur in Deutschland angewandte zusammenfassende Warengliederung des Außenhandels.

Die Darstellung der Außenhandelsergebnisse nach Güterabteilungen des "Güterverzeichnisses für Produktionsstatistiken" (GP) erleichtert den Vergleich zwischen Produktions- und Außenhandelsdaten.

2.1.3 Statistische Konzepte und Definitionen

Länderangaben

Außenhandelsergebnisse werden sowohl nach dem Bundesgebiet als auch auf Bundeslandebene und nach Partnerländern nachgewiesen.

Die Anmeldung und Erfassung der Partnerländer (Ursprungsland bei den Einfuhren, Bestimmungsland bei den Ausfuhren) erfolgt nach dem jeweils gültigen "Länderverzeichnis für die Außenhandelsstatistik".

Ursprungsland ist das Land, in dem eine Ware vollständig gewonnen oder hergestellt wurde oder ihre letzte wesentliche und wirtschaftlich gerechtfertigte Be- oder Verarbeitung erhalten hat. Ist das Ursprungsland nicht bekannt, so tritt an diese Stelle das Versendungsland. Versendungsland ist das Land, aus dem die Waren in das Erhebungsgebiet verbracht worden sind.

Bestimmungsland ist das Land, in dem die Waren ge- oder verbraucht, be- oder verarbeitet werden sollen. Ist das Bestimmungsland nicht bekannt, so gilt das letzte bekannte Land, in das die Waren verbracht werden sollen, als Bestimmungsland.

Regionale Ergebnisse werden in der Gliederung nach Bundesländern nachgewiesen. Für die Ausfuhr wird als Ursprungsregion das Bundesland nachgewiesen, in dem die Ware vollständig gewonnen oder hergestellt worden ist oder ihre letzte wesentliche und wirtschaftlich gerechtfertigte Be- oder Verarbeitung erhalten hat. Bei der Einfuhr wird die Zielregion nachgewiesen, d.h. das Bundesland, in dem die eingehenden Waren voraussichtlich verbleiben sollen.

Mengen

Die Menge einer Ware wird grundsätzlich in Kilogramm erfasst und in Tonnen (= 1000 kg) nachgewiesen. Hierbei handelt es sich um die Eigenmasse der Ware ohne Umschließungen. Für ausgewählte Warenarten wird gemäß dem Warenverzeichnis für die Außenhandelsstatistik die Menge zusätzlich in einer anderen, der sog. "Besonderen Maßeinheit" erfasst (z.B. je nach Warenart in Stück, Liter, Kubikmeter).

Werte

Entsprechend den internationalen Standards wird als Warenwert der Statistische Wert zu Grunde gelegt. Dies ist der Wert der Ware an der deutschen Außengrenze. Der Statistische Wert ergibt sich in der Regel aus dem in Rechnung gestellten Entgelt für eine Ware beim Kauf im Einfuhrgeschäft oder beim Verkauf einer Ware im Ausfuhrgeschäft, wobei eine Kostenabgrenzung frei deutscher Grenze vorzunehmen ist. Zölle, Steuern oder andere Abgaben sind nicht im Statistischen Wert enthalten. Bei Ein- und Ausfuhren nach Veredelung gilt als Wert der Ware der Warenwert vor Veredelung zuzüglich der Veredelungskosten und sonstiger Kosten frei Grenze. Handelt es sich um Warenverkehre, die unentgeltlich oder im Rahmen eines meldepflichtigen Miet- oder Leasinggeschäfts getätigt werden, so gilt als Wert der Marktpreis der Ware, der im Falle eines Kaufs / Verkaufs vermutlich erzielt worden wäre. Entsprechendes gilt auch für Warenlieferungen zwischen verbundenen Unternehmen, bei denen interne Verrechnungspreise angesetzt wurden.

Die veröffentlichten Werte in US-Dollar sind für die Ein- und Ausfuhr aus den Eurowerten nachträglich errechnet worden. Hierbei wurden die monatlichen Euro-Referenzkurse der Europäischen Zentralbank zugrunde gelegt.

Ein- und Ausfuhrarten

Die Außenhandelsstatistik weist Daten für die Ein- und Ausfuhr Deutschlands nach. Sie sind in folgende Ein- und Ausfuhrarten gegliedert:

Einfuhr:

- Einfuhr in den freien Verkehr
- Einfuhr zur aktiven Eigen- und Lohnveredelung
- Einfuhr nach passiver Veredelung
- Einfuhr auf Zolllager und Freizonen.

Ausfuhr:

- Ausfuhr aus dem freien Verkehr
- Ausfuhr nach aktiver Eigen- oder Lohnveredelung
- Ausfuhr zur passiven Veredelung
- Ausfuhr aus Zolllagern und Freizonen.

General- und Spezialhandel

Die Untergliederung nach Ein- und Ausfuhrarten ermöglicht die Darstellung des Außenhandels nach den Systemen des General- und des Spezialhandels.

Der Generalhandel umfasst alle nach Deutschland eingehenden und aus Deutschland ausgehenden Waren.

Der Spezialhandel umfasst dagegen im Wesentlichen nur die Waren, die zum Gebrauch, Verbrauch, zur Be- oder Verarbeitung in Deutschland eingehen und die Waren, die aus der Erzeugung und der Be- oder Verarbeitung in Deutschland stammen und ausgehen.

Im Spezialhandel sind im Unterschied zum Generalhandel nicht enthalten:

- die Einfuhren von Waren auf Lager,
- die Ausfuhren von Waren aus Lager.

Eingeschlossen im Spezialhandel sind jedoch:

- die Überführung (Einfuhren) aus Lager in den freien Verkehr oder die aktive Veredelung.

Neben den in den Rechtsgrundlagen festgelegten Konzepten und Definitionen (siehe Punkt 1.6) geben Dokumente auf EU- und internationaler Ebene Konzepte und Definitionen der Außenhandelsstatistik vor:

- Concepts and Definitions (UN)
- Eurostat Guidelines.

2.2 Nutzerbedarf

Außenhandelsstatistiken sind ein Schlüsselindikator für die Wirtschaftsentwicklung und somit ein wichtiges Instrument für zahlreiche öffentliche und private Entscheidungsträger. Sie ermöglichen beispielsweise nationalen und internationalen Behörden die Vorbereitung bi- und multinationaler Verhandlungen. Die Außenhandelsstatistiken helfen Unternehmen bei der Durchführung von Marktstudien und der Festlegung ihrer Handelsstrategie. Sie sind außerdem eine unverzichtbare Informationsquelle für Zahlungsbilanzstatistiken, die Volkswirtschaftlichen Gesamtrechnungen oder Konjunkturanalysen.

Wer verwendet Außenhandelsstatistiken wozu?

- die Europäische Kommission für die Planung der Agrar- und Handelspolitik in Europa, für den Abschluss von Handelsvereinbarungen in der Welthandelsorganisation, bei Embargos von bestimmten Waren und für die Beobachtung sensibler Warenströme
- die internationalen Organisationen, um die Wirtschaftslage eines Landes einzuschätzen
- der Staat, um die Wirtschaftspolitik für die einzelnen Bereiche festlegen zu können
- die Europäische Zentralbank sowie die Deutsche Bundesbank zur Erstellung der Zahlungsbilanzstatistiken
- die Bundesländer, um auf regionaler Ebene die Ausfuhr der Unternehmen zu fördern und zu unterstützen
- die Botschaften und Konsulate, die sich für die bilateralen Handelsbeziehungen interessieren
- die Wirtschaftsverbände, die regelmäßig detaillierte Berichte erhalten zur spezifischen Information ihrer Mitglieder
- jedes Unternehmen, das die Marktstellung seiner Produkte verfolgen möchte
- die Fachpresse und Medien zur Information eines breiten Publikums
- jeder, der sich für die Entwicklung des Außenhandels und die Stellung unseres Landes im internationalen Wettbewerb interessiert.

2.3 Nutzerkonsultationen

Die Interessen und Wünsche der Datennutzer werden auf verschiedenen Wegen berücksichtigt. Die Ressorts des Bundes und der Länder können über das nationale Gesetzgebungsverfahren direkt Einfluss auf die Außenhandelsstatistik nehmen. Allerdings werden Erhebungsprogramm und Rahmenbedingungen der Außenhandelsstatistik weitgehend durch EU-Vorschriften geregelt.

Auch über den Bund-Länderausschuss „Statistik“ können Nutzerinteressen artikuliert werden.

Im Fachausschuss „Handel“, der für den Bereich "Außenhandel" alle zwei Jahre unter Leitung des Statistischen Bundesamtes zusammenkommt, werden die Hauptnutzer der Außenhandelsstatistik (u.a. Ministerien, Verbände, Bundesbank, Statistische Landesämter) über aktuelle Entwicklungen informiert und um ihre Bewertung aus Nutzersicht gebeten. Außerdem werden von Zeit zu Zeit gezielte Nutzerbefragungen auf nationaler und auf EU-Ebene durchgeführt. Zuletzt wurde von Eurostat im Jahr 2007 eine EU-weite Befragung bei rd. 1900 Nutzern durchgeführt.

3 Methodik

3.1 Konzept der Datengewinnung

Seit der Vollendung des Europäischen Binnenmarktes zum 1.1.1993 und dem damit verbundenen Wegfall der zollamtlichen Warenkontrollen an den Binnengrenzen der Mitgliedstaaten der Europäischen Union (EU) wird in der Außenhandelsstatistik erhebungstechnisch zwischen Extra- und Intrahandelsstatistik differenziert. Die Erfassung der Daten über die grenzüberschreitenden Warenbewegungen erfolgt im Grundsatz entweder klassisch über die Zollverwaltung (Extrahandel) oder im Wege einer direkten Firmenanmeldung (Intrahandel).

Die Extrahandelsstatistik erfasst den grenzüberschreitenden Warenverkehr Deutschlands mit den sogenannten Drittländern (Nicht-EU-Staaten).

Die Erhebung der Extrahandelsdaten erfolgt traditionell über die Zollverwaltung im Zeitpunkt der Erledigung der gesetzlich vorgeschriebenen Einfuhr- oder Ausfuhrförmlichkeiten im Rahmen des IT-Verfahrens ATLAS. Mit der Zollabwicklung werden gleichzeitig die zoll-, steuer-, außenwirtschaftsrechtlichen und außenhandelsstatistischen Formalitäten erledigt.

Die statistischen Meldungen sind damit integraler Bestandteil der Zollanmeldungen und werden von den Zollstellen auf Vollständigkeit sowie offensichtliche Fehler geprüft und täglich dem Statistischen Bundesamt übermittelt.

Jede einfuhr- und ausfuhrseitige Warenlieferung bedingt die Erledigung von Zollförmlichkeiten. Im Allgemeinen liefert daher der Einführer / Ausführer als Zollanmelder die statistischen Angaben. Die Anmeldungen können auch durch einen Bevollmächtigten (z.B. Spediteur) vorgenommen werden.

Die Intrahandelsstatistik erfasst den grenzüberschreitenden Warenverkehr Deutschlands mit den anderen Mitgliedstaaten der Europäischen Union (EU).

Hierbei handelt es sich um ein Erhebungssystem in Form einer Direktanmeldung durch die beteiligten Unternehmen. Das Intrastat-System ist u.a. durch eine enge Verknüpfung mit dem Umsatzsteuersystem gekennzeichnet, welches eine (indirekte) Kontrolle über die monatlich von den Unternehmen bei den Finanzämtern abzugebenden Umsatzsteuer-Voranmeldungen ermöglicht.

Meldepflichtig sind die am innergemeinschaftlichen Warenverkehr beteiligten umsatzsteuerpflichtigen Unternehmen. Zur Entlastung der Unternehmen ist eine Anmeldeschwelle festgelegt, unterhalb derer keine statistische Anmeldung erforderlich ist. Daneben sind bestimmte Warentransaktionen nicht meldepflichtig.

Ausgenommen von der Anmeldung zur Außenhandelsstatistik sind u.a. Warenbewegungen von geringer wirtschaftlicher Bedeutung sowie vorübergehende Warenein- und ausfuhren (z.B. Messe- und Ausstellungsgut). Die Befreiungstatbestände sind in den jeweiligen Befreiungslisten für die beiden Erhebungssysteme erschöpfend aufgeführt.

Bei direkter Firmenbefragung (Intrastat-System) sind Unternehmen, deren innergemeinschaftliche Warenverkehre je Verkehrsrichtung (Eingang bzw. Versendung) im Vorjahr bzw. im laufenden Jahr den Wert von derzeit 400 000 Euro nicht übersteigen, von der Meldung befreit.

Nutzung alternativer Datenquellen:

In beiden Bereichen der Außenhandelsstatistik werden für die Erfassung bestimmter Warentransaktionen sog. alternative Datenquellen genutzt. Hierzu gehören Daten aus der Fischereistatistik, die vom Bundesamt für Ernährung und Landwirtschaft (BLE) für die Erfassung von Anlandungen von Fischfängen deutscher Schiffe unmittelbar im Ausland erhoben werden. Der Im-/Export von elektrischem Strom und Erdgas über das Fernleitungsnetz wird ergänzend durch die „Netzbetreiber“ gemeldet. Bei der Erfassung des grenzüberschreitenden Eigentumswechsels von Seeschiffen und Luftfahrzeugen als Ein-/Ausfuhr wird u.a. auf die Seeschiffsregister bei den Amtsgerichten und das Luftfahrzeugregister beim Luftfahrt-Bundesamt (LBA) als Kontrollinstrument zurückgegriffen. Das gleiche gilt für die Erfassung des sog. Lagerverkehrs (Zolllager und Freizonen) im Generalhandel, wo im Bereich der Freizonen unterstützend „Lagerübersichten“ genutzt werden, die bei den betreffenden Lagerhaltern zu führen sind. In der Intrahandelsstatistik wird die Vollständigkeit außerdem mit Daten aus der Umsatzsteuer-Voranmeldung überwacht, zusätzlich werden auf Basis der Umsatzsteuerdaten Zuschätzungen vorgenommen.

3.2 Vorbereitung und Durchführung der Datengewinnung

Die traditionelle Datenerhebung auf Vordrucken (Einheitspapier, Vordruck N) ist nahezu vollständig durch moderne Meldeverfahren abgelöst worden.

Nahezu 100% aller Meldungen des Extrahandels und 95% aller Intrastat-Meldungen erfolgen in elektronischer Form.

Extrahandel:

Statistische Meldungen über Ein- und Ausfuhr im Warenverkehr mit Drittländern basieren auf den Zollanmeldungen. Im Rahmen von ATLAS (Automatisiertes Tarif- und Lokales Zoll-Abwicklungs-System) werden die für die Zollbehandlung erforderlichen Angaben (einschließlich der Statistikdaten) elektronisch der zuständigen Zollstelle übermittelt. Nach Auswertung durch die deutsche Zollverwaltung werden dem Statistischen Bundesamt die statistikrelevanten Daten täglich elektronisch übermittelt.

Für die (wenigen) nicht in ATLAS abgebildeten Zollverfahren leiten die Zollstellen die statistischen Exemplare der Vordrucke wie bisher an das Statistische Bundesamt weiter.

Intrahandel:

Die Übermittlung der statistischen Daten innerhalb des Intrastat-Erhebungssystems erfolgt überwiegend online via IDEV (Internet DatenErhebung im Verbund) oder eSTATISTIK.core (Common Online Rawdata Entry). Der Anmelder / Auskunftspflichtige kann zwischen nachstehenden Meldeformen wählen:

Online-Formularanmeldung:

Die "Intrahandel-Formularanmeldung" in IDEV ermöglicht die Online-Erfassung und Übermittlung der Intrahandelsdaten.

Datei-Upload in IDEV:

Die "Dateianmeldung-Intrahandel" in IDEV ermöglicht den einfachen Dateiupload von Meldedateien. Die Meldedateien können offline erstellt und über den Menüpunkt "Dateimeldung-Intrahandel" an das Statistische Bundesamt übermittelt werden.

eSTATISTIK.core:

CORE steht für "Common Online Rawdata Entry" und unterstützt die automatisierte Gewinnung der statistischen Rohdaten aus den betrieblichen Daten von Unternehmen an das Statistische Bundesamt.

Detaillierte Informationen zu den Online-Meldungen können über die nachstehenden Web-Adressen abgerufen werden:

Allgemeine IDEV-Online-Hilfe: <http://www-idev.destatis.de/idev/doc/hilfe.html>

IDEV Intrahandel Online-Hilfe: <http://www-idev.destatis.de/idev/doc/intrah/hilfe.html>

IDEV-Login: <http://www-idev.destatis.de/idev/>

eSTATISTIK.core: <http://www.statspez.de/core/>

3.3 Datenaufbereitung

Extrahandel:

Die von der Zollverwaltung elektronisch übermittelten Daten werden nach Registrierung direkt in der Großrechenanlage verarbeitet. Die Extrahandelsbelege werden weitgehend maschinell gelesen und in den Verarbeitungsprozess übernommen. Ein Datenverarbeitungsprogramm unterzieht sämtliche Daten einer Vielzahl von verschiedenen Plausibilitätsprüfungen.

Die Durchführung solcher maschineller Plausibilitätskontrollen ergibt sich aus der Menge des zu bearbeitenden Materials und dem Qualitätsanspruch, der an diese Statistik gestellt wird. Die Plausibilitätskontrollen teilen sich in Schlüsselzahlkontrollen und Kombinationskontrollen.

Schlüsselzahlkontrollen zeigen Fehler wie fehlende oder falsche Codierungen der Waren, der Länderangaben, des Statistischen Wertes oder der Menge auf.

Bei den Kombinationskontrollen werden verschiedene Merkmale in Zusammenhang betrachtet und auf mögliche Fehler untersucht.

Beispiele:

- Warenart Bananen mit Ursprungsland Grönland
- übermäßig hohe bzw. niedrige Durchschnittswerte einer Warenart.

Die erfassten Daten werden nach Durchführung des maschinellen Prüfprogramms bearbeitet. Fragliche Fälle werden durch Rückfragen beim Anmelder / Auskunftspflichtigen geklärt und ggf. korrigiert. Erst wenn alle Daten plausibel sind, erfolgt die Freigabe zur Veröffentlichung.

Intrahandel:

Daten der Beleganmeldung werden über Belegleser maschinell erfasst. Im Intrahandel werden die statistischen Daten überwiegend online bzw. mit magnetischen Datenträgern angemeldet. Die Intrastatdaten werden wie im Extrahandel täglich in ein eigenes Leitungsnetz eingespielt und im Rahmen der "Automatisierten Sachbearbeitung" kontrolliert, korrigiert und für die Veröffentlichung vorbereitet.

Die Sicherung der Vollständigkeit der Intrahandelsmeldungen wird durch einen Abgleich mit den Umsatzsteuerdaten gewährleistet. Anhand der von der Steuerverwaltung übermittelten Daten der Unternehmen über deren innergemeinschaftliche Erwerbe und Lieferungen im Vergleich zu den im Statistischen Bundesamt erhobenen Meldedaten lässt sich feststellen, ob und inwieweit die auskunftspflichtigen Unternehmen ihrer Anmeldepflicht nachgekommen sind.

Bei Verletzung der Meldepflicht werden die betreffenden Unternehmen vom Statistischen Bundesamt aufgefordert, die fehlenden Meldungen nachzureichen bzw. die Ursachen für die Abweichungen aufzuklären. Bei Verstößen gegen die Meldepflicht können vom Statistischen Bundesamt gegen die betreffenden Unternehmen Ordnungswidrigkeitsverfahren eingeleitet und Bußgelder verhängt werden.

Zuschätzungen für den Handel unterhalb der Schwellen

Im Statistischen Bundesamt wird der Umfang des innergemeinschaftlichen Handels deutscher Unternehmen unterhalb der Anmeldeschwelle anhand der von der Steuerverwaltung übermittelten Daten der Unternehmen über deren innergemeinschaftliche Erwerbe und Lieferungen geschätzt. Die Zuschätzungen werden bezogen auf Länder, Bundesländer und Kapitelebene des Warenverzeichnisses für die Außenhandelsstatistik vorgenommen. Im Jahr 2010 belief sich der Intrahandel unterhalb der Schwelle auf 1,8 % des Gesamtwerts der Versendungen in die EU und auf 3,0 % der Eingänge aus anderen Mitgliedstaaten.

Zuschätzungen für Antwortausfälle

In der Extrahandelsstatistik sind normalerweise keine Antwortausfälle zu verzeichnen. Für die Intrahandelsstatistik werden die Antwortausfälle auf Unternehmensebene nach Partnerländern, Bundesländern und Kapiteln des Warenverzeichnisses für die Außenhandelsstatistik zugeschätzt. Die anfänglichen Zuschätzungen für Antwortausfälle betragen zur Zeit für die Versendungen 6,0% und für die Eingänge 9,0%. Diese Antwortausfälle werden sukzessive durch Nachmeldungen reduziert. Bei den endgültigen Daten für 2009 lagen die Restzuschätzungen für Antwortausfälle nur noch bei 0,6% für die Versendungen und 0,8% für die Eingänge.

Da die Zuschätzungen für Antwortausfälle nur bis auf die Zweisteller-Ebene des Warenverzeichnisses erfolgen, kann es auf der niedrigsten Detailebene nach achtstelligen Warennummern zu Untererfassungen kommen. Diese werden durch die Nachmeldungen der Unternehmen bis zu den endgültigen Daten weitgehend reduziert.

Schätzung des Statistischen Wertes

In der Intrahandelsstatistik werden die Statistischen Werte (bei Kaufgeschäften) oberhalb einer Schwelle (30 Millionen Euro bei den Eingängen, 42 Millionen Euro bei den Versendungen) direkt beim Auskunftspflichtigen erhoben. Für Meldungen, die von dieser Auskunftspflicht befreit sind, werden die Statistischen Werte anhand von Umrechnungsfaktoren, die je nach Ware variieren, aus den Rechnungswerten errechnet.

3.4 Preis- und Saisonbereinigung; andere Analyseverfahren

Bei der Saisonbereinigung werden die Kalendereinflüsse aus einer Statistik eliminiert, um das Niveau und die Grundrichtung einer Zeitreihe in Bezug auf langfristige Trends oder Konjunkturzyklen analysieren zu können. Im Statistischen Bundesamt wird das X-12-ARIMA-Verfahren zur Saisonbereinigung verwendet.

Die in den monatlichen Außenhandelsergebnissen enthaltene konjunkturelle Trendentwicklung wird zusätzlich mit Hilfe des "Berliner Verfahrens zur Zeitreihenanalyse, Version 4 (BV 4)" ermittelt.

3.5 Beantwortungsaufwand

In der Statistik des innergemeinschaftlichen Handels (Intrastat) wurde zur Entlastung insbesondere der kleinen und mittleren Unternehmen eine Anmeldeschwelle eingeführt. Derzeit sind alle Unternehmen, deren Warenverkehr im vorangegangenen oder im laufenden Jahr den Wert von 400 000 Euro je Lieferichtung nicht übersteigt, von der Statistikmeldung befreit. Das sind fast 90% der im innergemeinschaftlichen Handel tätigen Unternehmen.

Daneben gibt es weitere Vereinfachungen. So wird etwa bei Warennummern, für die eine „besondere Maßeinheit“ (z.B. Stück oder Liter) definiert ist, auf die Angabe der Menge in kg verzichtet. In bestimmten Fällen (Anmeldung von vollständigen Fabrikationsanlagen, Zusammenstellungen (Sortimente) verschiedener Waren) kann eine vereinfachte Warenklassifizierung angewendet werden. Weitere Vereinfachungen speziell in der Intrahandelsstatistik sind zurzeit in der Diskussion (z.B. eine generelle Reduzierung der Gliederungstiefe der Warenklassifikation oder ein Verzicht auf die Eingangsmeldungen, indem ersatzweise auf die spiegelbildlichen Versandungsmeldungen der EU-Partnerländer zurückgegriffen wird (sog. „Einstromverfahren“).

Die Angaben zur Statistik des Handels mit Drittländern (Extrastat) werden „sekundärstatistisch“ aus den Zollanmeldungen für Ein- und Ausfuhren gewonnen. Der größte Teil der dortigen Angaben wird auch für Zollzwecke benötigt. Insofern resultieren spezifische Belastungen durch die Statistik hier nur aus der Erhebung der wenigen, ausschließlich für statistische Zwecke benötigten Merkmale.

Auf der Grundlage des Standardkosten-Modells (SKM) hat das Statistische Bundesamt die Kosten errechnet, die den Auskunftspflichtigen durch die Intra- und Extrahandelsstatistik entstehen.

Für die Intrahandelsstatistik wurden Kosten in Höhe von rund 87 Millionen Euro pro Jahr und für die Extrahandelsstatistik von rund 97 Millionen Euro pro Jahr ermittelt. Die Extrahandelsstatistik ist wie bereits erwähnt als "Sekundärstatistik" konzipiert und die Meldung zum Zeitpunkt des Grenzübertritts einer Ware beim Zoll verpflichtend. Nur wenige Merkmale dienen rein statistischen Zwecken. Die Höhe der Kosten für die Extrahandelsstatistik basiert darauf, dass die Kosten zwischen Zoll und Statistik aufgeteilt wurden.

4 Genauigkeit und Zuverlässigkeit

4.1 Qualitative Gesamtbewertung der Genauigkeit

Die Erhebung der Außenhandelsstatistiken ist als Totalerhebung konzipiert. Im Extrahandel (Handel mit Nicht-EU-Mitgliedstaaten) werden aufgrund der engen Bindung an die Zollförmlichkeiten nahezu 100% aller Ein- und Ausfuhren Deutschlands erfasst. Die sekundärstatistische Erfassung garantiert eine hohe Qualität.

Die Qualität der Intrahandelsstatistik wird durch Antwortausfälle beeinflusst, die aber durch Schätzungen so weit wie möglich ausgeglichen werden.

4.2 Stichprobenbedingte Fehler

- entfällt -

4.3 Nicht-stichprobenbedingte Fehler

Systematische Fehler durch Mängel in der Erfassungs- / Auswahlgrundlage:

Die Extrahandelsstatistik ermöglicht eine nahezu 100 prozentige Erfassungsquote; die Intrahandelsstatistik deckt wertmäßig mindestens 97% der Ausfuhren und 95% aller Einfuhren ab.

Verzerrungen durch Antwortausfälle auf Ebene der Einheiten und Merkmale:

In der Extrahandelsstatistik sind normalerweise keine Antwortausfälle zu verzeichnen. Für die Intrahandelsstatistik werden die Antwortausfälle auf Unternehmensebene (unit-non-response) nach Partnerländern, Bundesländern und Kapiteln des Warenverzeichnisses für die Außenhandelsstatistik zugeschätzt. Die anfänglichen Zuschätzungen für Antwortausfälle betragen zur Zeit für die Versendungen 6% und für die Eingänge 9%. Diese Antwortausfälle werden durch sog. Mahnaktionen bis zu den endgültigen Daten reduziert. Bei den endgültigen Daten für das Jahr 2009 lagen die Restzuschätzungen für Antwortausfälle nur noch bei 0,6% für die Versendungen und 0,8% für die Eingänge.

Da die Zuschätzungen für Antwortausfälle nur bis auf die Zweisteller-Ebene des Warenverzeichnisses erfolgen, kann es auf der niedrigsten Detailebene nach achtstelligen Warennummern zu Untererfassungen kommen. Diese werden durch die Nachmeldungen der Unternehmen bis zu den endgültigen Daten weitgehend reduziert.

Aufgrund einer verbesserten Eingangskontrolle im Bereich der Intrahandelsstatistik konnten die Zuschätzfaktoren in den letzten Jahren kontinuierlich gesenkt werden.

Verzerrungen durch Mess- und Aufbereitungsfehler:

Immer wieder werden Fehler der Anmelder / Auskunftspflichtigen bei der Angabe der statistischen Merkmale festgestellt. So bereitet die warensystematische Zuordnung bei einer Klassifikation wie dem Warenverzeichnis für die Außenhandelsstatistik mit fast 10 000 unterschiedlichen Warennummern Probleme. Es kann sein, dass der Importeur oder Exporteur seine Ware einer falschen Warennummer zuordnet. Auch bei anderen statistischen Merkmalen, wie z.B. dem Partnerland, sind teilweise fehlerhafte Angaben festzustellen.

Durch umfangreiche Plausibilitätsprüfungen werden diese Fehler weitgehend eliminiert. Auch neue Instrumente im Rahmen der "Automatisierten Sachbearbeitung Außenhandel" kommen hierbei verstärkt zur Anwendung. Neben der Prüfung von Einzeldatensätzen auf Ihre Plausibilität wurde eine "output-orientierte" Plausibilitätsprüfung installiert, die die Prüfung von Veröffentlichungsergebnissen nach verschiedenen Merkmalen unterstützt.

4.4. Revisionen

4.4.1 Revisionsgrundsätze

Die Außenhandelsergebnisse werden nach der ersten Veröffentlichung mehrmals revidiert.

Ab dem Berichtsjahr 2011 werden die Außenhandelsergebnisse entsprechend den Qualitätsvorgaben der Europäischen Union (EU) monatlich revidiert. Die erste Revision eines Monats findet zusammen mit der Aufbereitung des zweiten Folgemonats statt. Insgesamt werden für jeden Monatsbericht sechs aufeinanderfolgende monatliche Revisionen durchgeführt. Im Oktober des Folgejahres erfolgt noch eine abschließende Revision der Jahresergebnisse. Die Ergebnisse werden dann - wie bisher - als endgültig betrachtet. Eine Übersicht im Internet informiert über die Zeitpunkte der Revisionen.

4.4.2 Revisionsverfahren

Im laufenden Kalenderjahr bzw. im Vorjahr werden die anfänglichen Zuschätzungen durch Nachmeldungen ersetzt. Nach rund sechs Revisionen sind die geforderten Abdeckungsgrade erreicht.

Die Zuschätzungen auf Kapitelebene werden durch Nachmeldungen auf der Ebene der achtstelligen Warennummern ersetzt, so dass die Außenhandelsergebnisse auf Detailebene mit jeder Revision qualitativ besser werden.

4.4.3 Revisionsanalysen

Aufgrund der geänderten Revisionsmodalitäten im Jahr 2011 liegen noch keine Analysen der monatlichen Revision vor.

Die Jahresrevision 2009 reduzierte die Zuschätzungen auf 0,6% für die Versendungen und 0,8% für die Eingänge.

5 Aktualität und Pünktlichkeit

5.1 Aktualität

Gemäß der Verordnung (EG) Nr. 471/2009 des Europäischen Parlaments und des Rates haben die Mitgliedstaaten die monatlichen Ergebnisse ihres Warenverkehrs mit Drittländern der Kommission (Eurostat) spätestens 40 Tage nach Ablauf des Berichtszeitraums zu übermitteln.

Für den Intrahandel wird in der Verordnung (EG) Nr. 638/2004 der Kommission geregelt, dass die Mitgliedstaaten die aggregierten Ergebnisse (Gesamtwert, Aufteilung nach Eurozone und Nicht-Eurozone und Aufteilung der Nicht-Eurozone anhand der Abschnitte des Internationalen Warenverzeichnisses für den Außenhandel, SITC Revision 4) des Intrahandels der Kommission (Eurostat) spätestens nach 40 Tagen und die Detailergebnisse spätestens nach 70 Tagen zu übermitteln haben.

Das Statistische Bundesamt veröffentlicht jeden Monat die ersten deutschen Außenhandelsergebnisse unterteilt nach dem Handel mit der EU, der Eurozone und Drittländern in Form einer Pressemitteilung. Die Termine für diese Pressemitteilungen können für ein ganzes Jahr im Voraus dem Veröffentlichungskalender im Internet entnommen werden.

5.2 Pünktlichkeit

Die Veröffentlichungstermine für ein ganzes Kalenderjahr stehen im Voraus fest. Bisher wurden diese Termine immer eingehalten.

6 Vergleichbarkeit

6.1 Räumliche Vergleichbarkeit

Die Außenhandelsstatistik basiert auf Verordnungen der Europäischen Union und wird in allen Mitgliedstaaten nach den gleichen Konzepten und Definitionen durchgeführt. Entsprechend sind die Ergebnisse grundsätzlich EU-weit vergleichbar.

Die Vergleichbarkeit der Außenhandelsstatistiken kann einseitig dadurch beeinträchtigt werden, dass unterschiedliche Partnerlandangaben veröffentlicht werden. Vom Statistischen Bundesamt wird grundsätzlich das Ursprungsland einer Ware als Partnerland angegeben. Eurostat verwendet das Ursprungsland im Handel mit Nicht-EU-Mitgliedstaaten und das Versendungsland im Handel mit EU-Mitgliedstaaten.

Der Vergleich mit Außenhandelsergebnissen von Drittländern (Nicht-EU-Mitgliedstaaten) kann durch unterschiedliche Konzepte eingeschränkt sein.

Weitere Informationen zu Ursachen von Asymmetrien in den Außenhandelsstatistiken können dem „Infoblatt Außenhandel - Ursachen für Asymmetrien in den Außenhandelsstatistiken“ entnommen werden. Dieses Infoblatt steht im Internet (www.destatis.de) unter den Publikationen für den Außenhandel als Download zur Verfügung.

6.2 Zeitliche Vergleichbarkeit

Die Vergleichbarkeit über die Zeit hinweg ist ein weiterer wichtiger Qualitätsaspekt. Unter anderem haben Änderungen von Definitionen, dem Erfassungsgrad oder von Methoden Auswirkungen auf die Vergleichbarkeit der Ergebnisse verschiedener Zeitpunkte.

Durch die Umstellung der Erhebungspraxis mit Einführung der Intrahandelsstatistik im Jahr 1993 kam es insbesondere in der Anfangszeit zu einer Untererfassung des Außenhandels. Für die nach Ländern aufgegliederten Ergebnisse gibt es seit 1994 Zuschätzungen für diese Antwortausfälle, seit 1995 gibt es zusätzlich Zuschätzungen für den Handel unterhalb der Anmeldeschwelle. Da die Zuschätzungen nicht auf Waren verteilt werden, ist die Vergleichbarkeit über die Zeit vor allem zwischen dem Jahr 1992 und 1993 auf dieser Ebene durch die Einführung von Intra-Stat 1993 und die danach erzielte geringere Erfassungsquote eingeschränkt. Aber auch die Anhebung der Anmeldeschwelle im Jahr 1999 (von 200 000 DM auf 200 000 Euro), im Jahr 2005 (von 200 000 Euro auf 300 000 Euro) und im Jahr 2009 (von 300 000 Euro auf 400 000 Euro) führte zu einer geringfügigen Verringerung der Erfassungsquote.

Änderungen im Erhebungsgebiet gab es in den Jahren 1959 (Eingliederung des Saarlands) und 1990 (Wiedervereinigung).

Auf Detailebene sind durch jährliche Warennummeränderungen die Ergebnisse teilweise nur eingeschränkt vergleichbar.

- Auch bei anderen Warenklassifikationen gab es Brüche in der zeitlichen Abfolge:
- GP: ab 2008 (endgültig) Verwendung der GP-2009
 - EGW: ab 2002 liegt die aktuelle Version vor
 - SITC: Revision 4 im Jahr 2007.

7 Kohärenz (Bezüge zu anderen Statistiken)

7.1 Statistikübergreifende Kohärenz

Die Kohärenz mit anderen Erhebungen sagt aus, inwieweit sich verschiedene Statistiken gemeinsam nutzen lassen.

Informationen zum Außenhandel findet man nicht nur in den Außenhandelsstatistiken, sondern auch in den Volkswirtschaftlichen Gesamtrechnungen (VGR), Wirtschaftsstatistiken und Zahlungsbilanzen, die aufeinander Bezug nehmen müssen.

Allerdings folgt die Erhebung der Daten und die Erstellung der oben erwähnten Statistiken Empfehlungen (Quellen und Methoden) unterschiedlicher internationaler Organisationen wie z. B. Eurostat, Internationaler Währungsfonds (IWF), Organisation für Wirtschaftliche Zusammenarbeit und Entwicklung (OECD), Vereinte Nationen (UNO), Welthandelsorganisation (WTO).

Ausgangsmaterial der Außenhandelsdaten der Zahlungsbilanzstatistik ist der in der Außenhandelstatistik erfasste Spezialhandel. Dieser umschließt alle physischen grenzüberschreitenden Warentransaktionen mit Handelscharakter. Er wird mit dem sogenannten Statistischen Wert, also dem Wert der Ware frei Grenze des Erhebungsgebiets, der die bis zur Grenze anfallenden Transport-, Versicherungs- und Nebenkosten mit einschließt, erfasst. Das bedeutet, dass Ausfuhren mit ihrem fob-Wert und Einfuhren mit ihrem cif-Wert erfasst werden.

Im Gegensatz dazu bildet nach den Regeln des Internationalen Währungsfonds im Warenkonto der Zahlungsbilanz der Eigentumswechsel das grundlegende Erfassungskriterium; dabei sind die Warenströme mit ihrem Wert an der Grenze des Ausfuhr- (Ursprungs-)landes anzusetzen, mit der Folge, dass sowohl die Einfuhren als auch die Ausfuhren mit ihrem fob-Wert berücksichtigt werden. Darüber hinaus werden die Warenbewegungen zum Veredelungsverkehr aus der Warenbilanz herausgenommen und deren Saldo in die Dienstleistungsbilanz umgebucht. Es bedarf deshalb einer Reihe von Korrekturen des Spezialhandels („Ergänzungen zum Warenverkehr“) die aus Zusetzungen und Absetzungen bestehen.

Die Berechnung der Außenhandelsdaten der Volkswirtschaftlichen Gesamtrechnung geht von den in der Außenhandelstatistik erfassten Zahlen des Generalhandels aus. Im Unterschied zum Spezialhandel sind hier auch die Einfuhren auf Lager und die Ausfuhren aus Lager mit erfasst. Für die Volkswirtschaftliche Gesamtrechnung werden die von Ausländern auf deutsche Zolllager genommenen und wiederausgeführten Waren abgesetzt. Darüber hinaus werden die Einfuhren - wie für die Zahlungsbilanz - in fob-Werte umgerechnet.

7.2 Statistikinterne Kohärenz

Die Außenhandelsstatistik ist intern kohärent.

Auftretende Differenzen bei einzelnen Tabellen sind rundungsbedingt.

Die Außenhandelsstatistiken können nach unterschiedlichen Konzepten erhoben werden. Für die Datenlieferungen an Eurostat schreibt die EU den Mitgliedstaaten das Spezialhandelskonzept vor. Die Vereinten Nationen (UN) empfehlen, das Generalhandelskonzept anzuwenden. In Deutschland sind Daten nach Spezial- und Generalhandelskonzept verfügbar.

7.3 Input für andere Statistiken

Die Ergebnisse der Außenhandelsstatistik finden insbesondere Verwendung im Rahmen der Volkswirtschaftlichen Gesamtrechnungen des Bundes und der Bundesländer, der Zahlungsbilanzstatistik der Deutschen Bundesbank und der Europäischen Zentralbank sowie der Preisstatistik (Außenhandelspreise) zur Festlegung des Wägungsschemas.

8 Verbreitung und Kommunikation

8.1 Verbreitungswege

Die ersten monatlichen Gesamtzahlen (Einfuhr, Ausfuhr, Saldo) liegen in Form einer Pressemitteilung knapp 40 Tage nach Ablauf eines Berichtsmonats vor. Eine weitere Pressemitteilung informiert vierteljährlich über den Warenverkehr mit wichtigen Partnerländern im abgelaufenen Quartal und dessen Entwicklung. Außerdem erscheinen Pressemitteilungen zu besonderen Anlässen.

Auf den Internetseiten (www.destatis.de) unter dem Thema "Außenhandel" sind verschiedene Eckdaten zum deutschen Außenhandel veröffentlicht:

Gesamtentwicklung: Gesamtentwicklung des deutschen Außenhandels ab 1950; Außenhandel nach Bundesländern; Monatsdaten unter "Konjunkturindikatoren"; Lange Reihen "Einfuhr, Ausfuhr, Saldo", Einfuhr nach Gütergruppen, Ausfuhr nach Gütergruppen

Handelspartner: Rangfolge der Handelspartner im Außenhandel

Handelswaren: Einfuhr und Ausfuhr nach Güterabteilungen; Monatliche Erdgasimporte; Monatliche Rohölimporte

Handelskennzahlen: Verschiedene Handelskennzahlen vor dem Hintergrund der fortschreitenden Globalisierung

Unter dem Punkt "Publikationen" kann kostenfrei die Fachserie 7 Reihe 1 "Zusammenfassende Übersichten für den Außenhandel" abgerufen werden. Die Monatsveröffentlichung enthält die wichtigsten Ein- und Ausfuhrzahlen sowie Übersichten über Außenhandelsvolumen und -indizes sowie kalender- und saisonbereinigte Daten. Der Jahresbericht mit erweitertem Tabellenprogramm enthält u.a. auch Tabellen über den Generalhandel.

In englischer Sprache steht die jährlich erscheinende Veröffentlichung "Foreign Trade by Groups of the SITC Rev.4 and by Countries" zur Verfügung. Diese Veröffentlichung enthält Ergebnisse des Außenhandels nach dem Internationalen Warenverzeichnis für den Außenhandel (SITC) in der Gliederung nach Ursprungs- und Bestimmungsländern.

Über die Auskunftsdatenbank GENESIS-Online können monatliche und jährliche Außenhandelsergebnisse nach verschiedenen Warenklassifikationen in unterschiedlichen Datenformaten (xls, csv, html) abgerufen werden.

In unregelmäßigen Abständen werden Sonderveröffentlichungen erstellt (z.B. "Deutscher Außenhandel vor der EU-Erweiterung" und "Export, Import, Globalisierung - Deutscher Außenhandel und Welthandel, 1990 bis 2008"). Außerdem enthält das Statistische Jahrbuch die wichtigsten Außenhandelsdaten.

8.2 Methodenpapiere / Dokumentation der Methodik

Einen Überblick über die Methoden, Erhebung und Aufbereitung der Außenhandelsstatistik bietet eine Informationsbroschüre.

Sie ist über das Internet unter dem Punkt "Außenhandel" > "Publikationen" abrufbar. Hier finden sich auch weitere Methodenpapiere zum Thema Außenhandel:

- Vergleichende Betrachtung der Ausfuhren und des Auslandsumsatzes im Produzierenden Gewerbe
- Neufassung der EU-Rechtsvorschriften für die Außenhandelsstatistik
- Sektorale Außenhandelsergebnisse
- Deutscher Außenhandel nach Ländern
- Infoblatt Außenhandel - Ursachen für Asymmetrien in den Außenhandelsstatistiken
- Export-Performance.

Fachaufsätze in „Wirtschaft und Statistik“: In der monatlich vom Statistischen Bundesamt herausgegebenen Publikation „Wirtschaft und Statistik“ erscheinen mehrmals im Jahr Aufsätze mit Hintergrundinformationen und Entwicklungen zu Ergebnissen und Methoden der Außenhandelsstatistik.

Nähere Einzelheiten zum Ausfüllen der Anmeldungen finden sich in der Intrastat-Ausfüllanleitung bzw. im "Merkblatt zum Einheitspapier", das über die Homepage der Zollverwaltungen (www.zoll.de) abgerufen werden kann.

8.3 Richtlinien der Veröffentlichung

Die Veröffentlichungstermine für die ersten Außenhandelsergebnisse eines Monats in Form einer Pressemitteilung werden im Veröffentlichungskalender der Pressestelle festgehalten und im Internet veröffentlicht:

<http://www.destatis.de/jetspeed/portal/cms/Sites/destatis/Internet/DE/Presse/terminvorschau/terminvorschau,tempLatId=renderPrint.psml>

Über 95% aller Außenhandelsdaten stehen den Nutzern allgemein zugänglich in GENESIS-Online zur Verfügung. Damit haben alle Nutzer gleichzeitig nach der Veröffentlichung der aktuellsten Monatsdaten kostenfreien Zugang zu den wichtigsten Außenhandelsergebnissen.

Daten, die nicht in Genesis-Online verfügbar sind, wie z.B. Außenhandelsergebnisse nach Verkehrszweigen oder Ein- und Ausfuhrarten, können Nutzer als csv- oder txt-Datei gegen Kostenerstattung bestellen. Ansprechpartner hierfür ist das Infoteam-Außenhandel, Tel.: +49 611 75 2481, Kontaktformular (www.destatis.de/kontakt).

9 Sonstige fachstatistische Hinweise

Neben den tatsächlichen Werten veröffentlicht die Außenhandelsstatistik auch das sog. Volumen und verschiedene Indizes.

Das Volumen wird durch Multiplikation der Menge des Berichtsmonats (je Warennummer und Ländergruppe) mit dem Durchschnittswert des Basisjahres (je Warennummer und Ländergruppe) ermittelt. Die benötigten Basisdurchschnittswerte werden durch Division der tatsächlichen Werte des Basisjahres (je Warennummer und Ländergruppe) durch die dazugehörigen Mengen berechnet. Das Volumen gibt an, wie groß die Einfuhren bzw. Ausfuhren im Berichtszeitraum gewesen wären, wenn die Durchschnittswerte des Basisjahres konstant geblieben wären. Der Index der tatsächlichen Werte stellt die Entwicklungen der nominalen Werte gegenüber dem Basiszeitraum dar.

Der Index des Volumens (nach Laspeyres) gibt die von Durchschnittswertveränderungen bereinigte Außenhandelsentwicklung wieder. Der Index der Durchschnittswerte (nach Paasche) gibt Auskunft über die Bewegung der Einfuhr- und Ausfuhrdurchschnittswerte auf der Grundlage der Grenzübergangswerte.

Die Terms of Trade geben an, wie sich die Kaufkraft einer Exporteinheit, gemessen in Importeinheiten im Vergleich zum Basisjahr verändert hat.

Indexformeln:

- Volumen:

$$\text{Vol}_{0,t} = \sum p_0 * q_t$$

- Index der tatsächlichen Werte:

$$V = \frac{V_t}{V_0} = \frac{\sum p_t * q_t}{\sum p_0 * q_0}$$

- Index des Volumens (nach Laspeyres)

$$L_{0,t}(Q) = \frac{\sum p_0 * q_t}{\sum p_0 * q_0}$$

- Index der Durchschnittswerte (nach Paasche)

$$P_{0,t}(P) = \frac{\sum p_t * q_t}{\sum p_0 * q_t}$$

- Terms of Trade (reales Austauschverhältnis)

$$ToT = \frac{P_{o,t}^{ex}}{P_{o,t}^{im}}$$

p = Durchschnittswert je Warennummer und Ländergruppe
q = Menge je Warennummer und Ländergruppe
o = Basiszeitraum
t = Berichtszeitraum

Grundlage für die Berechnung der Ergebnisse des Volumens und der Indizes sind die Basiswerte von 2005. Alle bei der Volumen- und Indexberechnung angegebenen Ländergruppen entsprechen dem Stand 01.01.2005 (z. B. EU - 25). Ländergruppen in anderen Bereichen entsprechen dem jeweils aktuellsten Stand.

Hinweise für die Fachserie 7 Reihe 1

Die Angaben für das Jahr 2010 sind endgültige und für das Jahr 2011 vorläufige Daten.

Die Ländergruppe "Drittländer" beinhaltet auch den "Schiffs- und Luftfahrzeugbedarf" und "Nicht ermittelte Länder".

Die Tabellen 8.1, 8.2 und 8.3 "Einfuhr nach Bundesländern" enthalten Ergebnisse des Generalhandels, alle anderen Tabellen Ergebnisse des Spezialhandels.

Monatliche Revisionen:

Die vorliegende Veröffentlichung wird nur mit dem ersten Veröffentlichungsstand eines Monats erstellt. Revisionen werden erst im nächsten Berichtsheft berücksichtigt. Dadurch können die in dieser Veröffentlichung enthaltenen Ergebnisse von anderen verbreiteten Außenhandelsergebnissen abweichen.

Die jeweils aktuellsten Ergebnisse erhalten Sie über unsere Online-Datenbank "Genesis-Online". Zu jeder in dieser Publikation enthaltenen Tabelle haben wir die jeweils entsprechende Tabellenbezeichnung in Genesis-Online bzw. Zeitreihenbezeichnung (für registrierte Nutzer) aufgeführt.

Informationen zu Genesis-Online erhalten Sie unter www.destatis.de/genesis auf der Hilfeseite.

Für den Bereich der Außenhandelsstatistik sind folgende Abrufmöglichkeiten gegeben:

Code	Inhalt	Zeitraum
51000-0001	Deutschland (insgesamt)	Jährlich ab 1990
51000-0002	Deutschland (insgesamt)	Monatlich ab Januar 2000
51000-0003	Nach Ursprungs- / Bestimmungsländern	Jährlich ab 1990
51000-0004	Nach Ursprungs- / Bestimmungsländern	Monatlich ab Januar 2000
51000-0005	Nach verschiedenen Warensystematiken: 1. Warenverzeichnis für die Außenhandelsstatistik WA-2-Steller WA-4-Steller 2. Güterverzeichnis für Produktionsstatistiken GP-2-Steller GP-4-Steller 3. Warengruppen der Ernährungswirtschaft und Gewerblichen Wirtschaft EGW-1-Steller EGW-3-Steller 4. Internationales Warenverzeichnis für den Außenhandel SITC-1-Steller SITC-2-Steller SITC-3-Steller 5. Main Industrial Groupings MIGS	Jährlich ab 2008 Jährlich ab 2008 Jährlich ab 2008 Jährlich ab 2008 Jährlich ab 2008 Jährlich ab 2008 Jährlich ab 2008 Jährlich ab 2008 Jährlich ab 2008
51000-0006	Nach verschiedenen Warensystematiken: 6. Warenverzeichnis für die Außenhandelsstatistik WA-2-Steller WA-4-Steller 7. Güterverzeichnis für Produktionsstatistiken GP-2-Steller GP-4-Steller 8. Warengruppen der Ernährungswirtschaft und Gewerblichen Wirtschaft EGW-1-Steller EGW-3-Steller 9. Internationales Warenverzeichnis für den Außenhandel SITC-1-Steller SITC-2-Steller SITC-3-Steller 10. Main Industrial Groupings MIGS	Monatlich ab Januar 2008 Monatlich ab Januar 2008 Monatlich ab Januar 2008 Monatlich ab Januar 2008 Monatlich ab Januar 2008 Monatlich ab Januar 2001 Monatlich ab Januar 2008 Monatlich ab Januar 2008 Monatlich ab Januar 2008 Monatlich ab Januar 2008
51000-0007	Nach verschiedenen Warensystematiken (siehe Tabelle 51000-0005) und Ursprungs- / Bestimmungsländern	Jährlich ab 2008
51000-0008	Nach verschiedenen Warensystematiken (siehe Tabelle 51000-0006) und Ursprungs- / Bestimmungsländern	Zeiträume siehe Tabelle 51000-0006
51000-0009	Nach Ursprungs- / Bestimmungsländern und 4-Stellern des Warenverzeichnisses für die Außenhandelsstatistik	Jährlich ab 2008
51000-0010	Nach 4-Stellern des Warenverzeichnisses für die Außenhandelsstatistik und Ursprungs- / Bestimmungsländern	Jährlich ab 2008
51000-0011	Nach Ursprungs- / Bestimmungsländern und 4-Stellern des Warenverzeichnisses für die Außenhandelsstatistik	Monatlich ab Januar 2008
51000-0012	Nach 4-Stellern des Warenverzeichnisses für die Außenhandelsstatistik und Ursprungs- / Bestimmungsländern	Monatlich ab Januar 2008
51000-0013	Nach 8-stelligen / 6-stelligen Warennummern des Warenverzeichnisses für die Außenhandelsstatistik	Jährlich ab 2006 (WA8) Jährlich ab 2008 (WA6)
51000-0014	Nach 8-stelligen / 6-stelligen Warennummern des Warenverzeichnisses für die Außenhandelsstatistik	Monatlich ab Januar 2006 (WA8) Monatlich ab Januar 2008 (WA6)
51000-0015	Nach Ursprungs- / Bestimmungsländern und 8-stelligen / 6-stelligen Warennummern des Warenverzeichnisses für die Außenhandelsstatistik	Jährlich ab 2006 (WA8) Jährlich ab 2008 (WA6)

Für den Bereich der Außenhandelsstatistik sind folgende Abrufmöglichkeiten gegeben:

Code	Inhalt	Zeitraum
51000-0016	Nach 8-stelligen / 6-stelligen Warennummern des Warenverzeichnisses für die Außenhandelsstatistik und Ursprungs- / Bestimmungsländern	Jährlich ab 2006 (WA8) Jährlich ab 2008 (WA6)
51000-0017	Nach Ursprungs- / Bestimmungsländern und 8-stelligen / 6-stelligen Warennummern des Warenverzeichnisses für die Außenhandelsstatistik	Monatlich ab Januar 2006 (WA8) Monatlich ab Januar 2008 (WA6)
51000-0018	Nach 8-stelligen / 6-stelligen Warennummern des Warenverzeichnisses für die Außenhandelsstatistik und Ursprungs- / Bestimmungsländern	Monatlich ab Januar 2006 (WA8) Monatlich ab Januar 2008 (WA6)
51000-0030	Nach Bundesländern	Jährlich ab 2008
51000-0031	Nach Bundesländern	Monatlich ab Januar 2008
51000-0032	Nach Bundesländern und Ursprungs- / Bestimmungsländern	Jährlich ab 2002
51000-0033	Nach Bundesländern und Ursprungs- / Bestimmungsländern	Monatlich ab Januar 2002
51000-0034	Nach Bundesländern und verschiedenen Warensystematiken 1. Güterverzeichnis für Produktionsstatistiken GP-2-Steller 2. Warengruppen der Ernährungswirtschaft und Gewerblichen Wirtschaft EGW-1-Steller EGW-3-Steller	Jährlich ab 2008 Jährlich ab 2008 Jährlich ab 2008
51000-0035	Nach Bundesländern und verschiedenen Warensystematiken 1. Güterverzeichnis für Produktionsstatistiken GP-2-Steller 2. Warengruppen der Ernährungswirtschaft und Gewerblichen Wirtschaft EGW-1-Steller EGW-3-Steller	Monatlich ab Januar 2008 Monatlich ab Januar 2008 Monatlich ab Januar 2008
51000-0036	Nach Bundesländern, Ursprungs- / Bestimmungsländern und verschiedenen Warensystematiken (siehe Tabelle 51000-0034)	Jährlich ab 2008
51000-0037	Nach Bundesländern, Ursprungs- / Bestimmungsländern und verschiedenen Warensystematiken (siehe Tabelle 51000-0035)	Monatlich ab Januar 2008
51000-0050	Volumen, Ländergruppen, Warengruppen (EGW-3-Steller)	Jährlich ab 2005
51000-0051	Volumen, Ländergruppen, Warengruppen (EGW-3-Steller)	Monatlich ab Januar 2005
51000-0052	Volumen, Indizes, Ländergruppen, Güterabteilungen (GP-2-Steller)	Jährlich ab 2005 bis 2008
51000-0053	Volumen, Indizes, Ländergruppen, Güterabteilungen (GP-2-Steller)	Monatlich ab Januar 2005 bis Dezember 2008
51000-0054	Volumen, Indizes, Ländergruppen, MIGS	Jährlich ab 2005
51000-0055	Volumen, Indizes, Ländergruppen, MIGS	Monatlich ab 2005
51000-0056	Volumen, Indizes, Ländergruppen, SITC-1-Steller	Monatlich ab Januar 2005
51000-0057	Volumen, Indizes, Terms of Trade, Ländergruppen, Warengruppen (EGW-1-Steller)	Jährlich ab 2005
51000-0058	Volumen, Indizes, Terms of Trade, Ländergruppen, Warengruppen (EGW-1-Steller)	Monatlich ab Januar 2005

Für den Bereich der Außenhandelsstatistik sind folgende Abrufmöglichkeiten von Zeitreihen gegeben:

Code	Inhalt	Zeitraum
51000BJ001	Deutschland (insgesamt)	Jährlich ab 1990
51000BJ002	Nach Ursprungs- / Bestimmungsländern	Jährlich ab 1990
51000BJ120	Nach 2-stelligen Warennummern (Kapiteln) des Warenverzeichnisses für die Außenhandelsstatistik	Jährlich ab 2008
51000BJ121	Nach 2-stelligen Warennummern (Kapiteln) des Warenverzeichnisses für die Außenhandelsstatistik und Ursprungs- / Bestimmungsländern	Jährlich ab 2008
51000BJ140	Nach 4-stelligen Warennummern (HS-Positionen) des Warenverzeichnisses für die Außenhandelsstatistik	Jährlich ab 2008
51000BJ141	Nach 4-stelligen Warennummern (HS-Positionen) des Warenverzeichnisses für die Außenhandelsstatistik und Ursprungs- / Bestimmungsländern	Jährlich ab 2008
51000BJ160	Nach 6-stelligen Warennummern (HS-Unterpositionen) des Warenverzeichnisses für die Außenhandelsstatistik	Jährlich ab 2008
51000BJ161	Nach 6-stelligen Warennummern (HS-Unterpositionen) des Warenverzeichnisses für die Außenhandelsstatistik und Ursprungs- / Bestimmungsländern	Jährlich ab 2008
51000BJ180	Nach 8-stelligen Warennummern des Warenverzeichnisses für die Außenhandelsstatistik	Jährlich ab 2006
51000BJ181	Nach 8-stelligen Warennummern des Warenverzeichnisses für die Außenhandelsstatistik und Ursprungs- / Bestimmungsländern	Jährlich ab 2006
51000BJ220	Nach Güterabteilungen GP2009-2-Steller	Jährlich ab 2008
51000BJ221	Nach Güterabteilungen GP2009-2-Steller und Ursprungs- / Bestimmungsländern	Jährlich ab 2008
51000BJ240	Nach Güterabteilungen GP2009-4-Steller	Jährlich ab 2008
51000BJ241	Nach Güterabteilungen GP2009-4-Steller und Ursprungs- / Bestimmungsländern	Jährlich ab 2008
51000BJ310	Nach Warengruppen EGW-1-Steller der Ernährungswirtschaft und gewerblichen Wirtschaft	Jährlich ab 2008
51000BJ311	Nach Warengruppen EGW-1-Steller der Ernährungswirtschaft und gewerblichen Wirtschaft und Ursprungs- / Bestimmungsländern	Jährlich ab 2008
51000BJ330	Nach Warengruppen EGW-3-Steller der Ernährungswirtschaft und gewerblichen Wirtschaft	Jährlich ab 2008
51000BJ331	Nach Warengruppen EGW-3-Steller der Ernährungswirtschaft und gewerblichen Wirtschaft und Ursprungs- / Bestimmungsländern	Jährlich ab 2008
51000BJ410	Nach SITC-1-Stellern des Internationalen Warenverzeichnisses für die Außenhandelsstatistik	Jährlich ab 2008
51000BJ411	Nach SITC-1-Stellern des Internationalen Warenverzeichnisses für die Außenhandelsstatistik und Ursprungs- / Bestimmungsländern	Jährlich ab 2008
51000BJ420	Nach SITC-2-Stellern des Internationalen Warenverzeichnisses für die Außenhandelsstatistik	Jährlich ab 2008
51000BJ421	Nach SITC-2-Stellern des Internationalen Warenverzeichnisses für die Außenhandelsstatistik und Ursprungs- / Bestimmungsländern	Jährlich ab 2008
51000BJ430	Nach SITC-3-Stellern des Internationalen Warenverzeichnisses für die Außenhandelsstatistik	Jährlich ab 2008
51000BJ431	Nach SITC-3-Stellern des Internationalen Warenverzeichnisses für die Außenhandelsstatistik und Ursprungs- / Bestimmungsländern	Jährlich ab 2008
51000BJ520	Nach den Main Industrial Groupings MIGS	Jährlich ab 2008
51000BJ521	Nach den Main Industrial Groupings MIGS und Ursprungs- / Bestimmungsländern	Jährlich ab 2008

Für den Bereich der Außenhandelsstatistik sind folgende Abrufmöglichkeiten von Zeitreihen gegeben:

Code	Inhalt	Zeitraum
51000BJ900	Volumen, Indizes, MIGS, Ländergruppen	Jährlich ab 2005
51000BJ901	Volumen, Indizes, Güterabteilungen (GP2002), Ländergruppen	Jährlich 2005 bis 2008
51000BJ902	Terms of Trade, Volumen, Indizes, Warengruppen (EGW-1-Steller), Ländergruppen	Jährlich ab 2005
51000BJ903	Volumen, Warengruppen (EGW-3-Steller), Ländergruppen	Jährlich ab 2005
51000BM001	Deutschland (insgesamt)	Monatlich ab Januar 2000
51000BM002	Nach Ursprungs- / Bestimmungsländern	Monatlich ab Januar 2000
51000BM120	Nach 2-stelligen Warennummern (Kapiteln) des Warenverzeichnisses für die Außenhandelsstatistik	Monatlich ab Januar 2008
51000BM121	Nach 2-stelligen Warennummern (Kapiteln) des Warenverzeichnisses für die Außenhandelsstatistik und Ursprungs- / Bestimmungsländern	Monatlich ab Januar 2008
51000BM140	Nach 4-stelligen Warennummern (HS-Positionen) des Warenverzeichnisses für die Außenhandelsstatistik	Monatlich ab Januar 2008
51000BM141	Nach 4-stelligen Warennummern (HS-Positionen) des Warenverzeichnisses für die Außenhandelsstatistik und Ursprungs- / Bestimmungsländern	Monatlich ab Januar 2008
51000BM160	Nach 6-stelligen Warennummern (HS-Unterpositionen) des Warenverzeichnisses für die Außenhandelsstatistik	Monatlich ab Januar 2008
51000BM161	Nach 6-stelligen Warennummern (HS-Unterpositionen) des Warenverzeichnisses für die Außenhandelsstatistik und Ursprungs- / Bestimmungsländern	Monatlich ab Januar 2008
51000BM180	Nach 8-stelligen Warennummern des Warenverzeichnisses für die Außenhandelsstatistik	Monatlich ab Januar 2006
51000BM181	Nach 8-stelligen Warennummern des Warenverzeichnisses für die Außenhandelsstatistik und Ursprungs- / Bestimmungsländern	Monatlich ab Januar 2006
51000BM220	Nach Güterabteilungen GP2009-2-Steller	Monatlich ab 2008
51000BM221	Nach Güterabteilungen GP2009-2-Steller und Ursprungs- / Bestimmungsländern	Monatlich ab Januar 2008
51000BM240	Nach Güterabteilungen GP2009-4-Steller	Monatlich ab Januar 2008
51000BM241	Nach Güterabteilungen GP2009-4-Steller und Ursprungs- / Bestimmungsländern	Monatlich ab Januar 2008
51000BM310	Nach Warengruppen EGW-1-Steller der Ernährungswirtschaft und gewerblichen Wirtschaft	Monatlich ab Januar 2008
51000BM311	Nach Warengruppen EGW-1-Steller der Ernährungswirtschaft und gewerblichen Wirtschaft und Ursprungs- / Bestimmungsländern	Monatlich ab Januar 2008
51000BM330	Nach Warengruppen EGW-3-Steller der Ernährungswirtschaft und gewerblichen Wirtschaft	Monatlich ab Januar 2001
51000BM331	Nach Warengruppen EGW-3-Steller der Ernährungswirtschaft und gewerblichen Wirtschaft und Ursprungs- / Bestimmungsländern	Monatlich ab Januar 2001
51000BM410	Nach SITC-1-Stellern des Internationalen Warenverzeichnisses für die Außenhandelsstatistik	Monatlich ab Januar 2008
51000BM411	Nach SITC-1-Stellern des Internationalen Warenverzeichnisses für die Außenhandelsstatistik und Ursprungs- / Bestimmungsländern	Monatlich ab Januar 2008
51000BM420	Nach SITC-2-Stellern des Internationalen Warenverzeichnisses für die Außenhandelsstatistik	Monatlich ab Januar 2008
51000BM421	Nach SITC-2-Stellern des Internationalen Warenverzeichnisses für die Außenhandelsstatistik und Ursprungs- / Bestimmungsländern	Monatlich ab Januar 2008

Für den Bereich der Außenhandelsstatistik sind folgende Abrufmöglichkeiten von Zeitreihen gegeben:

Code	Inhalt	Zeitraum
51000BM430	Nach SITC-3-Stellern des Internationalen Warenverzeichnisses für die Außenhandelsstatistik	Monatlich ab Januar 2008
51000BM431	Nach SITC-3-Stellern des Internationalen Warenverzeichnisses für die Außenhandelsstatistik und Ursprungs- / Bestimmungsländern	Monatlich ab Januar 2008
51000BM520	Nach den Main Industrial Groupings MIGS	Monatlich ab Januar 2008
51000BM521	Nach den Main Industrial Groupings MIGS und Ursprungs- / Bestimmungsländern	Monatlich ab Januar 2008
51000BM900	Volumen, Indizes, MIGS, Ländergruppen	Monatlich ab Januar 2005
51000BM901	Volumen, Indizes, Güterabteilungen (GP2002), Ländergruppen	Monatlich von Januar 2005 bis Dezember 2008
51000BM902	Terms of Trade, Volumen, Indizes, Warengruppen (EGW-1-Steller), Ländergruppen	Monatlich ab Januar 2005
51000BM903	Volumen, Warengruppen (EGW-3-Steller), Ländergruppen	Monatlich ab Januar 2005
51000BM904	Volumen, Indizes, SITC-1-Steller, Ländergruppen	Monatlich ab Januar 2005
51000LJ001	Nach Bundesländern	Jährlich ab 2008
51000LJ002	Nach Bundesländern und Ursprungs- / Bestimmungsländern	Jährlich ab 2002
51000LJ220	Nach Bundesländern und Güterabteilungen GP2009-2-Steller	Jährlich ab 2008
51000LJ221	Nach Bundesländern, Güterabteilungen GP2009-2-Steller Ursprungs- / Bestimmungsländern	Jährlich ab 2008
51000LJ310	Nach Bundesländern und Warengruppen EGW-1-Steller der Ernährungswirtschaft und gewerblichen Wirtschaft	Jährlich ab 2008
51000LJ311	Nach Bundesländern, Warengruppen EGW-1-Steller der Ernährungswirtschaft und gewerblichen Wirtschaft und Ursprungs- / Bestimmungsländern	Jährlich ab 2008
51000LJ330	Nach Bundesländern und Warengruppen EGW-3-Steller der Ernährungswirtschaft und gewerblichen Wirtschaft	Jährlich ab 2008
51000LJ331	Nach Bundesländern, Warengruppen EGW-3-Steller der Ernährungswirtschaft und gewerblichen Wirtschaft und Ursprungs- / Bestimmungsländern	Jährlich ab 2008
51000LM001	Nach Bundesländern	Monatlich ab Januar 2008
51000LM002	Nach Bundesländern und Ursprungs- / Bestimmungsländern	Monatlich ab Januar 2008
51000LM220	Nach Bundesländern und Güterabteilungen GP2009-2-Steller	Monatlich ab Januar 2008
51000LM221	Nach Bundesländern, Güterabteilungen GP2009-2-Steller und Ursprungs- / Bestimmungsländern	Monatlich ab Januar 2008
51000LM310	Nach Bundesländern und Warengruppen EGW-1-Steller der Ernährungswirtschaft und gewerblichen Wirtschaft	Monatlich ab Januar 2008
51000LM311	Nach Bundesländern, Warengruppen EGW-1-Steller der Ernährungswirtschaft und gewerblichen Wirtschaft und Ursprungs- / Bestimmungsländern	Monatlich ab Januar 2008
51000LM330	Nach Bundesländern und Warengruppen EGW-3-Steller der Ernährungswirtschaft und gewerblichen Wirtschaft	Monatlich ab Januar 2008
51000LM331	Nach Bundesländern, Warengruppen EGW-3-Steller der Ernährungswirtschaft und gewerblichen Wirtschaft und Ursprungs- / Bestimmungsländern	Monatlich ab Januar 2008

Jährliche Gesamtentwicklung

in Milliarden Euro

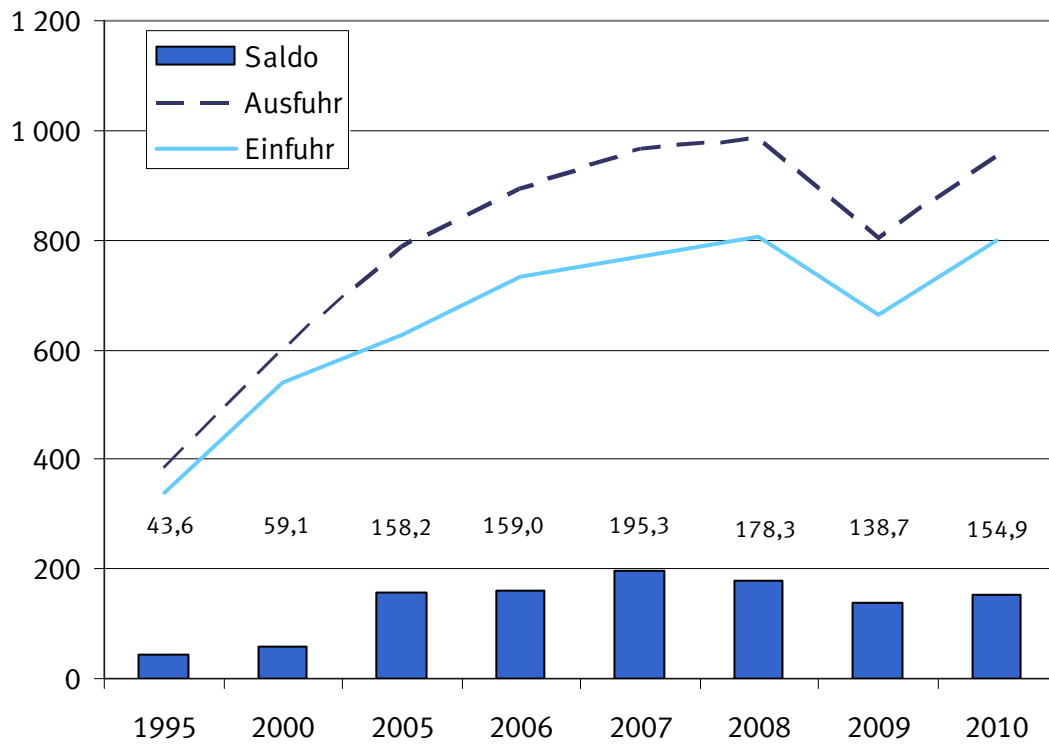

1.1 Gesamtentwicklung des deutschen Außenhandels ab 1950 ^{*)}

Jahr ¹⁾	Ausfuhr	Einfuhr	Ausfuhr- (+) bzw. Ein- fuhrüberschuß (-)	Zu- / Abnahme gegenüber Vorjahr	
				Ausfuhr	Einfuhr
Millionen Euro			%		
1950	4 275	5 815	- 1 540	.	.
1951	7 453	7 529	- 76	+ 74,3	+ 29,5
1952	8 645	8 284	+ 361	+ 16,0	+ 10,0
1953	9 472	8 186	+ 1 286	+ 9,6	- 1,2
1954	11 266	9 887	+ 1 379	+ 18,9	+ 20,8
1955	13 149	12 512	+ 637	+ 16,7	+ 26,6
1956	15 779	14 298	+ 1 481	+ 20,0	+ 14,3
1957	18 390	16 206	+ 2 184	+ 16,5	+ 13,3
1958	18 917	15 918	+ 2 999	+ 2,9	- 1,8
1959	21 057	18 316	+ 2 741	+ 11,3	+ 15,1
1960	24 514	21 844	+ 2 670	+ 16,4	+ 19,3
1961	26 065	22 682	+ 3 382	+ 6,3	+ 3,8
1962	27 086	25 308	+ 1 778	+ 3,9	+ 11,6
1963	29 813	26 729	+ 3 085	+ 10,1	+ 5,6
1964	33 193	30 084	+ 3 109	+ 11,3	+ 12,6
1965	36 635	36 019	+ 615	+ 10,4	+ 19,7
1966	41 224	37 156	+ 4 069	+ 12,5	+ 3,2
1967	44 505	35 884	+ 8 621	+ 8,0	- 3,4
1968	50 900	41 506	+ 9 393	+ 14,4	+ 15,7
1969	58 061	50 092	+ 7 968	+ 14,1	+ 20,7
1970	64 053	56 041	+ 8 012	+ 10,3	+ 11,9
1971	69 541	61 416	+ 8 125	+ 8,6	+ 9,6
1972	76 194	65 826	+ 10 368	+ 9,6	+ 7,2
1973	91 212	74 351	+ 16 862	+ 19,7	+ 13,0
1974	117 893	91 896	+ 25 997	+ 29,3	+ 23,6
1975	113 297	94 238	+ 19 059	- 3,9	+ 2,5
1976	131 219	113 595	+ 17 624	+ 15,8	+ 20,5
1977	139 897	120 245	+ 19 652	+ 6,6	+ 5,9
1978	145 671	124 605	+ 21 065	+ 4,1	+ 3,6
1979	160 785	149 318	+ 11 468	+ 10,4	+ 19,8
1980	179 120	174 545	+ 4 575	+ 11,4	+ 16,9
1981	202 931	188 758	+ 14 172	+ 13,3	+ 8,1
1982	218 701	192 483	+ 26 218	+ 7,8	+ 2,0
1983	221 022	199 502	+ 21 520	+ 1,1	+ 3,6
1984	249 624	222 032	+ 27 592	+ 12,9	+ 11,3
1985	274 648	237 143	+ 37 505	+ 10,0	+ 6,8
1986	269 125	211 544	+ 57 581	- 2,0	- 10,8
1987	269 644	209 446	+ 60 197	+ 0,2	- 1,0
1988	290 237	224 769	+ 65 468	+ 7,6	+ 7,3
1989	327 759	258 951	+ 68 808	+ 12,9	+ 15,2
1990	348 117	293 215	+ 54 901	+ 6,2	+ 13,2
1991	340 425	329 228	+ 11 197	- 2,2	+ 12,3
1992	343 180	325 972	+ 17 208	+ 0,8	- 1,0
1993	321 289	289 644	+ 31 645	- 6,4	- 11,1
1994	353 084	315 444	+ 37 640	+ 9,9	+ 8,9
1995	383 232	339 617	+ 43 615	+ 8,5	+ 7,7
1996	403 377	352 995	+ 50 382	+ 5,3	+ 3,9
1997	454 342	394 794	+ 59 548	+ 12,6	+ 11,8
1998	488 371	423 452	+ 64 919	+ 7,5	+ 7,3
1999	510 008	444 797	+ 65 211	+ 4,4	+ 5,0
2000	597 440	538 311	+ 59 129	+ 17,1	+ 21,0
2001	638 268	542 774	+ 95 494	+ 6,8	+ 0,8
2002	651 320	518 532	+ 132 788	+ 2,0	- 4,5
2003	664 455	534 534	+ 129 921	+ 2,0	+ 3,1
2004	731 544	575 448	+ 156 096	+ 10,1	+ 7,7
2005	786 266	628 087	+ 158 179	+ 7,5	+ 9,1
2006	893 042	733 994	+ 159 048	+ 13,6	+ 16,9
2007	965 236	769 887	+ 195 348	+ 8,1	+ 4,9
2008	984 140	805 842	+ 178 297	+ 2,0	+ 4,7
2009	803 312	664 615	+ 138 697	- 18,4	- 17,5
2010	951 959	797 097	+ 154 863	+ 18,5	+ 19,9

^{*)} Außenhandelsdaten zur jährlichen Gesamtentwicklung können über Genesis-Online abgerufen werden (Tabelle 51000-0001 bzw. Zeitreihe 51000BJ001).

1) 1959 bis 1989: Gebietsstand bis zum 3. Oktober 1990
Ab 1990 : Gebietsstand ab dem 3. Oktober 1990

Monatliche Gesamtentwicklung in Milliarden Euro

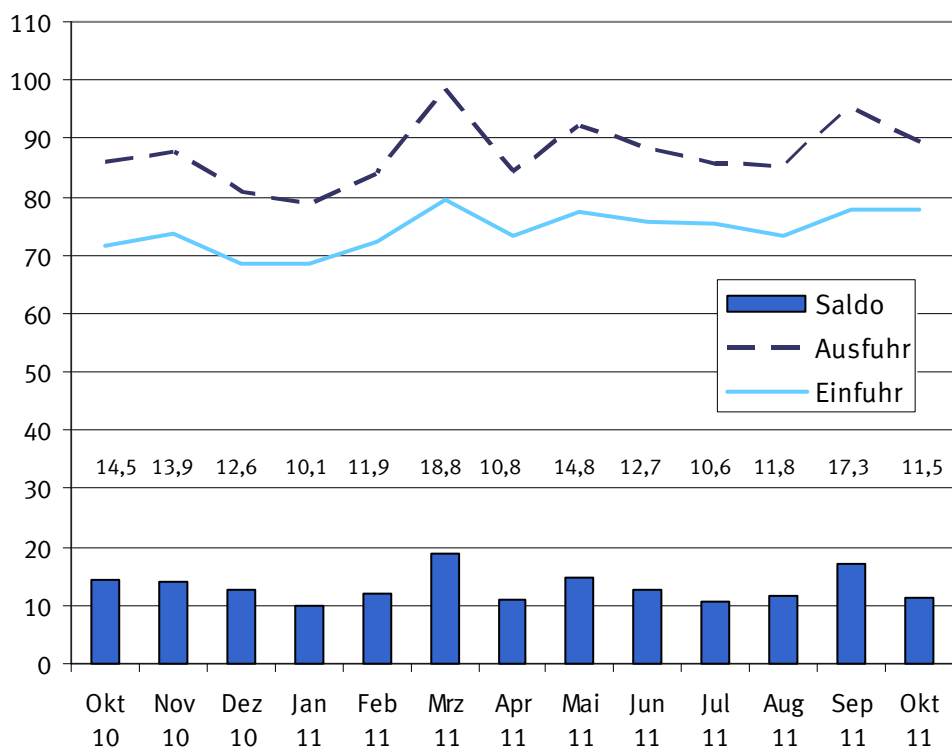

1.2 Monatliche Gesamtentwicklung ^{*)}

Jahr Monat	Ausfuhr	Einfuhr	Ausfuhr- (+) bzw. Einfuhr- überschuss (-)	Zu - (+) bzw. Abnahme (-) gegenüber Vorjahr		
				Ausfuhr	Einfuhr	
1 000 Euro			%			
2005	Januar	60 551 969	47 239 901	+ 13 312 068	+ 9,1	+ 9,9
	Februar	59 759 297	46 143 718	+ 13 615 579	+ 5,7	+ 4,3
	März	65 222 286	48 954 417	+ 16 267 869	+ 0,6	+ 1,5
	April	64 536 926	52 129 626	+ 12 407 300	+ 4,8	+ 10,4
	Mai	63 595 018	51 629 081	+ 11 965 937	+ 5,1	+ 11,3
	Juni	68 718 941	52 422 582	+ 16 296 359	+ 9,6	+ 9,5
	Juli	64 507 967	50 962 603	+ 13 545 364	+ 3,7	+ 4,8
	August	63 263 165	51 028 055	+ 12 235 110	+ 13,1	+ 13,3
	September	69 401 109	54 486 388	+ 14 914 721	+ 12,7	+ 9,8
	Oktober	68 591 693	56 803 722	+ 11 787 971	+ 7,1	+ 9,9
	November	71 519 115	58 568 487	+ 12 950 628	+ 7,6	+ 7,1
	Dezember	66 598 440	57 718 228	+ 8 880 212	+ 11,5	+ 18,1
2006	Januar	68 267 925	55 901 420	+ 12 366 505	+ 12,7	+ 18,3
	Februar	69 973 322	57 148 630	+ 12 824 692	+ 17,1	+ 23,8
	März	76 666 341	62 293 486	+ 14 372 855	+ 17,5	+ 27,2
	April	69 574 021	58 801 679	+ 10 772 342	+ 7,8	+ 12,8
	Mai	72 298 372	60 219 400	+ 12 078 972	+ 13,7	+ 16,6
	Juni	73 131 480	61 109 452	+ 12 022 028	+ 6,4	+ 16,6
	Juli	72 728 738	60 201 883	+ 12 526 855	+ 12,7	+ 18,1
	August	69 086 138	58 142 677	+ 10 943 461	+ 9,2	+ 13,9
	September	79 173 820	63 925 792	+ 15 248 028	+ 14,1	+ 17,3
	Oktober	83 664 717	66 702 975	+ 16 961 742	+ 22,0	+ 17,4
	November	85 060 753	66 927 763	+ 18 132 990	+ 18,9	+ 14,3
	Dezember	73 416 313	62 618 734	+ 10 797 579	+ 10,2	+ 8,5
2007	Januar	77 076 900	60 899 758	+ 16 177 142	+ 12,9	+ 8,9
	Februar	77 301 679	63 349 691	+ 13 951 988	+ 10,5	+ 10,9
	März	83 508 920	65 398 981	+ 18 109 939	+ 8,9	+ 5,0
	April	78 449 832	63 631 688	+ 14 818 144	+ 12,8	+ 8,2
	Mai	78 567 279	61 678 421	+ 16 888 858	+ 8,7	+ 2,4
	Juni	81 494 536	65 018 349	+ 16 476 187	+ 11,4	+ 6,4
	Juli	81 090 888	63 310 871	+ 17 780 017	+ 11,5	+ 5,2
	August	77 401 949	63 219 200	+ 14 182 749	+ 12,0	+ 8,7
	September	81 478 828	63 261 075	+ 18 217 753	+ 2,9	- 1,0
	Oktober	88 483 427	69 632 584	+ 18 850 843	+ 5,8	+ 4,4
	November	87 384 073	67 961 487	+ 19 422 586	+ 2,7	+ 1,5
	Dezember	72 997 248	62 525 359	+ 10 471 889	- 0,6	- 0,1
2008	Januar	83 324 160	66 261 320	+ 17 062 840	+ 8,1	+ 8,8
	Februar	83 516 171	66 412 813	+ 17 103 358	+ 8,0	+ 4,8
	März	82 754 980	65 987 199	+ 16 767 781	- 0,9	+ 0,9
	April	88 750 606	69 715 592	+ 19 035 014	+ 13,1	+ 9,6
	Mai	79 732 900	65 361 974	+ 14 370 926	+ 1,5	+ 6,0
	Juni	87 364 212	67 603 336	+ 19 760 876	+ 7,2	+ 4,0
	Juli	86 066 979	71 928 324	+ 14 138 655	+ 6,1	+ 13,6
	August	74 859 412	64 046 596	+ 10 812 816	- 3,3	+ 1,3
	September	86 270 138	70 996 782	+ 15 273 356	+ 5,9	+ 12,2
	Oktober	88 702 243	72 036 441	+ 16 665 802	+ 0,2	+ 3,5
	November	76 085 058	66 117 708	+ 9 967 350	- 12,9	- 2,7
	Dezember	66 712 939	59 374 385	+ 7 338 554	- 8,6	- 5,0
2009	Januar	63 558 787	56 154 314	+ 7 404 473	- 23,7	- 15,3
	Februar	63 788 746	55 018 260	+ 8 770 486	- 23,6	- 17,2
	März	70 163 986	58 763 141	+ 11 400 845	- 15,2	- 10,9
	April	64 401 285	54 335 268	+ 10 066 017	- 27,4	- 22,1
	Mai	60 652 667	50 325 592	+ 10 327 075	- 23,9	- 23,0
	Juni	66 898 844	53 172 895	+ 13 725 949	- 23,4	- 21,3
	Juli	70 577 420	54 985 700	+ 15 591 720	- 18,0	- 23,6
	August	60 088 187	51 089 512	+ 8 998 675	- 19,7	- 20,2
	September	70 913 592	59 412 227	+ 11 501 365	- 17,8	- 16,3
	Oktober	72 460 259	59 994 158	+ 12 466 101	- 18,3	- 16,7
	November	72 294 832	56 332 975	+ 15 961 857	- 5,0	- 14,8
	Dezember	67 513 241	55 030 850	+ 12 482 391	+ 1,2	- 7,3
2010	Januar	63 357 946	55 080 817	+ 8 277 129	- 0,3	- 1,9
	Februar	69 985 466	56 770 051	+ 13 215 415	+ 9,7	+ 3,2
	März	85 578 912	69 335 060	+ 16 243 852	+ 22,0	+ 18,0
	April	75 184 617	62 189 163	+ 12 995 454	+ 16,7	+ 14,5

1.2 Monatliche Gesamtentwicklung ^{*)}

Jahr Monat	Ausfuhr	Einfuhr	Ausfuhr- (+) bzw. Einfuhr- überschuss (-)	Zu - (+) bzw. Abnahme (-) gegenüber Vorjahr	
				Ausfuhr	Einfuhr
1 000 Euro			%		
2011					
Mai	76 191 415	66 048 866	+ 10 142 549	+ 25,6	+ 31,2
Juni	85 310 501	71 199 680	+ 14 110 821	+ 27,5	+ 33,9
Juli	81 350 340	68 383 722	+ 12 966 618	+ 15,3	+ 24,4
August	74 393 504	64 937 957	+ 9 455 547	+ 23,8	+ 27,1
September	85 971 774	69 498 912	+ 16 472 862	+ 21,2	+ 17,0
Oktober	86 001 449	71 483 664	+ 14 517 785	+ 18,7	+ 19,2
November	87 624 475	73 740 280	+ 13 884 195	+ 21,2	+ 30,9
Dezember	81 009 071	68 428 684	+ 12 580 387	+ 20,0	+ 24,3
Januar	78 645 634	68 537 692	+ 10 107 942	+ 24,1	+ 24,4
Februar	84 067 367	72 139 190	+ 11 928 177	+ 20,1	+ 27,1
März	98 180 371	79 408 345	+ 18 772 026	+ 14,7	+ 14,5
April	84 252 430	73 430 779	+ 10 821 651	+ 12,1	+ 18,1
Mai	92 164 438	77 376 444	+ 14 787 994	+ 21,0	+ 17,2
Juni	88 298 176	75 602 708	+ 12 695 468	+ 3,5	+ 6,2
Juli	85 810 884	75 249 764	+ 10 561 120	+ 5,5	+ 10,0
August	85 281 302	73 492 036	+ 11 789 266	+ 14,6	+ 13,2
September	95 118 473	77 814 964	+ 17 303 509	+ 10,6	+ 12,0
Oktober	89 317 754	77 842 347	+ 11 475 407	+ 3,9	+ 8,9

*) Außenhandelsdaten zur monatlichen Gesamtentwicklung können über Genesis-Online abgerufen werden (Tabelle 51000-0002 bzw. Zeitreihe 51000BM001).

1.3 Euro-US-Dollar-Referenzkurse der Europäischen Zentralbank

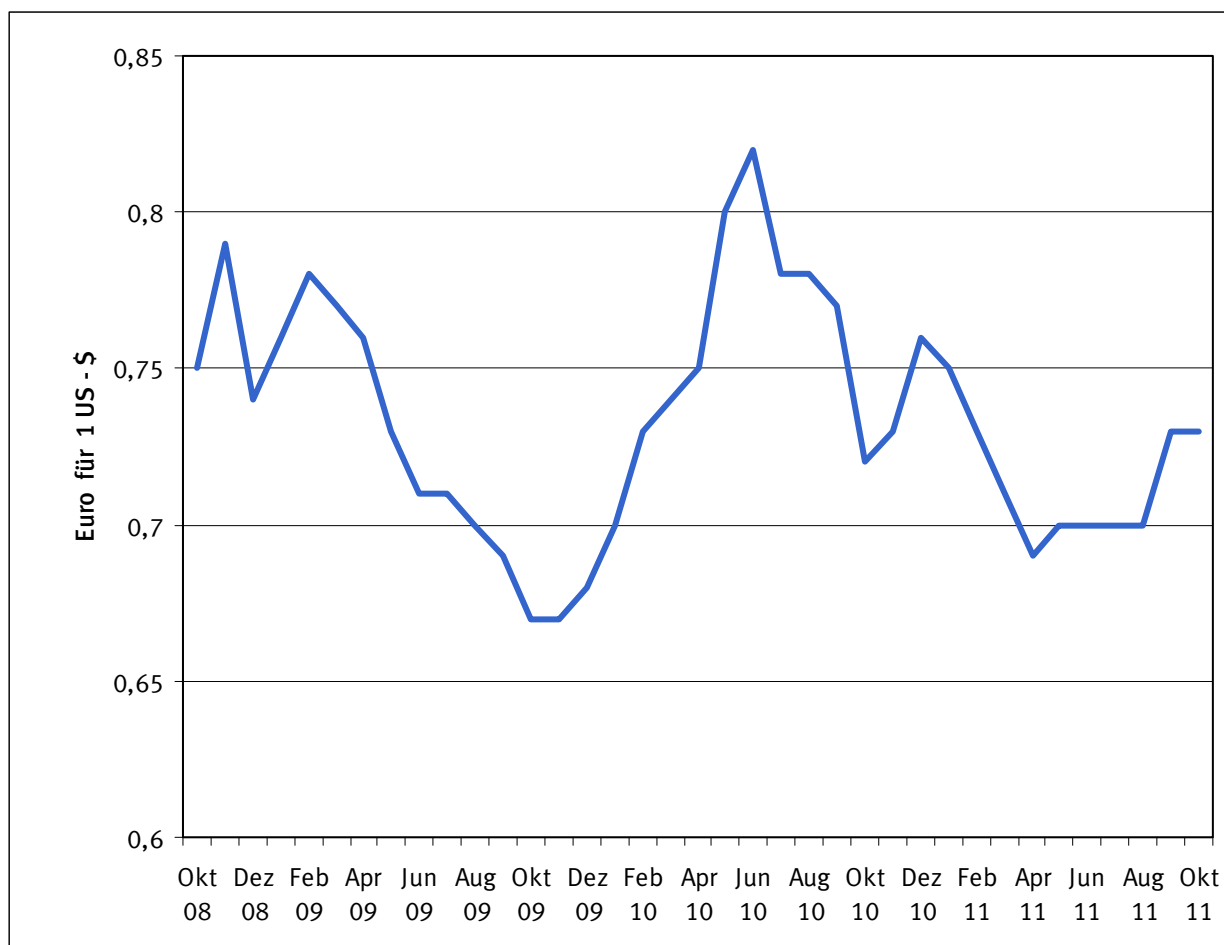

2008	Euro für 1 US-\$	2009	Euro für 1 US-\$	2010	Euro für 1 US-\$	2011	Euro für 1 US-\$
Januar	0,68	Januar	0,76	Januar	0,70	Januar	0,75
Februar	0,68	Februar	0,78	Februar	0,73	Februar	0,73
März	0,64	März	0,77	März	0,74	März	0,71
April	0,63	April	0,76	April	0,75	April	0,69
Mai	0,64	Mai	0,73	Mai	0,80	Mai	0,70
Juni	0,64	Juni	0,71	Juni	0,82	Juni	0,70
Juli	0,63	Juli	0,71	Juli	0,78	Juli	0,70
August	0,67	August	0,70	August	0,78	August	0,70
September	0,70	September	0,69	September	0,77	September	0,73
Oktober	0,75	Oktober	0,67	Oktober	0,72	Oktober	0,73
November	0,79	November	0,67	November	0,73	November	
Dezember	0,74	Dezember	0,68	Dezember	0,76	Dezember	

Außenhandel nach Ländergruppen (Januar / Oktober 2011)

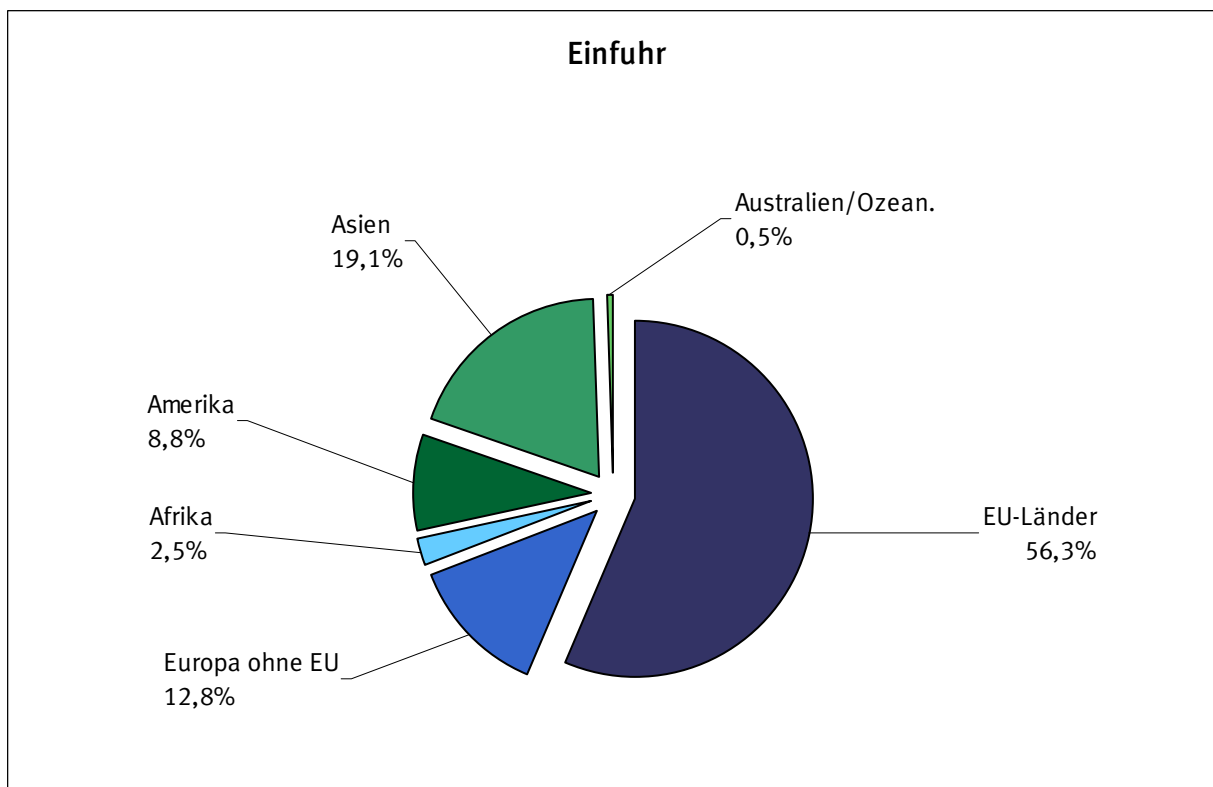
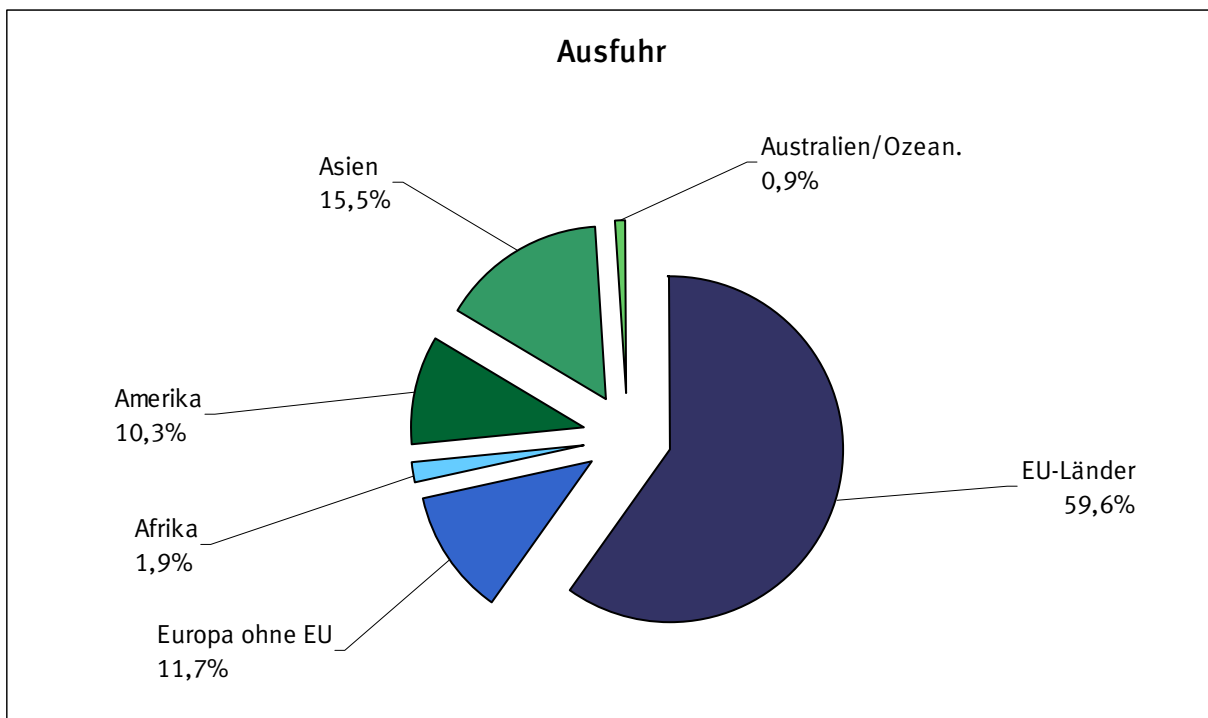

2.1 Werte nach Ländergruppen und ausgewählten Ländern *)

2.1.1 Ausfuhr

Ländergruppe, Bestimmungsland	2011		2010	Zu- (+) bzw. Abnahme (-)		Zu- (+) bzw. Abnahme (-)	
	Oktober	Januar/Oktober		gegenüber Oktober 2010		gegenüber Januar/Oktober 2010	
		1 000 Euro			1 000 Euro	%	1 000 Euro
Europa	63 022 445	628 135 807	556 166 257	+ 1 140 330	+ 1,8	+ 71 969 550	+ 12,9
dav.: EU - Länder	52 520 695	524 895 013	471 087 542	+ 489 696	+ 0,9	+ 53 807 471	+ 11,4
dav.: Eurozone	34 841 042	352 108 422	320 076 841	- 93 176	- 0,3	+ 32 031 581	+ 10,0
dav.: Belgien	3 865 960	39 596 862	37 607 411	+ 3 950	+ 0,1	+ 1 989 451	+ 5,3
Estland	114 366	1 294 926	972 998	- 2 072	- 1,8	+ 321 928	+ 33,1
Finnland	724 517	7 125 138	6 315 568	+ 32 043	+ 4,6	+ 809 570	+ 12,8
Frankreich	8 159 327	83 906 727	74 064 913	+ 41 554	+ 0,5	+ 9 841 814	+ 13,3
Griechenland	412 931	4 309 450	4 588 555	- 45 375	- 9,9	- 279 105	- 6,1
Irland	356 034	3 592 735	3 382 590	+ 35 481	+ 11,1	+ 210 145	+ 6,2
Italien	5 205 384	52 371 467	48 052 370	- 381 332	- 6,8	+ 4 319 097	+ 9,0
Luxemburg	568 201	5 299 125	4 590 535	+ 57 123	+ 11,2	+ 708 590	+ 15,4
Malta	20 493	273 606	349 600	- 43 024	- 67,7	- 75 994	- 21,7
Niederlande	5 669 325	57 805 771	51 593 186	+ 75 617	+ 1,4	+ 6 212 585	+ 12,0
Österreich	4 926 161	48 486 000	43 091 717	+ 129 709	+ 2,7	+ 5 394 283	+ 12,5
Portugal	570 437	6 016 123	6 244 043	- 42 649	- 7,0	- 227 920	- 3,7
Slowakei	877 134	8 687 966	7 181 286	+ 11 893	+ 1,4	+ 1 506 680	+ 21,0
Slowenien	344 815	3 314 862	2 974 962	+ 22 987	+ 7,1	+ 339 900	+ 11,4
Spanien	2 928 477	29 413 269	28 481 715	- 20 955	- 0,7	+ 931 554	+ 3,3
Zypern	97 480	614 395	585 392	+ 31 874	+ 48,6	+ 29 003	+ 5,0
dav.: Nicht - Eurozone	17 679 653	172 786 591	151 010 701	+ 582 872	+ 3,4	+ 21 775 890	+ 14,4
dav.: Bulgarien	196 160	1 944 811	1 809 763	+ 7 259	+ 3,8	+ 135 048	+ 7,5
Dänemark	1 268 521	12 237 842	11 245 780	+ 51 312	+ 4,2	+ 992 062	+ 8,8
Lettland	126 759	1 092 064	785 341	+ 29 367	+ 30,2	+ 306 723	+ 39,1
Litauen	177 349	1 831 157	1 431 649	- 3 670	- 2,0	+ 399 508	+ 27,9
Polen	3 694 170	36 578 889	31 191 595	+ 44 280	+ 1,2	+ 5 387 294	+ 17,3
Rumänien	795 610	7 275 933	5 997 111	+ 134 546	+ 20,4	+ 1 278 822	+ 21,3
Schweden	1 836 841	18 457 395	15 900 841	- 18 331	- 1,0	+ 2 556 554	+ 16,1
Tschech. Republik	2 669 025	25 541 239	21 847 945	+ 64 400	+ 2,5	+ 3 693 294	+ 16,9
Ungarn	1 312 037	13 192 985	11 835 077	+ 28 118	+ 2,2	+ 1 357 908	+ 11,5
Vereinigtes Königreich ...	5 603 181	54 634 276	48 965 599	+ 245 591	+ 4,6	+ 5 668 677	+ 11,6
dav.: Europa ohne EU	10 501 750	103 240 794	85 078 715	+ 650 634	+ 6,6	+ 18 162 079	+ 21,3
dar.: Norwegen	719 741	6 458 746	5 966 925	+ 90 846	+ 14,4	+ 491 821	+ 8,2
Russische Föderation	3 032 189	28 285 377	21 476 859	+ 377 701	+ 14,2	+ 6 808 518	+ 31,7
Schweiz	3 984 843	39 587 266	34 316 163	+ 166 235	+ 4,4	+ 5 271 103	+ 15,4
Afrika	1 670 028	17 094 515	16 681 641	+ 62 092	+ 3,9	+ 412 874	+ 2,5
Amerika	9 567 326	90 878 770	82 115 769	+ 498 091	+ 5,5	+ 8 763 001	+ 10,7
dar.: NAFTA - Länder	7 756 232	72 900 336	64 972 736	+ 767 322	+ 11,0	+ 7 927 600	+ 12,2
dar.: Verein. Staaten	6 540 790	60 481 261	53 792 514	+ 684 429	+ 11,7	+ 6 688 747	+ 12,4
Asien	14 209 133	136 493 045	120 704 110	+ 1 507 556	+ 11,9	+ 15 788 935	+ 13,1
dar.: ASEAN - Länder	1 647 011	15 953 374	14 622 112	+ 96 366	+ 6,2	+ 1 331 262	+ 9,1
China	5 405 564	53 463 774	43 550 400	+ 668 648	+ 14,1	+ 9 913 374	+ 22,8
Japan	1 445 961	12 462 015	10 915 773	+ 235 969	+ 19,5	+ 1 546 242	+ 14,2
Australien und Ozeanien	769 084	7 896 338	7 455 899	+ 44 377	+ 6,1	+ 440 439	+ 5,9
dar.: Australien	651 177	6 960 579	6 465 066	+ 5 866	+ 0,9	+ 495 513	+ 7,7
Insgesamt ...	89 317 754	881 136 829	783 325 924	+ 3 316 305	+ 3,9	+ 97 810 905	+ 12,5

*) Außenhandelsergebnisse nach Ländern können über Genesis-Online abgerufen werden (Tabellen 51000-0003 jährlich, 51000-0004 monatlich bzw. Zeitreihen 51000BJ002 jährlich, 51000BM002 monatlich).

2.1 Werte nach Ländergruppen und ausgewählten Ländern *)

2.1.2 Einfuhr

Ländergruppe, Ursprungsland	2011		2010	Zu- (+) bzw. Abnahme (-)		Zu- (+) bzw. Abnahme (-)	
	Oktober	Januar/Oktober		gegenüber Oktober 2010		gegenüber Januar/Oktober 2010	
		1 000 Euro		1 000 Euro	%	1 000 Euro	%
Europa	53 837 705	519 225 498	445 725 193	+ 4 674 807	+ 9,5	+ 73 500 305	+ 16,5
dav.: EU - Länder	43 930 287	423 100 698	365 628 258	+ 3 431 019	+ 8,5	+ 57 472 440	+ 15,7
dav.: Eurozone	28 984 851	283 961 881	247 250 189	+ 2 041 973	+ 7,6	+ 36 711 692	+ 14,8
dav.: Belgien	3 272 172	31 986 348	27 567 101	+ 222 840	+ 7,3	+ 4 419 247	+ 16,0
Estland	57 017	457 569	340 990	+ 13 873	+ 32,2	+ 116 579	+ 34,2
Finnland	517 503	5 578 799	4 930 373	- 8 910	- 1,7	+ 648 426	+ 13,2
Frankreich	5 946 647	55 661 836	49 877 072	+ 812 902	+ 15,8	+ 5 784 764	+ 11,6
Griechenland	198 434	1 635 361	1 599 381	+ 22 586	+ 12,8	+ 35 980	+ 2,2
Irland	1 104 385	10 397 620	11 138 416	- 120 593	- 9,8	- 740 796	- 6,7
Italien	4 209 626	40 488 164	34 748 597	+ 378 096	+ 9,9	+ 5 739 567	+ 16,5
Luxemburg	252 162	2 556 282	2 257 292	- 6 408	- 2,5	+ 298 990	+ 13,2
Malta	81 590	377 700	222 711	+ 60 448	+ 285,9	+ 154 989	+ 69,6
Niederlande	6 427 391	67 730 555	54 989 246	+ 475 967	+ 8,0	+ 12 741 309	+ 23,2
Österreich	3 272 711	31 390 267	27 127 352	+ 213 070	+ 7,0	+ 4 262 915	+ 15,7
Portugal	413 145	3 941 195	3 354 923	+ 49 049	+ 13,5	+ 586 272	+ 17,5
Slowakei	994 382	8 914 709	7 560 866	+ 56 276	+ 6,0	+ 1 353 843	+ 17,9
Slowenien	398 847	3 707 965	3 008 759	+ 46 326	+ 13,1	+ 699 206	+ 23,2
Spanien	1 826 124	18 925 499	18 308 898	- 170 785	- 8,6	+ 616 601	+ 3,4
Zypern	12 715	212 012	218 212	- 2 764	- 17,9	- 6 200	- 2,8
dav.: Nicht - Eurozone	14 945 436	139 138 817	118 378 069	+ 1 389 046	+ 10,2	+ 20 760 748	+ 17,5
dav.: Bulgarien	175 578	1 724 189	1 342 958	+ 28 054	+ 19,0	+ 381 231	+ 28,4
Dänemark	1 120 294	9 885 010	8 719 431	+ 117 673	+ 11,7	+ 1 165 579	+ 13,4
Lettland	63 911	550 030	467 568	+ 13 563	+ 26,9	+ 82 462	+ 17,6
Litauen	149 476	1 420 218	1 210 503	+ 9 747	+ 7,0	+ 209 715	+ 17,3
Polen	2 835 815	26 849 501	22 746 430	+ 206 784	+ 7,9	+ 4 103 071	+ 18,0
Rumänien	835 432	6 907 311	5 305 282	+ 212 104	+ 34,0	+ 1 602 029	+ 30,2
Schweden	1 175 785	11 778 283	10 562 327	+ 38 546	+ 3,4	+ 1 215 956	+ 11,5
Tschech. Republik	3 025 609	27 815 805	23 646 917	+ 239 505	+ 8,6	+ 4 168 888	+ 17,6
Ungarn	1 587 796	15 222 665	13 524 304	+ 27 016	+ 1,7	+ 1 698 361	+ 12,6
Vereinigtes Königreich	3 975 740	36 985 805	30 852 349	+ 496 054	+ 14,3	+ 6 133 456	+ 19,9
dav.: Europa ohne EU	9 907 418	96 124 800	80 096 935	+ 1 243 788	+ 14,4	+ 16 027 865	+ 20,0
dar.: Norwegen	1 312 272	17 003 180	13 984 379	- 61 812	- 4,5	+ 3 018 801	+ 21,6
Russische Föderation	3 620 834	32 627 865	26 120 635	+ 641 876	+ 21,5	+ 6 507 230	+ 24,9
Schweiz	3 368 281	30 643 475	27 071 802	+ 510 676	+ 17,9	+ 3 571 673	+ 13,2
Afrika	1 638 477	18 756 174	13 863 308	+ 386 040	+ 30,8	+ 4 892 866	+ 35,3
Amerika	6 876 769	66 313 053	58 673 631	+ 636 966	+ 10,2	+ 7 639 422	+ 13,0
dar.: NAFTA - Länder	5 075 168	47 788 163	43 544 416	+ 583 641	+ 13,0	+ 4 243 747	+ 9,7
dar.: Verein. Staaten	4 303 001	40 010 632	37 077 825	+ 459 899	+ 12,0	+ 2 932 807	+ 7,9
Asien	15 162 025	143 198 171	134 088 011	+ 658 054	+ 4,5	+ 9 110 160	+ 6,8
dar.: ASEAN - Länder	2 079 999	21 745 521	19 359 412	+ 53 103	+ 2,6	+ 2 386 109	+ 12,3
China	7 163 433	65 713 005	63 203 695	- 32 058	- 0,4	+ 2 509 310	+ 4,0
Japan	2 067 496	19 613 466	18 681 764	+ 49 626	+ 2,5	+ 931 702	+ 5,0
Australien und Ozeanien	327 371	3 401 344	2 577 745	+ 2 820	+ 0,9	+ 823 599	+ 32,0
dar.: Australien	230 350	2 486 862	1 809 242	+ 31 135	+ 15,6	+ 677 620	+ 37,5
Insgesamt	77 842 347	750 894 269	654 927 892	+ 6 358 683	+ 8,9	+ 95 966 377	+ 14,7

*) Außenhandelsergebnisse nach Ländern können über Genesis-Online abgerufen werden (Tabellen 51000-0003 jährlich, 51000-0004 monatlich bzw. Zeitreihen 51000BJ002 jährlich, 51000BM002 monatlich).

2.2 Werte nach Erdteilen und Ländern *)

2.2.1 Ausfuhr

Bestimmungsland	2011		2010	Zu- (+) bzw. Abnahme (-)		Zu- (+) bzw. Abnahme (-)					
	Oktober	Januar/Oktober		gegenüber Oktober 2010		gegenüber Januar/Oktober 2010					
	1 000 Euro			1 000 Euro	%	1 000 Euro	%				
Europa	63 022 445	628 135 807	556 166 257	+	1 140 330	+	1,8	+	71 969 550	+	12,9
Belgien	3 865 960	39 596 862	37 607 411	+	3 950	+	0,1	+	1 989 451	+	5,3
Bulgarien	196 160	1 944 811	1 809 763	+	7 259	+	3,8	+	135 048	+	7,5
Dänemark	1 268 521	12 237 842	11 245 780	+	51 312	+	4,2	+	992 062	+	8,8
Estland	114 366	1 294 926	972 998	-	2 072	-	1,8	+	321 928	+	33,1
Finnland	724 517	7 125 138	6 315 568	+	32 043	+	4,6	+	809 570	+	12,8
Frankreich	8 159 327	83 906 727	74 064 913	+	41 554	+	0,5	+	9 841 814	+	13,3
Griechenland	412 931	4 309 450	4 588 555	-	45 375	-	9,9	-	279 105	-	6,1
Irland	356 034	3 592 735	3 382 590	+	35 481	+	11,1	+	210 145	+	6,2
Italien	5 205 384	52 371 467	48 052 370	+	381 332	-	6,8	+	4 319 097	+	9,0
Lettland	126 759	1 092 064	785 341	+	29 367	+	30,2	+	306 723	+	39,1
Litauen	177 349	1 831 157	1 431 649	-	3 670	-	2,0	+	399 508	+	27,9
Luxemburg	568 201	5 299 125	4 590 535	+	57 123	+	11,2	+	708 590	+	15,4
Malta	20 493	273 606	349 600	-	43 024	-	67,7	-	75 994	-	21,7
Niederlande	5 669 325	57 805 771	51 593 186	+	75 617	+	1,4	+	6 212 585	+	12,0
Österreich	4 926 161	48 486 000	43 091 717	+	129 709	+	2,7	+	5 394 283	+	12,5
Polen	3 694 170	36 578 889	31 191 595	+	44 280	+	1,2	+	5 387 294	+	17,3
Portugal	570 437	6 016 123	6 244 043	-	42 649	-	7,0	-	227 920	-	3,7
Rumänien	795 610	7 275 933	5 997 111	+	134 546	+	20,4	+	1 278 822	+	21,3
Schweden	1 836 841	18 457 395	15 900 841	-	18 331	-	1,0	+	2 556 554	+	16,1
Slowakei	877 134	8 687 966	7 181 286	+	11 893	+	1,4	+	1 506 680	+	21,0
Slowenien	344 815	3 314 862	2 974 962	+	22 987	+	7,1	+	339 900	+	11,4
Spanien	2 928 477	29 413 269	28 481 715	-	20 955	-	0,7	+	931 554	+	3,3
Tschechische Republik	2 669 025	25 541 239	21 847 945	+	64 400	+	2,5	+	3 693 294	+	16,9
Ungarn	1 312 037	13 192 985	11 835 077	+	28 118	+	2,2	+	1 357 908	+	11,5
Vereinigtes Königreich	5 603 181	54 634 276	48 965 599	+	245 591	+	4,6	+	5 668 677	+	11,6
Zypern	97 480	614 395	585 392	+	31 874	+	48,6	+	29 003	+	5,0
Albanien	13 633	129 136	130 608	-	1 572	-	10,3	-	1 472	-	1,1
Andorra	2 401	28 643	31 573	-	295	-	10,9	-	2 930	-	9,3
Belarus	143 704	1 825 228	1 609 546	-	31 145	-	17,8	+	215 682	+	13,4
Bosnien und Herzegowina	67 078	623 695	531 774	+	11 111	+	19,9	+	91 921	+	17,3
Färöer	1 069	11 210	9 103	+	228	+	27,1	+	2 107	+	23,1
Gibraltar	2 261	94 585	116 184	-	84 750	-	97,4	-	21 599	-	18,6
Island	22 926	252 409	232 039	-	1 971	-	7,9	+	20 370	+	8,8
Kosovo	12 591	126 266	152 762	-	1 175	-	8,5	-	26 496	-	17,3
Kroatien	195 749	1 864 494	1 706 479	+	15 274	+	8,5	+	158 015	+	9,3
Liechtenstein	47 397	477 351	420 877	+	7 505	+	18,8	+	56 474	+	13,4
Ehemalige jugoslaw. Republik Mazedonien	41 209	428 753	370 593	+	4 021	-	8,9	+	58 160	+	15,7
Republik Moldau	30 982	275 335	212 376	+	4 077	+	15,2	+	62 959	+	29,6
Montenegro	4 612	51 033	50 736	+	2	+	0,0	+	297	+	0,6
Norwegen	719 741	6 458 746	5 966 925	+	90 846	+	14,4	+	491 821	+	8,2
Russische Föderation	3 032 189	28 285 377	21 476 859	+	377 701	+	14,2	+	6 808 518	+	31,7
San Marino	2 744	28 757	27 564	-	30	-	1,1	+	1 193	+	4,3
Schweiz	3 984 843	39 587 266	34 316 163	+	166 235	+	4,4	+	5 271 103	+	15,4
Serbien	121 278	1 222 324	1 060 017	+	7 706	+	6,8	+	162 307	+	15,3
Türkei	1 568 543	17 067 610	13 065 639	+	9 497	+	0,6	+	4 001 971	+	30,6
Ukraine	486 744	4 400 176	3 590 423	+	85 420	+	21,3	+	809 753	+	22,6
Vatikanstadt	56	2 400	475	-	9	-	13,8	+	1 925	+	405,3
Afrika	1 670 028	17 094 515	16 681 641	+	62 092	+	3,9	+	412 874	+	2,5
Ägypten	179 149	1 937 100	2 551 601	-	34 038	-	16,0	-	614 501	-	24,1
Algerien	119 275	1 233 237	1 167 995	+	32 495	+	37,4	+	65 242	+	5,6
Angola	21 338	187 103	213 685	-	22 557	-	51,4	-	26 582	-	12,4
Äquatorialguinea	3 024	32 018	16 771	+	1 600	+	112,4	+	15 247	+	90,9
Äthiopien	16 107	100 103	112 327	+	6 535	+	68,3	-	12 224	-	10,9
Benin	5 994	72 688	57 533	-	454	-	7,0	+	15 155	+	26,3
Botsuana	1 380	16 295	26 151	-	1 144	-	45,3	-	9 856	-	37,7
Britisches Territorium im Indischen Ozean	-	-	96	-	-	-	-	-	96	-	x
Burkina Faso	4 430	33 409	22 552	+	1 566	+	54,7	+	10 857	+	48,1
Burundi	781	6 663	5 542	-	350	-	30,9	+	1 121	+	20,2
Ceuta	224	6 465	6 298	-	476	-	68,0	+	167	+	2,7
Cote d'Ivoire	9 312	75 350	97 139	+	1 954	+	26,6	-	21 789	-	22,4
Dschibuti	309	5 386	6 247	-	30	-	8,8	-	861	-	13,8
Eritrea	879	13 858	18 245	+	490	+	126,0	-	4 387	-	24,0
Gabun	4 343	58 899	56 095	-	3 527	-	44,8	+	2 804	+	5,0
Gambia	564	7 205	7 541	-	26	-	4,4	-	336	-	4,5
Ghana	21 828	211 674	172 291	+	5 700	+	35,3	+	39 383	+	22,9
Guinea	1 403	17 541	20 469	-	119	-	7,8	-	2 928	-	14,3
Guinea-Bissau	67	4 323	1 354	-	9	-	11,8	+	2 969	+	219,3
Kamerun	8 844	101 282	104 758	-	4 997	-	36,1	-	3 476	-	3,3
Kap Verde	541	12 316	10 755	-	546	-	50,2	+	1 561	+	14,5

2.2 Werte nach Erdteilen und Ländern *)

2.2.1 Ausfuhr

Bestimmungsland	2011		2010	Zu- (+) bzw. Abnahme (-)		Zu- (+) bzw. Abnahme (-)	
	Oktober	Januar/Oktober		gegenüber Oktober 2010		gegenüber Januar/Oktober 2010	
	1 000 Euro			1 000 Euro	%	1 000 Euro	%
Kenia	16 896	199 267	216 414 -	650 -	3,7 -	17 147 -	7,9 -
Komoren	176	898	1 181 -	91 -	34,1 -	283 -	24,0 -
Demokratische Republik Kongo	9 334	92 615	75 298 -	4 020 -	30,1 +	17 317 +	23,0 +
Republik Kongo	4 071	40 448	54 037 -	360 -	8,1 -	13 589 -	25,1 -
Lesotho	173	516	974 +	53 +	44,2 -	458 -	47,0 -
Liberia	8 341	264 103	104 893 +	7 037 +	539,6 +	159 210 +	151,8 +
Libysch-Arabische Dschamahirija	17 502	193 113	720 336 -	53 852 -	75,5 -	527 223 -	73,2 -
Madagaskar	1 168	24 071	27 613 -	2 058 -	63,8 -	3 542 -	12,8 -
Malawi	1 948	14 179	15 748 -	512 -	20,8 -	1 569 -	10,0 -
Mali	7 282	63 814	55 576 +	1 099 +	17,8 +	8 238 +	14,8 +
Marokko	120 596	1 271 265	1 124 930 +	11 000 +	10,0 +	146 335 +	13,0 +
Mauretanien	10 463	98 968	41 845 +	2 301 +	28,2 +	57 123 +	136,5 +
Mauritius	9 889	79 703	71 514 +	1 556 +	18,7 +	8 189 +	11,5 +
Mayotte	156	3 260	4 784 +	5 +	3,3 -	1 524 +	31,9 +
Melilla	593	7 556	7 508 -	268 -	31,1 +	48 +	0,6 +
Mosambik	3 505	39 575	57 640 +	1 159 +	49,4 -	18 065 -	31,3 -
Namibia	6 976	142 011	69 738 -	563 -	7,5 +	72 273 +	103,6 +
Niger	2 373	13 009	16 695 +	990 +	71,6 -	3 686 -	22,1 -
Nigeria	124 279	1 054 470	906 581 +	35 082 +	39,3 +	147 889 +	16,3 +
Ruanda	3 034	16 085	18 874 +	1 111 +	57,8 -	2 789 -	14,8 -
Sambia	9 830	35 644	25 819 +	7 070 +	256,2 +	9 825 +	38,1 +
Sao Tome und Principe	13	254	375 -	6 -	31,6 -	121 -	32,3 -
Senegal	6 339	68 448	58 035 +	20 +	0,3 +	10 413 +	17,9 +
Seychellen	1 174	8 633	6 753 +	834 +	245,3 +	1 880 +	27,8 +
Sierra Leone	2 557	22 422	10 576 +	596 +	30,4 +	11 846 +	112,0 +
Simbabwe	9 315	41 843	30 457 +	6 463 +	226,6 +	11 386 +	37,4 +
Somalia	133	1 703	2 555 +	88 +	195,6 -	852 -	33,3 -
St. Helena	6	47	168 -	35 -	85,4 -	121 -	72,0 -
Südafrika	738 065	7 351 343	6 519 773 +	83 279 +	12,7 +	831 570 +	12,8 +
Sudan	17 297	268 256	196 684 -	3 183 -	15,5 +	71 572 +	36,4 +
Swasiland	228	4 006	4 919 +	63 +	38,2 -	913 -	18,6 -
Vereinigte Republik Tansania	6 731	100 511	94 279 -	2 504 -	27,1 +	6 232 +	6,6 +
Togo	3 095	44 321	36 441 -	257 -	7,7 +	7 880 +	21,6 +
Tschad	1 222	9 853	16 930 -	1 200 -	49,5 -	7 077 -	41,8 -
Tunesien	107 819	1 305 429	1 315 852 -	19 501 -	15,3 -	10 423 -	0,8 -
Uganda	17 392	77 987	90 612 +	9 711 +	126,4 -	12 625 -	13,9 -
Zentralafrikanische Republik	265	1 974	3 789 -	432 -	62,0 -	1 815 -	47,9 -
Amerika	9 567 326	90 878 770	82 115 769 +	498 091 +	5,5 +	8 763 001 +	10,7 +
Amerikanische Jungferinseln	194	1746	1394 +	181 +	1 392,3 +	352 +	25,3 +
Anguilla	8	4 393	1 541 -	449 -	98,2 +	2 852 +	185,1 +
Antigua und Barbuda	289	3 574	44 053 -	922 -	76,1 -	40 479 -	91,9 -
Argentinien	224 943	2 187 550	2 004 613 +	17 860 +	8,6 +	182 937 +	9,1 +
Aruba	324	8 376	3 067 -	392 -	54,7 +	5 309 +	173,1 +
Bahamas	2 015	50 045	11 387 +	531 +	35,8 +	38 658 +	339,5 +
Barbados	1 167	24 002	13 204 -	29 -	2,4 +	10 798 +	81,8 +
Belize	2 664	18 100	7 558 +	1 916 +	256,1 +	10 542 +	139,5 +
Bermuda	32 942	94 663	668 638 -	338 093 -	91,1 -	573 975 -	85,8 -
Bolivien	10 087	68 285	60 160 +	4 396 +	77,2 +	8 125 +	13,5 +
Brasilien	908 666	9 282 085	8 698 552 +	22 391 +	2,5 +	583 533 +	6,7 +
Britische Jungferinseln	1 642	178 447	20 060 +	603 +	58,0 +	158 387 +	789,6 +
Chile	204 058	1 872 863	1 361 117 +	28 516 +	16,2 +	511 746 +	37,6 +
Costa Rica	12 536	158 418	124 151 +	781 +	6,6 +	34 267 +	27,6 +
Dominica	14	572	775 -	98 -	87,5 -	203 -	26,2 -
Dominikanische Republik	11 548	129 388	124 416 -	3 196 -	21,7 +	4 972 +	4,0 +
Ecuador	33 684	325 140	292 515 +	5 310 +	18,7 +	32 625 +	11,2 +
El Salvador	5 706	59 684	57 108 -	551 -	8,8 +	2 576 +	4,5 +
Falklandinseln	-	23	441 -	347 -	x -	418 -	94,8 -
Grenada	186	1 575	1 242 +	107 +	135,4 +	333 +	26,8 +
Grönland	192	2 419	2 947 +	16 -	7,7 -	528 -	17,9 -
Guatemala	14 331	166 135	155 070 +	3 186 +	28,6 +	11 065 +	7,1 +
Guyana	1 067	8 832	3 801 +	769 +	258,1 +	5 031 +	132,4 +
Haiti	2 381	13 299	24 161 +	734 +	44,6 -	10 862 -	45,0 -
Honduras	10 471	94 808	68 523 +	933 +	9,8 +	26 285 +	38,4 +
Jamaika	2 208	26 461	21 231 -	431 -	16,3 +	5 230 +	24,6 +
Kaimaninseln	750	108 446	402 112 -	338 -	31,1 -	293 666 -	73,0 -
Kanada	644 921	6 183 331	5 396 633 +	72 036 +	12,6 +	786 698 +	14,6 +
Kolumbien	105 853	1 059 534	989 845 -	10 440 -	9,0 +	69 689 +	7,0 +
Kuba	14 185	123 375	141 192 -	4 947 -	25,9 -	17 817 -	12,6 -
Mexiko	570 521	6 235 744	5 783 589 +	10 857 +	1,9 +	452 155 +	7,8 +
Montserrat	342	410	6 +	342 x	x +	404 +	6 733,3 +

2.2 Werte nach Erdteilen und Ländern *)

2.2.1 Ausfuhr

Bestimmungsland	2011		2010	Zu- (+) bzw. Abnahme (-)		Zu- (+) bzw. Abnahme (-)	
	Oktober	Januar/Oktober		gegenüber Oktober 2010		gegenüber Januar/Oktober 2010	
	1 000 Euro			1 000 Euro	%	1 000 Euro	%
Nicaragua	2 346	20 741	16 175 +	261 +	12,5 +	4 566 +	28,2
Niederländische Antillen	2 474	22 738	21 992 +	117 +	5,0 +	746 +	3,4
Panama	34 590	230 943	276 104 +	14 001 +	68,0 +	45 161 +	16,4
Paraguay	9 656	96 287	85 630 +	1 043 +	12,1 +	10 657 +	12,4
Peru	61 094	625 833	517 584 +	3 438 +	6,0 +	108 249 +	20,9
St. Kitts und Nevis	109	1 300	4 574 -	15 -	12,1 -	3 274 -	71,6
St. Lucia	234	2 072	2 351 -	10 -	4,1 -	279 -	11,9
St. Pierre und Miquelon	14	75	103 +	8 +	133,3 -	28 -	27,2
St. Vincent und die Grenadinen	65	834	2 595 -	1 505 -	95,9 -	1 761 -	67,9
Suriname	4 478	18 700	20 005 +	2 927 +	188,7 -	1 305 -	6,5
Trinidad und Tobago	7 446	76 951	117 873 +	364 +	5,1 -	40 922 -	34,7
Turks- und Caicosinseln	89	395	623 +	89 +	x -	228 -	36,6
Uruguay	30 000	234 398	187 282 +	9 292 +	44,9 +	47 116 +	25,2
Venezuela	54 046	574 519	585 262 -	27 548 -	33,8 -	10 743 -	1,8
Vereinigten Staaten	6 540 790	60 481 261	53 792 514 +	684 429 +	11,7 +	6 688 747 +	12,4
Asien	14 209 133	136 493 045	120 704 110 +	1 507 556 +	11,9 +	15 788 935 +	13,1
Afghanistan	19 182	234 325	208 460 -	272 -	1,4 +	25 865 +	12,4
Armenien	10059	100180	88989 +	361 +	3,7 +	11 191 +	12,6
Aserbaidschan	64 382	509 216	574 703 +	15 368 +	31,4 -	65 487 -	11,4
Bahrain	43 037	346 742	262 540 +	20 651 +	92,2 +	84 202 +	32,1
Bangladesch	27 552	373 067	334 922 -	9 519 -	25,7 +	38 145 +	11,4
Besetzte palästinensische Gebiete	3 462	31 421	26 815 +	1 298 +	60,0 +	4 606 +	17,2
Bhutan	37	5 542	2 922 -	1 602 -	97,7 +	2 620 +	89,7
Brunei Darussalam	105 553	339 474	120 171 +	101 719 +	2 653,1 +	219 303 +	182,5
Volksrepublik China	5 405 564	53 463 774	43 550 400 +	668 648 +	14,1 +	9 913 374 +	22,8
Georgien	39 001	250 791	190 634 +	17 663 +	82,8 +	60 157 +	31,6
Hongkong	459 722	4 949 364	4 594 053 -	92 -	0,0 +	355 311 +	7,7
Indien	885 314	8 815 945	7 522 376 +	48 528 +	5,8 +	1 293 569 +	17,2
Indonesien	168 638	1 728 761	1 651 705 -	13 188 -	7,3 +	77 056 +	4,7
Irak	107 511	848 912	757 553 +	64 698 +	151,1 +	91 359 +	12,1
Islamische Republik Iran	235 751	2 521 918	3 160 267 -	19 525 -	7,6 -	638 349 -	20,2
Israel	271 111	2 792 133	2 370 425 +	27 619 +	11,3 +	421 708 +	17,8
Japan	1 445 961	12 462 015	10 915 773 +	235 969 +	19,5 +	1 546 242 +	14,2
Jemen	5 825	80 012	142 139 -	3 707 -	38,9 -	62 127 -	43,7
Jordanien	52 793	538 933	616 915 -	23 768 -	31,0 -	77 982 -	12,6
Kambodscha	2 542	22 566	17 406 -	758 -	23,0 +	5 160 +	29,6
Kasachstan	158 186	1 401 899	1 119 837 +	36 597 +	30,1 +	282 062 +	25,2
Katar	72 114	815 482	1 302 889 -	24 475 -	25,3 -	487 407 -	37,4
Kirgisische Republik	6 895	49 888	32 264 +	3 164 +	84,8 +	17 624 +	54,6
Demokratische Volksrepublik Korea	1 332	9 982	13 412 -	1 231 -	48,0 -	3 430 -	25,6
Republik Korea	915 607	9 561 690	8 362 572 +	25 691 +	2,9 +	1 199 118 +	14,3
Kuwait	81 446	838 114	988 079 +	2 638 +	3,3 -	149 965 -	15,2
Demokratische Volksrepublik Laos	950	14 888	13 331 -	145 -	13,2 +	1 557 +	11,7
Libanon	56 607	586 440	672 545 -	1 249 -	2,2 -	86 105 -	12,8
Macau	5 660	38 027	26 562 +	2 732 +	93,3 +	11 465 +	43,2
Malaysia	358 089	3 512 876	3 549 299 -	15 974 -	4,3 -	36 423 -	1,0
Malediven	1 032	14 030	11 315 -	382 -	27,0 +	2 715 +	24,0
Mongolei	10 185	121 164	74 218 +	5 892 +	137,2 +	46 946 +	63,3
Myanmar	3 289	31 928	15 885 +	1 861 +	130,3 +	16 043 +	101,0
Nepal	1 481	13 124	19 199 +	179 +	13,7 -	6 075 -	31,6
Oman	39 848	560 903	460 783 -	13 880 -	25,8 +	100 120 +	21,7
Pakistan	70 421	611 912	645 360 +	8 303 +	13,4 -	33 448 -	5,2
Philippinen	163 557	1 004 794	839 115 +	49 295 +	43,1 +	165 679 +	19,7
Saudi-Arabien	565 059	5 335 810	4 759 120 +	46 782 +	9,0 +	576 690 +	12,1
Singapur	502 326	5 272 170	4 858 620 +	21 872 +	4,6 +	413 550 +	8,5
Sri Lanka	20 553	183 769	157 642 +	4 906 +	31,4 +	26 127 +	16,6
Arabische Republik Syrien	35 236	458 856	536 241 -	23 390 -	39,9 -	77 385 -	14,4
Tadschikistan	1 926	16 537	33 789 +	726 +	60,5 -	17 252 -	51,1
Taiwan	457 072	5 331 261	4 971 793 -	75 965 -	14,3 +	359 468 +	7,2
Thailand	231 738	2 653 576	2 281 862 -	9 395 -	3,9 +	371 714 +	16,3
Timor-Leste	51	291	195 -	10 -	16,4 +	96 +	49,2
Turkmenistan	23 659	263 875	233 510 +	7 922 +	50,3 +	30 365 +	13,0
Usbekistan	26 503	380 753	337 009 -	1 915 -	6,7 +	43 744 +	13,0
Vereinigte Arabische Emirate	934 985	5 621 574	6 003 778 +	365 837 +	64,3 -	382 204 -	6,4
Vietnam	110 329	1 372 341	1 274 718 -	38 921 -	26,1 +	97 623 +	7,7
Australien und Ozeanien	769 084	7 896 338	7 455 899 +	44 377 +	6,1 +	440 439 +	5,9
Amerikanische Überseeinseln, kleinere	-	1 204	275 -	3 -	x +	929 +	337,8
Amerikanisch-Samoa	85	135	404 +	80 +	1 600,0 -	269 -	66,6
Antarktis	456	22734	10522 -	1 208 -	72,6 +	12 212 +	116,1
Australien	651 177	6 960 579	6 465 066 +	5 866 +	0,9 +	495 513 +	7,7

2.2 Werte nach Erdteilen und Ländern *)

2.2.1 Ausfuhr

Bestimmungsland	2011		2010	Zu- (+) bzw. Abnahme (-)		Zu- (+) bzw. Abnahme (-)	
	Oktober	Januar/Oktober		gegenüber Oktober 2010		gegenüber Januar/Oktober 2010	
	1 000 Euro			1 000 Euro	%	1 000 Euro	%
Bouvetinsel	-	-	13 -	13	x	-	13 x
Cookinseln	81	251	2 +	81	x	+	249 + 12 450,0
Fidschi	29 557	34 536	2 090 +	29 321	+ 12 424,2	+	32 446 + 1 552,4
Französische Südgebiete	610	5 445	4 133 +	190	+ 45,2	+	1 312 + 31,7
Französisch-Polynesien	1 533	17 692	22 606 +	232	+ 17,8	-	4 914 - 21,7
Guam	127	2 794	6 006 -	207	- 62,0	-	3 212 - 53,5
Heard und McDonaldinseln	-	-	-	-	-	-	-
Kiribati	-	54	7	-	-	+	47 + 671,4
Kokosinseln (Keelinginseln)	-	-	1	-	-	-	1 x
Marshallinseln	600	38 963	266 342 +	534	+ 809,1	-	227 379 - 85,4
Föderierte Staaten von Mikronesien	-	16	3	-	-	+	13 + 433,3
Nauru	-	40	2	-	-	+	38 + 1 900,0
Neukaledonien	3 512	42 871	51 779 -	69	- 1,9	-	8 908 - 17,2
Neuseeland	78 792	733 841	602 069 +	8 711	+ 12,4	+	131 772 + 21,9
Niue	-	-	-	-	-	-	-
Nördliche Marianen	61	4 108	34 +	56	+ 1 120,0	+	4 074 + 11 982,4
Norfolkinsel	26	103	73 +	24	+ 1 200,0	+	30 + 41,1
Palau	-	254	76 -	2	x	+	178 + 234,2
Papua-Neuguinea	2 216	29 678	17 494 +	804	+ 56,9	+	12 184 + 69,6
Pitcairnsinseln	-	28	3	-	-	+	25 + 833,3
Salomonen	0	48	109 -	5	x	-	61 - 56,0
Samoa	10	272	389 -	107	- 91,5	-	117 - 30,1
Südgeorgien und die Südlichen Sandwichinseln	-	-	301	-	-	-	301 x
Tokelau	3	132	5 398 -	82	- 96,5	-	5 266 - 97,6
Tonga	197	320	178 +	197	x	+	142 + 79,8
Tuvalu	-	-	0	-	-	+	0 x
Vanuatu	17	133	434 -	47	- 73,4	-	301 - 69,4
Wallis und Futuna	24	107	90 +	24	x	+	17 + 18,9
Weihnachtsinsel	-	-	-	-	-	-	-
Verschiedenes	79 737	638 337	202 240 +	63 851	+ 401,9	+	436 097 + 215,6
Nicht ermittelte Länder und Gebiete	-	-	-	-	-	-	-
Schiffs- und Luftfahrzeugbedarf	79 737	638 337	202 240 +	63 851	+ 401,9	+	436 097 + 215,6
Insgesamt ...	89 317 754	881 136 829	783 325 924 +	3 316 305	+ 3,9	+	97 810 905 + 12,5

*) Außenhandelsergebnisse nach Ländern können über Genesis-Online abgerufen werden (Tabellen 51000-0003 jährlich, 51000-0004 monatlich bzw. Zeitreihen 51000BJ002 jährlich, 51000BM002 monatlich).

2.2 Werte nach Erdteilen und Ländern *)

2.2.2 Einfuhr

Ursprungsland	2011		2010	Zu- (+) bzw. Abnahme (-)		Zu- (+) bzw. Abnahme (-)					
	Oktober	Januar/Oktober		gegenüber Oktober 2010		gegenüber Januar/Oktober 2010					
	1 000 Euro		1 000 Euro	%	1 000 Euro	%					
Europa	53 837 705	519 225 498	445 725 193	+	4 674 807	+	9,5	+	73 500 305	+	16,5
Belgien	3 272 172	31 986 348	27 567 101	+	222 840	+	7,3	+	4 419 247	+	16,0
Bulgarien	175 578	1 724 189	1 342 958	+	28 054	+	19,0	+	381 231	+	28,4
Dänemark	1 120 294	9 885 010	8 719 431	+	117 673	+	11,7	+	1 165 579	+	13,4
Estland	57 017	457 569	340 990	+	13 873	+	32,2	+	116 579	+	34,2
Finnland	517 503	5 578 799	4 930 373	-	8 910	-	1,7	+	648 426	+	13,2
Frankreich	5 946 647	55 661 836	49 877 072	+	812 902	+	15,8	+	5 784 764	+	11,6
Griechenland	198 434	1 635 361	1 599 381	+	22 586	+	12,8	+	35 980	+	2,2
Irland	1 104 385	10 397 620	11 138 416	-	120 593	-	9,8	-	740 796	-	6,7
Italien	4 209 626	40 488 164	34 748 597	+	378 096	+	9,9	+	5 739 567	+	16,5
Lettland	63 911	550 030	467 568	+	13 563	+	26,9	+	82 462	+	17,6
Litauen	149 476	1 420 218	1 210 503	+	9 747	+	7,0	+	209 715	+	17,3
Luxemburg	252 162	2 556 282	2 257 292	-	6 408	-	2,5	+	298 990	+	13,2
Malta	81 590	377 700	222 711	+	60 448	+	285,9	+	154 989	+	69,6
Niederlande	6 427 391	67 730 555	54 989 246	+	475 967	+	8,0	+	12 741 309	+	23,2
Österreich	3 272 711	31 390 267	27 127 352	+	213 070	+	7,0	+	4 262 915	+	15,7
Polen	2 835 815	26 849 501	22 746 430	+	206 784	+	7,9	+	4 103 071	+	18,0
Portugal	413 145	3 941 195	3 354 923	+	49 049	+	13,5	+	586 272	+	17,5
Rumänien	835 432	6 907 311	5 305 282	+	212 104	+	34,0	+	1 602 029	+	30,2
Schweden	1 175 785	11 778 283	10 562 327	+	38 546	+	3,4	+	1 215 956	+	11,5
Slowakei	994 382	8 914 709	7 560 866	+	56 276	+	6,0	+	1 353 843	+	17,9
Slowenien	398 847	3 707 965	3 008 759	+	46 326	+	13,1	+	699 206	+	23,2
Spanien	1 826 124	18 925 499	18 308 898	-	170 785	-	8,6	+	616 601	+	3,4
Tschechische Republik	3 025 609	27 815 805	23 646 917	+	239 505	+	8,6	+	4 168 888	+	17,6
Ungarn	1 587 796	15 222 665	13 524 304	+	27 016	+	1,7	+	1 698 361	+	12,6
Vereinigtes Königreich	3 975 740	36 985 805	30 852 349	+	496 054	+	14,3	+	6 133 456	+	19,9
Zypern	12 715	212 012	218 212	-	2 764	-	17,9	-	6 200	-	2,8
Albanien	8 687	54 090	30 833	+	4 996	+	135,4	+	23 257	+	75,4
Andorra	9	781	464	-	23	-	71,9	+	317	+	68,3
Belarus	54 396	553 491	390 386	+	20 967	+	62,7	+	163 105	+	41,8
Bosnien und Herzegowina	41 074	417 117	326 947	+	7 500	+	22,3	+	90 170	+	27,6
Färöer	873	17 866	19 127	-	731	-	45,6	-	1 261	-	6,6
Gibraltar	17	1 115	142	+	8	+	88,9	+	973	+	685,2
Island	53 429	666 693	590 146	+	3 280	+	6,5	+	76 547	+	13,0
Kosovo	1 094	14 773	24 020	+	46	+	4,4	-	9 247	-	38,5
Kroatien	75 941	704 951	588 117	+	15 184	+	25,0	+	116 834	+	19,9
Liechtenstein	37 507	352 721	334 073	+	1 305	+	3,6	+	18 648	+	5,6
Ehemalige jugoslaw. Republik Mazedonien	82 612	799 949	451 131	+	30 165	+	57,5	+	348 818	+	77,3
Republik Moldau	8 002	89 610	70 550	+	691	+	9,5	+	19 060	+	27,0
Montenegro	5 704	13 016	3 910	+	5 230	+	1 103,4	+	9 106	+	232,9
Norwegen	1 312 272	17 003 180	13 984 379	-	61 812	-	4,5	+	3 018 801	+	21,6
Russische Föderation	3 620 834	32 627 865	26 120 635	+	641 876	+	21,5	+	6 507 230	+	24,9
San Marino	777	5 713	6 024	+	313	+	67,5	-	311	-	5,2
Schweiz	3 368 281	30 643 475	27 071 802	+	510 676	+	17,9	+	3 571 673	+	13,2
Serbien	70 140	738 314	591 550	+	4 962	+	7,6	+	146 764	+	24,8
Türkei	1 023 149	9 821 156	8 183 280	+	81 451	+	8,6	+	1 637 876	+	20,0
Ukraine	142 539	1 597 055	1 307 647	-	21 971	-	13,4	+	289 408	+	22,1
Vatikanstadt	81	1 869	1 772	-	325	-	80,0	+	97	+	5,5
Afrika	1 638 477	18 756 174	13 863 308	+	386 040	+	30,8	+	4 892 866	+	35,3
Ägypten	91 315	1 408 486	764 642	+	48 500	+	113,3	+	643 844	+	84,2
Algerien	195 380	1 707 992	608 457	+	100 295	+	105,5	+	1 099 535	+	180,7
Angola	151 428	834 467	162 244	+	125 034	+	473,7	+	672 223	+	414,3
Äquatorialguinea	-	1 807	3 544	-	-	-	-	-	1 737	-	49,0
Äthiopien	24 094	217 318	132 796	+	11 081	+	85,2	+	84 522	+	63,6
Benin	108	7 435	2 239	+	65	+	151,2	+	5 196	+	232,1
Botsuana	352	1 602	15 545	-	1 142	-	76,4	-	13 943	-	89,7
Britisches Territorium im Indischen Ozean	-	6	-	-	-	-	-	+	6	+	x
Burkina Faso	428	9 518	6 120	+	116	+	37,2	+	3 398	+	55,5
Burundi	1 906	12 175	14 108	+	300	+	18,7	-	1 933	-	13,7
Ceuta	565	694	423	+	523	+	1 245,2	+	271	+	64,1
Cote d'Ivoire	68 163	946 886	738 668	+	14 542	+	27,1	+	208 218	+	28,2
Dschibuti	1	241	242	+	1	x	-	-	1	-	0,4
Eritrea	15	191	49	+	15	x	-	+	142	+	289,8
Gabun	8 241	56 456	100 434	-	2 044	-	19,9	-	43 978	-	43,8
Gambia	23	108	47	+	23	x	+	+	61	+	129,8
Ghana	16 113	119 099	122 731	+	1 845	+	12,9	-	3 632	-	3,0
Guinea	6 991	79 891	53 855	+	3 970	+	131,4	+	26 036	+	48,3
Guinea-Bissau	-	2	218	-	4	x	-	-	216	-	99,1
Kamerun	8 555	150 372	63 770	+	297	+	3,6	+	86 602	+	135,8
Kap Verde	94	670	91	+	89	+	1 780,0	+	579	+	636,3

2.2 Werte nach Erdteilen und Ländern *)

2.2.2 Einfuhr

Ursprungsland	2011		2010	Zu- (+) bzw. Abnahme (-)		Zu- (+) bzw. Abnahme (-)	
	Oktober	Januar/Oktober		gegenüber Oktober 2010		gegenüber Januar/Oktober 2010	
	1 000 Euro		1 000 Euro	%	1 000 Euro	%	
Kenia	7 693	103 987	80 078 +	315	+ 4,3	23 909	+ 29,9
Komoren	50	1 312	1 400 -	92	- 64,8	88	- 6,3
Demokratische Republik Kongo	825	8 770	16 432 -	272	- 24,8	7 662	- 46,6
Republik Kongo	4 013	126 510	14 514 +	1 180	+ 41,7	111 996	+ 771,6
Lesotho	0	1 221	170 -	87	- 100,0	1 051	+ 618,2
Liberia	4 036	28 729	26 246 +	3 111	+ 336,3	2 483	+ 9,5
Libysch-Arabische Dschamahirija	30 314	1 779 634	2 463 058 -	108 959	- 78,2	683 424	- 27,7
Madagaskar	8 907	68 068	56 307 +	3 545	+ 66,1	11 761	+ 20,9
Malawi	3 982	65 266	82 791 -	1 685	- 29,7	17 525	- 21,2
Mali	116	2 019	3 135 +	20	+ 20,8	1 116	- 35,6
Marokko	42 949	620 813	505 469 -	458	- 1,1	115 344	+ 22,8
Mauretanien	9 753	107 171	74 870 +	5 097	+ 109,5	32 301	+ 43,1
Mauritius	1 399	30 199	35 353 -	3 135	- 69,1	5 154	- 14,6
Mayotte	-	11	-	-	-	11	x
Melilla	-	0	76	-	-	76	x
Mosambik	9 355	109 769	124 175 -	2 350	- 20,1	14 406	- 11,6
Namibia	11 725	172 354	110 864 +	2 711	+ 30,1	61 490	+ 55,5
Niger	11	107	31 +	6	+ 120,0	76	+ 245,2
Nigeria	251 048	2 888 690	1 560 917 +	107 223	+ 74,6	1 327 773	+ 85,1
Ruanda	1 043	12 320	9 706 -	181	- 14,8	2 614	+ 26,9
Sambia	1 431	33 211	17 766 -	779	- 35,2	15 445	+ 86,9
Sao Tome und Principe	-	182	16	-	-	166	+ 1 037,5
Senegal	412	5 988	5 373 +	159	+ 62,8	615	+ 11,4
Seychellen	71	3 837	6 902 -	525	- 88,1	3 065	- 44,4
Sierra Leone	817	13 548	8 829 -	628	- 43,5	4 719	+ 53,4
Simbabwe	2 262	36 038	30 709 +	60	+ 2,7	5 329	+ 17,4
Somalia	3	482	265 +	1	+ 50,0	217	+ 81,9
St. Helena	-	18	202	- 202	x	184	- 91,1
Südafrika	507 268	5 289 193	4 380 179 +	68 803	+ 15,7	909 014	+ 20,8
Sudan	1 117	21 403	14 764 +	47	+ 4,4	6 639	+ 45,0
Swasiland	202	11 945	12 666 -	1 314	- 86,7	721	- 5,7
Vereinigte Republik Tansania	14 247	126 311	69 296 +	5 208	+ 57,6	57 015	+ 82,3
Togo	8 358	150 160	95 168 +	2 976	+ 55,3	54 992	+ 57,8
Tschad	306	12 407	24 558 -	22 463	- 98,7	12 151	- 49,5
Tunesien	127 793	1 289 100	1 166 368 +	19 638	+ 18,2	122 732	+ 10,5
Uganda	13 192	78 569	72 951 +	5 696	+ 76,0	5 618	+ 7,7
Zentralafrikanische Republik	7	1 416	1 481 -	132	- 95,0	65	- 4,4
Amerika	6 876 769	66 313 053	58 673 631 +	636 966	+ 10,2	7 639 422	+ 13,0
Amerikanische Jungferinseln	0	19	1036 +	0	x	1 017	- 98,2
Anguilla	23	1 040	1 070 +	1	+ 4,5	30	- 2,8
Antigua und Barbuda	61	4 580	15 627 +	29	+ 90,6	11 047	- 70,7
Argentinien	154 775	1 800 610	1 496 644 -	49 661	- 24,3	303 966	+ 20,3
Aruba	74	284	130 +	71	+ 2 366,7	154	+ 118,5
Bahamas	154	3 019	39 862 -	228	- 59,7	36 843	- 92,4
Barbados	94	2 677	5 560 -	312	- 76,8	2 883	- 51,9
Belize	55	385	346 +	44	+ 400,0	39	+ 11,3
Bermuda	54	50 363	53 196 +	36	+ 200,0	2 833	- 5,3
Bolivien	5 108	77 392	67 490 +	1 434	+ 39,0	9 902	+ 14,7
Brasilien	871 356	9 492 232	7 736 141 -	57 306	- 6,2	1 756 091	+ 22,7
Britische Jungferinseln	-	918	2 347 -	25	x	1 429	- 60,9
Chile	106 978	1 738 152	1 380 717 -	47 732	- 30,9	357 435	+ 25,9
Costa Rica	33 326	322 127	336 559 +	7 192	+ 27,5	14 432	- 4,3
Dominica	-	21	9	-	-	12	+ 133,3
Dominikanische Republik	8 844	106 604	99 493 +	452	+ 5,4	7 111	+ 7,1
Ecuador	41 025	422 194	353 426 +	9 387	+ 29,7	68 768	+ 19,5
El Salvador	6 727	156 157	85 127 +	3 805	+ 130,2	71 030	+ 83,4
Falklandinseln	-	2 074	1 268	-	-	806	+ 63,6
Grenada	171	1 813	892 -	5	- 2,8	921	+ 103,3
Grönland	1 149	10 530	11 670 +	52	+ 4,7	1 140	- 9,8
Guatemala	3 492	94 274	75 837 +	387	+ 12,5	18 437	+ 24,3
Guyana	567	6 470	8 669 -	257	- 31,2	2 199	- 25,4
Haiti	207	3 845	8 203 -	562	- 73,1	4 358	- 53,1
Honduras	10 884	331 613	203 084 +	1 275	+ 13,3	128 529	+ 63,3
Jamaika	763	38 298	39 370 -	12 693	- 94,3	1 072	- 2,7
Kaimaninseln	0	88	2 +	0	-	86	+ 4 300,0
Kanada	430 138	4 190 051	3 393 538 +	100 106	+ 30,3	796 513	+ 23,5
Kolumbien	138 643	1 201 197	747 484 +	56 854	+ 69,5	453 713	+ 60,7
Kuba	2 703	30 084	39 587 -	966	- 26,3	9 503	- 24,0
Mexiko	342 029	3 587 480	3 073 053 +	23 636	+ 7,4	514 427	+ 16,7
Montserrat	-	-	11	-	-	11	x

2.2 Werte nach Erdteilen und Ländern *)

2.2.2 Einfuhr

Ursprungsland	2011		2010	Zu- (+) bzw. Abnahme (-)		Zu- (+) bzw. Abnahme (-)	
	Oktober	Januar/Oktober		gegenüber Oktober 2010		gegenüber Januar/Oktober 2010	
	1 000 Euro		1 000 Euro	%	1 000 Euro	%	
Nicaragua	1 360	32 432	20 490 -	499	- 26,8	+ 11 942	+ 58,3
Niederländische Antillen	26	511	910 -	3	- 10,3	- 399	- 43,8
Panama	2 154	47 841	65 118 -	2 206	- 50,6	- 17 277	- 26,5
Paraguay	59 519	201 713	168 408 +	894	+ 1,5	+ 33 305	+ 19,8
Peru	187 513	1 205 099	997 290 +	85 048	+ 83,0	+ 207 809	+ 20,8
St. Kitts und Nevis	274	2 380	1 650 +	43	+ 18,6	+ 730	+ 44,2
St. Lucia	5	89	96 +	5	x	- 7	- 7,3
St. Pierre und Miquelon	-	-	-	-	-	-	-
St. Vincent und die Grenadinen	-	29	12	-	-	+ 17	+ 141,7
Suriname	273	3 356	40 440 -	902	- 76,8	- 37 084	- 91,7
Trinidad und Tobago	633	120 837	67 139 -	14 594	- 95,8	+ 53 698	+ 80,0
Turks- und Caicosinseln	0	10	0 +	0	x	+ 10	-
Uruguay	49 458	384 745	382 819 +	7 436	+ 17,7	+ 1 926	+ 0,5
Venezuela	113 153	626 788	573 986 +	66 831	+ 144,3	+ 52 802	+ 9,2
Vereinigte Staaten	4 303 001	40 010 632	37 077 825 +	459 899	+ 12,0	+ 2 932 807	+ 7,9
Asien	15 162 025	143 198 171	134 088 011 +	658 054 +	4,5 +	9 110 160 +	6,8
Afghanistan	1 129	7 935	18 823 +	281	+ 33,1	- 10 888	- 57,8
Armenien	12236	106953	101404 +	1 753	+ 16,7	+ 5 549	+ 5,5
Aserbaidschan	385 640	1 310 855	1 011 446 +	273 119	+ 242,7	+ 299 409	+ 29,6
Bahrain	3 506	42 413	43 149 +	274	+ 8,5	- 736	- 1,7
Bangladesch	186 162	2 665 237	1 953 246 -	30 848	- 14,2	+ 711 991	+ 36,5
Besetzte palästinensische Gebiete	8	169	152 -	8	- 50,0	+ 17	+ 11,2
Bhutan	452	452	6 +	448	+ 11 200,0	+ 446	+ 7 433,3
Brunei Darussalam	221	1 930	644 +	187	+ 550,0	+ 1 286	+ 199,7
Volksrepublik China	7 163 433	65 713 005	63 203 695 -	32 058	- 0,4	+ 2 509 310	+ 4,0
Georgien	9 012	110 338	45 233 +	957	+ 11,9	+ 65 105	+ 143,9
Hongkong	135 584	1 438 312	1 301 433 -	19 176	- 12,4	+ 136 879	+ 10,5
Indien	597 557	6 370 486	5 132 127 +	22 911	+ 4,0	+ 1 238 359	+ 24,1
Indonesien	293 469	3 618 715	2 949 458 +	15 277	+ 5,5	+ 669 257	+ 22,7
Irak	50 401	281 048	138 110 +	50 281	+ 41 900,8	+ 142 938	+ 103,5
Islamische Republik Iran	42 237	605 103	691 633 -	16 638	- 28,3	- 86 530	- 12,5
Israel	112 701	1 556 486	1 380 911 -	22 766	- 16,8	+ 175 575	+ 12,7
Japan	2 067 496	19 613 466	18 681 764 +	49 626	+ 2,5	+ 931 702	+ 5,0
Jemen	461	2 257	4 105 -	1 792	- 79,5	- 1 848	- 45,0
Jordanien	1 642	14 034	17 877 +	321	+ 24,3	- 3 843	- 21,5
Kambodscha	48 239	424 507	296 078 +	11 525	+ 31,4	+ 128 429	+ 43,4
Kasachstan	720 763	3 772 846	3 181 057 +	397 066	+ 122,7	+ 591 789	+ 18,6
Katar	4 813	52 906	96 463 +	3 147	+ 188,9	- 43 557	- 45,2
Kirgisische Republik	818	11 620	5 502 -	298	- 26,7	+ 6 118	+ 111,2
Demokratische Volksrepublik Korea	2 685	33 709	18 923 +	664	+ 32,9	+ 14 786	+ 78,1
Republik Korea	627 729	8 076 630	9 365 119 -	78 264	- 11,1	- 1 288 489	- 13,8
Kuwait	12 704	85 249	57 914 +	9 784	+ 335,1	+ 27 335	+ 47,2
Demokratische Volksrepublik Laos	3 286	50 199	39 526 -	1 047	- 24,2	+ 10 673	+ 27,0
Libanon	1 639	38 725	24 179 +	216	+ 15,2	+ 14 546	+ 60,2
Macau	3 789	19 721	13 557 +	2 605	+ 220,0	+ 6 164	+ 45,5
Malaysia	474 279	5 214 968	4 616 954 -	26 718	- 5,3	+ 598 014	+ 13,0
Malediven	2 058	5 805	1 884 +	1 856	+ 918,8	+ 3 921	+ 208,1
Mongolei	638	8 992	6 967 -	87	- 12,0	+ 2 025	+ 29,1
Myanmar	5 149	55 823	53 297 -	351	- 6,4	+ 2 526	+ 4,7
Nepal	3 644	28 655	25 937 +	258	+ 7,6	+ 2 718	+ 10,5
Oman	1 623	31 805	15 123 -	82	- 4,8	+ 16 682	+ 110,3
Pakistan	82 713	963 812	706 207 +	14 873	+ 21,9	+ 257 605	+ 36,5
Philippinen	165 231	1 609 364	1 951 563 -	10 488	- 6,0	- 342 199	- 17,5
Saudi-Arabien	93 181	711 501	501 978 +	41 663	+ 80,9	+ 209 523	+ 41,7
Singapur	412 326	4 039 223	3 873 534 -	44 699	- 9,8	+ 165 689	+ 4,3
Sri Lanka	37 692	392 168	340 260 -	1 592	- 4,1	+ 51 908	+ 15,3
Arabische Republik Syrien	9 588	849 058	908 310 -	131 004	- 93,2	- 59 252	- 6,5
Tadschikistan	65	1 559	1 801 -	63	- 49,2	- 242	- 13,4
Taiwan	581 640	5 675 374	5 202 530 -	3 695	- 0,6	+ 472 844	+ 9,1
Thailand	350 400	3 473 256	3 153 822 +	8 568	+ 2,5	+ 319 434	+ 10,1
Timor-Leste	919	9 773	3 726 -	109	- 10,6	+ 6 047	+ 162,3
Turkmenistan	378	15 005	64 632 -	339	- 47,3	- 49 627	- 76,8
Usbekistan	1 708	26 587	35 510 -	858	- 33,4	- 8 923	- 25,1
Vereinigte Arabische Emirate	121 582	802 601	425 906 +	72 525	+ 147,8	+ 376 695	+ 88,4
Vietnam	327 399	3 257 536	2 424 536 +	100 849	+ 44,5	+ 833 000	+ 34,4
Australien und Ozeanien	327 371	3 401 344	2 577 745 +	2 820 +	0,9 +	823 599 +	32,0
Amerikanische Überseeinseln, kleinere	4	4	-	+ 4,0	x	+ 4,0	x
Amerikanisch-Samoa	-	48	116 -	11	x	- 68	- 58,6
Antarktis	1600	7312	1513 +	1 600	x	+ 5 799	+ 383,3
Australien	230 350	2 486 862	1 809 242 +	31 135	+ 15,6	+ 677 620	+ 37,5

2.2 Werte nach Erdteilen und Ländern *)

2.2.2 Einfuhr

Ursprungsland	2011		2010	Zu- (+) bzw. Abnahme (-)		Zu- (+) bzw. Abnahme (-)	
	Oktober	Januar/Oktober		gegenüber Oktober 2010		gegenüber Januar/Oktober 2010	
	1 000 Euro		1 000 Euro	%	1 000 Euro	%	
Bouvetinsel	-	-	-	-	-	-	-
Cookinseln	-	18	84 -	27	x -	66 -	78,6
Fidschi	95	1 887	1 646 -	108	- 53,2 +	241 +	14,6
Französische Südgebiete	-	2	191	-	-	189 -	99,0
Französisch-Polynesien	300	3 541	3 939 +	204	+ 212,5 -	398 -	10,1
Guam	-	24	-	-	- +	24	x
Heard und McDonaldinseln	-	-	-	-	-	-	-
Kiribati	13	38	10 +	13	x +	28 +	280,0
Kokosinseln (Keelinginseln)	-	61	-	-	- +	61	x
Marshallinseln	1	25 038	84 616 -	64 964	- 100,0 -	59 578 -	70,4
Föderierte Staaten von Mikronesien	5	32	35 +	5	x -	3 -	8,6
Nauru	-	-	-	-	-	-	-
Neukaledonien	97	738	418 +	65	+ 203,1 +	320 +	76,6
Neuseeland	53 730	577 033	478 745 +	11 392	+ 26,9 +	98 288 +	20,5
Niue	-	87	-	-	- +	87	x
Nördliche Marianen	-	-	-	-	-	-	-
Norfolkinsel	-	37	-	-	- +	37	x
Palau	-	60	21 -	8	x +	39 +	185,7
Papua-Neuguinea	41 155	291 546	192 945 +	23 682	+ 135,5 +	98 601 +	51,1
Pitcairnsinseln	-	1	3	-	x -	2 -	66,7
Salomonen	0	5 293	2 181 +	0	- +	3 112 +	142,7
Samoa	-	429	40 -	40	x +	389 +	972,5
Südgeorgien und die Südlichen Sandwichinseln	-	-	9	-	- -	9	x
Tokelau	-	32	66 -	66	x -	34 -	51,5
Tonga	-	1 047	-	-	- +	1 047	x
Tuvalu	-	0	-	-	- +	0	x
Vanuatu	20	154	1 908 -	54	- 73,0 -	1 754 -	91,9
Wallis und Futuna	-	-	-	-	-	-	-
Weihnachtsinsel	1	20	17 -	2	- 66,7 +	3 +	17,6
Verschiedenes	-	-	-	-	-	-	-
Nicht ermittelte Länder und Gebiete	-	-	-	-	-	-	-
Schiffs- und Luftfahrzeugbedarf	-	-	-	-	-	-	-
Insgesamt ...	77 842 347	750 894 269	654 927 892 +	6 358 683	+ 8,9	+ 95 966 377	+ 14,7

*) Außenhandelsergebnisse nach Ländern können über Genesis-Online abgerufen werden (Tabellen 51000-0003 jährlich, 51000-0004 monatlich bzw. Zeitreihen 51000BJ002 jährlich, 51000BM002 monatlich).

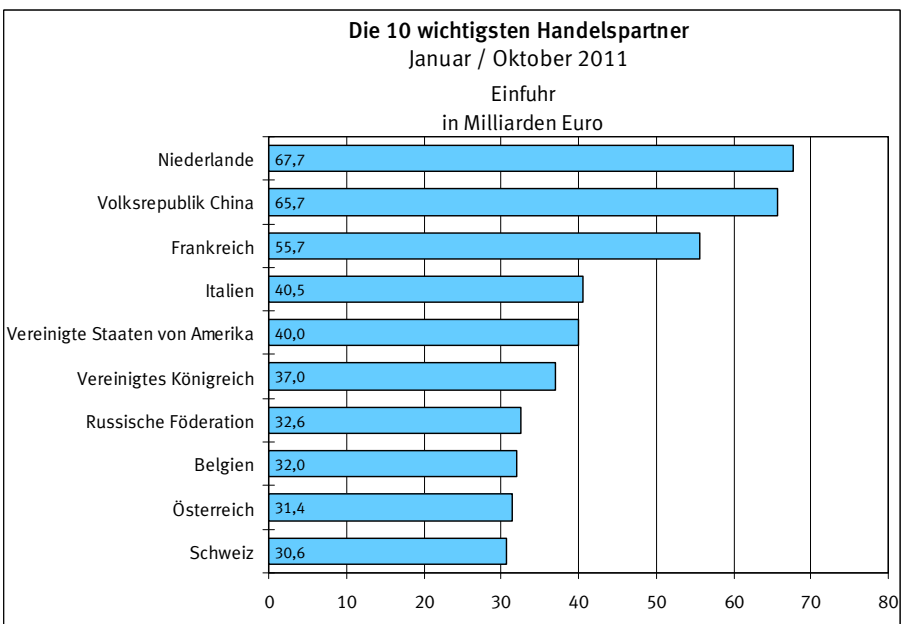
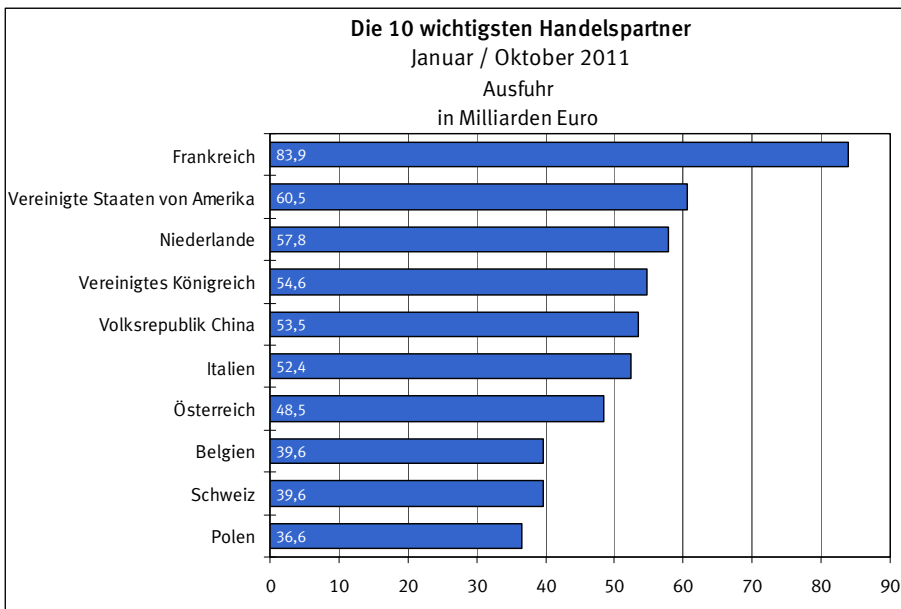
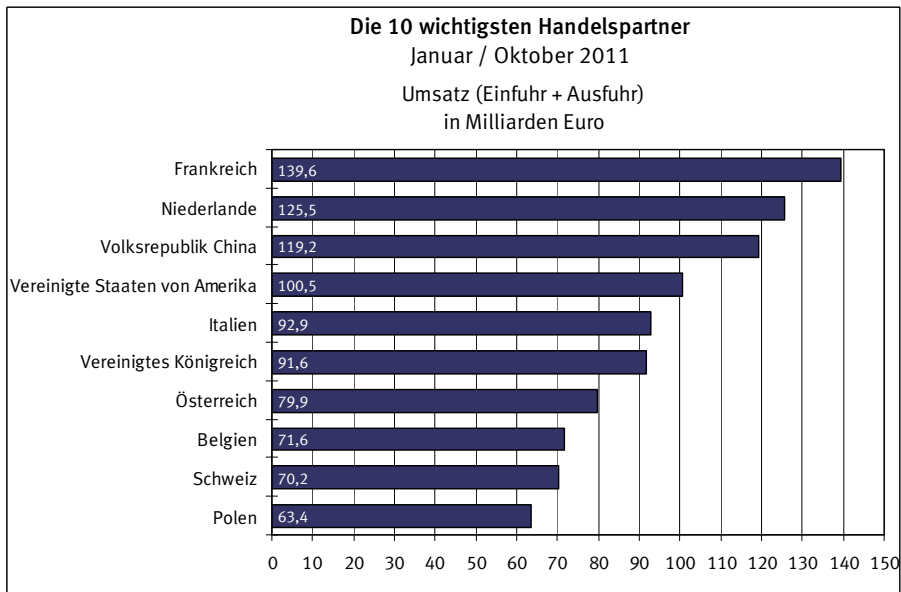

2.3 Rangfolge der Handelspartner im Außenhandel der Bundesrepublik Deutschland ¹⁾
Januar / Oktober 2011

Rang	Ausfuhr		Einfuhr		Umsatz		Außenhandelsaldo	
	Land	1 000 Euro	Land	1 000 Euro	Land	1 000 Euro	Land	1 000 Euro
001	Frankreich	83.906.727	Niederlande	67.730.555	Frankreich	139.568.563	Frankreich	+ 28.244.891
002	Vereinigte Staaten von Amerika	60.481.261	Volksrepublik China	65.713.005	Niederlande	125.536.326	Vereinigte Staaten von Amerika	+ 20.470.629
003	Niederlande	57.805.771	Frankreich	55.661.836	Volksrepublik China	119.176.779	Vereinigtes Königreich	+ 17.648.471
004	Vereinigtes Königreich	54.634.276	Italien	40.488.164	Vereinigte Staaten von Amerika	100.491.893	Österreich	+ 17.095.733
005	Volksrepublik China	53.463.774	Vereinigte Staaten von Amerika	40.010.632	Italien	92.859.631	Italien	+ 11.883.303
006	Italien	52.371.467	Vereinigtes Königreich	36.985.805	Vereinigtes Königreich	91.620.081	Spanien	+ 10.487.770
007	Österreich	48.486.000	Russische Föderation	32.627.865	Österreich	79.876.267	Polen	+ 9.729.388
008	Belgien	39.596.862	Belgien	31.986.348	Belgien	71.583.210	Schweiz	+ 8.943.791
009	Schweiz	39.587.266	Österreich	31.390.267	Schweiz	70.230.741	Belgien	+ 7.610.514
010	Polen	36.578.889	Schweiz	30.643.475	Polen	63.428.390	Türkei	+ 7.246.454
011	Spanien	29.413.269	Tschechische Republik	27.815.805	Russische Föderation	60.913.242	Schweden	+ 6.679.112
012	Russische Föderation	28.285.377	Polen	26.849.501	Tschechische Republik	53.357.044	Vereinigte Arabische Emirate	+ 4.818.973
013	Tschechische Republik	25.541.239	Japan	19.613.466	Spanien	48.338.768	Saudi-Arabien	+ 4.624.309
014	Schweden	18.457.395	Spanien	18.925.499	Japan	32.075.481	Australien	+ 4.473.717
015	Türkei	17.067.610	Norwegen	17.003.180	Schweden	30.235.678	Hongkong	+ 3.511.052
016	Ungarn	13.192.985	Ungarn	15.222.665	Ungarn	28.415.650	Ukraine	+ 2.803.121
017	Japan	12.462.015	Schweden	11.778.283	Türkei	26.888.766	Luxemburg	+ 2.742.843
018	Dänemark	12.237.842	Irland	10.397.620	Norwegen	23.461.926	Griechenland	+ 2.674.089
019	Republik Korea	9.561.690	Dänemark	9.885.010	Dänemark	22.122.852	Mexiko	+ 2.648.264
020	Brasilien	9.282.085	Türkei	9.821.156	Brasilien	18.774.317	Indien	+ 2.445.459
021	Indien	8.815.945	Brasilien	9.492.232	Republik Korea	17.638.320	Dänemark	+ 2.352.832
022	Slowakei	8.687.966	Slowakei	8.914.709	Slowakei	17.602.675	Portugal	+ 2.074.928
023	Südafrika	7.351.343	Republik Korea	8.076.630	Indien	15.186.431	Südafrika	+ 2.062.150
024	Rumänien	7.275.933	Rumänien	6.907.311	Rumänien	14.183.244	Kanada	+ 1.993.280
025	Finnland	7.125.138	Indien	6.370.486	Irland	13.990.355	Islamische Republik Iran	+ 1.916.815
026	Australien	6.960.579	Taiwan	5.675.374	Finnland	12.703.937	Finnland	+ 1.546.339
027	Norwegen	6.458.746	Finnland	5.578.799	Südafrika	12.640.536	Republik Korea	+ 1.485.060
028	Mexiko	6.235.744	Südafrika	5.289.193	Taiwan	11.006.635	Belarus	+ 1.271.737
029	Kanada	6.183.331	Malaysia	5.214.968	Kanada	10.373.382	Israel	+ 1.235.647
030	Portugal	6.016.123	Kanada	4.190.051	Portugal	9.957.318	Singapur	+ 1.232.947
031	Vereinigte Arabische Emirate	5.621.574	Singapur	4.039.223	Mexiko	9.823.224	Kroatien	+ 1.159.543
032	Saudi-Arabien	5.335.810	Portugal	3.941.195	Australien	9.447.441	Estland	+ 837.357
033	Taiwan	5.331.261	Kasachstan	3.772.846	Singapur	9.311.393	Katar	+ 762.576
034	Luxemburg	5.299.125	Slowenien	3.707.965	Malaysia	8.727.844	Kuwait	+ 752.865
035	Singapur	5.272.170	Indonesien	3.618.715	Luxemburg	7.855.407	Marokko	+ 650.452
036	Hongkong	4.949.364	Mexiko	3.587.480	Slowenien	7.022.827	Irak	+ 567.864
037	Ukraine	4.400.176	Thailand	3.473.256	Vereinigte Arabische Emirate	6.424.175	Libanon	+ 547.715
038	Griechenland	4.309.450	Vietnam	3.257.536	Hongkong	6.387.676	Lettland	+ 542.034
039	Irland	3.592.735	Nigeria	2.888.690	Thailand	6.126.832	Oman	+ 529.098
040	Malaysia	3.512.876	Bangladesch	2.665.237	Saudi-Arabien	6.047.311	Ägypten	+ 528.614
041	Slowenien	3.314.862	Luxemburg	2.556.282	Ukraine	5.997.231	Jordanien	+ 524.899
042	Israel	2.792.133	Australien	2.486.862	Griechenland	5.944.811	Serbien	+ 484.010
043	Thailand	2.653.576	Argentinien	1.800.610	Indonesien	5.347.476	Litauen	+ 410.939
044	Islamische Republik Iran	2.521.918	Libysch-Arabische Dschamahirija	1.779.634	Kasachstan	5.174.745	Zypern	+ 402.383
045	Argentinien	2.187.550	Chile	1.738.152	Vietnam	4.629.877	Argentinien	+ 386.940
046	Bulgarien	1.944.811	Bulgarien	1.724.189	Israel	4.348.619	Rumänien	+ 368.622
047	Ägypten	1.937.100	Algerien	1.707.992	Argentinien	3.988.160	Usbekistan	+ 354.166
048	Chile	1.872.863	Griechenland	1.635.361	Nigeria	3.943.160	Brunei Darussalam	+ 337.544
049	Kroatien	1.864.494	Philippinen	1.609.364	Bulgarien	3.669.000	Bahrain	+ 304.329
050	Litauen	1.831.157	Ukraine	1.597.055	Chile	3.611.015	Turkmenistan	+ 248.870
051	Belarus	1.825.228	Israel	1.556.486	Ägypten	3.345.586	Sudan	+ 246.853
052	Indonesien	1.728.716	Hongkong	1.438.312	Litauen	3.251.375	Liberia	+ 235.374
053	Kasachstan	1.401.899	Litauen	1.420.218	Islamische Republik Iran	3.127.021	Afghanistan	+ 226.390
054	Vietnam	1.372.341	Ägypten	1.408.486	Bangladesch	3.038.304	Bulgarien	+ 220.622
055	Tunesien	1.305.429	Aserbaidshchan	1.310.855	Algerien	2.941.229	Bosnien und Herzegowina	+ 206.578
056	Estland	1.294.926	Tunesien	1.289.100	Philippinen	2.614.158	Republik Moldau	+ 185.725
057	Marokko	1.271.265	Peru	1.205.099	Tunesien	2.594.529	Panama	+ 183.102
058	Algerien	1.233.237	Kolumbien	1.201.197	Kroatien	2.569.445	Britische Jungferinseln	+ 177.529
059	Serbien	1.222.324	Pakistan	963.812	Belarus	2.378.719	Neuseeland	+ 156.808
060	Lettland	1.092.064	Cote D'Ivoire	946.886	Kolumbien	2.260.731	Guatemala	+ 140.453
061	Kolumbien	1.059.534	Arabische Republik Syrien	849.058	Libysch-Arabische Dschamahirija	1.972.747	Chile	+ 134.711
062	Nigeria	1.054.470	Angola	834.467	Serbien	1.960.638	Liechtenstein	+ 124.630
063	Philippinen	1.004.794	Vereinigte Arabische Emirate	802.601	Marokko	1.892.078	Mongolei	+ 112.172
064	Irak	848.912	Mazedonien	799.949	Peru	1.830.932	Kosovo	+ 111.493
065	Kuwait	838.114	Serbien	738.314	Aserbaidshchan	1.820.071	Kaimaninseln	+ 108.358
066	Katar	815.482	Saudi-Arabien	711.501	Estland	1.752.495	Kenia	+ 95.280
067	Neuseeland	733.841	Kroatien	704.951	Lettland	1.642.094	Gibraltar	+ 93.470
068	Peru	625.833	Island	666.693	Pakistan	1.575.724	Kuba	+ 93.291
069	Bosnien und Herzegowina	623.695	Venezuela	626.788	Neuseeland	1.310.874	Ghana	+ 92.575
070	Zypern	614.395	Marokko	620.813	Arabische Republik Syrien	1.307.914	Demokratische Republik Kongo	+ 83.845
071	Pakistan	611.912	Islamische Republik Iran	605.103	Mazedonien	1.228.702	Jemen	+ 77.755
072	Libanon	586.440	Neuseeland	577.033	Venezuela	1.201.307	Albanien	+ 75.046
073	Venezuela	574.519	Belarus	553.491	Irak	1.129.960	Guatemala	+ 71.861
074	Oman	560.903	Lettland	550.030	Bosnien und Herzegowina	1.040.812	Benin	+ 65.253
075	Jordanien	538.933	Estland	457.569	Cote D'Ivoire	1.022.236	Senegal	+ 62.460
076	Aserbaidshchan	509.216	Kambodscha	424.507	Angola	1.021.570	Mali	+ 61.795
077	Liechtenstein	477.351	Ecuador	422.194	Kuwait	923.363	Mauritius	+ 49.504
078	Arabische Republik Syrien	458.856	Bosnien und Herzegowina	417.117	Island	919.102	Bahamas	+ 47.026
079	Mazedonien	428.753	Sri Lanka	392.168	Katar	868.388	Bermuda	+ 44.300
080	Usbekistan	380.753	Uruguay	384.745	Liechtenstein	830.072	Neukaledonien	+ 42.133
081	Bangladesch	373.067	Malta	377.700	Zypern	826.407	Kirgisistan	+ 38.268
082	Bahrain	346.742	Liechtenstein	352.721	Ecuador	747.334	Montenegro	+ 38.017
083	Brunei Darussalam	339.474	Honduras	331.613	Malta	651.306	Fidschi	+ 32.649
084	Ecuador	325.140	Costa Rica	322.127	Libanon	625.165	Besetzte palästinensische Gebiete	+ 31.252
085	Republik Moldau	275.335	Papua-Neuguinea	291.546	Uruguay	619.143	Aquatorialguinea	+ 30.211
086	Malta	273.606	Irak	281.048	Oman	592.708	Andorra	+ 27.862
087	Sudan	268.256	Äthiopien	217.318	Sri Lanka	575.937	Burkina Faso	+ 23.891
088	Liberia	264.103	Zypern	212.012	Jordanien	552.967	San Marino	+ 23.044
089	Turkmenistan	263.875	Paraguay	201.713	Costa Rica	480.545	Dominikanische Republik	+ 22.784
090	Island	252.409	Namibia	172.354	Kambodscha	447.073	Niederländische Antillen	+ 22.227
091	Georgien	250.791	El Salvador	156.157	Honduras	426.421	Barbados	+ 21.325
092	Uruguay	234.398	Kamerun	150.372	Usbekistan	407.340	Macau	+ 18.306
093	Afghanistan	234.325	Togo	150.160	Bahrain	389.155	Belize	+ 17.715
094	Panama	230.943	Republik Kongo	126.510	Republik Moldau	364.945	Tunesien	+ 16.329
095	Ghana	211.674	Vereinigte Republik Tansania	126.311	Georgien	361.129	Antarktis	+ 15.422
096	Kenia	199.267	Trinidad und Tobago	120.837	Brunei Darussalam	341.404	Suriname	+ 15.344
097	Libysch-Arabische Dschamahirija	193.113	Ghana	119.099	Ghana	330.773	Tadschikistan	+ 14.978
098	Angola	187.103	Georgien	110.338	Papua-Neuguinea	321.224	Botswana	+ 14.693
099	Sri Lanka	183.769	Mosambik	109.769	Äthiopien	317.421	Französisch-Polynesien	+ 14.151
100	Britische Jungferinseln	178.447	Mauretanien	107.171	Namibia	314.365	Marshallinseln	+ 13.925
101	Guatemala	166.135	Armenien	106.953	Kenia	303.254	Eritrea	+ 13.667
102	Costa Rica	158.418	Dominikanische Republik	106.604	Paraguay	298.000	Niger	+ 12.902
103	Namibia	142.011	Kenia	103.987	Liberia	292.832	Kap Verde	+ 11.646
104	Dominikanische Republik	129.388	Guatemala	94.274	Sudan	289.659	Haiti	+ 9.454
105	Albanien	129.136	Republik Moldau	89.610	Turkmenistan	278.880	Sierra Leone	+ 8.874
106	Kosovo	126.266	Kuwait	85.249	Panama	278.784	Malediven	+ 8.225

2.3 Rangfolge der Handelspartner im Außenhandel der Bundesrepublik Deutschland ¹⁾
Januar / Oktober 2011

Rang	Ausfuhr		Einfuhr		Umsatz		Außenhandelsaldo	
	Land	1 000 Euro	Land	1 000 Euro	Land	1 000 Euro	Land	1 000 Euro
107	Kuba	123.375	Guinea	79.891	Guatemala	260.409	Aruba	+ 8.092
108	Mongolei	121.164	Uganda	78.569	Kamerun	251.654	Melilla	+ 7.556
109	Kaimaninseln	108.446	Bolivien	77.392	Afghanistan	242.260	Gambia	+ 7.097
110	Kamerun	101.282	Madagaskar	68.068	Dominikanische Republik	235.992	Simbabwe	+ 5.805
111	Vereinigte Republik Tansania	100.511	Malawi	65.266	Vereinigte Republik Tansania	226.822	Ceuta	+ 5.771
112	Armenien	100.180	Gabun	56.456	El Salvador	215.841	Französische Südgebiete	+ 5.443
113	Äthiopien	100.103	Myanmar	55.823	Armenien	207.133	Dschibuti	+ 5.145
114	Mauretanien	98.968	Albanien	54.090	Mauretanien	206.139	Bhutan	+ 5.090
115	Paraguay	96.287	Katar	52.906	Trinidad und Tobago	197.788	Seychellen	+ 4.796
116	Honduras	94.808	Bermuda	50.363	Togo	194.481	Guinea-Bissau	+ 4.321
117	Bermuda	94.663	Demokratische Volksrepublik Laos	50.199	Albanien	183.226	Nördliche Marianen	+ 4.108
118	Gibraltar	94.585	Panama	47.841	Britische Jungferinseln	179.365	Ruanda	+ 3.765
119	Demokratische Republik Kongo	92.615	Bahrain	42.413	Republik Kongo	166.958	Anguilla	+ 3.353
120	Jemen	80.012	Libanon	38.725	Uganda	156.556	Mayotte	+ 3.249
121	Mauritius	79.703	Jamaika	38.298	Kuba	153.459	Guam	+ 2.770
122	Uganda	77.987	Simbabwe	36.038	Mosambik	149.344	Gabun	+ 2.443
123	Trinidad und Tobago	76.951	Demokratische Volksrepublik Korea	33.709	Bolivien	145.677	Sambia	+ 2.433
124	Cote D'Ivoire	75.350	Sambia	33.211	Bermuda	145.026	Guyana	+ 2.362
125	Benin	72.688	Nicaragua	32.432	Kosovo	141.039	St. Lucia	+ 1.983
126	Senegal	68.448	Oman	31.805	Mongolei	130.156	Amerikanische Jungferinseln	+ 1.727
127	Bolivien	68.285	Mauritius	30.199	Gabun	115.355	Somalia	+ 1.221
128	Mali	63.814	Kuba	30.084	Mauritius	109.902	Amerikan. Überseeinseln, kl.	+ 1.200
129	El Salvador	59.684	Liberia	28.729	Kaimaninseln	108.534	St. Vincent und die Grenadinen	+ 805
130	Gabun	58.899	Nepal	28.655	Demokratische Republik Kongo	101.385	Zentralafrikanische Republik	+ 558
131	Montenegro	51.033	Usbekistan	26.587	Guinea	97.432	Dominica	+ 551
132	Bahamas	50.045	Marshallinseln	25.038	Gibraltar	95.700	Vatikanstadt	+ 531
133	Kirgisistan	49.888	Sudan	21.403	Madagaskar	92.139	Montserrat	+ 410
134	Togo	44.321	Macau	19.721	Myanmar	87.751	Turks- und Caicosinseln	+ 385
135	Neukaledonien	42.871	Färöer	17.866	Jemen	82.269	Cookinseln	+ 233
136	Simbabwe	41.843	Turkmenistan	15.005	Benin	80.123	Palau	+ 194
137	Republik Kongo	40.448	Kosovo	14.773	Malawi	79.445	Wallis und Futuna	+ 107
138	Mosambik	39.575	Jordanien	14.034	Simbabwe	77.881	Tokelauinseln	+ 100
139	Marshallinseln	38.963	Sierra Leone	13.548	Senegal	74.436	Amerikanisch-Samoa	+ 87
140	Macau	38.027	Montenegro	13.016	Sambia	68.855	St. Pierre und Miquelon	+ 75
141	Sambia	35.644	Tschad	12.407	Mali	65.833	Sao Tome und Principe	+ 72
142	Fidschi	34.536	Ruanda	12.320	Demokratische Volksrepublik Laos	65.087	Norfolkinsel	+ 66
143	Burkina Faso	33.409	Burundi	12.175	Jamaika	64.759	Nauru	+ 40
144	Äquatorialguinea	32.018	Swasiland	11.945	Montenegro	64.049	St. Helena	+ 29
145	Myanmar	31.928	Kirgisistan	11.620	Marshallinseln	64.001	Pitcairn	+ 27
146	Besetzte palästinensische Gebiete	31.421	Grönland	10.530	Kirgisistan	61.508	Kiribati	+ 16
147	Papua-Neuguinea	29.678	Osttimor	9.773	Macau	57.748	Britisches Territorium im Ind. Ozean	- 6
148	San Marino	28.757	Burkina Faso	9.518	Nicaragua	53.173	Föderierte Staaten von Mikronesien	- 16
149	Andorra	28.643	Mongolei	8.992	Bahamas	53.064	Weihnachtsinsel	- 20
150	Jamaika	26.461	Demokratische Republik Kongo	8.770	Demokratische Volksrepublik Korea	43.691	Vanuatu	- 21
151	Madagaskar	24.071	Afghanistan	7.935	Neukaledonien	43.609	Kokosinseln	- 61
152	Barbados	24.002	Benin	7.435	Burkina Faso	42.927	Niue	- 87
153	Niederländische Antillen	22.738	Antarktis	7.312	Nepal	41.779	Samoa	- 157
154	Antarktis	22.734	Guyana	6.470	Fidschi	36.423	Grenada	- 238
155	Kambodscha	22.566	Senegal	5.988	Sierra Leone	35.970	Komoren	- 414
156	Sierra Leone	22.422	Malediven	5.805	San Marino	34.470	Uganda	- 582
157	Nicaragua	20.741	San Marino	5.713	Äquatorialguinea	33.825	Lesotho	- 705
158	Suriname	18.700	Salomonen	5.293	Besetzte palästinensische Gebiete	31.590	Tonga	- 727
159	Belize	18.100	Antigua und Barbuda	4.580	Antarktis	30.046	Antigua und Barbuda	- 1.006
160	Französisch-Polynesien	17.692	Haiti	3.845	Andorra	29.424	St. Kitts und Nevis	- 1.080
161	Guinea	17.541	Seychellen	3.837	Färöer	29.076	Falklandinseln	- 2.051
162	Tadschikistan	16.537	Französisch-Polynesien	3.541	Ruanda	28.405	Tschad	- 2.554
163	Botsuana	16.295	Suriname	3.356	Barbados	26.679	Salomonen	- 5.245
164	Ruanda	16.085	Bahamas	3.019	Niederländische Antillen	23.249	Burundi	- 5.512
165	Demokratische Volksrepublik Laos	14.888	Barbados	2.677	Tschad	22.260	Färöer	- 6.656
166	Malawi	14.179	St. Kitts und Nevis	2.380	Suriname	22.056	Armenien	- 6.773
167	Malediven	14.030	Jemen	2.257	Französisch-Polynesien	21.233	Swasiland	- 7.939
168	Eritrea	13.858	Falklandinseln	2.074	Malediven	19.835	Grönland	- 8.111
169	Haiti	13.299	Mali	2.019	Burundi	18.838	Mauretanien	- 8.203
170	Nepal	13.124	Brunei Darussalam	1.930	Belize	18.485	Bolivien	- 9.107
171	Niger	13.009	Fidschi	1.887	Tadschikistan	18.096	Osttimor	- 9.482
172	Kap Verde	12.316	Vatikanstadt	1.869	Botsuana	17.897	Nicaragua	- 11.691
173	Färöer	11.210	Grenada	1.813	Haiti	17.144	Jamaika	- 11.837
174	Demokratische Volksrepublik Korea	9.982	Äquatorialguinea	1.807	Swasiland	15.951	Nepal	- 15.531
175	Tschad	9.853	Botsuana	1.602	Guyana	15.302	Demokratische Volksrepublik Korea	- 23.727
176	Guyana	8.832	Tadschikistan	1.559	Eritrea	14.049	Myanmar	- 23.895
177	Seychellen	8.633	Zentralafrikanische Republik	1.416	Niger	13.116	Vereinigte Republik Tansania	- 25.800
178	Aruba	8.376	Komoren	1.312	Kap Verde	12.986	Namibia	- 30.343
179	Melilla	7.556	Lesotho	1.221	Grönland	12.949	Demokratische Volksrepublik Laos	- 35.311
180	Gambia	7.205	Gibraltar	1.115	Seychellen	12.470	Trinidad und Tobago	- 43.886
181	Burundi	6.663	Tonga	1.047	Osttimor	10.064	Madagaskar	- 43.997
182	Ceuta	6.465	Anguilla	1.040	Aruba	8.660	Kamerun	- 49.090
183	Bhutan	5.542	Britische Jungferinseln	918	Antigua und Barbuda	8.154	Malawi	- 51.087
184	Französische Südgebiete	5.445	Andorra	781	Melilla	7.556	Venezuela	- 52.269
185	Dschibuti	5.386	Neukaledonien	738	Gambia	7.313	Guinea	- 62.350
186	Anguilla	4.393	Ceuta	694	Ceuta	7.159	Mosambik	- 70.194
187	Guinea-Bissau	4.323	Kap Verde	670	Bhutan	5.994	Republik Kongo	- 86.062
188	Nördliche Marianen	4.108	Niederländische Antillen	511	Dschibuti	5.627	El Salvador	- 96.473
189	Swasiland	4.006	Somalia	482	Französische Südgebiete	5.447	Ecuador	- 97.054
190	Antigua und Barbuda	3.574	Bhutan	452	Anguilla	5.433	Malta	- 104.094
191	Mayotte	3.260	Samoa	429	Salomonen	5.341	Paraguay	- 105.426
192	Guam	2.794	Belize	385	Guinea-Bissau	4.325	Togo	- 105.839
193	Grönland	2.419	Aruba	284	Vatikanstadt	4.269	Äthiopien	- 117.215
194	Vatikanstadt	2.400	Dschibuti	241	Nördliche Marianen	4.108	Kolumbien	- 141.663
195	St. Lucia	2.072	Eritrea	191	St. Kitts und Nevis	3.680	Uruguay	- 150.347
196	Zentralafrikanische Republik	1.974	Sao Tome und Principe	182	Zentralafrikanische Republik	3.390	Costa Rica	- 163.709
197	Amerikanische Jungferinseln	1.746	Besetzte palästinensische Gebiete	169	Grenada	3.388	Sri Lanka	- 208.399
198	Somalia	1.703	Vanuatu	154	Mayotte	3.271	Brasilien	- 210.147
199	Grenada	1.575	Gambia	108	Guam	2.818	Slowakei	- 226.743
200	St. Kitts und Nevis	1.300	Niger	107	Komoren	2.210	Honduras	- 236.805
201	Amerikan. Überseeinseln, kl.	1.204	St. Lucia	89	Somalia	2.185	Papua-Neuguinea	- 261.868
202	Komoren	898	Kaimaninseln	88	St. Lucia	2.161	Taiwan	- 344.113
203	St. Vincent und die Grenadinen	834	Niue	87	Falklandinseln	2.097	Pakistan	- 351.900
204	Dominica	572	Kokosinseln	61	Amerikanische Jungferinseln	1.765	Mazedonien	- 371.196
205	Lesotho	516	Palau	60	Lesotho	1.737	Arabische Republik Syrien	- 390.202
206	Montserrat	410	Amerikanisch-Samoa	48	Tonga	1.367	Slowenien	- 393.103
207	Turks- und Caicosinseln	395	Kiribati	38	Amerikan. Überseeinseln, kl.	1.208	Kambodscha	- 401.941
208	Tonga	320	Norfolkinsel	37	St. Vincent und die Grenadinen	863	Island	- 414.284
209	Osttimor	291	Föderierte Staaten von Mikronesien	32	Samoa	701	Algerien	- 474.755
210	Samoa	272	Tokelauinseln	32	Dominica	593	Peru	- 579.266
211	Palau	254	St. Vincent und die Grenadinen	29	Sao Tome und Principe	436	Philippinen	- 604.570
212	Sao Tome und Principe	254	Guam	24	Montserrat	410	Angola	- 647.364

2.3 Rangfolge der Handelspartner im Außenhandel der Bundesrepublik Deutschland ^{*)}
Januar / Oktober 2011

Rang	Ausfuhr		Einfuhr		Umsatz		Außenhandelsaldo		
	Land	1 000 Euro	Land	1 000 Euro	Land	1 000 Euro	Land	1 000 Euro	
213	Cookinseln		251	Dominica	21	Turks- und Caicosinseln	405	Aserbaidschan	- 801.639
214	Amerikanisch-Samoa		135	Weihnachtsinsel	20	Palau	314	Thailand	- 819.680
215	Vanuatu		133	Amerikanische Jungferninseln	19	Vanuatu	287	Cote D'Ivoire	- 871.536
216	Tokelauinseln		132	Cookinseln	18	Cookinseln	269	Libysch-Arabische Dschamahirija	- 1.586.521
217	Wallis und Futuna		107	St. Helena	18	Amerikanisch-Samoa	183	Malaysia	- 1.702.092
218	Norfolkinsel		103	Mayotte	11	Tokelauinseln	164	Nigeria	- 1.834.220
219	St. Pierre und Miquelon		75	Turks- und Caicosinseln	10	Norfolkinsel	140	Vietnam	- 1.885.195
220	Kiribati		54	Britisches Territorium im Ind. Ozean	6	Wallis und Futuna	107	Indonesien	- 1.889.954
221	Salomonen		48	Amerikan. Überseeinseln, kl.	4	Kiribati	92	Ungarn	- 2.029.680
222	St. Helena		47	Französische Südgebiete	2	Niue	87	Tschechische Republik	- 2.274.566
223	Nauru		40	Guinea-Bissau	2	St. Pierre und Miquelon	75	Bangladesch	- 2.292.170
224	Pitcairn		28	Pitcairn	1	St. Helena	65	Kasachstan	- 2.370.947
225	Falklandinseln		23	Bouvetinsel	-	Kokosinseln	61	Russische Föderation	- 4.342.488
226	Föderierte Staaten von Mikronesien		16	Heard und McDonaldinseln	-	Föderierte Staaten von Mikronesien	48	Irland	- 6.804.885
227	Bouvetinsel		-	Melilla	-	Nauru	40	Japan	- 7.151.451
228	Britisches Territorium im Ind. Ozean		-	Montserrat	-	Pitcairn	29	Niederlande	- 9.924.784
229	Heard und McDonaldinseln		-	Nauru	-	Weihnachtsinsel	20	Norwegen	- 10.544.434
230	Kokosinseln		-	Nördliche Marianen	-	Britisches Territorium im Ind. Ozean	6	Volksrepublik China	- 12.249.231
231	Niue		-	St. Pierre und Miquelon	-	Bouvetinsel	-	Bouvetinsel	-
232	Südgeorgien u.Südl-Sandwich-In.		-	Südgeorgien u.Südl-Sandwich-In.	-	Heard und McDonaldinseln	-	Heard und McDonaldinseln	-
233	Tuvalu		-	Tuvalu	-	Südgeorgien u.Südl-Sandwich-In.	-	Südgeorgien u.Südl-Sandwich-In.	-
234	Weihnachtsinsel		-	Wallis und Futuna	-	Tuvalu	-	Tuvalu	-
	Außerdem			Außerdem		Außerdem		Außerdem	
	Schiffs- und Luftfahrzeugbedarf	638.337		Schiffs- und Luftfahrzeugbedarf		Schiffs- und Luftfahrzeugbedarf	638.337	Schiffs- und Luftfahrzeugbedarf	+ 638.337
	Nicht ermittelte Länder und Gebiete			Nicht ermittelte Länder und Gebiete		Nicht ermittelte Länder und Gebiete		Nicht ermittelte Länder und Gebiete	-
	Insgesamt	881.136.829		Insgesamt	750.894.269	Insgesamt	1.632.031.098	Insgesamt	+ 130.242.560

*) Außenhandelsergebnisse nach Ländern können über Genesis-Online abgerufen werden (Tabellen 51000-0003 jährlich, 51000-0004 monatlich bzw. Zeitreihen 51000B)002 jährlich, 51000BM002 monatlich).

3 Werte nach Kapiteln des Warenverzeichnisses für die Außenhandelsstatistik^{*)}

3.1 Ausfuhr

Nr. der Klassifikation	Warenbenennung	2011		2010	Zu- (+) bzw. Abnahme (-)		Zu- (+) bzw. Abnahme (-)		
		Oktober	Januar/Oktober		gegenüber		gegenüber		
					Oktober 2010		Januar/Oktober 2010		
		1 000 Euro		1 000 Euro	%	1 000 Euro	%		
01	Lebende Tiere	97 627	994 893	888 410	+	2 875	+ 3,0	+ 106 483	+ 12,0
02	Fleisch und genießbare Schlachtnbenerzeugnisse	676 217	5 976 108	5 208 256	+	28 047	+ 4,3	+ 767 852	+ 14,7
03	Fische und Krebstiere, Weichtiere und andere wirbellose Wassertieren ...	98 225	943 449	871 824	-	4 662	- 4,5	+ 71 625	+ 8,2
04	Milch und Milcherzeugnisse; Vogelei; Honig	632 113	6 521 180	5 819 961	+	16 122	+ 2,6	+ 701 219	+ 12,0
05	Andere Waren tierischen Ursprungs	56 251	563 479	491 796	+	1 797	+ 3,3	+ 71 683	+ 14,6
06	Lebende Pflanzen und Waren des Blumenhandels	62 818	641 217	552 664	+	2 287	+ 3,8	+ 88 553	+ 16,0
07	Gemüse, Pflanzen, Wurzeln, Knollen, zu Ernährungszwecken	61 925	805 615	742 457	-	15 239	- 19,7	+ 63 158	+ 8,5
08	Genießbare Früchte und Nüsse; Schalen von Zitrusfrüchten	101 750	1 048 602	1 023 128	+	1 047	+ 1,0	+ 25 474	+ 2,5
09	Kaffee; Tee; Mate, Gewürze	196 710	1 926 930	1 477 605	+	25 716	+ 15,0	+ 449 325	+ 30,4
10	Getreide	151 803	1 936 889	1 647 277	-	86 218	- 36,2	+ 289 612	+ 17,6
11	Müllereierzeugnisse; Malz; Stärke; Imulin; Kleber von Weizen	88 146	829 918	737 953	+	5 555	+ 6,7	+ 91 965	+ 12,5
12	Ölsamen und ölhaltige Früchte; Samen; Stroh und Futter	46 473	843 611	764 691	-	3 599	- 7,2	+ 78 920	+ 10,3
13	Schellack; Gummien, Harze und andere Pflanzensäfte	33 067	380 463	382 917	-	4 189	- 11,2	- 2 454	- 0,6
14	Flechtstoffe und andere Waren pflanzlichen Ursprungs	895	10 141	7 922	+	36	+ 4,2	+ 2 219	+ 28,0
15	Tierische und pflanzliche Fette und Öle	223 675	2 068 704	1 503 617	+	40 156	+ 21,9	+ 565 087	+ 37,6
16	Zubereitungen von Fleisch, Fischen oder von Krebstieren	204 031	1 984 684	1 848 337	+	5 488	+ 2,8	+ 136 347	+ 7,4
17	Zucker und Zuckerwaren	194 097	1 295 476	1 230 009	+	69 280	+ 55,5	+ 65 467	+ 5,3
18	Kakao und Zubereitungen aus Kakao	374 742	2 841 408	2 537 776	+	18 383	+ 5,2	+ 303 632	+ 12,0
19	Zubereitungen aus Getreide, Mehl, Stärke; Milch; Backwaren	389 490	3 642 833	3 438 584	-	3 533	- 0,9	+ 204 249	+ 5,9
20	Zubereitungen von Gemüse, Früchten und and. Pflanzenteilen	180 577	1 699 468	1 575 125	+	16 944	+ 10,4	+ 124 343	+ 7,9
21	Verschiedene Lebensmittelzubereitungen	329 378	3 407 875	3 102 269	+	24 662	+ 8,1	+ 305 606	+ 9,9
22	Getränke, alkoholhaltige Flüssigkeiten und Essig	409 822	3 903 467	3 681 342	+	17 866	+ 4,6	+ 222 125	+ 6,0
23	Rückstände und Abfälle der Lebensmittelindustrie	237 406	2 307 451	2 208 407	-	15 282	- 6,0	+ 99 044	+ 4,5
24	Tabak und verarbeitete Tabakersatzstoffe	331 658	3 249 969	2 909 733	+	40 607	+ 14,0	+ 340 236	+ 11,7
25	Salz; Schwefel; Steine und Erden; Gips, Kalk und Zement	205 008	1 856 289	1 637 337	+	18 327	+ 9,8	+ 218 952	+ 13,4
26	Erze sowie Schlacken und Aschen	22 255	282 501	275 351	-	13 227	- 37,3	+ 7 150	+ 2,6
27	Mineralische Brennstoffe; Mineralöle; bituminöse Stoffe	2 255 580	21 693 201	16 250 680	+	445 895	+ 24,6	+ 5 442 521	+ 33,5
28	Anorganische chemische Erzeugnisse	665 375	7 256 271	6 347 539	+	17 747	+ 2,7	+ 908 732	+ 14,3
29	Organische chemische Erzeugnisse	1 914 744	19 984 826	18 299 946	+	137 341	+ 7,7	+ 1 684 880	+ 9,2
30	Pharmazeutische Erzeugnisse	4 006 532	40 590 313	39 996 203	-	41 230	- 1,0	+ 594 110	+ 1,5
31	Düngemittel	216 163	2 101 695	1 697 616	+	43 494	+ 25,2	+ 404 079	+ 23,8
32	Gerb- und Farbstoffauszüge; Farbstoffe, Anstrichfarben, Lacke	785 593	7 937 182	7 179 329	+	34 619	+ 4,6	+ 757 853	+ 10,6
33	Atherische Öle; zubereitete Körperpflege- oder Schönheitsmittel	665 625	6 449 381	6 055 691	+	14 833	+ 2,3	+ 393 690	+ 6,5
34	Seifen; Waschmittel, Schuhcreme, Kerzen, Modelliermassen	486 577	4 899 526	4 356 261	+	39 314	+ 8,8	+ 543 265	+ 12,5
35	Eiweißstoffe, modifizierte Stärke; Klebstoffe, Enzyme	205 832	2 130 791	1 890 457	+	8 535	+ 4,3	+ 240 334	+ 12,7
36	Pulver und Sprengstoffe; Zündhölzer	21 076	176 409	154 829	+	4 647	+ 28,3	+ 21 580	+ 13,9
37	Erzeugnisse zu fotografischen und kinematografischen Zwecken	80 354	865 323	911 398	-	7 964	- 9,0	- 46 075	- 5,1
38	Verschiedenen Erzeugnisse der chemischen Industrie	1 436 356	15 246 618	13 062 303	+	127 528	+ 9,7	+ 2 184 315	+ 16,7
39	Kunststoffe und Waren daraus	4 016 198	42 257 101	38 100 019	-	40 920	- 1,0	+ 4 157 082	+ 10,9
40	Kautschuk und Waren daraus	1 220 337	11 649 706	9 587 978	+	109 057	+ 9,8	+ 2 061 728	+ 21,5
41	Häute, Felle und Leder	90 464	861 304	697 764	+	6 235	+ 7,4	+ 163 540	+ 23,4
42	Lederwaren; Reiseartikel; Handtaschen	133 375	1 289 061	1 116 047	+	9 968	+ 8,1	+ 173 014	+ 15,5
43	Pelzfelle und künstliches Pelzwerk; Waren daraus	19 086	152 215	124 256	+	5 383	+ 39,3	+ 27 959	+ 22,5
44	Holz und Holzwaren; Holzkohle	573 013	5 712 083	5 469 238	-	28 303	- 4,7	+ 242 845	+ 4,4
45	Kork und Korkwaren	2 994	29 498	25 872	+	69	+ 2,4	+ 3 626	+ 14,0
46	Flechtwaren und Korbmacherwaren	3 557	34 228	35 620	+	172	+ 5,1	- 1 392	- 3,9
47	Halbstoffe aus Holz	105 123	1 070 929	886 050	+	6 669	+ 6,8	+ 184 879	+ 20,9
48	Papier und Pappe; Waren aus Papier oder Pappe	1 625 535	15 781 140	15 008 374	+	21 077	+ 1,3	+ 772 766	+ 5,1
49	Bücher, Zeitungen, Erzeugnisse des graphischen Gewerbes	384 552	3 595 468	3 624 054	-	14 267	- 3,6	- 28 586	- 0,8
50	Seide	6 072	59 834	52 181	-	238	- 3,8	+ 7 653	+ 14,7
51	Wolle, Tierhaare	60 392	640 075	523 614	+	5 283	+ 9,6	+ 116 461	+ 22,2
52	Baumwolle	108 050	975 640	795 201	+	9 555	+ 9,7	+ 180 439	+ 22,7
53	Andere pflanzliche Spinnstoffe	5 143	40 955	34 621	+	432	+ 9,2	+ 6 334	+ 18,3
54	Synthetische oder künstliche Filamente	169 368	1 753 775	1 586 753	-	2 985	- 1,7	+ 167 022	+ 10,5
55	Synthetische oder künstliche Spinnfasern	168 430	1 711 166	1 534 970	+	4 248	+ 2,6	+ 176 196	+ 11,5
56	Watte, Filze und Vliesstoffe; Seile und Tawe	180 944	1 832 760	1 599 373	+	13 423	+ 8,0	+ 233 387	+ 14,6
57	Teppiche und andere Fußbodenbeläge, aus Spinnstoffen	49 414	438 021	401 146	+	5 826	+ 13,4	+ 36 875	+ 9,2
58	Spezialgewebe; getuftete Spinnstoffverz.; Stickereien	47 135	438 617	400 272	+	1 074	+ 2,3	+ 38 345	+ 9,6
59	Getränke, bestrichene, überzogene Gewebe	172 292	1 667 807	1 485 398	+	15 912	+ 10,2	+ 182 409	+ 12,3
60	Gewirke und Gestricke	74 559	764 567	665 845	+	2 436	+ 3,4	+ 98 722	+ 14,8
61	Kleidung aus Gewirken und Gestricken	553 551	5 581 660	4 873 151	+	454	+ 0,1	+ 708 509	+ 14,5
62	Kleidung ausgenommen aus Gewirken und Gestricken	615 174	6 639 252	5 750 283	+	25 277	+ 4,3	+ 888 969	+ 15,5
63	Andere konfektionierte Spinnstoffwaren; Altwaren	178 692	1 709 805	1 460 391	+	18 670	+ 11,7	+ 249 414	+ 17,1
64	Schuhe	282 178	3 137 619	2 565 102	+	31 158	+ 12,4	+ 572 517	+ 22,3
65	Kopfbedeckungen	31 944	247 713	217 438	+	3 291	+ 11,5	+ 30 275	+ 13,9
66	Regenschirme, Sonnenschirme, Stöcke, Peitschen	6 415	71 793	105 064	-	194	- 2,9	- 33 271	- 31,7
67	Federn und Daunen; künstliche Blumen, Menschenhaare	8 550	73 890	60 441	+	247	+ 3,0	+ 13 449	+ 22,3
68	Waren aus Stein, Gips, Zement, Asbest, Glimmer	304 819	3 055 369	2 715 057	+	2 476	+ 0,8	+ 340 312	+ 12,5
69	Keramische Waren	242 443	2 436 725	2 242 682	+	7 647	+ 3,3	+ 194 043	+ 8,7
70	Glas und Glaswaren	428 982	4 373 322	4 089 360	-	15 034	- 3,4	+ 283 962	+ 6,9
71	Perlen, Edelsteine, Edelmetalle, Schmuck, Münzen	1 403 225	12 558 766	9 165 036	+	328 700	+ 30,6	+ 3 393 730	+ 37,0
72	Eisen und Stahl	2 099 397	21 807 303	18 632 338	+	123 211	+ 6,2	+ 3 174 965	+ 17,0
73	Waren aus Eisen und Stahl	2 060 592	20 987 127	18 153 961	+	114 536	+ 5,9	+ 2 833 166	+ 15,6
74	Kupfer und Waren daraus	926 292	10 432 934	8 653 181	-	4 255	- 0,5	+ 1 779 753	+ 20,6
75	Nickel und Waren daraus	81 370	847 933	642 231	+	12 681	+ 18,5	+ 205 702	+ 32,0
76	Aluminium und Waren daraus	1 021 594	11 009 364	8 596 262	+	75 732	+ 8,0	+ 2 413 102	+ 28,1
78	Blei und Waren daraus	51 463	442 839	389 797	+	3 156	+ 6,5	+ 53 042	+ 13,6
79	Zink und Waren daraus	49 993	554 297	500 057	-	2 897	- 5,5	+ 54 240	+ 10,8
80	Zinn und Waren daraus	10 288	122 427	80 517	-	390	- 3,7	+ 41 910	+ 52,1
81	Andere unedle Metalle; Cermet; Waren daraus	102 198	1 064 581	815 578	+	13 638	+ 15,4	+ 249 003	+ 30,5
82	Werkzeuge, Schneidwaren und Essbestecke	576 618	5 449 985	4 741 707	+	36 674	+ 6,8	+ 708 278	+ 14,9
83	Verschiedene Waren aus unedlen Metallen	528 398	5 396 053	4 951 083	+	7 305	+ 1,4	+ 444 970	+ 9,0

3 Werte nach Kapiteln des Warenverzeichnisses für die Außenhandelsstatistik *)

3.1 Ausfuhr

Nr. der Klassifikation	Warenbenennung	2011		2010	Zu- (+) bzw. Abnahme (-)		Zu- (+) bzw. Abnahme (-)		
		Oktober	Januar/Oktober		gegenüber Oktober 2010		gegenüber Januar/Oktober 2010		
		1 000 Euro		1 000 Euro	%	1 000 Euro	%		
84	Maschinen, Apparate und mechanische Geräte	15 613 116	155 351 734	136 486 737	+	487 068	+ 3,2	+ 18 864 997	+ 13,8
85	Elektrische Maschinen, Bild- und Tonwiedergabegeräte	8 922 553	87 796 894	81 720 824	-	710 849	- 7,4	+ 6 076 070	+ 7,4
86	Schienefahrzeuge, Gleismaterial	264 905	2 756 856	3 367 348	-	89 632	- 25,3	- 610 492	- 18,1
87	Zugmaschinen, Kraftwagen, Krafträder, Fahrräder	15 412 518	147 564 416	126 322 261	+	1 058 888	+ 7,4	+ 21 242 155	+ 16,8
88	Luftfahrzeuge und Raumfahrzeuge	2 408 411	20 599 820	19 296 883	+	772 673	+ 47,2	+ 1 302 937	+ 6,8
89	Wasserfahrzeuge und schwimmende Vorrichtungen	106 219	2 702 938	4 103 100	-	472 956	- 81,7	- 1 400 162	- 34,1
90	Optische, photographische Instrumente; medizinische Instrumente	3 922 362	38 740 415	34 560 029	+	165 946	+ 4,4	+ 4 180 386	+ 12,1
91	Uhrmacherwaren	126 650	1 193 237	999 784	+	2 749	+ 2,2	+ 193 453	+ 19,3
92	Musikinstrumente	49 394	412 046	361 874	+	4 550	+ 10,1	+ 50 172	+ 13,9
93	Waffen und Munition	30 563	321 459	335 868	-	8 293	- 21,3	- 14 409	- 4,3
94	Möbel; Beleuchtungskörper	1 177 044	10 970 789	9 526 110	+	88 422	+ 8,1	+ 1 444 679	+ 15,2
95	Spielzeug, Sportgeräte	559 464	3 580 417	3 640 964	-	107 206	- 16,1	- 60 547	- 1,7
96	Verschiedene Waren	165 976	1 659 805	1 554 548	-	4 824	- 2,8	+ 105 257	+ 6,8
97	Kunstgegenstände, Sammlungsstücke, Antiquitäten	78 936	748 857	552 525	+	29 804	+ 60,7	+ 196 332	+ 35,5
98	Vollständige Fabrikationsanlagen	314 140	2 595 636	3 413 639	+	39 220	+ 14,3	- 818 003	- 24,0
99	Zusammenstellungen verschiedener Waren	1 239 331	12 090 646	11 161 068	+	134 555	+ 12,2	+ 929 578	+ 8,3
	Insgesamt ...	89 317 754	881 136 829	783 325 924	+	3 316 305	+ 3,9	+ 97 810 905	+ 12,5

*) Außenhandelsergebnisse nach Kapiteln können über Genesis-Online abgerufen werden (Tabellen 51000-0005 jährlich, 51000-0006 monatlich bzw. Zeitreihen 51000BJ120 jährlich, 51000BM120 monatlich).

3 Werte nach Kapiteln des Warenverzeichnisses für die Außenhandelsstatistik ¹⁾

3.2 Einfuhr

Nr. der Klassifikation	Warenbenennung	2011		2010	Zu- (+) bzw. Abnahme (-)			Zu- (+) bzw. Abnahme (-)		
		Oktober	Januar/Oktober			gegenüber Oktober 2010		gegenüber Januar/Oktober 2010		
			1 000 Euro			1 000 Euro	%	1 000 Euro	%	
01	Lebende Tiere	115 917	1 256 873	1 247 325	-	16 293	- 12,3	+	9 548	+ 0,8
02	Fleisch und genießbare Schlachtnieberzeugnisse	542 469	4 691 757	4 054 623	+	96 149	+ 21,5	+	637 134	+ 15,7
03	Fische und Krebstiere, Weichtiere und andere wirbellose Wassertieren ...	268 524	2 510 457	2 265 164	-	7 498	- 2,7	+	245 293	+ 10,8
04	Milch und Milcherzeugnisse; Vogeleier; Honig	549 064	5 108 680	4 719 379	+	34 062	+ 6,6	+	389 301	+ 8,2
05	Andere Waren tierischen Ursprungs	70 175	662 372	549 206	+	9 641	+ 15,9	+	113 166	+ 20,6
06	Lebende Pflanzen und Waren des Blumenhandels	197 810	2 404 551	2 259 933	+	3 739	+ 1,9	+	144 618	+ 6,4
07	Gemüse, Pflanzen, Wurzeln, Knollen, zu Ernährungszwecken	316 674	3 999 208	4 039 632	+	25 507	+ 8,8	-	40 424	- 1,0
08	Genießbare Früchte und Nüsse; Schalen von Zitrusfrüchten	546 204	5 408 620	5 110 891	+	37 055	+ 7,3	+	297 729	+ 5,8
09	Kaffee; Tee; Mate, Gewürze	383 121	3 820 906	2 618 428	+	78 660	+ 25,8	+	1 202 478	+ 45,9
10	Getreide	199 232	1 953 861	1 409 965	-	16 653	- 7,7	+	543 896	+ 38,6
11	Müllereierzeugnisse; Malz; Stärke; Imulin; Kleber von Weizen	42 241	431 825	322 729	+	4 718	+ 12,6	+	109 096	+ 33,8
12	Ölsamen und ölhaltige Früchte; Samen; Stroh und Futter	380 444	3 168 621	2 446 480	+	74 598	+ 24,4	+	722 141	+ 29,5
13	Schellack; Gummen, Harze und andere Pflanzensäfte	33 741	344 986	311 949	+	2 841	+ 9,2	+	33 037	+ 10,6
14	Flechtstoffe und andere Waren pflanzlichen Ursprungs	2 726	25 198	22 322	+	71	+ 2,7	+	2 876	+ 12,9
15	Tierische und pflanzliche Fette und Öle	324 046	3 427 356	2 410 851	+	27 612	+ 9,3	+	1 016 505	+ 42,2
16	Zubereitungen von Fleisch, Fischen oder von Krebstieren	189 577	1 737 431	1 596 608	+	12 593	+ 7,1	+	140 823	+ 8,8
17	Zucker und Zuckerwaren	116 151	1 158 479	1 027 182	+	6 608	+ 6,0	+	131 297	+ 12,8
18	Kakao und Zubereitungen aus Kakao	323 468	2 742 911	2 479 200	+	21 708	+ 7,2	+	263 711	+ 10,6
19	Zubereitungen aus Getreide, Mehl, Stärke; Milch; Backwaren	227 131	2 159 580	1 979 093	+	9 190	+ 4,2	+	180 487	+ 9,1
20	Zubereitungen von Gemüse, Früchten und and. Pflanzenteilen	351 673	3 351 957	2 915 481	+	21 266	+ 6,4	+	436 476	+ 15,0
21	Verschiedene Lebensmittelzubereitungen	185 065	1 829 619	2 099 533	+	19 055	+ 11,5	-	269 914	- 12,9
22	Getränke, alkoholhaltige Flüssigkeiten und Essig	550 179	5 070 512	4 512 910	+	47 466	+ 9,4	+	557 602	+ 12,4
23	Rückstände und Abfälle der Lebensmittelindustrie	276 496	2 484 800	2 267 094	+	23 475	+ 9,3	+	217 706	+ 9,6
24	Tabak und verarbeitete Tabakersatzstoffe	145 638	1 538 628	1 329 843	+	17 769	+ 13,9	+	208 785	+ 15,7
25	Salz; Schwefel; Steine und Erden; Gips, Kalk und Zement	176 980	1 679 063	1 494 908	+	17 787	+ 11,2	+	184 155	+ 12,3
26	Erze sowie Schlacken und Aschen	650 858	8 065 781	6 222 166	-	13 967	- 2,1	+	1 843 615	+ 29,6
27	Mineralische Brennstoffe; Mineralöle; bituminöse Stoffe	10 051 465	98 785 093	76 379 482	+	1 778 468	+ 21,5	+	22 405 611	+ 29,3
28	Anorganische chemische Erzeugnisse	541 467	5 691 961	5 323 613	-	179 544	- 24,9	+	368 348	+ 6,9
29	Organische chemische Erzeugnisse	2 311 808	21 020 789	17 673 859	+	466 282	+ 25,3	+	3 346 930	+ 18,9
30	Pharmazeutische Erzeugnisse	2 928 401	28 868 525	28 530 565	+	71 835	+ 2,5	+	337 960	+ 1,2
31	Düngemittel	119 992	1 295 187	901 974	+	2 597	+ 2,2	+	393 213	+ 43,6
32	Gerb- und Farbstoffauszüge; Farbstoffe, Anstrichfarben, Lacke	436 832	4 225 877	3 564 530	+	20 121	+ 4,8	+	661 347	+ 18,6
33	Ätherische Öle; zubereitete Körperpflege- oder Schönheitsmittel	375 020	3 691 552	3 579 107	-	4 724	- 1,2	+	112 445	+ 3,1
34	Seifen; Waschmittel, Schuhcreme, Kerzen, Modelliermassen	262 282	2 533 889	2 276 696	+	16 912	+ 6,9	+	257 193	+ 11,3
35	Eiweißstoffe, modifizierte Stärke; Klebstoffe, Enzyme	151 483	1 501 421	1 300 611	+	14 032	+ 10,2	+	200 810	+ 15,4
36	Pulver und Sprengstoffe; Zündhölzer	28 598	186 100	178 233	+	2 967	+ 11,6	+	7 867	+ 4,4
37	Erzeugnisse zu fotografischen und kinematografischen Zwecken	68 384	653 071	637 485	+	6 022	+ 9,7	+	15 586	+ 2,4
38	Verschiedenen Erzeugnisse der chemischen Industrie	952 335	10 350 925	8 387 648	+	155 410	+ 19,5	+	1 963 277	+ 23,4
39	Kunststoffe und Waren daraus	2 593 295	26 746 869	22 979 711	+	128 501	+ 5,2	+	3 767 158	+ 16,4
40	Kautschuk und Waren daraus	1 318 641	12 037 806	9 051 398	+	287 667	+ 27,9	+	2 986 408	+ 33,0
41	Häute, Felle und Leder	82 988	789 425	655 165	+	3 491	+ 4,4	+	134 260	+ 20,5
42	Lederwaren; Reiseartikel; Handtaschen	233 006	2 061 816	2 088 160	+	19 483	+ 9,1	+	373 656	+ 17,9
43	Pelzfelle und künstliches Pelzwerk; Waren daraus	17 053	161 554	117 171	+	4 154	+ 32,2	+	44 383	+ 37,9
44	Holz und Holzwaren; Holzkohle	571 912	5 557 255	4 826 844	+	49 438	+ 9,5	+	730 411	+ 15,1
45	Kork und Korkwaren	11 985	90 638	92 161	+	3 090	+ 34,7	-	1 523	- 1,7
46	Flechtwaren und Korbmacherwaren	9 832	108 340	104 012	-	427	- 4,2	+	4 328	+ 4,2
47	Halbstoffe aus Holz	317 430	3 373 153	3 175 976	-	3 220	- 1,0	+	197 177	+ 6,2
48	Papier und Papp; Waren aus Papier oder Papp	1 060 507	10 206 287	9 409 566	+	53 588	+ 5,3	+	796 721	+ 8,5
49	Bücher, Zeitungen, Erzeugnisse des graphischen Gewerbes	197 305	1 687 677	1 645 519	+	1 168	+ 0,6	+	42 158	+ 2,6
50	Seide	6 086	64 914	55 070	+	49	+ 0,8	+	9 844	+ 17,9
51	Wolle, Tierhaare	75 156	760 811	597 398	+	8 445	+ 12,7	+	163 413	+ 27,4
52	Baumwolle	105 129	1 037 948	744 923	+	11 998	+ 12,9	+	293 025	+ 39,3
53	Andere pflanzliche Spinnstoffe	8 814	70 705	52 509	+	851	+ 10,7	+	18 196	+ 34,7
54	Synthetische oder künstliche Filamente	137 297	1 286 006	1 146 579	+	10 802	+ 8,5	+	139 427	+ 12,2
55	Synthetische oder künstliche Spinnfasern	144 902	1 422 831	1 137 697	+	18 649	+ 14,8	+	285 134	+ 25,1
56	Watte, Filze und Vliesstoffe; Seile und Taae	108 155	1 014 929	880 428	+	22 158	+ 25,8	+	134 501	+ 15,3
57	Teppiche und andere Fußbodenbeläge, aus Spinnstoffen	107 233	908 699	844 619	+	8 582	+ 8,7	+	64 080	+ 7,6
58	Spezialgewebe; getuftete Spinnstoffzerz.; Stickereien	31 759	301 024	264 157	+	162	+ 0,5	+	36 867	+ 14,0
59	Getränke, bestrichene, überzogene Gewebe	99 930	949 789	791 065	+	10 564	+ 11,8	+	158 724	+ 20,1
60	Gewirke und Gestricke	42 854	406 882	343 925	+	4 509	+ 11,8	+	62 957	+ 18,3
61	Kleidung aus Gewirken und Gestricken	1 095 476	11 237 627	9 886 295	-	41 544	- 3,7	+	1 351 332	+ 13,7
62	Kleidung ausgenommen aus Gewirken und Gestricken	1 052 848	12 073 307	10 287 066	+	8 871	+ 0,8	+	1 786 241	+ 17,4
63	Andere konfektionierte Spinnstoffwaren; Altwaren	282 392	2 879 957	2 370 268	+	26 524	+ 10,4	+	509 689	+ 21,5
64	Schuhe	520 421	5 991 663	5 046 888	+	49 709	+ 10,6	+	944 775	+ 18,7
65	Kopfbedeckungen	49 179	388 284	351 807	+	5 531	+ 12,7	+	36 477	+ 10,4
66	Regenschirme, Sonnenschirme, Stöcke, Peitschen	11 368	159 085	138 832	+	842	+ 8,0	+	20 253	+ 14,6
67	Federn und Daunen; künstliche Blumen, Menschenhaare	14 107	133 784	124 178	+	144	+ 1,0	+	9 606	+ 7,7
68	Waren aus Stein, Gips, Zement, Asbest, Glimmer	244 599	2 140 811	1 846 261	+	31 948	+ 15,0	+	294 550	+ 16,0
69	Keramische Waren	185 869	1 888 325	1 729 996	-	5 673	- 3,0	+	158 329	+ 9,2
70	Glas und Glaswaren	349 973	3 441 854	3 186 221	-	2 546	- 0,7	+	255 633	+ 8,0
71	Perlen, Edelsteine, Edelmetalle, Schmuck, Münzen	1 687 035	13 919 119	10 854 848	+	752 789	+ 80,6	+	3 064 271	+ 28,2
72	Eisen und Stahl	2 177 230	23 380 244	18 273 417	-	2 388	- 0,1	+	5 106 827	+ 27,9
73	Waren aus Eisen und Stahl	1 512 794	14 674 412	11 764 302	+	157 428	+ 11,6	+	2 910 110	+ 24,7
74	Kupfer und Waren daraus	899 147	9 898 114	7 606 021	+	8 209	+ 0,9	+	2 292 093	+ 30,1
75	Nickel und Waren daraus	134 525	1 754 500	1 421 179	-	91 380	- 40,5	+	333 321	+ 23,5
76	Aluminium und Waren daraus	1 128 829	11 947 250	9 769 050	+	31 809	+ 2,9	+	2 178 200	+ 22,3
78	Blei und Waren daraus	26 424	314 477	259 644	+	684	+ 2,7	+	54 833	+ 21,1
79	Zink und Waren daraus	95 141	999 083	894 564	+	4 871	+ 5,4	+	104 519	+ 11,7
80	Zinn und Waren daraus	33 659	413 789	267 334	+	3 198	+ 10,5	+	146 455	+ 54,8
81	Andere unedle Metalle; Cermets; Waren daraus	142 288	1 321 589	942 198	+	23 289	+ 19,6	+	379 391	+ 40,3
82	Werkzeuge, Schneidwaren und Essbestecke	351 162	3 469 896	2 817 442	+	39 111	+ 12,5	+	652 454	+ 23,2
83	Verschiedene Waren aus unedlen Metallen	332 868	3 245 894	2 914 996	+	29 559	+ 9,7	+	330 898	+ 11,4

3 Werte nach Kapiteln des Warenverzeichnisses für die Außenhandelsstatistik ^{*)}

3.2 Einfuhr

Nr. der Klassifikation	Warenbenennung	2011		2010		Zu- (+) bzw. Abnahme (-)		Zu- (+) bzw. Abnahme (-)	
		Oktober	Januar/Oktober	gegenüber Oktober 2010		gegenüber Januar/Oktober 2010			
		1 000 Euro		1 000 Euro	%	1 000 Euro	%		
84	Maschinen, Apparate und mechanische Geräte	9 755 302	90 947 062	81 200 396	+	306 719	+ 3,2	+ 9 746 666	+ 12,0
85	Elektrische Maschinen, Bild- und Tonwiedergabegeräte	8 796 599	81 243 196	78 232 369	-	102 068	- 1,1	+ 3 010 827	+ 3,8
86	Schienefahrzeuge, Gleismaterial	117 821	1 362 814	1 493 203	-	60 070	- 33,8	- 130 389	- 8,7
87	Zugmaschinen, Kraftwagen, Krafträder, Fahrräder	6 182 816	58 699 591	48 504 142	+	404 281	+ 7,0	+ 10 195 449	+ 21,0
88	Luftfahrzeuge und Raumfahrzeuge	2 006 242	15 241 975	16 144 220	+	790 734	+ 65,1	- 902 245	- 5,6
89	Wasserfahrzeuge und schwimmende Vorrichtungen	395 531	5 969 164	9 090 123	+	8 884	+ 2,3	- 3 120 959	- 34,3
90	Optische, photographische Instrumente; medizinische Instrumente	2 290 669	21 459 666	19 014 020	+	251 752	+ 12,3	+ 2 445 646	+ 12,9
91	Uhrmacherwaren	173 529	1 385 525	1 120 405	+	32 740	+ 23,3	+ 265 120	+ 23,7
92	Musikinstrumente	47 549	406 434	395 025	+	5 453	+ 13,0	+ 11 409	+ 2,9
93	Waffen und Munition	16 265	156 195	124 694	+	3 588	+ 28,3	+ 31 501	+ 25,3
94	Möbel; Beleuchtungskörper	1 186 176	11 335 297	10 316 740	+	34 007	+ 3,0	+ 1 018 557	+ 9,9
95	Spielzeug, Sportgeräte	655 705	4 581 798	4 330 320	+	9 141	+ 1,4	+ 251 478	+ 5,8
96	Verschiedene Waren	132 327	1 208 786	1 058 909	+	17 588	+ 15,3	+ 149 877	+ 14,2
97	Kunstgegenstände, Sammlungsstücke, Antiquitäten	31 045	279 300	303 426	-	17 282	- 35,8	- 24 126	- 8,0
98	Vollständige Fabrikationsanlagen	86 976	113 362	187 092	+	84 287	+ 3134,5	- 73 730	- 39,4
99	Zusammenstellungen verschiedener Waren	965 523	9 547 267	9 209 270	+	26 705	+ 2,8	+ 337 997	+ 3,7
	Insgesamt ...	77 842 347	750 894 269	654 927 892	+	6 358 683	+ 8,9	+ 95 966 377	+ 14,7

^{*)} Außenhandelsergebnisse nach Kapiteln können über Genesis-Online abgerufen werden (Tabellen 51000-0005 jährlich, 51000-0006 monatlich bzw. Zeitreihen 51000BJ120 jährlich, 51000BM120 monatlich).

4 Werte nach den "Main Industrial Groupings" (MIGS) *)

Nr. der Klassifikation	Warenbenennung	2011		2010	Zu- (+) bzw. Abnahme (-)		Zu- (+) bzw. Abnahme (-)	
		Oktober	Januar/Oktober	1 000 EUR	gegenüber Oktober 2010		gegenüber Januar/Oktober 2010	
					1 000 EUR	%	1 000 EUR	%

Ausfuhr

11	Landwirtschaftsgüter	604 744	7 543 753	6 834 086	-	149 791	- 19,9	+	709 667	+ 10,4
21	Vorleistungsgüter	27 284 243	285 140 779	254 660 462	-	506 805	- 1,8	+	30 480 317	+ 12,0
22	Investitionsgüter	38 506 826	379 520 887	338 815 332	+	827 822	+ 2,2	+	40 705 555	+ 12,0
23	Gebrauchsgüter	2 462 943	22 625 049	21 242 436	-	20 157	- 0,8	+	1 382 613	+ 6,5
24	Verbrauchsgüter	11 645 950	116 266 900	109 806 285	-	39 101	- 0,3	+	6 460 615	+ 5,9
25	Energie	1 833 505	18 281 887	14 382 512	+	227 061	+ 14,1	+	3 899 375	+ 27,1
31	Waren, die nicht zugeordnet werden konnten	6 979 543	51 757 576	37 584 814	+	2 977 275	+ 74,4	+	14 172 762	+ 37,7

Einfuhr

11	Landwirtschaftsgüter	2 095 099	23 134 398	20 631 403	+	30 202	+ 1,5	+	2 502 995	+ 12,1
21	Vorleistungsgüter	21 954 797	231 264 700	204 527 162	-	509 917	- 2,3	+	26 737 538	+ 13,1
22	Investitionsgüter	22 219 351	207 789 865	191 739 089	+	1 286 679	+ 6,1	+	16 050 776	+ 8,4
23	Gebrauchsgüter	2 812 696	24 225 590	23 793 019	+	16 548	+ 0,6	+	432 571	+ 1,8
24	Verbrauchsgüter	11 246 083	112 201 359	103 677 233	+	136 066	+ 1,2	+	8 524 126	+ 8,2
25	Energie	9 739 787	96 399 026	74 486 149	+	1 681 269	+ 20,9	+	21 912 877	+ 29,4
31	Waren, die nicht zugeordnet werden konnten	7 774 535	55 879 331	36 073 837	+	3 717 838	+ 91,6	+	19 805 494	+ 54,9

*) Außenhandelsergebnisse nach den MIGS können über Genesis-Online abgerufen werden (Tabellen 51000-0005 jährlich, 51000-0006 monatlich bzw. Zeitreihen 51000BJ520 jährlich, 51000BM520 monatlich).

Die 10 wichtigsten Güterabteilungen Januar /Oktober 2011
Ausfuhr
in Milliarden Euro

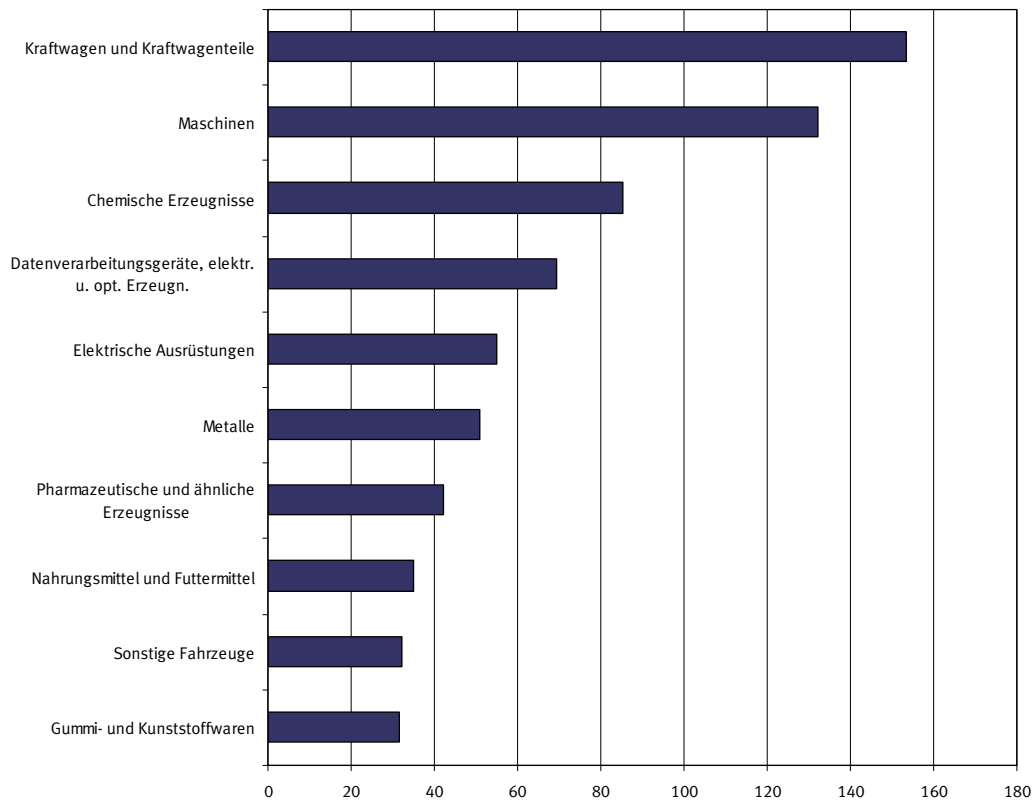

Die 10 wichtigsten Güterabteilungen Januar /Oktober 2011
Einfuhr
in Milliarden Euro

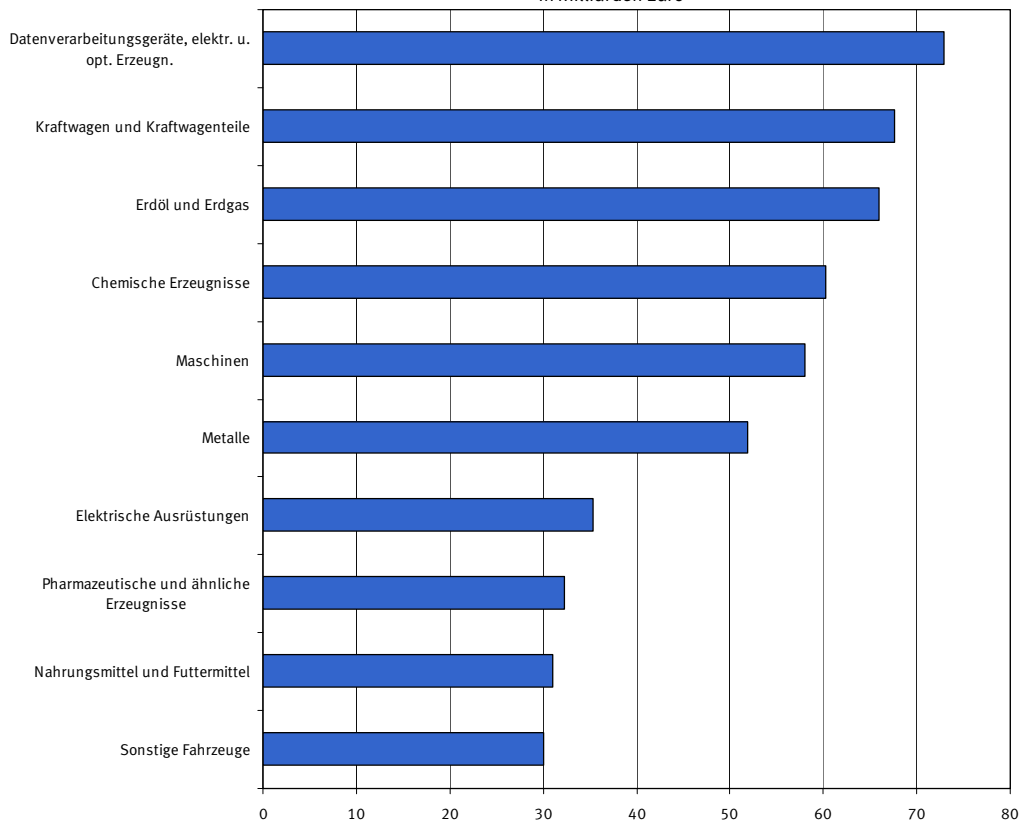

5 Werte nach Güterabteilungen des Güterverzeichnis für Produktionsstatistiken *)

5.1 Ausfuhr

Nr. der Klassifikation	Warenbenennung	2011		2010	Zu- (+) bzw. Abnahme (-)		Zu- (+) bzw. Abnahme (-)		
		Oktober	Januar/Oktober		gegenüber Oktober 2010		gegenüber Januar/Oktober 2010		
		1 000 Euro			1 000 Euro	%	1 000 Euro	%	
01	Erzeugnisse der Landwirtschaft und Jagd	560 524	7 042 397	6 336 132	-	140 686	- 20,1	+ 706 265	+ 11,1
02	Forstwirtschaftliche Erzeugnisse	26 572	302 894	293 726	-	1 523	- 5,4	+ 9 168	+ 3,1
03	Fische und Fischereierzeugnisse	17 648	198 462	204 228	-	7 582	- 30,1	- 5 766	- 2,8
05	Kohle	11 461	92 837	87 220	-	137	- 1,2	+ 5 617	+ 6,4
06	Erdöl und Erdgas	538 833	4 860 528	3 101 666	+	163 993	+ 43,8	+ 1 758 862	+ 56,7
07	Erze	8 691	119 408	129 901	-	6 081	- 41,2	- 10 493	- 8,1
08	Steine und Erden, sonstige Bergbauerzeugnisse	114 687	1 215 787	1 127 117	-	4 372	- 3,7	+ 88 670	+ 7,9
10	Nahrungsmittel und Futtermittel	3 688 366	35 019 191	31 653 412	+	83 783	+ 2,3	+ 3 365 779	+ 10,6
11	Getränke	379 793	3 740 049	3 589 058	-	1 893	- 0,5	+ 150 991	+ 4,2
12	Tabakerzeugnisse	307 124	3 020 039	2 677 306	+	39 402	+ 14,7	+ 342 733	+ 12,8
13	Textilien	872 872	8 874 272	8 039 273	+	1 449	+ 0,2	+ 834 999	+ 10,4
14	Bekleidung	1 120 486	12 058 675	11 041 130	-	76 882	- 6,4	+ 1 017 545	+ 9,2
15	Leder und Lederwaren	405 844	4 460 464	3 824 851	+	17 738	+ 4,6	+ 635 613	+ 16,6
16	Holz und Holz- Kork- Korb- Flechtwaren ohne Möbel	489 407	5 107 427	4 991 306	-	58 122	- 10,6	+ 116 121	+ 2,3
17	Papier, Pappe und Waren daraus	1 634 845	16 202 971	15 491 272	-	20 768	- 1,3	+ 711 699	+ 4,6
19	Kokereierzeugnisse und Mineralölerzeugnisse	1 033 283	11 057 832	8 722 744	+	61 038	+ 6,3	+ 2 335 088	+ 26,8
20	Chemische Erzeugnisse	7 998 868	85 461 817	76 582 291	+	176 216	+ 2,3	+ 8 879 526	+ 11,6
21	Pharmazeutische und ähnliche Erzeugnisse	4 136 742	42 329 216	42 242 975	-	78 157	- 1,9	+ 86 241	+ 0,2
22	Gummi- und Kunststoffwaren	3 083 089	31 468 126	28 398 114	-	66 637	- 2,1	+ 3 070 012	+ 10,8
23	Glas und -waren, Keramik, Steine und Erden	1 045 036	10 907 855	10 205 940	-	64 344	- 5,8	+ 701 915	+ 6,9
24	Metalle	4 804 648	50 881 253	41 156 525	+	343 485	+ 7,7	+ 9 724 728	+ 23,6
25	Metallerzeugnisse	3 007 206	30 461 694	27 427 080	-	38 115	- 1,3	+ 3 034 614	+ 11,1
26	Datenverarbeitungsgeräte, elektr. u. opt. Erzeugn.	6 924 571	69 238 569	66 583 613	-	935 991	- 11,9	+ 2 654 956	+ 4,0
27	Elektrische Ausrüstungen	5 504 593	54 908 481	49 611 636	-	218 930	- 3,8	+ 5 296 845	+ 10,7
28	Maschinen	13 056 463	132 342 680	115 245 368	+	270 458	+ 2,1	+ 17 097 312	+ 14,8
29	Kraftwagen und Kraftwagenteile	15 875 730	153 326 399	132 942 774	+	774 441	+ 5,1	+ 20 383 625	+ 15,3
30	Sonstige Fahrzeuge	3 278 064	32 269 088	32 675 888	+	55 787	+ 1,7	- 406 800	- 1,2
31	Möbel	716 097	6 908 170	6 280 385	+	38 795	+ 5,7	+ 627 785	+ 10,0
35	Energieversorgung	249 928	2 270 689	2 470 882	+	2 167	+ 0,9	- 200 193	- 8,1
89	Sonstige Waren	8 426 284	64 989 568	50 192 105	+	3 007 775	+ 55,5	+ 14 797 463	+ 29,5
	Insgesamt	89 317 754	881 136 829	783 325 924	+	3 316 305	+ 3,9	+ 97 810 905	+ 12,5

*) Außenhandelsergebnisse nach GP-2-Stellern können über Genesis-Online abgerufen werden (Tabellen 51000-0005 jährlich, 51000-0006 monatlich bzw. Zeitreihen 51000BJ220 jährlich, 51000BM220 monatlich).

5 Werte nach Güterabteilungen des Güterverzeichnis für Produktionsstatistiken *)

5.2 Einfuhr

Nr. der Klassifikation	Warenbenennung	2011		2010	Zu- (+) bzw. Abnahme (-)		Zu- (+) bzw. Abnahme (-)		
		Oktober	Januar/Oktober		gegenüber Oktober 2010		gegenüber Januar/Oktober 2010		
		1 000 Euro			1 000 Euro	%	1 000 Euro	%	
01	Erzeugnisse der Landwirtschaft und Jagd	2 006 481	22 148 284	19 699 496	+	50 775	+ 2,6	+ 2 448 788	+ 12,4
02	Forstwirtschaftliche Erzeugnisse	49 172	585 705	541 553	-	16 058	- 24,6	+ 44 152	+ 8,2
03	Fische und Fischereierzeugnisse	39 445	400 409	390 350	-	4 515	- 10,3	+ 10 059	+ 2,6
05	Kohle	411 558	3 894 405	2 936 466	+	32 208	+ 8,5	+ 957 939	+ 32,6
06	Erdöl und Erdgas	6 892 573	66 010 405	51 351 562	+	1 443 963	+ 26,5	+ 14 658 843	+ 28,5
07	Erze	604 315	7 702 766	5 917 068	-	22 994	- 3,7	+ 1 785 698	+ 30,2
08	Steine und Erden, sonstige Bergbauerzeugnisse	136 322	1 385 644	1 259 768	+	5 648	+ 4,3	+ 125 876	+ 10,0
10	Nahrungsmittel und Futtermittel	3 224 905	31 089 812	28 191 591	+	56 167	+ 1,8	+ 2 898 221	+ 10,3
11	Getränke	423 047	4 022 346	3 816 543	+	10 601	+ 2,6	+ 205 803	+ 5,4
12	Tabakerzeugnisse	77 672	851 490	694 687	+	4 869	+ 6,7	+ 156 803	+ 22,6
13	Textilien	834 060	8 594 753	7 613 956	-	9 849	- 1,2	+ 980 797	+ 12,9
14	Bekleidung	2 068 242	23 157 852	20 359 764	-	136 206	- 6,2	+ 2 798 088	+ 13,7
15	Leder und Lederwaren	682 690	8 028 266	6 911 800	+	20 488	+ 3,1	+ 1 116 466	+ 16,2
16	Holz und Holz- Kork- Korb- Flechtwaren ohne Möbel	421 781	4 464 080	4 185 458	-	24 617	- 5,5	+ 278 622	+ 6,7
17	Papier, Pappe und Waren daraus	1 180 184	12 153 473	11 766 613	-	51 708	- 4,2	+ 386 860	+ 3,3
19	Kokereierzeugnisse und Mineralölerzeugnisse	2 238 224	24 378 403	18 489 040	+	168 164	+ 8,1	+ 5 889 363	+ 31,9
20	Chemische Erzeugnisse	5 669 489	60 262 163	52 922 686	-	35 108	- 0,6	+ 7 339 477	+ 13,9
21	Pharmazeutische und ähnliche Erzeugnisse	3 409 998	32 271 889	31 644 650	+	186 168	+ 5,8	+ 627 239	+ 2,0
22	Gummi- und Kunststoffwaren	2 123 716	21 088 606	18 101 139	+	135 744	+ 6,8	+ 2 987 467	+ 16,5
23	Glas und -waren, Keramik, Steine und Erden	713 247	7 243 620	6 789 042	-	43 021	- 5,7	+ 454 578	+ 6,7
24	Metalle	4 788 218	51 903 629	42 055 974	+	42 518	+ 0,9	+ 9 847 655	+ 23,4
25	Metallerzeugnisse	1 878 213	19 049 916	16 730 518	+	10 463	+ 0,6	+ 2 319 398	+ 13,9
26	Datenverarbeitungsgeräte, elektr. u. opt. Erzeugn.	8 034 551	72 933 568	74 768 280	-	647 072	- 7,5	- 1 834 712	- 2,5
27	Elektrische Ausrüstungen	3 665 434	35 283 105	31 870 625	-	38 101	- 1,0	+ 3 412 480	+ 10,7
28	Maschinen	5 933 249	58 078 585	50 370 920	+	179 694	+ 3,1	+ 7 707 665	+ 15,3
29	Kraftwagen und Kraftwagenteile	7 018 344	67 562 782	57 572 553	+	141 376	+ 2,1	+ 9 990 229	+ 17,4
30	Sonstige Fahrzeuge	3 242 802	30 066 143	33 496 063	+	860 976	+ 36,1	- 3 429 920	- 10,2
31	Möbel	747 446	7 795 646	7 399 769	-	60 632	- 7,5	+ 395 877	+ 5,3
35	Energieversorgung	197 432	2 115 815	1 709 082	+	36 934	+ 23,0	+ 406 733	+ 23,8
89	Sonstige Waren	9 129 537	66 370 713	45 370 867	+	4 061 809	+ 80,2	+ 20 999 846	+ 46,3
	Insgesamt	77 842 347	750 894 269	654 927 892	+	6 358 683	+ 8,9	+ 95 966 377	+ 14,7

*) Außenhandelsergebnisse nach GP-2-Stellern können über Genesis-Online abgerufen werden (Tabellen 51000-0005 jährlich, 51000-0006 monatlich bzw. Zeitreihen 51000BJ220 jährlich, 51000BM220 monatlich).

6.1 Werte nach Warengruppen der Ernährungswirtschaft und der Gewerblichen Wirtschaft (EGW) ^{*)}

Nr. der Klassi- fikation	Warenbenennung	2011		2010	Zu-(+) bzw. Abnahme (-)		Zu-(+) bzw. Abnahme (-)		
		Oktober	Januar/Oktober		gegenüber Oktober 2010		gegenüber Januar/Oktober 2010		
		1 000 Euro			1 000 Euro	%	1 000 Euro	%	
Ausfuhr									
Insgesamt									
1 - 4 Ernährungswirtschaft	4 897 693	48 233 672	43 887 307	-	9 669	-	0,2	+ 4 346 365	+ 9,9
5 - 8 Gewerbliche Wirtschaft	80 262 087	806 601 185	725 972 167	+	643 018	+	0,8	+ 80 629 018	+ 11,1
7 + 8 Fertigwaren	73 966 436	742 730 598	674 148 401	+	48 574	+	0,1	+ 68 582 197	+ 10,2
1 Lebende Tiere	81 185	904 429	853 986	-	9 765	-	10,7	+ 50 443	+ 5,9
2 Nahrungsmittel tierischen Ursprungs	1 676 214	16 623 772	15 092 917	-	16 912	-	1,0	+ 1 530 855	+ 10,1
3 Nahrungsmittel pflanzlichen Ursprungs	2 274 528	22 191 334	20 410 548	-	41 594	-	1,8	+ 1 780 786	+ 8,7
4 Genussmittel	865 765	8 514 136	7 529 858	+	58 601	+	7,3	+ 984 278	+ 13,1
5 Rohstoffe	1 128 094	11 168 769	8 394 785	+	150 570	+	15,4	+ 2 773 984	+ 33,0
6 Halbwaren	5 167 558	52 701 819	43 428 981	+	443 875	+	9,4	+ 9 272 838	+ 21,4
7 Vorerzeugnisse	9 888 100	107 140 931	96 075 881	-	130 938	-	1,3	+ 11 065 050	+ 11,5
8 Enderzeugnisse	64 078 336	635 589 667	578 072 522	+	179 512	+	0,3	+ 57 517 145	+ 9,9
9 Andere nicht aufgliederbare Warenverkehre	4 157 974	26 301 974	13 466 449	+	2 682 956	+	181,9	+ 12 835 525	+ 95,3
Insgesamt ...	89 317 754	881 136 829	783 325 924	+	3 316 305	+	3,9	+ 97 810 905	+ 12,5
EU-Länder									
1 - 4 Ernährungswirtschaft	3 725 495	37 212 872	34 566 046	-	119 141	-	3,1	+ 2 646 826	+ 7,7
5 - 8 Gewerbliche Wirtschaft	44 824 623	463 717 631	424 756 997	-	2 051 100	-	4,4	+ 38 960 634	+ 9,2
7 + 8 Fertigwaren	40 480 005	418 936 615	388 438 884	-	2 418 490	-	5,6	+ 30 497 731	+ 7,9
1 Lebende Tiere	56 758	657 026	667 637	-	11 313	-	16,6	- 10 611	- 1,6
2 Nahrungsmittel tierischen Ursprungs	1 365 596	13 863 932	12 879 613	-	51 420	-	3,6	+ 984 319	+ 7,6
3 Nahrungsmittel pflanzlichen Ursprungs	1 737 702	17 124 997	15 964 704	-	66 566	-	3,7	+ 1 160 293	+ 7,3
4 Genussmittel	565 439	5 566 927	5 054 082	+	10 165	+	1,8	+ 512 845	+ 10,1
5 Rohstoffe	884 030	8 779 050	6 371 819	+	116 369	+	15,2	+ 2 407 231	+ 37,8
6 Halbwaren	3 460 586	36 001 964	29 946 296	+	251 021	+	7,8	+ 6 055 668	+ 20,2
7 Vorerzeugnisse	6 218 518	67 772 832	59 558 452	-	227 587	-	3,5	+ 8 214 380	+ 13,8
8 Enderzeugnisse	34 261 489	351 163 777	328 880 420	-	2 190 899	-	6,0	+ 22 283 357	+ 6,8
9 Andere nicht aufgliederbare Warenverkehre	3 970 575	23 964 503	11 764 488	+	2 659 934	+	202,9	+ 12 200 015	+ 103,7
Insgesamt ...	52 520 695	524 895 013	471 087 542	+	489 696	+	0,9	+ 53 807 471	+ 11,4
Drittländer									
1 - 4 Ernährungswirtschaft	1 172 196	11 020 809	9 321 263	+	109 470	+	10,3	+ 1 699 546	+ 18,2
5 - 8 Gewerbliche Wirtschaft	35 437 467	342 883 581	301 215 174	+	2 694 117	+	8,2	+ 41 668 407	+ 13,8
7 + 8 Fertigwaren	33 486 426	323 793 991	285 709 525	+	2 467 066	+	8,0	+ 38 084 466	+ 13,3
1 Lebende Tiere	24 430	247 419	186 362	+	1 550	+	6,8	+ 61 057	+ 32,8
2 Nahrungsmittel tierischen Ursprungs	310 615	2 759 833	2 213 309	+	34 507	+	12,5	+ 546 524	+ 24,7
3 Nahrungsmittel pflanzlichen Ursprungs	536 824	5 066 349	4 445 826	+	24 970	+	4,9	+ 620 523	+ 14,0
4 Genussmittel	300 319	2 947 207	2 475 785	+	48 426	+	19,2	+ 471 422	+ 19,0
5 Rohstoffe	244 060	2 389 733	2 022 965	+	34 198	+	16,3	+ 366 768	+ 18,1
6 Halbwaren	1 706 965	16 699 837	13 482 664	+	192 854	+	12,7	+ 3 217 173	+ 23,9
7 Vorerzeugnisse	3 669 582	39 368 083	36 517 437	+	96 647	+	2,7	+ 2 850 646	+ 7,8
8 Enderzeugnisse	29 816 850	284 425 876	249 192 102	+	2 370 414	+	8,6	+ 35 233 774	+ 14,1
9 Andere nicht aufgliederbare Warenverkehre	187 401	2 337 473	1 701 933	+	23 028	+	14,0	+ 635 540	+ 37,3
Insgesamt ...	36 797 058	356 241 799	312 238 374	+	2 826 601	+	8,3	+ 44 003 425	+ 14,1
Einfuhr									
Insgesamt									
1 - 4 Ernährungswirtschaft	5 646 468	57 168 980	52 019 840	+	71 597	+	1,3	+ 5 149 140	+ 9,9
5 - 8 Gewerbliche Wirtschaft	66 316 340	656 382 663	583 354 608	+	2 547 977	+	4,0	+ 73 028 055	+ 12,5
7 + 8 Fertigwaren	51 017 264	498 799 291	457 424 456	+	1 026 323	+	2,1	+ 41 374 835	+ 9,0
1 Lebende Tiere	95 809	1 145 007	1 195 458	-	30 653	-	24,2	- 50 451	- 4,2
2 Nahrungsmittel tierischen Ursprungs	1 497 635	14 297 306	13 428 726	+	33 573	+	2,3	+ 868 580	+ 6,5
3 Nahrungsmittel pflanzlichen Ursprungs	3 105 099	32 515 896	29 916 712	-	29 915	-	1,0	+ 2 599 184	+ 8,7
4 Genussmittel	947 924	9 210 770	7 478 947	+	98 591	+	11,6	+ 1 731 823	+ 23,2
5 Rohstoffe	8 613 520	84 931 820	65 958 290	+	1 504 111	+	21,2	+ 18 973 530	+ 28,8
6 Halbwaren	6 685 556	72 651 551	59 971 860	+	17 543	+	0,3	+ 12 679 691	+ 21,1
7 Vorerzeugnisse	8 031 857	82 339 462	69 429 587	+	352 269	+	4,6	+ 12 909 875	+ 18,6
8 Enderzeugnisse	42 985 407	416 459 828	387 994 869	+	674 054	+	1,6	+ 28 464 959	+ 7,3
9 Andere nicht aufgliederbare Warenverkehre	5 879 538	37 342 624	19 553 445	+	3 739 108	+	174,7	+ 17 789 179	+ 91,0
Insgesamt ...	77 842 347	750 894 269	654 927 892	+	6 358 683	+	8,9	+ 95 966 377	+ 14,7
EU-Länder									
1 - 4 Ernährungswirtschaft	3 749 798	37 832 882	35 915 617	-	50 071	-	1,3	+ 1 917 265	+ 5,3
5 - 8 Gewerbliche Wirtschaft	34 957 534	353 344 132	313 985 937	+	18 494	+	0,1	+ 39 358 195	+ 12,5
7 + 8 Fertigwaren	28 944 006	285 942 520	258 968 175	+	204 309	+	0,7	+ 26 974 345	+ 10,4
1 Lebende Tiere	94 333	1 126 717	1 178 123	-	30 681	-	24,5	- 51 406	- 4,4
2 Nahrungsmittel tierischen Ursprungs	1 089 378	10 508 725	9 948 280	+	528	+	0,0	+ 560 445	+ 5,6
3 Nahrungsmittel pflanzlichen Ursprungs	2 060 027	21 440 573	20 630 932	-	39 903	-	1,9	+ 809 641	+ 3,9
4 Genussmittel	506 060	4 756 867	4 158 268	+	19 985	+	4,1	+ 598 599	+ 14,4
5 Rohstoffe	1 485 367	17 968 212	14 515 215	-	173 693	-	10,5	+ 3 452 997	+ 23,8
6 Halbwaren	4 528 158	49 433 403	40 502 541	-	12 122	-	0,3	+ 8 930 862	+ 22,1
7 Vorerzeugnisse	5 672 810	58 623 054	49 699 176	+	150 173	+	2,7	+ 8 923 878	+ 18,0
8 Enderzeugnisse	23 271 197	227 319 462	209 269 006	+	54 133	+	0,2	+ 18 050 456	+ 8,6
9 Andere nicht aufgliederbare Warenverkehre	5 222 958	31 923 687	15 726 712	+	3 462 599	+	196,7	+ 16 196 975	+ 103,0
Insgesamt ...	43 930 287	423 100 698	365 628 258	+	3 431 019	+	8,5	+ 57 472 440	+ 15,7

6.1 Werte nach Warengruppen der Ernährungswirtschaft und der Gewerblichen Wirtschaft (EGW) *)

Nr. der Klassi- fikation	Warenbenennung	2011		2010	Zu-(+) bzw. Abnahme (-)		Zu-(+) bzw. Abnahme (-)			
		Oktober	Januar/Oktober		gegenüber Oktober 2010		gegenüber Januar/Oktober 2010			
		1 000 Euro			1 000 Euro	%	1 000 Euro	%		
	Drittländer									
1 - 4 Ernährungswirtschaft		1 896 668	19 336 097	16 104 217	+	121 670	+	6,9	+ 3 231 880	+ 20,1
5 - 8 Gewerbliche Wirtschaft		31 358 808	303 038 520	269 368 668	+	2 529 485	+	8,8	+ 33 669 852	+ 12,5
7 + 8 Fertigwaren		22 073 247	212 856 743	198 456 258	+	822 004	+	3,9	+ 14 400 485	+ 7,3
1 Lebende Tiere		1 475	18 296	17 330	+	27	+	1,9	+ 966	+ 5,6
2 Nahrungsmittel tierischen Ursprungs		408 258	3 788 571	3 480 438	+	33 043	+	8,8	+ 308 133	+ 8,9
3 Nahrungsmittel pflanzlichen Ursprungs		1 045 075	11 075 331	9 285 753	+	9 990	+	1,0	+ 1 789 578	+ 19,3
4 Genussmittel		441 868	4 453 901	3 320 659	+	78 614	+	21,6	+ 1 133 242	+ 34,1
5 Rohstoffe		7 128 150	66 963 595	51 443 085	+	1 677 799	+	30,8	+ 15 520 510	+ 30,2
6 Halbwaren		2 157 399	23 218 153	19 469 325	+	29 666	+	1,4	+ 3 748 828	+ 19,3
7 Vorerzeugnisse		2 359 046	23 716 392	19 730 412	+	202 091	+	9,4	+ 3 985 980	+ 20,2
8 Enderzeugnisse		19 714 202	189 140 348	178 725 849	+	619 913	+	3,2	+ 10 414 499	+ 5,8
9 Andere nicht aufgliederbare Warenverkehre		656 583	5 418 919	3 826 743	+	276 504	+	72,7	+ 1 592 176	+ 41,6
	Insgesamt ...	33 912 060	327 793 542	289 299 630	+	2 927 668	+	9,4	+ 38 493 912	+ 13,3

*) Außenhandelsergebnisse nach EGW-1-Stellern können über Genesis-Online abgerufen werden (Tabellen 51000-0005 jährlich, 51000-0006 monatlich bzw. Zeitreihen 51000BJ310 jährlich, 51000BM310 monatlich); Außenhandelsergebnisse nach EGW-1-Stellern und Ländern können über die Tabellen 51000-0007 jährlich und 51000-0008 monatlich bzw. die Zeitreihen 51000BJ311 jährlich und 51000BM311 abgerufen werden.

6.2 Werte nach Warenuntergruppen der Ernährungswirtschaft und der Gewerblichen Wirtschaft⁵⁾

6.2.1 Ausfuhr

Nr. der Klassi- fikation	Warenbenennung	2011		2010	Zu-(+) bzw. Abnahme (-)		Zu-(+) bzw. Abnahme (-)	
		Oktober	Januar/Oktober		gegenüber Oktober 2010		gegenüber Januar/Oktober 2010	
		1 000 Euro		1 000 Euro	%	1 000 Euro	%	
101	Pferde	9 460	109 486	75 300 -	2 203	- 18,9	+ 34 186	+ 45,4
102	Rinder	20 488	229 554	212 249 -	1 203	- 5,5	+ 17 305	+ 8,2
103	Schweine	15 011	157 226	190 834 -	4 038	- 21,2	+ 33 608	+ 17,6
105	Schafe	54	2 573	2 595 -	521	- 90,6	- 22	- 0,8
107	Hausgeflügel	34 129	384 139	354 400 -	1 845	- 5,1	+ 29 739	+ 8,4
109	Andere lebende Tiere	2 045	21 454	18 608 +	47	+ 2,4	+ 2 846	+ 15,3
201	Milch und Milcherzeugnisse, ausgenommen Butter und Käse	351 344	3 740 203	3 321 920 +	30 476	+ 9,5	+ 418 283	+ 12,6
202	Butter und andere Fettstoffe aus der Milch, einschl. Milchstreichfette	28 893	366 898	356 554 -	26 196	- 47,6	+ 10 344	+ 2,9
203	Käse	268 657	2 836 227	2 546 903 +	7 522	+ 2,9	+ 289 324	+ 11,4
204	Fleisch und Fleischwaren	779 449	7 204 458	6 505 263 -	10 044	- 1,3	+ 699 195	+ 10,7
206	Fische und Krebstiere, Weichtiere	136 927	1 368 218	1 283 485 -	7 545	- 5,2	+ 84 733	+ 6,6
208	Tierische Öle und Fette	20 172	170 339	124 835 +	6 155	+ 43,9	+ 45 504	+ 36,5
209	Eier, Eiweiß und Eigelb	18 397	188 195	203 448 +	451	+ 2,5	+ 15 253	+ 7,5
211	Fischmehl, Fleischmehl und ähnliche Erzeugnisse	22 523	245 136	287 437 -	18 733	- 45,4	- 42 301	- 14,7
219	Andere Nahrungsmittel tierischen Ursprungs	49 853	504 099	463 073 +	1 004	+ 2,1	+ 41 026	+ 8,9
301	Weizen	70 858	1 177 354	1 200 519 -	83 586	- 5,4	+ 23 165	+ 1,9
302	Roggen	4 040	45 298	42 282 -	3 041	- 42,9	+ 3 016	+ 7,1
303	Gerste	38 342	411 168	193 131 -	14 786	- 27,8	+ 218 037	+ 112,9
304	Hafer	934	7 436	3 882 +	505	+ 117,7	+ 3 554	+ 91,6
305	Mais	17 136	147 606	99 053 +	6 122	+ 55,6	+ 48 553	+ 49,0
308	Sorghum, Hirse und sonstiges Getreide, ausgenommen Reis	1 465	22 704	23 990 -	2 858	- 66,1	- 1 286	- 5,4
309	Reis und Reiserzeugnisse	8 019	68 441	55 644 +	3 778	+ 89,1	+ 12 797	+ 23,0
310	Getreiderzeugnisse, ausgenommen Reiserzeugnisse	35 451	421 528	385 878 -	6 985	- 16,5	+ 35 650	+ 9,2
315	Backwaren und andere Zubereitungen aus Getreide	370 285	3 533 310	3 398 229 -	18 281	- 4,7	+ 135 081	+ 4,0
316	Malz	12 566	137 093	129 472 -	382	- 3,0	+ 7 621	+ 5,9
320	Saat- und Pflanzgut, ausgenommen Ölsaaten und sonstige Samen	9 184	306 847	280 261 -	2 038	- 18,2	+ 26 586	+ 9,5
325	Hülsenfrüchte	1 074	20 891	20 768 -	527	- 32,9	+ 123	+ 0,6
335	Grün- und Raufutter	3 482	34 165	37 999 -	1 215	- 25,9	+ 3 834	+ 10,1
340	Kartoffeln und Kartoffelerzeugnisse	65 430	719 381	631 626 -	10 739	- 14,1	+ 87 755	+ 13,9
345	Gemüse und sonstige Küchengewächse, frisch	20 439	280 754	315 192 -	8 260	- 28,8	- 34 438	- 10,9
350	Frischobst, ausgenommen Süßfrüchte	12 040	214 297	217 071 -	2 436	- 16,8	- 2 774	- 1,3
355	Süßfrüchte	31 350	358 724	375 977 -	5 178	- 14,2	- 17 253	- 4,6
360	Schalen- und Trockenfrüchte	54 902	509 072	508 039 -	4 157	- 7,0	+ 1 033	+ 0,2
370	Gemüsezubereitungen und Gemüsekonserven	44 873	442 552	453 285 -	3 173	- 6,6	- 10 733	- 2,4
372	Obstzubereitungen und Obstkonserven	39 083	386 392	350 916 +	5 900	+ 17,8	+ 35 476	+ 10,1
375	Obst- und Gemüsesäfte	63 251	599 342	560 878 +	5 694	+ 9,9	+ 38 464	+ 6,9
377	Kakao und Kakaerzeugnisse	366 564	2 798 225	2 522 133 +	11 931	+ 3,4	+ 276 092	+ 10,9
379	Gewürze	14 130	140 223	122 493 +	1 756	+ 14,2	+ 17 730	+ 14,5
381	Zuckerrüben, Zucker und Zuckererzeugnisse	182 388	1 245 493	1 187 147 +	63 146	+ 53,0	+ 58 346	+ 4,9
383	Ölfrüchte	8 507	241 896	221 098 -	4 474	- 34,5	+ 20 798	+ 9,4
385	Pflanzliche Öle und Fette	186 791	1 732 642	1 268 866 +	28 279	+ 17,8	+ 463 776	+ 36,6
389	Ölkuchen	52 543	571 994	601 504 -	4 921	- 8,6	- 29 510	- 4,9
393	Kleie, Abfallerzeugnisse zur Viehfütterung und sonstige Futtermittel	156 437	1 450 126	1 315 134 +	2 146	+ 1,4	+ 134 992	+ 10,3
395	Andere Nahrungsmittel pflanzlichen Ursprungs	349 385	3 578 518	3 360 560 +	10 361	+ 3,1	+ 217 958	+ 6,5
396	Lebende Pflanzen und Erzeugnisse der Ziergärtnerei	53 580	587 862	527 519 -	4 174	- 7,2	+ 60 343	+ 11,4
401	Hopfen	9 055	171 273	183 750 -	4 108	- 31,2	- 12 477	- 6,8
402	Kaffee	226 983	2 257 286	1 717 834 +	22 712	+ 11,1	+ 539 452	+ 31,4
403	Tee und Mate	16 441	168 036	157 739 -	77	- 0,5	+ 10 297	+ 6,5
411	Rohtabak und Tabakerzeugnisse	330 302	3 243 158	2 906 965 +	39 556	+ 13,6	+ 336 193	+ 11,6
421	Bier	79 590	849 505	830 136 +	8 051	+ 11,3	+ 19 369	+ 2,3
423	Branntwein	106 690	970 003	961 313 -	12 537	- 10,5	+ 8 690	+ 0,9
425	Wein	96 704	854 875	772 114 +	5 004	+ 5,5	+ 82 761	+ 10,7
502	Chemiefasern, einschließlich Abfälle, Seidenraupenkokons	61 369	647 644	600 507 -	3 700	- 5,7	+ 47 137	+ 7,8
503	Wolle und andere Tierhaare, roh und bearbeitet, Reißwolle	23 399	245 068	176 806 +	1 434	+ 6,5	+ 68 262	+ 38,6
504	Baumwolle, roh oder bearbeitet, Reißbaumwolle, Abfälle	6 167	66 791	36 047 +	116	+ 1,9	+ 30 744	+ 85,3
505	Flachs, Hanf, Jute, Hartfasern und sonstige pflanzliche Spinnstoffe	336	2 327	1 644 +	178	+ 112,7	+ 683	+ 41,5
506	Abfälle von Gespinnstwaren, Lumpen	23 247	247 104	232 823 -	4 484	- 16,2	+ 14 281	+ 6,1
507	Felle zu Pelzwerk, roh	1 567	17 689	17 221 +	753	+ 92,5	+ 468	+ 2,7
508	Felle und Häute, roh	19 616	240 923	196 116 -	5 711	- 22,5	+ 44 807	+ 22,8
511	Rundholz	19 880	249 121	241 447 -	1 715	- 7,9	+ 7 674	+ 3,2
513	Rohkautschuk	173 331	1 858 467	1 317 765 +	24 193	+ 16,2	+ 540 702	+ 41,0
516	Steinkohle und Steinkohlenbriketts	3 807	37 194	42 137 -	1 059	- 21,8	- 4 943	- 11,7
517	Braunkohle und Braunkohlenbriketts	14 113	97 229	89 486 +	1 328	+ 10,4	+ 7 743	+ 8,7
518	Erdöl und Erdgas	538 833	4 860 528	3 101 666 +	163 993	+ 43,8	+ 1 758 862	+ 56,7
519	Eisenerze	426	2 213	1 537 +	320	+ 301,9	+ 676	+ 44,0
520	Eisen- und manganhaltige Abbrände und Schlacken	3 207	32 226	28 935 -	741	- 18,8	+ 3 291	+ 11,4
522	Kupfererze	196	18 030	26 858 -	911	- 82,3	- 8 828	- 32,9
523	Bleierze	16	27	125 -	26	- 62	- 98	- 78,4
524	Zinkerze	1 441	31 385	492 +	1 248	+ 646,6	+ 30 893	+ 6279,1
526	Nickelerze	77	524	6 211 -	915	- 92	- 5 687	- 91,6
528	Erze und Metallaschen	11 681	147 536	167 791 -	12 928	- 52,5	- 20 255	- 12,1
529	Bauxit und Kryolith	1 007	10 911	10 572 -	131	- 11,5	+ 339	+ 3,2
530	Speisesalz und Industriehalbesalz	15 480	144 795	146 338 -	796	- 4,9	+ 1 543	+ 1,1
532	Steine und Erden	89 683	893 854	825 804 -	1 392	- 1,5	+ 68 050	+ 8,2
534	Rohstoffe für chemische Erzeugnisse	40 262	382 178	306 687 +	4 160	+ 11,5	+ 75 491	+ 24,6
537	Edelsteine, Schmucksteine und Perlen, roh	697	13 136	8 696 -	179	- 20,4	+ 4 440	+ 51,1
590	Andere Rohstoffe, auch Abfälle	78 255	921 873	811 071 -	12 466	- 13,7	+ 110 802	+ 13,7
602	Rohseide und Seidengarne, künstliche und synthetische Fäden,	136 909	1 528 112	1 435 521 -	13 763	- 9,1	+ 92 591	+ 6,4
603	Garne aus Chemiefasern	14 686	172 608	172 455 -	3 808	- 20,6	+ 153	+ 0,1
604	Garne aus Wolle oder anderen Tierhaaren	15 856	167 505	140 593 +	998	+ 6,7	+ 26 912	+ 19,1
605	Garne aus Baumwolle	10 641	137 146	127 830 -	5 491	- 34,0	+ 9 316	+ 7,3
606	Garne aus Flachs, Hanf, Jute, Hartfasern	475	4 466	3 811 -	24	- 4,8	+ 655	+ 17,2
607	Schnittholz	135 326	1 447 641	1 408 727 -	22 635	- 14,3	+ 38 914	+ 2,8
608	Halbstoffe aus zellulosehaltigen Faserstoffen	57 459	599 490	548 162 -	2 493	- 4,2	+ 51 328	+ 9,4
609	Kautschuk, bearbeitet	155 099	1 544 006	1 271 042 +	11 393	+ 7,9	+ 272 964	+ 21,5
611	Zement	50 971	451 461	430 333 -	1 152	- 2,2	+ 21 128	+ 4,9
612	Mineralische Baustoffe	235 333	2 514 382	2 346 522 -	18 877	- 7,4	+ 167 860	+ 7,2
641	Roheisen	5 015	64 833	60 279 +	628	+ 14,3	+ 4 554	+ 7,6
642	Abfälle und Schrott, aus Eisen oder Stahl	362 129	3 624 764	3 156 801 +	41 489	+ 12,9	+ 467 963	+ 14,8
643	Ferrolegerungen	33 319	367 591	391 451 -	10 741	- 24,4	- 23 860	- 6,1
644	Eisen oder Stahl in Rohformen, Halbzeug aus Eisen oder Stahl	121 680	1 286 370	1 121 048 -	1 117	- 0,9	+ 165 322	+ 14,7

6.2 Werte nach Warenuntergruppen der Ernährungswirtschaft und der Gewerblichen Wirtschaft⁵⁾

6.2.1 Ausfuhr

Nr. der Klassifikation	Warenbenennung	2011		2010	Zu-(-) bzw. Abnahme (-)		Zu-(-) bzw. Abnahme (-)		
		Oktober	Januar/Oktober		gegenüber Oktober 2010		gegenüber Januar/Oktober 2010		
		1 000 Euro			1 000 Euro	%	1 000 Euro	%	
645	Aluminium und Aluminiumlegierungen, einschließlich Abfälle und Schrott	148 749	1 825 814	1 561 535	-	43 187	- 22,5	+ 264 279	+ 16,9
646	Kupfer und Kupferlegierungen, einschließlich Abfälle und Schrott	260 758	2 834 487	2 225 238	+	19 620	+ 8,1	+ 609 249	+ 27,4
647	Nickel und Nickellegierungen, einschließlich Abfälle und Schrott	20 488	220 743	158 013	+	5 316	+ 35,0	+ 62 730	+ 39,7
648	Blei und Bleilegierungen, einschließlich Abfälle und Schrott	44 587	354 158	309 149	+	3 518	+ 8,6	+ 45 009	+ 14,6
649	Zinn und Zinnlegierungen, einschließlich Abfälle und Schrott	4 407	58 402	36 636	-	793	- 15,2	+ 21 766	+ 59,4
650	Zink und Zinklegierungen, einschließlich Abfälle und Schrott	18 743	249 269	230 786	-	5 520	- 22,8	+ 18 483	+ 8,0
656	Radioaktive Elemente und radioaktive Isotope	51 533	642 983	512 051	+	906	+ 1,8	+ 130 932	+ 25,6
659	Andere unedle Metalle	42 418	475 123	391 883	+	514	+ 1,2	+ 83 240	+ 21,2
661	Fettsäuren, Paraffin, Vaseline und Wachse	81 188	883 380	785 272	-	1 331	- 1,6	+ 98 108	+ 12,5
665	Koks und Schmelzkoks, aus Steinkohle oder Braunkohle	5 822	56 925	45 915	+	1 374	+ 30,9	+ 11 010	+ 24,0
667	Rückstände der Erdöl- und Steinkohlenteerdestillation	85 864	727 437	526 806	+	15 500	+ 22,0	+ 200 631	+ 38,1
669	Mineralölzerzeugnisse	951 046	10 392 832	7 956 900	+	79 625	+ 9,1	+ 2 435 932	+ 30,6
671	Teer und Teerdestillationserzeugnisse	179 068	1 796 634	1 287 994	+	40 990	+ 29,7	+ 508 640	+ 39,5
673	Düngemittel	211 767	2 075 280	1 687 503	+	40 215	+ 23,4	+ 387 777	+ 23,0
679	Chemische Halbwaren	415 520	4 488 677	3 906 407	+	35 669	+ 9,4	+ 582 270	+ 14,9
683	Gold für gewerbliche Zwecke	651 819	5 115 990	3 709 964	+	175 965	+ 37,0	+ 1 406 026	+ 37,9
690	Andere Halbwaren	658 883	6 593 305	5 482 349	+	101 089	+ 18,1	+ 1 110 956	+ 20,3
701	Gewebe, Gewirke und Gestricke aus Seide, künstlichen oder synth. Fäden	78 913	767 198	718 733	-	3 411	- 4,1	+ 48 465	+ 6,7
702	Gewebe, Gewirke und Gestricke aus Chemiefasern	163 827	1 725 463	1 592 423	-	3 782	- 2,3	+ 133 040	+ 8,4
703	Gewebe, Gewirke und Gestricke aus Wolle oder anderen Tierhaaren	17 782	226 704	216 615	-	1 530	- 7,9	+ 10 089	+ 4,7
704	Gewebe, Gewirke und Gestricke aus Baumwolle	82 905	767 626	692 855	-	2 325	- 2,7	+ 74 771	+ 10,8
705	Gewebe, Gewirke und Gestricke aus Flachs, Hanf, Jute, Hartfasern	10 536	90 979	95 926	+	64	+ 0,6	- 4 947	- 5,2
706	Leder	59 305	543 337	478 411	+	2 906	+ 5,2	+ 64 926	+ 13,6
707	Pelzfelle, gegerbt oder zugerichtet	4 016	51 131	44 501	+	1 081	+ 36,8	+ 6 630	+ 14,9
708	Papier und Pappe	769 674	7 758 574	7 458 516	-	15 059	- 1,9	+ 300 058	+ 4,0
709	Sperrholz, Span- und Faserplatten, Furnierblätter	193 248	2 062 659	2 099 979	-	28 230	- 12,7	- 37 320	- 1,8
711	Glas	164 301	1 872 401	1 852 099	-	35 354	- 17,7	+ 20 302	+ 1,1
732	Kunststoffe	1 748 395	19 491 123	17 693 741	-	87 196	- 4,8	+ 1 797 382	+ 10,2
734	Farben, Lacke und Kitten	742 726	7 673 715	7 026 058	+	7 477	+ 1,0	+ 647 657	+ 9,2
736	Dextrine, Gelatine und Leime	136 456	1 491 808	1 392 013	-	8 886	- 6,1	+ 99 795	+ 7,2
738	Sprengstoffe, Schießbedarf und Zündwaren	25 022	268 742	275 908	-	8 185	- 24,6	- 7 166	- 2,6
740	Pharmazeutische Grundstoffe	504 582	5 379 204	5 604 409	+	2 617	+ 0,5	- 225 205	- 4,0
749	Chemische Vorerzeugnisse	1 784 382	19 412 336	17 722 987	-	50 727	- 2,8	+ 1 689 349	+ 9,5
751	Rohre aus Eisen oder Stahl	490 070	5 691 685	4 876 996	-	2 449	- 0,5	+ 814 689	+ 16,7
753	Stäbe und Profile aus Eisen oder Stahl	358 847	3 560 841	2 870 521	+	27 841	+ 8,4	+ 690 320	+ 24,0
755	Blech aus Eisen oder Stahl	973 008	10 563 060	9 308 343	-	1 966	- 0,2	+ 1 254 717	+ 13,5
757	Draht aus Eisen oder Stahl	189 727	2 120 174	1 696 269	+	14 054	+ 8,0	+ 423 905	+ 25,0
759	Eisenbahnerbaumaterial	22 694	216 761	275 380	-	1 284	- 5,4	- 58 619	- 21,3
771	Halbzeuge aus Kupfer und Kupferlegierungen	554 071	6 624 374	5 676 335	-	49 381	- 8,2	+ 948 039	+ 16,7
772	Halbzeuge aus Aluminium	565 173	6 267 758	4 493 382	+	88 620	+ 18,6	+ 1 774 376	+ 39,5
779	Halbzeuge aus anderen unedlen Metallen	85 251	921 170	752 414	+	3 513	+ 4,3	+ 168 756	+ 22,4
781	Halbzeuge aus Edelmetallen	151 622	1 473 639	1 051 894	+	19 642	+ 14,9	+ 421 745	+ 40,1
790	Andere Vorerzeugnisse	11 564	118 460	109 173	+	1 009	+ 9,6	+ 9 287	+ 8,5
801	Bekleidung aus Gewirken oder Gestricken aus Seide oder Chemiefasern	258 579	2 287 700	2 094 074	-	1 545	- 0,6	+ 193 626	+ 9,2
802	Bekleidung aus Gewirken oder Gestricken aus Wolle oder and. Tierhaaren	36 429	278 035	255 962	-	6	- 0,0	+ 22 073	+ 8,6
803	Bekleidung aus Gewirken oder Gestricken aus Baumwolle	200 316	2 602 920	2 416 931	-	45 228	- 18,4	+ 185 989	+ 7,7
804	Bekleidung aus Seide oder Chemiefasern, aus Gewirken, Gestricken	222 599	2 108 952	1 882 451	+	5 984	+ 2,8	+ 226 501	+ 12,0
805	Bekleidung aus Wolle und Tierhaaren, aus Gewirken, Gestricken	64 327	606 580	598 016	-	5 829	- 8,3	+ 8 564	+ 1,4
806	Bekleidung aus Baumwolle, ausgenommen aus Gewirken, Gestricken	198 880	3 015 169	2 748 210	-	25 748	- 11,5	+ 266 959	+ 9,7
807	Bekleidung aus Flachs, Hanf	61 816	452 836	416 671	-	4 889	- 7,3	+ 36 165	+ 8,7
808	Kopfbedeckungen	28 547	226 546	206 604	+	1 344	+ 4,9	+ 19 942	+ 9,7
809	Andere Textilierzeugnisse	459 956	4 651 816	4 172 385	+	15 356	+ 3,5	+ 479 431	+ 11,5
810	Pelzwaren	11 184	67 619	52 961	+	2 288	+ 25,7	+ 14 658	+ 27,7
811	Schuhe	258 623	2 984 722	2 519 343	+	12 657	+ 5,1	+ 465 379	+ 18,5
812	Lederwaren und Lederbekleidung (ausgenommen Schuhe)	119 229	1 210 248	1 082 392	-	589	- 0,5	+ 127 856	+ 11,8
813	Papierwaren	793 634	7 690 622	7 335 942	-	2 464	- 0,3	+ 354 680	+ 4,8
814	Druckerzeugnisse	342 358	3 310 700	3 399 741	-	29 726	- 8,0	- 89 041	- 2,6
815	Holzwaren (ohne Möbel)	147 957	1 462 194	1 363 382	-	7 123	- 4,6	+ 98 812	+ 7,2
816	Kautschukwaren	853 519	8 039 361	6 912 881	+	44 613	+ 5,5	+ 1 126 480	+ 16,3
817	Waren aus Stein	46 955	488 263	433 215	+	201	+ 0,4	+ 55 048	+ 12,7
818	Keramische Erzeugnisse (ohne Baukeramik)	153 861	1 598 289	1 506 982	-	9 491	- 5,8	+ 91 307	+ 6,1
819	Glaswaren	239 496	2 365 645	2 187 134	+	1 019	+ 0,4	+ 178 511	+ 8,2
820	Werkzeuge, Schneidwaren und Essbestecke aus unedlen Metallen	531 903	5 207 307	4 622 789	+	5 530	+ 1,1	+ 584 518	+ 12,6
823	Waren aus Kupfer und Kupferlegierungen	84 631	827 479	714 351	+	2 269	+ 2,8	+ 113 128	+ 15,8
829	Eisen-, Blech- und Metallwaren	2 459 079	25 011 554	22 579 469	+	30 634	+ 1,2	+ 2 432 085	+ 10,8
831	Waren aus Wachs oder Fetten	76 462	627 214	601 106	+	6 081	+ 8,6	+ 26 108	+ 4,3
832	Waren aus Kunststoffen	2 110 027	22 293 711	20 649 127	-	130 190	- 5,8	+ 1 644 584	+ 8,0
833	Fotochemische Erzeugnisse	74 080	815 377	872 184	-	9 382	- 11,2	- 56 807	- 6,5
834	Pharmazeutische Erzeugnisse	3 908 517	39 721 265	39 232 790	-	54 306	- 1,4	+ 488 475	+ 1,2
835	Duftstoffe und Körperpflegemittel	529 659	5 089 826	4 777 368	-	4 022	- 0,8	+ 312 458	+ 6,5
839	Andere chemische Enderzeugnisse	1 542 430	16 495 836	14 462 980	+	163 536	+ 11,9	+ 2 032 856	+ 14,1
841	Kraftmaschinen (ohne Motoren für Ackerschlepper, Luft- und Straßenfahrz.)	591 268	6 257 828	5 968 740	+	37 466	+ 6,8	+ 289 088	+ 4,8
842	Pumpen und Kompressoren	919 877	9 489 602	8 545 145	+	24 690	+ 2,8	+ 944 457	+ 11,1
843	Armaturen	660 270	6 957 066	6 267 557	+	21 986	+ 3,4	+ 689 509	+ 11,0
844	Lager, Getriebe, Zahnräder und Antriebselemente	1 065 178	11 056 571	9 915 227	+	2 011	+ 0,2	+ 1 141 344	+ 11,5
845	Hebezeuge und Fördermittel	856 970	7 863 513	6 835 436	+	87 210	+ 11,3	+ 1 028 077	+ 15,0
846	Landwirtschaftliche Maschinen (einschließlich Ackerschlepper)	498 862	6 614 771	5 039 557	+	57 261	+ 13,0	+ 1 575 214	+ 31,3
847	Maschinen für das Textil-, Bekleidungs- und Ledergewerbe	361 290	3 698 324	3 030 026	+	20 106	+ 5,9	+ 668 298	+ 22,1
848	Maschinen für das Ernährungsgewerbe und die Tabakverarbeitung	275 838	2 559 360	2 173 156	-	9 669	- 3,4	+ 386 204	+ 17,8
849	Bergwerks-, Bau- und Baustoffmaschinen	793 616	8 035 127	6 797 916	+	43 129	+ 5,7	+ 1 237 211	+ 18,2
850	Guss- und Walzwerktechnik	86 893	869 371	806 065	-	6 286	- 6,7	+ 63 306	+ 7,9
851	Maschinen für die Be- und Verarbeitung von Kautschuk oder Kunststoffen	370 270	3 600 486	2 652 064	+	56 192	+ 17,9	+ 948 422	+ 35,8
852	Werkzeugmaschinen	1 279 512	12 488 265	10 115 927	+	51 314	+ 4,2	+ 2 372 338	+ 23,5
853	Büromaschinen und automatische Datenverarbeitungsanlagen	1 717 205	15 967 837	16 970 462	-	325 538	- 15,9	- 1 002 625	- 5,9
854	Maschinen für das Papier- und Druckgewerbe	365 068	4 035 788	3 915 724	-	86 103	- 19,1	+ 120 064	+ 3,1
859	Andere Maschinen	2 929 136	30 795 437	26 695 570	+	48 940	+ 1,7	+ 4 099 867	+ 15,4
860	Sportgeräte	70 444	633 336	650 219	-	13 769	- 16,4	- 1 6783	- 2,6
861	Geräte zur Elektrizitätserzeugung und -verteilung	3 809 978	38 972 234	34 924 065	-	237 792	- 5,9	+ 40 488 169	+ 11,6
862	Elektrische Lampen und Leuchten	371 409	3 422 653	3 219 052	-	522	- 0,1	+ 203 601	+ 6,3
863	Nachrichtentechnische Geräte und Einrichtungen	851 613	7 779 369	7 204 434	+	41 088	+ 5,1	+ 574 935	+ 8,0
864	Rundfunk- und Fernsehgeräte, phono- und videoteknische Geräte	527 422	5 119 909	5 278 692	-	80 768	- 13,3	- 158 783	- 3,0

6.2 Werte nach Warenuntergruppen der Ernährungswirtschaft und der Gewerblichen Wirtschaft *)

6.2.1 Ausfuhr

Nr. der Klassifikation	Warenbenennung	2011		2010	Zu-(+) bzw. Abnahme (-)		Zu-(+) bzw. Abnahme (-)	
		Oktober	Januar/Oktober		gegenüber Oktober 2010		gegenüber Januar/Oktober 2010	
		1 000 Euro			1 000 Euro	%	1 000 Euro	%
865	Elektronische Bauelemente	1 255 166	14 408 438	14 404 593 -	617 478	- 33,0	+ 3 845	+ 0,0
869	Andere elektrotechnische Erzeugnisse	1 473 898	13 766 408	12 698 404 +	4 052	+ 0,3	+ 1 068 004	+ 8,4
871	Medizinische Geräte und orthopädische Vorrichtungen	1 437 837	13 827 410	12 976 428 +	49 738	+ 3,6	+ 850 982	+ 6,6
872	Mess-, steuerungs- und regelungstechnische Erzeugnisse	2 021 894	20 438 242	17 916 002 +	36 411	+ 1,8	+ 2 522 240	+ 14,1
873	Optische und fotografische Geräte	458 301	4 888 752	4 459 194 -	19 114	- 4,0	+ 429 558	+ 9,6
874	Uhren	120 381	1 149 409	973 385 -	300	- 0,2	+ 176 024	+ 18,1
875	Möbel	755 268	7 465 565	6 716 768 +	7 437	+ 1,0	+ 748 797	+ 11,1
876	Musikinstrumente	43 307	373 292	340 537 +	819	+ 1,9	+ 32 755	+ 9,6
877	Spielwaren	432 871	2 640 918	2 797 310 -	115 460	- 21,1	- 156 392	- 5,6
878	Schmuckwaren, Gold- und Silberschmiedewaren	152 418	1 469 038	1 291 944 +	6 560	+ 4,5	+ 177 094	+ 13,7
881	Schienenfahrzeuge	256 547	2 713 105	3 352 879 -	96 392	- 27,3	- 639 774	- 19,1
882	Wasserfahrzeuge	76 280	2 454 073	3 926 440 -	482 619	- 86,4	- 1 472 367	- 37,5
883	Luftfahrzeuge	2 817 065	25 236 380	23 633 534 +	638 699	+ 29,3	+ 1 602 846	+ 6,8
884	Fahrgestelle, Karosserien, Motoren, Teile und Zubehör für Kraftfahrzeuge	5 304 744	53 039 173	46 264 995 +	229 550	+ 4,5	+ 6 774 178	+ 14,6
885	Personenkraftwagen und Wohnmobile	9 821 248	92 011 226	80 893 366 +	583 256	+ 6,3	+ 11 117 860	+ 13,7
886	Busse	95 471	842 909	770 253 +	14 515	+ 17,9	+ 72 656	+ 9,4
887	Lastkraftwagen und Spezialfahrzeuge	1 231 302	12 633 475	9 688 382 +	78 184	+ 6,8	+ 2 945 093	+ 30,4
888	Fahrräder	32 577	487 352	474 005 -	2 661	- 7,6	+ 13 347	+ 2,8
889	Andere Fahrzeuge	409 599	4 601 366	3 529 192 +	8 174	+ 2,0	+ 1 072 174	+ 30,4
891	Vollständige Fabrikationsanlagen	314 140	2 595 636	3 413 639 +	39 220	+ 14,3	- 818 003	- 24,0
896	Andere Enderzeugnisse	1 350 850	10 792 756	10 448 797 +	186 274	+ 16,0	+ 343 959	+ 3,3
901	Rückwaren	217 473	2 585 436	2 217 230 -	22 893	- 9,5	+ 368 206	+ 16,6
903	Ersatzlieferungen	72 909	661 178	660 715 +	7 753	+ 11,9	+ 463	+ 0,1
904	Andere nicht aufgliederbare Warenverkehre	3 867 592	23 055 357	10 588 504 +	2 698 096	+ 230,7	+ 12 466 853	+ 117,7
	Insgesamt ...	89 317 754	881 136 829	783 325 924 +	3 316 305	+ 3,9	+ 97 810 905	+ 12,5

*) Außenhandelsergebnisse nach EGW-3-Stellern können über Genesis-Online abgerufen werden (Tabellen 51000-0005 jährlich, 51000-0006 monatlich bzw. Zeitreihen 51000Bj330 jährlich, 51000BM330 monatlich).

6.2 Werte nach Warenuntergruppen der Ernährungswirtschaft und der Gewerblichen Wirtschaft⁵⁾

6.2.2 Einfuhr

Nr. der Klassi- fikation	Warenbenennung	2011		2010	Zu-(+) bzw. Abnahme (-)		Zu-(+) bzw. Abnahme (-)	
		Oktober	Januar/Oktober		gegenüber Oktober 2010		gegenüber Januar/Oktober 2010	
					1 000 Euro	1 000 Euro	%	1 000 Euro
101	Pferde	1 324	17 517	13 085 -	141	- 9,6	+ 4 432	+ 33,9
102	Rinder	4 954	60 260	74 915 -	2 469	- 33,3	- 14 655	- 19,6
103	Schweine	73 526	857 635	927 125 -	26 436	- 26,4	- 69 490	- 7,5
105	Schafe	49	3 691	1 964 +	32	+ 188,2	+ 1 727	+ 87,9
107	Hausgeflügel	14 211	181 190	155 114 -	1 296	- 8,4	+ 26 076	+ 16,8
109	Andere lebende Tiere	1 745	24 717	23 254 -	344	- 16,5	+ 1 463	+ 6,3
201	Milch und Milchzerzeugnisse, ausgenommen Butter und Käse	173 584	1 835 665	1 585 789 +	18 159	+ 11,7	+ 249 876	+ 15,8
202	Butter und andere Fettstoffe aus der Milch, einschl. Milchstreichfette	64 398	449 453	375 268 +	20 898	+ 48,0	+ 74 185	+ 19,8
203	Käse	238 245	2 384 447	2 215 641 -	18 616	- 7,2	+ 168 806	+ 7,6
204	Fleisch und Fleischwaren	561 111	5 238 251	4 890 055 +	18 973	+ 3,5	+ 348 196	+ 7,1
206	Fische und Krebstiere, Weichtiere	313 844	3 006 030	2 770 173 -	15 044	- 4,6	+ 235 857	+ 8,5
208	Tierische Öle und Fette	6 257	63 615	64 105 -	93	- 1,5	- 490	- 0,8
209	Eier, Eiweiß und Eigelb	46 085	507 799	699 259 -	7 487	- 14,0	- 191 460	- 27,4
211	Fischmehl, Fleischmehl und ähnliche Erzeugnisse	27 911	169 776	215 484 +	19 035	+ 214,5	- 45 708	- 21,2
219	Andere Nahrungsmittel tierischen Ursprungs	66 201	642 270	612 955 -	2 252	- 3,3	+ 29 315	+ 4,8
301	Weizen	79 151	794 361	550 558 -	40 484	- 33,8	+ 243 803	+ 44,3
302	Roggen	7 820	42 216	35 931 +	4 345	+ 125,0	+ 6 285	+ 17,5
303	Gerste	24 315	221 575	160 239 +	2 327	+ 10,6	+ 61 336	+ 38,3
304	Hafer	5 241	50 347	30 516 -	495	- 8,6	+ 19 831	+ 65,0
305	Mais	38 483	498 300	370 723 +	7 756	+ 25,2	+ 127 577	+ 34,4
308	Sorghum, Hirse und sonstiges Getreide, ausgenommen Reis	10 095	50 122	38 390 +	556	+ 5,8	+ 11 732	+ 30,6
309	Reis und Reiserzeugnisse	20 858	234 359	209 968 -	2 091	- 9,1	+ 24 391	+ 11,6
310	Getreiderzeugnisse, ausgenommen Reiserzeugnisse	19 483	218 614	151 553 +	201	+ 1,0	+ 67 061	+ 44,2
315	Backwaren und andere Zubereitungen aus Getreide	202 120	2 028 084	1 920 541 -	9 333	- 4,4	+ 107 543	+ 5,6
316	Malz	6 930	86 494	84 738 +	301	+ 4,5	+ 1 756	+ 2,1
320	Saat- und Pflanzgut, ausgenommen Ölsaaten und sonstige Samen	12 359	196 932	164 358 +	1 679	+ 15,7	+ 32 574	+ 19,8
325	Hülsenfrüchte	6 004	66 295	48 793 -	757	- 11,2	+ 17 502	+ 35,9
335	Grün- und Raufutter	2 974	24 642	20 043 +	416	+ 16,3	+ 4 599	+ 22,9
340	Kartoffeln und Kartoffelerzeugnisse	27 168	468 507	450 243 -	5 070	- 15,7	+ 18 264	+ 4,1
345	Gemüse und sonstige Küchengewächse, frisch	179 207	2 775 345	3 083 292 -	22 884	- 11,3	- 307 947	- 10,0
350	Frischobst, ausgenommen Südfrüchte	148 055	1 896 755	1 939 188 -	18 429	- 11,1	- 42 433	- 2,2
355	Südfrüchte	135 649	1 554 962	1 590 933 -	2 802	- 2,0	- 35 971	- 2,3
360	Schalen- und Trockenfrüchte	216 975	1 602 910	1 434 674 +	20 377	+ 10,4	+ 168 236	+ 11,7
370	Gemüsezubereitungen und Gemüsekonserven	140 856	1 476 921	1 469 969 -	5 717	- 3,9	+ 6 952	+ 0,5
372	Obstzubereitungen und Obstkonserven	91 616	995 711	855 795 -	3 609	- 3,8	+ 139 916	+ 16,3
375	Obst- und Gemüsesäfte	118 165	1 117 706	853 813 +	6 186	+ 5,5	+ 263 893	+ 30,9
377	Kakao und Kakaoverzeugnisse	309 207	2 667 399	2 388 109 +	17 531	+ 6,0	+ 279 290	+ 11,7
379	Gewürze	26 575	272 863	236 478 -	2 520	- 8,7	+ 36 385	+ 15,4
381	Zuckerrüben, Zucker und Zuckererzeugnisse	108 218	1 103 380	1 017 616 -	3 274	- 2,9	+ 85 764	+ 8,4
383	Ölfrüchte	318 011	2 602 584	1 979 515 +	62 109	+ 24,3	+ 623 069	+ 31,5
385	Pflanzliche Öle und Fette	283 309	3 039 192	2 159 260 +	14 255	+ 5,3	+ 879 932	+ 40,8
389	Ölkuchen	103 058	1 010 683	937 201 +	179	+ 0,2	+ 73 482	+ 7,8
393	Kleie, Abfallerzeugnisse zur Viehfütterung und sonstige Futtermittel	126 258	1 214 195	1 082 540 -	11 086	- 8,1	+ 131 655	+ 12,2
395	Andere Nahrungsmittel pflanzlichen Ursprungs	209 571	2 265 547	2 657 912 -	2 366	- 1,1	- 392 365	- 14,8
396	Lebende Pflanzen und Erzeugnisse der Ziergärtnerei	127 370	1 938 897	1 993 827 -	37 215	- 22,6	- 54 930	- 2,8
401	Hopfen	4 426	33 642	39 013 -	2 216	- 33,4	- 5 371	- 13,8
402	Kaffee	359 925	3 633 588	2 447 778 +	77 700	+ 27,5	+ 1 185 810	+ 48,4
403	Tee und Mate	16 111	135 371	114 224 +	1 929	+ 13,6	+ 21 147	+ 18,5
411	Rohtabak und Tabakerzeugnisse	141 279	1 517 547	1 325 733 +	13 866	+ 10,9	+ 191 814	+ 14,5
421	Bier	30 406	355 396	364 769 -	9 022	- 22,9	- 9 373	- 2,6
423	Branntwein	177 454	1 636 995	1 459 722 -	10 172	- 5,4	+ 177 273	+ 12,1
425	Wein	218 324	1 898 232	1 727 708 +	26 508	+ 13,8	+ 170 524	+ 9,9
502	Chemiefasern, einschließlich Abfälle, Seidenraupenkokons	64 385	674 121	545 383 +	3 898	+ 6,4	+ 128 738	+ 23,6
503	Wolle und andere Tierhaare, roh und bearbeitet, Reißwolle	32 030	317 369	222 569 +	3 782	+ 13,4	+ 94 800	+ 42,6
504	Baumwolle, roh oder bearbeitet, Reißbaumwolle, Abfälle	11 694	170 518	83 292 +	3 183	+ 37,4	+ 87 226	+ 104,7
505	Flachs, Hanf, Jute, Hartfasern und sonstige pflanzliche Spinnstoffe	1 348	12 647	8 643 +	418	+ 44,9	+ 4 002	+ 46,3
506	Abfälle von Gespinnstwaren, Lumpen	5 025	47 220	40 481 +	1 201	+ 31,4	+ 6 739	+ 16,6
507	Felle zu Pelzwerk, roh	1 857	15 207	10 561 +	1 505	+ 42,7	+ 4 646	+ 44,0
508	Felle und Häute, roh	12 092	139 457	119 315 -	2 873	- 19,2	+ 20 142	+ 16,9
511	Rundholz	32 469	436 126	385 866 -	13 601	- 29,5	+ 50 260	+ 13,0
513	Rohkautschuk	246 576	2 504 918	1 701 903 +	50 558	+ 25,8	+ 803 015	+ 47,2
516	Steinkohle und Steinkohlenbriketts	413 531	3 914 687	2 951 017 +	31 464	+ 8,2	+ 963 670	+ 32,7
517	Braunkohle und Braunkohlenbriketts	344	2 814	6 249 -	643	- 65,1	- 3 435	- 55,0
518	Erdöl und Erdgas	6 892 573	66 010 405	51 351 562 +	1 443 963	+ 26,5	+ 14 658 843	+ 28,5
519	Eisenerze	295 893	4 241 979	3 229 847 -	105 903	- 26,4	+ 1 012 132	+ 31,3
520	Eisen- und manganhaltige Abbrände und Schlacken	7 179	34 180	26 570 +	2 091	+ 41,1	+ 7 610	+ 28,6
522	Kupfererze	143 267	1 901 504	1 513 525 +	20 203	+ 16,4	+ 387 979	+ 25,6
523	Bleierze	33 106	387 538	232 399 +	11 376	+ 52,4	+ 155 139	+ 66,8
524	Zinkerze	19 020	147 644	101 376 +	10 288	+ 117,8	+ 46 268	+ 45,6
526	Nickelerze	-	3 254	1 090 -	15	- 100,0	+ 2 164	+ 198,5
528	Erze und Metallaschen	136 389	1 202 216	997 064 +	44 325	+ 48,1	+ 205 152	+ 20,6
529	Bauxit und Kryolith	11 022	110 768	98 724 +	1 297	+ 13,3	+ 12 044	+ 12,2
530	Speisesalz und Industriehalbsalz	12 745	154 190	117 890 -	626	- 4,7	+ 30 300	+ 30,8
532	Steine und Erden	104 385	1 048 283	957 361 +	4 041	+ 4,0	+ 90 922	+ 9,5
534	Rohstoffe für chemische Erzeugnisse	40 046	362 852	347 579 +	2 386	+ 6,3	+ 15 273	+ 4,4
537	Edelsteine, Schmucksteine und Perlen, roh	3 760	35 550	31 150 +	642	+ 20,6	+ 4 400	+ 14,1
590	Andere Rohstoffe, auch Abfälle	92 783	1 056 375	876 884 -	8 850	- 8,7	+ 179 491	+ 20,5
602	Rohseide und Seidengarne, künstliche und synthetische Fäden	76 365	834 980	776 382 -	5 204	- 6,4	+ 58 598	+ 7,5
603	Garne aus Chemiefasern	18 178	207 348	189 459 -	2 805	- 13,4	+ 17 889	+ 9,4
604	Garne aus Wolle oder anderen Tierhaaren	17 511	183 552	156 946 -	1 212	- 6,5	+ 26 606	+ 17,0
605	Garne aus Baumwolle	19 372	227 191	167 826 -	257	- 1,3	+ 59 365	+ 35,4
606	Garne aus Flachs, Hanf, Jute, Hartfasern	834	7 779	7 356 -	191	- 18,6	+ 423	+ 5,8
607	Schnittholz	106 048	1 113 793	1 054 686 -	5 806	- 5,2	+ 59 107	+ 5,6
608	Halbstoffe aus zellulosehaltigen Faserstoffen	243 707	2 615 524	2 600 120 -	10 186	- 4,0	+ 15 404	+ 0,6
609	Kautschuk, bearbeitet	79 206	724 133	561 058 +	17 754	+ 28,9	+ 163 075	+ 29,1
611	Zement	9 962	115 410	124 182 -	4 685	- 32,0	- 8 772	- 7,1
612	Mineralische Baustoffe	134 410	1 227 334	1 171 701 +	3 655	+ 2,8	+ 55 633	+ 4,7
641	Roheisen	16 288	243 629	203 411 -	5 155	- 24,0	+ 40 218	+ 19,8
642	Abfälle und Schrott, aus Eisen oder Stahl	181 485	2 130 969	1 674 377 +	16 216	+ 9,8	+ 456 592	+ 27,3
643	Ferrolegerungen	216 977	2 238 531	2 085 219 -	74 095	- 25,5	+ 153 312	+ 7,4
644	Eisen oder Stahl in Rohformen, Halbzeug aus Eisen oder Stahl	101 141	1 474 384	1 005 968 -	37 081	- 26,8	+ 468 416	+ 46,6

6.2 Werte nach Warenuntergruppen der Ernährungswirtschaft und der Gewerblichen Wirtschaft⁵⁾

6.2.2 Einfuhr

Nr. der Klassi- fikation	Warenbenennung	2011		2010	Zu-(+) bzw. Abnahme (-)		Zu-(+) bzw. Abnahme (-)		
		Oktober	Januar/Oktober		gegenüber Oktober 2010		gegenüber Januar/Oktober 2010		
					1 000 Euro	%	1 000 Euro	%	
645	Aluminium und Aluminiumlegierungen, einschließlich Abfälle und Schrott	404 547	4 979 080	4 149 562	-	61 003	- 13,1	+ 829 518	+ 20,0
646	Kupfer und Kupferlegierungen, einschließlich Abfälle und Schrott	646 914	7 323 735	5 658 323	-	23 464	- 3,5	+ 1 665 412	+ 29,4
647	Nickel und Nickellegierungen, einschließlich Abfälle und Schrott	86 078	1 271 764	1 149 528	-	96 386	- 52,8	+ 122 236	+ 10,6
648	Blei und Bleilegierungen, einschließlich Abfälle und Schrott	22 364	283 270	244 574	-	1 918	- 7,9	+ 38 696	+ 15,8
649	Zinn und Zinnlegierungen, einschließlich Abfälle und Schrott	27 032	365 583	245 321	-	479	- 1,7	+ 120 262	+ 49,0
650	Zink und Zinklegierungen, einschließlich Abfälle und Schrott	60 370	700 490	670 280	-	5 066	- 7,7	+ 30 210	+ 4,5
656	Radioaktive Elemente und radioaktive Isotope	4 634	548 097	1 233 416	-	257 483	- 98,2	- 685 319	- 55,6
659	Andere unedle Metalle	67 935	747 057	540 223	-	3 717	- 5,2	+ 206 834	+ 38,3
661	Fettsäuren, Paraffin, Vaseline und Wachse	81 297	745 730	629 954	+	11 534	+ 16,5	+ 115 776	+ 18,4
665	Koks und Schmelzkoks, aus Steinkohle oder Braunkohle	84 279	1 231 868	881 497	-	24 827	- 22,8	+ 350 371	+ 39,7
667	Rückstände der Erdöl- und Steinkohlenteerdestillation	43 380	459 264	380 266	+	8 079	+ 22,9	+ 78 998	+ 20,8
669	Mineralölzerzeugnisse	2 071 012	22 388 781	16 972 489	+	175 289	+ 9,2	+ 5 416 292	+ 31,9
671	Teer und Teerdestillationserzeugnisse	92 529	1 088 795	939 543	-	8 744	- 8,6	+ 149 252	+ 15,9
673	Düngemittel	112 101	1 248 320	883 355	-	3 231	- 2,8	+ 364 965	+ 41,3
679	Chemische Halbwaren	471 289	4 728 376	4 335 700	+	36 173	+ 8,3	+ 392 676	+ 9,1
683	Gold für gewerbliche Zwecke	482 467	3 565 422	3 107 450	+	313 319	+ 185,2	+ 457 972	+ 14,7
690	Andere Halbwaren	705 843	7 631 369	6 171 697	+	68 516	+ 10,8	+ 1 459 672	+ 23,7
701	Gewebe, Gewirke und Gestricke aus Seide, künstlichen oder synth. Fäden	67 737	627 235	549 323	+	1 299	+ 2,0	+ 77 912	+ 14,2
702	Gewebe, Gewirke und Gestricke aus Chemiefasern	78 710	882 333	822 230	-	12 485	- 13,7	+ 60 103	+ 7,3
703	Gewebe, Gewirke und Gestricke aus Wolle oder anderen Tierhaaren	15 959	212 324	202 114	-	1 442	- 8,3	+ 10 210	+ 5,1
704	Gewebe, Gewirke und Gestricke aus Baumwolle	59 582	579 834	495 271	-	5 518	- 8,5	+ 84 563	+ 17,1
705	Gewebe, Gewirke und Gestricke aus Flachs, Hanf, Jute, Hartfasern	13 857	111 100	101 709	+	1 210	+ 9,6	+ 9 391	+ 9,2
706	Leder	55 743	558 666	489 274	-	3 709	- 6,2	+ 69 392	+ 14,2
707	Pelzfelle, gegerbt oder zugerichtet	4 697	51 752	42 172	+	1 535	+ 48,5	+ 9 580	+ 22,7
708	Papier und Pappe	609 676	6 345 555	6 020 014	-	32 842	- 5,1	+ 325 541	+ 5,4
709	Sperholz, Span- und Faserplatten, Furnierblätter	140 015	1 484 032	1 296 836	-	6 758	- 4,6	+ 187 196	+ 14,4
711	Glas	124 723	1 263 228	1 191 523	-	8 932	- 6,7	+ 71 705	+ 6,0
732	Kunststoffe	1 135 179	13 006 452	11 399 848	-	83 657	- 6,9	+ 1 606 604	+ 14,1
734	Farben, Lacke und Kitten	396 913	3 991 145	3 455 160	-	7 884	- 1,9	+ 535 985	+ 15,5
736	Dextrine, Gelatine und Leime	80 118	858 823	770 958	-	1 668	- 2,0	+ 87 865	+ 11,4
738	Sprengstoffe, Schießbedarf und Zündwaren	32 531	249 337	229 247	+	1 448	+ 4,7	+ 20 090	+ 8,8
740	Pharmazeutische Grundstoffe	1 090 826	8 330 364	6 641 749	+	354 635	+ 48,2	+ 1 688 615	+ 25,4
749	Chemische Vorerzeugnisse	1 399 659	15 033 013	13 165 162	+	18 216	+ 1,3	+ 1 867 851	+ 14,2
751	Rohre aus Eisen oder Stahl	321 923	3 373 657	2 551 104	+	19 018	+ 6,3	+ 822 553	+ 32,2
753	Stäbe und Profile aus Eisen oder Stahl	349 787	3 969 700	2 893 533	-	5 304	- 1,5	+ 1 076 167	+ 37,2
755	Blech aus Eisen oder Stahl	958 815	10 419 046	8 489 988	-	23 148	- 2,4	+ 1 929 058	+ 22,7
757	Draht aus Eisen oder Stahl	184 188	1 996 933	1 607 874	-	5 389	- 2,8	+ 389 059	+ 24,2
759	Eisenbahnoberbaumaterial	14 035	202 983	189 803	-	3 843	- 21,5	+ 13 180	+ 6,9
771	Halbzeuge aus Kupfer und Kupferlegierungen	176 905	1 991 224	1 584 340	-	3 416	- 1,9	+ 406 884	+ 25,7
772	Halbzeuge aus Aluminium	433 645	4 505 663	3 719 690	+	9 599	+ 2,3	+ 785 973	+ 21,1
779	Halbzeuge aus anderen unedlen Metallen	88 797	799 037	530 008	+	13 094	+ 17,3	+ 269 029	+ 50,8
781	Halbzeuge aus Edelmetallen	191 433	1 425 589	919 772	+	140 243	+ 274,0	+ 505 817	+ 55,0
790	Andere Vorerzeugnisse	6 404	70 437	70 883	-	2 034	- 24,1	- 446	- 0,6
801	Bekleidung aus Gewirken oder Gestriicken aus Seide oder Chemiefasern	482 188	4 312 792	3 882 136	-	18 968	- 3,8	+ 430 656	+ 11,1
802	Bekleidung aus Gewirken oder Gestriicken aus Wolle oder and. Tierhaaren	81 353	594 429	530 112	+	6 546	+ 8,8	+ 64 317	+ 12,1
803	Bekleidung aus Gewirken oder Gestriicken aus Baumwolle	459 912	5 891 644	5 268 823	-	79 640	- 14,8	+ 622 821	+ 11,8
804	Bekleidung aus Seide oder Chemiefasern, ausg. aus Gewirken, Gestriicken	379 420	3 987 571	3 350 146	+	13 688	+ 3,7	+ 637 425	+ 19,0
805	Bekleidung aus Wolle und Tierhaaren, ausg. aus Gewirken, Gestriicken	76 121	777 019	734 150	-	8 552	- 10,1	+ 42 869	+ 5,8
806	Bekleidung aus Baumwolle, ausgenommen aus Gewirken, Gestriicken	411 837	5 842 780	5 141 862	-	44 458	- 9,7	+ 700 918	+ 13,6
807	Bekleidung aus Flachs, Hanf	89 979	904 377	749 624	-	11 678	- 11,5	+ 154 753	+ 20,6
808	Kopfbedeckungen	43 554	351 769	326 636	+	2 665	+ 6,5	+ 25 133	+ 7,7
809	Andere Textilzeugnisse	513 120	5 294 101	4 761 737	+	7 506	+ 1,5	+ 532 364	+ 11,2
810	Pelzwaren	7 610	73 240	53 518	-	565	- 6,9	+ 19 722	+ 36,9
811	Schuhe	468 788	5 695 621	4 899 177	+	14 443	+ 3,2	+ 796 444	+ 16,3
812	Lederwaren und Lederbekleidung (ausgenommen Schuhe)	214 349	2 347 835	2 027 421	+	7 280	+ 3,5	+ 320 414	+ 15,8
813	Papierwaren	131 576	3 109 981	3 051 350	-	7 349	- 2,2	+ 58 631	+ 1,9
814	Druckerzeugnisse	155 399	1 396 104	1 501 480	-	24 677	- 13,7	+ 105 376	- 7,0
815	Holzwaren (ohne Möbel)	164 724	1 747 207	1 711 534	-	10 737	- 6,1	+ 35 673	+ 2,1
816	Kautschukwaren	920 843	8 406 403	6 620 818	+	165 913	+ 22,0	+ 1 785 585	+ 27,0
817	Waren aus Stein	49 078	523 469	475 869	-	1 992	- 3,9	+ 47 600	+ 10,0
818	Keramische Erzeugnisse (ohne Baukeramik)	113 034	1 214 941	1 133 714	-	13 755	- 10,8	+ 81 227	+ 7,2
819	Glaswaren	182 639	1 939 877	1 896 919	-	24 880	- 12,0	+ 42 958	+ 2,3
820	Werkzeuge, Schneidwaren und Essbestecke aus unedlen Metallen	310 380	3 200 583	2 683 982	+	13 285	+ 4,5	+ 516 601	+ 19,2
823	Waren aus Kupfer und Kupferlegierungen	36 070	364 121	296 086	+	3 168	+ 9,6	+ 68 035	+ 23,0
829	Eisen-, Blech- und Metallwaren	1 557 879	15 941 900	14 318 011	-	46 465	- 2,9	+ 1 623 889	+ 11,3
831	Waren aus Wachs oder Fetten	66 160	480 558	477 175	-	1 436	- 2,1	+ 3 383	+ 0,7
832	Waren aus Kunststoffen	1 134 369	12 066 534	11 009 369	-	49 949	- 4,2	+ 1 057 165	+ 9,6
833	Fotochemische Erzeugnisse	57 582	576 534	575 605	+	2 056	+ 3,7	+ 929	+ 0,2
834	Pharmazeutische Erzeugnisse	2 721 862	27 132 184	27 736 584	-	57 024	- 2,1	- 604 400	- 2,2
835	Duftstoffe und Körperpflegemittel	290 646	2 954 991	2 838 026	-	9 879	- 3,3	+ 116 965	+ 4,1
839	Andere chemische Enderzeugnisse	901 932	10 033 924	8 295 380	+	115 419	+ 14,7	+ 1 738 544	+ 21,0
841	Kraftmaschinen (ohne Motoren für Ackerschlepper, Luft- und Straßenfahrz.)	409 518	3 736 818	3 441 822	+	26 758	+ 7,0	+ 294 996	+ 8,6
842	Pumpen und Kompressoren	456 120	4 510 651	3 919 665	+	24 227	+ 5,6	+ 590 986	+ 15,1
843	Armaturen	339 423	3 506 080	3 094 360	+	4 407	+ 1,3	+ 411 720	+ 13,3
844	Lager, Getriebe, Zahnräder und Antriebsselemente	561 548	5 690 210	4 728 311	+	33 077	+ 6,3	+ 961 899	+ 20,3
845	Hebezeuge und Fördermittel	271 335	2 619 567	2 231 712	+	31 468	+ 13,1	+ 387 855	+ 17,4
846	Landwirtschaftliche Maschinen (einschließlich Ackerschlepper)	198 101	2 522 368	2 035 595	+	47 489	+ 31,5	+ 486 773	+ 23,9
847	Maschinen für das Textil-, Bekleidungs- und Ledergewerbe	70 711	723 643	576 981	-	3	- 0,0	+ 146 662	+ 25,4
848	Maschinen für das Ernährungsgewerbe und die Tabakverarbeitung	61 820	666 299	650 526	-	5 274	- 7,9	+ 15 773	+ 2,4
849	Bergwerks-, Bau- und Baustoffmaschinen	288 237	2 974 651	2 375 702	-	34 490	- 10,7	+ 598 949	+ 25,2
850	Guss- und Walzwerktechnik	25 823	281 166	205 110	-	795	- 3,0	+ 76 056	+ 37,1
851	Maschinen für die Be- und Verarbeitung von Kautschuk oder Kunststoffen	85 226	824 900	572 482	+	14 855	+ 21,1	+ 252 418	+ 44,1
852	Werkzeugmaschinen	483 939	4 815 748	3 853 330	+	18 413	+ 4,0	+ 962 148	+ 25,0
853	Büromaschinen und automatische Datenverarbeitungsanlagen	2 508 308	22 351 543	24 679 930	-	567 025	- 18,4	- 2 328 387	- 9,4
854	Maschinen für das Papier- und Druckgewerbe	85 027	902 329	896 421	-	7 802	- 8,4	+ 5 908	+ 0,7
859	Andere Maschinen	1 230 527	12 959 292	10 626 138	-	9 455	- 0,8	+ 2 333 154	+ 22,0
860	Sportgeräte	82 993	828 629	787 982	-	3 408	- 3,9	+ 40 647	+ 5,2
861	Geräte zur Elektrizitätserzeugung und -verteilung	2 545 592	24 534 680	22 052 164	+	51 655	+ 2,1	+ 2 482 516	+ 11,3
862	Elektrische Lampen und Leuchten	280 327	2 355 887	2 271 442	-	8 137	- 2,8	+ 84 445	+ 3,7
863	Nachrichtentechnische Geräte und Einrichtungen	1 527 882	11 568 872	10 014 743	+	306 720	+ 25,1	+ 1 554 129	+ 15,5
864	Rundfunk- und Fernsehgeräte, phono- und videotechnische Geräte	942 432	8 287 839	9 818 121	-	229 632	- 19,6	- 1 530 282	- 15,6

6.2 Werte nach Warenuntergruppen der Ernährungswirtschaft und der Gewerblichen Wirtschaft *)

6.2.2 Einfuhr

Nr. der Klassifikation	Warenbenennung	2011		2010	Zu-(+) bzw. Abnahme (-)		Zu-(+) bzw. Abnahme (-)	
		Oktober	Januar/Oktober		gegenüber Oktober 2010		gegenüber Januar/Oktober 2010	
		1 000 Euro		1 000 Euro	%	1 000 Euro	%	
865	Elektronische Bauelemente	1 801 036	20 205 368	22 077 689 -	506 751	- 22,0	- 1 872 321	- 8,5
869	Andere elektrotechnische Erzeugnisse	1 236 023	10 857 541	9 736 558 +	95 178	+ 8,3	+ 1 120 983	+ 11,5
871	Medizinische Geräte und orthopädische Vorrichtungen	859 776	8 333 582	7 977 408 +	54 747	+ 6,8	+ 356 174	+ 4,5
872	Mess-, steuerungs- und regelungstechnische Erzeugnisse	1 116 208	10 349 620	8 998 914 +	104 990	+ 10,4	+ 1 350 706	+ 15,0
873	Optische und fotografische Geräte	300 214	2 900 638	2 538 524 +	9 504	+ 3,3	+ 362 114	+ 14,3
874	Uhren	166 935	1 339 241	1 093 749 +	29 353	+ 21,3	+ 245 492	+ 22,4
875	Möbel	767 026	8 024 891	7 557 048 -	59 598	- 7,2	+ 467 843	+ 6,2
876	Musikinstrumente	44 409	386 514	382 024 +	3 754	+ 9,2	+ 4 490	+ 1,2
877	Spielwaren	508 905	3 383 058	3 282 897 -	4 796	- 0,9	+ 100 161	+ 3,1
878	Schmuckwaren, Gold- und Silberschmiedewaren	149 874	1 294 200	1 076 685 +	15 041	+ 11,2	+ 217 515	+ 20,2
881	Schienenfahrzeuge	106 073	1 292 321	1 453 840 -	67 456	- 38,9	- 161 519	- 11,1
882	Wasserfahrzeuge	389 366	5 932 058	9 063 908 +	5 575	+ 1,5	- 3 131 850	- 34,6
883	Luftfahrzeuge	2 576 406	20 455 943	20 745 131 +	930 857	+ 56,6	- 289 188	- 1,4
884	Fahrgestelle, Karosserien, Motoren, Teile und Zubehör für Kraftfahrzeuge	3 665 949	35 637 298	30 646 275 +	157 558	+ 4,5	+ 4 991 023	+ 16,3
885	Personenkraftwagen und Wohnmobile	2 807 270	26 114 743	21 954 615 +	109 891	+ 4,1	+ 4 160 128	+ 18,9
886	Busse	31 022	300 713	307 746 -	16 073	- 34,1	- 7 033	- 2,3
887	Lastkraftwagen und Spezialfahrzeuge	536 621	5 149 686	3 992 213 -	4 088	- 0,8	+ 1 157 473	+ 29,0
888	Fahrräder	92 520	1 129 342	1 085 575 -	1 830	- 1,9	+ 43 767	+ 4,0
889	Andere Fahrzeuge	178 593	2 327 362	1 990 293 -	8 198	- 4,4	+ 337 069	+ 16,9
891	Vollständige Fabrikationsanlagen	86 976	113 362	187 092 +	84 287	+ 3134,5	- 73 730	- 39,4
896	Andere Enderzeugnisse	898 918	7 108 697	6 666 908 +	109 099	+ 13,8	+ 441 789	+ 6,6
901	Rückwaren	499 164	4 873 950	4 317 537 +	49 105	+ 10,9	+ 556 413	+ 12,9
903	Ersatzlieferungen	6 375	52 641	47 283 -	974	- 13,3	+ 5 358	+ 11,3
904	Andere nicht aufgliederbare Warenverkehre	5 373 999	32 416 034	15 188 625 +	3 690 976	+ 219,3	+ 17 227 409	+ 113,4
	Insgesamt ...	77 842 347	750 894 269	654 927 892 +	6 358 683	+ 8,9	+ 95 966 377	+ 14,7

*) Außenhandelsergebnisse nach EGW-3-Stellern können über Genesis-Online abgerufen werden (Tabellen 51000-0005 jährlich, 51000-0006 monatlich bzw. Zeitreihen 51000BJ330 jährlich, 51000BM330 monatlich).

7 Werte nach Abschnitten des Internationalen Warenverzeichnisses für den Außenhandel (SITC-Rev. 4)^{*)}

7.1 Ausfuhr

Nr. der Klassi- fikation	Warenbenennung	2011		2010	Zu-(+) bzw. Abnahme (-)		Zu-(+) bzw. Abnahme (-)	
		Oktober	Januar/Oktober		gegenüber Oktober 2010		gegenüber Januar/Oktober 2010	
					1 000 Euro	1 000 Euro	%	1 000 Euro
00	Lebende Tiere (ausgenommen Fische)	81 185	904 429	853 986 -	9 765	- 10,7	+ 50 443	+ 5,9
01	Fleisch und Zubereitungen von Fleisch	761 282	7 072 953	6 406 745 -	15 748	- 2,0	+ 666 208	+ 10,4
02	Milch und Milcherzeugnisse; Vogeleier	617 873	6 657 607	6 061 409 -	325	- 0,1	+ 596 198	+ 9,8
03	Fische, Krebstiere, Weichtiere, Zubereitungen davon	136 927	1 368 218	1 283 485 -	7 545	- 5,2	+ 84 733	+ 6,6
04	Getreide und Getreiderzeugnisse	479 148	5 168 388	4 763 471 -	119 278	- 19,9	+ 404 917	+ 8,5
05	Gemüse und Früchte	313 249	3 478 123	3 396 867 -	30 926	- 9,0	+ 81 256	+ 2,4
06	Zucker, Zuckerwaren und Honig	196 776	1 336 837	1 286 276 +	66 247	+ 50,8	+ 50 561	+ 3,9
07	Kaffee, Tee, Kakao, Gewürze, Waren daraus	625 990	5 382 728	4 534 230 +	36 547	+ 6,2	+ 848 498	+ 18,7
08	Tierfutter (ausgenommen ungemahlene Getreide)	227 685	2 267 372	2 199 089 -	24 474	- 9,7	+ 68 283	+ 3,1
09	Verschiedene genießbare Waren und Zubereitungen	330 233	3 271 122	3 005 367 +	16 980	+ 5,4	+ 265 755	+ 8,8
11	Getränke	364 609	3 580 594	3 441 536 -	2 494	- 0,7	+ 139 058	+ 4,0
12	Tabak und Tabakerzeugnisse	330 302	3 243 158	2 906 965 +	39 556	+ 13,6	+ 336 193	+ 11,6
21	Häute, Felle und Pelzfelle, roh	21 226	258 255	213 439 -	4 912	- 18,8	+ 44 816	+ 21,0
22	Ölsaaten und ölhaltige Früchte	8 950	247 848	227 537 -	5 154	- 36,5	+ 20 311	+ 8,9
23	Rohkautschuk (einschl. synthetischer Kautschuk)	173 331	1 858 467	1 317 765 +	24 193	+ 16,2	+ 540 702	+ 41,0
24	Kork und Holz	176 372	1 933 078	1 880 660 -	35 809	- 16,9	+ 52 418	+ 2,8
25	Papierhalbstoffe und Papierabfälle	94 651	1 007 794	867 273 -	1 729	- 1,8	+ 140 521	+ 16,2
26	Spinnstoffe und Spinnstoffabfälle	153 709	1 612 395	1 415 380 -	4 142	- 2,6	+ 197 015	+ 13,9
27	Düngemittel, roh; mineralische Rohstoffe	132 952	1 317 364	1 191 682 -	1 186	- 0,9	+ 125 682	+ 10,5
28	Erze und Metallabfälle	770 711	8 195 626	7 033 566 +	21 605	+ 2,9	+ 1 162 060	+ 16,5
29	Andere Rohstoffe tierischen und pflanzlichen Ursprungs	153 277	1 886 722	1 747 066 -	14 827	- 8,8	+ 139 656	+ 8,0
32	Kohle, Koks und Briketts	32 090	337 270	324 297 +	611	+ 1,9	+ 12 973	+ 4,0
33	Erdöl, Erdölzeugnisse und verwandte Waren	1 084 864	11 799 638	9 149 796 +	75 114	+ 7,4	+ 2 649 842	+ 29,0
34	Gas	566 786	5 065 861	3 278 099 +	164 683	+ 41,0	+ 1 787 762	+ 54,5
35	Elektrischer Strom	249 928	2 270 689	2 470 882 +	2 167	+ 0,9	+ 200 193	+ 8,1
41	Tierische Öle und Fette	38 537	305 113	226 079 +	11 953	+ 45,0	+ 79 034	+ 35,0
42	Pflanzliche Fette und Öle	123 551	1 076 626	830 129 +	17 385	+ 16,4	+ 246 497	+ 29,7
43	Tierische od. pflanzliche Fette und Öle, Wachse	47 042	531 636	347 483 +	8 015	+ 20,5	+ 184 153	+ 53,0
51	Organische chemische Erzeugnisse	1 860 082	19 493 798	17 314 625 +	133 586	+ 7,7	+ 2 179 173	+ 12,6
52	Anorganische chemische Erzeugnisse	632 734	6 971 507	6 112 180 +	7 019	+ 1,1	+ 859 327	+ 14,1
53	Farbstoffe, Gerbstoffe und Farben	658 956	7 383 541	6 876 096 -	50 592	- 7,1	+ 507 445	+ 7,4
54	Medizinische und pharmazeutische Erzeugnisse	4 084 721	41 711 068	41 712 423 -	90 393	- 2,2	+ 1 355	- 0,0
55	Etherische Öle, Körperpflege-, Putz-, Poliermittel	941 877	9 391 065	8 851 131 +	8 319	+ 0,9	+ 539 934	+ 6,1
56	Düngemittel (ausgenommen solche der Gruppe 272)	209 000	2 037 672	1 651 888 +	40 700	+ 24,2	+ 385 784	+ 23,4
57	Kunststoffe in Primärformen	1 748 395	19 491 123	17 693 741 -	87 196	- 4,8	+ 1 797 382	+ 10,2
58	Kunststoffe in anderen Formen als Primärformen	1 111 995	11 642 666	10 628 439 -	62 544	- 5,3	+ 1 014 227	+ 9,5
59	Andere chemische Erzeugnisse und Waren	1 666 949	17 812 376	15 454 136 +	113 114	+ 7,3	+ 2 358 240	+ 15,3
60	Waren für vollständige Fabrikationsanlagen Kap. 69, 70, 72, 73, 76	22 717	255 377	251 685 +	1 236	+ 5,8	+ 3 692	+ 1,5
61	Leder, Lederwaren und zugerichtete Pelzfelle	77 143	716 441	647 245 +	3 495	+ 4,7	+ 69 196	+ 10,7
62	Andere Kautschukwaren	995 676	9 463 121	8 082 167 +	53 435	+ 5,7	+ 1 380 954	+ 17,1
63	Kork- und Holzwaren (ausgenommen Möbel)	334 017	3 431 836	3 388 508 -	33 088	- 9,0	+ 43 328	+ 1,3
64	Papier und Papp; Papierhalbstoffwaren usw.	1 535 519	15 128 596	14 489 670 -	13 594	- 0,9	+ 638 926	+ 4,4
65	Garne, Gewebe, fertiggestellte Spinnstoffzeugnisse	944 871	9 744 184	8 944 118 -	22 444	- 2,3	+ 800 066	+ 8,9
66	Waren aus nichtmetallischen mineralischen Stoffen	969 433	10 098 141	9 428 018 -	53 892	- 5,3	+ 670 123	+ 7,1
67	Eisen und Stahl	2 184 365	23 766 996	20 517 756 +	23 394	+ 1,1	+ 3 249 240	+ 15,8
68	NE-Metalle	1 839 455	20 633 074	15 797 196 +	144 847	+ 8,5	+ 483 878	+ 30,6
69	Andere Metallwaren	2 732 795	27 978 094	25 133 627 -	20 412	- 0,7	+ 2 844 467	+ 11,3
70	Waren für vollständige Fabrikationsanlagen Kap. 84, 85, 87	269 486	2 089 089	2 823 922 +	50 631	+ 23,1	+ 734 833	+ 26,0
71	Kraftmaschinen und -ausrüstungen	3 206 397	32 432 557	29 100 397 -	21 864	- 0,7	+ 3 332 160	+ 11,5
72	Arbeitsmaschinen für besondere Zwecke	3 672 971	39 619 984	33 025 651 +	29 793	+ 0,8	+ 6 594 333	+ 20,0
73	Metallbearbeitungsmaschinen	998 132	9 529 947	7 529 009 +	65 065	+ 7,0	+ 2 000 938	+ 26,6
74	Maschinen, Apparate für verschiedene Zwecke	6 111 343	61 851 242	54 928 464 +	273 848	+ 4,7	+ 6 922 778	+ 12,6
75	Büromaschinen, automatische Datenverarbeitungs- maschinen	1 812 774	16 185 195	16 802 111 -	217 808	- 10,7	+ 616 916	+ 3,7
76	Geräte für Nachrichtentechnik	1 392 079	13 738 553	13 621 455 -	148 055	- 9,6	+ 117 098	+ 0,9
77	Andere elektrische Maschinen, Apparate, Geräte	6 481 792	66 884 886	62 265 394 -	899 249	- 12,2	+ 4 619 492	+ 7,4
78	Straßenfahrzeuge (einschl. Luftkissenfahrzeuge)	15 214 927	147 078 164	127 436 582 +	824 301	+ 5,7	+ 19 641 582	+ 15,4
79	Andere Beförderungsmittel	2 823 458	26 780 691	27 547 371 +	171 111	+ 6,5	+ 766 680	+ 2,8
80	Waren für vollständige Fabrikationsanlagen Kap. 90, 94	12 574	82 425	109 568 +	3 444	+ 37,7	+ 27 143	+ 24,8
81	Vorgefertigte Gebäude, sanitäre Anlagen	440 792	3 917 951	3 485 649 -	10 178	- 2,3	+ 432 302	+ 12,4
82	Möbel und Teile, Bettausstattungen	777 624	7 686 057	6 907 438 +	11 012	+ 1,4	+ 778 619	+ 11,3
83	Reiseartikel, Handtaschen	77 081	790 863	689 587 +	1 526	+ 2,0	+ 101 276	+ 14,7
84	Bekleidung und Bekleidungszubehör	1 129 348	12 123 437	11 092 872 -	71 484	- 6,0	+ 1 030 565	+ 9,3
85	Schuhe	258 623	2 984 722	2 519 343 +	12 657	+ 5,1	+ 465 379	+ 18,5
87	Andere Meß-, Prüfinstrumente	2 792 102	27 792 400	24 734 221 +	71 828	+ 2,6	+ 3 058 179	+ 12,4
88	Fotografische Apparate; Uhrmacherwaren	464 868	5 027 354	4 784 604 -	44 165	- 8,7	+ 242 750	+ 5,1
89	Verschiedene bearbeitete Waren	3 186 430	28 283 280	27 258 798 -	91 597	- 2,8	+ 1 024 482	+ 3,8
93	Besondere Warenverkehrsvorgänge und verschiedene Waren	4 597 570	29 673 775	16 616 891 +	2 818 530	+ 158,4	+ 13 056 884	+ 78,6
94	Waren des Kapitel 99 für vollständige Fabrikationsanlagen	8 207	159 013	223 494 -	16 436	- 66,7	+ 64 481	+ 28,9
96	Münzen (ohne Goldmünzen), ohne gesetzliche Zahlungsmittel	3 874	25 728	20 668 +	1 439	+ 59,1	+ 5 060	+ 24,5
97	Gold zu nichtmonetären Zwecken	741 368	5 812 931	4 167 225 +	200 225	+ 37,0	+ 1 645 706	+ 39,5
	Insgesamt ...	89 317 754	881 136 829	783 325 924 +	3 316 305	+ 3,9	+ 97 810 905	+ 12,5

*) Außenhandelsergebnisse nach SITC-2-Stellen können über Genesis-Online abgerufen werden (Tabellen 51000-0005 jährlich, 51000-0006 monatlich bzw. Zeitreihen 51000B420 jährlich, 51000BM420 monatlich).

7 Werte nach Abschnitten des Internationalen Warenverzeichnisses für den Außenhandel (SITC-Rev. 4)^{*)}

7.2 Einfuhr

Nr. der Klassi- fikation	Warenbenennung	2011		2010	Zu-(+) bzw. Abnahme (-)		Zu-(+) bzw. Abnahme (-)	
		Oktober	Januar/Oktober		gegenüber Oktober 2010		gegenüber Januar/Oktober 2010	
					1 000 Euro	1 000 Euro	%	1 000 Euro
00	Lebende Tiere (ausgenommen Fische)	95 809	1 145 007	1 195 458 -	30 653	- 24,2	50 451	- 4,2
01	Fleisch und Zubereitungen von Fleisch	559 368	5 217 979	4 871 226 +	19 194	+ 3,6	346 753	+ 7,1
02	Milch und Milcherzeugnisse; Vogeleier	494 549	4 902 696	4 635 522 +	4 873	+ 1,0	267 174	+ 5,8
03	Fische, Krebstiere, Weichtiere, Zubereitungen davon	313 844	3 006 030	2 770 173 -	15 044	- 4,6	235 857	+ 8,5
04	Getreide und Getreiderzeugnisse	364 304	3 724 583	3 108 718 -	34 450	- 8,6	615 865	+ 19,8
05	Gemüse und Früchte	1 066 056	11 968 833	11 762 760 -	35 541	- 3,2	206 073	+ 1,8
06	Zucker, Zuckerwaren und Honig	126 457	1 272 574	1 203 149 -	8 051	- 6,0	69 425	+ 5,8
07	Kaffee, Tee, Kakao, Gewürze, Waren daraus	712 877	6 716 461	5 194 545 +	94 995	+ 15,4	1 521 916	+ 29,3
08	Tierfutter (ausgenommen ungemahlene Getreide)	258 589	2 391 670	2 243 501 +	7 845	+ 3,1	148 169	+ 6,6
09	Verschiedene genießbare Waren und Zubereitungen	193 666	1 874 735	2 210 334 -	191	- 0,1	335 599	- 15,2
11	Getränke	415 549	3 927 263	3 725 147 +	10 353	+ 2,6	202 116	+ 5,4
12	Tabak und Tabakerzeugnisse	141 279	1 517 547	1 325 733 +	13 866	+ 10,9	191 814	+ 14,5
21	Häute, Felle und Pelzfelle, roh	14 020	155 694	131 180 -	1 349	- 8,8	24 514	+ 18,7
22	Ölsaaten und ölhaltige Früchte	321 805	2 629 318	2 001 040 +	62 988	+ 24,3	628 278	+ 31,4
23	Rohkautschuk (einschl. synthetischer Kautschuk)	246 576	2 504 918	1 701 903 +	50 558	+ 25,8	803 015	+ 47,2
24	Kork und Holz	158 051	1 770 255	1 660 589 -	18 363	- 10,4	109 666	+ 6,6
25	Papierhalbstoffe und Papierabfälle	298 438	3 278 684	3 114 229 -	15 370	- 4,9	164 455	+ 5,3
26	Spinnstoffe und Spinnstoffabfälle	119 517	1 274 113	942 021 +	13 370	+ 12,6	332 092	+ 35,3
27	Düngemittel, roh; mineralische Rohstoffe	146 729	1 441 561	1 303 260 +	6 373	+ 4,5	130 207	+ 10,6
28	Erze und Metallabfälle	1 255 080	15 233 974	11 921 606 -	24 562	- 1,9	3 312 368	+ 27,8
29	Andere Rohstoffe tierischen und pflanzlichen Ursprungs	245 622	3 215 013	3 131 099 -	34 792	- 12,4	83 914	+ 2,7
32	Kohle, Koks und Briketts	501 305	5 201 908	3 892 134 +	5 964	+ 1,2	1 309 774	+ 33,7
33	Erdöl, Erdölzeugnisse und verwandte Waren	6 866 634	64 043 670	49 562 644 +	1 158 996	+ 20,3	14 481 026	+ 29,2
34	Gas	2 224 244	25 723 032	19 963 333 +	453 474	+ 25,6	5 759 699	+ 28,9
35	Elektrischer Strom	197 432	2 115 815	1 709 082 +	36 934	+ 23,0	406 733	+ 23,8
41	Tierische Öle und Fette	9 572	101 160	96 322 +	136	+ 1,4	4 838	+ 5,0
42	Pflanzliche Fette und Öle	242 673	2 694 559	1 898 959 +	10 359	+ 4,5	795 600	+ 41,9
43	Tierische od. pflanzliche Fette und Öle, Wachse	32 270	340 701	242 847 +	1 798	+ 5,9	97 854	+ 40,3
51	Organische chemische Erzeugnisse	1 900 689	19 471 419	17 059 027 +	75 564	+ 4,1	2 412 392	+ 14,1
52	Anorganische chemische Erzeugnisse	468 202	5 201 847	5 031 330 -	213 929	- 31,4	170 517	+ 3,4
53	Farbstoffe, Gerbstoffe und Farben	336 466	3 483 986	3 054 178 -	10 093	- 2,9	429 808	+ 14,1
54	Medizinische und pharmazeutische Erzeugnisse	3 277 659	30 477 294	30 147 330 +	273 787	+ 9,1	329 964	+ 1,1
55	Etherische Öle, Körperpflege-, Putz-, Poliermittel	496 483	5 165 552	5 043 035 -	28 834	- 5,5	122 517	+ 2,4
56	Düngemittel (ausgenommen solche der Gruppe 272)	111 349	1 234 116	869 991 -	3 075	- 2,7	364 125	+ 41,9
57	Kunststoffe in Primärformen	1 135 179	13 006 452	11 399 848 -	83 657	- 6,9	1 606 604	+ 14,1
58	Kunststoffe in anderen Formen als Primärformen	492 190	5 289 521	4 707 874 -	22 115	- 4,3	5 661 647	+ 12,4
59	Andere chemische Erzeugnisse und Waren	1 036 795	11 468 003	9 505 337 +	124 076	+ 13,6	1 962 666	+ 20,6
60	Waren für vollständige Fabrikationsanlagen Kap. 69, 70, 72, 73, 76	66 706	66 717	534 +	66 706	x	66 183	+ 12393,8
61	Leder, Lederwaren und zugerichtete Pelzfelle	70 805	720 435	634 331 -	3 428	- 4,6	86 104	+ 13,6
62	Andere Kautschukwaren	961 069	8 770 083	6 865 043 +	177 795	+ 22,7	1 905 040	+ 27,7
63	Kork- und Holzwaren (ausgenommen Möbel)	297 689	3 117 522	2 888 091 -	16 231	- 5,2	229 431	+ 7,9
64	Papier und Papp; Papierhalbstoffwaren usw.	913 832	9 304 607	8 924 605 -	39 351	- 4,1	380 002	+ 4,3
65	Garne, Gewebe, fertiggestellte Spinnstoffzeugnisse	876 146	9 086 107	8 168 094 -	28 201	- 3,1	918 013	+ 11,2
66	Waren aus nichtmetallischen mineralischen Stoffen	648 870	6 536 964	6 155 387 -	35 283	- 5,2	381 577	+ 6,2
67	Eisen und Stahl	2 160 143	23 875 133	18 988 932 -	134 096	- 5,8	4 886 201	+ 25,7
68	NE-Metalle	2 062 487	23 204 943	18 652 494 -	114 996	- 5,3	4 552 449	+ 24,4
69	Andere Metallwaren	1 755 277	17 988 250	15 742 559 -	1 698	- 0,1	2 245 691	+ 14,3
70	Waren für vollständige Fabrikationsanlagen Kap. 84, 85, 87	12 836	35 425	174 829 +	12 043	+ 1518,7	139 404	+ 79,7
71	Kraftmaschinen und -ausrüstungen	2 596 574	23 181 930	19 981 287 +	365 748	+ 16,4	3 200 643	+ 16,0
72	Arbeitsmaschinen für besondere Zwecke	1 167 691	13 260 265	10 673 978 -	42 186	- 3,5	2 586 287	+ 24,2
73	Metallbearbeitungsmaschinen	344 137	3 323 638	2 403 879 +	23 277	+ 7,3	919 759	+ 38,3
74	Maschinen, Apparate für verschiedene Zwecke	2 765 877	27 492 031	23 592 220 +	154 869	+ 5,9	3 899 811	+ 16,5
75	Büromaschinen, automatische Datenverarbeitungsmaschinen	2 604 843	22 376 139	24 339 604 -	425 131	- 14,0	1 963 465	- 8,1
76	Geräte für Nachrichtentechnik	2 498 444	20 768 560	20 993 993 -	42 247	- 1,7	225 433	- 1,1
77	Andere elektrische Maschinen, Apparate, Geräte	5 365 483	54 568 502	53 459 685 -	520 050	- 8,8	1 108 817	+ 2,1
78	Straßenfahrzeuge (einschl. Luftkissenfahrzeuge)	6 040 943	58 670 604	49 779 695 +	132 837	+ 2,2	8 890 909	+ 17,9
79	Andere Beförderungsmittel	2 598 145	23 428 997	27 825 180 +	752 049	+ 40,7	4 396 183	- 15,8
80	Waren für vollständige Fabrikationsanlagen Kap. 90, 94	6 163	9 619	9 472 +	4 445	+ 258,7	147	+ 1,6
81	Vorgefertigte Gebäude, sanitäre Anlagen	327 319	2 897 615	2 696 545 -	5 735	- 1,7	201 070	+ 7,5
82	Möbel und Teile, Bettausstattungen	803 690	8 416 744	7 952 997 -	60 323	- 7,0	463 747	+ 5,8
83	Reiseartikel, Handtaschen	153 288	1 661 950	1 420 311 +	9 844	+ 6,9	241 639	+ 17,0
84	Bekleidung und Bekleidungszubehör	2 133 129	23 792 178	20 956 887 -	133 188	- 5,9	2 835 291	+ 13,5
85	Schuhe	468 788	5 695 621	4 899 177 +	14 443	+ 3,2	796 444	+ 16,3
87	Andere Meß-, Prüfinstrumente	1 540 800	14 602 074	12 957 436 +	137 744	+ 9,8	1 644 638	+ 12,7
88	Fotografische Apparate; Uhrmacherwaren	418 718	3 899 147	3 551 668 +	21 884	+ 5,5	347 479	+ 9,8
89	Verschiedene bearbeitete Waren	2 441 820	21 634 644	20 672 516 -	93 412	- 3,7	962 128	+ 4,7
93	Besondere Warenverkehrsvorgänge und verschiedene Waren	5 954 224	38 074 568	20 338 919 +	3 706 622	+ 164,9	17 735 649	+ 87,2
94	Waren des Kapitel 99 für vollständige Fabrikationsanlagen	1 271	1 573	2 226 +	1 093 +	614 -	653	- 29,3
96	Münzen (ohne Goldmünzen), ohne gesetzliche Zahlungsmittel	64 051	410 556	193 505 +	40 580	+ 172,9	217 051	+ 112,2
97	Gold zu nichtmonetären Zwecken	843 760	5 833 174	4 695 342 +	586 830	+ 228,4	1 137 832	+ 24,2
	Insgesamt ...	77 842 347	750 894 269	654 927 892 +	6 358 683	+ 8,9	95 966 377	+ 14,7

*) Außenhandelsresultate nach SITC-2-Stellen können über Genesis-Online abgerufen werden (Tabellen 51000-0005 jährlich, 51000-0006 monatlich bzw. Zeitreihen 51000B420 jährlich, 51000BM420 monatlich).

Bundesländer Januar / Oktober 2011

Ausfuhr

in Milliarden Euro

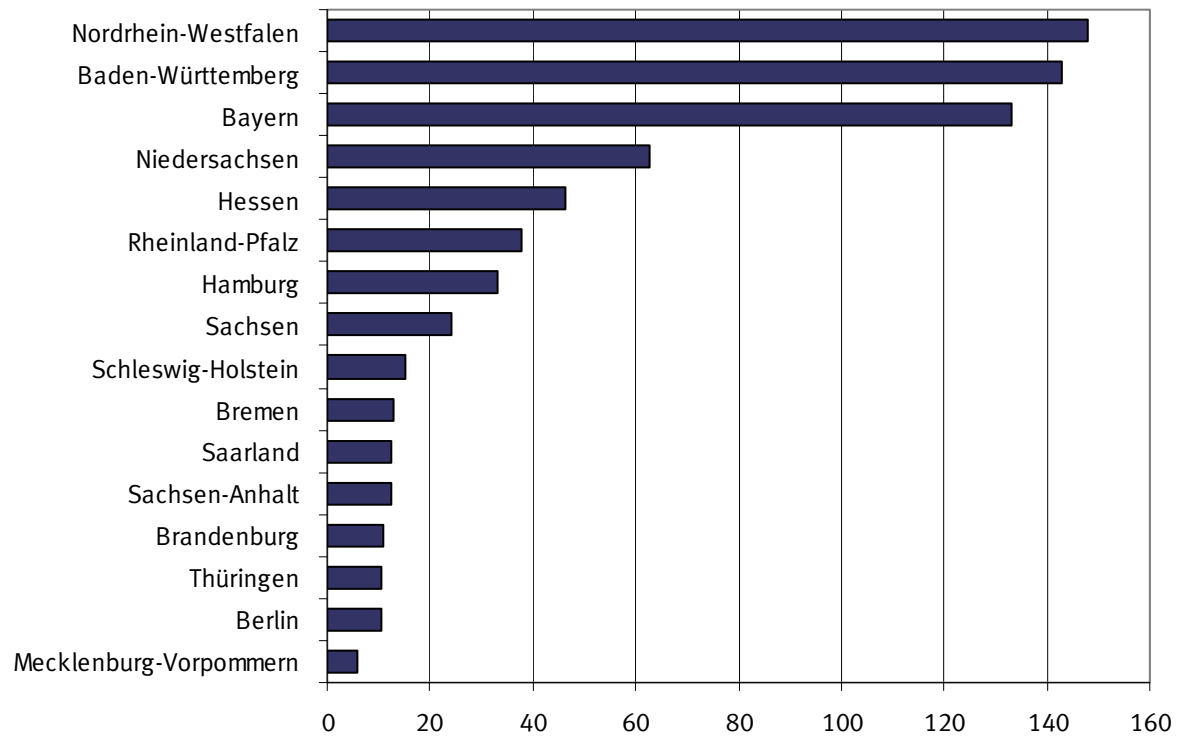

Bundesländer Januar / Oktober 2011

Einfuhr

in Milliarden Euro

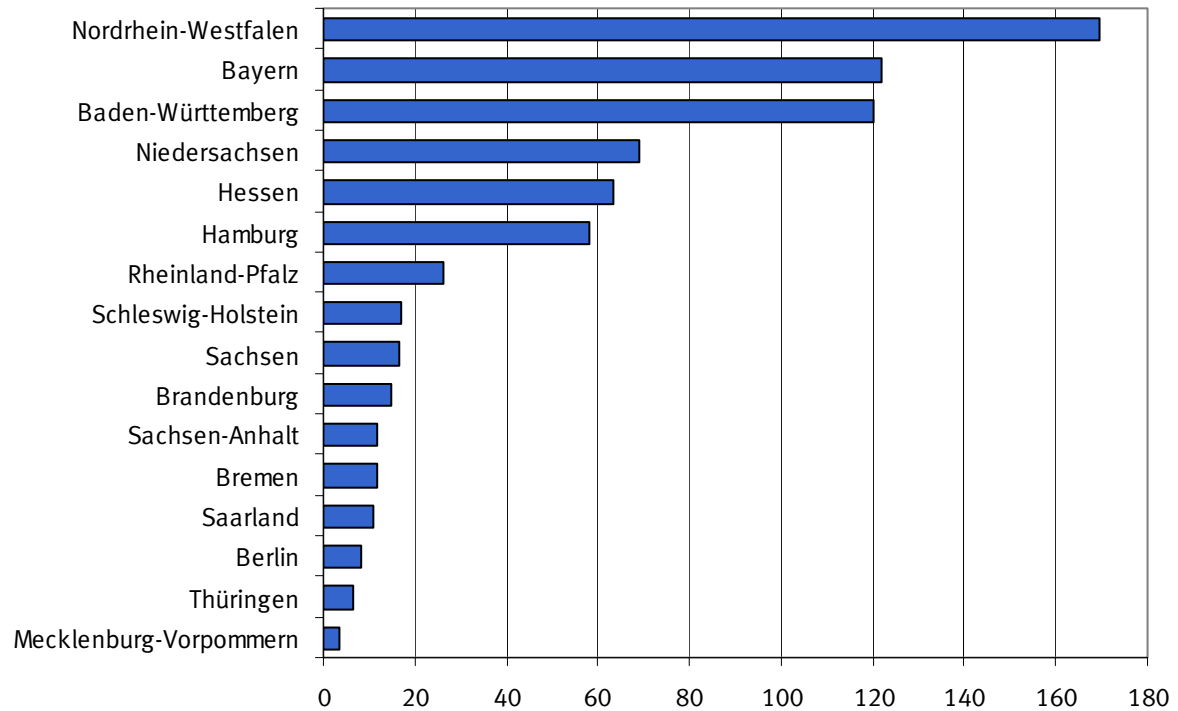

8.1 Monatliche Entwicklung nach Bundesländern *)

Bundesland	2011		2010		Zu-(+) bzw. Abnahme (-)		Zu-(+) bzw. Abnahme (-)		
	Oktober	Januar/Oktober		gegenüber Oktober 2010		gegenüber Januar/Oktober 2010			
	1 000 Euro			1 000 Euro	%	1 000 Euro	%		
	Ausfuhr ¹⁾								
Deutschland	89 317 733	881 136 805	783 325 778	+	3 316 285	+	3,9	+ 97 811 027	+ 12,5
Baden-Württemberg	14 893 178	142 847 313	125 135 070	+	679 332	+	4,8	+ 17 712 243	+ 14,2
Bayern	13 691 031	133 324 397	118 438 552	+	310 769	+	2,3	+ 14 885 845	+ 12,6
Berlin	981 407	10 478 495	10 009 144	-	33 827	-	3,3	+ 469 351	+ 4,7
Brandenburg	1 065 934	11 074 318	10 040 440	-	98 162	-	8,4	+ 1 033 878	+ 10,3
Bremen	1 223 017	12 701 069	12 002 037	-	22 666	-	1,8	+ 699 032	+ 5,8
Hamburg	3 645 668	33 218 614	29 008 980	+	868 300	+	31,3	+ 4 209 634	+ 14,5
Hessen	4 666 931	46 211 354	41 998 337	-	28 060	-	0,6	+ 4 213 017	+ 10,0
Mecklenburg-Vorpommern	459 331	6 015 548	5 021 317	-	97 090	-	17,4	+ 994 231	+ 19,8
Niedersachsen	6 168 221	62 788 494	53 824 032	+	507 958	+	9,0	+ 8 964 462	+ 16,7
Nordrhein-Westfalen	14 454 221	147 754 208	132 617 276	+	320 428	+	2,3	+ 15 136 932	+ 11,4
Rheinland-Pfalz	3 655 573	37 955 896	33 506 002	+	58 442	+	1,6	+ 4 449 894	+ 13,3
Saarland	1 308 874	12 422 420	10 862 809	+	216 956	+	19,9	+ 1 559 611	+ 14,4
Sachsen	2 498 585	24 135 274	20 325 660	+	219 113	+	9,6	+ 3 810 064	+ 18,7
Sachsen-Anhalt	1 252 089	12 360 673	10 324 053	+	97 852	+	8,5	+ 2 036 620	+ 19,7
Schleswig-Holstein	1 449 970	15 182 073	14 220 090	+	19 836	+	1,4	+ 961 983	+ 6,8
Thüringen	1 051 478	10 514 787	8 980 729	+	88 658	+	9,2	+ 1 534 058	+ 17,1
Waren ausländischen Ursprungs	16 785 151	161 584 458	146 880 997	+	151 409	+	0,9	+ 14 703 461	+ 10,0
Nicht ermittelte Bundesländer	67 074	566 964	130 253	+	57 037	+	568,3	+ 436 711	+ 335,3
	Einfuhr ²⁾								
Deutschland	78 243 345	755 195 515	658 580 804	+	6 501 727	+	9,1	+ 96 614 711	+ 14,7
Baden-Württemberg	13 019 498	120 207 083	104 210 219	+	1 461 579	+	12,6	+ 15 996 864	+ 15,4
Bayern	13 339 571	121 896 700	106 491 155	+	1 613 211	+	13,8	+ 15 405 545	+ 14,5
Berlin	797 663	8 334 518	7 915 032	-	16 934	-	2,1	+ 419 486	+ 5,3
Brandenburg	1 631 189	15 055 174	11 864 405	+	484 426	+	42,2	+ 3 190 769	+ 26,9
Bremen	1 190 074	11 589 565	10 142 892	+	268 661	+	29,2	+ 1 446 673	+ 14,3
Hamburg	6 028 284	57 988 826	55 378 931	+	433 788	+	7,8	+ 2 609 895	+ 4,7
Hessen	7 021 574	63 263 316	55 495 389	+	1 170 427	+	20,0	+ 7 767 927	+ 14,0
Mecklenburg-Vorpommern	361 124	3 691 753	3 160 693	-	15 520	-	4,1	+ 531 060	+ 16,8
Niedersachsen	6 485 176	69 153 568	59 401 640	+	235 143	+	3,8	+ 9 751 928	+ 16,4
Nordrhein-Westfalen	16 745 313	169 654 249	145 038 007	+	157 200	+	0,9	+ 24 616 242	+ 17,0
Rheinland-Pfalz	2 631 847	26 111 121	22 340 779	+	324 667	+	14,1	+ 3 770 342	+ 16,9
Saarland	1 273 779	10 824 825	8 922 206	+	339 848	+	36,4	+ 1 902 619	+ 21,3
Sachsen	1 560 625	16 748 095	13 797 861	+	72 360	+	4,9	+ 2 950 234	+ 21,4
Sachsen-Anhalt	1 185 692	11 906 000	9 728 210	-	213 455	-	15,3	+ 2 177 790	+ 22,4
Schleswig-Holstein	1 839 003	17 164 575	16 063 118	+	100 442	+	5,8	+ 1 101 457	+ 6,9
Thüringen	669 675	6 678 280	5 574 655	+	53 571	+	8,7	+ 1 103 625	+ 19,8
Für das Ausland bestimmte Waren	2 452 736	24 831 554	22 960 830	+	33 537	+	1,4	+ 1 870 724	+ 8,1
Nicht ermittelte Bundesländer	10 522	96 313	94 782	-	1 224	-	10,4	+ 1 531	+ 1,6

*) Außenhandelsergebnisse nach Bundesländern können über Genesis-Online abgerufen werden (Tabellen 51000-0030 jährlich, 51000-0031 monatlich bzw. Zeitreihen 51000LJ001 jährlich, 51000LM001 monatlich).

- 1) Spezialhandel
2) Generalhandel

8.2 Monatliche Entwicklung nach Bundesländern und Warengruppen der Ernährungswirtschaft und der Gewerblichen Wirtschaft *)

8.2.1 Ausfuhr

Nummer der Klassifikation	Warengruppe	2011		2010		Zu-(+) bzw. Abnahme (-)		Zu-(+) bzw. Abnahme (-)		
		Oktober	Januar/Oktober	gegenüber Oktober 2010		gegenüber Januar/Oktober 2010				
				1 000 Euro	1 000 Euro	%	1 000 Euro	%		
Deutschland										
1 - 4 Ernährungswirtschaft		4 897 688	48 233 724	43 887 310	-	9 661	-	0,2	+ 4 346 414	+ 9,9
5 - 8 Gewerbliche Wirtschaft		80 262 088	806 601 114	725 972 106	+	643 000	+	0,8	+ 80 629 008	+ 11,1
7 + 8 Fertigwaren		73 966 407	742 730 476	674 148 389	+	48 528	+	0,1	+ 68 582 087	+ 10,2
1 Lebende Tiere		81 194	904 491	854 065	-	9 757	-	10,7	+ 50 426	+ 5,9
2 Nahrungsmittel tierischen Ursprungs		1 676 204	16 623 697	15 092 836	-	16 914	-	1,0	+ 1 530 861	+ 10,1
3 Nahrungsmittel pflanzlichen Ursprungs		2 274 515	22 191 324	20 410 446	-	41 585	-	1,8	+ 1 780 878	+ 8,7
4 Genussmittel		865 741	8 513 989	7 529 774	+	58 582	+	7,3	+ 984 215	+ 13,1
5 Rohstoffe		1 128 074	11 168 656	8 394 680	+	150 559	+	15,4	+ 2 773 976	+ 33,0
6 Halbwaren		5 167 563	52 701 765	43 428 883	+	443 900	+	9,4	+ 9 272 882	+ 21,4
7 Vorerzeugnisse		9 888 115	107 140 884	96 075 800	-	130 920	-	1,3	+ 11 065 084	+ 11,5
8 Enderzeugnisse		64 078 287	635 589 562	578 072 328	+	179 478	+	0,3	+ 57 517 234	+ 9,9
9 Andere nicht aufgliederbare Warenverkehre		4 157 999	26 302 087	13 466 423	+	2 682 994	+	181,9	+ 12 835 664	+ 95,3
1-9 Insgesamt		89 317 733	881 136 805	783 325 778	+	3 316 285	+	3,9	+ 97 811 027	+ 12,5
Baden-Württemberg										
1 - 4 Ernährungswirtschaft		350 149	3 515 293	3 003 036	+	17 688	+	5,3	+ 512 257	+ 17,1
5 - 8 Gewerbliche Wirtschaft		13 903 955	135 454 823	119 821 050	+	277 817	+	2,0	+ 15 633 773	+ 13,0
7 + 8 Fertigwaren		12 922 880	126 086 568	111 917 044	+	189 405	+	1,5	+ 14 169 524	+ 12,7
1 Lebende Tiere		2 328	31 525	35 622	-	1 106	-	32,2	- 4 097	- 11,5
2 Nahrungsmittel tierischen Ursprungs		86 549	981 631	886 593	-	8 955	-	9,4	+ 95 038	+ 10,7
3 Nahrungsmittel pflanzlichen Ursprungs		219 767	2 098 847	1 960 301	-	1 451	-	0,7	+ 138 546	+ 7,1
4 Genussmittel		41 500	403 274	120 505	+	29 203	+	237,5	+ 282 769	+ 234,7
5 Rohstoffe		37 332	385 688	335 736	+	487	+	1,3	+ 49 952	+ 14,9
6 Halbwaren		943 744	8 982 568	7 568 259	+	87 927	+	10,3	+ 1 414 309	+ 18,7
7 Vorerzeugnisse		836 832	8 476 000	7 390 957	+	36 074	+	4,5	+ 1 085 043	+ 14,7
8 Enderzeugnisse		12 086 045	117 610 554	104 526 057	+	153 338	+	1,3	+ 13 084 497	+ 12,5
9 Andere nicht aufgliederbare Warenverkehre		639 075	3 877 198	2 311 007	+	383 827	+	150,4	+ 1 566 191	+ 67,8
1-9 Insgesamt		14 893 178	142 847 313	125 135 070	+	679 332	+	4,8	+ 17 712 243	+ 14,2
Bayern										
1 - 4 Ernährungswirtschaft		631 477	6 317 216	5 819 162	+	28 284	+	4,7	+ 498 054	+ 8,6
5 - 8 Gewerbliche Wirtschaft		12 508 919	123 670 155	111 003 997	-	89 736	-	0,7	+ 12 666 158	+ 11,4
7 + 8 Fertigwaren		11 890 769	117 124 484	104 991 632	-	22 298	-	0,2	+ 12 132 852	+ 11,6
1 Lebende Tiere		8 063	97 129	104 500	-	1 223	-	13,2	- 7 371	- 7,1
2 Nahrungsmittel tierischen Ursprungs		309 901	3 156 633	2 888 812	+	14 384	+	4,9	+ 267 821	+ 9,3
3 Nahrungsmittel pflanzlichen Ursprungs		221 875	2 076 651	1 937 942	+	10 291	+	4,9	+ 138 709	+ 7,2
4 Genussmittel		91 629	986 768	887 906	+	4 826	+	5,6	+ 98 862	+ 11,1
5 Rohstoffe		77 818	828 768	741 100	-	6 696	-	7,9	+ 87 668	+ 11,8
6 Halbwaren		540 332	5 716 869	5 271 254	-	60 735	-	10,1	+ 445 615	+ 8,5
7 Vorerzeugnisse		994 116	10 657 933	9 496 914	-	11 033	-	1,1	+ 1 161 019	+ 12,2
8 Enderzeugnisse		10 896 647	106 466 552	95 494 727	-	11 275	-	0,1	+ 10 971 825	+ 11,5
9 Andere nicht aufgliederbare Warenverkehre		550 633	3 337 034	1 615 423	+	372 212	+	208,6	+ 1 721 611	+ 106,6
1-9 Insgesamt		13 691 031	133 324 397	118 438 552	+	310 769	+	2,3	+ 14 885 845	+ 12,6
Berlin										
1 - 4 Ernährungswirtschaft		138 286	1 346 700	1 225 378	+	8 615	+	6,6	+ 121 322	+ 9,9
5 - 8 Gewerbliche Wirtschaft		801 879	8 880 565	8 676 107	-	71 786	-	8,2	+ 204 458	+ 2,4
7 + 8 Fertigwaren		771 632	8 590 152	8 435 915	-	67 487	-	8,0	+ 154 237	+ 1,8
1 Lebende Tiere		-	7	2 077	-	401	-	100,0	- 2 070	- 99,7
2 Nahrungsmittel tierischen Ursprungs		5 624	63 349	66 365	-	869	-	13,4	- 3 016	- 4,5
3 Nahrungsmittel pflanzlichen Ursprungs		56 727	537 785	507 351	-	5 775	-	9,2	+ 30 434	+ 6,0
4 Genussmittel		75 929	745 549	649 574	+	15 656	+	26,0	+ 95 975	+ 14,8
5 Rohstoffe		2 933	35 489	33 393	+	76	+	2,7	+ 2 096	+ 6,3
6 Halbwaren		27 307	254 886	206 767	-	4 385	-	13,8	+ 48 119	+ 23,3
7 Vorerzeugnisse		30 000	354 427	327 795	-	4 154	-	12,2	+ 26 632	+ 8,1
8 Enderzeugnisse		741 638	8 235 730	8 108 112	-	63 324	-	7,9	+ 127 618	+ 1,6
9 Andere nicht aufgliederbare Warenverkehre		41 253	251 245	107 646	+	29 365	+	247,0	+ 143 599	+ 133,4
1-9 Insgesamt		981 407	10 478 495	10 009 144	-	33 827	-	3,3	+ 469 351	+ 4,7

8.2 Monatliche Entwicklung nach Bundesländern und Warengruppen der Ernährungswirtschaft und der Gewerblichen Wirtschaft *)

8.2.1 Ausfuhr

Nummer der Klassifikation	Warengruppe	2011		2010	Zu-(+) bzw. Abnahme (-)		Zu-(+) bzw. Abnahme (-)					
		Oktober	Januar/Oktober		gegenüber Oktober 2010	gegenüber Januar/Oktober 2010						
			1 000 Euro			1 000 Euro	%	1 000 Euro	%			
Brandenburg												
1 - 4 Ernährungswirtschaft		86 843	783 543	590 445	+	15 679	+	22,0	+	193 098	+	32,7
5 - 8 Gewerbliche Wirtschaft		945 507	10 089 069	9 379 302	-	139 616	-	12,9	+	709 767	+	7,6
7 + 8 Fertigwaren		829 861	8 988 214	8 517 955	-	158 320	-	16,0	+	470 259	+	5,5
1 Lebende Tiere		3 786	37 505	30 583	+	98	+	2,7	+	6 922	+	22,6
2 Nahrungsmittel tierischen Ursprungs		25 566	265 688	188 653	+	151	+	0,6	+	77 035	+	40,8
3 Nahrungsmittel pflanzlichen Ursprungs		55 145	448 685	341 464	+	16 116	+	41,3	+	107 221	+	31,4
4 Genussmittel		2 353	31 681	29 753	-	679	-	22,4	+	1 928	+	6,5
5 Rohstoffe		10 411	95 728	85 219	+	194	+	1,9	+	10 509	+	12,3
6 Halbwaren		105 236	1 005 129	776 120	+	18 508	+	21,3	+	229 009	+	29,5
7 Vorerzeugnisse		251 478	2 766 292	2 606 634	-	47 716	-	15,9	+	159 658	+	6,1
8 Enderzeugnisse		578 382	6 221 901	5 911 315	-	110 604	-	16,1	+	310 586	+	5,3
9 Andere nicht aufgliederbare Warenverkehre ...		33 574	201 682	70 697	+	25 764	+	329,9	+	130 985	+	185,3
1-9 Insgesamt		1 065 934	11 074 318	10 040 440	-	98 162	-	8,4	+	1 033 878	+	10,3
Bremen												
1 - 4 Ernährungswirtschaft		154 994	1 725 920	1 481 654	-	15 667	-	9,2	+	244 266	+	16,5
5 - 8 Gewerbliche Wirtschaft		1 046 521	10 852 652	10 462 793	-	22 138	-	2,1	+	389 859	+	3,7
7 + 8 Fertigwaren		1 003 390	10 457 221	10 139 931	-	31 468	-	3,0	+	317 290	+	3,1
1 Lebende Tiere		-	460	485	-	-	-	-	-	25	-	5,2
2 Nahrungsmittel tierischen Ursprungs		28 693	291 309	277 929	+	652	+	2,3	+	13 380	+	4,8
3 Nahrungsmittel pflanzlichen Ursprungs		32 197	323 264	329 921	-	15 265	-	32,2	-	6 657	-	2,0
4 Genussmittel		94 099	1 110 873	873 291	-	1 058	-	1,1	+	237 582	+	27,2
5 Rohstoffe		7 467	73 065	59 038	+	1 220	+	19,5	+	14 027	+	23,8
6 Halbwaren		35 666	322 361	263 813	+	8 109	+	29,4	+	58 548	+	22,2
7 Vorerzeugnisse		116 457	1 361 115	1 208 966	-	32 973	-	22,1	+	152 149	+	12,6
8 Enderzeugnisse		886 932	9 096 122	8 930 945	+	1 507	+	0,2	+	165 177	+	1,8
9 Andere nicht aufgliederbare Warenverkehre ...		21 496	122 496	57 585	+	15 134	+	237,9	+	64 911	+	112,7
1-9 Insgesamt		1 223 017	12 701 069	12 002 037	-	22 666	-	1,8	+	699 032	+	5,8
Hamburg												
1 - 4 Ernährungswirtschaft		193 534	1 783 937	1 688 990	+	3 681	+	1,9	+	94 947	+	5,6
5 - 8 Gewerbliche Wirtschaft		3 400 460	31 119 559	27 179 961	+	828 410	+	32,2	+	3 939 598	+	14,5
7 + 8 Fertigwaren		2 773 516	25 067 215	22 806 768	+	627 771	+	29,3	+	2 260 447	+	9,9
1 Lebende Tiere		-	419	567	-	137	-	100,0	-	148	-	26,1
2 Nahrungsmittel tierischen Ursprungs		15 351	183 763	149 495	-	1 029	-	6,3	+	34 268	+	22,9
3 Nahrungsmittel pflanzlichen Ursprungs		158 288	1 449 092	1 298 140	+	5 861	+	3,8	+	150 952	+	11,6
4 Genussmittel		19 885	150 650	240 764	-	1 014	-	4,9	-	90 114	-	37,4
5 Rohstoffe		21 946	196 428	161 327	+	5 392	+	32,6	+	35 101	+	21,8
6 Halbwaren		604 988	5 855 880	4 211 863	+	195 234	+	47,6	+	1 644 017	+	39,0
7 Vorerzeugnisse		162 177	1 867 298	1 730 774	-	16 292	-	9,1	+	136 524	+	7,9
8 Enderzeugnisse		2 611 333	23 199 869	21 075 950	+	644 061	+	32,7	+	2 123 919	+	10,1
9 Andere nicht aufgliederbare Warenverkehre ...		51 673	315 127	140 054	+	36 205	+	234,1	+	175 073	+	125,0
1-9 Insgesamt		3 645 668	33 218 614	29 008 980	+	868 300	+	31,3	+	4 209 634	+	14,5
Hessen												
1 - 4 Ernährungswirtschaft		164 829	1 254 749	1 118 409	+	14 221	+	9,4	+	136 340	+	12,2
5 - 8 Gewerbliche Wirtschaft		4 326 654	43 967 071	40 414 516	-	166 321	-	3,7	+	3 552 555	+	8,8
7 + 8 Fertigwaren		3 842 656	39 869 117	36 801 674	-	246 375	-	6,0	+	3 067 443	+	8,3
1 Lebende Tiere		1 381	17 390	11 297	+	179	+	14,9	+	6 093	+	53,9
2 Nahrungsmittel tierischen Ursprungs		17 095	169 933	142 489	-	2 386	-	12,2	+	27 444	+	19,3
3 Nahrungsmittel pflanzlichen Ursprungs		139 595	1 014 453	916 643	+	16 009	+	13,0	+	97 810	+	10,7
4 Genussmittel		6 752	52 937	47 966	+	406	+	6,4	+	4 971	+	10,4
5 Rohstoffe		16 944	174 414	153 566	+	1 561	+	10,1	+	20 848	+	13,6
6 Halbwaren		467 054	3 923 529	3 459 245	+	78 489	+	20,2	+	464 284	+	13,4
7 Vorerzeugnisse		620 404	6 774 690	6 200 124	+	3 726	+	0,6	+	574 566	+	9,3
8 Enderzeugnisse		3 222 249	33 094 411	30 601 534	-	250 103	-	7,2	+	2 492 877	+	8,1
9 Andere nicht aufgliederbare Warenverkehre ...		175 455	989 530	465 415	+	124 051	+	241,3	+	524 115	+	112,6
1-9 Insgesamt		4 666 931	46 211 354	41 998 337	-	28 060	-	0,6	+	4 213 017	+	10,0

8.2 Monatliche Entwicklung nach Bundesländern und Warengruppen der Ernährungswirtschaft und der Gewerblichen Wirtschaft *)

8.2.1 Ausfuhr

Nummer der Klassifikation	Warengruppe	2011		2010	Zu-(+) bzw. Abnahme (-)		Zu-(+) bzw. Abnahme (-)			
		Oktober	Januar/Oktober		gegenüber Oktober 2010	gegenüber Januar/Oktober 2010				
			1 000 Euro			1 000 Euro	%	1 000 Euro	%	
Mecklenburg-Vorpommern										
1 - 4 Ernährungswirtschaft		150 324	1 683 046	1 548 409	-	37 822	-	20,1	+ 134 637	+ 8,7
5 - 8 Gewerbliche Wirtschaft		288 924	4 223 688	3 430 199	-	74 632	-	20,5	+ 793 489	+ 23,1
7 + 8 Fertigwaren		233 719	3 643 342	2 954 647	-	67 193	-	22,3	+ 688 665	+ 23,3
1 Lebende Tiere		1 699	22 940	19 906	-	949	-	35,8	+ 3 034	+ 15,2
2 Nahrungsmittel tierischen Ursprungs		39 851	445 538	428 925	-	14 942	-	27,3	+ 16 613	+ 3,9
3 Nahrungsmittel pflanzlichen Ursprungs		104 491	1 179 514	1 054 160	-	24 476	-	19,0	+ 125 354	+ 11,9
4 Genussmittel		4 286	35 039	45 430	+	2 547	+	146,5	- 10 391	- 22,9
5 Rohstoffe		6 368	63 097	67 200	-	5 792	-	47,6	- 4 103	- 6,1
6 Halbwaren		48 837	517 246	408 320	-	1 650	-	3,3	+ 108 926	+ 26,7
7 Vorerzeugnisse		42 800	1 287 749	747 658	+	5 962	+	16,2	+ 540 091	+ 72,2
8 Enderzeugnisse		190 916	2 355 597	2 207 012	-	73 153	-	27,7	+ 148 585	+ 6,7
9 Andere nicht aufgliederbare Warenverkehre		20 093	108 839	42 708	+	15 377	+	326,1	+ 66 131	+ 154,8
1-9 Insgesamt		459 331	6 015 548	5 021 317	-	97 090	-	17,4	+ 994 231	+ 19,8
Niedersachsen										
1 - 4 Ernährungswirtschaft		701 074	7 138 333	6 553 028	-	26 937	-	3,7	+ 585 305	+ 8,9
5 - 8 Gewerbliche Wirtschaft		5 224 568	54 255 534	46 706 656	+	354 647	+	7,3	+ 7 548 878	+ 16,2
7 + 8 Fertigwaren		4 910 086	50 856 458	43 919 571	+	310 398	+	6,7	+ 6 936 887	+ 15,8
1 Lebende Tiere		24 375	273 442	263 174	-	4 140	-	14,5	+ 10 268	+ 3,9
2 Nahrungsmittel tierischen Ursprungs		391 632	3 845 649	3 525 431	-	17 524	-	4,3	+ 320 218	+ 9,1
3 Nahrungsmittel pflanzlichen Ursprungs		226 574	2 507 232	2 290 682	-	16 680	-	6,9	+ 216 550	+ 9,5
4 Genussmittel		58 486	511 986	473 723	+	11 392	+	24,2	+ 38 263	+ 8,1
5 Rohstoffe		53 161	584 439	530 753	-	4 927	-	8,5	+ 53 686	+ 10,1
6 Halbwaren		261 314	2 814 637	2 256 314	+	49 177	+	23,2	+ 558 323	+ 24,7
7 Vorerzeugnisse		785 894	7 961 998	6 960 842	+	72 013	+	10,1	+ 1 001 156	+ 14,4
8 Enderzeugnisse		4 124 195	42 894 487	36 958 747	+	238 390	+	6,1	+ 5 935 740	+ 16,1
9 Andere nicht aufgliederbare Warenverkehre		242 588	1 394 653	564 367	+	180 255	+	289,2	+ 830 286	+ 147,1
1-9 Insgesamt		6 168 221	62 788 494	53 824 032	+	507 958	+	9,0	+ 8 964 462	+ 16,7
Nordrhein-Westfalen										
1 - 4 Ernährungswirtschaft		852 296	8 246 233	7 780 466	+	7 694	+	0,9	+ 465 767	+ 6,0
5 - 8 Gewerbliche Wirtschaft		12 797 156	134 961 917	122 693 080	-	255 275	-	2,0	+ 12 268 837	+ 10,0
7 + 8 Fertigwaren		11 521 674	120 820 053	111 228 806	-	327 123	-	2,8	+ 9 591 247	+ 8,6
1 Lebende Tiere		25 238	254 345	228 114	+	1 693	+	7,2	+ 26 231	+ 11,5
2 Nahrungsmittel tierischen Ursprungs		337 666	3 174 761	3 025 345	+	15 998	+	5,0	+ 149 416	+ 4,9
3 Nahrungsmittel pflanzlichen Ursprungs		449 641	4 411 289	4 179 476	-	14 711	-	3,2	+ 231 813	+ 5,5
4 Genussmittel		39 752	405 822	347 524	+	4 720	+	13,5	+ 58 298	+ 16,8
5 Rohstoffe		152 603	1 657 708	1 440 051	-	4 735	-	3,0	+ 217 657	+ 15,1
6 Halbwaren		1 122 885	12 484 140	10 024 216	+	76 592	+	7,3	+ 2 459 924	+ 24,5
7 Vorerzeugnisse		3 238 842	35 340 242	31 516 990	+	74 621	+	2,3	+ 3 823 252	+ 12,1
8 Enderzeugnisse		8 282 831	85 479 827	79 711 791	-	252 497	-	3,0	+ 5 768 036	+ 7,2
9 Andere nicht aufgliederbare Warenverkehre		804 777	4 546 086	2 143 756	+	568 005	+	239,9	+ 2 402 330	+ 112,1
1-9 Insgesamt		14 454 221	147 754 208	132 617 276	+	320 428	+	2,3	+ 15 136 932	+ 11,4
Rheinland-Pfalz										
1 - 4 Ernährungswirtschaft		291 724	2 916 212	2 808 420	-	24 840	-	7,8	+ 107 792	+ 3,8
5 - 8 Gewerbliche Wirtschaft		3 231 913	34 275 760	30 347 759	-	10 011	-	0,3	+ 3 928 001	+ 12,9
7 + 8 Fertigwaren		3 062 786	32 362 438	28 621 048	+	6 222	+	0,2	+ 3 741 390	+ 13,1
1 Lebende Tiere		660	7 954	8 499	-	779	-	54,1	- 545	- 6,4
2 Nahrungsmittel tierischen Ursprungs		61 237	636 606	575 265	+	473	+	0,8	+ 61 341	+ 10,7
3 Nahrungsmittel pflanzlichen Ursprungs		71 010	724 027	682 703	-	14 498	-	17,0	+ 41 324	+ 6,1
4 Genussmittel		158 814	1 547 609	1 541 915	-	10 034	-	5,9	+ 5 694	+ 0,4
5 Rohstoffe		20 929	229 490	228 326	-	4 351	-	17,2	+ 1 164	+ 0,5
6 Halbwaren		148 194	1 683 836	1 498 364	-	11 883	-	7,4	+ 185 472	+ 12,4
7 Vorerzeugnisse		904 509	9 510 620	9 259 788	-	9 402	-	1,0	+ 250 832	+ 2,7
8 Enderzeugnisse		2 158 288	22 851 855	19 361 258	+	15 633	+	0,7	+ 3 490 597	+ 18,0
9 Andere nicht aufgliederbare Warenverkehre		131 931	763 940	349 848	+	93 291	+	241,4	+ 414 092	+ 118,4
1-9 Insgesamt		3 655 573	37 955 896	33 506 002	+	58 442	+	1,6	+ 4 449 894	+ 13,3

8.2 Monatliche Entwicklung nach Bundesländern und Warengruppen der Ernährungswirtschaft und der Gewerblichen Wirtschaft *)

8.2.1 Ausfuhr

Nummer der Klassifikation	Warengruppe	2011		2010	Zu-(+) bzw. Abnahme (-)			Zu-(+) bzw. Abnahme (-)				
		Oktober	Januar/Oktober			gegenüber Oktober 2010		gegenüber Januar/Oktober 2010				
			1 000 Euro			1 000 Euro	%	1 000 Euro	%			
Saarland												
1 - 4 Ernährungswirtschaft		53 084	472 780	453 030	-	904	-	1,7	+	19 750	+	4,4
5 - 8 Gewerbliche Wirtschaft		1 217 202	11 715 956	10 268 194	+	194 913	+	19,1	+	1 447 762	+	14,1
7 + 8 Fertigwaren		1 142 255	11 010 425	9 707 418	+	175 809	+	18,2	+	1 303 007	+	13,4
1 Lebende Tiere		11	225	172	+	9	+	450,0	+	53	+	30,8
2 Nahrungsmittel tierischen Ursprungs		4 954	44 900	41 458	+	351	+	7,6	+	3 442	+	8,3
3 Nahrungsmittel pflanzlichen Ursprungs		39 409	362 557	334 602	+	1 431	+	3,8	+	27 955	+	8,4
4 Genussmittel		8 708	65 084	76 779	-	2 700	-	23,7	-	11 695	-	15,2
5 Rohstoffe		4 947	35 123	28 266	+	1 944	+	64,7	+	6 857	+	24,3
6 Halbwaren		69 997	670 395	532 524	+	17 155	+	32,5	+	137 871	+	25,9
7 Vorerzeugnisse		158 891	1 616 251	1 297 726	+	51 034	+	47,3	+	318 525	+	24,5
8 Enderzeugnisse		983 365	9 394 175	8 409 687	+	124 772	+	14,5	+	984 488	+	11,7
9 Andere nicht aufgliederbare Warenverkehre ...		38 589	233 696	141 562	+	22 954	+	146,8	+	92 134	+	65,1
1-9 Insgesamt		1 308 874	12 422 420	10 862 809	+	216 956	+	19,9	+	1 559 611	+	14,4
Sachsen												
1 - 4 Ernährungswirtschaft		79 978	840 907	754 974	+	495	+	0,6	+	85 933	+	11,4
5 - 8 Gewerbliche Wirtschaft		2 326 962	22 789 122	19 365 697	+	149 615	+	6,9	+	3 423 425	+	17,7
7 + 8 Fertigwaren		2 205 427	21 722 721	18 428 181	+	144 333	+	7,0	+	3 294 540	+	17,9
1 Lebende Tiere		3 412	46 003	54 946	-	1 750	-	33,9	-	8 943	-	16,3
2 Nahrungsmittel tierischen Ursprungs		43 391	467 792	393 812	+	461	+	1,1	+	73 980	+	18,8
3 Nahrungsmittel pflanzlichen Ursprungs		25 290	259 229	246 670	-	553	-	2,1	+	12 559	+	5,1
4 Genussmittel		7 885	67 877	59 542	+	2 339	+	42,2	+	8 335	+	14,0
5 Rohstoffe		8 637	107 364	89 009	-	8 215	-	48,7	+	18 355	+	20,6
6 Halbwaren		112 891	959 026	848 511	+	13 493	+	13,6	+	110 515	+	13,0
7 Vorerzeugnisse		198 111	2 388 090	2 194 447	-	50 300	-	20,2	+	193 643	+	8,8
8 Enderzeugnisse		2 007 315	19 334 642	16 233 690	+	194 628	+	10,7	+	3 100 952	+	19,1
9 Andere nicht aufgliederbare Warenverkehre ...		91 651	505 693	204 955	+	69 014	+	304,9	+	300 738	+	146,7
1-9 Insgesamt		2 498 585	24 135 724	20 325 660	+	219 113	+	9,6	+	3 810 064	+	18,7
Sachsen-Anhalt												
1 - 4 Ernährungswirtschaft		136 296	1 372 289	1 237 708	-	2 869	-	2,1	+	134 581	+	10,9
5 - 8 Gewerbliche Wirtschaft		1 070 932	10 749 517	9 000 631	+	65 323	+	6,5	+	1 748 886	+	19,4
7 + 8 Fertigwaren		813 059	8 521 612	7 398 558	+	4 558	+	0,6	+	1 123 054	+	15,2
1 Lebende Tiere		2 632	27 561	32 437	-	1 485	-	36,1	-	4 876	-	15,0
2 Nahrungsmittel tierischen Ursprungs		47 641	453 505	421 436	-	7 134	-	13,0	+	32 069	+	7,6
3 Nahrungsmittel pflanzlichen Ursprungs		81 313	841 237	718 678	+	9 298	+	12,9	+	122 559	+	17,1
4 Genussmittel		4 712	49 983	65 157	-	3 540	-	42,9	-	15 174	-	23,3
5 Rohstoffe		62 751	577 354	373 272	+	14 657	+	30,5	+	204 082	+	54,7
6 Halbwaren		195 120	1 650 538	1 228 806	+	46 108	+	30,9	+	421 732	+	34,3
7 Vorerzeugnisse		349 952	4 035 897	3 429 952	-	25 642	-	6,8	+	605 945	+	17,7
8 Enderzeugnisse		463 103	4 485 713	3 968 577	+	30 202	+	7,0	+	517 136	+	13,0
9 Andere nicht aufgliederbare Warenverkehre ...		44 863	238 856	85 725	+	35 396	+	373,9	+	153 131	+	178,6
1-9 Insgesamt		1 252 089	12 360 673	10 324 053	+	97 852	+	8,5	+	2 036 620	+	19,7
Schleswig-Holstein												
1 - 4 Ernährungswirtschaft		166 375	1 672 901	1 466 065	+	1 321	+	0,8	+	206 836	+	14,1
5 - 8 Gewerbliche Wirtschaft		1 144 374	12 536 031	12 456 958	-	87 892	-	7,1	+	79 073	+	0,6
7 + 8 Fertigwaren		1 044 388	11 294 853	11 127 849	-	38 693	-	3,6	+	167 004	+	1,5
1 Lebende Tiere		910	14 709	23 858	-	2 533	-	73,6	-	9 149	-	38,3
2 Nahrungsmittel tierischen Ursprungs		78 438	802 130	672 506	-	3 223	-	3,9	+	129 624	+	19,3
3 Nahrungsmittel pflanzlichen Ursprungs		77 777	783 723	688 866	+	4 141	+	5,6	+	94 857	+	13,8
4 Genussmittel		9 254	72 330	80 792	+	2 939	+	46,5	-	8 462	-	10,5
5 Rohstoffe		9 412	122 432	90 405	-	708	-	7,0	+	32 027	+	35,4
6 Halbwaren		90 567	1 118 714	1 238 700	-	48 490	-	34,9	-	119 986	-	9,7
7 Vorerzeugnisse		132 172	1 645 122	1 636 591	-	13 927	-	9,5	+	8 531	+	0,5
8 Enderzeugnisse		912 213	9 649 723	9 491 224	-	24 761	-	2,6	+	158 499	+	1,7
9 Andere nicht aufgliederbare Warenverkehre ...		139 217	973 148	297 066	+	106 406	+	324,3	+	676 082	+	227,6
1-9 Insgesamt		1 449 970	15 182 073	14 220 090	+	19 836	+	1,4	+	961 983	+	6,8

8.2 Monatliche Entwicklung nach Bundesländern und Warengruppen der Ernährungswirtschaft und der Gewerblichen Wirtschaft *)

8.2.1 Ausfuhr

Nummer der Klassifikation	Warengruppe	2011		2010	Zu-(+) bzw. Abnahme (-)		Zu-(+) bzw. Abnahme (-)			
		Oktober	Januar/Oktober		gegenüber Oktober 2010		gegenüber Januar/Oktober 2010			
		1 000 Euro			1 000 Euro	%	1 000 Euro	%		
Thüringen										
1 - 4 Ernährungswirtschaft		60 194	604 846	550 476	-	9 041	-	13,1	+ 54 370	+ 9,9
5 - 8 Gewerbliche Wirtschaft		930 589	9 571 564	8 290 426	+	52 444	+	6,0	+ 1 281 138	+ 15,5
7 + 8 Fertigwaren		874 652	8 974 728	7 724 739	+	52 003	+	6,3	+ 1 249 989	+ 16,2
1 Lebende Tiere		2 045	13 871	11 280	+	1 111	+	119,0	+ 2 591	+ 23,0
2 Nahrungsmittel tierischen Ursprungs		15 505	179 738	161 682	-	1 726	-	10,0	+ 18 056	+ 11,2
3 Nahrungsmittel pflanzlichen Ursprungs		39 868	383 008	344 664	-	7 233	-	15,4	+ 38 344	+ 11,1
4 Genussmittel		2 780	28 233	32 848	-	1 188	-	29,9	- 4 615	- 14,0
5 Rohstoffe		7 093	82 781	75 886	-	434	-	5,8	+ 6 895	+ 9,1
6 Halbwaren		48 844	514 052	489 793	+	889	+	1,9	+ 24 259	+ 5,0
7 Vorerzeugnisse		100 470	955 095	854 793	+	14 145	+	16,4	+ 100 302	+ 11,7
8 Enderzeugnisse		774 185	8 019 613	6 869 919	+	37 860	+	5,1	+ 1 149 694	+ 16,7
9 Andere nicht aufgliederbare Warenverkehre ...		60 698	338 386	139 837	+	45 254	+	293,0	+ 198 549	+ 142,0
1-9 Insgesamt		1 051 478	10 514 787	8 980 729	+	88 658	+	9,2	+ 1 534 058	+ 17,1
Waren ausländischen Ursprungs										
1 - 4 Ernährungswirtschaft		673 529	6 454 288	5 757 255	+	5 121	+	0,8	+ 697 033	+ 12,1
5 - 8 Gewerbliche Wirtschaft		15 041 247	147 025 977	136 394 961	-	414 138	-	2,7	+ 10 631 016	+ 7,8
7 + 8 Fertigwaren		14 106 602	137 240 412	129 396 242	-	517 379	-	3,5	+ 7 844 170	+ 6,1
1 Lebende Tiere		4 654	59 006	26 548	+	1 656	+	55,2	+ 32 458	+ 122,3
2 Nahrungsmittel tierischen Ursprungs		167 110	1 460 772	1 246 475	+	8 466	+	5,3	+ 214 297	+ 17,2
3 Nahrungsmittel pflanzlichen Ursprungs		262 846	2 686 328	2 527 943	-	9 772	-	3,6	+ 158 385	+ 6,3
4 Genussmittel		238 917	2 248 166	1 956 305	+	4 767	+	2,0	+ 291 861	+ 14,9
5 Rohstoffe		627 322	5 919 288	3 902 133	+	160 886	+	34,5	+ 2 017 155	+ 51,7
6 Halbwaren		307 316	3 866 267	3 096 575	-	57 649	-	15,8	+ 769 692	+ 24,9
7 Vorerzeugnisse		964 969	10 142 016	9 214 822	-	27 855	-	2,8	+ 927 194	+ 10,1
8 Enderzeugnisse		13 141 637	127 098 380	120 181 430	-	489 519	-	3,6	+ 6 916 950	+ 5,8
9 Andere nicht aufgliederbare Warenverkehre ...		1 070 386	8 104 202	4 728 749	+	560 440	+	109,9	+ 3 375 453	+ 71,4
1-9 Insgesamt		16 785 151	161 584 458	146 880 997	+	151 409	+	0,9	+ 14 703 461	+ 10,0
Nicht ermittelte Bundesländer										
1 - 4 Ernährungswirtschaft		12 702	104 531	50 405	+	5 620	+	79,4	+ 54 126	+ 107,4
5 - 8 Gewerbliche Wirtschaft		54 326	462 154	79 819	+	51 376	+	1 741,6	+ 382 335	+ 479,0
7 + 8 Fertigwaren		17 055	100 463	30 381	+	14 365	+	534,0	+ 70 082	+ 230,7
1 Lebende Tiere		-	-	-	-	-	-	-	-	-
2 Nahrungsmittel tierischen Ursprungs		-	0	165	-	62	-	100	- 165	- 100,0
3 Nahrungsmittel pflanzlichen Ursprungs		12 702	104 403	50 240	+	5 682	+	80,9	+ 54 163	+ 107,8
4 Genussmittel		-	128	-	-	-	-	-	128	x
5 Rohstoffe		-	0	-	-	-	-	-	0	x
6 Halbwaren		37 271	361 692	49 439	+	37 011	+	14 235,0	+ 312 253	+ 631,6
7 Vorerzeugnisse		41	49	27	+	41	x	x	22	+ 81,5
8 Enderzeugnisse		17 013	100 411	30 353	+	14 323	+	532,5	+ 70 058	+ 230,8
9 Andere nicht aufgliederbare Warenverkehre ...		47	276	23	+	44	+	1 466,7	+ 253	+ 1 100,0
1-9 Insgesamt		67 074	566 964	130 253	+	57 037	+	568,3	+ 436 711	+ 335,3

*) Außenhandelsergebnisse nach Bundesländern und EGW-1-Stellern können über Genesis-Online abgerufen werden (Tabellen 51000-0034 jährlich, 51000-0035 monatlich bzw. Zeitreihen 51000LJ310 jährlich, 51000LM310 monatlich).

8.2 Monatliche Entwicklung nach Bundesländern und Warengruppen der Ernährungswirtschaft und der Gewerblichen Wirtschaft *)

8.2.2 Einfuhr

Nummer der Klassifikation	Warengruppe	2011		2010	Zu-(+) bzw. Abnahme (-)		Zu-(+) bzw. Abnahme (-)			
		Oktober	Januar/Oktober		gegenüber Oktober 2010		gegenüber Januar/Oktober 2010			
		1 000 Euro			1 000 Euro	%	1 000 Euro	%		
Deutschland										
1 - 4 Ernährungswirtschaft		5 689 613	57 415 370	52 307 948	+	116 746	+	2,1	+ 5 107 422	+ 9,8
5 - 8 Gewerbliche Wirtschaft		66 674 145	660 437 015	586 719 316	+	2 645 836	+	4,1	+ 73 717 699	+ 12,6
7 + 8 Fertigwaren		51 425 986	503 091 198	461 044 274	+	1 129 439	+	2,2	+ 42 046 924	+ 9,1
1 Lebende Tiere		95 807	1 144 982	1 195 433	-	30 653	-	24,2	- 50 451	- 4,2
2 Nahrungsmittel tierischen Ursprungs		1 511 954	14 392 811	13 482 659	+	45 866	+	3,1	+ 910 152	+ 6,8
3 Nahrungsmittel pflanzlichen Ursprungs		3 124 277	32 662 869	29 985 835	+	3 764	+	0,1	+ 2 677 034	+ 8,9
4 Genussmittel		957 580	9 214 658	7 643 899	+	97 798	+	11,4	+ 1 570 759	+ 20,5
5 Rohstoffe		8 610 272	84 904 689	65 921 085	+	1 506 826	+	21,2	+ 18 983 604	+ 28,8
6 Halbwaren		6 637 906	72 441 175	59 753 886	+	9 553	+	0,1	+ 12 687 289	+ 21,2
7 Vorerzeugnisse		8 054 057	82 684 059	69 737 433	+	336 101	+	4,4	+ 12 946 626	+ 18,6
8 Enderzeugnisse		43 371 919	420 407 478	391 306 767	+	793 355	+	1,9	+ 29 100 711	+ 7,4
9 Andere nicht aufgliederbare Warenverkehre		5 879 567	37 342 827	19 553 454	+	3 739 135	+	174,7	+ 17 789 373	+ 91,0
1-9 Insgesamt		78 243 345	755 195 515	658 580 804	+	6 501 727	+	9,1	+ 96 614 711	+ 14,7
Baden-Württemberg										
1 - 4 Ernährungswirtschaft		571 149	6 019 010	5 544 725	-	8 984	-	1,5	+ 474 285	+ 8,6
5 - 8 Gewerbliche Wirtschaft		11 465 950	107 751 814	95 182 328	+	853 787	+	8,0	+ 12 569 486	+ 13,2
7 + 8 Fertigwaren		9 957 950	93 038 132	84 373 924	+	429 397	+	4,5	+ 8 664 208	+ 10,3
1 Lebende Tiere		1 653	19 887	16 926	-	380	-	18,7	+ 2 961	+ 17,5
2 Nahrungsmittel tierischen Ursprungs		139 276	1 448 675	1 365 628	-	3 521	-	2,5	+ 83 047	+ 6,1
3 Nahrungsmittel pflanzlichen Ursprungs		344 424	3 658 377	3 558 232	-	20 453	-	5,6	+ 100 145	+ 2,8
4 Genussmittel		85 798	892 049	603 934	+	15 373	+	21,8	+ 288 115	+ 47,7
5 Rohstoffe		725 732	7 376 110	4 520 452	+	253 658	+	53,7	+ 2 855 658	+ 63,2
6 Halbwaren		782 275	7 337 580	6 287 947	+	170 734	+	27,9	+ 1 049 633	+ 16,7
7 Vorerzeugnisse		1 718 798	14 717 308	11 688 801	+	359 498	+	26,4	+ 3 028 507	+ 25,9
8 Enderzeugnisse		8 239 150	78 320 811	72 685 135	+	69 897	+	0,9	+ 5 635 676	+ 7,8
9 Andere nicht aufgliederbare Warenverkehre		982 391	6 436 228	3 483 112	+	616 776	+	168,7	+ 2 953 116	+ 84,8
1-9 Insgesamt		13 019 498	120 207 083	104 210 219	+	1 461 579	+	12,6	+ 15 996 864	+ 15,4
Bayern										
1 - 4 Ernährungswirtschaft		559 919	6 105 702	5 922 346	-	34 033	-	5,7	+ 183 356	+ 3,1
5 - 8 Gewerbliche Wirtschaft		11 641 573	108 363 139	96 230 268	+	1 007 773	+	9,5	+ 12 132 871	+ 12,6
7 + 8 Fertigwaren		8 843 241	87 526 278	79 757 927	-	339 129	-	3,7	+ 7 768 351	+ 9,7
1 Lebende Tiere		4 803	36 956	36 242	+	1 241	+	34,8	+ 714	+ 2,0
2 Nahrungsmittel tierischen Ursprungs		181 556	1 811 629	1 714 561	-	9 299	-	4,9	+ 97 068	+ 5,7
3 Nahrungsmittel pflanzlichen Ursprungs		307 741	3 526 262	3 503 331	-	21 410	-	6,5	+ 22 931	+ 0,7
4 Genussmittel		65 811	730 831	668 223	-	4 576	-	6,5	+ 62 608	+ 9,4
5 Rohstoffe		2 235 560	15 426 093	12 026 783	+	1 280 615	+	134,1	+ 3 399 310	+ 28,3
6 Halbwaren		562 778	5 410 806	4 445 555	+	66 297	+	13,4	+ 965 251	+ 21,7
7 Vorerzeugnisse		903 417	9 818 073	8 662 828	-	75 759	-	7,7	+ 1 155 245	+ 13,3
8 Enderzeugnisse		7 939 817	77 708 198	71 095 097	-	263 378	-	3,2	+ 6 613 101	+ 9,3
9 Andere nicht aufgliederbare Warenverkehre		1 138 085	7 427 822	4 338 584	+	639 480	+	128,3	+ 3 089 238	+ 71,2
1-9 Insgesamt		13 339 571	121 896 700	106 491 155	+	1 613 211	+	13,8	+ 15 405 545	+ 14,5
Berlin										
1 - 4 Ernährungswirtschaft		117 812	1 138 362	1 090 410	+	2 136	+	1,8	+ 47 952	+ 4,4
5 - 8 Gewerbliche Wirtschaft		529 616	6 112 447	6 407 126	-	127 341	-	19,4	- 294 679	- 4,6
7 + 8 Fertigwaren		487 542	5 685 886	6 012 992	-	137 155	-	22,0	- 327 106	- 5,4
1 Lebende Tiere		139	1 792	1 836	-	65	-	31,9	- 44	- 2,4
2 Nahrungsmittel tierischen Ursprungs		35 085	244 056	214 123	+	4 984	+	16,6	+ 29 933	+ 14,0
3 Nahrungsmittel pflanzlichen Ursprungs		49 339	524 402	574 516	-	5 603	-	10,2	- 50 114	- 8,7
4 Genussmittel		33 251	368 098	299 915	+	2 820	+	9,3	+ 68 183	+ 22,7
5 Rohstoffe		15 841	179 975	151 725	+	5 947	+	60,1	+ 28 250	+ 18,6
6 Halbwaren		26 240	246 607	242 377	+	3 871	+	17,3	+ 4 230	+ 1,7
7 Vorerzeugnisse		61 918	727 465	752 048	-	18 595	-	23,1	- 24 583	- 3,3
8 Enderzeugnisse		425 620	4 958 396	5 260 951	-	118 565	-	21,8	- 302 555	- 5,8
9 Andere nicht aufgliederbare Warenverkehre		150 228	1 083 686	417 502	+	108 262	+	258,0	+ 666 184	+ 159,6
1-9 Insgesamt		797 663	8 334 518	7 915 032	-	16 934	-	2,1	+ 419 486	+ 5,3

8.2 Monatliche Entwicklung nach Bundesländern und Warengruppen der Ernährungswirtschaft und der Gewerblichen Wirtschaft *)

8.2.2 Einfuhr

Nummer der Klassifikation	Warengruppe	2011		2010	Zu-(+) bzw. Abnahme (-)			Zu-(+) bzw. Abnahme (-)				
		Oktober	Januar/Oktober			gegenüber Oktober 2010		gegenüber Januar/Oktober 2010				
			1 000 Euro			1 000 Euro	%	1 000 Euro	%			
Brandenburg												
1 - 4 Ernährungswirtschaft		143 087	1 171 927	1 068 816	+	8 011	+	5,9	+	103 111	+	9,6
5 - 8 Gewerbliche Wirtschaft		1 397 966	13 338 431	10 429 326	+	409 716	+	41,5	+	2 909 105	+	27,9
7 + 8 Fertigwaren		629 929	6 211 973	5 674 815	-	5 178	-	0,8	+	537 158	+	9,5
1 Lebende Tiere		868	11 388	20 690	-	2 487	-	74,1	-	9 302	-	45,0
2 Nahrungsmittel tierischen Ursprungs		41 582	390 601	321 403	-	118	-	0,3	+	69 198	+	21,5
3 Nahrungsmittel pflanzlichen Ursprungs		68 547	585 556	569 261	+	956	+	1,4	+	16 295	+	2,9
4 Genussmittel		32 091	184 387	157 464	+	9 666	+	43,1	+	26 923	+	17,1
5 Rohstoffe		690 061	6 122 644	4 012 556	+	430 577	+	165,9	+	2 110 088	+	52,6
6 Halbwaren		77 974	1 003 822	741 944	-	15 677	-	16,7	+	261 878	+	35,3
7 Vorerzeugnisse		139 702	1 398 339	1 145 946	-	8 803	-	5,9	+	252 393	+	22,0
8 Enderzeugnisse		490 224	4 813 650	4 528 865	+	3 619	+	0,7	+	284 785	+	6,3
9 Andere nicht aufgliederbare Warenverkehre		90 139	544 814	366 266	+	66 694	+	284,5	+	178 548	+	48,7
1-9 Insgesamt		1 631 189	15 055 174	11 864 405	+	484 426	+	42,2	+	3 190 769	+	26,9
Bremen												
1 - 4 Ernährungswirtschaft		312 341	3 074 229	2 753 523	+	31 533	+	11,2	+	320 706	+	11,6
5 - 8 Gewerbliche Wirtschaft		816 420	8 136 343	7 151 581	+	205 121	+	33,6	+	984 762	+	13,8
7 + 8 Fertigwaren		613 597	5 934 427	5 328 754	+	180 313	+	41,6	+	605 673	+	11,4
1 Lebende Tiere		22	562	8 273	-	19	-	46,3	-	7 711	-	93,2
2 Nahrungsmittel tierischen Ursprungs		88 613	828 736	842 564	+	7 264	+	8,9	-	13 828	-	1,6
3 Nahrungsmittel pflanzlichen Ursprungs		49 393	565 815	585 348	-	12 156	-	19,8	-	19 533	-	3,3
4 Genussmittel		174 317	1 679 125	1 317 335	+	36 447	+	26,4	+	361 790	+	27,5
5 Rohstoffe		81 974	754 095	671 449	+	17 248	+	26,6	+	82 646	+	12,3
6 Halbwaren		120 849	1 447 831	1 151 351	+	7 562	+	6,7	+	296 480	+	25,8
7 Vorerzeugnisse		72 029	832 843	671 595	-	5 298	-	6,9	+	161 248	+	24,0
8 Enderzeugnisse		541 577	5 101 576	4 657 155	+	185 619	+	52,1	+	444 421	+	9,5
9 Andere nicht aufgliederbare Warenverkehre		61 303	378 966	237 789	+	31 991	+	109,1	+	141 177	+	59,4
1-9 Insgesamt		1 190 074	11 589 565	10 142 892	+	268 661	+	29,2	+	1 446 673	+	14,3
Hamburg												
1 - 4 Ernährungswirtschaft		810 476	7 739 817	6 328 688	+	156 747	+	24,0	+	1 411 129	+	22,3
5 - 8 Gewerbliche Wirtschaft		5 073 511	49 319 004	48 518 139	+	192 401	+	3,9	+	800 865	+	1,7
7 + 8 Fertigwaren		3 852 540	35 105 129	36 928 192	+	377 078	+	10,8	-	1 823 063	-	4,9
1 Lebende Tiere		25	882	1 681	-	49	-	66,2	-	799	-	47,5
2 Nahrungsmittel tierischen Ursprungs		128 059	1 161 222	1 028 577	+	14 137	+	12,4	+	132 645	+	12,9
3 Nahrungsmittel pflanzlichen Ursprungs		501 345	4 974 486	4 028 169	+	95 719	+	23,6	+	946 317	+	23,5
4 Genussmittel		181 043	1 603 232	1 270 266	+	46 937	+	35,0	+	332 966	+	26,2
5 Rohstoffe		395 748	6 067 866	5 799 839	-	280 829	-	41,5	+	268 027	+	4,6
6 Halbwaren		825 226	8 146 000	5 790 101	+	96 147	+	13,2	+	2 355 899	+	40,7
7 Vorerzeugnisse		246 611	2 621 639	2 409 450	-	5 753	-	2,3	+	212 189	+	8,8
8 Enderzeugnisse		3 605 926	32 483 470	34 518 750	+	382 827	+	11,9	-	2 035 280	-	5,9
9 Andere nicht aufgliederbare Warenverkehre		144 302	929 988	532 098	+	84 645	+	141,9	+	397 890	+	74,8
1-9 Insgesamt		6 028 284	57 988 826	55 378 931	+	433 788	+	7,8	+	2 609 895	+	4,7
Hessen												
1 - 4 Ernährungswirtschaft		230 605	2 483 124	2 265 605	-	14 766	-	6,0	+	217 519	+	9,6
5 - 8 Gewerbliche Wirtschaft		6 357 722	58 053 497	51 831 757	+	906 823	+	16,6	+	6 221 740	+	12,0
7 + 8 Fertigwaren		5 376 832	48 758 807	43 571 184	+	639 812	+	13,5	+	5 187 623	+	11,9
1 Lebende Tiere		366	5 955	6 254	-	118	-	24,4	-	299	-	4,8
2 Nahrungsmittel tierischen Ursprungs		50 436	581 304	500 833	-	8 486	-	14,4	+	80 471	+	16,1
3 Nahrungsmittel pflanzlichen Ursprungs		166 585	1 661 562	1 551 995	+	1 556	+	0,9	+	109 567	+	7,1
4 Genussmittel		13 218	234 307	206 509	-	7 720	-	36,9	+	27 798	+	13,5
5 Rohstoffe		172 931	1 449 043	1 269 199	+	93 392	+	117,4	+	179 844	+	14,2
6 Halbwaren		807 955	7 845 627	6 991 374	+	173 613	+	27,4	+	854 253	+	12,2
7 Vorerzeugnisse		660 421	6 392 602	5 115 037	+	118 222	+	21,8	+	1 277 565	+	25,0
8 Enderzeugnisse		4 716 407	42 366 224	38 456 144	+	521 586	+	12,4	+	3 910 080	+	10,2
9 Andere nicht aufgliederbare Warenverkehre		433 247	2 726 683	1 398 008	+	278 376	+	179,7	+	1 328 675	+	95,0
1-9 Insgesamt		7 021 574	63 263 316	55 495 389	+	1 170 427	+	20,0	+	7 767 927	+	14,0

8.2 Monatliche Entwicklung nach Bundesländern und Warengruppen der Ernährungswirtschaft und der Gewerblichen Wirtschaft *)

8.2.2 Einfuhr

Nummer der Klassifikation	Warengruppe	2011		2010	Zu-(+) bzw. Abnahme (-)		Zu-(+) bzw. Abnahme (-)					
		Oktober	Januar/Oktober		gegenüber Oktober 2010	gegenüber Januar/Oktober 2010						
			1 000 Euro			1 000 Euro	%	1 000 Euro	%			
Mecklenburg-Vorpommern												
1 - 4 Ernährungswirtschaft		75 193	721 713	723 938	-	12 376	-	14,1	-	2 225	-	0,3
5 - 8 Gewerbliche Wirtschaft		249 129	2 746 897	2 313 752	-	25 975	-	9,4	+	433 145	+	18,7
7 + 8 Fertigwaren		145 646	1 671 752	1 501 984	-	32 192	-	18,1	+	169 768	+	11,3
1 Lebende Tiere		491	9 806	10 463	-	848	-	63,3	-	657	-	6,3
2 Nahrungsmittel tierischen Ursprungs		23 841	291 644	252 557	-	2 152	-	8,3	+	39 087	+	15,5
3 Nahrungsmittel pflanzlichen Ursprungs		44 050	380 270	442 972	-	14 881	-	25,3	-	62 702	-	14,2
4 Genussmittel		6 814	39 998	17 944	+	5 507	+	421,3	+	22 054	+	122,9
5 Rohstoffe		12 636	296 284	283 074	-	33 143	-	72,4	+	13 210	+	4,7
6 Halbwaren		90 845	778 863	528 702	+	39 351	+	76,4	+	250 161	+	47,3
7 Vorerzeugnisse		44 515	544 764	486 209	-	11 357	-	20,3	+	58 555	+	12,0
8 Enderzeugnisse		101 133	1 126 978	1 015 768	-	20 828	-	17,1	+	111 210	+	10,9
9 Andere nicht aufgliederbare Warenverkehre ...		36 803	223 138	122 988	+	22 830	+	163,4	+	100 150	+	81,4
1-9 Insgesamt		361 124	3 691 753	3 160 693	-	15 520	-	4,1	+	531 060	+	16,8
Niedersachsen												
1 - 4 Ernährungswirtschaft		610 535	6 064 233	5 487 059	+	30 362	+	5,2	+	577 174	+	10,5
5 - 8 Gewerbliche Wirtschaft		5 412 295	60 263 966	52 534 035	-	109 414	-	2,0	+	7 729 931	+	14,7
7 + 8 Fertigwaren		3 791 099	38 271 625	34 227 832	+	208 237	+	5,8	+	4 043 793	+	11,8
1 Lebende Tiere		37 304	450 997	471 908	-	6 995	-	15,8	-	20 911	-	4,4
2 Nahrungsmittel tierischen Ursprungs		179 662	1 728 226	1 717 084	+	8 028	+	4,7	+	11 142	+	0,6
3 Nahrungsmittel pflanzlichen Ursprungs		354 510	3 465 331	2 912 964	+	36 228	+	11,4	+	552 367	+	19,0
4 Genussmittel		39 054	419 689	385 050	-	6 906	-	15,0	+	34 639	+	9,0
5 Rohstoffe		1 145 287	16 110 871	12 746 929	-	60 282	-	5,0	+	3 363 942	+	26,4
6 Halbwaren		475 913	5 881 476	5 559 285	-	257 366	-	35,1	+	322 191	+	5,8
7 Vorerzeugnisse		702 078	7 187 747	5 969 739	+	43 388	+	6,6	+	1 218 008	+	20,4
8 Enderzeugnisse		3 089 025	31 083 900	28 258 090	+	164 860	+	5,6	+	2 825 810	+	10,0
9 Andere nicht aufgliederbare Warenverkehre ...		462 336	2 825 342	1 380 524	+	314 190	+	212,1	+	1 444 818	+	104,7
1-9 Insgesamt		6 485 176	69 153 568	59 401 640	+	235 143	+	3,8	+	9 751 928	+	16,4
Nordrhein-Westfalen												
1 - 4 Ernährungswirtschaft		1 310 030	13 547 426	12 805 947	-	59 873	-	4,4	+	741 479	+	5,8
5 - 8 Gewerbliche Wirtschaft		13 992 531	147 270 678	127 806 560	-	737 787	-	5,0	+	19 464 118	+	15,2
7 + 8 Fertigwaren		10 062 093	101 618 750	91 640 261	-	390 902	-	3,7	+	9 978 489	+	10,9
1 Lebende Tiere		37 198	427 301	476 588	-	13 359	-	26,4	-	49 287	-	10,3
2 Nahrungsmittel tierischen Ursprungs		374 642	3 395 714	3 285 902	+	3 047	+	0,8	+	109 812	+	3,3
3 Nahrungsmittel pflanzlichen Ursprungs		771 442	8 610 399	8 017 897	-	56 779	-	6,9	+	592 502	+	7,4
4 Genussmittel		126 753	1 114 005	1 025 535	+	7 234	+	6,1	+	88 470	+	8,6
5 Rohstoffe		1 927 593	21 249 557	16 302 040	-	72 321	-	3,6	+	4 947 517	+	30,3
6 Halbwaren		2 002 846	24 402 366	19 864 261	-	274 558	-	12,1	+	4 538 105	+	22,8
7 Vorerzeugnisse		2 096 995	23 037 582	19 180 956	+	2 748	+	0,1	+	3 856 626	+	20,1
8 Enderzeugnisse		7 965 099	78 581 557	72 459 283	-	393 639	-	4,7	+	6 122 274	+	8,4
9 Andere nicht aufgliederbare Warenverkehre ...		1 442 756	8 836 106	4 425 502	+	954 862	+	195,7	+	4 410 604	+	99,7
1-9 Insgesamt		16 745 313	169 654 249	145 038 007	+	157 200	+	0,9	+	24 616 242	+	17,0
Rheinland-Pfalz												
1 - 4 Ernährungswirtschaft		224 930	2 321 157	2 138 815	+	1 453	+	0,7	+	182 342	+	8,5
5 - 8 Gewerbliche Wirtschaft		2 184 707	22 239 212	19 503 344	+	178 381	+	8,9	+	2 735 868	+	14,0
7 + 8 Fertigwaren		1 747 417	17 848 160	15 728 024	+	66 647	+	4,0	+	2 120 136	+	13,5
1 Lebende Tiere		4 177	42 859	26 080	+	1 125	+	36,9	+	16 779	+	64,3
2 Nahrungsmittel tierischen Ursprungs		38 796	370 359	346 782	+	601	+	1,6	+	23 577	+	6,8
3 Nahrungsmittel pflanzlichen Ursprungs		82 581	1 025 750	992 515	-	16 760	-	16,9	+	33 235	+	3,3
4 Genussmittel		99 376	882 182	773 443	+	16 490	+	19,9	+	108 739	+	14,1
5 Rohstoffe		101 371	1 210 163	858 077	+	48 831	+	92,9	+	352 086	+	41,0
6 Halbwaren		335 918	3 180 881	2 917 263	+	62 890	+	23,0	+	263 618	+	9,0
7 Vorerzeugnisse		467 426	5 139 090	4 718 187	-	17 652	-	3,6	+	420 903	+	8,9
8 Enderzeugnisse		1 279 988	12 709 072	11 009 809	+	84 299	+	7,1	+	1 699 263	+	15,4
9 Andere nicht aufgliederbare Warenverkehre ...		222 211	1 550 723	698 606	+	144 836	+	187,2	+	852 117	+	122,0
1-9 Insgesamt		2 631 847	26 111 121	22 340 779	+	324 667	+	14,1	+	3 770 342	+	16,9

8.2 Monatliche Entwicklung nach Bundesländern und Warengruppen der Ernährungswirtschaft und der Gewerblichen Wirtschaft *)

8.2.2 Einfuhr

Nummer der Klassifikation	Warengruppe	2011		2010		Zu-(+) bzw. Abnahme (-)		Zu-(+) bzw. Abnahme (-)				
		Oktober	Januar/Oktober	gegenüber Oktober 2010		gegenüber Januar/Oktober 2010						
				1 000 Euro	%	1 000 Euro	%					
Saarland												
1 - 4 Ernährungswirtschaft		70 024	693 847	664 255	-	264	-	0,4	+	29 592	+	4,5
5 - 8 Gewerbliche Wirtschaft		1 142 293	9 778 418	8 081 592	+	297 216	+	35,2	+	1 696 826	+	21,0
7 + 8 Fertigwaren		749 378	7 517 983	6 720 129	+	59 961	+	8,7	+	797 854	+	11,9
1 Lebende Tiere		5	368	92	-	10	-	66,7	+	276	+	300,0
2 Nahrungsmittel tierischen Ursprungs		29 170	258 023	239 561	+	7 244	+	33,0	+	18 462	+	7,7
3 Nahrungsmittel pflanzlichen Ursprungs		36 930	385 160	374 530	-	621	-	1,7	+	10 630	+	2,8
4 Genussmittel		3 920	50 287	50 060	-	6 871	-	63,7	+	227	+	0,5
5 Rohstoffe		320 663	1 345 421	808 552	+	220 944	+	221,6	+	536 869	+	66,4
6 Halbwaren		72 261	915 021	552 920	+	16 319	+	29,2	+	362 101	+	65,5
7 Vorerzeugnisse		58 867	760 814	655 457	-	7 749	-	11,6	+	105 357	+	16,1
8 Enderzeugnisse		690 511	6 757 165	6 064 668	+	67 711	+	10,9	+	692 497	+	11,4
9 Andere nicht aufgliederbare Warenverkehre ...		61 464	352 564	176 360	+	42 900	+	231,1	+	176 204	+	99,9
1-9 Insgesamt		1 273 779	10 824 825	8 922 206	+	339 848	+	36,4	+	1 902 619	+	21,3
Sachsen												
1 - 4 Ernährungswirtschaft		81 503	839 707	813 245	-	1 808	-	2,2	+	26 462	+	3,3
5 - 8 Gewerbliche Wirtschaft		1 307 421	14 807 542	12 532 479	-	47 331	-	3,5	+	2 275 063	+	18,2
7 + 8 Fertigwaren		1 100 223	12 188 586	10 494 397	-	46 759	-	4,1	+	1 694 189	+	16,1
1 Lebende Tiere		1 097	16 831	15 302	-	650	-	37,2	+	1 529	+	10,0
2 Nahrungsmittel tierischen Ursprungs		25 930	256 471	236 875	-	660	-	2,5	+	19 596	+	8,3
3 Nahrungsmittel pflanzlichen Ursprungs		43 240	459 329	480 418	-	2 498	-	5,5	-	21 089	-	4,4
4 Genussmittel		11 233	107 064	80 647	+	2 001	+	21,7	+	26 417	+	32,8
5 Rohstoffe		107 983	1 153 341	886 082	+	14 242	+	15,2	+	267 259	+	30,2
6 Halbwaren		99 217	1 465 626	1 151 973	-	14 812	-	13,0	+	313 653	+	27,2
7 Vorerzeugnisse		168 386	1 772 935	1 550 279	-	8 943	-	5,0	+	222 656	+	14,4
8 Enderzeugnisse		931 834	10 415 634	8 944 099	-	37 815	-	3,9	+	1 471 535	+	16,5
9 Andere nicht aufgliederbare Warenverkehre ...		171 693	1 100 835	452 131	+	121 496	+	242,0	+	648 704	+	143,5
1-9 Insgesamt		1 560 625	16 748 095	13 797 861	+	72 360	+	4,9	+	2 950 234	+	21,4
Sachsen-Anhalt												
1 - 4 Ernährungswirtschaft		79 247	769 864	607 348	-	2 298	-	2,8	+	162 516	+	26,8
5 - 8 Gewerbliche Wirtschaft		1 035 291	10 709 446	8 934 985	-	262 226	-	20,2	+	1 774 461	+	19,9
7 + 8 Fertigwaren		442 951	5 137 685	4 211 460	+	33 310	+	8,1	+	926 225	+	22,0
1 Lebende Tiere		797	25 745	39 428	-	7 462	-	90,3	-	13 683	-	34,7
2 Nahrungsmittel tierischen Ursprungs		9 458	88 395	61 020	+	1 910	+	25,3	+	27 375	+	44,9
3 Nahrungsmittel pflanzlichen Ursprungs		62 092	589 222	446 732	+	2 043	+	3,4	+	142 490	+	31,9
4 Genussmittel		6 905	66 506	60 158	+	1 218	+	21,4	+	6 348	+	10,6
5 Rohstoffe		491 043	4 289 801	3 722 681	-	302 404	-	38,1	+	567 120	+	15,2
6 Halbwaren		101 296	1 281 951	1 000 852	+	6 862	+	7,3	+	281 099	+	28,1
7 Vorerzeugnisse		169 474	1 877 165	1 709 648	-	406	-	0,2	+	167 517	+	9,8
8 Enderzeugnisse		273 480	3 260 526	2 501 809	+	33 714	+	14,1	+	758 717	+	30,3
9 Andere nicht aufgliederbare Warenverkehre ...		71 155	426 695	185 878	+	51 068	+	254,2	+	240 817	+	129,6
1-9 Insgesamt		1 185 692	11 906 000	9 728 210	-	213 455	-	15,3	+	2 177 790	+	22,4
Schleswig-Holstein												
1 - 4 Ernährungswirtschaft		233 409	2 178 428	1 998 368	+	18 569	+	8,6	+	180 060	+	9,0
5 - 8 Gewerbliche Wirtschaft		1 435 968	13 957 196	13 517 976	-	24 439	-	1,7	+	439 220	+	3,2
7 + 8 Fertigwaren		1 214 329	11 429 933	10 838 612	+	189 788	+	18,5	+	591 321	+	5,5
1 Lebende Tiere		6 146	77 202	49 240	+	70	+	1,2	+	27 962	+	56,8
2 Nahrungsmittel tierischen Ursprungs		74 372	736 276	664 336	+	14 331	+	23,9	+	71 940	+	10,8
3 Nahrungsmittel pflanzlichen Ursprungs		108 322	925 994	830 084	+	13 773	+	14,6	+	95 910	+	11,6
4 Genussmittel		44 570	438 955	454 709	-	9 597	-	17,7	-	15 754	-	3,5
5 Rohstoffe		91 699	942 216	1 221 961	-	144 518	-	61,2	-	279 745	-	22,9
6 Halbwaren		129 942	1 585 056	1 457 406	-	69 713	-	34,9	+	127 650	+	8,8
7 Vorerzeugnisse		180 082	1 906 249	1 613 991	+	8 999	+	5,3	+	292 258	+	18,1
8 Enderzeugnisse		1 034 246	9 523 685	9 224 624	+	180 788	+	21,2	+	299 061	+	3,2
9 Andere nicht aufgliederbare Warenverkehre ...		169 620	1 028 937	546 755	+	106 306	+	167,9	+	482 182	+	88,2
1-9 Insgesamt		1 839 003	17 164 575	16 063 118	+	100 442	+	5,8	+	1 101 457	+	6,9

8.2 Monatliche Entwicklung nach Bundesländern und Warengruppen der Ernährungswirtschaft und der Gewerblichen Wirtschaft *)

8.2.2 Einfuhr

Nummer der Klassifikation	Warengruppe	2011		2010	Zu-(+) bzw. Abnahme (-)		Zu-(+) bzw. Abnahme (-)			
		Oktober	Januar/Oktober		gegenüber Oktober 2010	gegenüber Januar/Oktober 2010				
			1 000 Euro			1 000 Euro	%	1 000 Euro	%	
Thüringen										
1 - 4 Ernährungswirtschaft		49 733	564 748	515 352	-	17 657	-	26,2	+ 49 396	+ 9,6
5 - 8 Gewerbliche Wirtschaft		527 594	5 546 440	4 771 388	+	11 088	+	2,1	+ 775 052	+ 16,2
7 + 8 Fertigwaren		474 074	4 894 647	4 248 250	+	7 242	+	1,6	+ 646 397	+ 15,2
1 Lebende Tiere		361	8 358	8 010	-	305	-	45,8	+ 348	+ 4,3
2 Nahrungsmittel tierischen Ursprungs		11 663	137 940	125 919	-	3 087	-	20,9	+ 12 021	+ 9,5
3 Nahrungsmittel pflanzlichen Ursprungs		33 405	369 200	342 779	-	13 612	-	29,0	+ 26 421	+ 7,7
4 Genussmittel		4 308	49 260	38 623	-	649	-	13,1	+ 10 637	+ 27,5
5 Rohstoffe		22 988	275 418	226 205	+	11 983	+	108,9	+ 49 213	+ 21,8
6 Halbwaren		30 530	376 346	296 917	-	8 143	-	21,1	+ 79 429	+ 26,8
7 Vorerzeugnisse		102 876	1 129 713	963 268	-	568	-	0,5	+ 166 445	+ 17,3
8 Enderzeugnisse		371 192	3 764 918	3 284 988	+	7 808	+	2,1	+ 479 930	+ 14,6
9 Andere nicht aufgliederbare Warenverkehre ...		92 353	567 073	287 924	+	60 144	+	186,7	+ 279 149	+ 97,0
1-9 Insgesamt		669 675	6 678 280	5 574 655	+	53 571	+	8,7	+ 1 103 625	+ 19,8
Für das Ausland bestimmte Waren										
1 - 4 Ernährungswirtschaft		209 566	1 977 496	1 574 736	+	20 005	+	10,6	+ 402 760	+ 25,6
5 - 8 Gewerbliche Wirtschaft		2 102 076	22 026 377	20 962 890	-	80 667	-	3,7	+ 1 063 487	+ 5,1
7 + 8 Fertigwaren		1 935 068	20 235 604	19 776 359	-	110 318	-	5,4	+ 459 245	+ 2,3
1 Lebende Tiere		355	8 093	6 420	-	342	-	49,1	+ 1 673	+ 26,1
2 Nahrungsmittel tierischen Ursprungs		79 813	662 110	564 791	+	11 643	+	17,1	+ 97 319	+ 17,2
3 Nahrungsmittel pflanzlichen Ursprungs		100 331	954 331	773 911	+	18 262	+	22,3	+ 180 420	+ 23,3
4 Genussmittel		29 064	352 957	229 636	-	9 565	-	24,8	+ 123 321	+ 53,7
5 Rohstoffe		71 161	655 674	413 463	+	22 889	+	47,4	+ 242 211	+ 58,6
6 Halbwaren		95 838	1 135 107	773 065	+	6 751	+	7,6	+ 362 042	+ 46,8
7 Vorerzeugnisse		260 218	2 818 154	2 443 164	-	35 771	-	12,1	+ 374 990	+ 15,3
8 Enderzeugnisse		1 674 857	17 417 454	17 333 185	-	74 536	-	4,3	+ 84 269	+ 0,5
9 Andere nicht aufgliederbare Warenverkehre ...		141 094	827 666	423 191	+	94 202	+	200,9	+ 404 475	+ 95,6
1-9 Insgesamt		2 452 736	24 831 554	22 960 830	+	33 537	+	1,4	+ 1 870 724	+ 8,1
Nicht ermittelte Bundesländer										
1 - 4 Ernährungswirtschaft		54	4 580	4 772	-	11	-	16,9	- 192	- 4,0
5 - 8 Gewerbliche Wirtschaft		2 082	16 168	9 790	-	1 290	-	38,3	+ 6 378	+ 65,1
7 + 8 Fertigwaren		2 077	15 841	9 178	-	713	-	25,6	+ 6 663	+ 72,6
1 Lebende Tiere		-	-	-	-	-	-	-	-	-
2 Nahrungsmittel tierischen Ursprungs		-	1 430	143	-	-	-	-	+ 1 287	+ 900,0
3 Nahrungsmittel pflanzlichen Ursprungs		-	1 423	181	+	0	-	-	+ 1 242	+ 686,2
4 Genussmittel		54	1 726	4 448	-	11	-	16,9	- 2 722	- 61,2
5 Rohstoffe		1	117	18	-	3	-	75,0	+ 99	+ 550,0
6 Halbwaren		3	209	593	-	575	-	99,5	- 384	- 64,8
7 Vorerzeugnisse		244	1 577	830	-	100	-	29,1	+ 747	+ 90,0
8 Enderzeugnisse		1 833	14 264	8 347	-	612	-	25,0	+ 5 917	+ 70,9
9 Andere nicht aufgliederbare Warenverkehre ...		8 387	75 561	80 236	+	77	+	0,9	- 4 675	- 5,8
1-9 Insgesamt		10 522	96 313	94 782	-	1 224	-	10,4	+ 1 531	+ 1,6

*) Außenhandelsergebnisse nach Bundesländern und EGW-1-Stellern können über Genesis-Online abgerufen werden (Tabellen 51000-0034 jährlich, 51000-0035 monatlich bzw. Zeitreihen 51000LJ310 jährlich, 51000LM310 monatlich).

8.3 Werte nach Bundesländern und Bestimmungs- / Ursprungsländern *)

Bundesland	Januar / Oktober 2011					
	Frankreich	Niederlande	Vereinigte Staaten	Vereinigtes Königreich	Italien	Belgien
1 000 Euro						
Ausfuhr ¹⁾	83 906 722	57 805 773	60 481 267	54 634 273	52 371 471	39 596 863
Baden-Württemberg	11 816 227	9 970 053	12 988 857	7 259 641	7 714 318	5 235 173
Bayern	9 476 852	4 961 196	12 624 680	8 275 499	9 690 391	4 331 078
Berlin	650 470	387 746	1 055 630	428 015	458 396	217 479
Brandenburg	1 686 641	535 325	1 125 635	518 330	684 007	450 799
Bremen	2 400 937	400 805	1 593 935	1 107 550	893 356	409 379
Hamburg	10 394 203	1 634 594	1 267 310	2 833 712	844 932	653 530
Hessen	3 834 175	2 850 015	4 210 255	3 387 021	2 866 221	1 933 733
Mecklenburg-Vorpommern	325 206	277 843	186 182	312 399	238 563	119 954
Niedersachsen	4 768 475	5 813 759	3 943 280	4 517 766	3 489 304	2 529 286
Nordrhein-Westfalen	13 711 858	15 764 148	7 744 267	8 624 180	8 404 875	9 140 559
Rheinland-Pfalz	4 365 969	2 274 883	2 795 751	2 177 593	2 609 821	1 876 188
Saarland	2 038 662	497 272	757 404	1 357 993	1 044 030	417 360
Sachsen	1 452 077	717 493	1 779 196	1 066 412	1 234 669	575 134
Sachsen-Anhalt	902 293	741 507	415 581	665 241	922 149	553 788
Schleswig-Holstein	828 985	968 945	1 094 644	691 995	629 816	810 669
Thüringen	900 201	529 173	616 789	806 850	648 104	385 275
Einfuhr ²⁾	55 675 986	67 730 846	41 064 164	36 993 691	40 494 016	31 986 559
Baden-Württemberg	9 956 868	8 001 005	8 846 103	5 386 112	8 404 711	3 785 801
Bayern	5 588 781	5 903 248	8 150 177	4 032 237	8 670 986	3 086 398
Berlin	1 066 415	609 660	1 086 399	303 457	549 837	170 632
Brandenburg	530 745	698 936	743 759	751 751	394 945	252 001
Bremen	421 147	558 770	431 272	1 499 449	328 822	297 207
Hamburg	11 010 266	4 974 189	3 569 581	3 337 846	1 057 641	1 195 180
Hessen	4 436 956	4 734 587	5 220 955	3 924 809	4 294 274	3 429 940
Mecklenburg-Vorpommern	166 394	431 604	56 234	99 426	125 561	112 228
Niedersachsen	2 982 175	7 270 327	2 121 484	3 234 369	2 914 051	2 749 963
Nordrhein-Westfalen	11 542 660	27 438 651	5 343 823	9 933 422	8 543 573	11 328 299
Rheinland-Pfalz	2 582 345	2 688 543	1 842 281	852 966	1 600 188	2 757 458
Saarland	1 761 959	349 184	259 345	845 763	505 169	512 471
Sachsen	1 110 049	1 067 639	1 136 162	471 891	740 973	423 979
Sachsen-Anhalt	518 089	768 096	134 795	558 359	385 316	468 797
Schleswig-Holstein	724 062	1 165 386	716 163	1 011 505	699 100	687 098
Thüringen	352 882	445 469	257 015	436 595	546 323	314 172

*) Außenhandelsergebnisse nach Bundesländern und Ursprungs- / Bestimmungsländern können über Genesis-Online abgerufen werden (Tabellen 51000-0032 jährlich, 51000-0033 monatlich bzw. Zeitreihen 51000LJ002 jährlich, 51000LM002 monatlich).

- 1) Spezialhandel
- 2) Generalhandel

8.3 Werte nach Bundesländern und Bestimmungs- / Ursprungsländern *)

Bundesland	Januar /Oktober 2011					
	Österreich	Volksrepublik China	Spanien	Schweiz	Polen	Russische Föderation
1 000 Euro						
Ausfuhr ¹⁾	48 485 994	53 463 780	29 413 273	39 587 264	36 578 891	28 285 374
Baden-Württemberg	8 083 512	10 961 373	4 098 393	12 053 020	3 507 964	4 012 363
Bayern	11 595 397	11 791 507	4 357 128	4 508 684	3 718 972	3 332 947
Berlin	351 860	640 015	296 950	345 866	498 805	710 970
Brandenburg	419 431	196 521	306 786	194 366	1 438 058	336 321
Bremen	377 248	1 058 969	317 041	247 635	269 530	212 235
Hamburg	1 206 197	2 458 984	452 946	441 493	1 031 704	512 771
Hessen	2 095 339	2 148 010	1 687 835	1 706 594	1 676 376	1 141 126
Mecklenburg-Vorpommern	125 798	180 514	141 294	111 610	366 124	606 421
Niedersachsen	2 578 131	2 213 746	2 500 330	1 708 390	3 024 810	2 393 598
Nordrhein-Westfalen	7 306 071	8 451 826	4 844 891	4 911 604	6 331 559	4 734 449
Rheinland-Pfalz	1 524 660	1 553 852	1 860 347	1 259 612	1 288 337	1 000 892
Saarland	501 184	580 003	621 908	333 370	383 093	356 680
Sachsen	885 576	3 112 309	909 350	834 871	1 269 256	1 020 245
Sachsen-Anhalt	688 628	519 014	356 562	444 581	1 563 954	372 132
Schleswig-Holstein	515 691	828 685	381 497	426 507	590 561	424 975
Thüringen	599 666	545 899	503 916	352 943	535 021	336 593
Einfuhr ²⁾	31 390 520	66 844 497	18 925 506	31 063 077	26 850 004	32 530 022
Baden-Württemberg	5 641 038	8 608 139	2 980 676	10 578 866	2 688 724	1 534 852
Bayern	12 655 592	11 403 689	2 132 506	3 240 242	3 237 577	6 729 036
Berlin	337 061	701 752	141 528	292 667	720 399	45 894
Brandenburg	293 962	493 741	206 727	293 756	1 997 622	5 686 333
Bremen	282 688	1 091 037	140 872	263 022	456 020	376 328
Hamburg	715 469	6 722 871	626 331	536 718	1 089 857	1 706 119
Hessen	1 599 882	5 923 517	1 926 939	3 625 568	1 612 608	946 244
Mecklenburg-Vorpommern	184 852	169 013	69 939	53 330	319 147	360 968
Niedersachsen	1 555 438	5 052 969	2 174 200	719 256	3 802 642	1 490 913
Nordrhein-Westfalen	4 439 292	15 384 433	4 853 096	3 777 289	6 197 359	6 064 846
Rheinland-Pfalz	891 591	1 581 360	957 594	1 316 788	873 783	1 082 073
Saarland	255 805	328 887	1 100 336	413 866	424 540	406 295
Sachsen	972 734	649 943	394 974	353 138	1 012 151	1 275 706
Sachsen-Anhalt	310 659	770 124	147 535	158 340	1 081 887	3 926 244
Schleswig-Holstein	281 879	2 554 224	328 989	196 775	549 658	394 799
Thüringen	429 030	624 975	348 443	127 917	449 419	255 071

*) Außenhandelsergebnisse nach Bundesländern und Ursprungs- / Bestimmungsländern können über Genesis-Online abgerufen werden (Tabellen 51000-0032 jährlich, 51000-0033 monatlich bzw. Zeitreihen 51000LJ002 jährlich, 51000LM002 monatlich).

- 1) Spezialhandel
- 2) Generalhandel

8.3 Werte nach Bundesländern und Bestimmungs- / Ursprungsländern *)

Bundesland	Januar / Oktober 2011					
	Tschechische Republik	Japan	Schweden	Ungarn	Dänemark	Norwegen
1 000 Euro						
Ausfuhr ¹⁾	25 541 232	12 462 017	18 457 402	13 192 981	12 237 847	6 458 747
Baden-Württemberg	3 306 740	2 722 237	2 310 270	2 602 083	1 189 956	858 210
Bayern	4 305 536	2 553 197	2 472 853	1 981 780	1 009 504	971 313
Berlin	290 380	358 033	277 027	86 910	91 237	44 387
Brandenburg	461 055	70 672	158 047	112 378	159 167	77 588
Bremen	137 893	288 730	203 943	44 267	115 246	74 272
Hamburg	366 679	135 333	358 127	140 424	475 169	204 059
Hessen	1 383 484	823 298	1 013 230	787 556	508 065	235 265
Mecklenburg-Vorpommern	78 276	20 928	619 029	26 797	285 350	107 546
Niedersachsen	2 192 866	877 703	1 986 209	872 369	1 430 146	813 047
Nordrhein-Westfalen	3 929 846	1 425 593	3 215 503	2 134 524	2 133 514	830 161
Rheinland-Pfalz	782 757	770 083	663 063	462 542	371 038	231 800
Saarland	248 688	66 193	241 248	199 442	71 586	130 467
Sachsen	1 104 733	483 956	353 625	458 467	188 697	132 461
Sachsen-Anhalt	759 890	52 360	236 564	241 731	257 984	83 212
Schleswig-Holstein	245 579	208 323	572 787	160 163	1 480 574	193 925
Thüringen	576 960	163 530	165 513	328 214	109 366	49 510
Einfuhr ²⁾	27 815 981	20 830 405	11 778 967	15 222 619	9 886 026	17 033 067
Baden-Württemberg	5 424 217	3 695 772	1 741 236	3 760 473	771 342	275 278
Bayern	8 234 723	3 000 765	982 782	4 631 657	593 681	407 424
Berlin	186 064	149 158	284 304	129 398	130 881	26 158
Brandenburg	265 735	269 677	116 918	75 589	189 295	12 397
Bremen	273 898	133 147	317 965	101 181	173 433	225 206
Hamburg	764 648	1 590 878	598 792	386 301	641 751	763 303
Hessen	1 737 836	2 665 331	740 875	1 449 526	635 138	130 484
Mecklenburg-Vorpommern	86 070	33 145	164 769	24 304	296 106	96 430
Niedersachsen	2 040 264	543 206	1 393 999	1 236 813	1 129 813	10 875 588
Nordrhein-Westfalen	3 980 933	5 334 509	2 732 698	1 825 499	2 312 717	2 972 246
Rheinland-Pfalz	598 114	520 939	252 929	337 020	141 386	85 304
Saarland	375 859	52 855	380 812	224 593	34 763	41 219
Sachsen	2 536 634	1 118 243	166 046	357 849	110 421	84 374
Sachsen-Anhalt	387 225	54 017	234 771	72 456	107 226	207 387
Schleswig-Holstein	227 025	293 237	1 264 038	223 878	2 201 866	503 303
Thüringen	380 554	172 353	103 658	128 324	105 876	13 838

*) Außenhandelsergebnisse nach Bundesländern und Ursprungs- / Bestimmungsländern können über Genesis-Online abgerufen werden (Tabellen 51000-0032 jährlich, 51000-0033 monatlich bzw. Zeitreihen 51000LJ002 jährlich, 51000LM002 monatlich).

- 1) Spezialhandel
- 2) Generalhandel

9.1 Monatliche Entwicklung des Volumens nach Warengruppen der Ernährungswirtschaft und der Gewerblichen Wirtschaft *)

9.1.1 Ausfuhr

9.1.1.1 Insgesamt

Jahr, Monat	Insgesamt	Ernährungs- wirtschaft	lebende Tiere	Nahrungsmittel tierischen Ursprungs	Nahrungsmittel pflanzlichen Ursprungs	Genussmittel
	(EGW 1-9)	(EGW 1-4)	(EGW 1)	(EGW 2)	(EGW 3)	(EGW 4)
in 1 000 Euro						
2007						
Januar	75 709 052	3 267 450	86 825	1 106 905	1 556 085	517 635
Februar	74 785 793	3 417 584	67 508	1 179 566	1 580 772	589 738
März	80 164 105	3 402 675	65 264	1 152 149	1 597 192	588 070
April	75 555 825	3 696 597	66 035	1 289 776	1 669 747	671 039
Mai	75 794 481	3 389 677	65 863	1 218 624	1 528 510	576 680
Juni	78 796 201	3 593 398	69 492	1 303 061	1 567 081	653 764
Juli	78 857 987	3 469 703	70 654	1 222 082	1 545 475	631 492
August	75 988 931	3 696 586	69 694	1 339 953	1 591 018	695 921
September ..	79 795 004	3 604 837	69 866	1 242 666	1 674 258	618 047
Oktober	85 780 471	3 714 654	75 588	1 206 620	1 736 839	695 607
November ...	85 097 408	3 887 452	75 567	1 366 148	1 791 312	654 425
Dezember ...	70 594 544	3 537 474	70 611	1 195 635	1 584 580	686 648
2008						
Januar	80 710 608	3 703 456	84 212	1 309 373	1 690 829	619 042
Februar	81 120 546	3 547 213	67 268	1 212 893	1 659 480	607 572
März	80 812 760	3 471 522	63 462	1 200 867	1 565 240	641 953
April	86 071 511	3 793 503	72 077	1 284 664	1 755 002	681 760
Mai	77 834 489	3 850 198	54 647	1 440 553	1 698 408	656 590
Juni	84 682 568	3 902 667	70 829	1 361 276	1 700 153	770 409
Juli	82 075 874	3 742 618	69 600	1 340 978	1 589 496	742 544
August	72 007 213	3 712 639	68 300	1 325 691	1 646 284	672 364
September ..	82 690 531	3 945 275	81 503	1 360 449	1 798 423	704 900
Oktober	84 707 370	4 211 533	71 232	1 410 739	2 006 341	723 221
November ...	72 642 613	3 692 561	72 229	1 208 138	1 754 222	657 972
Dezember ...	63 776 490	3 620 044	67 615	1 335 845	1 632 723	583 861
2009						
Januar	61 433 033	3 683 693	87 496	1 370 311	1 541 039	684 847
Februar	61 085 542	3 509 299	70 216	1 246 302	1 609 590	583 191
März	68 205 818	3 799 297	72 579	1 310 994	1 732 267	683 457
April	63 828 283	3 717 227	87 016	1 350 897	1 677 782	601 532
Mai	60 356 679	3 756 241	79 528	1 359 034	1 614 182	703 497
Juni	66 614 192	3 766 758	73 336	1 332 016	1 676 602	684 804
Juli	69 146 282	4 050 183	74 363	1 441 297	1 789 742	744 781
August	59 921 086	3 799 424	94 457	1 374 538	1 655 111	675 318
September ..	70 561 184	3 844 589	87 164	1 326 423	1 778 975	652 027
Oktober	72 522 967	4 016 338	85 483	1 412 130	1 830 722	688 003
November ...	72 887 201	3 802 157	83 683	1 308 957	1 717 985	691 532
Dezember ...	67 447 214	3 843 953	86 385	1 413 736	1 681 209	662 623
2010						
Januar	61 900 640	3 528 700	87 334	1 317 489	1 552 223	571 654
Februar	68 268 441	3 655 230	71 746	1 282 278	1 671 315	629 891
März	83 609 608	4 287 014	81 337	1 509 125	1 989 519	707 033
April	73 096 420	3 846 599	89 214	1 358 877	1 697 844	700 664
Mai	73 689 849	3 953 417	83 973	1 396 771	1 720 979	751 694
Juni	81 762 101	4 093 317	95 042	1 479 081	1 774 935	744 259
Juli	77 601 129	3 996 624	85 292	1 398 979	1 729 519	782 834
August	71 959 370	3 964 724	82 227	1 388 222	1 771 311	722 964
September ..	83 027 142	4 096 547	94 409	1 453 783	1 881 068	667 287
Oktober	83 893 353	4 316 527	97 364	1 550 992	1 948 121	720 050
November ...	84 440 151	4 142 318	86 277	1 437 645	1 927 248	691 148
Dezember ...	77 298 215	3 988 622	104 850	1 457 652	1 787 458	638 662
2011						
Januar	72 775 758	3 501 495	81 982	1 253 726	1 571 782	594 005
Februar	78 157 972	3 547 168	63 531	1 235 573	1 652 532	595 532
März	91 437 961	4 062 637	63 688	1 388 098	1 892 614	718 237
April	78 000 547	3 757 589	77 876	1 337 931	1 685 240	656 542
Mai	85 732 978	3 863 762	78 409	1 363 345	1 683 777	738 231
Juni	82 202 595	3 904 702	78 833	1 409 039	1 695 311	721 519
Juli	79 579 767	3 570 635	60 197	1 336 127	1 514 805	659 506
August	78 878 692	3 905 117	83 622	1 434 621	1 669 640	717 234
September ..	87 867 105	4 197 626	94 591	1 490 257	1 906 464	706 314
Oktober	81 586 750	3 995 584	74 814	1 410 762	1 808 653	701 355

*) Außenhandelsindizes und Außenhandelsvolumen nach EGW können über Genesis-Online abgerufen werden
(Tabellen 51000-0057 jährlich, 51000-0058 monatlich bzw. Zeitreihen 51000BJ902 jährlich, 51000BM902 monatlich).

9.1 Monatliche Entwicklung des Volumens nach Warengruppen der Ernährungswirtschaft und der Gewerblichen Wirtschaft *)

9.1.1 Ausfuhr

9.1.1.1 Insgesamt

Gewerbliche Wirtschaft (EGW 5-8)	Rohstoffe (EGW 5)	Halbwaren (EGW 6)	Fertigwaren (EGW 7+8)	Vorzeugnisse (EGW 7)	Enderzeugnisse (EGW 8)	Andere nicht aufgliederbare Warenverkehre (EGW 9)	Jahr, Monat
in 1 000 Euro							
71 009 764	764 898	3 940 319	66 304 547	9 337 234	56 967 313	1 431 838	2007 Januar
69 835 636	718 250	3 834 253	65 283 133	9 323 967	55 959 166	1 532 573	Februar
74 955 143	740 305	3 908 984	70 305 854	9 666 182	60 639 672	1 806 287	März
70 603 108	676 393	3 867 444	66 059 271	9 328 444	56 730 827	1 256 120	April
71 099 097	555 532	3 809 863	66 733 702	9 206 920	57 526 782	1 305 707	Mai
73 842 205	645 864	4 012 925	69 183 416	9 455 224	59 728 192	1 360 598	Juni
73 937 814	620 296	4 079 553	69 237 965	9 149 926	60 088 039	1 450 470	Juli
70 864 763	581 894	3 435 655	66 847 214	9 165 084	57 682 130	1 427 582	August
74 591 884	664 974	3 760 977	70 165 933	9 274 598	60 891 335	1 598 283	September
80 106 571	681 495	3 933 761	75 491 315	9 813 014	65 678 301	1 959 246	Oktober
79 189 081	709 217	3 935 903	74 543 961	9 877 955	64 666 006	2 020 875	November
65 344 662	687 241	3 671 962	60 985 459	7 334 468	53 650 991	1 712 408	Dezember
75 953 786	778 984	4 068 294	71 106 508	10 218 675	60 887 833	1 053 366	2008 Januar
76 467 503	738 501	3 660 969	72 068 033	9 552 393	62 515 640	1 105 830	Februar
76 083 144	704 249	4 077 597	71 301 298	9 583 946	61 717 352	1 258 094	März
81 150 731	676 692	3 977 878	76 496 161	10 201 809	66 294 352	1 127 277	April
72 901 387	634 361	3 699 036	68 567 990	9 592 394	58 975 596	1 082 904	Mai
79 579 522	775 648	3 893 532	74 910 342	10 522 769	64 387 573	1 200 379	Juni
77 149 398	569 664	3 904 289	72 675 445	9 822 162	62 853 283	1 183 858	Juli
67 336 361	498 346	3 323 064	63 514 951	8 971 517	54 543 434	958 213	August
77 546 052	589 276	3 559 629	73 397 147	9 543 176	63 853 971	1 199 204	September
78 968 207	696 612	3 758 578	74 513 017	9 565 270	64 947 747	1 527 630	Oktober
67 682 994	601 280	3 386 446	63 695 268	7 627 274	56 067 994	1 267 058	November
59 027 391	530 518	3 138 395	55 358 478	6 248 079	49 110 399	1 129 055	Dezember
56 749 549	651 898	2 874 501	53 223 150	6 867 989	46 355 161	999 791	2009 Januar
56 510 822	557 792	2 992 374	52 960 656	7 003 784	45 956 872	1 065 421	Februar
63 278 040	548 123	3 366 366	59 363 551	7 829 962	51 533 589	1 128 481	März
58 930 107	565 231	3 366 515	54 998 361	7 901 205	47 097 156	1 180 949	April
55 555 321	534 749	3 112 128	51 908 444	7 381 244	44 527 200	1 045 117	Mai
61 704 766	519 700	3 379 278	57 805 788	8 088 021	49 717 767	1 142 668	Juni
63 860 988	585 775	3 418 645	59 856 568	8 445 846	51 410 722	1 235 111	Juli
54 992 415	539 387	3 115 740	51 337 288	7 452 002	43 885 286	1 129 247	August
65 338 579	696 338	3 283 926	61 358 315	8 341 008	53 017 307	1 378 016	September
67 180 797	632 602	3 428 632	63 119 563	8 689 989	54 429 574	1 325 832	Oktober
67 680 484	661 801	3 169 376	63 849 307	8 531 367	55 317 940	1 404 560	November
62 196 575	717 845	3 102 910	58 375 820	7 385 513	50 990 307	1 406 686	Dezember
57 357 251	729 876	2 952 869	53 674 506	8 151 140	45 523 366	1 014 689	2010 Januar
63 530 810	715 806	3 246 459	59 568 545	8 198 769	51 369 776	1 082 401	Februar
77 935 057	805 802	3 799 798	73 329 457	10 246 461	63 082 996	1 387 537	März
68 047 745	686 821	3 454 517	63 906 407	9 266 318	54 640 089	1 202 076	April
68 474 585	730 761	3 451 474	64 292 350	9 206 018	55 086 332	1 261 847	Mai
76 349 394	721 755	3 647 232	71 980 407	9 910 296	62 070 111	1 319 390	Juni
72 337 608	673 334	3 446 032	68 218 242	9 283 160	58 935 082	1 266 897	Juli
66 827 617	594 980	3 235 191	62 997 446	8 602 351	54 395 095	1 167 029	August
77 668 668	712 850	3 541 926	73 413 892	9 307 446	64 106 446	1 261 927	September
78 253 469	817 311	3 771 888	73 664 270	9 208 132	64 456 138	1 323 357	Oktober
79 021 468	855 723	3 650 267	74 515 478	9 095 510	65 419 968	1 276 365	November
72 205 751	827 937	3 449 284	67 928 530	7 907 052	60 021 478	1 103 842	Dezember
66 238 956	863 066	3 282 587	62 093 303	8 835 851	53 257 452	3 035 307	2011 Januar
71 352 351	814 918	3 377 442	67 159 991	9 119 679	58 040 312	3 258 453	Februar
83 626 219	956 566	3 915 582	78 754 071	10 078 364	68 675 707	3 749 105	März
70 833 415	779 177	3 215 058	66 839 180	8 967 582	57 871 598	3 409 543	April
78 308 760	793 305	3 549 247	73 966 208	9 713 786	64 252 422	3 560 456	Mai
74 652 671	768 491	3 449 171	70 435 009	9 299 775	61 135 234	3 645 222	Juni
72 643 437	737 058	3 410 697	68 495 682	8 871 737	59 623 945	3 365 695	Juli
71 609 375	677 811	3 445 746	67 485 818	9 012 317	58 473 501	3 364 200	August
80 064 479	726 356	3 728 759	75 609 364	9 384 890	66 224 474	3 605 000	September
74 206 258	807 229	3 425 001	69 974 028	8 470 428	61 503 600	3 384 908	Oktober

*) Außenhandelsindizes und Außenhandelsvolumen nach EGW können über Genesis-Online abgerufen werden (Tabellen 51000-0057 jährlich, 51000-0058 monatlich bzw. Zeitreihen 51000BJ902 jährlich, 51000BM902 monatlich).

9.1 Monatliche Entwicklung des Volumens nach Warengruppen der Ernährungswirtschaft und der Gewerblichen Wirtschaft *)

9.1.1 Ausfuhr

9.1.1.2 EU-Länder

Jahr, Monat	Insgesamt	Ernährungs- wirtschaft	lebende Tiere	Nahrungsmittel tierischen Ursprungs	Nahrungsmittel pflanzlichen Ursprungs	Genussmittel	
	(EGW 1-9)	(EGW 1-4)	(EGW 1)	(EGW 2)	(EGW 3)	(EGW 4)	
in 1 000 Euro							
2007	Januar	48 012 176	2 623 973	63 352	989 588	1 240 510	330 523
	Februar	47 992 916	2 763 859	54 269	1 054 022	1 259 168	396 400
	März	51 292 273	2 747 075	48 156	1 034 491	1 298 566	365 862
	April	48 496 244	2 997 715	47 695	1 148 477	1 363 904	437 639
	Mai	47 997 240	2 726 777	43 524	1 096 178	1 231 615	355 460
	Juni	49 732 401	2 931 398	49 256	1 158 434	1 279 751	443 957
	Juli	48 692 398	2 811 958	53 404	1 090 585	1 235 043	432 926
	August	45 017 861	2 929 866	54 085	1 186 449	1 259 664	429 668
	September ..	49 553 991	2 833 961	51 079	1 100 487	1 325 132	357 263
	Oktober	53 333 846	2 969 135	54 554	1 066 168	1 397 706	450 707
	November ...	52 862 669	3 080 308	54 878	1 214 917	1 415 251	395 262
	Dezember ...	43 250 919	2 904 934	53 162	1 074 901	1 275 965	500 906
2008	Januar	49 875 273	2 955 429	63 355	1 172 444	1 364 647	354 983
	Februar	49 683 395	2 801 995	52 847	1 067 286	1 336 876	344 986
	März	50 840 477	2 761 491	51 967	1 063 183	1 253 659	392 682
	April	53 209 388	2 911 183	56 312	1 117 682	1 334 931	402 258
	Mai	48 606 384	3 023 542	41 410	1 253 727	1 338 784	389 621
	Juni	51 676 481	3 064 111	50 941	1 168 821	1 368 018	476 331
	Juli	48 984 393	2 933 315	52 681	1 147 011	1 253 653	479 970
	August	42 858 456	2 949 504	52 211	1 142 033	1 329 189	426 071
	September ..	50 091 319	3 047 737	59 514	1 178 795	1 387 584	421 844
	Oktober	51 283 269	3 238 287	53 513	1 213 124	1 532 151	439 499
	November ...	43 982 507	2 842 709	56 894	1 050 287	1 320 353	415 175
	Dezember ...	37 730 074	2 885 026	49 221	1 178 115	1 283 466	374 224
2009	Januar	39 083 496	2 934 881	64 509	1 204 171	1 230 295	435 906
	Februar	37 936 693	2 780 302	59 081	1 107 240	1 260 209	353 772
	März	42 510 266	2 962 732	55 772	1 138 815	1 340 389	427 756
	April	39 845 399	2 975 389	73 579	1 194 070	1 328 389	379 351
	Mai	37 667 650	2 959 346	63 154	1 201 780	1 259 785	434 627
	Juni	41 095 294	2 928 028	57 752	1 158 358	1 242 448	469 470
	Juli	40 555 078	3 060 412	61 416	1 235 327	1 319 554	444 115
	August	35 819 857	2 993 225	79 454	1 201 305	1 285 121	427 345
	September ..	44 682 634	3 009 583	66 528	1 142 323	1 385 082	415 650
	Oktober	45 090 791	3 192 959	65 502	1 224 859	1 461 148	441 450
	November ...	43 479 738	2 965 208	60 593	1 129 779	1 341 945	432 891
	Dezember ...	40 080 589	3 039 413	64 951	1 218 771	1 330 584	425 107
2010	Januar	38 860 741	2 786 626	72 335	1 156 212	1 222 383	335 696
	Februar	41 289 511	2 840 695	59 676	1 108 613	1 300 066	372 340
	März	49 176 413	3 323 264	65 173	1 295 754	1 532 553	429 784
	April	43 323 283	2 942 750	73 471	1 157 696	1 296 450	415 133
	Mai	44 080 664	3 064 389	64 322	1 196 043	1 338 585	465 439
	Juni	49 037 449	3 136 938	72 291	1 260 881	1 337 509	466 257
	Juli	44 503 188	3 090 436	64 035	1 193 389	1 331 708	501 304
	August	41 140 483	3 095 217	64 938	1 179 035	1 392 713	458 531
	September ..	48 964 850	3 115 444	68 135	1 212 235	1 425 385	409 689
	Oktober	50 395 520	3 324 507	72 477	1 305 670	1 489 414	456 946
	November ...	49 742 238	3 111 761	51 736	1 197 456	1 445 740	416 829
	Dezember ...	45 980 254	3 091 598	78 343	1 233 064	1 375 202	404 989
2011	Januar	43 963 652	2 650 222	51 627	1 073 119	1 182 131	343 345
	Februar	46 226 216	2 656 743	42 944	1 046 253	1 225 291	342 255
	März	53 193 159	2 980 110	46 698	1 148 784	1 369 740	414 888
	April	46 089 155	2 840 884	60 996	1 122 811	1 279 062	378 015
	Mai	49 446 150	2 858 940	52 190	1 136 727	1 249 224	420 799
	Juni	49 133 060	2 998 989	58 238	1 182 119	1 310 667	447 965
	Juli	45 014 752	2 646 794	47 364	1 094 111	1 128 181	377 138
	August	44 054 992	2 903 399	51 694	1 169 151	1 248 249	434 305
	September ..	51 220 604	3 085 496	65 341	1 225 322	1 395 565	399 268
	Oktober	46 567 113	3 006 247	51 685	1 164 143	1 365 002	425 417

*) Außenhandelsindizes und Außenhandelsvolumen nach EGW können über Genesis-Online abgerufen werden
(Tabellen 51000-0057 jährlich, 51000-0058 monatlich bzw. Zeitreihen 51000BJ902 jährlich, 51000BM902 monatlich).

9.1 Monatliche Entwicklung des Volumens nach Warengruppen der Ernährungswirtschaft und der Gewerblichen Wirtschaft *)

9.1.1 Ausfuhr

9.1.1.2 EU-Länder

Gewerbliche Wirtschaft (EGW 5-8)	Rohstoffe (EGW 5)	Halbwaren (EGW 6)	Fertigwaren (EGW 7+8)	Vorerzeugnisse (EGW 7)	Enderzeugnisse (EGW 8)	Andere nicht aufgliederbare Warenverkehre (EGW 9)	Jahr, Monat
in 1 000 Euro							
44 135 122	548 726	2 982 569	40 603 827	5 981 651	34 622 176	1 253 081	2007 Januar
43 867 482	537 611	2 896 260	40 433 611	6 017 229	34 416 382	1 361 575	Februar
46 951 006	534 421	2 928 117	43 488 468	6 324 715	37 163 753	1 594 192	März
44 410 567	506 374	3 006 601	40 897 592	6 104 337	34 793 255	1 087 962	April
44 133 989	394 033	2 830 738	40 909 218	6 036 993	34 872 225	1 136 474	Mai
45 611 309	468 641	2 993 382	42 149 286	6 139 329	36 009 957	1 189 694	Juni
44 612 517	450 165	2 940 394	41 221 958	5 740 775	35 481 183	1 267 923	Juli
40 860 048	418 641	2 503 202	37 938 205	5 548 298	32 389 907	1 227 947	August
45 315 008	493 831	2 751 506	42 069 671	5 897 154	36 172 517	1 405 022	September
48 590 684	484 079	2 909 843	45 196 762	6 316 338	38 880 424	1 774 027	Oktober
47 961 988	497 352	2 873 085	44 591 551	6 251 013	38 340 538	1 820 373	November
38 810 819	495 078	2 628 059	35 687 682	4 532 529	31 155 153	1 535 166	Dezember
46 039 987	538 293	2 865 800	42 635 894	6 259 145	36 376 749	879 857	2008 Januar
45 958 583	535 309	2 714 774	42 708 500	6 013 518	36 694 982	922 817	Februar
47 012 720	498 498	3 001 018	43 513 204	6 097 495	37 415 709	1 066 266	März
49 363 254	478 452	2 908 489	45 976 313	6 417 161	39 559 152	934 951	April
44 686 724	472 428	2 736 568	41 477 728	6 143 780	35 333 948	896 118	Mai
47 591 292	599 011	2 848 642	44 143 639	6 235 413	37 908 226	1 021 078	Juni
45 049 196	415 973	2 924 939	41 708 284	6 032 867	35 675 417	1 001 882	Juli
39 119 155	350 896	2 413 164	36 355 095	5 194 437	31 160 658	789 797	August
46 027 244	422 681	2 569 329	43 035 234	5 953 999	37 081 235	1 016 338	September
46 769 849	510 459	2 789 043	43 470 347	5 990 099	37 480 248	1 275 133	Oktober
40 053 492	416 230	2 367 522	37 269 740	4 811 012	32 458 728	1 086 306	November
33 907 599	343 685	2 215 922	31 347 992	3 722 069	27 625 923	937 449	Dezember
35 327 573	466 242	2 099 058	32 762 273	4 571 664	28 190 609	821 042	2009 Januar
34 280 376	392 211	2 156 810	31 731 355	4 467 200	27 264 155	876 015	Februar
38 616 709	377 866	2 352 090	35 886 753	4 661 093	31 225 660	930 825	März
35 887 773	409 357	2 443 884	33 034 532	4 640 651	28 393 881	982 237	April
33 862 993	376 870	2 218 212	31 267 911	4 513 845	26 754 066	845 311	Mai
37 224 061	358 595	2 420 425	34 445 041	4 912 620	29 532 421	943 205	Juni
36 489 484	389 455	2 208 552	33 891 477	4 954 541	28 936 936	1 005 182	Juli
31 910 510	342 299	2 147 166	29 421 045	4 406 112	25 014 933	916 122	August
40 500 076	454 930	2 358 634	37 686 512	5 401 571	32 284 941	1 172 975	September
40 772 588	403 501	2 367 287	38 001 800	5 503 612	32 498 188	1 125 244	Oktober
39 344 236	420 764	2 089 595	36 833 877	5 118 805	31 715 072	1 170 294	November
35 859 180	487 974	2 082 629	33 288 577	4 357 181	28 931 396	1 181 996	Dezember
35 211 121	492 052	2 018 464	32 700 605	5 005 118	27 695 487	862 994	2010 Januar
37 520 794	507 365	2 235 710	34 777 719	5 025 985	29 751 734	928 022	Februar
44 682 325	561 460	2 604 152	41 516 713	6 092 523	35 424 190	1 170 824	März
39 347 489	488 456	2 412 617	36 446 416	5 419 981	31 026 435	1 033 044	April
39 936 577	529 516	2 457 157	36 949 904	5 611 549	31 338 355	1 079 698	Mai
44 776 195	531 092	2 536 203	41 708 900	6 076 675	35 632 225	1 124 316	Juni
40 355 707	519 626	2 316 866	37 519 215	5 530 141	31 989 074	1 057 045	Juli
37 065 404	461 961	2 174 955	34 428 488	4 970 888	29 457 600	979 862	August
44 763 180	564 170	2 399 970	41 799 040	5 606 477	36 192 563	1 086 226	September
45 923 766	595 813	2 615 837	42 712 116	5 667 788	37 044 328	1 147 247	Oktober
45 559 960	627 273	2 454 562	42 478 125	5 527 366	36 950 759	1 070 517	November
41 950 876	620 851	2 379 729	38 950 296	4 598 435	34 351 861	937 780	Dezember
38 484 961	610 534	2 253 019	35 621 408	5 355 604	30 265 804	2 828 469	2011 Januar
40 546 109	618 239	2 317 498	37 610 372	5 547 863	32 062 509	3 023 364	Februar
46 738 259	696 575	2 609 485	43 432 199	5 995 076	37 437 123	3 474 790	März
40 100 830	572 516	2 198 158	37 330 156	5 534 508	31 795 648	3 147 441	April
43 303 095	593 512	2 311 757	40 397 826	5 823 306	34 574 520	3 284 115	Mai
42 757 811	586 632	2 427 563	39 743 616	5 689 802	34 053 814	3 376 260	Juni
39 274 556	552 576	2 219 488	36 502 492	5 336 244	31 166 248	3 093 402	Juli
38 115 434	480 901	2 140 093	35 494 440	5 049 339	30 445 101	3 036 159	August
44 847 415	556 082	2 501 217	41 790 116	5 692 333	36 097 783	3 287 693	September
40 404 630	592 913	2 278 940	37 532 777	5 151 854	32 380 923	3 156 236	Oktober

*) Außenhandelsindizes und Außenhandelsvolumen nach EGW können über Genesis-Online abgerufen werden (Tabellen 51000-0057 jährlich, 51000-0058 monatlich bzw. Zeitreihen 51000BJ902 jährlich, 51000BM902 monatlich).

9.1 Monatliche Entwicklung des Volumens nach Warengruppen der Ernährungswirtschaft und der Gewerblichen Wirtschaft *)

9.1.1 Ausfuhr

9.1.1.3 Drittländer

Jahr, Monat	Insgesamt	Ernährungs- wirtschaft	lebende Tiere	Nahrungsmittel tierischen Ursprungs	Nahrungsmittel pflanzlichen Ursprungs	Genussmittel	
	(EGW 1-9)	(EGW 1-4)	(EGW 1)	(EGW 2)	(EGW 3)	(EGW 4)	
in 1 000 Euro							
2007	Januar	27 696 876	643 477	23 473	117 317	315 575	187 112
	Februar	26 792 877	653 725	13 239	125 544	321 604	193 338
	März	28 871 832	655 600	17 108	117 658	298 626	222 208
	April	27 059 581	698 882	18 340	141 299	305 843	233 400
	Mai	27 797 241	662 900	22 339	122 446	296 895	221 220
	Juni	29 063 800	662 000	20 236	144 627	287 330	209 807
	Juli	30 165 589	657 745	17 250	131 497	310 432	198 566
	August	30 971 070	766 720	15 609	153 504	331 354	266 253
	September ..	30 241 013	770 876	18 787	142 179	349 126	260 784
	Oktober	32 446 625	745 519	21 034	140 452	339 133	244 900
	November ...	32 234 739	807 144	20 689	151 231	376 061	259 163
	Dezember ...	27 343 625	632 540	17 449	120 734	308 615	185 742
2008	Januar	30 835 335	748 027	20 857	136 929	326 182	264 059
	Februar	31 437 151	745 218	14 421	145 607	322 604	262 586
	März	29 972 283	710 031	11 495	137 684	311 581	249 271
	April	32 862 123	882 320	15 765	166 982	420 071	279 502
	Mai	29 228 105	826 656	13 237	186 826	359 624	266 969
	Juni	33 006 087	838 556	19 888	192 455	332 135	294 078
	Juli	33 091 481	809 303	16 919	193 967	335 843	262 574
	August	29 148 757	763 135	16 089	183 658	317 095	246 293
	September ..	32 599 212	897 538	21 989	181 654	410 839	283 056
	Oktober	33 424 101	973 246	17 719	197 615	474 190	283 722
	November ...	28 660 106	849 852	15 335	157 851	433 869	242 797
	Dezember ...	26 046 416	735 018	18 394	157 730	349 257	209 637
2009	Januar	22 349 537	748 812	22 987	166 140	310 744	248 941
	Februar	23 148 849	728 997	11 135	139 062	349 381	229 419
	März	25 695 552	836 565	16 807	172 179	391 878	255 701
	April	23 982 884	741 838	13 437	156 827	349 393	222 181
	Mai	22 689 029	796 895	16 374	157 254	354 397	268 870
	Juni	25 518 898	838 730	15 584	173 658	434 154	215 334
	Juli	28 591 204	989 771	12 947	205 970	470 188	300 666
	August	24 101 229	806 199	15 003	173 233	369 990	247 973
	September ..	25 878 550	835 006	20 636	184 100	393 893	236 377
	Oktober	27 432 176	823 379	19 981	187 271	369 574	246 553
	November ...	29 407 463	836 949	23 090	179 178	376 040	258 641
	Dezember ...	27 366 625	804 540	21 434	194 965	350 625	237 516
2010	Januar	23 039 899	742 074	14 999	161 277	329 840	235 958
	Februar	26 978 930	814 535	12 070	173 665	371 249	257 551
	März	34 433 195	963 750	16 164	213 371	456 966	277 249
	April	29 773 137	903 849	15 743	201 181	401 394	285 531
	Mai	29 609 185	889 028	19 651	200 728	382 394	286 255
	Juni	32 724 652	956 379	22 751	218 200	437 426	278 002
	Juli	33 097 941	906 188	21 257	205 590	397 811	281 530
	August	30 818 887	869 507	17 289	209 187	378 598	264 433
	September ..	34 062 292	981 103	26 274	241 548	455 683	257 598
	Oktober	33 497 833	992 020	24 887	245 322	458 707	263 104
	November ...	34 697 913	1 030 557	34 541	240 189	481 508	274 319
	Dezember ...	31 317 961	897 024	26 507	224 588	412 256	233 673
2011	Januar	28 812 106	851 273	30 355	180 607	389 651	250 660
	Februar	31 931 756	890 425	20 587	189 320	427 241	253 277
	März	38 244 802	1 082 527	16 990	239 314	522 874	303 349
	April	31 911 392	916 705	16 880	215 120	406 178	278 527
	Mai	36 286 828	1 004 822	26 219	226 618	434 553	317 432
	Juni	33 069 535	905 713	20 595	226 920	384 644	273 554
	Juli	34 565 015	923 841	12 833	242 016	386 624	282 368
	August	34 823 700	1 001 718	31 928	265 470	421 391	282 929
	September ..	36 646 501	1 112 130	29 250	264 935	510 899	307 046
	Oktober	35 019 637	989 337	23 129	246 619	443 651	275 938

*) Außenhandelsindizes und Außenhandelsvolumen nach EGW können über Genesis-Online abgerufen werden
(Tabellen 51000-0057 jährlich, 51000-0058 monatlich bzw. Zeitreihen 51000BJ902 jährlich, 51000BM902 monatlich).

9.1 Monatliche Entwicklung des Volumens nach Warengruppen der Ernährungswirtschaft und der Gewerblichen Wirtschaft *)

9.1.1 Ausfuhr

9.1.1.3 Drittländer

Gewerbliche Wirtschaft (EGW 5-8)	Rohstoffe (EGW 5)	Halbwaren (EGW 6)	Fertigwaren (EGW 7+8)	Vorerzeugnisse (EGW 7)	Enderzeugnisse (EGW 8)	Andere nicht aufgliederbare Warenverkehre (EGW 9)	Jahr, Monat
in 1 000 Euro							
26 874 642	216 172	957 750	25 700 720	3 355 583	22 345 137	178 757	2007 Januar
25 968 154	180 639	937 993	24 849 522	3 306 738	21 542 784	170 998	Februar
28 004 137	205 884	980 867	26 817 386	3 341 467	23 475 919	212 095	März
26 192 541	170 019	860 843	25 161 679	3 224 107	21 937 572	168 158	April
26 965 108	161 499	979 125	25 824 484	3 169 927	22 654 557	169 233	Mai
28 230 896	177 223	1 019 543	27 034 130	3 315 895	23 718 235	170 904	Juni
29 325 297	170 131	1 139 159	28 016 007	3 409 151	24 606 856	182 547	Juli
30 004 715	163 253	932 453	28 909 009	3 616 786	25 292 223	199 635	August
29 276 876	171 143	1 009 471	28 096 262	3 377 444	24 718 818	193 261	September
31 515 887	197 416	1 023 918	30 294 553	3 496 676	26 797 877	185 219	Oktober
31 227 093	211 865	1 062 818	29 952 410	3 626 942	26 325 468	200 502	November
26 533 843	192 163	1 043 903	25 297 777	2 801 939	22 495 838	177 242	Dezember
29 913 799	240 691	1 202 494	28 470 614	3 959 530	24 511 084	173 509	2008 Januar
30 508 920	203 192	946 195	29 359 533	3 538 875	25 820 658	183 013	Februar
29 070 424	205 751	1 076 579	27 788 094	3 486 451	24 301 643	191 828	März
31 787 477	198 240	1 069 389	30 519 848	3 784 648	26 735 200	192 326	April
28 214 663	161 933	962 468	27 090 262	3 448 614	23 641 648	186 786	Mai
31 988 230	176 637	1 044 890	30 766 703	4 287 356	26 479 347	179 301	Juni
32 100 202	153 691	979 350	30 967 161	3 789 295	27 177 866	181 976	Juli
28 217 206	147 450	909 900	27 159 856	3 777 080	23 382 776	168 416	August
31 518 808	166 595	990 300	30 361 913	3 589 177	26 772 736	182 866	September
32 198 358	186 153	969 535	31 042 670	3 575 171	27 467 499	252 497	Oktober
27 629 502	185 050	1 018 924	26 425 528	2 816 262	23 609 266	180 752	November
25 119 792	186 833	922 473	24 010 486	2 526 010	21 484 476	191 606	Dezember
21 421 976	185 656	775 443	20 460 877	2 296 325	18 164 552	178 749	2009 Januar
22 230 446	165 581	835 564	21 229 301	2 536 584	18 692 717	189 406	Februar
24 661 331	170 257	1 014 276	23 476 798	3 168 869	20 307 929	197 656	März
23 042 334	155 874	922 631	21 963 829	3 260 554	18 703 275	198 712	April
21 692 328	157 879	893 916	20 640 533	2 867 399	17 773 134	199 806	Mai
24 480 705	161 105	958 853	23 360 747	3 175 401	20 185 346	199 463	Juni
27 371 504	196 320	1 210 093	25 965 091	3 491 305	22 473 786	229 929	Juli
23 081 905	197 088	968 574	21 916 243	3 045 890	18 870 353	213 125	August
24 838 503	241 408	925 292	23 671 803	2 939 437	20 732 366	205 041	September
26 408 209	229 101	1 061 345	25 117 763	3 186 377	21 931 386	200 588	Oktober
28 336 248	241 037	1 079 781	27 015 430	3 412 562	23 602 868	234 266	November
26 337 395	229 871	1 020 281	25 087 243	3 028 332	22 058 911	224 690	Dezember
22 146 130	237 824	934 405	20 973 901	3 146 022	17 827 879	151 695	2010 Januar
26 010 016	208 441	1 010 749	24 790 826	3 172 784	21 618 042	154 379	Februar
33 252 732	244 342	1 195 646	31 812 744	4 153 938	27 658 806	216 713	März
28 700 256	198 365	1 041 900	27 459 991	3 846 337	23 613 654	169 032	April
28 538 008	201 245	994 317	27 342 446	3 594 469	23 747 977	182 149	Mai
31 573 199	190 663	1 111 029	30 271 507	3 833 621	26 437 886	195 074	Juni
31 981 901	153 708	1 129 166	30 699 027	3 753 019	26 946 008	209 852	Juli
29 762 213	133 019	1 060 236	28 568 958	3 631 463	24 937 495	187 167	August
32 905 488	148 680	1 141 956	31 614 852	3 700 969	27 913 883	175 701	September
32 329 703	221 498	1 156 051	30 952 154	3 540 344	27 411 810	176 110	Oktober
33 461 508	228 450	1 195 705	32 037 353	3 568 144	28 469 209	205 848	November
30 254 875	207 086	1 069 555	28 978 234	3 308 617	25 669 617	166 062	Dezember
27 753 995	252 532	1 029 568	26 471 895	3 480 247	22 991 648	206 838	2011 Januar
30 806 242	196 679	1 059 944	29 549 619	3 571 816	25 977 803	235 089	Februar
36 887 960	259 991	1 306 097	35 321 872	4 083 288	31 238 584	274 315	März
30 732 585	206 661	1 016 900	29 509 024	3 433 074	26 075 950	262 102	April
35 005 665	199 793	1 237 490	33 568 382	3 890 480	29 677 902	276 341	Mai
31 894 860	181 859	1 021 608	30 691 393	3 609 973	27 081 420	268 962	Juni
33 368 881	184 482	1 191 209	31 993 190	3 535 493	28 457 697	272 293	Juli
33 493 941	196 910	1 305 653	31 991 378	3 962 978	28 028 400	328 041	August
35 217 064	170 274	1 227 542	33 819 248	3 692 557	30 126 691	317 307	September
33 801 628	214 316	1 146 061	32 441 251	3 318 574	29 122 677	228 672	Oktober

*) Außenhandelsindizes und Außenhandelsvolumen nach EGW können über Genesis-Online abgerufen werden (Tabellen 51000-0057 jährlich, 51000-0058 monatlich bzw. Zeitreihen 51000BJ902 jährlich, 51000BM902 monatlich).

9.1 Monatliche Entwicklung des Volumens nach Warengruppen der Ernährungswirtschaft und der Gewerblichen Wirtschaft *)

9.1.2 Einfuhr

9.1.2.1 Insgesamt

Jahr, Monat	Insgesamt	Ernährungs- wirtschaft	lebende Tiere	Nahrungsmittel tierischen Ursprungs	Nahrungsmittel pflanzlichen Ursprungs	Genussmittel
	(EGW 1-9)	(EGW 1-4)	(EGW 1)	(EGW 2)	(EGW 3)	(EGW 4)
in 1 000 Euro						
2007						
Januar	58 188 628	4 330 418	116 074	1 159 550	2 453 272	601 522
Februar	60 964 072	4 253 709	85 098	1 107 275	2 410 490	650 846
März	62 190 245	4 580 932	88 850	1 307 803	2 608 733	575 546
April	61 181 385	4 668 654	89 008	1 209 080	2 755 528	615 038
Mai	58 112 879	4 182 348	99 935	1 075 190	2 455 876	551 347
Juni	60 751 856	4 400 937	85 439	1 264 698	2 484 095	566 705
Juli	59 423 290	4 313 457	84 216	1 134 214	2 474 248	620 779
August	60 648 085	4 425 772	80 963	1 245 861	2 507 850	591 098
September ..	59 826 250	4 352 174	86 107	1 228 809	2 450 883	586 375
Oktober	66 543 334	4 650 794	79 488	1 272 368	2 662 816	636 122
November ...	64 514 201	4 531 010	85 291	1 266 045	2 547 469	632 205
Dezember ...	58 064 675	4 472 826	81 955	1 205 865	2 502 262	682 744
2008						
Januar	63 052 531	4 586 302	110 986	1 221 990	2 651 037	602 289
Februar	61 985 770	4 313 056	98 066	1 173 458	2 474 240	567 292
März	61 680 258	4 404 614	83 385	1 208 972	2 568 784	543 473
April	63 848 914	4 585 828	111 629	1 143 934	2 710 061	620 204
Mai	60 696 178	4 635 151	90 814	1 301 325	2 668 936	574 076
Juni	61 376 704	4 396 031	108 981	1 111 238	2 519 442	656 370
Juli	64 184 047	4 498 304	105 237	1 204 771	2 551 748	636 548
August	56 966 137	4 105 694	128 869	1 122 487	2 315 983	538 355
September ..	64 184 212	4 391 658	101 922	1 199 052	2 432 589	658 095
Oktober	67 720 194	4 643 695	107 766	1 252 329	2 563 732	719 868
November ...	60 589 304	4 362 812	108 912	1 194 790	2 398 626	660 484
Dezember ...	54 581 497	4 482 997	99 367	1 214 559	2 439 422	729 649
2009						
Januar	54 317 392	4 501 476	134 955	1 233 789	2 493 630	639 102
Februar	53 329 337	4 214 873	114 426	1 090 656	2 439 784	570 007
März	57 672 918	4 663 836	113 753	1 173 397	2 692 442	684 244
April	54 416 542	4 718 172	111 845	1 238 649	2 756 804	610 874
Mai	50 893 808	4 365 698	147 348	1 142 939	2 513 001	562 410
Juni	53 895 858	4 257 620	89 921	1 168 731	2 381 175	617 793
Juli	53 993 716	4 426 329	127 081	1 145 214	2 496 617	657 417
August	50 888 486	4 318 691	121 449	1 190 494	2 443 542	563 206
September ..	59 502 992	4 464 548	114 948	1 249 348	2 435 605	664 647
Oktober	60 960 185	4 566 948	105 884	1 301 014	2 497 546	662 504
November ...	57 851 446	4 344 372	115 164	1 183 883	2 381 881	663 444
Dezember ...	55 209 670	4 549 634	130 526	1 322 478	2 459 427	637 203
2010						
Januar	54 195 673	4 276 556	114 327	1 172 793	2 391 785	597 651
Februar	55 264 220	4 236 440	124 489	1 137 304	2 416 889	557 758
März	68 042 266	4 886 532	106 859	1 377 002	2 762 189	640 482
April	59 458 517	4 428 038	125 447	1 144 901	2 567 851	589 839
Mai	61 677 750	4 656 386	136 197	1 273 932	2 633 896	612 361
Juni	68 102 345	4 515 812	113 713	1 206 754	2 562 865	632 480
Juli	63 364 599	4 518 465	126 015	1 159 664	2 569 738	663 048
August	60 275 418	4 533 918	127 151	1 224 696	2 594 332	587 739
September ..	64 547 061	4 525 543	105 646	1 257 878	2 519 714	642 305
Oktober	66 868 223	4 735 554	133 096	1 295 919	2 653 789	652 750
November ...	68 041 098	4 749 956	107 811	1 321 143	2 644 298	676 704
Dezember ...	61 909 405	4 613 662	135 427	1 324 036	2 538 380	615 819
2011						
Januar	61 941 066	4 089 209	76 999	1 106 557	2 321 475	584 178
Februar	64 525 403	3 987 358	86 464	1 048 933	2 307 560	544 401
März	69 526 037	4 409 977	86 323	1 195 748	2 486 536	641 370
April	64 538 779	4 226 548	97 968	1 105 947	2 445 537	577 096
Mai	69 426 946	4 398 870	98 607	1 155 882	2 520 484	623 897
Juni	66 460 687	4 300 365	101 505	1 163 644	2 419 076	616 140
Juli	65 688 661	3 984 047	97 316	1 064 353	2 186 516	635 862
August	63 404 741	4 326 402	86 262	1 156 795	2 441 433	641 912
September ..	67 117 494	4 390 514	104 698	1 165 399	2 447 363	673 054
Oktober	65 933 113	4 420 996	102 245	1 226 320	2 438 799	653 632

*) Außenhandelsindizes und Außenhandelsvolumen nach EGW können über Genesis-Online abgerufen werden
(Tabellen 51000-0057 jährlich, 51000-0058 monatlich bzw. Zeitreihen 51000BJ902 jährlich, 51000BM902 monatlich).

9.1 Monatliche Entwicklung des Volumens nach Warengruppen der Ernährungswirtschaft und der Gewerblichen Wirtschaft *)

9.1.2 Einfuhr

9.1.2.1 Insgesamt

Gewerbliche Wirtschaft (EGW 5-8)	Rohstoffe (EGW 5)	Halbwaren (EGW 6)	Fertigwaren (EGW 7+8)	Vorerzeugnisse (EGW 7)	Enderzeugnisse (EGW 8)	Andere nicht aufgliederbare Warenverkehre (EGW 9)	Jahr, Monat
in 1 000 Euro							
52 164 644	5 427 494	4 379 624	42 357 526	6 565 704	35 791 822	1 693 566	2007 Januar
54 864 441	5 940 078	4 364 280	44 560 083	6 916 864	37 643 219	1 845 922	Februar
55 541 952	5 076 146	4 491 791	45 974 015	7 208 489	38 765 526	2 067 361	März
54 521 338	5 538 265	4 215 781	44 767 292	7 151 433	37 615 859	1 991 393	April
51 945 762	5 451 360	4 271 842	42 222 560	6 687 407	35 535 153	1 984 769	Mai
53 952 347	5 225 247	4 352 362	44 374 738	6 907 120	37 467 618	2 398 572	Juni
52 946 632	5 189 967	4 188 699	43 567 966	6 993 996	36 573 970	2 163 201	Juli
54 061 705	5 110 023	4 501 285	44 450 397	6 795 117	37 655 280	2 160 608	August
53 244 297	4 765 805	4 228 058	44 250 434	6 360 179	37 890 255	2 229 779	September
59 256 852	5 488 564	4 422 141	49 346 147	7 111 746	42 234 401	2 635 688	Oktober
57 426 175	6 145 102	4 180 234	47 100 839	6 854 936	40 245 903	2 557 016	November
51 164 800	6 105 832	4 384 297	40 674 671	5 747 595	34 927 076	2 427 049	Dezember
57 143 153	6 293 604	4 288 591	46 560 958	7 342 957	39 218 001	1 323 076	2008 Januar
56 249 783	5 730 130	4 592 969	45 926 684	6 987 723	38 938 961	1 422 931	Februar
55 755 819	5 772 166	4 236 859	45 746 794	7 157 233	38 589 561	1 519 825	März
57 570 258	5 924 851	4 217 220	47 428 187	7 423 792	40 004 395	1 692 828	April
54 172 387	5 321 212	4 246 189	44 604 986	6 988 060	37 616 926	1 888 640	Mai
55 109 673	4 901 921	4 688 146	45 519 606	7 420 286	38 099 320	1 871 000	Juni
57 878 165	5 678 205	4 748 722	47 451 238	7 445 348	40 005 890	1 807 578	Juli
51 012 834	4 696 901	4 654 154	41 661 779	6 555 604	35 106 175	1 847 609	August
57 761 031	5 317 676	4 516 088	47 927 267	7 646 419	40 280 848	2 031 523	September
60 700 215	5 094 627	5 242 881	50 362 707	7 415 521	42 947 186	2 376 284	Oktober
53 798 237	5 631 251	4 099 352	44 067 634	6 443 518	37 624 116	2 428 255	November
48 028 317	5 471 467	3 820 804	38 736 046	4 833 501	33 902 545	2 070 183	Dezember
48 324 782	5 752 064	3 700 250	38 872 468	5 576 243	33 296 225	1 491 134	2009 Januar
47 652 754	4 896 558	4 117 201	38 638 995	5 446 233	33 192 762	1 461 710	Februar
51 138 544	5 104 060	4 208 546	41 825 938	5 707 390	36 118 548	1 870 538	März
48 317 644	4 511 232	3 912 861	39 893 551	5 264 763	34 628 788	1 380 726	April
45 050 338	4 892 996	3 414 852	36 742 490	5 624 612	31 117 878	1 477 772	Mai
48 075 229	4 579 976	3 856 659	39 638 594	5 965 084	33 673 510	1 563 009	Juni
47 918 450	4 885 299	3 773 388	39 259 763	5 921 850	33 337 913	1 648 937	Juli
44 913 636	5 230 749	3 694 793	35 988 094	5 248 582	30 739 512	1 656 159	August
53 394 737	5 868 857	3 903 237	43 622 643	6 146 828	37 475 815	1 643 707	September
54 487 757	5 250 682	4 205 433	45 031 642	6 735 564	38 296 078	1 905 480	Oktober
51 438 966	4 658 359	4 065 300	42 715 307	6 249 399	36 465 908	2 068 108	November
48 729 839	5 455 842	3 849 388	39 424 609	5 758 074	33 666 535	1 930 197	Dezember
48 349 117	5 154 719	4 017 547	39 176 851	5 859 476	33 317 375	1 570 000	2010 Januar
49 377 191	5 139 881	3 968 284	40 269 026	6 025 184	34 243 842	1 650 589	Februar
61 302 147	5 613 356	4 839 194	50 849 597	7 503 550	43 346 047	1 853 587	März
53 390 906	5 504 835	4 275 070	43 611 001	6 739 640	36 871 361	1 639 573	April
55 279 796	5 444 219	4 470 598	45 364 979	7 167 038	38 197 941	1 741 568	Mai
61 768 182	5 244 581	4 905 943	51 617 658	7 256 952	44 360 706	1 818 351	Juni
57 133 280	5 003 626	4 390 449	47 739 205	7 236 769	40 502 436	1 712 854	Juli
54 010 368	5 042 598	4 660 583	44 307 187	6 653 270	37 653 917	1 731 132	August
58 362 499	4 136 576	4 772 591	49 453 332	7 243 504	42 209 828	1 659 019	September
60 277 071	5 116 016	4 898 978	50 262 077	7 102 377	43 159 700	1 855 598	Oktober
61 616 221	5 383 777	4 714 543	51 517 901	7 038 136	44 479 765	1 674 921	November
55 536 957	5 507 042	4 324 578	45 705 337	6 154 204	39 551 133	1 758 786	Dezember
53 407 761	5 737 094	4 015 425	43 655 242	6 310 127	37 345 115	4 444 096	2011 Januar
56 165 863	5 565 777	4 168 658	46 431 428	7 038 081	39 393 347	4 372 182	Februar
60 238 839	5 348 673	4 666 741	50 223 425	7 749 570	42 473 855	4 877 221	März
55 820 085	5 379 336	4 583 480	45 857 269	7 017 692	38 839 577	4 492 146	April
60 323 136	4 961 344	4 750 134	50 611 658	7 481 397	43 130 261	4 704 940	Mai
57 424 273	4 522 747	4 633 155	48 268 371	7 202 504	41 065 867	4 736 049	Juni
57 399 933	5 935 912	4 595 994	46 868 027	7 067 881	39 800 146	4 304 681	Juli
54 773 023	4 516 072	4 705 756	45 551 195	6 620 369	38 930 826	4 305 316	August
58 323 596	4 864 246	4 439 869	49 019 481	6 591 254	42 428 227	4 403 384	September
57 356 978	4 987 013	4 233 304	48 136 661	6 491 972	41 644 689	4 155 139	Oktober

*) Außenhandelsindizes und Außenhandelsvolumen nach EGW können über Genesis-Online abgerufen werden (Tabellen 51000-0057 jährlich, 51000-0058 monatlich bzw. Zeitreihen 51000BJ902 jährlich, 51000BM902 monatlich).

9.1 Monatliche Entwicklung des Volumens nach Warengruppen der Ernährungswirtschaft und der Gewerblichen Wirtschaft *)

9.1.2 Einfuhr

9.1.2.2 EU-Länder

Jahr, Monat	Insgesamt	Ernährungs- wirtschaft	lebende Tiere	Nahrungsmittel tierischen Ursprungs	Nahrungsmittel pflanzlichen Ursprungs	Genussmittel	
	(EGW 1-9)	(EGW 1-4)	(EGW 1)	(EGW 2)	(EGW 3)	(EGW 4)	
in 1 000 Euro							
2007	Januar	32 053 302	2 938 097	114 966	842 080	1 626 635	354 416
	Februar	33 680 507	2 772 733	83 151	806 333	1 582 191	301 058
	März	35 646 439	3 144 509	86 407	967 358	1 758 154	332 590
	April	34 717 042	3 147 755	85 391	923 156	1 810 327	328 881
	Mai	33 719 892	2 930 890	98 056	818 026	1 697 232	317 576
	Juni	35 394 567	3 078 532	83 074	949 879	1 721 693	323 886
	Juli	33 820 624	2 952 061	82 870	841 425	1 697 293	330 473
	August	33 269 097	3 136 066	78 912	960 560	1 746 510	350 084
	September ..	33 528 083	3 051 731	84 815	945 932	1 710 944	310 040
	Oktober	37 781 925	3 172 089	77 694	953 436	1 785 721	355 238
	November ...	36 171 183	3 060 251	83 308	935 555	1 670 443	370 945
	Dezember ...	31 725 927	3 103 098	80 343	902 239	1 698 133	422 383
2008	Januar	34 415 923	3 171 980	109 578	922 252	1 813 204	326 946
	Februar	34 627 051	2 957 353	96 746	892 815	1 661 713	306 079
	März	34 844 449	3 051 944	81 277	923 789	1 726 945	319 933
	April	36 347 659	3 147 453	109 737	845 103	1 830 218	362 395
	Mai	34 171 875	3 185 717	88 696	991 865	1 784 275	320 881
	Juni	34 824 815	3 009 309	107 034	831 988	1 708 963	361 324
	Juli	35 293 098	3 093 977	103 562	915 842	1 706 470	368 103
	August	30 779 796	2 857 736	126 867	852 958	1 592 592	285 319
	September ..	35 902 784	3 061 064	100 609	891 130	1 660 048	409 277
	Oktober	38 041 134	3 164 173	106 464	929 478	1 728 630	399 601
	November ...	32 667 530	3 035 153	107 243	908 413	1 612 327	407 170
	Dezember ...	29 104 706	3 159 429	98 398	933 657	1 676 997	450 377
2009	Januar	28 621 687	3 088 336	134 023	929 144	1 669 243	355 926
	Februar	29 620 616	2 951 835	113 034	817 184	1 688 594	333 023
	März	32 873 426	3 213 328	112 146	879 568	1 841 016	380 598
	April	30 189 425	3 358 678	109 661	960 555	1 935 909	352 553
	Mai	28 751 756	3 077 308	144 948	860 344	1 719 825	352 191
	Juni	30 403 463	2 920 732	88 254	864 956	1 615 899	351 623
	Juli	30 047 317	3 086 039	125 173	858 418	1 703 653	398 795
	August	27 842 671	3 088 950	119 734	901 197	1 728 018	340 001
	September ..	32 297 736	3 041 966	113 512	915 898	1 625 542	387 014
	Oktober	34 167 018	3 206 884	104 179	967 302	1 733 376	402 027
	November ...	31 487 937	2 973 772	113 725	859 326	1 593 426	407 295
	Dezember ...	30 531 826	3 271 106	129 242	1 023 749	1 711 744	406 371
2010	Januar	28 218 270	2 920 587	113 275	866 388	1 588 827	352 097
	Februar	30 708 241	2 972 671	123 438	849 122	1 673 637	326 474
	März	36 020 348	3 415 846	104 820	1 038 562	1 910 947	361 517
	April	31 859 531	3 126 416	123 407	872 120	1 797 959	332 930
	Mai	33 563 022	3 370 122	134 379	992 864	1 877 269	365 610
	Juni	37 754 807	3 148 485	111 794	898 425	1 774 490	363 776
	Juli	34 286 883	3 226 602	124 181	893 738	1 801 575	407 108
	August	31 389 169	3 272 504	125 485	948 786	1 857 098	341 135
	September ..	35 122 464	3 189 126	104 491	954 678	1 749 799	380 158
	Oktober	36 156 049	3 305 418	131 852	988 845	1 783 108	401 613
	November ...	35 922 337	3 253 110	106 395	988 692	1 748 798	409 225
	Dezember ...	34 009 747	3 283 273	134 300	1 029 856	1 737 486	381 631
2011	Januar	32 121 566	2 719 807	76 297	820 829	1 504 405	318 276
	Februar	35 214 958	2 665 702	85 350	770 949	1 523 610	285 793
	März	39 561 565	2 982 146	84 317	879 035	1 656 897	361 897
	April	35 180 633	2 881 217	96 064	831 329	1 624 439	329 385
	Mai	37 509 362	2 894 417	96 684	835 774	1 622 368	339 591
	Juni	38 152 739	2 954 595	99 525	878 029	1 618 803	358 238
	Juli	34 761 520	2 705 467	95 910	782 325	1 453 322	373 910
	August	32 779 178	2 950 818	85 089	867 955	1 637 287	360 487
	September ..	37 228 309	3 024 728	103 181	865 012	1 666 725	389 810
	Oktober	36 576 692	3 047 912	101 056	920 100	1 629 095	397 661

*) Außenhandelsindizes und Außenhandelsvolumen nach EGW können über Genesis-Online abgerufen werden
(Tabellen 51000-0057 jährlich, 51000-0058 monatlich bzw. Zeitreihen 51000BJ902 jährlich, 51000BM902 monatlich).

9.1 Monatliche Entwicklung des Volumens nach Warengruppen der Ernährungswirtschaft und der Gewerblichen Wirtschaft *)

9.1.2 Einfuhr

9.1.2.2 EU-Länder

Gewerbliche Wirtschaft (EGW 5-8)	Rohstoffe (EGW 5)	Halbwaren (EGW 6)	Fertigwaren (EGW 7+8)	Vorerzeugnisse (EGW 7)	Enderzeugnisse (EGW 8)	Andere nicht aufgliederbare Warenverkehre (EGW 9)	Jahr, Monat
in 1 000 Euro							
27 715 124	1 454 475	2 862 707	23 397 942	4 785 386	18 612 556	1 400 081	2007 Januar
29 343 791	1 637 797	2 784 184	24 921 810	5 028 648	19 893 162	1 563 983	Februar
30 712 017	1 282 923	2 976 450	26 452 644	5 235 605	21 217 039	1 789 913	März
29 883 427	1 324 350	2 918 140	25 640 937	5 155 915	20 485 022	1 685 860	April
29 082 229	1 143 285	3 005 217	24 933 727	5 041 853	19 891 874	1 706 773	Mai
30 201 348	1 138 232	2 903 054	26 160 062	5 156 181	21 003 881	2 114 687	Juni
28 974 537	1 149 734	2 868 175	24 956 628	4 945 124	20 011 504	1 894 026	Juli
28 237 740	1 075 627	3 053 707	24 108 406	4 903 379	19 205 027	1 895 291	August
28 501 708	1 029 465	2 889 818	24 582 425	4 707 665	19 874 760	1 974 644	September
32 275 191	1 403 757	3 091 766	27 779 668	5 286 571	22 493 097	2 334 645	Oktober
30 854 293	1 347 626	2 902 286	26 604 381	5 079 591	21 524 790	2 256 639	November
26 457 193	1 626 816	2 892 816	21 937 561	4 158 326	17 779 235	2 165 636	Dezember
30 180 420	1 611 576	2 875 000	25 693 844	5 223 360	20 470 484	1 063 523	2008 Januar
30 488 525	1 245 523	3 261 546	25 981 456	5 048 220	20 933 236	1 181 173	Februar
30 516 846	1 515 921	2 949 302	26 051 623	5 260 914	20 790 709	1 275 659	März
31 780 537	1 367 643	2 802 771	27 610 123	5 357 177	22 252 946	1 419 669	April
29 356 441	1 105 389	2 905 849	25 345 203	5 154 195	20 191 008	1 629 717	Mai
30 243 468	1 118 812	3 177 417	25 947 239	5 527 240	20 419 999	1 572 038	Juni
30 667 658	983 767	3 231 445	26 452 446	5 355 682	21 096 764	1 531 463	Juli
26 302 956	937 978	3 238 257	22 126 721	4 824 477	17 302 244	1 619 104	August
31 061 301	989 058	3 119 163	26 953 080	5 780 052	21 173 028	1 780 419	September
32 802 293	1 164 993	3 562 845	28 074 455	5 363 129	22 711 326	2 074 668	Oktober
27 563 145	1 226 331	2 632 522	23 704 292	4 392 958	19 311 334	2 069 232	November
24 153 116	1 386 984	2 556 461	20 209 671	3 448 072	16 761 599	1 792 161	Dezember
24 379 766	1 194 139	2 566 202	20 619 425	3 921 484	16 697 941	1 153 585	2009 Januar
25 544 292	1 096 985	2 953 607	21 493 700	3 888 576	17 605 124	1 124 489	Februar
28 488 268	1 091 311	2 953 318	24 443 639	4 039 492	20 404 147	1 171 830	März
25 772 910	764 562	2 597 255	22 411 093	3 745 109	18 665 984	1 057 837	April
24 536 788	878 202	2 446 381	21 212 205	4 057 964	17 154 241	1 137 660	Mai
26 295 635	972 780	2 747 833	22 575 022	4 274 893	18 300 129	1 187 096	Juni
25 639 715	1 118 479	2 688 195	21 833 041	4 194 233	17 638 808	1 321 563	Juli
23 408 128	1 035 443	2 497 952	19 874 733	3 836 272	16 038 461	1 345 593	August
27 922 095	1 218 983	2 604 830	24 098 282	4 464 676	19 633 606	1 333 675	September
29 394 348	1 119 113	2 974 588	25 300 647	4 878 308	20 422 339	1 565 786	Oktober
26 807 699	1 033 182	2 745 790	23 028 727	4 541 244	18 487 483	1 706 466	November
25 688 366	1 312 731	2 724 581	21 651 054	4 150 376	17 500 678	1 572 354	Dezember
24 065 603	1 363 940	2 610 215	20 091 448	3 917 100	16 174 348	1 232 080	2010 Januar
26 463 660	1 368 813	2 754 551	22 340 296	4 279 294	18 061 002	1 271 910	Februar
31 182 203	1 474 046	3 372 814	26 335 343	5 339 431	20 995 912	1 422 299	März
27 438 983	1 136 350	2 967 265	23 335 368	4 846 846	18 488 522	1 294 132	April
28 809 542	1 222 749	2 920 293	24 666 500	5 244 556	19 421 944	1 383 358	Mai
33 152 352	1 173 295	3 370 688	28 608 369	5 136 655	23 471 714	1 453 970	Juni
29 694 142	1 046 045	2 986 723	25 661 374	5 097 942	20 563 432	1 366 139	Juli
26 743 579	1 129 553	3 210 261	22 403 765	4 598 864	17 804 901	1 373 086	August
30 611 211	920 559	3 359 183	26 331 469	5 137 975	21 193 494	1 322 127	September
31 350 547	1 308 613	3 354 454	26 687 480	5 024 315	21 663 165	1 500 084	Oktober
31 358 819	1 225 998	3 129 530	27 003 291	4 939 280	22 064 011	1 310 408	November
29 338 855	1 545 145	2 961 041	24 832 669	4 269 790	20 562 879	1 387 619	Dezember
25 536 402	1 613 910	2 639 384	21 283 108	4 187 754	17 095 354	3 865 357	2011 Januar
28 746 304	1 310 049	2 847 302	24 588 953	4 912 516	19 676 437	3 802 952	Februar
32 342 809	1 387 923	3 172 304	27 782 582	5 344 950	22 437 632	4 236 610	März
28 385 016	1 230 830	3 066 564	24 087 622	4 778 328	19 309 294	3 914 400	April
30 662 405	1 094 016	3 178 133	26 390 256	4 937 408	21 452 848	3 952 540	Mai
31 057 066	1 011 670	3 216 065	26 829 331	5 023 771	21 805 560	4 141 078	Juni
28 302 737	995 558	3 171 505	24 135 674	4 938 370	19 197 304	3 753 316	Juli
26 099 577	1 098 957	2 976 939	22 023 681	4 371 798	17 651 883	3 728 783	August
30 367 072	1 010 054	3 002 995	26 354 023	4 415 942	21 938 081	3 836 509	September
29 909 765	960 819	2 915 823	26 033 123	4 413 190	21 619 933	3 619 015	Oktober

*) Außenhandelsindizes und Außenhandelsvolumen nach EGW können über Genesis-Online abgerufen werden (Tabellen 51000-0057 jährlich, 51000-0058 monatlich bzw. Zeitreihen 51000BJ902 jährlich, 51000BM902 monatlich).

9.1 Monatliche Entwicklung des Volumens nach Warengruppen der Ernährungswirtschaft und der Gewerblichen Wirtschaft *)

9.1.2 Einfuhr

9.1.2.3 Drittländer

Jahr, Monat	Insgesamt	Ernährungs- wirtschaft	lebende Tiere	Nahrungsmittel tierischen Ursprungs	Nahrungsmittel pflanzlichen Ursprungs	Genussmittel
	(EGW 1-9)	(EGW 1-4)	(EGW 1)	(EGW 2)	(EGW 3)	(EGW 4)
in 1 000 Euro						
2007 Januar	26 135 326	1 392 321	1 108	317 470	826 637	247 106
Februar	27 283 565	1 480 976	1 947	300 942	828 299	349 788
März	26 543 806	1 436 423	2 443	340 445	850 579	242 956
April	26 464 343	1 520 899	3 617	285 924	945 201	286 157
Mai	24 392 987	1 251 458	1 879	257 164	758 644	233 771
Juni	25 357 289	1 322 405	2 365	314 819	762 402	242 819
Juli	25 602 666	1 361 396	1 346	292 789	776 955	290 306
August	27 378 988	1 289 706	2 051	285 301	761 340	241 014
September ..	26 298 167	1 300 443	1 292	282 877	739 939	276 335
Oktober	28 761 409	1 478 705	1 794	318 932	877 095	280 884
November ...	28 343 018	1 470 759	1 983	330 490	877 026	261 260
Dezember ...	26 338 748	1 369 728	1 612	303 626	804 129	260 361
2008 Januar	28 636 608	1 414 322	1 408	299 738	837 833	275 343
Februar	27 358 719	1 355 703	1 320	280 643	812 527	261 213
März	26 835 809	1 352 670	2 108	285 183	841 839	223 540
April	27 501 255	1 438 375	1 892	298 831	879 843	257 809
Mai	26 524 303	1 449 434	2 118	309 460	884 661	253 195
Juni	26 551 889	1 386 722	1 947	279 250	810 479	295 046
Juli	28 890 949	1 404 327	1 675	288 929	845 278	268 445
August	26 186 341	1 247 958	2 002	269 529	723 391	253 036
September ..	28 281 428	1 330 594	1 313	307 922	772 541	248 818
Oktober	29 679 060	1 479 522	1 302	322 851	835 102	320 267
November ...	27 921 774	1 327 659	1 669	286 377	786 299	253 314
Dezember ...	25 476 791	1 323 568	969	280 902	762 425	279 272
2009 Januar	25 695 705	1 413 140	932	304 645	824 387	283 176
Februar	23 708 721	1 263 038	1 392	273 472	751 190	236 984
März	24 799 492	1 450 508	1 607	293 829	851 426	303 646
April	24 227 117	1 359 494	2 184	278 094	820 895	258 321
Mai	22 142 052	1 288 390	2 400	282 595	793 176	210 219
Juni	23 492 395	1 336 888	1 667	303 775	765 276	266 170
Juli	23 946 399	1 340 290	1 908	286 796	792 964	258 622
August	23 045 815	1 229 741	1 715	289 297	715 524	223 205
September ..	27 205 256	1 422 582	1 436	333 450	810 063	277 633
Oktober	26 793 167	1 360 064	1 705	333 712	764 170	260 477
November ...	26 363 509	1 370 600	1 439	324 557	788 455	256 149
Dezember ...	24 677 844	1 278 528	1 284	298 729	747 683	230 832
2010 Januar	25 977 403	1 355 969	1 052	306 405	802 958	245 554
Februar	24 555 979	1 263 769	1 051	288 182	743 252	231 284
März	32 021 918	1 470 686	2 039	338 440	851 242	278 965
April	27 598 986	1 301 622	2 040	272 781	769 892	256 909
Mai	28 114 728	1 286 264	1 818	281 068	756 627	246 751
Juni	30 347 538	1 367 327	1 919	308 329	788 375	268 704
Juli	29 077 716	1 291 863	1 834	265 926	768 163	255 940
August	28 886 249	1 261 414	1 666	275 910	737 234	246 604
September ..	29 424 597	1 336 417	1 155	303 200	769 915	262 147
Oktober	30 712 174	1 430 136	1 244	307 074	870 681	251 137
November ...	32 118 761	1 496 846	1 416	332 451	895 500	267 479
Dezember ...	27 899 658	1 330 389	1 127	294 180	800 894	234 188
2011 Januar	29 819 500	1 369 402	702	285 728	817 070	265 902
Februar	29 310 445	1 321 656	1 114	277 984	783 950	258 608
März	29 964 472	1 427 831	2 006	316 713	829 639	279 473
April	29 358 146	1 345 331	1 904	274 618	821 098	247 711
Mai	31 917 584	1 504 453	1 923	320 108	898 116	284 306
Juni	28 307 948	1 345 770	1 980	285 615	800 273	257 902
Juli	30 927 141	1 278 580	1 406	282 028	733 194	261 952
August	30 625 563	1 375 584	1 173	288 840	804 146	281 425
September ..	29 889 185	1 365 786	1 517	300 387	780 638	283 244
Oktober	29 356 421	1 373 084	1 189	306 220	809 704	255 971

*) Außenhandelsindizes und Außenhandelsvolumen nach EGW können über Genesis-Online abgerufen werden
(Tabellen 51000-0057 jährlich, 51000-0058 monatlich bzw. Zeitreihen 51000BJ902 jährlich, 51000BM902 monatlich).

9.1 Monatliche Entwicklung des Volumens nach Warengruppen der Ernährungswirtschaft und der Gewerblichen Wirtschaft *)

9.1.2 Einfuhr

9.1.2.3 Drittländer

Gewerbliche Wirtschaft (EGW 5-8)	Rohstoffe (EGW 5)	Halbwaren (EGW 6)	Fertigwaren (EGW 7+8)	Vorerzeugnisse (EGW 7)	Enderzeugnisse (EGW 8)	Andere nicht aufgliederbare Warenverkehre (EGW 9)	Jahr, Monat
in 1 000 Euro							
24 449 520	3 973 019	1 516 917	18 959 584	1 780 318	17 179 266	293 485	2007 Januar
25 520 650	4 302 281	1 580 096	19 638 273	1 888 216	17 750 057	281 939	Februar
24 829 935	3 793 223	1 515 341	19 521 371	1 972 884	17 548 487	277 448	März
24 637 911	4 213 915	1 297 641	19 126 355	1 995 518	17 130 837	305 533	April
22 863 533	4 308 075	1 266 625	17 288 833	1 645 554	15 643 279	277 996	Mai
23 750 999	4 087 015	1 449 308	18 214 676	1 750 939	16 463 737	283 885	Juni
23 972 095	4 040 233	1 320 524	18 611 338	2 048 872	16 562 466	269 175	Juli
25 823 965	4 034 396	1 447 578	20 341 991	1 891 738	18 450 253	265 317	August
24 742 589	3 736 340	1 338 240	19 668 009	1 652 514	18 015 495	255 135	September
26 981 661	4 084 807	1 330 375	21 566 479	1 825 175	19 741 304	301 043	Oktober
26 571 882	4 797 476	1 277 948	20 496 458	1 775 345	18 721 113	300 377	November
24 707 607	4 479 016	1 491 481	18 737 110	1 589 269	17 147 841	261 413	Dezember
26 962 733	4 682 028	1 413 591	20 867 114	2 119 597	18 747 517	259 553	2008 Januar
25 761 258	4 484 607	1 331 423	19 945 228	1 939 503	18 005 725	241 758	Februar
25 238 973	4 256 245	1 287 557	19 695 171	1 896 319	17 798 852	244 166	März
25 789 721	4 557 208	1 414 449	19 818 064	2 066 615	17 751 449	273 159	April
24 815 946	4 215 823	1 340 340	19 259 783	1 833 865	17 425 918	258 923	Mai
24 866 205	3 783 109	1 510 729	19 572 367	1 893 046	17 679 321	298 962	Juni
27 210 507	4 694 438	1 517 277	20 998 792	2 089 666	18 909 126	276 115	Juli
24 709 878	3 758 923	1 415 897	19 535 058	1 731 127	17 803 931	228 505	August
26 699 730	4 328 618	1 396 925	20 974 187	1 866 367	19 107 820	251 104	September
27 897 922	3 929 634	1 680 036	22 288 252	2 052 392	20 235 860	301 616	Oktober
26 235 092	4 404 920	1 466 830	20 363 342	2 050 560	18 312 782	359 023	November
23 875 201	4 084 483	1 264 343	18 526 375	1 385 429	17 140 946	278 022	Dezember
23 945 016	4 557 925	1 134 048	18 253 043	1 654 759	16 598 284	337 549	2009 Januar
22 108 462	3 799 573	1 163 594	17 145 295	1 557 657	15 587 638	337 221	Februar
22 650 276	4 012 749	1 255 228	17 382 299	1 667 898	15 714 401	698 708	März
22 544 734	3 746 670	1 315 606	17 482 458	1 519 654	15 962 804	322 889	April
20 513 550	4 014 794	968 471	15 530 285	1 566 648	13 963 637	340 112	Mai
21 779 594	3 607 196	1 108 826	17 063 572	1 690 191	15 373 381	375 913	Juni
22 278 735	3 766 820	1 085 193	17 426 722	1 727 617	15 699 105	327 374	Juli
21 505 508	4 195 306	1 196 841	16 113 361	1 412 310	14 701 051	310 566	August
25 472 642	4 649 874	1 298 407	19 524 361	1 682 152	17 842 209	310 032	September
25 093 409	4 131 569	1 230 845	19 730 995	1 857 256	17 873 739	339 694	Oktober
24 631 267	3 625 177	1 319 510	19 686 580	1 708 155	17 978 425	361 642	November
23 041 473	4 143 111	1 124 807	17 773 555	1 607 698	16 165 857	357 843	Dezember
24 283 514	3 790 779	1 407 332	19 085 403	1 942 376	17 143 027	337 920	2010 Januar
22 913 531	3 771 068	1 213 733	17 928 730	1 745 890	16 182 840	378 679	Februar
30 119 944	4 139 310	1 466 380	24 514 254	2 164 119	22 350 135	431 288	März
25 951 923	4 368 485	1 307 805	20 275 633	1 892 794	18 382 839	345 441	April
26 470 254	4 221 470	1 550 305	20 698 479	1 922 482	18 775 997	358 210	Mai
28 615 830	4 071 286	1 535 255	23 009 289	2 120 297	20 888 992	364 381	Juni
27 439 138	3 957 581	1 403 726	22 077 831	2 138 827	19 939 004	346 715	Juli
27 266 789	3 913 045	1 450 322	21 903 422	2 054 406	19 849 016	358 046	August
27 751 288	3 216 017	1 413 408	23 121 863	2 105 529	21 016 334	336 892	September
28 926 524	3 807 403	1 544 524	23 574 597	2 078 062	21 496 535	355 514	Oktober
30 257 402	4 157 779	1 585 013	24 514 610	2 098 856	22 415 754	364 513	November
26 198 102	3 961 897	1 363 537	20 872 668	1 884 414	18 988 254	371 167	Dezember
27 871 359	4 123 184	1 376 041	22 372 134	2 122 373	20 249 761	578 739	2011 Januar
27 419 559	4 255 728	1 321 356	21 842 475	2 125 565	19 716 910	569 230	Februar
27 896 030	3 960 750	1 494 437	22 440 843	2 404 620	20 036 223	640 611	März
27 435 069	4 148 506	1 516 916	21 769 647	2 239 364	19 530 283	577 746	April
29 660 731	3 867 328	1 572 001	24 221 402	2 543 989	21 677 413	752 400	Mai
26 367 207	3 511 077	1 417 090	21 439 040	2 178 733	19 260 307	594 971	Juni
29 097 196	4 940 354	1 424 489	22 732 353	2 129 511	20 602 842	551 365	Juli
28 673 446	3 417 115	1 728 817	23 527 514	2 248 571	21 278 943	576 533	August
27 956 524	3 854 192	1 436 874	22 665 458	2 175 312	20 490 146	566 875	September
27 447 213	4 026 194	1 317 481	22 103 538	2 078 782	20 024 756	536 124	Oktober

*) Außenhandelsindizes und Außenhandelsvolumen nach EGW können über Genesis-Online abgerufen werden (Tabellen 51000-0057 jährlich, 51000-0058 monatlich bzw. Zeitreihen 51000BJ902 jährlich, 51000BM902 monatlich).

9.2 Index der tatsächlichen Werte (Jahr 2005 = 100) nach Warengruppen der Ernährungswirtschaft und der Gewerblichen Wirtschaft ^{*)}

9.2.1 Ausfuhr

9.2.1.1 Insgesamt

Jahr, Monat	Insgesamt (EGW 1-9)	Ernährungs- wirtschaft (EGW 1-4)	lebende Tiere (EGW 1)	Nahrungsmittel tierischen Ursprungs (EGW 2)	Nahrungsmittel pflanzlichen Ursprungs (EGW 3)	Genussmittel (EGW 4)
2007 Januar	117,6	109,7	116,8	106,7	115,0	100,5
Februar	118,0	116,3	90,0	114,8	120,5	111,5
März	127,5	115,7	95,6	112,1	121,0	111,5
April	119,7	124,2	89,5	127,0	123,1	125,7
Mai	119,9	115,1	89,3	118,1	116,7	108,1
Juni	124,4	124,2	100,5	130,5	119,4	127,1
Juli	123,8	121,4	99,8	125,7	120,1	118,9
August	118,1	129,6	137,1	138,3	122,5	130,7
September ..	124,4	129,3	97,0	133,3	132,4	117,2
Oktober	135,0	134,2	108,1	132,0	138,6	130,1
November ...	133,4	140,4	116,9	147,3	142,4	125,0
Dezember ...	111,4	128,9	97,9	131,8	126,0	134,4
2008 Januar	127,2	134,9	115,5	139,9	138,8	117,7
Februar	127,5	131,0	96,2	129,6	137,8	120,0
März	126,3	129,9	92,9	129,8	133,4	125,6
April	135,5	141,1	109,9	134,3	149,8	135,1
Mai	121,7	142,7	80,2	149,6	145,9	128,8
Juni	133,3	145,7	112,1	145,7	145,4	150,2
Juli	131,4	141,0	108,5	145,0	137,0	147,7
August	114,3	138,6	104,9	145,0	139,3	128,5
September ..	131,7	148,2	114,1	149,1	154,1	135,5
Oktober	135,4	159,0	106,6	152,1	172,4	143,5
November ...	116,2	135,5	107,4	127,3	145,4	128,9
Dezember ...	101,8	132,6	107,9	139,7	136,6	111,5
2009 Januar	97,0	131,7	122,7	135,8	129,0	131,7
Februar	97,3	126,6	111,0	121,8	136,3	112,2
März	107,1	135,1	112,3	126,7	143,2	132,9
April	98,3	130,9	130,2	128,8	137,2	118,4
Mai	92,6	129,9	114,5	130,0	130,5	130,1
Juni	102,1	132,2	112,0	128,3	137,1	129,7
Juli	107,7	140,3	115,2	139,5	142,6	139,1
August	91,7	131,1	137,1	133,8	131,0	125,3
September ..	108,2	133,9	127,4	129,6	141,6	123,3
Oktober	110,6	137,5	120,3	134,8	144,0	128,1
November ...	110,3	132,0	119,0	128,6	136,0	130,0
Dezember ...	103,0	132,9	121,8	138,7	134,1	120,2
2010 Januar	96,7	122,8	124,0	127,0	124,5	110,0
Februar	106,8	127,9	102,8	124,8	134,9	118,9
März	130,6	151,1	121,6	148,8	158,3	140,4
April	114,7	134,9	122,0	136,2	135,2	133,3
Mai	116,3	139,0	126,6	140,8	136,3	144,2
Juni	130,2	146,3	143,1	151,4	141,8	148,8
Juli	124,1	143,8	129,3	145,8	139,2	154,0
August	113,5	144,4	125,0	145,2	144,1	145,9
September ..	131,2	151,6	135,2	152,1	157,0	138,4
Oktober	131,2	158,9	134,6	160,7	162,7	148,2
November ...	133,7	155,2	123,9	150,8	162,6	148,5
Dezember ...	123,6	150,3	162,2	155,1	151,4	136,5
2011 Januar	119,9	134,0	122,4	133,6	137,2	127,9
Februar	128,3	139,4	100,6	133,4	148,5	131,9
März	149,8	159,9	104,0	152,5	168,0	159,8
April	128,6	148,2	129,3	149,3	149,2	146,2
Mai	140,6	149,5	121,9	149,5	146,8	159,9
Juni	134,8	153,5	123,4	157,6	147,6	165,1
Juli	131,0	141,4	110,6	151,0	132,0	151,0
August	130,2	153,5	132,1	160,3	145,6	163,4
September ..	145,2	165,7	136,0	167,8	166,4	163,1
Oktober	136,3	158,5	120,2	159,1	159,8	158,9

^{*)} Außenhandelsindizes und Außenhandelsvolumen nach EGW können über Genesis-Online abgerufen werden
(Tabellen 51000-0057 jährlich, 51000-0058 monatlich bzw. Zeitreihen 51000BJ902 jährlich, 51000BM902 monatlich).

9.2 Index der tatsächlichen Werte (Jahr 2005 = 100) nach Warengruppen der Ernährungswirtschaft und der Gewerblichen Wirtschaft *)

9.2.1 Ausfuhr

9.2.1.1 Insgesamt

Gewerbliche Wirtschaft (EGW 5-8)	Rohstoffe (EGW 5)	Halbwaren (EGW 6)	Fertigwaren (EGW 7+8)	Vorzeugnisse (EGW 7)	Enderzeugnisse (EGW 8)	Andere nicht aufgliederbare Warenverkehre (EGW 9)	Jahr, Monat
117,9	128,8	140,4	116,5	123,5	115,4	123,1	2007 Januar
117,8	123,1	135,9	116,7	122,7	115,7	131,8	Februar
127,5	126,5	145,0	126,5	127,3	126,4	155,3	März
119,8	108,4	146,5	118,4	124,1	117,5	108,0	April
120,3	89,5	145,5	119,3	124,3	118,5	112,3	Mai
124,5	107,0	154,0	123,1	128,1	122,3	117,0	Juni
123,9	103,3	147,3	122,8	123,4	122,7	124,7	Juli
117,5	91,9	127,6	117,2	121,6	116,5	122,7	August
123,8	107,1	143,2	123,0	123,5	122,9	137,4	September
134,4	107,7	148,7	133,9	130,7	134,5	168,4	Oktober
132,2	114,8	152,4	131,3	131,5	131,2	173,7	November
109,8	108,9	141,8	108,0	97,1	109,9	147,2	Dezember
127,5	128,8	159,1	125,8	137,0	123,8	93,3	2008 Januar
127,9	125,6	147,6	126,9	127,3	126,8	97,9	Februar
126,4	123,6	168,0	124,2	128,5	123,5	111,4	März
135,9	120,3	168,3	134,3	136,0	134,1	99,8	April
121,2	110,0	162,7	119,0	128,7	117,4	95,9	Mai
133,3	133,3	178,6	130,8	141,8	128,9	106,3	Juni
131,4	96,5	179,0	129,3	134,6	128,3	104,8	Juli
113,7	91,8	149,7	111,9	123,4	110,0	84,8	August
131,4	109,1	156,5	130,3	132,6	129,9	106,2	September
134,2	131,9	156,1	133,0	130,6	133,4	135,2	Oktober
115,3	110,5	130,2	114,5	105,1	116,2	112,2	November
100,3	104,0	107,5	99,9	83,2	102,7	100,0	Dezember
95,5	124,3	94,8	95,2	89,2	96,2	86,4	2009 Januar
96,1	97,8	98,3	96,0	90,6	96,9	85,4	Februar
105,9	91,8	110,9	105,8	98,4	107,1	95,9	März
96,9	88,6	108,5	96,3	97,9	96,1	87,5	April
91,0	80,8	101,9	90,5	88,7	90,8	78,3	Mai
100,8	74,8	116,4	100,3	95,2	101,2	89,5	Juni
106,3	84,0	115,7	106,0	100,3	107,0	98,0	Juli
89,8	68,4	107,2	89,1	87,0	89,4	88,9	August
106,8	88,5	111,8	106,8	100,0	108,0	111,7	September
109,2	81,8	119,8	108,9	102,4	110,0	112,6	Oktober
109,1	90,5	111,3	109,2	100,7	110,6	117,2	November
101,2	101,1	106,8	100,9	86,8	103,3	117,3	Dezember
95,5	112,7	107,6	94,7	97,5	94,2	88,4	2010 Januar
105,9	116,2	123,8	104,8	99,3	105,8	97,3	Februar
129,9	130,5	146,1	129,0	123,0	130,0	115,9	März
114,1	112,4	138,6	112,7	115,1	112,3	98,7	April
115,5	119,5	142,5	113,9	115,9	113,6	101,0	Mai
129,8	117,3	152,8	128,7	127,2	128,9	111,2	Juni
123,6	116,3	138,9	122,8	120,4	123,2	105,3	Juli
112,4	103,4	134,2	111,3	110,9	111,3	95,4	August
130,6	127,1	144,8	129,9	121,5	131,3	110,6	September
130,2	139,1	150,0	129,0	120,0	130,6	113,6	Oktober
133,0	151,2	156,5	131,5	120,5	133,4	114,6	November
122,7	154,8	154,2	120,5	103,3	123,5	105,6	Dezember
115,4	161,5	145,0	113,2	119,5	112,1	298,6	2011 Januar
123,9	158,7	149,3	122,0	125,5	121,4	310,2	Februar
144,9	184,7	179,8	142,5	138,8	143,1	360,4	März
123,6	148,1	146,3	122,1	124,7	121,6	314,8	April
136,1	153,9	166,8	134,2	135,6	133,9	334,7	Mai
129,6	153,1	156,4	127,9	129,5	127,6	331,4	Juni
126,7	149,1	159,7	124,6	122,6	124,9	307,2	Juli
125,3	134,5	168,6	122,8	122,7	122,8	305,0	August
139,7	149,4	188,9	136,9	128,7	138,3	351,9	September
131,3	160,5	164,1	129,1	118,5	130,9	320,3	Oktober

*) Außenhandelsindizes und Außenhandelsvolumen nach EGW können über Genesis-Online abgerufen werden (Tabellen 51000-0057 jährlich, 51000-0058 monatlich bzw. Zeitreihen 51000BJ902 jährlich, 51000BM902 monatlich).

9.2 Index der tatsächlichen Werte (Jahr 2005 = 100) nach Warengruppen der Ernährungswirtschaft und der Gewerblichen Wirtschaft *)

9.2.1 Ausfuhr

9.2.1.2 EU-Länder

Jahr, Monat	Insgesamt (EGW 1-9)	Ernährungs- wirtschaft (EGW 1-4)	lebende Tiere (EGW 1)	Nahrungsmittel tierischen Ursprungs (EGW 2)	Nahrungsmittel pflanzlichen Ursprungs (EGW 3)	Genussmittel (EGW 4)
2007 Januar	119,0	107,8	107,7	107,3	112,4	94,4
2007 Februar	120,8	115,9	89,7	115,8	117,9	113,5
2007 März	131,1	114,5	88,0	113,7	120,6	101,0
2007 April	122,4	124,2	81,5	127,2	124,1	122,9
2007 Mai	121,8	113,8	73,3	119,3	116,3	98,2
2007 Juni	125,5	124,7	90,1	130,0	120,6	128,9
2007 Juli	122,6	121,0	95,0	125,9	118,8	118,9
2007 August	112,4	126,6	129,0	137,5	119,3	121,9
2007 September ..	123,6	125,8	89,3	132,7	129,9	101,4
2007 Oktober	135,3	132,0	99,6	131,2	136,6	124,2
2007 November ...	132,8	137,7	107,1	146,7	139,8	112,9
2007 Dezember ...	109,7	130,5	94,1	133,1	124,9	146,4
2008 Januar	126,1	133,9	111,3	140,3	139,7	103,0
2008 Februar	126,8	128,1	96,9	128,2	137,3	103,3
2008 März	126,9	128,3	96,3	129,1	133,1	115,9
2008 April	134,7	134,9	107,5	131,1	142,9	123,2
2008 Mai	121,6	139,4	76,6	146,1	143,8	118,1
2008 Juni	130,9	142,2	102,2	140,6	145,4	142,2
2008 Juli	127,2	137,0	104,4	138,5	134,7	145,6
2008 August	109,3	136,4	99,3	139,3	139,1	126,2
2008 September ..	129,0	141,9	104,3	143,4	147,3	126,9
2008 Oktober	131,9	150,2	99,8	143,5	162,4	135,6
2008 November ...	111,8	128,0	107,1	122,1	134,4	125,4
2008 Dezember ...	94,3	129,7	99,1	137,1	131,9	108,7
2009 Januar	97,4	129,7	113,7	132,9	127,2	131,7
2009 Februar	94,8	123,1	113,6	120,8	130,8	106,1
2009 März	105,3	129,3	107,9	122,7	136,1	127,9
2009 April	96,5	128,7	137,6	127,1	134,5	113,3
2009 Mai	91,0	126,9	111,3	128,2	125,8	129,4
2009 Juni	98,5	125,9	111,0	124,7	124,7	134,7
2009 Juli	99,1	130,4	115,2	133,8	129,4	127,3
2009 August	86,3	126,9	145,9	130,7	124,3	122,6
2009 September ..	108,0	128,8	123,1	124,5	134,9	121,7
2009 Oktober	109,1	134,1	118,4	129,8	140,3	127,5
2009 November ...	103,3	126,8	108,3	123,6	130,1	127,5
2009 Dezember ...	95,7	129,0	114,8	133,4	129,4	118,8
2010 Januar	95,9	119,6	128,9	123,9	120,7	104,0
2010 Februar	102,4	122,1	107,2	120,0	127,8	111,5
2010 März	122,0	143,4	121,3	142,3	148,6	133,4
2010 April	107,1	127,2	124,7	128,7	126,9	125,0
2010 Mai	109,2	132,0	120,7	133,5	129,0	139,1
2010 Juni	121,5	137,1	136,3	142,5	130,1	145,4
2010 Juli	111,1	136,2	122,2	137,8	130,9	151,2
2010 August	101,8	137,9	121,5	136,5	138,5	142,2
2010 September ..	120,8	140,9	122,0	140,4	145,0	132,4
2010 Oktober	123,2	149,5	125,9	148,6	152,5	146,1
2010 November ...	122,2	143,0	94,8	138,4	148,9	142,5
2010 Dezember ...	114,0	142,4	153,2	144,7	142,6	134,9
2011 Januar	114,5	124,5	96,8	126,1	126,3	119,1
2011 Februar	120,0	128,2	86,5	124,8	134,5	123,0
2011 März	138,9	143,7	96,7	139,1	148,3	147,8
2011 April	120,7	138,3	128,1	138,5	139,8	134,9
2011 Mai	129,0	137,3	100,7	137,4	136,6	144,7
2011 Juni	127,7	145,3	112,5	145,8	141,1	161,8
2011 Juli	117,5	128,5	95,5	136,4	121,6	134,9
2011 August	114,8	139,5	103,9	143,5	133,7	152,8
2011 September ..	134,0	148,6	117,0	150,5	149,0	147,0
2011 Oktober	124,0	144,8	104,9	143,0	146,8	148,9

*) Außenhandelsindizes und Außenhandelsvolumen nach EGW können über Genesis-Online abgerufen werden
(Tabellen 51000-0057 jährlich, 51000-0058 monatlich bzw. Zeitreihen 51000BJ902 jährlich, 51000BM902 monatlich).

9.2 Index der tatsächlichen Werte (Jahr 2005 = 100) nach Warengruppen der Ernährungswirtschaft und der Gewerblichen Wirtschaft *)

9.2.1 Ausfuhr

9.2.1.2 EU-Länder

Gewerbliche Wirtschaft (EGW 5-8)	Rohstoffe (EGW 5)	Halbwaren (EGW 6)	Fertigwaren (EGW 7+8)	Vorerzeugnisse (EGW 7)	Enderzeugnisse (EGW 8)	Andere nicht aufgliederbare Warenverkehre (EGW 9)	Jahr, Monat
119,7	123,4	144,4	118,0	125,1	116,8	119,2	2007 Januar
120,9	122,0	137,4	119,8	126,4	118,6	129,6	Februar
131,5	121,6	148,8	130,5	134,1	129,9	151,7	März
122,9	106,3	154,4	121,1	128,9	119,7	103,5	April
122,8	84,0	147,8	121,7	130,3	120,2	108,2	Mai
125,9	102,7	156,1	124,3	132,5	122,8	113,2	Juni
122,7	98,4	148,7	121,4	123,7	121,0	120,7	Juli
111,3	85,0	125,3	110,8	117,2	109,6	116,9	August
123,1	103,7	142,1	122,2	125,4	121,6	133,7	September
134,5	101,0	148,9	134,1	134,6	134,0	168,8	Oktober
131,2	106,5	150,1	130,4	133,8	129,7	173,2	November
107,2	102,4	137,3	105,3	95,0	107,1	146,1	Dezember
126,9	116,9	152,4	125,3	134,5	123,7	86,2	2008 Januar
127,8	119,3	147,4	126,7	128,5	126,4	90,4	Februar
127,5	114,5	166,7	125,1	130,6	124,1	104,5	März
136,0	113,4	168,3	134,2	137,8	133,5	91,6	April
121,5	108,7	164,8	118,8	132,9	116,3	87,8	Mai
131,1	135,0	179,4	127,9	135,3	126,6	100,1	Juni
127,4	92,3	180,3	124,5	134,4	122,7	98,2	Juli
108,5	83,6	146,5	106,4	115,1	104,9	77,4	August
129,1	101,9	154,3	127,8	132,1	127,1	99,6	September
130,9	124,1	158,4	129,1	131,2	128,8	125,0	Oktober
110,9	98,9	124,0	110,2	103,3	111,5	106,4	November
92,1	87,0	100,6	91,6	75,1	94,5	91,9	Dezember
95,8	111,2	93,7	95,7	93,2	96,1	78,6	2009 Januar
93,4	87,1	95,3	93,4	88,4	94,3	77,7	Februar
104,3	81,8	101,6	104,8	92,3	107,0	87,6	März
94,8	84,6	104,0	94,4	89,6	95,2	80,6	April
89,3	75,5	96,3	89,0	85,7	89,6	70,1	Mai
97,2	68,1	111,8	96,7	91,2	97,6	81,8	Juni
97,4	71,3	101,1	97,5	93,8	98,2	88,3	Juli
83,8	62,9	99,9	83,1	81,3	83,4	79,8	August
106,7	83,1	107,0	107,0	102,6	107,8	105,3	September
107,5	72,9	112,0	107,8	104,2	108,4	105,8	Oktober
101,6	78,0	100,2	102,1	96,2	103,1	108,1	November
93,1	89,5	94,7	93,0	82,5	94,9	109,1	Dezember
94,7	101,7	99,7	94,2	96,1	93,9	83,2	2010 Januar
101,4	110,5	116,6	100,2	96,4	100,9	92,4	Februar
121,0	122,7	134,9	120,0	117,8	120,4	108,3	März
106,2	106,5	131,2	104,5	107,8	103,9	93,8	April
108,1	117,4	138,0	106,0	112,3	104,8	95,7	Mai
121,0	115,1	143,6	119,6	123,2	119,0	104,8	Juni
109,9	118,2	125,1	108,8	113,0	108,0	97,3	Juli
99,8	104,7	120,9	98,3	102,8	97,5	88,7	August
120,0	130,7	133,3	118,9	117,3	119,2	105,4	September
121,9	140,6	137,3	120,6	119,6	120,7	109,0	Oktober
121,3	153,1	142,3	119,5	118,1	119,7	106,4	November
112,5	153,2	144,6	109,8	96,8	112,1	99,3	Dezember
107,8	161,2	133,4	105,3	117,2	103,2	308,0	2011 Januar
113,3	158,8	140,7	110,8	124,2	108,4	318,6	Februar
131,4	182,4	164,8	128,4	134,3	127,4	369,8	März
113,3	151,5	135,9	111,2	124,6	108,9	321,6	April
121,9	156,2	150,6	119,4	131,4	117,3	341,7	Mai
120,0	157,2	152,1	117,3	129,1	115,2	339,8	Juni
110,7	153,4	142,3	108,0	119,5	105,9	312,5	Juli
107,3	130,8	141,7	104,6	110,8	103,5	304,7	August
126,1	150,7	166,5	123,1	125,9	122,6	355,3	September
116,2	161,8	148,1	113,4	115,3	113,1	330,6	Oktober

*) Außenhandelsindizes und Außenhandelsvolumen nach EGW können über Genesis-Online abgerufen werden
(Tabellen 51000-0057 jährlich, 51000-0058 monatlich bzw. Zeitreihen 51000BJ902 jährlich, 51000BM902 monatlich).

9.2 Index der tatsächlichen Werte (Jahr 2005 = 100) nach Warengruppen der Ernährungswirtschaft und der Gewerblichen Wirtschaft *)

9.2.1 Ausfuhr

9.2.1.3 Drittländer

Jahr, Monat	Insgesamt (EGW 1-9)	Ernährungs- wirtschaft (EGW 1-4)	lebende Tiere (EGW 1)	Nahrungsmittel tierischen Ursprungs (EGW 2)	Nahrungsmittel pflanzlichen Ursprungs (EGW 3)	Genussmittel (EGW 4)
2007 Januar	115,3	118,2	151,8	101,7	127,1	113,6
Februar	113,0	118,1	91,2	106,5	132,3	107,2
März	121,2	121,4	124,8	100,1	122,5	134,2
April	115,1	124,0	120,3	125,1	118,4	132,0
Mai	116,6	120,6	150,8	108,0	118,6	129,8
Juni	122,4	121,8	140,4	134,1	114,0	123,3
Juli	125,8	123,3	118,1	124,1	126,0	119,0
August	128,1	143,3	168,1	144,6	137,1	149,7
September ..	125,7	144,8	126,6	138,6	144,1	151,6
Oktober	134,6	144,2	140,6	138,5	147,9	143,0
November ...	134,3	152,8	154,6	152,4	154,1	151,1
Dezember ...	114,4	121,7	112,5	121,7	131,1	108,4
2008 Januar	129,0	139,5	131,6	136,4	134,7	149,5
Februar	128,6	144,1	93,5	141,1	140,2	156,2
März	125,4	137,2	79,5	135,7	134,7	146,7
April	136,9	169,0	119,5	159,4	181,4	161,2
Mai	121,8	157,6	93,9	177,4	155,5	152,1
Juni	137,5	161,1	149,9	186,0	145,7	167,7
Juli	138,6	158,8	124,2	196,5	147,5	152,5
August	122,8	148,4	126,2	189,7	140,5	133,7
September ..	136,3	176,9	151,6	194,7	185,1	154,4
Oktober	141,5	198,7	132,6	220,2	218,0	160,6
November ...	123,8	169,2	108,3	168,1	195,1	136,4
Dezember ...	114,8	145,5	141,5	160,6	157,6	117,5
2009 Januar	96,4	140,6	157,1	158,7	137,3	131,9
Februar	101,8	142,3	101,3	129,7	161,7	125,2
März	110,1	160,8	128,9	158,2	175,3	143,5
April	101,4	140,7	102,0	143,0	149,3	129,4
Mai	95,2	143,5	126,7	144,2	152,1	131,7
Juni	108,3	160,8	115,7	156,4	193,4	118,8
Juli	122,5	185,1	115,2	184,9	202,5	165,0
August	101,0	149,8	103,4	157,7	161,1	131,3
September ..	108,7	157,0	144,1	169,8	172,1	126,8
Oktober	113,1	153,2	127,8	174,4	160,8	129,4
November ...	122,4	155,5	159,8	168,4	162,9	135,4
Dezember ...	115,7	150,6	148,3	180,4	155,4	123,0
2010 Januar	98,1	137,0	105,4	151,3	141,6	123,0
Februar	114,4	154,3	85,6	162,9	167,0	135,0
März	145,6	185,6	123,0	200,2	202,5	155,6
April	128,0	169,7	111,9	195,5	173,4	151,3
Mai	128,6	170,7	148,9	198,2	169,6	155,2
Juni	145,2	188,1	169,2	221,6	195,0	156,2
Juli	146,7	178,2	156,5	209,0	177,1	160,3
August	133,8	173,4	138,4	213,3	169,8	154,1
September ..	149,1	199,5	185,7	244,9	211,4	151,5
Oktober	145,2	200,9	168,0	256,7	209,4	152,5
November ...	153,6	210,6	235,6	248,3	224,7	161,6
Dezember ...	140,4	185,5	196,9	237,2	191,5	140,1
2011 Januar	129,2	176,7	220,5	192,8	186,9	147,0
Februar	142,6	189,6	154,6	201,0	212,0	151,3
März	168,8	232,7	131,9	258,8	257,7	185,7
April	142,2	193,0	133,8	234,7	191,9	170,8
Mai	160,8	204,5	203,2	245,2	193,4	193,1
Juni	146,9	190,8	165,1	250,7	177,0	172,3
Juli	154,3	199,5	168,3	266,7	179,2	186,0
August	156,7	216,5	240,3	292,9	200,2	186,4
September ..	164,6	242,8	208,7	305,0	246,0	198,0
Oktober	157,6	220,6	178,9	286,8	219,1	180,7

*) Außenhandelsindizes und Außenhandelsvolumen nach EGW können über Genesis-Online abgerufen werden
(Tabellen 51000-0057 jährlich, 51000-0058 monatlich bzw. Zeitreihen 51000BJ902 jährlich, 51000BM902 monatlich).

9.2 Index der tatsächlichen Werte (Jahr 2005 = 100) nach Warengruppen der Ernährungswirtschaft und der Gewerblichen Wirtschaft *)

9.2.1 Ausfuhr

9.2.1.3 Drittländer

Gewerbliche Wirtschaft (EGW 5-8)	Rohstoffe (EGW 5)	Halbwaren (EGW 6)	Fertigwaren (EGW 7+8)	Vorerzeugnisse (EGW 7)	Enderzeugnisse (EGW 8)	Andere nicht aufgliederbare Warenverkehre (EGW 9)	Jahr, Monat
115,0	146,7	129,4	114,3	120,7	113,2	159,1	2007 Januar
112,7	126,4	131,8	111,9	116,2	111,2	152,2	Februar
120,8	142,7	134,2	120,2	115,6	120,9	188,8	März
114,7	115,3	124,5	114,3	115,7	114,0	149,7	April
116,4	107,6	139,2	115,6	114,0	115,8	150,6	Mai
122,3	121,3	148,2	121,3	120,4	121,5	152,1	Juni
125,7	119,6	143,5	125,1	122,9	125,4	162,5	Juli
127,5	114,3	133,9	127,3	129,1	127,0	177,7	August
125,0	118,1	146,3	124,2	120,3	124,9	172,0	September
134,2	129,8	148,0	133,7	123,9	135,2	164,9	Oktober
133,7	141,9	158,9	132,7	127,5	133,5	178,5	November
114,0	130,3	154,4	112,3	100,7	114,2	157,8	Dezember
128,6	168,2	177,9	126,4	141,3	124,0	159,0	2008 Januar
128,1	146,3	148,2	127,2	125,3	127,5	167,8	Februar
124,8	153,4	171,9	122,8	125,0	122,5	175,8	März
135,9	142,7	168,3	134,6	132,9	134,9	176,3	April
120,7	114,2	156,7	119,4	121,3	119,1	171,2	Mai
136,8	127,9	176,2	135,4	153,1	132,6	164,4	Juni
137,9	110,4	175,6	136,7	134,9	137,0	166,8	Juli
122,0	118,8	158,8	120,6	137,6	117,9	154,4	August
135,1	132,8	162,7	134,1	133,5	134,2	167,6	September
139,6	157,6	149,7	139,1	129,4	140,7	231,4	Oktober
122,4	148,5	147,3	121,3	108,2	123,4	165,7	November
113,7	160,1	126,7	112,9	97,2	115,4	175,6	Dezember
95,0	167,3	97,6	94,3	82,2	96,3	160,0	2009 Januar
100,5	132,7	106,6	100,0	94,2	101,0	157,2	Februar
108,5	124,9	136,8	107,3	108,8	107,1	174,0	März
100,2	101,6	120,8	99,4	112,2	97,4	152,4	April
93,7	98,3	117,4	92,8	94,0	92,6	155,1	Mai
106,8	96,8	129,3	106,0	102,1	106,6	161,7	Juni
120,7	125,8	156,1	119,3	111,6	120,6	188,9	Juli
99,5	86,5	127,5	98,5	96,7	98,8	173,6	August
107,2	106,3	125,1	106,5	95,4	108,3	172,1	September
111,8	111,0	141,2	110,7	99,3	112,6	176,4	Oktober
121,2	131,5	141,9	120,4	108,6	122,2	202,3	November
114,5	139,3	140,5	113,3	94,3	116,4	193,9	Dezember
97,0	149,0	129,7	95,4	100,0	94,6	136,8	2010 Januar
113,3	134,7	143,6	112,0	104,4	113,3	143,7	Februar
144,4	156,3	177,1	143,1	131,8	144,9	187,4	März
126,9	131,6	159,0	125,6	127,7	125,3	143,6	April
127,4	126,4	154,8	126,4	122,1	127,1	151,0	Mai
144,0	124,2	178,3	142,9	134,0	144,3	170,2	Juni
145,7	109,9	177,1	144,8	133,1	146,7	180,6	Juli
132,7	99,0	170,9	131,6	124,9	132,6	158,4	August
147,9	115,3	176,7	147,0	128,6	150,0	159,5	September
143,8	134,1	185,4	142,3	120,7	145,8	156,6	Oktober
152,1	145,1	196,0	150,5	124,5	154,6	191,4	November
139,2	160,1	180,9	137,4	114,4	141,1	164,5	Dezember
127,6	162,3	177,2	125,5	123,3	125,9	210,7	2011 Januar
141,0	158,5	173,3	139,6	127,7	141,5	231,7	Februar
166,7	192,0	221,3	164,5	146,6	167,3	273,1	März
140,4	136,8	175,0	139,1	124,9	141,4	250,5	April
159,2	146,5	211,6	157,3	142,9	159,6	269,0	Mai
145,3	139,3	168,4	144,5	130,1	146,7	253,2	Juni
152,6	134,9	208,0	150,7	128,1	154,3	257,3	Juli
154,5	146,7	243,0	151,2	143,1	152,5	308,0	August
161,9	145,3	251,0	158,6	133,7	162,6	320,7	September
155,7	156,3	208,5	153,7	123,9	158,5	224,1	Oktober

*) Außenhandelsindizes und Außenhandelsvolumen nach EGW können über Genesis-Online abgerufen werden
(Tabellen 51000-0057 jährlich, 51000-0058 monatlich bzw. Zeitreihen 51000BJ902 jährlich, 51000BM902 monatlich).

9.2 Index der tatsächlichen Werte (Jahr 2005 = 100) nach Warengruppen der Ernährungswirtschaft und der Gewerblichen Wirtschaft ^{*)}

9.2.2 Einfuhr

9.2.2.1 Insgesamt

Jahr, Monat	Insgesamt (EGW 1-9)	Ernährungs- wirtschaft (EGW 1-4)	lebende Tiere (EGW 1)	Nahrungsmittel tierischen Ursprungs (EGW 2)	Nahrungsmittel pflanzlichen Ursprungs (EGW 3)	Genussmittel (EGW 4)
2007 Januar	116,4	114,6	179,4	114,3	113,3	112,7
Februar	121,0	112,5	128,4	106,8	112,0	123,8
März	124,9	122,1	135,3	125,7	122,7	111,3
April	121,6	124,4	128,2	116,4	129,0	120,2
Mai	117,8	111,1	147,1	105,9	113,8	105,1
Juni	124,2	117,8	124,9	125,6	116,6	106,3
Juli	121,0	117,1	121,3	112,7	118,6	119,0
August	120,8	121,0	115,7	125,0	120,8	115,2
September ..	120,9	121,0	125,2	128,0	119,6	112,5
Oktober	133,0	131,3	109,3	134,9	131,6	125,4
November ...	129,8	128,2	118,1	133,2	126,4	127,1
Dezember ...	119,5	128,4	113,2	130,8	126,6	133,5
2008 Januar	126,6	131,5	148,8	128,0	134,4	124,5
Februar	126,9	124,8	137,9	122,6	128,6	111,7
März	126,1	128,2	119,2	127,0	133,2	111,0
April	133,2	134,9	174,7	119,1	142,2	130,2
Mai	124,9	134,9	131,0	134,3	139,5	117,0
Juni	129,2	129,9	172,8	119,1	133,0	132,4
Juli	137,4	133,5	156,3	128,5	135,9	130,1
August	122,4	122,9	212,7	119,2	125,9	106,7
September ..	135,7	130,6	167,4	129,4	129,3	133,9
Oktober	137,6	136,8	170,0	135,8	133,5	148,3
November ...	126,3	131,1	171,8	130,4	128,1	140,0
Dezember ...	113,4	132,2	156,2	130,1	128,8	147,5
2009 Januar	107,3	129,9	208,7	127,1	129,2	128,6
Februar	105,1	121,8	190,3	110,4	125,2	121,2
März	112,3	134,3	187,6	118,8	138,7	139,5
April	103,8	135,0	182,1	123,3	141,3	125,7
Mai	96,1	123,5	231,3	113,6	126,9	115,5
Juni	101,6	118,9	139,3	115,6	118,6	124,4
Juli	105,0	123,4	193,6	112,0	123,5	136,8
August	97,6	119,1	185,8	117,3	118,5	117,2
September ..	113,5	123,7	159,5	122,4	119,3	139,8
Oktober	114,6	123,8	152,5	127,9	119,2	131,8
November ...	107,6	119,8	156,2	117,3	115,0	140,4
Dezember ...	105,1	126,6	178,4	134,5	121,6	125,5
2010 Januar	105,2	120,0	171,1	118,1	119,0	121,1
Februar	108,5	121,0	189,4	114,2	123,0	117,9
März	132,5	141,7	164,5	140,1	142,6	137,9
April	118,8	128,8	182,7	117,2	132,9	127,8
Mai	126,2	135,0	193,2	132,0	135,3	132,4
Juni	136,0	133,0	176,9	127,1	131,8	144,4
Juli	130,6	132,2	180,6	120,5	131,8	150,6
August	124,1	133,5	188,3	128,4	133,5	137,1
September ..	132,8	136,3	152,2	135,4	131,6	155,7
Oktober	136,6	141,8	189,2	138,7	138,3	156,9
November ...	140,9	144,6	167,9	143,3	140,3	161,9
Dezember ...	130,7	142,7	192,3	147,3	137,4	149,9
2011 Januar	130,2	129,4	113,8	117,1	130,0	153,1
Februar	137,8	129,8	138,1	116,2	132,4	144,2
März	151,7	144,4	133,5	134,3	143,2	170,7
April	140,3	137,8	160,5	124,2	139,0	156,9
Mai	147,8	143,4	155,9	128,9	143,3	170,1
Juni	144,4	138,7	160,1	131,0	134,1	170,1
Juli	143,8	130,7	155,8	120,8	124,9	171,3
August	140,4	140,4	133,8	130,6	137,4	172,9
September ..	148,7	141,1	173,7	132,4	135,6	177,2
Oktober	148,7	143,7	143,3	141,8	137,0	175,2

^{*)} Außenhandelsindizes und Außenhandelsvolumen nach EGW können über Genesis-Online abgerufen werden
(Tabellen 51000-0057 jährlich, 51000-0058 monatlich bzw. Zeitreihen 51000BJ902 jährlich, 51000BM902 monatlich).

9.2 Index der tatsächlichen Werte (Jahr 2005 = 100) nach Warengruppen der Ernährungswirtschaft und der Gewerblichen Wirtschaft *)

9.2.2 Einfuhr

9.2.2.1 Insgesamt

Gewerbliche Wirtschaft (EGW 5-8)	Rohstoffe (EGW 5)	Halbwaren (EGW 6)	Fertigwaren (EGW 7+8)	Vorerzeugnisse (EGW 7)	Enderzeugnisse (EGW 8)	Andere nicht aufgliederbare Warenverkehre (EGW 9)	Jahr, Monat
116,8	113,2	132,4	115,7	129,8	113,2	107,4	2007 Januar
121,9	119,7	133,4	121,0	135,5	118,5	116,4	Februar
125,0	103,5	140,0	126,4	142,6	123,5	131,2	März
121,2	114,1	133,3	120,9	141,4	117,3	125,6	April
118,1	117,3	141,0	115,8	137,2	112,0	125,9	Mai
123,8	112,3	143,8	123,2	146,5	119,1	151,0	Juni
120,7	115,8	138,1	119,5	140,5	115,8	136,5	Juli
120,2	119,1	141,3	118,1	137,9	114,6	135,9	August
120,1	105,7	135,1	120,5	129,8	118,9	141,5	September
131,9	126,2	139,9	131,9	146,4	129,3	166,4	Oktober
128,8	142,7	135,7	126,1	136,4	124,3	161,5	November
117,4	149,8	145,1	109,8	111,8	109,5	153,3	Dezember
127,6	156,5	140,2	122,2	137,1	119,6	88,2	2008 Januar
128,3	149,1	151,1	122,9	137,4	120,3	94,9	Februar
126,8	149,5	142,0	122,0	139,9	118,8	101,4	März
133,8	163,7	146,6	128,2	146,6	125,0	112,9	April
124,0	151,0	151,0	117,3	141,2	113,1	125,9	Mai
129,3	151,5	170,3	121,7	150,4	116,7	124,8	Juni
138,4	179,9	179,7	128,1	150,5	124,1	120,5	Juli
122,3	159,6	169,9	111,9	134,4	107,9	123,2	August
136,1	167,2	165,8	128,5	147,2	125,2	135,5	September
136,9	154,6	183,2	129,4	143,7	126,9	158,5	Oktober
124,6	153,5	133,9	119,5	120,0	119,4	161,9	November
110,9	139,9	109,9	106,9	95,5	108,9	138,1	Dezember
106,0	126,9	97,2	104,0	105,8	103,7	90,5	2009 Januar
104,1	105,2	104,7	103,9	98,9	104,8	93,4	Februar
109,9	107,5	106,8	110,6	103,0	111,9	124,7	März
101,5	91,6	98,5	103,2	96,1	104,4	96,2	April
93,9	95,0	82,9	94,9	93,0	95,2	95,1	Mai
100,0	92,0	97,6	101,3	97,7	102,0	105,6	Juni
103,5	101,3	97,0	104,5	104,5	104,5	105,5	Juli
95,8	106,7	96,0	94,2	91,4	94,7	97,2	August
112,7	121,0	103,5	112,6	106,7	113,6	110,8	September
113,4	106,8	112,5	114,5	111,1	115,1	124,9	Oktober
105,7	97,0	106,5	106,8	102,7	107,6	131,3	November
102,8	114,2	108,3	100,6	95,0	101,6	118,5	Dezember
104,4	110,0	113,4	102,6	102,0	102,7	93,9	2010 Januar
107,6	112,3	120,6	105,6	105,5	105,6	102,0	Februar
132,1	124,1	150,3	131,3	129,3	131,7	120,6	März
118,5	128,2	141,9	114,6	119,1	113,8	104,1	April
126,1	135,8	160,3	121,0	129,6	119,5	109,5	Mai
136,9	130,9	172,0	134,0	132,7	134,2	119,6	Juni
131,2	130,7	148,8	129,4	133,3	128,7	112,7	Juli
124,0	131,8	153,0	119,8	124,8	118,9	104,5	August
133,1	108,5	161,3	133,5	135,2	133,2	116,8	September
136,7	134,4	165,3	134,0	138,2	133,2	120,9	Oktober
141,2	143,8	164,2	138,4	138,7	138,3	123,0	November
130,2	148,2	158,3	124,7	121,0	125,3	117,1	Dezember
124,5	161,4	147,4	116,8	124,5	115,4	281,2	2011 Januar
132,1	163,9	163,0	124,2	136,0	122,1	306,3	Februar
144,9	161,0	178,9	139,0	154,0	136,4	346,1	März
133,9	173,7	177,7	123,5	138,3	120,9	314,6	April
140,7	150,8	185,0	134,5	148,3	132,1	344,1	Mai
137,7	140,6	180,0	132,7	150,9	129,5	334,9	Juni
138,4	179,1	182,6	127,8	146,8	124,5	315,4	Juli
134,3	149,4	190,5	126,0	140,2	123,5	302,6	August
142,2	155,6	175,0	136,7	144,5	135,3	336,5	September
142,2	162,8	165,8	136,7	144,6	135,3	332,2	Oktober

*) Außenhandelsindizes und Außenhandelsvolumen nach EGW können über Genesis-Online abgerufen werden
(Tabellen 51000-0057 jährlich, 51000-0058 monatlich bzw. Zeitreihen 51000BJ902 jährlich, 51000BM902 monatlich).

9.2 Index der tatsächlichen Werte (Jahr 2005 = 100) nach Warengruppen der Ernährungswirtschaft und der Gewerblichen Wirtschaft ^{*)}

9.2.2 Einfuhr

9.2.2.2 EU-Länder

Jahr, Monat	Insgesamt (EGW 1-9)	Ernährungs- wirtschaft (EGW 1-4)	lebende Tiere (EGW 1)	Nahrungsmittel tierischen Ursprungs (EGW 2)	Nahrungsmittel pflanzlichen Ursprungs (EGW 3)	Genussmittel (EGW 4)
2007 Januar	112,3	112,9	182,6	110,1	111,1	114,4
2007 Februar	116,6	105,7	129,1	103,6	107,4	97,1
2007 März	125,1	120,1	135,5	123,3	120,2	108,6
2007 April	120,8	121,7	126,8	118,3	124,8	114,0
2007 Mai	118,8	113,0	148,9	108,6	115,0	106,0
2007 Juni	126,5	118,6	125,0	125,5	117,7	104,6
2007 Juli	120,6	115,6	122,1	111,5	118,7	109,2
2007 August	115,6	124,4	115,5	129,9	123,1	118,9
2007 September ..	119,0	122,9	126,6	133,3	122,1	100,1
2007 Oktober	133,8	131,5	109,9	136,9	131,4	122,8
2007 November ...	128,3	126,5	118,6	133,0	122,9	130,7
2007 Dezember ...	114,4	130,6	113,3	133,0	126,8	147,2
2008 Januar	121,8	131,6	149,7	130,8	133,3	121,3
2008 Februar	125,4	123,5	139,0	125,5	125,8	103,9
2008 März	124,4	127,6	119,6	130,8	129,4	112,2
2008 April	131,6	133,1	176,5	118,5	139,1	129,9
2008 Mai	123,6	135,2	131,8	137,2	138,0	116,9
2008 Juni	128,4	128,9	174,6	118,6	131,8	130,2
2008 Juli	131,7	131,7	158,1	130,6	131,2	131,8
2008 August	114,9	123,0	216,0	120,7	125,4	97,2
2008 September ..	131,0	130,4	169,9	126,9	128,7	139,0
2008 Oktober	134,1	131,6	172,2	131,7	128,2	139,8
2008 November ...	116,8	126,7	173,0	130,3	120,1	141,9
2008 Dezember ...	104,1	131,3	158,9	132,3	126,4	148,2
2009 Januar	98,9	127,3	212,5	126,1	125,5	121,3
2009 Februar	99,9	122,0	193,4	107,7	126,7	119,4
2009 März	110,1	131,7	190,3	117,1	136,7	130,3
2009 April	101,0	136,3	183,5	126,2	141,4	125,9
2009 Mai	94,4	124,2	234,5	112,2	125,9	122,9
2009 Juni	100,1	115,4	140,5	112,1	115,1	119,8
2009 Juli	100,8	122,5	195,4	111,5	120,7	144,0
2009 August	92,4	121,3	188,1	118,3	119,8	122,5
2009 September ..	107,4	120,2	161,7	117,9	115,3	142,1
2009 Oktober	113,5	124,6	154,5	126,6	119,8	137,9
2009 November ...	102,7	118,0	157,9	114,7	111,0	153,0
2009 Dezember ...	100,8	130,3	181,5	140,0	122,1	136,8
2010 Januar	98,5	116,0	174,1	115,9	113,3	117,8
2010 Februar	106,8	120,9	192,4	112,7	122,8	116,8
2010 März	124,7	140,5	165,8	140,5	141,3	131,5
2010 April	112,0	128,2	184,4	116,5	133,3	120,3
2010 Mai	118,5	136,2	195,7	134,4	135,8	129,9
2010 Juni	126,9	127,6	177,9	122,7	127,0	132,6
2010 Juli	122,5	130,5	182,6	122,3	129,4	145,8
2010 August	110,7	133,0	191,0	129,8	133,9	124,5
2010 September ..	124,4	132,2	154,3	133,9	128,1	144,0
2010 Oktober	130,0	137,3	192,3	138,6	131,1	153,6
2010 November ...	128,7	137,5	170,6	140,4	131,0	156,0
2010 Dezember ...	124,3	140,2	195,8	149,9	131,9	146,5
2011 Januar	118,5	117,4	115,5	112,7	117,9	127,0
2011 Februar	130,9	118,4	139,8	111,0	121,7	116,1
2011 März	147,7	132,7	133,7	128,8	132,2	144,8
2011 April	132,9	128,1	161,0	123,8	127,7	134,5
2011 Mai	141,1	128,1	157,0	122,2	127,2	141,6
2011 Juni	144,0	128,5	160,8	130,2	122,2	149,5
2011 Juli	134,1	121,8	156,9	116,4	116,3	155,5
2011 August	127,3	129,5	135,4	128,9	126,5	144,7
2011 September ..	144,0	133,2	175,9	130,2	128,7	153,8
2011 Oktober	140,5	135,0	145,2	138,7	128,0	158,9

^{*)} Außenhandelsindizes und Außenhandelsvolumen nach EGW können über Genesis-Online abgerufen werden (Tabellen 51000-0057 jährlich, 51000-0058 monatlich bzw. Zeitreihen 51000BJ902 jährlich, 51000BM902 monatlich).

9.2 Index der tatsächlichen Werte (Jahr 2005 = 100) nach Warengruppen der Ernährungswirtschaft und der Gewerblichen Wirtschaft *)

9.2.2 Einfuhr

9.2.2.2 EU-Länder

Gewerbliche Wirtschaft (EGW 5-8)	Rohstoffe (EGW 5)	Halbwaren (EGW 6)	Fertigwaren (EGW 7+8)	Vorerzeugnisse (EGW 7)	Enderzeugnisse (EGW 8)	Andere nicht aufgliederbare Warenverkehre (EGW 9)	Jahr, Monat
112,6	114,8	119,4	111,5	123,8	108,6	105,6	2007 Januar
117,7	124,9	117,2	117,3	130,4	114,2	117,2	Februar
125,0	102,1	128,1	126,1	136,5	123,6	135,0	März
120,4	106,3	127,8	120,3	134,4	117,0	126,3	April
118,9	89,1	137,3	118,4	135,3	114,3	128,7	Mai
125,5	94,7	133,1	126,5	146,6	121,7	158,2	Juni
119,9	100,2	129,6	119,9	133,1	116,8	142,1	Juli
113,2	92,5	129,7	112,3	132,2	107,6	141,7	August
116,9	86,0	124,5	117,9	124,4	116,4	148,9	September
131,7	118,3	135,9	132,0	142,5	129,5	175,2	Oktober
126,2	116,2	130,4	126,3	132,8	124,7	169,3	November
110,0	141,6	134,9	104,8	106,4	104,4	162,5	Dezember
122,9	145,5	130,4	120,5	130,2	118,2	84,3	2008 Januar
127,4	120,3	150,9	124,8	132,3	123,0	93,6	Februar
125,4	145,3	137,8	122,5	135,4	119,5	101,1	März
132,6	137,4	137,7	131,6	140,3	129,6	112,5	April
122,1	117,2	146,6	119,3	136,4	115,2	129,1	Mai
128,6	126,0	166,4	123,9	146,9	118,5	124,6	Juni
132,3	115,2	175,9	127,8	142,4	124,4	121,4	Juli
113,3	111,6	167,8	106,5	129,3	101,1	128,3	August
130,5	108,8	163,9	127,6	141,3	124,3	141,1	September
132,7	126,6	176,2	127,5	134,4	125,9	164,4	Oktober
113,1	125,6	119,0	111,6	110,2	111,9	164,0	November
99,2	139,7	100,3	96,5	85,7	99,1	142,0	Dezember
96,8	111,9	93,7	96,3	94,7	96,7	83,2	2009 Januar
98,5	92,0	102,5	98,3	89,5	100,5	85,4	Februar
108,9	88,3	101,0	111,2	93,0	115,5	92,9	März
98,1	61,2	91,7	101,3	87,7	104,5	87,6	April
91,7	63,3	80,2	95,0	85,6	97,2	87,0	Mai
98,7	73,4	97,2	100,5	92,8	102,3	95,3	Juni
98,6	82,0	97,4	99,8	97,0	100,5	100,4	Juli
89,3	75,6	94,8	89,5	86,4	90,2	93,8	August
106,1	90,5	97,6	108,1	100,7	109,9	106,8	September
111,9	83,5	114,0	113,4	106,4	115,0	121,9	Oktober
99,6	79,2	102,4	100,5	97,4	101,3	128,8	November
96,9	97,5	106,6	95,7	89,9	97,0	114,7	Dezember
97,3	105,2	109,6	95,2	92,8	95,8	87,6	2010 Januar
106,1	107,6	118,6	104,4	99,1	105,7	93,4	Februar
123,9	118,6	147,2	121,2	120,3	121,4	109,9	März
111,1	95,2	138,5	108,6	110,6	108,2	97,6	April
117,5	107,4	140	115,2	124,1	113,1	103,4	Mai
127,6	105,6	159,9	124,8	124,3	124,9	113,7	Juni
122,6	97,2	142,2	121,6	125,6	120,7	106,9	Juli
109,1	104,7	147,3	104,5	112,2	102,7	98,5	August
124,3	85,6	158,8	122,4	126,0	121,5	110,6	September
130,1	119,7	159,4	127,0	129,4	126,4	116,2	Oktober
128,5	116,9	153,3	126,1	129,0	125,4	114,4	November
123,5	145,2	152,3	118,4	112,2	119,9	109,8	Dezember
108,9	160,6	138,8	101,8	110,5	99,8	290,6	2011 Januar
121,7	133,4	154,3	116,7	125,9	114,6	316,6	Februar
137,4	143,2	174,0	132,4	144,1	129,6	357,3	März
122,5	133,4	172,6	115,4	127,7	112,5	325,8	April
131,0	125,4	176,1	125,6	135,3	123,3	343,6	Mai
134,0	113,3	176,9	129,8	139,6	127,5	348,0	Juni
124,5	113,9	178,9	118,2	136,5	113,8	326,8	Juli
116,7	127,9	165,1	109,8	123,2	106,6	311,5	August
133,6	114,8	168,5	130,3	133,1	129,7	348,4	September
129,6	107,1	158,8	127,2	132,9	125,9	343,8	Oktober

*) Außenhandelsindizes und Außenhandelsvolumen nach EGW können über Genesis-Online abgerufen werden
(Tabellen 51000-0057 jährlich, 51000-0058 monatlich bzw. Zeitreihen 51000BJ902 jährlich, 51000BM902 monatlich).

9.2 Index der tatsächlichen Werte (Jahr 2005 = 100) nach Warengruppen der Ernährungswirtschaft und der Gewerblichen Wirtschaft ^{*)}

9.2.2 Einfuhr

9.2.2.3 Drittländer

Jahr, Monat	Insgesamt (EGW 1-9)	Ernährungs- wirtschaft (EGW 1-4)	lebende Tiere (EGW 1)	Nahrungsmittel tierischen Ursprungs (EGW 2)	Nahrungsmittel pflanzlichen Ursprungs (EGW 3)	Genussmittel (EGW 4)
2007 Januar	122,1	118,6	68,9	126,2	118,4	110,4
Februar	127,3	128,2	104,1	116,0	122,4	160,8
März	124,8	126,8	125,3	132,4	128,5	115,0
April	122,7	130,7	179,4	111,1	138,9	128,8
Mai	116,5	106,7	85,7	98,2	111,1	103,8
Juni	121,0	115,8	121,6	126,0	114,0	108,8
Juli	121,5	120,6	93,7	116,4	118,5	132,6
August	128,1	113,3	122,9	110,9	115,3	109,9
September ..	123,4	116,6	79,3	112,8	113,9	129,6
Oktober	132,0	130,7	87,8	129,0	132,1	129,0
November ...	132,0	132,0	103,2	133,8	134,7	122,0
Dezember ...	126,6	123,3	110,5	124,2	125,9	114,4
2008 Januar	133,4	131,3	118,7	119,8	136,7	128,9
Februar	129,0	127,9	99,7	114,6	135,1	122,4
März	128,5	129,7	105,4	115,9	141,9	109,4
April	135,4	139,1	115,2	120,8	149,1	130,6
Mai	126,7	134,2	102,9	126,0	143,1	117,2
Juni	130,2	132,2	107,5	120,6	135,8	135,4
Juli	145,4	137,5	92,6	122,6	146,7	127,6
August	132,8	122,8	98,7	114,9	127,0	119,9
September ..	142,2	131,1	80,2	136,5	130,6	126,9
Oktober	142,5	148,7	93,3	147,6	145,6	160,1
November ...	139,7	141,3	132,5	130,9	146,7	137,3
Dezember ...	126,5	134,3	64,9	124,0	134,5	146,6
2009 Januar	119,0	135,9	78,1	129,8	137,6	138,6
Februar	112,3	121,2	84,2	117,9	121,8	123,8
März	115,3	140,3	96,2	123,5	143,2	152,2
April	107,7	132,0	132,0	115,0	141,0	125,4
Mai	98,6	122,0	121,1	117,5	129,2	105,4
Juni	103,7	127,0	97,3	125,4	126,5	130,8
Juli	110,9	125,6	134,6	113,5	130,0	126,8
August	104,9	114,0	105,5	114,4	115,3	109,8
September ..	122,1	131,7	82,0	135,3	128,7	136,6
Oktober	116,2	121,9	81,6	131,9	117,6	123,4
November ...	114,5	124,1	95,1	124,5	124,3	123,0
Dezember ...	111,2	118,0	69,9	118,7	120,6	109,8
2010 Januar	114,7	129,1	66,5	124,4	132,3	125,7
Februar	110,7	121,3	86,2	118,4	123,3	119,4
März	143,4	144,3	119,1	139,0	145,5	146,8
April	128,3	130,3	126,0	119,3	132,2	138,1
Mai	137,0	132,4	109,1	125,2	134,2	135,9
Juni	148,8	145,5	140,9	139,9	142,7	160,8
Juli	142,0	135,9	111,6	115,5	137,1	157,3
August	142,7	134,8	92,7	124,5	132,4	154,7
September ..	144,5	145,7	78,0	139,9	139,6	172,0
Oktober	145,7	152,3	79,5	138,7	154,8	161,5
November ...	158,0	160,8	76,8	151,7	161,6	170,1
Dezember ...	139,7	148,4	72,1	139,8	150,0	154,6
2011 Januar	146,5	157,1	56,5	129,5	157,8	189,2
Februar	147,5	155,9	77,5	131,3	157,0	183,2
März	157,3	171,4	125,8	150,1	168,5	206,6
April	150,6	160,2	144,3	125,2	164,9	188,1
Mai	157,2	178,5	118,1	148,2	180,4	209,7
Juni	145,1	162,1	134,0	133,5	161,5	198,6
Juli	157,4	151,2	117,5	133,4	144,6	193,2
August	158,8	165,7	75,9	135,6	162,6	211,9
September ..	155,1	159,5	98,3	138,5	151,4	209,7
Oktober	160,2	163,6	78,7	150,8	157,7	197,7

^{*)} Außenhandelsindizes und Außenhandelsvolumen nach EGW können über Genesis-Online abgerufen werden
(Tabellen 51000-0057 jährlich, 51000-0058 monatlich bzw. Zeitreihen 51000BJ902 jährlich, 51000BM902 monatlich).

9.2 Index der tatsächlichen Werte (Jahr 2005 = 100) nach Warengruppen der Ernährungswirtschaft und der Gewerblichen Wirtschaft *)

9.2.2 Einfuhr

9.2.2.3 Drittländer

Gewerbliche Wirtschaft (EGW 5-8)	Rohstoffe (EGW 5)	Halbwaren (EGW 6)	Fertigwaren (EGW 7+8)	Vorerzeugnisse (EGW 7)	Enderzeugnisse (EGW 8)	Andere nicht aufgliederbare Warenverkehre (EGW 9)	Jahr, Monat
122,4	112,6	162,9	121,7	149,0	119,1	117,5	2007 Januar
127,4	117,9	171,6	126,4	152,0	124,0	112,2	Februar
124,9	104,0	167,9	126,8	162,3	123,5	111,1	März
122,2	116,9	146,2	121,7	164,0	117,7	121,6	April
117,1	127,2	149,5	112,0	143,4	109,0	111,3	Mai
121,5	118,5	169,0	118,5	146,2	115,9	112,7	Juni
121,7	121,3	158,2	118,9	164,2	114,6	107,2	Juli
129,3	128,6	168,5	126,4	156,4	123,5	105,3	August
124,1	112,7	160,1	124,2	147,1	122,1	102,1	September
132,2	129,0	149,1	131,7	159,0	129,1	120,0	Oktober
132,1	152,1	148,0	125,8	147,9	123,7	119,7	November
127,1	152,7	169,1	117,2	129,4	116,0	104,2	Dezember
133,8	160,4	163,3	124,7	159,6	121,4	109,2	2008 Januar
129,4	159,2	151,6	120,0	153,9	116,8	101,7	Februar
128,8	151,0	151,9	121,2	154,7	118,1	102,7	März
135,5	173,1	167,4	123,3	167,3	119,1	114,9	April
126,5	163,0	161,5	114,3	156,6	110,3	109,0	Mai
130,2	160,5	179,6	118,5	162,0	114,3	125,8	Juni
146,3	202,8	188,7	128,4	176,8	123,8	116,2	Juli
133,9	176,6	175,0	119,7	151,0	116,7	96,2	August
143,3	187,9	170,3	129,8	166,2	126,3	105,7	September
142,4	164,5	199,7	132,2	173,7	128,3	126,9	Oktober
139,4	163,4	168,9	130,9	152,0	128,9	151,1	November
126,2	140,0	132,5	122,1	127,2	121,6	117,0	Dezember
117,9	132,2	105,3	115,2	141,7	112,7	129,2	2009 Januar
111,5	109,9	109,8	112,1	129,5	110,4	136,0	Februar
111,3	114,3	120,7	109,8	135,4	107,4	294,0	März
105,8	102,3	114,5	106,0	123,2	104,3	141,9	April
96,6	106,2	89,2	94,8	117,1	92,7	138,1	Mai
101,5	98,6	98,4	102,6	113,4	101,5	160,3	Juni
109,8	108,1	96,0	111,3	128,7	109,7	132,1	Juli
104,2	117,7	98,7	101,2	107,3	100,6	115,0	August
121,4	131,7	117,4	119,0	126,2	118,4	131,9	September
115,5	115,0	109,0	116,1	126,5	115,2	140,5	Oktober
113,5	103,3	116,3	116,0	119,6	115,6	144,9	November
110,4	120,1	112,3	107,8	111,6	107,4	138,6	Dezember
113,6	111,7	122,5	113,4	131,9	111,7	127,6	2010 Januar
109,6	113,9	125,3	107,3	126,2	105,5	147,7	Februar
142,8	126,1	157,8	146,0	158,3	144,8	177,0	März
128,1	139,8	150,1	123,3	146,4	121,1	138,4	April
137,2	145,9	207,9	129,3	147,1	127,7	142,2	Mai
149,0	139,8	200,4	147,2	160,0	146,0	151,2	Juni
142,3	142,6	164,2	140,6	158,2	138,9	144,0	Juli
143,3	141,5	166,5	141,9	165,5	139,7	136,4	August
144,4	116,6	167,2	149,7	165,2	148,3	149,7	September
145,3	139,6	179,3	144,1	166,8	141,9	146,2	Oktober
157,7	153,3	190,0	156,2	170,4	154,9	169,0	November
139,0	149,3	172,3	133,7	149,3	132,2	155,9	Dezember
144,7	161,7	167,5	138,5	170,0	135,5	231,0	2011 Januar
145,5	174,7	183,4	135,0	168,4	131,9	251,6	Februar
154,7	167,2	190,4	148,6	185,8	145,1	286,9	März
148,6	188,0	189,8	135,3	172,6	131,7	255,3	April
153,3	159,8	206,0	147,5	190,1	143,5	347,3	Mai
142,5	150,3	187,2	136,9	187,5	132,1	265,5	Juni
156,4	202,1	191,1	141,9	179,9	138,3	255,0	Juli
157,0	157,1	250,3	149,6	195,0	145,3	255,7	August
153,2	170,1	190,4	146,0	181,3	142,6	273,3	September
158,5	182,5	182,1	150,5	182,2	147,5	270,5	Oktober

*) Außenhandelsindizes und Außenhandelsvolumen nach EGW können über Genesis-Online abgerufen werden
(Tabellen 51000-0057 jährlich, 51000-0058 monatlich bzw. Zeitreihen 51000BJ902 jährlich, 51000BM902 monatlich).

9.3 Index des Volumens (Jahr 2005 = 100) nach Warengruppen der Ernährungswirtschaft und der Gewerblichen Wirtschaft *)

9.3.1 Ausfuhr

9.3.1.1 Insgesamt

Jahr, Monat	Insgesamt (EGW 1-9)	Ernährungs- wirtschaft (EGW 1-4)	lebende Tiere (EGW 1)	Nahrungsmittel tierischen Ursprungs (EGW 2)	Nahrungsmittel pflanzlichen Ursprungs (EGW 3)	Genussmittel (EGW 4)
2007 Januar	115,5	105,8	128,5	105,1	109,3	95,0
Februar	114,1	110,7	99,9	112,0	111,1	108,3
März	122,3	110,2	96,6	109,4	112,2	108,0
April	115,3	119,7	97,7	122,5	117,3	123,2
Mai	115,7	109,7	97,5	115,7	107,4	105,9
Juni	120,3	116,3	102,9	123,7	110,1	120,0
Juli	120,4	112,3	104,6	116,0	108,6	115,9
August	116,0	119,7	103,2	127,2	111,8	127,8
September ..	121,8	116,7	103,4	118,0	117,7	113,5
Oktober	130,9	120,3	111,9	114,6	122,1	127,7
November ...	129,9	125,9	111,9	129,7	125,9	120,1
Dezember ...	107,7	114,5	104,5	113,5	111,4	126,1
2008 Januar	123,2	119,9	124,6	124,3	118,8	113,6
Februar	123,8	114,8	99,6	115,2	116,6	111,5
März	123,3	112,4	93,9	114,0	110,0	117,8
April	131,4	122,8	106,7	122,0	123,3	125,2
Mai	118,8	124,7	80,9	136,8	119,4	120,5
Juni	129,2	126,4	104,8	129,2	119,5	141,4
Juli	125,3	121,2	103,0	127,3	111,7	136,3
August	109,9	120,2	101,1	125,9	115,7	123,4
September ..	126,2	127,7	120,6	129,2	126,4	129,4
Oktober	129,3	136,4	105,4	133,9	141,0	132,8
November ...	110,9	119,6	106,9	114,7	123,3	120,8
Dezember ...	97,3	117,2	100,1	126,8	114,7	107,2
2009 Januar	93,8	119,3	129,5	130,1	108,3	125,7
Februar	93,2	113,6	103,9	118,3	113,1	107,1
März	104,1	123,0	107,4	124,5	121,7	125,5
April	97,4	120,4	128,8	128,3	117,9	110,4
Mai	92,1	121,6	117,7	129,0	113,4	129,1
Juni	101,7	122,0	108,5	126,5	117,8	125,7
Juli	105,5	131,1	110,1	136,8	125,8	136,7
August	91,5	123,0	139,8	130,5	116,3	124,0
September ..	107,7	124,5	129,0	125,9	125,0	119,7
Oktober	110,7	130,0	126,5	134,1	128,6	126,3
November ...	111,2	123,1	123,9	124,3	120,7	126,9
Dezember ...	102,9	124,5	127,9	134,2	118,1	121,6
2010 Januar	94,5	114,2	129,3	125,1	109,1	104,9
Februar	104,2	118,3	106,2	121,7	117,4	115,6
März	127,6	138,8	120,4	143,3	139,8	129,8
April	111,6	124,5	132,1	129,0	119,3	128,6
Mai	112,5	128,0	124,3	132,6	120,9	138,0
Juni	124,8	132,5	140,7	140,4	124,7	136,6
Juli	118,4	129,4	126,2	132,8	121,5	143,7
August	109,8	128,4	121,7	131,8	124,5	132,7
September ..	126,7	132,6	139,7	138,0	132,2	122,5
Oktober	128,0	139,8	144,1	147,2	136,9	132,2
November ...	128,9	134,1	127,7	136,5	135,4	126,9
Dezember ...	118,0	129,1	155,2	138,4	125,6	117,2
2011 Januar	111,1	113,4	121,3	119,0	110,5	109,0
Februar	119,3	114,8	94,0	117,3	116,1	109,3
März	139,6	131,5	94,3	131,8	133,0	131,8
April	119,0	121,7	115,3	127,0	118,4	120,5
Mai	130,8	125,1	116,1	129,4	118,3	135,5
Juni	125,5	126,4	116,7	133,8	119,1	132,5
Juli	121,5	115,6	89,1	126,9	106,4	121,1
August	120,4	126,4	123,8	136,2	117,3	131,7
September ..	134,1	135,9	140,0	141,5	134,0	129,7
Oktober	124,5	129,4	110,7	133,9	127,1	128,8

*) Außenhandelsindizes und Außenhandelsvolumen nach EGW können über Genesis-Online abgerufen werden (Tabellen 51000-0057 jährlich, 51000-0058 monatlich bzw. Zeitreihen 51000BJ902 jährlich, 51000BM902 monatlich).

9.3 Index des Volumens (Jahr 2005 = 100) nach Warengruppen der Ernährungswirtschaft und der Gewerblichen Wirtschaft *)

9.3.1 Ausfuhr

9.3.1.1 Insgesamt

Gewerbliche Wirtschaft (EGW 5-8)	Rohstoffe (EGW 5)	Halbwaren (EGW 6)	Fertigwaren (EGW 7+8)	Vorerzeugnisse (EGW 7)	Enderzeugnisse (EGW 8)	Andere nicht aufgliederbare Warenverkehre (EGW 9)	Jahr, Monat
116,2	108,8	125,2	115,7	111,9	116,4	110,3	2007 Januar
114,2	102,2	121,8	114,0	111,7	114,3	118,1	Februar
122,6	105,3	124,2	122,7	115,8	123,9	139,1	März
115,5	96,2	122,8	115,3	111,8	115,9	96,8	April
116,3	79,0	121,0	116,5	110,3	117,6	100,6	Mai
120,8	91,9	127,5	120,8	113,3	122,0	104,8	Juni
120,9	88,3	129,6	120,9	109,6	122,8	111,7	Juli
115,9	82,8	109,1	116,7	109,8	117,9	110,0	August
122,0	94,6	119,5	122,5	111,1	124,4	123,1	September
131,0	97,0	124,9	131,8	117,6	134,2	150,9	Oktober
129,5	100,9	125,0	130,1	118,4	132,1	155,7	November
106,9	97,8	116,6	106,5	87,9	109,6	131,9	Dezember
124,2	110,8	129,2	124,1	122,4	124,4	81,1	2008 Januar
125,1	105,1	116,3	125,8	114,5	127,7	85,2	Februar
124,5	100,2	129,5	124,5	114,8	126,1	96,9	März
132,7	96,3	126,3	133,5	122,2	135,5	86,8	April
119,2	90,3	117,5	119,7	114,9	120,5	83,4	Mai
130,2	110,4	123,7	130,8	126,1	131,6	92,5	Juni
126,2	81,1	124,0	126,9	117,7	128,4	91,2	Juli
110,1	70,9	105,5	110,9	107,5	111,5	73,8	August
126,8	83,8	113,1	128,1	114,3	130,5	92,4	September
129,2	99,1	119,4	130,1	114,6	132,7	117,7	Oktober
110,7	85,6	107,6	111,2	91,4	114,6	97,6	November
96,6	75,5	99,7	96,6	74,9	100,4	87,0	Dezember
92,8	92,8	91,3	92,9	82,3	94,7	77,0	2009 Januar
92,4	79,4	95,0	92,5	83,9	93,9	82,1	Februar
103,5	78,0	106,9	103,6	93,8	105,3	86,9	März
96,4	80,4	106,9	96,0	94,7	96,2	91,0	April
90,9	76,1	98,8	90,6	88,4	91,0	80,5	Mai
100,9	73,9	107,3	100,9	96,9	101,6	88,0	Juni
104,5	83,4	108,6	104,5	101,2	105,1	95,1	Juli
90,0	76,7	99,0	89,6	89,3	89,7	87,0	August
106,9	99,1	104,3	107,1	99,9	108,3	106,2	September
109,9	90,0	108,9	110,2	104,1	111,2	102,1	Oktober
110,7	94,2	100,7	111,5	102,2	113,0	108,2	November
101,7	102,1	98,6	101,9	88,5	104,2	108,4	Dezember
93,8	103,9	93,8	93,7	97,7	93,0	78,2	2010 Januar
103,9	101,9	103,1	104,0	98,2	105,0	83,4	Februar
127,5	114,7	120,7	128,0	122,8	128,9	106,9	März
111,3	97,7	109,7	111,6	111,0	111,7	92,6	April
112,0	104,0	109,6	112,2	110,3	112,6	97,2	Mai
124,9	102,7	115,8	125,7	118,7	126,8	101,6	Juni
118,3	95,8	109,5	119,1	111,2	120,4	97,6	Juli
109,3	84,7	102,8	110,0	103,1	111,2	89,9	August
127,0	101,4	112,5	128,2	111,5	131,0	97,2	September
128,0	116,3	119,8	128,6	110,3	131,7	101,9	Oktober
129,3	121,8	115,9	130,1	109,0	133,7	98,3	November
118,1	117,8	109,6	118,6	94,7	122,6	85,0	Dezember
108,3	122,8	104,3	108,4	105,9	108,8	233,8	2011 Januar
116,7	116,0	107,3	117,2	109,3	118,6	251,0	Februar
136,8	136,1	124,4	137,5	120,8	140,3	288,8	März
115,9	110,9	102,1	116,7	107,4	118,3	262,7	April
128,1	112,9	112,7	129,1	116,4	131,3	274,3	Mai
122,1	109,3	109,6	123,0	111,4	124,9	280,8	Juni
118,8	104,9	108,3	119,6	106,3	121,8	259,3	Juli
117,1	96,4	109,4	117,8	108,0	119,5	259,2	August
131,0	103,4	118,4	132,0	112,4	135,3	277,7	September
121,4	114,9	108,8	122,2	101,5	125,7	260,8	Oktober

*) Außenhandelsindizes und Außenhandelsvolumen nach EGW können über Genesis-Online abgerufen werden
(Tabellen 51000-0057 jährlich, 51000-0058 monatlich bzw. Zeitreihen 51000BJ902 jährlich, 51000BM902 monatlich).

9.3 Index des Volumens (Jahr 2005 = 100) nach Warengruppen der Ernährungswirtschaft und der Gewerblichen Wirtschaft *)

9.3.1 Ausfuhr

9.3.1.2 EU-Länder

Jahr, Monat	Insgesamt (EGW 1-9)	Ernährungs- wirtschaft (EGW 1-4)	lebende Tiere (EGW 1)	Nahrungsmittel tierischen Ursprungs (EGW 2)	Nahrungsmittel pflanzlichen Ursprungs (EGW 3)	Genussmittel (EGW 4)
2007 Januar	115,6	103,8	118,2	105,8	106,3	88,6
2007 Februar	115,5	109,3	101,3	112,7	107,9	106,3
2007 März	123,5	108,6	89,9	110,6	111,3	98,1
2007 April	116,7	118,5	89,0	122,8	116,9	117,3
2007 Mai	115,5	107,8	81,2	117,2	105,5	95,3
2007 Juni	119,7	115,9	91,9	123,9	109,7	119,0
2007 Juli	117,2	111,2	99,7	116,6	105,8	116,1
2007 August	108,4	115,9	100,9	126,9	107,9	115,2
2007 September ..	119,3	112,1	95,3	117,7	113,6	95,8
2007 Oktober	128,4	117,4	101,8	114,0	119,8	120,8
2007 November ...	127,2	121,8	102,4	129,9	121,3	106,0
2007 Dezember ...	104,1	114,9	99,2	114,9	109,3	134,3
2008 Januar	120,0	116,9	118,2	125,4	116,9	95,2
2008 Februar	119,6	110,8	98,6	114,1	114,6	92,5
2008 März	122,4	109,2	97,0	113,7	107,4	105,3
2008 April	128,1	115,1	105,1	119,5	114,4	107,8
2008 Mai	117,0	119,6	77,3	134,1	114,7	104,4
2008 Juni	124,4	121,2	95,1	125,0	117,2	127,7
2008 Juli	117,9	116,0	98,3	122,7	107,4	128,7
2008 August	103,2	116,6	97,4	122,1	113,9	114,2
2008 September ..	120,6	120,5	111,1	126,1	118,9	113,1
2008 Oktober	123,4	128,1	99,9	129,7	131,3	117,8
2008 November ...	105,9	112,4	106,2	112,3	113,1	111,3
2008 Dezember ...	90,8	114,1	91,9	126,0	110,0	100,3
2009 Januar	94,1	116,1	120,4	128,8	105,4	116,9
2009 Februar	91,3	110,0	110,3	118,4	108,0	94,8
2009 März	102,3	117,2	104,1	121,8	114,9	114,7
2009 April	95,9	117,7	137,3	127,7	113,8	101,7
2009 Mai	90,7	117,0	117,9	128,5	108,0	116,5
2009 Juni	98,9	115,8	107,8	123,9	106,5	125,8
2009 Juli	97,6	121,0	114,6	132,1	113,1	119,1
2009 August	86,2	118,4	148,3	128,5	110,1	114,6
2009 September ..	107,5	119,0	124,2	122,2	118,7	111,4
2009 Oktober	108,5	126,3	122,2	131,0	125,2	118,3
2009 November ...	104,7	117,3	113,1	120,8	115,0	116,0
2009 Dezember ...	96,5	120,2	121,2	130,3	114,0	114,0
2010 Januar	93,5	110,2	135,0	123,6	104,8	90,0
2010 Februar	99,4	112,3	111,4	118,6	111,4	99,8
2010 März	118,4	131,4	121,6	138,6	131,3	115,2
2010 April	104,3	116,4	137,1	123,8	111,1	111,3
2010 Mai	106,1	121,2	120,0	127,9	114,7	124,8
2010 Juni	118,0	124,1	134,9	134,8	114,6	125,0
2010 Juli	107,1	122,2	119,5	127,6	114,1	134,4
2010 August	99,0	122,4	121,2	126,1	119,3	122,9
2010 September ..	117,9	123,2	127,2	129,6	122,1	109,8
2010 Oktober	121,3	131,5	135,3	139,6	127,6	122,5
2010 November ...	119,7	123,1	96,6	128,1	123,9	111,7
2010 Dezember ...	110,7	122,3	146,2	131,9	117,8	108,6
2011 Januar	105,8	104,8	96,4	114,8	101,3	92,0
2011 Februar	111,3	105,1	80,1	111,9	105,0	91,7
2011 März	128,0	117,9	87,2	122,8	117,4	111,2
2011 April	110,9	112,3	113,8	120,1	109,6	101,3
2011 Mai	119,0	113,1	97,4	121,6	107,1	112,8
2011 Juni	118,3	118,6	108,7	126,4	112,3	120,1
2011 Juli	108,3	104,7	88,4	117,0	96,7	101,1
2011 August	106,0	114,8	96,5	125,0	107,0	116,4
2011 September ..	123,3	122,0	121,9	131,0	119,6	107,0
2011 Oktober	112,1	118,9	96,5	124,5	117,0	114,0

*) Außenhandelsindizes und Außenhandelsvolumen nach EGW können über Genesis-Online abgerufen werden (Tabellen 51000-0057 jährlich, 51000-0058 monatlich bzw. Zeitreihen 51000BJ902 jährlich, 51000BM902 monatlich).

9.3 Index des Volumens (Jahr 2005 = 100) nach Warengruppen der Ernährungswirtschaft und der Gewerblichen Wirtschaft *)

9.3.1 Ausfuhr

9.3.1.2 EU-Länder

Gewerbliche Wirtschaft (EGW 5-8)	Rohstoffe (EGW 5)	Halbwaren (EGW 6)	Fertigwaren (EGW 7+8)	Vorerzeugnisse (EGW 7)	Enderzeugnisse (EGW 8)	Andere nicht aufgliederbare Warenverkehre (EGW 9)	Jahr, Monat
116,6	101,8	129,0	116,0	113,3	116,5	106,9	2007 Januar
115,9	99,8	125,2	115,5	114,0	115,8	116,1	Februar
124,1	99,2	126,6	124,3	119,8	125,1	135,9	März
117,3	94,0	130,0	116,9	115,7	117,1	92,8	April
116,6	73,1	122,4	116,9	114,4	117,4	96,9	Mai
120,5	87,0	129,4	120,4	116,3	121,2	101,4	Juni
117,9	83,5	127,1	117,8	108,8	119,4	108,1	Juli
108,0	77,7	108,2	108,4	105,1	109,0	104,7	August
119,7	91,6	119,0	120,2	111,7	121,7	119,8	September
128,4	89,8	125,8	129,2	119,7	130,8	151,3	Oktober
126,7	92,3	124,2	127,4	118,4	129,0	155,2	November
102,6	91,9	113,6	102,0	85,9	104,8	130,9	Dezember
121,7	99,9	123,9	121,8	118,6	122,4	75,0	2008 Januar
121,4	99,3	117,4	122,0	113,9	123,5	78,7	Februar
124,2	92,5	129,8	124,3	115,5	125,9	90,9	März
130,4	88,8	125,8	131,4	121,6	133,1	79,7	April
118,1	87,7	118,3	118,5	116,4	118,9	76,4	Mai
125,8	111,2	123,2	126,1	118,1	127,6	87,1	Juni
119,0	77,2	126,5	119,2	114,3	120,1	85,4	Juli
103,4	65,1	104,3	103,9	98,4	104,9	67,3	August
121,6	78,4	111,1	123,0	112,8	124,8	86,7	September
123,6	94,7	120,6	124,2	113,5	126,1	108,7	Oktober
105,8	77,2	102,4	106,5	91,2	109,2	92,6	November
89,6	63,8	95,8	89,6	70,5	93,0	79,9	Dezember
93,3	86,5	90,8	93,6	86,6	94,9	70,0	2009 Januar
90,6	72,8	93,3	90,7	84,6	91,8	74,7	Februar
102,0	70,1	101,7	102,6	88,3	105,1	79,4	März
94,8	76,0	105,7	94,4	87,9	95,6	83,8	April
89,5	69,9	95,9	89,4	85,5	90,0	72,1	Mai
98,4	66,5	104,7	98,4	93,1	99,4	80,4	Juni
96,4	72,3	95,5	96,9	93,9	97,4	85,7	Juli
84,3	63,5	92,8	84,1	83,5	84,2	78,1	August
107,0	84,4	102,0	107,7	102,3	108,6	100,0	September
107,7	74,9	102,4	108,6	104,3	109,4	96,0	Oktober
104,0	78,1	90,4	105,3	97,0	106,7	99,8	November
94,8	90,5	90,1	95,1	82,6	97,4	100,8	Dezember
93,0	91,3	87,3	93,4	94,8	93,2	73,6	2010 Januar
99,1	94,1	96,7	99,4	95,2	100,1	79,1	Februar
118,1	104,2	112,6	118,6	115,4	119,2	99,8	März
104,0	90,6	104,3	104,2	102,7	104,4	88,1	April
105,5	98,3	106,2	105,6	106,3	105,5	92,1	Mai
118,3	98,5	109,7	119,2	115,1	119,9	95,9	Juni
106,6	96,4	100,2	107,2	104,8	107,7	90,1	Juli
97,9	85,7	94,0	98,4	94,2	99,1	83,6	August
118,3	104,7	103,8	119,4	106,2	121,8	92,6	September
121,3	110,6	113,1	122,1	107,4	124,7	97,8	Oktober
120,4	116,4	106,1	121,4	104,7	124,3	91,3	November
110,8	115,2	102,9	111,3	87,1	115,6	80,0	Dezember
101,7	113,3	97,4	101,8	101,5	101,9	241,2	2011 Januar
107,1	114,7	100,2	107,5	105,1	107,9	257,8	Februar
123,5	129,3	112,8	124,1	113,6	126,0	296,3	März
106,0	106,2	95,0	106,7	104,9	107,0	268,4	April
114,4	110,1	100,0	115,4	110,3	116,4	280,0	Mai
113,0	108,9	105,0	113,6	107,8	114,6	287,9	Juni
103,8	102,5	96,0	104,3	101,1	104,9	263,8	Juli
100,7	89,2	92,5	101,4	95,7	102,5	258,9	August
118,5	103,2	108,2	119,4	107,9	121,5	280,3	September
106,8	110,0	98,5	107,3	97,6	109,0	269,1	Oktober

*) Außenhandelsindizes und Außenhandelsvolumen nach EGW können über Genesis-Online abgerufen werden
(Tabellen 51000-0057 jährlich, 51000-0058 monatlich bzw. Zeitreihen 51000BJ902 jährlich, 51000BM902 monatlich).

9.3 Index des Volumens (Jahr 2005 = 100) nach Warengruppen der Ernährungswirtschaft und der Gewerblichen Wirtschaft *)

9.3.1 Ausfuhr

9.3.1.3 Drittländer

Jahr, Monat	Insgesamt (EGW 1-9)	Ernährungs- wirtschaft (EGW 1-4)	lebende Tiere (EGW 1)	Nahrungsmittel tierischen Ursprungs (EGW 2)	Nahrungsmittel pflanzlichen Ursprungs (EGW 3)	Genussmittel (EGW 4)
2007 Januar	115,5	114,9	167,9	99,3	123,2	109,0
Februar	111,8	116,7	94,7	106,2	125,6	112,6
März	120,4	117,1	122,4	99,5	116,6	129,4
April	112,9	124,8	131,2	119,6	119,4	135,9
Mai	115,9	118,4	159,8	103,6	115,9	128,8
Juni	121,2	118,2	144,8	122,4	112,2	122,2
Juli	125,8	117,5	123,4	111,3	121,2	115,7
August	129,2	136,9	111,7	129,9	129,4	155,1
September ..	126,1	137,7	134,4	120,3	136,3	151,9
Oktober	135,3	133,1	150,5	118,8	132,4	142,6
November ...	134,4	144,1	148,0	128,0	146,8	150,9
Dezember ...	114,0	113,0	124,8	102,2	120,5	108,2
2008 Januar	128,6	133,6	149,2	115,9	127,4	153,8
Februar	131,1	133,1	103,2	123,2	126,0	152,9
März	125,0	126,8	82,2	116,5	121,7	145,2
April	137,1	157,6	112,8	141,3	164,0	162,8
Mai	121,9	147,6	94,7	158,1	140,4	155,5
Juni	137,7	149,7	142,3	162,8	129,7	171,3
Juli	138,0	144,5	121,0	164,1	131,1	152,9
August	121,6	136,3	115,1	155,4	123,8	143,4
September ..	136,0	160,3	157,3	153,7	160,4	164,9
Oktober	139,4	173,8	126,8	167,2	185,1	165,2
November ...	119,5	151,8	109,7	133,6	169,4	141,4
Dezember ...	108,6	131,3	131,6	133,5	136,4	122,1
2009 Januar	93,2	133,7	164,5	140,6	121,3	145,0
Februar	96,6	130,2	79,7	117,7	136,4	133,6
März	107,2	149,4	120,2	145,7	153,0	148,9
April	100,0	132,5	96,1	132,7	136,4	129,4
Mai	94,6	142,3	117,1	133,1	138,4	156,6
Juni	106,4	149,8	111,5	146,9	169,5	125,4
Juli	119,3	176,8	92,6	174,3	183,6	175,1
August	100,5	144,0	107,3	146,6	144,5	144,4
September ..	107,9	149,1	147,6	155,8	153,8	137,7
Oktober	114,4	147,0	142,9	158,4	144,3	143,6
November ...	122,7	149,5	165,2	151,6	146,8	150,6
Dezember ...	114,1	143,7	153,3	165,0	136,9	138,3
2010 Januar	96,1	132,5	107,3	136,5	128,8	137,4
Februar	112,5	145,5	86,3	146,9	145,0	150,0
März	143,6	172,1	115,6	180,5	178,4	161,5
April	124,2	161,4	112,6	170,2	156,7	166,3
Mai	123,5	158,8	140,6	169,8	149,3	166,7
Juni	136,5	170,8	162,8	184,6	170,8	161,9
Juli	138,0	161,8	152,1	173,9	155,3	164,0
August	128,5	155,3	123,7	177,0	147,8	154,0
September ..	142,1	175,2	188,0	204,4	177,9	150,0
Oktober	139,7	177,2	178,0	207,6	179,1	153,2
November ...	144,7	184,0	247,1	203,2	188,0	159,8
Dezember ...	130,6	160,2	189,6	190,0	161,0	136,1
2011 Januar	120,2	152,0	217,2	152,8	152,1	146,0
Februar	133,2	159,0	147,3	160,2	166,8	147,5
März	159,5	193,3	121,5	202,5	204,2	176,7
April	133,1	163,7	120,8	182,0	158,6	162,2
Mai	151,3	179,4	187,6	191,7	169,7	184,9
Juni	137,9	161,7	147,3	192,0	150,2	159,3
Juli	144,2	165,0	91,8	204,8	151,0	164,5
August	145,2	178,9	228,4	224,6	164,5	164,8
September ..	152,8	198,6	209,3	224,2	199,5	178,8
Oktober	146,1	176,7	165,5	208,7	173,2	160,7

*) Außenhandelsindizes und Außenhandelsvolumen nach EGW können über Genesis-Online abgerufen werden (Tabellen 51000-0057 jährlich, 51000-0058 monatlich bzw. Zeitreihen 51000BJ902 jährlich, 51000BM902 monatlich).

9.3 Index des Volumens (Jahr 2005 = 100) nach Warengruppen der Ernährungswirtschaft und der Gewerblichen Wirtschaft *)

9.3.1 Ausfuhr

9.3.1.3 Drittländer

Gewerbliche Wirtschaft (EGW 5-8)	Rohstoffe (EGW 5)	Halbwaren (EGW 6)	Fertigwaren (EGW 7+8)	Vorerzeugnisse (EGW 7)	Enderzeugnisse (EGW 8)	Andere nicht aufgliederbare Warenverkehre (EGW 9)	Jahr, Monat
115,4	131,9	114,6	115,3	109,4	116,2	142,6	2007 Januar
111,5	110,2	112,2	111,5	107,8	112,1	136,4	Februar
120,2	125,6	117,4	120,3	108,9	122,1	169,2	März
112,5	103,8	103,0	112,9	105,1	114,1	134,1	April
115,8	98,6	117,2	115,9	103,3	117,9	135,0	Mai
121,2	108,1	122,0	121,3	108,1	123,4	136,3	Juni
125,9	103,8	136,3	125,7	111,1	128,0	145,6	Juli
128,8	99,6	111,6	129,7	117,9	131,6	159,2	August
125,7	104,4	120,8	126,0	110,1	128,6	154,1	September
135,3	120,5	122,5	135,9	114,0	139,4	147,7	Oktober
134,1	129,3	127,2	134,4	118,2	137,0	159,9	November
113,9	117,3	124,9	113,5	91,3	117,0	141,4	Dezember
128,4	146,9	143,9	127,7	129,0	127,5	138,4	2008 Januar
131,0	124,0	113,2	131,7	115,3	134,3	146,0	Februar
124,8	125,6	128,8	124,7	113,6	126,4	153,0	März
136,5	121,0	128,0	136,9	123,3	139,1	153,4	April
121,1	98,8	115,2	121,5	112,4	123,0	149,0	Mai
137,3	107,8	125,0	138,0	139,7	137,8	143,0	Juni
137,8	93,8	117,2	138,9	123,5	141,4	145,1	Juli
121,2	90,0	108,9	121,8	123,1	121,6	134,3	August
135,3	101,7	118,5	136,2	117,0	139,3	145,9	September
138,2	113,6	116,0	139,3	116,5	142,9	201,4	Oktober
118,6	112,9	121,9	118,5	91,8	122,8	144,2	November
107,9	114,0	110,4	107,7	82,3	111,8	152,8	Dezember
92,0	113,3	92,8	91,8	74,8	94,5	142,6	2009 Januar
95,4	101,0	100,0	95,2	82,7	97,2	151,1	Februar
105,9	103,9	121,4	105,3	103,3	105,6	157,7	März
98,9	95,1	110,4	98,5	106,3	97,3	158,5	April
93,1	96,3	107,0	92,6	93,5	92,5	159,4	Mai
105,1	98,3	114,7	104,8	103,5	105,0	159,1	Juni
117,5	119,8	144,8	116,5	113,8	116,9	183,4	Juli
99,1	120,3	115,9	98,3	99,3	98,2	170,0	August
106,6	147,3	110,7	106,2	95,8	107,9	163,5	September
113,4	139,8	127,0	112,7	103,8	114,1	160,0	Oktober
121,7	147,1	129,2	121,2	111,2	122,8	186,9	November
113,1	140,3	122,1	112,5	98,7	114,8	179,2	Dezember
95,1	145,1	111,8	94,1	102,5	92,7	121,0	2010 Januar
111,7	127,2	120,9	111,2	103,4	112,5	123,1	Februar
142,8	149,1	143,1	142,7	135,4	143,9	172,9	März
123,2	121,0	124,7	123,2	125,4	122,8	134,8	April
122,5	122,8	119,0	122,7	117,1	123,5	145,3	Mai
135,6	116,3	132,9	135,8	124,9	137,5	155,6	Juni
137,3	93,8	135,1	137,7	122,3	140,2	167,4	Juli
127,8	81,2	126,9	128,2	118,4	129,7	149,3	August
141,3	90,7	136,6	141,8	120,6	145,2	140,1	September
138,8	135,2	138,3	138,9	115,4	142,6	140,5	Oktober
143,7	139,4	143,1	143,7	116,3	148,1	164,2	November
129,9	126,4	128,0	130,0	107,8	133,5	132,5	Dezember
119,2	154,1	123,2	118,8	113,4	119,6	165,0	2011 Januar
132,3	120,0	126,8	132,6	116,4	135,1	187,5	Februar
158,4	158,7	156,3	158,5	133,1	162,5	218,8	März
132,0	126,1	121,7	132,4	111,9	135,7	209,1	April
150,3	121,9	148,1	150,6	126,8	154,4	220,4	Mai
136,9	111,0	122,2	137,7	117,7	140,9	214,5	Juni
143,3	112,6	142,5	143,5	115,2	148,0	217,2	Juli
143,8	120,2	156,2	143,5	129,2	145,8	261,7	August
151,2	103,9	146,9	151,7	120,3	156,7	253,1	September
145,1	130,8	137,1	145,5	108,2	151,5	182,4	Oktober

*) Außenhandelsindizes und Außenhandelsvolumen nach EGW können über Genesis-Online abgerufen werden
(Tabellen 51000-0057 jährlich, 51000-0058 monatlich bzw. Zeitreihen 51000BJ902 jährlich, 51000BM902 monatlich).

9.3 Index des Volumens (Jahr 2005 = 100) nach Warengruppen der Ernährungswirtschaft und der Gewerblichen Wirtschaft *)

9.3.2 Einfuhr

9.3.2.1 Insgesamt

Jahr, Monat	Insgesamt (EGW 1-9)	Ernährungs- wirtschaft (EGW 1-4)	lebende Tiere (EGW 1)	Nahrungsmittel tierischen Ursprungs (EGW 2)	Nahrungsmittel pflanzlichen Ursprungs (EGW 3)	Genussmittel (EGW 4)
2007 Januar	111,2	110,2	173,6	109,8	108,2	111,2
Februar	116,5	108,2	127,3	104,9	106,3	120,3
März	118,8	116,5	132,9	123,9	115,1	106,4
April	116,9	118,8	133,1	114,5	121,6	113,6
Mai	111,0	106,4	149,5	101,8	108,4	101,9
Juni	116,1	112,0	127,8	119,8	109,6	104,7
Juli	113,5	109,7	126,0	107,4	109,2	114,7
August	115,9	112,6	121,1	118,0	110,6	109,2
September ..	114,3	110,7	128,8	116,4	108,1	108,4
Oktober	127,1	118,3	118,9	120,5	117,5	117,5
November ...	123,3	115,3	127,6	119,9	112,4	116,8
Dezember ...	110,9	113,8	122,6	114,2	110,4	126,2
2008 Januar	120,5	116,7	166,0	115,7	117,0	111,3
Februar	118,4	109,7	146,7	111,1	109,2	104,8
März	117,8	112,1	124,7	114,5	113,3	100,4
April	122,0	116,7	167,0	108,3	119,6	114,6
Mai	116,0	117,9	135,8	123,3	117,8	106,1
Juni	117,3	111,8	163,0	105,2	111,2	121,3
Juli	122,6	114,4	157,4	114,1	112,6	117,6
August	108,8	104,5	192,8	106,3	102,2	99,5
September ..	122,6	111,7	152,5	113,6	107,3	121,6
Oktober	129,4	118,1	161,2	118,6	113,1	133,0
November ...	115,8	111,0	162,9	113,2	105,8	122,0
Dezember ...	104,3	114,1	148,6	115,0	107,6	134,8
2009 Januar	103,8	114,5	201,9	116,9	110,0	118,1
Februar	101,9	107,2	171,2	103,3	107,6	105,3
März	110,2	118,7	170,1	111,1	118,8	126,4
April	104,0	120,0	167,3	117,3	121,6	112,9
Mai	97,2	111,1	220,4	108,3	110,9	103,9
Juni	103,0	108,3	134,5	110,7	105,1	114,2
Juli	103,2	112,6	190,1	108,5	110,1	121,5
August	97,2	109,9	181,7	112,8	107,8	104,1
September ..	113,7	113,6	171,9	118,3	107,5	122,8
Oktober	116,5	116,2	158,4	123,2	110,2	122,4
November ...	110,5	110,5	172,3	112,1	105,1	122,6
Dezember ...	105,5	115,8	195,2	125,3	108,5	117,7
2010 Januar	103,5	108,8	171,0	111,1	105,5	110,4
Februar	105,6	107,8	186,2	107,7	106,6	103,1
März	130,0	124,3	159,8	130,4	121,9	118,4
April	113,6	112,7	187,6	108,4	113,3	109,0
Mai	117,8	118,5	203,7	120,7	116,2	113,2
Juni	130,1	114,9	170,1	114,3	113,1	116,9
Juli	121,1	115,0	188,5	109,8	113,4	122,5
August	115,2	115,4	190,2	116,0	114,5	108,6
September ..	123,3	115,1	158,0	119,1	111,2	118,7
Oktober	127,8	120,5	199,1	122,7	117,1	120,6
November ...	130,0	120,8	161,3	125,1	116,7	125,0
Dezember ...	118,3	117,4	202,6	125,4	112,0	113,8
2011 Januar	118,3	104,0	115,2	104,8	102,4	107,9
Februar	123,3	101,4	129,3	99,3	101,8	100,6
März	132,8	112,2	129,1	113,3	109,7	118,5
April	123,3	107,5	146,5	104,7	107,9	106,6
Mai	132,6	111,9	147,5	109,5	111,2	115,3
Juni	127,0	109,4	151,8	110,2	106,7	113,9
Juli	125,5	101,4	145,6	100,8	96,5	117,5
August	121,1	110,1	129,0	109,6	107,7	118,6
September ..	128,2	111,7	156,6	110,4	108,0	124,4
Oktober	126,0	112,5	152,9	116,1	107,6	120,8

*) Außenhandelsindizes und Außenhandelsvolumen nach EGW können über Genesis-Online abgerufen werden
(Tabellen 51000-0057 jährlich, 51000-0058 monatlich bzw. Zeitreihen 51000BJ902 jährlich, 51000BM902 monatlich).

9.3 Index des Volumens (Jahr 2005 = 100) nach Warengruppen der Ernährungswirtschaft und der Gewerblichen Wirtschaft *)

9.3.2 Einfuhr

9.3.2.1 Insgesamt

Gewerbliche Wirtschaft (EGW 5-8)	Rohstoffe (EGW 5)	Halbwaren (EGW 6)	Fertigwaren (EGW 7+8)	Vorerzeugnisse (EGW 7)	Enderzeugnisse (EGW 8)	Andere nicht aufgliederbare Warenverkehre (EGW 9)	Jahr, Monat
111,8	102,6	108,6	113,5	118,2	112,7	95,7	2007 Januar
117,6	112,3	108,2	119,4	124,5	118,5	104,3	Februar
119,1	95,9	111,4	123,2	129,8	122,1	116,8	März
116,9	104,7	104,5	120,0	128,7	118,4	112,5	April
111,4	103,0	105,9	113,1	120,4	111,9	112,1	Mai
115,7	98,8	107,9	118,9	124,3	118,0	135,5	Juni
113,5	98,1	103,9	116,8	125,9	115,2	122,2	Juli
115,9	96,6	111,6	119,1	122,3	118,6	122,1	August
114,2	90,1	104,8	118,6	114,5	119,3	126,0	September
127,1	103,7	109,6	132,2	128,0	133,0	148,9	Oktober
123,1	116,2	103,6	126,2	123,4	126,7	144,5	November
109,7	115,4	108,7	109,0	103,5	110,0	137,1	Dezember
122,5	119,0	106,3	124,8	132,2	123,5	74,8	2008 Januar
120,6	108,3	113,9	123,1	125,8	122,6	80,4	Februar
119,5	109,1	105,0	122,6	128,8	121,5	85,9	März
123,4	112,0	104,6	127,1	133,6	126,0	95,6	April
116,1	100,6	105,3	119,5	125,8	118,4	106,7	Mai
118,2	92,7	116,2	122,0	133,6	120,0	105,7	Juni
124,1	107,3	117,7	127,2	134,0	126,0	102,1	Juli
109,4	88,8	115,4	111,6	118,0	110,5	104,4	August
123,8	100,5	112,0	128,4	137,6	126,8	114,8	September
130,1	96,3	130,0	135,0	133,5	135,2	134,3	Oktober
115,3	106,4	101,6	118,1	116,0	118,5	137,2	November
103,0	103,4	94,7	103,8	87,0	106,7	117,0	Dezember
103,6	108,7	91,7	104,2	100,4	104,8	84,2	2009 Januar
102,2	92,6	102,1	103,5	98,0	104,5	82,6	Februar
109,6	96,5	104,3	112,1	102,7	113,7	105,7	März
103,6	85,3	97,0	106,9	94,8	109,0	78,0	April
96,6	92,5	84,7	98,5	101,3	98,0	83,5	Mai
103,1	86,6	95,6	106,2	107,4	106,0	88,3	Juni
102,7	92,3	93,6	105,2	106,6	105,0	93,2	Juli
96,3	98,9	91,6	96,4	94,5	96,8	93,6	August
114,5	110,9	96,8	116,9	110,7	118,0	92,9	September
116,8	99,2	104,3	120,7	121,3	120,6	107,7	Oktober
110,3	88,1	100,8	114,5	112,5	114,8	116,8	November
104,5	103,1	95,4	105,6	103,7	106,0	109,1	Dezember
103,7	97,4	99,6	105,0	105,5	104,9	88,7	2010 Januar
105,9	97,2	98,4	107,9	108,5	107,8	93,3	Februar
131,4	106,1	120,0	136,3	135,1	136,5	104,7	März
114,5	104,1	106,0	116,9	121,3	116,1	92,6	April
118,5	102,9	110,8	121,6	129,0	120,3	98,4	Mai
132,4	99,1	121,6	138,3	130,6	139,7	102,7	Juni
122,5	94,6	108,9	127,9	130,3	127,5	96,8	Juli
115,8	95,3	115,6	118,7	119,8	118,6	97,8	August
125,1	78,2	118,3	132,5	130,4	132,9	93,7	September
129,2	96,7	121,5	134,7	127,9	135,9	104,8	Oktober
132,1	101,8	116,9	138,1	126,7	140,0	94,6	November
119,1	104,1	107,2	122,5	110,8	124,5	99,4	Dezember
114,5	108,4	99,6	117,0	113,6	117,6	251,1	2011 Januar
120,4	105,2	103,4	124,4	126,7	124,0	247,0	Februar
129,2	101,1	115,7	134,6	139,5	133,7	275,6	März
119,7	101,7	113,6	122,9	126,3	122,3	253,8	April
129,3	93,8	117,8	135,6	134,7	135,8	265,8	Mai
123,1	85,5	114,9	129,3	129,7	129,3	267,6	Juni
123,1	112,2	113,9	125,6	127,2	125,3	243,2	Juli
117,4	85,4	116,7	122,1	119,2	122,6	243,2	August
125,1	91,9	110,1	131,4	118,7	133,6	248,8	September
123,0	94,3	105,0	129,0	116,9	131,1	234,8	Oktober

*) Außenhandelsindizes und Außenhandelsvolumen nach EGW können über Genesis-Online abgerufen werden
(Tabellen 51000-0057 jährlich, 51000-0058 monatlich bzw. Zeitreihen 51000BJ902 jährlich, 51000BM902 monatlich).

9.3 Index des Volumens (Jahr 2005 = 100) nach Warengruppen der Ernährungswirtschaft und der Gewerblichen Wirtschaft *)

9.3.2 Einfuhr

9.3.2.2 EU-Länder

Jahr, Monat	Insgesamt (EGW 1-9)	Ernährungs- wirtschaft (EGW 1-4)	lebende Tiere (EGW 1)	Nahrungsmittel tierischen Ursprungs (EGW 2)	Nahrungsmittel pflanzlichen Ursprungs (EGW 3)	Genussmittel (EGW 4)
2007 Januar	104,9	107,2	176,9	107,6	103,0	112,7
2007 Februar	110,3	101,1	128,0	103,0	100,2	95,7
2007 März	116,7	114,7	133,0	123,6	111,3	105,7
2007 April	113,6	114,8	131,4	118,0	114,6	104,6
2007 Mai	110,4	106,9	150,9	104,5	107,5	101,0
2007 Juni	115,9	112,3	127,8	121,4	109,0	103,0
2007 Juli	110,7	107,7	127,5	107,5	107,5	105,1
2007 August	108,9	114,4	121,4	122,7	110,6	111,3
2007 September ..	109,8	111,3	130,5	120,9	108,3	98,6
2007 Oktober	123,7	115,7	119,6	121,8	113,1	112,9
2007 November ...	118,4	111,6	128,2	119,5	105,8	117,9
2007 Dezember ...	103,9	113,2	123,6	115,3	107,5	134,3
2008 Januar	112,7	115,7	168,6	117,8	114,8	103,9
2008 Februar	113,4	107,9	148,9	114,1	105,2	97,3
2008 März	114,1	111,3	125,1	118,0	109,4	101,7
2008 April	119,0	114,8	168,9	108,0	115,9	115,2
2008 Mai	111,9	116,2	136,5	126,7	113,0	102,0
2008 Juni	114,0	109,8	164,7	106,3	108,2	114,9
2008 Juli	115,5	112,9	159,4	117,0	108,1	117,0
2008 August	100,8	104,2	195,2	109,0	100,9	90,7
2008 September ..	117,5	111,7	154,8	113,9	105,1	130,1
2008 Oktober	124,5	115,4	163,8	118,8	109,5	127,0
2008 November ...	106,9	110,7	165,0	116,1	102,1	129,4
2008 Dezember ...	95,3	115,3	151,4	119,3	106,2	143,2
2009 Januar	93,7	112,7	206,3	118,7	105,7	113,2
2009 Februar	97,0	107,7	174,0	104,4	106,9	105,9
2009 März	107,6	117,2	172,6	112,4	116,6	121,0
2009 April	98,8	122,5	168,8	122,7	122,6	112,1
2009 Mai	94,1	112,3	223,1	109,9	108,9	112,0
2009 Juni	99,5	106,5	135,8	110,5	102,3	111,8
2009 Juli	98,4	112,6	192,6	109,7	107,9	126,8
2009 August	91,1	112,7	184,3	115,2	109,4	108,1
2009 September ..	105,7	111,0	174,7	117,0	102,9	123,0
2009 Oktober	111,8	117,0	160,3	123,6	109,8	127,8
2009 November ...	103,1	108,5	175,0	109,8	100,9	129,5
2009 Dezember ...	99,9	119,3	198,9	130,8	108,4	129,2
2010 Januar	92,4	106,5	174,3	110,7	100,6	111,9
2010 Februar	100,5	108,4	190,0	108,5	106,0	103,8
2010 März	117,9	124,6	161,3	132,7	121,0	114,9
2010 April	104,3	114,0	189,9	111,4	113,9	105,8
2010 Mai	109,9	122,9	206,8	126,9	118,9	116,2
2010 Juni	123,6	114,9	172,0	114,8	112,4	115,6
2010 Juli	112,2	117,7	191,1	114,2	114,1	129,4
2010 August	102,8	119,4	193,1	121,2	117,6	108,4
2010 September ..	115,0	116,3	160,8	122,0	110,8	120,9
2010 Oktober	118,4	120,6	202,9	126,4	112,9	127,7
2010 November ...	117,6	118,7	163,7	126,3	110,7	130,1
2010 Dezember ...	111,3	119,8	206,7	131,6	110,0	121,3
2011 Januar	105,1	99,2	117,4	104,9	95,3	101,2
2011 Februar	115,3	97,2	131,4	98,5	96,5	90,9
2011 März	129,5	108,8	129,8	112,3	104,9	115,0
2011 April	115,2	105,1	147,8	106,2	102,9	104,7
2011 Mai	122,8	105,6	148,8	106,8	102,7	108,0
2011 Juni	124,9	107,8	153,2	112,2	102,5	113,9
2011 Juli	113,8	98,7	147,6	100,0	92,0	118,9
2011 August	107,3	107,6	130,9	110,9	103,7	114,6
2011 September ..	121,9	110,3	158,8	110,5	105,5	123,9
2011 Oktober	119,7	111,2	155,5	117,6	103,2	126,4

*) Außenhandelsindizes und Außenhandelsvolumen nach EGW können über Genesis-Online abgerufen werden (Tabellen 51000-0057 jährlich, 51000-0058 monatlich bzw. Zeitreihen 51000BJ902 jährlich, 51000BM902 monatlich).

9.3 Index des Volumens (Jahr 2005 = 100) nach Warengruppen der Ernährungswirtschaft und der Gewerblichen Wirtschaft *)

9.3.2 Einfuhr

9.3.2.2 EU-Länder

Gewerbliche Wirtschaft (EGW 5-8)	Rohstoffe (EGW 5)	Halbwaren (EGW 6)	Fertigwaren (EGW 7+8)	Vorerzeugnisse (EGW 7)	Enderzeugnisse (EGW 8)	Andere nicht aufgliederbare Warenverkehre (EGW 9)	Jahr, Monat
105,3	105,2	101,1	105,9	112,8	104,2	94,0	2007 Januar
111,5	118,4	98,3	112,8	118,5	111,4	105,0	Februar
116,7	92,8	105,1	119,7	123,4	118,8	120,2	März
113,5	95,7	103,1	116,0	121,5	114,7	113,2	April
110,5	82,7	106,1	112,8	118,8	111,4	114,6	Mai
114,8	82,3	102,5	118,4	121,5	117,6	142,0	Juni
110,1	83,1	101,3	112,9	116,6	112,0	127,2	Juli
107,3	77,8	107,8	109,1	115,6	107,5	127,2	August
108,3	74,4	102,1	111,2	111,0	111,3	132,6	September
122,6	101,5	109,2	125,7	124,6	125,9	156,7	Oktober
117,2	97,4	102,5	120,4	119,7	120,5	151,5	November
100,5	117,6	102,2	99,3	98,0	99,5	145,4	Dezember
114,7	116,5	101,5	116,2	123,1	114,6	71,4	2008 Januar
115,8	90,0	115,2	117,5	119,0	117,2	79,3	Februar
116,0	109,6	104,2	117,9	124,0	116,4	85,6	März
120,8	98,9	99,0	124,9	126,3	124,6	95,3	April
111,5	79,9	102,6	114,7	121,5	113,0	109,4	Mai
114,9	80,9	112,2	117,4	130,3	114,3	105,5	Juni
116,5	71,1	114,1	119,7	126,2	118,1	102,8	Juli
99,9	67,8	114,4	100,1	113,7	96,9	108,7	August
118,0	71,5	110,2	121,9	136,2	118,5	119,5	September
124,6	84,2	125,8	127,0	126,4	127,2	139,3	Oktober
104,7	88,7	93,0	107,2	103,5	108,1	138,9	November
91,8	100,3	90,3	91,4	81,3	93,8	120,3	Dezember
92,6	86,3	90,6	93,3	92,4	93,5	77,5	2009 Januar
97,1	79,3	104,3	97,2	91,7	98,6	75,5	Februar
108,2	78,9	104,3	110,6	95,2	114,2	78,7	März
97,9	55,3	91,7	101,4	88,3	104,5	71,0	April
93,2	63,5	86,4	96,0	95,7	96,0	76,4	Mai
99,9	70,3	97,0	102,1	100,8	102,5	79,7	Juni
97,4	80,9	94,9	98,8	98,9	98,8	88,7	Juli
88,9	74,9	88,2	89,9	90,4	89,8	90,3	August
106,1	88,1	92,0	109,0	105,2	109,9	89,5	September
111,7	80,9	105,1	114,5	115,0	114,3	105,1	Oktober
101,9	74,7	97,0	104,2	107,0	103,5	114,6	November
97,6	94,9	96,2	98,0	97,8	98,0	105,6	Dezember
91,4	98,6	92,2	90,9	92,3	90,6	82,7	2010 Januar
100,6	99,0	97,3	101,1	100,9	101,1	85,4	Februar
118,5	106,6	119,1	119,1	125,9	117,6	95,5	März
104,3	82,2	104,8	105,6	114,2	103,5	86,9	April
109,5	88,4	103,1	111,6	123,6	108,7	92,9	Mai
126,0	84,8	119,0	129,4	121,1	131,4	97,6	Juni
112,8	75,6	105,5	116,1	120,2	115,1	91,7	Juli
101,6	81,7	113,4	101,4	108,4	99,7	92,2	August
116,3	66,6	118,6	119,1	121,1	118,7	88,8	September
119,1	94,6	118,5	120,7	118,4	121,3	100,7	Oktober
119,2	88,6	110,5	122,2	116,4	123,5	88,0	November
111,5	111,7	104,6	112,3	100,6	115,1	93,2	Dezember
97,0	116,7	93,2	96,3	98,7	95,7	259,5	2011 Januar
109,2	94,7	100,6	111,2	115,8	110,2	255,3	Februar
122,9	100,3	112,0	125,7	126,0	125,6	284,4	März
107,9	89,0	108,3	109,0	112,6	108,1	262,8	April
116,5	79,1	112,2	119,4	116,4	120,1	265,4	Mai
118,0	73,1	113,6	121,4	118,4	122,1	278,0	Juni
107,5	72,0	112,0	109,2	116,4	107,5	252,0	Juli
99,2	79,5	105,1	99,6	103,1	98,8	250,3	August
115,4	73,0	106,1	119,2	104,1	122,8	257,6	September
113,6	69,5	103,0	117,8	104,0	121,0	243,0	Oktober

*) Außenhandelsindizes und Außenhandelsvolumen nach EGW können über Genesis-Online abgerufen werden
(Tabellen 51000-0057 jährlich, 51000-0058 monatlich bzw. Zeitreihen 51000BJ902 jährlich, 51000BM902 monatlich).

9.3 Index des Volumens (Jahr 2005 = 100) nach Warengruppen der Ernährungswirtschaft und der Gewerblichen Wirtschaft *)

9.3.2 Einfuhr

9.3.2.3 Drittländer

Jahr, Monat	Insgesamt (EGW 1-9)	Ernährungs- wirtschaft (EGW 1-4)	lebende Tiere (EGW 1)	Nahrungsmittel tierischen Ursprungs (EGW 2)	Nahrungsmittel pflanzlichen Ursprungs (EGW 3)	Genussmittel (EGW 4)
2007 Januar	119,9	117,1	59,1	116,2	120,2	109,0
2007 Februar	125,2	124,5	103,8	110,2	120,5	154,4
2007 März	121,8	120,8	130,2	124,6	123,7	107,2
2007 April	121,4	127,9	192,8	104,7	137,5	126,3
2007 Mai	111,9	105,2	100,2	94,1	110,4	103,2
2007 Juni	116,4	111,2	126,1	115,2	110,9	107,1
2007 Juli	117,5	114,5	71,7	107,2	113,0	128,1
2007 August	125,6	108,5	109,3	104,4	110,7	106,4
2007 September ..	120,7	109,4	68,9	103,5	107,6	121,9
2007 Oktober	132,0	124,3	95,6	116,7	127,6	123,9
2007 November ...	130,1	123,7	105,7	121,0	127,6	115,3
2007 Dezember ...	120,9	115,2	85,9	111,1	117,0	114,9
2008 Januar	131,4	118,9	75,1	109,7	121,9	121,5
2008 Februar	125,5	114,0	70,4	102,7	118,2	115,3
2008 März	123,1	113,7	112,4	104,4	122,5	98,6
2008 April	126,2	121,0	100,9	109,4	128,0	113,8
2008 Mai	121,7	121,9	112,9	113,3	128,7	111,7
2008 Juni	121,8	116,6	103,8	102,2	117,9	130,2
2008 Juli	132,6	118,1	89,3	105,8	123,0	118,5
2008 August	120,2	104,9	106,7	98,7	105,2	111,7
2008 September ..	129,8	111,9	70,0	112,7	112,4	109,8
2008 Oktober	136,2	124,4	69,4	118,2	121,5	141,3
2008 November ...	128,1	111,6	89,0	104,8	114,4	111,8
2008 Dezember ...	116,9	111,3	51,7	102,8	110,9	123,2
2009 Januar	117,9	118,8	49,7	111,5	119,9	125,0
2009 Februar	108,8	106,2	74,2	100,1	109,3	104,6
2009 März	113,8	122,0	85,7	107,5	123,9	134,0
2009 April	111,2	114,3	116,4	101,8	119,4	114,0
2009 Mai	101,6	108,3	127,9	103,4	115,4	92,8
2009 Juni	107,8	112,4	88,9	111,2	111,3	117,5
2009 Juli	109,9	112,7	101,7	105,0	115,3	114,1
2009 August	105,8	103,4	91,4	105,9	104,1	98,5
2009 September ..	124,8	119,6	76,5	122,0	117,8	122,5
2009 Oktober	122,9	114,4	90,9	122,1	111,2	114,9
2009 November ...	121,0	115,3	76,7	118,8	114,7	113,0
2009 Dezember ...	113,2	107,5	68,4	109,3	108,8	101,9
2010 Januar	119,2	114,0	56,1	112,2	116,8	108,4
2010 Februar	112,7	106,3	56,0	105,5	108,1	102,1
2010 März	146,9	123,7	108,7	123,9	123,8	123,1
2010 April	126,6	109,5	108,7	99,8	112,0	113,4
2010 Mai	129,0	108,2	96,9	102,9	110,1	108,9
2010 Juni	139,3	115,0	102,3	112,9	114,7	118,6
2010 Juli	133,4	108,6	97,8	97,3	111,7	112,9
2010 August	132,6	106,1	88,8	101,0	107,2	108,8
2010 September ..	135,0	112,4	61,6	111,0	112,0	115,7
2010 Oktober	140,9	120,3	66,3	112,4	126,7	110,8
2010 November ...	147,4	125,9	75,5	121,7	130,3	118,0
2010 Dezember ...	128,0	111,9	60,1	107,7	116,5	103,3
2011 Januar	136,8	115,2	37,4	104,6	118,9	117,3
2011 Februar	134,5	111,1	59,4	101,7	114,0	114,1
2011 März	137,5	120,1	106,9	115,9	120,7	123,3
2011 April	134,7	113,1	101,5	100,5	119,4	109,3
2011 Mai	146,5	126,5	102,5	117,2	130,6	125,5
2011 Juni	129,9	113,2	105,5	104,5	116,4	113,8
2011 Juli	141,9	107,5	74,9	103,2	106,7	115,6
2011 August	140,5	115,7	62,5	105,7	117,0	124,2
2011 September ..	137,2	114,9	80,9	109,9	113,6	125,0
2011 Oktober	134,7	115,5	63,4	112,1	117,8	113,0

*) Außenhandelsindizes und Außenhandelsvolumen nach EGW können über Genesis-Online abgerufen werden
(Tabellen 51000-0057 jährlich, 51000-0058 monatlich bzw. Zeitreihen 51000BJ902 jährlich, 51000BM902 monatlich).

9.3 Index des Volumens (Jahr 2005 = 100) nach Warengruppen der Ernährungswirtschaft und der Gewerblichen Wirtschaft *)

9.3.2 Einfuhr

9.3.2.3 Drittländer

Gewerbliche Wirtschaft (EGW 5-8)	Rohstoffe (EGW 5)	Halbwaren (EGW 6)	Fertigwaren (EGW 7+8)	Vorerzeugnisse (EGW 7)	Enderzeugnisse (EGW 8)	Andere nicht aufgliederbare Warenverkehre (EGW 9)	Jahr, Monat
120,3	101,7	126,2	124,6	135,6	123,6	104,6	2007 Januar
125,6	110,1	131,5	129,1	143,9	127,7	100,5	Februar
122,2	97,1	126,1	128,3	150,3	126,2	98,9	März
121,2	107,8	108,0	125,7	152,0	123,2	108,9	April
112,5	110,3	105,4	113,6	125,4	112,5	99,1	Mai
116,9	104,6	120,6	119,7	133,4	118,4	101,2	Juni
118,0	103,4	109,9	122,3	156,1	119,1	96,0	Juli
127,1	103,3	120,4	133,7	144,1	132,7	94,6	August
121,7	95,6	111,3	129,3	125,9	129,6	91,0	September
132,8	104,5	110,7	141,8	139,1	142,0	107,3	Oktober
130,8	122,8	106,3	134,7	135,3	134,7	107,1	November
121,6	114,6	124,1	123,2	121,1	123,4	93,2	Dezember
132,7	119,8	117,6	137,2	161,5	134,9	92,5	2008 Januar
126,8	114,8	110,8	131,1	147,8	129,5	86,2	Februar
124,2	108,9	107,1	129,5	144,5	128,0	87,0	März
126,9	116,6	117,7	130,3	157,4	127,7	97,4	April
122,1	107,9	111,5	126,6	139,7	125,4	92,3	Mai
122,4	96,8	125,7	128,7	144,2	127,2	106,6	Juni
133,9	120,1	126,2	138,0	159,2	136,0	98,4	Juli
121,6	96,2	117,8	128,4	131,9	128,1	81,5	August
131,4	110,8	116,2	137,9	142,2	137,5	89,5	September
137,3	100,6	139,8	146,5	156,4	145,6	107,5	Oktober
129,1	112,7	122,0	133,9	156,2	131,7	128,0	November
117,5	104,5	105,2	121,8	105,5	123,3	99,1	Dezember
117,8	116,6	94,4	120,0	126,1	119,4	120,3	2009 Januar
108,8	97,2	96,8	112,7	118,7	112,1	120,2	Februar
111,5	102,7	104,4	114,3	127,1	113,0	249,1	März
110,9	95,9	109,5	114,9	115,8	114,8	115,1	April
100,9	102,7	80,6	102,1	119,4	100,5	121,3	Mai
107,2	92,3	92,3	112,2	128,8	110,6	134,0	Juni
109,6	96,4	90,3	114,5	131,6	112,9	116,7	Juli
105,8	107,4	99,6	105,9	107,6	105,8	110,7	August
125,3	119,0	108,0	128,3	128,2	128,4	110,5	September
123,5	105,7	102,4	129,7	141,5	128,6	121,1	Oktober
121,2	92,8	109,8	129,4	130,1	129,3	128,9	November
113,4	106,0	93,6	116,8	122,5	116,3	127,6	Dezember
119,5	97,0	117,1	125,5	148,0	123,3	120,5	2010 Januar
112,7	96,5	101,0	117,8	133,0	116,4	135,0	Februar
148,2	105,9	122,0	161,1	164,9	160,8	153,8	März
127,7	111,8	108,8	133,3	144,2	132,2	123,2	April
130,3	108,0	129,0	136,1	146,5	135,1	127,7	Mai
140,8	104,2	127,7	151,2	161,5	150,3	129,9	Juni
135,0	101,3	116,8	145,1	162,9	143,4	123,6	Juli
134,2	100,1	120,7	144,0	156,5	142,8	127,6	August
136,6	82,3	117,6	152,0	160,4	151,2	120,1	September
142,3	97,4	128,5	155	158,3	154,6	126,7	Oktober
148,9	106,4	131,9	161,1	159,9	161,3	130,0	November
128,9	101,4	113,4	137,2	143,6	136,6	132,3	Dezember
137,1	105,5	114,5	147,1	161,7	145,7	206,3	2011 Januar
134,9	108,9	109,9	143,6	161,9	141,8	202,9	Februar
137,3	101,4	124,3	147,5	183,2	144,1	228,4	März
135,0	106,2	126,2	143,1	170,6	140,5	206,0	April
145,9	99,0	130,8	159,2	193,8	155,9	268,2	Mai
129,7	89,9	117,9	140,9	166,0	138,6	212,1	Juni
143,2	126,4	118,5	149,4	162,2	148,2	196,6	Juli
141,1	87,5	143,8	154,7	171,3	153,1	205,5	August
137,6	98,6	119,5	149,0	165,7	147,4	202,1	September
135,1	103,0	109,6	145,3	158,4	144,1	191,1	Oktober

*) Außenhandelsindizes und Außenhandelsvolumen nach EGW können über Genesis-Online abgerufen werden
(Tabellen 51000-0057 jährlich, 51000-0058 monatlich bzw. Zeitreihen 51000BJ902 jährlich, 51000BM902 monatlich).

9.4 Index der Durchschnittswerte (Jahr 2005 = 100) nach Warengruppen der Ernährungswirtschaft und der Gewerblichen Wirtschaft *)

9.4.1 Ausfuhr

9.4.1.1 Insgesamt

Jahr, Monat	Insgesamt (EGW 1-9)	Ernährungs- wirtschaft (EGW 1-4)	lebende Tiere (EGW 1)	Nahrungsmittel tierischen Ursprungs (EGW 2)	Nahrungsmittel pflanzlichen Ursprungs (EGW 3)	Genussmittel (EGW 4)
2007 Januar	101,8	103,7	90,9	101,5	105,2	105,7
Februar	103,4	105,1	90,1	102,5	108,4	103,0
März	104,2	105,1	99,0	102,5	107,8	103,3
April	103,8	103,7	91,6	103,7	104,9	102,1
Mai	103,7	104,9	91,6	102,0	108,7	102,2
Juni	103,4	106,7	97,7	105,5	108,5	105,9
Juli	102,8	108,0	95,4	108,4	110,6	102,6
August	101,9	108,3	132,9	108,7	109,5	102,3
September ..	102,1	110,8	93,8	113,0	112,6	103,3
Oktober	103,2	111,6	96,6	115,2	113,6	101,9
November ...	102,7	111,6	104,5	113,6	113,1	104,0
Dezember ...	103,4	112,5	93,6	116,2	113,2	106,6
2008 Januar	103,2	112,5	92,7	112,5	116,8	103,6
Februar	103,0	114,0	96,6	112,6	118,2	107,6
März	102,4	115,6	98,9	113,9	121,3	106,6
April	103,1	114,9	103,0	110,1	121,5	108,0
Mai	102,4	114,5	99,2	109,4	122,2	106,9
Juni	103,2	115,3	106,9	112,8	121,7	106,2
Juli	104,9	116,3	105,3	113,9	122,6	108,4
August	104,0	115,3	103,8	115,2	120,5	104,1
September ..	104,3	116,1	94,6	115,5	121,9	104,7
Oktober	104,7	116,6	101,1	113,6	122,3	108,1
November ...	104,8	113,3	100,4	111,0	117,9	106,7
Dezember ...	104,6	113,1	107,8	110,2	119,0	104,0
2009 Januar	103,5	110,4	94,7	104,4	119,1	104,8
Februar	104,4	111,4	106,8	102,9	120,5	104,8
März	102,9	109,8	104,5	101,8	117,6	105,9
April	100,9	108,7	101,1	100,5	116,4	107,2
Mai	100,5	106,8	97,3	100,7	115,1	100,8
Juni	100,4	108,4	103,1	101,4	116,4	103,2
Juli	102,1	107,0	104,7	102,0	113,4	101,8
August	100,3	106,5	98,1	102,5	112,6	101,1
September ..	100,5	107,6	98,8	102,9	113,2	103,0
Oktober	99,9	105,8	95,1	100,6	111,9	101,4
November ...	99,2	107,3	96,1	103,5	112,7	102,4
Dezember ...	100,1	106,8	95,2	103,3	113,5	98,8
2010 Januar	102,3	107,4	95,9	101,5	114,1	104,8
Februar	102,5	108,1	96,8	102,5	114,8	102,8
März	102,3	108,8	101,0	103,8	113,2	108,2
April	102,8	108,4	92,4	105,6	113,4	103,6
Mai	103,4	108,6	101,8	106,2	112,7	104,5
Juni	104,3	110,4	101,7	107,8	113,7	108,9
Juli	104,8	111,2	102,4	109,8	114,5	107,2
August	103,4	112,5	102,7	110,1	115,8	110,0
September ..	103,5	114,3	96,7	110,2	118,8	113,0
Oktober	102,5	113,7	93,4	109,1	118,9	112,1
November ...	103,8	115,7	97,1	110,5	120,0	117,1
Dezember ...	104,8	116,4	104,5	112,1	120,5	116,4
2011 Januar	107,9	118,2	100,9	112,2	124,2	117,3
Februar	107,5	121,3	107,0	113,7	127,9	120,7
März	107,4	121,5	110,3	115,8	126,3	121,2
April	108,0	121,9	112,2	117,5	126,0	121,3
Mai	107,5	119,5	105,0	115,5	124,1	118,0
Juni	107,4	121,5	105,7	117,8	123,9	124,6
Juli	107,8	122,3	124,1	119,1	124,0	124,7
August	108,1	121,4	106,7	117,7	124,1	124,1
September ..	108,2	121,9	97,1	118,6	124,2	125,8
Oktober	109,5	122,6	108,5	118,8	125,7	123,4

*) Außenhandelsindizes und Außenhandelsvolumen nach EGW können über Genesis-Online abgerufen werden (Tabellen 51000-0057 jährlich, 51000-0058 monatlich bzw. Zeitreihen 51000BJ902 jährlich, 51000BM902 monatlich).

9.4 Index der Durchschnittswerte (Jahr 2005 = 100) nach Warengruppen der Ernährungswirtschaft und der Gewerblichen Wirtschaft *)

9.4.1 Ausfuhr

9.4.1.1 Insgesamt

Gewerbliche Wirtschaft (EGW 5-8)	Rohstoffe (EGW 5)	Halbwaren (EGW 6)	Fertigwaren (EGW 7+8)	Vorerzeugnisse (EGW 7)	Enderzeugnisse (EGW 8)	Andere nicht aufgliederbare Warenverkehre (EGW 9)	Jahr, Monat
101,5	118,4	112,2	100,7	110,4	99,1	111,6	2007 Januar
103,1	120,4	111,6	102,4	109,8	101,2	111,6	Februar
104,0	120,1	116,8	103,1	109,9	102,0	111,6	März
103,7	112,6	119,2	102,7	111,0	101,3	111,6	April
103,5	113,2	120,2	102,4	112,7	100,8	111,6	Mai
103,1	116,4	120,8	102,0	113,0	100,2	111,6	Juni
102,4	117,1	113,7	101,6	112,6	99,9	111,6	Juli
101,3	111,0	116,9	100,4	110,7	98,8	111,6	August
101,5	113,2	119,9	100,4	111,2	98,8	111,6	September
102,6	111,1	119,0	101,6	111,1	100,2	111,6	Oktober
102,0	113,7	121,9	100,9	111,1	99,3	111,6	November
102,7	111,4	121,6	101,5	110,5	100,2	111,6	Dezember
102,6	116,2	123,2	101,3	111,9	99,5	114,9	2008 Januar
102,3	119,5	126,9	100,8	111,3	99,3	114,9	Februar
101,6	123,3	129,7	99,8	111,9	97,9	114,9	März
102,4	124,9	133,2	100,6	111,2	99,0	114,9	April
101,6	121,9	138,4	99,5	111,9	97,4	114,9	Mai
102,4	120,8	144,4	100,0	112,5	98,0	114,9	Juni
104,2	119,0	144,4	101,9	114,4	99,9	114,9	Juli
103,2	129,5	141,9	101,0	114,8	98,7	114,9	August
103,6	130,2	138,4	101,7	115,9	99,5	114,9	September
103,9	133,1	130,8	102,3	113,9	100,5	114,9	Oktober
104,2	129,1	121,0	103,0	115,0	101,4	114,9	November
103,9	137,8	107,9	103,3	111,2	102,3	114,9	Dezember
102,8	134,0	103,8	102,4	108,4	101,5	112,2	2009 Januar
104,0	123,2	103,5	103,8	107,9	103,2	104,1	Februar
102,3	117,8	103,7	102,1	104,9	101,7	110,3	März
100,5	110,1	101,4	100,3	103,4	99,8	96,2	April
100,1	106,2	103,1	99,9	100,3	99,8	97,3	Mai
99,9	101,1	108,5	99,4	98,3	99,6	101,6	Juni
101,7	100,8	106,5	101,5	99,1	101,8	103,0	Juli
99,8	89,1	108,4	99,4	97,4	99,7	102,2	August
100,0	89,3	107,2	99,7	100,0	99,7	105,2	September
99,3	90,9	110,0	98,9	98,3	98,9	110,2	Oktober
98,5	96,1	110,5	98,0	98,6	97,9	108,3	November
99,5	99,0	108,4	99,0	98,1	99,2	108,2	Dezember
101,8	108,5	114,8	101,0	99,9	101,2	113,0	2010 Januar
101,9	114,0	120,1	100,8	101,1	100,8	116,7	Februar
101,9	113,8	121,0	100,8	100,2	100,9	108,4	März
102,5	115,0	126,3	101,0	103,7	100,6	106,5	April
103,1	114,9	130,0	101,5	105,1	100,9	103,9	Mai
103,9	114,2	131,9	102,4	107,1	101,6	109,4	Juni
104,4	121,3	126,9	103,1	108,3	102,3	107,9	Juli
102,8	122,1	130,6	101,2	107,6	100,2	106,1	August
102,8	125,3	128,7	101,3	108,9	100,2	113,8	September
101,7	119,6	125,2	100,3	108,8	99,1	111,5	Oktober
102,9	124,2	135,0	101,1	110,6	99,8	116,6	November
103,9	131,4	140,8	101,6	109,0	100,7	124,2	Dezember
106,5	131,5	139,1	104,4	112,8	103,0	127,7	2011 Januar
106,1	136,9	139,2	104,1	114,9	102,4	123,6	Februar
105,9	135,7	144,6	103,6	115,0	102,0	124,8	März
106,7	133,6	143,2	104,6	116,1	102,9	119,8	April
106,2	136,3	147,9	103,9	116,5	102,0	122,0	Mai
106,2	140,0	142,8	104,0	116,2	102,1	118,0	Juni
106,6	142,1	147,4	104,2	115,4	102,5	118,5	Juli
106,9	139,5	154,1	104,2	113,6	102,8	117,7	August
106,7	144,6	159,5	103,7	114,5	102,2	126,7	September
108,2	139,7	150,9	105,7	116,7	104,2	122,8	Oktober

*) Außenhandelsindizes und Außenhandelsvolumen nach EGW können über Genesis-Online abgerufen werden
(Tabellen 51000-0057 jährlich, 51000-0058 monatlich bzw. Zeitreihen 51000BJ902 jährlich, 51000BM902 monatlich).

9.4 Index der Durchschnittswerte (Jahr 2005 = 100) nach Warengruppen der Ernährungswirtschaft und der Gewerblichen Wirtschaft *)

9.4.1 Ausfuhr

9.4.1.2 EU-Länder

Jahr, Monat	Insgesamt (EGW 1-9)	Ernährungs- wirtschaft (EGW 1-4)	lebende Tiere (EGW 1)	Nahrungsmittel tierischen Ursprungs (EGW 2)	Nahrungsmittel pflanzlichen Ursprungs (EGW 3)	Genussmittel (EGW 4)
2007 Januar	102,9	103,9	91,1	101,4	105,7	106,6
2007 Februar	104,6	106,0	88,5	102,7	109,2	106,8
2007 März	106,2	105,4	97,9	102,8	108,4	103,0
2007 April	104,9	104,8	91,6	103,6	106,2	104,7
2007 Mai	105,4	105,6	90,2	101,8	110,2	103,0
2007 Juni	104,8	107,5	98,0	105,0	110,0	108,3
2007 Juli	104,6	108,8	95,3	108,0	112,3	102,5
2007 August	103,7	109,3	127,8	108,4	110,5	105,8
2007 September ..	103,6	112,3	93,6	112,7	114,4	105,9
2007 Oktober	105,4	112,4	97,9	115,1	114,0	102,8
2007 November ...	104,4	113,0	104,5	112,9	115,3	106,6
2007 Dezember ...	105,4	113,6	94,8	115,8	114,3	109,0
2008 Januar	105,1	114,6	94,2	111,9	119,5	108,3
2008 Februar	106,0	115,6	98,2	112,3	119,9	111,7
2008 März	103,7	117,5	99,3	113,5	123,9	110,1
2008 April	105,1	117,2	102,2	109,7	124,9	114,2
2008 Mai	104,0	116,6	99,2	109,0	125,3	113,0
2008 Juni	105,3	117,4	107,5	112,5	124,0	111,4
2008 Juli	107,9	118,1	106,1	112,9	125,4	113,1
2008 August	106,0	117,0	102,0	114,1	122,1	110,5
2008 September ..	107,0	117,7	93,9	113,7	123,9	112,2
2008 Oktober	106,8	117,3	99,9	110,6	123,7	115,1
2008 November ...	105,6	113,8	100,9	108,7	118,8	112,7
2008 Dezember ...	103,9	113,7	107,9	108,8	120,0	108,4
2009 Januar	103,5	111,7	94,5	103,2	120,7	112,7
2009 Februar	103,8	111,9	103,0	102,0	121,1	111,9
2009 März	102,9	110,4	103,7	100,7	118,5	111,6
2009 April	100,6	109,4	100,2	99,5	118,2	111,4
2009 Mai	100,4	108,4	94,4	99,7	116,5	111,1
2009 Juni	99,6	108,7	103,0	100,7	117,1	107,1
2009 Juli	101,6	107,8	100,5	101,3	114,5	106,9
2009 August	100,1	107,2	98,4	101,8	112,9	107,0
2009 September ..	100,4	108,3	99,1	101,9	113,6	109,3
2009 Oktober	100,5	106,2	96,9	99,1	112,0	107,7
2009 November ...	98,7	108,2	95,8	102,3	113,2	109,9
2009 Dezember ...	99,2	107,3	94,7	102,3	113,5	104,3
2010 Januar	102,5	108,5	95,5	100,2	115,2	115,6
2010 Februar	103,0	108,7	96,3	101,2	114,7	111,7
2010 März	103,0	109,1	99,7	102,7	113,1	115,8
2010 April	102,7	109,3	90,9	104,0	114,2	112,3
2010 Mai	102,9	108,9	100,6	104,4	112,4	111,5
2010 Juni	103,0	110,5	101,0	105,7	113,5	116,3
2010 Juli	103,8	111,5	102,3	108,0	114,7	112,5
2010 August	102,8	112,7	100,2	108,3	116,0	115,7
2010 September ..	102,5	114,4	95,9	108,3	118,7	120,5
2010 Oktober	101,6	113,7	93,1	106,4	119,5	119,3
2010 November ...	102,1	116,2	98,2	108,1	120,2	127,6
2010 Dezember ...	103,0	116,5	104,8	109,7	121,0	124,2
2011 Januar	108,2	118,8	100,5	109,9	124,7	129,4
2011 Februar	107,9	122,0	107,9	111,6	128,1	134,1
2011 März	108,5	122,0	110,9	113,2	126,3	132,9
2011 April	108,8	123,1	112,6	115,3	127,5	133,2
2011 Mai	108,4	121,5	103,4	113,1	127,6	128,2
2011 Juni	108,0	122,5	103,5	115,4	125,6	134,7
2011 Juli	108,5	122,7	108,1	116,6	125,8	133,4
2011 August	108,3	121,5	107,7	114,8	125,0	131,3
2011 September ..	108,7	121,8	96,0	114,9	124,6	137,4
2011 Oktober	110,7	121,8	108,7	114,8	125,5	130,6

*) Außenhandelsindizes und Außenhandelsvolumen nach EGW können über Genesis-Online abgerufen werden
(Tabellen 51000-0057 jährlich, 51000-0058 monatlich bzw. Zeitreihen 51000BJ902 jährlich, 51000BM902 monatlich).

9.4 Index der Durchschnittswerte (Jahr 2005 = 100) nach Warengruppen der Ernährungswirtschaft und der Gewerblichen Wirtschaft *)

9.4.1 Ausfuhr

9.4.1.2 EU-Länder

Gewerbliche Wirtschaft (EGW 5-8)	Rohstoffe (EGW 5)	Halbwaren (EGW 6)	Fertigwaren (EGW 7+8)	Vorerzeugnisse (EGW 7)	Enderzeugnisse (EGW 8)	Andere nicht aufgliederbare Warenverkehre (EGW 9)	Jahr, Monat
102,6	121,2	112,0	101,7	110,4	100,2	111,6	2007 Januar
104,3	122,3	109,7	103,7	110,9	102,4	111,6	Februar
106,0	122,6	117,6	105,0	111,9	103,9	111,6	März
104,7	113,1	118,8	103,6	111,5	102,2	111,6	April
105,3	114,9	120,7	104,1	113,9	102,4	111,6	Mai
104,5	118,0	120,6	103,2	113,9	101,4	111,6	Juni
104,1	117,8	117,0	103,0	113,7	101,3	111,6	Juli
103,1	109,5	115,8	102,2	111,5	100,6	111,6	August
102,8	113,2	119,4	101,6	112,2	99,9	111,6	September
104,8	112,4	118,3	103,8	112,5	102,4	111,6	Oktober
103,5	115,4	120,8	102,3	113,0	100,6	111,6	November
104,5	111,5	120,8	103,2	110,7	102,1	111,6	Dezember
104,3	117,0	123,0	102,9	113,4	101,0	114,9	2008 Januar
105,3	120,1	125,6	103,8	112,8	102,3	114,9	Februar
102,6	123,8	128,4	100,6	113,0	98,5	114,9	März
104,2	127,8	133,8	102,1	113,3	100,3	114,9	April
102,9	124,0	139,3	100,2	114,2	97,8	114,9	Mai
104,3	121,4	145,7	101,4	114,5	99,2	114,9	Juni
107,1	119,5	142,5	104,4	117,6	102,2	114,9	Juli
105,0	128,4	140,4	102,4	117,0	100,0	114,9	August
106,1	130,0	138,8	103,9	117,1	101,8	114,9	September
105,9	131,0	131,4	104,0	115,6	102,1	114,9	Oktober
104,8	128,0	121,2	103,5	113,3	102,0	114,9	November
102,7	136,4	105,0	102,2	106,5	101,6	114,9	Dezember
102,6	128,6	103,3	102,2	107,6	101,3	112,2	2009 Januar
103,1	119,7	102,2	103,0	104,5	102,8	104,1	Februar
102,2	116,6	99,9	102,2	104,6	101,8	110,3	März
100,0	111,4	98,4	100,0	101,9	99,6	96,2	April
99,8	108,0	100,4	99,6	100,2	99,5	97,3	Mai
98,8	102,3	106,8	98,2	98,0	98,2	101,6	Juni
101,0	98,7	105,8	100,7	99,9	100,9	103,0	Juli
99,4	99,0	107,6	98,8	97,4	99,0	102,2	August
99,7	98,5	104,9	99,3	100,3	99,2	105,2	September
99,8	97,4	109,4	99,2	99,9	99,1	110,2	Oktober
97,7	99,9	110,9	97,0	99,2	96,6	108,3	November
98,2	98,8	105,1	97,8	99,9	97,4	108,2	Dezember
101,8	111,4	114,2	100,8	101,4	100,7	113,0	2010 Januar
102,3	117,4	120,7	100,9	101,2	100,8	116,7	Februar
102,4	117,8	119,8	101,1	102,0	101,0	108,4	März
102,1	117,5	125,8	100,3	105,0	99,5	106,5	April
102,4	119,5	129,9	100,3	105,7	99,4	103,9	Mai
102,3	116,8	131,0	100,4	107,0	99,2	109,4	Juni
103,1	122,6	124,8	101,4	107,9	100,3	107,9	Juli
101,9	122,1	128,6	100,0	109,2	98,4	106,1	August
101,4	124,9	128,4	99,6	110,4	97,9	113,8	September
100,4	127,2	121,4	98,8	111,4	96,8	111,5	Oktober
100,8	131,5	134,0	98,4	112,8	96,3	116,6	November
101,5	133,0	140,5	98,6	111,1	96,9	124,2	Dezember
106,0	142,3	137,0	103,5	115,5	101,3	127,7	2011 Januar
105,8	138,4	140,4	103,1	118,2	100,5	123,6	Februar
106,4	141,1	146,1	103,5	118,3	101,1	124,8	März
106,9	142,6	143,0	104,3	118,8	101,7	119,8	April
106,5	141,8	150,6	103,4	119,1	100,8	122,0	Mai
106,2	144,5	144,9	103,3	119,8	100,5	118,0	Juni
106,7	149,6	148,2	103,5	118,2	101,0	118,5	Juli
106,5	146,6	153,1	103,2	115,8	101,1	117,7	August
106,4	146,0	154,0	103,1	116,7	100,9	126,7	September
108,9	147,0	150,3	105,8	118,1	103,8	122,8	Oktober

*) Außenhandelsindizes und Außenhandelsvolumen nach EGW können über Genesis-Online abgerufen werden
(Tabellen 51000-0057 jährlich, 51000-0058 monatlich bzw. Zeitreihen 51000BJ902 jährlich, 51000BM902 monatlich).

9.4 Index der Durchschnittswerte (Jahr 2005 = 100) nach Warengruppen der Ernährungswirtschaft und der Gewerblichen Wirtschaft *)

9.4.1 Ausfuhr

9.4.1.3 Drittländer

Jahr, Monat	Insgesamt (EGW 1-9)	Ernährungs- wirtschaft (EGW 1-4)	lebende Tiere (EGW 1)	Nahrungsmittel tierischen Ursprungs (EGW 2)	Nahrungsmittel pflanzlichen Ursprungs (EGW 3)	Genussmittel (EGW 4)
2007 Januar	99,8	102,9	90,4	102,5	103,1	104,3
2007 Februar	101,1	101,2	96,3	100,3	105,4	95,2
2007 März	100,7	103,7	102,0	100,6	105,1	103,7
2007 April	101,9	99,4	91,7	104,7	99,1	97,1
2007 Mai	100,6	101,9	94,4	104,3	102,3	100,8
2007 Juni	101,0	103,0	97,0	109,6	101,6	100,9
2007 Juli	100,0	104,9	95,7	111,6	103,9	102,9
2007 August	99,2	104,7	150,5	111,4	105,9	96,6
2007 September ..	99,6	105,2	94,2	115,2	105,7	99,8
2007 Oktober	99,4	108,3	93,5	116,6	111,7	100,2
2007 November ...	99,9	106,0	104,5	119,1	104,9	100,1
2007 Dezember ...	100,3	107,7	90,1	119,1	108,8	100,2
2008 Januar	100,3	104,5	88,2	117,7	105,8	97,2
2008 Februar	98,1	108,3	90,6	114,5	111,3	102,1
2008 März	100,3	108,2	96,7	116,5	110,8	101,1
2008 April	99,9	107,3	105,9	112,8	110,6	99,0
2008 Mai	99,9	106,7	99,2	112,2	110,7	97,8
2008 Juni	99,9	107,6	105,3	114,2	112,4	97,9
2008 Juli	100,4	109,9	102,6	119,8	112,5	99,7
2008 August	101,0	108,9	109,6	122,1	113,5	93,2
2008 September ..	100,2	110,3	96,4	126,6	115,4	93,7
2008 Oktober	101,5	114,3	104,6	131,7	117,7	97,2
2008 November ...	103,5	111,5	98,7	125,8	115,2	96,5
2008 Dezember ...	105,7	110,9	107,6	120,3	115,6	96,2
2009 Januar	103,4	105,2	95,5	112,9	113,1	91,0
2009 Februar	105,4	109,3	127,1	110,3	118,5	93,7
2009 März	102,7	107,6	107,2	108,6	114,6	96,4
2009 April	101,4	106,2	106,1	107,8	109,4	100,0
2009 Mai	100,6	100,9	108,2	108,4	109,9	84,1
2009 Juni	101,8	107,4	103,8	106,4	114,1	94,7
2009 Juli	102,8	104,7	124,4	106,1	110,3	94,2
2009 August	100,5	104,1	96,3	107,6	111,5	90,9
2009 September ..	100,7	105,3	97,6	109,0	111,9	92,1
2009 Oktober	98,9	104,2	89,4	110,0	111,4	90,1
2009 November ...	99,8	104,1	96,8	111,1	110,9	89,9
2009 Dezember ...	101,4	104,8	96,7	109,4	113,5	88,9
2010 Januar	102,1	103,4	98,3	110,9	109,9	89,5
2010 Februar	101,7	106,1	99,1	110,9	115,2	90,0
2010 März	101,4	107,9	106,4	110,9	113,5	96,3
2010 April	103,0	105,2	99,4	114,8	110,6	90,9
2010 Mai	104,1	107,5	105,9	116,7	113,6	93,1
2010 Juni	106,4	110,1	103,9	120,0	114,2	96,5
2010 Juli	106,3	110,1	102,9	120,1	114,0	97,7
2010 August	104,1	111,7	111,9	120,5	114,9	100,1
2010 September ..	105,0	113,9	98,8	119,8	118,8	101,0
2010 Oktober	103,9	113,4	94,4	123,7	116,9	99,5
2010 November ...	106,2	114,4	95,3	122,2	119,5	101,1
2010 Dezember ...	107,5	115,8	103,8	124,8	119,0	102,9
2011 Januar	107,5	116,3	101,6	126,2	122,8	100,7
2011 Februar	107,1	119,3	104,9	125,5	127,1	102,6
2011 März	105,8	120,4	108,5	127,8	126,2	105,1
2011 April	106,8	117,9	110,8	128,9	121,0	105,3
2011 Mai	106,3	114,0	108,3	127,9	114,0	104,4
2011 Juni	106,5	118,0	112,0	130,6	117,8	108,1
2011 Juli	107,0	120,9	183,3	130,3	118,7	113,1
2011 August	107,9	121,0	105,2	130,4	121,7	113,1
2011 September ..	107,7	122,3	99,7	136,0	123,3	110,7
2011 Oktober	107,9	124,9	108,1	137,4	126,5	112,4

*) Außenhandelsindizes und Außenhandelsvolumen nach EGW können über Genesis-Online abgerufen werden
(Tabellen 51000-0057 jährlich, 51000-0058 monatlich bzw. Zeitreihen 51000BJ902 jährlich, 51000BM902 monatlich).

9.4 Index der Durchschnittswerte (Jahr 2005 = 100) nach Warengruppen der Ernährungswirtschaft und der Gewerblichen Wirtschaft *)

9.4.1 Ausfuhr

9.4.1.3 Drittländer

Gewerbliche Wirtschaft (EGW 5-8)	Rohstoffe (EGW 5)	Halbwaren (EGW 6)	Fertigwaren (EGW 7+8)	Vorerzeugnisse (EGW 7)	Enderzeugnisse (EGW 8)	Andere nicht aufgliederbare Warenverkehre (EGW 9)	Jahr, Monat
99,7	111,2	112,9	99,1	110,4	97,4	111,6	2007 Januar
101,1	114,7	117,4	100,4	107,9	99,2	111,6	Februar
100,5	113,6	114,3	99,9	106,2	99,0	111,6	März
101,9	111,2	120,8	101,2	110,1	99,9	111,6	April
100,5	109,1	118,8	99,7	110,3	98,3	111,6	Mai
100,9	112,2	121,4	100,0	111,4	98,4	111,6	Juni
99,8	115,2	105,3	99,5	110,7	98,0	111,6	Juli
98,9	114,8	120,0	98,2	109,5	96,5	111,6	August
99,4	113,1	121,1	98,6	109,3	97,1	111,6	September
99,1	107,7	120,8	98,4	108,7	97,0	111,6	Oktober
99,7	109,8	124,9	98,7	107,9	97,5	111,6	November
100,0	111,1	123,6	99,0	110,3	97,6	111,6	Dezember
100,1	114,5	123,6	99,0	109,5	97,3	114,9	2008 Januar
97,8	118,0	130,9	96,5	108,7	94,9	114,9	Februar
100,0	122,2	133,4	98,5	110,0	96,9	114,9	März
99,6	118,0	131,5	98,3	107,8	97,0	114,9	April
99,6	115,6	136,1	98,2	107,9	96,8	114,9	Mai
99,6	118,7	140,9	98,1	109,5	96,2	114,9	Juni
100,1	117,7	149,9	98,4	109,3	96,9	114,9	Juli
100,7	132,1	145,8	99,0	111,8	96,9	114,9	August
99,8	130,6	137,3	98,4	114,1	96,3	114,9	September
101,0	138,7	129,0	99,9	111,1	98,4	114,9	Oktober
103,2	131,5	120,8	102,3	117,9	100,5	114,9	November
105,5	140,5	114,8	104,8	118,1	103,3	114,9	Dezember
103,3	147,7	105,2	102,8	109,9	101,9	112,2	2009 Januar
105,3	131,3	106,6	105,0	114,0	103,8	104,1	Februar
102,5	120,2	112,7	101,9	105,3	101,4	110,3	März
101,3	106,8	109,4	100,9	105,6	100,1	96,2	April
100,7	102,0	109,7	100,3	100,5	100,2	97,3	Mai
101,6	98,5	112,7	101,2	98,7	101,6	101,7	Juni
102,7	105,0	107,8	102,4	98,1	103,1	103,0	Juli
100,4	71,9	110,0	100,2	97,5	100,6	102,1	August
100,5	72,1	112,9	100,3	99,6	100,4	105,2	September
98,6	79,4	111,2	98,3	95,7	98,7	110,2	Oktober
99,6	89,4	109,8	99,3	97,6	99,6	108,3	November
101,2	99,3	115,1	100,7	95,6	101,4	108,2	Dezember
102,0	102,7	116,0	101,3	97,5	102,0	113,1	2010 Januar
101,5	105,9	118,7	100,7	101,0	100,7	116,7	Februar
101,1	104,8	123,8	100,2	97,4	100,7	108,4	März
103,0	108,7	127,5	102,0	101,9	102,0	106,5	April
104,0	102,9	130,1	103,1	104,3	102,9	103,9	Mai
106,2	106,7	134,1	105,2	107,3	104,9	109,4	Juni
106,1	117,2	131,0	105,2	108,8	104,6	107,9	Juli
103,9	122,0	134,7	102,6	105,5	102,2	106,1	August
104,7	127,1	129,3	103,7	106,6	103,3	113,8	September
103,6	99,2	134,0	102,5	104,6	102,2	111,5	Oktober
105,9	104,1	137,0	104,7	107,1	104,4	116,6	November
107,1	126,7	141,4	105,7	106,1	105,7	124,2	Dezember
107,1	105,3	143,8	105,7	108,7	105,2	127,7	2011 Januar
106,6	132,0	136,7	105,3	109,7	104,7	123,6	Februar
105,3	121,0	141,6	103,8	110,1	103,0	124,8	März
106,4	108,5	143,8	105,1	111,6	104,2	119,8	April
105,9	120,2	142,9	104,5	112,7	103,4	122,0	Mai
106,1	125,6	137,7	104,9	110,6	104,2	118,0	Juni
106,5	119,8	146,0	105,0	111,2	104,2	118,5	Juli
107,4	122,1	155,6	105,4	110,8	104,6	117,7	August
107,0	139,9	170,9	104,6	111,1	103,8	126,7	September
107,3	119,5	152,0	105,6	114,5	104,6	122,8	Oktober

*) Außenhandelsindizes und Außenhandelsvolumen nach EGW können über Genesis-Online abgerufen werden
(Tabellen 51000-0057 jährlich, 51000-0058 monatlich bzw. Zeitreihen 51000BJ902 jährlich, 51000BM902 monatlich).

9.4 Index der Durchschnittswerte (Jahr 2005 = 100) nach Warengruppen der Ernährungswirtschaft und der Gewerblichen Wirtschaft *)

9.4.2 Einfuhr

9.4.2.1 Insgesamt

Jahr, Monat	Insgesamt (EGW 1-9)	Ernährungs- wirtschaft (EGW 1-4)	lebende Tiere (EGW 1)	Nahrungsmittel tierischen Ursprungs (EGW 2)	Nahrungsmittel pflanzlichen Ursprungs (EGW 3)	Genussmittel (EGW 4)
2007 Januar	104,7	104,0	103,3	104,1	104,7	101,4
2007 Februar	103,9	104,0	100,9	101,9	105,3	103,0
2007 März	105,2	104,8	101,8	101,4	106,6	104,6
2007 April	104,0	104,8	96,3	101,7	106,2	105,8
2007 Mai	106,1	104,4	98,4	104,0	105,1	103,1
2007 Juni	107,0	105,2	97,7	104,9	106,4	101,5
2007 Juli	106,5	106,7	96,3	105,0	108,7	103,7
2007 August	104,2	107,5	95,5	105,9	109,1	105,4
2007 September ..	105,7	109,2	97,2	109,9	110,6	103,8
2007 Oktober	104,6	110,9	91,9	111,9	112,0	106,7
2007 November ...	105,3	111,2	92,6	111,1	112,5	108,8
2007 Dezember ...	107,7	112,8	92,3	114,5	114,7	105,8
2008 Januar	105,1	112,7	89,7	110,6	114,9	111,9
2008 Februar	107,1	113,8	94,0	110,3	117,8	106,5
2008 März	107,0	114,4	95,6	110,9	117,5	110,6
2008 April	109,2	115,6	104,7	109,9	118,9	113,6
2008 Mai	107,7	114,4	96,4	108,9	118,5	110,3
2008 Juni	110,2	116,1	106,0	113,2	119,7	109,1
2008 Juli	112,1	116,6	99,3	112,6	120,7	110,6
2008 August	112,4	117,7	110,4	112,1	123,2	107,3
2008 September ..	110,6	116,9	109,8	113,9	120,5	110,1
2008 Oktober	106,4	115,8	105,5	114,5	118,0	111,5
2008 November ...	109,1	118,1	105,5	115,2	121,1	114,7
2008 Dezember ...	108,8	115,9	105,1	113,1	119,7	109,4
2009 Januar	103,4	113,4	103,4	108,7	117,4	108,9
2009 Februar	103,2	113,6	111,2	106,8	116,3	115,1
2009 März	101,9	113,2	110,3	106,9	116,7	110,3
2009 April	99,8	112,5	108,8	105,1	116,1	111,4
2009 Mai	98,9	111,2	105,0	104,9	114,5	111,2
2009 Juni	98,6	109,8	103,6	104,4	112,9	109,0
2009 Juli	101,8	109,6	101,9	103,3	112,1	112,6
2009 August	100,4	108,4	102,3	104,0	109,9	112,6
2009 September ..	99,8	108,9	92,7	103,5	111,1	113,8
2009 Oktober	98,4	106,6	96,3	103,8	108,1	107,7
2009 November ...	97,4	108,4	90,7	104,6	109,4	114,5
2009 Dezember ...	99,7	109,4	91,4	107,4	112,1	106,6
2010 Januar	101,6	110,3	100,1	106,3	112,8	109,7
2010 Februar	102,7	112,3	101,7	106,0	115,3	114,4
2010 März	101,9	113,9	102,9	107,5	117,0	116,5
2010 April	104,6	114,4	97,4	108,1	117,3	117,2
2010 Mai	107,1	114,0	94,9	109,4	116,5	117,0
2010 Juni	104,5	115,8	104,0	111,2	116,5	123,6
2010 Juli	107,9	115,0	95,8	109,7	116,2	122,9
2010 August	107,7	115,8	99,0	110,7	116,6	126,3
2010 September ..	107,7	118,4	96,3	113,7	118,4	131,2
2010 Oktober	106,9	117,7	95,0	113,0	118,1	130,1
2010 November ...	108,4	119,6	104,1	114,5	120,3	129,5
2010 Dezember ...	110,5	121,6	94,9	117,5	122,7	131,7
2011 Januar	110,0	124,4	98,8	111,7	126,9	141,8
2011 Februar	111,8	127,9	106,8	117,0	130,1	143,4
2011 März	114,2	128,7	103,4	118,6	130,5	144,0
2011 April	113,8	128,2	109,5	118,5	128,8	147,2
2011 Mai	111,4	128,1	105,7	117,8	128,9	147,6
2011 Juni	113,7	126,8	105,4	118,9	125,7	149,4
2011 Juli	114,6	128,9	107,0	119,9	129,4	145,7
2011 August	115,9	127,6	103,7	119,2	127,6	145,7
2011 September ..	115,9	126,3	110,9	119,9	125,6	142,5
2011 Oktober	118,1	127,7	93,7	122,1	127,3	145,0

*) Außenhandelsindizes und Außenhandelsvolumen nach EGW können über Genesis-Online abgerufen werden
(Tabellen 51000-0057 jährlich, 51000-0058 monatlich bzw. Zeitreihen 51000BJ902 jährlich, 51000BM902 monatlich).

9.4 Index der Durchschnittswerte (Jahr 2005 = 100) nach Warengruppen der Ernährungswirtschaft und der Gewerblichen Wirtschaft *)

9.4.2 Einfuhr

9.4.2.1 Insgesamt

Gewerbliche Wirtschaft (EGW 5-8)	Rohstoffe (EGW 5)	Halbwaren (EGW 6)	Fertigwaren (EGW 7+8)	Vorerzeugnisse (EGW 7)	Enderzeugnisse (EGW 8)	Andere nicht aufgliederbare Warenverkehre (EGW 9)	Jahr, Monat
104,5	110,3	121,9	101,9	109,8	100,5	112,3	2007 Januar
103,7	106,6	123,3	101,3	108,8	99,9	111,6	Februar
104,9	107,9	125,7	102,6	109,9	101,2	112,3	März
103,7	109,0	127,5	100,8	109,8	99,0	111,6	April
106,0	113,8	133,1	102,3	114,0	100,1	112,3	Mai
107,0	113,7	133,3	103,6	117,8	101,0	111,4	Juni
106,3	118,0	133,0	102,4	111,6	100,6	111,7	Juli
103,7	123,3	126,6	99,1	112,7	96,7	111,4	August
105,2	117,3	128,8	101,6	113,4	99,6	112,3	September
103,8	121,7	127,6	99,7	114,3	97,3	111,8	Oktober
104,6	122,9	130,9	99,9	110,5	98,1	111,8	November
107,0	129,8	133,5	100,8	108,1	99,6	111,8	Dezember
104,2	131,6	131,9	97,9	103,7	96,8	118,0	2008 Januar
106,4	137,6	132,7	99,8	109,2	98,1	118,0	Februar
106,1	137,0	135,2	99,5	108,6	97,8	118,0	März
108,4	146,2	140,2	100,9	109,7	99,2	118,0	April
106,8	150,1	143,5	98,1	112,2	95,5	118,0	Mai
109,4	163,5	146,5	99,8	112,6	97,3	118,0	Juni
111,5	167,6	152,6	100,7	112,3	98,6	118,0	Juli
111,8	179,8	147,3	100,2	113,9	97,6	118,0	August
109,9	166,4	148,1	100,0	106,9	98,7	118,0	September
105,2	160,5	140,9	95,9	107,6	93,9	118,0	Oktober
108,0	144,2	131,7	101,2	103,5	100,8	118,0	November
107,7	135,3	116,0	103,0	109,7	102,1	118,0	Dezember
102,3	116,7	105,9	99,8	105,4	98,9	107,4	2009 Januar
101,9	113,6	102,6	100,4	100,9	100,3	113,1	Februar
100,3	111,4	102,4	98,7	100,2	98,4	118,0	März
97,9	107,4	101,5	96,5	101,4	95,8	123,3	April
97,2	102,7	97,9	96,4	91,9	97,2	113,9	Mai
97,0	106,3	102,1	95,4	91,0	96,2	119,6	Juni
100,7	109,7	103,7	99,3	98,0	99,6	113,2	Juli
99,5	107,9	104,8	97,7	96,7	97,9	103,8	August
98,5	109,0	106,9	96,3	96,5	96,3	119,3	September
97,1	107,6	107,9	94,9	91,7	95,4	116,0	Oktober
95,8	110,1	105,7	93,3	91,3	93,7	112,4	November
98,4	110,7	113,5	95,2	91,7	95,8	108,6	Dezember
100,7	112,9	113,9	97,8	96,7	97,9	105,9	2010 Januar
101,7	115,6	122,6	97,8	97,3	97,9	109,4	Februar
100,5	117,0	125,3	96,4	95,7	96,5	115,1	März
103,5	123,2	133,9	98,1	98,1	98,1	112,4	April
106,4	132,0	144,6	99,5	100,4	99,4	111,3	Mai
103,4	132,0	141,4	96,8	101,6	96,1	116,4	Juni
107,1	138,2	136,7	101,1	102,3	100,9	116,5	Juli
107,1	138,3	132,4	100,9	104,2	100,3	106,8	August
106,3	138,7	136,3	100,8	103,7	100,2	124,6	September
105,8	139,0	136,1	99,4	108,1	98,0	115,3	Oktober
106,9	141,3	140,5	100,2	109,5	98,8	130,0	November
109,4	142,4	147,6	101,8	109,2	100,6	117,8	Dezember
108,7	148,9	148,0	99,8	109,6	98,2	112,0	2011 Januar
109,7	155,8	157,7	99,8	107,3	98,5	124,0	Februar
112,2	159,2	154,6	103,3	110,4	102,0	125,6	März
111,9	170,9	156,4	100,5	109,5	98,9	124,0	April
108,8	160,8	157,1	99,2	110,1	97,3	129,5	Mai
111,8	164,5	156,7	102,6	116,4	100,2	125,2	Juni
112,4	159,6	160,2	101,8	115,4	99,4	129,7	Juli
114,3	175,1	163,3	103,2	117,6	100,8	124,4	August
113,7	169,3	159,0	104,1	121,8	101,3	135,2	September
115,6	172,7	157,9	106,0	123,7	103,2	141,5	Oktober

*) Außenhandelsindizes und Außenhandelsvolumen nach EGW können über Genesis-Online abgerufen werden
(Tabellen 51000-0057 jährlich, 51000-0058 monatlich bzw. Zeitreihen 51000BJ902 jährlich, 51000BM902 monatlich).

9.4 Index der Durchschnittswerte (Jahr 2005 = 100) nach Warengruppen der Ernährungswirtschaft und der Gewerblichen Wirtschaft *)

9.4.2 Einfuhr

9.4.2.2 EU-Länder

Jahr, Monat	Insgesamt (EGW 1-9)	Ernährungs- wirtschaft (EGW 1-4)	lebende Tiere (EGW 1)	Nahrungsmittel tierischen Ursprungs (EGW 2)	Nahrungsmittel pflanzlichen Ursprungs (EGW 3)	Genussmittel (EGW 4)
2007 Januar	107,0	105,3	103,2	102,3	107,9	101,5
2007 Februar	105,7	104,5	100,9	100,6	107,2	101,5
2007 März	107,2	104,7	101,9	99,7	107,9	102,7
2007 April	106,3	106,0	96,5	100,3	108,8	109,0
2007 Mai	107,6	105,7	98,7	103,9	107,0	105,0
2007 Juni	109,2	105,6	97,8	103,4	108,0	101,6
2007 Juli	108,9	107,4	95,8	103,7	110,4	103,9
2007 August	106,1	108,7	95,1	105,8	111,3	106,9
2007 September ..	108,4	110,4	97,0	110,2	112,7	101,6
2007 Oktober	108,2	113,6	91,9	112,4	116,2	108,8
2007 November ...	108,4	113,4	92,5	111,2	116,1	110,8
2007 Dezember ...	110,1	115,4	91,6	115,4	118,0	109,6
2008 Januar	108,1	113,7	88,8	111,0	116,1	116,7
2008 Februar	110,6	114,5	93,4	110,0	119,6	106,8
2008 März	109,0	114,6	95,6	110,8	118,3	110,3
2008 April	110,6	115,9	104,5	109,8	120,0	112,8
2008 Mai	110,5	116,3	96,5	108,2	122,1	114,6
2008 Juni	112,7	117,4	106,0	111,5	121,8	113,4
2008 Juli	114,0	116,7	99,2	111,6	121,4	112,7
2008 August	114,1	118,0	110,6	110,7	124,3	107,2
2008 September ..	111,5	116,7	109,7	111,5	122,4	106,8
2008 Oktober	107,7	114,0	105,1	110,9	117,2	110,1
2008 November ...	109,2	114,5	104,8	112,2	117,6	109,6
2008 Dezember ...	109,3	114,0	104,9	110,9	119,0	103,5
2009 Januar	105,6	113,0	103,0	106,2	118,8	107,2
2009 Februar	103,1	113,3	111,2	103,2	118,5	112,8
2009 März	102,3	112,3	110,3	104,2	117,3	107,7
2009 April	102,2	111,2	108,8	102,8	115,3	112,3
2009 Mai	100,3	110,7	105,1	102,1	115,6	109,7
2009 Juni	100,6	108,3	103,4	101,4	112,5	107,2
2009 Juli	102,5	108,8	101,4	101,7	111,8	113,6
2009 August	101,4	107,7	102,1	102,8	109,5	113,4
2009 September ..	101,6	108,3	92,6	100,8	112,0	115,5
2009 Oktober	101,5	106,5	96,4	102,4	109,2	107,9
2009 November ...	99,6	108,8	90,2	104,5	110,0	118,2
2009 Dezember ...	100,9	109,2	91,2	107,0	112,6	105,9
2010 Januar	106,6	108,9	99,9	104,7	112,6	105,2
2010 Februar	106,3	111,5	101,3	103,9	115,9	112,6
2010 März	105,7	112,8	102,8	105,9	116,8	114,4
2010 April	107,4	112,4	97,1	104,5	117,1	113,7
2010 Mai	107,8	110,7	94,6	105,9	114,2	111,8
2010 Juni	102,7	111,1	103,4	106,9	113,0	114,7
2010 Juli	109,2	110,9	95,6	107,1	113,5	112,6
2010 August	107,8	111,4	98,9	107,0	113,9	114,8
2010 September ..	108,2	113,6	96,0	109,7	115,6	119,2
2010 Oktober	109,9	113,9	94,8	109,7	116,1	120,3
2010 November ...	109,4	115,9	104,2	111,1	118,3	119,9
2010 Dezember ...	111,7	117,1	94,7	113,9	119,9	120,8
2011 Januar	112,7	118,3	98,3	107,5	123,7	125,6
2011 Februar	113,5	121,8	106,5	112,6	126,1	127,8
2011 März	114,0	122,0	103,0	114,7	126,0	125,9
2011 April	115,4	121,9	108,9	116,5	124,1	128,4
2011 Mai	114,9	121,3	105,5	114,4	123,8	131,2
2011 Juni	115,3	119,3	105,0	116,0	119,2	131,3
2011 Juli	117,9	123,4	106,3	116,5	126,3	130,8
2011 August	118,7	120,3	103,4	116,2	122,0	126,3
2011 September ..	118,2	120,7	110,8	117,8	122,0	124,1
2011 Oktober	117,3	121,4	93,4	118,0	124,0	125,7

*) Außenhandelsindizes und Außenhandelsvolumen nach EGW können über Genesis-Online abgerufen werden
(Tabellen 51000-0057 jährlich, 51000-0058 monatlich bzw. Zeitreihen 51000BJ902 jährlich, 51000BM902 monatlich).

9.4 Index der Durchschnittswerte (Jahr 2005 = 100) nach Warengruppen der Ernährungswirtschaft und der Gewerblichen Wirtschaft *)

9.4.2 Einfuhr

9.4.2.2 EU-Länder

Gewerbliche Wirtschaft (EGW 5-8)	Rohstoffe (EGW 5)	Halbwaren (EGW 6)	Fertigwaren (EGW 7+8)	Vorerzeugnisse (EGW 7)	Enderzeugnisse (EGW 8)	Andere nicht aufgliederbare Warenverkehre (EGW 9)	Jahr, Monat
106,9	109,2	118,1	105,4	109,8	104,2	112,3	2007 Januar
105,5	105,5	119,2	104,0	110,0	102,5	111,6	Februar
107,1	110,1	121,9	105,3	110,6	104,0	112,3	März
106,0	111,1	124,0	103,7	110,6	102,0	111,6	April
107,6	107,8	129,4	104,9	113,9	102,7	112,3	Mai
109,4	115,1	129,8	106,9	120,6	103,5	111,4	Juni
108,9	120,6	127,9	106,2	114,2	104,2	111,7	Juli
105,5	119,0	120,3	103,0	114,3	100,1	111,4	August
108,0	115,5	121,9	106,0	112,1	104,6	112,3	September
107,4	116,6	124,5	105,0	114,3	102,8	111,8	Oktober
107,6	119,3	127,2	104,9	110,9	103,5	111,8	November
109,4	120,4	132,0	105,6	108,6	104,9	111,8	Dezember
107,2	124,9	128,4	103,7	105,7	103,1	118,0	2008 Januar
110,0	133,6	131,0	106,2	111,2	105,0	118,0	Februar
108,1	132,5	132,3	103,9	109,2	102,6	118,0	März
109,8	139,0	139,1	105,4	111,1	104,0	118,0	April
109,5	146,6	142,9	104,0	112,3	101,9	118,0	Mai
111,9	155,8	148,3	105,6	112,7	103,6	118,0	Juni
113,6	161,9	154,1	106,8	112,8	105,3	118,0	Juli
113,4	164,5	146,7	106,4	113,7	104,3	118,0	August
110,6	152,2	148,8	104,6	103,7	104,9	118,0	September
106,5	150,3	140,0	100,4	106,3	99,0	118,0	Oktober
108,0	141,6	128,0	104,0	106,4	103,5	118,0	November
108,1	139,3	111,1	105,5	105,4	105,6	118,0	Dezember
104,5	129,6	103,4	103,2	102,5	103,4	107,4	2009 Januar
101,4	115,9	98,3	101,1	97,6	101,9	113,1	Februar
100,6	111,9	96,8	100,5	97,6	101,1	118,0	März
100,2	110,7	99,9	99,9	99,4	100,0	123,3	April
98,4	99,7	92,9	99,0	89,5	101,2	113,9	Mai
98,8	104,4	100,2	98,4	92,1	99,9	119,6	Juni
101,2	101,4	102,6	101,0	98,1	101,7	113,2	Juli
100,4	101,0	107,5	99,5	95,6	100,4	103,8	August
100,0	102,7	106,1	99,2	95,7	100,0	119,3	September
100,1	103,2	108,5	99,0	92,5	100,6	116,0	Oktober
97,8	106,0	105,5	96,5	91,0	97,9	112,4	November
99,3	102,7	110,8	97,7	91,9	99,0	108,6	Dezember
106,4	106,7	118,8	104,7	100,5	105,8	105,9	2010 Januar
105,5	108,8	121,9	103,3	98,3	104,5	109,4	Februar
104,5	111,3	123,5	101,7	95,6	103,3	115,1	März
106,6	115,9	132,1	102,9	96,8	104,5	112,4	April
107,3	121,5	135,8	103,3	100,4	104,0	111,3	Mai
101,3	124,4	134,3	96,4	102,6	95,1	116,4	Juni
108,6	128,5	134,9	104,8	104,6	104,8	116,5	Juli
107,4	128,1	129,9	103,1	103,5	103,0	106,8	August
106,9	128,7	133,8	102,7	104,0	102,4	124,6	September
109,2	126,5	134,5	105,2	109,3	104,2	115,3	Oktober
107,9	131,9	138,7	103,2	110,8	101,5	130,0	November
110,8	129,9	145,6	105,4	111,5	104,2	117,8	Dezember
112,2	137,7	148,9	105,8	111,9	104,3	112,0	2011 Januar
111,4	140,9	153,4	104,9	108,8	104,0	124,0	Februar
111,8	142,7	155,3	105,3	114,4	103,1	125,6	März
113,6	149,9	159,4	105,9	113,4	104,0	124,0	April
112,4	158,6	156,9	105,2	116,3	102,6	129,5	Mai
113,6	154,9	155,8	106,9	117,9	104,4	125,2	Juni
115,8	158,3	159,7	108,2	117,3	105,9	129,7	Juli
117,6	161,0	157,1	110,2	119,6	107,8	124,4	August
115,8	157,2	158,8	109,3	127,9	105,6	135,2	September
114,0	154,2	154,2	108,0	127,8	104,0	141,5	Oktober

*) Außenhandelsindizes und Außenhandelsvolumen nach EGW können über Genesis-Online abgerufen werden (Tabellen 51000-0057 jährlich, 51000-0058 monatlich bzw. Zeitreihen 51000BJ902 jährlich, 51000BM902 monatlich).

9.4 Index der Durchschnittswerte (Jahr 2005 = 100) nach Warengruppen der Ernährungswirtschaft und der Gewerblichen Wirtschaft *)

9.4.2 Einfuhr

9.4.2.3 Drittländer

Jahr, Monat	Insgesamt (EGW 1-9)	Ernährungs- wirtschaft (EGW 1-4)	lebende Tiere (EGW 1)	Nahrungsmittel tierischen Ursprungs (EGW 2)	Nahrungsmittel pflanzlichen Ursprungs (EGW 3)	Genussmittel (EGW 4)
2007 Januar	101,8	101,3	116,6	108,6	98,5	101,3
2007 Februar	101,7	103,0	100,3	105,3	101,6	104,2
2007 März	102,5	105,0	96,2	106,3	103,9	107,3
2007 April	101,0	102,2	93,1	106,2	101,0	102,0
2007 Mai	104,0	101,4	85,5	104,3	100,7	100,6
2007 Juni	104,0	104,1	96,5	109,4	102,8	101,5
2007 Juli	103,4	105,4	130,6	108,6	104,8	103,5
2007 August	102,0	104,4	112,4	106,2	104,1	103,3
2007 September ..	102,3	106,6	115,1	109,0	105,8	106,3
2007 Oktober	100,0	105,1	91,8	110,5	103,6	104,1
2007 November ...	101,5	106,7	97,6	110,6	105,6	105,9
2007 Dezember ...	104,7	107,1	128,6	111,8	107,7	99,6
2008 Januar	101,5	110,4	158,2	109,2	112,2	106,1
2008 Februar	102,7	112,2	141,7	111,5	114,3	106,1
2008 März	104,3	114,0	93,8	111,0	115,9	110,9
2008 April	107,3	115,0	114,3	110,4	116,5	114,8
2008 Mai	104,1	110,1	91,2	111,2	111,2	104,9
2008 Juni	106,9	113,3	103,5	118,0	115,2	104,0
2008 Juli	109,7	116,4	103,8	115,9	119,4	107,7
2008 August	110,5	117,0	92,5	116,5	120,7	107,4
2008 September ..	109,6	117,2	114,5	121,1	116,2	115,6
2008 Oktober	104,7	119,5	134,5	124,9	119,8	113,3
2008 November ...	109,0	126,5	148,9	124,9	128,3	122,8
2008 Dezember ...	108,2	120,6	125,6	120,6	121,3	118,9
2009 Januar	100,9	114,4	157,3	116,4	114,8	110,9
2009 Februar	103,3	114,2	113,4	117,8	111,5	118,4
2009 März	101,3	115,0	112,3	114,9	115,6	113,6
2009 April	96,8	115,5	113,4	112,9	118,1	110,0
2009 Mai	97,0	112,6	94,6	113,6	112,0	113,6
2009 Juni	96,2	113,0	109,5	112,8	113,7	111,4
2009 Juli	101,0	111,4	132,3	108,1	112,7	111,1
2009 August	99,2	110,3	115,4	108,0	110,8	111,5
2009 September ..	97,8	110,1	107,2	110,9	109,2	111,5
2009 Oktober	94,5	106,6	89,7	108,0	105,8	107,4
2009 November ...	94,7	107,6	124,0	104,8	108,4	108,8
2009 Dezember ...	98,2	109,7	102,1	108,5	110,8	107,8
2010 Januar	96,2	113,2	118,5	110,9	113,3	116,0
2010 Februar	98,3	114,2	153,9	112,2	114,0	117,0
2010 März	97,6	116,6	109,6	112,2	117,5	119,3
2010 April	101,3	119,1	115,9	119,5	118,0	121,8
2010 Mai	106,2	122,4	112,5	121,7	121,9	124,8
2010 Juni	106,9	126,5	137,8	123,9	124,4	135,6
2010 Juli	106,4	125,1	114,2	118,7	122,7	139,2
2010 August	107,7	127,0	104,4	123,3	123,4	142,1
2010 September ..	107,0	129,7	126,8	126,1	124,7	148,7
2010 Oktober	103,4	126,6	119,9	123,4	122,2	145,8
2010 November ...	107,2	127,8	101,7	124,7	124,1	144,2
2010 Dezember ...	109,1	132,7	120,0	129,9	128,8	149,6
2011 Januar	107,0	136,4	151,0	123,8	132,7	161,2
2011 Februar	109,6	140,3	130,4	129,0	137,6	160,5
2011 März	114,4	142,8	117,6	129,5	139,6	167,5
2011 April	111,8	141,6	142,2	124,6	138,1	172,1
2011 Mai	107,3	141,1	115,2	126,5	138,1	167,2
2011 Juni	111,7	143,2	126,9	127,7	138,7	174,5
2011 Juli	110,9	140,7	156,8	129,2	135,6	167,1
2011 August	113,0	143,2	121,4	128,3	139,0	170,7
2011 September ..	113,1	138,9	121,6	126,0	133,4	167,8
2011 Oktober	118,9	141,7	124,2	134,5	133,9	175,0

*) Außenhandelsindizes und Außenhandelsvolumen nach EGW können über Genesis-Online abgerufen werden (Tabellen 51000-0057 jährlich, 51000-0058 monatlich bzw. Zeitreihen 51000BJ902 jährlich, 51000BM902 monatlich).

9.4 Index der Durchschnittswerte (Jahr 2005 = 100) nach Warengruppen der Ernährungswirtschaft und der Gewerblichen Wirtschaft *)

9.4.2 Einfuhr

9.4.2.3 Drittländer

Gewerbliche Wirtschaft (EGW 5-8)	Rohstoffe (EGW 5)	Halbwaren (EGW 6)	Fertigwaren (EGW 7+8)	Vorerzeugnisse (EGW 7)	Enderzeugnisse (EGW 8)	Andere nicht aufgliederbare Warenverkehre (EGW 9)	Jahr, Monat
101,7	110,7	129,1	97,6	109,9	96,4	112,3	2007 Januar
101,5	107,1	130,6	97,9	105,6	97,1	111,6	Februar
102,2	107,2	133,1	98,8	108,0	97,8	112,3	März
100,8	108,4	135,4	96,8	107,8	95,5	111,6	April
104,1	115,4	141,8	98,5	114,4	96,8	112,3	Mai
103,9	113,3	140,1	99,0	109,6	97,8	111,4	Juni
103,2	117,3	144,0	97,2	105,2	96,2	111,7	Juli
101,7	124,5	139,9	94,5	108,6	93,1	111,4	August
102,0	117,8	143,8	96,1	116,9	94,2	112,3	September
99,6	123,4	134,7	92,9	114,4	90,9	111,8	Oktober
101,1	123,9	139,2	93,3	109,3	91,8	111,8	November
104,5	133,2	136,3	95,1	106,9	94,1	111,8	Dezember
100,9	133,9	138,9	90,9	98,8	90,0	118,0	2008 Januar
102,1	138,7	136,9	91,6	104,1	90,2	118,0	Februar
103,7	138,6	141,8	93,6	107,1	92,2	118,0	März
106,8	148,4	142,3	94,6	106,2	93,3	118,0	April
103,6	151,1	144,8	90,3	112,1	88,0	118,0	Mai
106,4	165,8	142,9	92,1	112,3	89,9	118,0	Juni
109,2	168,8	149,5	93,0	111,1	91,0	118,0	Juli
110,1	183,6	148,5	93,2	114,5	91,1	118,0	August
109,1	169,6	146,5	94,1	116,9	91,9	118,0	September
103,7	163,6	142,9	90,2	111,1	88,1	118,0	Oktober
108,0	145,0	138,4	97,8	97,3	97,9	118,0	November
107,4	133,9	126,0	100,3	120,5	98,6	118,0	Dezember
100,0	113,4	111,6	96,0	112,4	94,4	107,4	2009 Januar
102,5	113,0	113,4	99,4	109,1	98,5	113,1	Februar
99,9	111,3	115,5	96,1	106,5	95,0	118,0	März
95,3	106,7	104,6	92,2	106,4	90,8	123,3	April
95,7	103,4	110,7	92,8	98,1	92,2	113,9	Mai
94,7	106,8	106,6	91,4	88,0	91,8	119,6	Juni
100,1	112,1	106,4	97,2	97,8	97,1	113,2	Juli
98,5	109,6	99,1	95,5	99,7	95,1	103,8	August
96,8	110,7	108,7	92,8	98,5	92,2	119,3	September
93,5	108,8	106,4	89,5	89,4	89,6	116,0	Oktober
93,7	111,3	105,9	89,6	91,9	89,4	112,4	November
97,4	113,2	120,0	92,3	91,1	92,4	108,6	Dezember
95,1	115,2	104,6	90,4	89,1	90,6	105,9	2010 Januar
97,2	118,0	124,1	91,0	94,8	90,6	109,4	Februar
96,4	119,0	129,3	90,6	96,0	90,1	115,1	März
100,3	125,1	138,0	92,5	101,5	91,6	112,4	April
105,3	135,0	161,2	95,1	100,4	94,5	111,3	Mai
105,8	134,2	156,9	97,4	99,1	97,2	116,4	Juni
105,4	140,8	140,6	96,9	97,1	96,8	116,5	Juli
106,8	141,2	138,0	98,6	105,7	97,8	106,8	August
105,7	141,6	142,1	98,5	103,0	98,1	124,6	September
102,1	143,2	139,6	93,0	105,3	91,8	115,3	Oktober
105,9	144,1	144,1	97,0	106,5	96,1	130,0	November
107,8	147,2	151,9	97,4	104,0	96,8	117,8	Dezember
105,5	153,3	146,3	94,2	105,1	93,0	112,0	2011 Januar
107,9	160,4	166,8	94,1	104,0	93,0	124,0	Februar
112,7	165,0	153,1	100,8	101,4	100,7	125,6	März
110,1	177,1	150,4	94,5	101,2	93,8	124,0	April
105,1	161,4	157,5	92,6	98,1	92,0	129,5	Mai
109,8	167,3	158,8	97,1	113,0	95,4	125,2	Juni
109,2	159,9	161,3	95,0	110,9	93,3	129,7	Juli
111,3	179,6	174,0	96,8	113,9	95,0	124,4	August
111,4	172,5	159,3	98,0	109,4	96,8	135,2	September
117,4	177,1	166,1	103,6	115,1	102,4	141,5	Oktober

*) Außenhandelsindizes und Außenhandelsvolumen nach EGW können über Genesis-Online abgerufen werden (Tabellen 51000-0057 jährlich, 51000-0058 monatlich bzw. Zeitreihen 51000BJ902 jährlich, 51000BM902 monatlich).

10.1 Index der tatsächlichen Werte (Jahr 2005 = 100) nach Teilen des Internationalen Warenverzeichnisses für den Außenhandel (SITC - Rev. 4)¹⁾

10.1.1 Ausfuhr

10.1.1.1 Insgesamt

Jahr, Monat	SITC - Teil										
	Insgesamt	0 Nahrungsmittel und lebende Tiere	1 Getränke und Tabak	2 Rohstoffe	3 Mineral. Brennstoffe, Schmiermittel	4 Tierische und pflanzliche Öle, Fette und Wachse	5 Chemische Erzeugnisse	6 Bearbeitete Waren nach Beschaffenheit gegliedert	7 Maschinenbau- und elektrotechn. Erzeugnisse, Fahrzeuge	8 Verschiedene Fertigwaren	9 Andere Waren
2007 Januar	117,6	112,0	96,0	154,9	136,4	91,8	121,8	125,6	114,1	113,7	114,2
2007 Februar	118,0	115,9	107,3	141,4	129,2	107,7	120,3	125,0	114,5	115,6	127,8
2007 März	127,5	115,8	109,0	164,4	137,2	90,9	130,4	131,4	125,1	123,4	143,9
2007 April	119,7	124,2	120,3	173,0	124,2	86,6	122,6	133,3	113,9	120,2	105,4
2007 Mai	119,9	115,5	119,4	153,5	120,2	75,7	123,0	130,3	117,2	114,4	111,2
2007 Juni	124,4	123,9	137,2	160,7	135,5	83,3	126,0	135,7	121,3	117,1	112,6
2007 Juli	123,8	121,0	128,7	159,5	135,8	87,5	124,5	132,8	120,4	122,4	115,4
2007 August	118,1	130,4	130,9	142,7	101,3	90,3	128,0	127,7	109,6	130,2	116,9
2007 September ...	124,4	134,8	115,4	135,4	131,8	79,3	125,3	127,5	120,8	132,0	122,7
2007 Oktober	135,0	136,1	129,5	152,0	133,4	96,1	141,0	139,8	130,1	138,4	156,3
2007 November	133,4	147,9	115,4	139,5	150,0	99,6	135,6	137,5	127,9	139,0	157,2
2007 Dezember	111,4	132,0	121,3	129,7	160,3	93,9	104,5	106,2	108,8	114,1	135,7
2008 Januar	127,2	136,6	117,4	154,3	164,2	135,2	144,7	134,3	119,1	128,0	94,5
2008 Februar	127,5	132,1	110,6	153,0	139,9	117,4	137,9	129,5	123,5	127,0	114,2
2008 März	126,3	128,8	117,7	162,8	171,1	138,6	134,7	130,8	120,4	126,9	110,4
2008 April	135,5	141,9	124,3	165,1	164,2	164,9	140,2	142,2	132,7	128,4	105,6
2008 Mai	121,7	143,7	130,7	178,7	151,0	137,4	129,0	132,8	115,6	109,5	96,7
2008 Juni	133,3	144,5	146,0	178,3	185,2	159,1	145,5	138,3	126,8	127,1	104,0
2008 Juli	131,4	139,6	145,1	162,8	176,0	147,1	147,3	135,3	123,0	131,5	118,5
2008 August	114,3	139,9	131,2	141,5	137,7	137,4	133,8	123,1	102,3	122,8	89,7
2008 September ...	131,7	149,1	136,1	149,3	139,3	154,5	141,3	137,5	125,5	135,9	110,6
2008 Oktober	135,4	164,7	129,8	148,1	148,2	147,2	145,3	137,8	127,5	144,4	132,9
2008 November	116,2	140,5	117,6	105,0	136,9	114,8	123,7	113,6	110,6	125,8	119,2
2008 Dezember	101,8	137,6	105,5	86,9	123,2	142,5	102,1	91,5	98,8	113,2	110,3
2009 Januar	97,0	132,6	124,6	89,2	117,4	115,2	111,9	97,8	87,0	109,6	92,9
2009 Februar	97,3	127,8	106,5	92,1	102,9	116,7	115,7	94,9	87,8	112,9	94,1
2009 März	107,1	136,1	119,2	107,3	96,0	116,8	128,7	100,9	99,1	118,3	104,5
2009 April	98,3	131,8	120,0	110,5	90,3	87,0	122,1	97,1	87,9	106,9	97,6
2009 Mai	92,6	131,0	126,5	106,9	83,7	109,2	110,7	92,7	84,3	94,7	85,9
2009 Juni	102,1	133,0	130,0	106,7	99,3	117,3	119,7	98,7	94,9	104,3	107,9
2009 Juli	107,7	141,7	143,5	111,4	101,0	97,8	130,0	105,1	97,6	117,6	112,1
2009 August	91,7	132,7	128,9	101,9	96,7	104,7	108,9	91,1	80,2	105,9	98,5
2009 September ...	108,2	137,1	121,0	115,4	91,7	104,4	123,8	106,2	98,9	124,1	125,4
2009 Oktober	110,6	142,0	122,5	124,2	90,3	100,1	127,8	108,6	100,8	127,5	121,4
2009 November	110,3	135,1	122,9	114,9	92,6	98,2	125,3	104,3	103,9	122,5	118,7
2009 Dezember	103,0	138,1	116,7	103,0	101,8	112,3	110,6	91,2	98,1	115,0	125,2
2010 Januar	96,7	125,7	103,2	111,7	100,7	110,7	122,9	96,3	84,9	108,2	93,4
2010 Februar	106,8	129,0	111,5	136,5	103,2	98,9	126,0	101,6	98,3	118,2	111,3
2010 März	130,6	152,1	130,6	168,2	115,9	131,2	149,8	125,9	123,1	137,9	133,0
2010 April	114,7	133,9	129,1	156,2	111,6	113,1	135,8	113,6	107,1	113,8	110,3
2010 Mai	116,3	138,1	143,7	161,3	110,3	119,8	137,1	117,6	107,7	113,8	117,1
2010 Juni	130,2	146,6	147,1	170,3	105,1	130,7	146,8	129,9	123,1	128,5	159,0
2010 Juli	124,1	141,9	151,0	151,5	104,3	122,5	144,4	119,9	117,1	129,5	125,6
2010 August	113,5	144,0	145,6	137,3	100,7	132,2	138,1	112,4	101,4	127,7	118,9
2010 September ...	131,2	156,5	127,1	164,4	104,2	142,7	144,3	126,6	124,9	144,0	129,0
2010 Oktober	131,2	163,4	137,4	163,3	119,5	153,6	141,7	126,8	124,0	143,5	137,9
2010 November	133,7	159,3	133,3	164,5	125,7	148,8	138,8	125,3	128,4	143,8	170,1
2010 Dezember	123,6	156,4	121,5	146,0	146,8	124,8	134,0	108,5	116,9	132,9	168,9
2011 Januar	119,9	137,0	112,3	139,2	145,9	138,0	137,5	116,9	105,4	121,5	265,5
2011 Februar	128,3	140,6	115,2	169,7	133,7	162,4	145,1	124,8	114,5	131,6	271,5
2011 März	149,8	159,7	138,4	190,4	156,6	171,3	160,5	141,8	137,6	150,1	335,2
2011 April	128,6	148,5	131,7	170,4	122,7	154,3	143,8	127,5	115,7	123,0	278,4
2011 Mai	140,6	145,5	156,4	174,4	139,2	154,4	153,5	137,0	129,6	131,9	310,6
2011 Juni	134,8	152,9	144,8	169,2	132,3	173,0	149,9	131,6	121,8	128,3	303,2
2011 Juli	131,0	139,5	141,8	157,6	139,8	162,1	141,2	126,9	119,2	131,8	286,8
2011 August	130,2	152,4	150,5	158,0	118,9	160,8	144,6	129,0	114,7	136,4	294,4
2011 September ...	145,2	168,7	147,3	171,1	134,4	169,0	151,7	136,2	132,2	150,3	353,0
2011 Oktober	136,3	159,7	145,2	161,2	136,6	187,1	141,8	127,7	124,4	141,7	314,4

*) Außenhandelsindizes und Außenhandelsvolumen nach SITC können über Genesis-Online abgerufen werden (Tabelle 51000-0056 monatlich bzw. Zeitreihe 51000BM904 monatlich)

10.1 Index der tatsächlichen Werte (Jahr 2005 = 100) nach Teilen des Internationalen Warenverzeichnisses für den Außenhandel (SITC - Rev. 4)¹⁾

10.1.1 Ausfuhr

10.1.1.2 EU-Länder

Jahr, Monat	SITC - Teil										
	Insgesamt	0 Nahrungsmittel und lebende Tiere	1 Getränke und Tabak	2 Rohstoffe	3 Mineral. Brennstoffe, Schmiermittel	4 Tierische und pflanzliche Öle, Fette und Wachse	5 Chemische Erzeugnisse	6 Bearbeitete Waren nach Beschaffenheit gegliedert	7 Maschinenbau- und elektrotechn. Erzeugnisse, Fahrzeuge	8 Verschiedene Fertigwaren	9 Andere Waren
2007 Januar	119,0	109,3	95,0	165,1	132,8	89,1	122,5	128,2	114,7	114,9	121,6
2007 Februar	120,8	114,3	109,0	152,2	121,5	119,7	118,2	131,4	118,6	115,1	128,4
2007 März	131,1	115,8	98,9	170,3	136,0	96,0	133,2	137,4	129,2	124,6	146,5
2007 April	122,4	124,8	119,0	183,1	127,2	89,1	126,0	137,6	115,4	120,8	106,3
2007 Mai	121,8	114,6	114,2	159,1	118,3	76,3	124,5	135,5	118,9	114,2	110,5
2007 Juni	125,5	123,6	144,2	165,0	133,8	85,8	127,8	140,4	120,9	116,6	114,0
2007 Juli	122,6	120,4	129,6	163,0	133,3	87,9	125,3	132,1	117,3	120,5	122,2
2007 August	112,4	128,3	123,1	139,6	103,5	89,6	120,2	123,5	101,4	124,8	116,6
2007 September ...	123,6	132,4	99,0	131,4	125,9	79,6	124,2	129,6	118,6	132,3	129,3
2007 Oktober	135,3	134,4	122,1	150,0	131,0	96,3	142,9	143,6	127,7	140,1	164,7
2007 November	132,8	145,7	103,8	138,1	147,6	96,7	134,2	137,5	125,3	139,7	169,1
2007 Dezember	109,7	131,6	133,6	130,9	145,8	97,2	104,6	103,7	105,0	111,7	142,6
2008 Januar	126,1	136,5	107,7	151,5	152,5	136,5	142,5	135,9	117,1	127,1	92,4
2008 Februar	126,8	130,6	98,3	152,5	141,3	120,3	138,8	131,0	122,8	124,9	96,0
2008 März	126,9	127,7	112,2	160,9	163,2	149,1	130,8	134,9	121,0	128,3	106,5
2008 April	134,7	135,2	113,5	161,5	168,4	171,6	140,1	141,9	132,5	125,2	98,1
2008 Mai	121,6	139,7	125,0	177,3	160,5	144,5	128,2	136,1	114,1	107,1	89,2
2008 Juni	130,9	141,0	142,1	178,1	195,4	161,9	137,5	138,4	122,9	126,0	102,0
2008 Juli	127,2	136,0	145,7	160,8	178,1	140,1	147,8	133,7	115,2	127,0	106,0
2008 August	109,3	137,0	132,1	139,1	135,3	134,1	124,4	119,9	95,2	120,5	81,7
2008 September ...	129,0	141,6	129,1	147,0	136,7	162,6	139,6	138,5	120,7	134,4	107,8
2008 Oktober	131,9	154,6	121,2	150,1	148,6	135,6	145,5	136,4	119,9	146,0	128,9
2008 November	111,8	131,4	112,7	106,0	127,4	110,5	124,9	110,5	102,7	125,6	113,7
2008 Dezember	94,3	134,0	104,7	85,2	112,9	133,7	97,7	85,3	87,4	109,7	101,8
2009 Januar	97,4	130,3	122,5	89,1	109,0	109,4	115,7	98,6	84,7	113,2	87,2
2009 Februar	94,8	124,1	102,1	89,9	96,4	118,0	114,3	93,5	83,1	112,5	87,6
2009 März	105,3	130,3	113,7	98,9	96,2	108,6	123,2	98,4	98,4	118,2	93,2
2009 April	96,5	129,2	117,4	105,5	95,0	84,1	113,2	97,0	85,3	107,4	94,0
2009 Mai	91,0	128,0	123,4	96,4	86,4	101,8	107,2	90,7	82,1	94,5	79,4
2009 Juni	98,5	125,6	133,8	99,2	100,4	87,2	116,3	95,6	90,0	102,4	96,3
2009 Juli	99,1	132,2	131,4	97,8	88,5	90,9	123,7	96,4	86,9	109,8	104,7
2009 August	86,3	128,7	124,4	90,7	96,3	95,5	100,4	86,5	72,3	103,6	91,7
2009 September ...	108,0	130,8	116,7	111,5	94,1	103,3	126,0	106,2	96,2	127,2	124,0
2009 Oktober	109,1	138,0	116,0	121,5	82,1	98,0	124,6	108,4	98,0	130,2	113,6
2009 November	103,3	129,8	115,4	108,0	80,9	90,2	118,1	101,8	93,4	121,8	108,1
2009 Dezember	95,7	133,6	115,2	95,7	98,4	93,0	105,3	86,4	86,9	111,7	113,4
2010 Januar	95,9	122,9	95,4	105,4	95,5	100,0	120,5	96,2	83,1	110,7	83,3
2010 Februar	102,4	123,3	102,6	132,0	99,5	95,0	125,4	97,7	90,8	117,0	103,3
2010 März	122,0	145,3	120,2	158,5	110,7	118,2	144,1	121,9	110,3	133,3	117,3
2010 April	107,1	126,4	117,6	151,1	113,1	112,7	129,4	108,5	96,3	108,1	98,3
2010 Mai	109,2	130,8	136,6	163,1	109,4	116,7	132,7	114,4	95,5	110,0	110,6
2010 Juni	121,5	137,0	140,3	163,4	108,2	121,3	140,0	126,1	110,3	118,9	152,7
2010 Juli	111,1	134,7	144,0	145,7	105,7	112,6	136,5	112,0	97,7	120,5	106,7
2010 August	101,8	137,3	139,1	134,4	101,8	130,7	127,4	104,9	83,7	121,7	98,2
2010 September ...	120,8	144,7	116,3	164,0	105,6	129,7	137,9	121,1	109,0	139,4	114,5
2010 Oktober	123,2	152,7	130,9	159,8	120,1	143,4	139,2	124,4	110,1	140,7	120,6
2010 November	122,2	146,3	122,7	160	126,2	126,2	130,7	120,7	110,6	137,3	155,7
2010 Dezember	114,0	146,9	117,1	143,8	147,2	113,3	131,8	101,6	101,6	124,0	150,7
2011 Januar	114,5	126,9	101,5	134,1	143,3	129,8	128,9	113,7	94,6	117,4	289,1
2011 Februar	120,0	130,3	102,2	166,2	133,0	140,3	138,3	120,2	98,8	123,0	294,1
2011 März	138,9	143,8	123,5	181,4	157,2	143,0	150,8	132,3	120,0	139,6	350,0
2011 April	120,7	138,1	117,5	168,7	125,6	153,4	137,5	123,8	100,2	113,6	298,7
2011 Mai	129,0	133,9	141,8	168,1	129,7	157,9	143,8	129,8	110,7	118,4	327,2
2011 Juni	127,7	145,0	135,1	166,6	137,6	153,0	147,5	127,6	106,2	117,2	332,4
2011 Juli	117,5	127,1	125,5	148,8	137,3	150,2	130,9	118,9	97,6	116,1	297,9
2011 August	114,8	139,3	136,3	144,4	118,3	137,3	127,6	114,6	93,4	120,8	294,1
2011 September ...	134,0	150,8	127,3	163,9	139,6	164,3	145,6	129,4	113,0	139,8	348,1
2011 Oktober	124,0	146,1	130,6	155,1	138,9	167,4	131,4	121,2	103,1	131,4	322,9

*) Außenhandelsindizes und Außenhandelsvolumen nach SITC können über Genesis-Online abgerufen werden (Tabelle 51000-0056 monatlich bzw. Zeitreihe 51000BM904 monatlich)

10.1 Index der tatsächlichen Werte (Jahr 2005 = 100) nach Teilen des Internationalen Warenverzeichnisses für den Außenhandel (SITC - Rev. 4)¹⁾

10.1.1 Ausfuhr

10.1.1.3 Drittländer

Jahr, Monat	SITC - Teil										
	Insgesamt	0 Nahrungsmittel und lebende Tiere	1 Getränke und Tabak	2 Rohstoffe	3 Mineral. Brennstoffe, Schmiermittel	4 Tierische und pflanzliche Öle, Fette und Wachse	5 Chemische Erzeugnisse	6 Bearbeitete Waren nach Beschaffenheit gegliedert	7 Maschinenbau- und elektrotechn. Erzeugnisse, Fahrzeuge	8 Verschiedene Fertigwaren	9 Andere Waren
2007 Januar	115,3	127,3	98,5	128,0	148,3	104,4	120,7	120,1	113,3	111,5	86,9
2007 Februar	113,0	125,2	102,9	112,9	154,5	51,4	124,1	111,3	108,8	116,6	125,8
2007 März	121,2	115,4	134,5	149,1	141,1	67,2	125,4	118,5	119,5	121,4	134,2
2007 April	115,1	120,6	123,7	146,3	114,6	75,0	116,7	124,1	111,7	119,2	101,7
2007 Mai	116,6	120,7	132,5	138,6	126,6	72,8	120,4	119,2	114,7	114,7	113,8
2007 Juni	122,4	125,8	119,6	149,3	140,7	71,6	122,8	125,6	121,8	117,8	107,6
2007 Juli	125,8	124,6	126,5	150,4	143,8	85,4	123,1	134,3	124,8	126,0	90,3
2007 August	128,1	142,1	150,6	150,7	94,2	93,7	141,7	136,7	121,2	140,2	118,0
2007 September ...	125,7	147,9	157,0	146,2	151,5	78,0	127,2	122,9	123,9	131,5	98,0
2007 Oktober	134,6	145,2	148,4	157,3	141,4	95,4	137,6	131,7	133,6	135,4	124,9
2007 November	134,3	159,8	144,8	143,2	157,7	113,3	137,9	137,4	131,4	137,6	113,1
2007 Dezember	114,4	134,4	90,0	126,7	207,9	78,5	104,3	111,5	114,1	118,5	109,8
2008 Januar	129,0	136,8	142,1	161,8	202,4	129,2	148,6	130,7	121,9	129,6	102,2
2008 Februar	128,6	140,5	141,8	154,0	135,3	104,2	136,2	126,2	124,6	130,9	181,7
2008 März	125,4	134,9	131,6	167,8	197,1	89,3	141,7	122,0	119,6	124,3	125,1
2008 April	136,9	179,8	151,7	174,9	150,4	133,8	140,5	142,9	133,0	134,3	133,3
2008 Mai	121,8	166,5	145,1	182,2	119,8	103,8	130,3	125,6	117,8	113,9	124,9
2008 Juni	137,5	164,6	155,9	179,1	151,8	146,0	159,5	138,1	132,2	121,1	111,7
2008 Juli	138,6	160,1	143,8	168,3	169,1	180,2	146,5	138,5	133,9	139,7	164,9
2008 August	122,8	156,3	128,8	147,7	145,4	152,7	150,4	130,0	112,2	127,1	119,4
2008 September ...	136,3	191,4	153,7	155,3	147,7	116,4	144,4	135,2	132,3	138,7	121,1
2008 Oktober	141,5	221,8	151,6	143,1	146,8	201,1	145,1	140,8	138,3	141,3	147,8
2008 November	123,8	191,9	130,0	102,1	167,9	134,7	121,7	120,0	121,8	126,1	139,3
2008 Dezember	114,8	157,9	107,6	91,6	156,6	183,2	110,0	104,7	114,9	119,4	142,0
2009 Januar	96,4	145,8	129,9	89,3	144,8	142,2	105,0	95,9	90,3	103,0	114,4
2009 Februar	101,8	148,7	117,5	98,0	124,3	110,6	118,3	98,0	94,5	113,7	118,2
2009 März	110,1	168,9	133,1	129,8	95,5	155,5	138,4	106,4	100,1	118,5	146,3
2009 April	101,4	146,7	126,7	123,7	74,9	100,6	137,9	97,2	91,5	106,1	111,3
2009 Mai	95,2	148,2	134,3	134,7	74,8	144,0	116,8	97,0	87,3	95,0	109,9
2009 Juni	108,3	175,0	120,4	126,3	95,7	258,3	125,8	105,3	101,8	107,8	151,1
2009 Juli	122,5	195,7	173,9	147,4	142,0	130,2	141,2	123,7	112,7	131,8	139,7
2009 August	101,0	155,4	140,3	131,5	98,1	148,1	124,1	101,0	91,2	110,1	123,6
2009 September ...	108,7	172,4	132,0	125,5	83,6	109,6	119,9	106,2	102,8	118,3	130,9
2009 Oktober	113,1	164,4	138,9	131,3	117,3	110,0	133,4	109,0	104,8	122,4	150,3
2009 November	122,4	165,3	142,1	132,9	131,1	135,2	137,9	109,7	118,6	124,0	158,2
2009 Dezember	115,7	163,3	120,5	122,4	113,1	203,1	119,9	101,6	114,0	121,1	169,4
2010 Januar	98,1	141,1	123,1	128,2	117,7	161,0	127,2	96,5	87,4	103,5	130,9
2010 Februar	114,4	161,4	134,0	148,5	115,5	116,7	127,1	110,0	108,7	120,2	140,8
2010 März	145,6	190,7	157,1	193,9	132,7	192,1	159,7	134,5	141,2	146,5	191,3
2010 April	128,0	176,3	158,4	169,7	106,7	114,8	147,1	124,5	122,3	124,1	154,6
2010 Mai	128,6	179,4	161,8	156,6	113,1	134,5	144,8	124,3	124,8	120,7	141,1
2010 Juni	145,2	200,7	164,5	188,7	95,0	174,4	158,7	138,1	141,0	146,1	182,6
2010 Juli	146,7	182,7	168,5	167,0	99,9	169,0	158,3	137,0	144,4	145,8	195,9
2010 August	133,8	181,7	162,0	144,9	97,2	138,8	157,0	128,5	126,3	138,4	195,9
2010 September ...	149,1	223,2	154,6	165,3	99,9	204,0	155,5	138,4	147,3	152,5	183,2
2010 Oktober	145,2	224,1	153,9	172,6	117,4	201,7	146,1	131,8	143,7	148,7	202,3
2010 November	153,6	232,8	160,1	176,5	124,2	254,3	153,1	135,3	153,5	155,5	223,5
2010 Dezember	140,4	210,0	132,7	151,9	145,7	178,6	137,9	123,3	138,5	149,2	236,5
2011 Januar	129,2	194,1	139,9	152,6	154,3	176,2	152,7	123,8	120,7	129,0	177,9
2011 Februar	142,6	198,6	148,1	178,9	136,0	265,8	157,1	134,8	136,6	147,4	187,7
2011 März	168,8	249,4	176,2	214,1	154,7	303,6	177,7	162,3	162,2	169,3	279,9
2011 April	142,2	207,4	167,5	174,9	113,2	158,4	154,8	135,4	137,5	140,2	202,8
2011 Mai	160,8	211,0	193,5	191,2	170,3	138,0	170,6	152,6	156,3	156,5	248,9
2011 Juni	146,9	197,6	169,2	176,2	115,1	266,6	154,0	140,0	143,7	148,6	194,2
2011 Juli	154,3	209,5	183,2	181,1	148,0	217,8	159,4	144,2	149,6	160,5	245,5
2011 August	156,7	226,9	186,7	194,0	120,6	271,0	174,6	160,0	144,8	165,0	295,7
2011 September ...	164,6	270,1	198,0	190,2	117,3	191,1	162,3	151,0	159,4	169,5	371,3
2011 Oktober	157,6	236,6	182,2	177,5	129,0	279,3	160,3	141,7	154,4	160,6	282,6

*) Außenhandelsindizes und Außenhandelsvolumen nach SITC können über Genesis-Online abgerufen werden (Tabelle 51000-0056 monatlich bzw. Zeitreihe 51000BM904 monatlich)

10.1 Index der tatsächlichen Werte (Jahr 2005 = 100) nach Teilen des Internationalen Warenverzeichnisses für den Außenhandel (SITC - Rev. 4)^{*)}

10.1.2 Einfuhr

10.1.2.1 Insgesamt

Jahr, Monat	SITC - Teil										
	Insgesamt	0 Nahrungsmittel und lebende Tiere	1 Getränke und Tabak	2 Rohstoffe	3 Mineral. Brennstoffe, Schmiermittel	4 Tierische und pflanzliche Öle, Fette und Wachse	5 Chemische Erzeugnisse	6 Bearbeitete Waren nach Beschaffenheit gegliedert	7 Maschinenbau- und elektrotechn. Erzeugnisse, Fahrzeuge	8 Verschiedene Fertigwaren	9 Andere Waren
2007 Januar	116,4	114,0	111,0	135,8	106,9	177,1	120,8	133,6	112,7	110,9	106,5
2007 Februar	121,0	111,4	101,6	147,4	108,4	156,6	126,1	141,7	116,4	120,6	111,9
2007 März	124,9	121,2	114,9	138,4	98,9	156,7	132,7	146,7	124,0	118,4	126,2
2007 April	121,6	122,7	111,6	146,9	107,7	140,8	126,6	145,1	115,8	114,3	121,8
2007 Mai	117,8	107,4	108,2	160,0	107,3	145,7	125,4	143,3	113,1	98,8	120,7
2007 Juni	124,2	117,8	113,6	142,4	105,9	140,2	136,3	148,9	119,7	107,7	145,4
2007 Juli	121,0	116,0	115,5	140,7	110,0	146,8	131,6	143,9	112,0	116,2	134,9
2007 August	120,8	120,3	119,8	156,7	108,8	150,3	135,1	138,6	109,4	121,0	131,4
2007 September ...	120,9	123,3	99,6	128,5	103,4	142,0	123,3	136,8	117,5	120,1	138,7
2007 Oktober	133,0	130,5	122,2	154,4	117,4	155,8	135,0	149,3	128,9	127,5	161,7
2007 November	129,8	128,8	118,2	128,1	137,8	174,5	134,3	137,9	124,1	118,4	158,5
2007 Dezember	119,5	125,8	128,6	131,7	146,2	175,7	119,6	117,1	109,1	110,2	151,8
2008 Januar	126,6	133,6	110,1	146,3	150,0	140,8	131,1	138,3	116,4	122,3	90,3
2008 Februar	126,9	125,9	102,6	137,5	147,5	145,9	139,9	137,1	116,9	122,4	97,4
2008 März	126,1	127,6	102,1	147,9	141,9	161,9	132,8	142,4	117,9	113,8	100,5
2008 April	133,2	133,0	119,0	153,6	155,5	164,1	143,9	147,3	123,8	114,5	117,0
2008 Mai	124,9	132,9	108,6	154,3	147,3	159,2	129,0	147,0	111,0	106,7	124,5
2008 Juni	129,2	126,6	118,3	158,1	153,7	151,3	145,0	149,0	113,0	112,5	127,8
2008 Juli	137,4	130,9	121,5	165,8	183,1	169,8	150,9	151,2	118,8	125,2	119,3
2008 August	122,4	120,4	100,0	142,1	169,2	179,6	133,2	134,3	101,6	115,5	120,6
2008 September ...	135,7	126,1	119,9	152,1	173,8	150,5	147,8	142,6	120,1	129,5	134,8
2008 Oktober	137,6	133,9	130,4	151,9	169,0	177,4	146,0	145,8	121,4	129,5	167,8
2008 November	126,3	129,4	119,7	110,2	151,7	192,6	126,2	120,9	117,9	121,0	175,2
2008 Dezember	113,4	126,7	126,4	120,2	134,9	189,2	112,5	97,5	105,9	115,2	143,7
2009 Januar	107,3	129,3	113,6	110,0	120,9	147,7	122,4	101,4	93,1	121,6	99,4
2009 Februar	105,1	122,4	104,9	94,6	110,1	111,5	121,5	95,9	95,9	116,3	112,6
2009 März	112,3	131,7	120,2	103,4	109,7	126,6	123,4	98,7	107,9	113,8	148,4
2009 April	103,8	132,9	116,2	103,1	93,4	109,8	120,8	93,4	98,0	108,1	118,8
2009 Mai	96,1	122,3	105,9	90,8	94,6	105,6	112,7	86,3	89,4	99,2	105,8
2009 Juni	101,6	116,8	117,4	102,8	93,7	108,6	118,1	90,8	97,4	107,2	110,5
2009 Juli	105,0	122,4	128,6	97,2	101,9	107,5	129,5	94,8	93,1	121,0	122,6
2009 August	97,6	116,8	108,0	108,2	104,9	133,7	114,8	87,0	85,5	110,5	99,2
2009 September ...	113,5	120,7	121,0	108,5	118,3	140,9	127,5	104,4	107,1	121,2	118,7
2009 Oktober	114,6	123,6	122,4	117,5	106,2	131,1	132,4	107,1	110,4	117,9	125,4
2009 November	107,6	118,3	128,6	105,2	101,6	118,1	122,6	100,4	101,4	112,2	134,3
2009 Dezember	105,1	129,4	108,8	109,8	113,0	105,6	118,8	90,5	97,3	107,5	121,7
2010 Januar	105,2	121,3	104,9	119,3	110,7	110,0	130,7	98,0	92,7	112,1	104,0
2010 Februar	108,5	122,7	101,1	127,4	110,9	119,5	130,9	103,6	97,6	112,6	108,6
2010 März	132,5	140,2	124,7	150,6	130,0	159,7	153,0	126,1	127,0	130,1	133,3
2010 April	118,8	127,0	116,6	153,8	123,6	129,1	142,0	116,7	110,2	107,5	117,9
2010 Mai	126,2	133,3	117,2	163,0	130,6	116,8	140,6	127,1	116,2	113,2	165,3
2010 Juni	136,0	132,2	125,4	165,8	132,8	168,7	145,4	133,9	134,1	125,5	155,1
2010 Juli	130,6	131,9	133,9	169,0	123,5	121,0	146,6	134,1	123,7	131,5	123,3
2010 August	124,1	131,9	118,4	161,4	133,5	171,5	141,1	121,7	109,9	133,7	117,7
2010 September ...	132,8	134,9	127,3	149,9	117,6	150,1	138,3	135,9	129,5	145,5	127,4
2010 Oktober	136,6	140,4	126,1	162,7	135,2	172,6	149,3	141,5	128,2	139,9	128,4
2010 November	140,9	143,6	133,4	170,3	145,1	182,9	147,6	135,6	138,7	133,9	137,5
2010 Dezember	130,7	144,4	121,4	160,1	145,3	179,8	136,9	122,5	122,8	128,7	135,0
2011 Januar	130,2	129,9	105,4	164,4	154,3	166,7	125,3	124,4	109,3	129,3	278,9
2011 Februar	137,8	128,2	98,4	177,5	162,2	180,1	138,5	133,8	117,1	128,9	297,0
2011 März	151,7	140,6	122,5	190,8	162,3	180,7	159,7	149,1	131,1	139,6	336,1
2011 April	140,3	134,5	116,3	183,3	175,3	169,8	143,5	140,3	117,0	118,5	300,5
2011 Mai	147,8	135,2	127,5	189,4	154,9	235,1	159,9	149,1	127,1	128,0	334,0
2011 Juni	144,4	135,3	124,2	195,6	139,6	203,5	153,8	146,3	125,4	128,0	335,4
2011 Juli	143,8	125,6	137,7	167,9	180,3	185,0	152,4	143,9	115,9	133,1	324,4
2011 August	140,4	133,2	124,6	176,3	157,4	219,8	158,0	133,8	109,3	145,8	333,4
2011 September ...	148,7	138,2	134,9	174,1	156,8	178,5	152,6	140,3	127,9	148,2	347,6
2011 Oktober	148,7	140,5	131,8	164,9	162,7	180,4	151,2	139,7	130,3	138,2	348,4

*) Außenhandelsindizes und Außenhandelsvolumen nach SITC können über Genesis-Online abgerufen werden (Tabelle 51000-0056 monatlich bzw. Zeitreihe 51000BM904 monatlich)

10.1 Index der tatsächlichen Werte (Jahr 2005 = 100) nach Teilen des Internationalen Warenverzeichnisses für den Außenhandel (SITC - Rev. 4)^{*)}

10.1.2 Einfuhr

10.1.2.2 EU-Länder

Jahr, Monat	SITC - Teil										
	Insgesamt	0 Nahrungsmittel und lebende Tiere	1 Getränke und Tabak	2 Rohstoffe	3 Mineral. Brennstoffe, Schmiermittel	4 Tierische und pflanzliche Öle, Fette und Wachse	5 Chemische Erzeugnisse	6 Bearbeitete Waren nach Beschaffenheit gegliedert	7 Maschinenbau- und elektrotechn. Erzeugnisse, Fahrzeuge	8 Verschiedene Fertigwaren	9 Andere Waren
2007 Januar	112,3	113,1	116,9	132,5	100,0	150,1	112,1	126,9	109,7	99,1	108,1
2007 Februar	116,6	104,1	90,0	137,3	102,4	156,4	118,7	134,4	114,0	106,6	117,2
2007 März	125,1	118,2	117,5	138,6	93,6	150,4	126,6	141,1	125,9	111,3	134,3
2007 April	120,8	119,9	110,2	153,1	95,5	138,6	118,6	140,2	118,7	104,6	127,6
2007 Mai	118,8	108,1	111,2	151,1	91,3	147,7	120,7	144,4	114,5	101,2	127,8
2007 Juni	126,5	118,5	110,1	143,8	90,5	148,6	131,2	145,1	124,9	103,3	158,6
2007 Juli	120,6	114,2	113,0	147,0	90,0	143,1	126,9	140,3	114,6	105,8	146,4
2007 August	115,6	122,1	124,7	148,4	89,9	161,2	130,9	130,7	103,4	100,8	141,0
2007 September ...	119,0	125,5	96,4	126,6	91,4	138,1	115,6	131,2	117,6	107,2	150,6
2007 Oktober	133,8	129,6	122,3	149,6	107,0	179,9	133,0	147,9	130,2	120,6	174,3
2007 November	128,3	124,5	122,7	124,0	114,6	195,8	132,5	135,1	125,3	111,0	170,2
2007 Dezember	114,4	128,4	131,4	129,5	129,4	169,0	115,0	110,9	104,6	98,6	163,9
2008 Januar	121,8	133,3	112,0	128,5	134,6	155,7	123,7	133,2	118,6	107,4	88,6
2008 Februar	125,4	124,7	100,2	137,7	126,5	128,9	136,9	133,2	125,1	106,8	98,1
2008 März	124,4	128,0	107,2	144,9	130,5	133,4	129,0	140,7	118,6	109,1	103,9
2008 April	131,6	130,6	128,4	143,6	127,6	144,0	134,7	145,0	131,9	107,2	119,1
2008 Mai	123,6	132,6	109,6	151,8	124,1	154,6	123,2	143,9	114,7	101,7	132,8
2008 Juni	128,4	126,3	117,3	163,3	136,0	147,4	136,9	147,6	118,1	102,8	133,4
2008 Juli	131,7	129,3	127,4	144,9	149,2	175,9	144,5	145,8	123,2	105,7	124,1
2008 August	114,9	121,5	99,5	129,8	152,5	179,0	128,3	129,1	95,3	96,8	130,9
2008 September ...	131,0	125,0	127,4	143,9	143,2	163,4	144,0	137,8	123,0	110,5	145,3
2008 Oktober	134,1	130,9	125,9	135,9	168,0	154,4	137,3	141,8	123,1	114,2	167,8
2008 November	116,8	126,8	125,7	106,2	122,3	123,7	114,1	113,1	112,8	103,9	169,4
2008 Dezember	104,1	125,9	129,6	107,2	128,0	157,7	102,9	90,4	95,1	103,3	144,1
2009 Januar	98,9	129,1	107,5	89,9	109,8	123,8	106,9	93,5	92,3	98,5	87,6
2009 Februar	99,9	120,3	106,4	92,3	108,4	110,6	107,8	90,7	96,9	98,3	94,8
2009 März	110,1	128,3	116,7	101,5	100,8	129,2	111,1	95,8	117,8	101,0	103,8
2009 April	101,0	132,8	117,2	103,6	75,6	122,4	109,1	90,5	102,3	97,6	97,2
2009 Mai	94,4	122,5	110,9	91,4	72,5	94,7	102,5	84,2	96,6	88,0	92,1
2009 Juni	100,1	114,2	115,3	96,8	82,6	108,5	111,2	89,6	101,7	95,6	102,1
2009 Juli	100,8	119,8	133,5	94,7	89,8	113,9	120,2	94,5	92,4	100,4	114,7
2009 August	92,4	118,0	112,1	99,7	88,7	125,3	106,8	83,3	85,0	91,4	96,7
2009 September ...	107,4	117,0	119,7	106,0	92,1	128,0	119,0	101,4	106,1	105,6	112,3
2009 Oktober	113,5	123,1	127,3	112,4	95,2	114,1	124,7	105,9	113,2	110,0	125,7
2009 November	102,7	113,9	134,2	103,3	95,0	110,8	113,1	98,6	94,5	103,8	132,0
2009 Dezember	100,8	132,2	119,6	103,6	102,5	106,7	112,6	88,2	92,3	100,1	119,4
2010 Januar	98,5	117,8	102,0	100,6	112,5	100,3	117,0	93,3	87,5	97,8	95,0
2010 Februar	106,8	121,5	103,2	121,1	111,5	118,6	126,8	99,5	100,0	100,4	98,9
2010 März	124,7	138,8	121,6	148,0	138,2	132,7	139,9	121,1	114,9	120,6	117,9
2010 April	112,0	124,6	113,5	153,2	103,4	124,0	130,2	112,4	104,0	100,2	107,2
2010 Mai	118,5	134,5	113,4	155,0	116,3	116,7	134,4	122,0	109,1	102,6	117,8
2010 Juni	126,9	125,7	126,2	158,5	125,1	144,7	131,3	127,5	126,7	107,5	131,0
2010 Juli	122,5	130,3	136,0	137,4	107,3	125,1	137,7	127,1	119,5	105,2	116,2
2010 August	110,7	131,3	115,5	142,5	128,9	162,2	128,5	110,8	94,7	101,8	113,6
2010 September ...	124,4	128,7	125,2	140,7	121,9	144,1	128,9	129,2	120,7	119,2	117,7
2010 Oktober	130,0	135,7	127,0	146,0	136,2	165,5	138,2	135,9	122,6	124,2	123,8
2010 November	128,7	135,0	132,5	143,3	133,8	179,2	132,5	128,3	126,2	116,2	128,9
2010 Dezember	124,3	141,8	126,9	142,2	150,0	150,5	126,9	114,2	119,2	115,6	126,8
2011 Januar	118,5	117,7	100,1	135,3	154,4	125,7	113,4	110,8	97,0	95,6	292,8
2011 Februar	130,9	116,8	90,0	147,7	149,2	148,5	126,9	124,8	114,3	104,1	314,0
2011 März	147,7	127,7	118,4	165,7	168,3	147,6	145,2	138,4	130,1	115,5	356,2
2011 April	132,9	123,1	114,9	163,5	162,1	157,1	129,5	129,9	110,0	101,7	322,9
2011 Mai	141,1	120,4	122,1	160,1	158,6	188,2	140,4	133,4	123,8	105,4	343,2
2011 Juni	144,0	124,5	124,1	161,5	143,3	179,9	147,0	138,0	128,1	107,3	347,0
2011 Juli	134,1	114,3	138,3	146,7	149,5	181,0	143,5	134,0	108,6	104,6	333,1
2011 August	127,3	123,7	116,9	153,2	158,7	147,5	140,4	116,9	97,8	105,4	317,1
2011 September ...	144,0	128,7	135,7	142,4	145,2	155,9	142,0	129,8	128,9	120,4	363,9
2011 Oktober	140,5	129,9	131,9	138,4	136,9	175,7	133,3	130,6	126,7	117,4	350,3

*) Außenhandelsindizes und Außenhandelsvolumen nach SITC können über Genesis-Online abgerufen werden (Tabelle 51000-0056 monatlich bzw. Zeitreihe 51000BM904 monatlich)

10.1 Index der tatsächlichen Werte (Jahr 2005 = 100) nach Teilen des Internationalen Warenverzeichnisses für den Außenhandel (SITC - Rev. 4)¹⁾

10.1.2 Einfuhr

10.1.2.3 Drittländer

Jahr, Monat	SITC - Teil										
	Insgesamt	0 Nahrungsmittel und lebende Tiere	1 Getränke und Tabak	2 Rohstoffe	3 Mineral. Brennstoffe, Schmiermittel	4 Tierische und pflanzliche Öle, Fette und Wachse	5 Chemische Erzeugnisse	6 Bearbeitete Waren nach Beschaffenheit gegliedert	7 Maschinenbau- und elektrotechn. Erzeugnisse, Fahrzeuge	8 Verschiedene Fertigwaren	9 Andere Waren
2007 Januar	122,1	116,1	92,6	139,8	111,1	224,0	143,5	149,7	116,6	119,9	100,6
2007 Februar	127,3	128,3	137,9	159,6	112,2	156,9	145,4	159,0	119,4	131,3	91,4
2007 März	124,8	128,0	106,9	138,3	102,1	167,7	148,9	160,0	121,6	123,7	94,6
2007 April	122,7	129,2	115,9	139,3	115,2	144,5	147,2	156,6	112,1	121,8	99,3
2007 Mai	116,5	105,8	98,6	170,8	117,1	142,2	137,6	140,7	111,3	97,0	93,2
2007 Juni	121,0	116,2	124,6	140,7	115,4	125,4	149,4	157,8	112,9	111,0	94,0
2007 Juli	121,5	120,1	123,5	133,0	122,3	153,4	143,6	152,4	108,6	124,0	90,5
2007 August	128,1	116,1	104,4	166,7	120,5	131,5	146,1	157,5	117,1	136,3	94,4
2007 September ...	123,4	118,1	109,5	130,9	110,8	148,8	143,3	150,0	117,4	129,9	92,6
2007 Oktober	132,0	132,5	121,8	160,1	123,8	113,9	140,3	152,7	127,2	132,6	112,6
2007 November	132,0	139,0	104,1	133,0	152,1	137,5	138,7	144,6	122,5	123,9	113,4
2007 Dezember	126,6	119,8	119,8	134,4	156,6	187,3	131,4	131,8	115,1	119,1	104,6
2008 Januar	133,4	134,2	104,1	167,8	159,5	114,9	150,4	150,3	113,6	133,6	96,7
2008 Februar	129,0	128,5	110,1	137,3	160,4	175,5	147,9	146,5	106,3	134,2	94,6
2008 März	128,5	126,6	85,9	151,7	148,8	211,7	142,7	146,6	116,9	117,3	87,3
2008 April	135,4	138,7	89,5	165,8	172,7	199,1	167,6	152,8	113,2	120,0	108,7
2008 Mai	126,7	133,7	105,7	157,3	161,6	167,3	143,9	154,3	106,1	110,5	92,2
2008 Juni	130,2	127,2	121,4	151,9	164,6	158,1	166,2	152,6	106,4	119,8	105,8
2008 Juli	145,4	134,7	102,7	191,1	203,9	159,0	167,6	164,0	113,0	140,0	100,6
2008 August	132,8	117,8	101,7	156,9	179,5	180,8	146,0	146,8	109,8	129,7	80,7
2008 September ...	142,2	128,6	96,0	162,2	192,6	128,0	157,5	153,9	116,5	143,8	94,1
2008 Oktober	142,5	140,9	144,7	171,3	169,5	217,4	168,8	155,3	119,1	141,1	167,8
2008 November	139,7	135,4	101,0	115,2	169,7	312,7	157,8	139,5	124,6	134,0	198,0
2008 Dezember	126,5	128,8	116,3	136,0	139,2	244,0	137,7	114,5	120,1	124,3	142,1
2009 Januar	119,0	129,7	132,9	134,4	127,7	189,4	162,7	120,0	94,2	139,1	145,0
2009 Februar	112,3	127,4	100,4	97,4	111,2	113,1	157,3	108,2	94,7	130,0	181,8
2009 März	115,3	139,4	131,1	105,8	115,1	122,1	155,6	105,4	94,9	123,6	321,7
2009 April	107,7	133,1	112,9	102,6	104,3	87,8	151,2	100,4	92,5	116,0	202,4
2009 Mai	98,6	121,7	90,3	90,0	108,2	124,8	139,3	91,3	80,0	107,6	159,2
2009 Juni	103,7	123,0	123,7	110,1	100,5	108,7	136,0	93,6	91,6	115,9	142,9
2009 Juli	110,9	128,4	113,3	100,3	109,4	96,3	153,8	95,4	94,0	136,5	153,3
2009 August	104,9	114,1	94,8	118,5	114,9	148,3	135,7	95,9	86,3	124,9	108,6
2009 September ...	122,1	129,6	124,9	111,5	134,3	163,4	149,5	111,4	108,5	133,1	143,7
2009 Oktober	116,2	124,6	106,7	123,7	112,9	160,6	152,4	109,8	106,8	129,9	124,5
2009 November	114,5	128,7	111,0	107,5	105,6	130,8	147,3	104,5	110,4	118,6	143,4
2009 Dezember	111,2	123,0	74,7	117,4	119,4	103,6	134,9	96,0	103,8	113,1	130,3
2010 Januar	114,7	129,5	114,0	142,1	109,6	127,1	166,5	109,2	99,5	123,0	138,7
2010 Februar	110,7	125,6	94,4	135,0	110,6	121,1	141,6	113,2	94,5	121,8	146,3
2010 März	143,4	143,3	134,3	153,7	125,0	206,7	187,1	137,9	142,8	137,3	193,3
2010 April	128,3	132,7	126,3	154,5	136,0	138,1	172,6	126,8	118,5	113,0	159,4
2010 Mai	137,0	130,4	129,0	172,8	139,4	117,0	156,7	139,2	125,5	121,2	349,5
2010 Juni	148,8	147,4	123,0	174,7	137,6	210,5	182,3	149,4	143,8	139,2	248,5
2010 Juli	142,0	135,7	127,3	207,3	133,5	113,9	169,7	150,6	129,2	151,5	150,8
2010 August	142,7	133,1	127,3	184,3	136,4	187,6	173,9	147,8	129,7	157,8	133,6
2010 September ...	144,5	149,4	133,9	161,0	114,9	160,6	162,5	151,8	140,9	165,4	164,9
2010 Oktober	145,7	151,5	123,2	182,8	134,5	185,0	178,2	154,9	135,6	151,8	146,0
2010 November	158,0	163,6	136,2	202,8	152,1	189,3	186,9	153,1	155,2	147,2	170,8
2010 Dezember	139,7	150,3	104,1	181,9	142,4	230,9	162,9	142,3	127,5	138,6	167,1
2011 Januar	146,5	158,6	122,1	199,7	154,2	238,0	156,2	156,7	125,5	154,8	224,9
2011 Februar	147,5	154,9	124,6	213,6	170,2	235,1	168,7	155,4	120,7	147,6	231,1
2011 März	157,3	170,9	135,3	221,2	158,6	238,4	197,6	174,5	132,3	157,9	258,0
2011 April	150,6	160,9	120,7	207,3	183,3	191,8	179,9	165,0	126,1	131,1	213,4
2011 Mai	157,2	169,9	144,5	224,8	152,7	316,9	210,6	186,6	131,5	145,1	298,4
2011 Juni	145,1	160,5	124,6	236,8	137,4	244,7	171,4	166,2	121,8	143,8	290,5
2011 Juli	157,4	152,1	135,7	193,6	199,2	192,1	175,6	167,5	125,5	154,7	290,2
2011 August	158,8	155,6	148,6	204,3	156,6	345,7	203,8	174,0	124,3	176,4	396,6
2011 September ...	155,1	160,4	132,5	212,3	163,9	218,0	180,0	165,3	126,7	169,2	284,1
2011 Oktober	160,2	165,3	131,5	197,1	178,6	188,6	197,6	161,4	135,1	154,0	341,3

*) Außenhandelsindizes und Außenhandelsvolumen nach SITC können über Genesis-Online abgerufen werden (Tabelle 51000-0056 monatlich bzw. Zeitreihe 51000BM904 monatlich)

10.1 Index des Volumens (Jahr 2005 = 100) nach Teilen des Internationalen Warenverzeichnisses für den Außenhandel (SITC - Rev. 4)¹⁾

10.2.1 Ausfuhr

10.2.1.1 Insgesamt

Jahr, Monat	SITC - Teil											
	Insgesamt	0 Nahrungs- mittel und lebende Tiere	1 Getränke und Tabak	2 Rohstoffe	3 Mineral. Brennstoffe, Schmiermittel	4 Tierische und pflanz- liche Öle, Fette und Wachse	5 Chemische Erzeug- nisse	6 Bearbeitete Waren nach Be- schaffenheit gegliedert	7 Maschinen- bau- und elek- trotechn. Erzeugnisse, Fahrzeuge	8 Verschie- dene Fertigwaren	9 Andere Waren	
2007	Januar	115,5	108,1	92,3	123,0	132,5	84,7	121,9	114,9	115,0	112,8	106,4
	Februar	114,1	111,2	105,2	117,7	123,9	81,3	114,2	114,3	113,8	114,2	117,0
	März	122,3	110,2	106,9	125,7	127,0	80,3	121,1	119,7	124,0	121,9	129,7
	April	115,3	119,1	121,4	132,0	116,4	72,8	115,1	120,1	113,0	122,4	95,0
	Mai	115,7	109,9	115,6	115,6	110,5	64,6	115,3	116,7	117,2	114,5	102,2
	Juni	120,3	115,9	128,7	122,3	121,7	75,4	119,4	121,3	122,2	115,6	101,7
	Juli	120,4	111,5	125,1	125,7	121,5	71,5	123,4	118,8	121,4	119,3	105,4
	August	116,0	119,2	127,6	117,5	93,0	74,0	125,2	115,8	112,4	128,0	105,5
	September ..	121,8	120,0	112,5	112,5	115,2	65,2	126,0	114,8	122,2	131,3	111,6
	Oktober	130,9	119,8	128,3	124,2	116,1	76,3	135,3	125,6	131,8	134,4	140,8
	November ...	129,9	129,8	114,1	118,0	124,0	77,6	133,6	123,0	129,6	138,8	139,3
	Dezember ...	107,7	116,0	115,9	110,2	131,8	70,7	104,2	95,5	109,0	111,2	122,1
2008	Januar	123,2	119,7	115,3	130,0	135,6	93,3	137,9	121,2	121,1	125,8	80,3
	Februar	123,8	115,4	107,0	121,0	113,1	78,9	127,2	115,8	126,5	123,6	126,3
	März	123,3	110,9	116,5	125,4	132,8	88,8	133,3	117,2	123,6	126,8	95,6
	April	131,4	123,1	122,4	124,8	120,0	104,5	135,4	126,9	136,1	126,1	89,6
	Mai	118,8	125,1	127,6	132,6	102,9	87,8	124,6	118,6	120,0	112,6	84,6
	Juni	129,2	124,2	145,5	129,7	119,2	95,3	147,0	122,7	129,8	123,9	91,1
	Juli	125,3	119,2	142,7	125,9	112,7	87,6	139,5	120,0	123,9	129,6	105,0
	August	109,9	121,0	129,2	105,7	92,1	79,2	124,3	107,9	105,4	124,0	77,4
	September ..	126,2	127,8	134,8	116,6	94,7	89,6	130,7	120,9	127,0	139,7	94,4
	Oktober	129,3	140,5	127,4	120,1	110,4	83,3	137,9	121,0	127,8	142,4	115,3
	November ...	110,9	123,9	114,1	92,2	111,0	65,7	114,7	100,6	110,3	124,7	100,0
	Dezember ...	97,3	121,4	106,4	78,6	115,7	88,2	99,9	81,3	97,0	108,5	94,3
2009	Januar	93,8	120,2	122,4	84,1	107,8	75,2	108,5	88,4	86,8	107,3	81,2
	Februar	93,2	115,2	103,9	92,3	100,3	82,2	107,8	84,4	87,6	106,6	85,7
	März	104,1	124,3	116,7	108,8	95,0	87,9	124,5	92,8	98,8	115,6	91,3
	April	97,4	122,4	115,1	115,4	90,9	66,5	127,1	90,6	87,5	105,9	95,7
	Mai	92,1	122,2	130,0	108,3	84,8	81,2	114,2	87,4	84,4	95,3	84,4
	Juni	101,7	123,2	126,5	109,2	95,0	83,3	122,4	93,9	96,0	103,9	101,1
	Juli	105,5	131,7	143,0	115,1	97,3	79,4	130,2	101,1	95,9	116,5	103,3
	August	91,5	124,2	129,1	102,1	93,5	85,2	111,0	88,0	81,1	105,5	93,6
	September ..	107,7	127,1	119,6	120,3	92,2	82,3	122,6	102,9	100,7	120,6	119,5
	Oktober	110,7	133,2	123,0	124,5	86,6	83,1	131,9	105,1	102,3	125,6	114,8
	November ...	111,2	125,3	121,3	112,7	88,0	83,0	130,5	100,7	106,6	122,6	110,5
	Dezember ...	102,9	127,9	123,1	101,7	99,9	90,1	112,1	87,1	100,6	113,3	109,7
2010	Januar	94,5	117,3	99,1	100,5	94,0	92,7	119,7	91,4	85,9	102,2	79,5
	Februar	104,2	119,6	110,2	117,4	92,9	83,4	120,6	96,6	99,0	114,7	99,6
	März	127,6	139,8	125,0	140,9	99,7	108,9	142,8	119,4	124,0	136,1	129,9
	April	111,6	122,8	128,7	123,2	93,5	92,9	131,5	106,3	107,4	114,0	95,3
	Mai	112,5	126,3	139,4	125,6	91,2	100,9	127,6	109,6	108,2	116,1	100,9
	Juni	124,8	132,7	138,4	131,0	85,6	103,6	139,0	119,8	122,1	127,2	134,3
	Juli	118,4	127,3	144,7	119,4	86,8	97,9	136,9	110,7	114,9	127,0	106,1
	August	109,8	127,6	137,5	105,8	82,7	103,3	130,9	102,9	102,7	128,1	100,0
	September ..	126,7	136,5	116,7	127,1	85,7	107,6	136,4	114,2	126,8	142,4	106,1
	Oktober	128,0	143,3	129,1	129,9	106,2	115,0	135,3	113,9	129,1	136,0	110,2
	November ...	128,9	137,5	121,7	129,4	100,2	110,6	135,7	111,0	131,3	135,4	129,3
	Dezember ...	118,0	133,6	112,8	110,1	113,3	88,2	123,9	94,9	120,5	124,8	124,6
2011	Januar	111,1	115,9	103,6	104,7	109,0	91,4	129,6	102,4	103,9	112,3	199,6
	Februar	119,3	116,3	103,9	117,9	99,8	102,1	132,7	109,5	113,0	128,8	214,5
	März	139,6	130,9	126,4	133,8	112,7	104,3	152,3	121,9	136,7	141,6	259,2
	April	119,0	121,3	119,7	122,2	84,5	95,8	134,8	110,3	113,3	118,3	224,3
	Mai	130,8	121,1	142,9	124,7	92,5	92,1	141,2	119,2	128,7	126,9	243,5
	Juni	125,5	125,7	130,3	120,7	90,9	102,3	137,8	113,3	121,2	123,8	246,8
	Juli	121,5	114,3	124,1	111,3	92,9	103,4	136,4	109,3	116,8	124,8	227,6
	August	120,4	126,1	133,3	112,1	79,9	93,8	133,6	112,0	113,3	130,2	226,4
	September ..	134,1	138,6	129,8	120,7	87,3	100,6	141,7	116,9	131,5	142,8	249,2
	Oktober	124,5	129,7	129,6	120,0	90,7	113,0	132,5	110,5	120,1	132,7	237,4

*) Außenhandelsindizes und Außenhandelsvolumen nach SITC können über Genesis-Online abgerufen werden (Tabelle 51000-0056 monatlich bzw. Zeitreihe 51000BM904 monatlich).

10.1 Index des Volumens (Jahr 2005 = 100) nach Teilen des Internationalen Warenverzeichnisses für den Außenhandel (SITC - Rev. 4)¹⁾

10.2.1 Ausfuhr

10.2.1.2 EU-Länder

Jahr, Monat	SITC - Teil											
	Insgesamt	0 Nahrungs- mittel und lebende Tiere	1 Getränke und Tabak	2 Rohstoffe	3 Mineral. Brennstoffe, Schmiermittel	4 Tierische und pflanz- liche Öle, Fette und Wachse	5 Chemische Erzeug- nisse	6 Bearbeitete Waren nach Be- schaffenheit gegliedert	7 Maschinen- bau- und elek- trotechn. Erzeugnisse, Fahrzeuge	8 Verschie- dene Fertigwaren	9 Andere Waren	
2007	Januar	115,6	105,4	89,7	127,5	131,2	82,5	122,0	117,6	115,0	108,5	113,0
	Februar	115,5	109,6	101,0	126,4	119,0	86,1	109,7	120,4	117,0	111,2	115,5
	März	123,5	110,0	96,7	125,4	127,0	83,5	117,2	125,0	127,1	118,9	130,4
	April	116,7	119,3	115,8	135,6	121,9	72,6	114,4	124,6	114,3	121,6	95,3
	Mai	115,5	108,7	107,3	116,5	111,2	63,4	113,4	120,8	118,0	109,8	100,3
	Juni	119,7	115,5	130,1	121,3	122,5	75,5	117,8	125,3	121,5	112,1	102,3
	Juli	117,2	110,7	124,0	127,7	122,1	69,2	119,4	118,4	117,6	112,8	110,6
	August	108,4	117,6	113,6	114,3	96,6	71,1	116,9	112,6	102,5	116,9	104,3
	September ..	119,3	117,3	92,0	109,3	113,1	61,9	124,0	117,3	119,1	125,2	116,7
	Oktober	128,4	118,3	118,4	121,3	115,4	72,9	130,9	128,9	128,2	130,3	147,7
	November ...	127,2	127,6	98,7	114,9	122,6	73,8	129,6	123,6	126,6	132,3	148,7
	Dezember ...	104,1	115,3	122,5	110,3	121,1	72,3	104,1	94,2	104,0	100,1	126,7
2008	Januar	120,0	118,8	98,0	124,2	128,7	93,8	131,0	123,5	119,0	118,4	77,5
	Februar	119,6	113,9	88,1	120,6	113,7	77,3	122,4	117,8	125,2	111,7	81,7
	März	122,4	109,6	102,8	124,8	127,1	92,9	129,6	121,7	124,0	121,8	92,6
	April	128,1	116,8	102,6	119,4	121,0	105,2	130,7	126,7	135,5	116,9	84,0
	Mai	117,0	121,3	110,7	131,1	107,4	87,8	120,6	122,0	119,0	106,7	77,6
	Juni	124,4	120,9	130,3	126,5	125,0	94,8	138,4	122,3	125,5	115,1	90,0
	Juli	117,9	115,5	132,7	124,9	116,9	77,6	133,3	118,2	115,1	117,3	91,7
	August	103,2	118,5	119,1	103,2	91,4	76,7	111,2	105,2	98,7	115,4	69,7
	September ..	120,6	121,6	116,1	114,2	94,0	94,3	125,5	121,8	121,1	127,2	92,0
	Oktober	123,4	132,7	108,6	123,1	108,9	77,5	133,1	120,6	120,5	133,6	111,5
	November ...	105,9	116,8	100,7	92,5	102,9	63,8	112,9	99,1	104,7	114,4	95,4
	Dezember ...	90,8	118,5	99,5	76,3	110,5	86,5	98,4	77,6	88,2	97,6	84,8
2009	Januar	94,1	118,3	108,8	85,9	100,8	71,0	113,2	90,6	86,1	103,7	75,3
	Februar	91,3	112,7	90,0	92,3	95,6	82,3	105,4	85,3	85,2	101,9	79,6
	März	102,3	119,7	102,2	101,4	97,8	79,9	117,8	91,6	99,6	109,6	82,5
	April	95,9	120,2	105,7	111,5	97,0	62,3	118,6	91,8	86,5	101,0	93,3
	Mai	90,7	119,9	111,3	98,5	89,3	74,0	110,0	86,5	83,6	90,6	78,5
	Juni	98,9	116,9	122,8	101,3	97,1	63,4	118,2	91,5	94,3	97,6	90,4
	Juli	97,6	123,3	122,7	101,0	87,1	74,1	122,1	94,1	87,7	103,6	97,4
	August	86,2	120,9	116,1	87,5	92,2	79,1	100,8	84,3	75,4	98,5	88,5
	September ..	107,5	121,9	107,7	111,3	95,9	81,5	123,2	103,5	100,8	117,6	113,8
	Oktober	108,5	130,4	107,7	117,6	78,9	82,0	127,8	105,5	100,9	121,9	97,3
	November ...	104,7	121,1	103,2	101,1	75,5	77,7	121,5	98,9	99,4	118,1	97,9
	Dezember ...	96,5	124,4	114,1	94,5	96,2	74,8	106,2	82,6	92,3	108,1	100,0
2010	Januar	93,5	115,3	80,4	93,1	87,4	82,7	115,9	91,8	86,0	99,9	72,1
	Februar	99,4	115,5	91,0	112,5	86,8	78,6	115,6	93,4	94,2	109,7	82,5
	März	118,4	134,7	105,8	131,0	93,8	95,5	128,5	117,0	114,4	127,8	102,3
	April	104,3	116,8	106,2	116,2	93,0	91,0	120,6	102,4	99,7	105,7	89,7
	Mai	106,1	121,1	122,1	122,9	90,3	96,9	119,6	107,0	99,4	112,8	98,2
	Juni	118,0	125,9	121,8	122,5	87,2	93,1	129,4	117,4	114,5	118,4	133,7
	Juli	107,1	122,0	129,4	112,5	87,2	86,7	125,3	104,3	100,7	116,4	93,9
	August	99,0	122,7	124,3	102,0	83,3	98,6	115,9	96,6	89,2	119,1	87,8
	September ..	117,9	127,5	98,2	125,6	86,0	94,2	125,3	110,4	117,1	132,9	97,6
	Oktober	121,3	135,2	114,7	122,0	108,0	103,8	126,5	111,8	122,1	128,5	100,8
	November ...	119,7	127,5	102,7	119,5	98,6	92,8	123,3	107,2	122,2	125,0	120,9
	Dezember ...	110,7	126,9	101,1	105,9	111,6	78,1	114,0	89,8	114,2	114,1	113,2
2011	Januar	105,8	108,4	83,6	94,8	105,8	85,1	119,1	100,1	96,6	105,5	220,6
	Februar	111,3	108,8	81,7	113,0	95,6	87,7	123,0	105,7	100,9	120,2	235,9
	März	128,0	119,5	101,6	122,5	109,0	84,0	139,5	114,3	123,1	122,9	271,7
	April	110,9	113,7	96,8	115,5	85,0	91,0	126,0	107,8	100,9	104,9	245,5
	Mai	119,0	111,7	118,6	114,6	86,0	88,2	129,3	112,9	113,5	108,9	258,3
	Juni	118,3	120,1	112,6	115,0	93,3	86,9	131,4	110,0	109,8	110,0	272,9
	Juli	108,3	105,3	102,2	100,9	90,3	92,2	125,7	102,5	98,7	103,8	242,8
	August	106,0	116,1	113,9	98,3	78,3	79,2	115,9	100,1	95,8	110,4	238,4
	September ..	123,3	125,9	102,9	114,2	89,2	97,0	131,8	112,4	116,7	126,5	259,3
	Oktober	112,1	120,6	110,7	110,9	89,6	101,6	120,5	106,3	102,0	114,9	249,7

*) Außenhandelsindizes und Außenhandelsvolumen nach SITC können über Genesis-Online abgerufen werden (Tabelle 51000-0056 monatlich bzw. Zeitreihe 51000BM904 monatlich).

10.1 Index des Volumens (Jahr 2005 = 100) nach Teilen des Internationalen Warenverzeichnisses für den Außenhandel (SITC - Rev. 4)¹⁾

10.2.1 Ausfuhr

10.2.1.3 Drittländer

Jahr, Monat	SITC - Teil											
	Insgesamt	0 Nahrungs- mittel und lebende Tiere	1 Getränke und Tabak	2 Rohstoffe	3 Mineral. Brennstoffe, Schmiermittel	4 Tierische und pflanz- liche Öle, Fette und Wachse	5 Chemische Erzeug- nisse	6 Bearbeitete Waren nach Be- schaffenheit gegliedert	7 Maschinen- bau- und elek- trotechn. Erzeugnisse, Fahrzeuge	8 Verschie- dene Fertigwaren	9 Andere Waren	
2007	Januar	115,5	123,0	98,7	111,2	136,5	94,9	121,7	109,2	115,0	120,7	82,0
	Februar	111,7	120,1	115,8	94,7	139,9	58,3	122,1	101,2	109,5	119,6	122,7
	März	120,4	111,1	132,9	126,5	126,8	64,9	128,0	108,3	119,7	127,4	127,1
	April	112,9	117,9	135,5	122,6	98,3	73,8	116,4	110,3	111,1	123,9	93,9
	Mai	115,9	116,6	136,7	113,1	108,3	70,4	118,6	107,8	116,1	123,2	109,2
	Juni	121,2	118,0	125,2	125,1	119,0	74,8	122,3	112,8	123,2	122,0	99,4
	Juli	125,8	116,1	127,8	120,6	119,6	82,1	130,5	119,8	126,7	131,1	86,2
	August	129,2	128,7	163,2	126,0	81,2	87,7	139,9	122,8	126,3	148,4	109,7
	September ..	126,1	135,2	164,6	121,2	122,3	80,3	129,5	109,2	126,7	142,5	92,4
	Oktober	135,3	128,8	153,4	131,9	118,4	91,9	143,0	118,4	137,0	141,9	115,2
	November ...	134,4	142,2	153,1	126,1	128,7	95,6	140,8	121,7	133,7	150,7	104,3
	Dezember ...	114,0	119,9	99,1	109,9	166,9	63,1	104,2	98,2	115,9	131,4	105,1
2008	Januar	128,6	124,6	159,0	145,4	158,1	90,8	150,0	116,3	124,2	139,3	90,8
	Februar	131,1	124,3	154,9	122,0	111,3	86,6	135,8	111,5	128,3	145,4	292,1
	März	125,0	118,3	151,2	126,8	151,6	69,8	139,9	107,7	123,1	136,1	106,6
	April	137,1	159,1	172,4	139,1	116,7	101,3	143,6	127,3	136,9	143,0	110,0
	Mai	121,9	146,5	170,3	136,4	88,2	88,2	131,7	111,2	121,3	123,4	110,7
	Juni	137,7	143,1	184,1	138,2	100,4	97,9	162,2	123,8	135,8	140,0	95,2
	Juli	138,0	140,1	168,1	128,5	99,0	134,5	150,6	123,8	136,1	151,9	154,5
	August	121,6	135,3	154,8	112,5	94,2	91,0	147,5	113,5	114,8	139,7	106,1
	September ..	136,0	163,4	182,2	123,0	96,9	67,5	140,0	118,9	135,2	162,5	103,0
	Oktober	139,4	184,6	174,9	112,2	115,3	110,4	146,5	121,9	138,2	158,5	129,7
	November ...	119,5	164,2	148,1	91,5	137,8	75,0	117,9	104,0	118,1	143,4	117,1
	Dezember ...	108,6	138,1	123,8	84,7	132,8	96,1	102,4	89,3	109,3	128,6	129,8
2009	Januar	93,2	131,0	156,7	79,3	131,0	94,8	100,2	83,6	87,8	114,0	103,2
	Februar	96,6	129,2	139,2	92,4	115,9	81,9	112,1	82,5	90,9	115,1	108,6
	März	107,2	150,3	153,5	128,3	85,5	125,4	136,4	95,3	97,7	126,6	123,9
	April	100,0	134,9	138,9	125,6	70,9	85,8	142,2	87,8	89,1	114,8	104,5
	Mai	94,6	135,0	177,2	134,1	70,1	115,2	121,6	89,4	85,5	104,0	106,5
	Juni	106,4	158,7	136,0	130,0	87,8	176,7	129,8	98,9	98,4	115,3	140,9
	Juli	119,3	179,2	194,5	152,3	130,3	103,9	144,6	116,1	107,3	139,9	125,4
	August	100,5	142,6	162,3	140,5	97,8	113,9	129,0	96,0	89,2	118,3	112,4
	September ..	107,9	156,9	149,7	144,0	80,1	86,3	121,4	101,8	100,6	126,1	140,8
	Oktober	114,4	149,1	161,8	142,6	111,7	88,3	139,2	104,2	104,3	132,5	180,0
	November ...	122,7	149,3	167,0	143,2	128,9	107,8	146,4	104,8	116,9	130,8	157,2
	Dezember ...	114,1	147,5	145,9	120,6	112,1	161,8	122,5	96,8	112,2	122,9	146,0
2010	Januar	96,1	128,9	146,3	120,2	115,5	139,5	126,5	90,5	85,9	106,3	107,0
	Februar	112,5	142,7	158,9	130,4	112,8	106,0	129,5	103,6	105,7	123,8	163,4
	März	143,6	168,9	173,4	167,1	119,1	171,9	168,0	124,6	137,4	151,1	232,7
	April	124,2	156,6	185,6	141,6	95,0	102,1	150,7	114,6	118,3	129,2	116,0
	Mai	123,5	156,1	183,4	132,7	94,1	119,9	141,8	115,2	120,6	122,1	111,0
	Juni	136,5	170,8	180,5	153,3	80,2	152,4	155,8	124,9	132,9	143,2	136,7
	Juli	138,0	157,7	183,4	137,5	85,7	150,6	157,4	124,4	134,9	146,5	151,5
	August	128,5	154,8	171,0	115,9	80,6	125,3	157,4	116,3	121,6	144,5	145,5
	September ..	142,1	187,0	163,6	131,1	84,7	170,4	155,9	122,4	140,3	159,8	137,6
	Oktober	139,7	188,9	165,6	150,8	100,2	167,6	150,8	118,4	138,9	149,7	145,1
	November ...	144,7	193,6	169,8	155,5	105,4	194,0	157,5	119,1	144,1	154,6	160,6
	Dezember ...	130,6	171,8	142,6	121,4	119,2	135,2	141,5	105,9	129,3	144,4	167,4
2011	Januar	120,2	158,3	154,4	131,0	119,3	120,9	148,0	107,2	114,0	124,7	121,5
	Februar	133,2	158,8	160,0	131,0	113,7	169,8	149,9	117,7	130,1	144,5	134,7
	März	159,5	195,4	189,1	163,6	124,9	199,3	174,8	138,1	155,8	175,7	212,8
	April	133,1	164,2	177,8	139,8	82,7	118,5	150,3	115,7	130,6	142,9	145,7
	Mai	151,3	174,3	204,4	151,5	113,7	110,0	162,3	133,0	150,1	159,8	188,4
	Juni	137,9	157,6	175,2	135,9	83,0	174,3	149,2	120,3	137,2	149,0	149,8
	Juli	144,2	165,0	179,6	138,5	101,1	156,0	155,3	123,8	142,2	163,2	170,8
	August	145,2	182,3	182,4	148,5	84,8	162,1	164,8	137,4	137,9	166,3	181,8
	September ..	152,8	210,2	197,9	137,7	81,1	117,7	159,2	126,4	152,2	172,6	211,9
	Oktober	146,1	180,7	177,6	144,2	94,2	166,7	153,8	119,6	145,5	165,1	191,5

*) Außenhandelsindizes und Außenhandelsvolumen nach SITC können über Genesis-Online abgerufen werden (Tabelle 51000-0056 monatlich bzw. Zeitreihe 51000BM904 monatlich).

10.2 Index des Volumens (Jahr 2005 = 100) nach Teilen des Internationalen Warenverzeichnisses für den Außenhandel (SITC - Rev. 4)³⁾

10.2.2 Einfuhr

10.2.2.1 Insgesamt

Jahr, Monat	SITC - Teil											
	Insgesamt	0 Nahrungs- mittel und lebende Tiere	1 Getränke und Tabak	2 Rohstoffe	3 Mineral- Brennstoffe, Schmiermittel	4 Tierische und pflanz- liche Öle, Fette und Wachse	5 Chemische Erzeug- nisse	6 Bearbeitete Waren nach Be- schaffenheit gegliedert	7 Maschinen- bau- und elek- trotechn. Erzeugnisse, Fahrzeuge	8 Verschie- dene Fertigwaren	9 Andere Waren	
2007	Januar	111,2	109,2	112,3	115,7	98,1	169,3	118,9	117,2	112,1	108,6	98,1
	Februar	116,5	106,5	106,1	121,6	103,7	151,9	126,9	125,4	116,2	117,1	102,2
	März	118,8	115,8	112,9	114,4	92,8	142,5	129,2	128,4	122,3	116,2	112,0
	April	116,9	116,7	110,1	119,3	99,1	133,0	132,9	126,3	115,9	112,9	108,7
	Mai	111,0	101,8	111,9	126,1	95,6	132,7	118,3	122,2	113,7	97,9	107,8
	Juni	116,1	111,5	117,2	109,9	94,3	125,3	131,1	126,3	117,2	105,6	131,0
	Juli	113,5	107,9	118,6	107,9	94,5	131,7	130,8	121,8	111,1	114,4	121,1
	August	115,9	112,1	118,9	120,9	91,8	129,4	133,0	120,0	113,9	123,3	118,0
	September ..	114,3	112,5	102,8	100,9	89,0	120,3	119,0	117,8	117,1	123,6	123,8
	Oktober	127,1	117,9	116,7	121,5	97,9	127,1	137,7	130,4	130,7	130,6	146,2
	November ...	123,3	116,4	116,2	103,6	111,5	139,0	136,5	120,4	126,4	117,7	140,9
	Dezember ...	110,9	111,9	129,4	108,0	111,3	135,4	118,7	102,5	109,8	106,7	135,0
2008	Januar	120,5	119,3	107,2	112,6	113,5	105,0	143,6	123,9	119,0	123,0	77,3
	Februar	118,4	111,1	104,6	109,9	106,4	101,3	143,1	120,9	118,8	120,4	82,6
	März	117,8	112,4	100,7	119,7	101,0	112,6	139,3	124,4	120,4	110,2	87,1
	April	122,0	116,2	111,6	116,1	105,3	111,5	135,8	128,4	126,1	116,4	99,6
	Mai	116,0	117,7	107,3	113,9	96,7	106,3	130,5	127,1	115,9	112,0	104,7
	Juni	117,3	110,8	119,3	115,8	91,8	96,6	150,6	126,7	114,9	112,2	108,9
	Juli	122,6	114,4	120,6	119,6	105,8	110,1	144,7	128,6	121,8	125,0	100,9
	August	108,8	105,2	98,3	102,9	93,9	113,4	127,9	114,7	104,3	118,6	103,2
	September ..	122,6	111,0	115,2	107,9	103,5	95,2	148,3	122,0	122,5	130,6	114,5
	Oktober	129,4	117,9	131,3	112,2	105,4	106,7	182,1	126,5	124,6	127,1	137,9
	November ...	115,8	111,6	115,2	86,5	106,7	108,6	128,8	104,5	119,3	114,3	144,0
	Dezember ...	104,3	110,8	127,8	91,3	105,8	123,1	112,0	86,0	105,0	107,0	120,0
2009	Januar	103,8	115,1	110,7	91,0	108,8	107,0	124,7	92,3	96,9	116,3	87,7
	Februar	101,9	109,0	94,4	85,5	102,5	89,4	125,5	88,1	99,0	108,5	90,9
	März	110,2	116,8	115,3	90,8	104,8	105,3	138,0	92,3	110,8	106,9	114,1
	April	104,0	119,8	109,5	90,9	90,3	90,6	134,9	89,2	102,9	106,0	93,8
	Mai	97,2	111,6	97,4	81,3	96,0	90,9	129,5	83,9	91,8	99,6	88,4
	Juni	103,0	108,0	111,4	92,1	89,2	92,2	139,3	88,3	101,8	104,4	93,4
	Juli	103,2	113,5	116,8	91,1	93,8	92,1	126,5	93,4	96,5	119,5	104,7
	August	97,2	109,7	98,7	93,5	98,2	119,8	109,6	85,5	90,9	112,7	96,5
	September ..	113,7	113,1	108,5	98,3	109,1	119,9	121,7	101,6	116,5	125,1	97,7
	Oktober	116,5	116,6	119,4	99,2	101,1	114,2	132,3	104,0	121,1	122,0	108,7
	November ...	110,5	110,4	115,6	96,0	93,6	104,1	132,1	96,8	112,8	115,7	117,6
	Dezember ...	105,5	118,7	107,4	95,0	103,5	90,6	121,9	86,2	106,7	105,3	107,9
2010	Januar	103,5	110,4	98,6	90,3	99,3	93,9	129,5	94,2	98,4	110,0	104,5
	Februar	105,6	109,5	94,5	96,4	97,2	102,1	129,7	99,4	102,6	111,0	95,9
	März	130,0	123,9	114,9	112,4	112,2	129,3	156,1	118,4	136,2	129,7	110,4
	April	113,6	111,5	105,8	109,9	101,5	104,3	137,5	107,9	116,1	107,7	97,4
	Mai	117,8	117,4	109,1	109,7	101,2	109,1	127,9	113,1	123,7	113,9	117,0
	Juni	130,1	114,8	109,1	110,1	103,2	134,7	135,8	119,2	149,3	120,1	113,9
	Juli	121,1	114,2	131,1	107,4	93,9	95,1	150,5	118,2	124,7	123,2	101,3
	August	115,2	115,5	108,2	104,2	101,8	131,1	124,8	107,8	117,4	127,2	101,6
	September ..	123,3	115,6	110,1	96,5	89,4	111,8	128,4	118,3	134,6	141,9	97,1
	Oktober	127,8	121,4	110,9	105,4	102,2	119,7	146,7	122,3	134,0	136,4	109,7
	November ...	130,0	122,0	118,7	102,3	107,8	122,1	133,8	116,9	146,7	130,1	102,8
	Dezember ...	118,3	120,7	106,6	97,2	105,4	115,6	119,5	103,7	128,4	123,7	103,8
2011	Januar	118,3	107,0	92,1	91,3	107,8	97,3	138,0	106,1	112,6	116,5	245,0
	Februar	123,3	103,1	84,6	97,4	107,3	104,7	148,2	112,0	120,5	120,8	233,2
	März	132,8	111,6	109,1	108,4	104,6	98,7	145,1	123,2	133,6	133,8	265,9
	April	123,3	107,0	100,6	106,2	104,8	98,6	140,8	115,9	121,3	116,0	240,6
	Mai	132,6	109,4	106,2	121,6	94,8	125,8	154,6	123,6	135,5	126,8	252,4
	Juni	127,0	108,9	113,1	125,3	84,5	110,6	133,5	121,8	131,0	124,7	254,2
	Juli	125,5	100,5	113,6	117,8	108,6	104,3	141,8	117,3	122,3	126,4	234,5
	August	121,1	108,7	111,9	105,3	92,3	114,8	148,1	111,0	112,5	136,5	237,5
	September ..	128,2	111,3	119,1	104,0	94,6	109,7	122,4	116,6	133,4	143,5	241,3
	Oktober	126,0	112,2	114,9	96,6	96,6	109,9	119,7	116,5	133,4	130,8	228,6

*) Außenhandelsindizes und Außenhandelsvolumen nach SITC können über Genesis-Online abgerufen werden (Tabelle 51000-0056 monatlich bzw. Zeitreihe 51000BM904 monatlich).

10.2 Index des Volumens (Jahr 2005 = 100) nach Teilen des Internationalen Warenverzeichnisses für den Außenhandel (SITC - Rev. 4)³⁾

10.2.2 Einfuhr

10.2.2.2 EU-Länder

Jahr, Monat	SITC - Teil											
	Insgesamt	0 Nahrungsmittel und lebende Tiere	1 Getränke und Tabak	2 Rohstoffe	3 Mineral. Brennstoffe, Schmiermittel	4 Tierische und pflanzliche Öle, Fette und Wachse	5 Chemische Erzeugnisse	6 Bearbeitete Waren nach Beschaffenheit gegliedert	7 Maschinenbau- und elektrotechn. Erzeugnisse, Fahrzeuge	8 Verschiedene Fertigwaren	9 Andere Waren	
2007	Januar	104,9	107,3	116,5	107,2	96,1	138,2	103,4	110,8	106,2	96,5	99,3
	Februar	110,3	99,6	93,5	114,2	98,2	149,1	113,5	119,8	110,7	105,1	107,0
	März	116,7	113,4	115,7	118,4	86,1	135,8	117,9	123,3	121,8	106,9	119,1
	April	113,6	113,0	104,8	125,2	85,9	133,8	117,4	121,5	116,0	103,5	113,4
	Mai	110,4	100,9	113,2	126,1	81,6	136,0	115,7	122,5	111,2	98,2	114,3
	Juni	115,9	111,7	112,0	114,1	78,7	136,8	121,2	123,0	118,9	100,2	142,3
	Juli	110,7	105,8	113,7	114,4	77,0	130,2	121,2	118,6	110,1	99,8	130,6
	August	108,9	112,2	122,6	123,0	78,5	144,1	120,4	113,6	106,3	97,3	126,6
	September	109,8	112,6	100,5	105,4	79,3	122,6	105,5	113,6	113,5	105,7	133,9
	Oktober	123,7	114,1	112,1	124,7	90,6	151,0	124,3	128,1	127,1	115,8	157,0
	November	118,4	109,9	117,4	107,6	91,3	157,0	128,3	117,9	121,1	105,0	150,2
	Dezember	103,9	110,7	127,8	111,2	102,2	133,5	106,4	97,0	100,2	92,7	145,0
2008	Januar	112,7	117,7	105,2	108,5	104,0	116,8	124,9	118,2	114,6	101,1	74,9
	Februar	113,4	108,7	99,7	116,6	92,4	91,7	125,3	116,9	119,9	100,1	82,0
	März	114,1	110,7	102,9	123,2	93,7	99,0	126,3	122,8	116,1	101,7	89,8
	April	119,0	112,3	115,8	118,5	86,9	103,9	126,3	125,4	127,3	103,9	100,7
	Mai	111,9	114,1	103,7	120,6	79,4	120,6	118,0	123,3	112,8	100,5	111,0
	Juni	114,0	108,5	112,3	124,0	81,5	98,2	131,8	123,7	113,8	97,7	111,6
	Juli	115,5	111,3	123,8	107,9	85,6	118,0	131,6	121,9	119,2	98,2	104,1
	August	100,8	105,2	94,4	105,3	89,6	112,4	118,7	108,3	91,9	92,2	110,5
	September	117,5	108,9	121,0	108,4	88,4	104,5	144,1	116,2	118,8	101,8	123,2
	Oktober	124,5	115,2	125,6	110,2	108,1	101,0	159,4	121,6	120,8	104,8	140,4
	November	106,9	110,5	120,3	91,2	87,9	81,3	115,2	98,4	109,4	96,1	141,7
	Dezember	95,3	110,6	132,1	93,2	103,0	114,7	101,7	79,2	90,8	95,1	120,9
2009	Januar	93,7	114,4	105,0	84,4	95,7	92,5	106,4	83,6	91,1	94,5	80,0
	Februar	97,0	106,9	94,9	94,4	104,3	88,0	110,2	83,5	97,3	94,9	81,3
	März	107,6	114,1	112,2	99,5	100,8	107,8	115,5	89,3	117,8	101,4	84,9
	April	98,8	120,6	109,9	99,9	73,8	102,3	110,3	85,5	104,2	97,4	76,3
	Mai	94,1	111,1	103,1	90,7	78,8	82,4	111,9	81,4	95,8	90,1	79,7
	Juni	99,5	105,7	110,1	99,0	78,4	94,7	124,4	86,2	102,3	91,7	85,1
	Juli	98,4	111,5	120,6	99,0	86,2	99,3	123,3	91,4	91,1	98,8	97,0
	August	91,1	111,0	102,6	93,7	82,6	120,3	107,7	80,5	86,9	90,3	90,4
	September	105,7	109,6	107,0	106,0	86,2	110,3	118,6	97,7	108,8	106,9	92,7
	Oktober	111,8	115,1	125,6	101,3	91,9	102,5	126,6	101,7	115,7	109,6	106,8
	November	103,1	105,7	118,9	107,0	87,6	96,9	120,6	93,5	100,3	105,1	114,1
	Dezember	99,9	120,8	117,3	102,3	96,3	93,6	118,1	82,7	96,7	96,1	106,6
2010	Januar	92,4	107,6	97,3	84,3	100,9	87,5	100,3	89,0	87,1	94,5	86,7
	Februar	100,5	108,3	98,8	99,4	98,5	103,5	109,2	95,8	100,8	97,3	87,5
	März	117,9	123,0	114,1	118,0	119,2	117,2	135,4	114,0	114,2	118,9	98,5
	April	104,3	110,5	104,7	118,7	84,3	107,0	118,2	104,8	103,3	99,1	90,9
	Mai	109,9	120,9	109,1	115,8	91,3	123,8	122,0	109,9	109,5	102,9	97,5
	Juni	123,6	112,7	111,8	119,3	97,3	134,3	125,5	114,9	141,6	104,6	104,1
	Juli	112,2	115,5	139,1	101,5	82,7	106,7	124,9	113,7	117,3	100,5	94,9
	August	102,8	118,7	110,2	104,5	101,7	139,0	116,1	99,4	97,0	100,3	96,9
	September	115,0	115,0	110,8	101,4	94,7	117,2	118,3	114,0	121,7	119,4	90,8
	Oktober	118,4	120,5	114,0	106,6	107,5	123,1	118,1	118,1	123,0	120,1	103,7
	November	117,6	117,7	121,3	99,2	101,7	128,8	124,0	111,0	126,0	116,2	94,1
	Dezember	111,3	122,8	110,9	99,7	109,8	109,8	108,6	97,4	118,7	114,0	99,3
2011	Januar	105,1	101,0	90,2	87,2	109,4	84,8	106,5	95,2	94,1	88,1	254,8
	Februar	115,3	98,3	78,4	96,5	99,9	100,9	119,2	105,3	111,1	103,9	249,6
	März	129,5	106,1	108,7	109,6	110,5	95,9	133,4	116,1	126,9	116,6	278,4
	April	115,2	102,6	100,4	108,6	100,6	106,5	117,2	108,4	106,8	102,9	256,6
	Mai	122,8	102,6	99,4	109,0	95,8	116,7	128,6	110,7	122,2	103,5	260,1
	Juni	124,9	105,8	115,1	109,4	89,1	111,3	125,1	115,0	125,6	105,9	272,0
	Juli	113,8	96,1	111,4	93,5	92,1	114,7	121,2	110,2	105,9	101,8	248,7
	August	107,3	106,4	106,9	98,5	97,8	91,5	114,2	97,6	93,8	102,1	246,0
	September	121,9	108,3	119,4	94,5	89,6	111,0	107,7	108,1	127,4	116,6	257,0
	Oktober	119,7	108,8	116,7	93,6	85,1	120,5	108,2	110,1	124,6	112,3	241,3

*) Außenhandelsindizes und Außenhandelsvolumen nach SITC können über Genesis-Online abgerufen werden (Tabelle 51000-0056 monatlich bzw. Zeitreihe 51000BM904 monatlich).

10.2 Index des Volumens (Jahr 2005 = 100) nach Teilen des Internationalen Warenverzeichnisses für den Außenhandel (SITC - Rev. 4)³⁾

10.2.2 Einfuhr

10.2.2.3 Drittländer

Jahr, Monat	SITC - Teil										
	Insgesamt	0 Nahrungsmittel und lebende Tiere	1 Getränke und Tabak	2 Rohstoffe	3 Mineral. Brennstoffe, Schmiermittel	4 Tierische und pflanzliche Öle, Fette und Wachse	5 Chemische Erzeugnisse	6 Bearbeitete Waren nach Beschaffenheit gegliedert	7 Maschinenbau- und elektrotechn. Erzeugnisse, Fahrzeuge	8 Verschiedene Fertigwaren	9 Andere Waren
2007 Januar	119,9	113,6	98,8	125,9	99,4	223,4	159,2	132,5	119,8	117,8	93,4
2007 Februar	125,2	122,7	145,7	130,6	107,1	156,8	161,8	138,8	123,4	126,2	83,6
2007 März	121,8	121,6	104,1	109,6	97,0	154,2	158,7	140,6	123,0	123,3	84,5
2007 April	121,4	125,4	126,8	112,1	107,3	131,5	173,4	137,6	115,8	119,9	90,5
2007 Mai	111,9	103,8	107,7	126,1	104,3	127,1	125,0	121,4	116,9	97,7	82,3
2007 Juni	116,4	110,9	133,4	104,8	103,8	105,5	157,1	134,2	114,9	109,6	87,1
2007 Juli	117,5	112,8	134,3	100,1	105,2	134,4	155,9	129,6	112,4	125,5	84,4
2007 August	125,6	112,0	107,2	118,3	100,0	103,7	166,0	135,3	123,9	142,9	84,7
2007 September	120,7	112,1	110,0	95,5	95,1	116,1	154,0	127,7	121,9	137,2	84,8
2007 Oktober	132,0	127,0	131,2	117,7	102,4	85,5	172,5	135,7	135,4	141,7	104,3
2007 November	130,1	131,6	112,5	98,9	123,9	107,6	157,8	126,6	133,3	127,4	104,5
2007 Dezember	120,9	114,7	134,4	104,1	116,9	138,7	150,6	115,6	122,4	117,3	96,4
2008 Januar	131,4	123,0	113,5	117,5	119,4	84,3	192,1	137,5	124,7	139,6	86,9
2008 Februar	125,5	116,8	119,9	101,7	115,1	118,0	189,3	130,7	117,3	135,8	84,9
2008 März	123,1	116,3	93,8	115,5	105,5	136,5	173,1	128,2	126,1	116,6	76,8
2008 April	126,2	125,3	98,4	113,2	116,6	124,7	160,3	135,5	124,6	125,8	95,2
2008 Mai	121,7	126,1	118,7	105,7	107,3	101,4	163,0	136,1	119,8	120,7	80,0
2008 Juni	121,8	116,1	141,1	105,9	98,1	93,8	199,8	133,9	116,4	123,2	98,4
2008 Juli	132,6	121,7	110,6	133,8	118,2	96,4	178,8	144,6	125,3	145,3	88,8
2008 August	120,2	105,3	110,6	100,0	96,6	115,0	151,6	129,8	120,4	137,9	74,9
2008 September	129,8	116,0	97,0	107,2	112,8	78,9	159,4	135,9	127,3	152,4	80,7
2008 Oktober	136,2	124,1	149,2	114,5	103,7	116,7	241,2	138,1	129,6	143,9	127,9
2008 November	128,1	114,2	99,2	80,9	118,3	156,0	164,2	118,9	132,1	128,2	152,9
2008 Dezember	116,9	111,5	114,2	89,1	107,6	137,8	138,9	102,1	123,5	116,0	116,1
2009 Januar	117,9	116,9	128,7	99,1	116,9	132,3	172,3	113,0	104,5	132,9	117,4
2009 Februar	108,8	114,0	93,0	74,8	101,4	91,9	165,2	99,3	101,1	118,8	127,9
2009 März	113,8	123,2	125,1	80,3	107,3	100,9	196,4	99,2	101,6	111,1	227,3
2009 April	111,2	118,0	108,4	80,0	100,5	70,2	198,9	97,8	101,3	112,4	161,5
2009 Mai	101,6	112,8	79,4	70,0	106,6	105,7	175,2	89,8	86,7	106,8	122,5
2009 Juni	107,8	113,3	115,5	83,8	95,9	87,9	178,1	93,1	101,0	114,0	125,5
2009 Juli	109,9	118,3	104,6	81,7	98,5	79,6	134,7	98,1	103,6	135,1	134,5
2009 August	105,8	106,6	86,2	93,1	107,7	119,1	114,6	97,5	96,2	129,6	120,4
2009 September	124,8	121,3	113,4	89,0	123,2	136,7	129,5	110,8	126,4	138,9	116,9
2009 Oktober	122,9	120,0	99,8	96,7	106,7	134,6	147,3	109,6	128,2	131,3	116,0
2009 November	121,0	121,5	105,2	82,8	97,3	116,6	161,8	104,4	129,1	123,7	131,3
2009 Dezember	113,2	113,8	76,5	86,1	107,9	85,3	131,7	94,6	119,8	112,3	113,2
2010 Januar	119,2	116,9	102,7	97,6	98,4	105,2	205,5	106,6	113,2	121,7	173,5
2010 Februar	112,7	112,3	81,0	92,8	96,5	99,6	183,1	108,1	105,0	121,4	128,6
2010 März	146,9	126,2	117,4	105,5	108,0	150,4	210,0	128,9	165,0	137,8	156,6
2010 April	126,6	113,7	109,2	99,2	112,0	99,5	187,8	115,3	132,9	114,3	123,0
2010 Mai	129,0	109,3	109,1	102,4	107,2	83,5	143,4	120,6	142,3	122,1	193,0
2010 Juni	139,3	119,8	100,5	99,1	106,8	135,4	162,6	129,4	159,4	131,9	152,2
2010 Juli	133,4	111,2	105,7	114,6	100,7	74,8	217,1	128,7	134,5	140,4	126,1
2010 August	132,6	108,0	102,1	103,9	101,9	117,3	147,5	127,9	144,1	147,6	120,1
2010 September	135,0	117,0	107,9	90,5	86,1	102,4	154,7	128,5	151,4	158,9	121,3
2010 Oktober	140,9	123,6	100,9	103,8	99,0	113,7	221,1	132,5	148,3	148,8	133,1
2010 November	147,4	132,0	110,7	106,1	111,6	110,5	159,2	130,9	173,6	140,7	136,5
2010 Dezember	128,0	115,5	92,9	94,2	102,6	125,8	147,8	118,8	141,1	131,1	121,4
2011 Januar	136,8	120,9	98,1	96,2	106,9	119,1	219,8	132,0	136,7	138,0	207,1
2011 Februar	134,5	114,2	104,3	98,5	111,9	111,4	223,4	128,1	132,9	133,6	169,3
2011 März	137,5	124,6	110,5	106,9	101,0	103,7	175,5	140,1	142,3	146,7	217,4
2011 April	134,7	117,4	101,4	103,2	107,3	84,9	202,3	133,8	140,2	125,9	178,4
2011 Mai	146,5	125,4	127,6	136,8	94,2	141,6	222,0	154,2	152,8	144,5	222,4
2011 Juni	129,9	116,2	106,9	144,6	81,8	109,3	155,5	138,0	138,0	138,9	185,2
2011 Juli	141,9	110,6	120,6	147,1	118,8	86,4	195,3	134,4	143,6	145,0	179,2
2011 August	140,5	114,2	127,7	113,6	88,9	155,4	236,2	143,0	136,9	162,5	204,4
2011 September	137,2	118,4	118,1	115,4	97,7	107,3	160,9	136,7	141,4	163,8	180,1
2011 Oktober	134,7	120,2	109,4	100,3	103,7	91,6	149,5	131,9	144,9	144,8	179,3

*) Außenhandelsindizes und Außenhandelsvolumen nach SITC können über Genesis-Online abgerufen werden (Tabelle 51000-0056 monatlich bzw. Zeitreihe 51000BM904 monatlich).

10.3 Index der Durchschnittswerte (Jahr 2005 = 100) nach Teilen des Internationalen Warenverzeichnisses für den Außenhandel (SITC - Rev. 4)^{*)}

10.3.1 Ausfuhr

10.3.1.1 Insgesamt

Jahr, Monat	SITC - Teil										
	Insgesamt	0 Nahrungsmittel und lebende Tiere	1 Getränke und Tabak	2 Rohstoffe	3 Mineral. Brennstoffe, Schmiermittel	4 Tierische und pflanzliche Öle, Fette und Wachse	5 Chemische Erzeugnisse	6 Bearbeitete Waren nach Beschaffenheit gegliedert	7 Maschinenbau- und elektrotechn. Erzeugnisse, Fahrzeuge	8 Verschiedene Fertigwaren	9 Andere Waren
2007 Januar	101,8	103,6	104,0	125,9	103,0	108,3	100,0	109,3	99,2	100,8	107,4
2007 Februar	103,4	104,2	102,0	120,2	104,3	132,5	105,3	109,4	100,6	101,3	109,3
2007 März	104,2	105,1	101,9	130,8	108,1	113,2	107,7	109,8	100,9	101,3	110,9
2007 April	103,8	104,3	99,1	131,0	106,7	118,9	106,5	111,0	100,8	98,2	110,9
2007 Mai	103,7	105,2	103,2	132,8	108,8	117,1	106,7	111,7	100,0	99,9	108,8
2007 Juni	103,4	107,0	106,6	131,3	111,3	110,5	105,5	111,9	99,2	101,3	110,7
2007 Juli	102,8	108,5	102,9	126,9	111,7	122,3	100,9	111,8	99,2	102,6	109,5
2007 August	101,9	109,4	102,6	121,4	109,0	122,1	102,2	110,3	97,5	101,7	110,8
2007 September ..	102,1	112,3	102,6	120,4	114,4	121,7	99,4	111,1	98,8	100,5	109,9
2007 Oktober	103,2	113,5	101,0	122,4	114,9	126,0	104,2	111,3	98,7	103,0	111,0
2007 November ...	102,7	113,9	101,1	118,2	120,9	128,3	101,5	111,7	98,7	100,1	112,9
2007 Dezember ...	103,4	113,8	104,6	117,7	121,6	132,9	100,4	111,2	99,8	102,6	111,1
2008 Januar	103,2	114,1	101,9	118,7	121,1	144,9	105,0	110,7	98,3	101,8	117,6
2008 Februar	103,0	114,4	103,4	126,4	123,7	148,9	108,3	111,8	97,7	102,8	90,4
2008 März	102,4	116,1	101,0	129,9	128,8	156,0	101,1	111,6	97,4	100,0	115,5
2008 April	103,1	115,2	101,5	132,3	136,8	157,8	103,6	112,1	97,5	101,8	117,9
2008 Mai	102,4	114,9	102,5	134,8	146,7	156,5	103,5	111,9	96,4	97,2	114,3
2008 Juni	103,2	116,4	100,4	137,5	155,4	166,8	99,0	112,7	97,7	102,5	114,2
2008 Juli	104,9	117,2	101,7	129,3	156,2	167,9	105,6	112,7	99,3	101,5	112,8
2008 August	104,0	115,6	101,5	133,8	149,5	173,5	107,6	114,1	97,0	99,0	115,8
2008 September ..	104,3	116,6	100,9	128,0	147,1	172,4	108,1	113,8	98,9	97,3	117,2
2008 Oktober	104,7	117,2	101,9	123,3	134,2	176,7	105,4	113,9	99,8	101,4	115,2
2008 November ...	104,8	113,4	103,1	113,8	123,3	174,6	107,9	112,8	100,3	100,9	119,2
2008 Dezember ...	104,6	113,3	99,2	110,6	106,4	161,6	102,3	112,5	101,9	104,3	117,0
2009 Januar	103,5	110,4	101,8	106,1	108,9	153,2	103,1	110,6	100,3	102,1	114,4
2009 Februar	104,4	111,0	102,4	99,8	102,5	142,0	107,4	112,4	100,3	106,0	109,7
2009 März	102,9	109,5	102,1	98,7	101,1	132,9	103,4	108,7	100,3	102,3	114,5
2009 April	100,9	107,7	104,3	95,8	99,4	130,9	96,1	107,2	100,4	101,0	102,0
2009 Mai	100,5	107,2	97,3	98,7	98,7	134,5	96,9	106,1	99,8	99,3	101,8
2009 Juni	100,4	108,0	102,8	97,7	104,5	140,8	97,8	105,1	98,8	100,5	106,7
2009 Juli	102,1	107,6	100,3	96,8	103,8	123,2	99,9	104,0	101,8	101,0	108,5
2009 August	100,3	106,8	99,8	99,8	103,4	122,9	98,2	103,5	98,8	100,4	105,2
2009 September ..	100,5	107,8	101,2	95,9	99,4	126,9	101,0	103,2	98,2	102,9	104,9
2009 Oktober	99,9	106,6	99,6	99,8	104,4	120,5	96,9	103,3	98,5	101,5	105,7
2009 November ...	99,2	107,8	101,4	101,9	105,3	118,2	96,0	103,6	97,4	100,0	107,4
2009 Dezember ...	100,1	108,0	94,8	101,3	101,9	124,6	98,7	104,7	97,6	101,5	114,1
2010 Januar	102,3	107,1	104,2	111,1	107,1	119,5	102,6	105,4	98,8	105,9	117,5
2010 Februar	102,5	107,9	101,1	116,3	111,1	118,5	104,5	105,1	99,3	103,0	111,7
2010 März	102,3	108,8	104,5	119,4	116,2	120,5	104,9	105,5	99,3	101,4	102,3
2010 April	102,8	109,1	100,3	126,8	119,4	121,7	103,3	106,9	99,7	99,8	115,7
2010 Mai	103,4	109,3	103,1	128,4	121,0	118,7	107,4	107,3	99,5	98,0	116,1
2010 Juni	104,3	110,5	106,3	130,1	122,9	126,2	105,6	108,4	100,8	101,1	118,4
2010 Juli	104,8	111,5	104,3	126,9	120,1	125,1	105,5	108,3	101,9	101,9	118,4
2010 August	103,4	112,9	105,9	129,7	121,8	128,0	105,5	109,3	98,8	99,7	118,8
2010 September ..	103,5	114,7	108,9	129,3	121,6	132,6	105,8	110,9	98,6	101,1	121,6
2010 Oktober	102,5	114,1	106,4	125,7	112,5	133,6	104,7	111,4	96,1	105,5	125,1
2010 November ...	103,8	115,9	109,5	127,1	125,5	134,5	102,3	112,9	97,8	106,1	131,6
2010 Dezember ...	104,8	117,0	107,7	132,6	129,5	141,6	108,1	114,3	97,1	106,5	135,5
2011 Januar	107,9	118,1	108,4	132,9	133,9	150,9	106,1	114,2	101,5	108,2	133,0
2011 Februar	107,5	120,9	110,9	143,9	133,9	159,0	109,3	114,0	101,3	102,2	126,6
2011 März	107,4	122,0	109,5	142,3	139,0	164,2	105,4	116,4	100,7	106,0	129,3
2011 April	108,0	122,5	110,0	139,5	145,2	161,1	106,7	115,6	102,2	104,0	124,1
2011 Mai	107,5	120,2	109,5	139,9	150,6	167,7	108,7	114,9	100,7	103,9	127,6
2011 Juni	107,4	121,6	111,1	140,2	145,6	169,1	108,8	116,1	100,5	103,6	122,8
2011 Juli	107,8	122,1	114,2	141,7	150,6	156,7	103,6	116,1	102,1	105,6	126,0
2011 August	108,1	120,9	112,9	141,0	148,9	171,5	108,2	115,2	101,2	104,8	130,0
2011 September ..	108,2	121,8	113,5	141,8	153,9	167,9	107,0	116,6	100,6	105,2	141,6
2011 Oktober	109,5	123,2	112,0	134,3	150,7	165,5	107,0	115,6	103,6	106,8	132,4

*) Außenhandelsindizes und Außenhandelsvolumen nach SITC können über Genesis-Online abgerufen werden (Tabelle 51000-0056 monatlich bzw. Zeitreihe 51000BM904 monatlich).

10.3 Index der Durchschnittswerte (Jahr 2005 = 100) nach Teilen des Internationalen Warenverzeichnisses für den Außenhandel (SITC - Rev. 4)^{*)}

10.3.1 Ausfuhr

10.3.1.2 EU-Länder

Jahr, Monat	SITC - Teil										
	Insgesamt	0 Nahrungsmittel und lebende Tiere	1 Getränke und Tabak	2 Rohstoffe	3 Mineral. Brennstoffe, Schmiermittel	4 Tierische und pflanzliche Öle, Fette und Wachse	5 Chemische Erzeugnisse	6 Bearbeitete Waren nach Beschaffenheit gegliedert	7 Maschinenbau- und elektrotechn. Erzeugnisse, Fahrzeuge	8 Verschiedene Fertigwaren	9 Andere Waren
2007 Januar	102,9	103,7	105,9	129,5	101,2	107,9	100,4	109,0	99,7	106,0	107,6
2007 Februar	104,6	104,2	108,0	120,4	102,1	139,0	107,7	109,2	101,4	103,5	111,2
2007 März	106,2	105,3	102,4	135,8	107,1	114,9	113,7	110,0	101,7	104,7	112,3
2007 April	104,9	104,6	102,8	135,0	104,3	110,1	110,1	110,4	101,0	99,3	111,6
2007 Mai	105,4	105,5	106,4	136,6	106,4	120,3	109,8	112,1	100,7	104,0	110,2
2007 Juni	104,8	107,0	110,8	136,0	109,3	113,6	108,4	112,1	99,5	104,0	111,3
2007 Juli	104,6	108,7	104,5	127,6	109,2	104,9	104,9	111,6	99,7	106,0	110,5
2007 August	103,7	109,2	108,4	122,2	107,2	126,1	102,8	109,7	98,9	106,8	111,8
2007 September ..	103,6	112,9	107,7	120,2	111,3	128,5	100,2	110,4	99,6	105,6	110,8
2007 Oktober	105,4	113,7	103,1	123,6	113,4	132,0	109,1	111,4	99,6	107,5	111,6
2007 November ...	104,4	114,2	105,2	120,2	120,4	131,0	103,6	111,2	99,0	105,6	113,7
2007 Dezember ...	105,4	114,2	109,1	118,7	120,4	134,5	100,5	110,1	100,9	111,6	112,6
2008 Januar	105,1	115,0	109,9	122,0	118,5	145,4	108,8	110,0	98,4	107,4	119,2
2008 Februar	106,0	114,7	111,6	126,5	124,3	155,7	113,4	111,3	98,1	111,8	117,6
2008 März	103,7	116,5	109,1	128,9	128,4	160,5	100,9	110,9	97,6	105,3	115,0
2008 April	105,1	115,8	110,5	135,3	139,2	163,1	107,2	112,0	97,8	107,1	116,7
2008 Mai	104,0	115,2	113,0	135,2	149,4	164,7	106,4	111,5	95,9	100,4	114,8
2008 Juni	105,3	116,6	109,1	140,7	156,4	170,8	99,4	113,2	98,0	109,4	113,3
2008 Juli	107,9	117,8	109,8	128,7	152,4	180,4	110,9	113,1	100,0	108,2	115,6
2008 August	106,0	115,6	111,0	134,8	148,0	174,9	111,8	113,9	96,5	104,4	117,2
2008 September ..	107,0	116,5	111,2	128,7	145,5	172,4	111,2	113,8	99,7	105,7	117,1
2008 Oktober	106,8	116,5	111,6	121,9	136,4	175,0	109,3	113,1	99,5	109,3	115,6
2008 November ...	105,6	112,6	112,0	114,7	123,9	173,3	110,6	111,6	98,1	109,8	119,2
2008 Dezember ...	103,9	113,1	105,3	111,7	102,2	154,7	99,2	110,0	99,0	112,5	120,1
2009 Januar	103,5	110,2	112,6	103,8	108,2	154,1	102,2	108,9	98,4	109,2	115,8
2009 Februar	103,8	110,1	113,5	97,4	100,8	143,5	108,5	109,6	97,5	110,4	110,0
2009 März	102,9	108,8	111,2	97,5	98,3	104,6	104,6	107,3	98,9	107,8	113,0
2009 April	100,6	107,5	111,1	94,6	98,0	135,0	95,4	105,6	98,7	106,3	100,7
2009 Mai	100,4	106,7	110,9	97,8	96,8	137,6	97,4	104,9	98,1	104,3	101,2
2009 Juni	99,6	107,4	109,0	97,9	103,3	137,7	98,4	104,5	95,4	104,9	106,5
2009 Juli	101,6	107,2	107,1	96,8	101,5	122,6	101,3	102,4	99,0	106,0	107,6
2009 August	100,1	106,4	107,2	103,6	104,4	120,7	99,6	102,6	95,9	105,3	103,6
2009 September ..	100,4	107,4	108,3	100,2	98,2	126,8	102,3	102,6	95,4	108,2	108,9
2009 Oktober	100,5	105,8	107,7	103,3	104,1	119,5	97,5	102,7	97,1	106,9	116,8
2009 November ...	98,7	107,2	111,8	106,8	107,1	116,1	97,2	103,0	94,1	103,1	110,3
2009 Dezember ...	99,2	107,4	101,0	101,2	102,3	124,2	99,2	104,5	94,1	103,3	113,4
2010 Januar	102,5	106,6	118,6	113,2	109,2	120,9	103,9	104,8	96,6	110,9	115,6
2010 Februar	103,0	106,7	112,7	117,4	114,6	121,0	108,5	104,6	96,4	106,6	125,3
2010 März	103,0	107,9	113,5	121,0	118,0	123,8	112,2	104,2	96,3	104,3	114,7
2010 April	102,7	108,2	110,7	130,0	121,6	123,9	107,3	106,0	96,6	102,3	109,6
2010 Mai	102,9	108,1	111,9	132,7	121,2	120,5	110,9	106,9	96,1	97,5	112,7
2010 Juni	103,0	108,8	115,2	133,4	124,1	130,3	108,1	107,4	96,3	100,5	114,2
2010 Juli	103,8	110,4	111,3	129,4	121,2	129,9	109,0	107,4	97,0	103,6	113,7
2010 August	102,8	111,9	111,9	131,7	122,1	132,6	109,9	108,6	93,8	102,2	111,8
2010 September ..	102,5	113,4	118,3	130,6	122,7	137,6	110,1	109,8	93,1	104,9	117,3
2010 Oktober	101,6	112,9	114,1	131,0	111,2	138,2	110,0	111,3	90,1	109,4	119,6
2010 November ...	102,1	114,7	119,5	133,8	128,0	136,0	106,0	112,6	90,5	109,9	128,9
2010 Dezember ...	103,0	115,8	115,8	135,8	131,9	145,1	115,7	113,1	89,0	108,7	133,2
2011 Januar	108,2	117,0	121,4	141,5	135,5	152,5	108,2	113,6	97,9	111,3	131,1
2011 Februar	107,9	119,8	125,1	147,2	139,1	160,0	112,4	113,7	98,0	102,4	124,6
2011 März	108,5	120,3	121,5	148,1	144,2	170,2	108,1	115,8	97,5	113,6	128,8
2011 April	108,8	121,5	121,5	146,1	147,7	168,7	109,2	114,9	99,3	108,4	121,7
2011 Mai	108,4	119,9	119,6	146,7	150,9	178,9	111,2	115,0	97,6	108,7	126,7
2011 Juni	108,0	120,8	120,0	144,9	147,5	176,0	112,3	116,0	96,8	106,5	121,8
2011 Juli	108,5	120,7	122,8	147,4	152,0	162,9	104,2	115,9	98,9	111,9	122,7
2011 August	108,3	119,9	119,6	146,9	151,0	173,4	110,0	114,5	97,4	109,4	123,3
2011 September ..	108,7	119,8	123,8	143,5	156,4	169,4	110,5	115,1	96,8	110,5	134,3
2011 Oktober	110,7	121,1	118,0	139,8	155,1	164,8	109,0	114,1	101,1	114,3	129,3

*) Außenhandelsindizes und Außenhandelsvolumen nach SITC können über Genesis-Online abgerufen werden (Tabelle 51000-0056 monatlich bzw. Zeitreihe 51000BM904 monatlich).

10.3 Index der Durchschnittswerte (Jahr 2005 = 100) nach Teilen des Internationalen Warenverzeichnisses für den Außenhandel (SITC - Rev. 4)^{*)}

10.3.1 Ausfuhr

10.3.1.3 Drittländer

Jahr, Monat	SITC - Teil										
	Insgesamt	0 Nahrungsmittel und lebende Tiere	1 Getränke und Tabak	2 Rohstoffe	3 Mineral. Brennstoffe, Schmiermittel	4 Tierische und pflanzliche Öle, Fette und Wachse	5 Chemische Erzeugnisse	6 Bearbeitete Waren nach Beschaffenheit gegliedert	7 Maschinenbau- und elektrotechn. Erzeugnisse, Fahrzeuge	8 Verschiedene Fertigwaren	9 Andere Waren
2007 Januar	99,8	103,5	99,7	115,0	108,6	110,0	99,2	110,0	98,5	92,4	106,0
2007 Februar	101,1	104,2	88,9	119,3	110,4	88,2	101,6	110,0	99,4	97,5	102,5
2007 März	100,7	103,9	101,2	117,8	111,3	103,5	98,0	109,4	99,8	95,3	105,6
2007 April	101,9	102,3	91,2	119,3	116,5	101,6	100,2	112,5	100,5	96,2	108,4
2007 Mai	100,6	103,5	96,9	122,6	116,9	103,4	101,5	110,6	98,8	93,1	104,3
2007 Juni	101,0	106,6	95,5	119,3	118,2	95,7	100,4	111,4	98,9	96,6	108,3
2007 Juli	100,0	107,3	99,0	124,7	120,3	104,0	94,4	112,1	98,5	96,1	104,8
2007 August	99,2	110,4	92,3	119,6	115,9	106,9	101,3	111,3	96,0	94,5	107,6
2007 September ..	99,6	109,5	95,4	120,6	123,8	97,2	98,2	112,5	97,8	92,3	106,0
2007 Oktober	99,4	112,7	96,8	119,3	119,4	103,8	96,2	111,2	97,5	95,4	108,4
2007 November ...	99,9	112,4	94,6	113,5	122,5	118,4	98,0	112,9	98,3	91,3	108,4
2007 Dezember ...	100,3	112,1	90,8	115,2	124,6	124,3	100,1	113,5	98,4	90,2	104,5
2008 Januar	100,3	109,8	89,4	111,3	128,0	142,2	99,1	112,4	98,1	93,1	112,6
2008 Februar	98,1	113,0	91,5	126,2	121,6	100,3	100,3	113,2	97,1	90,0	62,2
2008 März	100,3	114,0	87,0	132,3	130,0	128,0	101,3	113,3	97,2	91,3	117,3
2008 April	99,9	113,0	88,0	125,7	128,8	132,0	97,8	112,3	97,1	93,9	121,1
2008 Mai	99,9	113,6	85,2	133,6	135,8	118,3	98,9	112,9	97,1	92,3	112,8
2008 Juni	99,9	115,0	84,7	129,6	151,3	149,1	98,3	111,6	97,3	92,2	117,3
2008 Juli	100,4	114,2	85,5	130,9	170,8	134,0	97,3	111,9	98,4	92,0	106,7
2008 August	101,0	115,5	83,2	131,3	154,3	167,8	102,0	114,6	97,7	90,9	112,5
2008 September ..	100,2	117,1	84,3	126,2	152,4	172,4	103,1	113,7	97,9	85,4	117,6
2008 Oktober	101,5	120,1	86,7	127,6	127,3	182,1	99,0	115,5	100,1	89,1	114,0
2008 November ...	103,5	116,8	87,7	111,6	121,8	179,6	103,2	115,4	103,2	87,9	118,9
2008 Dezember ...	105,7	114,3	86,9	108,1	117,9	190,6	107,4	117,3	105,1	92,9	109,4
2009 Januar	103,4	111,3	82,9	112,6	110,5	150,0	104,9	114,7	102,9	90,3	110,8
2009 Februar	105,4	115,1	84,4	106,0	107,2	135,0	105,5	118,8	104,0	98,8	108,8
2009 März	102,7	112,4	86,7	101,1	111,6	124,1	101,5	111,6	102,4	93,6	118,1
2009 April	101,4	108,8	91,2	98,5	105,7	117,1	97,0	110,7	102,7	92,4	106,5
2009 Mai	100,6	109,8	75,8	100,4	106,7	125,0	96,1	108,6	102,2	91,4	103,2
2009 Juni	101,8	110,3	88,5	97,1	109,0	146,2	96,9	106,5	103,4	93,5	107,2
2009 Juli	102,8	109,2	89,4	96,8	108,9	125,3	97,7	106,6	105,0	94,2	111,4
2009 August	100,5	108,9	86,4	93,6	100,3	130,0	96,2	105,3	102,3	93,1	109,9
2009 September ..	100,7	109,9	88,2	87,2	104,5	127,0	98,7	104,3	102,2	93,8	93,0
2009 Oktober	98,9	110,3	85,8	92,1	105,0	124,6	95,8	104,6	100,5	92,4	83,5
2009 November ...	99,8	110,7	85,0	92,8	101,8	125,4	94,2	104,7	101,4	94,8	100,6
2009 Dezember ...	101,4	110,7	82,6	101,5	100,9	125,5	97,9	105,0	101,6	98,6	116,0
2010 Januar	102,1	109,5	84,2	106,7	101,9	115,4	100,6	106,6	101,8	97,4	122,3
2010 Februar	101,7	113,1	84,3	113,9	102,4	110,0	98,2	106,2	102,8	97,1	86,2
2010 März	101,4	112,9	90,6	116,0	111,4	111,8	95,0	108,0	102,7	96,9	82,2
2010 April	103,0	112,6	85,3	119,9	112,3	112,5	97,6	108,6	103,4	96,0	133,3
2010 Mai	104,1	114,9	88,3	118,0	120,1	112,2	102,1	107,9	103,5	98,9	127,1
2010 Juni	106,4	117,5	91,1	123,1	118,6	114,5	101,9	110,5	106,1	102,0	133,6
2010 Juli	106,3	115,9	91,9	121,5	116,5	112,2	100,6	110,1	107,0	99,5	129,3
2010 August	104,1	117,4	94,7	125,1	120,5	110,8	99,8	110,5	103,8	95,8	134,7
2010 September ..	105,0	119,4	94,5	126,1	117,9	119,8	99,7	113,1	105,0	95,4	133,1
2010 Oktober	103,9	118,6	92,9	114,4	117,1	120,3	96,9	111,4	103,4	99,3	139,4
2010 November ...	106,2	120,2	94,3	113,5	117,8	131,1	97,2	113,6	106,5	100,6	139,2
2010 Dezember ...	107,5	122,2	93,1	125,1	122,2	132,1	97,4	116,4	107,1	103,3	141,3
2011 Januar	107,5	122,6	90,6	116,5	129,3	145,8	103,1	115,4	105,8	103,5	146,4
2011 Februar	107,1	125,1	92,6	136,6	119,6	156,5	104,8	114,5	105,0	102,0	139,3
2011 März	105,8	127,7	93,1	130,8	123,8	152,3	101,6	117,5	104,1	96,4	131,5
2011 April	106,8	126,3	94,2	125,1	136,9	133,7	103,0	117,0	105,3	98,2	139,2
2011 Mai	106,3	121,0	94,7	126,3	149,9	125,5	105,1	114,7	104,1	98,0	132,1
2011 Juni	106,5	125,4	96,6	129,6	138,6	152,9	103,3	116,4	104,7	99,7	129,6
2011 Juli	107,0	127,0	102,0	130,8	146,4	139,6	102,7	116,5	105,2	98,3	143,7
2011 August	107,9	124,4	102,3	130,7	142,3	167,2	105,9	116,4	105,0	99,2	162,7
2011 September ..	107,7	128,5	100,1	138,1	144,7	162,3	101,9	119,4	104,7	98,2	175,3
2011 Oktober	107,9	130,9	102,6	123,1	137,0	167,6	104,2	118,4	106,1	97,3	147,6

*) Außenhandelsindizes und Außenhandelsvolumen nach SITC können über Genesis-Online abgerufen werden (Tabelle 51000-0056 monatlich bzw. Zeitreihe 51000BM904 monatlich).

10.3 Index der Durchschnittswerte (Jahr 2005 = 100) nach Teilen des Internationalen Warenverzeichnisses für den Außenhandel (SITC - Rev. 4)^{*)}

10.3.2 Einfuhr

10.3.2.1 Insgesamt

Jahr, Monat	SITC - Teil											
	Insgesamt	0 Nahrungsmittel und lebende Tiere	1 Getränke und Tabak	2 Rohstoffe	3 Mineral. Brennstoffe, Schmiermittel	4 Tierische und pflanzliche Öle, Fette und Wachse	5 Chemische Erzeugnisse	6 Bearbeitete Waren nach Beschaffenheit gegliedert	7 Maschinenbau- und elektrotechn. Erzeugnisse, Fahrzeuge	8 Verschiedene Fertigwaren	9 Andere Waren	
2007	Januar	104,7	104,4	98,9	117,4	108,9	104,6	101,6	114,0	100,5	102,1	108,6
	Februar	103,9	104,6	95,7	121,2	104,6	103,1	99,3	113,0	100,2	103,0	109,4
	März	105,2	104,6	101,8	121,0	106,5	109,9	102,7	114,2	101,4	101,8	112,6
	April	104,0	105,2	101,3	123,1	108,7	105,9	95,2	114,9	100,0	101,3	112,0
	Mai	106,1	105,6	96,7	126,9	112,2	109,8	106,0	117,3	99,5	100,9	112,0
	Juni	107,0	105,7	96,9	129,5	112,3	111,8	103,9	117,9	102,2	102,0	111,0
	Juli	106,5	107,5	97,3	130,3	116,4	111,4	100,6	118,1	100,8	101,5	111,4
	August	104,2	107,3	100,8	129,6	118,6	116,2	101,6	115,5	96,0	98,2	111,3
	September ..	105,7	109,6	96,9	127,3	116,2	118,1	103,7	116,2	100,3	97,2	112,0
	Oktober	104,6	110,6	104,7	127,0	119,9	122,6	98,0	114,5	98,6	97,6	110,6
	November ...	105,3	110,7	101,7	123,6	123,6	125,6	98,3	114,5	98,2	100,5	112,6
	Dezember ...	107,7	112,4	99,4	122,0	131,4	129,7	100,7	114,2	99,4	103,3	112,4
2008	Januar	105,1	112,0	102,7	129,9	132,2	134,1	91,3	111,6	97,9	99,4	116,7
	Februar	107,1	113,3	98,1	125,2	138,6	144,1	97,8	113,4	98,5	101,6	117,9
	März	107,0	113,5	101,3	123,6	140,5	143,8	95,4	114,5	97,9	103,3	115,4
	April	109,2	114,4	106,6	132,3	147,7	147,3	106,0	114,7	98,2	98,4	117,4
	Mai	107,7	112,9	101,2	135,5	152,3	149,8	98,8	115,7	95,8	95,3	118,9
	Juni	110,2	114,3	99,2	136,5	167,5	156,6	96,3	117,6	98,3	100,3	117,4
	Juli	112,1	114,4	100,7	138,6	173,1	154,2	104,3	117,5	97,5	100,1	118,2
	August	112,4	114,4	101,7	138,0	180,2	158,4	104,2	117,1	97,4	97,4	116,9
	September ..	110,6	113,5	104,1	141,0	167,9	158,1	99,6	116,8	98,1	99,1	117,8
	Oktober	106,4	113,6	99,3	135,4	160,3	166,2	80,2	115,3	97,4	102,0	121,7
	November ...	109,1	115,9	103,9	127,4	142,1	177,4	98,0	115,7	98,9	105,9	121,7
	Dezember ...	108,8	114,3	98,9	131,6	127,5	153,6	100,4	113,4	100,9	107,7	119,8
2009	Januar	103,4	112,3	102,6	120,9	111,1	138,1	98,1	109,9	96,1	104,5	113,3
	Februar	103,2	112,3	111,1	110,6	107,4	124,8	96,9	108,8	96,9	107,2	123,9
	März	101,9	112,7	104,2	113,9	104,6	120,2	89,5	107,0	97,4	106,5	130,1
	April	99,8	110,9	106,1	113,4	103,4	121,2	89,5	104,7	95,2	102,0	126,6
	Mai	98,9	109,6	108,8	111,6	98,6	116,2	87,1	102,9	97,3	99,5	119,7
	Juni	98,6	108,2	105,3	111,6	105,0	117,7	84,8	102,9	95,7	102,6	118,3
	Juli	101,8	107,8	110,1	106,7	108,7	116,6	102,4	101,5	96,5	101,3	117,2
	August	100,4	106,5	109,4	115,7	106,9	111,5	104,8	101,8	94,1	98,0	102,7
	September ..	99,8	106,7	111,5	110,3	108,4	117,5	104,8	102,7	92,0	96,9	121,5
	Oktober	98,4	106,0	102,5	118,5	105,0	114,8	100,1	102,9	91,1	96,7	115,4
	November ...	97,4	107,1	111,2	109,6	108,5	113,5	92,8	103,8	89,9	97,0	114,2
	Dezember ...	99,7	109,0	101,2	115,6	109,2	116,6	97,5	104,9	91,2	102,1	112,7
2010	Januar	101,6	109,9	106,3	132,1	111,4	117,1	100,9	104,0	94,2	102,0	99,6
	Februar	102,7	112,1	107,0	132,1	114,1	117,1	100,9	104,2	95,1	101,4	113,2
	März	101,9	113,1	108,5	134,0	115,8	123,5	98,0	106,5	93,2	100,3	120,8
	April	104,6	113,9	110,2	139,9	121,8	123,8	103,2	108,1	94,9	99,8	121,0
	Mai	107,1	113,5	107,4	148,6	129,1	107,1	109,9	112,4	93,9	99,4	141,2
	Juni	104,5	115,1	115,0	150,6	128,7	125,2	107,1	112,4	89,8	104,5	136,1
	Juli	107,9	115,5	102,2	157,3	131,6	127,3	97,4	113,4	99,2	106,8	121,7
	August	107,7	114,2	109,4	154,9	131,1	130,8	113,1	112,9	93,6	105,1	115,8
	September ..	107,7	116,7	115,6	155,3	131,5	134,2	107,7	114,9	96,2	102,6	131,3
	Oktober	106,9	115,6	113,7	154,4	132,2	144,2	101,8	115,7	95,7	102,6	117,0
	November ...	108,4	117,7	112,3	166,4	134,6	149,8	110,3	116,1	94,6	102,9	133,8
	Dezember ...	110,5	119,7	113,9	164,7	137,9	155,5	114,6	118,1	95,6	104,0	130,1
2011	Januar	110,0	121,4	114,4	180,1	143,0	171,3	90,8	117,2	97,1	110,9	113,8
	Februar	111,8	124,4	116,2	182,3	151,2	171,9	93,5	119,5	97,1	106,7	127,4
	März	114,2	126,0	112,2	176,1	155,1	183,1	110,1	121,0	98,1	104,4	126,4
	April	113,8	125,6	115,6	172,6	167,3	172,2	101,9	121,0	96,4	102,1	124,9
	Mai	111,4	123,6	120,1	155,8	163,4	186,9	103,5	120,6	93,9	100,9	132,3
	Juni	113,7	124,2	109,8	156,1	165,2	184,1	115,2	120,1	95,7	102,7	132,0
	Juli	114,6	125,0	121,1	142,6	166,0	177,4	107,5	122,6	94,8	105,3	138,3
	August	115,9	122,6	111,3	167,4	170,5	191,5	106,7	120,5	97,1	106,8	140,4
	September ..	115,9	124,1	113,3	167,4	165,7	162,8	124,6	120,3	95,9	103,3	144,1
	Oktober	118,1	125,2	114,7	170,7	168,3	164,1	126,3	119,9	97,7	105,7	152,4

*) Außenhandelsindizes und Außenhandelsvolumen nach SITC können über Genesis-Online abgerufen werden (Tabelle 51000-0056 monatlich bzw. Zeitreihe 51000BM904 monatlich).

10.3 Index der Durchschnittswerte (Jahr 2005 = 100) nach Teilen des Internationalen Warenverzeichnisses für den Außenhandel (SITC - Rev. 4)^{*)}

10.3.2 Einfuhr

10.3.2.2 EU-Länder

Jahr, Monat	SITC - Teil											
	Insgesamt	0 Nahrungsmittel und lebende Tiere	1 Getränke und Tabak	2 Rohstoffe	3 Mineral. Brennstoffe, Schmiermittel	4 Tierische und pflanzliche Öle, Fette und Wachse	5 Chemische Erzeugnisse	6 Bearbeitete Waren nach Beschaffenheit gegliedert	7 Maschinenbau- und elektrotechn. Erzeugnisse, Fahrzeuge	8 Verschiedene Fertigwaren	9 Andere Waren	
2007	Januar	107,0	105,4	100,3	123,6	104,1	108,6	108,3	114,5	103,3	102,7	108,8
	Februar	105,7	104,6	96,3	120,3	104,3	104,9	104,6	112,2	103,1	101,4	109,5
	März	107,2	104,3	101,6	117,0	108,7	110,7	107,3	114,4	103,4	104,1	112,7
	April	106,3	106,2	105,1	122,3	111,3	103,6	101,1	115,4	102,3	101,0	112,4
	Mai	107,6	107,1	98,2	119,8	111,9	108,6	104,3	117,9	103,0	103,1	111,8
	Juni	109,2	106,1	98,3	126,0	115,0	108,7	108,3	118,0	105,1	103,0	111,5
	Juli	108,9	107,9	99,4	128,5	116,8	109,9	104,8	118,3	104,1	106,0	112,1
	August	106,1	108,8	101,7	120,7	114,5	111,9	108,7	115,1	97,4	103,6	111,3
	September ..	108,4	111,4	96,0	120,0	115,4	112,6	109,6	115,5	103,6	101,4	112,5
	Oktober	108,2	113,6	109,1	120,0	118,1	119,2	106,9	115,4	102,4	104,1	111,0
	November ...	108,4	113,2	104,6	115,3	125,5	124,7	103,3	114,6	103,5	105,7	113,3
	Dezember ...	110,1	116,0	102,8	116,5	126,6	126,6	108,1	114,3	104,4	106,3	113,1
2008	Januar	108,1	113,3	106,4	118,5	129,4	133,2	99,0	112,7	103,4	106,3	118,3
	Februar	110,6	114,8	100,5	118,1	137,0	140,6	109,2	114,0	104,3	106,7	119,6
	März	109,0	115,6	104,2	117,5	139,2	134,8	102,2	114,5	102,1	107,3	115,8
	April	110,6	116,2	110,8	121,2	146,9	138,7	106,6	115,6	103,7	103,1	118,2
	Mai	110,5	116,2	105,7	125,8	156,2	141,7	104,4	116,7	101,6	101,2	119,6
	Juni	112,7	116,4	104,4	131,7	166,9	150,1	103,9	119,3	103,7	105,3	119,6
	Juli	114,0	116,1	102,9	134,2	174,3	149,1	109,8	119,6	103,4	107,6	119,3
	August	114,1	115,5	105,3	123,2	170,2	159,2	108,1	119,2	103,6	103,8	118,4
	September ..	111,5	114,8	105,3	132,7	162,0	156,3	100,0	118,6	103,5	108,6	117,9
	Oktober	107,7	113,6	100,2	123,3	155,3	152,8	86,1	116,6	101,9	109,0	119,4
	November ...	109,2	114,7	104,5	116,4	139,1	152,1	99,0	114,9	103,1	108,2	119,5
	Dezember ...	109,3	113,8	98,1	115,0	124,2	137,5	101,1	114,1	104,6	108,6	119,2
2009	Januar	105,6	112,9	102,4	106,5	114,8	133,8	100,4	111,9	101,3	104,2	109,5
	Februar	103,1	112,6	112,1	97,8	103,9	125,8	97,8	108,7	99,5	103,5	116,5
	März	102,3	112,5	104,0	102,0	100,0	119,8	96,2	107,3	100,0	99,6	122,2
	April	102,2	110,1	106,7	103,6	102,4	119,7	98,9	105,8	98,2	100,2	127,4
	Mai	100,3	110,3	107,5	100,8	92,0	114,9	91,6	103,4	100,8	97,6	115,6
	Juni	100,6	108,1	104,8	97,8	105,4	114,5	89,4	103,9	99,4	104,2	120,0
	Juli	102,5	107,5	110,7	95,7	104,1	114,6	97,5	103,4	101,5	101,6	118,3
	August	101,4	106,3	109,3	106,3	107,4	104,2	99,2	103,5	97,8	101,2	107,1
	September ..	101,6	106,7	111,9	99,9	106,8	116,1	100,3	103,8	97,5	98,8	121,1
	Oktober	101,5	106,9	101,4	111,0	103,6	111,3	98,5	104,1	97,8	100,3	117,7
	November ...	99,6	107,8	112,8	96,6	108,5	114,4	93,8	105,4	94,2	98,7	115,7
	Dezember ...	100,9	109,4	102,0	101,3	106,4	114,0	95,4	106,6	95,5	104,2	112,1
2010	Januar	106,6	109,5	104,8	119,3	111,6	114,7	116,6	104,8	100,5	103,5	109,7
	Februar	106,3	112,2	104,5	121,8	113,2	114,6	116,1	103,9	99,1	103,2	113,0
	März	105,7	112,9	106,6	125,4	115,9	113,2	103,4	106,2	100,6	101,4	119,7
	April	107,4	112,7	108,4	129,0	122,7	115,8	110,2	107,2	100,6	101,2	118,0
	Mai	107,8	111,3	104,0	133,9	127,3	94,3	110,2	111,0	99,6	99,7	120,9
	Juni	102,7	111,5	112,9	132,9	128,5	107,7	104,6	110,9	89,5	102,8	125,9
	Juli	109,2	112,8	97,8	135,3	129,8	117,2	110,2	111,7	101,9	104,7	122,5
	August	107,8	110,7	104,8	136,4	126,7	116,7	110,7	111,4	97,7	101,5	117,2
	September ..	108,2	111,9	113,0	138,7	128,7	122,9	109,0	113,3	99,2	99,9	129,7
	Oktober	109,9	112,6	111,4	137,0	126,8	134,4	117,0	115,1	99,7	103,4	119,3
	November ...	109,4	114,7	109,2	144,5	131,6	139,2	106,8	115,6	100,1	100,1	137,0
	Dezember ...	111,7	115,5	114,4	142,5	136,6	137,2	116,9	117,3	100,3	101,4	127,7
2011	Januar	112,7	116,5	111,0	155,2	141,2	148,3	106,5	116,4	103,0	108,4	114,9
	Februar	113,5	118,8	114,9	153,1	149,4	147,1	106,5	118,5	102,9	100,2	125,8
	März	114,0	120,4	108,9	151,2	152,3	153,9	108,9	119,2	102,5	99,0	127,9
	April	115,4	120,0	114,5	150,5	161,1	147,6	110,5	119,9	102,9	98,8	125,9
	Mai	114,9	117,4	122,9	146,9	165,6	161,2	109,2	120,4	101,3	101,9	131,9
	Juni	115,3	117,7	107,8	147,7	160,9	161,6	117,5	120,0	102,0	101,4	127,6
	Juli	117,9	118,8	124,1	156,9	162,3	157,8	118,4	121,6	102,6	102,7	134,0
	August	118,7	116,3	109,4	155,5	162,2	161,2	122,9	119,8	104,3	103,2	128,9
	September ..	118,2	118,9	113,6	150,7	162,1	140,4	131,9	120,0	101,2	103,2	141,6
	Oktober	117,3	119,5	113,0	147,9	160,7	145,8	123,2	118,6	101,7	104,5	145,2

*) Außenhandelsindizes und Außenhandelsvolumen nach SITC können über Genesis-Online abgerufen werden (Tabelle 51000-0056 monatlich bzw. Zeitreihe 51000BM904 monatlich).

10.3 Index der Durchschnittswerte (Jahr 2005 = 100) nach Teilen des Internationalen Warenverzeichnisses für den Außenhandel (SITC - Rev. 4)^{*)}

10.3.2 Einfuhr

10.3.2.3 Drittländer

Jahr, Monat	SITC - Teil										
	Insgesamt	0 Nahrungsmittel und lebende Tiere	1 Getränke und Tabak	2 Rohstoffe	3 Mineral. Brennstoffe, Schmiermittel	4 Tierische und pflanzliche Öle, Fette und Wachse	5 Chemische Erzeugnisse	6 Bearbeitete Waren nach Beschaffenheit gegliedert	7 Maschinenbau- und elektrotechn. Erzeugnisse, Fahrzeuge	8 Verschiedene Fertigwaren	9 Andere Waren
2007 Januar	101,8	102,2	93,7	111,1	111,8	100,3	90,2	113,0	97,3	101,8	107,7
2007 Februar	101,7	104,6	94,7	122,2	104,8	100,1	89,8	114,5	96,8	104,0	109,4
2007 März	102,5	105,3	102,7	126,2	105,3	108,7	93,8	113,8	98,9	100,4	111,9
2007 April	101,0	103,0	91,4	124,2	107,4	109,9	84,9	113,9	96,8	101,5	109,7
2007 Mai	104,0	102,0	91,6	135,5	112,3	111,9	110,1	116,0	95,1	99,3	113,2
2007 Juni	104,0	104,7	93,4	134,2	111,1	118,9	95,1	117,6	98,3	101,3	107,9
2007 Juli	103,4	106,5	91,9	132,8	116,2	114,1	92,1	117,6	96,6	98,9	107,3
2007 August	102,0	103,6	97,3	140,9	120,5	126,8	88,0	116,4	94,5	95,4	111,5
2007 September ..	102,3	105,4	99,6	137,0	116,6	128,2	93,1	117,4	96,3	94,7	109,1
2007 Oktober	100,0	104,3	92,8	136,0	120,9	133,2	81,3	112,6	93,9	93,6	107,9
2007 November ...	101,5	105,7	92,5	134,5	122,7	127,7	87,9	114,2	91,9	97,3	108,6
2007 Dezember ...	104,7	104,4	89,1	129,1	133,9	135,0	87,3	114,0	94,0	101,5	108,5
2008 Januar	101,5	109,1	91,7	142,7	133,6	136,2	78,3	109,3	91,1	95,7	111,3
2008 Februar	102,7	110,0	91,8	135,1	139,4	148,8	78,1	112,1	90,6	98,8	111,4
2008 März	104,3	108,9	91,5	131,3	141,1	155,1	82,4	114,3	92,7	100,6	113,7
2008 April	107,3	110,7	91,0	146,4	148,1	159,7	104,6	112,7	90,9	95,4	114,2
2008 Mai	104,1	106,0	89,0	148,8	150,6	164,9	88,3	113,3	88,5	91,5	115,3
2008 Juni	106,9	109,5	86,0	143,4	167,8	168,6	83,2	114,0	91,5	97,3	107,6
2008 Juli	109,7	110,6	92,8	142,8	172,5	165,0	93,7	113,4	90,2	96,3	113,4
2008 August	110,5	111,9	92,0	156,8	185,9	157,1	96,3	113,1	91,2	94,1	107,8
2008 September ..	109,6	110,9	99,0	151,3	170,7	162,2	98,8	113,2	91,5	94,4	116,6
2008 Oktober	104,7	113,5	97,0	149,6	163,4	186,3	70,0	112,5	92,0	98,1	131,2
2008 November ...	109,0	118,6	101,8	142,4	143,5	200,4	96,1	117,3	94,3	104,5	129,6
2008 Dezember ...	108,2	115,5	101,9	152,7	129,4	177,0	99,1	112,1	97,2	107,1	122,4
2009 Januar	100,9	111,0	103,3	135,7	109,2	143,2	94,4	106,2	90,1	104,7	123,5
2009 Februar	103,3	111,7	107,9	130,2	109,6	123,1	95,2	109,0	93,7	109,4	142,1
2009 März	101,3	113,2	104,8	131,7	107,3	121,0	79,2	106,3	93,4	111,2	141,5
2009 April	96,8	112,8	104,2	128,3	103,9	125,0	76,0	102,6	91,3	103,1	125,3
2009 Mai	97,0	107,9	113,7	128,6	101,5	118,0	79,5	101,7	92,3	100,8	130,0
2009 Juni	96,2	108,6	107,0	131,4	104,8	123,7	76,4	100,6	90,7	101,7	113,8
2009 Juli	101,0	108,5	108,3	122,8	111,1	121,0	114,2	97,2	90,8	101,1	114,0
2009 August	99,2	107,0	110,0	127,2	106,6	124,5	118,4	98,3	89,7	96,4	90,2
2009 September ..	97,8	106,8	110,1	125,2	109,0	119,6	115,4	100,5	85,8	95,8	122,9
2009 Oktober	94,5	103,9	107,0	128,0	105,8	119,4	103,5	100,2	83,3	94,4	107,3
2009 November ...	94,7	105,9	105,5	129,9	108,5	112,2	91,0	100,1	85,5	95,9	109,2
2009 Dezember ...	98,2	108,1	97,6	136,3	110,7	121,4	102,4	101,4	86,6	100,7	115,1
2010 Januar	96,2	110,8	111,0	145,6	111,4	120,7	81,0	102,5	87,9	101,1	80,0
2010 Februar	98,3	111,9	116,4	145,5	114,6	121,6	77,3	104,8	90,0	100,3	113,8
2010 März	97,6	113,6	114,4	145,7	115,8	137,5	89,1	107,0	86,5	99,7	123,5
2010 April	101,3	116,7	115,6	155,7	121,4	138,9	91,9	110,0	89,1	98,9	129,6
2010 Mai	106,2	119,4	118,2	168,7	130,1	140,1	109,3	115,4	88,2	99,2	181,1
2010 Juni	106,9	123,1	122,4	176,3	128,9	155,5	112,2	115,4	90,2	105,6	163,3
2010 Juli	106,4	122,0	120,4	180,9	132,5	152,3	78,2	117,0	96,1	107,9	119,5
2010 August	107,7	123,3	124,7	177,4	133,9	159,9	117,9	115,6	90,0	106,9	111,3
2010 September ..	107,0	127,7	124,1	177,8	133,4	156,8	105,1	118,1	93,1	104,1	135,9
2010 Oktober	103,4	122,5	122,0	176,1	135,9	162,7	80,6	116,9	91,4	102,0	109,7
2010 November ...	107,2	123,9	123,1	191,1	136,3	171,3	117,4	117,0	89,4	104,7	125,2
2010 Dezember ...	109,1	130,1	112,1	193,0	138,7	183,5	110,2	119,8	90,3	105,7	137,7
2011 Januar	107,0	131,2	124,4	207,4	144,2	199,8	71,0	118,7	91,8	112,1	108,6
2011 Februar	109,6	135,6	119,5	216,9	152,1	211,1	75,5	121,3	90,8	110,5	136,5
2011 März	114,4	137,1	122,5	206,9	157,0	229,9	112,6	124,6	93,0	107,6	118,7
2011 April	111,8	137,1	119,1	200,9	170,8	226,0	88,9	123,3	89,9	104,1	119,6
2011 Mai	107,3	135,4	113,3	164,4	162,0	223,8	94,9	121,0	86,1	100,4	134,1
2011 Juni	111,7	138,1	116,6	163,8	168,0	223,9	110,2	120,4	88,2	103,5	156,9
2011 Juli	110,9	137,5	112,5	131,6	167,7	222,5	90,0	124,6	87,4	106,7	161,9
2011 August	113,0	136,3	116,4	179,9	176,1	222,5	86,3	121,6	90,8	108,5	194,1
2011 September ..	113,1	135,4	112,2	184,0	167,8	203,1	111,9	120,9	89,6	103,3	157,8
2011 Oktober	118,9	137,5	120,2	196,5	172,2	205,9	132,2	122,4	93,2	106,4	190,3

*) Außenhandelsindizes und Außenhandelsvolumen nach SITC können über Genesis-Online abgerufen werden (Tabelle 51000-0056 monatlich bzw. Zeitreihe 51000BM904 monatlich).

11.1 Terms of Trade (Jahr 2005 = 100) nach Warengruppen der Ernährungswirtschaft und der Gewerblichen Wirtschaft *)

11.1.1 Insgesamt

Jahr, Monat	Insgesamt (EGW 1-9)	Ernährungs- wirtschaft (EGW 1-4)	lebende Tiere (EGW 1)	Nahrungsmittel tierischen Ursprungs (EGW 2)	Nahrungsmittel pflanzlichen Ursprungs (EGW 3)	Genussmittel (EGW 4)
2007 Januar	97,2	99,7	88,0	97,5	100,5	104,2
Februar	99,5	101,1	89,3	100,6	102,9	100,0
März	99,0	100,3	97,2	101,1	101,1	98,8
April	99,8	99,0	95,1	102,0	98,8	96,5
Mai	97,7	100,5	93,1	98,1	103,4	99,1
Juni	96,6	101,4	100,0	100,6	102,0	104,3
Juli	96,5	101,2	99,1	103,2	101,7	98,9
August	97,8	100,7	139,2	102,6	100,4	97,1
September ..	96,6	101,5	96,5	102,8	101,8	99,5
Oktober	98,7	100,6	105,1	102,9	101,4	95,5
November ...	97,5	100,4	112,9	102,3	100,5	95,6
Dezember ...	96,0	99,7	101,4	101,5	98,7	100,8
2008 Januar	98,2	99,8	103,3	101,7	101,7	92,6
Februar	96,2	100,2	102,8	102,1	100,3	101,0
März	95,7	101,0	103,5	102,7	103,2	96,4
April	94,4	99,4	98,4	100,2	102,2	95,1
Mai	95,1	100,1	102,9	100,5	103,1	96,9
Juni	93,6	99,3	100,8	99,6	101,7	97,3
Juli	93,6	99,7	106,0	101,2	101,6	98,0
August	92,5	98,0	94,0	102,8	97,8	97,0
September ..	94,3	99,3	86,2	101,4	101,2	95,1
Oktober	98,4	100,7	95,8	99,2	103,6	97,0
November ...	96,1	95,9	95,2	96,4	97,4	93,0
Dezember ...	96,1	97,6	102,6	97,4	99,4	95,1
2009 Januar	100,1	97,4	91,6	96,0	101,4	96,2
Februar	101,2	98,1	96,0	96,3	103,6	91,1
März	101,0	97,0	94,7	95,2	100,8	96,0
April	101,1	96,6	92,9	95,6	100,3	96,2
Mai	101,6	96,0	92,7	96,0	100,5	90,6
Juni	101,8	98,7	99,5	97,1	103,1	94,7
Juli	100,3	97,6	102,7	98,7	101,2	90,4
August	99,9	98,2	95,9	98,6	102,5	89,8
September ..	100,7	98,8	106,6	99,4	101,9	90,5
Oktober	101,5	99,2	98,8	96,9	103,5	94,2
November ...	101,8	99,0	106,0	98,9	103,0	89,4
Dezember ...	100,4	97,6	104,2	96,2	101,2	92,7
2010 Januar	100,7	97,4	95,8	95,5	101,2	95,5
Februar	99,8	96,3	95,2	96,7	99,6	89,9
März	100,4	95,5	98,2	96,6	96,8	92,9
April	98,3	94,8	94,9	97,7	96,7	88,4
Mai	96,5	95,3	107,3	97,1	96,7	89,3
Juni	99,8	95,3	97,8	96,9	97,6	88,1
Juli	97,1	96,7	106,9	100,1	98,5	87,2
August	96,0	97,2	103,7	99,5	99,3	87,1
September ..	96,1	96,5	100,4	96,9	100,3	86,1
Oktober	95,9	96,6	98,3	96,5	100,7	86,2
November ...	95,8	96,7	93,3	96,5	99,8	90,4
Dezember ...	94,8	95,7	110,1	95,4	98,2	88,4
2011 Januar	98,1	95,0	102,1	100,4	97,9	82,7
Februar	96,2	94,8	100,2	97,2	98,3	84,2
März	94,0	94,4	106,7	97,6	96,8	84,2
April	94,9	95,1	102,5	99,2	97,8	82,4
Mai	96,5	93,3	99,3	98,0	96,3	79,9
Juni	94,5	95,8	100,3	99,1	98,6	83,4
Juli	94,1	94,9	116,0	99,3	95,8	85,6
August	93,3	95,1	102,9	98,7	97,3	85,2
September ..	93,4	96,5	87,6	98,9	98,9	88,3
Oktober	92,7	96,0	115,8	97,3	98,7	85,1

*) Die Terms of Trade können über Genesis-Online abgerufen werden (Tabellen 51000-0057 jährlich, 51000-0058 monatlich bzw. Zeitreihen 51000BJ902 jährlich, 51000BM902 monatlich).

**11.1 Terms of Trade (Jahr 2005 = 100) nach Warengruppen der Ernährungswirtschaft
und der Gewerblichen Wirtschaft *)**

11.1.1 Insgesamt

Gewerbliche Wirtschaft (EGW 5-8)	Rohstoffe (EGW 5)	Halbwaren (EGW 6)	Fertigwaren (EGW 7+8)	Vorerzeugnisse (EGW 7)	Enderzeugnisse (EGW 8)	Andere nicht aufgliederbare Warenverkehre (EGW 9)	Jahr, Monat
97,1	107,3	92,0	98,8	100,5	98,6	99,4	2007 Januar
99,4	112,9	90,5	101,1	100,9	101,3	100,0	Februar
99,1	111,3	92,9	100,5	100,0	100,8	99,4	März
100,0	103,3	93,5	101,9	101,1	102,3	100,0	April
97,6	99,5	90,3	100,1	98,9	100,7	99,4	Mai
96,4	102,4	90,6	98,5	95,9	99,2	100,2	Juni
96,3	99,2	85,5	99,2	100,9	99,3	99,9	Juli
97,7	90,0	92,3	101,3	98,2	102,2	100,2	August
96,5	96,5	93,1	98,8	98,1	99,2	99,4	September
98,8	91,3	93,3	101,9	97,2	103,0	99,8	Oktober
97,5	92,5	93,1	101,0	100,5	101,2	99,8	November
96,0	85,8	91,1	100,7	102,2	100,6	99,8	Dezember
98,5	88,3	93,4	103,5	107,9	102,8	97,4	2008 Januar
96,1	86,8	95,6	101,0	101,9	101,2	97,4	Februar
95,8	90,0	95,9	100,3	103,0	100,1	97,4	März
94,5	85,4	95,0	99,7	101,4	99,8	97,4	April
95,1	81,2	96,4	101,4	99,7	102,0	97,4	Mai
93,6	73,9	98,6	100,2	99,9	100,7	97,4	Juni
93,5	71,0	94,6	101,2	101,9	101,3	97,4	Juli
92,3	72,0	96,3	100,8	100,8	101,1	97,4	August
94,3	78,2	93,5	101,7	108,4	100,8	97,4	September
98,8	82,9	92,8	106,7	105,9	107,0	97,4	Oktober
96,5	89,5	91,9	101,8	111,1	100,6	97,4	November
96,5	101,8	93,0	100,3	101,4	100,2	97,4	Dezember
100,5	114,8	98,0	102,6	102,8	102,6	104,5	2009 Januar
102,1	108,5	100,9	103,4	106,9	102,9	92,0	Februar
102,0	105,7	101,3	103,4	104,7	103,4	93,5	März
102,7	102,5	99,9	103,9	102,0	104,2	78,0	April
103,0	103,4	105,3	103,6	109,1	102,7	85,4	Mai
103,0	95,1	106,3	104,2	108,0	103,5	84,9	Juni
101,0	91,9	102,7	102,2	101,1	102,2	91,0	Juli
100,3	82,6	103,4	101,7	100,7	101,8	98,5	August
101,5	81,9	100,3	103,5	103,6	103,5	88,2	September
102,3	84,5	101,9	104,2	107,2	103,7	95,0	Oktober
102,8	87,3	104,5	105,0	108,0	104,5	96,4	November
101,1	89,4	95,5	104,0	107,0	103,5	99,6	Dezember
101,1	96,1	100,8	103,3	103,3	103,4	106,7	2010 Januar
100,2	98,6	98,0	103,1	103,9	103,0	106,7	Februar
101,4	97,3	96,6	104,6	104,7	104,6	94,2	März
99,0	93,3	94,3	103,0	105,7	102,5	94,8	April
96,9	87,0	89,9	102,0	104,7	101,5	93,4	Mai
100,5	86,5	93,3	105,8	105,4	105,7	94,0	Juni
97,5	87,8	92,8	102,0	105,9	101,4	92,6	Juli
96,0	88,3	98,6	100,3	103,3	99,9	99,3	August
96,7	90,3	94,4	100,5	105,0	100,0	91,3	September
96,1	86,0	92,0	100,9	100,6	101,1	96,7	Oktober
96,3	87,9	96,1	100,9	101,0	101,0	89,7	November
95,0	92,3	95,4	99,8	99,8	100,1	105,4	Dezember
98,0	88,3	94,0	104,6	102,9	104,9	114,0	2011 Januar
96,7	87,9	88,3	104,3	107,1	104,0	99,7	Februar
94,4	85,2	93,5	100,3	104,2	100,0	99,4	März
95,4	78,2	91,6	104,1	106,0	104,0	96,6	April
97,6	84,8	94,1	104,7	105,8	104,8	94,2	Mai
95,0	85,1	91,1	101,4	99,8	101,9	94,2	Juni
94,8	89,0	92,0	102,4	100,0	103,1	91,4	Juli
93,5	79,7	94,4	101,0	96,6	102,0	94,6	August
93,8	85,4	100,3	99,6	94,0	100,9	93,7	September
93,6	80,9	95,6	99,7	94,3	101,0	86,8	Oktober

*) Die Terms of Trade können über Genesis-Online abgerufen werden (Tabellen 51000-0057 jährlich, 51000-0058 monatlich bzw. Zeitreihen 51000BJ902 jährlich, 51000BM902 monatlich).

11.1 Terms of Trade (Jahr 2005 = 100) nach Warengruppen der Ernährungswirtschaft und der Gewerblichen Wirtschaft *)

11.1.2 EU-Länder

Jahr, Monat	Insgesamt (EGW 1-9)	Ernährungs- wirtschaft (EGW 1-4)	lebende Tiere (EGW 1)	Nahrungsmittel tierischen Ursprungs (EGW 2)	Nahrungsmittel pflanzlichen Ursprungs (EGW 3)	Genussmittel (EGW 4)
2007 Januar	96,2	98,7	88,3	99,1	98,0	105,0
2007 Februar	99,0	101,4	87,7	102,1	101,9	105,2
2007 März	99,1	100,7	96,1	103,1	100,5	100,3
2007 April	98,7	98,9	94,9	103,3	97,6	96,1
2007 Mai	98,0	99,9	91,4	98,0	103,0	98,1
2007 Juni	96,0	101,8	100,2	101,5	101,9	106,6
2007 Juli	96,1	101,3	99,5	104,1	101,7	98,7
2007 August	97,7	100,6	134,4	102,5	99,3	99,0
2007 September ..	95,6	101,7	96,5	102,3	101,5	104,2
2007 Oktober	97,4	98,9	106,5	102,4	98,1	94,5
2007 November ...	96,3	99,6	113,0	101,5	99,3	96,2
2007 Dezember ...	95,7	98,4	103,5	100,3	96,9	99,5
2008 Januar	97,2	100,8	106,1	100,8	102,9	92,8
2008 Februar	95,8	101,0	105,1	102,1	100,3	104,6
2008 März	95,1	102,5	103,9	102,4	104,7	99,8
2008 April	95,0	101,1	97,8	99,9	104,1	101,2
2008 Mai	94,1	100,3	102,8	100,7	102,6	98,6
2008 Juni	93,4	100,0	101,4	100,9	101,8	98,2
2008 Juli	94,6	101,2	107,0	101,2	103,3	100,4
2008 August	92,9	99,2	92,2	103,1	98,2	103,1
2008 September ..	96,0	100,9	85,6	102,0	101,2	105,1
2008 Oktober	99,2	102,9	95,1	99,7	105,5	104,5
2008 November ...	96,7	99,4	96,3	96,9	101,0	102,8
2008 Dezember ...	95,1	99,7	102,9	98,1	100,8	104,7
2009 Januar	98,0	98,8	91,7	97,2	101,6	105,1
2009 Februar	100,7	98,8	92,6	98,8	102,2	99,2
2009 März	100,6	98,3	94,0	96,6	101,0	103,6
2009 April	98,4	98,4	92,1	96,8	102,5	99,2
2009 Mai	100,1	97,9	89,8	97,6	100,8	101,3
2009 Juni	99,0	100,4	99,6	99,3	104,1	99,9
2009 Juli	99,1	99,1	99,1	99,6	102,4	94,1
2009 August	98,7	99,5	96,4	99,0	103,1	94,4
2009 September ..	98,8	100,0	107,0	101,1	101,4	94,6
2009 Oktober	99,0	99,7	100,5	96,8	102,6	99,8
2009 November ...	99,1	99,4	106,2	97,9	102,9	93,0
2009 Dezember ...	98,3	98,3	103,8	95,6	100,8	98,5
2010 Januar	96,2	99,6	95,6	95,7	102,3	109,9
2010 Februar	96,9	97,5	95,1	97,4	99,0	99,2
2010 März	97,4	96,7	97,0	97,0	96,8	101,2
2010 April	95,6	97,2	93,6	99,5	97,5	98,8
2010 Mai	95,5	98,4	106,3	98,6	98,4	99,7
2010 Juni	100,3	99,5	97,7	98,9	100,4	101,4
2010 Juli	95,1	100,5	107,0	100,8	101,1	99,9
2010 August	95,4	101,2	101,3	101,2	101,8	100,8
2010 September ..	94,7	100,7	99,9	98,7	102,7	101,1
2010 Oktober	92,4	99,8	98,2	97,0	102,9	99,2
2010 November ...	93,3	100,3	94,2	97,3	101,6	106,4
2010 Dezember ...	92,2	99,5	110,7	96,3	100,9	102,8
2011 Januar	96,0	100,4	102,2	102,2	100,8	103,0
2011 Februar	95,1	100,2	101,3	99,1	101,6	104,9
2011 März	95,2	100,0	107,7	98,7	100,2	105,6
2011 April	94,3	101,0	103,4	99,0	102,7	103,7
2011 Mai	94,3	100,2	98,0	98,9	103,1	97,7
2011 Juni	93,7	102,7	98,6	99,5	105,4	102,6
2011 Juli	92,0	99,4	101,7	100,1	99,6	102,0
2011 August	91,2	101,0	104,2	98,8	102,5	104,0
2011 September ..	92,0	100,9	86,6	97,5	102,1	110,7
2011 Oktober	94,4	100,3	116,4	97,3	101,2	103,9

*) Die Terms of Trade können über Genesis-Online abgerufen werden (Tabellen 51000-0057 jährlich, 51000-0058 monatlich bzw. Zeitreihen 51000BJ902 jährlich, 51000BM902 monatlich).

**11.1 Terms of Trade (Jahr 2005 = 100) nach Warengruppen der Ernährungswirtschaft
und der Gewerblichen Wirtschaft *)**

11.1.2 EU-Länder

Gewerbliche Wirtschaft (EGW 5-8)	Rohstoffe (EGW 5)	Halbwaren (EGW 6)	Fertigwaren (EGW 7+8)	Vorerzeugnisse (EGW 7)	Enderzeugnisse (EGW 8)	Andere nicht aufgliederbare Warenverkehre (EGW 9)	Jahr, Monat
96,0	111,0	94,8	96,5	100,5	96,2	99,4	2007 Januar
98,9	115,9	92,0	99,7	100,8	99,9	100,0	Februar
99,0	111,4	96,5	99,7	101,2	99,9	99,4	März
98,8	101,8	95,8	99,9	100,8	100,2	100,0	April
97,9	106,6	93,3	99,2	100,0	99,7	99,4	Mai
95,5	102,5	92,9	96,5	94,4	98,0	100,2	Juni
95,6	97,7	91,5	97,0	99,6	97,2	99,9	Juli
97,7	92,0	96,3	99,2	97,6	100,5	100,2	August
95,2	98,0	97,9	95,8	100,1	95,5	99,4	September
97,6	96,4	95,0	98,9	98,4	99,6	99,8	Oktober
96,2	96,7	95,0	97,5	101,9	97,2	99,8	November
95,5	92,6	91,5	97,7	101,9	97,3	99,8	Dezember
97,3	93,7	95,8	99,2	107,3	98,0	97,4	2008 Januar
95,7	89,9	95,9	97,7	101,4	97,4	97,4	Februar
94,9	93,4	97,1	96,8	103,5	96,0	97,4	März
94,9	91,9	96,2	96,9	102,0	96,4	97,4	April
94,0	84,6	97,5	96,3	101,7	96,0	97,4	Mai
93,2	77,9	98,2	96,0	101,6	95,8	97,4	Juni
94,3	73,8	92,5	97,8	104,3	97,1	97,4	Juli
92,6	78,1	95,7	96,2	102,9	95,9	97,4	August
95,9	85,4	93,3	99,3	112,9	97,0	97,4	September
99,4	87,2	93,9	103,6	108,7	103,1	97,4	Oktober
97,0	90,4	94,7	99,5	106,5	98,6	97,4	November
95,0	97,9	94,5	96,9	101,0	96,2	97,4	Dezember
98,2	99,2	99,9	99,0	105,0	98,0	104,5	2009 Januar
101,7	103,3	104,0	101,9	107,1	100,9	92,0	Februar
101,6	104,2	103,2	101,7	107,2	100,7	93,5	März
99,8	100,6	98,5	100,1	102,5	99,6	78,0	April
101,4	108,3	108,1	100,6	112,0	98,3	85,4	Mai
100,0	98,0	106,6	99,8	106,4	98,3	84,9	Juni
99,8	97,3	103,1	99,7	101,8	99,2	91,0	Juli
99,0	98,0	100,1	99,3	101,9	98,6	98,5	August
99,7	95,9	98,9	100,1	104,8	99,2	88,2	September
99,7	94,4	100,8	100,2	108,0	98,5	95,0	Oktober
99,9	94,2	105,1	100,5	109,0	98,7	96,4	November
98,9	96,2	94,9	100,1	108,7	98,4	99,6	Dezember
95,7	104,4	96,1	96,3	100,9	95,2	106,7	2010 Januar
97,0	107,9	99,0	97,7	103,0	96,5	106,7	Februar
98,0	105,8	97,0	99,4	106,7	97,8	94,2	März
95,8	101,4	95,2	97,5	108,5	95,2	94,8	April
95,4	98,4	95,7	97,1	105,3	95,6	93,4	Mai
101,0	93,9	97,5	104,1	104,3	104,3	94,0	Juni
94,9	95,4	92,5	96,8	103,2	95,7	92,6	Juli
94,9	95,3	99,0	97,0	105,5	95,5	99,3	August
94,9	97,0	96,0	97,0	106,2	95,6	91,3	September
91,9	100,6	90,3	93,9	101,9	92,9	96,7	Oktober
93,4	99,7	96,6	95,3	101,8	94,9	89,7	November
91,6	102,4	96,5	93,5	99,6	93,0	105,4	Dezember
94,5	103,3	92,0	97,8	103,2	97,1	114,0	2011 Januar
95,0	98,2	91,5	98,3	108,6	96,6	99,7	Februar
95,2	98,9	94,1	98,3	103,4	98,1	99,4	März
94,1	95,1	89,7	98,5	104,8	97,8	96,6	April
94,8	89,4	96,0	98,3	102,4	98,2	94,2	Mai
93,5	93,3	93,0	96,6	101,6	96,3	94,2	Juni
92,1	94,5	92,8	95,7	100,8	95,4	91,4	Juli
90,6	91,1	97,5	93,6	96,8	93,8	94,6	August
91,9	92,9	97,0	94,3	91,2	95,5	93,7	September
95,5	95,3	97,5	98,0	92,4	99,8	86,8	Oktober

*) Die Terms of Trade können über Genesis-Online abgerufen werden (Tabellen 51000-0057 jährlich, 51000-0058 monatlich bzw. Zeitreihen 51000BJ902 jährlich, 51000BM902 monatlich).

11.1 Terms of Trade (Jahr 2005 = 100) nach Warengruppen der Ernährungswirtschaft und der Gewerblichen Wirtschaft *)

11.1.3 Drittländer

Jahr, Monat	Insgesamt (EGW 1-9)	Ernährungs- wirtschaft (EGW 1-4)	lebende Tiere (EGW 1)	Nahrungsmittel tierischen Ursprungs (EGW 2)	Nahrungsmittel pflanzlichen Ursprungs (EGW 3)	Genussmittel (EGW 4)
2007 Januar	98,0	101,6	77,5	94,4	104,7	103,0
Februar	99,4	98,3	96,0	95,3	103,7	91,4
März	98,2	98,8	106,0	94,6	101,2	96,6
April	100,9	97,3	98,5	98,6	98,1	95,2
Mai	96,7	100,5	110,4	100,0	101,6	100,2
Juni	97,1	98,9	100,5	100,2	98,8	99,4
Juli	96,7	99,5	73,3	102,8	99,1	99,4
August	97,3	100,3	133,9	104,9	101,7	93,5
September ..	97,4	98,7	81,8	105,7	99,9	93,9
Oktober	99,4	103,0	101,9	105,5	107,8	96,3
November ...	98,4	99,3	107,1	107,7	99,3	94,5
Dezember ...	95,8	100,6	70,1	106,5	101,0	100,6
2008 Januar	98,8	94,7	55,8	107,8	94,3	91,6
Februar	95,5	96,5	63,9	102,7	97,4	96,2
März	96,2	94,9	103,1	105,0	95,6	91,2
April	93,1	93,3	92,7	102,2	94,9	86,2
Mai	96,0	96,9	108,8	100,9	99,6	93,2
Juni	93,5	95,0	101,7	96,8	97,6	94,1
Juli	91,5	94,4	98,8	103,4	94,2	92,6
August	91,4	93,1	118,5	104,8	94,0	86,8
September ..	91,4	94,1	84,2	104,5	99,3	81,1
Oktober	96,9	95,6	77,8	105,4	98,2	85,8
November ...	95,0	88,1	66,3	100,7	89,8	78,6
Dezember ...	97,7	92,0	85,7	99,8	95,3	80,9
2009 Januar	102,5	92,0	60,7	97,0	98,5	82,1
Februar	102,0	95,7	112,1	93,6	106,3	79,1
März	101,4	93,6	95,5	94,5	99,1	84,9
April	104,8	91,9	93,6	95,5	92,6	90,9
Mai	103,7	89,6	114,4	95,4	98,1	74,0
Juni	105,8	95,0	94,8	94,3	100,4	85,0
Juli	101,8	94,0	94,0	98,1	97,9	84,8
August	101,3	94,4	83,4	99,6	100,6	81,5
September ..	103,0	95,6	91,0	98,3	102,5	82,6
Oktober	104,7	97,7	99,7	101,9	105,3	83,9
November ...	105,4	96,7	78,1	106,0	102,3	82,6
Dezember ...	103,3	95,5	94,7	100,8	102,4	82,5
2010 Januar	106,1	91,3	83,0	100,0	97,0	77,2
Februar	103,5	92,9	64,4	98,8	101,1	76,9
März	103,9	92,5	97,1	98,8	96,6	80,7
April	101,7	88,3	85,8	96,1	93,7	74,6
Mai	98,0	87,8	94,1	95,9	93,2	74,6
Juni	99,5	87,0	75,4	96,9	91,8	71,2
Juli	99,9	88,0	90,1	101,2	92,9	70,2
August	96,7	88,0	107,2	97,7	93,1	70,4
September ..	98,1	87,8	77,9	95,0	95,3	67,9
Oktober	100,5	89,6	78,7	100,2	95,7	68,2
November ...	99,1	89,5	93,7	98,0	96,3	70,1
Dezember ...	98,5	87,3	86,5	96,1	92,4	68,8
2011 Januar	100,5	85,3	67,3	101,9	92,5	62,5
Februar	97,7	85,0	80,4	97,3	92,4	63,9
März	92,5	84,3	92,3	98,7	90,4	62,7
April	95,5	83,3	77,9	103,5	87,6	61,2
Mai	99,1	80,8	94,0	101,1	82,5	62,4
Juni	95,3	82,4	88,3	102,3	84,9	61,9
Juli	96,5	85,9	116,9	100,9	87,5	67,7
August	95,5	84,5	86,7	101,6	87,6	66,3
September ..	95,2	88,0	82,0	107,9	92,4	66,0
Oktober	90,7	88,1	87,0	102,2	94,5	64,2

*) Die Terms of Trade können über Genesis-Online abgerufen werden (Tabellen 51000-0057 jährlich, 51000-0058 monatlich bzw. Zeitreihen 51000BJ902 jährlich, 51000BM902 monatlich).

**11.1 Terms of Trade (Jahr 2005 = 100) nach Warengruppen der Ernährungswirtschaft
und der Gewerblichen Wirtschaft *)**

11.1.3 Drittländer

Gewerbliche Wirtschaft (EGW 5-8)	Rohstoffe (EGW 5)	Halbwaren (EGW 6)	Fertigwaren (EGW 7+8)	Vorerzeugnisse (EGW 7)	Enderzeugnisse (EGW 8)	Andere nicht aufgliederbare Warenverkehre (EGW 9)	Jahr, Monat
98,0	100,5	87,5	101,5	100,5	101,0	99,4	2007 Januar
99,6	107,1	89,9	102,6	102,2	102,2	100,0	Februar
98,3	106,0	85,9	101,1	98,3	101,2	99,4	März
101,1	102,6	89,2	104,5	102,1	104,6	100,0	April
96,5	94,5	83,8	101,2	96,4	101,5	99,4	Mai
97,1	99,0	86,7	101,0	101,6	100,6	100,2	Juni
96,7	98,2	73,1	102,4	105,2	101,9	99,9	Juli
97,2	92,2	85,8	103,9	100,8	103,7	100,2	August
97,5	96,0	84,2	102,6	93,5	103,1	99,4	September
99,5	87,3	89,7	105,9	95,0	106,7	99,8	Oktober
98,6	88,6	89,7	105,8	98,7	106,2	99,8	November
95,7	83,4	90,7	104,1	103,2	103,7	99,8	Dezember
99,2	85,5	89,0	108,9	110,8	108,1	97,4	2008 Januar
95,8	85,1	95,6	105,3	104,4	105,2	97,4	Februar
96,4	88,2	94,1	105,2	102,7	105,1	97,4	März
93,3	79,5	92,4	103,9	101,5	104,0	97,4	April
96,1	76,5	94,0	108,7	96,3	110,0	97,4	Mai
93,6	71,6	98,6	106,5	97,5	107,0	97,4	Juni
91,7	69,7	100,3	105,8	98,4	106,5	97,4	Juli
91,5	71,9	98,2	106,2	97,6	106,4	97,4	August
91,5	77,0	93,7	104,6	97,6	104,8	97,4	September
97,4	84,8	90,3	110,8	100,0	111,7	97,4	Oktober
95,6	90,7	87,3	104,6	121,2	102,7	97,4	November
98,2	104,9	91,1	104,5	98,0	104,8	97,4	Dezember
103,3	130,2	94,3	107,1	97,8	107,9	104,5	2009 Januar
102,7	116,2	94,0	105,6	104,5	105,4	92,0	Februar
102,6	108,0	97,6	106,0	98,9	106,7	93,5	März
106,3	100,1	104,6	109,4	99,2	110,2	78,0	April
105,2	98,6	99,1	108,1	102,4	108,7	85,4	Mai
107,3	92,2	105,7	110,7	112,2	110,7	85,0	Juni
102,6	93,7	101,3	105,3	100,3	106,2	91,0	Juli
101,9	65,6	111,0	104,9	97,8	105,8	98,4	August
103,8	65,1	103,9	108,1	101,1	108,9	88,2	September
105,5	73,0	104,5	109,8	107,0	110,2	95,0	Oktober
106,3	80,3	103,7	110,8	106,2	111,4	96,4	November
103,9	87,7	95,9	109,1	104,9	109,7	99,6	Dezember
107,3	89,1	110,9	112,1	109,4	112,6	106,8	2010 Januar
104,4	89,7	95,6	110,7	106,5	111,1	106,7	Februar
104,9	88,1	95,7	110,6	101,5	111,8	94,2	März
102,7	86,9	92,4	110,3	100,4	111,4	94,8	April
98,8	76,2	80,7	108,4	103,9	108,9	93,4	Mai
100,4	79,5	85,5	108,0	108,3	107,9	94,0	Juni
100,7	83,2	93,2	108,6	112,0	108,1	92,6	Juli
97,3	86,4	97,6	104,1	99,8	104,5	99,3	August
99,1	89,8	91,0	105,3	103,5	105,3	91,3	September
101,5	69,3	96,0	110,2	99,3	111,3	96,7	Oktober
100,0	72,2	95,1	107,9	100,6	108,6	89,7	November
99,4	86,1	93,1	108,5	102,0	109,2	105,4	Dezember
101,5	68,7	98,3	112,2	103,4	113,1	114,0	2011 Januar
98,8	82,3	82,0	111,9	105,5	112,6	99,7	Februar
93,4	73,3	92,5	103,0	108,6	102,3	99,4	März
96,6	61,3	95,6	111,2	110,3	111,1	96,6	April
100,8	74,5	90,7	112,9	114,9	112,4	94,2	Mai
96,6	75,1	86,7	108,0	97,9	109,2	94,2	Juni
97,5	74,9	90,5	110,5	100,3	111,7	91,4	Juli
96,5	68,0	89,4	108,9	97,3	110,1	94,6	August
96,1	81,1	107,3	106,7	101,6	107,2	93,7	September
91,4	67,5	91,5	101,9	99,5	102,1	86,8	Oktober

*) Die Terms of Trade können über Genesis-Online abgerufen werden (Tabellen 51000-0057 jährlich, 51000-0058 monatlich bzw. Zeitreihen 51000BJ902 jährlich, 51000BM902 monatlich).

Kalender- und saisonbereinigte Werte nach X-12 - Arima
in Milliarden Euro

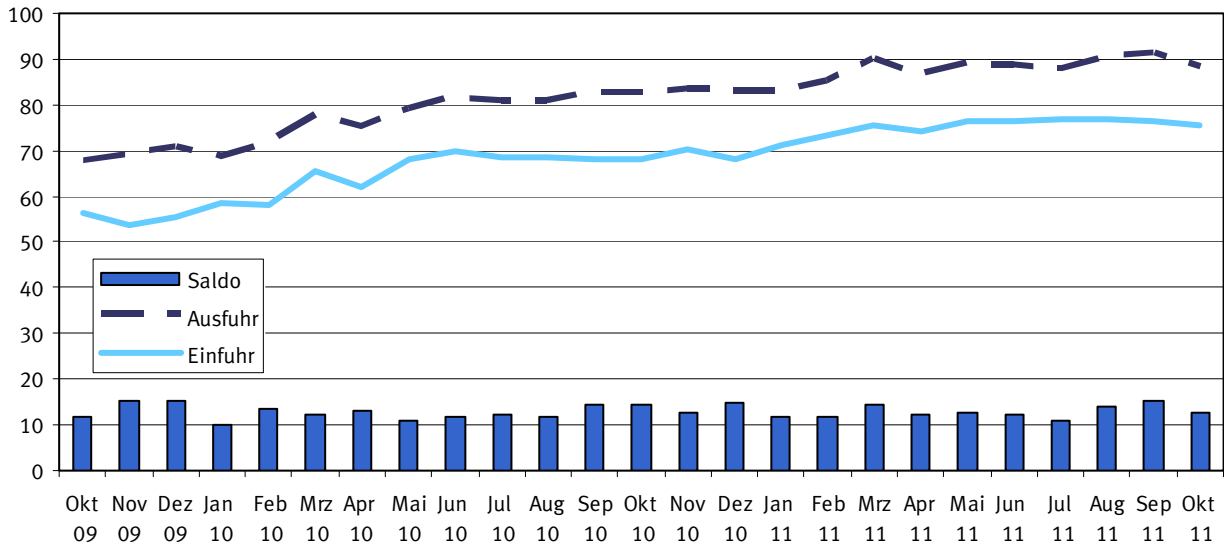

Kalender- und saisonbereinigte Werte nach X-12 - Arima
Veränderung zum Vormonat in %

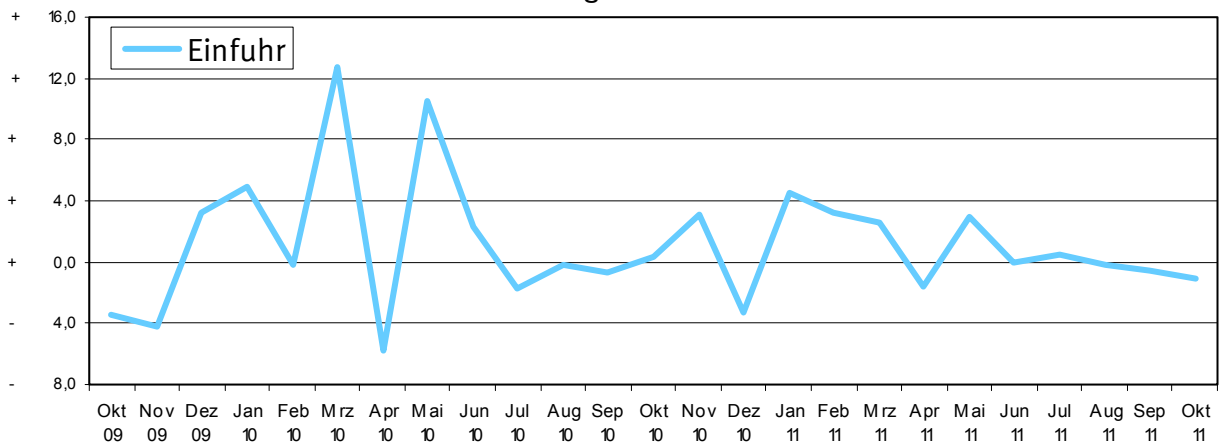

Kalender- und saisonbereinigte Werte nach X-12 - Arima
Veränderung zum Vormonat in %

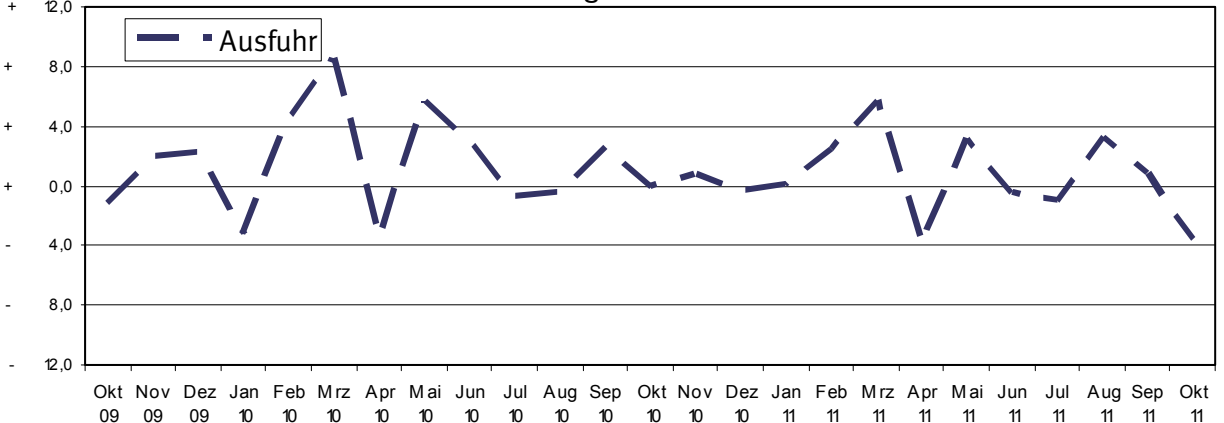

12 Kalender- und saisonbereinigte Werte nach X-12 - Arima

Jahr	Monat	Ausfuhr				Einfuhr			
		Originalwert		Kalender- und saison- bereinigter Wert		Originalwert		Kalender- und saison- bereinigter Wert	
		Milliarden Euro	Veränderung gegenüber Vorjahres- monat %	Milliarden Euro	Veränderung gegenüber Vor- monat %	Milliarden Euro	Veränderung gegenüber Vorjahres- monat %	Milliarden Euro	Veränderung gegenüber Vor- monat %
2004	Januar	55,5	+ 1,4	58,0	- 0,5	43,0	- 2,6	45,6	+ 1,1
	Februar	56,5	+ 1,9	58,5	+ 0,9	44,3	+ 3,0	46,4	+ 1,8
	März	64,8	+ 14,6	59,0	+ 0,8	48,2	+ 8,9	45,4	- 2,2
	April	61,6	- 4,9	61,2	+ 3,7	47,2	- 2,1	46,5	+ 2,5
	Mai	60,5	- 1,8	62,3	+ 1,8	46,4	- 1,8	47,1	+ 1,3
	Juni	62,7	+ 3,6	60,2	- 3,4	47,9	+ 3,3	47,0	- 0,2
	Juli	62,2	+ 0,8	61,3	+ 1,9	48,6	+ 1,6	49,0	+ 4,2
	August	55,9	- 10,1	60,4	- 1,5	45,0	- 7,4	47,9	- 2,2
	September	61,6	+ 10,1	60,4	+ 0,0	49,6	+ 10,2	49,2	+ 2,8
	Oktober	64,1	+ 4,0	61,9	+ 2,3	51,7	+ 4,1	49,1	- 0,3
	November	66,5	+ 3,8	63,1	+ 1,9	54,7	+ 5,9	51,6	+ 5,2
	Dezember	59,7	- 10,2	60,6	- 3,9	48,9	- 10,7	48,1	- 6,8
2005	Januar	60,6	+ 1,4	63,7	+ 5,0	47,2	- 3,3	49,6	+ 3,1
	Februar	59,8	- 1,3	61,3	- 3,7	46,1	- 2,3	47,7	- 4,0
	März	65,2	+ 9,1	62,8	+ 2,4	49,0	+ 6,1	48,3	+ 1,3
	April	64,5	- 1,1	62,1	- 1,2	52,1	+ 6,5	50,7	+ 5,1
	Mai	63,6	- 1,5	65,1	+ 5,0	51,6	- 1,0	52,5	+ 3,5
	Juni	68,7	+ 8,1	64,9	- 0,4	52,4	+ 1,5	51,0	- 2,8
	Juli	64,5	- 6,1	65,3	+ 0,5	51,0	- 2,8	52,1	+ 2,1
	August	63,3	- 1,9	66,9	+ 2,6	51,0	+ 0,1	53,4	+ 2,5
	September	69,4	+ 9,7	67,8	+ 1,3	54,5	+ 6,8	53,8	+ 0,7
	Oktober	68,6	- 1,2	68,0	+ 0,2	56,8	+ 4,3	55,0	+ 2,2
	November	71,5	+ 4,3	67,9	- 0,2	58,6	+ 3,1	55,4	+ 0,7
	Dezember	66,6	- 6,9	67,7	- 0,3	57,7	- 1,5	57,0	+ 2,9
2006	Januar	68,3	+ 2,5	70,1	+ 3,7	55,9	- 3,1	57,6	+ 1,1
	Februar	70,0	+ 2,5	71,8	+ 2,4	57,1	+ 2,2	59,0	+ 2,4
	März	76,7	+ 9,6	70,2	- 2,2	62,3	+ 9,0	59,4	+ 0,7
	April	69,6	- 9,3	72,0	+ 2,6	58,8	- 5,6	60,0	+ 1,0
	Mai	72,3	+ 3,9	71,2	- 1,2	60,2	+ 2,4	59,8	- 0,3
	Juni	73,1	+ 1,2	71,9	+ 1,0	61,1	+ 1,5	61,1	+ 2,2
	Juli	72,7	- 0,6	73,7	+ 2,5	60,2	- 1,5	61,5	+ 0,5
	August	69,1	- 5,0	73,4	- 0,5	58,1	- 3,4	60,9	- 1,0
	September	79,2	+ 14,6	79,0	+ 7,6	63,9	+ 9,9	63,9	+ 5,1
	Oktober	83,7	+ 5,7	80,9	+ 2,4	66,7	+ 4,3	63,6	- 0,6
	November	85,1	+ 1,7	80,8	- 0,1	66,9	+ 0,3	63,4	- 0,3
	Dezember	73,4	- 13,7	78,4	- 2,9	62,6	- 6,4	64,1	+ 1,1
2007	Januar	77,1	+ 12,9	78,5	+ 0,1	60,9	+ 8,9	62,3	- 2,8
	Februar	77,3	+ 10,5	79,3	+ 1,0	63,3	+ 10,8	65,3	+ 4,8
	März	83,5	+ 8,9	78,2	- 1,4	65,4	+ 5,0	63,2	- 3,2
	April	78,5	+ 12,8	79,4	+ 1,6	63,6	+ 8,2	63,9	+ 1,2
	Mai	78,6	+ 8,7	79,3	- 0,2	61,7	+ 2,4	62,3	- 2,5
	Juni	81,5	+ 11,4	80,0	+ 0,9	65,0	+ 6,4	65,0	+ 4,2
	Juli	81,1	+ 11,5	80,4	+ 0,6	63,3	+ 5,2	63,6	- 2,2
	August	77,4	+ 12,0	82,3	+ 2,3	63,2	+ 8,7	66,2	+ 4,2
	September	81,5	+ 2,9	83,0	+ 0,9	63,3	- 1,0	64,2	- 3,0
	Oktober	88,5	+ 5,8	83,3	+ 0,3	69,6	+ 4,4	65,4	+ 1,8
	November	87,4	+ 2,7	83,0	- 0,4	68,0	+ 1,5	64,5	- 1,4
	Dezember	73,0	- 0,6	82,1	- 1,0	62,5	- 0,1	66,2	+ 2,6
2008	Januar	83,3	+ 8,1	84,8	+ 3,3	66,3	+ 8,8	67,7	+ 2,3
	Februar	83,5	+ 8,0	83,6	- 1,5	66,4	+ 4,8	67,3	- 0,6
	März	82,8	- 0,9	83,1	- 0,6	66,0	+ 0,9	66,7	- 0,8
	April	88,7	+ 13,1	83,8	+ 0,8	69,7	+ 9,6	66,9	+ 0,2
	Mai	79,7	+ 1,5	81,9	- 2,2	65,4	+ 6,0	66,9	+ 0,1

12 Kalender- und saisonbereinigte Werte nach X-12 - Arima

Jahr	Monat	Ausfuhr				Einfuhr			
		Originalwert		Kalender- und saison- bereinigter Wert		Originalwert		Kalender- und saison- bereinigter Wert	
		Milliarden Euro	Veränderung gegenüber Vorjahres- monat %	Milliarden Euro	Veränderung gegenüber Vor- monat %	Milliarden Euro	Veränderung gegenüber Vorjahres- monat %	Milliarden Euro	Veränderung gegenüber Vor- monat %
	Juni	87,4	+ 7,2	84,2	+ 2,8	67,6	+ 4,0	66,8	- 0,2
	Juli	86,1	+ 6,1	83,4	- 0,9	71,9	+ 13,6	71,1	+ 6,5
	August	74,9	- 3,3	83,6	+ 0,1	64,0	+ 1,3	69,2	- 2,7
	September	86,3	+ 5,9	83,6	+ 0,1	71,0	+ 12,2	69,7	+ 0,8
	Oktober	88,7	+ 0,2	83,4	- 0,3	72,0	+ 3,5	67,7	- 2,8
	November	76,1	- 12,9	74,6	- 10,6	66,1	- 2,7	64,2	- 5,3
	Dezember	66,7	- 8,6	71,5	- 4,1	59,4	- 5,0	60,9	- 5,1
2009	Januar	63,6	- 23,7	67,0	- 6,4	56,2	- 15,3	58,5	- 3,9
	Februar	63,8	- 23,6	65,3	- 2,4	55,0	- 17,2	56,5	- 3,5
	März	70,2	- 15,2	65,4	+ 0,2	58,8	- 10,9	56,6	+ 0,1
	April	64,4	- 27,4	63,9	- 2,4	54,3	- 22,1	53,9	- 4,7
	Mai	60,7	- 23,9	62,9	- 1,6	50,3	- 23,0	51,9	- 3,7
	Juni	66,9	- 23,4	65,5	+ 4,2	53,2	- 21,3	53,0	+ 2,2
	Juli	70,6	- 18,0	68,4	+ 4,3	55,0	- 23,6	54,3	+ 2,5
	August	60,1	- 19,7	66,7	- 2,4	51,1	- 20,2	55,0	+ 1,3
	September	70,9	- 17,8	68,7	+ 2,9	59,4	- 16,3	58,3	+ 5,9
	Oktober	72,5	- 18,3	67,9	- 1,1	60,0	- 16,7	56,3	- 3,3
	November	72,3	- 5,0	69,2	+ 1,9	56,3	- 14,8	53,9	- 4,2
	Dezember	67,5	+ 1,2	70,7	+ 2,1	55,0	- 7,3	55,6	+ 3,1
2010	Januar	63,4	- 0,3	68,4	- 3,4	55,1	- 1,9	58,3	+ 4,9
	Februar	70,0	+ 9,7	71,6	+ 4,7	56,8	+ 3,2	58,2	- 0,2
	März	85,6	+ 22,0	77,7	+ 8,5	69,3	+ 18,0	65,6	+ 12,7
	April	75,2	+ 16,7	74,9	- 3,5	62,2	+ 14,5	61,8	- 5,8
	Mai	76,2	+ 25,6	79,2	+ 5,7	66,0	+ 31,2	68,3	+ 10,6
	Juni	85,3	+ 27,5	81,6	+ 2,9	71,2	+ 33,9	69,9	+ 2,3
	Juli	81,4	+ 15,3	81,0	- 0,7	68,4	+ 24,4	68,7	- 1,7
	August	74,4	+ 23,8	80,6	- 0,5	64,9	+ 27,1	68,6	+ 0,0
	September	86,0	+ 21,2	82,7	+ 2,7	69,5	+ 17,0	68,1	- 0,7
	Oktober	86,0	+ 18,7	82,6	- 0,2	71,5	+ 19,1	68,3	+ 0,2
	November	87,6	+ 21,2	83,2	+ 0,7	73,7	+ 30,9	70,4	+ 3,1
	Dezember	81,0	+ 20,0	82,9	- 0,4	68,4	+ 24,3	68,1	- 3,2
2011	Januar	78,6	+ 24,1	83,0	+ 0,2	68,5	+ 24,4	71,2	+ 4,5
	Februar	84,1	+ 20,1	85,1	+ 2,5	72,1	+ 27,1	73,5	+ 3,2
	März	98,2	+ 14,7	89,9	+ 5,6	79,4	+ 14,5	75,4	+ 2,6
	April	84,3	+ 12,1	86,3	- 4,0	73,4	+ 18,1	74,2	- 1,6
	Mai	92,2	+ 21,0	89,0	+ 3,2	77,4	+ 17,2	76,4	+ 3,0
	Juni	88,3	+ 3,5	88,6	- 0,5	75,6	+ 6,2	76,4	+ 0,0
	Juli	85,8	+ 5,5	87,7	- 1,0	75,3	+ 10,0	76,8	+ 0,5
	August	85,3	+ 14,6	90,6	+ 3,2	73,5	+ 13,2	76,7	- 0,1
	September	95,1	+ 10,6	91,4	+ 1,0	77,8	+ 12,0	76,3	- 0,5
	Oktober	89,2	+ 3,8	88,1	- 3,6	77,6	+ 8,6	75,5	- 1,0