

Außenhandel

Zusammenfassende Übersichten
für den Außenhandel



September 2011

Erscheinungsfolge: monatlich
Erschienen am 07.12.2011
Artikelnummer: 2070100111094

Weitere Informationen zur Thematik dieser Publikation unter:
Telefon: +49 (0) 0611 / 75 24 66; Fax: +49 (0) 0611 / 75 39 03;
E-Mail: info-aussenhandel@destatis.de

© Statistisches Bundesamt, Wiesbaden 2011

Vervielfältigung und Verbreitung, auch auszugsweise, mit Quellenangabe gestattet.

Inhaltsübersicht

Allgemeine Erläuterungen

1 Gesamtergebnisse

- 1.1 [Gesamtentwicklung des deutschen Außenhandels ab 1950](#)
- 1.2 [Monatliche Gesamtentwicklung](#)
- 1.3 [Euro-US-Dollar-Referenzkurse der Europäischen Zentralbank](#)

2 Erdteile, Ländergruppen und Länder

- 2.1 Werte nach Ländergruppen und ausgewählten Ländern
 - 2.1.1 [Ausfuhr](#)
 - 2.1.2 [Einfuhr](#)
- 2.2 Werte nach Erdteilen und Ländern
 - 2.2.1 [Ausfuhr](#)
 - 2.2.2 [Einfuhr](#)
- 2.3 [Rangfolge der Handelspartner im Außenhandel](#)

3 Werte nach Kapiteln des Warenverzeichnisses für die Außenhandelsstatistik

- 3.1 [Ausfuhr](#)
- 3.2 [Einfuhr](#)

4 Werte nach den "Main Industrial Groupings" (MIGS)

- 4 [Werte nach den "Main Industrial Groupings" \(MIGS\)](#)

5 Werte nach Güterabteilungen des Güterverzeichnisses für Produktionsstatistiken (GP 2009)

- 5.1 [Ausfuhr](#)
- 5.2 [Einfuhr](#)

6 Werte nach Warengruppen und -untergruppen der Ernährungswirtschaft und der Gewerblichen Wirtschaft (EGW)

- 6.1 [Werte nach Warengruppen der Ernährungswirtschaft und der Gewerblichen Wirtschaft \(EGW\)](#)
- 6.2 Werte nach Warenuntergruppen der Ernährungswirtschaft und der Gewerblichen Wirtschaft (EGW)
 - 6.2.1 [Ausfuhr](#)
 - 6.2.2 [Einfuhr](#)

7 Werte nach Abschnitten des internationalen Warenverzeichnisses für den Außenhandel (SITC-Rev.4)

- 7.1 [Ausfuhr](#)
- 7.2 [Einfuhr](#)

8 Bundesländer

- 8.1 [Monatliche Entwicklung nach Bundesländern](#)
- 8.2 Monatliche Entwicklung nach Bundesländern und Warengruppen der Ernährungswirtschaft und der Gewerblichen Wirtschaft
 - 8.2.1 [Ausfuhr](#)
 - 8.2.2 [Einfuhr](#)
- 8.3 [Werte nach Bundesländern und ausgewählten Bestimmungs-/Ursprungsländern](#)

9 Volumen und Indizes (der Ernährungswirtschaft und der Gewerblichen Wirtschaft)

- 9.1 Monatliche Entwicklung des Volumens nach Warengruppen der Ernährungswirtschaft und der Gewerblichen Wirtschaft
 - 9.1.1 Ausfuhr
 - 9.1.1.1 [Insgesamt](#)
 - 9.1.1.2 [EU - Länder](#)
 - 9.1.1.3 [Drittländer](#)
 - 9.1.2 Einfuhr
 - 9.1.2.1 [Insgesamt](#)
 - 9.1.2.2 [EU - Länder](#)
 - 9.1.2.3 [Drittländer](#)
- 9.2 Index der tatsächlichen Werte (Jahr 2005=100) nach Warengruppen der Ernährungswirtschaft und der Gewerblichen Wirtschaft
 - 9.2.1 Ausfuhr
 - 9.2.1.1 [Insgesamt](#)
 - 9.2.1.2 [EU - Länder](#)
 - 9.2.1.3 [Drittländer](#)
 - 9.2.2 Einfuhr
 - 9.2.2.1 [Insgesamt](#)
 - 9.2.2.2 [EU - Länder](#)
 - 9.2.2.3 [Drittländer](#)
- 9.3 Index des Volumens (Jahr 2005 = 100) nach Warengruppen der Ernährungswirtschaft und der Gewerblichen Wirtschaft
 - 9.3.1 Ausfuhr
 - 9.3.1.1 [Insgesamt](#)
 - 9.3.1.2 [EU - Länder](#)
 - 9.3.1.3 [Drittländer](#)
 - 9.3.2 Einfuhr
 - 9.3.2.1 [Insgesamt](#)
 - 9.3.2.2 [EU - Länder](#)
 - 9.3.2.3 [Drittländer](#)
- 9.4 Index der Durchschnittswerte (Jahr 2005 = 100) nach Warengruppen der Ernährungswirtschaft und der Gewerblichen Wirtschaft
 - 9.4.1 Ausfuhr
 - 9.4.1.1 [Insgesamt](#)
 - 9.4.1.2 [EU - Länder](#)
 - 9.4.1.3 [Drittländer](#)
 - 9.4.2 Einfuhr
 - 9.4.2.1 [Insgesamt](#)
 - 9.4.2.2 [EU - Länder](#)
 - 9.4.2.3 [Drittländer](#)

10 Volumen und Indizes (nach Teilen des Internationalen Warenverzeichnisses)

- 10.1 Index der tatsächlichen Werte (Jahr 2005=100) nach Teilen des Internationalen Warenverzeichnisses für den Außenhandel (SITC-Rev.4)
 - 10.1.1 Ausfuhr
 - 10.1.1.1 [Insgesamt](#)
 - 10.1.1.2 [EU - Länder](#)
 - 10.1.1.3 [Drittländer](#)

- 10.1.2 Einfuhr
 - 10.1.2.1 [Insgesamt](#)
 - 10.1.2.2 [EU - Länder](#)
 - 10.1.2.3 [Drittländer](#)

- 10.2 Index des Volumens (Jahr 2005 = 100) nach Teilen des Internationalen Warenverzeichnisses für den Außenhandel (SITC-Rev.4)
 - 10.2.1 Ausfuhr
 - 10.2.1.1 [Insgesamt](#)
 - 10.2.1.2 [EU - Länder](#)
 - 10.2.1.3 [Drittländer](#)

 - 10.2.2 Einfuhr
 - 10.2.2.1 [Insgesamt](#)
 - 10.2.2.2 [EU - Länder](#)
 - 10.2.2.3 [Drittländer](#)

- 10.3 Index der Durchschnittswerte (Jahr 2005 = 100) nach Teilen des Internationalen Warenverzeichnisses für den Außenhandel (SITC-Rev.4)
 - 10.3.1 Ausfuhr
 - 10.3.1.1 [Insgesamt](#)
 - 10.3.1.2 [EU - Länder](#)
 - 10.3.1.3 [Drittländer](#)

 - 10.3.2 Einfuhr
 - 10.3.2.1 [Insgesamt](#)
 - 10.3.2.2 [EU - Länder](#)
 - 10.3.2.3 [Drittländer](#)

11 Terms of Trade

- 11.1 Terms of Trade nach Warengruppen der Ernährungswirtschaft und der Gewerblichen Wirtschaft
 - 11.1.1 [Insgesamt](#)
 - 11.1.2 [EU - Länder](#)
 - 11.1.3 [Drittländer](#)

12 Kalender- und saisonbereinigte Werte

- 12 [Kalender- und saisonbereinigte Werte nach X-12 Arima](#)

Zeichenerklärung und Abkürzungen

- r = berichtigte Zahl
- 0 = weniger als die Hälfte von 1 in der letzten besetzten Stelle, jedoch mehr als nichts
- = nichts vorhanden
- ... = Angabe fällt später an
- . = Zahlenwert unbekannt oder geheim zu halten
- X = Tabellenfach gesperrt, Aussage nicht sinnvoll
- = grundsätzliche Änderungen innerhalb einer Zeile, die den zeitlichen Vergleich beeinträchtigt
- MD = Monatsdurchschnitt
- a.n.g. = anderweitig nicht genannt

Qualitätsbericht

1 Allgemeine Angaben zur Statistik

1.1 Grundgesamtheit

Gegenstand der Außenhandelsstatistik ist der grenzüberschreitende Warenverkehr Deutschlands mit dem Ausland, d.h. alle körperlich ein- und ausgehenden Waren sowie elektrischer Strom werden erfasst und nachgewiesen. Dienstleistungen aller Art sind grundsätzlich nicht Gegenstand der Außenhandelsstatistik; Ausnahme: Veredelungsgeschäfte im Zusammenhang mit grenzüberschreitenden Warenbewegungen; diese werden in der Außenhandelsstatistik erfasst und nachgewiesen.

Aus erhebungstechnischen Gründen unterscheidet man in der Außenhandelsstatistik zwischen der Intrahandelsstatistik (Erfassung des EU-Warenverkehrs) und der Extrahandelsstatistik (Erfassung des Drittlandswarenverkehrs).

Grundsätzlich sind alle in Deutschland umsatzsteuerpflichtigen Unternehmen im Rahmen der Intrahandelsstatistik auskunftspflichtig, die innergemeinschaftliche Warenverkehre durchführen.

Von der Auskunftspflicht befreit sind Unternehmen, deren innergemeinschaftliche Warenverkehre je Verkehrsrichtung (Eingang bzw. Versendung) im Vorjahr bzw. im laufenden Jahr den Wert von 400 000 Euro (bis 2008: 300 000 Euro) nicht übersteigen.

Im Extrahandel werden die bei den Zollstellen anfallenden Zollmeldungen ausgewertet.

1.2 Statistische Einheiten (Erhebungs- und Darstellungseinheiten)

Erhebungseinheiten sind die Einführer / Ausführer einer Ware.

1.3 Räumliche Abdeckung

Das Erhebungsgebiet der Außenhandelsstatistik umfasst die Bundesrepublik Deutschland. Regionale Ergebnisse liegen in der Gliederung nach Bundesländern vor.

1.4 Berichtszeitraum

Berichtszeitraum ist grundsätzlich der Monat der Ein- oder Ausfuhr von Waren (Extrahandel) bzw. der Monat, in dem der innergemeinschaftliche Warenverkehr stattgefunden hat (Intrahandel).

1.5 Periodizität

Seit 1950 werden für die Bundesrepublik Deutschland monatlich Außenhandelsergebnisse erhoben und veröffentlicht.

1.6 Rechtsgrundlagen und andere Vereinbarungen

Außenhandelsstatistikgesetz (AHStatGes) vom 1. Mai 1957 in der im Bundesgesetzblatt Teil III, Gliederungsnummer 7402 - 1, veröffentlichten bereinigten Fassung,

Außenhandelsstatistik-Durchführungsverordnung (AHStatDV) in der Fassung der Bekanntmachung vom 29. Juli 1994 (BGBl. I S. 1993),

Verordnung (EG) Nr. 471/2009 des Europäischen Parlaments und des Rates vom 6. Mai 2009 über Gemeinschaftsstatistiken des Außenhandels mit Drittländern und zur Aufhebung der Verordnung (EG) Nr. 1172/95 des Rates (ABl. EG Nr. L 152 S. 23),

Verordnung (EU) Nr. 92/2010 der Kommission vom 2. Februar 2010 zur Durchführung der Verordnung (EG) Nr. 471/2009 des Europäischen Parlamentes und des Rates über Gemeinschaftsstatistiken des Außenhandels mit Drittländern hinsichtlich des Datenaustausches zwischen den Zollbehörden und den nationalen statistischen Stellen, der Erstellung von Statistiken und der Qualitätsbewertung (ABl. EU L 31, S.4),

Verordnung (EU) Nr. 113/2010 der Kommission vom 9. Februar 2010 zur Durchführung der Verordnung (EG) Nr. 471/2009 des Europäischen Parlaments und des Rates über Gemeinschaftsstatistiken des Außenhandels mit Drittländern hinsichtlich der Abdeckung des Handels, der Definitionen der Daten, der Erstellung von Statistiken des Handels nach Unternehmensmerkmalen und Rechnungswährung sowie besonderer Waren oder Warenbewegungen (ABl. EU L 37, S.1),

Verordnung (EG) Nr. 638/2004 des Europäischen Parlaments und des Rates vom 31. März 2004 über die Gemeinschaftsstatistiken des Warenverkehrs zwischen Mitgliedstaaten und zur Aufhebung der Verordnung (EWG) Nr. 3330/91 des Rates (ABl. EG Nr. L 102 S. 1),

Verordnung (EG) Nr. 1982/2004 der Kommission vom 18. November 2004 zur Durchführung der Verordnung (EG) Nr. 638/2004 des Europäischen Parlaments und des Rates über die Gemeinschaftsstatistiken des Warenverkehrs zwischen Mitgliedstaaten und zur Aufhebung der Verordnungen (EG) Nr. 1901/2000 und (EWG) Nr. 3590/92 der Kommission (ABl. EG Nr. L 343 S. 3),

Gesetz über die Statistik für Bundeszwecke (Bundesstatistikgesetz - BStatG) vom 22. Januar 1987 (BGBl. I S. 462, 565).

1.7 Geheimhaltung

1.7.1 Geheimhaltungsvorschriften

Die gesetzlichen Regelungen der Außenhandelsstatistik auf europäischer Ebene (Art. 10 Verordnung (EG) Nr. 471/2009, Art. 11 Verordnung (EG) Nr. 638/2004) sehen die "passive Geheimhaltung" vor. Danach werden Einzelangaben auf Antrag der betroffenen Ein- oder Ausführer geheim gehalten. Namen und Adressen von Befragten werden in keinem Fall bekannt gegeben.

1.7.2 Geheimhaltungsverfahren

Auf Antrag der Ein- und Ausführer wird geprüft, ob die Geheimhaltung gerechtfertigt ist.

Ist der Antrag auf Geheimhaltung gerechtfertigt, werden die entsprechenden Außenhandelsdaten geheimgehalten. Die Geheimhaltungsfälle werden unter einer Sammelnummer "Geheimhaltung der Außenhandelsstatistik" bzw. der Länderangabe "Vertrauliche Länder" nachgewiesen.

1.8 Qualitätsmanagement

Die Außenhandelsstatistik verfügt über ein Qualitätskonzept auf europäischer Ebene, das sich eng an den allgemeinen Qualitätsvorgaben des Europäischen Statistischen Systems (ESS) orientiert. Im Vordergrund steht die nachhaltige Verbesserung der Qualität der Außenhandelsdaten in den EU-Mitgliedstaaten sowie eine weitestmögliche Harmonisierung der angewandten Methoden.

1.8.1 Qualitätssicherung

Der Verhaltenskodex Europäischer Statistiken (Code of Practice) mit seinen 15 Grundsätzen und den darin enthaltenen Qualitätsvorgaben wurde systematisch und so weit wie möglich auf die europäische Außenhandelsstatistik übertragen. Mit dem Ziel der Qualitätssicherung und -steigerung war auch eine Vereinfachung und Modernisierung der Außenhandelsstatistik verbunden, die in erster Linie auf den innergemeinschaftlichen Warenverkehr (Intrahandel) ausgerichtet war, in geringerem Maße auch auf den Warenverkehr mit den übrigen Ländern der Welt (Extrahandel). Basierend auf den allgemeinen Qualitätsstandards und -empfehlungen des Europäischen Statistischen Systems sowie dem Verhaltenskodex wurden vielfältige eigene Qualitätsindikatoren für alle Qualitätskriterien formuliert und teilweise auch als verpflichtende (Mindest-) Qualitätsstandards in die EU-Verordnungen übernommen. Weitergehende Qualitätsziele werden den Mitgliedstaaten als Empfehlungen für die Zukunft vorgegeben.

In detaillierter Form finden sich die Qualitätsanforderungen in einem EU-Dokument (Doc MET 1000). In diesem Dokument sind alle gesetzlich bindenden Qualitätsanforderungen sowie die weitergehenden Qualitätsempfehlungen ausführlich dargestellt und beschrieben. Für alle relevanten Qualitätskriterien werden Qualitätsindikatoren und Prozessvariablen aufgelistet.

Ausgewählte Qualitätskriterien des Europäischen Verhaltenskodexes sind: Relevanz, Genauigkeit, Aktualität, Pünktlichkeit, Zugänglichkeit und Klarheit, Vergleichbarkeit, Kohärenz. Zu diesen Kriterien erfolgt ein Qualitätsmonitoring. Wichtigstes Werkzeug ist die Qualitätsabfrage (national quality report), die durch Eurostat jährlich in allen Mitgliedstaaten durchgeführt wird. Sie erfolgt mit einem umfassenden Fragebogen und stellt für Eurostat die Basis für den veröffentlichten Qualitätsbericht (summary quality report) dar. Es werden etwa 50 Indikatoren und Prozessvariablen abgefragt. Außerdem werden detaillierte Informationen zur angewandten Methodik verlangt (z.B. Zuschätzungen, Revisionen, Geheimhaltung).

Weitere Monitoring-Instrumente dienen in erster Linie dazu, Asymmetrien im innergemeinschaftlichen Handel aufzudecken. Zum einen werden von Eurostat allen Mitgliedstaaten monatliche Auswertungen über die 150 größten Intrahandels-Asymmetrien (TOP-150-Asymmetrien) zur Verfügung gestellt. Damit soll die Entwicklung der Asymmetrien permanent verfolgt und näher untersucht werden. In Bezug auf den Asymmetrie-Abbau wird zum anderen in unregelmäßiger Folge auch ein sog. "outlier detection report" veröffentlicht, der mit der Gegenüberstellung von monatlichen Handelsdaten jeweils zweier Partnerländer das Auftreten von "Datenausreißern" in einer Zeitreihe aufdeckt.

Als letztes Monitoring-Instrument dienen regelmäßige Fehlerberichte von Eurostat an die Mitgliedstaaten dazu, eventuelle Fehler in den monatlichen Lieferungen der Außenhandelsdaten an die europäische Statistikbehörde aufzuzeigen. Die monatlichen Datenlieferungen sind nach einem vorgegebenen Muster mit bestimmten Datenformaten und entsprechenden vielfältigen Kennzeichnungen von Besonderheiten abzuliefern. Treten hierbei Fehler auf, können diese mithilfe der Fehlerberichte erkannt und künftig behoben werden.

1.8.2 Qualitätsbewertung

Die Qualität der Außenhandelsstatistik in den EU-Mitgliedstaaten wird durch Eurostat in Form einer Auditierung auf der Grundlage der Angaben aus der jährlichen Qualitätsabfrage bewertet. Für die Bewertung relevant sind die Erfüllung der gesetzlichen Qualitätsanforderungen, die Einhaltung der Qualitätsempfehlungen sowie die allgemeine Qualität der veröffentlichten Daten und künftig auch der angewandten Methoden.

Für die konkrete Einstufung des Qualitätsstandes verwendet Eurostat klar definierte Bewertungs-codes (assessment codes). So gibt es insgesamt vier Bewertungsstufen, die von "vollständige Erfüllung der Vorgaben" bis "anhaltender ernsthafter Verstoß gegen die Vorgaben" reichen, um die Erfüllung der gesetzlichen Qualitätsanforderungen zu beurteilen.

Alle Kriterien für die Bewertungs-codes beziehungsweise ihre Abgrenzung voneinander wurden für jeden Qualitätsindikator beziehungsweise für jede Qualitätsvorgabe oder -empfehlung genau festgeschrieben und sind somit nachvollziehbar. Die Abstufung der einzelnen Codes richtet sich beispielsweise häufig nach dem Grad der Abweichung von einem bestimmten vorgegebenen Wert.

Der Nutzen dieser Auditierung durch Eurostat besteht für die Mitgliedstaaten in der exakten Einschätzung des Qualitätsstandes ihrer Außenhandelsstatistik anhand der Einstufung in Bewertungs-codes und insbesondere auch in der textlichen Bewertung ihrer angewandten Methodik. Defizite können auf diese Weise schneller erkannt und Verbesserungen von Jahr zu Jahr verfolgt werden. Darüber hinaus trägt die Auditierung auch dazu bei, das eigene Qualitätsbewusstsein zu schärfen und den Methodeneinsatz kontinuierlich zu reflektieren und gegebenenfalls anzupassen. Als langfristiger Effekt ergibt sich daraus eine allmähliche Harmonisierung der Methodik in der EU, die wiederum indirekt zu einem weiteren Abbau von Asymmetrien in den spiegelbildlichen Handelsdaten beiträgt.

2 Inhalte und Nutzerbedarf

2.1 Inhalte der Statistik

2.1.1 Inhaltliche Schwerpunkte der Statistik

Das Statistische Bundesamt erstellt Außenhandelsstatistiken über den Warenverkehr Deutschlands mit den einzelnen Partnerländern anhand von monatlichen Daten. Diese Daten werden von der Gruppe Außenhandel erhoben, geprüft, aufbereitet und veröffentlicht. Die Außenhandelsstatistik ist in Deutschland als Zentralstatistik konzipiert, deren Organisation und Durchführung dem Statistischen Bundesamt obliegt.

In der Außenhandelsstatistik werden Mengen und Werte der ein- bzw. ausgeführten Waren primär nach Warenarten und Ländern gegliedert. Darüber hinaus werden jedoch noch weitere Daten erfragt, die im Zusammenhang mit der physischen Warenbewegung von grundsätzlichem Interesse sind.

Zu den für die Veröffentlichung wichtigsten Erhebungsmerkmalen zählen:

Warennummer, Wert, Menge, Ursprungsland und Versendungsland bei der Einfuhr, Bestimmungsland bei der Ausfuhr.

Weitere Merkmale der Erfassung sind:

Art des Geschäfts, Bundesland, Verkehrszweig.

2.1.2 Klassifikationssysteme

Die Warenarten werden entsprechend der 8-stelligen Warennummer des Warenverzeichnisses für die Außenhandelsstatistik (WA) untergliedert. Dieses entspricht der "Kombinierten Nomenklatur" (KN), die für alle Mitgliedstaaten der EU verbindlich vorgegeben ist. In Deutschland ist keine tiefere Gliederung auf nationaler Ebene vorgesehen. Die Warennummern sind in den ersten 6 Stellen mit dem Code des "Harmonisierten Systems zur Bezeichnung und Codierung der Waren (HS)" identisch, der weltweit für zolltarifliche Zwecke und zur Erhebung außenhandelsstatistischer Daten verwendet wird.

Wegen der für Wirtschaftsanalysten geeigneten Struktur findet in den Veröffentlichungen der Außenhandelsstatistik auch das "Internationale Warenverzeichnis für den Außenhandel" (SITC, Rev.4) Verwendung. Es gruppiert die Positionen und Unterpositionen des HS nach größeren Warengruppen, nach dem Bearbeitungsgrad und nach produktionsstechnischen Zusammenhängen.

Darüber hinaus werden Außenhandelsergebnisse auch nach Warengruppen und -untergruppen der "Ernährungswirtschaft und der Gewerblichen Wirtschaft" (EGW) veröffentlicht. Dies ist eine nur in Deutschland angewandte zusammenfassende Warengliederung des Außenhandels.

Die Darstellung der Außenhandelsergebnisse nach Güterabteilungen des "Güterverzeichnisses für Produktionsstatistiken" (GP) erleichtert den Vergleich zwischen Produktions- und Außenhandelsdaten.

2.1.3 Statistische Konzepte und Definitionen

Länderangaben

Außenhandelsergebnisse werden sowohl nach dem Bundesgebiet als auch auf Bundeslandebene und nach Partnerländern nachgewiesen.

Die Anmeldung und Erfassung der Partnerländer (Ursprungsland bei den Einfuhren, Bestimmungsland bei den Ausfuhren) erfolgt nach dem jeweils gültigen "Länderverzeichnis für die Außenhandelsstatistik".

Ursprungsland ist das Land, in dem eine Ware vollständig gewonnen oder hergestellt wurde oder ihre letzte wesentliche und wirtschaftlich gerechtfertigte Be- oder Verarbeitung erhalten hat. Ist das Ursprungsland nicht bekannt, so tritt an diese Stelle das Versendungsland. Versendungsland ist das Land, aus dem die Waren in das Erhebungsgebiet verbracht worden sind.

Bestimmungsland ist das Land, in dem die Waren ge- oder verbraucht, be- oder verarbeitet werden sollen. Ist das Bestimmungsland nicht bekannt, so gilt das letzte bekannte Land, in das die Waren verbracht werden sollen, als Bestimmungsland.

Regionale Ergebnisse werden in der Gliederung nach Bundesländern nachgewiesen. Für die Ausfuhr wird als Ursprungsregion das Bundesland nachgewiesen, in dem die Ware vollständig gewonnen oder hergestellt worden ist oder ihre letzte wesentliche und wirtschaftlich gerechtfertigte Be- oder Verarbeitung erhalten hat. Bei der Einfuhr wird die Zielregion nachgewiesen, d.h. das Bundesland, in dem die eingehenden Waren voraussichtlich verbleiben sollen.

Mengen

Die Menge einer Ware wird grundsätzlich in Kilogramm erfasst und in Tonnen (= 1000 kg) nachgewiesen. Hierbei handelt es sich um die Eigenmasse der Ware ohne Umschließungen. Für ausgewählte Warenarten wird gemäß dem Warenverzeichnis für die Außenhandelsstatistik die Menge zusätzlich in einer anderen, der sog. "Besonderen Maßeinheit" erfasst (z.B. je nach Warenart in Stück, Liter, Kubikmeter).

Werte

Entsprechend den internationalen Standards wird als Warenwert der Statistische Wert zu Grunde gelegt. Dies ist der Wert der Ware an der deutschen Außengrenze. Der Statistische Wert ergibt sich in der Regel aus dem in Rechnung gestellten Entgelt für eine Ware beim Kauf im Einfuhrgeschäft oder beim Verkauf einer Ware im Ausfuhrgeschäft, wobei eine Kostenabgrenzung frei deutscher Grenze vorzunehmen ist. Zölle, Steuern oder andere Abgaben sind nicht im Statistischen Wert enthalten. Bei Ein- und Ausfuhren nach Veredelung gilt als Wert der Ware der Warenwert vor Veredelung zuzüglich der Veredelungskosten und sonstiger Kosten frei Grenze. Handelt es sich um Warenverkehre, die unentgeltlich oder im Rahmen eines meldepflichtigen Miet- oder Leasinggeschäfts getätigt werden, so gilt als Wert der Marktpreis der Ware, der im Falle eines Kaufs / Verkaufs vermutlich erzielt worden wäre. Entsprechendes gilt auch für Warenlieferungen zwischen verbundenen Unternehmen, bei denen interne Verrechnungspreise angesetzt wurden.

Die veröffentlichten Werte in US-Dollar sind für die Ein- und Ausfuhr aus den Eurowerten nachträglich errechnet worden. Hierbei wurden die monatlichen Euro-Referenzkurse der Europäischen Zentralbank zugrunde gelegt.

Ein- und Ausfuhrarten

Die Außenhandelsstatistik weist Daten für die Ein- und Ausfuhr Deutschlands nach. Sie sind in folgende Ein- und Ausfuhrarten gegliedert:

Einfuhr:

- Einfuhr in den freien Verkehr
- Einfuhr zur aktiven Eigen- und Lohnveredelung
- Einfuhr nach passiver Veredelung
- Einfuhr auf Zolllager und Freizonen.

Ausfuhr:

- Ausfuhr aus dem freien Verkehr
- Ausfuhr nach aktiver Eigen- oder Lohnveredelung
- Ausfuhr zur passiven Veredelung
- Ausfuhr aus Zolllagern und Freizonen.

General- und Spezialhandel

Die Untergliederung nach Ein- und Ausfuhrarten ermöglicht die Darstellung des Außenhandels nach den Systemen des General- und des Spezialhandels.

Der Generalhandel umfasst alle nach Deutschland eingehenden und aus Deutschland ausgehenden Waren.

Der Spezialhandel umfasst dagegen im Wesentlichen nur die Waren, die zum Gebrauch, Verbrauch, zur Be- oder Verarbeitung in Deutschland eingehen und die Waren, die aus der Erzeugung und der Be- oder Verarbeitung in Deutschland stammen und ausgehen.

Im Spezialhandel sind im Unterschied zum Generalhandel nicht enthalten:

- die Einfuhren von Waren auf Lager,
- die Ausfuhren von Waren aus Lager.

Eingeschlossen im Spezialhandel sind jedoch:

- die Überführung (Einfuhren) aus Lager in den freien Verkehr oder die aktive Veredelung.

Neben den in den Rechtsgrundlagen festgelegten Konzepten und Definitionen (siehe Punkt 1.6) geben Dokumente auf EU- und internationaler Ebene Konzepte und Definitionen der Außenhandelsstatistik vor:

- Concepts and Definitions (UN)
- Eurostat Guidelines.

2.2 Nutzerbedarf

Außenhandelsstatistiken sind ein Schlüsselindikator für die Wirtschaftsentwicklung und somit ein wichtiges Instrument für zahlreiche öffentliche und private Entscheidungsträger. Sie ermöglichen beispielsweise nationalen und internationalen Behörden die Vorbereitung bi- und multinationaler Verhandlungen. Die Außenhandelsstatistiken helfen Unternehmen bei der Durchführung von Marktstudien und der Festlegung ihrer Handelsstrategie. Sie sind außerdem eine unverzichtbare Informationsquelle für Zahlungsbilanzstatistiken, die Volkswirtschaftlichen Gesamtrechnungen oder Konjunkturanalysen.

Wer verwendet Außenhandelsstatistiken wozu?

- die Europäische Kommission für die Planung der Agrar- und Handelspolitik in Europa, für den Abschluss von Handelsvereinbarungen in der Welthandelsorganisation, bei Embargos von bestimmten Waren und für die Beobachtung sensibler Warenströme
- die internationalen Organisationen, um die Wirtschaftslage eines Landes einzuschätzen
- der Staat, um die Wirtschaftspolitik für die einzelnen Bereiche festlegen zu können
- die Europäische Zentralbank sowie die Deutsche Bundesbank zur Erstellung der Zahlungsbilanzstatistiken
- die Bundesländer, um auf regionaler Ebene die Ausfuhr der Unternehmen zu fördern und zu unterstützen
- die Botschaften und Konsulate, die sich für die bilateralen Handelsbeziehungen interessieren
- die Wirtschaftsverbände, die regelmäßig detaillierte Berichte erhalten zur spezifischen Information ihrer Mitglieder
- jedes Unternehmen, das die Marktstellung seiner Produkte verfolgen möchte
- die Fachpresse und Medien zur Information eines breiten Publikums
- jeder, der sich für die Entwicklung des Außenhandels und die Stellung unseres Landes im internationalen Wettbewerb interessiert.

2.3 Nutzerkonsultationen

Die Interessen und Wünsche der Datennutzer werden auf verschiedenen Wegen berücksichtigt. Die Ressorts des Bundes und der Länder können über das nationale Gesetzgebungsverfahren direkt Einfluss auf die Außenhandelsstatistik nehmen. Allerdings werden Erhebungsprogramm und Rahmenbedingungen der Außenhandelsstatistik weitgehend durch EU-Vorschriften geregelt.

Auch über den Bund-Länderausschuss „Statistik“ können Nutzerinteressen artikuliert werden.

Im Fachausschuss „Handel“, der für den Bereich "Außenhandel" alle zwei Jahre unter Leitung des Statistischen Bundesamtes zusammenkommt, werden die Hauptnutzer der Außenhandelsstatistik (u.a. Ministerien, Verbände, Bundesbank, Statistische Landesämter) über aktuelle Entwicklungen informiert und um ihre Bewertung aus Nutzersicht gebeten. Außerdem werden von Zeit zu Zeit gezielte Nutzerbefragungen auf nationaler und auf EU-Ebene durchgeführt. Zuletzt wurde von Eurostat im Jahr 2007 eine EU-weite Befragung bei rd. 1900 Nutzern durchgeführt.

3 Methodik

3.1 Konzept der Datengewinnung

Seit der Vollendung des Europäischen Binnenmarktes zum 1.1.1993 und dem damit verbundenen Wegfall der zollamtlichen Warenkontrollen an den Binnengrenzen der Mitgliedstaaten der Europäischen Union (EU) wird in der Außenhandelsstatistik erhebungstechnisch zwischen Extra- und Intrahandelsstatistik differenziert. Die Erfassung der Daten über die grenzüberschreitenden Warenbewegungen erfolgt im Grundsatz entweder klassisch über die Zollverwaltung (Extrahandel) oder im Wege einer direkten Firmenanmeldung (Intrahandel).

Die Extrahandelsstatistik erfasst den grenzüberschreitenden Warenverkehr Deutschlands mit den sogenannten Drittländern (Nicht-EU-Staaten).

Die Erhebung der Extrahandelsdaten erfolgt traditionell über die Zollverwaltung im Zeitpunkt der Erledigung der gesetzlich vorgeschriebenen Einfuhr- oder Ausfuhrförmlichkeiten im Rahmen des IT-Verfahrens ATLAS. Mit der Zollabwicklung werden gleichzeitig die zoll-, steuer-, außenwirtschaftsrechtlichen und außenhandelsstatistischen Formalitäten erledigt.

Die statistischen Meldungen sind damit integraler Bestandteil der Zollanmeldungen und werden von den Zollstellen auf Vollständigkeit sowie offensichtliche Fehler geprüft und täglich dem Statistischen Bundesamt übermittelt.

Jede einfuhr- und ausfuhrseitige Warenlieferung bedingt die Erledigung von Zollförmlichkeiten. Im Allgemeinen liefert daher der Einführer / Ausführer als Zollanmelder die statistischen Angaben. Die Anmeldungen können auch durch einen Bevollmächtigten (z.B. Spediteur) vorgenommen werden.

Die Intrahandelsstatistik erfasst den grenzüberschreitenden Warenverkehr Deutschlands mit den anderen Mitgliedstaaten der Europäischen Union (EU).

Hierbei handelt es sich um ein Erhebungssystem in Form einer Direktanmeldung durch die beteiligten Unternehmen. Das Intrastat-System ist u.a. durch eine enge Verknüpfung mit dem Umsatzsteuersystem gekennzeichnet, welches eine (indirekte) Kontrolle über die monatlich von den Unternehmen bei den Finanzämtern abzugebenden Umsatzsteuer-Voranmeldungen ermöglicht.

Meldepflichtig sind die am innergemeinschaftlichen Warenverkehr beteiligten umsatzsteuerpflichtigen Unternehmen. Zur Entlastung der Unternehmen ist eine Anmeldeschwelle festgelegt, unterhalb derer keine statistische Anmeldung erforderlich ist. Daneben sind bestimmte Warentransaktionen nicht meldepflichtig.

Ausgenommen von der Anmeldung zur Außenhandelsstatistik sind u.a. Warenbewegungen von geringer wirtschaftlicher Bedeutung sowie vorübergehende Warenein- und ausfuhren (z.B. Messe- und Ausstellungsgut). Die Befreiungstatbestände sind in den jeweiligen Befreiungslisten für die beiden Erhebungssysteme erschöpfend aufgeführt.

Bei direkter Firmenbefragung (Intrastat-System) sind Unternehmen, deren innergemeinschaftliche Warenverkehre je Verkehrsrichtung (Eingang bzw. Versendung) im Vorjahr bzw. im laufenden Jahr den Wert von derzeit 400 000 Euro nicht übersteigen, von der Meldung befreit.

Nutzung alternativer Datenquellen:

In beiden Bereichen der Außenhandelsstatistik werden für die Erfassung bestimmter Warentransaktionen sog. alternative Datenquellen genutzt. Hierzu gehören Daten aus der Fischereistatistik, die vom Bundesamt für Ernährung und Landwirtschaft (BLE) für die Erfassung von Anlandungen von Fischfängen deutscher Schiffe unmittelbar im Ausland erhoben werden. Der Im-/Export von elektrischem Strom und Erdgas über das Fernleitungsnetz wird ergänzend durch die „Netzbetreiber“ gemeldet. Bei der Erfassung des grenzüberschreitenden Eigentumswechsels von Seeschiffen und Luftfahrzeugen als Ein-/Ausfuhr wird u.a. auf die Seeschiffsregister bei den Amtsgerichten und das Luftfahrzeugregister beim Luftfahrt-Bundesamt (LBA) als Kontrollinstrument zurückgegriffen. Das gleiche gilt für die Erfassung des sog. Lagerverkehrs (Zolllager und Freizonen) im Generalhandel, wo im Bereich der Freizonen unterstützend „Lagerübersichten“ genutzt werden, die bei den betreffenden Lagerhaltern zu führen sind. In der Intrahandelsstatistik wird die Vollständigkeit außerdem mit Daten aus der Umsatzsteuer-Voranmeldung überwacht, zusätzlich werden auf Basis der Umsatzsteuerdaten Zuschätzungen vorgenommen.

3.2 Vorbereitung und Durchführung der Datengewinnung

Die traditionelle Datenerhebung auf Vordrucken (Einheitspapier, Vordruck N) ist nahezu vollständig durch moderne Meldeverfahren abgelöst worden.

Nahezu 100% aller Meldungen des Extrahandels und 95% aller Intrastat-Meldungen erfolgen in elektronischer Form.

Extrahandel:

Statistische Meldungen über Ein- und Ausfuhr im Warenverkehr mit Drittländern basieren auf den Zollanmeldungen. Im Rahmen von ATLAS (Automatisiertes Tarif- und Lokales Zoll-Abwicklungs-System) werden die für die Zollbehandlung erforderlichen Angaben (einschließlich der Statistikdaten) elektronisch der zuständigen Zollstelle übermittelt. Nach Auswertung durch die deutsche Zollverwaltung werden dem Statistischen Bundesamt die statistikrelevanten Daten täglich elektronisch übermittelt.

Für die (wenigen) nicht in ATLAS abgebildeten Zollverfahren leiten die Zollstellen die statistischen Exemplare der Vordrucke wie bisher an das Statistische Bundesamt weiter.

Intrahandel:

Die Übermittlung der statistischen Daten innerhalb des Intrastat-Erhebungssystems erfolgt überwiegend online via IDEV (Internet DatenErhebung im Verbund) oder eSTATISTIK.core (Common Online Rawdata Entry). Der Anmelder / Auskunftspflichtige kann zwischen nachstehenden Meldeformen wählen:

Online-Formularanmeldung:

Die "Intrahandel-Formularanmeldung" in IDEV ermöglicht die Online-Erfassung und Übermittlung der Intrahandelsdaten.

Datei-Upload in IDEV:

Die "Dateianmeldung-Intrahandel" in IDEV ermöglicht den einfachen Dateiapload von Meldedateien. Die Meldedateien können offline erstellt und über den Menüpunkt "Dateimeldung-Intrahandel" an das Statistische Bundesamt übermittelt werden.

eSTATISTIK.core:

CORE steht für "Common Online Rawdata Entry" und unterstützt die automatisierte Gewinnung der statistischen Rohdaten aus den betrieblichen Daten von Unternehmen an das Statistische Bundesamt.

Detaillierte Informationen zu den Online-Meldungen können über die nachstehenden Web-Adressen abgerufen werden:

Allgemeine IDEV-Online-Hilfe: <http://www-idev.destatis.de/idev/doc/hilfe.html>

IDEV Intrahandel Online-Hilfe: <http://www-idev.destatis.de/idev/doc/intrah/hilfe.html>

IDEV-Login: <http://www-idev.destatis.de/idev/>

eSTATISTIK.core: <http://www.statspez.de/core/>

3.3 Datenaufbereitung

Extrahandel:

Die von der Zollverwaltung elektronisch übermittelten Daten werden nach Registrierung direkt in der Großrechenanlage verarbeitet. Die Extrahandelsbelege werden weitgehend maschinell gelesen und in den Verarbeitungsprozess übernommen. Ein Datenverarbeitungsprogramm unterzieht sämtliche Daten einer Vielzahl von verschiedenen Plausibilitätsprüfungen.

Die Durchführung solcher maschineller Plausibilitätskontrollen ergibt sich aus der Menge des zu bearbeitenden Materials und dem Qualitätsanspruch, der an diese Statistik gestellt wird. Die Plausibilitätskontrollen teilen sich in Schlüsselzahlkontrollen und Kombinationskontrollen.

Schlüsselzahlkontrollen zeigen Fehler wie fehlende oder falsche Codierungen der Waren, der Länderangaben, des Statistischen Wertes oder der Menge auf.

Bei den Kombinationskontrollen werden verschiedene Merkmale in Zusammenhang betrachtet und auf mögliche Fehler untersucht.

Beispiele:

- Warenart Bananen mit Ursprungsland Grönland
- übermäßig hohe bzw. niedrige Durchschnittswerte einer Warenart.

Die erfassten Daten werden nach Durchführung des maschinellen Prüfprogramms bearbeitet. Fragliche Fälle werden durch Rückfragen beim Anmelder / Auskunftspflichtigen geklärt und ggf. korrigiert. Erst wenn alle Daten plausibel sind, erfolgt die Freigabe zur Veröffentlichung.

Intrahandel:

Daten der Beleganmeldung werden über Belegleser maschinell erfasst. Im Intrahandel werden die statistischen Daten überwiegend online bzw. mit magnetischen Datenträgern angemeldet. Die Intrastatdaten werden wie im Extrahandel täglich in ein eigenes Leitungsnetz eingespielt und im Rahmen der "Automatisierten Sachbearbeitung" kontrolliert, korrigiert und für die Veröffentlichung vorbereitet.

Die Sicherung der Vollständigkeit der Intrahandelsmeldungen wird durch einen Abgleich mit den Umsatzsteuerdaten gewährleistet. Anhand der von der Steuerverwaltung übermittelten Daten der Unternehmen über deren innergemeinschaftliche Erwerbe und Lieferungen im Vergleich zu den im Statistischen Bundesamt erhobenen Meldedaten lässt sich feststellen, ob und inwieweit die auskunftspflichtigen Unternehmen ihrer Anmeldepflicht nachgekommen sind.

Bei Verletzung der Meldepflicht werden die betreffenden Unternehmen vom Statistischen Bundesamt aufgefordert, die fehlenden Meldungen nachzureichen bzw. die Ursachen für die Abweichungen aufzuklären. Bei Verstößen gegen die Meldepflicht können vom Statistischen Bundesamt gegen die betreffenden Unternehmen Ordnungswidrigkeitsverfahren eingeleitet und Bußgelder verhängt werden.

Zuschätzungen für den Handel unterhalb der Schwellen

Im Statistischen Bundesamt wird der Umfang des innergemeinschaftlichen Handels deutscher Unternehmen unterhalb der Anmeldeschwelle anhand der von der Steuerverwaltung übermittelten Daten der Unternehmen über deren innergemeinschaftliche Erwerbe und Lieferungen geschätzt. Die Zuschätzungen werden bezogen auf Länder, Bundesländer und Kapitelebene des Warenverzeichnisses für die Außenhandelsstatistik vorgenommen. Im Jahr 2010 belief sich der Intrahandel unterhalb der Schwelle auf 1,8 % des Gesamtwerts der Versendungen in die EU und auf 3,0 % der Eingänge aus anderen Mitgliedstaaten.

Zuschätzungen für Antwortausfälle

In der Extrahandelsstatistik sind normalerweise keine Antwortausfälle zu verzeichnen. Für die Intrahandelsstatistik werden die Antwortausfälle auf Unternehmensebene nach Partnerländern, Bundesländern und Kapiteln des Warenverzeichnisses für die Außenhandelsstatistik zugeschätzt. Die anfänglichen Zuschätzungen für Antwortausfälle betragen zur Zeit für die Versendungen 6,0% und für die Eingänge 9,0%. Diese Antwortausfälle werden sukzessive durch Nachmeldungen reduziert. Bei den endgültigen Daten für 2009 lagen die Restzuschätzungen für Antwortausfälle nur noch bei 0,6% für die Versendungen und 0,8% für die Eingänge.

Da die Zuschätzungen für Antwortausfälle nur bis auf die Zweisteller-Ebene des Warenverzeichnisses erfolgen, kann es auf der niedrigsten Detailebene nach achtstelligen Warennummern zu Untererfassungen kommen. Diese werden durch die Nachmeldungen der Unternehmen bis zu den endgültigen Daten weitgehend reduziert.

Schätzung des Statistischen Wertes

In der Intrahandelsstatistik werden die Statistischen Werte (bei Kaufgeschäften) oberhalb einer Schwelle (30 Millionen Euro bei den Eingängen, 42 Millionen Euro bei den Versendungen) direkt beim Auskunftspflichtigen erhoben. Für Meldungen, die von dieser Auskunftspflicht befreit sind, werden die Statistischen Werte anhand von Umrechnungsfaktoren, die je nach Ware variieren, aus den Rechnungswerten errechnet.

3.4 Preis- und Saisonbereinigung; andere Analyseverfahren

Bei der Saisonbereinigung werden die Kalendereinflüsse aus einer Statistik eliminiert, um das Niveau und die Grundrichtung einer Zeitreihe in Bezug auf langfristige Trends oder Konjunkturzyklen analysieren zu können. Im Statistischen Bundesamt wird das X-12-ARIMA-Verfahren zur Saisonbereinigung verwendet.

Die in den monatlichen Außenhandelsergebnissen enthaltene konjunkturelle Trendentwicklung wird zusätzlich mit Hilfe des "Berliner Verfahrens zur Zeitreihenanalyse, Version 4 (BV 4)" ermittelt.

3.5 Beantwortungsaufwand

In der Statistik des innergemeinschaftlichen Handels (Intrastat) wurde zur Entlastung insbesondere der kleinen und mittleren Unternehmen eine Anmeldeschwelle eingeführt. Derzeit sind alle Unternehmen, deren Warenverkehr im vorangegangenen oder im laufenden Jahr den Wert von 400 000 Euro je Lieferrichtung nicht übersteigt, von der Statistikmeldung befreit. Das sind fast 90% der im innergemeinschaftlichen Handel tätigen Unternehmen.

Daneben gibt es weitere Vereinfachungen. So wird etwa bei Warennummern, für die eine „besondere Maßeinheit“ (z.B. Stück oder Liter) definiert ist, auf die Angabe der Menge in kg verzichtet. In bestimmten Fällen (Anmeldung von vollständigen Fabrikationsanlagen, Zusammenstellungen (Sortimente) verschiedener Waren) kann eine vereinfachte Warenklassifizierung angewendet werden. Weitere Vereinfachungen speziell in der Intrahandelsstatistik sind zurzeit in der Diskussion (z.B. eine generelle Reduzierung der Gliederungstiefe der Warenklassifikation oder ein Verzicht auf die Eingangsmeldungen, indem ersatzweise auf die spiegelbildlichen Versandungsmeldungen der EU-Partnerländer zurückgegriffen wird (sog. „Einstromverfahren“).

Die Angaben zur Statistik des Handels mit Drittländern (Extrastat) werden „sekundärstatistisch“ aus den Zollanmeldungen für Ein- und Ausfuhren gewonnen. Der größte Teil der dortigen Angaben wird auch für Zollzwecke benötigt. Insofern resultieren spezifische Belastungen durch die Statistik hier nur aus der Erhebung der wenigen, ausschließlich für statistische Zwecke benötigten Merkmale.

Auf der Grundlage des Standardkosten-Modells (SKM) hat das Statistische Bundesamt die Kosten errechnet, die den Auskunftspflichtigen durch die Intra- und Extrahandelsstatistik entstehen.

Für die Intrahandelsstatistik wurden Kosten in Höhe von rund 87 Millionen Euro pro Jahr und für die Extrahandelsstatistik von rund 97 Millionen Euro pro Jahr ermittelt. Die Extrahandelsstatistik ist wie bereits erwähnt als "Sekundärstatistik" konzipiert und die Meldung zum Zeitpunkt des Grenzübertritts einer Ware beim Zoll verpflichtend. Nur wenige Merkmale dienen rein statistischen Zwecken. Die Höhe der Kosten für die Extrahandelsstatistik basiert darauf, dass die Kosten zwischen Zoll und Statistik aufgeteilt wurden.

4 Genauigkeit und Zuverlässigkeit

4.1 Qualitative Gesamtbewertung der Genauigkeit

Die Erhebung der Außenhandelsstatistiken ist als Totalerhebung konzipiert. Im Extrahandel (Handel mit Nicht-EU-Mitgliedstaaten) werden aufgrund der engen Bindung an die Zollförmlichkeiten nahezu 100% aller Ein- und Ausfuhren Deutschlands erfasst. Die sekundärstatistische Erfassung garantiert eine hohe Qualität.

Die Qualität der Intrahandelsstatistik wird durch Antwortausfälle beeinflusst, die aber durch Schätzungen so weit wie möglich ausgeglichen werden.

4.2 Stichprobenbedingte Fehler

- entfällt -

4.3 Nicht-stichprobenbedingte Fehler

Systematische Fehler durch Mängel in der Erfassungs- / Auswahlgrundlage:

Die Extrahandelsstatistik ermöglicht eine nahezu 100 prozentige Erfassungsquote; die Intrahandelsstatistik deckt wertmäßig mindestens 97% der Ausfuhren und 95% aller Einfuhren ab.

Verzerrungen durch Antwortausfälle auf Ebene der Einheiten und Merkmale:

In der Extrahandelsstatistik sind normalerweise keine Antwortausfälle zu verzeichnen. Für die Intrahandelsstatistik werden die Antwortausfälle auf Unternehmensebene (unit-non-response) nach Partnerländern, Bundesländern und Kapiteln des Warenverzeichnisses für die Außenhandelsstatistik zugeschätzt. Die anfänglichen Zuschätzungen für Antwortausfälle betragen zur Zeit für die Versendungen 6% und für die Eingänge 9%. Diese Antwortausfälle werden durch sog. Mahnaktionen bis zu den endgültigen Daten reduziert. Bei den endgültigen Daten für das Jahr 2009 lagen die Restzuschätzungen für Antwortausfälle nur noch bei 0,6% für die Versendungen und 0,8% für die Eingänge.

Da die Zuschätzungen für Antwortausfälle nur bis auf die Zweisteller-Ebene des Warenverzeichnisses erfolgen, kann es auf der niedrigsten Detailebene nach achtstelligen Warennummern zu Untererfassungen kommen. Diese werden durch die Nachmeldungen der Unternehmen bis zu den endgültigen Daten weitgehend reduziert.

Aufgrund einer verbesserten Eingangskontrolle im Bereich der Intrahandelsstatistik konnten die Zuschätzfaktoren in den letzten Jahren kontinuierlich gesenkt werden.

Verzerrungen durch Mess- und Aufbereitungsfehler:

Immer wieder werden Fehler der Anmelder / Auskunftspflichtigen bei der Angabe der statistischen Merkmale festgestellt. So bereitet die waresystematische Zuordnung bei einer Klassifikation wie dem Warenverzeichnis für die Außenhandelsstatistik mit fast 10 000 unterschiedlichen Warennummern Probleme. Es kann sein, dass der Importeur oder Exporteur seine Ware einer falschen Warennummer zuordnet. Auch bei anderen statistischen Merkmalen, wie z.B. dem Partnerland, sind teilweise fehlerhafte Angaben festzustellen.

Durch umfangreiche Plausibilitätsprüfungen werden diese Fehler weitgehend eliminiert. Auch neue Instrumente im Rahmen der "Automatisierten Sachbearbeitung Außenhandel" kommen hierbei verstärkt zur Anwendung. Neben der Prüfung von Einzeldatensätzen auf Ihre Plausibilität wurde eine "output-orientierte" Plausibilitätsprüfung installiert, die die Prüfung von Veröffentlichungsergebnissen nach verschiedenen Merkmalen unterstützt.

4.4. Revisionen

4.4.1 Revisionsgrundsätze

Die Außenhandelsergebnisse werden nach der ersten Veröffentlichung mehrmals revidiert.

Ab dem Berichtsjahr 2011 werden die Außenhandelsergebnisse entsprechend den Qualitätsvorgaben der Europäischen Union (EU) monatlich revidiert. Die erste Revision eines Monats findet zusammen mit der Aufbereitung des zweiten Folgemonats statt. Insgesamt werden für jeden Monatsbericht sechs aufeinanderfolgende monatliche Revisionen durchgeführt. Im Oktober des Folgejahres erfolgt noch eine abschließende Revision der Jahresergebnisse. Die Ergebnisse werden dann - wie bisher - als endgültig betrachtet. Eine Übersicht im Internet informiert über die Zeitpunkte der Revisionen.

4.4.2 Revisionsverfahren

Im laufenden Kalenderjahr bzw. im Vorjahr werden die anfänglichen Zuschätzungen durch Nachmeldungen ersetzt. Nach rund sechs Revisionen sind die geforderten Abdeckungsgrade erreicht.

Die Zuschätzungen auf Kapitelebene werden durch Nachmeldungen auf der Ebene der achtstelligen Warennummern ersetzt, so dass die Außenhandelsergebnisse auf Detailebene mit jeder Revision qualitativ besser werden.

4.4.3 Revisionsanalysen

Aufgrund der geänderten Revisionsmodalitäten im Jahr 2011 liegen noch keine Analysen der monatlichen Revision vor.

Die Jahresrevision 2009 reduzierte die Zuschätzungen auf 0,6% für die Versendungen und 0,8% für die Eingänge.

5 Aktualität und Pünktlichkeit

5.1 Aktualität

Gemäß der Verordnung (EG) Nr. 471/2009 des Europäischen Parlaments und des Rates haben die Mitgliedstaaten die monatlichen Ergebnisse ihres Warenverkehrs mit Drittländern der Kommission (Eurostat) spätestens 40 Tage nach Ablauf des Berichtszeitraums zu übermitteln.

Für den Intrahandel wird in der Verordnung (EG) Nr. 638/2004 der Kommission geregelt, dass die Mitgliedstaaten die aggregierten Ergebnisse (Gesamtwert, Aufteilung nach Eurozone und Nicht-Eurozone und Aufteilung der Nicht-Eurozone anhand der Abschnitte des Internationalen Warenverzeichnisses für den Außenhandel, SITC Revision 4) des Intrahandels der Kommission (Eurostat) spätestens nach 40 Tagen und die Detailergebnisse spätestens nach 70 Tagen zu übermitteln haben.

Das Statistische Bundesamt veröffentlicht jeden Monat die ersten deutschen Außenhandelsergebnisse unterteilt nach dem Handel mit der EU, der Eurozone und Drittländern in Form einer Pressemitteilung. Die Termine für diese Pressemitteilungen können für ein ganzes Jahr im Voraus dem Veröffentlichungskalender im Internet entnommen werden.

5.2 Pünktlichkeit

Die Veröffentlichungstermine für ein ganzes Kalenderjahr stehen im Voraus fest. Bisher wurden diese Termine immer eingehalten.

6 Vergleichbarkeit

6.1 Räumliche Vergleichbarkeit

Die Außenhandelsstatistik basiert auf Verordnungen der Europäischen Union und wird in allen Mitgliedstaaten nach den gleichen Konzepten und Definitionen durchgeführt. Entsprechend sind die Ergebnisse grundsätzlich EU-weit vergleichbar.

Die Vergleichbarkeit der Außenhandelsstatistiken kann einseitig dadurch beeinträchtigt werden, dass unterschiedliche Partnerlandangaben veröffentlicht werden. Vom Statistischen Bundesamt wird grundsätzlich das Ursprungsland einer Ware als Partnerland angegeben. Eurostat verwendet das Ursprungsland im Handel mit Nicht-EU-Mitgliedstaaten und das Versendungsland im Handel mit EU-Mitgliedstaaten.

Der Vergleich mit Außenhandelsergebnissen von Drittländern (Nicht-EU-Mitgliedstaaten) kann durch unterschiedliche Konzepte eingeschränkt sein.

Weitere Informationen zu Ursachen von Asymmetrien in den Außenhandelsstatistiken können dem „Infoblatt Außenhandel - Ursachen für Asymmetrien in den Außenhandelsstatistiken“ entnommen werden. Dieses Infoblatt steht im Internet (www.destatis.de) unter den Publikationen für den Außenhandel als Download zur Verfügung.

6.2 Zeitliche Vergleichbarkeit

Die Vergleichbarkeit über die Zeit hinweg ist ein weiterer wichtiger Qualitätsaspekt. Unter anderem haben Änderungen von Definitionen, dem Erfassungsgrad oder von Methoden Auswirkungen auf die Vergleichbarkeit der Ergebnisse verschiedener Zeitpunkte.

Durch die Umstellung der Erhebungspraxis mit Einführung der Intrahandelsstatistik im Jahr 1993 kam es insbesondere in der Anfangszeit zu einer Untererfassung des Außenhandels. Für die nach Ländern aufgegliederten Ergebnisse gibt es seit 1994 Zuschätzungen für diese Antwortausfälle, seit 1995 gibt es zusätzlich Zuschätzungen für den Handel unterhalb der Anmeldeschwelle. Da die Zuschätzungen nicht auf Waren verteilt werden, ist die Vergleichbarkeit über die Zeit vor allem zwischen dem Jahr 1992 und 1993 auf dieser Ebene durch die Einführung von Intra-Stat 1993 und die danach erzielte geringere Erfassungsquote eingeschränkt. Aber auch die Anhebung der Anmeldeschwelle im Jahr 1999 (von 200 000 DM auf 200 000 Euro), im Jahr 2005 (von 200 000 Euro auf 300 000 Euro) und im Jahr 2009 (von 300 000 Euro auf 400 000 Euro) führte zu einer geringfügigen Verringerung der Erfassungsquote.

Änderungen im Erhebungsgebiet gab es in den Jahren 1959 (Eingliederung des Saarlands) und 1990 (Wiedervereinigung).

Auf Detailebene sind durch jährliche Warennummeränderungen die Ergebnisse teilweise nur eingeschränkt vergleichbar.

- Auch bei anderen Warenklassifikationen gab es Brüche in der zeitlichen Abfolge:
- GP: ab 2008 (endgültig) Verwendung der GP-2009
 - EGW: ab 2002 liegt die aktuelle Version vor
 - SITC: Revision 4 im Jahr 2007.

7 Kohärenz (Bezüge zu anderen Statistiken)

7.1 Statistikübergreifende Kohärenz

Die Kohärenz mit anderen Erhebungen sagt aus, inwieweit sich verschiedene Statistiken gemeinsam nutzen lassen.

Informationen zum Außenhandel findet man nicht nur in den Außenhandelsstatistiken, sondern auch in den Volkswirtschaftlichen Gesamtrechnungen (VGR), Wirtschaftsstatistiken und Zahlungsbilanzen, die aufeinander Bezug nehmen müssen.

Allerdings folgt die Erhebung der Daten und die Erstellung der oben erwähnten Statistiken Empfehlungen (Quellen und Methoden) unterschiedlicher internationaler Organisationen wie z. B. Eurostat, Internationaler Währungsfonds (IWF), Organisation für Wirtschaftliche Zusammenarbeit und Entwicklung (OECD), Vereinte Nationen (UNO), Welthandelsorganisation (WTO).

Ausgangsmaterial der Außenhandelsdaten der Zahlungsbilanzstatistik ist der in der Außenhandelstatistik erfasste Spezialhandel. Dieser umschließt alle physischen grenzüberschreitenden Warentransaktionen mit Handelscharakter. Er wird mit dem sogenannten Statistischen Wert, also dem Wert der Ware frei Grenze des Erhebungsgebiets, der die bis zur Grenze anfallenden Transport-, Versicherungs- und Nebenkosten mit einschließt, erfasst. Das bedeutet, dass Ausfuhren mit ihrem fob-Wert und Einfuhren mit ihrem cif-Wert erfasst werden.

Im Gegensatz dazu bildet nach den Regeln des Internationalen Währungsfonds im Warenkonto der Zahlungsbilanz der Eigentumswechsel das grundlegende Erfassungskriterium; dabei sind die Warenströme mit ihrem Wert an der Grenze des Ausfuhr- (Ursprungs-)landes anzusetzen, mit der Folge, dass sowohl die Einfuhren als auch die Ausfuhren mit ihrem fob-Wert berücksichtigt werden. Darüber hinaus werden die Warenbewegungen zum Veredelungsverkehr aus der Warenbilanz herausgenommen und deren Saldo in die Dienstleistungsbilanz umgebucht. Es bedarf deshalb einer Reihe von Korrekturen des Spezialhandels („Ergänzungen zum Warenverkehr“) die aus Zusetzungen und Absetzungen bestehen.

Die Berechnung der Außenhandelsdaten der Volkswirtschaftlichen Gesamtrechnung geht von den in der Außenhandelstatistik erfassten Zahlen des Generalhandels aus. Im Unterschied zum Spezialhandel sind hier auch die Einfuhren auf Lager und die Ausfuhren aus Lager mit erfasst. Für die Volkswirtschaftliche Gesamtrechnung werden die von Ausländern auf deutsche Zolllager genommenen und wiederausgeführten Waren abgesetzt. Darüber hinaus werden die Einfuhren - wie für die Zahlungsbilanz - in fob-Werte umgerechnet.

7.2 Statistikinterne Kohärenz

Die Außenhandelsstatistik ist intern kohärent.
Auf tretende Differenzen bei einzelnen Tabellen sind rundungsbedingt.

Die Außenhandelsstatistiken können nach unterschiedlichen Konzepten erhoben werden. Für die Datenlieferungen an Eurostat schreibt die EU den Mitgliedstaaten das Spezialhandelskonzept vor. Die Vereinten Nationen (UN) empfehlen, das Generalhandelskonzept anzuwenden. In Deutschland sind Daten nach Spezial- und Generalhandelskonzept verfügbar.

7.3 Input für andere Statistiken

Die Ergebnisse der Außenhandelsstatistik finden insbesondere Verwendung im Rahmen der Volkswirtschaftlichen Gesamtrechnungen des Bundes und der Bundesländer, der Zahlungsbilanzstatistik der Deutschen Bundesbank und der Europäischen Zentralbank sowie der Preisstatistik (Außenhandelspreise) zur Festlegung des Wägungsschemas.

8 Verbreitung und Kommunikation

8.1 Verbreitungswege

Die ersten monatlichen Gesamtzahlen (Einfuhr, Ausfuhr, Saldo) liegen in Form einer Pressemitteilung knapp 40 Tage nach Ablauf eines Berichtsmonats vor. Eine weitere Pressemitteilung informiert vierteljährlich über den Warenverkehr mit wichtigen Partnerländern im abgelaufenen Quartal und dessen Entwicklung. Außerdem erscheinen Pressemitteilungen zu besonderen Anlässen.

Auf den Internetseiten (www.destatis.de) unter dem Thema "Außenhandel" sind verschiedene Eckdaten zum deutschen Außenhandel veröffentlicht:

Gesamtentwicklung: Gesamtentwicklung des deutschen Außenhandels ab 1950; Außenhandel nach Bundesländern; Monatsdaten unter "Konjunkturindikatoren"; Lange Reihen "Einfuhr, Ausfuhr, Saldo", Einfuhr nach Gütergruppen, Ausfuhr nach Gütergruppen

Handelspartner: Rangfolge der Handelspartner im Außenhandel

Handelswaren: Einfuhr und Ausfuhr nach Güterabteilungen; Monatliche Erdgasimporte; Monatliche Rohölimporte

Handelskennzahlen: Verschiedene Handelskennzahlen vor dem Hintergrund der fortschreitenden Globalisierung

Unter dem Punkt "Publikationen" kann kostenfrei die Fachserie 7 Reihe 1 "Zusammenfassende Übersichten für den Außenhandel" abgerufen werden. Die Monatsveröffentlichung enthält die wichtigsten Ein- und Ausfuhrzahlen sowie Übersichten über Außenhandelsvolumen und -indizes sowie kalender- und saisonbereinigte Daten. Der Jahresbericht mit erweitertem Tabellenprogramm enthält u.a. auch Tabellen über den Generalhandel.

In englischer Sprache steht die jährlich erscheinende Veröffentlichung "Foreign Trade by Groups of the SITC Rev.4 and by Countries" zur Verfügung. Diese Veröffentlichung enthält Ergebnisse des Außenhandels nach dem Internationalen Warenverzeichnis für den Außenhandel (SITC) in der Gliederung nach Ursprungs- und Bestimmungsländern.

Über die Auskunftsdatenbank GENESIS-Online können monatliche und jährliche Außenhandelsergebnisse nach verschiedenen Warenklassifikationen in unterschiedlichen Datenformaten (xls, csv, html) abgerufen werden.

In unregelmäßigen Abständen werden Sonderveröffentlichungen erstellt (z.B. "Deutscher Außenhandel vor der EU-Erweiterung" und "Export, Import, Globalisierung - Deutscher Außenhandel und Welthandel, 1990 bis 2008"). Außerdem enthält das Statistische Jahrbuch die wichtigsten Außenhandelsdaten.

8.2 Methodenpapiere / Dokumentation der Methodik

Einen Überblick über die Methoden, Erhebung und Aufbereitung der Außenhandelsstatistik bietet eine Informationsbroschüre.

Sie ist über das Internet unter dem Punkt "Außenhandel" > "Publikationen" abrufbar. Hier finden sich auch weitere Methodenaufsätze zum Thema Außenhandel:

- Vergleichende Betrachtung der Ausfuhren und des Auslandsumsatzes im Produzierenden Gewerbe
- Neufassung der EU-Rechtsvorschriften für die Außenhandelsstatistik
- Sektorale Außenhandelsergebnisse
- Deutscher Außenhandel nach Ländern
- Infoblatt Außenhandel - Ursachen für Asymmetrien in den Außenhandelsstatistiken
- Export-Performance.

Fachaufsätze in „Wirtschaft und Statistik“: In der monatlich vom Statistischen Bundesamt herausgegebenen Publikation „Wirtschaft und Statistik“ erscheinen mehrmals im Jahr Aufsätze mit Hintergrundinformationen und Entwicklungen zu Ergebnissen und Methoden der Außenhandelsstatistik.

Nähere Einzelheiten zum Ausfüllen der Anmeldungen finden sich in der Intrastat-Ausfüllanleitung bzw. im "Merkblatt zum Einheitspapier", das über die Homepage der Zollverwaltungen (www.zoll.de) abgerufen werden kann.

8.3 Richtlinien der Veröffentlichung

Die Veröffentlichungstermine für die ersten Außenhandelsergebnisse eines Monats in Form einer Pressemitteilung werden im Veröffentlichungskalender der Pressestelle festgehalten und im Internet veröffentlicht:

<http://www.destatis.de/jetspeed/portal/cms/Sites/destatis/Internet/DE/Presse/terminvorschau/terminvorschau,tempLateld=renderPrint.psml>

Über 95% aller Außenhandelsdaten stehen den Nutzern allgemein zugänglich in GENESIS-Online zur Verfügung. Damit haben alle Nutzer gleichzeitig nach der Veröffentlichung der aktuellsten Monatsdaten kostenfreien Zugang zu den wichtigsten Außenhandelsergebnissen.

Daten, die nicht in Genesis-Online verfügbar sind, wie z.B. Außenhandelsergebnisse nach Verkehrszweigen oder Ein- und Ausfuhrarten, können Nutzer als csv- oder txt-Datei gegen Kostenerstattung bestellen. Ansprechpartner hierfür ist das Infoteam-Außenhandel, Tel.: +49 611 75 2481, Kontaktformular (www.destatis.de/kontakt).

9 Sonstige fachstatistische Hinweise

Neben den tatsächlichen Werten veröffentlicht die Außenhandelsstatistik auch das sog. Volumen und verschiedene Indizes.

Das Volumen wird durch Multiplikation der Menge des Berichtsmonats (je Warennummer und Ländergruppe) mit dem Durchschnittswert des Basisjahres (je Warennummer und Ländergruppe) ermittelt. Die benötigten Basisdurchschnittswerte werden durch Division der tatsächlichen Werte des Basisjahres (je Warennummer und Ländergruppe) durch die dazugehörigen Mengen berechnet. Das Volumen gibt an, wie groß die Einfuhren bzw. Ausfuhren im Berichtszeitraum gewesen wären, wenn die Durchschnittswerte des Basisjahres konstant geblieben wären. Der Index der tatsächlichen Werte stellt die Entwicklungen der nominalen Werte gegenüber dem Basiszeitraum dar.

Der Index des Volumens (nach Laspeyres) gibt die von Durchschnittswertveränderungen bereinigte Außenhandelsentwicklung wieder. Der Index der Durchschnittswerte (nach Paasche) gibt Auskunft über die Bewegung der Einfuhr- und Ausfuhrdurchschnittswerte auf der Grundlage der Grenzübergangswerte.

Die Terms of Trade geben an, wie sich die Kaufkraft einer Exporteinheit, gemessen in Importeinheiten im Vergleich zum Basisjahr verändert hat.

Indexformeln:

- Volumen:

$$\text{Vol}_{0,t} = \sum p_0 * q_t$$

- Index der tatsächlichen Werte:

$$V = \frac{V_t}{V_0} = \frac{\sum p_t * q_t}{\sum p_0 * q_0}$$

- Index des Volumens (nach Laspeyres)

$$L_{0,t}(Q) = \frac{\sum p_0 * q_t}{\sum p_0 * q_0}$$

- Index der Durchschnittswerte (nach Paasche)

$$P_{0,t}(P) = \frac{\sum p_t * q_t}{\sum p_0 * q_t}$$

- Terms of Trade (reales Austauschverhältnis)

$$ToT = \frac{P_{o,t}^{ex}}{P_{o,t}^{im}}$$

p = Durchschnittswert je Warennummer und Ländergruppe
q = Menge je Warennummer und Ländergruppe
o = Basiszeitraum
t = Berichtszeitraum

Grundlage für die Berechnung der Ergebnisse des Volumens und der Indizes sind die Basiswerte von 2005. Alle bei der Volumen- und Indexberechnung angegebenen Ländergruppen entsprechen dem Stand 01.01.2005 (z. B. EU - 25). Ländergruppen in anderen Bereichen entsprechen dem jeweils aktuellsten Stand.

Hinweise für die Fachserie 7 Reihe 1

Die Angaben für das Jahr 2010 sind endgültige und für das Jahr 2011 vorläufige Daten.

Die Ländergruppe "Drittländer" beinhaltet auch den "Schiffs- und Luftfahrzeugbedarf" und "Nicht ermittelte Länder".

Die Tabellen 8.1, 8.2 und 8.3 "Einfuhr nach Bundesländern" enthalten Ergebnisse des Generalhandels, alle anderen Tabellen Ergebnisse des Spezialhandels.

Monatliche Revisionen:

Die vorliegende Veröffentlichung wird nur mit dem ersten Veröffentlichungsstand eines Monats erstellt. Revisionen werden erst im nächsten Berichtsheft berücksichtigt. Dadurch können die in dieser Veröffentlichung enthaltenen Ergebnisse von anderen verbreiteten Außenhandelsergebnissen abweichen.

Die jeweils aktuellsten Ergebnisse erhalten Sie über unsere Online-Datenbank "Genesis-Online". Zu jeder in dieser Publikation enthaltenen Tabelle haben wir die jeweils entsprechende Tabellenbezeichnung in Genesis-Online bzw. Zeitreihenbezeichnung (für registrierte Nutzer) aufgeführt.

Informationen zu Genesis-Online erhalten Sie unter www.destatis.de/genesis auf der Hilfeseite.

Für den Bereich der Außenhandelsstatistik sind folgende Abrufmöglichkeiten gegeben:

Code	Inhalt	Zeitraum
51000-0001	Deutschland (insgesamt)	Jährlich ab 1990
51000-0002	Deutschland (insgesamt)	Monatlich ab Januar 2000
51000-0003	Nach Ursprungs- / Bestimmungsländern	Jährlich ab 1990
51000-0004	Nach Ursprungs- / Bestimmungsländern	Monatlich ab Januar 2000
51000-0005	Nach verschiedenen Warensystematiken: 1. Warenverzeichnis für die Außenhandelsstatistik WA-2-Steller WA-4-Steller 2. Güterverzeichnis für Produktionsstatistiken GP-2-Steller GP-4-Steller 3. Warengruppen der Ernährungswirtschaft und Gewerblichen Wirtschaft EGW-1-Steller EGW-3-Steller 4. Internationales Warenverzeichnis für den Außenhandel SITC-1-Steller SITC-2-Steller SITC-3-Steller 5. Main Industrial Groupings MIGS	Jährlich ab 2008 Jährlich ab 2008 Jährlich ab 2008 Jährlich ab 2008 Jährlich ab 2008 Jährlich ab 2008 Jährlich ab 2008 Jährlich ab 2008
51000-0006	Nach verschiedenen Warensystematiken: 6. Warenverzeichnis für die Außenhandelsstatistik WA-2-Steller WA-4-Steller 7. Güterverzeichnis für Produktionsstatistiken GP-2-Steller GP-4-Steller 8. Warengruppen der Ernährungswirtschaft und Gewerblichen Wirtschaft EGW-1-Steller EGW-3-Steller 9. Internationales Warenverzeichnis für den Außenhandel SITC-1-Steller SITC-2-Steller SITC-3-Steller 10. Main Industrial Groupings MIGS	Monatlich ab Januar 2008 Monatlich ab Januar 2008 Monatlich ab Januar 2008 Monatlich ab Januar 2008 Monatlich ab Januar 2008 Monatlich ab Januar 2001 Monatlich ab Januar 2008 Monatlich ab Januar 2008 Monatlich ab Januar 2008 Monatlich ab Januar 2008
51000-0007	Nach verschiedenen Warensystematiken (siehe Tabelle 51000-0005) und Ursprungs- / Bestimmungsländern	Jährlich ab 2008
51000-0008	Nach verschiedenen Warensystematiken (siehe Tabelle 51000-0006) und Ursprungs- / Bestimmungsländern	Zeiträume siehe Tabelle 51000-0006
51000-0009	Nach Ursprungs- / Bestimmungsländern und 4-Stellern des Warenverzeichnisses für die Außenhandelsstatistik	Jährlich ab 2008
51000-0010	Nach 4-Stellern des Warenverzeichnisses für die Außenhandelsstatistik und Ursprungs- / Bestimmungsländern	Jährlich ab 2008
51000-0011	Nach Ursprungs- / Bestimmungsländern und 4-Stellern des Warenverzeichnisses für die Außenhandelsstatistik	Monatlich ab Januar 2008
51000-0012	Nach 4-Stellern des Warenverzeichnisses für die Außenhandelsstatistik und Ursprungs- / Bestimmungsländern	Monatlich ab Januar 2008
51000-0013	Nach 8-stelligen / 6-stelligen Warennummern des Warenverzeichnisses für die Außenhandelsstatistik	Jährlich ab 2006 (WA8) Jährlich ab 2008 (WA6)
51000-0014	Nach 8-stelligen / 6-stelligen Warennummern des Warenverzeichnisses für die Außenhandelsstatistik	Monatlich ab Januar 2006 (WA8) Monatlich ab Januar 2008 (WA6)
51000-0015	Nach Ursprungs- / Bestimmungsländern und 8-stelligen / 6-stelligen Warennummern des Warenverzeichnisses für die Außenhandelsstatistik	Jährlich ab 2006 (WA8) Jährlich ab 2008 (WA6)

Für den Bereich der Außenhandelsstatistik sind folgende Abrufmöglichkeiten gegeben:

Code	Inhalt	Zeitraum
51000-0016	Nach 8-stelligen / 6-stelligen Warennummern des Warenverzeichnisses für die Außenhandelsstatistik und Ursprungs- / Bestimmungsländern	Jährlich ab 2006 (WA8) Jährlich ab 2008 (WA6)
51000-0017	Nach Ursprungs- / Bestimmungsländern und 8-stelligen / 6-stelligen Warennummern des Warenverzeichnisses für die Außenhandelsstatistik	Monatlich ab Januar 2006 (WA8) Monatlich ab Januar 2008 (WA6)
51000-0018	Nach 8-stelligen / 6-stelligen Warennummern des Warenverzeichnisses für die Außenhandelsstatistik und Ursprungs- / Bestimmungsländern	Monatlich ab Januar 2006 (WA8) Monatlich ab Januar 2008 (WA6)
51000-0030	Nach Bundesländern	Jährlich ab 2008
51000-0031	Nach Bundesländern	Monatlich ab Januar 2008
51000-0032	Nach Bundesländern und Ursprungs- / Bestimmungsländern	Jährlich ab 2002
51000-0033	Nach Bundesländern und Ursprungs- / Bestimmungsländern	Monatlich ab Januar 2002
51000-0034	Nach Bundesländern und verschiedenen Warensystematiken 1. Güterverzeichnis für Produktionsstatistiken GP-2-Steller 2. Warengruppen der Ernährungswirtschaft und Gewerblichen Wirtschaft EGW-1-Steller EGW-3-Steller	Jährlich ab 2008 Jährlich ab 2008 Jährlich ab 2008
51000-0035	Nach Bundesländern und verschiedenen Warensystematiken 1. Güterverzeichnis für Produktionsstatistiken GP-2-Steller 2. Warengruppen der Ernährungswirtschaft und Gewerblichen Wirtschaft EGW-1-Steller EGW-3-Steller	Monatlich ab Januar 2008 Monatlich ab Januar 2008 Monatlich ab Januar 2008
51000-0036	Nach Bundesländern, Ursprungs- / Bestimmungsländern und verschiedenen Warensystematiken (siehe Tabelle 51000-0034)	Jährlich ab 2008
51000-0037	Nach Bundesländern, Ursprungs- / Bestimmungsländern und verschiedenen Warensystematiken (siehe Tabelle 51000-0035)	Monatlich ab Januar 2008
51000-0050	Volumen, Ländergruppen, Warengruppen (EGW-3-Steller)	Jährlich ab 2005
51000-0051	Volumen, Ländergruppen, Warengruppen (EGW-3-Steller)	Monatlich ab Januar 2005
51000-0052	Volumen, Indizes, Ländergruppen, Güterabteilungen (GP-2-Steller)	Jährlich ab 2005 bis 2008
51000-0053	Volumen, Indizes, Ländergruppen, Güterabteilungen (GP-2-Steller)	Monatlich ab Januar 2005 bis Dezember 2008
51000-0054	Volumen, Indizes, Ländergruppen, MIGS	Jährlich ab 2005
51000-0055	Volumen, Indizes, Ländergruppen, MIGS	Monatlich ab 2005
51000-0056	Volumen, Indizes, Ländergruppen, SITC-1-Steller	Monatlich ab Januar 2005
51000-0057	Volumen, Indizes, Terms of Trade, Ländergruppen, Warengruppen (EGW-1-Steller)	Jährlich ab 2005
51000-0058	Volumen, Indizes, Terms of Trade, Ländergruppen, Warengruppen (EGW-1-Steller)	Monatlich ab Januar 2005

Für den Bereich der Außenhandelsstatistik sind folgende Abrufmöglichkeiten von Zeitreihen gegeben:

Code	Inhalt	Zeitraum
51000BJ001	Deutschland (insgesamt)	Jährlich ab 1990
51000BJ002	Nach Ursprungs- / Bestimmungsländern	Jährlich ab 1990
51000BJ120	Nach 2-stelligen Warennummern (Kapiteln) des Warenverzeichnisses für die Außenhandelsstatistik	Jährlich ab 2008
51000BJ121	Nach 2-stelligen Warennummern (Kapiteln) des Warenverzeichnisses für die Außenhandelsstatistik und Ursprungs- / Bestimmungsländern	Jährlich ab 2008
51000BJ140	Nach 4-stelligen Warennummern (HS-Positionen) des Warenverzeichnisses für die Außenhandelsstatistik	Jährlich ab 2008
51000BJ141	Nach 4-stelligen Warennummern (HS-Positionen) des Warenverzeichnisses für die Außenhandelsstatistik und Ursprungs- / Bestimmungsländern	Jährlich ab 2008
51000BJ160	Nach 6-stelligen Warennummern (HS-Unterpositionen) des Warenverzeichnisses für die Außenhandelsstatistik	Jährlich ab 2008
51000BJ161	Nach 6-stelligen Warennummern (HS-Unterpositionen) des Warenverzeichnisses für die Außenhandelsstatistik und Ursprungs- / Bestimmungsländern	Jährlich ab 2008
51000BJ180	Nach 8-stelligen Warennummern des Warenverzeichnisses für die Außenhandelsstatistik	Jährlich ab 2006
51000BJ181	Nach 8-stelligen Warennummern des Warenverzeichnisses für die Außenhandelsstatistik und Ursprungs- / Bestimmungsländern	Jährlich ab 2006
51000BJ220	Nach Güterabteilungen GP2009-2-Steller	Jährlich ab 2008
51000BJ221	Nach Güterabteilungen GP2009-2-Steller und Ursprungs- / Bestimmungsländern	Jährlich ab 2008
51000BJ240	Nach Güterabteilungen GP2009-4-Steller	Jährlich ab 2008
51000BJ241	Nach Güterabteilungen GP2009-4-Steller und Ursprungs- / Bestimmungsländern	Jährlich ab 2008
51000BJ310	Nach Warengruppen EGW-1-Steller der Ernährungswirtschaft und gewerblichen Wirtschaft	Jährlich ab 2008
51000BJ311	Nach Warengruppen EGW-1-Steller der Ernährungswirtschaft und gewerblichen Wirtschaft und Ursprungs- / Bestimmungsländern	Jährlich ab 2008
51000BJ330	Nach Warengruppen EGW-3-Steller der Ernährungswirtschaft und gewerblichen Wirtschaft	Jährlich ab 2008
51000BJ331	Nach Warengruppen EGW-3-Steller der Ernährungswirtschaft und gewerblichen Wirtschaft und Ursprungs- / Bestimmungsländern	Jährlich ab 2008
51000BJ410	Nach SITC-1-Stellern des Internationalen Warenverzeichnisses für die Außenhandelsstatistik	Jährlich ab 2008
51000BJ411	Nach SITC-1-Stellern des Internationalen Warenverzeichnisses für die Außenhandelsstatistik und Ursprungs- / Bestimmungsländern	Jährlich ab 2008
51000BJ520	Nach den Main Industrial Groupings MIGS	Jährlich ab 2008
51000BJ521	Nach den Main Industrial Groupings MIGS und Ursprungs- / Bestimmungsländern	Jährlich ab 2008
51000BJ900	Volumen, Indizes, MIGS, Ländergruppen	Jährlich ab 2005
51000BJ901	Volumen, Indizes, Güterabteilungen (GP2002), Ländergruppen	Jährlich 2005 bis 2008
51000BJ902	Terms of Trade, Volumen, Indizes, Warengruppen (EGW-1-Steller), Ländergruppen	Jährlich ab 2005
51000BJ903	Volumen, Warengruppen (EGW-3-Steller), Ländergruppen	Jährlich ab 2005
51000BM001	Deutschland (insgesamt)	Monatlich ab Januar 2000
51000BM002	Nach Ursprungs- / Bestimmungsländern	Monatlich ab Januar 2000
51000BM120	Nach 2-stelligen Warennummern (Kapiteln) des Warenverzeichnisses für die Außenhandelsstatistik	Monatlich ab Januar 2008
51000BM121	Nach 2-stelligen Warennummern (Kapiteln) des Warenverzeichnisses für die Außenhandelsstatistik und Ursprungs- / Bestimmungsländern	Monatlich ab Januar 2008

Für den Bereich der Außenhandelsstatistik sind folgende Abrufmöglichkeiten von Zeitreihen gegeben:

Code	Inhalt	Zeitraum
51000BM140	Nach 4-stelligen Warennummern (HS-Positionen) des Warenverzeichnisses für die Außenhandelsstatistik	Monatlich ab Januar 2008
51000BM141	Nach 4-stelligen Warennummern (HS-Positionen) des Warenverzeichnisses für die Außenhandelsstatistik und Ursprungs- / Bestimmungsländern	Monatlich ab Januar 2008
51000BM160	Nach 6-stelligen Warennummern (HS-Unterpositionen) des Warenverzeichnisses für die Außenhandelsstatistik	Monatlich ab Januar 2008
51000BM161	Nach 6-stelligen Warennummern (HS-Unterpositionen) des Warenverzeichnisses für die Außenhandelsstatistik und Ursprungs- / Bestimmungsländern	Monatlich ab Januar 2008
51000BM180	Nach 8-stelligen Warennummern des Warenverzeichnisses für die Außenhandelsstatistik	Monatlich ab Januar 2006
51000BM181	Nach 8-stelligen Warennummern des Warenverzeichnisses für die Außenhandelsstatistik und Ursprungs- / Bestimmungsländern	Monatlich ab Januar 2006
51000BM220	Nach Güterabteilungen GP2009-2-Steller	Monatlich ab 2008
51000BM221	Nach Güterabteilungen GP2009-2-Steller und Ursprungs- / Bestimmungsländern	Monatlich ab Januar 2008
51000BM240	Nach Güterabteilungen GP2009-4-Steller	Monatlich ab Januar 2008
51000BM241	Nach Güterabteilungen GP2009-4-Steller und Ursprungs- / Bestimmungsländern	Monatlich ab Januar 2008
51000BM310	Nach Warengruppen EGW-1-Steller der Ernährungswirtschaft und gewerblichen Wirtschaft	Monatlich ab Januar 2008
51000BM311	Nach Warengruppen EGW-1-Steller der Ernährungswirtschaft und gewerblichen Wirtschaft und Ursprungs- / Bestimmungsländern	Monatlich ab Januar 2008
51000BM330	Nach Warengruppen EGW-3-Steller der Ernährungswirtschaft und gewerblichen Wirtschaft	Monatlich ab Januar 2001
51000BM331	Nach Warengruppen EGW-3-Steller der Ernährungswirtschaft und gewerblichen Wirtschaft und Ursprungs- / Bestimmungsländern	Monatlich ab Januar 2001
51000BM410	Nach SITC-1-Stellern des Internationalen Warenverzeichnisses für die Außenhandelsstatistik	Monatlich ab Januar 2008
51000BM411	Nach SITC-1-Stellern des Internationalen Warenverzeichnisses für die Außenhandelsstatistik und Ursprungs- / Bestimmungsländern	Monatlich ab Januar 2008
51000BM420	Nach SITC-2-Stellern des Internationalen Warenverzeichnisses für die Außenhandelsstatistik	Monatlich ab Januar 2008
51000BM421	Nach SITC-2-Stellern des Internationalen Warenverzeichnisses für die Außenhandelsstatistik und Ursprungs- / Bestimmungsländern	Monatlich ab Januar 2008
51000BM430	Nach SITC-3-Stellern des Internationalen Warenverzeichnisses für die Außenhandelsstatistik	Monatlich ab Januar 2008
51000BM431	Nach SITC-3-Stellern des Internationalen Warenverzeichnisses für die Außenhandelsstatistik und Ursprungs- / Bestimmungsländern	Monatlich ab Januar 2008
51000BM520	Nach den Main Industrial Groupings MIGS	Monatlich ab Januar 2008
51000BM521	Nach den Main Industrial Groupings MIGS und Ursprungs- / Bestimmungsländern	Monatlich ab Januar 2008
51000BM900	Volumen, Indizes, MIGS, Ländergruppen	Monatlich ab Januar 2005
51000BM901	Volumen, Indizes, Güterabteilungen (GP2002) , Ländergruppen	Monatlich von Januar 2005 bis Dezember 2008
51000BM902	Terms of Trade, Volumen, Indizes, Warengruppen (EGW-1-Steller), Ländergruppen	Monatlich ab Januar 2005
51000BM903	Volumen, Warengruppen (EGW-3-Steller), Ländergruppen	Monatlich ab Januar 2005
51000BM904	Volumen, Indizes, SITC-1-Steller, Ländergruppen	Monatlich ab Januar 2005
51000LJ001	Nach Bundesländern	Jährlich ab 2008
51000LJ002	Nach Bundesländern und Ursprungs- / Bestimmungsländern	Jährlich ab 2002

Für den Bereich der Außenhandelsstatistik sind folgende Abrufmöglichkeiten von Zeitreihen gegeben:

Code	Inhalt	Zeitraum
51000LJ220	Nach Bundesländern und Güterabteilungen GP2009-2-Steller	Jährlich ab 2008
51000LJ221	Nach Bundesländern, Güterabteilungen GP2009-2-Steller Ursprungs- / Bestimmungsländern	Jährlich ab 2008
51000LJ310	Nach Bundesländern und Warengruppen EGW-1-Steller der Ernährungswirtschaft und gewerblichen Wirtschaft	Jährlich ab 2008
51000LJ311	Nach Bundesländern, Warengruppen EGW-1-Steller der Ernährungswirtschaft und gewerblichen Wirtschaft und Ursprungs- / Bestimmungsländern	Jährlich ab 2008
51000LJ330	Nach Bundesländern und Warengruppen EGW-3-Steller der Ernährungswirtschaft und gewerblichen Wirtschaft	Jährlich ab 2008
51000LJ331	Nach Bundesländern, Warengruppen EGW-3-Steller der Ernährungswirtschaft und gewerblichen Wirtschaft und Ursprungs- / Bestimmungsländern	Jährlich ab 2008
51000LM001	Nach Bundesländern	Monatlich ab Januar 2008
51000LM002	Nach Bundesländern und Ursprungs- / Bestimmungsländern	Monatlich ab Januar 2008
51000LM220	Nach Bundesländern und Güterabteilungen GP2009-2-Steller	Monatlich ab Januar 2008
51000LM221	Nach Bundesländern, Güterabteilungen GP2009-2-Steller und Ursprungs- / Bestimmungsländern	Monatlich ab Januar 2008
51000LM310	Nach Bundesländern und Warengruppen EGW-1-Steller der Ernährungswirtschaft und gewerblichen Wirtschaft	Monatlich ab Januar 2008
51000LM311	Nach Bundesländern, Warengruppen EGW-1-Steller der Ernährungswirtschaft und gewerblichen Wirtschaft und Ursprungs- / Bestimmungsländern	Monatlich ab Januar 2008
51000LM330	Nach Bundesländern und Warengruppen EGW-3-Steller der Ernährungswirtschaft und gewerblichen Wirtschaft	Monatlich ab Januar 2008
51000LM331	Nach Bundesländern, Warengruppen EGW-3-Steller der Ernährungswirtschaft und gewerblichen Wirtschaft und Ursprungs- / Bestimmungsländern	Monatlich ab Januar 2008

Jährliche Gesamtentwicklung

in Milliarden Euro

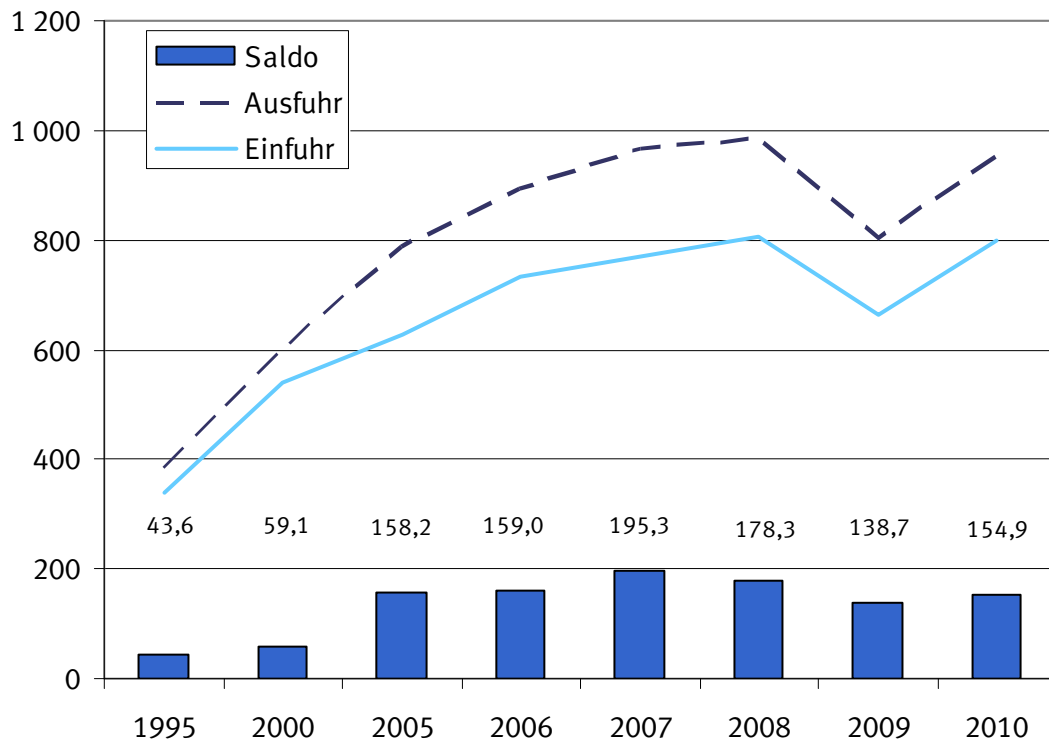

1.1 Gesamtentwicklung des deutschen Außenhandels ab 1950 *)

Jahr ¹⁾	Ausfuhr	Einfuhr	Ausfuhr- (+) bzw. Ein- fuhrüberschuß (-)	Zu- / Abnahme gegenüber Vorjahr	
				Ausfuhr	Einfuhr
Millionen Euro			%		
1950	4 275	5 815	- 1 540	.	.
1951	7 453	7 529	- 76	+ 74,3	+ 29,5
1952	8 645	8 284	+ 361	+ 16,0	+ 10,0
1953	9 472	8 186	+ 1 286	+ 9,6	- 1,2
1954	11 266	9 887	+ 1 379	+ 18,9	+ 20,8
1955	13 149	12 512	+ 637	+ 16,7	+ 26,6
1956	15 779	14 298	+ 1 481	+ 20,0	+ 14,3
1957	18 390	16 206	+ 2 184	+ 16,5	+ 13,3
1958	18 917	15 918	+ 2 999	+ 2,9	- 1,8
1959	21 057	18 316	+ 2 741	+ 11,3	+ 15,1
1960	24 514	21 844	+ 2 670	+ 16,4	+ 19,3
1961	26 065	22 682	+ 3 382	+ 6,3	+ 3,8
1962	27 086	25 308	+ 1 778	+ 3,9	+ 11,6
1963	29 813	26 729	+ 3 085	+ 10,1	+ 5,6
1964	33 193	30 084	+ 3 109	+ 11,3	+ 12,6
1965	36 635	36 019	+ 615	+ 10,4	+ 19,7
1966	41 224	37 156	+ 4 069	+ 12,5	+ 3,2
1967	44 505	35 884	+ 8 621	+ 8,0	- 3,4
1968	50 900	41 506	+ 9 393	+ 14,4	+ 15,7
1969	58 061	50 092	+ 7 968	+ 14,1	+ 20,7
1970	64 053	56 041	+ 8 012	+ 10,3	+ 11,9
1971	69 541	61 416	+ 8 125	+ 8,6	+ 9,6
1972	76 194	65 826	+ 10 368	+ 9,6	+ 7,2
1973	91 212	74 351	+ 16 862	+ 19,7	+ 13,0
1974	117 893	91 896	+ 25 997	+ 29,3	+ 23,6
1975	113 297	94 238	+ 19 059	- 3,9	+ 2,5
1976	131 219	113 595	+ 17 624	+ 15,8	+ 20,5
1977	139 897	120 245	+ 19 652	+ 6,6	+ 5,9
1978	145 671	124 605	+ 21 065	+ 4,1	+ 3,6
1979	160 785	149 318	+ 11 468	+ 10,4	+ 19,8
1980	179 120	174 545	+ 4 575	+ 11,4	+ 16,9
1981	202 931	188 758	+ 14 172	+ 13,3	+ 8,1
1982	218 701	192 483	+ 26 218	+ 7,8	+ 2,0
1983	221 022	199 502	+ 21 520	+ 1,1	+ 3,6
1984	249 624	222 032	+ 27 592	+ 12,9	+ 11,3
1985	274 648	237 143	+ 37 505	+ 10,0	+ 6,8
1986	269 125	211 544	+ 57 581	- 2,0	- 10,8
1987	269 644	209 446	+ 60 197	+ 0,2	- 1,0
1988	290 237	224 769	+ 65 468	+ 7,6	+ 7,3
1989	327 759	258 951	+ 68 808	+ 12,9	+ 15,2
1990	348 117	293 215	+ 54 901	+ 6,2	+ 13,2
1991	340 425	329 228	+ 11 197	- 2,2	+ 12,3
1992	343 180	325 972	+ 17 208	+ 0,8	- 1,0
1993	321 289	289 644	+ 31 645	- 6,4	- 11,1
1994	353 084	315 444	+ 37 640	+ 9,9	+ 8,9
1995	383 232	339 617	+ 43 615	+ 8,5	+ 7,7
1996	403 377	352 995	+ 50 382	+ 5,3	+ 3,9
1997	454 342	394 794	+ 59 548	+ 12,6	+ 11,8
1998	488 371	423 452	+ 64 919	+ 7,5	+ 7,3
1999	510 008	444 797	+ 65 211	+ 4,4	+ 5,0
2000	597 440	538 311	+ 59 129	+ 17,1	+ 21,0
2001	638 268	542 774	+ 95 494	+ 6,8	+ 0,8
2002	651 320	518 532	+ 132 788	+ 2,0	- 4,5
2003	664 455	534 534	+ 129 921	+ 2,0	+ 3,1
2004	731 544	575 448	+ 156 096	+ 10,1	+ 7,7
2005	786 266	628 087	+ 158 179	+ 7,5	+ 9,1
2006	893 042	733 994	+ 159 048	+ 13,6	+ 16,9
2007	965 236	769 887	+ 195 348	+ 8,1	+ 4,9
2008	984 140	805 842	+ 178 297	+ 2,0	+ 4,7
2009	803 312	664 615	+ 138 697	- 18,4	- 17,5
2010	951 959	797 097	+ 154 863	+ 18,5	+ 19,9

*) Außenhandelsdaten zur jährlichen Gesamtentwicklung können über Genesis-Online abgerufen werden (Tabelle 51000-0001 bzw. Zeitreihe 51000BJ001).

1) 1959 bis 1989: Gebietsstand bis zum 3. Oktober 1990
Ab 1990 : Gebietsstand ab dem 3. Oktober 1990

Monatliche Gesamtentwicklung in Milliarden Euro

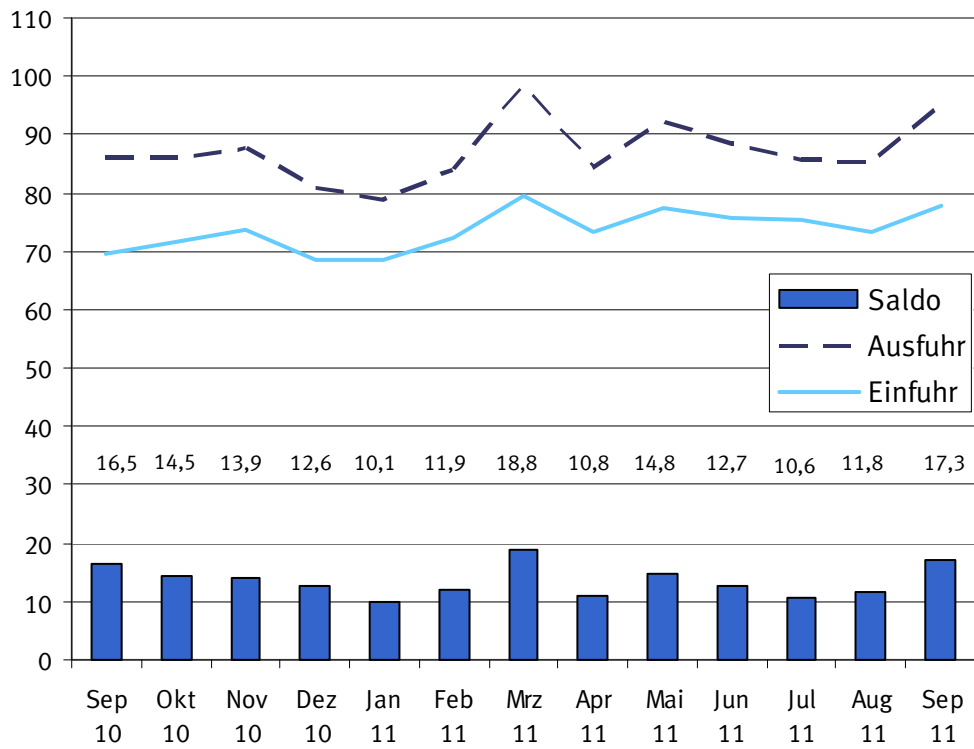

1.2 Monatliche Gesamtentwicklung ^{*)}

Jahr Monat	Ausfuhr	Einfuhr	Ausfuhr- (+) bzw. Einfuhr- überschuss (-)	Zu - (+) bzw. Abnahme (-) gegenüber Vorjahr		
				Ausfuhr	Einfuhr	
1 000 Euro			%			
2005	Januar	60 551 969	47 239 901	+ 13 312 068	+ 9,1	+ 9,9
	Februar	59 759 297	46 143 718	+ 13 615 579	+ 5,7	+ 4,3
	März	65 222 286	48 954 417	+ 16 267 869	+ 0,6	+ 1,5
	April	64 536 926	52 129 626	+ 12 407 300	+ 4,8	+ 10,4
	Mai	63 595 018	51 629 081	+ 11 965 937	+ 5,1	+ 11,3
	Juni	68 718 941	52 422 582	+ 16 296 359	+ 9,6	+ 9,5
	Juli	64 507 967	50 962 603	+ 13 545 364	+ 3,7	+ 4,8
	August	63 263 165	51 028 055	+ 12 235 110	+ 13,1	+ 13,3
	September	69 401 109	54 486 388	+ 14 914 721	+ 12,7	+ 9,8
	Oktober	68 591 693	56 803 722	+ 11 787 971	+ 7,1	+ 9,9
	November	71 519 115	58 568 487	+ 12 950 628	+ 7,6	+ 7,1
	Dezember	66 598 440	57 718 228	+ 8 880 212	+ 11,5	+ 18,1
2006	Januar	68 267 925	55 901 420	+ 12 366 505	+ 12,7	+ 18,3
	Februar	69 973 322	57 148 630	+ 12 824 692	+ 17,1	+ 23,8
	März	76 666 341	62 293 486	+ 14 372 855	+ 17,5	+ 27,2
	April	69 574 021	58 801 679	+ 10 772 342	+ 7,8	+ 12,8
	Mai	72 298 372	60 219 400	+ 12 078 972	+ 13,7	+ 16,6
	Juni	73 131 480	61 109 452	+ 12 022 028	+ 6,4	+ 16,6
	Juli	72 728 738	60 201 883	+ 12 526 855	+ 12,7	+ 18,1
	August	69 086 138	58 142 677	+ 10 943 461	+ 9,2	+ 13,9
	September	79 173 820	63 925 792	+ 15 248 028	+ 14,1	+ 17,3
	Oktober	83 664 717	66 702 975	+ 16 961 742	+ 22,0	+ 17,4
	November	85 060 753	66 927 763	+ 18 132 990	+ 18,9	+ 14,3
	Dezember	73 416 313	62 618 734	+ 10 797 579	+ 10,2	+ 8,5
2007	Januar	77 076 900	60 899 758	+ 16 177 142	+ 12,9	+ 8,9
	Februar	77 301 679	63 349 691	+ 13 951 988	+ 10,5	+ 10,9
	März	83 508 920	65 398 981	+ 18 109 939	+ 8,9	+ 5,0
	April	78 449 832	63 631 688	+ 14 818 144	+ 12,8	+ 8,2
	Mai	78 567 279	61 678 421	+ 16 888 858	+ 8,7	+ 2,4
	Juni	81 494 536	65 018 349	+ 16 476 187	+ 11,4	+ 6,4
	Juli	81 090 888	63 310 871	+ 17 780 017	+ 11,5	+ 5,2
	August	77 401 949	63 219 200	+ 14 182 749	+ 12,0	+ 8,7
	September	81 478 828	63 261 075	+ 18 217 753	+ 2,9	- 1,0
	Oktober	88 483 427	69 632 584	+ 18 850 843	+ 5,8	+ 4,4
	November	87 384 073	67 961 487	+ 19 422 586	+ 2,7	+ 1,5
	Dezember	72 997 248	62 525 359	+ 10 471 889	- 0,6	- 0,1
2008	Januar	83 324 160	66 261 320	+ 17 062 840	+ 8,1	+ 8,8
	Februar	83 516 171	66 412 813	+ 17 103 358	+ 8,0	+ 4,8
	März	82 754 980	65 987 199	+ 16 767 781	- 0,9	+ 0,9
	April	88 750 606	69 715 592	+ 19 035 014	+ 13,1	+ 9,6
	Mai	79 732 900	65 361 974	+ 14 370 926	+ 1,5	+ 6,0
	Juni	87 364 212	67 603 336	+ 19 760 876	+ 7,2	+ 4,0
	Juli	86 066 979	71 928 324	+ 14 138 655	+ 6,1	+ 13,6
	August	74 859 412	64 046 596	+ 10 812 816	- 3,3	+ 1,3
	September	86 270 138	70 996 782	+ 15 273 356	+ 5,9	+ 12,2
	Oktober	88 702 243	72 036 441	+ 16 665 802	+ 0,2	+ 3,5
	November	76 085 058	66 117 708	+ 9 967 350	- 12,9	- 2,7
	Dezember	66 712 939	59 374 385	+ 7 338 554	- 8,6	- 5,0
2009	Januar	63 558 787	56 154 314	+ 7 404 473	- 23,7	- 15,3
	Februar	63 788 746	55 018 260	+ 8 770 486	- 23,6	- 17,2
	März	70 163 986	58 763 141	+ 11 400 845	- 15,2	- 10,9
	April	64 401 285	54 335 268	+ 10 066 017	- 27,4	- 22,1
	Mai	60 652 667	50 325 592	+ 10 327 075	- 23,9	- 23,0
	Juni	66 898 844	53 172 895	+ 13 725 949	- 23,4	- 21,3
	Juli	70 577 420	54 985 700	+ 15 591 720	- 18,0	- 23,6
	August	60 088 187	51 089 512	+ 8 998 675	- 19,7	- 20,2
	September	70 913 592	59 412 227	+ 11 501 365	- 17,8	- 16,3
	Oktober	72 460 259	59 994 158	+ 12 466 101	- 18,3	- 16,7
	November	72 294 832	56 332 975	+ 15 961 857	- 5,0	- 14,8
	Dezember	67 513 241	55 030 850	+ 12 482 391	+ 1,2	- 7,3
2010	Januar	63 357 946	55 080 817	+ 8 277 129	- 0,3	- 1,9
	Februar	69 985 466	56 770 051	+ 13 215 415	+ 9,7	+ 3,2
	März	85 578 912	69 335 060	+ 16 243 852	+ 22,0	+ 18,0
	April	75 184 617	62 189 163	+ 12 995 454	+ 16,7	+ 14,5

1.2 Monatliche Gesamtentwicklung ^{*)}

Jahr Monat	Ausfuhr	Einfuhr	Ausfuhr- (+) bzw. Einfuhr- überschuss (-)	Zu - (+) bzw. Abnahme (-) gegenüber Vorjahr		
				Ausfuhr	Einfuhr	
			1 000 Euro			
			%			
	Mai	76 191 415	66 048 866	+ 10 142 549	+ 25,6	+ 31,2
	Juni	85 310 501	71 199 680	+ 14 110 821	+ 27,5	+ 33,9
	Juli	81 350 340	68 383 722	+ 12 966 618	+ 15,3	+ 24,4
	August	74 393 504	64 937 957	+ 9 455 547	+ 23,8	+ 27,1
	September	85 971 774	69 498 912	+ 16 472 862	+ 21,2	+ 17,0
	Oktober	86 001 449	71 483 664	+ 14 517 785	+ 18,7	+ 19,2
	November	87 624 475	73 740 280	+ 13 884 195	+ 21,2	+ 30,9
	Dezember	81 009 071	68 428 684	+ 12 580 387	+ 20,0	+ 24,3
2011	Januar	78 645 634	68 537 692	+ 10 107 942	+ 24,1	+ 24,4
	Februar	84 067 367	72 139 190	+ 11 928 177	+ 20,1	+ 27,1
	März	98 180 574	79 409 069	+ 18 771 505	+ 14,7	+ 14,5
	April	84 251 977	73 431 186	+ 10 820 791	+ 12,1	+ 18,1
	Mai	92 164 333	77 376 547	+ 14 787 786	+ 21,0	+ 17,2
	Juni	88 298 761	75 603 260	+ 12 695 501	+ 3,5	+ 6,2
	Juli	85 810 843	75 250 327	+ 10 560 516	+ 5,5	+ 10,0
	August	85 283 979	73 496 460	+ 11 787 519	+ 14,6	+ 13,2
	September	95 118 473	77 814 964	+ 17 303 509	+ 10,6	+ 12,0

*) Außenhandelsdaten zur monatlichen Gesamtentwicklung können über Genesis-Online abgerufen werden (Tabelle 51000-0002 bzw. Zeitreihe 51000BM001).

1.3 Euro-US-Dollar-Referenzkurse der Europäischen Zentralbank

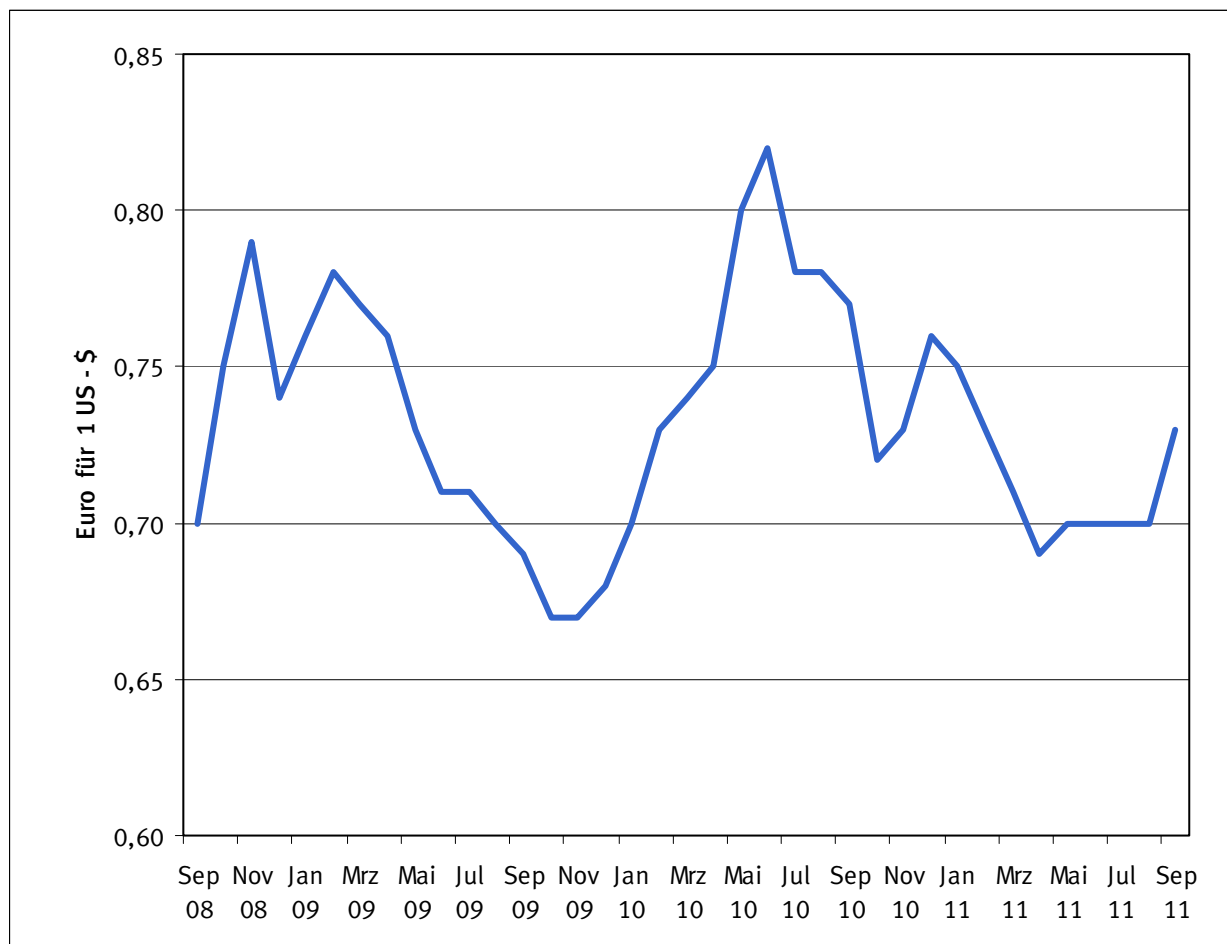

2008	Euro für 1 US-\$	2009	Euro für 1 US-\$	2010	Euro für 1 US-\$	2011	Euro für 1 US-\$
Januar	0,68	Januar	0,76	Januar	0,70	Januar	0,75
Februar	0,68	Februar	0,78	Februar	0,73	Februar	0,73
März	0,64	März	0,77	März	0,74	März	0,71
April	0,63	April	0,76	April	0,75	April	0,69
Mai	0,64	Mai	0,73	Mai	0,80	Mai	0,70
Juni	0,64	Juni	0,71	Juni	0,82	Juni	0,70
Juli	0,63	Juli	0,71	Juli	0,78	Juli	0,70
August	0,67	August	0,70	August	0,78	August	0,70
September	0,70	September	0,69	September	0,77	September	0,73
Oktober	0,75	Oktober	0,67	Oktober	0,72	Oktober	
November	0,79	November	0,67	November	0,73	November	
Dezember	0,74	Dezember	0,68	Dezember	0,76	Dezember	

Außenhandel nach Ländergruppen (Januar / September 2011)

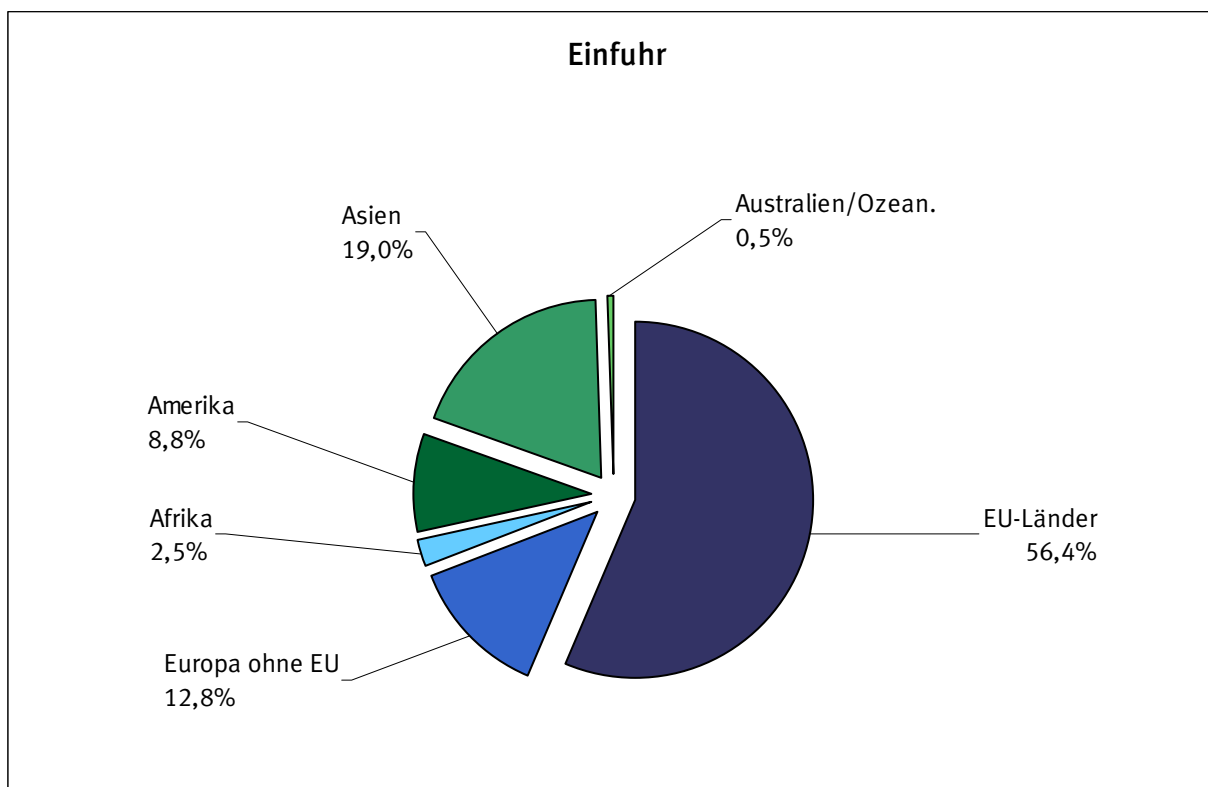
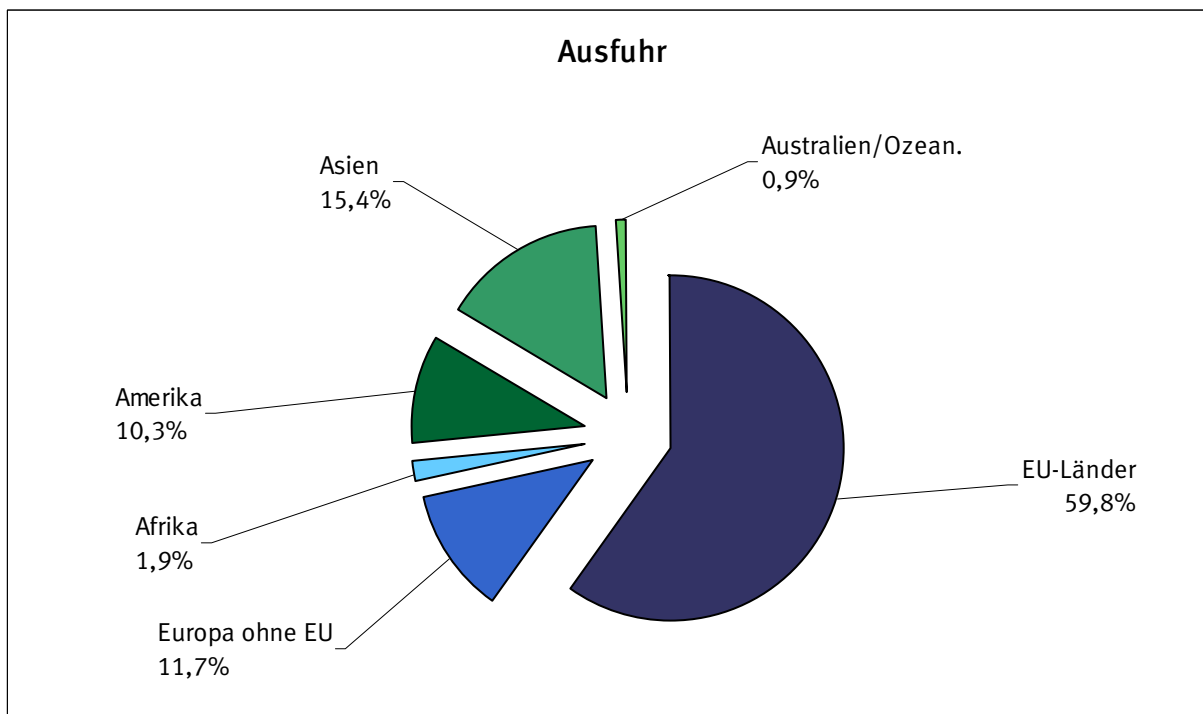

2.1 Werte nach Ländergruppen und ausgewählten Ländern *)

2.1.1 Ausfuhr

Ländergruppe, Bestimmungsland	2011		2010	Zu- (+) bzw. Abnahme (-)		Zu- (+) bzw. Abnahme (-)	
	September	Januar/September		gegenüber September 2010		gegenüber Januar/September 2010	
	1 000 Euro			1 000 Euro	%	1 000 Euro	%
Europa	68 115 274	565 117 870	494 284 142	+ 7 483 331	+ 12,3	+ 70 833 728	+ 14,3
dav.: EU - Länder	56 684 068	472 378 826	419 056 543	+ 5 620 523	+ 11,0	+ 53 322 283	+ 12,7
dav.: Eurozone	38 073 906	317 383 394	285 142 623	+ 3 933 002	+ 11,5	+ 32 240 771	+ 11,3
dav.: Belgien	4 102 335	35 746 144	33 745 401	+ 208 576	+ 5,4	+ 2 000 743	+ 5,9
Estland	129 860	1 179 233	856 560	+ 6 226	+ 5,0	+ 322 673	+ 37,7
Finnland	718 996	6 413 493	5 623 094	+ 42 577	+ 6,3	+ 790 399	+ 14,1
Frankreich	9 441 531	75 786 923	65 947 140	+ 1 765 798	+ 23,0	+ 9 839 783	+ 14,9
Griechenland	451 284	3 822 068	4 130 249	- 81 289	- 15,3	- 308 181	- 7,5
Irland	347 589	3 215 548	3 062 037	+ 20 477	+ 6,3	+ 153 511	+ 5,0
Italien	5 591 304	47 199 214	42 465 654	+ 212 754	+ 4,0	+ 4 733 560	+ 11,1
Luxemburg	583 204	4 741 385	4 079 457	+ 139 642	+ 31,5	+ 661 928	+ 16,2
Malta	24 709	253 346	286 083	- 48 214	- 66,1	- 32 737	- 11,4
Niederlande	6 313 990	52 169 486	45 999 478	+ 862 192	+ 15,8	+ 6 170 008	+ 13,4
Österreich	5 304 069	43 653 061	38 295 265	+ 521 325	+ 10,9	+ 5 357 796	+ 14,0
Portugal	591 473	5 426 694	5 630 957	- 31 742	- 5,1	- 204 263	- 3,6
Slowakei	949 456	7 784 099	6 316 045	+ 111 712	+ 13,3	+ 1 468 054	+ 23,2
Slowenien	372 107	2 974 832	2 653 134	+ 42 009	+ 12,7	+ 321 698	+ 12,1
Spanien	3 083 870	26 499 743	25 532 283	+ 151 578	+ 5,2	+ 967 460	+ 3,8
Zypern	68 129	518 125	519 786	+ 9 381	+ 16,0	- 1 661	- 0,3
dav.: Nicht - Eurozone	18 610 162	154 995 432	133 913 920	+ 1 687 521	+ 10,0	+ 21 081 512	+ 15,7
dav.: Bulgarien	209 348	1 751 334	1 620 862	+ 16 469	+ 8,5	+ 130 472	+ 8,0
Dänemark	1 335 628	10 969 346	10 028 571	+ 96 182	+ 7,8	+ 940 775	+ 9,4
Lettland	120 209	967 039	687 949	+ 35 658	+ 42,2	+ 279 090	+ 40,6
Litauen	204 710	1 654 134	1 250 630	+ 41 323	+ 25,3	+ 403 504	+ 32,3
Polen	3 943 687	32 805 348	27 541 705	+ 483 511	+ 14,0	+ 5 263 643	+ 19,1
Rumänien	818 320	6 452 288	5 336 047	+ 157 917	+ 23,9	+ 1 116 241	+ 20,9
Schweden	1 989 181	16 629 036	14 045 669	+ 233 632	+ 13,3	+ 2 583 367	+ 18,4
Tschech. Republik	2 717 371	22 845 187	19 243 320	+ 201 255	+ 8,0	+ 3 601 867	+ 18,7
Ungarn	1 429 076	11 876 401	10 551 158	+ 67 562	+ 5,0	+ 1 325 243	+ 12,6
Vereinigtes Königreich ...	5 842 632	49 045 319	43 608 009	+ 354 012	+ 6,4	+ 5 437 310	+ 12,5
dav.: Europa ohne EU	11 431 206	92 739 044	75 227 599	+ 1 862 808	+ 19,5	+ 17 511 445	+ 23,3
dar.: Norwegen	737 805	5 739 005	5 338 030	+ 91 659	+ 14,2	+ 400 975	+ 7,5
Russische Föderation	3 335 470	25 253 188	18 822 371	+ 764 778	+ 29,7	+ 6 430 817	+ 34,2
Schweiz	4 458 998	35 602 423	30 497 555	+ 719 164	+ 19,2	+ 5 104 868	+ 16,7
Afrika	1 824 191	15 424 487	15 073 705	+ 58 553	+ 3,3	+ 350 782	+ 2,3
Amerika	9 721 137	81 311 444	73 046 534	+ 685 216	+ 7,6	+ 8 264 910	+ 11,3
dar.: NAFTA - Länder	7 878 351	65 144 104	57 983 826	+ 661 806	+ 9,2	+ 7 160 278	+ 12,3
dar.: Verein. Staaten	6 518 049	53 940 471	47 936 153	+ 486 590	+ 8,1	+ 6 004 318	+ 12,5
Asien	14 572 497	122 283 912	108 002 533	+ 915 716	+ 6,7	+ 14 281 379	+ 13,2
dar.: ASEAN - Länder	1 645 048	14 306 363	13 071 467	+ 87 447	+ 5,6	+ 1 234 896	+ 9,4
China	5 592 070	48 058 210	38 813 484	+ 777 274	+ 16,1	+ 9 244 726	+ 23,8
Japan	1 499 676	11 016 054	9 705 781	+ 301 282	+ 25,1	+ 1 310 273	+ 13,5
Australien und Ozeanien	858 552	7 127 254	6 731 192	- 4 950	- 0,6	+ 396 062	+ 5,9
dar.: Australien	749 387	6 309 402	5 819 755	+ 3 460	+ 0,5	+ 489 647	+ 8,4
Insgesamt ...	95 118 473	791 821 941	697 324 475	+ 9 146 699	+ 10,6	+ 94 497 466	+ 13,6

*) Außenhandelsergebnisse nach Ländern können über Genesis-Online abgerufen werden (Tabellen 51000-0003 jährlich, 51000-0004 monatlich bzw. Zeitreihen 51000BJ002 jährlich, 51000BM002 monatlich).

2.1 Werte nach Ländergruppen und ausgewählten Ländern *)

2.1.2 Einfuhr

Ländergruppe. Ursprungsland	2011		2010	Zu- (+) bzw. Abnahme (-)		Zu- (+) bzw. Abnahme (-)	
	September	Januar/September		gegenüber September 2010		gegenüber Januar/September 2010	
		1 000 Euro			1 000 Euro	%	1 000 Euro
Europa	54 525 189	465 484 990	396 562 295	+ 8 284 003	+ 17,9	+ 68 922 695	+ 17,4
dav.: EU - Länder	44 912 297	379 299 987	325 128 990	+ 6 186 665	+ 16,0	+ 54 170 997	+ 16,7
dav.: Eurozone	29 691 565	255 073 110	220 307 311	+ 3 982 395	+ 15,5	+ 34 765 799	+ 15,8
dav.: Belgien	3 344 640	28 684 231	24 517 769	+ 251 902	+ 8,1	+ 4 166 462	+ 17,0
Estland	50 739	399 979	297 846	+ 15 420	+ 43,7	+ 102 133	+ 34,3
Finnland	552 183	5 034 486	4 403 960	+ 18 389	+ 3,4	+ 630 526	+ 14,3
Frankreich	5 922 741	49 764 457	44 743 327	+ 966 395	+ 19,5	+ 5 021 130	+ 11,2
Griechenland	148 194	1 434 023	1 423 533	- 18 211	- 10,9	+ 10 490	+ 0,7
Irland	1 020 962	9 297 466	9 913 438	- 32 564	- 3,1	- 615 972	- 6,2
Italien	4 127 148	36 286 579	30 917 067	+ 542 235	+ 15,1	+ 5 369 512	+ 17,4
Luxemburg	283 717	2 314 344	1 998 722	+ 28 663	+ 11,2	+ 315 622	+ 15,8
Malta	28 147	297 605	201 569	+ 5 763	+ 25,7	+ 96 036	+ 47,6
Niederlande	7 015 818	61 272 466	49 037 822	+ 1 251 956	+ 21,7	+ 12 234 644	+ 24,9
Österreich	3 439 844	28 207 374	24 067 711	+ 427 438	+ 14,2	+ 4 139 663	+ 17,2
Portugal	401 730	3 535 461	2 990 827	+ 67 234	+ 20,1	+ 544 634	+ 18,2
Slowakei	969 072	7 912 818	6 622 760	+ 106 114	+ 12,3	+ 1 290 058	+ 19,5
Slowenien	392 188	3 315 362	2 656 238	+ 50 211	+ 14,7	+ 659 124	+ 24,8
Spanien	1 974 933	17 116 338	16 311 989	+ 292 942	+ 17,4	+ 804 349	+ 4,9
Zypern	19 509	200 121	202 733	+ 8 508	+ 77,3	- 2 612	- 1,3
dav.: Nicht - Eurozone	15 220 732	124 226 877	104 821 679	+ 2 204 270	+ 16,9	+ 19 405 198	+ 18,5
dav.: Bulgarien	165 664	1 552 107	1 195 434	+ 22 157	+ 15,4	+ 356 673	+ 29,8
Dänemark	1 030 561	8 802 372	7 716 810	+ 101 957	+ 11,0	+ 1 085 562	+ 14,1
Lettland	55 586	485 179	417 220	+ 2 499	+ 4,7	+ 67 959	+ 16,3
Litauen	130 323	1 259 407	1 070 774	+ 6 519	+ 5,3	+ 188 633	+ 17,6
Polen	2 940 567	24 019 832	20 117 399	+ 378 559	+ 14,8	+ 3 902 433	+ 19,4
Rumänien	743 153	6 074 235	4 681 954	+ 158 993	+ 27,2	+ 1 392 281	+ 29,7
Schweden	1 184 953	10 561 930	9 425 088	+ 79 968	+ 7,2	+ 1 136 842	+ 12,1
Tschech. Republik	3 040 896	24 819 437	20 860 813	+ 396 171	+ 15,0	+ 3 958 624	+ 19,0
Ungarn	1 661 029	13 627 376	11 963 524	+ 150 498	+ 10,0	+ 1 663 852	+ 13,9
Vereinigtes Königreich ...	4 268 000	33 025 002	27 372 663	+ 906 949	+ 27,0	+ 5 652 339	+ 20,6
dav.: Europa ohne EU	9 612 892	86 185 003	71 433 305	+ 2 097 338	+ 27,9	+ 14 751 698	+ 20,7
dar.: Norwegen	1 702 788	15 683 092	12 610 295	+ 530 549	+ 45,3	+ 3 072 797	+ 24,4
Russische Föderation	3 217 699	29 005 111	23 141 677	+ 1 036 562	+ 47,5	+ 5 863 434	+ 25,3
Schweiz	3 247 794	27 268 358	24 214 197	+ 430 184	+ 15,3	+ 3 054 161	+ 12,6
Afrika	1 711 591	17 113 910	12 610 871	+ 282 241	+ 19,7	+ 4 503 039	+ 35,7
Amerika	6 488 365	59 435 948	52 433 828	+ 311 155	+ 5,0	+ 7 002 120	+ 13,4
dar.: NAFTA - Länder	4 599 684	42 729 986	39 052 889	+ 70 907	+ 1,6	+ 3 677 097	+ 9,4
dar.: Verein. Staaten	3 765 528	35 723 750	33 234 723	- 155 759	- 4,0	+ 2 489 027	+ 7,5
Asien	14 704 576	127 953 514	119 584 040	- 652 776	- 4,3	+ 8 369 474	+ 7,0
dar.: ASEAN - Länder	2 155 616	19 674 070	17 332 516	- 54 907	- 2,5	+ 2 341 554	+ 13,5
China	7 129 219	58 519 075	56 008 204	- 510 288	- 6,7	+ 2 510 871	+ 4,5
Japan	1 971 292	17 542 879	16 663 894	- 73 912	- 3,6	+ 878 985	+ 5,3
Australien und Ozeanien	385 242	3 070 316	2 253 194	+ 91 431	+ 31,1	+ 817 122	+ 36,3
dar.: Australien	298 489	2 254 753	1 610 027	+ 82 655	+ 38,3	+ 644 726	+ 40,0
Insgesamt ...	77 814 964	673 058 695	583 444 228	+ 8 316 052	+ 12,0	+ 89 614 467	+ 15,4

*) Außenhandelsergebnisse nach Ländern können über Genesis-Online abgerufen werden (Tabellen 51000-0003 jährlich, 51000-0004 monatlich bzw. Zeitreihen 51000BJ002 jährlich, 51000BM002 monatlich).

2.2 Werte nach Erdteilen und Ländern *)

2.2.1 Ausfuhr

Bestimmungsland	2011		2010	Zu- (+) bzw. Abnahme (-)		Zu- (+) bzw. Abnahme (-)					
	September	Januar/September		gegenüber September 2010		gegenüber Januar/September 2010					
	1 000 Euro			1 000 Euro	%	1 000 Euro	%				
Europa	68 115 274	565 117 870	494 284 142	+	7 483 331	+	12,3	+	70 833 728	+	14,3
Belgien	4 102 335	35 746 144	33 745 401	+	208 576	+	5,4	+	2 000 743	+	5,9
Bulgarien	209 348	1 751 334	1 620 862	+	16 469	+	8,5	+	130 472	+	8,0
Dänemark	1 335 628	10 969 346	10 028 571	+	96 182	+	7,8	+	940 775	+	9,4
Estland	129 860	1 179 233	856 560	+	6 226	+	5,0	+	322 673	+	37,7
Finnland	718 996	6 413 493	5 623 094	+	42 577	+	6,3	+	790 399	+	14,1
Frankreich	9 441 531	75 786 923	65 947 140	+	1 765 798	+	23,0	+	9 839 783	+	14,9
Griechenland	451 284	3 822 068	4 130 249	-	81 289	-	15,3	-	308 181	-	7,5
Irland	347 589	3 215 548	3 062 037	+	20 477	+	6,3	+	153 511	+	5,0
Italien	5 591 304	47 199 214	42 465 654	+	212 754	+	4,0	+	4 733 560	+	11,1
Lettland	120 209	967 039	687 949	+	35 658	+	42,2	+	279 090	+	40,6
Litauen	204 710	1 654 134	1 250 630	+	41 323	+	25,3	+	403 504	+	32,3
Luxemburg	583 204	4 741 385	4 079 457	+	139 642	+	31,5	+	661 928	+	16,2
Malta	24 709	253 346	286 083	-	48 214	-	66,1	-	32 737	-	11,4
Niederlande	6 313 990	52 169 486	45 999 478	+	862 192	+	15,8	+	6 170 008	+	13,4
Österreich	5 304 069	43 653 061	38 295 265	+	521 325	+	10,9	+	5 357 796	+	14,0
Polen	3 943 687	32 805 348	27 541 705	+	483 511	+	14,0	+	5 263 643	+	19,1
Portugal	591 473	5 426 694	5 630 957	-	31 742	-	5,1	-	204 263	-	3,6
Rumänien	818 320	6 452 288	5 336 047	+	157 917	+	23,9	+	1 116 241	+	20,9
Schweden	1 989 181	16 629 036	14 045 669	+	233 632	+	13,3	+	2 583 367	+	18,4
Slowakei	949 456	7 784 099	6 316 045	+	111 712	+	13,3	+	1 468 054	+	23,2
Slowenien	372 107	2 974 832	2 653 134	+	42 009	+	12,7	+	321 698	+	12,1
Spanien	3 083 870	26 499 743	25 532 283	+	151 578	+	5,2	+	967 460	+	3,8
Tschechische Republik	2 717 371	22 845 187	19 243 320	+	201 255	+	8,0	+	3 601 867	+	18,7
Ungarn	1 429 076	11 876 401	10 551 158	+	67 562	+	5,0	+	1 325 243	+	12,6
Vereinigtes Königreich	5 842 632	49 045 319	43 608 009	+	354 012	+	6,4	+	5 437 310	+	12,5
Zypern	68 129	518 125	519 786	+	9 381	+	16,0	-	1 661	-	0,3
Albanien	13 752	115 503	115 403	-	726	-	5,0	+	100	+	0,1
Andorra	3 245	26 242	28 877	-	2 501	-	43,5	-	2 635	-	9,1
Belarus	159 561	1 681 524	1 434 697	+	30 490	-	16,0	+	246 827	+	17,2
Bosnien und Herzegowina	70 345	556 617	475 807	+	11 680	+	19,9	+	80 810	+	17,0
Färöer	911	10 141	8 262	-	170	-	15,7	+	1 879	+	22,7
Gibraltar	3 166	92 324	29 173	-	894	-	22,0	+	63 151	+	216,5
Island	26 634	229 483	207 142	+	2 085	+	8,5	+	22 341	+	10,8
Kosovo	13 495	113 675	138 996	-	3 427	-	20,3	-	25 321	-	18,2
Kroatien	208 718	1 668 745	1 526 004	+	16 302	+	8,5	+	142 741	+	9,4
Liechtenstein	50 709	429 954	380 985	+	4 936	+	10,8	+	48 969	+	12,9
Ehemalige jugoslaw. Republik Mazedonien	44 699	387 544	325 363	+	4 994	+	12,6	+	62 181	+	19,1
Republik Moldau	32 454	244 353	185 471	+	8 830	+	37,4	+	58 882	+	31,7
Montenegro	5 128	46 421	46 126	-	1 180	-	18,7	+	295	+	0,6
Norwegen	737 805	5 739 005	5 338 030	+	91 659	+	14,2	+	400 975	+	7,5
Russische Föderation	3 335 470	25 253 188	18 822 371	+	764 778	+	29,7	+	6 430 817	+	34,2
San Marino	2 349	26 013	24 790	-	1 133	-	32,5	+	1 223	+	4,9
Schweiz	4 458 998	35 602 423	30 497 555	+	719 164	+	19,2	+	5 104 868	+	16,7
Serbien	134 804	1 101 046	946 445	+	16 725	+	14,2	+	154 601	+	16,3
Türkei	1 618 030	15 499 067	11 506 593	+	166 861	+	11,5	+	3 992 474	+	34,7
Ukraine	510 893	3 913 432	3 189 099	+	95 321	+	22,9	+	724 333	+	22,7
Vatikanstadt	40	2 344	410	-	6	-	13,0	+	1 934	+	471,7
Afrika	1 824 191	15 424 487	15 073 705	+	58 553	+	3,3	+	350 782	+	2,3
Ägypten	199 007	1 757 951	2 338 414	-	68 520	-	25,6	-	580 463	-	24,8
Algerien	100 363	1 113 962	1 081 215	-	15 450	-	13,3	+	32 747	+	3,0
Angola	16 717	165 765	169 790	-	9 624	-	36,5	-	4 025	-	2,4
Äquatorialguinea	2 179	28 994	15 347	-	19	-	0,9	+	13 647	+	88,9
Äthiopien	8 782	83 996	102 755	-	10 068	-	53,4	-	18 759	-	18,3
Benin	6 456	66 694	51 085	+	15	+	0,2	+	15 609	+	30,6
Botsuana	1 607	14 915	23 627	-	6 153	-	79,3	-	8 712	-	36,9
Britisches Territorium im Indischen Ozean	-	-	96	-	-	-	-	-	96	-	x
Burkina Faso	1 968	28 979	19 688	-	419	-	17,6	+	9 291	+	47,2
Burundi	772	5 882	4 411	+	243	+	45,9	+	1 471	+	33,3
Ceuta	672	6 241	5 598	+	108	+	19,1	+	643	+	11,5
Cote d'Ivoire	11 162	66 038	89 781	+	167	+	1,5	-	23 743	-	26,4
Dschibuti	199	5 077	5 908	+	9	+	4,7	-	831	-	14,1
Eritrea	1 711	12 979	17 856	-	4 636	-	73,0	-	4 877	-	27,3
Gabun	4 871	54 556	48 225	-	831	-	14,6	+	6 331	+	13,1
Gambia	1 328	6 641	6 951	+	721	+	118,8	-	310	-	4,5
Ghana	27 616	189 846	156 163	+	7 428	+	36,8	+	33 683	+	21,6
Guinea	2 348	16 138	18 947	+	606	+	34,8	-	2 809	-	14,8
Guinea-Bissau	130	4 256	1 278	+	65	+	100,0	+	2 978	+	233,0
Kamerun	11 028	92 438	90 917	-	1 836	-	14,3	+	1 521	+	1,7
Kap Verde	458	11 775	9 668	-	592	-	56,4	+	2 107	+	21,8

2.2 Werte nach Erdteilen und Ländern *)

2.2.1 Ausfuhr

Bestimmungsland	2011		2010	Zu- (+) bzw. Abnahme (-)		Zu- (+) bzw. Abnahme (-)	
	September	Januar/September		gegenüber September 2010		gegenüber Januar/September 2010	
	1 000 Euro			1 000 Euro	%	1 000 Euro	%
Kenia	22 358	182 371	198 868 -	7 406 -	24,9 -	16 497 -	8,3
Komoren	58	722	914 -	82 -	58,6 -	192 -	21,0
Demokratische Republik Kongo	8 385	83 281	61 944 -	560 -	6,3 +	21 337 +	34,4
Republik Kongo	4 656	36 377	49 606 +	1 370 +	41,7 -	13 229 -	26,7
Lesotho	91	343	854 -	454 -	83,3 -	511 -	59,8
Liberia	1 000	255 762	103 589 +	295 +	41,8 +	152 173 +	146,9
Libysch-Arabische Dschamahirija	18 652	175 611	648 982 -	54 002 -	74,3 -	473 371 -	72,9
Madagaskar	5 557	22 903	24 387 +	4 064 +	272,2 -	1 484 -	6,1
Malawi	398	12 231	13 288 -	245 -	38,1 -	1 057 -	8,0
Mali	4 395	56 532	49 393 -	943 -	17,7 +	7 139 +	14,5
Marokko	130 479	1 150 669	1 015 334 +	14 624 +	12,6 +	135 335 +	13,3
Mauretanien	13 805	88 505	33 683 +	4 947 +	55,8 +	54 822 +	162,8
Mauritius	8 869	69 814	63 181 +	1 636 +	22,6 +	6 633 +	10,5
Mayotte	210	3 104	4 633 +	32 +	18,0 -	1 529 -	33,0
Melilla	861	6 963	6 647 +	214 +	33,1 +	316 +	4,8
Mosambik	11 986	36 070	55 294 +	1 209 +	11,2 -	19 224 -	34,8
Namibia	59 421	135 035	62 199 +	53 679 +	934,8 +	72 836 +	117,1
Niger	1 545	10 636	15 312 +	309 +	25,0 -	4 676 -	30,5
Nigeria	118 913	930 191	817 384 +	12 750 +	12,0 +	112 807 +	13,8
Ruanda	1 484	13 051	16 951 -	349 -	19,0 -	3 900 -	23,0
Sambia	4 932	25 814	23 059 +	2 864 +	138,5 +	2 755 +	11,9
Sao Tome und Principe	59	241	356 +	2 +	3,5 -	115 -	32,3
Senegal	5 977	62 109	51 716 +	1 264 +	26,8 +	10 393 +	20,1
Seychellen	1 283	7 459	6 413 +	564 +	78,4 +	1 046 +	16,3
Sierra Leone	999	19 865	8 615 +	260 +	35,2 +	11 250 +	130,6
Simbabwe	2 501	32 528	27 605 +	379 +	17,9 +	4 923 +	17,8
Somalia	546	1 570	2 510 +	534 +	4 450,0 -	940 -	37,5
St. Helena	-	41	127 -	10 -	x -	86 -	67,7
Südafrika	823 952	6 613 278	5 864 987 +	124 755 +	17,8 +	748 291 +	12,8
Sudan	21 008	250 959	176 204 +	8 943 +	74,1 +	74 755 +	42,4
Swasiland	342	3 778	4 754 -	456 -	57,1 -	976 -	20,5
Vereinigte Republik Tansania	12 428	93 780	85 044 +	1 422 +	12,9 +	8 736 +	10,3
Togo	4 435	41 226	33 089 +	816 +	22,5 +	8 137 +	24,6
Tschad	526	8 631	14 508 -	1 167 -	68,9 -	5 877 -	40,5
Tunesien	126 137	1 197 610	1 188 532 -	5 167 -	3,9 +	9 078 +	0,8
Uganda	6 326	60 595	82 931 +	1 064 +	20,2 -	22 336 -	26,9
Zentralafrikanische Republik	243	1 709	3 092 +	184 +	311,9 -	1 383 -	44,7
Amerika	9 721 137	81 311 444	73 046 534 +	685 216 +	7,6 +	8 264 910 +	11,3
Amerikanische Jungferinseln	100	1552	1381 -	54 -	35,1 +	171 +	12,4
Anguilla	-	4 385	1 084 -	465 -	x +	3 301 +	304,5
Antigua und Barbuda	612	3 285	42 842 -	39 -	6,0 -	39 557 -	92,3
Argentinien	248 772	1 962 607	1 797 530 +	22 688 +	10,0 +	165 077 +	9,2
Aruba	366	8 052	2 351 +	106 +	40,8 +	5 701 +	242,5
Bahamas	713	48 030	9 903 -	83 -	10,4 +	38 127 +	385,0
Barbados	1 174	22 835	12 008 -	493 -	29,6 +	10 827 +	90,2
Belize	2 885	15 436	6 810 +	2 187 +	313,3 +	8 626 +	126,7
Bermuda	443	61 721	297 603 -	114 -	20,5 -	235 882 -	79,3
Bolivien	6 845	58 198	54 469 +	62 +	0,9 +	3 729 +	6,8
Brasilien	925 981	8 373 419	7 812 277 +	24 992 +	2,8 +	561 142 +	7,2
Britische Jungferinseln	2 332	176 805	19 021 -	1 590 -	40,5 +	157 784 +	829,5
Chile	234 264	1 668 805	1 185 575 +	47 038 +	25,1 +	483 230 +	40,8
Costa Rica	13 319	145 882	112 396 +	2 307 +	20,9 +	33 486 +	29,8
Dominica	21	558	663 -	27 -	56,3 -	105 -	15,8
Dominikanische Republik	12 189	117 840	109 672 +	391 +	3,3 +	8 168 +	7,4
Ecuador	49 167	291 456	264 141 +	11 161 +	29,4 +	27 315 +	10,3
El Salvador	7 338	53 978	50 851 +	861 +	13,3 +	3 127 +	6,1
Falklandinseln	-	23	94 -	3 -	x -	71 -	75,5
Grenada	163	1 389	1 163 -	39 -	19,3 +	226 +	19,4
Grönland	133	2 227	2 739 +	12 +	9,9 -	512 -	18,7
Guatemala	13 421	151 804	143 925 -	3 684 -	21,5 +	7 879 +	5,5
Guyana	450	7 765	3 503 +	275 +	157,1 +	4 262 +	121,7
Haiti	1 519	10 918	22 514 -	6 721 -	81,6 -	11 596 -	51,5
Honduras	15 777	84 337	58 985 +	9 971 +	171,7 +	25 352 +	43,0
Jamaika	2 967	24 253	18 592 +	1 017 +	52,2 +	5 661 +	30,4
Kaimaninseln	1 318	107 696	401 024 -	424 -	24,3 -	293 328 -	73,1
Kanada	706 009	5 538 410	4 823 748 +	126 313 +	21,8 +	714 662 +	14,8
Kolumbien	102 004	953 681	873 552 -	29 369 -	22,4 +	80 129 +	9,2
Kuba	9 439	109 190	122 060 -	2 507 -	21,0 -	12 870 -	10,5
Mexiko	654 293	5 665 223	5 223 925 +	48 903 +	8,1 +	441 298 +	8,4
Montserrat	8	68	6 +	8 -	x +	62 +	1 033,3

2.2 Werte nach Erdteilen und Ländern *)

2.2.1 Ausfuhr

Bestimmungsland	2011		2010	Zu- (+) bzw. Abnahme (-)		Zu- (+) bzw. Abnahme (-)	
	September	Januar/September		gegenüber September 2010		gegenüber Januar/September 2010	
	1 000 Euro			1 000 Euro	%	1 000 Euro	%
Nicaragua	1 735	18 395	14 090 -	1 948 -	52,9 +	4 305 +	30,6
Niederländische Antillen	5 111	20 264	19 635 +	3 315 +	184,6 +	629 +	3,2
Panama	24 832	196 353	255 515 -	52 575 -	67,9 -	59 162 -	23,2
Paraguay	8 866	86 631	77 017 -	2 396 -	21,3 +	9 614 +	12,5
Peru	59 098	564 739	459 928 +	4 526 +	8,3 +	104 811 +	22,8
St. Kitts und Nevis	158	1 191	4 450 +	55 +	53,4 -	3 259 -	73,2
St. Lucia	127	1 838	2 107 -	4 -	3,1 -	269 -	12,8
St. Pierre und Miquelon	2	61	97 +	2	x -	36 -	37,1
St. Vincent und die Grenadinen	104	769	1 025 -	23 -	18,1 -	256 -	25,0
Suriname	4 676	14 222	18 454 +	2 058 +	78,6 -	4 232 -	22,9
Trinidad und Tobago	8 012	69 505	110 791 -	5 002 -	38,4 -	41 286 -	37,3
Turks- und Caicosinseln	1	306	623 -	103 -	99,0 -	317 -	50,9
Uruguay	23 948	204 398	166 574 +	3 928 +	19,6 +	37 824 +	22,7
Venezuela	52 396	520 473	503 668 -	5 887 -	10,1 +	16 805 +	3,3
Vereinigten Staaten	6 518 049	53 940 471	47 936 153 +	486 590 +	8,1 +	6 004 318 +	12,5
Asien	14 572 497	122 283 912	108 002 533 +	915 716 +	6,7 +	14 281 379 +	13,2
Afghanistan	23 377	215 143	189 006 +	3 867 +	19,8 +	26 137 +	13,8
Armenien	12007	90121	79291 +	2 525 +	26,6 +	10 830 +	13,7
Aserbaidschan	62 794	444 834	525 689 +	8 528 +	15,7 -	80 855 -	15,4
Bahrain	33 323	303 705	240 154 +	1 794 +	5,7 +	63 551 +	26,5
Bangladesch	40 948	345 515	297 851 +	3 941 +	10,6 +	47 664 +	16,0
Besetzte palästinensische Gebiete	1 350	27 959	24 651 -	803 -	37,3 +	3 308 +	13,4
Bhutan	172	5 505	1 283 -	108 -	38,6 +	4 222 +	329,1
Brunei Darussalam	2 747	233 921	116 337 +	789 +	40,3 +	117 584 +	101,1
Volksrepublik China	5 592 070	48 058 210	38 813 484 +	777 274 +	16,1 +	9 244 726 +	23,8
Georgien	29 185	211 790	169 296 +	6 799 +	30,4 +	42 494 +	25,1
Hongkong	541 204	4 489 642	4 134 239 +	24 444 +	4,7 +	355 403 +	8,6
Indien	976 982	7 930 631	6 685 590 +	163 452 +	20,1 +	1 245 041 +	18,6
Indonesien	182 147	1 560 123	1 469 879 -	8 476 -	4,4 +	90 244 +	6,1
Irak	135 629	741 401	714 740 -	19 638 -	12,6 +	26 661 +	3,7
Islamische Republik Iran	230 782	2 286 167	2 904 991 -	138 708 -	37,5 -	618 824 -	21,3
Israel	295 528	2 521 022	2 126 933 +	56 564 +	23,7 +	394 089 +	18,5
Japan	1 499 676	11 016 054	9 705 781 +	301 282 +	25,1 +	1 310 273 +	13,5
Jemen	8 377	74 187	132 607 -	5 956 -	41,6 -	58 420 -	44,1
Jordanien	69 267	486 140	540 354 +	17 287 +	33,3 -	54 214 -	10,0
Kambodscha	4 177	20 024	14 106 +	1 268 +	43,6 +	5 918 +	42,0
Kasachstan	167 191	1 243 713	998 248 +	13 734 +	8,9 +	245 465 +	24,6
Katar	80 687	743 368	1 206 300 -	366 285 -	81,9 -	462 932 -	38,4
Kirgisische Republik	5 354	42 993	28 533 +	1 379 +	34,7 +	14 460 +	50,7
Demokratische Volksrepublik Korea	377	8 650	10 849 -	619 -	62,1 -	2 199 -	20,3
Republik Korea	1 003 908	8 646 083	7 472 656 +	133 327 +	15,3 +	1 173 427 +	15,7
Kuwait	88 094	756 668	909 271 -	19 653 -	18,2 -	152 603 -	16,8
Demokratische Volksrepublik Laos	1 575	13 938	12 236 +	942 +	148,8 +	1 702 +	13,9
Libanon	62 317	529 833	614 689 -	2 569 -	4,0 -	84 856 -	13,8
Macau	3 642	32 367	23 634 -	3 988 -	52,3 +	8 733 +	37,0
Malaysia	335 335	3 154 787	3 175 236 -	43 495 -	11,5 -	20 449 -	0,6
Malediven	1 208	12 998	9 901 +	252 +	26,4 +	3 097 +	31,3
Mongolei	8 002	110 979	69 925 +	1 603 +	25,1 +	41 054 +	58,7
Myanmar	2 844	28 639	14 457 -	114 -	3,9 +	14 182 +	98,1
Nepal	1 152	11 643	17 897 -	1 051 -	47,7 -	6 254 -	34,9
Oman	49 372	521 055	407 055 +	3 752 +	8,2 +	114 000 +	28,0
Pakistan	59 099	541 491	583 242 +	73 +	0,1 -	41 751 -	7,2
Philippinen	130 950	841 237	724 853 +	45 805 +	53,8 +	116 384 +	16,1
Saudi-Arabien	604 975	4 770 751	4 240 843 +	61 634 +	11,3 +	529 908 +	12,5
Singapur	583 961	4 769 844	4 378 166 +	42 437 +	7,8 +	391 678 +	8,9
Sri Lanka	20 544	163 216	141 995 -	4 521 -	18,0 +	21 221 +	14,9
Arabische Republik Syrien	37 113	423 620	477 615 -	25 802 -	41,0 -	53 995 -	11,3
Tadschikistan	2 160	14 611	32 589 -	577 -	21,1 -	17 978 -	55,2
Taiwan	562 480	4 874 189	4 438 756 +	35 224 +	6,7 +	435 433 +	9,8
Thailand	283 415	2 421 838	2 040 729 +	33 223 +	13,3 +	381 109 +	18,7
Timor-Leste	15	240	134 -	4 -	21,1 +	106 +	79,1
Turkmenistan	28 614	240 216	217 773 +	504 +	1,8 +	22 443 +	10,3
Usbekistan	29 690	354 250	308 591 -	3 289 -	10,0 +	45 659 +	14,8
Vereinigte Arabische Emirate	558 784	4 686 589	5 434 630 -	197 399 -	26,1 -	748 041 -	13,8
Vietnam	117 897	1 262 012	1 125 468 +	15 068 +	14,7 +	136 544 +	12,1
Australien und Ozeanien	858 552	7 127 254	6 731 192 -	4 950 -	0,6 +	396 062 +	5,9
Amerikanische Überseeinseln, kleinere	276	1 204	272 +	249 +	922,2 +	932 +	342,6
Amerikanisch-Samoa	-	50	399 -	-	-	349 -	87,5
Antarktis	11211	22278	8858 +	10 132 +	939,0 +	13 420 +	151,5
Australien	749 387	6 309 402	5 819 755 +	3 460 +	0,5 +	489 647 +	8,4

2.2 Werte nach Erdteilen und Ländern *)

2.2.1 Ausfuhr

Bestimmungsland	2011		2010	Zu- (+) bzw. Abnahme (-)		Zu- (+) bzw. Abnahme (-)	
	September	Januar/September		gegenüber September 2010		gegenüber Januar/September 2010	
	1 000 Euro			1 000 Euro	%	1 000 Euro	%
Bouvetinsel	-	-	-	-	-	-	-
Cookinseln	162	170	2 +	162	x +	168	+ 8 400,0
Fidschi	165	4 979	1 854 +	18	+ 12,2 +	3 125	+ 168,6
Französische Südgebiete	359	4 835	3 713 -	170	- 32,1 +	1 122	+ 30,2
Französisch-Polynesien	1 475	16 159	21 305 -	707	- 32,4 -	5 146	- 24,2
Guam	183	2 667	5 672 +	48	+ 35,6 -	3 005	- 53,0
Heard und McDonaldinseln	-	-	-	-	-	-	-
Kiribati	4	54	7 +	4	x +	47	+ 671,4
Kookosinseln (Keelinginseln)	-	-	1	-	-	1	x
Marshallinseln	313	38 363	266 276 -	41 470	- 99,3 -	227 913	- 85,6
Föderierte Staaten von Mikronesien	-	16	3 -	1	x +	13	+ 433,3
Nauru	-	40	2	-	- +	38	+ 1 900,0
Neukaledonien	5 180	39 359	48 198 -	3 091	- 37,4 -	8 839	- 18,3
Neuseeland	86 478	655 049	531 988 +	23 888	+ 38,2 +	123 061	+ 23,1
Niue	-	-	-	-	-	-	-
Nördliche Marianen	-	4 047	29 -	3	- 100,0 +	4 018	+ 13 855,2
Norfolkinsel	0	77	71 +	0	x +	6	+ 8,5
Palau	119	254	74 +	119	x +	180	+ 243,2
Papua-Neuguinea	3 186	27 462	16 082 +	2 611	+ 454,1 +	11 380	+ 70,8
Pitcairnsinseln	-	28	3	-	- +	25	+ 833,3
Salomonen	-	48	104 -	5	- 100,0 -	56	- 53,8
Samoa	7	262	272 +	0	+ 0,0 -	10	- 3,7
Südgeorgien und die Südlichen Sandwichinseln	-	-	301	-	- -	301	x
Tokelau	38	129	5 313 -	8	- 17,4 -	5 184	- 97,6
Tonga	-	123	178	-	- -	55	- 30,9
Tuvalu	-	-	0	-	-	+ 0,0	x
Vanuatu	9	116	370 -	162	- 94,7 -	254	- 68,6
Wallis und Futuna	-	83	90 -	24	x -	7	- 7,8
Weihnachtsinsel	-	-	-	-	-	-	-
Verschiedenes	26 821	556 959	186 354 +	8 832	+ 49,1 +	370 605	+ 198,9
Nicht ermittelte Länder und Gebiete	-	-	-	-	-	-	-
Schiffs- und Luftfahrzeugbedarf	26 821	556 959	186 354 +	8 832	+ 49,1 +	370 605	+ 198,9
Insgesamt ...	95 118 473	791 821 941	697 324 475 +	9 146 699	+ 10,6 +	94 497 466	+ 13,6

*) Außenhandelsergebnisse nach Ländern können über Genesis-Online abgerufen werden (Tabellen 51000-0003 jährlich, 51000-0004 monatlich bzw. Zeitreihen 51000BJ002 jährlich, 51000BM002 monatlich).

2.2 Werte nach Erdteilen und Ländern *)

2.2.2 Einfuhr

Ursprungsland	2011		2010	Zu- (+) bzw. Abnahme (-)		Zu- (+) bzw. Abnahme (-)					
	September	Januar/September		gegenüber September 2010		gegenüber Januar/September 2010					
	1 000 Euro			1 000 Euro	%	1 000 Euro	%				
Europa	54 525 189	465 484 990	396 562 295	+	8 284 003	+	17,9	+	68 922 695	+	17,4
Belgien	3 344 640	28 684 231	24 517 769	+	251 902	+	8,1	+	4 166 462	+	17,0
Bulgarien	165 664	1 552 107	1 195 434	+	22 157	+	15,4	+	356 673	+	29,8
Dänemark	1 030 561	8 802 372	7 716 810	+	101 957	+	11,0	+	1 085 562	+	14,1
Estland	50 739	399 979	297 846	+	15 420	+	43,7	+	102 133	+	34,3
Finnland	552 183	5 034 486	4 403 960	+	18 389	+	3,4	+	630 526	+	14,3
Frankreich	5 922 741	49 764 457	44 743 327	+	966 395	+	19,5	+	5 021 130	+	11,2
Griechenland	148 194	1 434 023	1 423 533	-	18 211	-	10,9	+	10 490	+	0,7
Irland	1 020 962	9 297 466	9 913 438	-	32 564	-	3,1	-	615 972	-	6,2
Italien	4 127 148	36 286 579	30 917 067	+	542 235	+	15,1	+	5 369 512	+	17,4
Lettland	55 586	485 179	417 220	+	2 499	+	4,7	+	67 959	+	16,3
Litauen	130 323	1 259 407	1 070 774	+	6 519	+	5,3	+	188 633	+	17,6
Luxemburg	283 717	2 314 344	1 998 722	+	28 663	+	11,2	+	315 622	+	15,8
Malta	28 147	297 605	201 569	+	5 763	+	25,7	+	96 036	+	47,6
Niederlande	7 015 818	61 272 466	49 037 822	+	1 251 956	+	21,7	+	12 234 644	+	24,9
Österreich	3 439 844	28 207 374	24 067 711	+	427 438	+	14,2	+	4 139 663	+	17,2
Polen	2 940 567	24 019 832	20 117 399	+	378 559	+	14,8	+	3 902 433	+	19,4
Portugal	401 730	3 535 461	2 990 827	+	67 234	+	20,1	+	544 634	+	18,2
Rumänien	743 153	6 074 235	4 681 954	+	158 993	+	27,2	+	1 392 281	+	29,7
Schweden	1 184 953	10 561 930	9 425 088	+	79 968	+	7,2	+	1 136 842	+	12,1
Slowakei	969 072	7 912 818	6 622 760	+	106 114	+	12,3	+	1 290 058	+	19,5
Slowenien	392 188	3 315 362	2 656 238	+	50 211	+	14,7	+	659 124	+	24,8
Spanien	1 974 933	17 116 338	16 311 989	+	292 942	+	17,4	+	804 349	+	4,9
Tschechische Republik	3 040 896	24 819 437	20 860 813	+	396 171	+	15,0	+	3 958 624	+	19,0
Ungarn	1 661 029	13 627 376	11 963 524	+	150 498	+	10,0	+	1 663 852	+	13,9
Vereinigtes Königreich	4 268 000	33 025 002	27 372 663	+	906 949	+	27,0	+	5 652 339	+	20,6
Zypern	19 509	200 121	202 733	+	8 508	+	77,3	-	2 612	-	1,3
Albanien	4 322	45 198	27 142	+	1 101	+	34,2	+	18 056	+	66,5
Andorra	144	1 772	432	+	135	+	1 500,0	+	1 340	+	310,2
Belarus	48 201	499 094	356 957	+	11 074	+	29,8	+	142 137	+	39,8
Bosnien und Herzegowina	43 756	375 768	293 373	+	8 474	+	24,0	+	82 395	+	28,1
Färöer	3 013	16 993	17 523	+	2 299	+	322,0	-	530	-	3,0
Gibraltar	117	1 098	133	+	117	-	-	+	965	+	725,6
Island	64 946	613 263	539 997	+	11 061	+	20,5	+	73 266	+	13,6
Kosovo	1 069	13 679	22 972	-	478	-	30,9	-	9 293	-	40,5
Kroatien	69 347	628 970	527 360	+	6 452	+	10,3	+	101 610	+	19,3
Liechtenstein	35 160	315 013	297 871	-	2 309	-	6,2	+	17 142	+	5,8
Ehemalige jugoslaw. Republik Mazedonien	89 414	717 336	398 684	+	29 802	+	50,0	+	318 652	+	79,9
Republik Moldau	8 761	81 581	63 239	+	985	+	12,7	+	18 342	+	29,0
Montenegro	2 023	7 308	3 436	+	1 483	+	274,6	+	3 872	+	112,7
Norwegen	1 702 788	15 683 092	12 610 295	+	530 549	+	45,3	+	3 072 797	+	24,4
Russische Föderation	3 217 699	29 005 111	23 141 677	+	1 036 562	+	47,5	+	5 863 434	+	25,3
San Marino	428	4 935	5 560	-	277	-	39,3	-	625	-	11,2
Schweiz	3 247 794	27 268 358	24 214 197	+	430 184	+	15,3	+	3 054 161	+	12,6
Serbien	69 695	667 415	526 372	+	6 057	+	9,5	+	141 043	+	26,8
Türkei	862 326	8 785 334	7 241 582	+	29 946	+	3,6	+	1 543 752	+	21,3
Ukraine	141 824	1 451 897	1 143 137	-	5 892	-	4,0	+	308 760	+	27,0
Vatikanstadt	65	1 788	1 366	+	13	+	25,0	+	422	+	30,9
Afrika	1 711 591	17 113 910	12 610 871	+	282 241	+	19,7	+	4 503 039	+	35,7
Ägypten	106 087	1 315 591	721 827	+	8 923	+	9,2	+	593 764	+	82,3
Algerien	173 188	1 512 681	513 372	+	107 016	+	161,7	+	999 309	+	194,7
Angola	105 304	683 039	135 850	+	94 791	+	901,7	+	547 189	+	402,8
Äquatorialguinea	18	1 807	3 544	+	18	x	-	-	1 737	-	49,0
Äthiopien	25 431	193 141	119 783	+	7 872	+	44,8	+	73 358	+	61,2
Benin	100	7 327	2 196	+	36	+	56,3	+	5 131	+	233,7
Botsuana	59	1 250	14 051	-	1 012	-	94,5	-	12 801	-	91,1
Britisches Territorium im Indischen Ozean	3	6	-	-	3	x	+	+	6	x	-
Burkina Faso	655	9 082	5 808	+	374	+	133,1	+	3 274	+	56,4
Burundi	528	10 269	12 502	-	487	-	48,0	-	2 233	-	17,9
Ceuta	-	129	381	-	7	x	-	-	252	-	66,1
Cote d'Ivoire	105 911	878 715	685 047	+	23 265	+	28,2	+	193 668	+	28,3
Dschibuti	19	240	242	+	18	+	1 800,0	-	2	-	0,8
Eritrea	162	176	49	+	162	x	+	+	127	+	259,2
Gabun	5 117	48 049	90 149	+	4 274	+	507,0	+	42 100	+	46,7
Gambia	5	85	47	+	5	x	+	+	38	+	80,9
Ghana	9 088	102 883	108 463	-	7 746	-	46,0	-	5 580	-	5,1
Guinea	7 578	72 900	50 834	+	4 089	+	117,2	+	22 066	+	43,4
Guinea-Bissau	-	2	214	-	-	-	-	-	212	-	99,1
Kamerun	6 941	141 687	55 512	+	1 340	+	23,9	+	86 175	+	155,2
Kap Verde	7	576	86	+	7	x	+	+	490	+	569,8

2.2 Werte nach Erdteilen und Ländern *)

2.2.2 Einfuhr

Ursprungsland	2011		2010	Zu- (+) bzw. Abnahme (-)		Zu- (+) bzw. Abnahme (-)	
	September	Januar/September		gegenüber September 2010		gegenüber Januar/September 2010	
	1 000 Euro		1 000 Euro	%	1 000 Euro	%	
Kenia	9 378	96 087	72 700 +	1 639 +	21,2 +	23 387 +	32,2 +
Komoren	229	1 262	1 258 +	173 +	308,9 +	4 +	0,3 +
Demokratische Republik Kongo	474	7 896	15 335 -	885 -	65,1 -	7 439 -	48,5 -
Republik Kongo	8 277	122 236	11 681 +	7 587 +	1 099,6 +	110 555 +	946,5 +
Lesotho	1	1 221	83 -	3 -	75,0 +	1 138 +	1 371,1 +
Liberia	4 853	24 693	25 321 +	4 245 +	698,2 -	628 -	2,5 -
Libysch-Arabische Dschamahirija	116	1 749 320	2 323 785 -	289 344 -	100,0 -	574 465 -	24,7 -
Madagaskar	6 063	59 161	50 945 -	2 972 -	32,9 +	8 216 +	16,1 +
Malawi	5 200	61 284	77 124 +	64 +	1,2 -	15 840 -	20,5 -
Mali	264	1 903	3 039 +	78 +	41,9 -	1 136 -	37,4 -
Marokko	47 335	576 689	462 062 +	4 806 +	11,3 +	114 627 +	24,8 +
Mauretanien	7 773	97 418	70 214 +	4 209 +	118,1 +	27 204 +	38,7 +
Mauritius	2 130	28 780	30 819 -	1 599 -	42,9 -	2 039 -	6,6 -
Mayotte	-	11	-	-	-	11	x
Melilla	-	0	76	-	-	76	x
Mosambik	8 638	98 955	112 470 -	1 457 -	14,4 -	13 515 -	12,0 -
Namibia	15 479	160 389	101 850 +	11 695 +	309,1 +	58 539 +	57,5 +
Niger	0	96	26 -	2	x +	70 +	269,2 +
Nigeria	383 074	2 637 598	1 417 092 +	196 643 +	105,5 +	1 220 506 +	86,1 +
Ruanda	1 509	11 277	8 482 -	1 059 -	41,2 +	2 795 +	33,0 +
Sambia	840	31 778	15 556 -	40 -	4,5 +	16 222 +	104,3 +
Sao Tome und Principe	-	182	16	-	-	166 +	1 037,5 +
Senegal	515	5 502	5 120 +	15 +	3,0 +	382 +	7,5 +
Seychellen	4	3 657	6 306 -	229 -	98,3 -	2 649 -	42,0 -
Sierra Leone	1 181	12 714	7 384 +	453 +	62,2 +	5 330 +	72,2 +
Simbabwe	1 906	33 752	28 507 +	1 +	0,1 +	5 245 +	18,4 +
Somalia	1	479	263 -	3 -	75,0 +	216 +	82,1 +
St. Helena	-	18	-	-	-	18	x
Südafrika	519 144	4 785 351	3 941 714 +	91 053 +	21,3 +	843 637 +	21,4 +
Sudan	1 809	20 286	13 694 +	194 +	12,0 +	6 592 +	48,1 +
Swasiland	70	11 740	11 150 -	44 -	38,6 +	590 +	5,3 +
Vereinigte Republik Tansania	18 578	111 956	60 257 +	7 636 +	69,8 +	51 699 +	85,8 +
Togo	8 761	141 797	89 786 +	1 748 +	24,9 +	52 011 +	57,9 +
Tschad	341	12 101	1 789 -	143 -	29,5 +	10 312 +	576,4 +
Tunesien	101 532	1 159 914	1 058 213 +	1 165 +	1,2 +	101 701 +	9,6 +
Uganda	9 744	65 363	65 455 +	3 512 +	56,4 -	92 -	0,1 -
Zentralafrikanische Republik	171	1 409	1 342 +	164 +	2 342,9 +	67 +	5,0 +
Amerika	6 488 365	59 435 948	52 433 828 +	311 155 +	5,0 +	7 002 120 +	13,4 +
Amerikanische Jungferinseln	1	19	1036 +	1	x -	1 017 -	98,2 -
Anguilla	47	1 007	1 048 +	36 +	327,3 -	41 -	3,9 -
Antigua und Barbuda	498	4 519	15 595 +	496 +	24 800,0 -	11 076 -	71,0 -
Argentinien	236 687	1 643 298	1 292 208 +	76 701 +	47,9 +	351 090 +	27,2 +
Aruba	-	210	127 -	14	x +	83 +	65,4 +
Bahamas	160	2 865	39 480 +	153 +	2 185,7 -	36 615 -	92,7 -
Barbados	185	2 583	5 154 -	294 -	61,4 -	2 571 -	49,9 -
Belize	118	330	335 +	118	x -	5 -	1,5 -
Bermuda	54	50 309	53 178 -	421 -	88,6 -	2 869 -	5,4 -
Bolivien	20 707	72 283	63 816 +	3 526 +	20,5 +	8 467 +	13,3 +
Brasilien	894 470	8 612 389	6 807 479 +	34 032 +	4,0 +	1 804 910 +	26,5 +
Britische Jungferinseln	0	918	2 322 +	0	x -	1 404 -	60,5 -
Chile	152 350	1 629 777	1 226 007 +	49 348 +	47,9 +	403 770 +	32,9 +
Costa Rica	29 250	288 566	310 425 +	3 841 +	15,1 -	21 859 -	7,0 -
Dominica	21	21	9 +	21	x +	12 +	133,3 +
Dominikanische Republik	11 874	96 649	91 101 -	829 -	6,5 +	5 548 +	6,1 +
Ecuador	37 977	381 074	321 788 +	6 446 +	20,4 +	59 286 +	18,4 +
El Salvador	6 856	148 158	82 205 +	2 857 +	71,4 +	65 953 +	80,2 +
Falklandinseln	12	2 074	1 268 -	174 -	93,5 +	806 +	63,6 +
Grenada	386	1 607	716 +	288 +	293,9 +	891 +	124,4 +
Grönland	1 450	9 381	10 573 -	1 905 -	56,8 -	1 192 -	11,3 -
Guatemala	3 596	90 776	72 732 -	3 457 -	49,0 +	18 044 +	24,8 +
Guyana	306	5 903	7 845 -	351 -	53,4 -	1 942 -	24,8 -
Haiti	562	3 638	7 434 +	292 +	108,1 -	3 796 -	51,1 -
Honduras	18 274	320 715	193 475 +	10 955 +	149,7 +	127 240 +	65,8 +
Jamaika	411	37 526	25 914 +	246 +	149,1 +	11 612 +	44,8 +
Kaimaninseln	6	88	2 +	6	x +	86 +	4 300,0 +
Kanada	439 043	3 762 239	3 063 506 +	144 385 +	49,0 +	698 733 +	22,8 +
Kolumbien	143 744	1 060 805	665 695 +	70 388 +	96,0 +	395 110 +	59,4 +
Kuba	2 163	27 266	35 918 -	1 708 -	44,1 -	8 652 -	24,1 -
Mexiko	395 113	3 243 997	2 754 660 +	82 281 +	26,3 +	489 337 +	17,8 +
Montserrat	-	-	11 -	11	x	- 11,0	x

2.2 Werte nach Erdteilen und Ländern *)

2.2.2 Einfuhr

Ursprungsland	2011		2010	Zu- (+) bzw. Abnahme (-)		Zu- (+) bzw. Abnahme (-)	
	September	Januar/September		gegenüber		gegenüber	
	1 000 Euro		1 000 Euro	September 2010		Januar/September 2010	
				1 000 Euro	%	1 000 Euro	%
Nicaragua	2 486	30 319	18 631 +	1 229 +	97,8 +	11 688 +	62,7
Niederländische Antillen	17	485	881 -	23 -	57,5 -	396 -	44,9
Panama	3 425	45 670	60 758 -	1 192 -	25,8 -	15 088 -	24,8
Paraguay	27 335	141 802	109 783 +	10 341 +	60,9 +	32 019 +	29,2
Peru	135 203	1 019 501	894 825 -	24 255 -	15,2 +	124 676 +	13,9
St. Kitts und Nevis	236	2 106	1 419 +	57 +	31,8 +	687 +	48,4
St. Lucia	12	84	96 +	3 +	33,3 -	12 -	12,5
St. Pierre und Miquelon	-	-	-	-	-	-	-
St. Vincent und die Grenadinen	-	29	12	-	-	17 +	141,7
Suriname	199	3 083	39 265 -	3 367 -	94,4 -	36 182 -	92,1
Trinidad und Tobago	12 231	120 204	51 912 -	7 314 -	37,4 +	68 292 +	131,6
Turks- und Caicosinseln	9	10	0 +	9 +	x +	10 +	x
Uruguay	43 664	335 271	340 797 +	1 094 +	2,6 -	5 526 -	1,6
Venezuela	101 699	512 644	527 664 +	13 079 +	14,8 -	15 020 -	2,8
Vereinigte Staaten	3 765 528	35 723 750	33 234 723 -	155 759 -	4,0 +	2 489 027 +	7,5
Asien	14 704 576	127 953 514	119 584 040 -	652 776 -	4,3 +	8 369 474 +	7,0
Afghanistan	150	6 578	17 975 -	3 924 -	96,3 -	11 397 -	63,4
Armenien	9517	94717	90921 -	1 342 -	12,4 +	3 796 +	4,2
Aserbaidschan	83 033	925 215	898 925 +	3 775 +	4,8 +	26 290 +	2,9
Bahrain	3 776	38 907	39 917 -	72 -	1,9 -	1 010 -	2,5
Bangladesch	311 587	2 478 228	1 736 236 +	64 435 +	26,1 +	741 992 +	42,7
Besetzte palästinensische Gebiete	9	161	136 -	4 -	30,8 +	25 +	18,4
Bhutan	-	0	2	-	-	2	x
Brunei Darussalam	846	1 709	610 +	517 +	157,1 +	1 099 +	180,2
Volksrepublik China	7 129 219	58 519 075	56 008 204 -	510 288 -	6,7 +	2 510 871 +	4,5
Georgien	5 643	101 135	37 178 +	2 772 +	96,6 +	63 957 +	172,0
Hongkong	149 069	1 301 756	1 146 673 -	8 019 -	5,1 +	155 083 +	13,5
Indien	603 173	5 770 212	4 557 481 +	19 136 +	3,3 +	1 212 731 +	26,6
Indonesien	329 117	3 323 999	2 671 266 -	3 743 -	1,1 +	652 733 +	24,4
Irak	31 452	230 647	137 990 +	14 337 +	83,8 +	92 657 +	67,1
Islamische Republik Iran	38 983	561 742	632 758 -	60 181 -	60,7 -	71 016 -	11,2
Israel	160 345	1 442 113	1 245 444 +	36 977 +	30,0 +	196 669 +	15,8
Japan	1 971 292	17 542 879	16 663 894 -	73 912 -	3,6 +	878 985 +	5,3
Jemen	26	1 796	1 852 +	0 +	0,0 -	56 -	3,0
Jordanien	1 614	12 392	16 556 -	405 -	20,1 -	4 164 -	25,2
Kambodscha	58 310	376 221	259 364 +	10 996 +	23,2 +	116 857 +	45,1
Kasachstan	248 559	3 051 760	2 857 360 -	95 419 -	27,7 +	194 400 +	6,8
Katar	1 868	48 093	94 797 +	764 +	69,2 -	46 704 -	49,3
Kirgisische Republik	644	10 802	4 386 +	81 +	14,4 +	6 416 +	146,3
Demokratische Volksrepublik Korea	3 517	31 431	16 902 +	117 +	3,4 +	14 529 +	86,0
Republik Korea	768 184	7 446 997	8 659 126 -	45 909 -	5,6 -	1 212 129 -	14,0
Kuwait	13 091	72 436	54 994 +	8 520 +	186,4 +	17 442 +	31,7
Demokratische Volksrepublik Laos	6 935	46 912	35 193 +	3 069 +	79,4 +	11 719 +	33,3
Libanon	3 790	37 448	22 756 +	1 489 +	64,7 +	14 692 +	64,6
Macau	2 476	15 928	12 373 +	1 009 +	68,8 +	3 555 +	28,7
Malaysia	505 409	4 744 796	4 115 957 -	11 901 -	2,3 +	628 839 +	15,3
Malediven	643	3 745	1 682 +	367 +	133,0 +	2 063 +	122,7
Mongolei	293	8 354	6 242 +	2 +	0,7 +	2 112 +	33,8
Myanmar	7 050	50 674	47 797 -	341 -	4,6 +	2 877 +	6,0
Nepal	3 214	25 011	22 551 +	207 +	6,9 +	2 460 +	10,9
Oman	3 017	30 182	13 418 +	1 232 +	69,0 +	16 764 +	124,9
Pakistan	95 382	880 787	638 367 +	19 622 +	25,9 +	242 420 +	38,0
Philippinen	163 672	1 443 873	1 775 844 -	42 640 -	20,7 -	331 971 -	18,7
Saudi-Arabien	140 512	618 320	450 460 +	75 519 +	116,2 +	167 860 +	37,3
Singapur	354 678	3 634 980	3 416 509 -	105 853 -	23,0 +	218 471 +	6,4
Sri Lanka	39 630	354 337	300 976 +	3 672 +	10,2 +	53 361 +	17,7
Arabische Republik Syrien	133 462	839 434	767 718 +	23 833 +	21,7 +	71 716 +	9,3
Tadschikistan	59	1 494	1 673 +	58 +	5 800,0 -	179 -	10,7
Taiwan	517 217	5 046 830	4 617 195 -	93 244 -	15,3 +	429 635 +	9,3
Thailand	368 514	3 120 949	2 811 990 +	13 991 +	3,9 +	308 959 +	11,0
Timor-Leste	1 723	8 627	2 698 +	551 +	47,0 +	5 929 +	219,8
Turkmenistan	2 154	14 627	63 915 +	1 278 +	145,9 -	49 288 -	77,1
Usbekistan	1 701	24 879	32 944 +	1 352 +	44,3 -	8 065 -	24,5
Vereinigte Arabische Emirate	68 936	680 369	376 849 +	16 449 +	31,3 +	303 520 +	80,5
Vietnam	361 085	2 929 957	2 197 986 +	80 998 +	28,9 +	731 971 +	33,3
Australien und Ozeanien	385 242	3 070 316	2 253 194 +	91 431 +	31,1 +	817 122 +	36,3
Amerikanische Überseeinseln, kleinere	-	0	-	-	-	-	-
Amerikanisch-Samoa	-	48	105	-	-	57 -	54,3
Antarktis	1568	5712	1513 +	1 437 +	1 096,9 +	4 199 +	277,5
Australien	298 489	2 254 753	1 610 027 +	82 655 +	38,3 +	644 726 +	40,0

2.2 Werte nach Erdteilen und Ländern *)

2.2.2 Einfuhr

Ursprungsland	2011		2010	Zu- (+) bzw. Abnahme (-)		Zu- (+) bzw. Abnahme (-)	
	September	Januar/September		gegenüber September 2010		gegenüber Januar/September 2010	
	1 000 Euro		1 000 Euro	%	1 000 Euro	%	
Bouvetinsel	-	-	-	-	-	-	-
Cookinseln	1	18	57 +	1	x -	39 -	68,4
Fidschi	166	1 769	1 443 +	4 +	2,5 +	326 +	22,6
Französische Südgebiete	1	2	191 -	12 -	92,3 -	189 -	99,0
Französisch-Polynesien	229	3 241	3 843 -	345 -	60,1 -	602 -	15,7
Guam	-	24	-	-	- +	24	x
Heard und McDonaldinseln	-	-	-	-	-	-	-
Kiribati	1	25	10 -	6 -	85,7 +	15 +	150,0
Kokosinseln (Keelinginseln)	-	61	-	-	- +	61	x
Marshallinseln	0	25 037	19 651 +	0	x +	5 386 +	27,4
Föderierte Staaten von Mikronesien	6	27	35 +	6	x -	8 -	22,9
Nauru	-	-	-	-	-	-	-
Neukaledonien	280	641	386 +	280	- +	255 +	66,1
Neuseeland	57 303	521 322	436 407 +	9 178 +	19,1 +	84 915 +	19,5
Niue	-	87	-	-	- +	87	x
Nördliche Marianen	-	-	-	-	-	-	-
Norfolkinsel	-	37	-	-	- +	37	x
Palau	2	60	13 -	1	x +	47 +	361,5
Papua-Neuguinea	26 772	250 391	175 472 -	1 600 -	5,6 +	74 919 +	42,7
Pitcairnsinseln	-	1	3 -	1	x -	2 -	66,7
Salomonen	-	5 293	2 181 -	578 -	100,0 +	3 112 +	142,7
Samoa	402	429	- +	402	x +	429	x
Südgeorgien und die Südlichen Sandwichinseln	-	-	9 -	-	- -	9	x
Tokelau	17	138	0 +	17	x +	138	x
Tonga	-	1 047	-	-	- +	1 047	x
Tuvalu	-	0	-	-	- +	0	x
Vanuatu	4	134	1 834 -	7 -	63,6 -	1 700 -	92,7
Wallis und Futuna	-	-	-	-	-	-	-
Weihnachtsinsel	1	19	14 +	1	x +	5 +	35,7
Verschiedenes	-	-	-	-	-	-	-
Nicht ermittelte Länder und Gebiete	-	-	-	-	-	-	-
Schiffs- und Luftfahrzeugbedarf	-	-	-	-	-	-	-
Insgesamt ...	77 814 964	673 058 695	583 444 228 +	8 316 052 +	12,0 +	89 614 467 +	15,4

*) Außenhandelsergebnisse nach Ländern können über Genesis-Online abgerufen werden (Tabellen 51000-0003 jährlich, 51000-0004 monatlich bzw. Zeitreihen 51000BJ002 jährlich, 51000BM002 monatlich).

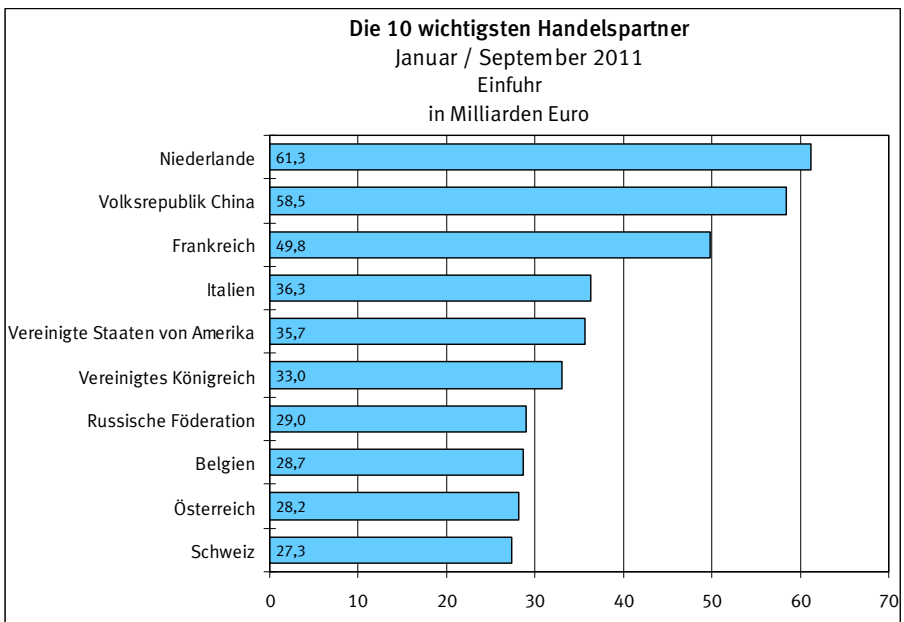
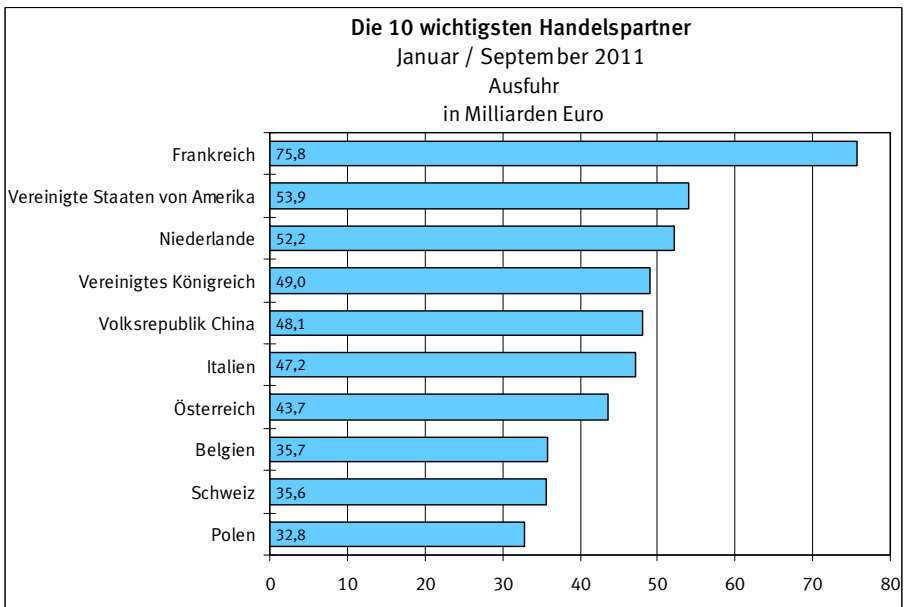
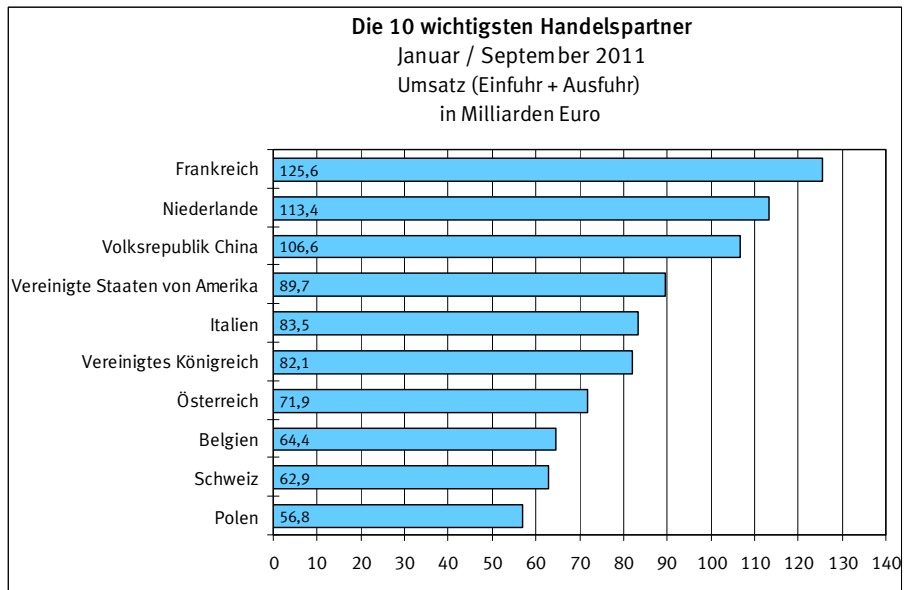

2.3 Rangfolge der Handelspartner im Außenhandel der Bundesrepublik Deutschland¹⁾
Januar / September 2011

Rang	Ausfuhr		Einfuhr		Umsatz		Außenhandelsaldo	
	Land	1 000 Euro	Land	1 000 Euro	Land	1 000 Euro	Land	1 000 Euro
001	Frankreich	75.786.923	Niederlande	61.272.466	Frankreich	125.551.380	Frankreich	+ 26.022.466
002	Vereinigte Staaten von Amerika	53.940.471	Volksrepublik China	58.519.075	Niederlande	113.441.952	Vereinigte Staaten von Amerika	+ 18.216.721
003	Niederlande	52.169.486	Frankreich	49.764.457	Volksrepublik China	106.577.285	Vereinigtes Königreich	+ 16.020.317
004	Vereinigtes Königreich	49.045.319	Italien	36.286.579	Vereinigte Staaten von Amerika	89.664.221	Österreich	+ 15.445.687
005	Volksrepublik China	48.058.210	Vereinigte Staaten von Amerika	35.723.750	Italien	83.485.793	Italien	+ 10.912.635
006	Italien	47.199.214	Vereinigtes Königreich	33.025.002	Vereinigtes Königreich	82.070.321	Spanien	+ 9.383.405
007	Österreich	43.653.061	Russische Föderation	29.005.111	Österreich	71.860.435	Polen	+ 8.785.516
008	Belgien	35.746.144	Belgien	28.684.231	Belgien	64.430.375	Schweiz	+ 8.334.065
009	Schweiz	35.602.423	Österreich	28.207.374	Schweiz	62.870.781	Belgien	+ 7.061.913
010	Polen	32.805.348	Schweiz	27.268.358	Polen	56.825.180	Türkei	+ 6.713.733
011	Spanien	26.499.743	Tschechische Republik	24.819.437	Russische Föderation	54.258.299	Schweden	+ 6.067.106
012	Russische Föderation	25.253.188	Polen	24.019.832	Tschechische Republik	47.664.624	Saudi-Arabien	+ 4.152.431
013	Tschechische Republik	22.845.187	Japan	17.542.879	Spanien	43.616.081	Australien	+ 4.054.649
014	Schweden	16.629.036	Spanien	17.116.338	Japan	28.558.933	Vereinigte Arabische Emirate	+ 4.006.220
015	Türkei	15.499.067	Norwegen	15.683.092	Schweden	27.190.966	Hongkong	+ 3.187.886
016	Ungarn	11.876.401	Ungarn	13.627.376	Ungarn	25.503.777	Ukraine	+ 2.461.535
017	Japan	11.016.054	Schweden	10.561.930	Türkei	24.284.401	Luxemburg	+ 2.427.041
018	Dänemark	10.969.346	Irland	9.297.466	Norwegen	21.422.097	Mexiko	+ 2.421.226
019	Republik Korea	8.646.083	Dänemark	8.802.372	Dänemark	19.771.718	Griechenland	+ 2.388.045
020	Brasilien	8.373.419	Türkei	8.785.334	Brasilien	16.985.808	Dänemark	+ 2.166.974
021	Indien	7.930.631	Brasilien	8.612.389	Republik Korea	16.093.080	Indien	+ 2.160.419
022	Slowakei	7.784.099	Slowakei	7.912.818	Slowakei	15.696.917	Portugal	+ 1.891.233
023	Südafrika	6.613.278	Republik Korea	7.446.997	Indien	13.700.843	Südafrika	+ 1.827.927
024	Rumänien	6.452.288	Rumänien	6.074.235	Rumänien	12.526.523	Canada	+ 1.776.171
025	Finnland	6.413.493	Indien	5.770.212	Irland	12.513.014	Islamische Republik Iran	+ 1.724.425
026	Australien	6.309.402	Taiwan	5.046.830	Finnland	11.447.979	Finnland	+ 1.379.007
027	Norwegen	5.739.005	Finnland	5.034.486	Südafrika	11.398.629	Republik Korea	+ 1.199.086
028	Mexiko	5.665.223	Südafrika	4.785.351	Taiwan	9.921.019	Belarus	+ 1.182.430
029	Canada	5.538.410	Malaysia	4.744.796	Canada	9.300.649	Singapur	+ 1.134.864
030	Portugal	5.426.694	Canada	3.762.239	Portugal	8.962.155	Israel	+ 1.078.909
031	Taiwan	4.874.189	Singapur	3.634.980	Mexiko	8.909.220	Kroatien	+ 1.039.775
032	Saudi-Arabien	4.770.751	Portugal	3.535.461	Australien	8.564.155	Estland	+ 779.254
033	Singapur	4.769.844	Indonesien	3.323.999	Singapur	8.404.824	Katar	+ 695.275
034	Luxemburg	4.741.385	Slowenien	3.315.362	Malaysia	7.899.583	Kuwait	+ 684.232
035	Vereinigte Arabische Emirate	4.686.589	Mexiko	3.243.997	Luxemburg	7.055.729	Marokko	+ 573.980
036	Hongkong	4.489.642	Thailand	3.120.949	Slowenien	6.290.194	Irak	+ 510.754
037	Ukraine	3.913.432	Kasachstan	3.051.760	Hongkong	5.791.398	Libanon	+ 492.385
038	Griechenland	3.822.068	Vietnam	2.929.957	Thailand	5.542.787	Oman	+ 490.873
039	Irland	3.215.548	Nigeria	2.637.598	Saudi-Arabien	5.389.071	Lettland	+ 481.860
040	Malaysia	3.154.787	Bangladesch	2.478.228	Vereinigte Arabische Emirate	5.366.958	Jordanien	+ 473.748
041	Slowenien	2.974.832	Luxemburg	2.314.344	Ukraine	5.365.329	Ägypten	+ 442.360
042	Israel	2.521.022	Australien	2.254.753	Griechenland	5.256.091	Serbien	+ 433.631
043	Thailand	2.421.838	Libysch-Arabische Dschamahirija	1.749.320	Indonesien	4.884.122	Litauen	+ 394.727
044	Islamische Republik Iran	2.286.167	Argentinien	1.643.298	Kasachstan	4.295.473	Rumänien	+ 378.053
045	Argentinien	1.962.607	Chile	1.629.777	Vietnam	4.191.969	Usbekistan	+ 329.371
046	Ägypten	1.757.951	Bulgarien	1.552.107	Israel	3.963.135	Argentinien	+ 319.309
047	Bulgarien	1.751.334	Algerien	1.512.681	Argentinien	3.605.905	Zypern	+ 318.004
048	Belarus	1.681.524	Ukraine	1.451.897	Nigeria	3.567.789	Bahrain	+ 264.798
049	Chile	1.668.805	Philippinen	1.443.873	Bulgarien	3.303.441	Brunei Darussalam	+ 232.212
050	Kroatien	1.668.745	Israel	1.442.113	Chile	3.298.582	Liberia	+ 231.069
051	Litauen	1.654.134	Griechenland	1.434.023	Ägypten	3.073.542	Sudan	+ 230.673
052	Indonesien	1.560.123	Ägypten	1.315.591	Litauen	2.913.541	Turkmenistan	+ 225.589
053	Vietnam	1.262.012	Hongkong	1.301.756	Islamische Republik Iran	2.847.909	Afghanistan	+ 208.565
054	Kasachstan	1.243.713	Litauen	1.259.407	Bangladesch	2.823.743	Bulgarien	+ 199.227
055	Tunesien	1.197.610	Tunesien	1.159.914	Algerien	2.626.643	Bosnien und Herzegowina	+ 180.849
056	Estland	1.179.233	Kolumbien	1.060.805	Tunesien	2.357.524	Britische Jungferinseln	+ 175.887
057	Marokko	1.150.669	Peru	1.019.501	Kroatien	2.297.715	Republik Moldau	+ 162.772
058	Algerien	1.113.962	Aserbaidschan	925.215	Philippinen	2.285.110	Panama	+ 150.683
059	Serbien	1.101.046	Pakistan	880.787	Belarus	2.180.618	Neuseeland	+ 133.727
060	Lettland	967.039	Cote D'Ivoire	878.715	Kolumbien	2.014.486	Liechtenstein	+ 114.941
061	Kolumbien	953.681	Arabische Republik Syrien	839.434	Libysch-Arabische Dschamahirija	1.924.931	Georgien	+ 110.655
062	Nigeria	930.191	Mazedonien	717.336	Serbien	1.768.461	Kaimaninseln	+ 107.608
063	Philippinen	841.237	Angola	683.039	Marokko	1.727.358	Mongolei	+ 102.625
064	Kuwait	756.668	Vereinigte Arabische Emirate	680.369	Peru	1.584.240	Kosovo	+ 99.996
065	Katar	743.368	Serbien	667.415	Estland	1.579.212	Gibraltar	+ 91.226
066	Irak	741.401	Kroatien	628.970	Lettland	1.452.218	Ghana	+ 86.963
067	Neuseeland	655.049	Saudi-Arabien	618.320	Pakistan	1.422.278	Kenia	+ 86.284
068	Peru	564.739	Island	613.263	Aserbaidschan	1.370.049	Kuba	+ 81.924
069	Bosnien und Herzegowina	556.617	Marokko	576.689	Arabische Republik Syrien	1.263.054	Demokratische Republik Kongo	+ 75.385
070	Pakistan	541.491	Islamische Republik Iran	561.742	Neuseeland	1.176.371	Jemen	+ 72.391
071	Libanon	529.833	Neuseeland	521.322	Mazedonien	1.104.880	Albanien	+ 70.305
072	Oman	521.055	Venezuela	512.644	Venezuela	1.033.117	Guatemala	+ 61.028
073	Venezuela	520.473	Belarus	499.094	Irak	972.048	Benin	+ 59.367
074	Zypern	518.125	Lettland	485.179	Cote D'Ivoire	944.753	Senegal	+ 56.607
075	Jordanien	486.140	Estland	399.979	Bosnien und Herzegowina	932.385	Mali	+ 54.629
076	Aserbaidschan	444.834	Ecuador	381.074	Angola	848.804	Bahamas	+ 45.165
077	Liechtenstein	429.954	Kambodscha	376.221	Island	842.746	Mauritius	+ 41.034
078	Arabische Republik Syrien	423.620	Bosnien und Herzegowina	375.768	Kuwait	829.104	Montenegro	+ 39.113
079	Mazedonien	387.544	Sri Lanka	354.337	Katar	791.461	Chile	+ 39.028
080	Usbekistan	354.250	Uruguay	335.271	Liechtenstein	744.967	Neukaledonien	+ 38.718
081	Bangladesch	345.515	Honduras	320.715	Zypern	718.246	Tunesien	+ 37.696
082	Bahrain	303.705	Liechtenstein	315.013	Ecuador	672.530	Kirgisistan	+ 32.191
083	Ecuador	291.456	Malta	297.605	Libanon	567.281	Besetzte palästinensische Gebiete	+ 27.798
084	Liberia	255.762	Costa Rica	288.566	Oman	551.237	Äquatorialguinea	+ 27.187
085	Malta	253.346	Papua-Neuguinea	250.391	Malta	550.951	Andorra	+ 24.470
086	Sudan	250.959	Irak	230.647	Uruguay	539.669	Dominikanische Republik	+ 21.191
087	Republik Moldau	244.353	Zypern	200.121	Sri Lanka	517.553	San Marino	+ 21.078
088	Turkmenistan	240.216	Äthiopien	193.141	Jordanien	498.532	Barbados	+ 20.252
089	Brunei Darussalam	233.921	Namibia	160.389	Costa Rica	434.448	Burkina Faso	+ 19.897
090	Island	229.483	El Salvador	148.158	Honduras	405.052	Niederländische Antillen	+ 19.779
091	Afghanistan	215.143	Paraguay	141.802	Kambodscha	396.245	Antarktis	+ 16.566
092	Georgien	211.790	Togo	141.797	Usbekistan	379.129	Macau	+ 16.439
093	Uruguay	204.398	Kamerun	141.687	Bahrain	342.612	Belize	+ 15.106
094	Panama	196.353	Republik Kongo	122.236	Republik Moldau	325.934	Botsuana	+ 13.665
095	Ghana	189.846	Trinidad und Tobago	120.204	Georgien	312.925	Marshallinseln	+ 13.326
096	Kenia	182.371	Vereinigte Republik Tansania	111.956	Namibia	295.424	Tadschikistan	+ 13.117
097	Britische Jungferinseln	176.805	Ghana	102.883	Ghana	292.729	Französisch-Polynesien	+ 12.918
098	Libysch-Arabische Dschamahirija	175.611	Georgien	101.135	Liberia	280.455	Eritrea	+ 12.803
099	Angola	165.765	Mosambik	98.955	Kenia	278.458	Bermuda	+ 11.412
100	Sri Lanka	163.216	Mauretanien	97.418	Papua-Neuguinea	277.853	Kap Verde	+ 11.199
101	Guatemala	151.804	Dominikanische Republik	96.649	Äthiopien	277.137	Suriname	+ 11.139
102	Costa Rica	145.882	Kenia	96.087	Sudan	271.245	Niger	+ 10.540
103	Namibia	135.035	Armenien	94.717	Turkmenistan	254.843	Malediven	+ 9.253
104	Dominikanische Republik	117.840	Guatemala	90.776	Guatemala	242.580	Aruba	+ 7.842
105	Albanien	115.503	Republik Moldau	81.581	Panama	242.023	Venezuela	+ 7.829
106	Kosovo	113.675	Guinea	72.900	Brunei Darussalam	235.630	Haiti	+ 7.280

2.3 Rangfolge der Handelspartner im Außenhandel der Bundesrepublik Deutschland ¹⁾
Januar / September 2011

Rang	Ausfuhr		Einfuhr		Umsatz		Außenhandelsaldo		
	Land	1 000 Euro	Land	1 000 Euro	Land	1 000 Euro	Land	1 000 Euro	
107	Mongolei	110.979	Kuwait	72.436	Kamerun	234.125	Sierra Leone	+	7.151
108	Kuba	109.190	Bolivien	72.283	Paraguay	228.433	Melilla	+	6.963
109	Kaimaninseln	107.696	Uganda	65.363	Afghanistan	221.721	Gambia	+	6.556
110	Vereinigte Republik Tansania	93.780	Malawi	61.284	Dominikanische Republik	214.489	Gabun	+	6.507
111	Kamerun	92.438	Madagaskar	59.161	Vereinigte Republik Tansania	205.736	Ceuta	+	6.112
112	Gibraltar	92.324	Myanmar	50.674	El Salvador	202.136	Bhutan	+	5.505
113	Armenien	90.121	Bermuda	50.309	Trinidad und Tobago	189.709	Dschibuti	+	4.837
114	Mauretanien	88.505	Katar	48.093	Mauretanien	185.923	Französische Südgebiete	+	4.833
115	Paraguay	86.631	Gabun	48.049	Armenien	184.838	Guinea-Bissau	+	4.254
116	Honduras	84.337	Demokratische Volksrepublik Laos	46.912	Togo	183.023	Nördliche Marianen	+	4.047
117	Äthiopien	83.996	Panama	45.670	Britische Jungfernseln	177.723	Seychellen	+	3.802
118	Demokratische Republik Kongo	83.281	Albanien	45.198	Albanien	160.701	Anguilla	+	3.378
119	Jemen	74.187	Bahrain	38.907	Republik Kongo	158.613	Fidschi	+	3.210
120	Mauritius	69.814	Jamaika	37.526	Kuba	136.456	Mayotte	+	3.093
121	Trinidad und Tobago	69.505	Libanon	37.448	Mosambik	135.025	Guam	+	2.643
122	Benin	66.694	Simbabwe	33.752	Bolivien	130.481	Guyana	+	1.862
123	Cote d'Ivoire	66.038	Sambia	31.778	Kosovo	127.354	Ruanda	+	1.774
124	Senegal	62.109	Demokratische Volksrepublik Korea	31.431	Uganda	125.958	St. Lucia	+	1.754
125	Bermuda	61.721	Nicaragua	30.319	Mongolei	119.333	Amerikanische Jungfernseln	+	1.533
126	Uganda	60.595	Oman	30.182	Bermuda	112.030	Amerikan. Überseeinseln, kl.	+	1.204
127	Bolivien	58.198	Mauritius	28.780	Kaimaninseln	107.784	Somalia	+	1.091
128	Mali	56.532	Kuba	27.266	Gabun	102.605	St. Vincent und die Grenadinen	+	740
129	Gabun	54.556	Marshallinseln	25.037	Mauritius	98.594	Vatikanstadt	+	556
130	El Salvador	53.978	Nepal	25.011	Gibraltar	93.422	Dominica	+	537
131	Bahamas	48.030	Usbekistan	24.879	Demokratische Republik Kongo	91.177	Zentralafrikanische Republik	+	300
132	Montenegro	46.421	Liberia	24.693	Guinea	89.038	Turks- und Caicosinseln	+	296
133	Kirgisistan	42.993	Sudan	20.286	Madagaskar	82.064	Palau	+	194
134	Togo	41.226	Färöer	16.993	Myanmar	79.313	Cookinseln	+	152
135	Neukaledonien	39.359	Macau	15.928	Jemen	75.983	Wallis und Futuna	+	83
136	Marshallinseln	38.363	Turkmenistan	14.627	Benin	74.021	Montserrat	+	68
137	Republik Kongo	36.377	Kosovo	13.679	Malawi	73.515	St. Pierre und Miquelon	+	61
138	Mosambik	36.070	Sierra Leone	12.714	Senegal	67.611	Sao Tome und Principe	+	59
139	Simbabwe	32.528	Jordanien	12.392	Simbabwe	66.280	Nauru	+	40
140	Macau	32.367	Tschad	12.101	Marshallinseln	63.400	Norfolkinsel	+	40
141	Äquatorialguinea	28.994	Swasiland	11.740	Jamaika	61.779	Kiribati	+	29
142	Burkina Faso	28.979	Ruanda	11.277	Demokratische Volksrepublik Laos	60.850	Pitcairn	+	27
143	Myanmar	28.639	Kirgisistan	10.802	Mali	58.435	St. Helena	+	23
144	Besetzte palästinensische Gebiete	27.959	Burundi	10.269	Sambia	57.592	Amerikanisch-Samoa	+	2
145	Papua-Neuguinea	27.462	Grönland	9.381	Kirgisistan	53.795	Britisches Territorium im Ind. Ozean	-	6
146	Andorra	26.242	Burkina Faso	9.082	Montenegro	53.729	Tokelauinseln	-	9
147	San Marino	26.013	Osttimor	8.627	Bahamas	50.895	Föderierte Staaten von Mikronesien	-	11
148	Sambia	25.814	Mongolei	8.354	Nicaragua	48.714	Vanuatu	-	18
149	Jamaika	24.253	Demokratische Republik Kongo	7.896	Macau	48.295	Weihnachtsinsel	-	19
150	Madagaskar	22.903	Benin	7.327	Demokratische Volksrepublik Korea	40.081	Kokosinseln	-	61
151	Barbados	22.835	Montenegro	7.308	Neukaledonien	40.000	Niue	-	87
152	Antarktis	22.278	Afghanistan	6.578	Burkina Faso	38.061	Samoa	-	167
153	Niederländische Antillen	20.264	Guyana	5.903	Nepal	36.654	Grenada	-	218
154	Kambodscha	20.024	Antarktis	5.712	Sierra Leone	32.579	Komoren	-	540
155	Sierra Leone	19.865	Senegal	5.502	San Marino	30.948	Lesotho	-	878
156	Nicaragua	18.395	Salomonen	5.293	Äquatorialguinea	30.801	St. Kitts und Nevis	-	915
157	Französisch-Polynesien	16.159	San Marino	4.935	Besetzte palästinensische Gebiete	28.120	Tonga	-	924
158	Guinea	16.138	Antigua und Barbuda	4.519	Andorra	28.014	Simbabwe	-	1.224
159	Belize	15.436	Malediven	3.745	Antarktis	27.990	Antigua und Barbuda	-	1.234
160	Botsuana	14.915	Seychellen	3.657	Färöer	27.134	Falklandinseln	-	2.051
161	Tadschikistan	14.611	Haiti	3.638	Barbados	25.418	Tschad	-	3.470
162	Suriname	14.222	Französisch-Polynesien	3.241	Ruanda	24.328	Burundi	-	4.387
163	Demokratische Volksrepublik Laos	13.938	Suriname	3.083	Niederländische Antillen	20.749	Armenien	-	4.596
164	Ruanda	13.051	Bahamas	2.865	Tschad	20.732	Uganda	-	4.768
165	Malediven	12.998	Barbados	2.583	Französisch-Polynesien	19.400	Salomonen	-	5.245
166	Eritrea	12.979	St. Kitts und Nevis	2.106	Suriname	17.305	Sambia	-	5.964
167	Malawi	12.231	Falklandinseln	2.074	Malediven	16.743	Färöer	-	6.852
168	Kap Verde	11.775	Mali	1.903	Botsuana	16.165	Grönland	-	7.154
169	Nepal	11.643	Äquatorialguinea	1.807	Burundi	16.151	Swasiland	-	7.962
170	Haiti	10.918	Jemen	1.796	Tadschikistan	16.105	Osttimor	-	8.387
171	Niger	10.636	Vatikanstadt	1.788	Belize	15.766	Mauretanien	-	8.913
172	Färöer	10.141	Andorra	1.772	Swasiland	15.518	Nicaragua	-	11.924
173	Demokratische Volksrepublik Korea	8.650	Fidschi	1.769	Haiti	14.556	Jamaika	-	13.273
174	Tschad	8.631	Brunei Darussalam	1.709	Guyana	13.668	Nepal	-	13.368
175	Aruba	8.052	Grenada	1.607	Eritrea	13.155	Bolivien	-	14.085
176	Guyana	7.765	Tadschikistan	1.494	Kap Verde	12.351	Vereinigte Republik Tansania	-	18.176
177	Seychellen	7.459	Zentralafrikanische Republik	1.409	Grönland	11.608	Myanmar	-	22.035
178	Melilla	6.963	Komoren	1.262	Seychellen	11.116	Demokratische Volksrepublik Korea	-	22.781
179	Gambia	6.641	Botsuana	1.250	Niger	10.732	Namibia	-	25.354
180	Ceuta	6.241	Lesotho	1.221	Osttimor	8.867	Demokratische Volksrepublik Laos	-	32.974
181	Burundi	5.882	Gibraltar	1.098	Aruba	8.262	Madagaskar	-	36.258
182	Bhutan	5.505	Tonga	1.047	Antigua und Barbuda	7.804	Malta	-	44.259
183	Dschibuti	5.077	Anguilla	1.007	Melilla	6.963	Malawi	-	49.053
184	Fidschi	4.979	Britische Jungfernseln	918	Fidschi	6.748	Kamerun	-	49.249
185	Französische Südgebiete	4.835	Neukaledonien	641	Gambia	6.726	Trinidad und Tobago	-	50.699
186	Anguilla	4.385	Kap Verde	576	Ceuta	6.370	Paraguay	-	55.171
187	Guinea-Bissau	4.256	Niederländische Antillen	485	Bhutan	5.505	Guinea	-	56.762
188	Nördliche Marianen	4.047	Somalia	479	Anguilla	5.392	Mosambik	-	62.885
189	Swasiland	3.778	Samoa	429	Salomonen	5.341	Republik Kongo	-	85.859
190	Antigua und Barbuda	3.285	Belize	330	Dschibuti	5.317	Ecuador	-	89.618
191	Mayotte	3.104	Dschibuti	240	Französische Südgebiete	4.837	El Salvador	-	94.180
192	Guam	2.667	Aruba	210	Guinea-Bissau	4.258	Togo	-	100.571
193	Vatikanstadt	2.344	Sao Tome und Principe	182	Vatikanstadt	4.132	Kolumbien	-	107.124
194	Grönland	2.227	Eritrea	176	Nördliche Marianen	4.047	Äthiopien	-	109.145
195	St. Lucia	1.838	Besetzte palästinensische Gebiete	161	St. Kitts und Nevis	3.297	Slowakei	-	128.719
196	Zentralafrikanische Republik	1.709	Tokelauinseln	138	Zentralafrikanische Republik	3.118	Uruguay	-	130.873
197	Somalia	1.570	Vanuatu	134	Mayotte	3.115	Costa Rica	-	142.684
198	Amerikanische Jungfernseln	1.552	Ceuta	129	Grenada	2.996	Taiwan	-	172.641
199	Grenada	1.389	Niger	96	Guam	2.691	Sri Lanka	-	191.121
200	Amerikan. Überseeinseln, kl.	1.204	Kaimaninseln	88	Falklandinseln	2.097	Papua-Neuguinea	-	222.929
201	St. Kitts und Nevis	1.191	Niue	87	Somalia	2.049	Honduras	-	236.378
202	St. Vincent und die Grenadinen	769	Gambia	85	Komoren	1.984	Brasilien	-	238.970
203	Komoren	722	St. Lucia	84	St. Lucia	1.922	Mazedonien	-	329.792
204	Dominica	558	Kokosinseln	61	Amerikanische Jungfernseln	1.571	Pakistan	-	339.296
205	Lesotho	343	Palau	60	Lesotho	1.564	Slowenien	-	340.530
206	Turks- und Caicosinseln	306	Amerikanisch-Samoa	48	Amerikan. Überseeinseln, kl.	1.204	Kambodscha	-	356.197
207	Samoa	262	Norfolkinsel	37	Tonga	1.170	Island	-	383.780
208	Palau	254	St. Vincent und die Grenadinen	29	St. Vincent und die Grenadinen	798	Algerien	-	398.719
209	Sao Tome und Principe	241	Föderierte Staaten von Mikronesien	27	Samoa	691	Arabische Republik Syrien	-	415.814
210	Osttimor	240	Kiribati	25	Dominica	579	Peru	-	454.762
211	Cookinseln	170	Guam	24	Sao Tome und Principe	423	Aserbaidschan	-	480.381
212	Tokelauinseln	129	Dominica	21	Turks- und Caicosinseln	316	Angola	-	517.274

2.3 Rangfolge der Handelspartner im Außenhandel der Bundesrepublik Deutschland ^{*)}
Januar / September 2011

Rang	Ausfuhr		Einfuhr		Umsatz		Außenhandelsaldo	
	Land	1 000 Euro	Land	1 000 Euro	Land	1 000 Euro	Land	1 000 Euro
213	Tonga		123 Amerikanische Jungferninseln		19 Palau		314 Philippinen	- 602.636
214	Vanuatu		116 Weihnachtsinsel		19 Tokelauinseln		267 Thailand	- 699.111
215	Wallis und Futuna		83 Cookinseln		18 Vanuatu		250 Cote D'Ivoire	- 812.677
216	Norfolkinsel		77 St. Helena		18 Cookinseln		188 Libysch-Arabische Dschamahirija	- 1.573.709
217	Montserrat		68 Mayotte		11 Norfolkinsel		114 Malaysia	- 1.590.009
218	St. Pierre und Miquelon		61 Turks- und Caicosinseln		10 Amerikanisch-Samoa		98 Vietnam	- 1.667.945
219	Kiribati		54 Britisches Territorium im Ind. Ozean		6 Niue		87 Nigeria	- 1.707.407
220	Amerikanisch-Samoa		50 Französische Südgebiete		2 Wallis und Futuna		83 Ungarn	- 1.750.975
221	Salomonen		48 Guinea-Bissau		2 Kiribati		79 Indonesien	- 1.763.876
222	St. Helena		41 Pitcairn		1 Montserrat		68 Kasachstan	- 1.808.047
223	Nauru		40 Amerikan. Überseeinseln, kl.		- Kokosinseln		61 Tschechische Republik	- 1.974.250
224	Pitcairn		28 Bhutan		- St. Pierre und Miquelon		61 Bangladesch	- 2.132.713
225	Falklandinseln		23 Bouvetinsel		- St. Helena		59 Russische Föderation	- 3.751.923
226	Föderierte Staaten von Mikronesien		16 Heard und McDonaldinseln		- Föderierte Staaten von Mikronesien		43 Irland	- 6.081.918
227	Bouvetinsel		- Melilla		- Nauru		40 Japan	- 6.526.825
228	Britisches Territorium im Ind. Ozean		- Montserrat		- Pitcairn		29 Niederlande	- 9.102.980
229	Heard und McDonaldinseln		- Nauru		- Weihnachtsinsel		19 Norwegen	- 9.944.087
230	Kokosinseln		- Nördliche Marianen		- Britisches Territorium im Ind. Ozean		6 Volksrepublik China	- 10.460.865
231	Niue		- St. Pierre und Miquelon		- Bouvetinsel		- Bouvetinsel	-
232	Südgeorgien u.Südl-Sandwich-In.		- Südgeorgien u.Südl-Sandwich-In.		- Heard und McDonaldinseln		- Heard und McDonaldinseln	-
233	Tuvalu		- Tuvalu		- Südgeorgien u.Südl-Sandwich-In.		- Südgeorgien u.Südl-Sandwich-In.	-
234	Weihnachtsinsel		- Wallis und Futuna		- Tuvalu		- Tuvalu	-
	Außerdem		Außerdem		Außerdem		Außerdem	
	Schiffs- und Luftfahrzeugbedarf	556.959	Schiffs- und Luftfahrzeugbedarf		- Schiffs- und Luftfahrzeugbedarf	556.959	Schiffs- und Luftfahrzeugbedarf	+ 556.959
	Nicht ermittelte Länder und Gebiete		- Nicht ermittelte Länder und Gebiete		- Nicht ermittelte Länder und Gebiete		- Nicht ermittelte Länder und Gebiete	-
	Insgesamt	791.821.941	Insgesamt	673.058.695	Insgesamt	1.464.880.636	Insgesamt	+ 118.763.246

*) Außenhandelsergebnisse nach Ländern können über Genesis-Online abgerufen werden (Tabellen 51000-0003 jährlich, 51000-0004 monatlich bzw. Zeitreihen 51000B)002 jährlich, 51000BM002 monatlich).

3 Werte nach Kapiteln des Warenverzeichnisses für die Außenhandelsstatistik¹⁾

3.1 Ausfuhr

Nr. der Klassifikation	Warenbenennung	2011		2010	Zu- (+) bzw. Abnahme (-)		Zu- (+) bzw. Abnahme (-)			
		September	Januar/September	gegenüber September 2010	gegenüber Januar/September 2010					
					1 000 Euro	1 000 Euro	%	1 000 Euro	%	
01	Lebende Tiere	109 597	892 659	793 658	+	14 562	+ 15,3	+	99 001	+ 12,5
02	Fleisch und genießbare Schlachtnbenerzeugnisse	708 084	5 297 953	4 560 086	+	139 225	+ 24,5	+	737 867	+ 16,2
03	Fische und Krebstiere, Weichtiere und andere wirbellose Wassertieren ...	107 630	840 889	768 937	+	3 636	+ 3,5	+	71 952	+ 9,4
04	Milch und Milcherzeugnisse; Vogelei; Honig	686 467	5 878 639	5 203 970	+	59 490	+ 9,5	+	674 669	+ 13,0
05	Andere Waren tierischen Ursprungs	49 770	510 028	437 342	+	929	+ 1,9	+	72 686	+ 16,6
06	Lebende Pflanzen und Waren des Blumenhandels	67 729	579 250	492 133	+	5 348	+ 8,6	+	87 117	+ 17,7
07	Gemüse, Pflanzen, Wurzeln, Knollen, zu Ernährungszwecken	70 064	746 031	665 293	-	5 104	- 6,8	+	80 738	+ 12,1
08	Genießbare Früchte und Nüsse; Schalen von Zitrusfrüchten	98 143	944 213	922 425	-	4 835	- 4,7	+	21 788	+ 2,4
09	Kaffee; Tee; Mate, Gewürze	202 401	1 731 507	1 306 611	+	26 615	+ 15,1	+	424 896	+ 32,5
10	Getreide	224 031	1 851 256	1 409 256	-	13 154	- 5,5	+	442 000	+ 31,4
11	Müllereierzeugnisse; Malz; Stärke; Imulin; Kleber von Weizen	98 879	742 331	655 362	+	19 475	+ 24,5	+	86 699	+ 13,3
12	Ölsamen und ölhaltige Früchte; Samen; Stroh und Futter	63 839	801 692	714 619	+	13 818	+ 27,6	+	87 073	+ 12,2
13	Schellack; Gummien, Harze und andere Pflanzensäfte	37 382	348 501	345 661	+	3 562	+ 10,5	+	2 840	+ 0,8
14	Flechtstoffe und andere Waren pflanzlichen Ursprungs	1 245	8 424	7 063	+	570	+ 84,4	+	1 361	+ 19,3
15	Tierische und pflanzliche Fette und Öle	211 179	1 832 232	1 320 098	+	39 114	+ 22,7	+	512 134	+ 38,8
16	Zubereitungen von Fleisch, Fischen oder von Krebstieren	206 051	1 769 784	1 649 794	+	27 527	+ 15,4	+	119 990	+ 7,3
17	Zucker und Zuckerwaren	137 177	1 104 759	1 105 192	+	21 233	+ 18,3	-	433	- 0,0
18	Kakao und Zubereitungen aus Kakao	418 786	2 467 821	2 181 417	+	83 140	+ 24,8	+	286 404	+ 13,1
19	Zubereitungen aus Getreide, Mehl, Stärke; Milch; Backwaren	395 510	3 246 558	3 045 561	+	20 562	+ 5,5	+	200 997	+ 6,6
20	Zubereitungen von Gemüse, Früchten und and. Pflanzenteilen	175 717	1 520 033	1 411 492	+	28 012	+ 19,0	+	108 541	+ 7,7
21	Verschiedene Lebensmittelzubereitungen	350 529	3 059 959	2 797 553	+	46 648	+ 15,4	+	262 406	+ 9,4
22	Getränke, alkoholhaltige Flüssigkeiten und Essig	390 838	3 495 519	3 289 386	+	40 870	+ 11,7	+	206 133	+ 6,3
23	Rückstände und Abfälle der Lebensmittelindustrie	250 381	2 066 226	1 955 719	+	13 982	+ 5,9	+	110 507	+ 5,7
24	Tabak und verarbeitete Tabakersatzstoffe	358 596	2 917 919	2 618 682	+	70 228	+ 24,4	+	299 237	+ 11,4
25	Salz; Schwefel; Steine und Erden; Gips, Kalk und Zement	199 329	1 657 253	1 450 656	+	15 245	+ 8,3	+	206 597	+ 14,2
26	Erze sowie Schlacken und Aschen	35 722	261 195	239 869	+	7 443	+ 26,3	+	21 326	+ 8,9
27	Mineralische Brennstoffe; Mineralöle; bituminöse Stoffe	2 285 369	19 549 033	14 440 995	+	696 146	+ 43,8	+	5 108 038	+ 35,4
28	Anorganische chemische Erzeugnisse	685 239	6 583 892	5 699 911	+	44 254	+ 6,9	+	883 981	+ 15,5
29	Organische chemische Erzeugnisse	2 075 201	18 074 979	16 522 543	+	261 904	+ 14,4	+	1 552 436	+ 9,4
30	Pharmazeutische Erzeugnisse	4 107 126	36 426 831	35 948 441	-	15 379	- 0,4	+	478 390	+ 1,3
31	Düngemittel	208 032	1 885 950	1 524 947	+	29 230	+ 16,3	+	361 003	+ 23,7
32	Gerb- und Farbstoffauszüge; Farbstoffe, Anstrichfarben, Lacke	822 157	7 162 760	6 428 355	+	51 380	+ 6,7	+	734 405	+ 11,4
33	Atherische Öle; zubereitete Körperpflege- oder Schönheitsmittel	727 760	5 781 621	5 404 899	+	60 253	+ 9,0	+	376 722	+ 7,0
34	Seifen; Waschmittel, Schuhcreme, Kerzen, Modelliermassen	523 727	4 418 457	3 908 998	+	56 867	+ 12,2	+	509 459	+ 13,0
35	Eiweißstoffe, modifizierte Stärke; Klebstoffe, Enzyme	238 366	1 923 323	1 693 160	+	37 765	+ 18,8	+	230 163	+ 13,6
36	Pulver und Sprengstoffe; Zündhölzer	21 130	156 535	138 400	+	6 119	+ 40,8	+	18 135	+ 13,1
37	Erzeugnisse zu fotografischen und kinematografischen Zwecken	89 055	784 657	823 080	-	8 188	- 8,4	-	38 423	- 4,7
38	Verschiedenen Erzeugnisse der chemischen Industrie	1 530 692	13 811 422	11 753 475	+	211 771	+ 16,1	+	2 057 947	+ 17,5
39	Kunststoffe und Waren daraus	4 443 667	38 274 003	34 042 901	+	371 956	+ 9,1	+	4 231 102	+ 12,4
40	Kautschuk und Waren daraus	1 254 236	10 395 196	8 476 698	+	181 743	+ 16,9	+	1 918 498	+ 22,6
41	Häute, Felle und Leder	95 692	771 619	613 535	+	17 956	+ 23,1	+	158 084	+ 25,8
42	Lederwaren; Reiseartikel; Handtaschen	148 095	1 158 455	992 640	+	19 063	+ 14,8	+	165 815	+ 16,7
43	Pelzfelle und künstliches Pelzwerk; Waren daraus	21 570	135 340	110 553	+	4 369	+ 25,4	+	24 787	+ 22,4
44	Holz und Holzwaren; Holzkohle	606 484	5 139 913	4 867 922	+	2 081	+ 0,3	+	271 991	+ 5,6
45	Kork und Korkwaren	2 920	26 838	22 947	+	637	+ 27,9	+	3 891	+ 17,0
46	Flechtwaren und Korbmacherwaren	3 560	30 851	32 235	+	208	+ 6,2	-	1 384	- 4,3
47	Halbstoffe aus Holz	116 138	966 060	787 596	+	16 211	+ 16,2	+	178 464	+ 22,7
48	Papier und Papp; Waren aus Papier oder Papp	1 598 989	14 121 144	13 043 916	-	5 676	- 0,4	+	717 228	+ 5,4
49	Bücher, Zeitungen, Erzeugnisse des graphischen Gewerbes	427 890	3 220 198	3 225 235	-	20 587	- 4,6	-	5 037	- 0,2
50	Seide	7 358	53 920	45 871	+	2 535	+ 52,6	+	8 049	+ 17,5
51	Wolle, Tierhaare	62 422	581 608	468 505	+	8 908	+ 16,6	+	113 103	+ 24,1
52	Baumwolle	102 572	872 652	696 706	+	14 967	+ 17,1	+	175 946	+ 25,3
53	Andere pflanzliche Spinnstoffe	4 137	36 094	29 910	+	1 029	+ 33,1	+	6 184	+ 20,7
54	Synthetische oder künstliche Filamente	182 429	1 590 520	1 414 400	+	21 832	+ 13,6	+	176 120	+ 12,5
55	Synthetische oder künstliche Spinnfasern	173 447	1 548 039	1 370 788	+	9 538	+ 5,8	+	177 251	+ 12,9
56	Watte, Filze und Vliesstoffe; Seile und Taae	201 085	1 650 473	1 431 852	+	26 106	+ 14,9	+	218 621	+ 15,3
57	Teppiche und andere Fußbodenbeläge, aus Spinnstoffen	47 731	389 411	357 558	+	1 775	+ 3,9	+	31 853	+ 8,9
58	Spezialgewebe; getuftete Spinnstoffverz.; Stickereien	49 596	394 661	354 211	+	10 588	+ 27,1	+	40 450	+ 11,4
59	Getränke, bestrichene, überzogene Gewebe	179 844	1 499 697	1 329 018	+	18 752	+ 11,6	+	170 679	+ 12,8
60	Gewirke und Gestricke	73 848	690 912	593 722	+	10 192	+ 16,0	+	97 190	+ 16,4
61	Kleidung aus Gewirken und Gestricken	686 575	5 035 590	4 320 054	+	44 355	+ 6,9	+	715 536	+ 16,6
62	Kleidung ausgenommen aus Gewirken und Gestricken	804 994	6 034 380	5 160 386	+	66 388	+ 9,0	+	873 994	+ 16,9
63	Andere konfektionierte Spinnstoffwaren; Altwaren	189 564	1 538 726	1 300 369	+	22 117	+ 13,2	+	238 357	+ 18,3
64	Schuhe	399 387	2 863 725	2 314 082	+	85 672	+ 27,3	+	549 643	+ 23,8
65	Kopfbedeckungen	34 811	213 371	188 785	+	4 724	+ 15,7	+	24 586	+ 13,0
66	Regenschirme, Sonnenschirme, Stöcke, Peitschen	7 720	65 835	98 455	+	1 442	+ 23,0	-	32 620	- 33,1
67	Federn und Daunen; künstliche Blumen, Menschenhaare	9 505	65 752	52 138	+	1 949	+ 25,8	+	13 614	+ 26,1
68	Waren aus Stein, Gips, Zement, Asbest, Glimmer	336 120	2 759 712	2 412 714	+	34 618	+ 11,5	+	346 998	+ 14,4
69	Keramische Waren	262 692	2 199 256	2 007 886	+	19 388	+ 8,0	+	191 370	+ 9,5
70	Glas und Glaswaren	457 439	3 938 401	3 645 344	+	25 593	+ 5,9	+	293 057	+ 8,0
71	Perlen, Edelsteine, Edelmetalle, Schmuck, Münzen	1 905 665	11 159 991	8 090 511	+	859 250	+ 82,1	+	3 069 180	+ 37,9
72	Eisen und Stahl	2 238 323	19 672 801	16 656 152	+	240 091	+ 12,0	+	3 016 649	+ 18,1
73	Waren aus Eisen und Stahl	2 208 098	18 936 418	16 207 905	+	244 132	+ 12,4	+	2 728 513	+ 16,8
74	Kupfer und Waren daraus	1 078 147	9 510 906	7 722 634	+	161 677	+ 17,6	+	1 788 272	+ 23,2
75	Nickel und Waren daraus	91 819	767 606	573 542	+	19 859	+ 27,6	+	194 064	+ 33,8
76	Aluminium und Waren daraus	1 114 046	9 981 195	7 650 400	+	185 880	+ 20,0	+	2 330 795	+ 30,5
78	Blei und Waren daraus	43 490	391 446	341 490	+	476	+ 1,1	+	49 956	+ 14,6
79	Zink und Waren daraus	57 258	505 765	447 167	+	1 958	+ 3,5	+	58 598	+ 13,1
80	Zinn und Waren daraus	11 794	111 262	69 839	+	2 482	+ 26,7	+	41 423	+ 59,3
81	Andere unedle Metalle; Cermet; Waren daraus	113 032	958 730	727 018	+	24 552	+ 27,7	+	231 712	+ 31,9
82	Werkzeuge, Schneidwaren und Essbestecke	582 241	4 890 109	4 201 763	+	80 350	+ 16,0	+	688 346	+ 16,4
83	Verschiedene Waren aus unedlen Metallen	576 205	4 864 395	4 429 990	+	33 091	+ 6,1	+	434 405	+ 9,8

3 Werte nach Kapiteln des Warenverzeichnisses für die Außenhandelsstatistik *)

3.1 Ausfuhr

Nr. der Klassifikation	Warenbenennung	2011		2010	Zu- (+) bzw. Abnahme (-)		Zu- (+) bzw. Abnahme (-)	
		September	Januar/September		gegenüber		gegenüber	
					September 2010		Januar/September 2010	
		1 000 Euro		1 000 Euro	%	1 000 Euro		%
84	Maschinen, Apparate und mechanische Geräte	16 662 252	139 856 511	121 360 689	+ 1 530 160	+ 10,1	+ 18 495 822	+ 15,2
85	Elektrische Maschinen, Bild- und Tonwiedergabegeräte	9 313 176	78 812 266	72 087 422	+ 105 619	+ 1,1	+ 6 724 844	+ 9,3
86	Schienefahrzeuge, Gleismaterial	290 992	2 491 729	3 012 811	- 24 791	- 7,9	- 521 082	- 17,3
87	Zugmaschinen, Kraftwagen, Krafträder, Fahrräder	16 273 900	132 066 718	111 968 631	+ 1 528 466	+ 10,4	+ 20 098 087	+ 17,9
88	Luftfahrzeuge und Raumfahrzeuge	2 667 107	18 197 603	17 661 145	+ 767 187	+ 40,4	+ 536 458	+ 3,0
89	Wasserfahrzeuge und schwimmende Vorrichtungen	158 372	2 590 010	3 523 925	- 435 594	- 73,3	- 933 915	- 26,5
90	Optische, photographische Instrumente; medizinische Instrumente	4 138 753	34 853 683	30 803 613	+ 299 600	+ 7,8	+ 4 050 070	+ 13,1
91	Uhrmacherwaren	141 578	1 065 334	875 883	+ 15 568	+ 12,4	+ 189 451	+ 21,6
92	Musikinstrumente	53 832	363 115	317 030	+ 7 522	+ 16,2	+ 46 085	+ 14,5
93	Waffen und Munition	35 771	292 687	297 012	+ 1 875	+ 5,5	- 4 325	- 1,5
94	Möbel; Beleuchtungskörper	1 204 530	9 804 518	8 437 488	+ 167 613	+ 16,2	+ 1 367 030	+ 16,2
95	Spielzeug, Sportgeräte	435 913	3 017 149	2 974 294	+ 26 704	+ 6,5	+ 42 855	+ 1,4
96	Verschiedene Waren	173 054	1 498 123	1 383 748	+ 11 926	+ 7,4	+ 114 375	+ 8,3
97	Kunstgegenstände, Sammlungsstücke, Antiquitäten	46 076	671 245	503 393	+ 0	+ 0,0	+ 167 852	+ 33,3
98	Vollständige Fabrikationsanlagen	277 415	2 280 629	3 138 719	- 51 897	- 15,8	- 858 090	- 27,3
99	Zusammenstellungen verschiedener Waren	1 264 190	10 815 849	10 056 292	+ 212 254	+ 20,2	+ 759 557	+ 7,6
	Insgesamt ...	95 118 473	791 821 941	697 324 475	+ 9 146 699	+ 10,6	+ 94 497 466	+ 13,6

*) Außenhandelsergebnisse nach Kapiteln können über Genesis-Online abgerufen werden (Tabellen 51000-0005 jährlich, 51000-0006 monatlich bzw. Zeitreihen 51000BJ120 jährlich, 51000BM120 monatlich).

3 Werte nach Kapiteln des Warenverzeichnisses für die Außenhandelsstatistik ¹⁾

3.2 Einfuhr

Nr. der Klassifikation	Warenbenennung	2011		2010		Zu- (+) bzw. Abnahme (-) gegenüber September 2010		Zu- (+) bzw. Abnahme (-) gegenüber Januar/September 2010	
		September	Januar/September	September		1 000 Euro	%	1 000 Euro	%
		1 000 Euro		1 000 Euro					
01	Lebende Tiere	136 611	1 130 836	1 115 115	+	29 351	+ 27,4	15 721	+ 1,4
02	Fleisch und genießbare Schlachtnieberzeugnisse	522 867	4 154 190	3 608 303	+	79 439	+ 17,9	545 887	+ 15,1
03	Fische und Krebstiere, Weichtiere und andere wirbellose Wassertieren ...	252 854	2 238 273	1 989 142	+	6 034	+ 2,4	249 131	+ 12,5
04	Milch und Milcherzeugnisse; Vogeleier; Honig	511 306	4 559 099	4 204 377	+	26 031	+ 5,4	354 722	+ 8,4
05	Andere Waren tierischen Ursprungs	69 579	596 994	488 672	+	16 883	+ 32,0	108 322	+ 22,2
06	Lebende Pflanzen und Waren des Blumenhandels	223 909	2 214 817	2 065 862	+	38 268	+ 20,6	148 955	+ 7,2
07	Gemüse, Pflanzen, Wurzeln, Knollen, zu Ernährungszwecken	322 626	3 703 314	3 748 465	+	5 302	+ 1,7	45 151	- 1,2
08	Genießbare Früchte und Nüsse; Schalen von Zitrusfrüchten	518 753	4 863 413	4 601 742	-	15 381	- 2,9	261 671	+ 5,7
09	Kaffee; Tee; Mate, Gewürze	410 442	3 436 338	2 313 967	+	96 805	+ 30,9	1 122 371	+ 48,5
10	Getreide	244 765	1 753 650	1 194 080	+	63 994	+ 35,4	559 570	+ 46,9
11	Müllereierzeugnisse; Malz; Stärke; Imulin; Kleber von Weizen	46 235	391 625	285 206	+	11 833	+ 34,4	106 419	+ 37,3
12	Ölsamen und ölhaltige Früchte; Samen; Stroh und Futter	307 737	2 777 275	2 140 634	+	27 430	+ 9,8	636 641	+ 29,7
13	Schellack; Gummen, Harze und andere Pflanzensäfte	34 465	311 936	281 049	+	1 073	+ 3,2	30 887	+ 11,0
14	Flechtstoffe und andere Waren pflanzlichen Ursprungs	2 834	24 732	19 667	+	924	+ 48,4	5 065	+ 25,8
15	Tierische und pflanzliche Fette und Öle	320 543	3 083 849	2 114 417	+	63 031	+ 24,5	969 432	+ 45,8
16	Zubereitungen von Fleisch, Fischen oder von Krebstieren	192 245	1 548 335	1 419 624	+	33 313	+ 21,0	128 711	+ 9,1
17	Zucker und Zuckerwaren	128 618	1 035 278	917 639	+	21 346	+ 19,9	117 639	+ 12,8
18	Kakao und Zubereitungen aus Kakao	325 669	2 426 363	2 177 440	+	37 996	+ 13,2	248 923	+ 11,4
19	Zubereitungen aus Getreide, Mehl, Stärke; Milch; Backwaren	226 470	1 938 368	1 761 152	+	29 024	+ 14,7	177 216	+ 10,1
20	Zubereitungen von Gemüse, Früchten und and. Pflanzenteilen	328 920	2 988 310	2 585 074	+	41 619	+ 14,5	403 236	+ 15,6
21	Verschiedene Lebensmittelzubereitungen	180 543	1 646 036	1 933 523	+	14 353	+ 8,6	287 487	+ 14,9
22	Getränke, alkoholhaltige Flüssigkeiten und Essig	550 545	4 532 921	4 010 197	+	50 637	+ 10,1	522 724	+ 13,0
23	Rückstände und Abfälle der Lebensmittelindustrie	229 723	2 235 132	2 014 073	-	21 051	- 8,4	221 059	+ 11,0
24	Tabak und verarbeitete Tabakersatzstoffe	165 949	1 391 031	1 201 974	+	27 751	+ 20,1	189 057	+ 15,7
25	Salz; Schwefel; Steine und Erden; Gips, Kalk und Zement	179 735	1 508 058	1 335 715	+	14 748	+ 8,9	172 343	+ 12,9
26	Erze sowie Schlacken und Aschen	845 712	7 375 550	5 557 341	+	297 328	+ 54,2	1 818 209	+ 32,7
27	Mineralische Brennstoffe; Mineralöle; bituminöse Stoffe	9 702 618	88 687 376	68 106 485	+	2 494 299	+ 34,6	20 580 891	+ 30,2
28	Anorganische chemische Erzeugnisse	540 042	5 171 376	4 602 602	+	25 994	+ 5,1	568 774	+ 12,4
29	Organische chemische Erzeugnisse	2 268 258	18 730 530	15 828 333	+	437 397	+ 23,9	2 902 197	+ 18,3
30	Pharmazeutische Erzeugnisse	2 862 142	25 969 257	25 673 999	+	580 308	+ 25,4	295 258	+ 1,2
31	Düngemittel	113 590	1 174 598	784 579	-	15 915	- 12,3	390 019	+ 49,7
32	Gerb- und Farbstoffauszüge; Farbstoffe, Anstrichfarben, Lacke	389 790	3 801 156	3 147 819	+	61	+ 0,0	653 337	+ 20,8
33	Ätherische Öle; zubereitete Körperpflege- oder Schönheitsmittel	404 564	3 321 801	3 199 363	-	13 284	- 3,2	122 438	+ 3,8
34	Seifen; Waschmittel, Schuhcreme, Kerzen, Modelliermassen	283 530	2 274 216	2 031 326	+	35 715	+ 14,4	242 890	+ 12,0
35	Eiweißstoffe, modifizierte Stärke; Klebstoffe, Enzyme	150 711	1 349 731	1 163 160	+	17 261	+ 12,9	186 571	+ 16,0
36	Pulver und Sprengstoffe; Zündhölzer	26 360	158 951	152 602	+	4 111	+ 18,5	6 349	+ 4,2
37	Erzeugnisse zu fotografischen und kinematografischen Zwecken	72 503	588 267	575 123	+	7 318	+ 11,2	13 144	+ 2,3
38	Verschiedenen Erzeugnisse der chemischen Industrie	988 636	9 384 647	7 590 723	+	96 764	+ 10,8	1 793 924	+ 23,6
39	Kunststoffe und Waren daraus	2 742 721	24 227 030	20 514 917	+	306 239	+ 12,6	3 712 113	+ 18,1
40	Kautschuk und Waren daraus	1 284 183	10 718 209	8 020 424	+	281 094	+ 28,0	2 697 785	+ 33,6
41	Häute, Felle und Leder	76 582	710 033	575 668	+	16 900	+ 28,3	134 365	+ 23,3
42	Lederwaren; Reiseartikel; Handtaschen	251 677	2 228 576	1 874 637	+	8 443	+ 3,5	353 939	+ 18,9
43	Pelzfelle und künstliches Pelzwerk; Waren daraus	17 153	144 624	104 272	+	2 441	+ 16,6	40 352	+ 38,7
44	Holz und Holzwaren; Holzkohle	574 872	5 016 178	4 304 370	+	90 743	+ 18,7	711 808	+ 16,5
45	Kork und Korkwaren	8 994	80 336	83 266	+	1 520	+ 20,3	2 930	- 3,5
46	Flechtwaren und Korbmacherwaren	9 158	98 648	93 753	-	1 399	- 13,3	4 895	+ 5,2
47	Halbstoffe aus Holz	309 438	3 061 042	2 855 326	-	28 370	- 8,4	205 716	+ 7,2
48	Papier und Pappe; Waren aus Papier oder Pappe	1 070 622	9 174 629	8 402 647	+	48 540	+ 4,7	771 982	+ 9,2
49	Bücher, Zeitungen, Erzeugnisse des graphischen Gewerbes	180 409	1 492 968	1 449 382	-	15 072	- 7,7	43 586	+ 3,0
50	Seide	6 349	59 080	49 033	+	1 261	+ 24,8	10 047	+ 20,5
51	Wolle, Tierhaare	74 258	687 618	530 687	+	15 751	+ 26,9	156 931	+ 29,6
52	Baumwolle	93 843	937 858	651 792	+	10 187	+ 12,2	286 066	+ 43,9
53	Andere pflanzliche Spinnstoffe	7 869	62 574	44 546	+	3 023	+ 62,4	18 028	+ 40,5
54	Synthetische oder künstliche Filamente	133 873	1 155 619	1 020 084	+	19 547	+ 17,1	135 535	+ 13,3
55	Synthetische oder künstliche Spinnfasern	135 025	1 281 637	1 011 444	+	11 325	+ 9,2	270 193	+ 26,7
56	Watte, Filze und Vliesstoffe; Seile und Taae	92 031	907 271	794 431	+	2 935	+ 3,3	112 840	+ 14,2
57	Teppiche und andere Fußbodenbeläge, aus Spinnstoffen	91 172	798 659	745 968	+	7 522	+ 9,0	52 691	+ 7,1
58	Spezialgewebe; getuftete Spinnstoffverz.; Stickereien	31 112	271 191	232 560	+	4 046	+ 14,9	38 631	+ 16,6
59	Getränke, bestrichene, überzogene Gewebe	91 888	854 128	701 699	+	9 026	+ 10,9	152 429	+ 21,7
60	Gewirke und Gestricke	43 245	367 315	305 580	+	8 683	+ 25,1	61 735	+ 20,2
61	Kleidung aus Gewirken und Gestricken	1 294 943	10 148 972	8 749 275	+	50 233	+ 4,0	1 399 697	+ 16,0
62	Kleidung ausgenommen aus Gewirken und Gestricken	1 372 688	11 037 371	9 243 089	+	130 487	+ 10,5	1 794 282	+ 19,4
63	Andere konfektionierte Spinnstoffwaren; Altwaren	299 835	2 602 448	2 114 400	+	49 136	+ 19,6	488 048	+ 23,1
64	Schuhe	687 766	5 485 368	4 576 176	+	71 934	+ 11,7	909 192	+ 19,9
65	Kopfbedeckungen	56 615	338 988	308 159	+	10 340	+ 22,3	30 829	+ 10,0
66	Regenschirme, Sonnenschirme, Stöcke, Peitschen	12 948	147 830	128 306	+	4 056	+ 45,6	19 524	+ 15,2
67	Federn und Daunen; künstliche Blumen, Menschenhaare	14 846	120 130	110 215	-	113	- 0,8	9 915	+ 9,0
68	Waren aus Stein, Gips, Zement, Asbest, Glimmer	232 434	1 895 560	1 633 610	+	27 297	+ 13,3	261 950	+ 16,0
69	Keramische Waren	197 946	1 702 678	1 538 454	+	10 695	+ 5,7	164 224	+ 10,7
70	Glas und Glaswaren	378 057	3 085 685	2 833 702	+	38 211	+ 11,2	251 983	+ 8,9
71	Perlen, Edelsteine, Edelmetalle, Schmuck, Münzen	1 605 094	12 197 452	9 920 602	+	535 004	+ 50,0	2 276 850	+ 23,0
72	Eisen und Stahl	2 213 459	21 118 532	16 093 799	+	156 293	+ 7,6	5 024 733	+ 31,2
73	Waren aus Eisen und Stahl	1 554 170	13 209 069	10 408 936	+	261 828	+ 20,3	2 800 133	+ 26,9
74	Kupfer und Waren daraus	903 517	8 970 138	6 715 083	+	76 918	+ 9,3	2 255 055	+ 33,6
75	Nickel und Waren daraus	152 463	1 618 564	1 195 274	+	29 345	+ 23,8	423 290	+ 35,4
76	Aluminium und Waren daraus	1 186 151	10 824 064	8 672 030	+	134 268	+ 12,8	2 152 034	+ 24,8
78	Blei und Waren daraus	33 591	287 729	233 904	+	5 987	+ 21,7	53 825	+ 23,0
79	Zink und Waren daraus	96 857	906 625	804 294	+	1 260	+ 1,3	102 331	+ 12,7
80	Zinn und Waren daraus	30 582	379 926	236 873	-	6 350	- 17,2	143 053	+ 60,4
81	Andere unedle Metalle; Cermets; Waren daraus	135 393	1 180 353	823 199	+	41 978	+ 44,9	357 154	+ 43,4
82	Werkzeuge, Schneidwaren und Essbestecke	358 956	3 121 819	2 505 391	+	58 771	+ 19,6	616 428	+ 24,6
83	Verschiedene Waren aus unedlen Metallen	342 960	2 924 726	2 611 687	+	23 286	+ 7,3	313 039	+ 12,0

3 Werte nach Kapiteln des Warenverzeichnisses für die Außenhandelsstatistik *)

3.2 Einfuhr

Nr. der Klassifikation	Warenbenennung	2011		2010		Zu- (+) bzw. Abnahme (-)		Zu- (+) bzw. Abnahme (-)	
		September	Januar/September	gegenüber September 2010		gegenüber Januar/September 2010			
		1 000 Euro		1 000 Euro	%	1 000 Euro	%		
84	Maschinen, Apparate und mechanische Geräte	9 485 760	81 170 084	71 751 813	+	110 880	+ 1,2	+ 9 418 271	+ 13,1
85	Elektrische Maschinen, Bild- und Tonwiedergabegeräte	8 487 836	72 308 628	69 333 702	-	461 758	- 5,2	+ 2 974 926	+ 4,3
86	Schienefahrzeuge, Gleismaterial	137 656	1 243 111	1 315 312	+	4 358	+ 3,3	- 72 201	- 5,5
87	Zugmaschinen, Kraftwagen, Krafträder, Fahrräder	6 344 136	52 489 407	42 725 607	+	786 260	+ 14,1	+ 9 763 800	+ 22,9
88	Luftfahrzeuge und Raumfahrzeuge	2 031 384	13 244 619	14 928 712	+	461 130	+ 29,4	- 1 684 093	- 11,3
89	Wasserfahrzeuge und schwimmende Vorrichtungen	310 422	5 567 424	8 703 476	-	162 753	- 34,4	- 3 136 052	- 36,0
90	Optische, photographische Instrumente; medizinische Instrumente	2 301 517	19 160 078	16 975 103	+	216 392	+ 10,4	+ 2 184 975	+ 12,9
91	Uhrmacherwaren	163 884	1 210 562	979 616	+	24 986	+ 18,0	+ 230 946	+ 23,6
92	Musikinstrumente	52 034	359 306	352 929	+	4 221	+ 8,8	+ 6 377	+ 1,8
93	Waffen und Munition	17 553	140 288	112 017	+	3 887	+ 28,4	+ 28 271	+ 25,2
94	Möbel; Beleuchtungskörper	1 202 762	10 194 717	9 164 571	+	94 062	+ 8,5	+ 1 030 146	+ 11,2
95	Spielzeug, Sportgeräte	581 567	3 925 178	3 683 756	-	26 705	- 4,4	+ 241 422	+ 6,6
96	Verschiedene Waren	125 236	1 082 671	944 170	+	11 255	+ 9,9	+ 138 501	+ 14,7
97	Kunstgegenstände, Sammlungsstücke, Antiquitäten	34 308	248 788	255 099	+	11 641	+ 51,4	- 6 311	- 2,5
98	Vollständige Fabrikationsanlagen	1 313	26 160	184 403	-	609	- 31,7	- 158 243	- 85,8
99	Zusammenstellungen verschiedener Waren	967 455	8 570 795	8 270 452	+	55 448	+ 6,1	+ 300 343	+ 3,6
	Insgesamt ...	77 814 964	673 058 695	583 444 228	+	8 316 052	+ 12,0	+ 89 614 467	+ 15,4

*) Außenhandelsergebnisse nach Kapiteln können über Genesis-Online abgerufen werden (Tabellen 51000-0005 jährlich, 51000-0006 monatlich bzw. Zeitreihen 51000BJ120 jährlich, 51000BM120 monatlich).

4 Werte nach den "Main Industrial Groupings" (MIGS) *)

Nr. der Klassifikation	Warenbenennung	2011		2010	Zu- (+) bzw. Abnahme (-)		Zu- (+) bzw. Abnahme (-)			
		September	Januar/September		gegenüber September 2010		gegenüber Januar/September 2010			
		1 000 EUR		1 000 EUR		%	1 000 EUR		%	
Ausfuhr										
11	Landwirtschaftsgüter	706 620	6 933 062	6 079 551	-	58 313	- 7,6	+	853 511	+ 14,0
21	Vorleistungsgüter	29 458 384	257 048 812	226 869 414	+	1 983 737	+ 7,2	+	30 179 398	+ 13,3
22	Investitionsgüter	41 038 829	340 415 321	301 136 328	+	2 909 142	+ 7,6	+	39 278 993	+ 13,0
23	Gebrauchsgüter	2 435 703	20 091 061	18 759 336	+	126 297	+ 5,5	+	1 331 725	+ 7,1
24	Verbrauchsgüter	12 445 824	104 163 877	98 121 234	+	600 803	+ 5,1	+	6 042 643	+ 6,2
25	Energie	1 813 369	16 426 984	12 776 068	+	417 809	+ 29,9	+	3 650 916	+ 28,6
31	Waren, die nicht zugeordnet werden konnten	7 219 743	46 742 822	33 582 546	+	3 167 222	+ 78,2	+	13 160 276	+ 39,2
Einfuhr										
11	Landwirtschaftsgüter	2 122 325	20 887 260	18 566 506	+	50 969	+ 2,5	+	2 320 754	+ 12,5
21	Vorleistungsgüter	22 487 511	208 171 334	182 062 448	+	318 025	+ 1,4	+	26 108 886	+ 14,3
22	Investitionsgüter	21 666 454	184 862 609	170 806 417	+	562 857	+ 2,7	+	14 056 192	+ 8,2
23	Gebrauchsgüter	2 687 843	21 294 499	20 996 871	-	74 334	- 2,7	+	297 628	+ 1,4
24	Verbrauchsgüter	11 715 543	100 563 863	92 567 216	+	1 053 383	+ 9,9	+	7 996 647	+ 8,6
25	Energie	9 380 448	86 502 436	66 427 631	+	2 364 693	+ 33,7	+	20 074 805	+ 30,2
31	Waren, die nicht zugeordnet werden konnten	7 754 840	50 776 692	32 017 140	+	4 040 459	+ 108,8	+	18 759 552	+ 58,6

*) Außenhandelsergebnisse nach den MIGS können über Genesis-Online abgerufen werden (Tabellen 51000-0005 jährlich, 51000-0006 monatlich bzw. Zeitreihen 51000BJ520 jährlich, 51000BM520 monatlich).

Die 10 wichtigsten Güterabteilungen Januar / September 2011
Ausfuhr
in Milliarden Euro

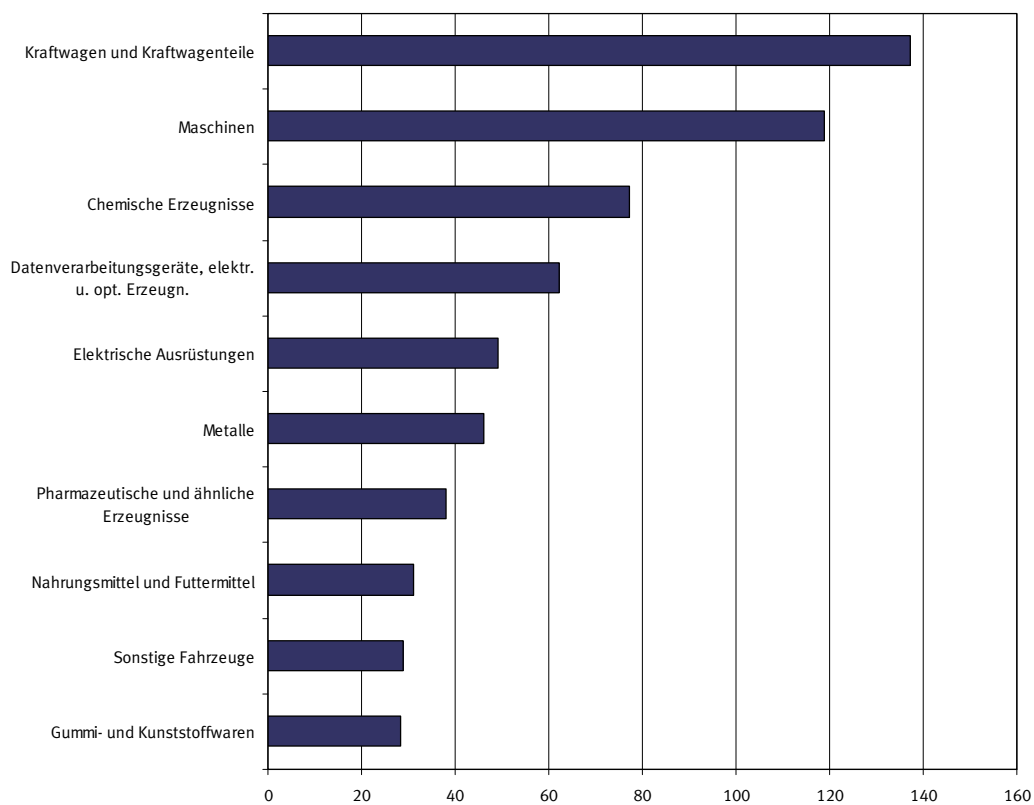

Die 10 wichtigsten Güterabteilungen Januar / September 2011
Einfuhr
in Milliarden Euro

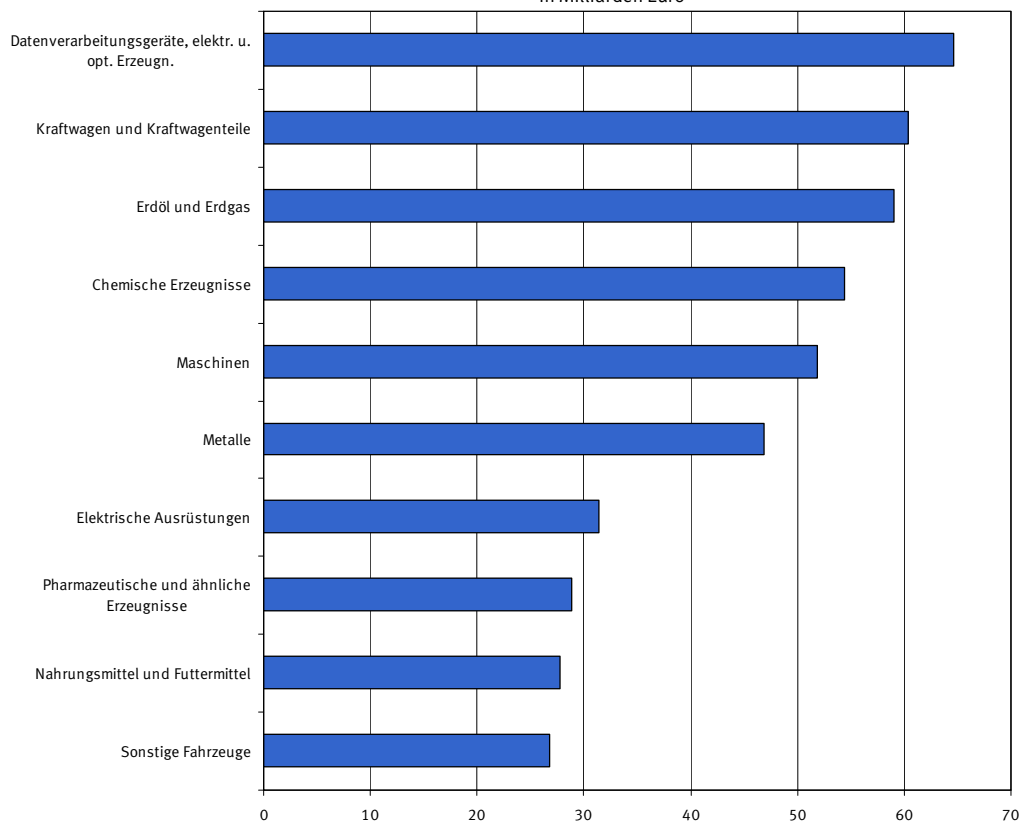

5 Werte nach Güterabteilungen des Güterverzeichnis für Produktionsstatistiken *)

5.1 Ausfuhr

Nr. der Klassifikation	Warenbenennung	2011		2010	Zu- (+) bzw. Abnahme (-)		Zu- (+) bzw. Abnahme (-)	
		September	Januar/September		gegenüber		gegenüber	
		1 000 Euro			September 2010		Januar/September 2010	
					1 000 Euro	%	1 000 Euro	%
01	Erzeugnisse der Landwirtschaft und Jagd	657 615	6 480 326	5 634 922	-	55 488 - 7,8	+ 845 404	+ 15,0
02	Forstwirtschaftliche Erzeugnisse	25 967	274 507	265 631	-	4 843 - 15,7	+ 8 876	+ 3,3
03	Fische und Fischereierzeugnisse	23 039	178 230	178 998	+	2 019 + 9,6	- 768	- 0,4
05	Kohle	11 314	79 972	75 622	+	566 + 5,3	+ 4 350	+ 5,8
06	Erdöl und Erdgas	418 421	4 320 743	2 726 826	+	103 970 + 33,1	+ 1 593 917	+ 58,5
07	Erze	18 149	110 713	115 129	+	2 709 + 17,5	- 4 416	- 3,8
08	Steine und Erden, sonstige Bergbauerzeugnisse	116 996	1 094 284	1 008 058	-	4 351 - 3,6	+ 86 226	+ 8,6
10	Nahrungsmittel und Futtermittel	3 814 778	31 171 161	28 048 829	+	394 801 + 11,5	+ 3 122 332	+ 11,1
11	Getränke	365 692	3 348 739	3 207 372	+	32 229 + 9,7	+ 141 367	+ 4,4
12	Tabakerzeugnisse	334 996	2 712 886	2 409 584	+	70 600 + 26,7	+ 303 302	+ 12,6
13	Textilien	886 162	7 964 062	7 167 850	+	28 871 + 3,4	+ 796 212	+ 11,1
14	Bekleidung	1 453 583	10 901 924	9 843 762	+	3 637 + 0,3	+ 1 058 162	+ 10,7
15	Leder und Lederwaren	521 556	4 044 705	3 436 745	+	74 227 + 16,6	+ 607 960	+ 17,7
16	Holz und Holz- Kork- Korb- Flechtwaren ohne Möbel	524 247	4 585 135	4 443 777	-	37 235 - 6,6	+ 141 358	+ 3,2
17	Papier, Pappe und Waren daraus	1 612 833	14 494 958	13 835 659	-	45 373 - 2,7	+ 659 299	+ 4,8
19	Kokereierzeugnisse und Mineralölerzeugnisse	1 210 802	10 005 508	7 750 499	+	355 755 + 41,6	+ 2 255 009	+ 29,1
20	Chemische Erzeugnisse	8 619 247	77 333 282	68 759 639	+	612 939 + 7,7	+ 8 573 643	+ 12,5
21	Pharmazeutische und ähnliche Erzeugnisse	4 282 575	38 002 948	38 028 076	+	3 017 + 0,1	- 25 128	- 0,1
22	Gummi- und Kunststoffwaren	3 288 563	28 270 186	25 248 388	+	228 159 + 7,5	+ 3 021 798	+ 12,0
23	Glas und -waren, Keramik, Steine und Erden	1 125 068	9 820 776	9 096 560	+	16 493 + 1,5	+ 724 216	+ 8,0
24	Metalle	5 733 229	45 988 686	36 695 362	+	1 298 213 + 29,3	+ 9 293 324	+ 25,3
25	Metallerzeugnisse	3 169 526	27 322 854	24 381 759	+	152 802 + 5,1	+ 2 941 095	+ 12,1
26	Datenverarbeitungsgeräte, elektr. u. opt. Erzeugn.	7 293 465	62 308 271	58 723 051	-	285 721 - 3,8	+ 3 585 220	+ 6,1
27	Elektrische Ausrüstungen	5 684 186	49 222 878	43 888 113	+	205 610 + 3,8	+ 5 334 765	+ 12,2
28	Maschinen	13 837 716	118 925 646	102 459 363	+	1 112 983 + 8,7	+ 16 466 283	+ 16,1
29	Kraftwagen und Kraftwagenteile	16 774 112	137 220 928	117 841 485	+	1 308 470 + 8,5	+ 19 379 443	+ 16,4
30	Sonstige Fahrzeuge	3 796 716	28 959 867	29 453 611	+	390 136 + 11,5	- 493 744	- 1,7
31	Möbel	711 940	6 158 344	5 603 083	+	27 315 + 4,0	+ 555 261	+ 9,9
35	Energieversorgung	172 832	2 020 761	2 223 121	-	42 482 - 19,7	- 202 360	- 9,1
89	Sonstige Waren	8 633 150	58 498 660	44 773 596	+	3 196 673 + 58,8	+ 13 725 064	+ 30,7
	Insgesamt	95 118 473	791 821 941	697 324 475	+	9 146 699 + 10,6	+ 94 497 466	+ 13,6

*) Außenhandelsergebnisse nach GP-2-Stellern können über Genesis-Online abgerufen werden (Tabellen 51000-0005 jährlich, 51000-0006 monatlich bzw. Zeitreihen 51000BJ220 jährlich, 51000BM220 monatlich).

5 Werte nach Güterabteilungen des Güterverzeichnis für Produktionsstatistiken *)

5.2 Einfuhr

Nr. der Klassifikation	Warenbenennung	2011		2010	Zu- (+) bzw. Abnahme (-)		Zu- (+) bzw. Abnahme (-)		
		September	Januar/September	gegenüber September 2010	gegenüber Januar/September 2010				
		1 000 Euro			1 000 Euro	%	1 000 Euro	%	
01	Erzeugnisse der Landwirtschaft und Jagd	2 030 420	20 002 947	17 743 790	+	60 779	+ 3,1	+ 2 259 157	+ 12,7
02	Forstwirtschaftliche Erzeugnisse	55 215	531 293	476 323	-	2 118	- 3,7	+ 54 970	+ 11,5
03	Fische und Fischereierzeugnisse	36 690	353 021	346 390	-	7 691	- 17,3	+ 6 631	+ 1,9
05	Kohle	458 139	3 481 149	2 557 116	+	216 008	+ 89,2	+ 924 033	+ 36,1
06	Erdöl und Erdgas	6 276 547	59 031 297	45 902 952	+	1 918 093	+ 44,0	+ 13 128 345	+ 28,6
07	Erze	815 117	7 058 768	5 289 759	+	297 758	+ 57,6	+ 1 769 009	+ 33,4
08	Steine und Erden, sonstige Bergbauerzeugnisse	140 829	1 243 366	1 129 094	-	905	- 0,6	+ 114 272	+ 10,1
10	Nahrungsmittel und Futtermittel	3 078 184	27 710 164	25 022 853	+	149 141	+ 5,1	+ 2 687 311	+ 10,7
11	Getränke	418 024	3 579 528	3 404 097	+	10 291	+ 2,5	+ 175 431	+ 5,2
12	Tabakerzeugnisse	102 755	768 892	621 884	+	34 593	+ 50,8	+ 147 008	+ 23,6
13	Textilien	794 260	7 703 076	6 770 047	+	6 597	+ 0,8	+ 933 029	+ 13,8
14	Bekleidung	2 606 292	21 020 047	18 155 316	+	76 547	+ 3,0	+ 2 864 731	+ 15,8
15	Leder und Lederwaren	844 701	7 320 533	6 249 598	+	31 388	+ 3,9	+ 1 070 935	+ 17,1
16	Holz und Holz- Kork- Korb- Flechtwaren ohne Möbel	414 878	4 004 491	3 739 060	-	4 509	- 1,1	+ 265 431	+ 7,1
17	Papier, Pappe und Waren daraus	1 170 473	10 922 868	10 534 721	-	96 415	- 7,6	+ 388 147	+ 3,7
19	Kokereierzeugnisse und Mineralölerzeugnisse	2 450 883	22 071 608	16 418 980	+	209 190	+ 9,3	+ 5 652 628	+ 34,4
20	Chemische Erzeugnisse	5 807 133	54 395 971	47 218 089	+	129 588	+ 2,3	+ 7 177 882	+ 15,2
21	Pharmazeutische und ähnliche Erzeugnisse	3 293 201	28 840 384	28 420 820	+	755 635	+ 29,8	+ 419 564	+ 1,5
22	Gummi- und Kunststoffwaren	2 132 094	18 838 244	16 113 167	+	193 278	+ 10,0	+ 2 725 077	+ 16,9
23	Glas und -waren, Keramik, Steine und Erden	738 715	6 463 542	6 032 774	+	6 083	+ 0,8	+ 430 768	+ 7,1
24	Metalle	4 960 628	46 824 089	37 310 274	+	372 062	+ 8,1	+ 9 513 815	+ 25,5
25	Metallerzeugnisse	1 909 889	17 040 678	14 862 768	+	89 673	+ 4,9	+ 2 177 910	+ 14,7
26	Datenverarbeitungsgeräte, elektr. u. opt. Erzeugn.	7 649 505	64 648 730	66 086 657	-	1 220 537	- 13,8	- 1 437 927	- 2,2
27	Elektrische Ausrüstungen	3 688 194	31 435 900	28 167 090	+	14 939	+ 0,4	+ 3 268 810	+ 11,6
28	Maschinen	5 590 406	51 845 955	44 617 365	-	30 157	- 0,5	+ 7 228 590	+ 16,2
29	Kraftwagen und Kraftwagenteile	7 288 582	60 361 126	50 695 585	+	602 666	+ 9,0	+ 9 665 541	+ 19,1
30	Sonstige Fahrzeuge	3 173 162	26 805 393	31 114 237	+	336 781	+ 11,9	- 4 308 844	- 13,8
31	Möbel	749 931	7 033 947	6 591 691	-	17 063	- 2,2	+ 442 256	+ 6,7
35	Energieversorgung	194 878	1 918 383	1 548 584	+	21 401	+ 12,3	+ 369 799	+ 23,9
89	Sonstige Waren	8 945 239	59 803 303	40 303 139	+	4 162 958	+ 87,0	+ 19 500 164	+ 48,4
	Insgesamt	77 814 964	673 058 695	583 444 228	+	8 316 052	+ 12,0	+ 89 614 467	+ 15,4

*) Außenhandelsergebnisse nach GP-2-Stellern können über Genesis-Online abgerufen werden (Tabellen 51000-0005 jährlich, 51000-0006 monatlich bzw. Zeitreihen 51000BJ220 jährlich, 51000BM220 monatlich).

6.1 Werte nach Warengruppen der Ernährungswirtschaft und der Gewerblichen Wirtschaft (EGW) ^{*)}

Nr. der Klassi- fikation	Warenbenennung	2011		2010	Zu-(+) bzw. Abnahme (-)		Zu-(+) bzw. Abnahme (-)			
		September	Januar/September		gegenüber September 2010		gegenüber Januar/September 2010			
		1 000 Euro		1 000 Euro	%	1 000 Euro	%			
	Ausfuhr									
	Insgesamt									
1 - 4 Ernährungswirtschaft		5 117 357	43 179 364	38 979 945	+	435 364	+	9,3	+ 4 199 419	+ 10,8
5 - 8 Gewerbliche Wirtschaft		85 432 557	724 413 164	646 353 098	+	5 578 589	+	7,0	+ 78 060 066	+ 12,1
7 + 8 Fertigwaren		78 433 709	667 028 464	600 230 539	+	4 032 478	+	5,4	+ 66 797 925	+ 11,1
1 Lebende Tiere		91 859	808 788	763 036	+	555	+	0,6	+ 45 752	+ 6,0
2 Nahrungsmittel tierischen Ursprungs		1 768 175	14 846 361	13 399 791	+	166 019	+	10,4	+ 1 446 570	+ 10,8
3 Nahrungsmittel pflanzlichen Ursprungs		2 368 883	19 884 741	18 094 426	+	134 433	+	6,0	+ 1 790 315	+ 9,9
4 Genussmittel		888 440	7 639 475	6 722 694	+	134 356	+	17,8	+ 916 781	+ 13,6
5 Rohstoffe		1 050 244	10 001 303	7 417 261	+	156 650	+	17,5	+ 2 584 042	+ 34,8
6 Halbwaren		5 948 604	47 383 397	38 705 298	+	1 389 461	+	30,5	+ 8 678 099	+ 22,4
7 Vorerzeugnisse		10 746 964	97 050 057	86 056 843	+	608 598	+	6,0	+ 10 993 214	+ 12,8
8 Enderzeugnisse		67 686 745	569 978 407	514 173 698	+	3 423 880	+	5,3	+ 55 804 709	+ 10,9
9 Andere nicht aufgliederbare Warenverkehre		4 568 559	24 229 413	11 991 431	+	3 132 746	+	218,2	+ 12 237 982	+ 102,1
Insgesamt ...		95 118 473	791 821 941	697 324 475	+	9 146 699	+	10,6	+ 94 497 466	+ 13,6
	EU-Länder									
1 - 4 Ernährungswirtschaft		3 822 139	33 330 767	30 721 410	+	199 728	+	5,5	+ 2 609 357	+ 8,5
5 - 8 Gewerbliche Wirtschaft		48 596 424	416 968 846	377 881 274	+	2 422 111	+	5,2	+ 39 087 572	+ 10,3
7 + 8 Fertigwaren		43 884 287	376 720 991	345 540 389	+	1 538 677	+	3,6	+ 31 180 602	+ 9,0
1 Lebende Tiere		63 399	585 815	599 566	-	3 148	-	4,7	- 13 751	- 2,3
2 Nahrungsmittel tierischen Ursprungs		1 434 531	12 397 138	11 462 597	+	96 884	+	7,2	+ 934 541	+ 8,2
3 Nahrungsmittel pflanzlichen Ursprungs		1 763 970	15 355 224	14 160 436	+	48 280	+	2,8	+ 1 194 788	+ 8,4
4 Genussmittel		560 238	4 992 589	4 498 808	+	57 706	+	11,5	+ 493 781	+ 11,0
5 Rohstoffe		823 511	7 855 644	5 604 158	+	110 146	+	15,4	+ 2 251 486	+ 40,2
6 Halbwaren		3 888 629	32 392 218	26 736 731	+	773 290	+	24,8	+ 5 655 487	+ 21,2
7 Vorerzeugnisse		6 782 182	61 351 549	53 112 347	+	461 412	+	7,3	+ 8 239 202	+ 15,5
8 Enderzeugnisse		37 102 105	315 369 442	292 428 032	+	1 077 269	+	3,0	+ 22 941 410	+ 7,8
9 Andere nicht aufgliederbare Warenverkehre		4 265 505	22 079 198	10 453 847	+	2 998 682	+	236,7	+ 11 625 351	+ 111,2
Insgesamt ...		56 684 068	472 378 826	419 056 543	+	5 620 523	+	11,0	+ 53 322 283	+ 12,7
	Drittländer									
1 - 4 Ernährungswirtschaft		1 295 219	9 848 613	8 258 537	+	235 634	+	22,2	+ 1 590 076	+ 19,3
5 - 8 Gewerbliche Wirtschaft		36 836 131	307 444 340	268 471 824	+	3 156 473	+	9,4	+ 38 972 516	+ 14,5
7 + 8 Fertigwaren		34 549 417	290 307 490	254 690 165	+	2 493 793	+	7,8	+ 35 617 325	+ 14,0
1 Lebende Tiere		28 461	222 989	163 482	+	3 701	+	14,9	+ 59 507	+ 36,4
2 Nahrungsmittel tierischen Ursprungs		333 646	2 449 218	1 937 201	+	69 140	+	26,1	+ 512 017	+ 26,4
3 Nahrungsmittel pflanzlichen Ursprungs		604 912	4 529 525	3 933 972	+	86 151	+	16,6	+ 595 553	+ 15,1
4 Genussmittel		328 204	2 646 888	2 223 892	+	76 650	+	30,5	+ 422 996	+ 19,0
5 Rohstoffe		226 734	2 145 673	1 813 103	+	46 506	+	25,8	+ 332 570	+ 18,3
6 Halbwaren		2 059 976	14 991 174	11 968 553	+	616 173	+	42,7	+ 3 022 621	+ 25,3
7 Vorerzeugnisse		3 964 783	35 698 501	32 944 502	+	147 187	+	3,9	+ 2 753 999	+ 8,4
8 Enderzeugnisse		30 584 636	254 608 949	221 745 666	+	2 346 606	+	8,3	+ 32 863 283	+ 14,8
9 Andere nicht aufgliederbare Warenverkehre		303 048	2 150 204	1 537 560	+	134 060	+	79,3	+ 612 644	+ 39,8
Insgesamt ...		38 434 404	319 443 100	278 267 917	+	3 526 175	+	10,1	+ 41 175 183	+ 14,8
	Einfuhr									
	Insgesamt									
1 - 4 Ernährungswirtschaft		5 547 057	51 194 018	46 444 969	+	189 149	+	3,5	+ 4 749 049	+ 10,2
5 - 8 Gewerbliche Wirtschaft		66 312 440	587 639 887	519 586 245	+	4 238 763	+	6,8	+ 68 053 642	+ 13,1
7 + 8 Fertigwaren		51 019 169	445 805 005	407 433 515	+	1 189 245	+	2,4	+ 38 371 490	+ 9,4
1 Lebende Tiere		116 126	1 027 441	1 068 996	+	14 390	+	14,1	- 41 555	- 3,9
2 Nahrungsmittel tierischen Ursprungs		1 397 472	12 696 860	11 964 664	-	32 410	-	2,3	+ 732 196	+ 6,1
3 Nahrungsmittel pflanzlichen Ursprungs		3 074 377	29 238 461	26 781 698	+	90 946	+	3,0	+ 2 456 763	+ 9,2
4 Genussmittel		959 082	8 231 255	6 629 614	+	116 222	+	13,8	+ 1 601 641	+ 24,2
5 Rohstoffe		8 234 469	76 165 772	58 848 881	+	2 495 032	+	43,5	+ 17 316 891	+ 29,4
6 Halbwaren		7 058 802	65 669 109	53 303 847	+	554 486	+	8,5	+ 12 365 262	+ 23,2
7 Vorerzeugnisse		8 026 251	73 966 730	61 749 999	+	513 972	+	6,8	+ 12 216 731	+ 19,8
8 Enderzeugnisse		42 992 918	371 838 276	345 683 516	+	675 274	+	1,6	+ 26 154 760	+ 7,6
9 Andere nicht aufgliederbare Warenverkehre		5 955 467	34 224 790	17 413 015	+	3 888 140	+	188,1	+ 16 811 775	+ 96,5
Insgesamt ...		77 814 964	673 058 695	583 444 228	+	8 316 052	+	12,0	+ 89 614 467	+ 15,4
	EU-Länder									
1 - 4 Ernährungswirtschaft		3 689 941	33 790 134	32 115 748	+	36 559	+	1,0	+ 1 674 386	+ 5,2
5 - 8 Gewerbliche Wirtschaft		35 930 623	316 210 710	279 046 897	+	2 534 063	+	7,6	+ 37 163 813	+ 13,3
7 + 8 Fertigwaren		29 544 705	255 231 589	230 228 478	+	1 855 055	+	6,7	+ 25 003 111	+ 10,9
1 Lebende Tiere		114 509	1 010 624	1 053 109	+	13 981	+	13,9	- 42 485	- 4,0
2 Nahrungsmittel tierischen Ursprungs		1 020 781	9 326 379	8 859 430	-	30 981	-	2,9	+ 466 949	+ 5,3
3 Nahrungsmittel pflanzlichen Ursprungs		2 063 626	19 233 029	18 531 002	+	18 619	+	0,9	+ 702 027	+ 3,8
4 Genussmittel		491 029	4 220 102	3 672 193	+	34 945	+	7,7	+ 547 909	+ 14,9
5 Rohstoffe		1 590 955	16 333 238	12 856 155	+	402 715	+	33,9	+ 3 477 083	+ 27,0
6 Halbwaren		4 794 962	44 645 896	35 962 261	+	276 296	+	6,1	+ 8 683 635	+ 24,1
7 Vorerzeugnisse		5 689 263	52 651 477	44 176 539	+	309 879	+	5,8	+ 8 474 938	+ 19,2
8 Enderzeugnisse		23 855 442	202 580 096	186 051 942	+	1 545 172	+	6,9	+ 16 528 154	+ 8,9
9 Andere nicht aufgliederbare Warenverkehre		5 291 733	29 299 135	13 966 353	+	3 616 038	+	215,8	+ 15 332 782	+ 109,8
Insgesamt ...		44 912 297	379 299 987	325 128 990	+	6 186 665	+	16,0	+ 54 170 997	+ 16,7

6.1 Werte nach Warengruppen der Ernährungswirtschaft und der Gewerblichen Wirtschaft (EGW) *)

Nr. der Klassi- fikation	Warenbenennung	2011		2010	Zu-(+) bzw. Abnahme (-)		Zu-(+) bzw. Abnahme (-)			
		September	Januar/September		gegenüber September 2010		gegenüber Januar/September 2010			
		1 000 Euro		1 000 Euro	%	1 000 Euro	%			
	Drittländer									
1 - 4	Ernährungswirtschaft	1 857 121	17 403 884	14 329 219	+	152 587	+	9,0	+ 3 074 665	+ 21,5
5 - 8	Gewerbliche Wirtschaft	30 381 817	271 429 172	240 539 345	+	1 704 701	+	5,9	+ 30 889 827	+ 12,8
7 + 8	Fertigwaren	21 474 463	190 573 415	177 205 015	-	665 808	-	3,0	+ 13 368 400	+ 7,5
1	Lebende Tiere	1 616	16 821	15 882	+	407	+	33,7	+ 939	+ 5,9
2	Nahrungsmittel tierischen Ursprungs	376 697	3 370 484	3 105 223	-	1 425	-	0,4	+ 265 261	+ 8,5
3	Nahrungsmittel pflanzlichen Ursprungs	1 010 753	10 005 436	8 250 668	+	72 333	+	7,7	+ 1 754 768	+ 21,3
4	Genussmittel	468 053	4 011 140	2 957 405	+	81 282	+	21,0	+ 1 053 735	+ 35,6
5	Rohstoffe	6 643 507	59 832 524	45 992 734	+	2 092 306	+	46,0	+ 13 839 790	+ 30,1
6	Halbwaren	2 263 844	21 023 222	17 341 592	+	278 194	+	14,0	+ 3 681 630	+ 21,2
7	Vorerzeugnisse	2 336 985	21 315 236	17 573 457	+	204 091	+	9,6	+ 3 741 779	+ 21,3
8	Enderzeugnisse	19 137 471	169 258 172	159 631 560	-	869 903	-	4,3	+ 9 626 612	+ 6,0
9	Andere nicht aufgliederbare Warenverkehre	663 723	4 925 631	3 446 664	+	272 086	+	69,5	+ 1 478 967	+ 42,9
	Insgesamt ...	32 902 666	293 758 691	258 315 238	+	2 129 389	+	6,9	+ 35 443 453	+ 13,7

*) Außenhandelsergebnisse nach EGW-1-Stellern können über Genesis-Online abgerufen werden (Tabellen 51000-0005 jährlich, 51000-0006 monatlich bzw. Zeitreihen 51000BJ310 jährlich, 51000BM310 monatlich); Außenhandelsergebnisse nach EGW-1-Stellern und Ländern können über die Tabellen 51000-0007 jährlich und 51000-0008 monatlich bzw. die Zeitreihen 51000BJ311 jährlich und 51000BM311 abgerufen werden.

6.2 Werte nach Warenuntergruppen der Ernährungswirtschaft und der Gewerblichen Wirtschaft⁵⁾

6.2.1 Ausfuhr

Nr. der Klassi- fikation	Warenbenennung	2011		2010	Zu-(+) bzw. Abnahme (-)		Zu-(+) bzw. Abnahme (-)		
		September	Januar/September		gegenüber September 2010		gegenüber Januar/September 2010		
		1 000 Euro			1 000 Euro	%	1 000 Euro	%	
101	Pferde	10 700	100 026	63 637 +	3 087	+ 40,5	+ 36 389	+ 57,2	
102	Rinder	26 490	206 777	190 558 +	1 953	+ 8,0	+ 16 219	+ 8,5	
103	Schweine	13 465	134 005	171 785 -	4 934	- 26,8	- 37 780	- 22,0	
105	Schafe	448	2 519	2 020 +	375	+ 513,7	+ 499	+ 24,7	
107	Hausgeflügel	38 425	346 039	318 426 -	230	- 0,6	+ 27 613	+ 8,7	
109	Andere lebende Tiere	2 331	19 419	16 610 +	304	+ 15,0	+ 2 809	+ 16,9	
201	Milch und Milcherzeugnisse, ausgenommen Butter und Käse	365 966	3 360 931	3 001 052 +	18 903	+ 5,4	+ 359 879	+ 12,0	
202	Butter und andere Fettstoffe aus der Milch, einschl. Milchstreichfette	33 745	337 071	301 465 -	448	- 1,3	+ 35 606	+ 11,8	
203	Käse	305 007	2 561 100	2 285 768 +	31 026	+ 11,3	+ 275 332	+ 12,0	
204	Fleisch und Fleischwaren	807 779	6 388 504	5 715 770 +	118 253	+ 17,1	+ 672 734	+ 11,8	
206	Fische und Krebstiere, Weichtiere	147 671	1 213 169	1 139 013 +	1 080	+ 0,7	+ 74 156	+ 6,5	
208	Tierische Öle und Fette	16 658	149 372	110 818 +	3 349	+ 25,2	+ 38 554	+ 34,8	
209	Eier, Eiweiß und Eigelb	19 826	163 588	185 502 +	111	+ 0,6	- 21 914	- 11,8	
211	Fischmehl, Fleischmehl und ähnliche Erzeugnisse	30 515	220 346	246 181 -	1 395	- 4,4	- 25 835	- 10,5	
219	Andere Nahrungsmittel tierischen Ursprungs	41 008	452 278	414 224 -	4 861	- 10,6	+ 38 054	+ 9,2	
301	Weizen	138 578	1 154 594	1 046 075 -	32 738	- 19,1	+ 108 519	+ 10,4	
302	Roggen	6 547	42 039	35 201 +	2 442	+ 59,5	+ 6 838	+ 19,4	
303	Gerste	48 838	376 043	140 003 +	6 369	+ 15,0	+ 236 040	+ 168,6	
304	Hafer	408	6 647	3 453 +	180	+ 78,9	+ 3 194	+ 92,5	
305	Mais	8 512	137 640	88 039 +	3 163	+ 59,1	+ 49 601	+ 56,3	
308	Sorghum, Hirse und sonstiges Getreide, ausgenommen Reis	2 174	22 153	19 667 -	799	- 26,9	+ 2 486	+ 12,6	
309	Reis und Reiserzeugnisse	7 003	59 562	51 403 -	490	- 6,5	+ 8 159	+ 15,9	
310	Getreideerzeugnisse, ausgenommen Reiserzeugnisse	44 855	384 076	343 442 +	174	+ 0,4	+ 40 634	+ 11,8	
315	Backwaren und andere Zubereitungen aus Getreide	374 791	3 145 249	3 009 663 +	4 218	+ 1,1	+ 135 586	+ 4,5	
316	Malz	15 648	124 527	116 524 +	4 695	+ 42,9	+ 8 003	+ 6,9	
320	Saat- und Pflanzgut, ausgenommen Ölsaaten und sonstige Samen	13 076	298 461	269 039 +	2 658	+ 25,5	+ 29 422	+ 10,9	
325	Hülsenfrüchte	1 544	19 879	19 167 +	176	+ 12,9	+ 712	+ 3,7	
335	Grün- und Raufutter	3 676	29 999	33 302 -	635	- 14,7	- 3 303	- 9,9	
340	Kartoffeln und Kartoffelerzeugnisse	68 260	650 513	555 457 +	1 361	+ 2,0	+ 95 056	+ 17,1	
345	Gemüse und sonstige Küchengewächse, frisch	24 572	256 961	286 493 -	1 633	- 6,2	- 29 532	- 10,3	
350	Frischobst, ausgenommen Südfrüchte	10 160	197 930	202 595 -	5 903	- 36,7	- 4 665	- 2,3	
355	Südfrüchte	34 460	323 724	339 449 -	1 097	- 3,1	- 15 725	- 4,6	
360	Schalen- und Trockenfrüchte	50 845	450 762	448 980 -	6 586	- 11,5	+ 1 782	+ 0,4	
370	Gemüsezubereitungen und Gemüsekonserven	44 409	395 095	405 239 -	368	- 0,8	- 10 144	- 2,5	
372	Obstzubereitungen und Obstkonserven	35 538	344 934	317 733 +	1 893	+ 5,6	+ 27 201	+ 8,6	
375	Obst- und Gemüsesäfte	57 367	533 353	503 321 +	4 440	+ 8,4	+ 30 032	+ 6,0	
377	Kakao und Kakaoyerzeugnisse	409 962	2 427 716	2 167 500 +	75 994	+ 22,8	+ 260 216	+ 12,0	
379	Gewürze	14 817	125 725	110 119 +	19	+ 0,1	+ 15 606	+ 14,2	
381	Zuckerrüben, Zucker und Zuckererzeugnisse	130 116	1 063 171	1 067 905 +	17 918	+ 16,0	- 4 734	- 0,4	
383	Ölfrüchte	21 274	232 790	208 117 +	6 076	+ 40,0	+ 24 673	+ 11,9	
385	Pflanzliche Öle und Fette	175 226	1 530 810	1 110 354 +	30 298	+ 20,9	+ 420 456	+ 37,9	
389	Ölkuchen	50 354	517 143	544 040 -	12 396	- 19,8	- 26 897	- 4,9	
393	Kleie, Abfallerzeugnisse zur Viehfütterung und sonstige Futtermittel	159 757	1 286 715	1 160 843 +	19 472	+ 13,9	+ 125 872	+ 10,8	
395	Andere Nahrungsmittel pflanzlichen Ursprungs	358 171	3 216 595	3 021 536 +	17 424	+ 5,1	+ 195 059	+ 6,5	
396	Lebende Pflanzen und Erzeugnisse der Ziergärtnerei	57 762	529 933	469 765 -	1 893	- 3,2	+ 60 168	+ 12,8	
401	Hopfen	8 539	163 770	170 587 -	3 705	- 30,3	- 6 817	- 4,0	
402	Kaffee	240 932	2 029 415	1 513 563 +	39 999	+ 19,9	+ 515 852	+ 34,1	
403	Tee und Mate	17 110	150 903	141 221 +	2 158	+ 14,4	+ 9 682	+ 6,9	
411	Rohtabak und Tabakerzeugnisse	357 133	2 911 567	2 616 219 +	69 065	+ 24,0	+ 295 348	+ 11,3	
421	Bier	72 704	766 597	758 597 -	2 895	- 3,8	+ 8 000	+ 1,1	
423	Branntwein	97 600	861 010	842 086 +	12 797	+ 15,1	+ 18 924	+ 2,2	
425	Wein	94 421	756 211	680 414 +	16 937	+ 21,9	+ 75 797	+ 11,1	
502	Chemiefasern, einschließlich Abfälle, Seidenraupenkokons	63 700	586 113	535 438 -	3 238	- 4,8	+ 50 675	+ 9,5	
503	Wolle und andere Tierhaare, roh und bearbeitet, Reißwolle	24 649	221 607	154 841 +	2 966	+ 13,7	+ 66 766	+ 43,1	
504	Baumwolle, roh oder bearbeitet, Reißbaumwolle, Abfälle	8 043	59 977	29 996 +	3 871	+ 92,8	+ 29 981	+ 99,9	
505	Flachs, Hanf, Jute, Hartfasern und sonstige pflanzliche Spinnstoffe	164	1 991	1 486 -	37	- 18,4	+ 505	+ 34,0	
506	Abfälle von Gespinnstwaren, Lumpen	27 757	223 821	205 092 -	118	- 0,4	+ 18 729	+ 9,1	
507	Felle zu Pelzwerk, roh	372	16 122	16 407 -	318	- 46,1	- 285	- 1,7	
508	Felle und Häute, roh	28 165	220 732	170 789 +	5 847	+ 26,2	+ 49 943	+ 29,2	
511	Rundholz	20 232	227 648	219 852 -	5 341	- 20,9	+ 7 796	+ 3,5	
513	Rohkautschuk	186 848	1 667 540	1 168 627 +	39 538	+ 26,8	+ 498 913	+ 42,7	
516	Steinkohle und Steinkohlenbriketts	4 468	31 983	37 271 -	581	- 11,5	- 5 288	- 14,2	
517	Braunkohle und Braunkohlenbriketts	10 773	83 116	76 701 -	45	- 0,4	+ 6 415	+ 8,4	
518	Erdöl und Erdgas	418 421	4 320 743	2 726 826 +	103 970	+ 33,1	+ 1 593 917	+ 58,5	
519	Eisenerze	106	1 787	1 431 -	16	- 13,1	+ 356	+ 24,9	
520	Eisen- und manganhaltige Abbrände und Schlacken	5 262	29 015	24 987 +	3 425	+ 186,4	+ 4 028	+ 16,1	
522	Kupfererze	2 867	17 834	25 751 +	400	+ 16,2	- 7 917	- 30,7	
523	Bleierze	-	11	83	-	-	-	72	- 86,7
524	Zinkerze	6 815	29 944	299 +	6 793	+ 30877,3	+ 29 645	+ 9914,7	
526	Nickelerze	-	447	5 219	-	-	-	4 772	- 91,4
528	Erze und Metallaschen	14 879	135 792	143 182 -	4 040	- 21,4	- 7 390	- 5,2	
529	Bauxit und Kryolith	1 334	9 900	9 434 -	42	- 3,1	+ 466	+ 4,9	
530	Speisesalz und Industriehalbsalz	16 003	129 265	130 062 -	1 060	- 6,2	- 797	- 0,6	
532	Steine und Erden	89 871	798 194	734 729 -	3 032	- 3,3	+ 63 465	+ 8,6	
534	Rohstoffe für chemische Erzeugnisse	36 176	341 033	270 585 +	2 270	+ 6,7	+ 70 448	+ 26,0	
537	Edelsteine, Schmucksteine und Perlen, roh	924	12 439	7 820 -	450	- 32,8	+ 4 619	+ 59,1	
590	Andere Rohstoffe, auch Abfälle	82 416	834 255	720 350 +	5 888	+ 7,7	+ 113 905	+ 15,8	
602	Rohseide und Seidengarne, künstliche und synthetische Fäden,	151 348	1 390 427	1 284 849 +	5 106	+ 3,5	+ 105 578	+ 8,2	
603	Garne aus Chemiefasern	16 884	157 587	153 961 -	1 980	- 10,5	+ 3 626	+ 2,4	
604	Garne aus Wolle oder anderen Tierhaaren	17 359	151 646	125 735 +	647	+ 3,9	+ 25 911	+ 20,6	
605	Garne aus Baumwolle	11 694	126 063	111 698 -	2 338	- 16,7	+ 14 365	+ 12,9	
606	Garne aus Flachs, Hanf, Jute, Hartfasern	448	3 991	3 312 +	59	+ 15,2	+ 679	+ 20,5	
607	Schnittholz	141 166	1 295 601	1 250 766 -	22 480	- 13,7	+ 44 835	+ 3,6	
608	Halbstoffe aus zellulosehaltigen Faserstoffen	64 339	541 995	488 210 +	2 706	+ 4,4	+ 53 785	+ 11,0	
609	Kautschuk, bearbeitet	163 997	1 371 879	1 127 336 +	19 087	+ 13,2	+ 244 543	+ 21,7	
611	Zement	46 126	398 227	378 210 -	2 181	- 4,5	+ 20 017	+ 5,3	
612	Mineralische Baustoffe	264 711	2 270 937	2 092 312 +	6 125	+ 2,4	+ 178 625	+ 8,5	
641	Roheisen	7 415	59 390	55 892 +	3 035	+ 69,3	+ 3 498	+ 6,3	
642	Abfälle und Schrott, aus Eisen oder Stahl	352 305	3 227 230	2 836 161 +	8 268	+ 2,4	+ 391 069	+ 13,8	
643	Ferrolegerungen	36 561	327 350	347 391 +	603	+ 1,7	- 20 041	- 5,8	
644	Eisen oder Stahl in Rohformen, Halbzeug aus Eisen oder Stahl	142 548	1 162 231	998 251 +	41 482	+ 41,0	+ 163 980	+ 16,4	

6.2 Werte nach Warenuntergruppen der Ernährungswirtschaft und der Gewerblichen Wirtschaft *)

6.2.1 Ausfuhr

Nr. der Klassifikation	Warenbenennung	2011		2010	Zu-(+) bzw. Abnahme (-)		Zu-(+) bzw. Abnahme (-)	
		September	Januar/September		gegenüber September 2010		gegenüber Januar/September 2010	
		1 000 Euro		1 000 Euro	%	1 000 Euro	%	
865	Elektronische Bauelemente	1 402 914	13 106 742	12 531 949 -	333 589	- 19,2	+ 574 793	+ 4,6
869	Andere elektrotechnische Erzeugnisse	1 548 216	12 271 717	11 228 558 +	153 337	+ 11,0	+ 1 043 159	+ 9,3
871	Medizinische Geräte und orthopädische Vorrichtungen	1 468 383	12 371 764	11 588 329 +	47 193	+ 3,3	+ 783 435	+ 6,8
872	Mess-, steuerungs- und regelungstechnische Erzeugnisse	2 193 094	18 387 700	15 930 519 +	183 311	+ 9,1	+ 2 457 181	+ 15,4
873	Optische und fotografische Geräte	457 449	4 421 099	3 981 779 -	31 990	- 6,5	+ 439 320	+ 11,0
874	Uhren	134 290	1 025 095	852 704 +	11 297	+ 9,2	+ 172 391	+ 20,2
875	Möbel	752 085	6 676 169	5 968 937 +	35 939	+ 5,0	+ 707 232	+ 11,8
876	Musikinstrumente	47 264	327 497	298 049 +	3 267	+ 7,4	+ 29 448	+ 9,9
877	Spielwaren	317 958	2 202 971	2 248 979 +	15 858	+ 5,2	- 46 008	- 2,0
878	Schmuckwaren, Gold- und Silberschmiedewaren	141 546	1 314 212	1 146 086 -	7 653	- 5,1	+ 168 126	+ 14,7
881	Schienenfahrzeuge	281 975	2 451 034	2 999 940 -	32 240	- 10,3	- 548 906	- 18,3
882	Wasserfahrzeuge	127 604	2 365 373	3 367 541 -	448 075	- 77,8	- 1 002 168	- 29,8
883	Luftfahrzeuge	3 218 436	22 418 711	21 455 168 +	870 904	+ 37,1	+ 963 543	+ 4,5
884	Fahrgestelle, Karosserien, Motoren, Teile und Zubehör für Kraftfahrzeuge	5 724 938	47 624 595	41 189 801 +	557 258	+ 10,8	+ 6 434 794	+ 15,6
885	Personenkraftwagen und Wohnmobile	10 164 546	82 116 918	71 655 374 +	562 299	+ 5,9	+ 10 461 544	+ 14,6
886	Busse	79 155	746 085	689 297 +	22 981	+ 40,9	+ 56 788	+ 8,2
887	Lastkraftwagen und Spezialfahrzeuge	1 388 981	11 379 935	8 535 264 +	224 822	+ 19,3	+ 2 844 671	+ 33,3
888	Fahrräder	38 259	453 364	438 767 -	4 295	- 10,1	+ 14 597	+ 3,3
889	Andere Fahrzeuge	449 023	4 136 032	3 127 767 +	49 742	+ 12,5	+ 1 008 265	+ 32,2
891	Vollständige Fabrikationsanlagen	277 415	2 280 629	3 138 719 -	51 897	- 15,8	- 858 090	- 27,3
896	Andere Enderzeugnisse	1 184 651	9 395 088	9 284 221 +	87 442	+ 8,0	+ 110 867	+ 1,2
901	Rückwaren	326 066	2 362 129	1 976 864 +	99 129	+ 43,7	+ 385 265	+ 19,5
903	Ersatzlieferungen	65 468	589 515	595 559 +	4 332	+ 7,1	- 6 044	- 1,0
904	Andere nicht aufgliederbare Warenverkehre	4 177 025	21 277 766	9 419 008 +	3 029 285	+ 263,9	+ 11 858 758	+ 125,9
	Insgesamt ...	95 118 473	791 821 941	697 324 475 +	9 146 699	+ 10,6	+ 94 497 466	+ 13,6

*) Außenhandelsergebnisse nach EGW-3-Stellern können über Genesis-Online abgerufen werden (Tabellen 51000-0005 jährlich, 51000-0006 monatlich bzw. Zeitreihen 51000B)330 jährlich, 51000BM330 monatlich).

6.2 Werte nach Warenuntergruppen der Ernährungswirtschaft und der Gewerblichen Wirtschaft³⁾

6.2.2 Einfuhr

Nr. der Klassi- fikation	Warenbenennung	2011		2010	Zu-(+) bzw. Abnahme (-)		Zu-(+) bzw. Abnahme (-)	
		September	Januar/September		gegenüber September 2010		gegenüber Januar/September 2010	
		1 000 Euro			1 000 Euro	%	1 000 Euro	%
101	Pferde	1 201	16 193	11 620 +	310	+ 34,8	4 573	+ 39,4
102	Rinder	5 068	53 151	67 492 -	2 013	- 28,4	14 341	- 21,2
103	Schweine	87 166	767 941	827 163 +	10 191	+ 13,2	59 222	- 7,2
105	Schafe	201	3 482	1 947 -	36	- 15,2	1 535	+ 78,8
107	Hausgeflügel	20 190	163 829	139 607 +	5 212	+ 34,8	24 222	+ 17,4
109	Andere lebende Tiere	2 300	22 844	21 165 +	727	+ 46,2	1 679	+ 7,9
201	Milch und Milcherzeugnisse, ausgenommen Butter und Käse	185 287	1 659 928	1 430 364 +	15 503	+ 9,1	229 564	+ 16,0
202	Butter und andere Fettstoffe aus der Milch, einschl. Milchstreichfette	32 995	374 393	331 768 -	21 731	- 39,7	42 625	+ 12,8
203	Käse	221 017	2 138 852	1 958 780 +	6 522	+ 3,0	180 072	+ 9,2
204	Fleisch und Fleischwaren	550 594	4 627 509	4 347 917 +	27 379	+ 5,2	279 592	+ 6,4
206	Fische und Krebstiere, Weichtiere	289 378	2 670 362	2 441 285 -	9 270	- 3,1	229 077	+ 9,4
208	Tierische Öle und Fette	7 074	57 168	57 755 +	1 375	+ 24,1	587	- 1,0
209	Eier, Eiweiß und Eigelb	47 069	454 203	645 687 -	15 084	- 24,3	191 484	- 29,7
211	Fischmehl, Fleischmehl und ähnliche Erzeugnisse	2 978	141 621	206 608 -	35 519	- 92,3	64 987	- 31,5
219	Andere Nahrungsmittel tierischen Ursprungs	61 079	572 825	544 502 -	1 587	- 2,5	28 323	+ 5,2
301	Weizen	136 467	709 617	430 923 +	25 462	+ 22,9	278 694	+ 64,7
302	Roggen	11 699	34 330	32 456 +	4 465	+ 61,7	1 874	+ 5,8
303	Gerste	22 340	198 119	138 251 +	7 013	+ 45,8	59 868	+ 43,3
304	Hafer	4 941	44 513	24 780 +	1 241	+ 33,5	19 733	+ 79,6
305	Mais	25 140	457 398	339 996 +	8 354	+ 49,8	117 402	+ 34,5
308	Sorghum, Hirse und sonstiges Getreide, ausgenommen Reis	7 427	39 917	28 851 +	3 110	+ 72,0	11 066	+ 38,4
309	Reis und Reiserzeugnisse	23 667	211 680	187 019 +	2 525	+ 11,9	24 661	+ 13,2
310	Getreiderzeugnisse, ausgenommen Reiserzeugnisse	22 589	199 003	132 271 +	5 562	+ 32,7	66 732	+ 50,5
315	Backwaren und andere Zubereitungen aus Getreide	200 989	1 816 333	1 709 088 +	9 779	+ 5,1	107 245	+ 6,3
316	Malz	8 534	79 518	78 109 +	2 161	+ 33,9	1 409	+ 1,8
320	Saat- und Pflanzgut, ausgenommen Ölsaaten und sonstige Samen	15 042	183 744	153 678 +	2 148	+ 16,7	3 066	+ 19,6
325	Hülsenfrüchte	6 252	60 091	42 032 +	3 021	+ 93,5	18 059	+ 43,0
335	Grün- und Raufutter	2 824	21 502	17 485 +	528	+ 23,0	4 017	+ 23,0
340	Kartoffeln und Kartoffelerzeugnisse	34 763	438 304	418 005 +	3 199	+ 10,1	20 299	+ 4,9
345	Gemüse und sonstige Küchengewächse, frisch	179 909	2 574 054	2 881 201 -	55 983	- 23,7	307 147	- 10,7
350	Frischobst, ausgenommen Südfrüchte	173 146	1 720 610	1 772 704 -	41 511	- 19,3	52 094	- 2,9
355	Südfrüchte	113 423	1 415 943	1 452 482 -	12 567	- 10,0	36 539	- 2,5
360	Schalen- und Trockenfrüchte	170 474	1 385 115	1 238 076 -	4 509	- 2,6	147 039	+ 11,9
370	Gemüsezubereitungen und Gemüsekonserven	141 965	1 326 270	1 323 396 +	3 874	+ 2,8	2 874	+ 0,2
372	Obstzubereitungen und Obstkonserven	97 524	896 189	760 570 +	4 043	+ 4,3	135 619	+ 17,8
375	Obst- und Gemüsesäfte	97 416	988 153	741 834 +	10 207	+ 11,7	246 319	+ 33,2
377	Kakao und Kakaoverzeugnisse	311 142	2 356 316	2 096 433 +	33 185	+ 11,9	259 883	+ 12,4
379	Gewürze	26 205	244 321	207 383 +	369	+ 1,4	36 938	+ 17,8
381	Zuckerrüben, Zucker und Zuckerverzeugnisse	119 595	981 785	906 124 +	13 941	+ 13,2	75 661	+ 8,3
383	Ölfrüchte	245 145	2 265 439	1 723 613 +	11 780	+ 5,0	541 826	+ 31,4
385	Pflanzliche Öle und Fette	280 055	2 741 695	1 890 206 +	50 069	+ 21,8	851 489	+ 45,0
389	Ölkuchen	88 010	902 765	834 322 -	6 400	- 6,8	68 443	+ 8,2
393	Kleie, Abfallerzeugnisse zur Viehfütterung und sonstige Futtermittel	119 909	1 108 010	945 196 +	5 520	+ 4,8	162 814	+ 17,2
395	Andere Nahrungsmittel pflanzlichen Ursprungs	235 641	2 048 513	2 445 975 +	5 515	+ 2,4	397 462	- 16,2
396	Lebende Pflanzen und Erzeugnisse der Ziergärtnerei	152 145	1 789 209	1 829 242 -	5 155	- 3,3	40 033	- 2,2
401	Hopfen	3 443	28 551	32 371 -	1 098	- 24,2	3 820	- 11,8
402	Kaffee	384 243	3 267 636	2 165 553 +	91 146	+ 31,1	1 102 083	+ 50,9
403	Tee und Mate	17 649	118 569	100 042 +	4 184	+ 31,1	18 527	+ 18,5
411	Rohtabak und Tabakerzeugnisse	161 508	1 371 341	1 198 320 +	23 748	+ 17,2	173 021	+ 14,4
421	Bier	37 436	319 795	325 341 -	735	- 1,9	5 546	- 1,7
423	Branntwein	167 332	1 458 303	1 272 096 -	14 895	- 8,2	186 207	+ 14,6
425	Wein	187 472	1 667 061	1 535 892 +	13 873	+ 8,0	131 169	+ 8,5
502	Chemiefasern, einschließlich Abfälle, Seidenraupenkokons	54 768	604 283	484 896 -	6 129	- 10,1	119 387	+ 24,6
503	Wolle und andere Tierhaare, roh und bearbeitet, Reißwolle	30 454	284 191	194 321 +	8 194	+ 36,8	89 870	+ 46,2
504	Baumwolle, roh oder bearbeitet, Reißbaumwolle, Abfälle	9 174	158 855	74 781 -	700	- 7,1	84 074	+ 112,4
505	Flachs, Hanf, Jute, Hartfasern und sonstige pflanzliche Spinnstoffe	1 474	11 282	7 713 +	563	+ 61,8	3 569	+ 46,3
506	Abfälle von Gespinnstwaren, Lumpen	4 484	42 994	36 657 +	977	+ 27,9	6 337	+ 17,3
507	Felle zu Pelzwerk, roh	375	13 350	10 209 -	361	- 49,0	3 141	+ 30,8
508	Felle und Häute, roh	12 579	127 362	104 350 +	3 453	+ 37,8	23 012	+ 22,1
511	Rundholz	40 000	399 291	339 796 +	769	+ 2,0	59 495	+ 17,5
513	Rohkautschuk	239 552	2 256 041	1 505 885 +	51 500	+ 27,4	750 156	+ 49,8
516	Steinkohle und Steinkohlenbriketts	458 986	3 499 459	2 568 950 +	215 794	+ 88,7	930 509	+ 36,2
517	Braunkohle und Braunkohlenbriketts	446	2 470	5 262 -	136	- 23,4	2 792	+ 53,1
518	Erdöl und Erdgas	6 276 547	59 031 297	45 902 952 +	1 918 093	+ 44,0	13 128 345	+ 28,6
519	Eisenerze	432 920	3 906 640	2 828 051 +	135 172	+ 45,4	1 078 589	+ 38,1
520	Eisen- und manganhaltige Abbrände und Schlacken	1 452	26 419	21 482 -	2 991	- 67,3	4 937	+ 23,0
522	Kupfererze	206 175	1 758 237	1 390 461 +	104 448	+ 102,7	367 776	+ 26,4
523	Bleierze	60 991	354 432	210 669 +	28 845	+ 89,7	143 763	+ 68,2
524	Zinkerze	8 413	128 624	92 644 -	7 018	- 45,5	35 980	+ 38,8
526	Nickelerze	33	3 254	1 075 -	182	- 84,7	2 179	+ 202,7
528	Erze und Metallaschen	118 186	1 064 808	905 000 +	32 037	+ 37,2	159 808	+ 17,7
529	Bauxit und Kriolith	11 656	99 696	88 999 +	3 351	+ 40,3	10 697	+ 12,0
530	Speisesalz und Industriehalbsalz	14 344	140 101	104 519 +	2 149	+ 17,6	35 582	+ 34,0
532	Steine und Erden	104 948	940 412	857 017 +	9 700	+ 10,2	83 395	+ 9,7
534	Rohstoffe für chemische Erzeugnisse	40 406	322 006	309 919 -	11 030	- 21,4	12 087	+ 3,9
537	Edelsteine, Schmucksteine und Perlen, roh	4 002	31 789	28 032 +	833	+ 26,3	3 757	+ 13,4
590	Andere Rohstoffe, auch Abfälle	102 103	958 478	775 251 +	7 698	+ 8,2	183 227	+ 23,6
602	Rohseide und Seidengarne, künstliche und synthetische Fäden	79 301	753 409	694 813 +	1 085	+ 1,4	58 596	+ 8,4
603	Garne aus Chemiefasern	20 560	188 044	168 476 -	1 600	- 7,2	19 568	+ 11,6
604	Garne aus Wolle oder anderen Tierhaaren	21 801	165 405	138 223 +	1 120	+ 5,4	27 182	+ 19,7
605	Garne aus Baumwolle	18 878	207 463	148 197 -	2 089	- 10,0	59 266	+ 40,0
606	Garne aus Flachs, Hanf, Jute, Hartfasern	942	6 877	6 331 +	255	+ 37,1	546	+ 8,6
607	Schnittholz	97 210	993 664	942 832 +	623	+ 0,6	50 832	+ 5,4
608	Halbstoffe aus zellulosehaltigen Faserstoffen	224 221	2 367 086	2 346 227 -	47 907	- 17,6	20 859	+ 0,9
609	Kautschuk, bearbeitet	81 084	638 504	499 606 +	23 078	+ 39,8	138 898	+ 27,8
611	Zement	10 924	104 225	109 535 -	2 490	- 18,6	5 310	- 4,8
612	Mineralische Baustoffe	119 479	1 072 487	1 040 946 -	14 155	- 10,6	31 541	+ 3,0
641	Roheisen	31 875	223 559	181 968 -	3 144	- 9,0	41 591	+ 22,9
642	Abfälle und Schrott, aus Eisen oder Stahl	199 322	1 938 208	1 509 108 +	26 181	+ 15,1	429 100	+ 28,4
643	Ferrolegierungen	205 215	2 010 606	1 794 147 +	6 802	+ 3,4	216 459	+ 12,1
644	Eisen oder Stahl in Rohformen, Halbzeug aus Eisen oder Stahl	115 283	1 350 646	867 746 -	32 509	- 22,0	482 900	+ 55,6

6.2 Werte nach Warenuntergruppen der Ernährungswirtschaft und der Gewerblichen Wirtschaft⁵⁾

6.2.2 Einfuhr

Nr. der Klassi- fikation	Warenbenennung	2011		2010	Zu-(+) bzw. Abnahme (-)		Zu-(+) bzw. Abnahme (-)		
		September	Januar/September		gegenüber September 2010		gegenüber Januar/September 2010		
		1 000 Euro		1 000 Euro	%	1 000 Euro	%		
645	Aluminium und Aluminiumlegierungen, einschließlich Abfälle und Schrott	455 288	4 542 496	3 684 012	+	13 839	+ 3,1	+ 858 484	+ 23,3
646	Kupfer und Kupferlegierungen, einschließlich Abfälle und Schrott	642 911	6 640 043	4 987 945	+	28 762	+ 4,7	+ 1 652 098	+ 33,1
647	Nickel und Nickellegierungen, einschließlich Abfälle und Schrott	104 063	1 181 105	967 064	+	11 175	+ 12,0	+ 214 041	+ 22,1
648	Blei und Bleilegierungen, einschließlich Abfälle und Schrott	29 399	259 228	220 292	+	3 268	+ 12,5	+ 38 936	+ 17,7
649	Zinn und Zinnlegierungen, einschließlich Abfälle und Schrott	24 407	336 215	217 810	-	9 980	- 29,0	+ 118 405	+ 54,4
650	Zink und Zinklegierungen, einschließlich Abfälle und Schrott	59 357	635 525	604 844	-	8 243	- 12,2	+ 30 681	+ 5,1
656	Radioaktive Elemente und radioaktive Isotope	20 541	543 394	971 299	-	53 255	- 72,2	- 427 905	- 44,1
659	Andere unedle Metalle	72 740	675 383	468 571	+	19 927	+ 37,7	+ 206 812	+ 44,1
661	Fettsäuren, Paraffin, Vaseline und Wachse	73 519	663 068	560 191	-	299	- 0,4	+ 102 877	+ 18,4
665	Koks und Schmelzkoks, aus Steinkohle oder Braunkohle	89 845	1 138 350	772 391	+	6 933	+ 8,4	+ 365 959	+ 47,4
667	Rückstände der Erdöl- und Steinkohlenteerdestillation	49 305	415 086	344 965	+	4 204	+ 9,3	+ 70 121	+ 20,3
669	Mineralölzerzeugnisse	2 286 197	20 259 777	15 076 766	+	201 360	+ 9,7	+ 5 183 011	+ 34,4
671	Teer und Teerdestillationserzeugnisse	101 057	990 663	838 270	+	11 418	+ 12,7	+ 152 393	+ 18,2
673	Düngemittel	105 551	1 131 474	768 023	-	21 971	- 17,2	+ 363 451	+ 47,3
679	Chemische Halbwaren	458 196	4 247 480	3 900 584	+	11 253	+ 2,5	+ 346 896	+ 8,9
683	Gold für gewerbliche Zwecke	520 255	3 075 971	2 938 302	+	301 329	+ 137,6	+ 137 669	+ 4,7
690	Andere Halbwaren	740 077	6 913 671	5 534 370	+	79 515	+ 12,0	+ 1 379 301	+ 24,9
701	Gewebe, Gewirke und Gestricke aus Seide, künstlichen oder synth. Fäden	58 858	555 964	482 885	+	1 417	+ 2,5	+ 73 079	+ 15,1
702	Gewebe, Gewirke und Gestricke aus Chemiefasern	76 950	797 422	731 035	-	2 802	- 3,5	+ 66 387	+ 9,1
703	Gewebe, Gewirke und Gestricke aus Wolle oder anderen Tierhaaren	12 755	194 713	184 713	-	742	- 5,5	+ 10 000	+ 5,4
704	Gewebe, Gewirke und Gestricke aus Baumwolle	50 692	516 292	430 171	-	2 460	- 4,6	+ 86 121	+ 20,0
705	Gewebe, Gewirke und Gestricke aus Flachs, Hanf, Jute, Hartfasern	10 033	96 713	89 062	-	364	- 3,5	+ 7 651	+ 8,6
706	Leder	48 512	498 681	429 822	+	2 880	+ 6,3	+ 68 599	+ 16,0
707	Pelzfelle, gegerbt oder zugerichtet	2 837	47 043	39 010	-	891	- 23,9	+ 8 033	+ 20,6
708	Papier und Pappe	639 014	5 705 550	5 377 496	-	15 541	- 2,4	+ 328 054	+ 6,1
709	Sperholz, Span- und Faserplatten, Furnierblätter	141 809	1 334 983	1 150 063	+	2 515	+ 1,8	+ 184 920	+ 16,1
711	Glas	138 681	1 123 134	1 057 868	+	7 696	+ 5,9	+ 65 266	+ 6,2
732	Kunststoffe	1 237 887	11 826 363	10 181 012	+	19 080	+ 1,6	+ 1 645 351	+ 16,2
734	Farben, Lacke und Kitten	349 388	3 584 841	3 050 363	-	28 018	- 7,4	+ 534 478	+ 17,5
736	Dextrine, Gelatine und Leime	86 711	775 265	689 172	+	6 878	+ 8,6	+ 86 093	+ 12,5
738	Sprengstoffe, Schießbedarf und Zündwaren	31 523	216 686	198 164	+	3 294	+ 11,7	+ 18 522	+ 9,3
740	Pharmazeutische Grundstoffe	1 081 865	7 232 608	5 905 558	+	448 105	+ 70,7	+ 1 327 050	+ 22,5
749	Chemische Vorerzeugnisse	1 344 916	13 612 318	11 783 719	-	107 173	- 7,4	+ 1 828 599	+ 15,5
751	Rohre aus Eisen oder Stahl	328 072	3 045 211	2 248 199	+	51 975	+ 18,8	+ 797 012	+ 35,5
753	Stäbe und Profile aus Eisen oder Stahl	358 290	3 582 213	2 538 442	+	19 040	+ 5,6	+ 1 043 771	+ 41,1
755	Blech aus Eisen oder Stahl	958 406	9 379 766	7 508 025	+	2 754	+ 0,3	+ 1 871 741	+ 24,9
757	Draht aus Eisen oder Stahl	176 838	1 795 978	1 418 297	+	5 259	+ 3,1	+ 377 681	+ 26,6
759	Eisenbahnoberbaumaterial	18 798	188 560	171 925	-	782	- 4,0	+ 16 635	+ 9,7
771	Halbzeuge aus Kupfer und Kupferlegierungen	182 279	1 801 656	1 404 019	+	5 615	+ 3,2	+ 397 637	+ 28,3
772	Halbzeuge aus Aluminium	443 074	4 054 984	3 295 644	+	32 210	+ 7,8	+ 759 340	+ 23,0
779	Halbzeuge aus anderen unedlen Metallen	76 174	708 148	454 305	+	17 615	+ 30,1	+ 253 843	+ 55,9
781	Halbzeuge aus Edelmetallen	164 678	1 227 608	868 582	+	47 863	+ 41,0	+ 359 026	+ 41,3
790	Andere Vorerzeugnisse	7 213	64 030	62 445	-	1 448	- 16,7	+ 1 585	+ 2,5
801	Bekleidung aus Gewirken oder Gestriicken aus Seide oder Chemiefasern	561 047	3 817 834	3 380 980	+	24 705	+ 4,6	+ 436 854	+ 12,9
802	Bekleidung aus Gewirken oder Gestriicken aus Wolle oder and. Tierhaaren	98 284	508 372	455 305	-	1 077	- 1,1	+ 53 067	+ 11,7
803	Bekleidung aus Gewirken oder Gestriicken aus Baumwolle	562 295	5 418 152	4 729 271	-	26 014	- 4,4	+ 688 881	+ 14,6
804	Bekleidung aus Seide oder Chemiefasern, aus Gewirken, Gestriicken	522 108	3 593 928	2 984 414	+	65 799	+ 14,4	+ 609 514	+ 20,4
805	Bekleidung aus Wolle und Tierhaaren, aus Gewirken, Gestriicken	114 877	696 966	649 477	-	11 775	- 9,3	+ 47 489	+ 7,3
806	Bekleidung aus Baumwolle, ausgenommen aus Gewirken, Gestriicken	513 990	5 418 260	4 685 567	-	11 777	- 2,2	+ 732 693	+ 15,6
807	Bekleidung aus Flachs, Hanf	124 372	812 674	647 967	+	24 385	+ 24,4	+ 164 707	+ 25,4
808	Kopfbedeckungen	50 940	305 469	285 747	+	6 928	+ 15,7	+ 19 722	+ 6,9
809	Andere Textilerzeugnisse	500 790	4 742 863	4 256 123	+	11 433	+ 2,3	+ 486 740	+ 11,4
810	Pelzwaren	10 997	64 834	45 343	+	1 913	+ 21,1	+ 19 491	+ 43,0
811	Schuhe	635 163	5 212 313	4 444 832	+	35 063	+ 5,8	+ 767 481	+ 17,3
812	Lederwaren und Lederbekleidung (ausgenommen Schuhe)	232 275	2 123 167	1 820 352	-	4 192	- 1,8	+ 302 815	+ 16,6
813	Papierwaren	297 887	2 776 507	2 724 425	-	33 620	- 10,1	+ 52 082	+ 1,9
814	Druckerzeugnisse	137 764	1 227 214	1 321 404	-	42 544	- 23,6	- 94 190	- 7,1
815	Holzwaren (ohne Möbel)	166 347	1 568 303	1 536 073	-	3 831	- 2,3	+ 32 230	+ 2,1
816	Kautschukwaren	890 177	7 451 884	5 865 888	+	150 998	+ 20,4	+ 1 585 996	+ 27,0
817	Waren aus Stein	56 040	470 165	424 799	+	2 870	+ 5,4	+ 45 366	+ 10,7
818	Keramische Erzeugnisse (ohne Baukeramik)	118 854	1 094 824	1 006 925	-	6 168	- 4,9	+ 87 899	+ 8,7
819	Glaswaren	195 803	1 741 901	1 689 400	-	2 367	- 1,2	+ 52 501	+ 3,1
820	Werkzeuge, Schneidwaren und Essbestecke aus unedlen Metallen	317 018	2 875 118	2 386 887	+	30 667	+ 10,7	+ 488 231	+ 20,5
823	Waren aus Kupfer und Kupferlegierungen	38 573	326 126	263 184	+	9 891	+ 34,5	+ 62 942	+ 23,9
829	Eisen-, Blech- und Metallwaren	1 588 821	14 276 746	12 713 667	+	16 700	+ 1,1	+ 1 563 079	+ 12,3
831	Waren aus Wachs oder Fetten	61 121	411 868	409 579	-	49	- 0,1	+ 2 289	+ 0,6
832	Waren aus Kunststoffen	1 174 060	10 845 488	9 825 051	+	20 551	+ 1,8	+ 1 020 437	+ 10,4
833	Fotochemische Erzeugnisse	60 648	517 858	520 079	+	2 301	+ 3,9	- 2 221	- 0,4
834	Pharmazeutische Erzeugnisse	2 642 806	24 394 207	24 957 698	+	450 471	+ 20,5	- 563 491	- 2,3
835	Duftstoffe und Körperpflegemittel	325 855	2 653 112	2 537 501	-	2 193	- 0,7	+ 115 611	+ 4,6
839	Andere chemische Enderzeugnisse	958 543	9 061 319	7 508 867	+	84 074	+ 9,6	+ 1 552 452	+ 20,7
841	Kraftmaschinen (ohne Motoren für Ackerschlepper, Luft- und Straßenfahrz.)	395 650	3 323 482	3 059 062	+	25 533	+ 6,9	+ 264 420	+ 8,6
842	Pumpen und Kompressoren	458 768	4 042 991	3 487 772	+	20 855	+ 4,8	+ 555 219	+ 15,9
843	Armaturen	342 361	3 151 449	2 759 344	+	4 529	+ 1,3	+ 392 105	+ 14,2
844	Lager, Getriebe, Zahnräder und Antriebsselemente	569 314	5 110 855	4 199 840	+	35 795	+ 6,7	+ 911 015	+ 21,7
845	Hebezeuge und Fördermittel	268 689	2 319 677	1 991 845	+	3 207	+ 1,2	+ 327 832	+ 16,5
846	Landwirtschaftliche Maschinen (einschließlich Ackerschlepper)	191 513	2 300 385	1 884 983	+	35 327	+ 22,6	+ 145 402	+ 22,0
847	Maschinen für das Textil-, Bekleidungs- und Ledergewerbe	81 940	652 733	506 267	+	12 942	+ 18,8	+ 416 466	+ 28,9
848	Maschinen für das Ernährungsgewerbe und die Tabakverarbeitung	67 245	598 809	583 432	+	9 246	+ 15,9	+ 15 377	+ 2,6
849	Bergwerks-, Bau- und Baustoffmaschinen	263 432	2 658 797	2 052 975	+	2 148	+ 0,8	+ 605 822	+ 29,5
850	Guss- und Walzwerktechnik	24 094	251 411	178 492	+	3 957	+ 19,7	+ 72 919	+ 40,9
851	Maschinen für die Be- und Verarbeitung von Kautschuk oder Kunststoffen	80 255	732 701	502 111	+	11 413	+ 16,6	+ 230 590	+ 45,9
852	Werkzeugmaschinen	488 819	4 301 399	3 387 804	+	48 362	+ 11,0	+ 913 595	+ 27,0
853	Büromaschinen und automatische Datenverarbeitungsanlagen	2 188 449	19 817 230	21 604 597	-	888 293	- 28,9	- 1 787 367	- 8,3
854	Maschinen für das Papier- und Druckgewerbe	92 580	798 967	803 592	-	29 101	- 23,9	- 4 625	- 0,6
859	Andere Maschinen	1 244 406	11 633 516	9 386 156	+	88 656	+ 7,7	+ 2 247 360	+ 23,9
860	Sportgeräte	87 304	739 605	701 581	+	482	+ 0,6	+ 38 024	+ 5,4
861	Geräte zur Elektrizitätserzeugung und -verteilung	2 419 007	21 845 939	19 558 227	-	87 498	- 3,5	+ 2 287 712	+ 11,7
862	Elektrische Lampen und Leuchten	289 800	2 069 804	1 982 978	+	3 750	+ 1,3	+ 86 826	+ 4,4
863	Nachrichtentechnische Geräte und Einrichtungen	1 290 373	9 994 949	8 793 581	+	93 999	+ 7,9	+ 1 201 368	+ 13,7
864	Rundfunk- und Fernsehgeräte, phono- und videotechnische Geräte	974 442	7 303 011	8 646 057	-	153 428	- 13,6	- 1 343 046	- 15,5

6.2 Werte nach Warenuntergruppen der Ernährungswirtschaft und der Gewerblichen Wirtschaft *)

6.2.2 Einfuhr

Nr. der Klassi- fikation	Warenbenennung	2011		2010	Zu-(-) bzw. Abnahme (-)		Zu-(-) bzw. Abnahme (-)	
		September	Januar/September		gegenüber September 2010		gegenüber Januar/September 2010	
		1 000 Euro		1 000 Euro	%	1 000 Euro	%	
865	Elektronische Bauelemente	1 845 735	18 308 036	19 769 902 -	649 715	- 26,0	- 1 461 866	- 7,4
869	Andere elektrotechnische Erzeugnisse	1 244 167	9 584 968	8 595 713 +	121 042	+ 10,8	+ 989 255	+ 11,5
871	Medizinische Geräte und orthopädische Vorrichtungen	857 492	7 422 603	7 172 379 +	14 654	+ 1,7	+ 250 224	+ 3,5
872	Mess-, steuerungs- und regelungstechnische Erzeugnisse	1 133 850	9 204 979	7 987 696 +	121 573	+ 12,0	+ 1 217 283	+ 15,2
873	Optische und fotografische Geräte	281 813	2 594 452	2 247 814 -	6 090	- 2,1	+ 346 638	+ 15,4
874	Uhren	157 313	1 168 907	956 167 +	21 204	+ 15,6	+ 212 740	+ 22,2
875	Möbel	769 392	7 243 054	6 730 424 -	12 872	- 1,6	+ 512 630	+ 7,6
876	Musikinstrumente	48 836	341 053	341 369 +	2 407	+ 5,2	- 316	- 0,1
877	Spielwaren	428 154	2 864 731	2 769 196 -	46 973	- 9,9	+ 95 535	+ 3,4
878	Schmuckwaren, Gold- und Silberschmiedewaren	123 216	1 127 631	941 852 +	12 161	+ 11,0	+ 185 779	+ 19,7
881	Schienenfahrzeuge	125 686	1 178 288	1 280 311 -	3 420	- 2,6	- 102 023	- 8,0
882	Wasserfahrzeuge	304 166	5 533 213	8 680 117 -	166 244	- 35,3	- 3 146 904	- 36,3
883	Luftfahrzeuge	2 556 825	17 880 487	19 099 582 +	498 441	+ 24,2	- 1 219 095	- 6,4
884	Fahrgestelle, Karosserien, Motoren, Teile und Zubehör für Kraftfahrzeuge	3 869 377	31 864 530	27 137 884 +	367 741	+ 10,5	+ 4 726 646	+ 17,4
885	Personenkraftwagen und Wohnmobile	2 850 673	23 255 543	19 257 236 +	272 965	+ 10,6	+ 3 998 307	+ 20,8
886	Busse	24 651	268 646	260 651 -	30 329	- 55,2	+ 7 995	+ 3,1
887	Lastkraftwagen und Spezialfahrzeuge	512 717	4 598 096	3 451 504 +	21 781	+ 4,4	+ 1 146 592	+ 33,2
888	Fahrräder	87 715	1 033 692	991 225 +	3 656	+ 4,3	+ 42 467	+ 4,3
889	Andere Fahrzeuge	203 230	2 135 065	1 803 502 +	20 944	+ 11,5	+ 331 563	+ 18,4
891	Vollständige Fabrikationsanlagen	1 313	26 160	184 403 -	609	- 31,7	- 158 243	- 85,8
896	Andere Enderzeugnisse	790 699	6 148 967	5 877 089 +	77 932	+ 10,9	+ 271 878	+ 4,6
901	Rückwaren	473 285	4 380 760	3 867 478 +	28 148	+ 6,3	+ 513 282	+ 13,3
903	Ersatzlieferungen	7 161	45 995	39 934 +	2 626	+ 57,9	+ 6 061	+ 15,2
904	Andere nicht aufgliederbare Warenverkehre	5 475 020	29 798 034	13 505 602 +	3 857 364	+ 238,5	+ 16 292 432	+ 120,6
	Insgesamt ...	77 814 964	673 058 695	583 444 228 +	8 316 052	+ 12,0	+ 89 614 467	+ 15,4

*) Außenhandelsergebnisse nach EGW-3-Stellern können über Genesis-Online abgerufen werden (Tabellen 51000-0005 jährlich, 51000-0006 monatlich bzw. Zeitreihen 51000BJ330 jährlich, 51000BM330 monatlich).

7 Werte nach Abschnitten des Internationalen Warenverzeichnis für den Außenhandel (SITC-Rev. 4)^{*)}

7.1 Ausfuhr

Nr. der Klassi- fikation	Warenbenennung	2011		2010	Zu-(+) bzw. Abnahme (-)		Zu-(+) bzw. Abnahme (-)	
		September	Januar/September		gegenüber September 2010		gegenüber Januar/September 2010	
					1 000 Euro	1 000 Euro	%	1 000 Euro
00	Lebende Tiere (ausgenommen Fische)	91 859	808 788	763 036 +	555	+ 0,6 +	45 752	+ 6,0
01	Fleisch und Zubereitungen von Fleisch	788 910	6 275 336	5 629 715 +	111 327	+ 16,4 +	645 621	+ 11,5
02	Milch und Milcherzeugnisse; Vogeleier	675 904	5 999 226	5 443 211 +	39 190	+ 6,2 +	556 015	+ 10,2
03	Fische, Krebstiere, Weichtiere, Zubereitungen davon	147 671	1 213 169	1 139 013 +	1 080	+ 0,7 +	74 156	+ 6,5
04	Getreide und Getreiderzeugnisse	559 640	4 731 881	4 165 045 -	17 129	- 3,0 +	566 836	+ 13,6
05	Gemüse und Früchte	309 328	3 140 734	3 052 692 -	19 398	- 5,9 +	88 042	+ 2,9
06	Zucker, Zuckerwaren und Honig	137 479	1 139 070	1 155 747 +	16 565	+ 13,7 -	16 677	- 1,4
07	Kaffee, Tee, Kakao, Gewürze, Waren daraus	685 035	4 750 800	3 944 787 +	119 103	+ 21,0 +	806 013	+ 20,4
08	Tierfutter (ausgenommen ungemahlene Getreide)	239 813	2 027 487	1 946 930 +	4 232	+ 1,8 +	80 557	+ 4,1
09	Verschiedene genießbare Waren und Zubereitungen	347 820	2 929 379	2 692 114 +	34 111	+ 10,9 +	237 265	+ 8,8
11	Getränke	348 132	3 204 254	3 074 433 +	27 734	+ 8,7 +	129 821	+ 4,2
12	Tabak und Tabakerzeugnisse	357 133	2 911 567	2 616 219 +	69 065	+ 24,0 +	295 348	+ 11,3
21	Häute, Felle und Pelzfelle, roh	28 545	236 448	187 301 +	5 488	+ 23,8 +	49 147	+ 26,2
22	Ölsaaten und ölhaltige Früchte	21 953	238 296	213 433 +	6 224	+ 39,6 +	24 863	+ 11,6
23	Rohkautschuk (einschl. synthetischer Kautschuk)	186 848	1 667 540	1 168 627 +	39 538	+ 26,8 +	498 913	+ 42,7
24	Kork und Holz	181 689	1 736 196	1 668 479 -	27 476	- 13,1 +	67 717	+ 4,1
25	Papierhalbstoffe und Papierabfälle	104 840	907 855	770 893 +	6 948	+ 7,1 +	136 962	+ 17,8
26	Spinnstoffe und Spinnstoffabfälle	163 894	1 457 782	1 257 529 +	6 037	+ 3,8 +	200 253	+ 15,9
27	Düngemittel, roh; mineralische Rohstoffe	133 108	1 178 255	1 057 544 +	196	+ 0,1 +	120 711	+ 11,4
28	Erze und Metallabfälle	809 042	7 376 461	6 284 460 +	34 171	+ 4,4 +	1 092 001	+ 17,4
29	Andere Rohstoffe tierischen und pflanzlichen Ursprungs	158 704	1 726 923	1 578 962 -	601	- 0,4 +	147 961	+ 9,4
32	Kohle, Koks und Briketts	30 143	302 760	292 818 +	1 532	+ 5,4 +	9 942	+ 3,4
33	Erdöl, Erdölzeugnisse und verwandte Waren	1 247 727	10 694 916	8 140 046 +	313 894	+ 33,6 +	2 554 870	+ 31,4
34	Gas	451 128	4 497 896	2 875 996 +	153 406	+ 51,5 +	1 621 900	+ 56,4
35	Elektrischer Strom	172 832	2 020 761	2 223 121 -	42 482	- 19,7 -	202 360	- 9,1
41	Tierische Öle und Fette	35 687	265 611	199 495 +	10 146	+ 39,7 +	66 116	+ 33,1
42	Pflanzliche Fette und Öle	103 863	938 499	723 963 +	13 354	+ 14,8 +	214 536	+ 29,6
43	Tierische od. pflanzliche Fette und Öle, Wachse	49 409	483 627	308 456 +	5 857	+ 13,4 +	175 171	+ 56,8
51	Organische chemische Erzeugnisse	1 960 464	17 613 993	15 588 129 +	183 028	+ 10,3 +	2 025 864	+ 13,0
52	Anorganische chemische Erzeugnisse	653 826	6 323 605	5 486 465 +	36 851	+ 6,0 +	837 140	+ 15,3
53	Farbstoffe, Gerbstoffe und Farben	760 280	6 710 560	6 166 548 +	25 190	+ 3,4 +	544 012	+ 11,8
54	Medizinische und pharmazeutische Erzeugnisse	4 250 085	37 442 596	37 537 309 +	6 129	+ 0,1 -	94 713	- 0,3
55	Etherische Öle, Körperpflege-, Putz-, Poliermittel	1 022 728	8 428 143	7 917 573 +	68 342	+ 7,2 +	510 570	+ 6,4
56	Düngemittel (ausgenommen solche der Gruppe 272)	200 073	1 827 117	1 483 588 +	25 811	+ 14,8 +	343 529	+ 23,2
57	Kunststoffe in Primärformen	1 972 201	17 713 555	15 858 150 +	70 154	+ 3,7 +	1 855 405	+ 11,7
58	Kunststoffe in anderen Formen als Primärformen	1 204 897	10 498 346	9 453 900 +	46 983	+ 4,1 +	1 044 446	+ 11,0
59	Andere chemische Erzeugnisse und Waren	1 787 833	16 113 259	13 900 301 +	212 767	+ 13,5 +	2 212 958	+ 15,9
60	Waren für vollständige Fabrikationsanlagen Kap. 69, 70, 72, 73, 76	10 646	232 660	230 204 -	9 376	- 46,8 +	2 456	+ 1,1
61	Leder, Lederwaren und zugerichtete Pelzfelle	74 749	634 358	573 597 +	1 338	+ 1,8 +	60 761	+ 10,6
62	Andere Kautschukwaren	1 015 009	8 427 712	7 139 926 +	109 106	+ 12,0 +	1 287 786	+ 18,0
63	Kork- und Holzwaren (ausgenommen Möbel)	356 922	3 082 269	3 021 403 -	16 108	- 4,3 +	60 866	+ 2,0
64	Papier und Papp; Papierhalbstoffwaren usw.	1 497 355	13 521 689	12 940 557 -	53 850	- 3,5 +	581 132	+ 4,5
65	Garne, Gewebe, fertiggestellte Spinnstoffzeugnisse	976 736	8 761 309	7 976 803 +	29 932	+ 3,2 +	784 506	+ 9,8
66	Waren aus nichtmetallischen mineralischen Stoffen	1 034 546	9 088 095	8 404 693 +	10 590	+ 1,0 +	683 402	+ 8,1
67	Eisen und Stahl	2 388 921	21 517 779	18 356 785 +	210 012	+ 9,6 +	3 160 994	+ 17,2
68	NE-Metalle	2 200 701	18 760 180	14 102 588 +	464 420	+ 26,7 +	4 657 592	+ 33,0
69	Andere Metallwaren	2 858 797	25 121 486	22 380 420 +	131 245	+ 4,8 +	2 741 066	+ 12,2
70	Waren für vollständige Fabrikationsanlagen Kap. 84, 85, 87	233 250	1 818 962	2 605 067 -	30 847	- 11,7 -	786 105	- 30,2
71	Kraftmaschinen und -ausrüstungen	3 555 438	29 149 937	25 872 136 +	304 834	+ 9,4 +	3 277 801	+ 12,7
72	Arbeitsmaschinen für besondere Zwecke	4 122 076	35 820 961	29 382 473 +	418 195	+ 11,3 +	6 438 488	+ 21,9
73	Metallbearbeitungsmaschinen	990 127	8 485 470	6 595 942 +	156 260	+ 18,7 +	1 889 528	+ 28,6
74	Maschinen, Apparate für verschiedene Zwecke	6 486 730	55 567 261	49 090 969 +	472 381	+ 7,9 +	6 476 292	+ 13,2
75	Büromaschinen, automatische Datenverarbeitungs- maschinen	1 646 577	14 509 190	14 771 529 -	199 843	- 10,8 -	262 339	- 1,8
76	Geräte für Nachrichtentechnik	1 422 781	12 305 984	12 081 321 -	75 325	- 5,0 +	224 663	+ 1,9
77	Andere elektrische Maschinen, Apparate, Geräte	6 906 891	60 223 852	54 884 353 -	180 263	- 2,5 +	5 339 499	+ 9,7
78	Straßenfahrzeuge (einschl. Luftkissenfahrzeuge)	16 042 434	131 627 842	113 045 956 +	1 245 070	+ 8,4 +	18 581 886	+ 16,4
79	Andere Beförderungsmittel	3 219 214	23 938 849	24 895 024 +	357 363	+ 12,5 -	956 175	- 3,8
80	Waren für vollständige Fabrikationsanlagen Kap. 90, 94	13 308	69 851	100 438 -	4 282	- 24,3 -	30 587	- 30,5
81	Vorgefertigte Gebäude, sanitäre Anlagen	486 895	3 467 109	3 034 679 +	61 768	+ 14,5 +	432 430	+ 14,2
82	Möbel und Teile, Bettausstattungen	773 987	6 873 959	6 140 826 +	35 006	+ 4,7 +	733 133	+ 11,9
83	Reiseartikel, Handtaschen	78 887	711 246	614 032 +	6 758	+ 9,4 +	97 214	+ 15,8
84	Bekleidung und Bekleidungszubehör	1 457 260	10 954 818	9 892 040 +	5 035	+ 0,3 +	1 062 778	+ 10,7
85	Schuhe	373 975	2 723 362	2 273 377 +	65 220	+ 21,1 +	449 985	+ 19,8
87	Andere Meß-, Prüfinstrumente	2 929 820	24 960 890	22 013 947 +	193 513	+ 7,1 +	2 946 943	+ 13,4
88	Fotografische Apparate; Uhrmacherwaren	486 268	4 548 286	4 275 571 -	43 332	- 8,2 +	272 715	+ 6,4
89	Verschiedene bearbeitete Waren	3 089 318	25 001 278	23 980 771 +	81 991	+ 2,7 +	1 020 507	+ 4,3
93	Besondere Warenverkehrsvorgänge und verschiedene Waren	4 890 410	27 139 354	14 837 851 +	3 166 069	+ 183,6 +	12 301 503	+ 82,9
94	Waren des Kapitel 99 für vollständige Fabrikationsanlagen	18 657	150 581	198 851 -	8 442	- 31,2 -	48 270	- 24,3
96	Münzen (ohne Goldmünzen), ohne gesetzliche Zahlungsmittel	4 385	21 812	18 233 +	2 242	+ 104,6 +	3 579	+ 19,6
97	Gold zu nichtmonetären Zwecken	1 094 879	5 070 861	3 626 082 +	652 100	+ 147,3 +	1 444 779	+ 39,8
	Insgesamt ...	95 118 473	791 821 941	697 324 475 +	9 146 699	+ 10,6 +	94 497 466	+ 13,6

*) Außenhandelsergebnisse nach SITC-2-Stellen können über Genesis-Online abgerufen werden (Tabellen 51000-0005 jährlich, 51000-0006 monatlich bzw. Zeitreihen 51000B1420 jährlich, 51000BM420 monatlich).

7 Werte nach Abschnitten des Internationalen Warenverzeichnisses für den Außenhandel (SITC-Rev. 4)^{*)}

7.2 Einfuhr

Nr. der Klassi- fikation	Warenbenennung	2011		2010	Zu-(+) bzw. Abnahme (-)		Zu-(+) bzw. Abnahme (-)	
		September	Januar/September		gegenüber September 2010		gegenüber Januar/September 2010	
		1 000 Euro			1 000 Euro	%	1 000 Euro	%
00	Lebende Tiere (ausgenommen Fische)	116 126	1 027 441	1 068 996 +	14 390	+ 14,1 -	41 555	- 3,9
01	Fleisch und Zubereitungen von Fleisch	548 874	4 611 203	4 331 052 +	28 363	+ 5,4 +	280 151	+ 6,5
02	Milch und Milcherzeugnisse; Vogeleier	460 440	4 382 107	4 145 846 -	13 462	- 2,8 +	236 261	+ 5,7
03	Fische, Krebstiere, Weichtiere, Zubereitungen davon	289 378	2 670 362	2 441 285 -	9 270	- 3,1 +	229 077	+ 9,4
04	Getreide und Getreiderzeugnisse	413 440	3 341 736	2 709 964 +	61 170	+ 17,4 +	631 772	+ 23,3
05	Gemüse und Früchte	1 015 874	10 816 001	10 661 163 -	91 415	- 8,3 +	154 838	+ 1,5
06	Zucker, Zuckerwaren und Honig	134 067	1 130 727	1 068 641 +	7 479	+ 5,9 +	62 086	+ 5,8
07	Kaffee, Tee, Kakao, Gewürze, Waren daraus	740 025	5 993 022	4 576 663 +	128 918	+ 21,1 +	1 416 359	+ 30,9
08	Tierfutter (ausgenommen ungemahlenes Getreide)	211 274	2 147 881	1 992 757 -	37 149	- 15,0 +	155 124	+ 7,8
09	Verschiedene genießbare Waren und Zubereitungen	186 019	1 672 262	2 016 477 +	8 700	+ 4,9 -	344 215	- 17,1
11	Getränke	408 521	3 492 010	3 319 951 +	8 401	+ 2,1 +	172 059	+ 5,2
12	Tabak und Tabakerzeugnisse	161 508	1 371 341	1 198 320 +	23 748	+ 17,2 +	173 021	+ 14,4
21	Häute, Felle und Pelzfelle, roh	13 077	141 671	115 811 +	3 108	+ 31,2 +	25 860	+ 22,3
22	Ölsaaten und ölhaltige Früchte	248 776	2 288 374	1 742 223 +	12 578	+ 5,3 +	546 151	+ 31,3
23	Rohkautschuk (einschl. synthetischer Kautschuk)	239 552	2 256 041	1 505 885 +	51 500	+ 27,4 +	750 156	+ 49,8
24	Kork und Holz	155 241	1 600 068	1 484 175 +	44	+ 0,0 +	115 893	+ 7,8
25	Papierhalbstoffe und Papierabfälle	290 089	2 973 003	2 800 421 -	41 142	- 12,4 +	172 582	+ 6,2
26	Spinnstoffe und Spinnstoffabfälle	105 654	1 148 792	835 874 +	3 362	+ 3,3 +	312 918	+ 37,4
27	Düngemittel, roh; mineralische Rohstoffe	143 891	1 288 318	1 162 904 -	3 521	- 2,4 +	125 414	+ 10,8
28	Erze und Metallabfälle	1 491 608	13 909 636	10 641 964 +	381 403	+ 34,4 +	3 267 672	+ 30,7
29	Andere Rohstoffe tierischen und pflanzlichen Ursprungs	272 868	2 946 323	2 850 685 +	3 612	+ 1,3 +	95 638	+ 3,4
32	Kohle, Koks und Briketts	552 912	4 688 877	3 396 793 +	221 675	+ 66,9 +	1 292 084	+ 38,0
33	Erdöl, Erdölzeugnisse und verwandte Waren	6 422 568	57 122 187	43 855 006 +	1 338 837	+ 26,3 +	13 267 181	+ 30,3
34	Gas	2 265 539	23 401 851	18 192 563 +	779 046	+ 52,4 +	5 209 288	+ 28,6
35	Elektrischer Strom	194 878	1 918 383	1 548 584 +	21 401	+ 12,3 +	369 799	+ 23,9
41	Tierische Öle und Fette	10 550	89 175	86 886 +	1 022	+ 10,7 +	2 289	+ 2,6
42	Pflanzliche Fette und Öle	244 543	2 441 738	1 666 645 +	44 331	+ 22,1 +	775 093	+ 46,5
43	Tierische od. pflanzliche Fette und Öle, Wachse	26 508	289 166	212 375 -	506	- 1,9 +	76 791	+ 36,2
51	Organische chemische Erzeugnisse	2 013 470	17 558 534	15 233 902 +	181 488	+ 9,9 +	2 324 632	+ 15,3
52	Anorganische chemische Erzeugnisse	471 628	4 719 196	4 349 199 -	11 246	- 2,3 +	369 997	+ 8,5
53	Farbstoffe, Gerbstoffe und Farben	322 833	3 140 152	2 707 619 +	3 059	+ 1,0 +	432 533	+ 16,0
54	Medizinische und pharmazeutische Erzeugnisse	3 060 370	27 178 086	27 143 458 +	654 514	+ 27,2 +	34 628	+ 0,1
55	Etherische Öle, Körperpflege-, Putz-, Poliermittel	546 413	4 651 490	4 517 718 -	18 474	- 3,3 +	133 772	+ 3,0
56	Düngemittel (ausgenommen solche der Gruppe 272)	104 974	1 118 418	755 567 -	21 412	- 16,9 +	362 851	+ 48,0
57	Kunststoffe in Primärformen	1 237 887	11 826 363	10 181 012 +	19 080	+ 1,6 +	1 645 351	+ 16,2
58	Kunststoffe in anderen Formen als Primärformen	511 862	4 759 227	4 193 569 +	8 690	+ 1,7 +	565 658	+ 13,5
59	Andere chemische Erzeugnisse und Waren	1 072 321	10 377 263	8 592 618 +	60 646	+ 6,0 +	1 784 645	+ 20,8
60	Waren für vollständige Fabrikationsanlagen Kap. 69, 70, 72, 73, 76	1	11	534 -	222	- 100 -	523	- 97,9
61	Leder, Lederwaren und zugerichtete Pelzfelle	63 607	644 577	560 098 +	1 298	+ 2,1 +	84 479	+ 15,1
62	Andere Kautschukwaren	932 287	7 769 265	6 081 769 +	171 224	+ 22,5 +	1 687 496	+ 27,7
63	Kork- und Holzwaren (ausgenommen Möbel)	298 060	2 796 942	2 574 171 +	1 095	+ 0,4 +	222 771	+ 8,7
64	Papier und Papp; Papierhalbstoffwaren usw.	922 316	8 347 079	7 971 422 -	49 930	- 5,1 +	375 657	+ 4,7
65	Garne, Gewebe, fertiggestellte Spinnstoffzeugnisse	838 519	8 145 318	7 263 747 -	5 371	- 0,6 +	881 571	+ 12,1
66	Waren aus nichtmetallischen mineralischen Stoffen	672 399	5 828 257	5 471 234 +	1 695	+ 0,3 +	357 023	+ 6,5
67	Eisen und Stahl	2 187 705	21 536 131	16 694 693 +	48 790	+ 2,3 +	4 841 438	+ 29,0
68	NE-Metalle	2 166 719	21 030 942	16 475 011 +	83 350	+ 4,0 +	4 555 931	+ 27,7
69	Andere Metallwaren	1 774 320	16 119 244	13 985 584 +	56 116	+ 3,3 +	2 133 660	+ 15,3
70	Waren für vollständige Fabrikationsanlagen Kap. 84, 85, 87	1 071	22 589	174 036 +	925	+ 63,6 -	151 447	- 87,0
71	Kraftmaschinen und -ausrüstungen	2 406 306	20 509 604	17 750 461 +	151 630	+ 6,7 +	2 759 143	+ 15,5
72	Arbeitsmaschinen für besondere Zwecke	1 191 038	11 982 473	9 464 101 +	33 293	+ 2,9 +	2 518 372	+ 26,6
73	Metallbearbeitungsmaschinen	343 505	2 947 588	2 083 019 +	68 245	+ 24,8 +	864 569	+ 41,5
74	Maschinen, Apparat für verschiedene Zwecke	2 752 403	24 575 023	20 981 212 +	158 998	+ 6,1 +	3 593 811	+ 17,1
75	Büromaschinen, automatische Datenverarbeitungsmaschinen	2 276 554	19 746 129	21 309 630 -	766 740	- 25,2 -	1 563 501	- 7,3
76	Geräte für Nachrichtentechnik	2 290 109	18 180 302	18 453 302 -	161 651	- 6,6 -	273 000	- 1,5
77	Andere elektrische Maschinen, Apparate, Geräte	5 462 133	48 962 444	47 574 152 -	619 618	- 10,2 +	1 388 292	+ 2,9
78	Straßenfahrzeuge (einschl. Luftkissenfahrzeuge)	6 235 384	52 446 471	43 871 589 +	520 848	+ 9,1 +	8 574 882	+ 19,5
79	Andere Beförderungsmittel	2 558 095	20 818 181	25 979 084 +	305 139	+ 13,5 -	5 160 903	- 19,9
80	Waren für vollständige Fabrikationsanlagen Kap. 90, 94	241	3 345	7 754 -	250	- 50,9 -	4 409	- 56,9
81	Vorgefertigte Gebäude, sanitäre Anlagen	338 842	2 554 089	2 363 491 +	17 249	+ 5,4 +	190 598	+ 8,1
82	Möbel und Teile, Bettausstattungen	809 915	7 597 345	7 088 984 -	12 271	- 1,5 +	508 361	+ 7,2
83	Reiseartikel, Handtaschen	158 009	1 503 704	1 276 867 -	992	- 0,6 +	226 837	+ 17,8
84	Bekleidung und Bekleidungszubehör	2 671 756	21 586 867	18 690 570 +	75 267	+ 2,9 +	2 896 297	+ 15,5
85	Schuhe	635 163	5 212 313	4 444 832 +	35 063	+ 5,8 +	767 481	+ 17,3
87	Andere Meß-, Prüfinstrumente	1 546 914	13 021 366	11 554 380 +	123 194	+ 8,7 +	1 466 986	+ 12,7
88	Fotografische Apparate; Uhrmacherwaren	406 026	3 469 343	3 154 834 +	8 311	+ 2,1 +	314 509	+ 10,0
89	Verschiedene bearbeitete Waren	2 323 624	19 033 166	18 137 284 -	88 648	- 3,7 +	895 882	+ 4,9
93	Besondere Warenverkehrsvorgänge und verschiedene Waren	6 031 411	34 874 878	18 091 317 +	3 909 710	+ 184,3 +	16 783 561	+ 92,8
94	Waren des Kapitel 99 für vollständige Fabrikationsanlagen	1	188	2 048 -	1 060	x -	1 860	- 90,8
96	Münzen (ohne Goldmünzen), ohne gesetzliche Zahlungsmittel	43 749	345 600	170 034 +	19 939	+ 83,7 +	175 566	+ 103,3
97	Gold zu nichtmonetären Zwecken	771 221	4 959 486	4 438 412 +	408 459	+ 112,6 +	521 074	+ 11,7
	Insgesamt ...	77 814 964	673 058 695	583 444 228 +	8 316 052	+ 12,0 +	89 614 467	+ 15,4

*) Außenhandelsergebnisse nach SITC-2-Stellen können über Genesis-Online abgerufen werden (Tabellen 51000-0005 jährlich, 51000-0006 monatlich bzw. Zeitreihen 51000B420 jährlich, 51000BM420 monatlich).

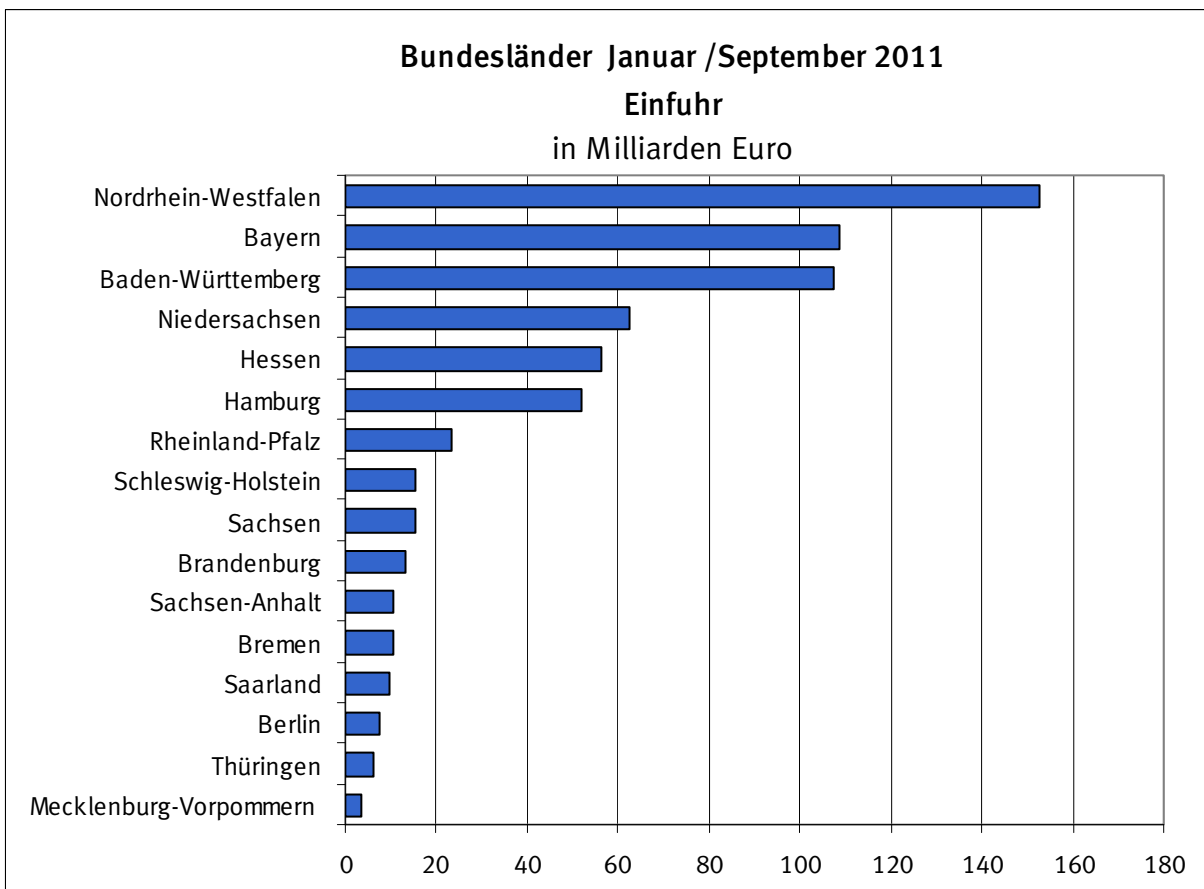

8.1 Monatliche Entwicklung nach Bundesländern *)

Bundesland	2011		2010	Zu(+) bzw. Abnahme (-)		Zu(+) bzw. Abnahme (-)	
	September	Januar/September		gegenüber September 2010		gegenüber Januar/September 2010	
	1 000 Euro			1 000 Euro	%	1 000 Euro	%
	Ausfuhr ¹⁾						
Deutschland	95 118 470	791 821 922	697 324 330	+	9 146 731	+ 10,6	+ 94 497 592 + 13,6
Baden-Württemberg	15 217 159	127 825 142	110 921 224	+	1 482 997	+ 10,8	+ 16 903 918 + 15,2
Bayern	14 402 780	119 676 547	105 058 290	+	1 137 374	+ 8,6	+ 14 618 257 + 13,9
Berlin	1 171 792	9 473 231	8 993 910	+	35 020	+ 3,1	+ 479 321 + 5,3
Brandenburg	1 197 778	9 998 232	8 876 344	+	119 803	+ 11,1	+ 1 121 888 + 12,6
Bremen	1 422 854	11 476 570	10 756 354	-	135 107	- 8,7	+ 720 216 + 6,7
Hamburg	4 065 316	29 575 406	26 231 612	+	1 021 091	+ 33,5	+ 3 343 794 + 12,7
Hessen	5 140 120	41 562 785	37 303 346	+	444 788	+ 9,5	+ 4 259 439 + 11,4
Mecklenburg-Vorpommern	741 437	5 535 696	4 464 896	+	186 435	+ 33,6	+ 1 070 800 + 24,0
Niedersachsen	6 819 098	56 500 868	48 163 769	+	916 709	+ 15,5	+ 8 337 099 + 17,3
Nordrhein-Westfalen	15 529 326	133 291 997	118 483 483	+	1 187 334	+ 8,3	+ 14 808 514 + 12,5
Rheinland-Pfalz	4 071 185	34 315 247	29 908 871	+	493 291	+ 13,8	+ 4 406 376 + 14,7
Saarland	1 317 346	11 096 296	9 770 891	+	24 544	+ 1,9	+ 1 325 405 + 13,6
Sachsen	2 609 129	21 617 642	18 046 188	+	362 648	+ 16,1	+ 3 571 454 + 19,8
Sachsen-Anhalt	1 306 279	11 110 306	9 169 816	+	216 301	+ 19,8	+ 1 940 490 + 21,2
Schleswig-Holstein	1 527 387	13 742 439	12 789 956	+	114 502	+ 8,1	+ 952 483 + 7,4
Thüringen	1 184 769	9 458 728	8 017 909	+	236 491	+ 24,9	+ 1 440 819 + 18,0
Waren ausländischen Ursprungs	17 375 218	145 064 909	130 247 255	+	1 296 023	+ 8,1	+ 14 817 654 + 11,4
Nicht ermittelte Bundesländer	19 497	499 881	120 216	+	6 487	+ 49,9	+ 379 665 + 315,8
	Einfuhr ²⁾						
Deutschland	78 173 417	676 958 921	586 839 186	+	8 384 181	+ 12,0	+ 90 119 735 + 15,4
Baden-Württemberg	12 324 795	107 223 469	92 652 300	+	1 339 267	+ 12,2	+ 14 571 169 + 15,7
Bayern	12 380 920	108 543 556	94 764 795	+	766 345	+ 6,6	+ 13 778 761 + 14,5
Berlin	871 855	7 531 362	7 100 435	+	60 717	+ 7,5	+ 430 927 + 6,1
Brandenburg	1 492 290	13 417 609	10 717 642	+	258 320	+ 20,9	+ 2 699 967 + 25,2
Bremen	1 084 320	10 381 100	9 221 479	-	147 783	- 12,0	+ 1 159 621 + 12,6
Hamburg	6 580 830	52 004 586	49 784 435	+	1 240 243	+ 23,2	+ 2 220 151 + 4,5
Hessen	6 829 886	56 238 627	49 644 242	+	700 052	+ 11,4	+ 6 594 385 + 13,3
Mecklenburg-Vorpommern	379 391	3 324 071	2 784 049	+	17 020	+ 4,7	+ 540 022 + 19,4
Niedersachsen	7 123 389	62 591 051	53 151 607	+	1 204 613	+ 20,4	+ 9 439 444 + 17,8
Nordrhein-Westfalen	17 285 129	152 920 934	128 449 894	+	1 692 172	+ 10,9	+ 24 471 040 + 19,1
Rheinland-Pfalz	2 729 046	23 479 542	20 033 599	+	334 187	+ 14,0	+ 3 445 943 + 17,2
Saarland	1 037 723	9 559 342	7 988 275	+	76 341	+ 7,9	+ 1 571 067 + 19,7
Sachsen	1 659 369	15 205 143	12 309 596	+	32 298	+ 2,0	+ 2 895 547 + 23,5
Sachsen-Anhalt	1 298 203	10 697 749	8 329 063	+	560 002	+ 75,9	+ 2 368 686 + 28,4
Schleswig-Holstein	1 740 980	15 349 395	14 324 557	-	16 928	- 1,0	+ 1 024 838 + 7,2
Thüringen	712 327	6 021 818	4 958 551	+	135 511	+ 23,5	+ 1 063 267 + 21,4
Für das Ausland bestimmte Waren	2 636 085	22 383 585	20 541 631	+	135 872	+ 5,4	+ 1 841 954 + 9,0
Nicht ermittelte Bundesländer	6 879	85 982	83 036	-	4 068	- 37,2	+ 2 946 + 3,5

*) Außenhandelsergebnisse nach Bundesländern können über Genesis-Online abgerufen werden (Tabellen 51000-0030 jährlich, 51000-0031 monatlich bzw. Zeitreihen 51000LJ001 jährlich, 51000LM001 monatlich).

- 1) Spezialhandel
- 2) Generalhandel

8.2 Monatliche Entwicklung nach Bundesländern und Warengruppen der Ernährungswirtschaft und der Gewerblichen Wirtschaft *)

8.2.1 Ausfuhr

Nummer der Klassifikation	Warengruppe	2011		2010	Zu-(+) bzw. Abnahme (-)			Zu-(+) bzw. Abnahme (-)				
		September	Januar/September		September	gegenüber September 2010		gegenüber Januar/September 2010		%		
			1 000 Euro			1 000 Euro	%		1 000 Euro		%	
Deutschland												
1 - 4 Ernährungswirtschaft		5 117 360	43 179 438	38 979 961	+	435 353	+	9,3	+	4 199 477	+	10,8
5 - 8 Gewerbliche Wirtschaft		85 432 558	724 413 098	646 353 018	+	5 578 610	+	7,0	+	78 060 080	+	12,1
7 + 8 Fertigwaren		78 433 703	667 028 390	600 230 510	+	4 032 470	+	5,4	+	66 797 880	+	11,1
1 Lebende Tiere		91 867	808 839	763 114	+	558	+	0,6	+	45 725	+	6,0
2 Nahrungsmittel tierischen Ursprungs		1 768 153	14 846 304	13 399 718	+	166 013	+	10,4	+	1 446 586	+	10,8
3 Nahrungsmittel pflanzlichen Ursprungs		2 368 887	19 884 761	18 094 346	+	134 434	+	6,0	+	1 790 415	+	9,9
4 Genussmittel		888 427	7 639 365	6 722 615	+	134 339	+	17,8	+	916 750	+	13,6
5 Rohstoffe		1 050 244	10 001 211	7 417 165	+	156 668	+	17,5	+	2 584 046	+	34,8
6 Halbwaren		5 948 605	47 383 336	38 705 220	+	1 389 481	+	30,5	+	8 678 116	+	22,4
7 Vorerzeugnisse		10 746 975	97 050 009	86 056 765	+	608 614	+	6,0	+	10 993 244	+	12,8
8 Enderzeugnisse		67 686 749	569 978 352	514 173 519	+	3 423 910	+	5,3	+	55 804 833	+	10,9
9 Andere nicht aufgliederbare Warenverkehre		4 568 563	24 229 496	11 991 418	+	3 132 748	+	218,2	+	12 238 078	+	102,1
1-9 Insgesamt		95 118 470	791 821 922	697 324 330	+	9 146 731	+	10,6	+	94 497 592	+	13,6
Baden-Württemberg												
1 - 4 Ernährungswirtschaft		364 881	3 155 126	2 670 575	+	64 343	+	21,4	+	484 551	+	18,1
5 - 8 Gewerbliche Wirtschaft		14 162 198	121 096 363	106 194 912	+	979 083	+	7,4	+	14 901 451	+	14,0
7 + 8 Fertigwaren		13 107 376	112 728 286	99 183 569	+	731 112	+	5,9	+	13 544 717	+	13,7
1 Lebende Tiere		2 477	28 689	32 188	-	760	-	23,5	-	3 499	-	10,9
2 Nahrungsmittel tierischen Ursprungs		95 944	889 365	791 089	-	1 287	-	1,3	+	98 276	+	12,4
3 Nahrungsmittel pflanzlichen Ursprungs		228 177	1 877 460	1 739 083	+	37 892	+	19,9	+	138 377	+	8,0
4 Genussmittel		38 278	359 604	108 208	+	28 491	+	291,1	+	251 396	+	232,3
5 Rohstoffe		38 835	346 339	298 891	+	6 917	+	21,7	+	47 448	+	15,9
6 Halbwaren		1 015 984	8 021 753	6 712 442	+	241 051	+	31,1	+	1 309 311	+	19,5
7 Vorerzeugnisse		886 941	7 610 786	6 590 199	+	119 159	+	15,5	+	1 020 587	+	15,5
8 Enderzeugnisse		12 220 438	105 117 480	92 593 350	+	611 951	+	5,3	+	12 524 130	+	13,5
9 Andere nicht aufgliederbare Warenverkehre		690 093	3 573 655	2 055 759	+	439 589	+	175,5	+	1 517 896	+	73,8
1-9 Insgesamt		15 217 159	127 825 142	110 921 224	+	1 482 997	+	10,8	+	16 903 918	+	15,2
Bayern												
1 - 4 Ernährungswirtschaft		636 712	5 722 992	5 215 969	+	23 499	+	3,8	+	507 023	+	9,7
5 - 8 Gewerbliche Wirtschaft		13 171 187	110 876 359	98 405 342	+	694 090	+	5,6	+	12 471 017	+	12,7
7 + 8 Fertigwaren		12 516 579	104 980 069	93 078 565	+	633 671	+	5,3	+	11 901 504	+	12,8
1 Lebende Tiere		8 772	84 672	95 214	-	3 546	-	28,8	-	10 542	-	11,1
2 Nahrungsmittel tierischen Ursprungs		333 533	2 833 455	2 593 295	+	19 874	+	6,3	+	240 160	+	9,3
3 Nahrungsmittel pflanzlichen Ursprungs		204 318	1 909 679	1 726 358	-	1 351	-	0,7	+	183 321	+	10,6
4 Genussmittel		90 085	895 157	801 103	+	8 515	+	10,4	+	94 054	+	11,7
5 Rohstoffe		82 996	746 261	656 586	-	1 225	-	1,5	+	89 675	+	13,7
6 Halbwaren		571 611	5 150 007	4 670 187	+	61 639	+	12,1	+	479 820	+	10,3
7 Vorerzeugnisse		1 043 092	9 647 953	8 491 765	+	17 409	+	1,7	+	1 156 188	+	13,6
8 Enderzeugnisse		11 473 487	95 332 104	84 586 805	+	616 271	+	5,7	+	10 745 299	+	12,7
9 Andere nicht aufgliederbare Warenverkehre		594 881	3 077 188	1 437 002	+	419 777	+	239,7	+	1 640 186	+	114,1
1-9 Insgesamt		14 402 780	119 676 547	105 058 290	+	1 137 374	+	8,6	+	14 618 257	+	13,9
Berlin												
1 - 4 Ernährungswirtschaft		167 652	1 202 462	1 095 707	+	44 604	+	36,2	+	106 755	+	9,7
5 - 8 Gewerbliche Wirtschaft		958 901	8 038 494	7 802 442	-	43 152	-	4,3	+	236 052	+	3,0
7 + 8 Fertigwaren		926 240	7 783 974	7 596 796	-	49 080	-	5,0	+	187 178	+	2,5
1 Lebende Tiere		3	7	1 676	-	771	-	99,6	-	1 669	-	99,6
2 Nahrungsmittel tierischen Ursprungs		6 692	56 077	59 872	-	351	-	5,0	-	3 795	-	6,3
3 Nahrungsmittel pflanzlichen Ursprungs		66 678	476 755	444 849	+	9 350	+	16,3	+	31 906	+	7,2
4 Genussmittel		94 282	669 620	589 301	+	36 375	+	62,8	+	80 319	+	13,6
5 Rohstoffe		3 903	32 048	30 536	+	792	+	25,5	+	1 512	+	5,0
6 Halbwaren		28 767	222 445	175 075	+	5 146	+	21,8	+	47 370	+	27,1
7 Vorerzeugnisse		31 520	321 493	293 641	-	8 236	-	20,7	+	27 852	+	9,5
8 Enderzeugnisse		894 715	7 462 477	7 303 150	-	40 847	-	4,4	+	159 327	+	2,2
9 Andere nicht aufgliederbare Warenverkehre		45 232	232 272	95 758	+	33 565	+	287,7	+	136 514	+	142,6
1-9 Insgesamt		1 171 792	9 473 231	8 993 910	+	35 020	+	3,1	+	479 321	+	5,3

8.2 Monatliche Entwicklung nach Bundesländern und Warengruppen der Ernährungswirtschaft und der Gewerblichen Wirtschaft *)

8.2.1 Ausfuhr

Nummer der Klassifikation	Warengruppe	2011		2010	Zu-(+) bzw. Abnahme (-)		Zu-(+) bzw. Abnahme (-)		
		September	Januar/September	September	gegenüber		gegenüber		
					September 2010		Januar/September 2010		
1 000 Euro			1 000 Euro	%	1 000 Euro	%			
Brandenburg									
1 - 4 Ernährungswirtschaft		78 980	690 533	519 281	+	19 759	+	33,4	+
5 - 8 Gewerbliche Wirtschaft		1 082 656	9 121 321	8 294 179	+	71 563	+	7,1	+
7 + 8 Fertigwaren		955 738	8 137 697	7 529 774	+	48 846	+	5,4	+
1 Lebende Tiere		5 944	32 893	26 895	+	1 793	+	43,2	+
2 Nahrungsmittel tierischen Ursprungs		31 716	237 114	163 238	+	13 173	+	71,0	+
3 Nahrungsmittel pflanzlichen Ursprungs		38 763	391 837	302 435	+	4 065	+	11,7	+
4 Genussmittel		2 556	28 698	26 721	+	729	+	39,9	+
5 Rohstoffe		10 718	83 912	75 002	+	1 077	+	11,2	+
6 Halbwaren		116 202	899 720	689 392	+	21 646	+	22,9	+
7 Vorerzeugnisse		252 513	2 504 219	2 307 440	-	2 201	-	0,9	+
8 Enderzeugnisse		703 227	5 633 461	5 222 329	+	51 048	+	7,8	+
9 Andere nicht aufgliederbare Warenverkehre ...		36 139	186 356	62 887	+	28 476	+	371,6	+
1-9 Insgesamt		1 197 778	9 998 232	8 876 344	+	119 803	+	11,1	+
Bremen									
1 - 4 Ernährungswirtschaft		175 619	1 568 684	1 310 993	+	21 615	+	14,0	+
5 - 8 Gewerbliche Wirtschaft		1 224 021	9 794 351	9 394 134	-	173 699	-	12,4	+
7 + 8 Fertigwaren		1 191 423	9 442 837	9 105 073	-	173 412	-	12,7	+
1 Lebende Tiere		-	460	485	-	x	-	x	-
2 Nahrungsmittel tierischen Ursprungs		29 185	260 755	249 888	-	1 228	-	4,0	+
3 Nahrungsmittel pflanzlichen Ursprungs		32 915	290 684	282 459	+	4 846	+	17,3	+
4 Genussmittel		113 508	1 016 774	778 134	+	17 998	+	18,8	+
5 Rohstoffe		5 824	65 282	52 791	-	856	-	12,8	+
6 Halbwaren		26 768	286 234	236 256	+	571	+	2,2	+
7 Vorerzeugnisse		133 393	1 236 450	1 059 536	-	3 231	-	2,4	+
8 Enderzeugnisse		1 058 036	8 206 402	8 045 520	-	170 167	-	13,9	+
9 Andere nicht aufgliederbare Warenverkehre ...		23 212	113 542	51 223	+	16 969	+	271,8	+
1-9 Insgesamt		1 422 854	11 476 570	10 756 354	-	135 107	-	8,7	+
Hamburg									
1 - 4 Ernährungswirtschaft		171 067	1 589 326	1 499 137	-	19 082	-	10,0	+
5 - 8 Gewerbliche Wirtschaft		3 838 407	27 694 792	24 607 911	+	999 511	+	35,2	+
7 + 8 Fertigwaren		3 086 029	22 269 908	20 661 023	+	772 280	+	33,4	+
1 Lebende Tiere		25	419	430	-	8	-	24,2	-
2 Nahrungsmittel tierischen Ursprungs		17 329	168 220	133 115	+	5 043	+	41,0	+
3 Nahrungsmittel pflanzlichen Ursprungs		138 424	1 289 920	1 145 713	-	10 724	-	7,2	+
4 Genussmittel		15 290	130 765	219 865	-	13 388	-	46,7	-
5 Rohstoffe		20 630	174 412	144 773	+	823	+	4,2	+
6 Halbwaren		731 740	5 250 445	3 802 109	+	226 401	+	44,8	+
7 Vorerzeugnisse		184 230	1 694 867	1 552 305	-	4 717	-	2,5	+
8 Enderzeugnisse		2 901 794	20 575 002	19 108 678	+	776 994	+	36,6	+
9 Andere nicht aufgliederbare Warenverkehre ...		55 851	291 315	124 586	+	40 670	+	267,9	+
1-9 Insgesamt		4 065 316	29 575 406	26 231 612	+	1 021 091	+	33,5	+
Hessen									
1 - 4 Ernährungswirtschaft		169 122	1 086 524	967 801	+	24 134	+	16,6	+
5 - 8 Gewerbliche Wirtschaft		4 782 235	39 560 154	35 921 541	+	282 336	+	6,3	+
7 + 8 Fertigwaren		4 146 885	35 954 384	32 712 643	+	47 695	+	1,2	+
1 Lebende Tiere		1 343	16 009	10 095	-	329	-	19,7	+
2 Nahrungsmittel tierischen Ursprungs		19 618	152 192	123 008	+	8 042	+	69,5	+
3 Nahrungsmittel pflanzlichen Ursprungs		141 624	872 145	793 057	+	15 561	+	12,3	+
4 Genussmittel		6 533	46 154	41 620	+	857	+	15,1	+
5 Rohstoffe		19 937	157 243	138 183	+	4 827	+	31,9	+
6 Halbwaren		615 408	3 448 506	3 070 680	+	229 815	+	59,6	+
7 Vorerzeugnisse		661 170	6 145 121	5 583 446	+	34 771	+	5,6	+
8 Enderzeugnisse		3 485 714	29 809 262	27 129 182	+	12 917	+	0,4	+
9 Andere nicht aufgliederbare Warenverkehre ...		188 766	916 093	414 011	+	138 316	+	274,2	+
1-9 Insgesamt		5 140 120	41 562 785	37 303 346	+	444 788	+	9,5	+

8.2 Monatliche Entwicklung nach Bundesländern und Warengruppen der Ernährungswirtschaft und der Gewerblichen Wirtschaft *)

8.2.1 Ausfuhr

Nummer der Klassifikation	Warengruppe	2011		2010	Zu-(+) bzw. Abnahme (-)		Zu-(+) bzw. Abnahme (-)					
		September	Januar/September	September	gegenüber September 2010		gegenüber Januar/September 2010					
					1 000 Euro	1 000 Euro	%	1 000 Euro	%			
Mecklenburg-Vorpommern												
1 - 4 Ernährungswirtschaft		231 704	1 507 615	1 360 263	+	41 570	+	21,9	+	147 352	+	10,8
5 - 8 Gewerbliche Wirtschaft		488 058	3 927 072	3 066 643	+	127 822	+	35,5	+	860 429	+	28,1
7 + 8 Fertigwaren		439 619	3 403 277	2 653 765	+	132 243	+	43,0	+	749 512	+	28,2
1 Lebende Tiere		1 517	20 152	17 258	+	190	+	14,3	+	2 894	+	16,8
2 Nahrungsmittel tierischen Ursprungs		49 341	394 196	374 132	+	5 574	+	12,7	+	20 064	+	5,4
3 Nahrungsmittel pflanzlichen Ursprungs		175 471	1 062 495	925 193	+	36 200	+	26,0	+	137 302	+	14,8
4 Genussmittel		5 372	30 753	43 691	-	404	-	7,0	-	12 938	-	29,6
5 Rohstoffe		4 429	56 613	55 040	-	200	-	4,3	+	1 573	+	2,9
6 Halbwaren		44 008	467 176	357 833	-	4 223	-	8,8	+	109 343	+	30,6
7 Vorerzeugnisse		95 961	1 243 661	710 820	+	54 016	+	128,8	+	532 841	+	75,0
8 Enderzeugnisse		343 669	2 159 625	1 942 943	+	78 237	+	29,5	+	216 682	+	11,2
9 Andere nicht aufgliederbare Warenverkehre		21 676	101 039	37 992	+	17 047	+	368,3	+	63 047	+	165,9
1-9 Insgesamt		741 437	5 535 696	4 464 896	+	186 435	+	33,6	+	1 070 800	+	24,0
Niedersachsen												
1 - 4 Ernährungswirtschaft		781 076	6 398 723	5 825 017	+	134 024	+	20,7	+	573 706	+	9,8
5 - 8 Gewerbliche Wirtschaft		5 776 434	48 812 329	41 836 735	+	582 270	+	11,2	+	6 975 594	+	16,7
7 + 8 Fertigwaren		5 388 902	45 739 510	39 319 883	+	462 771	+	9,4	+	6 419 627	+	16,3
1 Lebende Tiere		25 596	244 826	234 659	-	3 118	-	10,9	+	10 167	+	4,3
2 Nahrungsmittel tierischen Ursprungs		443 818	3 428 296	3 116 275	+	85 877	+	24,0	+	312 021	+	10,0
3 Nahrungsmittel pflanzlichen Ursprungs		245 028	2 273 715	2 047 428	+	35 935	+	17,2	+	226 287	+	11,1
4 Genussmittel		66 628	451 880	426 629	+	15 333	+	29,9	+	25 251	+	5,9
5 Rohstoffe		44 436	526 623	472 665	-	2 404	-	5,1	+	53 958	+	11,4
6 Halbwaren		343 097	2 546 206	2 044 177	+	121 899	+	55,1	+	502 029	+	24,6
7 Vorerzeugnisse		813 662	7 165 792	6 246 961	+	73 572	+	9,9	+	918 831	+	14,7
8 Enderzeugnisse		4 575 250	38 573 730	33 072 942	+	389 203	+	9,3	+	5 500 788	+	16,6
9 Andere nicht aufgliederbare Warenverkehre		261 590	1 289 834	502 034	+	200 413	+	327,6	+	787 800	+	156,9
1-9 Insgesamt		6 819 098	56 500 868	48 163 769	+	916 709	+	15,5	+	8 337 099	+	17,3
Nordrhein-Westfalen												
1 - 4 Ernährungswirtschaft		871 841	7 342 074	6 935 864	+	7 859	+	0,9	+	406 210	+	5,9
5 - 8 Gewerbliche Wirtschaft		13 787 481	121 740 574	109 640 649	+	541 856	+	4,1	+	12 099 925	+	11,0
7 + 8 Fertigwaren		12 394 304	108 927 595	99 380 009	+	280 053	+	2,3	+	9 547 586	+	9,6
1 Lebende Tiere		29 278	227 244	204 569	+	3 829	+	15,0	+	22 675	+	11,1
2 Nahrungsmittel tierischen Ursprungs		324 462	2 820 441	2 703 677	-	724	-	0,2	+	116 764	+	4,3
3 Nahrungsmittel pflanzlichen Ursprungs		474 214	3 928 391	3 715 124	-	4 015	-	0,8	+	213 267	+	5,7
4 Genussmittel		43 889	365 987	312 492	+	8 777	+	25,0	+	53 495	+	17,1
5 Rohstoffe		172 025	1 501 992	1 282 713	+	22 298	+	14,9	+	219 279	+	17,1
6 Halbwaren		1 221 156	11 310 957	8 977 923	+	239 514	+	24,4	+	2 333 034	+	26,0
7 Vorerzeugnisse		3 545 208	32 057 532	28 203 527	+	149 306	+	4,4	+	3 854 005	+	13,7
8 Enderzeugnisse		8 849 102	76 870 081	71 176 463	+	130 749	+	1,5	+	5 693 618	+	8,0
9 Andere nicht aufgliederbare Warenverkehre		870 000	4 209 359	1 906 984	+	637 597	+	274,3	+	2 302 375	+	120,7
1-9 Insgesamt		15 529 326	133 291 997	118 483 483	+	1 187 334	+	8,3	+	14 808 514	+	12,5
Rheinland-Pfalz												
1 - 4 Ernährungswirtschaft		309 158	2 617 193	2 491 856	+	24 898	+	8,8	+	125 337	+	5,0
5 - 8 Gewerbliche Wirtschaft		3 619 821	30 991 741	27 105 835	+	364 099	+	11,2	+	3 885 906	+	14,3
7 + 8 Fertigwaren		3 425 400	29 255 676	25 564 484	+	369 966	+	12,1	+	3 691 192	+	14,4
1 Lebende Tiere		697	7 294	7 060	+	54	+	8,4	+	234	+	3,3
2 Nahrungsmittel tierischen Ursprungs		63 340	575 329	514 501	+	4 164	+	7,0	+	60 828	+	11,8
3 Nahrungsmittel pflanzlichen Ursprungs		73 449	645 967	597 195	-	3 051	-	4,0	+	48 772	+	8,2
4 Genussmittel		171 671	1 388 579	1 373 067	+	23 740	+	16,0	+	15 512	+	1,1
5 Rohstoffe		21 824	206 939	203 046	-	4 334	-	16,6	+	3 893	+	1,9
6 Halbwaren		172 598	1 529 130	1 338 287	-	1 533	-	0,9	+	190 843	+	14,3
7 Vorerzeugnisse		1 005 987	8 601 572	8 345 877	+	62 846	+	6,7	+	255 695	+	3,1
8 Enderzeugnisse		2 419 421	20 654 128	17 218 603	+	307 137	+	14,5	+	3 435 525	+	20,0
9 Andere nicht aufgliederbare Warenverkehre		142 203	706 335	311 208	+	104 280	+	275,0	+	395 127	+	127,0
1-9 Insgesamt		4 071 185	34 315 247	29 908 871	+	493 291	+	13,8	+	4 406 376	+	14,7

8.2 Monatliche Entwicklung nach Bundesländern und Warengruppen der Ernährungswirtschaft und der Gewerblichen Wirtschaft *)

8.2.1 Ausfuhr

Nummer der Klassifikation	Warengruppe	2011		2010	Zu-(+) bzw. Abnahme (-)		Zu-(+) bzw. Abnahme (-)			
		September	Januar/September		gegenüber September 2010		gegenüber Januar/September 2010			
		1 000 Euro			1 000 Euro	%	1 000 Euro	%		
Saarland										
1 - 4 Ernährungswirtschaft		49 970	419 363	399 042	+	7 552	+	17,8	+ 20 321	+ 5,1
5 - 8 Gewerbliche Wirtschaft		1 225 829	10 461 470	9 245 905	-	9 213	-	0,7	+ 1 215 565	+ 13,1
7 + 8 Fertigwaren		1 136 440	9 833 579	8 740 972	-	35 616	-	3,0	+ 1 092 607	+ 12,5
1 Lebende Tiere		-	214	170	-	59	x		44	+ 25,9
2 Nahrungsmittel tierischen Ursprungs		3 775	39 873	36 855	+	221	+	6,2	+ 3 018	+ 8,2
3 Nahrungsmittel pflanzlichen Ursprungs		40 211	322 907	296 624	+	2 840	+	7,6	+ 26 283	+ 8,9
4 Genussmittel		5 979	56 356	65 371	+	4 549	+	318,1	- 9 015	- 13,8
5 Rohstoffe		6 248	30 168	25 263	+	3 886	+	164,5	+ 4 905	+ 19,4
6 Halbwaren		83 141	597 715	479 682	+	22 511	+	37,1	+ 118 033	+ 24,6
7 Vorerzeugnisse		180 256	1 456 255	1 189 869	+	35 391	+	24,4	+ 266 386	+ 22,4
8 Enderzeugnisse		956 182	8 377 324	7 551 094	-	71 009	-	6,9	+ 826 230	+ 10,9
9 Andere nicht aufgliederbare Warenverkehre ...		41 546	215 475	125 927	+	26 202	+	170,8	+ 89 548	+ 71,1
1-9 Insgesamt		1 317 346	11 096 296	9 770 891	+	24 544	+	1,9	+ 1 325 405	+ 13,6
Sachsen										
1 - 4 Ernährungswirtschaft		90 205	762 859	675 491	+	10 567	+	13,3	+ 87 368	+ 12,9
5 - 8 Gewerbliche Wirtschaft		2 419 986	20 385 821	17 188 350	+	275 359	+	12,8	+ 3 197 471	+ 18,6
7 + 8 Fertigwaren		2 304 591	19 443 246	16 367 087	+	261 545	+	12,8	+ 3 076 159	+ 18,8
1 Lebende Tiere		5 113	41 764	49 784	+	518	+	11,3	- 8 020	- 16,1
2 Nahrungsmittel tierischen Ursprungs		46 763	422 672	350 882	+	5 449	+	13,2	+ 71 790	+ 20,5
3 Nahrungsmittel pflanzlichen Ursprungs		30 011	238 537	220 827	+	1 469	+	5,1	+ 17 710	+ 8,0
4 Genussmittel		8 313	59 881	53 996	+	3 124	+	60,2	+ 5 885	+ 10,9
5 Rohstoffe		11 306	97 756	72 157	+	3 370	+	42,5	+ 25 599	+ 35,5
6 Halbwaren		104 088	844 817	749 113	+	10 446	+	11,2	+ 95 704	+ 12,8
7 Vorerzeugnisse		247 107	2 175 027	1 946 036	+	5 854	+	2,4	+ 228 991	+ 11,8
8 Enderzeugnisse		2 057 492	17 268 225	14 421 003	+	255 706	+	14,2	+ 2 847 222	+ 19,7
9 Andere nicht aufgliederbare Warenverkehre ...		98 935	468 957	182 318	+	76 720	+	345,4	+ 286 639	+ 157,2
1-9 Insgesamt		2 609 129	21 617 642	18 046 188	+	362 648	+	16,1	+ 3 571 454	+ 19,8
Sachsen-Anhalt										
1 - 4 Ernährungswirtschaft		130 761	1 234 959	1 098 543	-	4 014	-	3,0	+ 136 416	+ 12,4
5 - 8 Gewerbliche Wirtschaft		1 127 128	9 653 376	7 995 022	+	181 219	+	19,2	+ 1 658 354	+ 20,7
7 + 8 Fertigwaren		885 448	7 688 964	6 590 057	+	109 286	+	14,1	+ 1 098 907	+ 16,7
1 Lebende Tiere		2 953	24 734	28 320	+	1 093	+	58,8	- 3 586	- 12,7
2 Nahrungsmittel tierischen Ursprungs		48 442	405 826	366 661	+	3 020	+	6,6	+ 39 165	+ 10,7
3 Nahrungsmittel pflanzlichen Ursprungs		76 224	759 530	646 663	-	759	-	1,0	+ 112 867	+ 17,5
4 Genussmittel		3 140	44 866	56 905	-	7 369	-	70,1	- 12 039	- 21,2
5 Rohstoffe		68 138	514 582	325 178	+	24 657	+	56,7	+ 189 404	+ 58,2
6 Halbwaren		173 543	1 449 812	1 079 794	+	47 282	+	37,4	+ 370 018	+ 34,3
7 Vorerzeugnisse		406 150	3 681 716	3 054 358	+	60 258	+	17,4	+ 627 358	+ 20,5
8 Enderzeugnisse		479 299	4 007 260	3 535 676	+	49 033	+	11,4	+ 471 584	+ 13,3
9 Andere nicht aufgliederbare Warenverkehre ...		48 385	221 969	76 258	+	39 092	+	420,7	+ 145 711	+ 191,1
1-9 Insgesamt		1 306 279	11 110 306	9 169 816	+	216 301	+	19,8	+ 1 940 490	+ 21,2
Schleswig-Holstein										
1 - 4 Ernährungswirtschaft		171 473	1 487 370	1 301 011	+	12 722	+	8,0	+ 186 359	+ 14,3
5 - 8 Gewerbliche Wirtschaft		1 205 803	11 365 410	11 224 692	-	16 126	-	1,3	+ 140 718	+ 1,3
7 + 8 Fertigwaren		1 079 342	10 227 236	10 044 768	-	583	-	0,1	+ 182 468	+ 1,8
1 Lebende Tiere		1 260	13 450	20 415	-	711	-	36,1	- 6 965	- 34,1
2 Nahrungsmittel tierischen Ursprungs		93 252	712 561	590 845	+	19 618	+	26,6	+ 121 716	+ 20,6
3 Nahrungsmittel pflanzlichen Ursprungs		70 561	698 360	615 230	-	4 233	-	5,7	+ 83 130	+ 13,5
4 Genussmittel		6 409	62 991	74 477	-	1 944	-	23,3	- 11 486	- 15,4
5 Rohstoffe		10 936	112 905	80 285	+	369	+	3,5	+ 32 620	+ 40,6
6 Halbwaren		115 518	1 025 239	1 099 643	-	15 918	-	12,1	- 74 404	- 6,8
7 Vorerzeugnisse		165 352	1 508 127	1 490 492	-	2 245	-	1,3	+ 17 635	+ 1,2
8 Enderzeugnisse		913 982	8 719 115	8 554 250	+	1 659	+	0,2	+ 164 865	+ 1,9
9 Andere nicht aufgliederbare Warenverkehre ...		150 110	889 678	264 255	+	117 910	+	366,2	+ 625 423	+ 236,7
1-9 Insgesamt		1 527 387	13 742 439	12 789 956	+	114 502	+	8,1	+ 952 483	+ 7,4

8.2 Monatliche Entwicklung nach Bundesländern und Warengruppen der Ernährungswirtschaft und der Gewerblichen Wirtschaft *)

8.2.1 Ausfuhr

Nummer der Klassifikation	Warengruppe	2011		2010	Zu-(+) bzw. Abnahme (-)		Zu-(+) bzw. Abnahme (-)		
		September	Januar/September	September	gegenüber		gegenüber		
					September 2010		Januar/September 2010		
1 000 Euro			1 000 Euro	%	1 000 Euro	%			
Thüringen									
1 - 4 Ernährungswirtschaft		64 766	543 129	481 241 +	1 467 +	2,3 +	61 888 +	12,9	
5 - 8 Gewerbliche Wirtschaft		1 054 549	8 602 190	7 412 281 +	184 732 +	21,2 +	1 189 909 +	16,1	
7 + 8 Fertigwaren		989 333	8 067 933	6 902 090 +	184 931 +	23,0 +	1 165 843 +	16,9	
1 Lebende Tiere		1 345	11 774	10 346 +	98 +	7,9 +	1 428 +	13,8	
2 Nahrungsmittel tierischen Ursprungs		15 184	162 418	144 451 -	4 350 -	22,3 +	17 967 +	12,4	
3 Nahrungsmittel pflanzlichen Ursprungs		44 863	343 481	297 563 +	5 199 +	13,1 +	45 918 +	15,4	
4 Genussmittel		3 378	25 453	28 880 +	517 +	18,1 -	3 427 -	11,9	
5 Rohstoffe		8 761	75 519	68 359 -	417 -	4,5 +	7 160 +	10,5	
6 Halbwaren		56 454	458 728	441 838 +	220 +	0,4 +	16 890 +	3,8	
7 Vorerzeugnisse		105 465	850 395	768 468 +	7 483 +	7,6 +	81 927 +	10,7	
8 Enderzeugnisse		883 865	7 217 523	6 133 594 +	177 449 +	25,1 +	1 083 929 +	17,7	
9 Andere nicht aufgliederbare Warenverkehre ...		65 461	313 421	124 393 +	50 305 +	331,9 +	189 028 +	152,0	
1-9 Insgesamt		1 184 769	9 458 728	8 017 909 +	236 491 +	24,9 +	1 440 819 +	18,0	
Waren ausländischen Ursprungs									
1 - 4 Ernährungswirtschaft		642 221	5 758 677	5 088 847 +	16 324 +	2,6 +	669 830 +	13,2	
5 - 8 Gewerbliche Wirtschaft		15 498 570	131 883 480	120 939 576 +	533 933 +	3,6 +	10 943 904 +	9,0	
7 + 8 Fertigwaren		14 454 708	123 060 838	114 772 261 +	254 916 +	1,8 +	8 288 577 +	7,2	
1 Lebende Tiere		5 544	54 238	23 550 +	2 285 +	70,1 +	30 688 +	130,3	
2 Nahrungsmittel tierischen Ursprungs		145 759	1 287 514	1 087 831 +	3 914 +	2,8 +	199 683 +	18,4	
3 Nahrungsmittel pflanzlichen Ursprungs		277 804	2 411 197	2 255 325 +	1 682 +	0,6 +	155 872 +	6,9	
4 Genussmittel		213 116	2 005 719	1 722 155 +	8 439 +	4,1 +	283 564 +	16,5	
5 Rohstoffe		519 298	5 272 617	3 435 697 +	97 088 +	23,0 +	1 836 920 +	53,5	
6 Halbwaren		524 574	3 550 025	2 731 610 +	181 933 +	53,1 +	818 415 +	30,0	
7 Vorerzeugnisse		988 968	9 149 038	8 221 998 +	9 179 +	0,9 +	927 040 +	11,3	
8 Enderzeugnisse		13 465 730	113 911 778	106 550 274 +	245 733 +	1,9 +	7 361 504 +	6,9	
9 Andere nicht aufgliederbare Warenverkehre ...		1 234 431	7 422 755	4 218 803 +	745 770 +	152,6 +	3 203 952 +	75,9	
1-9 Insgesamt		17 375 218	145 064 909	130 247 255 +	1 296 023 +	8,1 +	14 817 654 +	11,4	
Nicht ermittelte Bundesländer									
1 - 4 Ernährungswirtschaft		10 152	91 829	43 323 +	3 512 +	52,9 +	48 506 +	112,0	
5 - 8 Gewerbliche Wirtschaft		9 294	407 801	76 869 +	2 927 +	46,0 +	330 932 +	430,5	
7 + 8 Fertigwaren		5 346	83 381	27 691 +	1 846 +	52,7 +	55 690 +	201,1	
1 Lebende Tiere		-	-	-	-	-	-	-	
2 Nahrungsmittel tierischen Ursprungs		-	0	103 -	16 -	x -	103	x	
3 Nahrungsmittel pflanzlichen Ursprungs		10 152	91 701	43 220 +	3 528 +	53,3 +	48 481 +	112,2	
4 Genussmittel		-	128	-	-	-	128	x	
5 Rohstoffe		-	0	-	-	- +	0	x	
6 Halbwaren		3 948	324 421	49 179 +	1 081 +	37,7 +	275 242 +	559,7	
7 Vorerzeugnisse		-	5	27	-	- -	22	- 81,5	
8 Enderzeugnisse		5 346	83 375	27 663 +	1 846 +	52,7 +	55 712 +	201,4	
9 Andere nicht aufgliederbare Warenverkehre ...		52	253	20 +	50 +	2 500,0 +	233 +	1 165,0	
1-9 Insgesamt		19 497	499 881	120 216 +	6 487 +	49,9 +	379 665 +	315,8	

*) Außenhandelsergebnisse nach Bundesländern und EGW-1-Stellern können über Genesis-Online abgerufen werden (Tabellen 51000-0034 jährlich, 51000-0035 monatlich bzw. Zeitreihen 51000LJ310 jährlich, 51000LM310 monatlich).

8.2 Monatliche Entwicklung nach Bundesländern und Warengruppen der Ernährungswirtschaft und der Gewerblichen Wirtschaft *)

8.2.2 Einfuhr

Nummer der Klassifikation	Warengruppe	2011		2010	Zu-(+) bzw. Abnahme (-)		Zu-(+) bzw. Abnahme (-)			
		September	Januar/September	September	gegenüber September 2010		gegenüber Januar/September 2010			
					1 000 Euro	1 000 Euro	%	1 000 Euro	%	
Deutschland										
1 - 4 Ernährungswirtschaft		5 535 690	51 397 250	46 735 081	+	162 442	+	3,0	+ 4 662 169	+ 10,0
5 - 8 Gewerbliche Wirtschaft		66 682 193	591 336 446	522 691 007	+	4 333 550	+	7,0	+ 68 645 439	+ 13,1
7 + 8 Fertigwaren		51 415 742	449 688 198	410 747 727	+	1 269 111	+	2,5	+ 38 940 471	+ 9,5
1 Lebende Tiere		116 120	1 027 418	1 068 973	+	14 375	+	14,1	- 41 555	- 3,9
2 Nahrungsmittel tierischen Ursprungs		1 419 835	12 778 030	12 016 571	-	12 898	-	0,9	+ 761 459	+ 6,3
3 Nahrungsmittel pflanzlichen Ursprungs		3 067 801	29 366 237	26 865 322	+	95 098	+	3,2	+ 2 500 915	+ 9,3
4 Genussmittel		931 909	8 225 502	6 784 117	+	65 843	+	7,6	+ 1 441 385	+ 21,2
5 Rohstoffe		8 233 614	76 141 877	58 817 639	+	2 499 488	+	43,6	+ 17 324 238	+ 29,5
6 Halbwaren		7 032 881	65 506 386	53 125 533	+	565 022	+	8,7	+ 12 380 853	+ 23,3
7 Vorerzeugnisse		8 059 689	74 289 125	62 019 477	+	508 362	+	6,7	+ 12 269 648	+ 19,8
8 Enderzeugnisse		43 356 035	375 399 404	348 728 203	+	760 706	+	1,8	+ 26 671 201	+ 7,6
9 Andere nicht aufgliederbare Warenverkehre		5 955 530	34 224 940	17 413 022	+	3 888 204	+	188,1	+ 16 811 918	+ 96,5
1-9 Insgesamt		78 173 417	676 958 921	586 839 186	+	8 384 181	+	12,0	+ 90 119 735	+ 15,4
Baden-Württemberg										
1 - 4 Ernährungswirtschaft		585 691	5 422 445	4 964 592	+	42 687	+	7,9	+ 457 853	+ 9,2
5 - 8 Gewerbliche Wirtschaft		10 746 152	95 914 648	84 570 165	+	669 825	+	6,6	+ 11 344 483	+ 13,4
7 + 8 Fertigwaren		9 194 228	82 738 375	74 845 371	+	223 818	+	2,5	+ 7 893 004	+ 10,5
1 Lebende Tiere		2 520	17 256	14 893	+	981	+	63,7	+ 2 363	+ 15,9
2 Nahrungsmittel tierischen Ursprungs		140 140	1 304 172	1 222 831	-	5 060	-	3,5	+ 81 341	+ 6,7
3 Nahrungsmittel pflanzlichen Ursprungs		341 277	3 298 159	3 193 355	+	12 118	+	3,7	+ 104 804	+ 3,3
4 Genussmittel		101 752	802 843	533 509	+	34 644	+	51,6	+ 269 334	+ 50,5
5 Rohstoffe		717 948	6 645 457	4 048 378	+	267 843	+	59,5	+ 2 597 079	+ 64,2
6 Halbwaren		833 972	6 530 820	5 676 406	+	178 161	+	27,2	+ 854 414	+ 15,1
7 Vorerzeugnisse		1 539 471	12 947 303	10 329 501	+	256 728	+	20,0	+ 2 617 802	+ 25,3
8 Enderzeugnisse		7 654 753	69 791 051	64 515 882	-	32 919	-	0,4	+ 5 275 169	+ 8,2
9 Andere nicht aufgliederbare Warenverkehre		992 944	5 886 352	3 117 497	+	626 749	+	171,2	+ 2 768 855	+ 88,8
1-9 Insgesamt		12 324 795	107 223 469	92 652 300	+	1 339 267	+	12,2	+ 14 571 169	+ 15,7
Bayern										
1 - 4 Ernährungswirtschaft		613 843	5 495 653	5 328 394	+	10 548	+	1,7	+ 167 259	+ 3,1
5 - 8 Gewerbliche Wirtschaft		10 624 676	96 260 110	85 596 468	+	71 692	+	0,7	+ 10 663 642	+ 12,5
7 + 8 Fertigwaren		9 052 758	78 316 069	70 575 557	+	237 581	+	2,7	+ 7 740 512	+ 11,0
1 Lebende Tiere		4 262	31 480	32 680	+	609	+	16,7	- 1 200	- 3,7
2 Nahrungsmittel tierischen Ursprungs		187 659	1 619 831	1 523 706	+	11 914	+	6,8	+ 96 125	+ 6,3
3 Nahrungsmittel pflanzlichen Ursprungs		349 715	3 188 072	3 174 180	-	1 430	-	0,4	+ 13 892	+ 0,4
4 Genussmittel		72 199	656 259	597 836	-	563	-	0,8	+ 58 423	+ 9,8
5 Rohstoffe		1 172 237	13 108 649	11 071 838	-	74 549	-	6,0	+ 2 036 811	+ 18,4
6 Halbwaren		399 693	4 835 416	3 949 074	-	91 323	-	18,6	+ 886 342	+ 22,4
7 Vorerzeugnisse		1 029 540	8 884 212	7 683 652	+	70 732	+	7,4	+ 1 200 560	+ 15,6
8 Enderzeugnisse		8 023 215	69 431 856	62 891 902	+	166 846	+	2,1	+ 6 539 954	+ 10,4
9 Andere nicht aufgliederbare Warenverkehre		1 142 391	6 787 753	3 839 979	+	684 095	+	149,3	+ 2 947 774	+ 76,8
1-9 Insgesamt		12 380 920	108 543 556	94 764 795	+	766 345	+	6,6	+ 13 778 761	+ 14,5
Berlin										
1 - 4 Ernährungswirtschaft		128 318	1 010 192	974 734	-	4 170	-	3,1	+ 35 458	+ 3,6
5 - 8 Gewerbliche Wirtschaft		594 401	5 533 976	5 750 169	-	43 864	-	6,9	- 216 193	- 3,8
7 + 8 Fertigwaren		557 459	5 156 272	5 388 295	-	40 718	-	6,8	- 232 023	- 4,3
1 Lebende Tiere		88	1 649	1 632	-	166	-	65,4	+ 17	+ 1,0
2 Nahrungsmittel tierischen Ursprungs		39 742	203 615	184 022	+	13 811	+	53,3	+ 19 593	+ 10,6
3 Nahrungsmittel pflanzlichen Ursprungs		47 781	471 827	519 574	-	12 716	-	21,0	- 47 747	- 9,2
4 Genussmittel		40 708	333 074	269 484	-	5 093	-	11,1	+ 63 590	+ 23,6
5 Rohstoffe		17 028	164 023	141 831	+	4 608	+	37,1	+ 22 192	+ 15,6
6 Halbwaren		19 920	213 660	220 008	-	7 747	-	28,0	- 6 348	- 2,9
7 Vorerzeugnisse		66 620	657 887	671 535	-	8 876	-	11,8	- 13 648	- 2,0
8 Enderzeugnisse		490 834	4 498 374	4 716 766	-	31 839	-	6,1	- 218 392	- 4,6
9 Andere nicht aufgliederbare Warenverkehre		149 139	987 191	375 536	+	108 753	+	269,3	+ 611 655	+ 162,9
1-9 Insgesamt		871 855	7 531 362	7 100 435	+	60 717	+	7,5	+ 430 927	+ 6,1

8.2 Monatliche Entwicklung nach Bundesländern und Warengruppen der Ernährungswirtschaft und der Gewerblichen Wirtschaft *)

8.2.2 Einfuhr

Nummer der Klassifikation	Warengruppe	2011		2010	Zu-(+) bzw. Abnahme (-)		Zu-(+) bzw. Abnahme (-)			
		September	Januar/September	September	gegenüber September 2010		gegenüber Januar/September 2010			
					1 000 Euro	1 000 Euro	%	1 000 Euro	%	
Brandenburg										
1 - 4 Ernährungswirtschaft		122 474	1 020 460	933 740	-	15 988	-	11,5	+ 86 720	+ 9,3
5 - 8 Gewerbliche Wirtschaft		1 282 803	11 905 846	9 441 076	+	222 847	+	21,0	+ 2 464 770	+ 26,1
7 + 8 Fertigwaren		649 561	5 551 299	5 039 708	+	102 697	+	18,8	+ 511 591	+ 10,2
1 Lebende Tiere		467	10 199	17 335	-	143	-	23,4	- 7 136	- 41,2
2 Nahrungsmittel tierischen Ursprungs		42 712	348 913	279 703	-	526	-	1,2	+ 69 210	+ 24,7
3 Nahrungsmittel pflanzlichen Ursprungs		60 766	509 546	501 670	-	12 531	-	17,1	+ 7 876	+ 1,6
4 Genussmittel		18 525	151 803	135 039	-	2 795	-	13,1	+ 16 764	+ 12,4
5 Rohstoffe		557 043	5 431 628	3 753 072	+	125 271	+	29,0	+ 1 678 556	+ 44,7
6 Halbwaren		76 204	922 930	648 293	-	5 110	-	6,3	+ 274 637	+ 42,4
7 Vorerzeugnisse		128 951	1 252 996	997 441	+	25 518	+	24,7	+ 255 555	+ 25,6
8 Enderzeugnisse		520 613	4 298 319	4 042 260	+	77 177	+	17,4	+ 256 059	+ 6,3
9 Andere nicht aufgliederbare Warenverkehre ...		87 019	491 289	342 821	+	51 465	+	144,8	+ 148 468	+ 43,3
1-9 Insgesamt		1 492 290	13 417 609	10 717 642	+	258 320	+	20,9	+ 2 699 967	+ 25,2
Bremen										
1 - 4 Ernährungswirtschaft		293 347	2 755 277	2 472 715	-	31 178	-	9,6	+ 282 562	+ 11,4
5 - 8 Gewerbliche Wirtschaft		731 744	7 282 299	6 540 282	-	149 496	-	17,0	+ 742 017	+ 11,3
7 + 8 Fertigwaren		528 893	5 301 695	4 895 470	-	160 003	-	23,2	+ 406 225	+ 8,3
1 Lebende Tiere		-	540	8 232	-	8	-	100,0	- 7 692	- 93,4
2 Nahrungsmittel tierischen Ursprungs		66 506	734 783	761 215	-	40 860	-	38,1	- 26 432	- 3,5
3 Nahrungsmittel pflanzlichen Ursprungs		54 626	516 525	523 799	-	1 134	-	2,0	- 7 274	- 1,4
4 Genussmittel		172 221	1 503 431	1 179 465	+	10 829	+	6,7	+ 323 966	+ 27,5
5 Rohstoffe		66 927	671 247	606 723	+	8 943	+	15,4	+ 64 524	+ 10,6
6 Halbwaren		135 930	1 309 367	1 038 064	+	1 580	+	1,2	+ 271 303	+ 26,1
7 Vorerzeugnisse		78 587	759 305	594 268	+	4 027	+	5,4	+ 165 037	+ 27,8
8 Enderzeugnisse		450 305	4 542 366	4 301 197	-	164 030	-	26,7	+ 241 169	+ 5,6
9 Andere nicht aufgliederbare Warenverkehre ...		59 234	343 509	208 477	+	32 900	+	124,9	+ 135 032	+ 64,8
1-9 Insgesamt		1 084 320	10 381 100	9 221 479	-	147 783	-	12,0	+ 1 159 621	+ 12,6
Hamburg										
1 - 4 Ernährungswirtschaft		706 130	6 917 434	5 674 959	+	41 058	+	6,2	+ 1 242 475	+ 21,9
5 - 8 Gewerbliche Wirtschaft		5 725 393	44 221 421	43 637 029	+	1 104 411	+	23,9	+ 584 392	+ 1,3
7 + 8 Fertigwaren		4 142 979	31 212 756	33 452 730	+	687 177	+	19,9	- 2 239 974	- 6,7
1 Lebende Tiere		50	857	1 607	-	20	-	28,6	- 750	- 46,7
2 Nahrungsmittel tierischen Ursprungs		122 414	1 021 649	914 655	+	16 337	+	15,4	+ 106 994	+ 11,7
3 Nahrungsmittel pflanzlichen Ursprungs		432 994	4 473 648	3 622 543	+	23 718	+	5,8	+ 851 105	+ 23,5
4 Genussmittel		150 675	1 421 289	1 136 160	+	1 025	+	0,7	+ 285 129	+ 25,1
5 Rohstoffe		692 135	5 671 548	5 123 262	+	218 158	+	46,0	+ 548 286	+ 10,7
6 Halbwaren		890 278	7 337 107	5 061 022	+	199 082	+	28,8	+ 2 276 085	+ 45,0
7 Vorerzeugnisse		243 043	2 374 389	2 157 086	-	7 357	-	2,9	+ 217 303	+ 10,1
8 Enderzeugnisse		3 899 936	28 838 350	31 295 651	+	694 530	+	21,7	- 2 457 301	- 7,9
9 Andere nicht aufgliederbare Warenverkehre ...		149 304	865 726	472 441	+	94 773	+	173,8	+ 393 285	+ 83,2
1-9 Insgesamt		6 580 830	52 004 586	49 784 435	+	1 240 243	+	23,2	+ 2 220 151	+ 4,5
Hessen										
1 - 4 Ernährungswirtschaft		272 139	2 241 257	2 020 234	+	39 961	+	17,2	+ 221 023	+ 10,9
5 - 8 Gewerbliche Wirtschaft		6 131 522	51 515 317	46 380 858	+	384 219	+	6,7	+ 5 134 459	+ 11,1
7 + 8 Fertigwaren		5 082 892	43 217 955	38 834 164	+	157 915	+	3,2	+ 4 383 791	+ 11,3
1 Lebende Tiere		625	5 577	5 770	-	87	-	12,2	- 193	- 3,3
2 Nahrungsmittel tierischen Ursprungs		63 121	529 070	441 911	+	10 049	+	18,9	+ 87 159	+ 19,7
3 Nahrungsmittel pflanzlichen Ursprungs		184 118	1 485 700	1 386 966	+	27 746	+	17,7	+ 98 734	+ 7,1
4 Genussmittel		24 269	220 901	185 571	+	2 255	+	10,2	+ 35 330	+ 19,0
5 Rohstoffe		181 968	1 275 074	1 189 660	+	89 246	+	96,3	+ 85 414	+ 7,2
6 Halbwaren		866 667	7 022 292	6 357 032	+	137 063	+	18,8	+ 665 260	+ 10,5
7 Vorerzeugnisse		652 091	5 710 468	4 572 838	+	90 653	+	16,1	+ 1 137 630	+ 24,9
8 Enderzeugnisse		4 430 810	37 507 500	34 261 323	+	67 270	+	1,5	+ 3 246 177	+ 9,5
9 Andere nicht aufgliederbare Warenverkehre ...		426 212	2 482 023	1 243 137	+	275 858	+	183,5	+ 1 238 886	+ 99,7
1-9 Insgesamt		6 829 886	56 238 627	49 644 242	+	700 052	+	11,4	+ 6 594 385	+ 13,3

8.2 Monatliche Entwicklung nach Bundesländern und Warengruppen der Ernährungswirtschaft und der Gewerblichen Wirtschaft *)

8.2.2 Einfuhr

Nummer der Klassifikation	Warengruppe	2011		2010	Zu-(+) bzw. Abnahme (-)			Zu-(+) bzw. Abnahme (-)				
		September	Januar/September		September	gegenüber September 2010		gegenüber Januar/September 2010				
			1 000 Euro			1 000 Euro	%	1 000 Euro	%			
Mecklenburg-Vorpommern												
1 - 4 Ernährungswirtschaft		84 136	642 636	636 369	-	2 346	-	2,7	+	6 267	+	1,0
5 - 8 Gewerbliche Wirtschaft		257 995	2 475 764	2 038 648	-	5 356	-	2,0	+	437 116	+	21,4
7 + 8 Fertigwaren		169 124	1 520 018	1 324 146	-	2 106	-	1,2	+	195 872	+	14,8
1 Lebende Tiere		774	9 180	9 124	-	57	-	6,9	+	56	+	0,6
2 Nahrungsmittel tierischen Ursprungs		29 509	265 569	226 564	+	167	+	0,6	+	39 005	+	17,2
3 Nahrungsmittel pflanzlichen Ursprungs		50 410	335 494	384 041	-	4 204	-	7,7	-	48 547	-	12,6
4 Genussmittel		3 444	32 393	16 637	+	1 748	+	103,1	+	15 756	+	94,7
5 Rohstoffe		18 907	283 648	237 295	-	786	-	4,0	+	46 353	+	19,5
6 Halbwaren		69 965	672 104	477 208	-	2 463	-	3,4	+	194 896	+	40,8
7 Vorerzeugnisse		48 890	498 802	430 337	-	1 851	-	3,6	+	68 465	+	15,9
8 Enderzeugnisse		120 232	1 021 209	893 807	-	259	-	0,2	+	127 402	+	14,3
9 Andere nicht auflgliederbare Warenverkehre ...		37 267	205 662	109 015	+	24 732	+	197,3	+	96 647	+	88,7
1-9 Insgesamt		379 391	3 324 071	2 784 049	+	17 020	+	4,7	+	540 022	+	19,4
Niedersachsen												
1 - 4 Ernährungswirtschaft		582 941	5 408 319	4 906 886	+	20 678	+	3,7	+	501 433	+	10,2
5 - 8 Gewerbliche Wirtschaft		6 073 479	54 585 106	47 012 326	+	858 336	+	16,5	+	7 572 780	+	16,1
7 + 8 Fertigwaren		3 893 372	34 309 477	30 644 970	+	274 723	+	7,6	+	3 664 507	+	12,0
1 Lebende Tiere		38 927	401 923	427 609	+	628	+	1,6	-	25 686	-	6,0
2 Nahrungsmittel tierischen Ursprungs		178 281	1 534 909	1 545 450	+	1 763	+	1,0	-	10 541	-	0,7
3 Nahrungsmittel pflanzlichen Ursprungs		319 448	3 093 283	2 594 682	+	15 505	+	5,1	+	498 601	+	19,2
4 Genussmittel		46 284	378 216	339 090	+	2 782	+	6,4	+	39 126	+	11,5
5 Rohstoffe		1 607 752	14 920 075	11 541 360	+	519 850	+	47,8	+	3 378 715	+	29,3
6 Halbwaren		572 357	5 355 552	4 826 006	+	63 763	+	12,5	+	529 546	+	11,0
7 Vorerzeugnisse		695 394	6 465 894	5 311 049	+	30 989	+	4,7	+	1 154 845	+	21,7
8 Enderzeugnisse		3 197 978	27 843 599	25 333 925	+	243 738	+	8,3	+	2 509 674	+	9,9
9 Andere nicht auflgliederbare Warenverkehre ...		466 964	2 597 605	1 232 378	+	325 594	+	230,3	+	1 365 227	+	110,8
1-9 Insgesamt		7 123 389	62 591 051	53 151 607	+	1 204 613	+	20,4	+	9 439 444	+	17,8
Nordrhein-Westfalen												
1 - 4 Ernährungswirtschaft		1 201 539	12 138 944	11 436 044	-	23 835	-	1,9	+	702 900	+	6,1
5 - 8 Gewerbliche Wirtschaft		14 590 225	132 656 419	113 076 242	+	696 074	+	5,0	+	19 580 177	+	17,3
7 + 8 Fertigwaren		10 174 389	91 027 832	81 187 266	-	69 952	-	0,7	+	9 840 566	+	12,1
1 Lebende Tiere		50 688	384 252	426 031	+	5 856	+	13,1	-	41 779	-	9,8
2 Nahrungsmittel tierischen Ursprungs		306 364	2 991 141	2 914 307	-	24 340	-	7,4	+	76 834	+	2,6
3 Nahrungsmittel pflanzlichen Ursprungs		731 156	7 786 405	7 189 676	-	9 432	-	1,3	+	596 729	+	8,3
4 Genussmittel		113 323	977 135	906 016	+	4 073	+	3,7	+	71 119	+	7,8
5 Rohstoffe		2 134 228	19 310 595	14 302 126	+	668 197	+	45,6	+	5 008 469	+	35,0
6 Halbwaren		2 281 611	22 317 988	17 586 857	+	97 836	+	4,5	+	4 731 131	+	26,9
7 Vorerzeugnisse		2 122 116	20 797 715	17 086 709	+	52 827	+	2,6	+	3 711 006	+	21,7
8 Enderzeugnisse		8 052 272	70 230 507	64 100 545	-	122 790	-	1,5	+	6 129 962	+	9,6
9 Andere nicht auflgliederbare Warenverkehre ...		1 493 373	8 125 522	3 937 608	+	1 019 943	+	215,4	+	4 187 914	+	106,4
1-9 Insgesamt		17 285 129	152 920 934	128 449 894	+	1 692 172	+	10,9	+	24 471 040	+	19,1
Rheinland-Pfalz												
1 - 4 Ernährungswirtschaft		200 549	2 087 591	1 915 338	+	7 213	+	3,7	+	172 253	+	9,0
5 - 8 Gewerbliche Wirtschaft		2 300 728	19 962 207	17 497 018	+	177 768	+	8,4	+	2 465 189	+	14,1
7 + 8 Fertigwaren		1 806 602	16 028 119	14 047 254	+	78 335	+	4,5	+	1 980 865	+	14,1
1 Lebende Tiere		4 651	38 682	23 028	+	2 341	+	101,3	+	15 654	+	68,0
2 Nahrungsmittel tierischen Ursprungs		32 208	329 195	308 587	-	2 472	-	7,1	+	20 608	+	6,7
3 Nahrungsmittel pflanzlichen Ursprungs		82 689	935 488	893 174	+	1 294	+	1,6	+	42 314	+	4,7
4 Genussmittel		80 996	784 224	690 557	+	6 039	+	8,1	+	93 667	+	13,6
5 Rohstoffe		184 145	1 106 454	805 537	+	90 224	+	96,1	+	300 917	+	37,4
6 Halbwaren		309 982	2 827 632	2 644 235	+	9 201	+	3,1	+	183 397	+	6,9
7 Vorerzeugnisse		498 839	4 658 519	4 233 109	+	7 255	+	1,5	+	425 410	+	10,0
8 Enderzeugnisse		1 307 762	11 369 609	9 814 120	+	71 081	+	5,7	+	1 555 489	+	15,8
9 Andere nicht auflgliederbare Warenverkehre ...		227 775	1 429 716	621 231	+	149 216	+	189,9	+	808 485	+	130,1
1-9 Insgesamt		2 729 046	23 479 542	20 033 599	+	334 187	+	14,0	+	3 445 943	+	17,2

8.2 Monatliche Entwicklung nach Bundesländern und Warengruppen der Ernährungswirtschaft und der Gewerblichen Wirtschaft *)

8.2.2 Einfuhr

Nummer der Klassifikation	Warengruppe	2011		2010	Zu-(+) bzw. Abnahme (-)			Zu-(+) bzw. Abnahme (-)				
		September	Januar/September			gegenüber September 2010		gegenüber Januar/September 2010				
			1 000 Euro			1 000 Euro	%	1 000 Euro	%			
Saarland												
1 - 4 Ernährungswirtschaft		71 076	617 546	593 967	-	1 334	-	1,8	+	23 579	+	4,0
5 - 8 Gewerbliche Wirtschaft		905 665	8 617 632	7 236 515	+	34 817	+	4,0	+	1 381 117	+	19,1
7 + 8 Fertigwaren		732 483	6 753 387	6 030 712	-	28 530	-	3,7	+	722 675	+	12,0
1 Lebende Tiere		0	363	77	-	13	-	100,0	+	286	+	371,4
2 Nahrungsmittel tierischen Ursprungs		25 554	227 219	217 635	-	2 443	-	8,7	+	9 584	+	4,4
3 Nahrungsmittel pflanzlichen Ursprungs		38 164	344 641	336 979	-	3 482	-	8,4	+	7 662	+	2,3
4 Genussmittel		7 357	45 312	39 269	+	4 602	+	167,0	+	6 043	+	15,4
5 Rohstoffe		105 429	1 024 734	708 833	+	46 222	+	78,1	+	315 901	+	44,6
6 Halbwaren		67 755	839 512	496 978	+	17 129	+	33,8	+	342 534	+	68,9
7 Vorerzeugnisse		76 412	700 256	588 841	-	5 826	-	7,1	+	111 415	+	18,9
8 Enderzeugnisse		656 067	6 053 129	5 441 868	-	22 715	-	3,3	+	611 261	+	11,2
9 Andere nicht aufgliederbare Warenverkehre		60 979	324 154	157 796	+	42 854	+	236,4	+	166 358	+	105,4
1-9 Insgesamt		1 037 723	9 559 342	7 988 275	+	76 341	+	7,9	+	1 571 067	+	19,7
Sachsen												
1 - 4 Ernährungswirtschaft		72 593	748 725	729 934	-	10 127	-	12,2	+	18 791	+	2,6
5 - 8 Gewerbliche Wirtschaft		1 411 828	13 449 772	11 177 727	-	86 079	-	5,7	+	2 272 045	+	20,3
7 + 8 Fertigwaren		1 200 300	11 054 804	9 347 415	-	83 394	-	6,5	+	1 707 389	+	18,3
1 Lebende Tiere		767	14 346	13 555	-	1 105	-	59,0	+	791	+	5,8
2 Nahrungsmittel tierischen Ursprungs		23 287	230 227	210 285	-	2 256	-	8,8	+	19 942	+	9,5
3 Nahrungsmittel pflanzlichen Ursprungs		41 754	408 317	434 680	-	6 283	-	13,1	-	26 363	-	6,1
4 Genussmittel		6 782	95 826	71 415	-	482	-	6,6	+	24 411	+	34,2
5 Rohstoffe		90 475	1 041 722	792 341	+	9 802	+	12,2	+	249 381	+	31,5
6 Halbwaren		121 057	1 353 257	1 037 944	-	12 480	-	9,3	+	315 313	+	30,4
7 Vorerzeugnisse		162 684	1 601 845	1 372 950	-	4 354	-	2,6	+	228 895	+	16,7
8 Enderzeugnisse		1 037 612	9 452 941	7 974 450	-	79 042	-	7,1	+	1 478 491	+	18,5
9 Andere nicht aufgliederbare Warenverkehre		174 947	1 006 632	401 934	+	128 502	+	276,7	+	604 698	+	150,4
1-9 Insgesamt		1 659 369	15 205 143	12 309 596	+	32 298	+	2,0	+	2 895 547	+	23,5
Sachsen-Anhalt												
1 - 4 Ernährungswirtschaft		97 433	685 891	525 803	+	22 172	+	29,5	+	160 088	+	30,4
5 - 8 Gewerbliche Wirtschaft		1 127 919	9 618 162	7 637 468	+	483 657	+	75,1	+	1 980 694	+	25,9
7 + 8 Fertigwaren		456 180	4 674 055	3 801 819	-	16 791	-	3,6	+	872 236	+	22,9
1 Lebende Tiere		3 283	24 930	31 169	+	2 615	+	391,5	-	6 239	-	20,0
2 Nahrungsmittel tierischen Ursprungs		9 756	77 241	53 472	+	3 226	+	49,4	+	23 769	+	44,5
3 Nahrungsmittel pflanzlichen Ursprungs		77 168	524 126	386 683	+	16 670	+	27,6	+	137 443	+	35,5
4 Genussmittel		7 224	59 600	54 471	-	338	-	4,5	+	5 129	+	9,4
5 Rohstoffe		551 628	3 797 850	2 929 234	+	501 216	+	994,2	+	868 616	+	29,7
6 Halbwaren		120 114	1 146 251	906 418	-	768	-	0,6	+	239 833	+	26,5
7 Vorerzeugnisse		165 163	1 700 063	1 539 768	-	10 368	-	5,9	+	160 295	+	10,4
8 Enderzeugnisse		291 017	2 973 993	2 262 043	-	6 419	-	2,2	+	711 950	+	31,5
9 Andere nicht aufgliederbare Warenverkehre		72 853	393 697	165 791	+	54 176	+	290,1	+	227 906	+	137,5
1-9 Insgesamt		1 298 203	10 697 749	8 329 063	+	560 002	+	75,9	+	2 368 686	+	28,4
Schleswig-Holstein												
1 - 4 Ernährungswirtschaft		234 407	1 930 887	1 783 528	+	22 176	+	10,4	+	147 359	+	8,3
5 - 8 Gewerbliche Wirtschaft		1 334 836	12 470 663	12 057 569	-	151 113	-	10,2	+	413 094	+	3,4
7 + 8 Fertigwaren		1 159 348	10 165 542	9 814 071	-	111 926	-	8,8	+	351 471	+	3,6
1 Lebende Tiere		7 658	71 051	43 164	+	3 041	+	65,9	+	27 887	+	64,6
2 Nahrungsmittel tierischen Ursprungs		74 596	654 550	604 295	+	1 747	+	2,4	+	50 255	+	8,3
3 Nahrungsmittel pflanzlichen Ursprungs		107 774	812 606	735 535	+	19 356	+	21,9	+	77 071	+	10,5
4 Genussmittel		44 382	392 679	400 542	-	1 965	-	4,2	-	7 863	-	2,0
5 Rohstoffe		37 730	852 359	985 744	-	10 780	-	22,2	-	133 385	-	13,5
6 Halbwaren		137 755	1 452 763	1 257 751	-	28 407	-	17,1	+	195 012	+	15,5
7 Vorerzeugnisse		184 925	1 717 473	1 442 908	+	2 486	+	1,4	+	274 565	+	19,0
8 Enderzeugnisse		974 420	8 448 072	8 371 166	-	114 413	-	10,5	+	76 906	+	0,9
9 Andere nicht aufgliederbare Warenverkehre		171 739	947 846	483 441	+	112 021	+	187,6	+	464 405	+	96,1
1-9 Insgesamt		1 740 980	15 349 395	14 324 557	-	16 928	-	1,0	+	1 024 838	+	7,2

8.2 Monatliche Entwicklung nach Bundesländern und Warengruppen der Ernährungswirtschaft und der Gewerblichen Wirtschaft *)

8.2.2 Einfuhr

Nummer der Klassifikation	Warengruppe	2011		2010	Zu-(+) bzw. Abnahme (-)		Zu-(+) bzw. Abnahme (-)	
		September	Januar/September	September	gegenüber		gegenüber	
					September 2010		Januar/September 2010	
1 000 Euro				1 000 Euro	%	1 000 Euro	%	
Thüringen								
1 - 4 Ernährungswirtschaft		49 717	512 473	447 962 +	1 982 +	4,2 +	64 511 +	14,4
5 - 8 Gewerbliche Wirtschaft		569 524	4 988 671	4 254 882 +	71 997 +	14,5 +	733 789 +	17,2
7 + 8 Fertigwaren		504 447	4 394 868	3 781 418 +	57 735 +	12,9 +	613 450 +	16,2
1 Lebende Tiere		495	7 997	7 344 -	346 -	41,1 +	653 +	8,9
2 Nahrungsmittel tierischen Ursprungs		14 348	125 185	111 169 +	3 459 +	31,8 +	14 016 +	12,6
3 Nahrungsmittel pflanzlichen Ursprungs		30 337	334 348	295 762 -	2 183 -	6,7 +	38 586 +	13,0
4 Genussmittel		4 541	44 952	33 666 +	1 060 +	30,5 +	11 286 +	33,5
5 Rohstoffe		34 420	251 472	215 200 +	16 561 +	92,7 +	36 272 +	16,9
6 Halbwaren		30 656	342 311	258 244 -	2 299 -	7,0 +	84 067 +	32,6
7 Vorerzeugnisse		104 090	1 020 684	859 824 +	5 460 +	5,5 +	160 860 +	18,7
8 Enderzeugnisse		400 357	3 374 174	2 921 604 +	52 264 +	15,0 +	452 570 +	15,5
9 Andere nicht aufgliederbare Warenverkehre ...		93 085	520 650	255 715 +	61 529 +	195,0 +	264 935 +	103,6
1-9 Insgesamt		712 327	6 021 818	4 958 551 +	135 511 +	23,5 +	1 063 267 +	21,4
Für das Ausland bestimmte Waren								
1 - 4 Ernährungswirtschaft		219 357	1 756 994	1 385 175 +	43 616 +	24,8 +	371 819 +	26,8
5 - 8 Gewerbliche Wirtschaft		2 272 995	19 864 379	18 780 147 -	6 406 -	0,3 +	1 084 232 +	5,8
7 + 8 Fertigwaren		2 110 521	18 251 942	17 730 973 -	37 569 -	1,7 +	520 969 +	2,9
1 Lebende Tiere		865	7 136	5 723 +	249 +	40,4 +	1 413 +	24,7
2 Nahrungsmittel tierischen Ursprungs		63 638	579 331	496 621 +	2 586 +	4,2 +	82 710 +	16,7
3 Nahrungsmittel pflanzlichen Ursprungs		117 624	846 629	691 842 +	32 148 +	37,6 +	154 787 +	22,4
4 Genussmittel		37 227	323 893	191 007 +	8 631 +	30,2 +	132 886 +	69,6
5 Rohstoffe		63 614	585 226	365 191 +	19 462 +	44,1 +	220 035 +	60,3
6 Halbwaren		98 863	1 027 220	683 978 +	11 702 +	13,4 +	343 242 +	50,2
7 Vorerzeugnisse		262 829	2 539 984	2 147 175 +	275 +	0,1 +	392 809 +	18,3
8 Enderzeugnisse		1 847 690	15 711 953	15 583 792 -	37 849 -	2,0 +	128 161 +	0,8
9 Andere nicht aufgliederbare Warenverkehre ...		143 734	762 212	376 299 +	98 662 +	218,9 +	385 913 +	102,6
1-9 Insgesamt		2 636 085	22 383 585	20 541 631 +	135 872 +	5,4 +	1 841 954 +	9,0
Nicht ermittelte Bundesländer								
1 - 4 Ernährungswirtschaft		-	4 526	4 707 -	671	x -	181 -	3,8
5 - 8 Gewerbliche Wirtschaft		308	14 054	6 418 +	221 +	254,0 +	7 636 +	119,0
7 + 8 Fertigwaren		206	13 733	6 388 +	119 +	136,8 +	7 345 +	115,0
1 Lebende Tiere		-	-	-	-	-	-	-
2 Nahrungsmittel tierischen Ursprungs		-	1 430	143	-	-	1 287 +	900,0
3 Nahrungsmittel pflanzlichen Ursprungs		-	1 423	181 -	62	x +	1 242 +	686,2
4 Genussmittel		-	1 672	4 383 -	609	x -	2 711 -	61,9
5 Rohstoffe		-	116	14	-	-	102 +	728,6
6 Halbwaren		102	204	15 +	102	x +	189 +	1 260,0
7 Vorerzeugnisse		44	1 330	486 +	44	x +	844 +	173,7
8 Enderzeugnisse		162	12 402	5 902 +	75 +	86,2 +	6 500 +	110,1
9 Andere nicht aufgliederbare Warenverkehre ...		6 571	67 401	71 926 -	3 618 -	35,5 -	4 525 -	6,3
1-9 Insgesamt		6 879	85 982	83 036 -	4 068 -	37,2 +	2 946 +	3,5

*) Außenhandelsergebnisse nach Bundesländern und EGW-1-Stellern können über Genesis-Online abgerufen werden (Tabellen 51000-0034 jährlich, 51000-0035 monatlich bzw. Zeitreihen 51000LJ310 jährlich, 51000LM310 monatlich).

8.3 Werte nach Bundesländern und Bestimmungs- / Ursprungsländern *)

Bundesland	Januar / September 2011					
	Frankreich	Niederlande	Vereinigte Staaten	Vereinigtes Königreich	Italien	Belgien
1 000 Euro						
Ausfuhr ¹⁾	75 786 922	52 169 484	53 940 477	49 045 321	47 199 218	35 746 144
Baden-Württemberg	10 558 325	9 058 003	11 508 117	6 514 103	6 888 935	4 655 221
Bayern	8 494 931	4 512 353	11 229 185	7 356 769	8 705 504	3 892 876
Berlin	591 844	346 153	957 152	381 157	422 675	194 040
Brandenburg	1 579 512	478 659	998 821	473 071	616 305	401 585
Bremen	2 200 399	368 901	1 406 275	983 100	801 433	377 499
Hamburg	9 536 168	1 438 978	1 069 462	2 587 256	763 180	567 436
Hessen	3 433 750	2 549 504	3 774 999	3 103 217	2 583 305	1 739 541
Mecklenburg-Vorpommern	295 912	253 923	171 681	292 396	219 511	108 749
Niedersachsen	4 305 336	5 225 991	3 565 321	4 070 165	3 165 860	2 283 654
Nordrhein-Westfalen	12 402 446	14 202 359	6 955 780	7 784 357	7 625 543	8 256 888
Rheinland-Pfalz	3 968 565	2 066 581	2 523 424	1 954 896	2 361 250	1 691 882
Saarland	1 832 373	450 676	689 209	1 207 505	972 083	371 158
Sachsen	1 303 627	650 370	1 600 450	948 418	1 107 490	511 424
Sachsen-Anhalt	825 138	665 596	345 307	596 258	834 013	501 206
Schleswig-Holstein	748 510	887 630	999 561	615 593	574 626	750 232
Thüringen	811 939	473 359	559 939	733 375	584 406	345 333
Einfuhr ²⁾	49 776 610	61 272 893	36 697 877	33 031 790	36 292 344	28 684 449
Baden-Württemberg	8 876 665	7 259 832	7 772 947	4 604 130	7 533 602	3 383 183
Bayern	5 025 459	5 309 380	7 337 564	3 585 453	7 730 805	2 743 224
Berlin	963 165	537 754	1 016 608	269 452	498 818	152 503
Brandenburg	480 595	629 442	667 026	665 016	351 738	230 163
Bremen	392 973	513 207	392 466	1 299 326	284 236	266 918
Hamburg	9 570 559	4 532 670	3 174 046	2 946 408	945 007	1 033 933
Hessen	3 978 576	4 214 757	4 583 331	3 538 451	3 856 752	3 070 332
Mecklenburg-Vorpommern	149 603	385 625	51 602	93 877	113 100	103 631
Niedersachsen	2 680 770	6 507 181	1 908 798	2 972 128	2 611 025	2 479 402
Nordrhein-Westfalen	10 452 407	24 968 727	4 849 259	9 018 781	7 698 832	10 195 360
Rheinland-Pfalz	2 334 768	2 378 629	1 654 708	772 290	1 445 682	2 494 132
Saarland	1 576 499	316 016	235 191	760 732	446 271	459 949
Sachsen	1 019 203	997 488	1 034 374	429 209	667 106	378 735
Sachsen-Anhalt	472 358	698 936	122 251	518 590	346 264	418 502
Schleswig-Holstein	653 487	1 061 069	648 599	869 895	626 886	613 417
Thüringen	319 254	401 249	232 148	401 001	492 842	288 117

*) Außenhandelsergebnisse nach Bundesländern und Ursprungs- / Bestimmungsländern können über Genesis-Online abgerufen werden (Tabellen 51000-0032 jährlich, 51000-0033 monatlich bzw. Zeitreihen 51000LJ002 jährlich, 51000LM002 monatlich).

- 1) Spezialhandel
- 2) Generalhandel

8.3 Werte nach Bundesländern und Bestimmungs- / Ursprungsländern *)

Bundesland	Januar /September 2011					
	Österreich	Volksrepublik China	Spanien	Schweiz	Polen	Russische Föderation
1 000 Euro						
Ausfuhr ¹⁾	43 653 057	48 058 217	26 499 746	35 602 421	32 805 344	25 253 185
Baden-Württemberg	7 278 500	9 800 128	3 708 872	10 728 836	3 123 817	3 579 607
Bayern	10 485 512	10 599 425	3 911 444	4 070 021	3 338 179	2 939 084
Berlin	321 511	595 247	271 428	317 991	444 759	636 888
Brandenburg	382 400	176 253	275 561	177 287	1 286 305	297 338
Bremen	338 499	947 163	294 437	228 419	243 991	196 523
Hamburg	1 130 289	2 056 032	422 553	417 016	901 923	471 856
Hessen	1 887 684	1 951 878	1 522 793	1 543 463	1 501 946	1 022 994
Mecklenburg-Vorpommern	114 159	167 633	118 080	102 824	322 788	581 593
Niedersachsen	2 309 567	1 984 394	2 225 166	1 549 052	2 736 543	2 171 362
Nordrhein-Westfalen	6 571 884	7 674 862	4 396 283	4 442 751	5 696 526	4 202 715
Rheinland-Pfalz	1 377 516	1 449 804	1 671 820	1 131 199	1 170 377	904 075
Saarland	451 037	526 755	554 195	296 098	338 979	321 109
Sachsen	784 485	2 833 240	811 020	756 556	1 133 988	874 020
Sachsen-Anhalt	625 073	465 566	326 265	405 879	1 400 263	326 358
Schleswig-Holstein	464 933	750 021	343 815	386 077	527 724	379 760
Thüringen	536 684	503 651	453 940	318 133	476 472	291 006
Einfuhr ²⁾	28 206 896	59 562 556	17 116 342	27 651 339	24 020 318	28 932 717
Baden-Württemberg	5 040 728	7 672 808	2 691 704	9 387 060	2 397 440	1 393 755
Bayern	11 413 075	10 149 489	1 934 492	2 919 826	2 887 499	6 023 918
Berlin	297 546	643 046	126 887	265 086	639 055	41 248
Brandenburg	263 802	445 070	180 635	251 876	1 736 325	5 094 322
Bremen	256 997	989 137	129 339	238 397	402 521	348 268
Hamburg	634 925	5 996 901	563 358	487 565	990 715	1 494 032
Hessen	1 422 111	5 265 806	1 731 392	3 096 933	1 415 106	840 310
Mecklenburg-Vorpommern	169 709	156 346	65 782	47 694	288 695	328 026
Niedersachsen	1 381 477	4 530 201	1 962 972	638 648	3 419 392	1 380 902
Nordrhein-Westfalen	4 011 911	13 535 950	4 402 706	3 381 732	5 600 780	5 395 183
Rheinland-Pfalz	807 175	1 394 303	854 460	1 182 053	789 244	981 017
Saarland	232 164	304 258	1 000 686	372 869	388 119	167 039
Sachsen	873 159	587 346	357 495	319 670	905 188	1 182 210
Sachsen-Anhalt	278 978	719 452	134 310	137 733	960 047	3 438 649
Schleswig-Holstein	251 759	2 302 499	301 144	175 455	493 696	369 380
Thüringen	383 375	554 964	320 049	115 391	406 506	234 779

*) Außenhandelsergebnisse nach Bundesländern und Ursprungs- / Bestimmungsländern können über Genesis-Online abgerufen werden (Tabellen 51000-0032 jährlich, 51000-0033 monatlich bzw. Zeitreihen 51000LJ002 jährlich, 51000LM002 monatlich).

- 1) Spezialhandel
- 2) Generalhandel

8.3 Werte nach Bundesländern und Bestimmungs- / Ursprungsländern *)

Bundesland	Januar / September 2011					
	Tschechische Republik	Japan	Schweden	Ungarn	Dänemark	Norwegen
1 000 Euro						
Ausfuhr ¹⁾	22 845 182	11 016 055	16 629 033	11 876 401	10 969 348	5 739 008
Baden-Württemberg	2 974 055	2 357 066	2 071 254	2 348 205	1 069 771	752 545
Bayern	3 813 927	2 238 251	2 213 604	1 789 882	898 267	872 718
Berlin	246 849	323 178	249 532	79 718	83 110	40 560
Brandenburg	416 564	62 650	143 008	101 213	144 194	70 740
Bremen	122 511	256 465	186 584	40 107	101 996	65 957
Hamburg	337 853	124 729	327 461	126 572	423 550	183 169
Hessen	1 232 181	719 522	915 649	712 663	449 317	211 929
Mecklenburg-Vorpommern	70 595	18 435	595 405	23 433	259 177	95 254
Niedersachsen	1 968 220	797 344	1 798 346	776 146	1 274 732	715 706
Nordrhein-Westfalen	3 545 749	1 296 028	2 889 783	1 932 259	1 920 762	737 202
Rheinland-Pfalz	703 091	677 872	597 571	420 330	333 552	208 359
Saarland	219 633	60 904	220 926	177 189	62 388	109 236
Sachsen	988 272	419 640	312 561	409 768	169 125	118 625
Sachsen-Anhalt	677 762	47 635	215 150	221 330	233 588	75 605
Schleswig-Holstein	219 858	183 843	509 835	144 024	1 320 040	176 793
Thüringen	515 177	149 168	147 090	289 267	98 449	43 107
Einfuhr ²⁾	24 819 593	18 593 616	10 562 399	13 627 330	8 803 273	15 711 218
Baden-Württemberg	4 802 647	3 289 113	1 565 760	3 372 177	687 297	246 561
Bayern	7 315 572	2 649 247	890 614	4 163 755	535 087	379 581
Berlin	170 290	138 817	256 267	112 352	118 913	23 787
Brandenburg	237 273	238 583	107 631	63 878	172 571	10 628
Bremen	244 433	123 976	283 980	90 305	158 799	206 905
Hamburg	666 109	1 434 185	549 736	342 657	588 760	740 100
Hessen	1 563 474	2 405 476	653 060	1 276 637	567 760	117 179
Mecklenburg-Vorpommern	77 739	30 664	141 045	22 156	257 284	88 828
Niedersachsen	1 830 894	484 422	1 265 290	1 090 007	1 028 448	10 011 082
Nordrhein-Westfalen	3 587 390	4 737 763	2 420 606	1 654 517	2 114 973	2 706 040
Rheinland-Pfalz	530 521	451 412	222 262	304 668	123 931	76 723
Saarland	336 831	45 583	347 625	200 873	31 302	38 586
Sachsen	2 285 937	1 037 345	150 615	323 146	98 498	79 595
Sachsen-Anhalt	345 354	48 677	208 511	65 272	98 524	203 526
Schleswig-Holstein	194 500	266 138	1 136 417	207 135	1 855 738	491 101
Thüringen	348 941	152 943	93 055	112 651	93 483	12 664

*) Außenhandelsergebnisse nach Bundesländern und Ursprungs- / Bestimmungsländern können über Genesis-Online abgerufen werden (Tabellen 51000-0032 jährlich, 51000-0033 monatlich bzw. Zeitreihen 51000LJ002 jährlich, 51000LM002 monatlich).

- 1) Spezialhandel
- 2) Generalhandel

9.1 Monatliche Entwicklung des Volumens nach Warengruppen der Ernährungswirtschaft und der Gewerblichen Wirtschaft *)

9.1.1 Ausfuhr

9.1.1.1 Insgesamt

Jahr, Monat	Insgesamt	Ernährungs- wirtschaft	lebende Tiere	Nahrungsmittel tierischen Ursprungs	Nahrungsmittel pflanzlichen Ursprungs	Genussmittel
	(EGW 1-9)	(EGW 1-4)	(EGW 1)	(EGW 2)	(EGW 3)	(EGW 4)
in 1 000 Euro						
2007						
Januar	75 709 052	3 267 450	86 825	1 106 905	1 556 085	517 635
Februar	74 785 793	3 417 584	67 508	1 179 566	1 580 772	589 738
März	80 164 105	3 402 675	65 264	1 152 149	1 597 192	588 070
April	75 555 825	3 696 597	66 035	1 289 776	1 669 747	671 039
Mai	75 794 481	3 389 677	65 863	1 218 624	1 528 510	576 680
Juni	78 796 201	3 593 398	69 492	1 303 061	1 567 081	653 764
Juli	78 857 987	3 469 703	70 654	1 222 082	1 545 475	631 492
August	75 988 931	3 696 586	69 694	1 339 953	1 591 018	695 921
September ..	79 795 004	3 604 837	69 866	1 242 666	1 674 258	618 047
Oktober	85 780 471	3 714 654	75 588	1 206 620	1 736 839	695 607
November ...	85 097 408	3 887 452	75 567	1 366 148	1 791 312	654 425
Dezember ...	70 594 544	3 537 474	70 611	1 195 635	1 584 580	686 648
2008						
Januar	80 710 608	3 703 456	84 212	1 309 373	1 690 829	619 042
Februar	81 120 546	3 547 213	67 268	1 212 893	1 659 480	607 572
März	80 812 760	3 471 522	63 462	1 200 867	1 565 240	641 953
April	86 071 511	3 793 503	72 077	1 284 664	1 755 002	681 760
Mai	77 834 489	3 850 198	54 647	1 440 553	1 698 408	656 590
Juni	84 682 568	3 902 667	70 829	1 361 276	1 700 153	770 409
Juli	82 075 874	3 742 618	69 600	1 340 978	1 589 496	742 544
August	72 007 213	3 712 639	68 300	1 325 691	1 646 284	672 364
September ..	82 690 531	3 945 275	81 503	1 360 449	1 798 423	704 900
Oktober	84 707 370	4 211 533	71 232	1 410 739	2 006 341	723 221
November ...	72 642 613	3 692 561	72 229	1 208 138	1 754 222	657 972
Dezember ...	63 776 490	3 620 044	67 615	1 335 845	1 632 723	583 861
2009						
Januar	61 433 033	3 683 693	87 496	1 370 311	1 541 039	684 847
Februar	61 085 542	3 509 299	70 216	1 246 302	1 609 590	583 191
März	68 205 818	3 799 297	72 579	1 310 994	1 732 267	683 457
April	63 828 283	3 717 227	87 016	1 350 897	1 677 782	601 532
Mai	60 356 679	3 756 241	79 528	1 359 034	1 614 182	703 497
Juni	66 614 192	3 766 758	73 336	1 332 016	1 676 602	684 804
Juli	69 146 282	4 050 183	74 363	1 441 297	1 789 742	744 781
August	59 921 086	3 799 424	94 457	1 374 538	1 655 111	675 318
September ..	70 561 184	3 844 589	87 164	1 326 423	1 778 975	652 027
Oktober	72 522 967	4 016 338	85 483	1 412 130	1 830 722	688 003
November ...	72 887 201	3 802 157	83 683	1 308 957	1 717 985	691 532
Dezember ...	67 447 214	3 843 953	86 385	1 413 736	1 681 209	662 623
2010						
Januar	61 900 640	3 528 700	87 334	1 317 489	1 552 223	571 654
Februar	68 268 441	3 655 230	71 746	1 282 278	1 671 315	629 891
März	83 609 608	4 287 014	81 337	1 509 125	1 989 519	707 033
April	73 096 420	3 846 599	89 214	1 358 877	1 697 844	700 664
Mai	73 689 849	3 953 417	83 973	1 396 771	1 720 979	751 694
Juni	81 762 101	4 093 317	95 042	1 479 081	1 774 935	744 259
Juli	77 601 129	3 996 624	85 292	1 398 979	1 729 519	782 834
August	71 959 370	3 964 724	82 227	1 388 222	1 771 311	722 964
September ..	83 027 142	4 096 547	94 409	1 453 783	1 881 068	667 287
Oktober	83 893 353	4 316 527	97 364	1 550 992	1 948 121	720 050
November ...	84 440 151	4 142 318	86 277	1 437 645	1 927 248	691 148
Dezember ...	77 298 215	3 988 622	104 850	1 457 652	1 787 458	638 662
2011						
Januar	72 775 758	3 501 495	81 982	1 253 726	1 571 782	594 005
Februar	78 157 972	3 547 168	63 531	1 235 573	1 652 532	595 532
März	91 437 961	4 062 637	63 688	1 388 098	1 892 614	718 237
April	78 000 547	3 757 589	77 876	1 337 931	1 685 240	656 542
Mai	85 732 978	3 863 762	78 409	1 363 345	1 683 777	738 231
Juni	82 202 595	3 904 702	78 833	1 409 039	1 695 311	721 519
Juli	79 579 767	3 570 635	60 197	1 336 127	1 514 805	659 506
August	78 878 692	3 905 117	83 622	1 434 621	1 669 640	717 234
September ..	87 867 105	4 197 626	94 591	1 490 257	1 906 464	706 314

*) Außenhandelsindizes und Außenhandelsvolumen nach EGW können über Genesis-Online abgerufen werden (Tabellen 51000-0057 jährlich, 51000-0058 monatlich bzw. Zeitreihen 51000BJ902 jährlich, 51000BM902 monatlich).

9.1 Monatliche Entwicklung des Volumens nach Warengruppen der Ernährungswirtschaft und der Gewerblichen Wirtschaft *)

9.1.1 Ausfuhr

9.1.1.1 Insgesamt

Gewerbliche Wirtschaft (EGW 5-8)	Rohstoffe (EGW 5)	Halbwaren (EGW 6)	Fertigwaren (EGW 7+8)	Vorzeugnisse (EGW 7)	Enderzeugnisse (EGW 8)	Andere nicht aufgliederbare Warenverkehre (EGW 9)	Jahr, Monat
in 1 000 Euro							
71 009 764	764 898	3 940 319	66 304 547	9 337 234	56 967 313	1 431 838	2007 Januar
69 835 636	718 250	3 834 253	65 283 133	9 323 967	55 959 166	1 532 573	Februar
74 955 143	740 305	3 908 984	70 305 854	9 666 182	60 639 672	1 806 287	März
70 603 108	676 393	3 867 444	66 059 271	9 328 444	56 730 827	1 256 120	April
71 099 097	555 532	3 809 863	66 733 702	9 206 920	57 526 782	1 305 707	Mai
73 842 205	645 864	4 012 925	69 183 416	9 455 224	59 728 192	1 360 598	Juni
73 937 814	620 296	4 079 553	69 237 965	9 149 926	60 088 039	1 450 470	Juli
70 864 763	581 894	3 435 655	66 847 214	9 165 084	57 682 130	1 427 582	August
74 591 884	664 974	3 760 977	70 165 933	9 274 598	60 891 335	1 598 283	September
80 106 571	681 495	3 933 761	75 491 315	9 813 014	65 678 301	1 959 246	Oktober
79 189 081	709 217	3 935 903	74 543 961	9 877 955	64 666 006	2 020 875	November
65 344 662	687 241	3 671 962	60 985 459	7 334 468	53 650 991	1 712 408	Dezember
75 953 786	778 984	4 068 294	71 106 508	10 218 675	60 887 833	1 053 366	2008 Januar
76 467 503	738 501	3 660 969	72 068 033	9 552 393	62 515 640	1 105 830	Februar
76 083 144	704 249	4 077 597	71 301 298	9 583 946	61 717 352	1 258 094	März
81 150 731	676 692	3 977 878	76 496 161	10 201 809	66 294 352	1 127 277	April
72 901 387	634 361	3 699 036	68 567 990	9 592 394	58 975 596	1 082 904	Mai
79 579 522	775 648	3 893 532	74 910 342	10 522 769	64 387 573	1 200 379	Juni
77 149 398	569 664	3 904 289	72 675 445	9 822 162	62 853 283	1 183 858	Juli
67 336 361	498 346	3 323 064	63 514 951	8 971 517	54 543 434	958 213	August
77 546 052	589 276	3 559 629	73 397 147	9 543 176	63 853 971	1 199 204	September
78 968 207	696 612	3 758 578	74 513 017	9 565 270	64 947 747	1 527 630	Oktober
67 682 994	601 280	3 386 446	63 695 268	7 627 274	56 067 994	1 267 058	November
59 027 391	530 518	3 138 395	55 358 478	6 248 079	49 110 399	1 129 055	Dezember
56 749 549	651 898	2 874 501	53 223 150	6 867 989	46 355 161	999 791	2009 Januar
56 510 822	557 792	2 992 374	52 960 656	7 003 784	45 956 872	1 065 421	Februar
63 278 040	548 123	3 366 366	59 363 551	7 829 962	51 533 589	1 128 481	März
58 930 107	565 231	3 366 515	54 998 361	7 901 205	47 097 156	1 180 949	April
55 555 321	534 749	3 112 128	51 908 444	7 381 244	44 527 200	1 045 117	Mai
61 704 766	519 700	3 379 278	57 805 788	8 088 021	49 717 767	1 142 668	Juni
63 860 988	585 775	3 418 645	59 856 568	8 445 846	51 410 722	1 235 111	Juli
54 992 415	539 387	3 115 740	51 337 288	7 452 002	43 885 286	1 129 247	August
65 338 579	696 338	3 283 926	61 358 315	8 341 008	53 017 307	1 378 016	September
67 180 797	632 602	3 428 632	63 119 563	8 689 989	54 429 574	1 325 832	Oktober
67 680 484	661 801	3 169 376	63 849 307	8 531 367	55 317 940	1 404 560	November
62 196 575	717 845	3 102 910	58 375 820	7 385 513	50 990 307	1 406 686	Dezember
57 357 251	729 876	2 952 869	53 674 506	8 151 140	45 523 366	1 014 689	2010 Januar
63 530 810	715 806	3 246 459	59 568 545	8 198 769	51 369 776	1 082 401	Februar
77 935 057	805 802	3 799 798	73 329 457	10 246 461	63 082 996	1 387 537	März
68 047 745	686 821	3 454 517	63 906 407	9 266 318	54 640 089	1 202 076	April
68 474 585	730 761	3 451 474	64 292 350	9 206 018	55 086 332	1 261 847	Mai
76 349 394	721 755	3 647 232	71 980 407	9 910 296	62 070 111	1 319 390	Juni
72 337 608	673 334	3 446 032	68 218 242	9 283 160	58 935 082	1 266 897	Juli
66 827 617	594 980	3 235 191	62 997 446	8 602 351	54 395 095	1 167 029	August
77 668 668	712 850	3 541 926	73 413 892	9 307 446	64 106 446	1 261 927	September
78 253 469	817 311	3 771 888	73 664 270	9 208 132	64 456 138	1 323 357	Oktober
79 021 468	855 723	3 650 267	74 515 478	9 095 510	65 419 968	1 276 365	November
72 205 751	827 937	3 449 284	67 928 530	7 907 052	60 021 478	1 103 842	Dezember
66 238 956	863 066	3 282 587	62 093 303	8 835 851	53 257 452	3 035 307	2011 Januar
71 352 351	814 918	3 377 442	67 159 991	9 119 679	58 040 312	3 258 453	Februar
83 626 219	956 566	3 915 582	78 754 071	10 078 364	68 675 707	3 749 105	März
70 833 415	779 177	3 215 058	66 839 180	8 967 582	57 871 598	3 409 543	April
78 308 760	793 305	3 549 247	73 966 208	9 713 786	64 252 422	3 560 456	Mai
74 652 671	768 491	3 449 171	70 435 009	9 299 775	61 135 234	3 645 222	Juni
72 643 437	737 058	3 410 697	68 495 682	8 871 737	59 623 945	3 365 695	Juli
71 609 375	677 811	3 445 746	67 485 818	9 012 317	58 473 501	3 364 200	August
80 064 479	726 356	3 728 759	75 609 364	9 384 890	66 224 474	3 605 000	September

*) Außenhandelsindizes und Außenhandelsvolumen nach EGW können über Genesis-Online abgerufen werden (Tabellen 51000-0057 jährlich, 51000-0058 monatlich bzw. Zeitreihen 51000BJ902 jährlich, 51000BM902 monatlich).

9.1 Monatliche Entwicklung des Volumens nach Warengruppen der Ernährungswirtschaft und der Gewerblichen Wirtschaft *)

9.1.1 Ausfuhr

9.1.1.2 EU-Länder

Jahr, Monat	Insgesamt	Ernährungs- wirtschaft	lebende Tiere	Nahrungsmittel tierischen Ursprungs	Nahrungsmittel pflanzlichen Ursprungs	Genussmittel
	(EGW 1-9)	(EGW 1-4)	(EGW 1)	(EGW 2)	(EGW 3)	(EGW 4)
in 1 000 Euro						
2007 Januar	48 012 176	2 623 973	63 352	989 588	1 240 510	330 523
Februar	47 992 916	2 763 859	54 269	1 054 022	1 259 168	396 400
März	51 292 273	2 747 075	48 156	1 034 491	1 298 566	365 862
April	48 496 244	2 997 715	47 695	1 148 477	1 363 904	437 639
Mai	47 997 240	2 726 777	43 524	1 096 178	1 231 615	355 460
Juni	49 732 401	2 931 398	49 256	1 158 434	1 279 751	443 957
Juli	48 692 398	2 811 958	53 404	1 090 585	1 235 043	432 926
August	45 017 861	2 929 866	54 085	1 186 449	1 259 664	429 668
September ..	49 553 991	2 833 961	51 079	1 100 487	1 325 132	357 263
Oktober	53 333 846	2 969 135	54 554	1 066 168	1 397 706	450 707
November ...	52 862 669	3 080 308	54 878	1 214 917	1 415 251	395 262
Dezember ...	43 250 919	2 904 934	53 162	1 074 901	1 275 965	500 906
2008 Januar	49 875 273	2 955 429	63 355	1 172 444	1 364 647	354 983
Februar	49 683 395	2 801 995	52 847	1 067 286	1 336 876	344 986
März	50 840 477	2 761 491	51 967	1 063 183	1 253 659	392 682
April	53 209 388	2 911 183	56 312	1 117 682	1 334 931	402 258
Mai	48 606 384	3 023 542	41 410	1 253 727	1 338 784	389 621
Juni	51 676 481	3 064 111	50 941	1 168 821	1 368 018	476 331
Juli	48 984 393	2 933 315	52 681	1 147 011	1 253 653	479 970
August	42 858 456	2 949 504	52 211	1 142 033	1 329 189	426 071
September ..	50 091 319	3 047 737	59 514	1 178 795	1 387 584	421 844
Oktober	51 283 269	3 238 287	53 513	1 213 124	1 532 151	439 499
November ...	43 982 507	2 842 709	56 894	1 050 287	1 320 353	415 175
Dezember ...	37 730 074	2 885 026	49 221	1 178 115	1 283 466	374 224
2009 Januar	39 083 496	2 934 881	64 509	1 204 171	1 230 295	435 906
Februar	37 936 693	2 780 302	59 081	1 107 240	1 260 209	353 772
März	42 510 266	2 962 732	55 772	1 138 815	1 340 389	427 756
April	39 845 399	2 975 389	73 579	1 194 070	1 328 389	379 351
Mai	37 667 650	2 959 346	63 154	1 201 780	1 259 785	434 627
Juni	41 095 294	2 928 028	57 752	1 158 358	1 242 448	469 470
Juli	40 555 078	3 060 412	61 416	1 235 327	1 319 554	444 115
August	35 819 857	2 993 225	79 454	1 201 305	1 285 121	427 345
September ..	44 682 634	3 009 583	66 528	1 142 323	1 385 082	415 650
Oktober	45 090 791	3 192 959	65 502	1 224 859	1 461 148	441 450
November ...	43 479 738	2 965 208	60 593	1 129 779	1 341 945	432 891
Dezember ...	40 080 589	3 039 413	64 951	1 218 771	1 330 584	425 107
2010 Januar	38 860 741	2 786 626	72 335	1 156 212	1 222 383	335 696
Februar	41 289 511	2 840 695	59 676	1 108 613	1 300 066	372 340
März	49 176 413	3 323 264	65 173	1 295 754	1 532 553	429 784
April	43 323 283	2 942 750	73 471	1 157 696	1 296 450	415 133
Mai	44 080 664	3 064 389	64 322	1 196 043	1 338 585	465 439
Juni	49 037 449	3 136 938	72 291	1 260 881	1 337 509	466 257
Juli	44 503 188	3 090 436	64 035	1 193 389	1 331 708	501 304
August	41 140 483	3 095 217	64 938	1 179 035	1 392 713	458 531
September ..	48 964 850	3 115 444	68 135	1 212 235	1 425 385	409 689
Oktober	50 395 520	3 324 507	72 477	1 305 670	1 489 414	456 946
November ...	49 742 238	3 111 761	51 736	1 197 456	1 445 740	416 829
Dezember ...	45 980 254	3 091 598	78 343	1 233 064	1 375 202	404 989
2011 Januar	43 963 652	2 650 222	51 627	1 073 119	1 182 131	343 345
Februar	46 226 216	2 656 743	42 944	1 046 253	1 225 291	342 255
März	53 193 159	2 980 110	46 698	1 148 784	1 369 740	414 888
April	46 089 155	2 840 884	60 996	1 122 811	1 279 062	378 015
Mai	49 446 150	2 858 940	52 190	1 136 727	1 249 224	420 799
Juni	49 133 060	2 998 989	58 238	1 182 119	1 310 667	447 965
Juli	45 014 752	2 646 794	47 364	1 094 111	1 128 181	377 138
August	44 054 992	2 903 399	51 694	1 169 151	1 248 249	434 305
September ..	51 220 604	3 085 496	65 341	1 225 322	1 395 565	399 268

*) Außenhandelsindizes und Außenhandelsvolumen nach EGW können über Genesis-Online abgerufen werden (Tabellen 51000-0057 jährlich, 51000-0058 monatlich bzw. Zeitreihen 51000BJ902 jährlich, 51000BM902 monatlich).

9.1 Monatliche Entwicklung des Volumens nach Warengruppen der Ernährungswirtschaft und der Gewerblichen Wirtschaft *)

9.1.1 Ausfuhr

9.1.1.2 EU-Länder

Gewerbliche Wirtschaft (EGW 5-8)	Rohstoffe (EGW 5)	Halbwaren (EGW 6)	Fertigwaren (EGW 7+8)	Vorzeugnisse (EGW 7)	Enderzeugnisse (EGW 8)	Andere nicht aufgliederbare Warenverkehre (EGW 9)	Jahr, Monat
in 1 000 Euro							
44 135 122	548 726	2 982 569	40 603 827	5 981 651	34 622 176	1 253 081	2007 Januar
43 867 482	537 611	2 896 260	40 433 611	6 017 229	34 416 382	1 361 575	Februar
46 951 006	534 421	2 928 117	43 488 468	6 324 715	37 163 753	1 594 192	März
44 410 567	506 374	3 006 601	40 897 592	6 104 337	34 793 255	1 087 962	April
44 133 989	394 033	2 830 738	40 909 218	6 036 993	34 872 225	1 136 474	Mai
45 611 309	468 641	2 993 382	42 149 286	6 139 329	36 009 957	1 189 694	Juni
44 612 517	450 165	2 940 394	41 221 958	5 740 775	35 481 183	1 267 923	Juli
40 860 048	418 641	2 503 202	37 938 205	5 548 298	32 389 907	1 227 947	August
45 315 008	493 831	2 751 506	42 069 671	5 897 154	36 172 517	1 405 022	September
48 590 684	484 079	2 909 843	45 196 762	6 316 338	38 880 424	1 774 027	Oktober
47 961 988	497 352	2 873 085	44 591 551	6 251 013	38 340 538	1 820 373	November
38 810 819	495 078	2 628 059	35 687 682	4 532 529	31 155 153	1 535 166	Dezember
46 039 987	538 293	2 865 800	42 635 894	6 259 145	36 376 749	879 857	2008 Januar
45 958 583	535 309	2 714 774	42 708 500	6 013 518	36 694 982	922 817	Februar
47 012 720	498 498	3 001 018	43 513 204	6 097 495	37 415 709	1 066 266	März
49 363 254	478 452	2 908 489	45 976 313	6 417 161	39 559 152	934 951	April
44 686 724	472 428	2 736 568	41 477 728	6 143 780	35 333 948	896 118	Mai
47 591 292	599 011	2 848 642	44 143 639	6 235 413	37 908 226	1 021 078	Juni
45 049 196	415 973	2 924 939	41 708 284	6 032 867	35 675 417	1 001 882	Juli
39 119 155	350 896	2 413 164	36 355 095	5 194 437	31 160 658	789 797	August
46 027 244	422 681	2 569 329	43 035 234	5 953 999	37 081 235	1 016 338	September
46 769 849	510 459	2 789 043	43 470 347	5 990 099	37 480 248	1 275 133	Oktober
40 053 492	416 230	2 367 522	37 269 740	4 811 012	32 458 728	1 086 306	November
33 907 599	343 685	2 215 922	31 347 992	3 722 069	27 625 923	937 449	Dezember
35 327 573	466 242	2 099 058	32 762 273	4 571 664	28 190 609	821 042	2009 Januar
34 280 376	392 211	2 156 810	31 731 355	4 467 200	27 264 155	876 015	Februar
38 616 709	377 866	2 352 090	35 886 753	4 661 093	31 225 660	930 825	März
35 887 773	409 357	2 443 884	33 034 532	4 640 651	28 393 881	982 237	April
33 862 993	376 870	2 218 212	31 267 911	4 513 845	26 754 066	845 311	Mai
37 224 061	358 595	2 420 425	34 445 041	4 912 620	29 532 421	943 205	Juni
36 489 484	389 455	2 208 552	33 891 477	4 954 541	28 936 936	1 005 182	Juli
31 910 510	342 299	2 147 166	29 421 045	4 406 112	25 014 933	916 122	August
40 500 076	454 930	2 358 634	37 686 512	5 401 571	32 284 941	1 172 975	September
40 772 588	403 501	2 367 287	38 001 800	5 503 612	32 498 188	1 125 244	Oktober
39 344 236	420 764	2 089 595	36 833 877	5 118 805	31 715 072	1 170 294	November
35 859 180	487 974	2 082 629	33 288 577	4 357 181	28 931 396	1 181 996	Dezember
35 211 121	492 052	2 018 464	32 700 605	5 005 118	27 695 487	862 994	2010 Januar
37 520 794	507 365	2 235 710	34 777 719	5 025 985	29 751 734	928 022	Februar
44 682 325	561 460	2 604 152	41 516 713	6 092 523	35 424 190	1 170 824	März
39 347 489	488 456	2 412 617	36 446 416	5 419 981	31 026 435	1 033 044	April
39 936 577	529 516	2 457 157	36 949 904	5 611 549	31 338 355	1 079 698	Mai
44 776 195	531 092	2 536 203	41 708 900	6 076 675	35 632 225	1 124 316	Juni
40 355 707	519 626	2 316 866	37 519 215	5 530 141	31 989 074	1 057 045	Juli
37 065 404	461 961	2 174 955	34 428 488	4 970 888	29 457 600	979 862	August
44 763 180	564 170	2 399 970	41 799 040	5 606 477	36 192 563	1 086 226	September
45 923 766	595 813	2 615 837	42 712 116	5 667 788	37 044 328	1 147 247	Oktober
45 559 960	627 273	2 454 562	42 478 125	5 527 366	36 950 759	1 070 517	November
41 950 876	620 851	2 379 729	38 950 296	4 598 435	34 351 861	937 780	Dezember
38 484 961	610 534	2 253 019	35 621 408	5 355 604	30 265 804	2 828 469	2011 Januar
40 546 109	618 239	2 317 498	37 610 372	5 547 863	32 062 509	3 023 364	Februar
46 738 259	696 575	2 609 485	43 432 199	5 995 076	37 437 123	3 474 790	März
40 100 830	572 516	2 198 158	37 330 156	5 534 508	31 795 648	3 147 441	April
43 303 095	593 512	2 311 757	40 397 826	5 823 306	34 574 520	3 284 115	Mai
42 757 811	586 632	2 427 563	39 743 616	5 689 802	34 053 814	3 376 260	Juni
39 274 556	552 576	2 219 488	36 502 492	5 336 244	31 166 248	3 093 402	Juli
38 115 434	480 901	2 140 093	35 494 440	5 049 339	30 445 101	3 036 159	August
44 847 415	556 082	2 501 217	41 790 116	5 692 333	36 097 783	3 287 693	September

*) Außenhandelsindizes und Außenhandelsvolumen nach EGW können über Genesis-Online abgerufen werden (Tabellen 51000-0057 jährlich, 51000-0058 monatlich bzw. Zeitreihen 51000BJ902 jährlich, 51000BM902 monatlich).

9.1 Monatliche Entwicklung des Volumens nach Warengruppen der Ernährungswirtschaft und der Gewerblichen Wirtschaft ^{*)}

9.1.1 Ausfuhr

9.1.1.3 Drittländer

Jahr, Monat	Insgesamt	Ernährungs- wirtschaft	lebende Tiere	Nahrungsmittel tierischen Ursprungs	Nahrungsmittel pflanzlichen Ursprungs	Genussmittel
	(EGW 1-9)	(EGW 1-4)	(EGW 1)	(EGW 2)	(EGW 3)	(EGW 4)
in 1 000 Euro						
2007 Januar	27 696 876	643 477	23 473	117 317	315 575	187 112
Februar	26 792 877	653 725	13 239	125 544	321 604	193 338
März	28 871 832	655 600	17 108	117 658	298 626	222 208
April	27 059 581	698 882	18 340	141 299	305 843	233 400
Mai	27 797 241	662 900	22 339	122 446	296 895	221 220
Juni	29 063 800	662 000	20 236	144 627	287 330	209 807
Juli	30 165 589	657 745	17 250	131 497	310 432	198 566
August	30 971 070	766 720	15 609	153 504	331 354	266 253
September ..	30 241 013	770 876	18 787	142 179	349 126	260 784
Oktober	32 446 625	745 519	21 034	140 452	339 133	244 900
November ...	32 234 739	807 144	20 689	151 231	376 061	259 163
Dezember ...	27 343 625	632 540	17 449	120 734	308 615	185 742
2008 Januar	30 835 335	748 027	20 857	136 929	326 182	264 059
Februar	31 437 151	745 218	14 421	145 607	322 604	262 586
März	29 972 283	710 031	11 495	137 684	311 581	249 271
April	32 862 123	882 320	15 765	166 982	420 071	279 502
Mai	29 228 105	826 656	13 237	186 826	359 624	266 969
Juni	33 006 087	838 556	19 888	192 455	332 135	294 078
Juli	33 091 481	809 303	16 919	193 967	335 843	262 574
August	29 148 757	763 135	16 089	183 658	317 095	246 293
September ..	32 599 212	897 538	21 989	181 654	410 839	283 056
Oktober	33 424 101	973 246	17 719	197 615	474 190	283 722
November ...	28 660 106	849 852	15 335	157 851	433 869	242 797
Dezember ...	26 046 416	735 018	18 394	157 730	349 257	209 637
2009 Januar	22 349 537	748 812	22 987	166 140	310 744	248 941
Februar	23 148 849	728 997	11 135	139 062	349 381	229 419
März	25 695 552	836 565	16 807	172 179	391 878	255 701
April	23 982 884	741 838	13 437	156 827	349 393	222 181
Mai	22 689 029	796 895	16 374	157 254	354 397	268 870
Juni	25 518 898	838 730	15 584	173 658	434 154	215 334
Juli	28 591 204	989 771	12 947	205 970	470 188	300 666
August	24 101 229	806 199	15 003	173 233	369 990	247 973
September ..	25 878 550	835 006	20 636	184 100	393 893	236 377
Oktober	27 432 176	823 379	19 981	187 271	369 574	246 553
November ...	29 407 463	836 949	23 090	179 178	376 040	258 641
Dezember ...	27 366 625	804 540	21 434	194 965	350 625	237 516
2010 Januar	23 039 899	742 074	14 999	161 277	329 840	235 958
Februar	26 978 930	814 535	12 070	173 665	371 249	257 551
März	34 433 195	963 750	16 164	213 371	456 966	277 249
April	29 773 137	903 849	15 743	201 181	401 394	285 531
Mai	29 609 185	889 028	19 651	200 728	382 394	286 255
Juni	32 724 652	956 379	22 751	218 200	437 426	278 002
Juli	33 097 941	906 188	21 257	205 590	397 811	281 530
August	30 818 887	869 507	17 289	209 187	378 598	264 433
September ..	34 062 292	981 103	26 274	241 548	455 683	257 598
Oktober	33 497 833	992 020	24 887	245 322	458 707	263 104
November ...	34 697 913	1 030 557	34 541	240 189	481 508	274 319
Dezember ...	31 317 961	897 024	26 507	224 588	412 256	233 673
2011 Januar	28 812 106	851 273	30 355	180 607	389 651	250 660
Februar	31 931 756	890 425	20 587	189 320	427 241	253 277
März	38 244 802	1 082 527	16 990	239 314	522 874	303 349
April	31 911 392	916 705	16 880	215 120	406 178	278 527
Mai	36 286 828	1 004 822	26 219	226 618	434 553	317 432
Juni	33 069 535	905 713	20 595	226 920	384 644	273 554
Juli	34 565 015	923 841	12 833	242 016	386 624	282 368
August	34 823 700	1 001 718	31 928	265 470	421 391	282 929
September ..	36 646 501	1 112 130	29 250	264 935	510 899	307 046

^{*)} Außenhandelsindizes und Außenhandelsvolumen nach EGW können über Genesis-Online abgerufen werden (Tabellen 51000-0057 jährlich, 51000-0058 monatlich bzw. Zeitreihen 51000BJ902 jährlich, 51000BM902 monatlich).

9.1 Monatliche Entwicklung des Volumens nach Warengruppen der Ernährungswirtschaft und der Gewerblichen Wirtschaft *)

9.1.1 Ausfuhr

9.1.1.3 Drittländer

Gewerbliche Wirtschaft (EGW 5-8)	Rohstoffe (EGW 5)	Halbwaren (EGW 6)	Fertigwaren (EGW 7+8)	Vorerzeugnisse (EGW 7)	Enderzeugnisse (EGW 8)	Andere nicht aufgliederbare Warenverkehre (EGW 9)	Jahr, Monat
in 1 000 Euro							
26 874 642	216 172	957 750	25 700 720	3 355 583	22 345 137	178 757	2007 Januar
25 968 154	180 639	937 993	24 849 522	3 306 738	21 542 784	170 998	Februar
28 004 137	205 884	980 867	26 817 386	3 341 467	23 475 919	212 095	März
26 192 541	170 019	860 843	25 161 679	3 224 107	21 937 572	168 158	April
26 965 108	161 499	979 125	25 824 484	3 169 927	22 654 557	169 233	Mai
28 230 896	177 223	1 019 543	27 034 130	3 315 895	23 718 235	170 904	Juni
29 325 297	170 131	1 139 159	28 016 007	3 409 151	24 606 856	182 547	Juli
30 004 715	163 253	932 453	28 909 009	3 616 786	25 292 223	199 635	August
29 276 876	171 143	1 009 471	28 096 262	3 377 444	24 718 818	193 261	September
31 515 887	197 416	1 023 918	30 294 553	3 496 676	26 797 877	185 219	Oktober
31 227 093	211 865	1 062 818	29 952 410	3 626 942	26 325 468	200 502	November
26 533 843	192 163	1 043 903	25 297 777	2 801 939	22 495 838	177 242	Dezember
29 913 799	240 691	1 202 494	28 470 614	3 959 530	24 511 084	173 509	2008 Januar
30 508 920	203 192	946 195	29 359 533	3 538 875	25 820 658	183 013	Februar
29 070 424	205 751	1 076 579	27 788 094	3 486 451	24 301 643	191 828	März
31 787 477	198 240	1 069 389	30 519 848	3 784 648	26 735 200	192 326	April
28 214 663	161 933	962 468	27 090 262	3 448 614	23 641 648	186 786	Mai
31 988 230	176 637	1 044 890	30 766 703	4 287 356	26 479 347	179 301	Juni
32 100 202	153 691	979 350	30 967 161	3 789 295	27 177 866	181 976	Juli
28 217 206	147 450	909 900	27 159 856	3 777 080	23 382 776	168 416	August
31 518 808	166 595	990 300	30 361 913	3 589 177	26 772 736	182 866	September
32 198 358	186 153	969 535	31 042 670	3 575 171	27 467 499	252 497	Oktober
27 629 502	185 050	1 018 924	26 425 528	2 816 262	23 609 266	180 752	November
25 119 792	186 833	922 473	24 010 486	2 526 010	21 484 476	191 606	Dezember
21 421 976	185 656	775 443	20 460 877	2 296 325	18 164 552	178 749	2009 Januar
22 230 446	165 581	835 564	21 229 301	2 536 584	18 692 717	189 406	Februar
24 661 331	170 257	1 014 276	23 476 798	3 168 869	20 307 929	197 656	März
23 042 334	155 874	922 631	21 963 829	3 260 554	18 703 275	198 712	April
21 692 328	157 879	893 916	20 640 533	2 867 399	17 773 134	199 806	Mai
24 480 705	161 105	958 853	23 360 747	3 175 401	20 185 346	199 463	Juni
27 371 504	196 320	1 210 093	25 965 091	3 491 305	22 473 786	229 929	Juli
23 081 905	197 088	968 574	21 916 243	3 045 890	18 870 353	213 125	August
24 838 503	241 408	925 292	23 671 803	2 939 437	20 732 366	205 041	September
26 408 209	229 101	1 061 345	25 117 763	3 186 377	21 931 386	200 588	Oktober
28 336 248	241 037	1 079 781	27 015 430	3 412 562	23 602 868	234 266	November
26 337 395	229 871	1 020 281	25 087 243	3 028 332	22 058 911	224 690	Dezember
22 146 130	237 824	934 405	20 973 901	3 146 022	17 827 879	151 695	2010 Januar
26 010 016	208 441	1 010 749	24 790 826	3 172 784	21 618 042	154 379	Februar
33 252 732	244 342	1 195 646	31 812 744	4 153 938	27 658 806	216 713	März
28 700 256	198 365	1 041 900	27 459 991	3 846 337	23 613 654	169 032	April
28 538 008	201 245	994 317	27 342 446	3 594 469	23 747 977	182 149	Mai
31 573 199	190 663	1 111 029	30 271 507	3 833 621	26 437 886	195 074	Juni
31 981 901	153 708	1 129 166	30 699 027	3 753 019	26 946 008	209 852	Juli
29 762 213	133 019	1 060 236	28 568 958	3 631 463	24 937 495	187 167	August
32 905 488	148 680	1 141 956	31 614 852	3 700 969	27 913 883	175 701	September
32 329 703	221 498	1 156 051	30 952 154	3 540 344	27 411 810	176 110	Oktober
33 461 508	228 450	1 195 705	32 037 353	3 568 144	28 469 209	205 848	November
30 254 875	207 086	1 069 555	28 978 234	3 308 617	25 669 617	166 062	Dezember
27 753 995	252 532	1 029 568	26 471 895	3 480 247	22 991 648	206 838	2011 Januar
30 806 242	196 679	1 059 944	29 549 619	3 571 816	25 977 803	235 089	Februar
36 887 960	259 991	1 306 097	35 321 872	4 083 288	31 238 584	274 315	März
30 732 585	206 661	1 016 900	29 509 024	3 433 074	26 075 950	262 102	April
35 005 665	199 793	1 237 490	33 568 382	3 890 480	29 677 902	276 341	Mai
31 894 860	181 859	1 021 608	30 691 393	3 609 973	27 081 420	268 962	Juni
33 368 881	184 482	1 191 209	31 993 190	3 535 493	28 457 697	272 293	Juli
33 493 941	196 910	1 305 653	31 991 378	3 962 978	28 028 400	328 041	August
35 217 064	170 274	1 227 542	33 819 248	3 692 557	30 126 691	317 307	September

*) Außenhandelsindizes und Außenhandelsvolumen nach EGW können über Genesis-Online abgerufen werden
(Tabellen 51000-0057 jährlich, 51000-0058 monatlich bzw. Zeitreihen 51000BJ902 jährlich, 51000BM902 monatlich).

9.1 Monatliche Entwicklung des Volumens nach Warengruppen der Ernährungswirtschaft und der Gewerblichen Wirtschaft *)

9.1.2 Einfuhr

9.1.2.1 Insgesamt

Jahr, Monat	Insgesamt	Ernährungs- wirtschaft	lebende Tiere	Nahrungsmittel tierischen Ursprungs	Nahrungsmittel pflanzlichen Ursprungs	Genussmittel
	(EGW 1-9)	(EGW 1-4)	(EGW 1)	(EGW 2)	(EGW 3)	(EGW 4)
in 1 000 Euro						
2007 Januar	58 188 628	4 330 418	116 074	1 159 550	2 453 272	601 522
Februar	60 964 072	4 253 709	85 098	1 107 275	2 410 490	650 846
März	62 190 245	4 580 932	88 850	1 307 803	2 608 733	575 546
April	61 181 385	4 668 654	89 008	1 209 080	2 755 528	615 038
Mai	58 112 879	4 182 348	99 935	1 075 190	2 455 876	551 347
Juni	60 751 856	4 400 937	85 439	1 264 698	2 484 095	566 705
Juli	59 423 290	4 313 457	84 216	1 134 214	2 474 248	620 779
August	60 648 085	4 425 772	80 963	1 245 861	2 507 850	591 098
September ..	59 826 250	4 352 174	86 107	1 228 809	2 450 883	586 375
Oktober	66 543 334	4 650 794	79 488	1 272 368	2 662 816	636 122
November ...	64 514 201	4 531 010	85 291	1 266 045	2 547 469	632 205
Dezember ...	58 064 675	4 472 826	81 955	1 205 865	2 502 262	682 744
2008 Januar	63 052 531	4 586 302	110 986	1 221 990	2 651 037	602 289
Februar	61 985 770	4 313 056	98 066	1 173 458	2 474 240	567 292
März	61 680 258	4 404 614	83 385	1 208 972	2 568 784	543 473
April	63 848 914	4 585 828	111 629	1 143 934	2 710 061	620 204
Mai	60 696 178	4 635 151	90 814	1 301 325	2 668 936	574 076
Juni	61 376 704	4 396 031	108 981	1 111 238	2 519 442	656 370
Juli	64 184 047	4 498 304	105 237	1 204 771	2 551 748	636 548
August	56 966 137	4 105 694	128 869	1 122 487	2 315 983	538 355
September ..	64 184 212	4 391 658	101 922	1 199 052	2 432 589	658 095
Oktober	67 720 194	4 643 695	107 766	1 252 329	2 563 732	719 868
November ...	60 589 304	4 362 812	108 912	1 194 790	2 398 626	660 484
Dezember ...	54 581 497	4 482 997	99 367	1 214 559	2 439 422	729 649
2009 Januar	54 317 392	4 501 476	134 955	1 233 789	2 493 630	639 102
Februar	53 329 337	4 214 873	114 426	1 090 656	2 439 784	570 007
März	57 672 918	4 663 836	113 753	1 173 397	2 692 442	684 244
April	54 416 542	4 718 172	111 845	1 238 649	2 756 804	610 874
Mai	50 893 808	4 365 698	147 348	1 142 939	2 513 001	562 410
Juni	53 895 858	4 257 620	89 921	1 168 731	2 381 175	617 793
Juli	53 993 716	4 426 329	127 081	1 145 214	2 496 617	657 417
August	50 888 486	4 318 691	121 449	1 190 494	2 443 542	563 206
September ..	59 502 992	4 464 548	114 948	1 249 348	2 435 605	664 647
Oktober	60 960 185	4 566 948	105 884	1 301 014	2 497 546	662 504
November ...	57 851 446	4 344 372	115 164	1 183 883	2 381 881	663 444
Dezember ...	55 209 670	4 549 634	130 526	1 322 478	2 459 427	637 203
2010 Januar	54 195 673	4 276 556	114 327	1 172 793	2 391 785	597 651
Februar	55 264 220	4 236 440	124 489	1 137 304	2 416 889	557 758
März	68 042 266	4 886 532	106 859	1 377 002	2 762 189	640 482
April	59 458 517	4 428 038	125 447	1 144 901	2 567 851	589 839
Mai	61 677 750	4 656 386	136 197	1 273 932	2 633 896	612 361
Juni	68 102 345	4 515 812	113 713	1 206 754	2 562 865	632 480
Juli	63 364 599	4 518 465	126 015	1 159 664	2 569 738	663 048
August	60 275 418	4 533 918	127 151	1 224 696	2 594 332	587 739
September ..	64 547 061	4 525 543	105 646	1 257 878	2 519 714	642 305
Oktober	66 868 223	4 735 554	133 096	1 295 919	2 653 789	652 750
November ...	68 041 098	4 749 956	107 811	1 321 143	2 644 298	676 704
Dezember ...	61 909 405	4 613 662	135 427	1 324 036	2 538 380	615 819
2011 Januar	61 941 066	4 089 209	76 999	1 106 557	2 321 475	584 178
Februar	64 525 403	3 987 358	86 464	1 048 933	2 307 560	544 401
März	69 526 037	4 409 977	86 323	1 195 748	2 486 536	641 370
April	64 538 779	4 226 548	97 968	1 105 947	2 445 537	577 096
Mai	69 426 946	4 398 870	98 607	1 155 882	2 520 484	623 897
Juni	66 460 687	4 300 365	101 505	1 163 644	2 419 076	616 140
Juli	65 688 661	3 984 047	97 316	1 064 353	2 186 516	635 862
August	63 404 741	4 326 402	86 262	1 156 795	2 441 433	641 912
September ..	67 117 494	4 390 514	104 698	1 165 399	2 447 363	673 054

*) Außenhandelsindizes und Außenhandelsvolumen nach EGW können über Genesis-Online abgerufen werden
(Tabellen 51000-0057 jährlich, 51000-0058 monatlich bzw. Zeitreihen 51000BJ902 jährlich, 51000BM902 monatlich).

9.1 Monatliche Entwicklung des Volumens nach Warengruppen der Ernährungswirtschaft und der Gewerblichen Wirtschaft *)

9.1.2 Einfuhr

9.1.2.1 Insgesamt

Gewerbliche Wirtschaft (EGW 5-8)	Rohstoffe (EGW 5)	Halbwaren (EGW 6)	Fertigwaren (EGW 7+8)	Vorerzeugnisse (EGW 7)	Enderzeugnisse (EGW 8)	Andere nicht aufgliederbare Warenverkehre (EGW 9)	Jahr, Monat
in 1 000 Euro							
52 164 644	5 427 494	4 379 624	42 357 526	6 565 704	35 791 822	1 693 566	2007 Januar
54 864 441	5 940 078	4 364 280	44 560 083	6 916 864	37 643 219	1 845 922	Februar
55 541 952	5 076 146	4 491 791	45 974 015	7 208 489	38 765 526	2 067 361	März
54 521 338	5 538 265	4 215 781	44 767 292	7 151 433	37 615 859	1 991 393	April
51 945 762	5 451 360	4 271 842	42 222 560	6 687 407	35 535 153	1 984 769	Mai
53 952 347	5 225 247	4 352 362	44 374 738	6 907 120	37 467 618	2 398 572	Juni
52 946 632	5 189 967	4 188 699	43 567 966	6 993 996	36 573 970	2 163 201	Juli
54 061 705	5 110 023	4 501 285	44 450 397	6 795 117	37 655 280	2 160 608	August
53 244 297	4 765 805	4 228 058	44 250 434	6 360 179	37 890 255	2 229 779	September
59 256 852	5 488 564	4 422 141	49 346 147	7 111 746	42 234 401	2 635 688	Oktober
57 426 175	6 145 102	4 180 234	47 100 839	6 854 936	40 245 903	2 557 016	November
51 164 800	6 105 832	4 384 297	40 674 671	5 747 595	34 927 076	2 427 049	Dezember
57 143 153	6 293 604	4 288 591	46 560 958	7 342 957	39 218 001	1 323 076	2008 Januar
56 249 783	5 730 130	4 592 969	45 926 684	6 987 723	38 938 961	1 422 931	Februar
55 755 819	5 772 166	4 236 859	45 746 794	7 157 233	38 589 561	1 519 825	März
57 570 258	5 924 851	4 217 220	47 428 187	7 423 792	40 004 395	1 692 828	April
54 172 387	5 321 212	4 246 189	44 604 986	6 988 060	37 616 926	1 888 640	Mai
55 109 673	4 901 921	4 688 146	45 519 606	7 420 286	38 099 320	1 871 000	Juni
57 878 165	5 678 205	4 748 722	47 451 238	7 445 348	40 005 890	1 807 578	Juli
51 012 834	4 696 901	4 654 154	41 661 779	6 555 604	35 106 175	1 847 609	August
57 761 031	5 317 676	4 516 088	47 927 267	7 646 419	40 280 848	2 031 523	September
60 700 215	5 094 627	5 242 881	50 362 707	7 415 521	42 947 186	2 376 284	Oktober
53 798 237	5 631 251	4 099 352	44 067 634	6 443 518	37 624 116	2 428 255	November
48 028 317	5 471 467	3 820 804	38 736 046	4 833 501	33 902 545	2 070 183	Dezember
48 324 782	5 752 064	3 700 250	38 872 468	5 576 243	33 296 225	1 491 134	2009 Januar
47 652 754	4 896 558	4 117 201	38 638 995	5 446 233	33 192 762	1 461 710	Februar
51 138 544	5 104 060	4 208 546	41 825 938	5 707 390	36 118 548	1 870 538	März
48 317 644	4 511 232	3 912 861	39 893 551	5 264 763	34 628 788	1 380 726	April
45 050 338	4 892 996	3 414 852	36 742 490	5 624 612	31 117 878	1 477 772	Mai
48 075 229	4 579 976	3 856 659	39 638 594	5 965 084	33 673 510	1 563 009	Juni
47 918 450	4 885 299	3 773 388	39 259 763	5 921 850	33 337 913	1 648 937	Juli
44 913 636	5 230 749	3 694 793	35 988 094	5 248 582	30 739 512	1 656 159	August
53 394 737	5 868 857	3 903 237	43 622 643	6 146 828	37 475 815	1 643 707	September
54 487 757	5 250 682	4 205 433	45 031 642	6 735 564	38 296 078	1 905 480	Oktober
51 438 966	4 658 359	4 065 300	42 715 307	6 249 399	36 465 908	2 068 108	November
48 729 839	5 455 842	3 849 388	39 424 609	5 758 074	33 666 535	1 930 197	Dezember
48 349 117	5 154 719	4 017 547	39 176 851	5 859 476	33 317 375	1 570 000	2010 Januar
49 377 191	5 139 881	3 968 284	40 269 026	6 025 184	34 243 842	1 650 589	Februar
61 302 147	5 613 356	4 839 194	50 849 597	7 503 550	43 346 047	1 853 587	März
53 390 906	5 504 835	4 275 070	43 611 001	6 739 640	36 871 361	1 639 573	April
55 279 796	5 444 219	4 470 598	45 364 979	7 167 038	38 197 941	1 741 568	Mai
61 768 182	5 244 581	4 905 943	51 617 658	7 256 952	44 360 706	1 818 351	Juni
57 133 280	5 003 626	4 390 449	47 739 205	7 236 769	40 502 436	1 712 854	Juli
54 010 368	5 042 598	4 660 583	44 307 187	6 653 270	37 653 917	1 731 132	August
58 362 499	4 136 576	4 772 591	49 453 332	7 243 504	42 209 828	1 659 019	September
60 277 071	5 116 016	4 898 978	50 262 077	7 102 377	43 159 700	1 855 598	Oktober
61 616 221	5 383 777	4 714 543	51 517 901	7 038 136	44 479 765	1 674 921	November
55 536 957	5 507 042	4 324 578	45 705 337	6 154 204	39 551 133	1 758 786	Dezember
53 407 761	5 737 094	4 015 425	43 655 242	6 310 127	37 345 115	4 444 096	2011 Januar
56 165 863	5 565 777	4 168 658	46 431 428	7 038 081	39 393 347	4 372 182	Februar
60 238 839	5 348 673	4 666 741	50 223 425	7 749 570	42 473 855	4 877 221	März
55 820 085	5 379 336	4 583 480	45 857 269	7 017 692	38 839 577	4 492 146	April
60 323 136	4 961 344	4 750 134	50 611 658	7 481 397	43 130 261	4 704 940	Mai
57 424 273	4 522 747	4 633 155	48 268 371	7 202 504	41 065 867	4 736 049	Juni
57 399 933	5 935 912	4 595 994	46 868 027	7 067 881	39 800 146	4 304 681	Juli
54 773 023	4 516 072	4 705 756	45 551 195	6 620 369	38 930 826	4 305 316	August
58 323 596	4 864 246	4 439 869	49 019 481	6 591 254	42 428 227	4 403 384	September

*) Außenhandelsindizes und Außenhandelsvolumen nach EGW können über Genesis-Online abgerufen werden
(Tabellen 51000-0057 jährlich, 51000-0058 monatlich bzw. Zeitreihen 51000BJ902 jährlich, 51000BM902 monatlich).

9.1 Monatliche Entwicklung des Volumens nach Warengruppen der Ernährungswirtschaft und der Gewerblichen Wirtschaft *)

9.1.2 Einfuhr

9.1.2.2 EU-Länder

Jahr, Monat	Insgesamt	Ernährungs- wirtschaft	lebende Tiere	Nahrungsmittel tierischen Ursprungs	Nahrungsmittel pflanzlichen Ursprungs	Genussmittel
	(EGW 1-9)	(EGW 1-4)	(EGW 1)	(EGW 2)	(EGW 3)	(EGW 4)
in 1 000 Euro						
2007 Januar	32 053 302	2 938 097	114 966	842 080	1 626 635	354 416
Februar	33 680 507	2 772 733	83 151	806 333	1 582 191	301 058
März	35 646 439	3 144 509	86 407	967 358	1 758 154	332 590
April	34 717 042	3 147 755	85 391	923 156	1 810 327	328 881
Mai	33 719 892	2 930 890	98 056	818 026	1 697 232	317 576
Juni	35 394 567	3 078 532	83 074	949 879	1 721 693	323 886
Juli	33 820 624	2 952 061	82 870	841 425	1 697 293	330 473
August	33 269 097	3 136 066	78 912	960 560	1 746 510	350 084
September ..	33 528 083	3 051 731	84 815	945 932	1 710 944	310 040
Oktober	37 781 925	3 172 089	77 694	953 436	1 785 721	355 238
November ...	36 171 183	3 060 251	83 308	935 555	1 670 443	370 945
Dezember ...	31 725 927	3 103 098	80 343	902 239	1 698 133	422 383
2008 Januar	34 415 923	3 171 980	109 578	922 252	1 813 204	326 946
Februar	34 627 051	2 957 353	96 746	892 815	1 661 713	306 079
März	34 844 449	3 051 944	81 277	923 789	1 726 945	319 933
April	36 347 659	3 147 453	109 737	845 103	1 830 218	362 395
Mai	34 171 875	3 185 717	88 696	991 865	1 784 275	320 881
Juni	34 824 815	3 009 309	107 034	831 988	1 708 963	361 324
Juli	35 293 098	3 093 977	103 562	915 842	1 706 470	368 103
August	30 779 796	2 857 736	126 867	852 958	1 592 592	285 319
September ..	35 902 784	3 061 064	100 609	891 130	1 660 048	409 277
Oktober	38 041 134	3 164 173	106 464	929 478	1 728 630	399 601
November ...	32 667 530	3 035 153	107 243	908 413	1 612 327	407 170
Dezember ...	29 104 706	3 159 429	98 398	933 657	1 676 997	450 377
2009 Januar	28 621 687	3 088 336	134 023	929 144	1 669 243	355 926
Februar	29 620 616	2 951 835	113 034	817 184	1 688 594	333 023
März	32 873 426	3 213 328	112 146	879 568	1 841 016	380 598
April	30 189 425	3 358 678	109 661	960 555	1 935 909	352 553
Mai	28 751 756	3 077 308	144 948	860 344	1 719 825	352 191
Juni	30 403 463	2 920 732	88 254	864 956	1 615 899	351 623
Juli	30 047 317	3 086 039	125 173	858 418	1 703 653	398 795
August	27 842 671	3 088 950	119 734	901 197	1 728 018	340 001
September ..	32 297 736	3 041 966	113 512	915 898	1 625 542	387 014
Oktober	34 167 018	3 206 884	104 179	967 302	1 733 376	402 027
November ...	31 487 937	2 973 772	113 725	859 326	1 593 426	407 295
Dezember ...	30 531 826	3 271 106	129 242	1 023 749	1 711 744	406 371
2010 Januar	28 218 270	2 920 587	113 275	866 388	1 588 827	352 097
Februar	30 708 241	2 972 671	123 438	849 122	1 673 637	326 474
März	36 020 348	3 415 846	104 820	1 038 562	1 910 947	361 517
April	31 859 531	3 126 416	123 407	872 120	1 797 959	332 930
Mai	33 563 022	3 370 122	134 379	992 864	1 877 269	365 610
Juni	37 754 807	3 148 485	111 794	898 425	1 774 490	363 776
Juli	34 286 883	3 226 602	124 181	893 738	1 801 575	407 108
August	31 389 169	3 272 504	125 485	948 786	1 857 098	341 135
September ..	35 122 464	3 189 126	104 491	954 678	1 749 799	380 158
Oktober	36 156 049	3 305 418	131 852	988 845	1 783 108	401 613
November ...	35 922 337	3 253 110	106 395	988 692	1 748 798	409 225
Dezember ...	34 009 747	3 283 273	134 300	1 029 856	1 737 486	381 631
2011 Januar	32 121 566	2 719 807	76 297	820 829	1 504 405	318 276
Februar	35 214 958	2 665 702	85 350	770 949	1 523 610	285 793
März	39 561 565	2 982 146	84 317	879 035	1 656 897	361 897
April	35 180 633	2 881 217	96 064	831 329	1 624 439	329 385
Mai	37 509 362	2 894 417	96 684	835 774	1 622 368	339 591
Juni	38 152 739	2 954 595	99 525	878 029	1 618 803	358 238
Juli	34 761 520	2 705 467	95 910	782 325	1 453 322	373 910
August	32 779 178	2 950 818	85 089	867 955	1 637 287	360 487
September ..	37 228 309	3 024 728	103 181	865 012	1 666 725	389 810

*) Außenhandelsindizes und Außenhandelsvolumen nach EGW können über Genesis-Online abgerufen werden (Tabellen 51000-0057 jährlich, 51000-0058 monatlich bzw. Zeitreihen 51000BJ902 jährlich, 51000BM902 monatlich).

9.1 Monatliche Entwicklung des Volumens nach Warengruppen der Ernährungswirtschaft und der Gewerblichen Wirtschaft *)

9.1.2 Einfuhr

9.1.2.2 EU-Länder

Gewerbliche Wirtschaft (EGW 5-8)	Rohstoffe (EGW 5)	Halbwaren (EGW 6)	Fertigwaren (EGW 7+8)	Vorerzeugnisse (EGW 7)	Enderzeugnisse (EGW 8)	Andere nicht aufgliederbare Warenverkehre (EGW 9)	Jahr, Monat
in 1 000 Euro							
27 715 124	1 454 475	2 862 707	23 397 942	4 785 386	18 612 556	1 400 081	2007 Januar
29 343 791	1 637 797	2 784 184	24 921 810	5 028 648	19 893 162	1 563 983	Februar
30 712 017	1 282 923	2 976 450	26 452 644	5 235 605	21 217 039	1 789 913	März
29 883 427	1 324 350	2 918 140	25 640 937	5 155 915	20 485 022	1 685 860	April
29 082 229	1 143 285	3 005 217	24 933 727	5 041 853	19 891 874	1 706 773	Mai
30 201 348	1 138 232	2 903 054	26 160 062	5 156 181	21 003 881	2 114 687	Juni
28 974 537	1 149 734	2 868 175	24 956 628	4 945 124	20 011 504	1 894 026	Juli
28 237 740	1 075 627	3 053 707	24 108 406	4 903 379	19 205 027	1 895 291	August
28 501 708	1 029 465	2 889 818	24 582 425	4 707 665	19 874 760	1 974 644	September
32 275 191	1 403 757	3 091 766	27 779 668	5 286 571	22 493 097	2 334 645	Oktober
30 854 293	1 347 626	2 902 286	26 604 381	5 079 591	21 524 790	2 256 639	November
26 457 193	1 626 816	2 892 816	21 937 561	4 158 326	17 779 235	2 165 636	Dezember
30 180 420	1 611 576	2 875 000	25 693 844	5 223 360	20 470 484	1 063 523	2008 Januar
30 488 525	1 245 523	3 261 546	25 981 456	5 048 220	20 933 236	1 181 173	Februar
30 516 846	1 515 921	2 949 302	26 051 623	5 260 914	20 790 709	1 275 659	März
31 780 537	1 367 643	2 802 771	27 610 123	5 357 177	22 252 946	1 419 669	April
29 356 441	1 105 389	2 905 849	25 345 203	5 154 195	20 191 008	1 629 717	Mai
30 243 468	1 118 812	3 177 417	25 947 239	5 527 240	20 419 999	1 572 038	Juni
30 667 658	983 767	3 231 445	26 452 446	5 355 682	21 096 764	1 531 463	Juli
26 302 956	937 978	3 238 257	22 126 721	4 824 477	17 302 244	1 619 104	August
31 061 301	989 058	3 119 163	26 953 080	5 780 052	21 173 028	1 780 419	September
32 802 293	1 164 993	3 562 845	28 074 455	5 363 129	22 711 326	2 074 668	Oktober
27 563 145	1 226 331	2 632 522	23 704 292	4 392 958	19 311 334	2 069 232	November
24 153 116	1 386 984	2 556 461	20 209 671	3 448 072	16 761 599	1 792 161	Dezember
24 379 766	1 194 139	2 566 202	20 619 425	3 921 484	16 697 941	1 153 585	2009 Januar
25 544 292	1 096 985	2 953 607	21 493 700	3 888 576	17 605 124	1 124 489	Februar
28 488 268	1 091 311	2 953 318	24 443 639	4 039 492	20 404 147	1 171 830	März
25 772 910	764 562	2 597 255	22 411 093	3 745 109	18 665 984	1 057 837	April
24 536 788	878 202	2 446 381	21 212 205	4 057 964	17 154 241	1 137 660	Mai
26 295 635	972 780	2 747 833	22 575 022	4 274 893	18 300 129	1 187 096	Juni
25 639 715	1 118 479	2 688 195	21 833 041	4 194 233	17 638 808	1 321 563	Juli
23 408 128	1 035 443	2 497 952	19 874 733	3 836 272	16 038 461	1 345 593	August
27 922 095	1 218 983	2 604 830	24 098 282	4 464 676	19 633 606	1 333 675	September
29 394 348	1 119 113	2 974 588	25 300 647	4 878 308	20 422 339	1 565 786	Oktober
26 807 699	1 033 182	2 745 790	23 028 727	4 541 244	18 487 483	1 706 466	November
25 688 366	1 312 731	2 724 581	21 651 054	4 150 376	17 500 678	1 572 354	Dezember
24 065 603	1 363 940	2 610 215	20 091 448	3 917 100	16 174 348	1 232 080	2010 Januar
26 463 660	1 368 813	2 754 551	22 340 296	4 279 294	18 061 002	1 271 910	Februar
31 182 203	1 474 046	3 372 814	26 335 343	5 339 431	20 995 912	1 422 299	März
27 438 983	1 136 350	2 967 265	23 335 368	4 846 846	18 488 522	1 294 132	April
28 809 542	1 222 749	2 920 293	24 666 500	5 244 556	19 421 944	1 383 358	Mai
33 152 352	1 173 295	3 370 688	28 608 369	5 136 655	23 471 714	1 453 970	Juni
29 694 142	1 046 045	2 986 723	25 661 374	5 097 942	20 563 432	1 366 139	Juli
26 743 579	1 129 553	3 210 261	22 403 765	4 598 864	17 804 901	1 373 086	August
30 611 211	920 559	3 359 183	26 331 469	5 137 975	21 193 494	1 322 127	September
31 350 547	1 308 613	3 354 454	26 687 480	5 024 315	21 663 165	1 500 084	Oktober
31 358 819	1 225 998	3 129 530	27 003 291	4 939 280	22 064 011	1 310 408	November
29 338 855	1 545 145	2 961 041	24 832 669	4 269 790	20 562 879	1 387 619	Dezember
25 536 402	1 613 910	2 639 384	21 283 108	4 187 754	17 095 354	3 865 357	2011 Januar
28 746 304	1 310 049	2 847 302	24 588 953	4 912 516	19 676 437	3 802 952	Februar
32 342 809	1 387 923	3 172 304	27 782 582	5 344 950	22 437 632	4 236 610	März
28 385 016	1 230 830	3 066 564	24 087 622	4 778 328	19 309 294	3 914 400	April
30 662 405	1 094 016	3 178 133	26 390 256	4 937 408	21 452 848	3 952 540	Mai
31 057 066	1 011 670	3 216 065	26 829 331	5 023 771	21 805 560	4 141 078	Juni
28 302 737	995 558	3 171 505	24 135 674	4 938 370	19 197 304	3 753 316	Juli
26 099 577	1 098 957	2 976 939	22 023 681	4 371 798	17 651 883	3 728 783	August
30 367 072	1 010 054	3 002 995	26 354 023	4 415 942	21 938 081	3 836 509	September

*) Außenhandelsindizes und Außenhandelsvolumen nach EGW können über Genesis-Online abgerufen werden
(Tabellen 51000-0057 jährlich, 51000-0058 monatlich bzw. Zeitreihen 51000BJ902 jährlich, 51000BM902 monatlich).

9.1 Monatliche Entwicklung des Volumens nach Warengruppen der Ernährungswirtschaft und der Gewerblichen Wirtschaft *)

9.1.2 Einfuhr

9.1.2.3 Drittländer

Jahr, Monat	Insgesamt	Ernährungs- wirtschaft	lebende Tiere	Nahrungsmittel tierischen Ursprungs	Nahrungsmittel pflanzlichen Ursprungs	Genussmittel
	(EGW 1-9)	(EGW 1-4)	(EGW 1)	(EGW 2)	(EGW 3)	(EGW 4)
in 1 000 Euro						
2007 Januar	26 135 326	1 392 321	1 108	317 470	826 637	247 106
Februar	27 283 565	1 480 976	1 947	300 942	828 299	349 788
März	26 543 806	1 436 423	2 443	340 445	850 579	242 956
April	26 464 343	1 520 899	3 617	285 924	945 201	286 157
Mai	24 392 987	1 251 458	1 879	257 164	758 644	233 771
Juni	25 357 289	1 322 405	2 365	314 819	762 402	242 819
Juli	25 602 666	1 361 396	1 346	292 789	776 955	290 306
August	27 378 988	1 289 706	2 051	285 301	761 340	241 014
September ..	26 298 167	1 300 443	1 292	282 877	739 939	276 335
Oktober	28 761 409	1 478 705	1 794	318 932	877 095	280 884
November ...	28 343 018	1 470 759	1 983	330 490	877 026	261 260
Dezember ...	26 338 748	1 369 728	1 612	303 626	804 129	260 361
2008 Januar	28 636 608	1 414 322	1 408	299 738	837 833	275 343
Februar	27 358 719	1 355 703	1 320	280 643	812 527	261 213
März	26 835 809	1 352 670	2 108	285 183	841 839	223 540
April	27 501 255	1 438 375	1 892	298 831	879 843	257 809
Mai	26 524 303	1 449 434	2 118	309 460	884 661	253 195
Juni	26 551 889	1 386 722	1 947	279 250	810 479	295 046
Juli	28 890 949	1 404 327	1 675	288 929	845 278	268 445
August	26 186 341	1 247 958	2 002	269 529	723 391	253 036
September ..	28 281 428	1 330 594	1 313	307 922	772 541	248 818
Oktober	29 679 060	1 479 522	1 302	322 851	835 102	320 267
November ...	27 921 774	1 327 659	1 669	286 377	786 299	253 314
Dezember ...	25 476 791	1 323 568	969	280 902	762 425	279 272
2009 Januar	25 695 705	1 413 140	932	304 645	824 387	283 176
Februar	23 708 721	1 263 038	1 392	273 472	751 190	236 984
März	24 799 492	1 450 508	1 607	293 829	851 426	303 646
April	24 227 117	1 359 494	2 184	278 094	820 895	258 321
Mai	22 142 052	1 288 390	2 400	282 595	793 176	210 219
Juni	23 492 395	1 336 888	1 667	303 775	765 276	266 170
Juli	23 946 399	1 340 290	1 908	286 796	792 964	258 622
August	23 045 815	1 229 741	1 715	289 297	715 524	223 205
September ..	27 205 256	1 422 582	1 436	333 450	810 063	277 633
Oktober	26 793 167	1 360 064	1 705	333 712	764 170	260 477
November ...	26 363 509	1 370 600	1 439	324 557	788 455	256 149
Dezember ...	24 677 844	1 278 528	1 284	298 729	747 683	230 832
2010 Januar	25 977 403	1 355 969	1 052	306 405	802 958	245 554
Februar	24 555 979	1 263 769	1 051	288 182	743 252	231 284
März	32 021 918	1 470 686	2 039	338 440	851 242	278 965
April	27 598 986	1 301 622	2 040	272 781	769 892	256 909
Mai	28 114 728	1 286 264	1 818	281 068	756 627	246 751
Juni	30 347 538	1 367 327	1 919	308 329	788 375	268 704
Juli	29 077 716	1 291 863	1 834	265 926	768 163	255 940
August	28 886 249	1 261 414	1 666	275 910	737 234	246 604
September ..	29 424 597	1 336 417	1 155	303 200	769 915	262 147
Oktober	30 712 174	1 430 136	1 244	307 074	870 681	251 137
November ...	32 118 761	1 496 846	1 416	332 451	895 500	267 479
Dezember ...	27 899 658	1 330 389	1 127	294 180	800 894	234 188
2011 Januar	29 819 500	1 369 402	702	285 728	817 070	265 902
Februar	29 310 445	1 321 656	1 114	277 984	783 950	258 608
März	29 964 472	1 427 831	2 006	316 713	829 639	279 473
April	29 358 146	1 345 331	1 904	274 618	821 098	247 711
Mai	31 917 584	1 504 453	1 923	320 108	898 116	284 306
Juni	28 307 948	1 345 770	1 980	285 615	800 273	257 902
Juli	30 927 141	1 278 580	1 406	282 028	733 194	261 952
August	30 625 563	1 375 584	1 173	288 840	804 146	281 425
September ..	29 889 185	1 365 786	1 517	300 387	780 638	283 244

*) Außenhandelsindizes und Außenhandelsvolumen nach EGW können über Genesis-Online abgerufen werden (Tabellen 51000-0057 jährlich, 51000-0058 monatlich bzw. Zeitreihen 51000BJ902 jährlich, 51000BM902 monatlich).

9.1 Monatliche Entwicklung des Volumens nach Warengruppen der Ernährungswirtschaft und der Gewerblichen Wirtschaft *)

9.1.2 Einfuhr

9.1.2.3 Drittländer

Gewerbliche Wirtschaft (EGW 5-8)	Rohstoffe (EGW 5)	Halbwaren (EGW 6)	Fertigwaren (EGW 7+8)	Vorerzeugnisse (EGW 7)	Enderzeugnisse (EGW 8)	Andere nicht aufgliederbare Warenverkehre (EGW 9)	Jahr, Monat
in 1 000 Euro							
24 449 520	3 973 019	1 516 917	18 959 584	1 780 318	17 179 266	293 485	2007 Januar
25 520 650	4 302 281	1 580 096	19 638 273	1 888 216	17 750 057	281 939	Februar
24 829 935	3 793 223	1 515 341	19 521 371	1 972 884	17 548 487	277 448	März
24 637 911	4 213 915	1 297 641	19 126 355	1 995 518	17 130 837	305 533	April
22 863 533	4 308 075	1 266 625	17 288 833	1 645 554	15 643 279	277 996	Mai
23 750 999	4 087 015	1 449 308	18 214 676	1 750 939	16 463 737	283 885	Juni
23 972 095	4 040 233	1 320 524	18 611 338	2 048 872	16 562 466	269 175	Juli
25 823 965	4 034 396	1 447 578	20 341 991	1 891 738	18 450 253	265 317	August
24 742 589	3 736 340	1 338 240	19 668 009	1 652 514	18 015 495	255 135	September
26 981 661	4 084 807	1 330 375	21 566 479	1 825 175	19 741 304	301 043	Oktober
26 571 882	4 797 476	1 277 948	20 496 458	1 775 345	18 721 113	300 377	November
24 707 607	4 479 016	1 491 481	18 737 110	1 589 269	17 147 841	261 413	Dezember
26 962 733	4 682 028	1 413 591	20 867 114	2 119 597	18 747 517	259 553	2008 Januar
25 761 258	4 484 607	1 331 423	19 945 228	1 939 503	18 005 725	241 758	Februar
25 238 973	4 256 245	1 287 557	19 695 171	1 896 319	17 798 852	244 166	März
25 789 721	4 557 208	1 414 449	19 818 064	2 066 615	17 751 449	273 159	April
24 815 946	4 215 823	1 340 340	19 259 783	1 833 865	17 425 918	258 923	Mai
24 866 205	3 783 109	1 510 729	19 572 367	1 893 046	17 679 321	298 962	Juni
27 210 507	4 694 438	1 517 277	20 998 792	2 089 666	18 909 126	276 115	Juli
24 709 878	3 758 923	1 415 897	19 535 058	1 731 127	17 803 931	228 505	August
26 699 730	4 328 618	1 396 925	20 974 187	1 866 367	19 107 820	251 104	September
27 897 922	3 929 634	1 680 036	22 288 252	2 052 392	20 235 860	301 616	Oktober
26 235 092	4 404 920	1 466 830	20 363 342	2 050 560	18 312 782	359 023	November
23 875 201	4 084 483	1 264 343	18 526 375	1 385 429	17 140 946	278 022	Dezember
23 945 016	4 557 925	1 134 048	18 253 043	1 654 759	16 598 284	337 549	2009 Januar
22 108 462	3 799 573	1 163 594	17 145 295	1 557 657	15 587 638	337 221	Februar
22 650 276	4 012 749	1 255 228	17 382 299	1 667 898	15 714 401	698 708	März
22 544 734	3 746 670	1 315 606	17 482 458	1 519 654	15 962 804	322 889	April
20 513 550	4 014 794	968 471	15 530 285	1 566 648	13 963 637	340 112	Mai
21 779 594	3 607 196	1 108 826	17 063 572	1 690 191	15 373 381	375 913	Juni
22 278 735	3 766 820	1 085 193	17 426 722	1 727 617	15 699 105	327 374	Juli
21 505 508	4 195 306	1 196 841	16 113 361	1 412 310	14 701 051	310 566	August
25 472 642	4 649 874	1 298 407	19 524 361	1 682 152	17 842 209	310 032	September
25 093 409	4 131 569	1 230 845	19 730 995	1 857 256	17 873 739	339 694	Oktober
24 631 267	3 625 177	1 319 510	19 686 580	1 708 155	17 978 425	361 642	November
23 041 473	4 143 111	1 124 807	17 773 555	1 607 698	16 165 857	357 843	Dezember
24 283 514	3 790 779	1 407 332	19 085 403	1 942 376	17 143 027	337 920	2010 Januar
22 913 531	3 771 068	1 213 733	17 928 730	1 745 890	16 182 840	378 679	Februar
30 119 944	4 139 310	1 466 380	24 514 254	2 164 119	22 350 135	431 288	März
25 951 923	4 368 485	1 307 805	20 275 633	1 892 794	18 382 839	345 441	April
26 470 254	4 221 470	1 550 305	20 698 479	1 922 482	18 775 997	358 210	Mai
28 615 830	4 071 286	1 535 255	23 009 289	2 120 297	20 888 992	364 381	Juni
27 439 138	3 957 581	1 403 726	22 077 831	2 138 827	19 939 004	346 715	Juli
27 266 789	3 913 045	1 450 322	21 903 422	2 054 406	19 849 016	358 046	August
27 751 288	3 216 017	1 413 408	23 121 863	2 105 529	21 016 334	336 892	September
28 926 524	3 807 403	1 544 524	23 574 597	2 078 062	21 496 535	355 514	Oktober
30 257 402	4 157 779	1 585 013	24 514 610	2 098 856	22 415 754	364 513	November
26 198 102	3 961 897	1 363 537	20 872 668	1 884 414	18 988 254	371 167	Dezember
27 871 359	4 123 184	1 376 041	22 372 134	2 122 373	20 249 761	578 739	2011 Januar
27 419 559	4 255 728	1 321 356	21 842 475	2 125 565	19 716 910	569 230	Februar
27 896 030	3 960 750	1 494 437	22 440 843	2 404 620	20 036 223	640 611	März
27 435 069	4 148 506	1 516 916	21 769 647	2 239 364	19 530 283	577 746	April
29 660 731	3 867 328	1 572 001	24 221 402	2 543 989	21 677 413	752 400	Mai
26 367 207	3 511 077	1 417 090	21 439 040	2 178 733	19 260 307	594 971	Juni
29 097 196	4 940 354	1 424 489	22 732 353	2 129 511	20 602 842	551 365	Juli
28 673 446	3 417 115	1 728 817	23 527 514	2 248 571	21 278 943	576 533	August
27 956 524	3 854 192	1 436 874	22 665 458	2 175 312	20 490 146	566 875	September

*) Außenhandelsindizes und Außenhandelsvolumen nach EGW können über Genesis-Online abgerufen werden
(Tabellen 51000-0057 jährlich, 51000-0058 monatlich bzw. Zeitreihen 51000BJ902 jährlich, 51000BM902 monatlich).

9.2 Index der tatsächlichen Werte (Jahr 2005 = 100) nach Warengruppen der Ernährungswirtschaft und der Gewerblichen Wirtschaft ^{*)}

9.2.1 Ausfuhr

9.2.1.1 Insgesamt

Jahr, Monat	Insgesamt (EGW 1-9)	Ernährungs- wirtschaft (EGW 1-4)	lebende Tiere (EGW 1)	Nahrungsmittel tierischen Ursprungs (EGW 2)	Nahrungsmittel pflanzlichen Ursprungs (EGW 3)	Genussmittel (EGW 4)
2007 Januar	117,6	109,7	116,8	106,7	115,0	100,5
Februar	118,0	116,3	90,0	114,8	120,5	111,5
März	127,5	115,7	95,6	112,1	121,0	111,5
April	119,7	124,2	89,5	127,0	123,1	125,7
Mai	119,9	115,1	89,3	118,1	116,7	108,1
Juni	124,4	124,2	100,5	130,5	119,4	127,1
Juli	123,8	121,4	99,8	125,7	120,1	118,9
August	118,1	129,6	137,1	138,3	122,5	130,7
September ..	124,4	129,3	97,0	133,3	132,4	117,2
Oktober	135,0	134,2	108,1	132,0	138,6	130,1
November ...	133,4	140,4	116,9	147,3	142,4	125,0
Dezember ...	111,4	128,9	97,9	131,8	126,0	134,4
2008 Januar	127,2	134,9	115,5	139,9	138,8	117,7
Februar	127,5	131,0	96,2	129,6	137,8	120,0
März	126,3	129,9	92,9	129,8	133,4	125,6
April	135,5	141,1	109,9	134,3	149,8	135,1
Mai	121,7	142,7	80,2	149,6	145,9	128,8
Juni	133,3	145,7	112,1	145,7	145,4	150,2
Juli	131,4	141,0	108,5	145,0	137,0	147,7
August	114,3	138,6	104,9	145,0	139,3	128,5
September ..	131,7	148,2	114,1	149,1	154,1	135,5
Oktober	135,4	159,0	106,6	152,1	172,4	143,5
November ...	116,2	135,5	107,4	127,3	145,4	128,9
Dezember ...	101,8	132,6	107,9	139,7	136,6	111,5
2009 Januar	97,0	131,7	122,7	135,8	129,0	131,7
Februar	97,3	126,6	111,0	121,8	136,3	112,2
März	107,1	135,1	112,3	126,7	143,2	132,9
April	98,3	130,9	130,2	128,8	137,2	118,4
Mai	92,6	129,9	114,5	130,0	130,5	130,1
Juni	102,1	132,2	112,0	128,3	137,1	129,7
Juli	107,7	140,3	115,2	139,5	142,6	139,1
August	91,7	131,1	137,1	133,8	131,0	125,3
September ..	108,2	133,9	127,4	129,6	141,6	123,3
Oktober	110,6	137,5	120,3	134,8	144,0	128,1
November ...	110,3	132,0	119,0	128,6	136,0	130,0
Dezember ...	103,0	132,9	121,8	138,7	134,1	120,2
2010 Januar	96,7	122,8	124,0	127,0	124,5	110,0
Februar	106,8	127,9	102,8	124,8	134,9	118,9
März	130,6	151,1	121,6	148,8	158,3	140,4
April	114,7	134,9	122,0	136,2	135,2	133,3
Mai	116,3	139,0	126,6	140,8	136,3	144,2
Juni	130,2	146,3	143,1	151,4	141,8	148,8
Juli	124,1	143,8	129,3	145,8	139,2	154,0
August	113,5	144,4	125,0	145,2	144,1	145,9
September ..	131,2	151,6	135,2	152,1	157,0	138,4
Oktober	131,2	158,9	134,6	160,7	162,7	148,2
November ...	133,7	155,2	123,9	150,8	162,6	148,5
Dezember ...	123,6	150,3	162,2	155,1	151,4	136,5
2011 Januar	119,9	134,0	122,4	133,6	137,2	127,9
Februar	128,3	139,4	100,6	133,4	148,5	131,9
März	149,8	159,9	104,0	152,5	168,0	159,8
April	128,6	148,2	129,3	149,3	149,2	146,2
Mai	140,6	149,5	121,9	149,5	146,8	159,9
Juni	134,8	153,5	123,4	157,6	147,6	165,1
Juli	131,0	141,4	110,6	151,0	132,0	151,0
August	130,2	153,5	132,1	160,3	145,6	163,4
September ..	145,2	165,7	136,0	167,8	166,4	163,1

^{*)} Außenhandelsindizes und Außenhandelsvolumen nach EGW können über Genesis-Online abgerufen werden
(Tabellen 51000-0057 jährlich, 51000-0058 monatlich bzw. Zeitreihen 51000BJ902 jährlich, 51000BM902 monatlich).

9.2 Index der tatsächlichen Werte (Jahr 2005 = 100) nach Warengruppen der Ernährungswirtschaft und der Gewerblichen Wirtschaft *)

9.2.1 Ausfuhr

9.2.1.1 Insgesamt

Gewerbliche Wirtschaft (EGW 5-8)	Rohstoffe (EGW 5)	Halbwaren (EGW 6)	Fertigwaren (EGW 7+8)	Vorzeugnisse (EGW 7)	Enderzeugnisse (EGW 8)	Andere nicht aufgliederbare Warenverkehre (EGW 9)	Jahr, Monat
117,9	128,8	140,4	116,5	123,5	115,4	123,1	2007 Januar
117,8	123,1	135,9	116,7	122,7	115,7	131,8	Februar
127,5	126,5	145,0	126,5	127,3	126,4	155,3	März
119,8	108,4	146,5	118,4	124,1	117,5	108,0	April
120,3	89,5	145,5	119,3	124,3	118,5	112,3	Mai
124,5	107,0	154,0	123,1	128,1	122,3	117,0	Juni
123,9	103,3	147,3	122,8	123,4	122,7	124,7	Juli
117,5	91,9	127,6	117,2	121,6	116,5	122,7	August
123,8	107,1	143,2	123,0	123,5	122,9	137,4	September
134,4	107,7	148,7	133,9	130,7	134,5	168,4	Oktober
132,2	114,8	152,4	131,3	131,5	131,2	173,7	November
109,8	108,9	141,8	108,0	97,1	109,9	147,2	Dezember
127,5	128,8	159,1	125,8	137,0	123,8	93,3	2008 Januar
127,9	125,6	147,6	126,9	127,3	126,8	97,9	Februar
126,4	123,6	168,0	124,2	128,5	123,5	111,4	März
135,9	120,3	168,3	134,3	136,0	134,1	99,8	April
121,2	110,0	162,7	119,0	128,7	117,4	95,9	Mai
133,3	133,3	178,6	130,8	141,8	128,9	106,3	Juni
131,4	96,5	179,0	129,3	134,6	128,3	104,8	Juli
113,7	91,8	149,7	111,9	123,4	110,0	84,8	August
131,4	109,1	156,5	130,3	132,6	129,9	106,2	September
134,2	131,9	156,1	133,0	130,6	133,4	135,2	Oktober
115,3	110,5	130,2	114,5	105,1	116,2	112,2	November
100,3	104,0	107,5	99,9	83,2	102,7	100,0	Dezember
95,5	124,3	94,8	95,2	89,2	96,2	86,4	2009 Januar
96,1	97,8	98,3	96,0	90,6	96,9	85,4	Februar
105,9	91,8	110,9	105,8	98,4	107,1	95,9	März
96,9	88,6	108,5	96,3	97,9	96,1	87,5	April
91,0	80,8	101,9	90,5	88,7	90,8	78,3	Mai
100,8	74,8	116,4	100,3	95,2	101,2	89,5	Juni
106,3	84,0	115,7	106,0	100,3	107,0	98,0	Juli
89,8	68,4	107,2	89,1	87,0	89,4	88,9	August
106,8	88,5	111,8	106,8	100,0	108,0	111,7	September
109,2	81,8	119,8	108,9	102,4	110,0	112,6	Oktober
109,1	90,5	111,3	109,2	100,7	110,6	117,2	November
101,2	101,1	106,8	100,9	86,8	103,3	117,3	Dezember
95,5	112,7	107,6	94,7	97,5	94,2	88,4	2010 Januar
105,9	116,2	123,8	104,8	99,3	105,8	97,3	Februar
129,9	130,5	146,1	129,0	123,0	130,0	115,9	März
114,1	112,4	138,6	112,7	115,1	112,3	98,7	April
115,5	119,5	142,5	113,9	115,9	113,6	101,0	Mai
129,8	117,3	152,8	128,7	127,2	128,9	111,2	Juni
123,6	116,3	138,9	122,8	120,4	123,2	105,3	Juli
112,4	103,4	134,2	111,3	110,9	111,3	95,4	August
130,6	127,1	144,8	129,9	121,5	131,3	110,6	September
130,2	139,1	150,0	129,0	120,0	130,6	113,6	Oktober
133,0	151,2	156,5	131,5	120,5	133,4	114,6	November
122,7	154,8	154,2	120,5	103,3	123,5	105,6	Dezember
115,4	161,5	145,0	113,2	119,5	112,1	298,6	2011 Januar
123,9	158,7	149,3	122,0	125,5	121,4	310,2	Februar
144,9	184,7	179,8	142,5	138,8	143,1	360,4	März
123,6	148,1	146,3	122,1	124,7	121,6	314,8	April
136,1	153,9	166,8	134,2	135,6	133,9	334,7	Mai
129,6	153,1	156,4	127,9	129,5	127,6	331,4	Juni
126,7	149,1	159,7	124,6	122,6	124,9	307,2	Juli
125,3	134,5	168,6	122,8	122,7	122,8	305,0	August
139,7	149,4	188,9	136,9	128,7	138,3	351,9	September

*) Außenhandelsindizes und Außenhandelsvolumen nach EGW können über Genesis-Online abgerufen werden (Tabellen 51000-0057 jährlich, 51000-0058 monatlich bzw. Zeitreihen 51000BJ902 jährlich, 51000BM902 monatlich).

9.2 Index der tatsächlichen Werte (Jahr 2005 = 100) nach Warengruppen der Ernährungswirtschaft und der Gewerblichen Wirtschaft *)

9.2.1 Ausfuhr

9.2.1.2 EU-Länder

Jahr, Monat	Insgesamt (EGW 1-9)	Ernährungs- wirtschaft (EGW 1-4)	lebende Tiere (EGW 1)	Nahrungsmittel tierischen Ursprungs (EGW 2)	Nahrungsmittel pflanzlichen Ursprungs (EGW 3)	Genussmittel (EGW 4)
2007 Januar	119,0	107,8	107,7	107,3	112,4	94,4
Februar	120,8	115,9	89,7	115,8	117,9	113,5
März	131,1	114,5	88,0	113,7	120,6	101,0
April	122,4	124,2	81,5	127,2	124,1	122,9
Mai	121,8	113,8	73,3	119,3	116,3	98,2
Juni	125,5	124,7	90,1	130,0	120,6	128,9
Juli	122,6	121,0	95,0	125,9	118,8	118,9
August	112,4	126,6	129,0	137,5	119,3	121,9
September ..	123,6	125,8	89,3	132,7	129,9	101,4
Oktober	135,3	132,0	99,6	131,2	136,6	124,2
November ...	132,8	137,7	107,1	146,7	139,8	112,9
Dezember ...	109,7	130,5	94,1	133,1	124,9	146,4
2008 Januar	126,1	133,9	111,3	140,3	139,7	103,0
Februar	126,8	128,1	96,9	128,2	137,3	103,3
März	126,9	128,3	96,3	129,1	133,1	115,9
April	134,7	134,9	107,5	131,1	142,9	123,2
Mai	121,6	139,4	76,6	146,1	143,8	118,1
Juni	130,9	142,2	102,2	140,6	145,4	142,2
Juli	127,2	137,0	104,4	138,5	134,7	145,6
August	109,3	136,4	99,3	139,3	139,1	126,2
September ..	129,0	141,9	104,3	143,4	147,3	126,9
Oktober	131,9	150,2	99,8	143,5	162,4	135,6
November ...	111,8	128,0	107,1	122,1	134,4	125,4
Dezember ...	94,3	129,7	99,1	137,1	131,9	108,7
2009 Januar	97,4	129,7	113,7	132,9	127,2	131,7
Februar	94,8	123,1	113,6	120,8	130,8	106,1
März	105,3	129,3	107,9	122,7	136,1	127,9
April	96,5	128,7	137,6	127,1	134,5	113,3
Mai	91,0	126,9	111,3	128,2	125,8	129,4
Juni	98,5	125,9	111,0	124,7	124,7	134,7
Juli	99,1	130,4	115,2	133,8	129,4	127,3
August	86,3	126,9	145,9	130,7	124,3	122,6
September ..	108,0	128,8	123,1	124,5	134,9	121,7
Oktober	109,1	134,1	118,4	129,8	140,3	127,5
November ...	103,3	126,8	108,3	123,6	130,1	127,5
Dezember ...	95,7	129,0	114,8	133,4	129,4	118,8
2010 Januar	95,9	119,6	128,9	123,9	120,7	104,0
Februar	102,4	122,1	107,2	120,0	127,8	111,5
März	122,0	143,4	121,3	142,3	148,6	133,4
April	107,1	127,2	124,7	128,7	126,9	125,0
Mai	109,2	132,0	120,7	133,5	129,0	139,1
Juni	121,5	137,1	136,3	142,5	130,1	145,4
Juli	111,1	136,2	122,2	137,8	130,9	151,2
August	101,8	137,9	121,5	136,5	138,5	142,2
September ..	120,8	140,9	122,0	140,4	145,0	132,4
Oktober	123,2	149,5	125,9	148,6	152,5	146,1
November ...	122,2	143,0	94,8	138,4	148,9	142,5
Dezember ...	114,0	142,4	153,2	144,7	142,6	134,9
2011 Januar	114,5	124,5	96,8	126,1	126,3	119,1
Februar	120,0	128,2	86,5	124,8	134,5	123,0
März	138,9	143,7	96,7	139,1	148,3	147,8
April	120,7	138,3	128,1	138,5	139,8	134,9
Mai	129,0	137,3	100,7	137,4	136,6	144,7
Juni	127,7	145,3	112,5	145,8	141,1	161,8
Juli	117,5	128,5	95,5	136,4	121,6	134,9
August	114,8	139,5	103,9	143,5	133,7	152,8
September ..	134,0	148,6	117,0	150,5	149,0	147,0

*) Außenhandelsindizes und Außenhandelsvolumen nach EGW können über Genesis-Online abgerufen werden
(Tabellen 51000-0057 jährlich, 51000-0058 monatlich bzw. Zeitreihen 51000BJ902 jährlich, 51000BM902 monatlich).

9.2 Index der tatsächlichen Werte (Jahr 2005 = 100) nach Warengruppen der Ernährungswirtschaft und der Gewerblichen Wirtschaft *)

9.2.1 Ausfuhr

9.2.1.2 EU-Länder

Gewerbliche Wirtschaft (EGW 5-8)	Rohstoffe (EGW 5)	Halbwaren (EGW 6)	Fertigwaren (EGW 7+8)	Vorerzeugnisse (EGW 7)	Enderzeugnisse (EGW 8)	Andere nicht aufgliederbare Warenverkehre (EGW 9)	Jahr, Monat
119,7	123,4	144,4	118,0	125,1	116,8	119,2	2007 Januar
120,9	122,0	137,4	119,8	126,4	118,6	129,6	Februar
131,5	121,6	148,8	130,5	134,1	129,9	151,7	März
122,9	106,3	154,4	121,1	128,9	119,7	103,5	April
122,8	84,0	147,8	121,7	130,3	120,2	108,2	Mai
125,9	102,7	156,1	124,3	132,5	122,8	113,2	Juni
122,7	98,4	148,7	121,4	123,7	121,0	120,7	Juli
111,3	85,0	125,3	110,8	117,2	109,6	116,9	August
123,1	103,7	142,1	122,2	125,4	121,6	133,7	September
134,5	101,0	148,9	134,1	134,6	134,0	168,8	Oktober
131,2	106,5	150,1	130,4	133,8	129,7	173,2	November
107,2	102,4	137,3	105,3	95,0	107,1	146,1	Dezember
126,9	116,9	152,4	125,3	134,5	123,7	86,2	2008 Januar
127,8	119,3	147,4	126,7	128,5	126,4	90,4	Februar
127,5	114,5	166,7	125,1	130,6	124,1	104,5	März
136,0	113,4	168,3	134,2	137,8	133,5	91,6	April
121,5	108,7	164,8	118,8	132,9	116,3	87,8	Mai
131,1	135,0	179,4	127,9	135,3	126,6	100,1	Juni
127,4	92,3	180,3	124,5	134,4	122,7	98,2	Juli
108,5	83,6	146,5	106,4	115,1	104,9	77,4	August
129,1	101,9	154,3	127,8	132,1	127,1	99,6	September
130,9	124,1	158,4	129,1	131,2	128,8	125,0	Oktober
110,9	98,9	124,0	110,2	103,3	111,5	106,4	November
92,1	87,0	100,6	91,6	75,1	94,5	91,9	Dezember
95,8	111,2	93,7	95,7	93,2	96,1	78,6	2009 Januar
93,4	87,1	95,3	93,4	88,4	94,3	77,7	Februar
104,3	81,8	101,6	104,8	92,3	107,0	87,6	März
94,8	84,6	104,0	94,4	89,6	95,2	80,6	April
89,3	75,5	96,3	89,0	85,7	89,6	70,1	Mai
97,2	68,1	111,8	96,7	91,2	97,6	81,8	Juni
97,4	71,3	101,1	97,5	93,8	98,2	88,3	Juli
83,8	62,9	99,9	83,1	81,3	83,4	79,8	August
106,7	83,1	107,0	107,0	102,6	107,8	105,3	September
107,5	72,9	112,0	107,8	104,2	108,4	105,8	Oktober
101,6	78,0	100,2	102,1	96,2	103,1	108,1	November
93,1	89,5	94,7	93,0	82,5	94,9	109,1	Dezember
94,7	101,7	99,7	94,2	96,1	93,9	83,2	2010 Januar
101,4	110,5	116,6	100,2	96,4	100,9	92,4	Februar
121,0	122,7	134,9	120,0	117,8	120,4	108,3	März
106,2	106,5	131,2	104,5	107,8	103,9	93,8	April
108,1	117,4	138,0	106,0	112,3	104,8	95,7	Mai
121,0	115,1	143,6	119,6	123,2	119,0	104,8	Juni
109,9	118,2	125,1	108,8	113,0	108,0	97,3	Juli
99,8	104,7	120,9	98,3	102,8	97,5	88,7	August
120,0	130,7	133,3	118,9	117,3	119,2	105,4	September
121,9	140,6	137,3	120,6	119,6	120,7	109,0	Oktober
121,3	153,1	142,3	119,5	118,1	119,7	106,4	November
112,5	153,2	144,6	109,8	96,8	112,1	99,3	Dezember
107,8	161,2	133,4	105,3	117,2	103,2	308,0	2011 Januar
113,3	158,8	140,7	110,8	124,2	108,4	318,6	Februar
131,4	182,4	164,8	128,4	134,3	127,4	369,8	März
113,3	151,5	135,9	111,2	124,6	108,9	321,6	April
121,9	156,2	150,6	119,4	131,4	117,3	341,7	Mai
120,0	157,2	152,1	117,3	129,1	115,2	339,8	Juni
110,7	153,4	142,3	108,0	119,5	105,9	312,5	Juli
107,3	130,8	141,7	104,6	110,8	103,5	304,7	August
126,1	150,7	166,5	123,1	125,9	122,6	355,3	September

*) Außenhandelsindizes und Außenhandelsvolumen nach EGW können über Genesis-Online abgerufen werden
(Tabellen 51000-0057 jährlich, 51000-0058 monatlich bzw. Zeitreihen 51000BJ902 jährlich, 51000BM902 monatlich).

9.2 Index der tatsächlichen Werte (Jahr 2005 = 100) nach Warengruppen der Ernährungswirtschaft und der Gewerblichen Wirtschaft *)

9.2.1 Ausfuhr

9.2.1.3 Drittländer

Jahr, Monat	Insgesamt (EGW 1-9)	Ernährungs- wirtschaft (EGW 1-4)	lebende Tiere (EGW 1)	Nahrungsmittel tierischen Ursprungs (EGW 2)	Nahrungsmittel pflanzlichen Ursprungs (EGW 3)	Genussmittel (EGW 4)
2007 Januar	115,3	118,2	151,8	101,7	127,1	113,6
Februar	113,0	118,1	91,2	106,5	132,3	107,2
März	121,2	121,4	124,8	100,1	122,5	134,2
April	115,1	124,0	120,3	125,1	118,4	132,0
Mai	116,6	120,6	150,8	108,0	118,6	129,8
Juni	122,4	121,8	140,4	134,1	114,0	123,3
Juli	125,8	123,3	118,1	124,1	126,0	119,0
August	128,1	143,3	168,1	144,6	137,1	149,7
September ..	125,7	144,8	126,6	138,6	144,1	151,6
Oktober	134,6	144,2	140,6	138,5	147,9	143,0
November ...	134,3	152,8	154,6	152,4	154,1	151,1
Dezember ...	114,4	121,7	112,5	121,7	131,1	108,4
2008 Januar	129,0	139,5	131,6	136,4	134,7	149,5
Februar	128,6	144,1	93,5	141,1	140,2	156,2
März	125,4	137,2	79,5	135,7	134,7	146,7
April	136,9	169,0	119,5	159,4	181,4	161,2
Mai	121,8	157,6	93,9	177,4	155,5	152,1
Juni	137,5	161,1	149,9	186,0	145,7	167,7
Juli	138,6	158,8	124,2	196,5	147,5	152,5
August	122,8	148,4	126,2	189,7	140,5	133,7
September ..	136,3	176,9	151,6	194,7	185,1	154,4
Oktober	141,5	198,7	132,6	220,2	218,0	160,6
November ...	123,8	169,2	108,3	168,1	195,1	136,4
Dezember ...	114,8	145,5	141,5	160,6	157,6	117,5
2009 Januar	96,4	140,6	157,1	158,7	137,3	131,9
Februar	101,8	142,3	101,3	129,7	161,7	125,2
März	110,1	160,8	128,9	158,2	175,3	143,5
April	101,4	140,7	102,0	143,0	149,3	129,4
Mai	95,2	143,5	126,7	144,2	152,1	131,7
Juni	108,3	160,8	115,7	156,4	193,4	118,8
Juli	122,5	185,1	115,2	184,9	202,5	165,0
August	101,0	149,8	103,4	157,7	161,1	131,3
September ..	108,7	157,0	144,1	169,8	172,1	126,8
Oktober	113,1	153,2	127,8	174,4	160,8	129,4
November ...	122,4	155,5	159,8	168,4	162,9	135,4
Dezember ...	115,7	150,6	148,3	180,4	155,4	123,0
2010 Januar	98,1	137,0	105,4	151,3	141,6	123,0
Februar	114,4	154,3	85,6	162,9	167,0	135,0
März	145,6	185,6	123,0	200,2	202,5	155,6
April	128,0	169,7	111,9	195,5	173,4	151,3
Mai	128,6	170,7	148,9	198,2	169,6	155,2
Juni	145,2	188,1	169,2	221,6	195,0	156,2
Juli	146,7	178,2	156,5	209,0	177,1	160,3
August	133,8	173,4	138,4	213,3	169,8	154,1
September ..	149,1	199,5	185,7	244,9	211,4	151,5
Oktober	145,2	200,9	168,0	256,7	209,4	152,5
November ...	153,6	210,6	235,6	248,3	224,7	161,6
Dezember ...	140,4	185,5	196,9	237,2	191,5	140,1
2011 Januar	129,2	176,7	220,5	192,8	186,9	147,0
Februar	142,6	189,6	154,6	201,0	212,0	151,3
März	168,8	232,7	131,9	258,8	257,7	185,7
April	142,2	193,0	133,8	234,7	191,9	170,8
Mai	160,8	204,5	203,2	245,2	193,4	193,1
Juni	146,9	190,8	165,1	250,7	177,0	172,3
Juli	154,3	199,5	168,3	266,7	179,2	186,0
August	156,7	216,5	240,3	292,9	200,2	186,4
September ..	164,6	242,8	208,7	305,0	246,0	198,0

*) Außenhandelsindizes und Außenhandelsvolumen nach EGW können über Genesis-Online abgerufen werden
(Tabellen 51000-0057 jährlich, 51000-0058 monatlich bzw. Zeitreihen 51000BJ902 jährlich, 51000BM902 monatlich).

9.2 Index der tatsächlichen Werte (Jahr 2005 = 100) nach Warengruppen der Ernährungswirtschaft und der Gewerblichen Wirtschaft *)

9.2.1 Ausfuhr

9.2.1.3 Drittländer

Gewerbliche Wirtschaft (EGW 5-8)	Rohstoffe (EGW 5)	Halbwaren (EGW 6)	Fertigwaren (EGW 7+8)	Vorerzeugnisse (EGW 7)	Enderzeugnisse (EGW 8)	Andere nicht aufgliederbare Warenverkehre (EGW 9)	Jahr, Monat
115,0	146,7	129,4	114,3	120,7	113,2	159,1	2007 Januar
112,7	126,4	131,8	111,9	116,2	111,2	152,2	Februar
120,8	142,7	134,2	120,2	115,6	120,9	188,8	März
114,7	115,3	124,5	114,3	115,7	114,0	149,7	April
116,4	107,6	139,2	115,6	114,0	115,8	150,6	Mai
122,3	121,3	148,2	121,3	120,4	121,5	152,1	Juni
125,7	119,6	143,5	125,1	122,9	125,4	162,5	Juli
127,5	114,3	133,9	127,3	129,1	127,0	177,7	August
125,0	118,1	146,3	124,2	120,3	124,9	172,0	September
134,2	129,8	148,0	133,7	123,9	135,2	164,9	Oktober
133,7	141,9	158,9	132,7	127,5	133,5	178,5	November
114,0	130,3	154,4	112,3	100,7	114,2	157,8	Dezember
128,6	168,2	177,9	126,4	141,3	124,0	159,0	2008 Januar
128,1	146,3	148,2	127,2	125,3	127,5	167,8	Februar
124,8	153,4	171,9	122,8	125,0	122,5	175,8	März
135,9	142,7	168,3	134,6	132,9	134,9	176,3	April
120,7	114,2	156,7	119,4	121,3	119,1	171,2	Mai
136,8	127,9	176,2	135,4	153,1	132,6	164,4	Juni
137,9	110,4	175,6	136,7	134,9	137,0	166,8	Juli
122,0	118,8	158,8	120,6	137,6	117,9	154,4	August
135,1	132,8	162,7	134,1	133,5	134,2	167,6	September
139,6	157,6	149,7	139,1	129,4	140,7	231,4	Oktober
122,4	148,5	147,3	121,3	108,2	123,4	165,7	November
113,7	160,1	126,7	112,9	97,2	115,4	175,6	Dezember
95,0	167,3	97,6	94,3	82,2	96,3	160,0	2009 Januar
100,5	132,7	106,6	100,0	94,2	101,0	157,2	Februar
108,5	124,9	136,8	107,3	108,8	107,1	174,0	März
100,2	101,6	120,8	99,4	112,2	97,4	152,4	April
93,7	98,3	117,4	92,8	94,0	92,6	155,1	Mai
106,8	96,8	129,3	106,0	102,1	106,6	161,7	Juni
120,7	125,8	156,1	119,3	111,6	120,6	188,9	Juli
99,5	86,5	127,5	98,5	96,7	98,8	173,6	August
107,2	106,3	125,1	106,5	95,4	108,3	172,1	September
111,8	111,0	141,2	110,7	99,3	112,6	176,4	Oktober
121,2	131,5	141,9	120,4	108,6	122,2	202,3	November
114,5	139,3	140,5	113,3	94,3	116,4	193,9	Dezember
97,0	149,0	129,7	95,4	100,0	94,6	136,8	2010 Januar
113,3	134,7	143,6	112,0	104,4	113,3	143,7	Februar
144,4	156,3	177,1	143,1	131,8	144,9	187,4	März
126,9	131,6	159,0	125,6	127,7	125,3	143,6	April
127,4	126,4	154,8	126,4	122,1	127,1	151,0	Mai
144,0	124,2	178,3	142,9	134,0	144,3	170,2	Juni
145,7	109,9	177,1	144,8	133,1	146,7	180,6	Juli
132,7	99,0	170,9	131,6	124,9	132,6	158,4	August
147,9	115,3	176,7	147,0	128,6	150,0	159,5	September
143,8	134,1	185,4	142,3	120,7	145,8	156,6	Oktober
152,1	145,1	196,0	150,5	124,5	154,6	191,4	November
139,2	160,1	180,9	137,4	114,4	141,1	164,5	Dezember
127,6	162,3	177,2	125,5	123,3	125,9	210,7	2011 Januar
141,0	158,5	173,3	139,6	127,7	141,5	231,7	Februar
166,7	192,0	221,3	164,5	146,6	167,3	273,1	März
140,4	136,8	175,0	139,1	124,9	141,4	250,5	April
159,2	146,5	211,6	157,3	142,9	159,6	269,0	Mai
145,3	139,3	168,4	144,5	130,1	146,7	253,2	Juni
152,6	134,9	208,0	150,7	128,1	154,3	257,3	Juli
154,5	146,7	243,0	151,2	143,1	152,5	308,0	August
161,9	145,3	251,0	158,6	133,7	162,6	320,7	September

*) Außenhandelsindizes und Außenhandelsvolumen nach EGW können über Genesis-Online abgerufen werden
(Tabellen 51000-0057 jährlich, 51000-0058 monatlich bzw. Zeitreihen 51000BJ902 jährlich, 51000BM902 monatlich).

9.2 Index der tatsächlichen Werte (Jahr 2005 = 100) nach Warengruppen der Ernährungswirtschaft und der Gewerblichen Wirtschaft *)

9.2.2 Einfuhr

9.2.2.1 Insgesamt

Jahr, Monat	Insgesamt (EGW 1-9)	Ernährungs- wirtschaft (EGW 1-4)	lebende Tiere (EGW 1)	Nahrungsmittel tierischen Ursprungs (EGW 2)	Nahrungsmittel pflanzlichen Ursprungs (EGW 3)	Genussmittel (EGW 4)
2007 Januar	116,4	114,6	179,4	114,3	113,3	112,7
Februar	121,0	112,5	128,4	106,8	112,0	123,8
März	124,9	122,1	135,3	125,7	122,7	111,3
April	121,6	124,4	128,2	116,4	129,0	120,2
Mai	117,8	111,1	147,1	105,9	113,8	105,1
Juni	124,2	117,8	124,9	125,6	116,6	106,3
Juli	121,0	117,1	121,3	112,7	118,6	119,0
August	120,8	121,0	115,7	125,0	120,8	115,2
September ..	120,9	121,0	125,2	128,0	119,6	112,5
Oktober	133,0	131,3	109,3	134,9	131,6	125,4
November ...	129,8	128,2	118,1	133,2	126,4	127,1
Dezember ...	119,5	128,4	113,2	130,8	126,6	133,5
2008 Januar	126,6	131,5	148,8	128,0	134,4	124,5
Februar	126,9	124,8	137,9	122,6	128,6	111,7
März	126,1	128,2	119,2	127,0	133,2	111,0
April	133,2	134,9	174,7	119,1	142,2	130,2
Mai	124,9	134,9	131,0	134,3	139,5	117,0
Juni	129,2	129,9	172,8	119,1	133,0	132,4
Juli	137,4	133,5	156,3	128,5	135,9	130,1
August	122,4	122,9	212,7	119,2	125,9	106,7
September ..	135,7	130,6	167,4	129,4	129,3	133,9
Oktober	137,6	136,8	170,0	135,8	133,5	148,3
November ...	126,3	131,1	171,8	130,4	128,1	140,0
Dezember ...	113,4	132,2	156,2	130,1	128,8	147,5
2009 Januar	107,3	129,9	208,7	127,1	129,2	128,6
Februar	105,1	121,8	190,3	110,4	125,2	121,2
März	112,3	134,3	187,6	118,8	138,7	139,5
April	103,8	135,0	182,1	123,3	141,3	125,7
Mai	96,1	123,5	231,3	113,6	126,9	115,5
Juni	101,6	118,9	139,3	115,6	118,6	124,4
Juli	105,0	123,4	193,6	112,0	123,5	136,8
August	97,6	119,1	185,8	117,3	118,5	117,2
September ..	113,5	123,7	159,5	122,4	119,3	139,8
Oktober	114,6	123,8	152,5	127,9	119,2	131,8
November ...	107,6	119,8	156,2	117,3	115,0	140,4
Dezember ...	105,1	126,6	178,4	134,5	121,6	125,5
2010 Januar	105,2	120,0	171,1	118,1	119,0	121,1
Februar	108,5	121,0	189,4	114,2	123,0	117,9
März	132,5	141,7	164,5	140,1	142,6	137,9
April	118,8	128,8	182,7	117,2	132,9	127,8
Mai	126,2	135,0	193,2	132,0	135,3	132,4
Juni	136,0	133,0	176,9	127,1	131,8	144,4
Juli	130,6	132,2	180,6	120,5	131,8	150,6
August	124,1	133,5	188,3	128,4	133,5	137,1
September ..	132,8	136,3	152,2	135,4	131,6	155,7
Oktober	136,6	141,8	189,2	138,7	138,3	156,9
November ...	140,9	144,6	167,9	143,3	140,3	161,9
Dezember ...	130,7	142,7	192,3	147,3	137,4	149,9
2011 Januar	130,2	129,4	113,8	117,1	130,0	153,1
Februar	137,8	129,8	138,1	116,2	132,4	144,2
März	151,7	144,4	133,5	134,3	143,2	170,7
April	140,3	137,8	160,5	124,2	139,0	156,9
Mai	147,8	143,4	155,9	128,9	143,3	170,1
Juni	144,4	138,7	160,1	131,0	134,1	170,1
Juli	143,8	130,7	155,8	120,8	124,9	171,3
August	140,4	140,4	133,8	130,6	137,4	172,9
September ..	148,7	141,1	173,7	132,4	135,6	177,2

*) Außenhandelsindizes und Außenhandelsvolumen nach EGW können über Genesis-Online abgerufen werden (Tabellen 51000-0057 jährlich, 51000-0058 monatlich bzw. Zeitreihen 51000BJ902 jährlich, 51000BM902 monatlich).

9.2 Index der tatsächlichen Werte (Jahr 2005 = 100) nach Warengruppen der Ernährungswirtschaft und der Gewerblichen Wirtschaft *)

9.2.2 Einfuhr

9.2.2.1 Insgesamt

Gewerbliche Wirtschaft (EGW 5-8)	Rohstoffe (EGW 5)	Halbwaren (EGW 6)	Fertigwaren (EGW 7+8)	Vorerzeugnisse (EGW 7)	Enderzeugnisse (EGW 8)	Andere nicht aufgliederbare Warenverkehre (EGW 9)	Jahr, Monat
116,8	113,2	132,4	115,7	129,8	113,2	107,4	2007 Januar
121,9	119,7	133,4	121,0	135,5	118,5	116,4	Februar
125,0	103,5	140,0	126,4	142,6	123,5	131,2	März
121,2	114,1	133,3	120,9	141,4	117,3	125,6	April
118,1	117,3	141,0	115,8	137,2	112,0	125,9	Mai
123,8	112,3	143,8	123,2	146,5	119,1	151,0	Juni
120,7	115,8	138,1	119,5	140,5	115,8	136,5	Juli
120,2	119,1	141,3	118,1	137,9	114,6	135,9	August
120,1	105,7	135,1	120,5	129,8	118,9	141,5	September
131,9	126,2	139,9	131,9	146,4	129,3	166,4	Oktober
128,8	142,7	135,7	126,1	136,4	124,3	161,5	November
117,4	149,8	145,1	109,8	111,8	109,5	153,3	Dezember
127,6	156,5	140,2	122,2	137,1	119,6	88,2	2008 Januar
128,3	149,1	151,1	122,9	137,4	120,3	94,9	Februar
126,8	149,5	142,0	122,0	139,9	118,8	101,4	März
133,8	163,7	146,6	128,2	146,6	125,0	112,9	April
124,0	151,0	151,0	117,3	141,2	113,1	125,9	Mai
129,3	151,5	170,3	121,7	150,4	116,7	124,8	Juni
138,4	179,9	179,7	128,1	150,5	124,1	120,5	Juli
122,3	159,6	169,9	111,9	134,4	107,9	123,2	August
136,1	167,2	165,8	128,5	147,2	125,2	135,5	September
136,9	154,6	183,2	129,4	143,7	126,9	158,5	Oktober
124,6	153,5	133,9	119,5	120,0	119,4	161,9	November
110,9	139,9	109,9	106,9	95,5	108,9	138,1	Dezember
106,0	126,9	97,2	104,0	105,8	103,7	90,5	2009 Januar
104,1	105,2	104,7	103,9	98,9	104,8	93,4	Februar
109,9	107,5	106,8	110,6	103,0	111,9	124,7	März
101,5	91,6	98,5	103,2	96,1	104,4	96,2	April
93,9	95,0	82,9	94,9	93,0	95,2	95,1	Mai
100,0	92,0	97,6	101,3	97,7	102,0	105,6	Juni
103,5	101,3	97,0	104,5	104,5	104,5	105,5	Juli
95,8	106,7	96,0	94,2	91,4	94,7	97,2	August
112,7	121,0	103,5	112,6	106,7	113,6	110,8	September
113,4	106,8	112,5	114,5	111,1	115,1	124,9	Oktober
105,7	97,0	106,5	106,8	102,7	107,6	131,3	November
102,8	114,2	108,3	100,6	95,0	101,6	118,5	Dezember
104,4	110,0	113,4	102,6	102,0	102,7	93,9	2010 Januar
107,6	112,3	120,6	105,6	105,5	105,6	102,0	Februar
132,1	124,1	150,3	131,3	129,3	131,7	120,6	März
118,5	128,2	141,9	114,6	119,1	113,8	104,1	April
126,1	135,8	160,3	121,0	129,6	119,5	109,5	Mai
136,9	130,9	172,0	134,0	132,7	134,2	119,6	Juni
131,2	130,7	148,8	129,4	133,3	128,7	112,7	Juli
124,0	131,8	153,0	119,8	124,8	118,9	104,5	August
133,1	108,5	161,3	133,5	135,2	133,2	116,8	September
136,7	134,4	165,3	134,0	138,2	133,2	120,9	Oktober
141,2	143,8	164,2	138,4	138,7	138,3	123,0	November
130,2	148,2	158,3	124,7	121,0	125,3	117,1	Dezember
124,5	161,4	147,4	116,8	124,5	115,4	281,2	2011 Januar
132,1	163,9	163,0	124,2	136,0	122,1	306,3	Februar
144,9	161,0	178,9	139,0	154,0	136,4	346,1	März
133,9	173,7	177,7	123,5	138,3	120,9	314,6	April
140,7	150,8	185,0	134,5	148,3	132,1	344,1	Mai
137,7	140,6	180,0	132,7	150,9	129,5	334,9	Juni
138,4	179,1	182,6	127,8	146,8	124,5	315,4	Juli
134,3	149,4	190,5	126,0	140,2	123,5	302,6	August
142,2	155,6	175,0	136,7	144,5	135,3	336,5	September

*) Außenhandelsindizes und Außenhandelsvolumen nach EGW können über Genesis-Online abgerufen werden
(Tabellen 51000-0057 jährlich, 51000-0058 monatlich bzw. Zeitreihen 51000BJ902 jährlich, 51000BM902 monatlich).

9.2 Index der tatsächlichen Werte (Jahr 2005 = 100) nach Warengruppen der Ernährungswirtschaft und der Gewerblichen Wirtschaft *)

9.2.2 Einfuhr

9.2.2.2 EU-Länder

Jahr, Monat	Insgesamt (EGW 1-9)	Ernährungs- wirtschaft (EGW 1-4)	lebende Tiere (EGW 1)	Nahrungsmittel tierischen Ursprungs (EGW 2)	Nahrungsmittel pflanzlichen Ursprungs (EGW 3)	Genussmittel (EGW 4)
2007 Januar	112,3	112,9	182,6	110,1	111,1	114,4
2007 Februar	116,6	105,7	129,1	103,6	107,4	97,1
2007 März	125,1	120,1	135,5	123,3	120,2	108,6
2007 April	120,8	121,7	126,8	118,3	124,8	114,0
2007 Mai	118,8	113,0	148,9	108,6	115,0	106,0
2007 Juni	126,5	118,6	125,0	125,5	117,7	104,6
2007 Juli	120,6	115,6	122,1	111,5	118,7	109,2
2007 August	115,6	124,4	115,5	129,9	123,1	118,9
2007 September ..	119,0	122,9	126,6	133,3	122,1	100,1
2007 Oktober	133,8	131,5	109,9	136,9	131,4	122,8
2007 November ...	128,3	126,5	118,6	133,0	122,9	130,7
2007 Dezember ...	114,4	130,6	113,3	133,0	126,8	147,2
2008 Januar	121,8	131,6	149,7	130,8	133,3	121,3
2008 Februar	125,4	123,5	139,0	125,5	125,8	103,9
2008 März	124,4	127,6	119,6	130,8	129,4	112,2
2008 April	131,6	133,1	176,5	118,5	139,1	129,9
2008 Mai	123,6	135,2	131,8	137,2	138,0	116,9
2008 Juni	128,4	128,9	174,6	118,6	131,8	130,2
2008 Juli	131,7	131,7	158,1	130,6	131,2	131,8
2008 August	114,9	123,0	216,0	120,7	125,4	97,2
2008 September ..	131,0	130,4	169,9	126,9	128,7	139,0
2008 Oktober	134,1	131,6	172,2	131,7	128,2	139,8
2008 November ...	116,8	126,7	173,0	130,3	120,1	141,9
2008 Dezember ...	104,1	131,3	158,9	132,3	126,4	148,2
2009 Januar	98,9	127,3	212,5	126,1	125,5	121,3
2009 Februar	99,9	122,0	193,4	107,7	126,7	119,4
2009 März	110,1	131,7	190,3	117,1	136,7	130,3
2009 April	101,0	136,3	183,5	126,2	141,4	125,9
2009 Mai	94,4	124,2	234,5	112,2	125,9	122,9
2009 Juni	100,1	115,4	140,5	112,1	115,1	119,8
2009 Juli	100,8	122,5	195,4	111,5	120,7	144,0
2009 August	92,4	121,3	188,1	118,3	119,8	122,5
2009 September ..	107,4	120,2	161,7	117,9	115,3	142,1
2009 Oktober	113,5	124,6	154,5	126,6	119,8	137,9
2009 November ...	102,7	118,0	157,9	114,7	111,0	153,0
2009 Dezember ...	100,8	130,3	181,5	140,0	122,1	136,8
2010 Januar	98,5	116,0	174,1	115,9	113,3	117,8
2010 Februar	106,8	120,9	192,4	112,7	122,8	116,8
2010 März	124,7	140,5	165,8	140,5	141,3	131,5
2010 April	112,0	128,2	184,4	116,5	133,3	120,3
2010 Mai	118,5	136,2	195,7	134,4	135,8	129,9
2010 Juni	126,9	127,6	177,9	122,7	127,0	132,6
2010 Juli	122,5	130,5	182,6	122,3	129,4	145,8
2010 August	110,7	133,0	191,0	129,8	133,9	124,5
2010 September ..	124,4	132,2	154,3	133,9	128,1	144,0
2010 Oktober	130,0	137,3	192,3	138,6	131,1	153,6
2010 November ...	128,7	137,5	170,6	140,4	131,0	156,0
2010 Dezember ...	124,3	140,2	195,8	149,9	131,9	146,5
2011 Januar	118,5	117,4	115,5	112,7	117,9	127,0
2011 Februar	130,9	118,4	139,8	111,0	121,7	116,1
2011 März	147,7	132,7	133,7	128,8	132,2	144,8
2011 April	132,9	128,1	161,0	123,8	127,7	134,5
2011 Mai	141,1	128,1	157,0	122,2	127,2	141,6
2011 Juni	144,0	128,5	160,8	130,2	122,2	149,5
2011 Juli	134,1	121,8	156,9	116,4	116,3	155,5
2011 August	127,3	129,5	135,4	128,9	126,5	144,7
2011 September ..	144,0	133,2	175,9	130,2	128,7	153,8

*) Außenhandelsindizes und Außenhandelsvolumen nach EGW können über Genesis-Online abgerufen werden (Tabellen 51000-0057 jährlich, 51000-0058 monatlich bzw. Zeitreihen 51000BJ902 jährlich, 51000BM902 monatlich).

9.2 Index der tatsächlichen Werte (Jahr 2005 = 100) nach Warengruppen der Ernährungswirtschaft und der Gewerblichen Wirtschaft *)

9.2.2 Einfuhr

9.2.2.2 EU-Länder

Gewerbliche Wirtschaft (EGW 5-8)	Rohstoffe (EGW 5)	Halbwaren (EGW 6)	Fertigwaren (EGW 7+8)	Vorerzeugnisse (EGW 7)	Enderzeugnisse (EGW 8)	Andere nicht aufgliederbare Warenverkehre (EGW 9)	Jahr, Monat
112,6	114,8	119,4	111,5	123,8	108,6	105,6	2007 Januar
117,7	124,9	117,2	117,3	130,4	114,2	117,2	Februar
125,0	102,1	128,1	126,1	136,5	123,6	135,0	März
120,4	106,3	127,8	120,3	134,4	117,0	126,3	April
118,9	89,1	137,3	118,4	135,3	114,3	128,7	Mai
125,5	94,7	133,1	126,5	146,6	121,7	158,2	Juni
119,9	100,2	129,6	119,9	133,1	116,8	142,1	Juli
113,2	92,5	129,7	112,3	132,2	107,6	141,7	August
116,9	86,0	124,5	117,9	124,4	116,4	148,9	September
131,7	118,3	135,9	132,0	142,5	129,5	175,2	Oktober
126,2	116,2	130,4	126,3	132,8	124,7	169,3	November
110,0	141,6	134,9	104,8	106,4	104,4	162,5	Dezember
122,9	145,5	130,4	120,5	130,2	118,2	84,3	2008 Januar
127,4	120,3	150,9	124,8	132,3	123,0	93,6	Februar
125,4	145,3	137,8	122,5	135,4	119,5	101,1	März
132,6	137,4	137,7	131,6	140,3	129,6	112,5	April
122,1	117,2	146,6	119,3	136,4	115,2	129,1	Mai
128,6	126,0	166,4	123,9	146,9	118,5	124,6	Juni
132,3	115,2	175,9	127,8	142,4	124,4	121,4	Juli
113,3	111,6	167,8	106,5	129,3	101,1	128,3	August
130,5	108,8	163,9	127,6	141,3	124,3	141,1	September
132,7	126,6	176,2	127,5	134,4	125,9	164,4	Oktober
113,1	125,6	119,0	111,6	110,2	111,9	164,0	November
99,2	139,7	100,3	96,5	85,7	99,1	142,0	Dezember
96,8	111,9	93,7	96,3	94,7	96,7	83,2	2009 Januar
98,5	92,0	102,5	98,3	89,5	100,5	85,4	Februar
108,9	88,3	101,0	111,2	93,0	115,5	92,9	März
98,1	61,2	91,7	101,3	87,7	104,5	87,6	April
91,7	63,3	80,2	95,0	85,6	97,2	87,0	Mai
98,7	73,4	97,2	100,5	92,8	102,3	95,3	Juni
98,6	82,0	97,4	99,8	97,0	100,5	100,4	Juli
89,3	75,6	94,8	89,5	86,4	90,2	93,8	August
106,1	90,5	97,6	108,1	100,7	109,9	106,8	September
111,9	83,5	114,0	113,4	106,4	115,0	121,9	Oktober
99,6	79,2	102,4	100,5	97,4	101,3	128,8	November
96,9	97,5	106,6	95,7	89,9	97,0	114,7	Dezember
97,3	105,2	109,6	95,2	92,8	95,8	87,6	2010 Januar
106,1	107,6	118,6	104,4	99,1	105,7	93,4	Februar
123,9	118,6	147,2	121,2	120,3	121,4	109,9	März
111,1	95,2	138,5	108,6	110,6	108,2	97,6	April
117,5	107,4	140	115,2	124,1	113,1	103,4	Mai
127,6	105,6	159,9	124,8	124,3	124,9	113,7	Juni
122,6	97,2	142,2	121,6	125,6	120,7	106,9	Juli
109,1	104,7	147,3	104,5	112,2	102,7	98,5	August
124,3	85,6	158,8	122,4	126,0	121,5	110,6	September
130,1	119,7	159,4	127,0	129,4	126,4	116,2	Oktober
128,5	116,9	153,3	126,1	129,0	125,4	114,4	November
123,5	145,2	152,3	118,4	112,2	119,9	109,8	Dezember
108,9	160,6	138,8	101,8	110,5	99,8	290,6	2011 Januar
121,7	133,4	154,3	116,7	125,9	114,6	316,6	Februar
137,4	143,2	174,0	132,4	144,1	129,6	357,3	März
122,5	133,4	172,6	115,4	127,7	112,5	325,8	April
131,0	125,4	176,1	125,6	135,3	123,3	343,6	Mai
134,0	113,3	176,9	129,8	139,6	127,5	348,0	Juni
124,5	113,9	178,9	118,2	136,5	113,8	326,8	Juli
116,7	127,9	165,1	109,8	123,2	106,6	311,5	August
133,6	114,8	168,5	130,3	133,1	129,7	348,4	September

*) Außenhandelsindizes und Außenhandelsvolumen nach EGW können über Genesis-Online abgerufen werden
(Tabellen 51000-0057 jährlich, 51000-0058 monatlich bzw. Zeitreihen 51000BJ902 jährlich, 51000BM902 monatlich).

9.2 Index der tatsächlichen Werte (Jahr 2005 = 100) nach Warengruppen der Ernährungswirtschaft und der Gewerblichen Wirtschaft ^{*)}

9.2.2 Einfuhr

9.2.2.3 Drittländer

Jahr, Monat	Insgesamt (EGW 1-9)	Ernährungs- wirtschaft (EGW 1-4)	lebende Tiere (EGW 1)	Nahrungsmittel tierischen Ursprungs (EGW 2)	Nahrungsmittel pflanzlichen Ursprungs (EGW 3)	Genussmittel (EGW 4)
2007 Januar	122,1	118,6	68,9	126,2	118,4	110,4
Februar	127,3	128,2	104,1	116,0	122,4	160,8
März	124,8	126,8	125,3	132,4	128,5	115,0
April	122,7	130,7	179,4	111,1	138,9	128,8
Mai	116,5	106,7	85,7	98,2	111,1	103,8
Juni	121,0	115,8	121,6	126,0	114,0	108,8
Juli	121,5	120,6	93,7	116,4	118,5	132,6
August	128,1	113,3	122,9	110,9	115,3	109,9
September ..	123,4	116,6	79,3	112,8	113,9	129,6
Oktober	132,0	130,7	87,8	129,0	132,1	129,0
November ...	132,0	132,0	103,2	133,8	134,7	122,0
Dezember ...	126,6	123,3	110,5	124,2	125,9	114,4
2008 Januar	133,4	131,3	118,7	119,8	136,7	128,9
Februar	129,0	127,9	99,7	114,6	135,1	122,4
März	128,5	129,7	105,4	115,9	141,9	109,4
April	135,4	139,1	115,2	120,8	149,1	130,6
Mai	126,7	134,2	102,9	126,0	143,1	117,2
Juni	130,2	132,2	107,5	120,6	135,8	135,4
Juli	145,4	137,5	92,6	122,6	146,7	127,6
August	132,8	122,8	98,7	114,9	127,0	119,9
September ..	142,2	131,1	80,2	136,5	130,6	126,9
Oktober	142,5	148,7	93,3	147,6	145,6	160,1
November ...	139,7	141,3	132,5	130,9	146,7	137,3
Dezember ...	126,5	134,3	64,9	124,0	134,5	146,6
2009 Januar	119,0	135,9	78,1	129,8	137,6	138,6
Februar	112,3	121,2	84,2	117,9	121,8	123,8
März	115,3	140,3	96,2	123,5	143,2	152,2
April	107,7	132,0	132,0	115,0	141,0	125,4
Mai	98,6	122,0	121,1	117,5	129,2	105,4
Juni	103,7	127,0	97,3	125,4	126,5	130,8
Juli	110,9	125,6	134,6	113,5	130,0	126,8
August	104,9	114,0	105,5	114,4	115,3	109,8
September ..	122,1	131,7	82,0	135,3	128,7	136,6
Oktober	116,2	121,9	81,6	131,9	117,6	123,4
November ...	114,5	124,1	95,1	124,5	124,3	123,0
Dezember ...	111,2	118,0	69,9	118,7	120,6	109,8
2010 Januar	114,7	129,1	66,5	124,4	132,3	125,7
Februar	110,7	121,3	86,2	118,4	123,3	119,4
März	143,4	144,3	119,1	139,0	145,5	146,8
April	128,3	130,3	126,0	119,3	132,2	138,1
Mai	137,0	132,4	109,1	125,2	134,2	135,9
Juni	148,8	145,5	140,9	139,9	142,7	160,8
Juli	142,0	135,9	111,6	115,5	137,1	157,3
August	142,7	134,8	92,7	124,5	132,4	154,7
September ..	144,5	145,7	78,0	139,9	139,6	172,0
Oktober	145,7	152,3	79,5	138,7	154,8	161,5
November ...	158,0	160,8	76,8	151,7	161,6	170,1
Dezember ...	139,7	148,4	72,1	139,8	150,0	154,6
2011 Januar	146,5	157,1	56,5	129,5	157,8	189,2
Februar	147,5	155,9	77,5	131,3	157,0	183,2
März	157,3	171,4	125,8	150,1	168,5	206,6
April	150,6	160,2	144,3	125,2	164,9	188,1
Mai	157,2	178,5	118,1	148,2	180,4	209,7
Juni	145,1	162,1	134,0	133,5	161,5	198,6
Juli	157,4	151,2	117,5	133,4	144,6	193,2
August	158,8	165,7	75,9	135,6	162,6	211,9
September ..	155,1	159,5	98,3	138,5	151,4	209,7

^{*)} Außenhandelsindizes und Außenhandelsvolumen nach EGW können über Genesis-Online abgerufen werden
(Tabellen 51000-0057 jährlich, 51000-0058 monatlich bzw. Zeitreihen 51000BJ902 jährlich, 51000BM902 monatlich).

9.2 Index der tatsächlichen Werte (Jahr 2005 = 100) nach Warengruppen der Ernährungswirtschaft und der Gewerblichen Wirtschaft *)

9.2.2 Einfuhr

9.2.2.3 Drittländer

Gewerbliche Wirtschaft (EGW 5-8)	Rohstoffe (EGW 5)	Halbwaren (EGW 6)	Fertigwaren (EGW 7+8)	Vorerzeugnisse (EGW 7)	Enderzeugnisse (EGW 8)	Andere nicht aufgliederbare Warenverkehre (EGW 9)	Jahr, Monat
122,4	112,6	162,9	121,7	149,0	119,1	117,5	2007 Januar
127,4	117,9	171,6	126,4	152,0	124,0	112,2	Februar
124,9	104,0	167,9	126,8	162,3	123,5	111,1	März
122,2	116,9	146,2	121,7	164,0	117,7	121,6	April
117,1	127,2	149,5	112,0	143,4	109,0	111,3	Mai
121,5	118,5	169,0	118,5	146,2	115,9	112,7	Juni
121,7	121,3	158,2	118,9	164,2	114,6	107,2	Juli
129,3	128,6	168,5	126,4	156,4	123,5	105,3	August
124,1	112,7	160,1	124,2	147,1	122,1	102,1	September
132,2	129,0	149,1	131,7	159,0	129,1	120,0	Oktober
132,1	152,1	148,0	125,8	147,9	123,7	119,7	November
127,1	152,7	169,1	117,2	129,4	116,0	104,2	Dezember
133,8	160,4	163,3	124,7	159,6	121,4	109,2	2008 Januar
129,4	159,2	151,6	120,0	153,9	116,8	101,7	Februar
128,8	151,0	151,9	121,2	154,7	118,1	102,7	März
135,5	173,1	167,4	123,3	167,3	119,1	114,9	April
126,5	163,0	161,5	114,3	156,6	110,3	109,0	Mai
130,2	160,5	179,6	118,5	162,0	114,3	125,8	Juni
146,3	202,8	188,7	128,4	176,8	123,8	116,2	Juli
133,9	176,6	175,0	119,7	151,0	116,7	96,2	August
143,3	187,9	170,3	129,8	166,2	126,3	105,7	September
142,4	164,5	199,7	132,2	173,7	128,3	126,9	Oktober
139,4	163,4	168,9	130,9	152,0	128,9	151,1	November
126,2	140,0	132,5	122,1	127,2	121,6	117,0	Dezember
117,9	132,2	105,3	115,2	141,7	112,7	129,2	2009 Januar
111,5	109,9	109,8	112,1	129,5	110,4	136,0	Februar
111,3	114,3	120,7	109,8	135,4	107,4	294,0	März
105,8	102,3	114,5	106,0	123,2	104,3	141,9	April
96,6	106,2	89,2	94,8	117,1	92,7	138,1	Mai
101,5	98,6	98,4	102,6	113,4	101,5	160,3	Juni
109,8	108,1	96,0	111,3	128,7	109,7	132,1	Juli
104,2	117,7	98,7	101,2	107,3	100,6	115,0	August
121,4	131,7	117,4	119,0	126,2	118,4	131,9	September
115,5	115,0	109,0	116,1	126,5	115,2	140,5	Oktober
113,5	103,3	116,3	116,0	119,6	115,6	144,9	November
110,4	120,1	112,3	107,8	111,6	107,4	138,6	Dezember
113,6	111,7	122,5	113,4	131,9	111,7	127,6	2010 Januar
109,6	113,9	125,3	107,3	126,2	105,5	147,7	Februar
142,8	126,1	157,8	146,0	158,3	144,8	177,0	März
128,1	139,8	150,1	123,3	146,4	121,1	138,4	April
137,2	145,9	207,9	129,3	147,1	127,7	142,2	Mai
149,0	139,8	200,4	147,2	160,0	146,0	151,2	Juni
142,3	142,6	164,2	140,6	158,2	138,9	144,0	Juli
143,3	141,5	166,5	141,9	165,5	139,7	136,4	August
144,4	116,6	167,2	149,7	165,2	148,3	149,7	September
145,3	139,6	179,3	144,1	166,8	141,9	146,2	Oktober
157,7	153,3	190,0	156,2	170,4	154,9	169,0	November
139,0	149,3	172,3	133,7	149,3	132,2	155,9	Dezember
144,7	161,7	167,5	138,5	170,0	135,5	231,0	2011 Januar
145,5	174,7	183,4	135,0	168,4	131,9	251,6	Februar
154,7	167,2	190,4	148,6	185,8	145,1	286,9	März
148,6	188,0	189,8	135,3	172,6	131,7	255,3	April
153,3	159,8	206,0	147,5	190,1	143,5	347,3	Mai
142,5	150,3	187,2	136,9	187,5	132,1	265,5	Juni
156,4	202,1	191,1	141,9	179,9	138,3	255,0	Juli
157,0	157,1	250,3	149,6	195,0	145,3	255,7	August
153,2	170,1	190,4	146,0	181,3	142,6	273,3	September

*) Außenhandelsindizes und Außenhandelsvolumen nach EGW können über Genesis-Online abgerufen werden
(Tabellen 51000-0057 jährlich, 51000-0058 monatlich bzw. Zeitreihen 51000BJ902 jährlich, 51000BM902 monatlich).

9.3 Index des Volumens (Jahr 2005 = 100) nach Warengruppen der Ernährungswirtschaft und der Gewerblichen Wirtschaft *)

9.3.1 Ausfuhr

9.3.1.1 Insgesamt

Jahr, Monat	Insgesamt (EGW 1-9)	Ernährungs- wirtschaft (EGW 1-4)	lebende Tiere (EGW 1)	Nahrungsmittel tierischen Ursprungs (EGW 2)	Nahrungsmittel pflanzlichen Ursprungs (EGW 3)	Genussmittel (EGW 4)
2007 Januar	115,5	105,8	128,5	105,1	109,3	95,0
2007 Februar	114,1	110,7	99,9	112,0	111,1	108,3
2007 März	122,3	110,2	96,6	109,4	112,2	108,0
2007 April	115,3	119,7	97,7	122,5	117,3	123,2
2007 Mai	115,7	109,7	97,5	115,7	107,4	105,9
2007 Juni	120,3	116,3	102,9	123,7	110,1	120,0
2007 Juli	120,4	112,3	104,6	116,0	108,6	115,9
2007 August	116,0	119,7	103,2	127,2	111,8	127,8
2007 September ..	121,8	116,7	103,4	118,0	117,7	113,5
2007 Oktober	130,9	120,3	111,9	114,6	122,1	127,7
2007 November ...	129,9	125,9	111,9	129,7	125,9	120,1
2007 Dezember ...	107,7	114,5	104,5	113,5	111,4	126,1
2008 Januar	123,2	119,9	124,6	124,3	118,8	113,6
2008 Februar	123,8	114,8	99,6	115,2	116,6	111,5
2008 März	123,3	112,4	93,9	114,0	110,0	117,8
2008 April	131,4	122,8	106,7	122,0	123,3	125,2
2008 Mai	118,8	124,7	80,9	136,8	119,4	120,5
2008 Juni	129,2	126,4	104,8	129,2	119,5	141,4
2008 Juli	125,3	121,2	103,0	127,3	111,7	136,3
2008 August	109,9	120,2	101,1	125,9	115,7	123,4
2008 September ..	126,2	127,7	120,6	129,2	126,4	129,4
2008 Oktober	129,3	136,4	105,4	133,9	141,0	132,8
2008 November ...	110,9	119,6	106,9	114,7	123,3	120,8
2008 Dezember ...	97,3	117,2	100,1	126,8	114,7	107,2
2009 Januar	93,8	119,3	129,5	130,1	108,3	125,7
2009 Februar	93,2	113,6	103,9	118,3	113,1	107,1
2009 März	104,1	123,0	107,4	124,5	121,7	125,5
2009 April	97,4	120,4	128,8	128,3	117,9	110,4
2009 Mai	92,1	121,6	117,7	129,0	113,4	129,1
2009 Juni	101,7	122,0	108,5	126,5	117,8	125,7
2009 Juli	105,5	131,1	110,1	136,8	125,8	136,7
2009 August	91,5	123,0	139,8	130,5	116,3	124,0
2009 September ..	107,7	124,5	129,0	125,9	125,0	119,7
2009 Oktober	110,7	130,0	126,5	134,1	128,6	126,3
2009 November ...	111,2	123,1	123,9	124,3	120,7	126,9
2009 Dezember ...	102,9	124,5	127,9	134,2	118,1	121,6
2010 Januar	94,5	114,2	129,3	125,1	109,1	104,9
2010 Februar	104,2	118,3	106,2	121,7	117,4	115,6
2010 März	127,6	138,8	120,4	143,3	139,8	129,8
2010 April	111,6	124,5	132,1	129,0	119,3	128,6
2010 Mai	112,5	128,0	124,3	132,6	120,9	138,0
2010 Juni	124,8	132,5	140,7	140,4	124,7	136,6
2010 Juli	118,4	129,4	126,2	132,8	121,5	143,7
2010 August	109,8	128,4	121,7	131,8	124,5	132,7
2010 September ..	126,7	132,6	139,7	138,0	132,2	122,5
2010 Oktober	128,0	139,8	144,1	147,2	136,9	132,2
2010 November ...	128,9	134,1	127,7	136,5	135,4	126,9
2010 Dezember ...	118,0	129,1	155,2	138,4	125,6	117,2
2011 Januar	111,1	113,4	121,3	119,0	110,5	109,0
2011 Februar	119,3	114,8	94,0	117,3	116,1	109,3
2011 März	139,6	131,5	94,3	131,8	133,0	131,8
2011 April	119,0	121,7	115,3	127,0	118,4	120,5
2011 Mai	130,8	125,1	116,1	129,4	118,3	135,5
2011 Juni	125,5	126,4	116,7	133,8	119,1	132,5
2011 Juli	121,5	115,6	89,1	126,9	106,4	121,1
2011 August	120,4	126,4	123,8	136,2	117,3	131,7
2011 September ..	134,1	135,9	140,0	141,5	134,0	129,7

*) Außenhandelsindizes und Außenhandelsvolumen nach EGW können über Genesis-Online abgerufen werden (Tabellen 51000-0057 jährlich, 51000-0058 monatlich bzw. Zeitreihen 51000BJ902 jährlich, 51000BM902 monatlich).

9.3 Index des Volumens (Jahr 2005 = 100) nach Warengruppen der Ernährungswirtschaft und der Gewerblichen Wirtschaft *)

9.3.1 Ausfuhr

9.3.1.1 Insgesamt

Gewerbliche Wirtschaft (EGW 5-8)	Rohstoffe (EGW 5)	Halbwaren (EGW 6)	Fertigwaren (EGW 7+8)	Vorerzeugnisse (EGW 7)	Enderzeugnisse (EGW 8)	Andere nicht aufgliederbare Warenverkehre (EGW 9)	Jahr, Monat
116,2	108,8	125,2	115,7	111,9	116,4	110,3	2007 Januar
114,2	102,2	121,8	114,0	111,7	114,3	118,1	Februar
122,6	105,3	124,2	122,7	115,8	123,9	139,1	März
115,5	96,2	122,8	115,3	111,8	115,9	96,8	April
116,3	79,0	121,0	116,5	110,3	117,6	100,6	Mai
120,8	91,9	127,5	120,8	113,3	122,0	104,8	Juni
120,9	88,3	129,6	120,9	109,6	122,8	111,7	Juli
115,9	82,8	109,1	116,7	109,8	117,9	110,0	August
122,0	94,6	119,5	122,5	111,1	124,4	123,1	September
131,0	97,0	124,9	131,8	117,6	134,2	150,9	Oktober
129,5	100,9	125,0	130,1	118,4	132,1	155,7	November
106,9	97,8	116,6	106,5	87,9	109,6	131,9	Dezember
124,2	110,8	129,2	124,1	122,4	124,4	81,1	2008 Januar
125,1	105,1	116,3	125,8	114,5	127,7	85,2	Februar
124,5	100,2	129,5	124,5	114,8	126,1	96,9	März
132,7	96,3	126,3	133,5	122,2	135,5	86,8	April
119,2	90,3	117,5	119,7	114,9	120,5	83,4	Mai
130,2	110,4	123,7	130,8	126,1	131,6	92,5	Juni
126,2	81,1	124,0	126,9	117,7	128,4	91,2	Juli
110,1	70,9	105,5	110,9	107,5	111,5	73,8	August
126,8	83,8	113,1	128,1	114,3	130,5	92,4	September
129,2	99,1	119,4	130,1	114,6	132,7	117,7	Oktober
110,7	85,6	107,6	111,2	91,4	114,6	97,6	November
96,6	75,5	99,7	96,6	74,9	100,4	87,0	Dezember
92,8	92,8	91,3	92,9	82,3	94,7	77,0	2009 Januar
92,4	79,4	95,0	92,5	83,9	93,9	82,1	Februar
103,5	78,0	106,9	103,6	93,8	105,3	86,9	März
96,4	80,4	106,9	96,0	94,7	96,2	91,0	April
90,9	76,1	98,8	90,6	88,4	91,0	80,5	Mai
100,9	73,9	107,3	100,9	96,9	101,6	88,0	Juni
104,5	83,4	108,6	104,5	101,2	105,1	95,1	Juli
90,0	76,7	99,0	89,6	89,3	89,7	87,0	August
106,9	99,1	104,3	107,1	99,9	108,3	106,2	September
109,9	90,0	108,9	110,2	104,1	111,2	102,1	Oktober
110,7	94,2	100,7	111,5	102,2	113,0	108,2	November
101,7	102,1	98,6	101,9	88,5	104,2	108,4	Dezember
93,8	103,9	93,8	93,7	97,7	93,0	78,2	2010 Januar
103,9	101,9	103,1	104,0	98,2	105,0	83,4	Februar
127,5	114,7	120,7	128,0	122,8	128,9	106,9	März
111,3	97,7	109,7	111,6	111,0	111,7	92,6	April
112,0	104,0	109,6	112,2	110,3	112,6	97,2	Mai
124,9	102,7	115,8	125,7	118,7	126,8	101,6	Juni
118,3	95,8	109,5	119,1	111,2	120,4	97,6	Juli
109,3	84,7	102,8	110,0	103,1	111,2	89,9	August
127,0	101,4	112,5	128,2	111,5	131,0	97,2	September
128,0	116,3	119,8	128,6	110,3	131,7	101,9	Oktober
129,3	121,8	115,9	130,1	109,0	133,7	98,3	November
118,1	117,8	109,6	118,6	94,7	122,6	85,0	Dezember
108,3	122,8	104,3	108,4	105,9	108,8	233,8	2011 Januar
116,7	116,0	107,3	117,2	109,3	118,6	251,0	Februar
136,8	136,1	124,4	137,5	120,8	140,3	288,8	März
115,9	110,9	102,1	116,7	107,4	118,3	262,7	April
128,1	112,9	112,7	129,1	116,4	131,3	274,3	Mai
122,1	109,3	109,6	123,0	111,4	124,9	280,8	Juni
118,8	104,9	108,3	119,6	106,3	121,8	259,3	Juli
117,1	96,4	109,4	117,8	108,0	119,5	259,2	August
131,0	103,4	118,4	132,0	112,4	135,3	277,7	September

*) Außenhandelsindizes und Außenhandelsvolumen nach EGW können über Genesis-Online abgerufen werden (Tabellen 51000-0057 jährlich, 51000-0058 monatlich bzw. Zeitreihen 51000BJ902 jährlich, 51000BM902 monatlich).

9.3 Index des Volumens (Jahr 2005 = 100) nach Warengruppen der Ernährungswirtschaft und der Gewerblichen Wirtschaft *)

9.3.1 Ausfuhr

9.3.1.2 EU-Länder

Jahr, Monat	Insgesamt (EGW 1-9)	Ernährungs- wirtschaft (EGW 1-4)	lebende Tiere (EGW 1)	Nahrungsmittel tierischen Ursprungs (EGW 2)	Nahrungsmittel pflanzlichen Ursprungs (EGW 3)	Genussmittel (EGW 4)
2007 Januar	115,6	103,8	118,2	105,8	106,3	88,6
2007 Februar	115,5	109,3	101,3	112,7	107,9	106,3
2007 März	123,5	108,6	89,9	110,6	111,3	98,1
2007 April	116,7	118,5	89,0	122,8	116,9	117,3
2007 Mai	115,5	107,8	81,2	117,2	105,5	95,3
2007 Juni	119,7	115,9	91,9	123,9	109,7	119,0
2007 Juli	117,2	111,2	99,7	116,6	105,8	116,1
2007 August	108,4	115,9	100,9	126,9	107,9	115,2
2007 September ..	119,3	112,1	95,3	117,7	113,6	95,8
2007 Oktober	128,4	117,4	101,8	114,0	119,8	120,8
2007 November ...	127,2	121,8	102,4	129,9	121,3	106,0
2007 Dezember ...	104,1	114,9	99,2	114,9	109,3	134,3
2008 Januar	120,0	116,9	118,2	125,4	116,9	95,2
2008 Februar	119,6	110,8	98,6	114,1	114,6	92,5
2008 März	122,4	109,2	97,0	113,7	107,4	105,3
2008 April	128,1	115,1	105,1	119,5	114,4	107,8
2008 Mai	117,0	119,6	77,3	134,1	114,7	104,4
2008 Juni	124,4	121,2	95,1	125,0	117,2	127,7
2008 Juli	117,9	116,0	98,3	122,7	107,4	128,7
2008 August	103,2	116,6	97,4	122,1	113,9	114,2
2008 September ..	120,6	120,5	111,1	126,1	118,9	113,1
2008 Oktober	123,4	128,1	99,9	129,7	131,3	117,8
2008 November ...	105,9	112,4	106,2	112,3	113,1	111,3
2008 Dezember ...	90,8	114,1	91,9	126,0	110,0	100,3
2009 Januar	94,1	116,1	120,4	128,8	105,4	116,9
2009 Februar	91,3	110,0	110,3	118,4	108,0	94,8
2009 März	102,3	117,2	104,1	121,8	114,9	114,7
2009 April	95,9	117,7	137,3	127,7	113,8	101,7
2009 Mai	90,7	117,0	117,9	128,5	108,0	116,5
2009 Juni	98,9	115,8	107,8	123,9	106,5	125,8
2009 Juli	97,6	121,0	114,6	132,1	113,1	119,1
2009 August	86,2	118,4	148,3	128,5	110,1	114,6
2009 September ..	107,5	119,0	124,2	122,2	118,7	111,4
2009 Oktober	108,5	126,3	122,2	131,0	125,2	118,3
2009 November ...	104,7	117,3	113,1	120,8	115,0	116,0
2009 Dezember ...	96,5	120,2	121,2	130,3	114,0	114,0
2010 Januar	93,5	110,2	135,0	123,6	104,8	90,0
2010 Februar	99,4	112,3	111,4	118,6	111,4	99,8
2010 März	118,4	131,4	121,6	138,6	131,3	115,2
2010 April	104,3	116,4	137,1	123,8	111,1	111,3
2010 Mai	106,1	121,2	120,0	127,9	114,7	124,8
2010 Juni	118,0	124,1	134,9	134,8	114,6	125,0
2010 Juli	107,1	122,2	119,5	127,6	114,1	134,4
2010 August	99,0	122,4	121,2	126,1	119,3	122,9
2010 September ..	117,9	123,2	127,2	129,6	122,1	109,8
2010 Oktober	121,3	131,5	135,3	139,6	127,6	122,5
2010 November ...	119,7	123,1	96,6	128,1	123,9	111,7
2010 Dezember ...	110,7	122,3	146,2	131,9	117,8	108,6
2011 Januar	105,8	104,8	96,4	114,8	101,3	92,0
2011 Februar	111,3	105,1	80,1	111,9	105,0	91,7
2011 März	128,0	117,9	87,2	122,8	117,4	111,2
2011 April	110,9	112,3	113,8	120,1	109,6	101,3
2011 Mai	119,0	113,1	97,4	121,6	107,1	112,8
2011 Juni	118,3	118,6	108,7	126,4	112,3	120,1
2011 Juli	108,3	104,7	88,4	117,0	96,7	101,1
2011 August	106,0	114,8	96,5	125,0	107,0	116,4
2011 September ..	123,3	122,0	121,9	131,0	119,6	107,0

*) Außenhandelsindizes und Außenhandelsvolumen nach EGW können über Genesis-Online abgerufen werden
(Tabellen 51000-0057 jährlich, 51000-0058 monatlich bzw. Zeitreihen 51000BJ902 jährlich, 51000BM902 monatlich).

9.3 Index des Volumens (Jahr 2005 = 100) nach Warengruppen der Ernährungswirtschaft und der Gewerblichen Wirtschaft *)

9.3.1 Ausfuhr

9.3.1.2 EU-Länder

Gewerbliche Wirtschaft (EGW 5-8)	Rohstoffe (EGW 5)	Halbwaren (EGW 6)	Fertigwaren (EGW 7+8)	Vorerzeugnisse (EGW 7)	Enderzeugnisse (EGW 8)	Andere nicht aufgliederbare Warenverkehre (EGW 9)	Jahr, Monat
116,6	101,8	129,0	116,0	113,3	116,5	106,9	2007 Januar
115,9	99,8	125,2	115,5	114,0	115,8	116,1	Februar
124,1	99,2	126,6	124,3	119,8	125,1	135,9	März
117,3	94,0	130,0	116,9	115,7	117,1	92,8	April
116,6	73,1	122,4	116,9	114,4	117,4	96,9	Mai
120,5	87,0	129,4	120,4	116,3	121,2	101,4	Juni
117,9	83,5	127,1	117,8	108,8	119,4	108,1	Juli
108,0	77,7	108,2	108,4	105,1	109,0	104,7	August
119,7	91,6	119,0	120,2	111,7	121,7	119,8	September
128,4	89,8	125,8	129,2	119,7	130,8	151,3	Oktober
126,7	92,3	124,2	127,4	118,4	129,0	155,2	November
102,6	91,9	113,6	102,0	85,9	104,8	130,9	Dezember
121,7	99,9	123,9	121,8	118,6	122,4	75,0	2008 Januar
121,4	99,3	117,4	122,0	113,9	123,5	78,7	Februar
124,2	92,5	129,8	124,3	115,5	125,9	90,9	März
130,4	88,8	125,8	131,4	121,6	133,1	79,7	April
118,1	87,7	118,3	118,5	116,4	118,9	76,4	Mai
125,8	111,2	123,2	126,1	118,1	127,6	87,1	Juni
119,0	77,2	126,5	119,2	114,3	120,1	85,4	Juli
103,4	65,1	104,3	103,9	98,4	104,9	67,3	August
121,6	78,4	111,1	123,0	112,8	124,8	86,7	September
123,6	94,7	120,6	124,2	113,5	126,1	108,7	Oktober
105,8	77,2	102,4	106,5	91,2	109,2	92,6	November
89,6	63,8	95,8	89,6	70,5	93,0	79,9	Dezember
93,3	86,5	90,8	93,6	86,6	94,9	70,0	2009 Januar
90,6	72,8	93,3	90,7	84,6	91,8	74,7	Februar
102,0	70,1	101,7	102,6	88,3	105,1	79,4	März
94,8	76,0	105,7	94,4	87,9	95,6	83,8	April
89,5	69,9	95,9	89,4	85,5	90,0	72,1	Mai
98,4	66,5	104,7	98,4	93,1	99,4	80,4	Juni
96,4	72,3	95,5	96,9	93,9	97,4	85,7	Juli
84,3	63,5	92,8	84,1	83,5	84,2	78,1	August
107,0	84,4	102,0	107,7	102,3	108,6	100,0	September
107,7	74,9	102,4	108,6	104,3	109,4	96,0	Oktober
104,0	78,1	90,4	105,3	97,0	106,7	99,8	November
94,8	90,5	90,1	95,1	82,6	97,4	100,8	Dezember
93,0	91,3	87,3	93,4	94,8	93,2	73,6	2010 Januar
99,1	94,1	96,7	99,4	95,2	100,1	79,1	Februar
118,1	104,2	112,6	118,6	115,4	119,2	99,8	März
104,0	90,6	104,3	104,2	102,7	104,4	88,1	April
105,5	98,3	106,2	105,6	106,3	105,5	92,1	Mai
118,3	98,5	109,7	119,2	115,1	119,9	95,9	Juni
106,6	96,4	100,2	107,2	104,8	107,7	90,1	Juli
97,9	85,7	94,0	98,4	94,2	99,1	83,6	August
118,3	104,7	103,8	119,4	106,2	121,8	92,6	September
121,3	110,6	113,1	122,1	107,4	124,7	97,8	Oktober
120,4	116,4	106,1	121,4	104,7	124,3	91,3	November
110,8	115,2	102,9	111,3	87,1	115,6	80,0	Dezember
101,7	113,3	97,4	101,8	101,5	101,9	241,2	2011 Januar
107,1	114,7	100,2	107,5	105,1	107,9	257,8	Februar
123,5	129,3	112,8	124,1	113,6	126,0	296,3	März
106,0	106,2	95,0	106,7	104,9	107,0	268,4	April
114,4	110,1	100,0	115,4	110,3	116,4	280,0	Mai
113,0	108,9	105,0	113,6	107,8	114,6	287,9	Juni
103,8	102,5	96,0	104,3	101,1	104,9	263,8	Juli
100,7	89,2	92,5	101,4	95,7	102,5	258,9	August
118,5	103,2	108,2	119,4	107,9	121,5	280,3	September

*) Außenhandelsindizes und Außenhandelsvolumen nach EGW können über Genesis-Online abgerufen werden
(Tabellen 51000-0057 jährlich, 51000-0058 monatlich bzw. Zeitreihen 51000BJ902 jährlich, 51000BM902 monatlich).

9.3 Index des Volumens (Jahr 2005 = 100) nach Warengruppen der Ernährungswirtschaft und der Gewerblichen Wirtschaft *)

9.3.1 Ausfuhr

9.3.1.3 Drittländer

Jahr, Monat	Insgesamt (EGW 1-9)	Ernährungs- wirtschaft (EGW 1-4)	lebende Tiere (EGW 1)	Nahrungsmittel tierischen Ursprungs (EGW 2)	Nahrungsmittel pflanzlichen Ursprungs (EGW 3)	Genussmittel (EGW 4)
2007 Januar	115,5	114,9	167,9	99,3	123,2	109,0
Februar	111,8	116,7	94,7	106,2	125,6	112,6
März	120,4	117,1	122,4	99,5	116,6	129,4
April	112,9	124,8	131,2	119,6	119,4	135,9
Mai	115,9	118,4	159,8	103,6	115,9	128,8
Juni	121,2	118,2	144,8	122,4	112,2	122,2
Juli	125,8	117,5	123,4	111,3	121,2	115,7
August	129,2	136,9	111,7	129,9	129,4	155,1
September ..	126,1	137,7	134,4	120,3	136,3	151,9
Oktober	135,3	133,1	150,5	118,8	132,4	142,6
November ...	134,4	144,1	148,0	128,0	146,8	150,9
Dezember ...	114,0	113,0	124,8	102,2	120,5	108,2
2008 Januar	128,6	133,6	149,2	115,9	127,4	153,8
Februar	131,1	133,1	103,2	123,2	126,0	152,9
März	125,0	126,8	82,2	116,5	121,7	145,2
April	137,1	157,6	112,8	141,3	164,0	162,8
Mai	121,9	147,6	94,7	158,1	140,4	155,5
Juni	137,7	149,7	142,3	162,8	129,7	171,3
Juli	138,0	144,5	121,0	164,1	131,1	152,9
August	121,6	136,3	115,1	155,4	123,8	143,4
September ..	136,0	160,3	157,3	153,7	160,4	164,9
Oktober	139,4	173,8	126,8	167,2	185,1	165,2
November ...	119,5	151,8	109,7	133,6	169,4	141,4
Dezember ...	108,6	131,3	131,6	133,5	136,4	122,1
2009 Januar	93,2	133,7	164,5	140,6	121,3	145,0
Februar	96,6	130,2	79,7	117,7	136,4	133,6
März	107,2	149,4	120,2	145,7	153,0	148,9
April	100,0	132,5	96,1	132,7	136,4	129,4
Mai	94,6	142,3	117,1	133,1	138,4	156,6
Juni	106,4	149,8	111,5	146,9	169,5	125,4
Juli	119,3	176,8	92,6	174,3	183,6	175,1
August	100,5	144,0	107,3	146,6	144,5	144,4
September ..	107,9	149,1	147,6	155,8	153,8	137,7
Oktober	114,4	147,0	142,9	158,4	144,3	143,6
November ...	122,7	149,5	165,2	151,6	146,8	150,6
Dezember ...	114,1	143,7	153,3	165,0	136,9	138,3
2010 Januar	96,1	132,5	107,3	136,5	128,8	137,4
Februar	112,5	145,5	86,3	146,9	145,0	150,0
März	143,6	172,1	115,6	180,5	178,4	161,5
April	124,2	161,4	112,6	170,2	156,7	166,3
Mai	123,5	158,8	140,6	169,8	149,3	166,7
Juni	136,5	170,8	162,8	184,6	170,8	161,9
Juli	138,0	161,8	152,1	173,9	155,3	164,0
August	128,5	155,3	123,7	177,0	147,8	154,0
September ..	142,1	175,2	188,0	204,4	177,9	150,0
Oktober	139,7	177,2	178,0	207,6	179,1	153,2
November ...	144,7	184,0	247,1	203,2	188,0	159,8
Dezember ...	130,6	160,2	189,6	190,0	161,0	136,1
2011 Januar	120,2	152,0	217,2	152,8	152,1	146,0
Februar	133,2	159,0	147,3	160,2	166,8	147,5
März	159,5	193,3	121,5	202,5	204,2	176,7
April	133,1	163,7	120,8	182,0	158,6	162,2
Mai	151,3	179,4	187,6	191,7	169,7	184,9
Juni	137,9	161,7	147,3	192,0	150,2	159,3
Juli	144,2	165,0	91,8	204,8	151,0	164,5
August	145,2	178,9	228,4	224,6	164,5	164,8
September ..	152,8	198,6	209,3	224,2	199,5	178,8

*) Außenhandelsindizes und Außenhandelsvolumen nach EGW können über Genesis-Online abgerufen werden (Tabellen 51000-0057 jährlich, 51000-0058 monatlich bzw. Zeitreihen 51000BJ902 jährlich, 51000BM902 monatlich).

9.3 Index des Volumens (Jahr 2005 = 100) nach Warengruppen der Ernährungswirtschaft und der Gewerblichen Wirtschaft *)

9.3.1 Ausfuhr

9.3.1.3 Drittländer

Gewerbliche Wirtschaft (EGW 5-8)	Rohstoffe (EGW 5)	Halbwaren (EGW 6)	Fertigwaren (EGW 7+8)	Vorerzeugnisse (EGW 7)	Enderzeugnisse (EGW 8)	Andere nicht aufgliederbare Warenverkehre (EGW 9)	Jahr, Monat
115,4	131,9	114,6	115,3	109,4	116,2	142,6	2007 Januar
111,5	110,2	112,2	111,5	107,8	112,1	136,4	Februar
120,2	125,6	117,4	120,3	108,9	122,1	169,2	März
112,5	103,8	103,0	112,9	105,1	114,1	134,1	April
115,8	98,6	117,2	115,9	103,3	117,9	135,0	Mai
121,2	108,1	122,0	121,3	108,1	123,4	136,3	Juni
125,9	103,8	136,3	125,7	111,1	128,0	145,6	Juli
128,8	99,6	111,6	129,7	117,9	131,6	159,2	August
125,7	104,4	120,8	126,0	110,1	128,6	154,1	September
135,3	120,5	122,5	135,9	114,0	139,4	147,7	Oktober
134,1	129,3	127,2	134,4	118,2	137,0	159,9	November
113,9	117,3	124,9	113,5	91,3	117,0	141,4	Dezember
128,4	146,9	143,9	127,7	129,0	127,5	138,4	2008 Januar
131,0	124,0	113,2	131,7	115,3	134,3	146,0	Februar
124,8	125,6	128,8	124,7	113,6	126,4	153,0	März
136,5	121,0	128,0	136,9	123,3	139,1	153,4	April
121,1	98,8	115,2	121,5	112,4	123,0	149,0	Mai
137,3	107,8	125,0	138,0	139,7	137,8	143,0	Juni
137,8	93,8	117,2	138,9	123,5	141,4	145,1	Juli
121,2	90,0	108,9	121,8	123,1	121,6	134,3	August
135,3	101,7	118,5	136,2	117,0	139,3	145,9	September
138,2	113,6	116,0	139,3	116,5	142,9	201,4	Oktober
118,6	112,9	121,9	118,5	91,8	122,8	144,2	November
107,9	114,0	110,4	107,7	82,3	111,8	152,8	Dezember
92,0	113,3	92,8	91,8	74,8	94,5	142,6	2009 Januar
95,4	101,0	100,0	95,2	82,7	97,2	151,1	Februar
105,9	103,9	121,4	105,3	103,3	105,6	157,7	März
98,9	95,1	110,4	98,5	106,3	97,3	158,5	April
93,1	96,3	107,0	92,6	93,5	92,5	159,4	Mai
105,1	98,3	114,7	104,8	103,5	105,0	159,1	Juni
117,5	119,8	144,8	116,5	113,8	116,9	183,4	Juli
99,1	120,3	115,9	98,3	99,3	98,2	170,0	August
106,6	147,3	110,7	106,2	95,8	107,9	163,5	September
113,4	139,8	127,0	112,7	103,8	114,1	160,0	Oktober
121,7	147,1	129,2	121,2	111,2	122,8	186,9	November
113,1	140,3	122,1	112,5	98,7	114,8	179,2	Dezember
95,1	145,1	111,8	94,1	102,5	92,7	121,0	2010 Januar
111,7	127,2	120,9	111,2	103,4	112,5	123,1	Februar
142,8	149,1	143,1	142,7	135,4	143,9	172,9	März
123,2	121,0	124,7	123,2	125,4	122,8	134,8	April
122,5	122,8	119,0	122,7	117,1	123,5	145,3	Mai
135,6	116,3	132,9	135,8	124,9	137,5	155,6	Juni
137,3	93,8	135,1	137,7	122,3	140,2	167,4	Juli
127,8	81,2	126,9	128,2	118,4	129,7	149,3	August
141,3	90,7	136,6	141,8	120,6	145,2	140,1	September
138,8	135,2	138,3	138,9	115,4	142,6	140,5	Oktober
143,7	139,4	143,1	143,7	116,3	148,1	164,2	November
129,9	126,4	128,0	130,0	107,8	133,5	132,5	Dezember
119,2	154,1	123,2	118,8	113,4	119,6	165,0	2011 Januar
132,3	120,0	126,8	132,6	116,4	135,1	187,5	Februar
158,4	158,7	156,3	158,5	133,1	162,5	218,8	März
132,0	126,1	121,7	132,4	111,9	135,7	209,1	April
150,3	121,9	148,1	150,6	126,8	154,4	220,4	Mai
136,9	111,0	122,2	137,7	117,7	140,9	214,5	Juni
143,3	112,6	142,5	143,5	115,2	148,0	217,2	Juli
143,8	120,2	156,2	143,5	129,2	145,8	261,7	August
151,2	103,9	146,9	151,7	120,3	156,7	253,1	September

*) Außenhandelsindizes und Außenhandelsvolumen nach EGW können über Genesis-Online abgerufen werden (Tabellen 51000-0057 jährlich, 51000-0058 monatlich bzw. Zeitreihen 51000BJ902 jährlich, 51000BM902 monatlich).

9.3 Index des Volumens (Jahr 2005 = 100) nach Warengruppen der Ernährungswirtschaft und der Gewerblichen Wirtschaft *)

9.3.2 Einfuhr

9.3.2.1 Insgesamt

Jahr, Monat	Insgesamt (EGW 1-9)	Ernährungs- wirtschaft (EGW 1-4)	lebende Tiere (EGW 1)	Nahrungsmittel tierischen Ursprungs (EGW 2)	Nahrungsmittel pflanzlichen Ursprungs (EGW 3)	Genussmittel (EGW 4)
2007 Januar	111,2	110,2	173,6	109,8	108,2	111,2
2007 Februar	116,5	108,2	127,3	104,9	106,3	120,3
2007 März	118,8	116,5	132,9	123,9	115,1	106,4
2007 April	116,9	118,8	133,1	114,5	121,6	113,6
2007 Mai	111,0	106,4	149,5	101,8	108,4	101,9
2007 Juni	116,1	112,0	127,8	119,8	109,6	104,7
2007 Juli	113,5	109,7	126,0	107,4	109,2	114,7
2007 August	115,9	112,6	121,1	118,0	110,6	109,2
2007 September ..	114,3	110,7	128,8	116,4	108,1	108,4
2007 Oktober	127,1	118,3	118,9	120,5	117,5	117,5
2007 November ...	123,3	115,3	127,6	119,9	112,4	116,8
2007 Dezember ...	110,9	113,8	122,6	114,2	110,4	126,2
2008 Januar	120,5	116,7	166,0	115,7	117,0	111,3
2008 Februar	118,4	109,7	146,7	111,1	109,2	104,8
2008 März	117,8	112,1	124,7	114,5	113,3	100,4
2008 April	122,0	116,7	167,0	108,3	119,6	114,6
2008 Mai	116,0	117,9	135,8	123,3	117,8	106,1
2008 Juni	117,3	111,8	163,0	105,2	111,2	121,3
2008 Juli	122,6	114,4	157,4	114,1	112,6	117,6
2008 August	108,8	104,5	192,8	106,3	102,2	99,5
2008 September ..	122,6	111,7	152,5	113,6	107,3	121,6
2008 Oktober	129,4	118,1	161,2	118,6	113,1	133,0
2008 November ...	115,8	111,0	162,9	113,2	105,8	122,0
2008 Dezember ...	104,3	114,1	148,6	115,0	107,6	134,8
2009 Januar	103,8	114,5	201,9	116,9	110,0	118,1
2009 Februar	101,9	107,2	171,2	103,3	107,6	105,3
2009 März	110,2	118,7	170,1	111,1	118,8	126,4
2009 April	104,0	120,0	167,3	117,3	121,6	112,9
2009 Mai	97,2	111,1	220,4	108,3	110,9	103,9
2009 Juni	103,0	108,3	134,5	110,7	105,1	114,2
2009 Juli	103,2	112,6	190,1	108,5	110,1	121,5
2009 August	97,2	109,9	181,7	112,8	107,8	104,1
2009 September ..	113,7	113,6	171,9	118,3	107,5	122,8
2009 Oktober	116,5	116,2	158,4	123,2	110,2	122,4
2009 November ...	110,5	110,5	172,3	112,1	105,1	122,6
2009 Dezember ...	105,5	115,8	195,2	125,3	108,5	117,7
2010 Januar	103,5	108,8	171,0	111,1	105,5	110,4
2010 Februar	105,6	107,8	186,2	107,7	106,6	103,1
2010 März	130,0	124,3	159,8	130,4	121,9	118,4
2010 April	113,6	112,7	187,6	108,4	113,3	109,0
2010 Mai	117,8	118,5	203,7	120,7	116,2	113,2
2010 Juni	130,1	114,9	170,1	114,3	113,1	116,9
2010 Juli	121,1	115,0	188,5	109,8	113,4	122,5
2010 August	115,2	115,4	190,2	116,0	114,5	108,6
2010 September ..	123,3	115,1	158,0	119,1	111,2	118,7
2010 Oktober	127,8	120,5	199,1	122,7	117,1	120,6
2010 November ...	130,0	120,8	161,3	125,1	116,7	125,0
2010 Dezember ...	118,3	117,4	202,6	125,4	112,0	113,8
2011 Januar	118,3	104,0	115,2	104,8	102,4	107,9
2011 Februar	123,3	101,4	129,3	99,3	101,8	100,6
2011 März	132,8	112,2	129,1	113,3	109,7	118,5
2011 April	123,3	107,5	146,5	104,7	107,9	106,6
2011 Mai	132,6	111,9	147,5	109,5	111,2	115,3
2011 Juni	127,0	109,4	151,8	110,2	106,7	113,9
2011 Juli	125,5	101,4	145,6	100,8	96,5	117,5
2011 August	121,1	110,1	129,0	109,6	107,7	118,6
2011 September ..	128,2	111,7	156,6	110,4	108,0	124,4

*) Außenhandelsindizes und Außenhandelsvolumen nach EGW können über Genesis-Online abgerufen werden (Tabellen 51000-0057 jährlich, 51000-0058 monatlich bzw. Zeitreihen 51000BJ902 jährlich, 51000BM902 monatlich).

9.3 Index des Volumens (Jahr 2005 = 100) nach Warengruppen der Ernährungswirtschaft und der Gewerblichen Wirtschaft *)

9.3.2 Einfuhr

9.3.2.1 Insgesamt

Gewerbliche Wirtschaft (EGW 5-8)	Rohstoffe (EGW 5)	Halbwaren (EGW 6)	Fertigwaren (EGW 7+8)	Vorerzeugnisse (EGW 7)	Enderzeugnisse (EGW 8)	Andere nicht aufgliederbare Warenverkehre (EGW 9)	Jahr, Monat
111,8	102,6	108,6	113,5	118,2	112,7	95,7	2007 Januar
117,6	112,3	108,2	119,4	124,5	118,5	104,3	Februar
119,1	95,9	111,4	123,2	129,8	122,1	116,8	März
116,9	104,7	104,5	120,0	128,7	118,4	112,5	April
111,4	103,0	105,9	113,1	120,4	111,9	112,1	Mai
115,7	98,8	107,9	118,9	124,3	118,0	135,5	Juni
113,5	98,1	103,9	116,8	125,9	115,2	122,2	Juli
115,9	96,6	111,6	119,1	122,3	118,6	122,1	August
114,2	90,1	104,8	118,6	114,5	119,3	126,0	September
127,1	103,7	109,6	132,2	128,0	133,0	148,9	Oktober
123,1	116,2	103,6	126,2	123,4	126,7	144,5	November
109,7	115,4	108,7	109,0	103,5	110,0	137,1	Dezember
122,5	119,0	106,3	124,8	132,2	123,5	74,8	2008 Januar
120,6	108,3	113,9	123,1	125,8	122,6	80,4	Februar
119,5	109,1	105,0	122,6	128,8	121,5	85,9	März
123,4	112,0	104,6	127,1	133,6	126,0	95,6	April
116,1	100,6	105,3	119,5	125,8	118,4	106,7	Mai
118,2	92,7	116,2	122,0	133,6	120,0	105,7	Juni
124,1	107,3	117,7	127,2	134,0	126,0	102,1	Juli
109,4	88,8	115,4	111,6	118,0	110,5	104,4	August
123,8	100,5	112,0	128,4	137,6	126,8	114,8	September
130,1	96,3	130,0	135,0	133,5	135,2	134,3	Oktober
115,3	106,4	101,6	118,1	116,0	118,5	137,2	November
103,0	103,4	94,7	103,8	87,0	106,7	117,0	Dezember
103,6	108,7	91,7	104,2	100,4	104,8	84,2	2009 Januar
102,2	92,6	102,1	103,5	98,0	104,5	82,6	Februar
109,6	96,5	104,3	112,1	102,7	113,7	105,7	März
103,6	85,3	97,0	106,9	94,8	109,0	78,0	April
96,6	92,5	84,7	98,5	101,3	98,0	83,5	Mai
103,1	86,6	95,6	106,2	107,4	106,0	88,3	Juni
102,7	92,3	93,6	105,2	106,6	105,0	93,2	Juli
96,3	98,9	91,6	96,4	94,5	96,8	93,6	August
114,5	110,9	96,8	116,9	110,7	118,0	92,9	September
116,8	99,2	104,3	120,7	121,3	120,6	107,7	Oktober
110,3	88,1	100,8	114,5	112,5	114,8	116,8	November
104,5	103,1	95,4	105,6	103,7	106,0	109,1	Dezember
103,7	97,4	99,6	105,0	105,5	104,9	88,7	2010 Januar
105,9	97,2	98,4	107,9	108,5	107,8	93,3	Februar
131,4	106,1	120,0	136,3	135,1	136,5	104,7	März
114,5	104,1	106,0	116,9	121,3	116,1	92,6	April
118,5	102,9	110,8	121,6	129,0	120,3	98,4	Mai
132,4	99,1	121,6	138,3	130,6	139,7	102,7	Juni
122,5	94,6	108,9	127,9	130,3	127,5	96,8	Juli
115,8	95,3	115,6	118,7	119,8	118,6	97,8	August
125,1	78,2	118,3	132,5	130,4	132,9	93,7	September
129,2	96,7	121,5	134,7	127,9	135,9	104,8	Oktober
132,1	101,8	116,9	138,1	126,7	140,0	94,6	November
119,1	104,1	107,2	122,5	110,8	124,5	99,4	Dezember
114,5	108,4	99,6	117,0	113,6	117,6	251,1	2011 Januar
120,4	105,2	103,4	124,4	126,7	124,0	247,0	Februar
129,2	101,1	115,7	134,6	139,5	133,7	275,6	März
119,7	101,7	113,6	122,9	126,3	122,3	253,8	April
129,3	93,8	117,8	135,6	134,7	135,8	265,8	Mai
123,1	85,5	114,9	129,3	129,7	129,3	267,6	Juni
123,1	112,2	113,9	125,6	127,2	125,3	243,2	Juli
117,4	85,4	116,7	122,1	119,2	122,6	243,2	August
125,1	91,9	110,1	131,4	118,7	133,6	248,8	September

*) Außenhandelsindizes und Außenhandelsvolumen nach EGW können über Genesis-Online abgerufen werden
(Tabellen 51000-0057 jährlich, 51000-0058 monatlich bzw. Zeitreihen 51000BJ902 jährlich, 51000BM902 monatlich).

9.3 Index des Volumens (Jahr 2005 = 100) nach Warengruppen der Ernährungswirtschaft und der Gewerblichen Wirtschaft *)

9.3.2 Einfuhr

9.3.2.2 EU-Länder

Jahr, Monat	Insgesamt (EGW 1-9)	Ernährungs- wirtschaft (EGW 1-4)	lebende Tiere (EGW 1)	Nahrungsmittel tierischen Ursprungs (EGW 2)	Nahrungsmittel pflanzlichen Ursprungs (EGW 3)	Genussmittel (EGW 4)
2007 Januar	104,9	107,2	176,9	107,6	103,0	112,7
2007 Februar	110,3	101,1	128,0	103,0	100,2	95,7
2007 März	116,7	114,7	133,0	123,6	111,3	105,7
2007 April	113,6	114,8	131,4	118,0	114,6	104,6
2007 Mai	110,4	106,9	150,9	104,5	107,5	101,0
2007 Juni	115,9	112,3	127,8	121,4	109,0	103,0
2007 Juli	110,7	107,7	127,5	107,5	107,5	105,1
2007 August	108,9	114,4	121,4	122,7	110,6	111,3
2007 September ..	109,8	111,3	130,5	120,9	108,3	98,6
2007 Oktober	123,7	115,7	119,6	121,8	113,1	112,9
2007 November ...	118,4	111,6	128,2	119,5	105,8	117,9
2007 Dezember ...	103,9	113,2	123,6	115,3	107,5	134,3
2008 Januar	112,7	115,7	168,6	117,8	114,8	103,9
2008 Februar	113,4	107,9	148,9	114,1	105,2	97,3
2008 März	114,1	111,3	125,1	118,0	109,4	101,7
2008 April	119,0	114,8	168,9	108,0	115,9	115,2
2008 Mai	111,9	116,2	136,5	126,7	113,0	102,0
2008 Juni	114,0	109,8	164,7	106,3	108,2	114,9
2008 Juli	115,5	112,9	159,4	117,0	108,1	117,0
2008 August	100,8	104,2	195,2	109,0	100,9	90,7
2008 September ..	117,5	111,7	154,8	113,9	105,1	130,1
2008 Oktober	124,5	115,4	163,8	118,8	109,5	127,0
2008 November ...	106,9	110,7	165,0	116,1	102,1	129,4
2008 Dezember ...	95,3	115,3	151,4	119,3	106,2	143,2
2009 Januar	93,7	112,7	206,3	118,7	105,7	113,2
2009 Februar	97,0	107,7	174,0	104,4	106,9	105,9
2009 März	107,6	117,2	172,6	112,4	116,6	121,0
2009 April	98,8	122,5	168,8	122,7	122,6	112,1
2009 Mai	94,1	112,3	223,1	109,9	108,9	112,0
2009 Juni	99,5	106,5	135,8	110,5	102,3	111,8
2009 Juli	98,4	112,6	192,6	109,7	107,9	126,8
2009 August	91,1	112,7	184,3	115,2	109,4	108,1
2009 September ..	105,7	111,0	174,7	117,0	102,9	123,0
2009 Oktober	111,8	117,0	160,3	123,6	109,8	127,8
2009 November ...	103,1	108,5	175,0	109,8	100,9	129,5
2009 Dezember ...	99,9	119,3	198,9	130,8	108,4	129,2
2010 Januar	92,4	106,5	174,3	110,7	100,6	111,9
2010 Februar	100,5	108,4	190,0	108,5	106,0	103,8
2010 März	117,9	124,6	161,3	132,7	121,0	114,9
2010 April	104,3	114,0	189,9	111,4	113,9	105,8
2010 Mai	109,9	122,9	206,8	126,9	118,9	116,2
2010 Juni	123,6	114,9	172,0	114,8	112,4	115,6
2010 Juli	112,2	117,7	191,1	114,2	114,1	129,4
2010 August	102,8	119,4	193,1	121,2	117,6	108,4
2010 September ..	115,0	116,3	160,8	122,0	110,8	120,9
2010 Oktober	118,4	120,6	202,9	126,4	112,9	127,7
2010 November ...	117,6	118,7	163,7	126,3	110,7	130,1
2010 Dezember ...	111,3	119,8	206,7	131,6	110,0	121,3
2011 Januar	105,1	99,2	117,4	104,9	95,3	101,2
2011 Februar	115,3	97,2	131,4	98,5	96,5	90,9
2011 März	129,5	108,8	129,8	112,3	104,9	115,0
2011 April	115,2	105,1	147,8	106,2	102,9	104,7
2011 Mai	122,8	105,6	148,8	106,8	102,7	108,0
2011 Juni	124,9	107,8	153,2	112,2	102,5	113,9
2011 Juli	113,8	98,7	147,6	100,0	92,0	118,9
2011 August	107,3	107,6	130,9	110,9	103,7	114,6
2011 September ..	121,9	110,3	158,8	110,5	105,5	123,9

*) Außenhandelsindizes und Außenhandelsvolumen nach EGW können über Genesis-Online abgerufen werden (Tabellen 51000-0057 jährlich, 51000-0058 monatlich bzw. Zeitreihen 51000BJ902 jährlich, 51000BM902 monatlich).

9.3 Index des Volumens (Jahr 2005 = 100) nach Warengruppen der Ernährungswirtschaft und der Gewerblichen Wirtschaft *)

9.3.2 Einfuhr

9.3.2.2 EU-Länder

Gewerbliche Wirtschaft (EGW 5-8)	Rohstoffe (EGW 5)	Halbwaren (EGW 6)	Fertigwaren (EGW 7+8)	Vorerzeugnisse (EGW 7)	Enderzeugnisse (EGW 8)	Andere nicht aufgliederbare Warenverkehre (EGW 9)	Jahr, Monat
105,3	105,2	101,1	105,9	112,8	104,2	94,0	2007 Januar
111,5	118,4	98,3	112,8	118,5	111,4	105,0	Februar
116,7	92,8	105,1	119,7	123,4	118,8	120,2	März
113,5	95,7	103,1	116,0	121,5	114,7	113,2	April
110,5	82,7	106,1	112,8	118,8	111,4	114,6	Mai
114,8	82,3	102,5	118,4	121,5	117,6	142,0	Juni
110,1	83,1	101,3	112,9	116,6	112,0	127,2	Juli
107,3	77,8	107,8	109,1	115,6	107,5	127,2	August
108,3	74,4	102,1	111,2	111,0	111,3	132,6	September
122,6	101,5	109,2	125,7	124,6	125,9	156,7	Oktober
117,2	97,4	102,5	120,4	119,7	120,5	151,5	November
100,5	117,6	102,2	99,3	98,0	99,5	145,4	Dezember
114,7	116,5	101,5	116,2	123,1	114,6	71,4	2008 Januar
115,8	90,0	115,2	117,5	119,0	117,2	79,3	Februar
116,0	109,6	104,2	117,9	124,0	116,4	85,6	März
120,8	98,9	99,0	124,9	126,3	124,6	95,3	April
111,5	79,9	102,6	114,7	121,5	113,0	109,4	Mai
114,9	80,9	112,2	117,4	130,3	114,3	105,5	Juni
116,5	71,1	114,1	119,7	126,2	118,1	102,8	Juli
99,9	67,8	114,4	100,1	113,7	96,9	108,7	August
118,0	71,5	110,2	121,9	136,2	118,5	119,5	September
124,6	84,2	125,8	127,0	126,4	127,2	139,3	Oktober
104,7	88,7	93,0	107,2	103,5	108,1	138,9	November
91,8	100,3	90,3	91,4	81,3	93,8	120,3	Dezember
92,6	86,3	90,6	93,3	92,4	93,5	77,5	2009 Januar
97,1	79,3	104,3	97,2	91,7	98,6	75,5	Februar
108,2	78,9	104,3	110,6	95,2	114,2	78,7	März
97,9	55,3	91,7	101,4	88,3	104,5	71,0	April
93,2	63,5	86,4	96,0	95,7	96,0	76,4	Mai
99,9	70,3	97,0	102,1	100,8	102,5	79,7	Juni
97,4	80,9	94,9	98,8	98,9	98,8	88,7	Juli
88,9	74,9	88,2	89,9	90,4	89,8	90,3	August
106,1	88,1	92,0	109,0	105,2	109,9	89,5	September
111,7	80,9	105,1	114,5	115,0	114,3	105,1	Oktober
101,9	74,7	97,0	104,2	107,0	103,5	114,6	November
97,6	94,9	96,2	98,0	97,8	98,0	105,6	Dezember
91,4	98,6	92,2	90,9	92,3	90,6	82,7	2010 Januar
100,6	99,0	97,3	101,1	100,9	101,1	85,4	Februar
118,5	106,6	119,1	119,1	125,9	117,6	95,5	März
104,3	82,2	104,8	105,6	114,2	103,5	86,9	April
109,5	88,4	103,1	111,6	123,6	108,7	92,9	Mai
126,0	84,8	119,0	129,4	121,1	131,4	97,6	Juni
112,8	75,6	105,5	116,1	120,2	115,1	91,7	Juli
101,6	81,7	113,4	101,4	108,4	99,7	92,2	August
116,3	66,6	118,6	119,1	121,1	118,7	88,8	September
119,1	94,6	118,5	120,7	118,4	121,3	100,7	Oktober
119,2	88,6	110,5	122,2	116,4	123,5	88,0	November
111,5	111,7	104,6	112,3	100,6	115,1	93,2	Dezember
97,0	116,7	93,2	96,3	98,7	95,7	259,5	2011 Januar
109,2	94,7	100,6	111,2	115,8	110,2	255,3	Februar
122,9	100,3	112,0	125,7	126,0	125,6	284,4	März
107,9	89,0	108,3	109,0	112,6	108,1	262,8	April
116,5	79,1	112,2	119,4	116,4	120,1	265,4	Mai
118,0	73,1	113,6	121,4	118,4	122,1	278,0	Juni
107,5	72,0	112,0	109,2	116,4	107,5	252,0	Juli
99,2	79,5	105,1	99,6	103,1	98,8	250,3	August
115,4	73,0	106,1	119,2	104,1	122,8	257,6	September

*) Außenhandelsindizes und Außenhandelsvolumen nach EGW können über Genesis-Online abgerufen werden
(Tabellen 51000-0057 jährlich, 51000-0058 monatlich bzw. Zeitreihen 51000BJ902 jährlich, 51000BM902 monatlich).

9.3 Index des Volumens (Jahr 2005 = 100) nach Warengruppen der Ernährungswirtschaft und der Gewerblichen Wirtschaft *)

9.3.2 Einfuhr

9.3.2.3 Drittländer

Jahr, Monat	Insgesamt (EGW 1-9)	Ernährungs- wirtschaft (EGW 1-4)	lebende Tiere (EGW 1)	Nahrungsmittel tierischen Ursprungs (EGW 2)	Nahrungsmittel pflanzlichen Ursprungs (EGW 3)	Genussmittel (EGW 4)
2007 Januar	119,9	117,1	59,1	116,2	120,2	109,0
2007 Februar	125,2	124,5	103,8	110,2	120,5	154,4
2007 März	121,8	120,8	130,2	124,6	123,7	107,2
2007 April	121,4	127,9	192,8	104,7	137,5	126,3
2007 Mai	111,9	105,2	100,2	94,1	110,4	103,2
2007 Juni	116,4	111,2	126,1	115,2	110,9	107,1
2007 Juli	117,5	114,5	71,7	107,2	113,0	128,1
2007 August	125,6	108,5	109,3	104,4	110,7	106,4
2007 September ..	120,7	109,4	68,9	103,5	107,6	121,9
2007 Oktober	132,0	124,3	95,6	116,7	127,6	123,9
2007 November ...	130,1	123,7	105,7	121,0	127,6	115,3
2007 Dezember ...	120,9	115,2	85,9	111,1	117,0	114,9
2008 Januar	131,4	118,9	75,1	109,7	121,9	121,5
2008 Februar	125,5	114,0	70,4	102,7	118,2	115,3
2008 März	123,1	113,7	112,4	104,4	122,5	98,6
2008 April	126,2	121,0	100,9	109,4	128,0	113,8
2008 Mai	121,7	121,9	112,9	113,3	128,7	111,7
2008 Juni	121,8	116,6	103,8	102,2	117,9	130,2
2008 Juli	132,6	118,1	89,3	105,8	123,0	118,5
2008 August	120,2	104,9	106,7	98,7	105,2	111,7
2008 September ..	129,8	111,9	70,0	112,7	112,4	109,8
2008 Oktober	136,2	124,4	69,4	118,2	121,5	141,3
2008 November ...	128,1	111,6	89,0	104,8	114,4	111,8
2008 Dezember ...	116,9	111,3	51,7	102,8	110,9	123,2
2009 Januar	117,9	118,8	49,7	111,5	119,9	125,0
2009 Februar	108,8	106,2	74,2	100,1	109,3	104,6
2009 März	113,8	122,0	85,7	107,5	123,9	134,0
2009 April	111,2	114,3	116,4	101,8	119,4	114,0
2009 Mai	101,6	108,3	127,9	103,4	115,4	92,8
2009 Juni	107,8	112,4	88,9	111,2	111,3	117,5
2009 Juli	109,9	112,7	101,7	105,0	115,3	114,1
2009 August	105,8	103,4	91,4	105,9	104,1	98,5
2009 September ..	124,8	119,6	76,5	122,0	117,8	122,5
2009 Oktober	122,9	114,4	90,9	122,1	111,2	114,9
2009 November ...	121,0	115,3	76,7	118,8	114,7	113,0
2009 Dezember ...	113,2	107,5	68,4	109,3	108,8	101,9
2010 Januar	119,2	114,0	56,1	112,2	116,8	108,4
2010 Februar	112,7	106,3	56,0	105,5	108,1	102,1
2010 März	146,9	123,7	108,7	123,9	123,8	123,1
2010 April	126,6	109,5	108,7	99,8	112,0	113,4
2010 Mai	129,0	108,2	96,9	102,9	110,1	108,9
2010 Juni	139,3	115,0	102,3	112,9	114,7	118,6
2010 Juli	133,4	108,6	97,8	97,3	111,7	112,9
2010 August	132,6	106,1	88,8	101,0	107,2	108,8
2010 September ..	135,0	112,4	61,6	111,0	112,0	115,7
2010 Oktober	140,9	120,3	66,3	112,4	126,7	110,8
2010 November ...	147,4	125,9	75,5	121,7	130,3	118,0
2010 Dezember ...	128,0	111,9	60,1	107,7	116,5	103,3
2011 Januar	136,8	115,2	37,4	104,6	118,9	117,3
2011 Februar	134,5	111,1	59,4	101,7	114,0	114,1
2011 März	137,5	120,1	106,9	115,9	120,7	123,3
2011 April	134,7	113,1	101,5	100,5	119,4	109,3
2011 Mai	146,5	126,5	102,5	117,2	130,6	125,5
2011 Juni	129,9	113,2	105,5	104,5	116,4	113,8
2011 Juli	141,9	107,5	74,9	103,2	106,7	115,6
2011 August	140,5	115,7	62,5	105,7	117,0	124,2
2011 September ..	137,2	114,9	80,9	109,9	113,6	125,0

*) Außenhandelsindizes und Außenhandelsvolumen nach EGW können über Genesis-Online abgerufen werden
(Tabellen 51000-0057 jährlich, 51000-0058 monatlich bzw. Zeitreihen 51000BJ902 jährlich, 51000BM902 monatlich).

9.3 Index des Volumens (Jahr 2005 = 100) nach Warengruppen der Ernährungswirtschaft und der Gewerblichen Wirtschaft *)

9.3.2 Einfuhr

9.3.2.3 Drittländer

Gewerbliche Wirtschaft (EGW 5-8)	Rohstoffe (EGW 5)	Halbwaren (EGW 6)	Fertigwaren (EGW 7+8)	Vorerzeugnisse (EGW 7)	Enderzeugnisse (EGW 8)	Andere nicht aufgliederbare Warenverkehre (EGW 9)	Jahr, Monat
120,3	101,7	126,2	124,6	135,6	123,6	104,6	2007 Januar
125,6	110,1	131,5	129,1	143,9	127,7	100,5	Februar
122,2	97,1	126,1	128,3	150,3	126,2	98,9	März
121,2	107,8	108,0	125,7	152,0	123,2	108,9	April
112,5	110,3	105,4	113,6	125,4	112,5	99,1	Mai
116,9	104,6	120,6	119,7	133,4	118,4	101,2	Juni
118,0	103,4	109,9	122,3	156,1	119,1	96,0	Juli
127,1	103,3	120,4	133,7	144,1	132,7	94,6	August
121,7	95,6	111,3	129,3	125,9	129,6	91,0	September
132,8	104,5	110,7	141,8	139,1	142,0	107,3	Oktober
130,8	122,8	106,3	134,7	135,3	134,7	107,1	November
121,6	114,6	124,1	123,2	121,1	123,4	93,2	Dezember
132,7	119,8	117,6	137,2	161,5	134,9	92,5	2008 Januar
126,8	114,8	110,8	131,1	147,8	129,5	86,2	Februar
124,2	108,9	107,1	129,5	144,5	128,0	87,0	März
126,9	116,6	117,7	130,3	157,4	127,7	97,4	April
122,1	107,9	111,5	126,6	139,7	125,4	92,3	Mai
122,4	96,8	125,7	128,7	144,2	127,2	106,6	Juni
133,9	120,1	126,2	138,0	159,2	136,0	98,4	Juli
121,6	96,2	117,8	128,4	131,9	128,1	81,5	August
131,4	110,8	116,2	137,9	142,2	137,5	89,5	September
137,3	100,6	139,8	146,5	156,4	145,6	107,5	Oktober
129,1	112,7	122,0	133,9	156,2	131,7	128,0	November
117,5	104,5	105,2	121,8	105,5	123,3	99,1	Dezember
117,8	116,6	94,4	120,0	126,1	119,4	120,3	2009 Januar
108,8	97,2	96,8	112,7	118,7	112,1	120,2	Februar
111,5	102,7	104,4	114,3	127,1	113,0	249,1	März
110,9	95,9	109,5	114,9	115,8	114,8	115,1	April
100,9	102,7	80,6	102,1	119,4	100,5	121,3	Mai
107,2	92,3	92,3	112,2	128,8	110,6	134,0	Juni
109,6	96,4	90,3	114,5	131,6	112,9	116,7	Juli
105,8	107,4	99,6	105,9	107,6	105,8	110,7	August
125,3	119,0	108,0	128,3	128,2	128,4	110,5	September
123,5	105,7	102,4	129,7	141,5	128,6	121,1	Oktober
121,2	92,8	109,8	129,4	130,1	129,3	128,9	November
113,4	106,0	93,6	116,8	122,5	116,3	127,6	Dezember
119,5	97,0	117,1	125,5	148,0	123,3	120,5	2010 Januar
112,7	96,5	101,0	117,8	133,0	116,4	135,0	Februar
148,2	105,9	122,0	161,1	164,9	160,8	153,8	März
127,7	111,8	108,8	133,3	144,2	132,2	123,2	April
130,3	108,0	129,0	136,1	146,5	135,1	127,7	Mai
140,8	104,2	127,7	151,2	161,5	150,3	129,9	Juni
135,0	101,3	116,8	145,1	162,9	143,4	123,6	Juli
134,2	100,1	120,7	144,0	156,5	142,8	127,6	August
136,6	82,3	117,6	152,0	160,4	151,2	120,1	September
142,3	97,4	128,5	155	158,3	154,6	126,7	Oktober
148,9	106,4	131,9	161,1	159,9	161,3	130,0	November
128,9	101,4	113,4	137,2	143,6	136,6	132,3	Dezember
137,1	105,5	114,5	147,1	161,7	145,7	206,3	2011 Januar
134,9	108,9	109,9	143,6	161,9	141,8	202,9	Februar
137,3	101,4	124,3	147,5	183,2	144,1	228,4	März
135,0	106,2	126,2	143,1	170,6	140,5	206,0	April
145,9	99,0	130,8	159,2	193,8	155,9	268,2	Mai
129,7	89,9	117,9	140,9	166,0	138,6	212,1	Juni
143,2	126,4	118,5	149,4	162,2	148,2	196,6	Juli
141,1	87,5	143,8	154,7	171,3	153,1	205,5	August
137,6	98,6	119,5	149,0	165,7	147,4	202,1	September

*) Außenhandelsindizes und Außenhandelsvolumen nach EGW können über Genesis-Online abgerufen werden
(Tabellen 51000-0057 jährlich, 51000-0058 monatlich bzw. Zeitreihen 51000BJ902 jährlich, 51000BM902 monatlich).

9.4 Index der Durchschnittswerte (Jahr 2005 = 100) nach Warengruppen der Ernährungswirtschaft und der Gewerblichen Wirtschaft *)

9.4.1 Ausfuhr

9.4.1.1 Insgesamt

Jahr, Monat	Insgesamt (EGW 1-9)	Ernährungs- wirtschaft (EGW 1-4)	lebende Tiere (EGW 1)	Nahrungsmittel tierischen Ursprungs (EGW 2)	Nahrungsmittel pflanzlichen Ursprungs (EGW 3)	Genussmittel (EGW 4)
2007 Januar	101,8	103,7	90,9	101,5	105,2	105,7
Februar	103,4	105,1	90,1	102,5	108,4	103,0
März	104,2	105,1	99,0	102,5	107,8	103,3
April	103,8	103,7	91,6	103,7	104,9	102,1
Mai	103,7	104,9	91,6	102,0	108,7	102,2
Juni	103,4	106,7	97,7	105,5	108,5	105,9
Juli	102,8	108,0	95,4	108,4	110,6	102,6
August	101,9	108,3	132,9	108,7	109,5	102,3
September ..	102,1	110,8	93,8	113,0	112,6	103,3
Oktober	103,2	111,6	96,6	115,2	113,6	101,9
November ...	102,7	111,6	104,5	113,6	113,1	104,0
Dezember ...	103,4	112,5	93,6	116,2	113,2	106,6
2008 Januar	103,2	112,5	92,7	112,5	116,8	103,6
Februar	103,0	114,0	96,6	112,6	118,2	107,6
März	102,4	115,6	98,9	113,9	121,3	106,6
April	103,1	114,9	103,0	110,1	121,5	108,0
Mai	102,4	114,5	99,2	109,4	122,2	106,9
Juni	103,2	115,3	106,9	112,8	121,7	106,2
Juli	104,9	116,3	105,3	113,9	122,6	108,4
August	104,0	115,3	103,8	115,2	120,5	104,1
September ..	104,3	116,1	94,6	115,5	121,9	104,7
Oktober	104,7	116,6	101,1	113,6	122,3	108,1
November ...	104,8	113,3	100,4	111,0	117,9	106,7
Dezember ...	104,6	113,1	107,8	110,2	119,0	104,0
2009 Januar	103,5	110,4	94,7	104,4	119,1	104,8
Februar	104,4	111,4	106,8	102,9	120,5	104,8
März	102,9	109,8	104,5	101,8	117,6	105,9
April	100,9	108,7	101,1	100,5	116,4	107,2
Mai	100,5	106,8	97,3	100,7	115,1	100,8
Juni	100,4	108,4	103,1	101,4	116,4	103,2
Juli	102,1	107,0	104,7	102,0	113,4	101,8
August	100,3	106,5	98,1	102,5	112,6	101,1
September ..	100,5	107,6	98,8	102,9	113,2	103,0
Oktober	99,9	105,8	95,1	100,6	111,9	101,4
November ...	99,2	107,3	96,1	103,5	112,7	102,4
Dezember ...	100,1	106,8	95,2	103,3	113,5	98,8
2010 Januar	102,3	107,4	95,9	101,5	114,1	104,8
Februar	102,5	108,1	96,8	102,5	114,8	102,8
März	102,3	108,8	101,0	103,8	113,2	108,2
April	102,8	108,4	92,4	105,6	113,4	103,6
Mai	103,4	108,6	101,8	106,2	112,7	104,5
Juni	104,3	110,4	101,7	107,8	113,7	108,9
Juli	104,8	111,2	102,4	109,8	114,5	107,2
August	103,4	112,5	102,7	110,1	115,8	110,0
September ..	103,5	114,3	96,7	110,2	118,8	113,0
Oktober	102,5	113,7	93,4	109,1	118,9	112,1
November ...	103,8	115,7	97,1	110,5	120,0	117,1
Dezember ...	104,8	116,4	104,5	112,1	120,5	116,4
2011 Januar	107,9	118,2	100,9	112,2	124,2	117,3
Februar	107,5	121,3	107,0	113,7	127,9	120,7
März	107,4	121,5	110,3	115,8	126,3	121,2
April	108,0	121,9	112,2	117,5	126,0	121,3
Mai	107,5	119,5	105,0	115,5	124,1	118,0
Juni	107,4	121,5	105,7	117,8	123,9	124,6
Juli	107,8	122,3	124,1	119,1	124,0	124,7
August	108,1	121,4	106,7	117,7	124,1	124,1
September ..	108,2	121,9	97,1	118,6	124,2	125,8

*) Außenhandelsindizes und Außenhandelsvolumen nach EGW können über Genesis-Online abgerufen werden
(Tabellen 51000-0057 jährlich, 51000-0058 monatlich bzw. Zeitreihen 51000BJ902 jährlich, 51000BM902 monatlich).

9.4 Index der Durchschnittswerte (Jahr 2005 = 100) nach Warengruppen der Ernährungswirtschaft und der Gewerblichen Wirtschaft *)

9.4.1 Ausfuhr

9.4.1.1 Insgesamt

Gewerbliche Wirtschaft (EGW 5-8)	Rohstoffe (EGW 5)	Halbwaren (EGW 6)	Fertigwaren (EGW 7+8)	Vorerzeugnisse (EGW 7)	Enderzeugnisse (EGW 8)	Andere nicht aufgliederbare Warenverkehre (EGW 9)	Jahr, Monat
101,5	118,4	112,2	100,7	110,4	99,1	111,6	2007 Januar
103,1	120,4	111,6	102,4	109,8	101,2	111,6	Februar
104,0	120,1	116,8	103,1	109,9	102,0	111,6	März
103,7	112,6	119,2	102,7	111,0	101,3	111,6	April
103,5	113,2	120,2	102,4	112,7	100,8	111,6	Mai
103,1	116,4	120,8	102,0	113,0	100,2	111,6	Juni
102,4	117,1	113,7	101,6	112,6	99,9	111,6	Juli
101,3	111,0	116,9	100,4	110,7	98,8	111,6	August
101,5	113,2	119,9	100,4	111,2	98,8	111,6	September
102,6	111,1	119,0	101,6	111,1	100,2	111,6	Oktober
102,0	113,7	121,9	100,9	111,1	99,3	111,6	November
102,7	111,4	121,6	101,5	110,5	100,2	111,6	Dezember
102,6	116,2	123,2	101,3	111,9	99,5	114,9	2008 Januar
102,3	119,5	126,9	100,8	111,3	99,3	114,9	Februar
101,6	123,3	129,7	99,8	111,9	97,9	114,9	März
102,4	124,9	133,2	100,6	111,2	99,0	114,9	April
101,6	121,9	138,4	99,5	111,9	97,4	114,9	Mai
102,4	120,8	144,4	100,0	112,5	98,0	114,9	Juni
104,2	119,0	144,4	101,9	114,4	99,9	114,9	Juli
103,2	129,5	141,9	101,0	114,8	98,7	114,9	August
103,6	130,2	138,4	101,7	115,9	99,5	114,9	September
103,9	133,1	130,8	102,3	113,9	100,5	114,9	Oktober
104,2	129,1	121,0	103,0	115,0	101,4	114,9	November
103,9	137,8	107,9	103,3	111,2	102,3	114,9	Dezember
102,8	134,0	103,8	102,4	108,4	101,5	112,2	2009 Januar
104,0	123,2	103,5	103,8	107,9	103,2	104,1	Februar
102,3	117,8	103,7	102,1	104,9	101,7	110,3	März
100,5	110,1	101,4	100,3	103,4	99,8	96,2	April
100,1	106,2	103,1	99,9	100,3	99,8	97,3	Mai
99,9	101,1	108,5	99,4	98,3	99,6	101,6	Juni
101,7	100,8	106,5	101,5	99,1	101,8	103,0	Juli
99,8	89,1	108,4	99,4	97,4	99,7	102,2	August
100,0	89,3	107,2	99,7	100,0	99,7	105,2	September
99,3	90,9	110,0	98,9	98,3	98,9	110,2	Oktober
98,5	96,1	110,5	98,0	98,6	97,9	108,3	November
99,5	99,0	108,4	99,0	98,1	99,2	108,2	Dezember
101,8	108,5	114,8	101,0	99,9	101,2	113,0	2010 Januar
101,9	114,0	120,1	100,8	101,1	100,8	116,7	Februar
101,9	113,8	121,0	100,8	100,2	100,9	108,4	März
102,5	115,0	126,3	101,0	103,7	100,6	106,5	April
103,1	114,9	130,0	101,5	105,1	100,9	103,9	Mai
103,9	114,2	131,9	102,4	107,1	101,6	109,4	Juni
104,4	121,3	126,9	103,1	108,3	102,3	107,9	Juli
102,8	122,1	130,6	101,2	107,6	100,2	106,1	August
102,8	125,3	128,7	101,3	108,9	100,2	113,8	September
101,7	119,6	125,2	100,3	108,8	99,1	111,5	Oktober
102,9	124,2	135,0	101,1	110,6	99,8	116,6	November
103,9	131,4	140,8	101,6	109,0	100,7	124,2	Dezember
106,5	131,5	139,1	104,4	112,8	103,0	127,7	2011 Januar
106,1	136,9	139,2	104,1	114,9	102,4	123,6	Februar
105,9	135,7	144,6	103,6	115,0	102,0	124,8	März
106,7	133,6	143,2	104,6	116,1	102,9	119,8	April
106,2	136,3	147,9	103,9	116,5	102,0	122,0	Mai
106,2	140,0	142,8	104,0	116,2	102,1	118,0	Juni
106,6	142,1	147,4	104,2	115,4	102,5	118,5	Juli
106,9	139,5	154,1	104,2	113,6	102,8	117,7	August
106,7	144,6	159,5	103,7	114,5	102,2	126,7	September

*) Außenhandelsindizes und Außenhandelsvolumen nach EGW können über Genesis-Online abgerufen werden
(Tabellen 51000-0057 jährlich, 51000-0058 monatlich bzw. Zeitreihen 51000BJ902 jährlich, 51000BM902 monatlich).

9.4 Index der Durchschnittswerte (Jahr 2005 = 100) nach Warengruppen der Ernährungswirtschaft und der Gewerblichen Wirtschaft *)

9.4.1 Ausfuhr

9.4.1.2 EU-Länder

Jahr, Monat	Insgesamt (EGW 1-9)	Ernährungs- wirtschaft (EGW 1-4)	lebende Tiere (EGW 1)	Nahrungsmittel tierischen Ursprungs (EGW 2)	Nahrungsmittel pflanzlichen Ursprungs (EGW 3)	Genussmittel (EGW 4)
2007 Januar	102,9	103,9	91,1	101,4	105,7	106,6
2007 Februar	104,6	106,0	88,5	102,7	109,2	106,8
2007 März	106,2	105,4	97,9	102,8	108,4	103,0
2007 April	104,9	104,8	91,6	103,6	106,2	104,7
2007 Mai	105,4	105,6	90,2	101,8	110,2	103,0
2007 Juni	104,8	107,5	98,0	105,0	110,0	108,3
2007 Juli	104,6	108,8	95,3	108,0	112,3	102,5
2007 August	103,7	109,3	127,8	108,4	110,5	105,8
2007 September ..	103,6	112,3	93,6	112,7	114,4	105,9
2007 Oktober	105,4	112,4	97,9	115,1	114,0	102,8
2007 November ...	104,4	113,0	104,5	112,9	115,3	106,6
2007 Dezember ...	105,4	113,6	94,8	115,8	114,3	109,0
2008 Januar	105,1	114,6	94,2	111,9	119,5	108,3
2008 Februar	106,0	115,6	98,2	112,3	119,9	111,7
2008 März	103,7	117,5	99,3	113,5	123,9	110,1
2008 April	105,1	117,2	102,2	109,7	124,9	114,2
2008 Mai	104,0	116,6	99,2	109,0	125,3	113,0
2008 Juni	105,3	117,4	107,5	112,5	124,0	111,4
2008 Juli	107,9	118,1	106,1	112,9	125,4	113,1
2008 August	106,0	117,0	102,0	114,1	122,1	110,5
2008 September ..	107,0	117,7	93,9	113,7	123,9	112,2
2008 Oktober	106,8	117,3	99,9	110,6	123,7	115,1
2008 November ...	105,6	113,8	100,9	108,7	118,8	112,7
2008 Dezember ...	103,9	113,7	107,9	108,8	120,0	108,4
2009 Januar	103,5	111,7	94,5	103,2	120,7	112,7
2009 Februar	103,8	111,9	103,0	102,0	121,1	111,9
2009 März	102,9	110,4	103,7	100,7	118,5	111,6
2009 April	100,6	109,4	100,2	99,5	118,2	111,4
2009 Mai	100,4	108,4	94,4	99,7	116,5	111,1
2009 Juni	99,6	108,7	103,0	100,7	117,1	107,1
2009 Juli	101,6	107,8	100,5	101,3	114,5	106,9
2009 August	100,1	107,2	98,4	101,8	112,9	107,0
2009 September ..	100,4	108,3	99,1	101,9	113,6	109,3
2009 Oktober	100,5	106,2	96,9	99,1	112,0	107,7
2009 November ...	98,7	108,2	95,8	102,3	113,2	109,9
2009 Dezember ...	99,2	107,3	94,7	102,3	113,5	104,3
2010 Januar	102,5	108,5	95,5	100,2	115,2	115,6
2010 Februar	103,0	108,7	96,3	101,2	114,7	111,7
2010 März	103,0	109,1	99,7	102,7	113,1	115,8
2010 April	102,7	109,3	90,9	104,0	114,2	112,3
2010 Mai	102,9	108,9	100,6	104,4	112,4	111,5
2010 Juni	103,0	110,5	101,0	105,7	113,5	116,3
2010 Juli	103,8	111,5	102,3	108,0	114,7	112,5
2010 August	102,8	112,7	100,2	108,3	116,0	115,7
2010 September ..	102,5	114,4	95,9	108,3	118,7	120,5
2010 Oktober	101,6	113,7	93,1	106,4	119,5	119,3
2010 November ...	102,1	116,2	98,2	108,1	120,2	127,6
2010 Dezember ...	103,0	116,5	104,8	109,7	121,0	124,2
2011 Januar	108,2	118,8	100,5	109,9	124,7	129,4
2011 Februar	107,9	122,0	107,9	111,6	128,1	134,1
2011 März	108,5	122,0	110,9	113,2	126,3	132,9
2011 April	108,8	123,1	112,6	115,3	127,5	133,2
2011 Mai	108,4	121,5	103,4	113,1	127,6	128,2
2011 Juni	108,0	122,5	103,5	115,4	125,6	134,7
2011 Juli	108,5	122,7	108,1	116,6	125,8	133,4
2011 August	108,3	121,5	107,7	114,8	125,0	131,3
2011 September ..	108,7	121,8	96,0	114,9	124,6	137,4

*) Außenhandelsindizes und Außenhandelsvolumen nach EGW können über Genesis-Online abgerufen werden
(Tabellen 51000-0057 jährlich, 51000-0058 monatlich bzw. Zeitreihen 51000BJ902 jährlich, 51000BM902 monatlich).

9.4 Index der Durchschnittswerte (Jahr 2005 = 100) nach Warengruppen der Ernährungswirtschaft und der Gewerblichen Wirtschaft *)

9.4.1 Ausfuhr

9.4.1.2 EU-Länder

Gewerbliche Wirtschaft (EGW 5-8)	Rohstoffe (EGW 5)	Halbwaren (EGW 6)	Fertigwaren (EGW 7+8)	Vorerzeugnisse (EGW 7)	Enderzeugnisse (EGW 8)	Andere nicht aufgliederbare Warenverkehre (EGW 9)	Jahr, Monat
102,6	121,2	112,0	101,7	110,4	100,2	111,6	2007 Januar
104,3	122,3	109,7	103,7	110,9	102,4	111,6	Februar
106,0	122,6	117,6	105,0	111,9	103,9	111,6	März
104,7	113,1	118,8	103,6	111,5	102,2	111,6	April
105,3	114,9	120,7	104,1	113,9	102,4	111,6	Mai
104,5	118,0	120,6	103,2	113,9	101,4	111,6	Juni
104,1	117,8	117,0	103,0	113,7	101,3	111,6	Juli
103,1	109,5	115,8	102,2	111,5	100,6	111,6	August
102,8	113,2	119,4	101,6	112,2	99,9	111,6	September
104,8	112,4	118,3	103,8	112,5	102,4	111,6	Oktober
103,5	115,4	120,8	102,3	113,0	100,6	111,6	November
104,5	111,5	120,8	103,2	110,7	102,1	111,6	Dezember
104,3	117,0	123,0	102,9	113,4	101,0	114,9	2008 Januar
105,3	120,1	125,6	103,8	112,8	102,3	114,9	Februar
102,6	123,8	128,4	100,6	113,0	98,5	114,9	März
104,2	127,8	133,8	102,1	113,3	100,3	114,9	April
102,9	124,0	139,3	100,2	114,2	97,8	114,9	Mai
104,3	121,4	145,7	101,4	114,5	99,2	114,9	Juni
107,1	119,5	142,5	104,4	117,6	102,2	114,9	Juli
105,0	128,4	140,4	102,4	117,0	100,0	114,9	August
106,1	130,0	138,8	103,9	117,1	101,8	114,9	September
105,9	131,0	131,4	104,0	115,6	102,1	114,9	Oktober
104,8	128,0	121,2	103,5	113,3	102,0	114,9	November
102,7	136,4	105,0	102,2	106,5	101,6	114,9	Dezember
102,6	128,6	103,3	102,2	107,6	101,3	112,2	2009 Januar
103,1	119,7	102,2	103,0	104,5	102,8	104,1	Februar
102,2	116,6	99,9	102,2	104,6	101,8	110,3	März
100,0	111,4	98,4	100,0	101,9	99,6	96,2	April
99,8	108,0	100,4	99,6	100,2	99,5	97,3	Mai
98,8	102,3	106,8	98,2	98,0	98,2	101,6	Juni
101,0	98,7	105,8	100,7	99,9	100,9	103,0	Juli
99,4	99,0	107,6	98,8	97,4	99,0	102,2	August
99,7	98,5	104,9	99,3	100,3	99,2	105,2	September
99,8	97,4	109,4	99,2	99,9	99,1	110,2	Oktober
97,7	99,9	110,9	97,0	99,2	96,6	108,3	November
98,2	98,8	105,1	97,8	99,9	97,4	108,2	Dezember
101,8	111,4	114,2	100,8	101,4	100,7	113,0	2010 Januar
102,3	117,4	120,7	100,9	101,2	100,8	116,7	Februar
102,4	117,8	119,8	101,1	102,0	101,0	108,4	März
102,1	117,5	125,8	100,3	105,0	99,5	106,5	April
102,4	119,5	129,9	100,3	105,7	99,4	103,9	Mai
102,3	116,8	131,0	100,4	107,0	99,2	109,4	Juni
103,1	122,6	124,8	101,4	107,9	100,3	107,9	Juli
101,9	122,1	128,6	100,0	109,2	98,4	106,1	August
101,4	124,9	128,4	99,6	110,4	97,9	113,8	September
100,4	127,2	121,4	98,8	111,4	96,8	111,5	Oktober
100,8	131,5	134,0	98,4	112,8	96,3	116,6	November
101,5	133,0	140,5	98,6	111,1	96,9	124,2	Dezember
106,0	142,3	137,0	103,5	115,5	101,3	127,7	2011 Januar
105,8	138,4	140,4	103,1	118,2	100,5	123,6	Februar
106,4	141,1	146,1	103,5	118,3	101,1	124,8	März
106,9	142,6	143,0	104,3	118,8	101,7	119,8	April
106,5	141,8	150,6	103,4	119,1	100,8	122,0	Mai
106,2	144,5	144,9	103,3	119,8	100,5	118,0	Juni
106,7	149,6	148,2	103,5	118,2	101,0	118,5	Juli
106,5	146,6	153,1	103,2	115,8	101,1	117,7	August
106,4	146,0	154,0	103,1	116,7	100,9	126,7	September

*) Außenhandelsindizes und Außenhandelsvolumen nach EGW können über Genesis-Online abgerufen werden (Tabellen 51000-0057 jährlich, 51000-0058 monatlich bzw. Zeitreihen 51000BJ902 jährlich, 51000BM902 monatlich).

9.4 Index der Durchschnittswerte (Jahr 2005 = 100) nach Warengruppen der Ernährungswirtschaft und der Gewerblichen Wirtschaft *)

9.4.1 Ausfuhr

9.4.1.3 Drittländer

Jahr, Monat	Insgesamt (EGW 1-9)	Ernährungs- wirtschaft (EGW 1-4)	lebende Tiere (EGW 1)	Nahrungsmittel tierischen Ursprungs (EGW 2)	Nahrungsmittel pflanzlichen Ursprungs (EGW 3)	Genussmittel (EGW 4)
2007 Januar	99,8	102,9	90,4	102,5	103,1	104,3
2007 Februar	101,1	101,2	96,3	100,3	105,4	95,2
2007 März	100,7	103,7	102,0	100,6	105,1	103,7
2007 April	101,9	99,4	91,7	104,7	99,1	97,1
2007 Mai	100,6	101,9	94,4	104,3	102,3	100,8
2007 Juni	101,0	103,0	97,0	109,6	101,6	100,9
2007 Juli	100,0	104,9	95,7	111,6	103,9	102,9
2007 August	99,2	104,7	150,5	111,4	105,9	96,6
2007 September ..	99,6	105,2	94,2	115,2	105,7	99,8
2007 Oktober	99,4	108,3	93,5	116,6	111,7	100,2
2007 November ...	99,9	106,0	104,5	119,1	104,9	100,1
2007 Dezember ...	100,3	107,7	90,1	119,1	108,8	100,2
2008 Januar	100,3	104,5	88,2	117,7	105,8	97,2
2008 Februar	98,1	108,3	90,6	114,5	111,3	102,1
2008 März	100,3	108,2	96,7	116,5	110,8	101,1
2008 April	99,9	107,3	105,9	112,8	110,6	99,0
2008 Mai	99,9	106,7	99,2	112,2	110,7	97,8
2008 Juni	99,9	107,6	105,3	114,2	112,4	97,9
2008 Juli	100,4	109,9	102,6	119,8	112,5	99,7
2008 August	101,0	108,9	109,6	122,1	113,5	93,2
2008 September ..	100,2	110,3	96,4	126,6	115,4	93,7
2008 Oktober	101,5	114,3	104,6	131,7	117,7	97,2
2008 November ...	103,5	111,5	98,7	125,8	115,2	96,5
2008 Dezember ...	105,7	110,9	107,6	120,3	115,6	96,2
2009 Januar	103,4	105,2	95,5	112,9	113,1	91,0
2009 Februar	105,4	109,3	127,1	110,3	118,5	93,7
2009 März	102,7	107,6	107,2	108,6	114,6	96,4
2009 April	101,4	106,2	106,1	107,8	109,4	100,0
2009 Mai	100,6	100,9	108,2	108,4	109,9	84,1
2009 Juni	101,8	107,4	103,8	106,4	114,1	94,7
2009 Juli	102,8	104,7	124,4	106,1	110,3	94,2
2009 August	100,5	104,1	96,3	107,6	111,5	90,9
2009 September ..	100,7	105,3	97,6	109,0	111,9	92,1
2009 Oktober	98,9	104,2	89,4	110,0	111,4	90,1
2009 November ...	99,8	104,1	96,8	111,1	110,9	89,9
2009 Dezember ...	101,4	104,8	96,7	109,4	113,5	88,9
2010 Januar	102,1	103,4	98,3	110,9	109,9	89,5
2010 Februar	101,7	106,1	99,1	110,9	115,2	90,0
2010 März	101,4	107,9	106,4	110,9	113,5	96,3
2010 April	103,0	105,2	99,4	114,8	110,6	90,9
2010 Mai	104,1	107,5	105,9	116,7	113,6	93,1
2010 Juni	106,4	110,1	103,9	120,0	114,2	96,5
2010 Juli	106,3	110,1	102,9	120,1	114,0	97,7
2010 August	104,1	111,7	111,9	120,5	114,9	100,1
2010 September ..	105,0	113,9	98,8	119,8	118,8	101,0
2010 Oktober	103,9	113,4	94,4	123,7	116,9	99,5
2010 November ...	106,2	114,4	95,3	122,2	119,5	101,1
2010 Dezember ...	107,5	115,8	103,8	124,8	119,0	102,9
2011 Januar	107,5	116,3	101,6	126,2	122,8	100,7
2011 Februar	107,1	119,3	104,9	125,5	127,1	102,6
2011 März	105,8	120,4	108,5	127,8	126,2	105,1
2011 April	106,8	117,9	110,8	128,9	121,0	105,3
2011 Mai	106,3	114,0	108,3	127,9	114,0	104,4
2011 Juni	106,5	118,0	112,0	130,6	117,8	108,1
2011 Juli	107,0	120,9	183,3	130,3	118,7	113,1
2011 August	107,9	121,0	105,2	130,4	121,7	113,1
2011 September ..	107,7	122,3	99,7	136,0	123,3	110,7

*) Außenhandelsindizes und Außenhandelsvolumen nach EGW können über Genesis-Online abgerufen werden
(Tabellen 51000-0057 jährlich, 51000-0058 monatlich bzw. Zeitreihen 51000BJ902 jährlich, 51000BM902 monatlich).

9.4 Index der Durchschnittswerte (Jahr 2005 = 100) nach Warengruppen der Ernährungswirtschaft und der Gewerblichen Wirtschaft *)

9.4.1 Ausfuhr

9.4.1.3 Drittländer

Gewerbliche Wirtschaft (EGW 5-8)	Rohstoffe (EGW 5)	Halbwaren (EGW 6)	Fertigwaren (EGW 7+8)	Vorerzeugnisse (EGW 7)	Enderzeugnisse (EGW 8)	Andere nicht aufgliederbare Warenverkehre (EGW 9)	Jahr, Monat
99,7	111,2	112,9	99,1	110,4	97,4	111,6	2007 Januar
101,1	114,7	117,4	100,4	107,9	99,2	111,6	Februar
100,5	113,6	114,3	99,9	106,2	99,0	111,6	März
101,9	111,2	120,8	101,2	110,1	99,9	111,6	April
100,5	109,1	118,8	99,7	110,3	98,3	111,6	Mai
100,9	112,2	121,4	100,0	111,4	98,4	111,6	Juni
99,8	115,2	105,3	99,5	110,7	98,0	111,6	Juli
98,9	114,8	120,0	98,2	109,5	96,5	111,6	August
99,4	113,1	121,1	98,6	109,3	97,1	111,6	September
99,1	107,7	120,8	98,4	108,7	97,0	111,6	Oktober
99,7	109,8	124,9	98,7	107,9	97,5	111,6	November
100,0	111,1	123,6	99,0	110,3	97,6	111,6	Dezember
100,1	114,5	123,6	99,0	109,5	97,3	114,9	2008 Januar
97,8	118,0	130,9	96,5	108,7	94,9	114,9	Februar
100,0	122,2	133,4	98,5	110,0	96,9	114,9	März
99,6	118,0	131,5	98,3	107,8	97,0	114,9	April
99,6	115,6	136,1	98,2	107,9	96,8	114,9	Mai
99,6	118,7	140,9	98,1	109,5	96,2	114,9	Juni
100,1	117,7	149,9	98,4	109,3	96,9	114,9	Juli
100,7	132,1	145,8	99,0	111,8	96,9	114,9	August
99,8	130,6	137,3	98,4	114,1	96,3	114,9	September
101,0	138,7	129,0	99,9	111,1	98,4	114,9	Oktober
103,2	131,5	120,8	102,3	117,9	100,5	114,9	November
105,5	140,5	114,8	104,8	118,1	103,3	114,9	Dezember
103,3	147,7	105,2	102,8	109,9	101,9	112,2	2009 Januar
105,3	131,3	106,6	105,0	114,0	103,8	104,1	Februar
102,5	120,2	112,7	101,9	105,3	101,4	110,3	März
101,3	106,8	109,4	100,9	105,6	100,1	96,2	April
100,7	102,0	109,7	100,3	100,5	100,2	97,3	Mai
101,6	98,5	112,7	101,2	98,7	101,6	101,7	Juni
102,7	105,0	107,8	102,4	98,1	103,1	103,0	Juli
100,4	71,9	110,0	100,2	97,5	100,6	102,1	August
100,5	72,1	112,9	100,3	99,6	100,4	105,2	September
98,6	79,4	111,2	98,3	95,7	98,7	110,2	Oktober
99,6	89,4	109,8	99,3	97,6	99,6	108,3	November
101,2	99,3	115,1	100,7	95,6	101,4	108,2	Dezember
102,0	102,7	116,0	101,3	97,5	102,0	113,1	2010 Januar
101,5	105,9	118,7	100,7	101,0	100,7	116,7	Februar
101,1	104,8	123,8	100,2	97,4	100,7	108,4	März
103,0	108,7	127,5	102,0	101,9	102,0	106,5	April
104,0	102,9	130,1	103,1	104,3	102,9	103,9	Mai
106,2	106,7	134,1	105,2	107,3	104,9	109,4	Juni
106,1	117,2	131,0	105,2	108,8	104,6	107,9	Juli
103,9	122,0	134,7	102,6	105,5	102,2	106,1	August
104,7	127,1	129,3	103,7	106,6	103,3	113,8	September
103,6	99,2	134,0	102,5	104,6	102,2	111,5	Oktober
105,9	104,1	137,0	104,7	107,1	104,4	116,6	November
107,1	126,7	141,4	105,7	106,1	105,7	124,2	Dezember
107,1	105,3	143,8	105,7	108,7	105,2	127,7	2011 Januar
106,6	132,0	136,7	105,3	109,7	104,7	123,6	Februar
105,3	121,0	141,6	103,8	110,1	103,0	124,8	März
106,4	108,5	143,8	105,1	111,6	104,2	119,8	April
105,9	120,2	142,9	104,5	112,7	103,4	122,0	Mai
106,1	125,6	137,7	104,9	110,6	104,2	118,0	Juni
106,5	119,8	146,0	105,0	111,2	104,2	118,5	Juli
107,4	122,1	155,6	105,4	110,8	104,6	117,7	August
107,0	139,9	170,9	104,6	111,1	103,8	126,7	September

*) Außenhandelsindizes und Außenhandelsvolumen nach EGW können über Genesis-Online abgerufen werden (Tabellen 51000-0057 jährlich, 51000-0058 monatlich bzw. Zeitreihen 51000BJ902 jährlich, 51000BM902 monatlich).

9.4 Index der Durchschnittswerte (Jahr 2005 = 100) nach Warengruppen der Ernährungswirtschaft und der Gewerblichen Wirtschaft *)

9.4.2 Einfuhr

9.4.2.1 Insgesamt

Jahr, Monat	Insgesamt (EGW 1-9)	Ernährungs- wirtschaft (EGW 1-4)	lebende Tiere (EGW 1)	Nahrungsmittel tierischen Ursprungs (EGW 2)	Nahrungsmittel pflanzlichen Ursprungs (EGW 3)	Genussmittel (EGW 4)
2007 Januar	104,7	104,0	103,3	104,1	104,7	101,4
2007 Februar	103,9	104,0	100,9	101,9	105,3	103,0
2007 März	105,2	104,8	101,8	101,4	106,6	104,6
2007 April	104,0	104,8	96,3	101,7	106,2	105,8
2007 Mai	106,1	104,4	98,4	104,0	105,1	103,1
2007 Juni	107,0	105,2	97,7	104,9	106,4	101,5
2007 Juli	106,5	106,7	96,3	105,0	108,7	103,7
2007 August	104,2	107,5	95,5	105,9	109,1	105,4
2007 September ..	105,7	109,2	97,2	109,9	110,6	103,8
2007 Oktober	104,6	110,9	91,9	111,9	112,0	106,7
2007 November ...	105,3	111,2	92,6	111,1	112,5	108,8
2007 Dezember ...	107,7	112,8	92,3	114,5	114,7	105,8
2008 Januar	105,1	112,7	89,7	110,6	114,9	111,9
2008 Februar	107,1	113,8	94,0	110,3	117,8	106,5
2008 März	107,0	114,4	95,6	110,9	117,5	110,6
2008 April	109,2	115,6	104,7	109,9	118,9	113,6
2008 Mai	107,7	114,4	96,4	108,9	118,5	110,3
2008 Juni	110,2	116,1	106,0	113,2	119,7	109,1
2008 Juli	112,1	116,6	99,3	112,6	120,7	110,6
2008 August	112,4	117,7	110,4	112,1	123,2	107,3
2008 September ..	110,6	116,9	109,8	113,9	120,5	110,1
2008 Oktober	106,4	115,8	105,5	114,5	118,0	111,5
2008 November ...	109,1	118,1	105,5	115,2	121,1	114,7
2008 Dezember ...	108,8	115,9	105,1	113,1	119,7	109,4
2009 Januar	103,4	113,4	103,4	108,7	117,4	108,9
2009 Februar	103,2	113,6	111,2	106,8	116,3	115,1
2009 März	101,9	113,2	110,3	106,9	116,7	110,3
2009 April	99,8	112,5	108,8	105,1	116,1	111,4
2009 Mai	98,9	111,2	105,0	104,9	114,5	111,2
2009 Juni	98,6	109,8	103,6	104,4	112,9	109,0
2009 Juli	101,8	109,6	101,9	103,3	112,1	112,6
2009 August	100,4	108,4	102,3	104,0	109,9	112,6
2009 September ..	99,8	108,9	92,7	103,5	111,1	113,8
2009 Oktober	98,4	106,6	96,3	103,8	108,1	107,7
2009 November ...	97,4	108,4	90,7	104,6	109,4	114,5
2009 Dezember ...	99,7	109,4	91,4	107,4	112,1	106,6
2010 Januar	101,6	110,3	100,1	106,3	112,8	109,7
2010 Februar	102,7	112,3	101,7	106,0	115,3	114,4
2010 März	101,9	113,9	102,9	107,5	117,0	116,5
2010 April	104,6	114,4	97,4	108,1	117,3	117,2
2010 Mai	107,1	114,0	94,9	109,4	116,5	117,0
2010 Juni	104,5	115,8	104,0	111,2	116,5	123,6
2010 Juli	107,9	115,0	95,8	109,7	116,2	122,9
2010 August	107,7	115,8	99,0	110,7	116,6	126,3
2010 September ..	107,7	118,4	96,3	113,7	118,4	131,2
2010 Oktober	106,9	117,7	95,0	113,0	118,1	130,1
2010 November ...	108,4	119,6	104,1	114,5	120,3	129,5
2010 Dezember ...	110,5	121,6	94,9	117,5	122,7	131,7
2011 Januar	110,0	124,4	98,8	111,7	126,9	141,8
2011 Februar	111,8	127,9	106,8	117,0	130,1	143,4
2011 März	114,2	128,7	103,4	118,6	130,5	144,0
2011 April	113,8	128,2	109,5	118,5	128,8	147,2
2011 Mai	111,4	128,1	105,7	117,8	128,9	147,6
2011 Juni	113,7	126,8	105,4	118,9	125,7	149,4
2011 Juli	114,6	128,9	107,0	119,9	129,4	145,7
2011 August	115,9	127,6	103,7	119,2	127,6	145,7
2011 September ..	115,9	126,3	110,9	119,9	125,6	142,5

*) Außenhandelsindizes und Außenhandelsvolumen nach EGW können über Genesis-Online abgerufen werden (Tabellen 51000-0057 jährlich, 51000-0058 monatlich bzw. Zeitreihen 51000BJ902 jährlich, 51000BM902 monatlich).

9.4 Index der Durchschnittswerte (Jahr 2005 = 100) nach Warengruppen der Ernährungswirtschaft und der Gewerblichen Wirtschaft *)

9.4.2 Einfuhr

9.4.2.1 Insgesamt

Gewerbliche Wirtschaft (EGW 5-8)	Rohstoffe (EGW 5)	Halbwaren (EGW 6)	Fertigwaren (EGW 7+8)	Vorerzeugnisse (EGW 7)	Enderzeugnisse (EGW 8)	Andere nicht aufgliederbare Warenverkehre (EGW 9)	Jahr, Monat
104,5	110,3	121,9	101,9	109,8	100,5	112,3	2007 Januar
103,7	106,6	123,3	101,3	108,8	99,9	111,6	Februar
104,9	107,9	125,7	102,6	109,9	101,2	112,3	März
103,7	109,0	127,5	100,8	109,8	99,0	111,6	April
106,0	113,8	133,1	102,3	114,0	100,1	112,3	Mai
107,0	113,7	133,3	103,6	117,8	101,0	111,4	Juni
106,3	118,0	133,0	102,4	111,6	100,6	111,7	Juli
103,7	123,3	126,6	99,1	112,7	96,7	111,4	August
105,2	117,3	128,8	101,6	113,4	99,6	112,3	September
103,8	121,7	127,6	99,7	114,3	97,3	111,8	Oktober
104,6	122,9	130,9	99,9	110,5	98,1	111,8	November
107,0	129,8	133,5	100,8	108,1	99,6	111,8	Dezember
104,2	131,6	131,9	97,9	103,7	96,8	118,0	2008 Januar
106,4	137,6	132,7	99,8	109,2	98,1	118,0	Februar
106,1	137,0	135,2	99,5	108,6	97,8	118,0	März
108,4	146,2	140,2	100,9	109,7	99,2	118,0	April
106,8	150,1	143,5	98,1	112,2	95,5	118,0	Mai
109,4	163,5	146,5	99,8	112,6	97,3	118,0	Juni
111,5	167,6	152,6	100,7	112,3	98,6	118,0	Juli
111,8	179,8	147,3	100,2	113,9	97,6	118,0	August
109,9	166,4	148,1	100,0	106,9	98,7	118,0	September
105,2	160,5	140,9	95,9	107,6	93,9	118,0	Oktober
108,0	144,2	131,7	101,2	103,5	100,8	118,0	November
107,7	135,3	116,0	103,0	109,7	102,1	118,0	Dezember
102,3	116,7	105,9	99,8	105,4	98,9	107,4	2009 Januar
101,9	113,6	102,6	100,4	100,9	100,3	113,1	Februar
100,3	111,4	102,4	98,7	100,2	98,4	118,0	März
97,9	107,4	101,5	96,5	101,4	95,8	123,3	April
97,2	102,7	97,9	96,4	91,9	97,2	113,9	Mai
97,0	106,3	102,1	95,4	91,0	96,2	119,6	Juni
100,7	109,7	103,7	99,3	98,0	99,6	113,2	Juli
99,5	107,9	104,8	97,7	96,7	97,9	103,8	August
98,5	109,0	106,9	96,3	96,5	96,3	119,3	September
97,1	107,6	107,9	94,9	91,7	95,4	116,0	Oktober
95,8	110,1	105,7	93,3	91,3	93,7	112,4	November
98,4	110,7	113,5	95,2	91,7	95,8	108,6	Dezember
100,7	112,9	113,9	97,8	96,7	97,9	105,9	2010 Januar
101,7	115,6	122,6	97,8	97,3	97,9	109,4	Februar
100,5	117,0	125,3	96,4	95,7	96,5	115,1	März
103,5	123,2	133,9	98,1	98,1	98,1	112,4	April
106,4	132,0	144,6	99,5	100,4	99,4	111,3	Mai
103,4	132,0	141,4	96,8	101,6	96,1	116,4	Juni
107,1	138,2	136,7	101,1	102,3	100,9	116,5	Juli
107,1	138,3	132,4	100,9	104,2	100,3	106,8	August
106,3	138,7	136,3	100,8	103,7	100,2	124,6	September
105,8	139,0	136,1	99,4	108,1	98,0	115,3	Oktober
106,9	141,3	140,5	100,2	109,5	98,8	130,0	November
109,4	142,4	147,6	101,8	109,2	100,6	117,8	Dezember
108,7	148,9	148,0	99,8	109,6	98,2	112,0	2011 Januar
109,7	155,8	157,7	99,8	107,3	98,5	124,0	Februar
112,2	159,2	154,6	103,3	110,4	102,0	125,6	März
111,9	170,9	156,4	100,5	109,5	98,9	124,0	April
108,8	160,8	157,1	99,2	110,1	97,3	129,5	Mai
111,8	164,5	156,7	102,6	116,4	100,2	125,2	Juni
112,4	159,6	160,2	101,8	115,4	99,4	129,7	Juli
114,3	175,1	163,3	103,2	117,6	100,8	124,4	August
113,7	169,3	159,0	104,1	121,8	101,3	135,2	September

*) Außenhandelsindizes und Außenhandelsvolumen nach EGW können über Genesis-Online abgerufen werden
(Tabellen 51000-0057 jährlich, 51000-0058 monatlich bzw. Zeitreihen 51000BJ902 jährlich, 51000BM902 monatlich).

9.4 Index der Durchschnittswerte (Jahr 2005 = 100) nach Warengruppen der Ernährungswirtschaft und der Gewerblichen Wirtschaft *)

9.4.2 Einfuhr

9.4.2.2 EU-Länder

Jahr, Monat	Insgesamt (EGW 1-9)	Ernährungs- wirtschaft (EGW 1-4)	lebende Tiere (EGW 1)	Nahrungsmittel tierischen Ursprungs (EGW 2)	Nahrungsmittel pflanzlichen Ursprungs (EGW 3)	Genussmittel (EGW 4)
2007 Januar	107,0	105,3	103,2	102,3	107,9	101,5
2007 Februar	105,7	104,5	100,9	100,6	107,2	101,5
2007 März	107,2	104,7	101,9	99,7	107,9	102,7
2007 April	106,3	106,0	96,5	100,3	108,8	109,0
2007 Mai	107,6	105,7	98,7	103,9	107,0	105,0
2007 Juni	109,2	105,6	97,8	103,4	108,0	101,6
2007 Juli	108,9	107,4	95,8	103,7	110,4	103,9
2007 August	106,1	108,7	95,1	105,8	111,3	106,9
2007 September ..	108,4	110,4	97,0	110,2	112,7	101,6
2007 Oktober	108,2	113,6	91,9	112,4	116,2	108,8
2007 November ...	108,4	113,4	92,5	111,2	116,1	110,8
2007 Dezember ...	110,1	115,4	91,6	115,4	118,0	109,6
2008 Januar	108,1	113,7	88,8	111,0	116,1	116,7
2008 Februar	110,6	114,5	93,4	110,0	119,6	106,8
2008 März	109,0	114,6	95,6	110,8	118,3	110,3
2008 April	110,6	115,9	104,5	109,8	120,0	112,8
2008 Mai	110,5	116,3	96,5	108,2	122,1	114,6
2008 Juni	112,7	117,4	106,0	111,5	121,8	113,4
2008 Juli	114,0	116,7	99,2	111,6	121,4	112,7
2008 August	114,1	118,0	110,6	110,7	124,3	107,2
2008 September ..	111,5	116,7	109,7	111,5	122,4	106,8
2008 Oktober	107,7	114,0	105,1	110,9	117,2	110,1
2008 November ...	109,2	114,5	104,8	112,2	117,6	109,6
2008 Dezember ...	109,3	114,0	104,9	110,9	119,0	103,5
2009 Januar	105,6	113,0	103,0	106,2	118,8	107,2
2009 Februar	103,1	113,3	111,2	103,2	118,5	112,8
2009 März	102,3	112,3	110,3	104,2	117,3	107,7
2009 April	102,2	111,2	108,8	102,8	115,3	112,3
2009 Mai	100,3	110,7	105,1	102,1	115,6	109,7
2009 Juni	100,6	108,3	103,4	101,4	112,5	107,2
2009 Juli	102,5	108,8	101,4	101,7	111,8	113,6
2009 August	101,4	107,7	102,1	102,8	109,5	113,4
2009 September ..	101,6	108,3	92,6	100,8	112,0	115,5
2009 Oktober	101,5	106,5	96,4	102,4	109,2	107,9
2009 November ...	99,6	108,8	90,2	104,5	110,0	118,2
2009 Dezember ...	100,9	109,2	91,2	107,0	112,6	105,9
2010 Januar	106,6	108,9	99,9	104,7	112,6	105,2
2010 Februar	106,3	111,5	101,3	103,9	115,9	112,6
2010 März	105,7	112,8	102,8	105,9	116,8	114,4
2010 April	107,4	112,4	97,1	104,5	117,1	113,7
2010 Mai	107,8	110,7	94,6	105,9	114,2	111,8
2010 Juni	102,7	111,1	103,4	106,9	113,0	114,7
2010 Juli	109,2	110,9	95,6	107,1	113,5	112,6
2010 August	107,8	111,4	98,9	107,0	113,9	114,8
2010 September ..	108,2	113,6	96,0	109,7	115,6	119,2
2010 Oktober	109,9	113,9	94,8	109,7	116,1	120,3
2010 November ...	109,4	115,9	104,2	111,1	118,3	119,9
2010 Dezember ...	111,7	117,1	94,7	113,9	119,9	120,8
2011 Januar	112,7	118,3	98,3	107,5	123,7	125,6
2011 Februar	113,5	121,8	106,5	112,6	126,1	127,8
2011 März	114,0	122,0	103,0	114,7	126,0	125,9
2011 April	115,4	121,9	108,9	116,5	124,1	128,4
2011 Mai	114,9	121,3	105,5	114,4	123,8	131,2
2011 Juni	115,3	119,3	105,0	116,0	119,2	131,3
2011 Juli	117,9	123,4	106,3	116,5	126,3	130,8
2011 August	118,7	120,3	103,4	116,2	122,0	126,3
2011 September ..	118,2	120,7	110,8	117,8	122,0	124,1

*) Außenhandelsindizes und Außenhandelsvolumen nach EGW können über Genesis-Online abgerufen werden (Tabellen 51000-0057 jährlich, 51000-0058 monatlich bzw. Zeitreihen 51000BJ902 jährlich, 51000BM902 monatlich).

9.4 Index der Durchschnittswerte (Jahr 2005 = 100) nach Warengruppen der Ernährungswirtschaft und der Gewerblichen Wirtschaft *)

9.4.2 Einfuhr

9.4.2.2 EU-Länder

Gewerbliche Wirtschaft (EGW 5-8)	Rohstoffe (EGW 5)	Halbwaren (EGW 6)	Fertigwaren (EGW 7+8)	Vorerzeugnisse (EGW 7)	Enderzeugnisse (EGW 8)	Andere nicht aufgliederbare Warenverkehre (EGW 9)	Jahr, Monat
106,9	109,2	118,1	105,4	109,8	104,2	112,3	2007 Januar
105,5	105,5	119,2	104,0	110,0	102,5	111,6	Februar
107,1	110,1	121,9	105,3	110,6	104,0	112,3	März
106,0	111,1	124,0	103,7	110,6	102,0	111,6	April
107,6	107,8	129,4	104,9	113,9	102,7	112,3	Mai
109,4	115,1	129,8	106,9	120,6	103,5	111,4	Juni
108,9	120,6	127,9	106,2	114,2	104,2	111,7	Juli
105,5	119,0	120,3	103,0	114,3	100,1	111,4	August
108,0	115,5	121,9	106,0	112,1	104,6	112,3	September
107,4	116,6	124,5	105,0	114,3	102,8	111,8	Oktober
107,6	119,3	127,2	104,9	110,9	103,5	111,8	November
109,4	120,4	132,0	105,6	108,6	104,9	111,8	Dezember
107,2	124,9	128,4	103,7	105,7	103,1	118,0	2008 Januar
110,0	133,6	131,0	106,2	111,2	105,0	118,0	Februar
108,1	132,5	132,3	103,9	109,2	102,6	118,0	März
109,8	139,0	139,1	105,4	111,1	104,0	118,0	April
109,5	146,6	142,9	104,0	112,3	101,9	118,0	Mai
111,9	155,8	148,3	105,6	112,7	103,6	118,0	Juni
113,6	161,9	154,1	106,8	112,8	105,3	118,0	Juli
113,4	164,5	146,7	106,4	113,7	104,3	118,0	August
110,6	152,2	148,8	104,6	103,7	104,9	118,0	September
106,5	150,3	140,0	100,4	106,3	99,0	118,0	Oktober
108,0	141,6	128,0	104,0	106,4	103,5	118,0	November
108,1	139,3	111,1	105,5	105,4	105,6	118,0	Dezember
104,5	129,6	103,4	103,2	102,5	103,4	107,4	2009 Januar
101,4	115,9	98,3	101,1	97,6	101,9	113,1	Februar
100,6	111,9	96,8	100,5	97,6	101,1	118,0	März
100,2	110,7	99,9	99,9	99,4	100,0	123,3	April
98,4	99,7	92,9	99,0	89,5	101,2	113,9	Mai
98,8	104,4	100,2	98,4	92,1	99,9	119,6	Juni
101,2	101,4	102,6	101,0	98,1	101,7	113,2	Juli
100,4	101,0	107,5	99,5	95,6	100,4	103,8	August
100,0	102,7	106,1	99,2	95,7	100,0	119,3	September
100,1	103,2	108,5	99,0	92,5	100,6	116,0	Oktober
97,8	106,0	105,5	96,5	91,0	97,9	112,4	November
99,3	102,7	110,8	97,7	91,9	99,0	108,6	Dezember
106,4	106,7	118,8	104,7	100,5	105,8	105,9	2010 Januar
105,5	108,8	121,9	103,3	98,3	104,5	109,4	Februar
104,5	111,3	123,5	101,7	95,6	103,3	115,1	März
106,6	115,9	132,1	102,9	96,8	104,5	112,4	April
107,3	121,5	135,8	103,3	100,4	104,0	111,3	Mai
101,3	124,4	134,3	96,4	102,6	95,1	116,4	Juni
108,6	128,5	134,9	104,8	104,6	104,8	116,5	Juli
107,4	128,1	129,9	103,1	103,5	103,0	106,8	August
106,9	128,7	133,8	102,7	104,0	102,4	124,6	September
109,2	126,5	134,5	105,2	109,3	104,2	115,3	Oktober
107,9	131,9	138,7	103,2	110,8	101,5	130,0	November
110,8	129,9	145,6	105,4	111,5	104,2	117,8	Dezember
112,2	137,7	148,9	105,8	111,9	104,3	112,0	2011 Januar
111,4	140,9	153,4	104,9	108,8	104,0	124,0	Februar
111,8	142,7	155,3	105,3	114,4	103,1	125,6	März
113,6	149,9	159,4	105,9	113,4	104,0	124,0	April
112,4	158,6	156,9	105,2	116,3	102,6	129,5	Mai
113,6	154,9	155,8	106,9	117,9	104,4	125,2	Juni
115,8	158,3	159,7	108,2	117,3	105,9	129,7	Juli
117,6	161,0	157,1	110,2	119,6	107,8	124,4	August
115,8	157,2	158,8	109,3	127,9	105,6	135,2	September

*) Außenhandelsindizes und Außenhandelsvolumen nach EGW können über Genesis-Online abgerufen werden
(Tabellen 51000-0057 jährlich, 51000-0058 monatlich bzw. Zeitreihen 51000BJ902 jährlich, 51000BM902 monatlich).

9.4 Index der Durchschnittswerte (Jahr 2005 = 100) nach Warengruppen der Ernährungswirtschaft und der Gewerblichen Wirtschaft *)

9.4.2 Einfuhr

9.4.2.3 Drittländer

Jahr, Monat	Insgesamt (EGW 1-9)	Ernährungs- wirtschaft (EGW 1-4)	lebende Tiere (EGW 1)	Nahrungsmittel tierischen Ursprungs (EGW 2)	Nahrungsmittel pflanzlichen Ursprungs (EGW 3)	Genussmittel (EGW 4)
2007 Januar	101,8	101,3	116,6	108,6	98,5	101,3
2007 Februar	101,7	103,0	100,3	105,3	101,6	104,2
2007 März	102,5	105,0	96,2	106,3	103,9	107,3
2007 April	101,0	102,2	93,1	106,2	101,0	102,0
2007 Mai	104,0	101,4	85,5	104,3	100,7	100,6
2007 Juni	104,0	104,1	96,5	109,4	102,8	101,5
2007 Juli	103,4	105,4	130,6	108,6	104,8	103,5
2007 August	102,0	104,4	112,4	106,2	104,1	103,3
2007 September ..	102,3	106,6	115,1	109,0	105,8	106,3
2007 Oktober	100,0	105,1	91,8	110,5	103,6	104,1
2007 November ...	101,5	106,7	97,6	110,6	105,6	105,9
2007 Dezember ...	104,7	107,1	128,6	111,8	107,7	99,6
2008 Januar	101,5	110,4	158,2	109,2	112,2	106,1
2008 Februar	102,7	112,2	141,7	111,5	114,3	106,1
2008 März	104,3	114,0	93,8	111,0	115,9	110,9
2008 April	107,3	115,0	114,3	110,4	116,5	114,8
2008 Mai	104,1	110,1	91,2	111,2	111,2	104,9
2008 Juni	106,9	113,3	103,5	118,0	115,2	104,0
2008 Juli	109,7	116,4	103,8	115,9	119,4	107,7
2008 August	110,5	117,0	92,5	116,5	120,7	107,4
2008 September ..	109,6	117,2	114,5	121,1	116,2	115,6
2008 Oktober	104,7	119,5	134,5	124,9	119,8	113,3
2008 November ...	109,0	126,5	148,9	124,9	128,3	122,8
2008 Dezember ...	108,2	120,6	125,6	120,6	121,3	118,9
2009 Januar	100,9	114,4	157,3	116,4	114,8	110,9
2009 Februar	103,3	114,2	113,4	117,8	111,5	118,4
2009 März	101,3	115,0	112,3	114,9	115,6	113,6
2009 April	96,8	115,5	113,4	112,9	118,1	110,0
2009 Mai	97,0	112,6	94,6	113,6	112,0	113,6
2009 Juni	96,2	113,0	109,5	112,8	113,7	111,4
2009 Juli	101,0	111,4	132,3	108,1	112,7	111,1
2009 August	99,2	110,3	115,4	108,0	110,8	111,5
2009 September ..	97,8	110,1	107,2	110,9	109,2	111,5
2009 Oktober	94,5	106,6	89,7	108,0	105,8	107,4
2009 November ...	94,7	107,6	124,0	104,8	108,4	108,8
2009 Dezember ...	98,2	109,7	102,1	108,5	110,8	107,8
2010 Januar	96,2	113,2	118,5	110,9	113,3	116,0
2010 Februar	98,3	114,2	153,9	112,2	114,0	117,0
2010 März	97,6	116,6	109,6	112,2	117,5	119,3
2010 April	101,3	119,1	115,9	119,5	118,0	121,8
2010 Mai	106,2	122,4	112,5	121,7	121,9	124,8
2010 Juni	106,9	126,5	137,8	123,9	124,4	135,6
2010 Juli	106,4	125,1	114,2	118,7	122,7	139,2
2010 August	107,7	127,0	104,4	123,3	123,4	142,1
2010 September ..	107,0	129,7	126,8	126,1	124,7	148,7
2010 Oktober	103,4	126,6	119,9	123,4	122,2	145,8
2010 November ...	107,2	127,8	101,7	124,7	124,1	144,2
2010 Dezember ...	109,1	132,7	120,0	129,9	128,8	149,6
2011 Januar	107,0	136,4	151,0	123,8	132,7	161,2
2011 Februar	109,6	140,3	130,4	129,0	137,6	160,5
2011 März	114,4	142,8	117,6	129,5	139,6	167,5
2011 April	111,8	141,6	142,2	124,6	138,1	172,1
2011 Mai	107,3	141,1	115,2	126,5	138,1	167,2
2011 Juni	111,7	143,2	126,9	127,7	138,7	174,5
2011 Juli	110,9	140,7	156,8	129,2	135,6	167,1
2011 August	113,0	143,2	121,4	128,3	139,0	170,7
2011 September ..	113,1	138,9	121,6	126,0	133,4	167,8

*) Außenhandelsindizes und Außenhandelsvolumen nach EGW können über Genesis-Online abgerufen werden
(Tabellen 51000-0057 jährlich, 51000-0058 monatlich bzw. Zeitreihen 51000BJ902 jährlich, 51000BM902 monatlich).

9.4 Index der Durchschnittswerte (Jahr 2005 = 100) nach Warengruppen der Ernährungswirtschaft und der Gewerblichen Wirtschaft *)

9.4.2 Einfuhr

9.4.2.3 Drittländer

Gewerbliche Wirtschaft (EGW 5-8)	Rohstoffe (EGW 5)	Halbwaren (EGW 6)	Fertigwaren (EGW 7+8)	Vorerzeugnisse (EGW 7)	Enderzeugnisse (EGW 8)	Andere nicht aufgliederbare Warenverkehre (EGW 9)	Jahr, Monat
101,7	110,7	129,1	97,6	109,9	96,4	112,3	2007 Januar
101,5	107,1	130,6	97,9	105,6	97,1	111,6	Februar
102,2	107,2	133,1	98,8	108,0	97,8	112,3	März
100,8	108,4	135,4	96,8	107,8	95,5	111,6	April
104,1	115,4	141,8	98,5	114,4	96,8	112,3	Mai
103,9	113,3	140,1	99,0	109,6	97,8	111,4	Juni
103,2	117,3	144,0	97,2	105,2	96,2	111,7	Juli
101,7	124,5	139,9	94,5	108,6	93,1	111,4	August
102,0	117,8	143,8	96,1	116,9	94,2	112,3	September
99,6	123,4	134,7	92,9	114,4	90,9	111,8	Oktober
101,1	123,9	139,2	93,3	109,3	91,8	111,8	November
104,5	133,2	136,3	95,1	106,9	94,1	111,8	Dezember
100,9	133,9	138,9	90,9	98,8	90,0	118,0	2008 Januar
102,1	138,7	136,9	91,6	104,1	90,2	118,0	Februar
103,7	138,6	141,8	93,6	107,1	92,2	118,0	März
106,8	148,4	142,3	94,6	106,2	93,3	118,0	April
103,6	151,1	144,8	90,3	112,1	88,0	118,0	Mai
106,4	165,8	142,9	92,1	112,3	89,9	118,0	Juni
109,2	168,8	149,5	93,0	111,1	91,0	118,0	Juli
110,1	183,6	148,5	93,2	114,5	91,1	118,0	August
109,1	169,6	146,5	94,1	116,9	91,9	118,0	September
103,7	163,6	142,9	90,2	111,1	88,1	118,0	Oktober
108,0	145,0	138,4	97,8	97,3	97,9	118,0	November
107,4	133,9	126,0	100,3	120,5	98,6	118,0	Dezember
100,0	113,4	111,6	96,0	112,4	94,4	107,4	2009 Januar
102,5	113,0	113,4	99,4	109,1	98,5	113,1	Februar
99,9	111,3	115,5	96,1	106,5	95,0	118,0	März
95,3	106,7	104,6	92,2	106,4	90,8	123,3	April
95,7	103,4	110,7	92,8	98,1	92,2	113,9	Mai
94,7	106,8	106,6	91,4	88,0	91,8	119,6	Juni
100,1	112,1	106,4	97,2	97,8	97,1	113,2	Juli
98,5	109,6	99,1	95,5	99,7	95,1	103,8	August
96,8	110,7	108,7	92,8	98,5	92,2	119,3	September
93,5	108,8	106,4	89,5	89,4	89,6	116,0	Oktober
93,7	111,3	105,9	89,6	91,9	89,4	112,4	November
97,4	113,2	120,0	92,3	91,1	92,4	108,6	Dezember
95,1	115,2	104,6	90,4	89,1	90,6	105,9	2010 Januar
97,2	118,0	124,1	91,0	94,8	90,6	109,4	Februar
96,4	119,0	129,3	90,6	96,0	90,1	115,1	März
100,3	125,1	138,0	92,5	101,5	91,6	112,4	April
105,3	135,0	161,2	95,1	100,4	94,5	111,3	Mai
105,8	134,2	156,9	97,4	99,1	97,2	116,4	Juni
105,4	140,8	140,6	96,9	97,1	96,8	116,5	Juli
106,8	141,2	138,0	98,6	105,7	97,8	106,8	August
105,7	141,6	142,1	98,5	103,0	98,1	124,6	September
102,1	143,2	139,6	93,0	105,3	91,8	115,3	Oktober
105,9	144,1	144,1	97,0	106,5	96,1	130,0	November
107,8	147,2	151,9	97,4	104,0	96,8	117,8	Dezember
105,5	153,3	146,3	94,2	105,1	93,0	112,0	2011 Januar
107,9	160,4	166,8	94,1	104,0	93,0	124,0	Februar
112,7	165,0	153,1	100,8	101,4	100,7	125,6	März
110,1	177,1	150,4	94,5	101,2	93,8	124,0	April
105,1	161,4	157,5	92,6	98,1	92,0	129,5	Mai
109,8	167,3	158,8	97,1	113,0	95,4	125,2	Juni
109,2	159,9	161,3	95,0	110,9	93,3	129,7	Juli
111,3	179,6	174,0	96,8	113,9	95,0	124,4	August
111,4	172,5	159,3	98,0	109,4	96,8	135,2	September

*) Außenhandelsindizes und Außenhandelsvolumen nach EGW können über Genesis-Online abgerufen werden
(Tabellen 51000-0057 jährlich, 51000-0058 monatlich bzw. Zeitreihen 51000BJ902 jährlich, 51000BM902 monatlich).

10.1 Index der tatsächlichen Werte (Jahr 2005 = 100) nach Teilen des Internationalen Warenverzeichnisses für den Außenhandel (SITC - Rev. 4)^{*)}

10.1.1 Ausfuhr

10.1.1.1 Insgesamt

Jahr, Monat	SITC - Teil										
	Insgesamt	0 Nahrungsmittel und lebende Tiere	1 Getränke und Tabak	2 Rohstoffe	3 Mineral. Brennstoffe, Schmiermittel	4 Tierische und pflanzliche Öle, Fette und Wachse	5 Chemische Erzeugnisse	6 Bearbeitete Waren nach Beschaffenheit gegliedert	7 Maschinenbau- und elektrotechn. Erzeugnisse, Fahrzeuge	8 Verschiedene Fertigwaren	9 Andere Waren
2007 Januar	117,6	112,0	96,0	154,9	136,4	91,8	121,8	125,6	114,1	113,7	114,2
2007 Februar	118,0	115,9	107,3	141,4	129,2	107,7	120,3	125,0	114,5	115,6	127,8
2007 März	127,5	115,8	109,0	164,4	137,2	90,9	130,4	131,4	125,1	123,4	143,9
2007 April	119,7	124,2	120,3	173,0	124,2	86,6	122,6	133,3	113,9	120,2	105,4
2007 Mai	119,9	115,5	119,4	153,5	120,2	75,7	123,0	130,3	117,2	114,4	111,2
2007 Juni	124,4	123,9	137,2	160,7	135,5	83,3	126,0	135,7	121,3	117,1	112,6
2007 Juli	123,8	121,0	128,7	159,5	135,8	87,5	124,5	132,8	120,4	122,4	115,4
2007 August	118,1	130,4	130,9	142,7	101,3	90,3	128,0	127,7	109,6	130,2	116,9
2007 September ...	124,4	134,8	115,4	135,4	131,8	79,3	125,3	127,5	120,8	132,0	122,7
2007 Oktober	135,0	136,1	129,5	152,0	133,4	96,1	141,0	139,8	130,1	138,4	156,3
2007 November	133,4	147,9	115,4	139,5	150,0	99,6	135,6	137,5	127,9	139,0	157,2
2007 Dezember	111,4	132,0	121,3	129,7	160,3	93,9	104,5	106,2	108,8	114,1	135,7
2008 Januar	127,2	136,6	117,4	154,3	164,2	135,2	144,7	134,3	119,1	128,0	94,5
2008 Februar	127,5	132,1	110,6	153,0	139,9	117,4	137,9	129,5	123,5	127,0	114,2
2008 März	126,3	128,8	117,7	162,8	171,1	138,6	134,7	130,8	120,4	126,9	110,4
2008 April	135,5	141,9	124,3	165,1	164,2	164,9	140,2	142,2	132,7	128,4	105,6
2008 Mai	121,7	143,7	130,7	178,7	151,0	137,4	129,0	132,8	115,6	109,5	96,7
2008 Juni	133,3	144,5	146,0	178,3	185,2	159,1	145,5	138,3	126,8	127,1	104,0
2008 Juli	131,4	139,6	145,1	162,8	176,0	147,1	147,3	135,3	123,0	131,5	118,5
2008 August	114,3	139,9	131,2	141,5	137,7	137,4	133,8	123,1	102,3	122,8	89,7
2008 September ...	131,7	149,1	136,1	149,3	139,3	154,5	141,3	137,5	125,5	135,9	110,6
2008 Oktober	135,4	164,7	129,8	148,1	148,2	147,2	145,3	137,8	127,5	144,4	132,9
2008 November	116,2	140,5	117,6	105,0	136,9	114,8	123,7	113,6	110,6	125,8	119,2
2008 Dezember	101,8	137,6	105,5	86,9	123,2	142,5	102,1	91,5	98,8	113,2	110,3
2009 Januar	97,0	132,6	124,6	89,2	117,4	115,2	111,9	97,8	87,0	109,6	92,9
2009 Februar	97,3	127,8	106,5	92,1	102,9	116,7	115,7	94,9	87,8	112,9	94,1
2009 März	107,1	136,1	119,2	107,3	96,0	116,8	128,7	100,9	99,1	118,3	104,5
2009 April	98,3	131,8	120,0	110,5	90,3	87,0	122,1	97,1	87,9	106,9	97,6
2009 Mai	92,6	131,0	126,5	106,9	83,7	109,2	110,7	92,7	84,3	94,7	85,9
2009 Juni	102,1	133,0	130,0	106,7	99,3	117,3	119,7	98,7	94,9	104,3	107,9
2009 Juli	107,7	141,7	143,5	111,4	101,0	97,8	130,0	105,1	97,6	117,6	112,1
2009 August	91,7	132,7	128,9	101,9	96,7	104,7	108,9	91,1	80,2	105,9	98,5
2009 September ...	108,2	137,1	121,0	115,4	91,7	104,4	123,8	106,2	98,9	124,1	125,4
2009 Oktober	110,6	142,0	122,5	124,2	90,3	100,1	127,8	108,6	100,8	127,5	121,4
2009 November	110,3	135,1	122,9	114,9	92,6	98,2	125,3	104,3	103,9	122,5	118,7
2009 Dezember	103,0	138,1	116,7	103,0	101,8	112,3	110,6	91,2	98,1	115,0	125,2
2010 Januar	96,7	125,7	103,2	111,7	100,7	110,7	122,9	96,3	84,9	108,2	93,4
2010 Februar	106,8	129,0	111,5	136,5	103,2	98,9	126,0	101,6	98,3	118,2	111,3
2010 März	130,6	152,1	130,6	168,2	115,9	131,2	149,8	125,9	123,1	137,9	133,0
2010 April	114,7	133,9	129,1	156,2	111,6	113,1	135,8	113,6	107,1	113,8	110,3
2010 Mai	116,3	138,1	143,7	161,3	110,3	119,8	137,1	117,6	107,7	113,8	117,1
2010 Juni	130,2	146,6	147,1	170,3	105,1	130,7	146,8	129,9	123,1	128,5	159,0
2010 Juli	124,1	141,9	151,0	151,5	104,3	122,5	144,4	119,9	117,1	129,5	125,6
2010 August	113,5	144,0	145,6	137,3	100,7	132,2	138,1	112,4	101,4	127,7	118,9
2010 September ...	131,2	156,5	127,1	164,4	104,2	142,7	144,3	126,6	124,9	144,0	129,0
2010 Oktober	131,2	163,4	137,4	163,3	119,5	153,6	141,7	126,8	124,0	143,5	137,9
2010 November	133,7	159,3	133,3	164,5	125,7	148,8	138,8	125,3	128,4	143,8	170,1
2010 Dezember	123,6	156,4	121,5	146,0	146,8	124,8	134,0	108,5	116,9	132,9	168,9
2011 Januar	119,9	137,0	112,3	139,2	145,9	138,0	137,5	116,9	105,4	121,5	265,5
2011 Februar	128,3	140,6	115,2	169,7	133,7	162,4	145,1	124,8	114,5	131,6	271,5
2011 März	149,8	159,7	138,4	190,4	156,6	171,3	160,5	141,8	137,6	150,1	335,2
2011 April	128,6	148,5	131,7	170,4	122,7	154,3	143,8	127,5	115,7	123,0	278,4
2011 Mai	140,6	145,5	156,4	174,4	139,2	154,4	153,5	137,0	129,6	131,9	310,6
2011 Juni	134,8	152,9	144,8	169,2	132,3	173,0	149,9	131,6	121,8	128,3	303,2
2011 Juli	131,0	139,5	141,8	157,6	139,8	162,1	141,2	126,9	119,2	131,8	286,8
2011 August	130,2	152,4	150,5	158,0	118,9	160,8	144,6	129,0	114,7	136,4	294,4
2011 September ...	145,2	168,7	147,3	171,1	134,4	169,0	151,7	136,2	132,2	150,3	353,0

*) Außenhandelsindizes und Außenhandelsvolumen nach SITC können über Genesis-Online abgerufen werden (Tabelle 51000-0056 monatlich bzw. Zeitreihe 51000BM904 monatlich)

10.1 Index der tatsächlichen Werte (Jahr 2005 = 100) nach Teilen des Internationalen Warenverzeichnisses für den Außenhandel (SITC - Rev. 4)^{*)}

10.1.1 Ausfuhr

10.1.1.2 EU-Länder

Jahr, Monat	SITC - Teil										
	Insgesamt	0 Nahrungsmittel und lebende Tiere	1 Getränke und Tabak	2 Rohstoffe	3 Mineral. Brennstoffe, Schmiermittel	4 Tierische und pflanzliche Öle, Fette und Wachse	5 Chemische Erzeugnisse	6 Bearbeitete Waren nach Beschaffenheit gegliedert	7 Maschinenbau- und elektrotechn. Erzeugnisse, Fahrzeuge	8 Verschiedene Fertigwaren	9 Andere Waren
2007 Januar	119,0	109,3	95,0	165,1	132,8	89,1	122,5	128,2	114,7	114,9	121,6
2007 Februar	120,8	114,3	109,0	152,2	121,5	119,7	118,2	131,4	118,6	115,1	128,4
2007 März	131,1	115,8	98,9	170,3	136,0	96,0	133,2	137,4	129,2	124,6	146,5
2007 April	122,4	124,8	119,0	183,1	127,2	89,1	126,0	137,6	115,4	120,8	106,3
2007 Mai	121,8	114,6	114,2	159,1	118,3	76,3	124,5	135,5	118,9	114,2	110,5
2007 Juni	125,5	123,6	144,2	165,0	133,8	85,8	127,8	140,4	120,9	116,6	114,0
2007 Juli	122,6	120,4	129,6	163,0	133,3	87,9	125,3	132,1	117,3	120,5	122,2
2007 August	112,4	128,3	123,1	139,6	103,5	89,6	120,2	123,5	101,4	124,8	116,6
2007 September ...	123,6	132,4	99,0	131,4	125,9	79,6	124,2	129,6	118,6	132,3	129,3
2007 Oktober	135,3	134,4	122,1	150,0	131,0	96,3	142,9	143,6	127,7	140,1	164,7
2007 November	132,8	145,7	103,8	138,1	147,6	96,7	134,2	137,5	125,3	139,7	169,1
2007 Dezember	109,7	131,6	133,6	130,9	145,8	97,2	104,6	103,7	105,0	111,7	142,6
2008 Januar	126,1	136,5	107,7	151,5	152,5	136,5	142,5	135,9	117,1	127,1	92,4
2008 Februar	126,8	130,6	98,3	152,5	141,3	120,3	138,8	131,0	122,8	124,9	96,0
2008 März	126,9	127,7	112,2	160,9	163,2	149,1	130,8	134,9	121,0	128,3	106,5
2008 April	134,7	135,2	113,5	161,5	168,4	171,6	140,1	141,9	132,5	125,2	98,1
2008 Mai	121,6	139,7	125,0	177,3	160,5	144,5	128,2	136,1	114,1	107,1	89,2
2008 Juni	130,9	141,0	142,1	178,1	195,4	161,9	137,5	138,4	122,9	126,0	102,0
2008 Juli	127,2	136,0	145,7	160,8	178,1	140,1	147,8	133,7	115,2	127,0	106,0
2008 August	109,3	137,0	132,1	139,1	135,3	134,1	124,4	119,9	95,2	120,5	81,7
2008 September ...	129,0	141,6	129,1	147,0	136,7	162,6	139,6	138,5	120,7	134,4	107,8
2008 Oktober	131,9	154,6	121,2	150,1	148,6	135,6	145,5	136,4	119,9	146,0	128,9
2008 November	111,8	131,4	112,7	106,0	127,4	110,5	124,9	110,5	102,7	125,6	113,7
2008 Dezember	94,3	134,0	104,7	85,2	112,9	133,7	97,7	85,3	87,4	109,7	101,8
2009 Januar	97,4	130,3	122,5	89,1	109,0	109,4	115,7	98,6	84,7	113,2	87,2
2009 Februar	94,8	124,1	102,1	89,9	96,4	118,0	114,3	93,5	83,1	112,5	87,6
2009 März	105,3	130,3	113,7	98,9	96,2	108,6	123,2	98,4	98,4	118,2	93,2
2009 April	96,5	129,2	117,4	105,5	95,0	84,1	113,2	97,0	85,3	107,4	94,0
2009 Mai	91,0	128,0	123,4	96,4	86,4	101,8	107,2	90,7	82,1	94,5	79,4
2009 Juni	98,5	125,6	133,8	99,2	100,4	87,2	116,3	95,6	90,0	102,4	96,3
2009 Juli	99,1	132,2	131,4	97,8	88,5	90,9	123,7	96,4	86,9	109,8	104,7
2009 August	86,3	128,7	124,4	90,7	96,3	95,5	100,4	86,5	72,3	103,6	91,7
2009 September ...	108,0	130,8	116,7	111,5	94,1	103,3	126,0	106,2	96,2	127,2	124,0
2009 Oktober	109,1	138,0	116,0	121,5	82,1	98,0	124,6	108,4	98,0	130,2	113,6
2009 November	103,3	129,8	115,4	108,0	80,9	90,2	118,1	101,8	93,4	121,8	108,1
2009 Dezember	95,7	133,6	115,2	95,7	98,4	93,0	105,3	86,4	86,9	111,7	113,4
2010 Januar	95,9	122,9	95,4	105,4	95,5	100,0	120,5	96,2	83,1	110,7	83,3
2010 Februar	102,4	123,3	102,6	132,0	99,5	95,0	125,4	97,7	90,8	117,0	103,3
2010 März	122,0	145,3	120,2	158,5	110,7	118,2	144,1	121,9	110,3	133,3	117,3
2010 April	107,1	126,4	117,6	151,1	113,1	112,7	129,4	108,5	96,3	108,1	98,3
2010 Mai	109,2	130,8	136,6	163,1	109,4	116,7	132,7	114,4	95,5	110,0	110,6
2010 Juni	121,5	137,0	140,3	163,4	108,2	121,3	140,0	126,1	110,3	118,9	152,7
2010 Juli	111,1	134,7	144,0	145,7	105,7	112,6	136,5	112,0	97,7	120,5	106,7
2010 August	101,8	137,3	139,1	134,4	101,8	130,7	127,4	104,9	83,7	121,7	98,2
2010 September ...	120,8	144,7	116,3	164,0	105,6	129,7	137,9	121,1	109,0	139,4	114,5
2010 Oktober	123,2	152,7	130,9	159,8	120,1	143,4	139,2	124,4	110,1	140,7	120,6
2010 November	122,2	146,3	122,7	160	126,2	126,2	130,7	120,7	110,6	137,3	155,7
2010 Dezember	114,0	146,9	117,1	143,8	147,2	113,3	131,8	101,6	101,6	124,0	150,7
2011 Januar	114,5	126,9	101,5	134,1	143,3	129,8	128,9	113,7	94,6	117,4	289,1
2011 Februar	120,0	130,3	102,2	166,2	133,0	140,3	138,3	120,2	98,8	123,0	294,1
2011 März	138,9	143,8	123,5	181,4	157,2	143,0	150,8	132,3	120,0	139,6	350,0
2011 April	120,7	138,1	117,5	168,7	125,6	153,4	137,5	123,8	100,2	113,6	298,7
2011 Mai	129,0	133,9	141,8	168,1	129,7	157,9	143,8	129,8	110,7	118,4	327,2
2011 Juni	127,7	145,0	135,1	166,6	137,6	153,0	147,5	127,6	106,2	117,2	332,4
2011 Juli	117,5	127,1	125,5	148,8	137,3	150,2	130,9	118,9	97,6	116,1	297,9
2011 August	114,8	139,3	136,3	144,4	118,3	137,3	127,6	114,6	93,4	120,8	294,1
2011 September ...	134,0	150,8	127,3	163,9	139,6	164,3	145,6	129,4	113,0	139,8	348,1

*) Außenhandelsindizes und Außenhandelsvolumen nach SITC können über Genesis-Online abgerufen werden (Tabelle 51000-0056 monatlich bzw. Zeitreihe 51000BM904 monatlich)

10.1 Index der tatsächlichen Werte (Jahr 2005 = 100) nach Teilen des Internationalen Warenverzeichnisses für den Außenhandel (SITC - Rev. 4)^{*)}

10.1.1 Ausfuhr

10.1.1.3 Drittländer

Jahr, Monat	SITC - Teil										
	Insgesamt	0 Nahrungsmittel und lebende Tiere	1 Getränke und Tabak	2 Rohstoffe	3 Mineral. Brennstoffe, Schmiermittel	4 Tierische und pflanzliche Öle, Fette und Wachse	5 Chemische Erzeugnisse	6 Bearbeitete Waren nach Beschaffenheit gegliedert	7 Maschinenbau- und elektrotechn. Erzeugnisse, Fahrzeuge	8 Verschiedene Fertigwaren	9 Andere Waren
2007 Januar	115,3	127,3	98,5	128,0	148,3	104,4	120,7	120,1	113,3	111,5	86,9
2007 Februar	113,0	125,2	102,9	112,9	154,5	51,4	124,1	111,3	108,8	116,6	125,8
2007 März	121,2	115,4	134,5	149,1	141,1	67,2	125,4	118,5	119,5	121,4	134,2
2007 April	115,1	120,6	123,7	146,3	114,6	75,0	116,7	124,1	111,7	119,2	101,7
2007 Mai	116,6	120,7	132,5	138,6	126,6	72,8	120,4	119,2	114,7	114,7	113,8
2007 Juni	122,4	125,8	119,6	149,3	140,7	71,6	122,8	125,6	121,8	117,8	107,6
2007 Juli	125,8	124,6	126,5	150,4	143,8	85,4	123,1	134,3	124,8	126,0	90,3
2007 August	128,1	142,1	150,6	150,7	94,2	93,7	141,7	136,7	121,2	140,2	118,0
2007 September ...	125,7	147,9	157,0	146,2	151,5	78,0	127,2	122,9	123,9	131,5	98,0
2007 Oktober	134,6	145,2	148,4	157,3	141,4	95,4	137,6	131,7	133,6	135,4	124,9
2007 November	134,3	159,8	144,8	143,2	157,7	113,3	137,9	137,4	131,4	137,6	113,1
2007 Dezember	114,4	134,4	90,0	126,7	207,9	78,5	104,3	111,5	114,1	118,5	109,8
2008 Januar	129,0	136,8	142,1	161,8	202,4	129,2	148,6	130,7	121,9	129,6	102,2
2008 Februar	128,6	140,5	141,8	154,0	135,3	104,2	136,2	126,2	124,6	130,9	181,7
2008 März	125,4	134,9	131,6	167,8	197,1	89,3	141,7	122,0	119,6	124,3	125,1
2008 April	136,9	179,8	151,7	174,9	150,4	133,8	140,5	142,9	133,0	134,3	133,3
2008 Mai	121,8	166,5	145,1	182,2	119,8	103,8	130,3	125,6	117,8	113,9	124,9
2008 Juni	137,5	164,6	155,9	179,1	151,8	146,0	159,5	138,1	132,2	121,2	111,7
2008 Juli	138,6	160,1	143,8	168,3	169,1	180,2	146,5	138,5	133,9	139,7	164,9
2008 August	122,8	156,3	128,8	147,7	145,4	152,7	150,4	130,0	112,2	127,1	119,4
2008 September ...	136,3	191,4	153,7	155,3	147,7	116,4	144,4	135,2	132,3	138,7	121,1
2008 Oktober	141,5	221,8	151,6	143,1	146,8	201,1	145,1	140,8	138,3	141,3	147,8
2008 November	123,8	191,9	130,0	102,1	167,9	134,7	121,7	120,0	121,8	126,1	139,3
2008 Dezember	114,8	157,9	107,6	91,6	156,6	183,2	110,0	104,7	114,9	119,4	142,0
2009 Januar	96,4	145,8	129,9	89,3	144,8	142,2	105,0	95,9	90,3	103,0	114,4
2009 Februar	101,8	148,7	117,5	98,0	124,3	110,6	118,3	98,0	94,5	113,7	118,2
2009 März	110,1	168,9	133,1	129,8	95,5	155,5	138,4	106,4	100,1	118,5	146,3
2009 April	101,4	146,7	126,7	123,7	74,9	100,6	137,9	97,2	91,5	106,1	111,3
2009 Mai	95,2	148,2	134,3	134,7	74,8	144,0	116,8	97,0	87,3	95,0	109,9
2009 Juni	108,3	175,0	120,4	126,3	95,7	258,3	125,8	105,3	101,8	107,8	151,1
2009 Juli	122,5	195,7	173,9	147,4	142,0	130,2	141,2	123,7	112,7	131,8	139,7
2009 August	101,0	155,4	140,3	131,5	98,1	148,1	124,1	101,0	91,2	110,1	123,6
2009 September ...	108,7	172,4	132,0	125,5	83,6	109,6	119,9	106,2	102,8	118,3	130,9
2009 Oktober	113,1	164,4	138,9	131,3	117,3	110,0	133,4	109,0	104,8	122,4	150,3
2009 November	122,4	165,3	142,1	132,9	131,1	135,2	137,9	109,7	118,6	124,0	158,2
2009 Dezember	115,7	163,3	120,5	122,4	113,1	203,1	119,9	101,6	114,0	121,1	169,4
2010 Januar	98,1	141,1	123,1	128,2	117,7	161,0	127,2	96,5	87,4	103,5	130,9
2010 Februar	114,4	161,4	134,0	148,5	115,5	116,7	127,1	110,0	108,7	120,2	140,8
2010 März	145,6	190,7	157,1	193,9	132,7	192,1	159,7	134,5	141,2	146,5	191,3
2010 April	128,0	176,3	158,4	169,7	106,7	114,8	147,1	124,5	122,3	124,1	154,6
2010 Mai	128,6	179,4	161,8	156,6	113,1	134,5	144,8	124,3	124,8	120,7	141,1
2010 Juni	145,2	200,7	164,5	188,7	95,0	174,4	158,7	138,1	141,0	146,1	182,6
2010 Juli	146,7	182,7	168,5	167,0	99,9	169,0	158,3	137,0	144,4	145,8	195,9
2010 August	133,8	181,7	162,0	144,9	97,2	138,8	157,0	128,5	126,3	138,4	195,9
2010 September ...	149,1	223,2	154,6	165,3	99,9	204,0	155,5	138,4	147,3	152,5	183,2
2010 Oktober	145,2	224,1	153,9	172,6	117,4	201,7	146,1	131,8	143,7	148,7	202,3
2010 November	153,6	232,8	160,1	176,5	124,2	254,3	153,1	135,3	153,5	155,5	223,5
2010 Dezember	140,4	210,0	132,7	151,9	145,7	178,6	137,9	123,3	138,5	149,2	236,5
2011 Januar	129,2	194,1	139,9	152,6	154,3	176,2	152,7	123,8	120,7	129,0	177,9
2011 Februar	142,6	198,6	148,1	178,9	136,0	265,8	157,1	134,8	136,6	147,4	187,7
2011 März	168,8	249,4	176,2	214,1	154,7	303,6	177,7	162,3	162,2	169,3	279,9
2011 April	142,2	207,4	167,5	174,9	113,2	158,4	154,8	135,4	137,5	140,2	202,8
2011 Mai	160,8	211,0	193,5	191,2	170,3	138,0	170,6	152,6	156,3	156,5	248,9
2011 Juni	146,9	197,6	169,2	176,2	115,1	266,6	154,0	140,0	143,7	148,6	194,2
2011 Juli	154,3	209,5	183,2	181,1	148,0	217,8	159,4	144,2	149,6	160,5	245,5
2011 August	156,7	226,9	186,7	194,0	120,6	271,0	174,6	160,0	144,8	165,0	295,7
2011 September ...	164,6	270,1	198,0	190,2	117,3	191,1	162,3	151,0	159,4	169,5	371,3

*) Außenhandelsindizes und Außenhandelsvolumen nach SITC können über Genesis-Online abgerufen werden (Tabelle 51000-0056 monatlich bzw. Zeitreihe 51000BM904 monatlich)

10.1 Index der tatsächlichen Werte (Jahr 2005 = 100) nach Teilen des Internationalen Warenverzeichnisses für den Außenhandel (SITC - Rev. 4)¹⁾

10.1.2 Einfuhr

10.1.2.1 Insgesamt

Jahr, Monat	SITC - Teil										
	Insgesamt	0 Nahrungsmittel und lebende Tiere	1 Getränke und Tabak	2 Rohstoffe	3 Mineral. Brennstoffe, Schmiermittel	4 Tierische und pflanzliche Öle, Fette und Wachse	5 Chemische Erzeugnisse	6 Bearbeitete Waren nach Beschaffenheit gegliedert	7 Maschinenbau- und elektrotechn. Erzeugnisse, Fahrzeuge	8 Verschiedene Fertigwaren	9 Andere Waren
2007 Januar	116,4	114,0	111,0	135,8	106,9	177,1	120,8	133,6	112,7	110,9	106,5
2007 Februar	121,0	111,4	101,6	147,4	108,4	156,6	126,1	141,7	116,4	120,6	111,9
2007 März	124,9	121,2	114,9	138,4	98,9	156,7	132,7	146,7	124,0	118,4	126,2
2007 April	121,6	122,7	111,6	146,9	107,7	140,8	126,6	145,1	115,8	114,3	121,8
2007 Mai	117,8	107,4	108,2	160,0	107,3	145,7	125,4	143,3	113,1	98,8	120,7
2007 Juni	124,2	117,8	113,6	142,4	105,9	140,2	136,3	148,9	119,7	107,7	145,4
2007 Juli	121,0	116,0	115,5	140,7	110,0	146,8	131,6	143,9	112,0	116,2	134,9
2007 August	120,8	120,3	119,8	156,7	108,8	150,3	135,1	138,6	109,4	121,0	131,4
2007 September ...	120,9	123,3	99,6	128,5	103,4	142,0	123,3	136,8	117,5	120,1	138,7
2007 Oktober	133,0	130,5	122,2	154,4	117,4	155,8	135,0	149,3	128,9	127,5	161,7
2007 November	129,8	128,8	118,2	128,1	137,8	174,5	134,3	137,9	124,1	118,4	158,5
2007 Dezember	119,5	125,8	128,6	131,7	146,2	175,7	119,6	117,1	109,1	110,2	151,8
2008 Januar	126,6	133,6	110,1	146,3	150,0	140,8	131,1	138,3	116,4	122,3	90,3
2008 Februar	126,9	125,9	102,6	137,5	147,5	145,9	139,9	137,1	116,9	122,4	97,4
2008 März	126,1	127,6	102,1	147,9	141,9	161,9	132,8	142,4	117,9	113,8	100,5
2008 April	133,2	133,0	119,0	153,6	155,5	164,1	143,9	147,3	123,8	114,5	117,0
2008 Mai	124,9	132,9	108,6	154,3	147,3	159,2	129,0	147,0	111,0	106,7	124,5
2008 Juni	129,2	126,6	118,3	158,1	153,7	151,3	145,0	149,0	113,0	112,5	127,8
2008 Juli	137,4	130,9	121,5	165,8	183,1	169,8	150,9	151,2	118,8	125,2	119,3
2008 August	122,4	120,4	100,0	142,1	169,2	179,6	133,2	134,3	101,6	115,5	120,6
2008 September ...	135,7	126,1	119,9	152,1	173,8	150,5	147,8	142,6	120,1	129,5	134,8
2008 Oktober	137,6	133,9	130,4	151,9	169,0	177,4	146,0	145,8	121,4	129,5	167,8
2008 November	126,3	129,4	119,7	110,2	151,7	192,6	126,2	120,9	117,9	121,0	175,2
2008 Dezember	113,4	126,7	126,4	120,2	134,9	189,2	112,5	97,5	105,9	115,2	143,7
2009 Januar	107,3	129,3	113,6	110,0	120,9	147,7	122,4	101,4	93,1	121,6	99,4
2009 Februar	105,1	122,4	104,9	94,6	110,1	111,5	121,5	95,9	95,9	116,3	112,6
2009 März	112,3	131,7	120,2	103,4	109,7	126,6	123,4	98,7	107,9	113,8	148,4
2009 April	103,8	132,9	116,2	103,1	93,4	109,8	120,8	93,4	98,0	108,1	118,8
2009 Mai	96,1	122,3	105,9	90,8	94,6	105,6	112,7	86,3	89,4	99,2	105,8
2009 Juni	101,6	116,8	117,4	102,8	93,7	108,6	118,1	90,8	97,4	107,2	110,5
2009 Juli	105,0	122,4	128,6	97,2	101,9	107,5	129,5	94,8	93,1	121,0	122,6
2009 August	97,6	116,8	108,0	108,2	104,9	133,7	114,8	87,0	85,5	110,5	99,2
2009 September ...	113,5	120,7	121,0	108,5	118,3	140,9	127,5	104,4	107,1	121,2	118,7
2009 Oktober	114,6	123,6	122,4	117,5	106,2	131,1	132,4	107,1	110,4	117,9	125,4
2009 November	107,6	118,3	128,6	105,2	101,6	118,1	122,6	100,4	101,4	112,2	134,3
2009 Dezember	105,1	129,4	108,8	109,8	113,0	105,6	118,8	90,5	97,3	107,5	121,7
2010 Januar	105,2	121,3	104,9	119,3	110,7	110,0	130,7	98,0	92,7	112,1	104,0
2010 Februar	108,5	122,7	101,1	127,4	110,9	119,5	130,9	103,6	97,6	112,6	108,6
2010 März	132,5	140,2	124,7	150,6	130,0	159,7	153,0	126,1	127,0	130,1	133,3
2010 April	118,8	127,0	116,6	153,8	123,6	129,1	142,0	116,7	110,2	107,5	117,9
2010 Mai	126,2	133,3	117,2	163,0	130,6	116,8	140,6	127,1	116,2	113,2	165,3
2010 Juni	136,0	132,2	125,4	165,8	132,8	168,7	145,4	133,9	134,1	125,5	155,1
2010 Juli	130,6	131,9	133,9	169,0	123,5	121,0	146,6	134,1	123,7	131,5	123,3
2010 August	124,1	131,9	118,4	161,4	133,5	171,5	141,1	121,7	109,9	133,7	117,7
2010 September ...	132,8	134,9	127,3	149,9	117,6	150,1	138,3	135,9	129,5	145,5	127,4
2010 Oktober	136,6	140,4	126,1	162,7	135,2	172,6	149,3	141,5	128,2	139,9	128,4
2010 November	140,9	143,6	133,4	170,3	145,1	182,9	147,6	135,6	138,7	133,9	137,5
2010 Dezember	130,7	144,4	121,4	160,1	145,3	179,8	136,9	122,5	122,8	128,7	135,0
2011 Januar	130,2	129,9	105,4	164,4	154,3	166,7	125,3	124,4	109,3	129,3	278,9
2011 Februar	137,8	128,2	98,4	177,5	162,2	180,1	138,5	133,8	117,1	128,9	297,0
2011 März	151,7	140,6	122,5	190,8	162,3	180,7	159,7	149,1	131,1	139,6	336,1
2011 April	140,3	134,5	116,3	183,3	175,3	169,8	143,5	140,3	117,0	118,5	300,5
2011 Mai	147,8	135,2	127,5	189,4	154,9	235,1	159,9	149,1	127,1	128,0	334,0
2011 Juni	144,4	135,3	124,2	195,6	139,6	203,5	153,8	146,3	125,4	128,0	335,4
2011 Juli	143,8	125,6	137,7	167,9	180,3	185,0	152,4	143,9	115,9	133,1	324,4
2011 August	140,4	133,2	124,6	176,3	157,4	219,8	158,0	133,8	109,3	145,8	333,4
2011 September ...	148,7	138,2	134,9	174,1	156,8	178,5	152,6	140,3	127,9	148,2	347,6

*) Außenhandelsindizes und Außenhandelsvolumen nach SITC können über Genesis-Online abgerufen werden (Tabelle 51000-0056 monatlich bzw. Zeitreihe 51000BM904 monatlich)

10.1 Index der tatsächlichen Werte (Jahr 2005 = 100) nach Teilen des Internationalen Warenverzeichnisses für den Außenhandel (SITC - Rev. 4)¹⁾

10.1.2 Einfuhr

10.1.2.2 EU-Länder

Jahr, Monat	SITC - Teil										
	Insgesamt	0 Nahrungsmittel und lebende Tiere	1 Getränke und Tabak	2 Rohstoffe	3 Mineral. Brennstoffe, Schmiermittel	4 Tierische und pflanzliche Öle, Fette und Wachse	5 Chemische Erzeugnisse	6 Bearbeitete Waren nach Beschaffenheit gegliedert	7 Maschinenbau- und elektrotechn. Erzeugnisse, Fahrzeuge	8 Verschiedene Fertigwaren	9 Andere Waren
2007 Januar	112,3	113,1	116,9	132,5	100,0	150,1	112,1	126,9	109,7	99,1	108,1
2007 Februar	116,6	104,1	90,0	137,3	102,4	156,4	118,7	134,4	114,0	106,6	117,2
2007 März	125,1	118,2	117,5	138,6	93,6	150,4	126,6	141,1	125,9	111,3	134,3
2007 April	120,8	119,9	110,2	153,1	95,5	138,6	118,6	140,2	118,7	104,6	127,6
2007 Mai	118,8	108,1	111,2	151,1	91,3	147,7	120,7	144,4	114,5	101,2	127,8
2007 Juni	126,5	118,5	110,1	143,8	90,5	148,6	131,2	145,1	124,9	103,3	158,6
2007 Juli	120,6	114,2	113,0	147,0	90,0	143,1	126,9	140,3	114,6	105,8	146,4
2007 August	115,6	122,1	124,7	148,4	89,9	161,2	130,9	130,7	103,4	100,8	141,0
2007 September ...	119,0	125,5	96,4	126,6	91,4	138,1	115,6	131,2	117,6	107,2	150,6
2007 Oktober	133,8	129,6	122,3	149,6	107,0	179,9	133,0	147,9	130,2	120,6	174,3
2007 November	128,3	124,5	122,7	124,0	114,6	195,8	132,5	135,1	125,3	111,0	170,2
2007 Dezember	114,4	128,4	131,4	129,5	129,4	169,0	115,0	110,9	104,6	98,6	163,9
2008 Januar	121,8	133,3	112,0	128,5	134,6	155,7	123,7	133,2	118,6	107,4	88,6
2008 Februar	125,4	124,7	100,2	137,7	126,5	128,9	136,9	133,2	125,1	106,8	98,1
2008 März	124,4	128,0	107,2	144,9	130,5	133,4	129,0	140,7	118,6	109,1	103,9
2008 April	131,6	130,6	128,4	143,6	127,6	144,0	134,7	145,0	131,9	107,2	119,1
2008 Mai	123,6	132,6	109,6	151,8	124,1	154,6	123,2	143,9	114,7	101,7	132,8
2008 Juni	128,4	126,3	117,3	163,3	136,0	147,4	136,9	147,6	118,1	102,8	133,4
2008 Juli	131,7	129,3	127,4	144,9	149,2	175,9	144,5	145,8	123,2	105,7	124,1
2008 August	114,9	121,5	99,5	129,8	152,5	179,0	128,3	129,1	95,3	96,8	130,9
2008 September ...	131,0	125,0	127,4	143,9	143,2	163,4	144,0	137,8	123,0	110,5	145,3
2008 Oktober	134,1	130,9	125,9	135,9	168,0	154,4	137,3	141,8	123,1	114,2	167,8
2008 November	116,8	126,8	125,7	106,2	122,3	123,7	114,1	113,1	112,8	103,9	169,4
2008 Dezember	104,1	125,9	129,6	107,2	128,0	157,7	102,9	90,4	95,1	103,3	144,1
2009 Januar	98,9	129,1	107,5	89,9	109,8	123,8	106,9	93,5	92,3	98,5	87,6
2009 Februar	99,9	120,3	106,4	92,3	108,4	110,6	107,8	90,7	96,9	98,3	94,8
2009 März	110,1	128,3	116,7	101,5	100,8	129,2	111,1	95,8	117,8	101,0	103,8
2009 April	101,0	132,8	117,2	103,6	75,6	122,4	109,1	90,5	102,3	97,6	97,2
2009 Mai	94,4	122,5	110,9	91,4	72,5	94,7	102,5	84,2	96,6	88,0	92,1
2009 Juni	100,1	114,2	115,3	96,8	82,6	108,5	111,2	89,6	101,7	95,6	102,1
2009 Juli	100,8	119,8	133,5	94,7	89,8	113,9	120,2	94,5	92,4	100,4	114,7
2009 August	92,4	118,0	112,1	99,7	88,7	125,3	106,8	83,3	85,0	91,4	96,7
2009 September ...	107,4	117,0	119,7	106,0	92,1	128,0	119,0	101,4	106,1	105,6	112,3
2009 Oktober	113,5	123,1	127,3	112,4	95,2	114,1	124,7	105,9	113,2	110,0	125,7
2009 November	102,7	113,9	134,2	103,3	95,0	110,8	113,1	98,6	94,5	103,8	132,0
2009 Dezember	100,8	132,2	119,6	103,6	102,5	106,7	112,6	88,2	92,3	100,1	119,4
2010 Januar	98,5	117,8	102,0	100,6	112,5	100,3	117,0	93,3	87,5	97,8	95,0
2010 Februar	106,8	121,5	103,2	121,1	111,5	118,6	126,8	99,5	100,0	100,4	98,9
2010 März	124,7	138,8	121,6	148,0	138,2	132,7	139,9	121,1	114,9	120,6	117,9
2010 April	112,0	124,6	113,5	153,2	103,4	124,0	130,2	112,4	104,0	100,2	107,2
2010 Mai	118,5	134,5	113,4	155,0	116,3	116,7	134,4	122,0	109,1	102,6	117,8
2010 Juni	126,9	125,7	126,2	158,5	125,1	144,7	131,3	127,5	126,7	107,5	131,0
2010 Juli	122,5	130,3	136,0	137,4	107,3	125,1	137,7	127,1	119,5	105,2	116,2
2010 August	110,7	131,3	115,5	142,5	128,9	162,2	128,5	110,8	94,7	101,8	113,6
2010 September ...	124,4	128,7	125,2	140,7	121,9	144,1	128,9	129,2	120,7	119,2	117,7
2010 Oktober	130,0	135,7	127,0	146,0	136,2	165,5	138,2	135,9	122,6	124,2	123,8
2010 November	128,7	135,0	132,5	143,3	133,8	179,2	132,5	128,3	126,2	116,2	128,9
2010 Dezember	124,3	141,8	126,9	142,2	150,0	150,5	126,9	114,2	119,2	115,6	126,8
2011 Januar	118,5	117,7	100,1	135,3	154,4	125,7	113,4	110,8	97,0	95,6	292,8
2011 Februar	130,9	116,8	90,0	147,7	149,2	148,5	126,9	124,8	114,3	104,1	314,0
2011 März	147,7	127,7	118,4	165,7	168,3	147,6	145,2	138,4	130,1	115,5	356,2
2011 April	132,9	123,1	114,9	163,5	162,1	157,1	129,5	129,9	110,0	101,7	322,9
2011 Mai	141,1	120,4	122,1	160,1	158,6	188,2	140,4	133,4	123,8	105,4	343,2
2011 Juni	144,0	124,5	124,1	161,5	143,3	179,9	147,0	138,0	128,1	107,3	347,0
2011 Juli	134,1	114,3	138,3	146,7	149,5	181,0	143,5	134,0	108,6	104,6	333,1
2011 August	127,3	123,7	116,9	153,2	158,7	147,5	140,4	116,9	97,8	105,4	317,1
2011 September ...	144,0	128,7	135,7	142,4	145,2	155,9	142,0	129,8	128,9	120,4	363,9

*) Außenhandelsindizes und Außenhandelsvolumen nach SITC können über Genesis-Online abgerufen werden (Tabelle 51000-0056 monatlich bzw. Zeitreihe 51000BM904 monatlich)

10.1 Index der tatsächlichen Werte (Jahr 2005 = 100) nach Teilen des Internationalen Warenverzeichnisses für den Außenhandel (SITC - Rev. 4)¹⁾

10.1.2 Einfuhr

10.1.2.3 Drittländer

Jahr, Monat	SITC - Teil										
	Insgesamt	0 Nahrungsmittel und lebende Tiere	1 Getränke und Tabak	2 Rohstoffe	3 Mineral. Brennstoffe, Schmiermittel	4 Tierische und pflanzliche Öle, Fette und Wachse	5 Chemische Erzeugnisse	6 Bearbeitete Waren nach Beschaffenheit gegliedert	7 Maschinenbau- und elektrotechn. Erzeugnisse, Fahrzeuge	8 Verschiedene Fertigwaren	9 Andere Waren
2007 Januar	122,1	116,1	92,6	139,8	111,1	224,0	143,5	149,7	116,6	119,9	100,6
2007 Februar	127,3	128,3	137,9	159,6	112,2	156,9	145,4	159,0	119,4	131,3	91,4
2007 März	124,8	128,0	106,9	138,3	102,1	167,7	148,9	160,0	121,6	123,7	94,6
2007 April	122,7	129,2	115,9	139,3	115,2	144,5	147,2	156,6	112,1	121,8	99,3
2007 Mai	116,5	105,8	98,6	170,8	117,1	142,2	137,6	140,7	111,3	97,0	93,2
2007 Juni	121,0	116,2	124,6	140,7	115,4	125,4	149,4	157,8	112,9	111,0	94,0
2007 Juli	121,5	120,1	123,5	133,0	122,3	153,4	143,6	152,4	108,6	124,0	90,5
2007 August	128,1	116,1	104,4	166,7	120,5	131,5	146,1	157,5	117,1	136,3	94,4
2007 September ...	123,4	118,1	109,5	130,9	110,8	148,8	143,3	150,0	117,4	129,9	92,6
2007 Oktober	132,0	132,5	121,8	160,1	123,8	113,9	140,3	152,7	127,2	132,6	112,6
2007 November	132,0	139,0	104,1	133,0	152,1	137,5	138,7	144,6	122,5	123,9	113,4
2007 Dezember	126,6	119,8	119,8	134,4	156,6	187,3	131,4	131,8	115,1	119,1	104,6
2008 Januar	133,4	134,2	104,1	167,8	159,5	114,9	150,4	150,3	113,6	133,6	96,7
2008 Februar	129,0	128,5	110,1	137,3	160,4	175,5	147,9	146,5	106,3	134,2	94,6
2008 März	128,5	126,6	85,9	151,7	148,8	211,7	142,7	146,6	116,9	117,3	87,3
2008 April	135,4	138,7	89,5	165,8	172,7	199,1	167,6	152,8	113,2	120,0	108,7
2008 Mai	126,7	133,7	105,7	157,3	161,6	167,3	143,9	154,3	106,1	110,5	92,2
2008 Juni	130,2	127,2	121,4	151,9	164,6	158,1	166,2	152,6	106,4	119,8	105,8
2008 Juli	145,4	134,7	102,7	191,1	203,9	159,0	167,6	164,0	113,0	140,0	100,6
2008 August	132,8	117,8	101,7	156,9	179,5	180,8	146,0	146,8	109,8	129,7	80,7
2008 September ...	142,2	128,6	96,0	162,2	192,6	128,0	157,5	153,9	116,5	143,8	94,1
2008 Oktober	142,5	140,9	144,7	171,3	169,5	217,4	168,8	155,3	119,1	141,1	167,8
2008 November	139,7	135,4	101,0	115,2	169,7	312,7	157,8	139,5	124,6	134,0	198,0
2008 Dezember	126,5	128,8	116,3	136,0	139,2	244,0	137,7	114,5	120,1	124,3	142,1
2009 Januar	119,0	129,7	132,9	134,4	127,7	189,4	162,7	120,0	94,2	139,1	145,0
2009 Februar	112,3	127,4	100,4	97,4	111,2	113,1	157,3	108,2	94,7	130,0	181,8
2009 März	115,3	139,4	131,1	105,8	115,1	122,1	155,6	105,4	94,9	123,6	321,7
2009 April	107,7	133,1	112,9	102,6	104,3	87,8	151,2	100,4	92,5	116,0	202,4
2009 Mai	98,6	121,7	90,3	90,0	108,2	124,8	139,3	91,3	80,0	107,6	159,2
2009 Juni	103,7	123,0	123,7	110,1	100,5	108,7	136,0	93,6	91,6	115,9	142,9
2009 Juli	110,9	128,4	113,3	100,3	109,4	96,3	153,8	95,4	94,0	136,5	153,3
2009 August	104,9	114,1	94,8	118,5	114,9	148,3	135,7	95,9	86,3	124,9	108,6
2009 September ...	122,1	129,6	124,9	111,5	134,3	163,4	149,5	111,4	108,5	133,1	143,7
2009 Oktober	116,2	124,6	106,7	123,7	112,9	160,6	152,4	109,8	106,8	123,9	124,5
2009 November	114,5	128,7	111,0	107,5	105,6	130,8	147,3	104,5	110,4	118,6	143,4
2009 Dezember	111,2	123,0	74,7	117,4	119,4	103,6	134,9	96,0	103,8	113,1	130,3
2010 Januar	114,7	129,5	114,0	142,1	109,6	127,1	166,5	109,2	99,5	123,0	138,7
2010 Februar	110,7	125,6	94,4	135,0	110,6	121,1	141,6	113,2	94,5	121,8	146,3
2010 März	143,4	143,3	134,3	153,7	125,0	206,7	187,1	137,9	142,8	137,3	193,3
2010 April	128,3	132,7	126,3	154,5	136,0	138,1	172,6	126,8	118,5	113,0	159,4
2010 Mai	137,0	130,4	129,0	172,8	139,4	117,0	156,7	139,2	125,5	121,2	349,5
2010 Juni	148,8	147,4	123,0	174,7	137,6	210,5	182,3	149,4	143,8	139,2	248,5
2010 Juli	142,0	135,7	127,3	207,3	133,5	113,9	169,7	150,6	129,2	151,5	150,8
2010 August	142,7	133,1	127,3	184,3	136,4	187,6	173,9	147,8	129,7	157,8	133,6
2010 September ...	144,5	149,4	133,9	161,0	114,9	160,6	162,5	151,8	140,9	165,4	164,9
2010 Oktober	145,7	151,5	123,2	182,8	134,5	185,0	178,2	154,9	135,6	151,8	146,0
2010 November	158,0	163,6	136,2	202,8	152,1	189,3	186,9	153,1	155,2	147,2	170,8
2010 Dezember	139,7	150,3	104,1	181,9	142,4	230,9	162,9	142,3	127,5	138,6	167,1
2011 Januar	146,5	158,6	122,1	199,7	154,2	238,0	156,2	156,7	125,5	154,8	224,9
2011 Februar	147,5	154,9	124,6	213,6	170,2	235,1	168,7	155,4	120,7	147,6	231,1
2011 März	157,3	170,9	135,3	221,2	158,6	238,4	197,6	174,5	132,3	157,9	258,0
2011 April	150,6	160,9	120,7	207,3	183,3	191,8	179,9	165,0	126,1	131,1	213,4
2011 Mai	157,2	169,9	144,5	224,8	152,7	316,9	210,6	186,6	131,5	145,1	298,4
2011 Juni	145,1	160,5	124,6	236,8	137,4	244,7	171,4	166,2	121,8	143,8	290,5
2011 Juli	157,4	152,1	135,7	193,6	199,2	192,1	175,6	167,5	125,5	154,7	290,2
2011 August	158,8	155,6	148,6	204,3	156,6	345,7	203,8	174,0	124,3	176,4	396,6
2011 September ...	155,1	160,4	132,5	212,3	163,9	218,0	180,0	165,3	126,7	169,2	284,1

*) Außenhandelsindizes und Außenhandelsvolumen nach SITC können über Genesis-Online abgerufen werden (Tabelle 51000-0056 monatlich bzw. Zeitreihe 51000BM904 monatlich)

10.1 Index des Volumens (Jahr 2005 = 100) nach Teilen des Internationalen Warenverzeichnisses für den Außenhandel (SITC - Rev. 4)¹⁾

10.2.1 Ausfuhr

10.2.1.1 Insgesamt

Jahr, Monat	SITC - Teil											
	Insgesamt	0 Nahrungs- mittel und lebende Tiere	1 Getränke und Tabak	2 Rohstoffe	3 Mineral. Brennstoffe, Schmiermittel	4 Tierische und pflanz- liche Öle, Fette und Wachse	5 Chemische Erzeug- nisse	6 Bearbeitete Waren nach Be- schaffenheit gegliedert	7 Maschinen- bau- und elek- trotechn. Erzeugnisse, Fahrzeuge	8 Verschie- dene Fertigwaren	9 Andere Waren	
2007	Januar	115,5	108,1	92,3	123,0	132,5	84,7	121,9	114,9	115,0	112,8	106,4
	Februar	114,1	111,2	105,2	117,7	123,9	81,3	114,2	114,3	113,8	114,2	117,0
	März	122,3	110,2	106,9	125,7	127,0	80,3	121,1	119,7	124,0	121,9	129,7
	April	115,3	119,1	121,4	132,0	116,4	72,8	115,1	120,1	113,0	122,4	95,0
	Mai	115,7	109,9	115,6	115,6	110,5	64,6	115,3	116,7	117,2	114,5	102,2
	Juni	120,3	115,9	128,7	122,3	121,7	75,4	119,4	121,3	122,2	115,6	101,7
	Juli	120,4	111,5	125,1	125,7	121,5	71,5	123,4	118,8	121,4	119,3	105,4
	August	116,0	119,2	127,6	117,5	93,0	74,0	125,2	115,8	112,4	128,0	105,5
	September ..	121,8	120,0	112,5	112,5	115,2	65,2	126,0	114,8	122,2	131,3	111,6
	Oktober	130,9	119,8	128,3	124,2	116,1	76,3	135,3	125,6	131,8	134,4	140,8
	November ...	129,9	129,8	114,1	118,0	124,0	77,6	133,6	123,0	129,6	138,8	139,3
	Dezember ...	107,7	116,0	115,9	110,2	131,8	70,7	104,2	95,5	109,0	111,2	122,1
2008	Januar	123,2	119,7	115,3	130,0	135,6	93,3	137,9	121,2	121,1	125,8	80,3
	Februar	123,8	115,4	107,0	121,0	113,1	78,9	127,2	115,8	126,5	123,6	126,3
	März	123,3	110,9	116,5	125,4	132,8	88,8	133,3	117,2	123,6	126,8	95,6
	April	131,4	123,1	122,4	124,8	120,0	104,5	135,4	126,9	136,1	126,1	89,6
	Mai	118,8	125,1	127,6	132,6	102,9	87,8	124,6	118,6	120,0	112,6	84,6
	Juni	129,2	124,2	145,5	129,7	119,2	95,3	147,0	122,7	129,8	123,9	91,1
	Juli	125,3	119,2	142,7	125,9	112,7	87,6	139,5	120,0	123,9	129,6	105,0
	August	109,9	121,0	129,2	105,7	92,1	79,2	124,3	107,9	105,4	124,0	77,4
	September ..	126,2	127,8	134,8	116,6	94,7	89,6	130,7	120,9	127,0	139,7	94,4
	Oktober	129,3	140,5	127,4	120,1	110,4	83,3	137,9	121,0	127,8	142,4	115,3
	November ...	110,9	123,9	114,1	92,2	111,0	65,7	114,7	100,6	110,3	124,7	100,0
	Dezember ...	97,3	121,4	106,4	78,6	115,7	88,2	99,9	81,3	97,0	108,5	94,3
2009	Januar	93,8	120,2	122,4	84,1	107,8	75,2	108,5	88,4	86,8	107,3	81,2
	Februar	93,2	115,2	103,9	92,3	100,3	82,2	107,8	84,4	87,6	106,6	85,7
	März	104,1	124,3	116,7	108,8	95,0	87,9	124,5	92,8	98,8	115,6	91,3
	April	97,4	122,4	115,1	115,4	90,9	66,5	127,1	90,6	87,5	105,9	95,7
	Mai	92,1	122,2	130,0	108,3	84,8	81,2	114,2	87,4	84,4	95,3	84,4
	Juni	101,7	123,2	126,5	109,2	95,0	83,3	122,4	93,9	96,0	103,9	101,1
	Juli	105,5	131,7	143,0	115,1	97,3	79,4	130,2	101,1	95,9	116,5	103,3
	August	91,5	124,2	129,1	102,1	93,5	85,2	111,0	88,0	81,1	105,5	93,6
	September ..	107,7	127,1	119,6	120,3	92,2	82,3	122,6	102,9	100,7	120,6	119,5
	Oktober	110,7	133,2	123,0	124,5	86,6	83,1	131,9	105,1	102,3	125,6	114,8
	November ...	111,2	125,3	121,3	112,7	88,0	83,0	130,5	100,7	106,6	122,6	110,5
	Dezember ...	102,9	127,9	123,1	101,7	99,9	90,1	112,1	87,1	100,6	113,3	109,7
2010	Januar	94,5	117,3	99,1	100,5	94,0	92,7	119,7	91,4	85,9	102,2	79,5
	Februar	104,2	119,6	110,2	117,4	92,9	83,4	120,6	96,6	99,0	114,7	99,6
	März	127,6	139,8	125,0	140,9	99,7	108,9	142,8	119,4	124,0	136,1	129,9
	April	111,6	122,8	128,7	123,2	93,5	92,9	131,5	106,3	107,4	114,0	95,3
	Mai	112,5	126,3	139,4	125,6	91,2	100,9	127,6	109,6	108,2	116,1	100,9
	Juni	124,8	132,7	138,4	131,0	85,6	103,6	139,0	119,8	122,1	127,2	134,3
	Juli	118,4	127,3	144,7	119,4	86,8	97,9	136,9	110,7	114,9	127,0	106,1
	August	109,8	127,6	137,5	105,8	82,7	103,3	130,9	102,9	102,7	128,1	100,0
	September ..	126,7	136,5	116,7	127,1	85,7	107,6	136,4	114,2	126,8	142,4	106,1
	Oktober	128,0	143,3	129,1	129,9	106,2	115,0	135,3	113,9	129,1	136,0	110,2
	November ...	128,9	137,5	121,7	129,4	100,2	110,6	135,7	111,0	131,3	135,4	129,3
	Dezember ...	118,0	133,6	112,8	110,1	113,3	88,2	123,9	94,9	120,5	124,8	124,6
2011	Januar	111,1	115,9	103,6	104,7	109,0	91,4	129,6	102,4	103,9	112,3	199,6
	Februar	119,3	116,3	103,9	117,9	99,8	102,1	132,7	109,5	113,0	128,8	214,5
	März	139,6	130,9	126,4	133,8	112,7	104,3	152,3	121,9	136,7	141,6	259,2
	April	119,0	121,3	119,7	122,2	84,5	95,8	134,8	110,3	113,3	118,3	224,3
	Mai	130,8	121,1	142,9	124,7	92,5	92,1	141,2	119,2	128,7	126,9	243,5
	Juni	125,5	125,7	130,3	120,7	90,9	102,3	137,8	113,3	121,2	123,8	246,8
	Juli	121,5	114,3	124,1	111,3	92,9	103,4	136,4	109,3	116,8	124,8	227,6
	August	120,4	126,1	133,3	112,1	79,9	93,8	133,6	112,0	113,3	130,2	226,4
	September ..	134,1	138,6	129,8	120,7	87,3	100,6	141,7	116,9	131,5	142,8	249,2

*) Außenhandelsindizes und Außenhandelsvolumen nach SITC können über Genesis-Online abgerufen werden (Tabelle 51000-0056 monatlich bzw. Zeitreihe 51000BM904 monatlich).

10.1 Index des Volumens (Jahr 2005 = 100) nach Teilen des Internationalen Warenverzeichnisses für den Außenhandel (SITC - Rev. 4)¹⁾

10.2.1 Ausfuhr

10.2.1.2 EU-Länder

Jahr, Monat	SITC - Teil										
	Insgesamt	0 Nahrungs- mittel und lebende Tiere	1 Getränke und Tabak	2 Rohstoffe	3 Mineral. Brennstoffe, Schmiermittel	4 Tierische und pflanz- liche Öle, Fette und Wachse	5 Chemische Erzeug- nisse	6 Bearbeitete Waren nach Be- schaffenheit gegliedert	7 Maschinen- bau- und elek- trotechn. Erzeugnisse, Fahrzeuge	8 Verschie- dene Fertigwaren	9 Andere Waren
2007 Januar	115,6	105,4	89,7	127,5	131,2	82,5	122,0	117,6	115,0	108,5	113,0
2007 Februar	115,5	109,6	101,0	126,4	119,0	86,1	109,7	120,4	117,0	111,2	115,5
2007 März	123,5	110,0	96,7	125,4	127,0	83,5	117,2	125,0	127,1	118,9	130,4
2007 April	116,7	119,3	115,8	135,6	121,9	72,6	114,4	124,6	114,3	121,6	95,3
2007 Mai	115,5	108,7	107,3	116,5	111,2	63,4	113,4	120,8	118,0	109,8	100,3
2007 Juni	119,7	115,5	130,1	121,3	122,5	75,5	117,8	125,3	121,5	112,1	102,3
2007 Juli	117,2	110,7	124,0	127,7	122,1	69,2	119,4	118,4	117,6	112,8	110,6
2007 August	108,4	117,6	113,6	114,3	96,6	71,1	116,9	112,6	102,5	116,9	104,3
2007 September ..	119,3	117,3	92,0	109,3	113,1	61,9	124,0	117,3	119,1	125,2	116,7
2007 Oktober	128,4	118,3	118,4	121,3	115,4	72,9	130,9	128,9	128,2	130,3	147,7
2007 November ...	127,2	127,6	98,7	114,9	122,6	73,8	129,6	123,6	126,6	132,3	148,7
2007 Dezember ...	104,1	115,3	122,5	110,3	121,1	72,3	104,1	94,2	104,0	100,1	126,7
2008 Januar	120,0	118,8	98,0	124,2	128,7	93,8	131,0	123,5	119,0	118,4	77,5
2008 Februar	119,6	113,9	88,1	120,6	113,7	77,3	122,4	117,8	125,2	111,7	81,7
2008 März	122,4	109,6	102,8	124,8	127,1	92,9	129,6	121,7	124,0	121,8	92,6
2008 April	128,1	116,8	102,6	119,4	121,0	105,2	130,7	126,7	135,5	116,9	84,0
2008 Mai	117,0	121,3	110,7	131,1	107,4	87,8	120,6	122,0	119,0	106,7	77,6
2008 Juni	124,4	120,9	130,3	126,5	125,0	94,8	138,4	122,3	125,5	115,1	90,0
2008 Juli	117,9	115,5	132,7	124,9	116,9	77,6	133,3	118,2	115,1	117,3	91,7
2008 August	103,2	118,5	119,1	103,2	91,4	76,7	111,2	105,2	98,7	115,4	69,7
2008 September ..	120,6	121,6	116,1	114,2	94,0	94,3	125,5	121,8	121,1	127,2	92,0
2008 Oktober	123,4	132,7	108,6	123,1	108,9	77,5	133,1	120,6	120,5	133,6	111,5
2008 November ...	105,9	116,8	100,7	92,5	102,9	63,8	112,9	99,1	104,7	114,4	95,4
2008 Dezember ...	90,8	118,5	99,5	76,3	110,5	86,5	98,4	77,6	88,2	97,6	84,8
2009 Januar	94,1	118,3	108,8	85,9	100,8	71,0	113,2	90,6	86,1	103,7	75,3
2009 Februar	91,3	112,7	90,0	92,3	95,6	82,3	105,4	85,3	85,2	101,9	79,6
2009 März	102,3	119,7	102,2	101,4	97,8	79,9	117,8	91,6	99,6	109,6	82,5
2009 April	95,9	120,2	105,7	111,5	97,0	62,3	118,6	91,8	86,5	101,0	93,3
2009 Mai	90,7	119,9	111,3	98,5	89,3	74,0	110,0	86,5	83,6	90,6	78,5
2009 Juni	98,9	116,9	122,8	101,3	97,1	63,4	118,2	91,5	94,3	97,6	90,4
2009 Juli	97,6	123,3	122,7	101,0	87,1	74,1	122,1	94,1	87,7	103,6	97,4
2009 August	86,2	120,9	116,1	87,5	92,2	79,1	100,8	84,3	75,4	98,5	88,5
2009 September ..	107,5	121,9	107,7	111,3	95,9	81,5	123,2	103,5	100,8	117,6	113,8
2009 Oktober	108,5	130,4	107,7	117,6	78,9	82,0	127,8	105,5	100,9	121,9	97,3
2009 November ...	104,7	121,1	103,2	101,1	75,5	77,7	121,5	98,9	99,4	118,1	97,9
2009 Dezember ...	96,5	124,4	114,1	94,5	96,2	74,8	106,2	82,6	92,3	108,1	100,0
2010 Januar	93,5	115,3	80,4	93,1	87,4	82,7	115,9	91,8	86,0	99,9	72,1
2010 Februar	99,4	115,5	91,0	112,5	86,8	78,6	115,6	93,4	94,2	109,7	82,5
2010 März	118,4	134,7	105,8	131,0	93,8	95,5	128,5	117,0	114,4	127,8	102,3
2010 April	104,3	116,8	106,2	116,2	93,0	91,0	120,6	102,4	99,7	105,7	89,7
2010 Mai	106,1	121,1	122,1	122,9	90,3	96,9	119,6	107,0	99,4	112,8	98,2
2010 Juni	118,0	125,9	121,8	122,5	87,2	93,1	129,4	117,4	114,5	118,4	133,7
2010 Juli	107,1	122,0	129,4	112,5	87,2	86,7	125,3	104,3	100,7	116,4	93,9
2010 August	99,0	122,7	124,3	102,0	83,3	98,6	115,9	96,6	89,2	119,1	87,8
2010 September ..	117,9	127,5	98,2	125,6	86,0	94,2	125,3	110,4	117,1	132,9	97,6
2010 Oktober	121,3	135,2	114,7	122,0	108,0	103,8	126,5	111,8	122,1	128,5	100,8
2010 November ...	119,7	127,5	102,7	119,5	98,6	92,8	123,3	107,2	122,2	125,0	120,9
2010 Dezember ...	110,7	126,9	101,1	105,9	111,6	78,1	114,0	89,8	114,2	114,1	113,2
2011 Januar	105,8	108,4	83,6	94,8	105,8	85,1	119,1	100,1	96,6	105,5	220,6
2011 Februar	111,3	108,8	81,7	113,0	95,6	87,7	123,0	105,7	100,9	120,2	235,9
2011 März	128,0	119,5	101,6	122,5	109,0	84,0	139,5	114,3	123,1	122,9	271,7
2011 April	110,9	113,7	96,8	115,5	85,0	91,0	126,0	107,8	100,9	104,9	245,5
2011 Mai	119,0	111,7	118,6	114,6	86,0	88,2	129,3	112,9	113,5	108,9	258,3
2011 Juni	118,3	120,1	112,6	115,0	93,3	86,9	131,4	110,0	109,8	110,0	272,9
2011 Juli	108,3	105,3	102,2	100,9	90,3	92,2	125,7	102,5	98,7	103,8	242,8
2011 August	106,0	116,1	113,9	98,3	78,3	79,2	115,9	100,1	95,8	110,4	238,4
2011 September ..	123,3	125,9	102,9	114,2	89,2	97,0	131,8	112,4	116,7	126,5	259,3

*) Außenhandelsindizes und Außenhandelsvolumen nach SITC können über Genesis-Online abgerufen werden (Tabelle 51000-0056 monatlich bzw. Zeitreihe 51000BM904 monatlich).

10.1 Index des Volumens (Jahr 2005 = 100) nach Teilen des Internationalen Warenverzeichnisses für den Außenhandel (SITC - Rev. 4)¹⁾

10.2.1 Ausfuhr

10.2.1.3 Drittländer

Jahr, Monat	SITC - Teil											
	Insgesamt	0 Nahrungs- mittel und lebende Tiere	1 Getränke und Tabak	2 Rohstoffe	3 Mineral. Brennstoffe, Schmiermittel	4 Tierische und pflanz- liche Öle, Fette und Wachse	5 Chemische Erzeug- nisse	6 Bearbeitete Waren nach Be- schaffenheit gegliedert	7 Maschinen- bau- und elek- trotechn. Erzeugnisse, Fahrzeuge	8 Verschie- dene Fertigwaren	9 Andere Waren	
2007	Januar	115,5	123,0	98,7	111,2	136,5	94,9	121,7	109,2	115,0	120,7	82,0
	Februar	111,7	120,1	115,8	94,7	139,9	58,3	122,1	101,2	109,5	119,6	122,7
	März	120,4	111,1	132,9	126,5	126,8	64,9	128,0	108,3	119,7	127,4	127,1
	April	112,9	117,9	135,5	122,6	98,3	73,8	116,4	110,3	111,1	123,9	93,9
	Mai	115,9	116,6	136,7	113,1	108,3	70,4	118,6	107,8	116,1	123,2	109,2
	Juni	121,2	118,0	125,2	125,1	119,0	74,8	122,3	112,8	123,2	122,0	99,4
	Juli	125,8	116,1	127,8	120,6	119,6	82,1	130,5	119,8	126,7	131,1	86,2
	August	129,2	128,7	163,2	126,0	81,2	87,7	139,9	122,8	126,3	148,4	109,7
	September ..	126,1	135,2	164,6	121,2	122,3	80,3	129,5	109,2	126,7	142,5	92,4
	Oktober	135,3	128,8	153,4	131,9	118,4	91,9	143,0	118,4	137,0	141,9	115,2
	November ...	134,4	142,2	153,1	126,1	128,7	95,6	140,8	121,7	133,7	150,7	104,3
	Dezember ...	114,0	119,9	99,1	109,9	166,9	63,1	104,2	98,2	115,9	131,4	105,1
2008	Januar	128,6	124,6	159,0	145,4	158,1	90,8	150,0	116,3	124,2	139,3	90,8
	Februar	131,1	124,3	154,9	122,0	111,3	86,6	135,8	111,5	128,3	145,4	292,1
	März	125,0	118,3	151,2	126,8	151,6	69,8	139,9	107,7	123,1	136,1	106,6
	April	137,1	159,1	172,4	139,1	116,7	101,3	143,6	127,3	136,9	143,0	110,0
	Mai	121,9	146,5	170,3	136,4	88,2	87,8	131,7	111,2	121,3	123,4	110,7
	Juni	137,7	143,1	184,1	138,2	100,4	97,9	162,2	123,8	135,8	140,0	95,2
	Juli	138,0	140,1	168,1	128,5	99,0	134,5	150,6	123,8	136,1	151,9	154,5
	August	121,6	135,3	154,8	112,5	94,2	91,0	147,5	113,5	114,8	139,7	106,1
	September ..	136,0	163,4	182,2	123,0	96,9	67,5	140,0	118,9	135,2	162,5	103,0
	Oktober	139,4	184,6	174,9	112,2	115,3	110,4	146,5	121,9	138,2	158,5	129,7
	November ...	119,5	164,2	148,1	91,5	137,8	75,0	117,9	104,0	118,1	143,4	117,1
	Dezember ...	108,6	138,1	123,8	84,7	132,8	96,1	102,4	89,3	109,3	128,6	129,8
2009	Januar	93,2	131,0	156,7	79,3	131,0	94,8	100,2	83,6	87,8	114,0	103,2
	Februar	96,6	129,2	139,2	92,4	115,9	81,9	112,1	82,5	90,9	115,1	108,6
	März	107,2	150,3	153,5	128,3	85,5	125,4	136,4	95,3	97,7	126,6	123,9
	April	100,0	134,9	138,9	125,6	70,9	85,8	142,2	87,8	89,1	114,8	104,5
	Mai	94,6	135,0	177,2	134,1	70,1	115,2	121,6	89,4	85,5	104,0	106,5
	Juni	106,4	158,7	136,0	130,0	87,8	176,7	129,8	98,9	98,4	115,3	140,9
	Juli	119,3	179,2	194,5	152,3	130,3	103,9	144,6	116,1	107,3	139,9	125,4
	August	100,5	142,6	162,3	140,5	97,8	113,9	129,0	96,0	89,2	118,3	112,4
	September ..	107,9	156,9	149,7	144,0	80,1	86,3	121,4	101,8	100,6	126,1	140,8
	Oktober	114,4	149,1	161,8	142,6	111,7	88,3	139,2	104,2	104,3	132,5	180,0
	November ...	122,7	149,3	167,0	143,2	128,9	107,8	146,4	104,8	116,9	130,8	157,2
	Dezember ...	114,1	147,5	145,9	120,6	112,1	161,8	122,5	96,8	112,2	122,9	146,0
2010	Januar	96,1	128,9	146,3	120,2	115,5	139,5	126,5	90,5	85,9	106,3	107,0
	Februar	112,5	142,7	158,9	130,4	112,8	106,0	129,5	103,6	105,7	123,8	163,4
	März	143,6	168,9	173,4	167,1	119,1	171,9	168,0	124,6	137,4	151,1	232,7
	April	124,2	156,6	185,6	141,6	95,0	102,1	150,7	114,6	118,3	129,2	116,0
	Mai	123,5	156,1	183,4	132,7	94,1	119,9	141,8	115,2	120,6	122,1	111,0
	Juni	136,5	170,8	180,5	153,3	80,2	152,4	155,8	124,9	132,9	143,2	136,7
	Juli	138,0	157,7	183,4	137,5	85,7	150,6	157,4	124,4	134,9	146,5	151,5
	August	128,5	154,8	171,0	115,9	80,6	125,3	157,4	116,3	121,6	144,5	145,5
	September ..	142,1	187,0	163,6	131,1	84,7	170,4	155,9	122,4	140,3	159,8	137,6
	Oktober	139,7	188,9	165,6	150,8	100,2	167,6	150,8	118,4	138,9	149,7	145,1
	November ...	144,7	193,6	169,8	155,5	105,4	194,0	157,5	119,1	144,1	154,6	160,6
	Dezember ...	130,6	171,8	142,6	121,4	119,2	135,2	141,5	105,9	129,3	144,4	167,4
2011	Januar	120,2	158,3	154,4	131,0	119,3	120,9	148,0	107,2	114,0	124,7	121,5
	Februar	133,2	158,8	160,0	131,0	113,7	169,8	149,9	117,7	130,1	144,5	134,7
	März	159,5	195,4	189,1	163,6	124,9	199,3	174,8	138,1	155,8	175,7	212,8
	April	133,1	164,2	177,8	139,8	82,7	118,5	150,3	115,7	130,6	142,9	145,7
	Mai	151,3	174,3	204,4	151,5	113,7	110,0	162,3	133,0	150,1	159,8	188,4
	Juni	137,9	157,6	175,2	135,9	83,0	174,3	149,2	120,3	137,2	149,0	149,8
	Juli	144,2	165,0	179,6	138,5	101,1	156,0	155,3	123,8	142,2	163,2	170,8
	August	145,2	182,3	182,4	148,5	84,8	162,1	164,8	137,4	137,9	166,3	181,8
	September ..	152,8	210,2	197,9	137,7	81,1	117,7	159,2	126,4	152,2	172,6	211,9

*) Außenhandelsindizes und Außenhandelsvolumen nach SITC können über Genesis-Online abgerufen werden (Tabelle 51000-0056 monatlich bzw. Zeitreihe 51000BM904 monatlich).

10.2 Index des Volumens (Jahr 2005 = 100) nach Teilen des Internationalen Warenverzeichnisses für den Außenhandel (SITC - Rev. 4)³⁾

10.2.2 Einfuhr

10.2.2.1 Insgesamt

Jahr, Monat	SITC - Teil											
	Insgesamt	0 Nahrungs- mittel und lebende Tiere	1 Getränke und Tabak	2 Rohstoffe	3 Mineral- Brennstoffe, Schmiermittel	4 Tierische und pflanz- liche Öle, Fette und Wachse	5 Chemische Erzeug- nisse	6 Bearbeitete Waren nach Be- schaffenheit gegliedert	7 Maschinen- bau- und elek- trotechn. Erzeugnisse, Fahrzeuge	8 Verschie- dene Fertigwaren	9 Andere Waren	
2007	Januar	111,2	109,2	112,3	115,7	98,1	169,3	118,9	117,2	112,1	108,6	98,1
	Februar	116,5	106,5	106,1	121,6	103,7	151,9	126,9	125,4	116,2	117,1	102,2
	März	118,8	115,8	112,9	114,4	92,8	142,5	129,2	128,4	122,3	116,2	112,0
	April	116,9	116,7	110,1	119,3	99,1	133,0	132,9	126,3	115,9	112,9	108,7
	Mai	111,0	101,8	111,9	126,1	95,6	132,7	118,3	122,2	113,7	97,9	107,8
	Juni	116,1	111,5	117,2	109,9	94,3	125,3	131,1	126,3	117,2	105,6	131,0
	Juli	113,5	107,9	118,6	107,9	94,5	131,7	130,8	121,8	111,1	114,4	121,1
	August	115,9	112,1	118,9	120,9	91,8	129,4	133,0	120,0	113,9	123,3	118,0
	September ..	114,3	112,5	102,8	100,9	89,0	120,3	119,0	117,8	117,1	123,6	123,8
	Oktober	127,1	117,9	116,7	121,5	97,9	127,1	137,7	130,4	130,7	130,6	146,2
	November ...	123,3	116,4	116,2	103,6	111,5	139,0	136,5	120,4	126,4	117,7	140,9
	Dezember ...	110,9	111,9	129,4	108,0	111,3	135,4	118,7	102,5	109,8	106,7	135,0
2008	Januar	120,5	119,3	107,2	112,6	113,5	105,0	143,6	123,9	119,0	123,0	77,3
	Februar	118,4	111,1	104,6	109,9	106,4	101,3	143,1	120,9	118,8	120,4	82,6
	März	117,8	112,4	100,7	119,7	101,0	112,6	139,3	124,4	120,4	110,2	87,1
	April	122,0	116,2	111,6	116,1	105,3	111,5	135,8	128,4	126,1	116,4	99,6
	Mai	116,0	117,7	107,3	113,9	96,7	106,3	130,5	127,1	115,9	112,0	104,7
	Juni	117,3	110,8	119,3	115,8	91,8	96,6	150,6	126,7	114,9	112,2	108,9
	Juli	122,6	114,4	120,6	119,6	105,8	110,1	144,7	128,6	121,8	125,0	100,9
	August	108,8	105,2	98,3	102,9	93,9	113,4	127,9	114,7	104,3	118,6	103,2
	September ..	122,6	111,0	115,2	107,9	103,5	95,2	148,3	122,0	122,5	130,6	114,5
	Oktober	129,4	117,9	131,3	112,2	105,4	106,7	182,1	126,5	124,6	127,1	137,9
	November ...	115,8	111,6	115,2	86,5	106,7	108,6	128,8	104,5	119,3	114,3	144,0
	Dezember ...	104,3	110,8	127,8	91,3	105,8	123,1	112,0	86,0	105,0	107,0	120,0
2009	Januar	103,8	115,1	110,7	91,0	108,8	107,0	124,7	92,3	96,9	116,3	87,7
	Februar	101,9	109,0	94,4	85,5	102,5	89,4	125,5	88,1	99,0	108,5	90,9
	März	110,2	116,8	115,3	90,8	104,8	105,3	138,0	92,3	110,8	106,9	114,1
	April	104,0	119,8	109,5	90,9	90,3	90,6	134,9	89,2	102,9	106,0	93,8
	Mai	97,2	111,6	97,4	81,3	96,0	90,9	129,5	83,9	91,8	99,6	88,4
	Juni	103,0	108,0	111,4	92,1	89,2	92,2	139,3	88,3	101,8	104,4	93,4
	Juli	103,2	113,5	116,8	91,1	93,8	92,1	126,5	93,4	96,5	119,5	104,7
	August	97,2	109,7	98,7	93,5	98,2	119,8	109,6	85,5	90,9	112,7	96,5
	September ..	113,7	113,1	108,5	98,3	109,1	119,9	121,7	101,6	116,5	125,1	97,7
	Oktober	116,5	116,6	119,4	99,2	101,1	114,2	132,3	104,0	121,1	122,0	108,7
	November ...	110,5	110,4	115,6	96,0	93,6	104,1	132,1	96,8	112,8	115,7	117,6
	Dezember ...	105,5	118,7	107,4	95,0	103,5	90,6	121,9	86,2	106,7	105,3	107,9
2010	Januar	103,5	110,4	98,6	90,3	99,3	93,9	129,5	94,2	98,4	110,0	104,5
	Februar	105,6	109,5	94,5	96,4	97,2	102,1	129,7	99,4	102,6	111,0	95,9
	März	130,0	123,9	114,9	112,4	112,2	129,3	156,1	118,4	136,2	129,7	110,4
	April	113,6	111,5	105,8	109,9	101,5	104,3	137,5	107,9	116,1	107,7	97,4
	Mai	117,8	117,4	109,1	109,7	101,2	109,1	127,9	113,1	123,7	113,9	117,0
	Juni	130,1	114,8	109,1	110,1	103,2	134,7	135,8	119,2	149,3	120,1	113,9
	Juli	121,1	114,2	131,1	107,4	93,9	95,1	150,5	118,2	124,7	123,2	101,3
	August	115,2	115,5	108,2	104,2	101,8	131,1	124,8	107,8	117,4	127,2	101,6
	September ..	123,3	115,6	110,1	96,5	89,4	111,8	128,4	118,3	134,6	141,9	97,1
	Oktober	127,8	121,4	110,9	105,4	102,2	119,7	146,7	122,3	134,0	136,4	109,7
	November ...	130,0	122,0	118,7	102,3	107,8	122,1	133,8	116,9	146,7	130,1	102,8
	Dezember ...	118,3	120,7	106,6	97,2	105,4	115,6	119,5	103,7	128,4	123,7	103,8
2011	Januar	118,3	107,0	92,1	91,3	107,8	97,3	138,0	106,1	112,6	116,5	245,0
	Februar	123,3	103,1	84,6	97,4	107,3	104,7	148,2	112,0	120,5	120,8	233,2
	März	132,8	111,6	109,1	108,4	104,6	98,7	145,1	123,2	133,6	133,8	265,9
	April	123,3	107,0	100,6	106,2	104,8	98,6	140,8	115,9	121,3	116,0	240,6
	Mai	132,6	109,4	106,2	121,6	94,8	125,8	154,6	123,6	135,5	126,8	252,4
	Juni	127,0	108,9	113,1	125,3	84,5	110,6	133,5	121,8	131,0	124,7	254,2
	Juli	125,5	100,5	113,6	117,8	108,6	104,3	141,8	117,3	122,3	126,4	234,5
	August	121,1	108,7	111,9	105,3	92,3	114,8	148,1	111,0	112,5	136,5	237,5
	September ..	128,2	111,3	119,1	104,0	94,6	109,7	122,4	116,6	133,4	143,5	241,3

*) Außenhandelsindizes und Außenhandelsvolumen nach SITC können über Genesis-Online abgerufen werden (Tabelle 51000-0056 monatlich bzw. Zeitreihe 51000BM904 monatlich).

10.2 Index des Volumens (Jahr 2005 = 100) nach Teilen des Internationalen Warenverzeichnisses für den Außenhandel (SITC - Rev. 4)³⁾

10.2.2 Einfuhr

10.2.2.2 EU-Länder

Jahr, Monat	SITC - Teil										
	Insgesamt	0 Nahrungsmittel und lebende Tiere	1 Getränke und Tabak	2 Rohstoffe	3 Mineral. Brennstoffe, Schmiermittel	4 Tierische und pflanzliche Öle, Fette und Wachse	5 Chemische Erzeugnisse	6 Bearbeitete Waren nach Beschaffenheit gegliedert	7 Maschinenbau- und elektrotechn. Erzeugnisse, Fahrzeuge	8 Verschiedene Fertigwaren	9 Andere Waren
2007 Januar	104,9	107,3	116,5	107,2	96,1	138,2	103,4	110,8	106,2	96,5	99,3
2007 Februar	110,3	99,6	93,5	114,2	98,2	149,1	113,5	119,8	110,7	105,1	107,0
2007 März	116,7	113,4	115,7	118,4	86,1	135,8	117,9	123,3	121,8	106,9	119,1
2007 April	113,6	113,0	104,8	125,2	85,9	133,8	117,4	121,5	116,0	103,5	113,4
2007 Mai	110,4	100,9	113,2	126,1	81,6	136,0	115,7	122,5	111,2	98,2	114,3
2007 Juni	115,9	111,7	112,0	114,1	78,7	136,8	121,2	123,0	118,9	100,2	142,3
2007 Juli	110,7	105,8	113,7	114,4	77,0	130,2	121,2	118,6	110,1	99,8	130,6
2007 August	108,9	112,2	122,6	123,0	78,5	144,1	120,4	113,6	106,3	97,3	126,6
2007 September ..	109,8	112,6	100,5	105,4	79,3	122,6	105,5	113,6	113,5	105,7	133,9
2007 Oktober	123,7	114,1	112,1	124,7	90,6	151,0	124,3	128,1	127,1	115,8	157,0
2007 November ...	118,4	109,9	117,4	107,6	91,3	157,0	128,3	117,9	121,1	105,0	150,2
2007 Dezember ...	103,9	110,7	127,8	111,2	102,2	133,5	106,4	97,0	100,2	92,7	145,0
2008 Januar	112,7	117,7	105,2	108,5	104,0	116,8	124,9	118,2	114,6	101,1	74,9
2008 Februar	113,4	108,7	99,7	116,6	92,4	91,7	125,3	116,9	119,9	100,1	82,0
2008 März	114,1	110,7	102,9	123,2	93,7	99,0	126,3	122,8	116,1	101,7	89,8
2008 April	119,0	112,3	115,8	118,5	86,9	103,9	126,3	125,4	127,3	103,9	100,7
2008 Mai	111,9	114,1	103,7	120,6	79,4	105,1	118,0	123,3	112,8	100,5	111,0
2008 Juni	114,0	108,5	112,3	124,0	81,5	98,2	131,8	123,7	113,8	97,7	111,6
2008 Juli	115,5	111,3	123,8	107,9	85,6	118,0	131,6	121,9	119,2	98,2	104,1
2008 August	100,8	105,2	94,4	105,3	89,6	112,4	118,7	108,3	91,9	92,2	110,5
2008 September ..	117,5	108,9	121,0	108,4	88,4	104,5	144,1	116,2	118,8	101,8	123,2
2008 Oktober	124,5	115,2	125,6	110,2	108,1	101,0	159,4	121,6	120,8	104,8	140,4
2008 November ...	106,9	110,5	120,3	91,2	87,9	81,3	115,2	98,4	109,4	96,1	141,7
2008 Dezember ...	95,3	110,6	132,1	93,2	103,0	114,7	101,7	79,2	90,8	114,7	120,9
2009 Januar	93,7	114,4	105,0	84,4	95,7	92,5	106,4	83,6	91,1	94,5	80,0
2009 Februar	97,0	106,9	94,9	94,4	104,3	88,0	110,2	83,5	97,3	94,9	81,3
2009 März	107,6	114,1	112,2	99,5	100,8	107,8	115,5	89,3	117,8	101,4	84,9
2009 April	98,8	120,6	109,9	99,9	73,8	102,3	110,3	85,5	104,2	97,4	76,3
2009 Mai	94,1	111,1	103,1	90,7	78,8	82,4	111,9	81,4	95,8	90,1	79,7
2009 Juni	99,5	105,7	110,1	99,0	78,4	94,7	124,4	86,2	102,3	91,7	85,1
2009 Juli	98,4	111,5	120,6	99,0	86,2	99,3	123,3	91,4	91,1	98,8	97,0
2009 August	91,1	111,0	102,6	93,7	82,6	120,3	107,7	80,5	86,9	90,3	90,4
2009 September ..	105,7	109,6	107,0	106,0	86,2	110,3	118,6	97,7	108,8	106,9	92,7
2009 Oktober	111,8	115,1	125,6	101,3	91,9	102,5	126,6	101,7	115,7	109,6	106,8
2009 November ...	103,1	105,7	118,9	107,0	87,6	96,9	120,6	93,5	100,3	105,1	114,1
2009 Dezember ...	99,9	120,8	117,3	102,3	96,3	93,6	118,1	82,7	96,7	96,1	106,6
2010 Januar	92,4	107,6	97,3	84,3	100,9	87,5	100,3	89,0	87,1	94,5	86,7
2010 Februar	100,5	108,3	98,8	99,4	98,5	103,5	109,2	95,8	100,8	97,3	87,5
2010 März	117,9	123,0	114,1	118,0	119,2	117,2	135,4	114,0	114,2	118,9	98,5
2010 April	104,3	110,5	104,7	118,7	84,3	107,0	118,2	104,8	103,3	99,1	90,9
2010 Mai	109,9	120,9	109,1	115,8	91,3	123,8	122,0	109,9	109,5	102,9	97,5
2010 Juni	123,6	112,7	111,8	119,3	97,3	134,3	125,5	114,9	141,6	104,6	104,1
2010 Juli	112,2	115,5	139,1	101,5	82,7	106,7	124,9	113,7	117,3	100,5	94,9
2010 August	102,8	118,7	110,2	104,5	101,7	139,0	116,1	99,4	97,0	100,3	96,9
2010 September ..	115,0	115,0	110,8	101,4	94,7	117,2	118,3	114,0	121,7	119,4	90,8
2010 Oktober	118,4	120,5	114,0	106,6	107,5	123,1	118,1	118,1	123,0	120,1	103,7
2010 November ...	117,6	117,7	121,3	99,2	101,7	128,8	124,0	111,0	126,0	116,2	94,1
2010 Dezember ...	111,3	122,8	110,9	99,7	109,8	109,8	108,6	97,4	118,7	114,0	99,3
2011 Januar	105,1	101,0	90,2	87,2	109,4	84,8	106,5	95,2	94,1	88,1	254,8
2011 Februar	115,3	98,3	78,4	96,5	99,9	100,9	119,2	105,3	111,1	103,9	249,6
2011 März	129,5	106,1	108,7	109,6	110,5	95,9	133,4	116,1	126,9	116,6	278,4
2011 April	115,2	102,6	100,4	108,6	100,6	106,5	117,2	108,4	106,8	102,9	256,6
2011 Mai	122,8	102,6	99,4	109,0	95,8	116,7	128,6	110,7	122,2	103,5	260,1
2011 Juni	124,9	105,8	115,1	109,4	89,1	111,3	125,1	115,0	125,6	105,9	272,0
2011 Juli	113,8	96,1	111,4	93,5	92,1	114,7	121,2	110,2	105,9	101,8	248,7
2011 August	107,3	106,4	106,9	98,5	97,8	91,5	114,2	97,6	93,8	102,1	246,0
2011 September ..	121,9	108,3	119,4	94,5	89,6	111,0	107,7	108,1	127,4	116,6	257,0

*) Außenhandelsindizes und Außenhandelsvolumen nach SITC können über Genesis-Online abgerufen werden (Tabelle 51000-0056 monatlich bzw. Zeitreihe 51000BM904 monatlich).

10.2 Index des Volumens (Jahr 2005 = 100) nach Teilen des Internationalen Warenverzeichnisses für den Außenhandel (SITC - Rev. 4)³⁾

10.2.2 Einfuhr

10.2.2.3 Drittländer

Jahr, Monat	SITC - Teil											
	Insgesamt	0 Nahrungsmittel und lebende Tiere	1 Getränke und Tabak	2 Rohstoffe	3 Mineral. Brennstoffe, Schmiermittel	4 Tierische und pflanzliche Öle, Fette und Wachse	5 Chemische Erzeugnisse	6 Bearbeitete Waren nach Beschaffenheit gegliedert	7 Maschinenbau- und elektrotechn. Erzeugnisse, Fahrzeuge	8 Verschiedene Fertigwaren	9 Andere Waren	
2007	Januar	119,9	113,6	98,8	125,9	99,4	223,4	159,2	132,5	119,8	117,8	93,4
	Februar	125,2	122,7	145,7	130,6	107,1	156,8	161,8	138,8	123,4	126,2	83,6
	März	121,8	121,6	104,1	109,6	97,0	154,2	158,7	140,6	123,0	123,3	84,5
	April	121,4	125,4	126,8	112,1	107,3	131,5	173,4	137,6	115,8	119,9	90,5
	Mai	111,9	103,8	107,7	126,1	104,3	127,1	125,0	121,4	116,9	97,7	82,3
	Juni	116,4	110,9	133,4	104,8	103,8	105,5	157,1	134,2	114,9	109,6	87,1
	Juli	117,5	112,8	134,3	100,1	105,2	134,4	155,9	129,6	112,4	125,5	84,4
	August	125,6	112,0	107,2	118,3	100,0	103,7	166,0	135,3	123,9	142,9	84,7
	September ..	120,7	112,1	110,0	95,5	95,1	116,1	154,0	127,7	121,9	137,2	84,8
	Oktober	132,0	127,0	131,2	117,7	102,4	85,5	172,5	135,7	135,4	141,7	104,3
	November ...	130,1	131,6	112,5	98,9	123,9	107,6	157,8	126,6	133,3	127,4	104,5
	Dezember ...	120,9	114,7	134,4	104,1	116,9	138,7	150,6	115,6	122,4	117,3	96,4
2008	Januar	131,4	123,0	113,5	117,5	119,4	84,3	192,1	137,5	124,7	139,6	86,9
	Februar	125,5	116,8	119,9	101,7	115,1	118,0	189,3	130,7	117,3	135,8	84,9
	März	123,1	116,3	93,8	115,5	105,5	136,5	173,1	128,2	126,1	116,6	76,8
	April	126,2	125,3	98,4	113,2	116,6	124,7	160,3	135,5	124,6	125,8	95,2
	Mai	121,7	126,1	118,7	105,7	107,3	101,4	163,0	136,1	119,8	120,7	80,0
	Juni	121,8	116,1	141,1	105,9	98,1	93,8	199,8	133,9	116,4	123,2	98,4
	Juli	132,6	121,7	110,6	133,8	118,2	96,4	178,8	144,6	125,3	145,3	88,8
	August	120,2	105,3	110,6	100,0	96,6	115,0	151,6	129,8	120,4	137,9	74,9
	September ..	129,8	116,0	97,0	107,2	112,8	78,9	159,4	135,9	127,3	152,4	80,7
	Oktober	136,2	124,1	149,2	114,5	103,7	116,7	241,2	138,1	129,6	143,9	127,9
	November ...	128,1	114,2	99,2	80,9	118,3	156,0	164,2	118,9	132,1	128,2	152,9
	Dezember ...	116,9	111,5	114,2	89,1	107,6	137,8	138,9	102,1	123,5	116,0	116,1
2009	Januar	117,9	116,9	128,7	99,1	116,9	132,3	172,3	113,0	104,5	132,9	117,4
	Februar	108,8	114,0	93,0	74,8	101,4	91,9	165,2	99,3	101,1	118,8	127,9
	März	113,8	123,2	125,1	80,3	107,3	100,9	196,4	99,2	101,6	111,1	227,3
	April	111,2	118,0	108,4	80,0	100,5	70,2	198,9	97,8	101,3	112,4	161,5
	Mai	101,6	112,8	79,4	70,0	106,6	105,7	175,2	89,8	86,7	106,8	122,5
	Juni	107,8	113,3	115,5	83,8	95,9	87,9	178,1	93,1	101,0	114,0	125,5
	Juli	109,9	118,3	104,6	81,7	98,5	79,6	134,7	98,1	103,6	135,1	134,5
	August	105,8	106,6	86,2	93,1	107,7	119,1	114,6	97,5	96,2	129,6	120,4
	September ..	124,8	121,3	113,4	89,0	123,2	136,7	129,5	110,8	126,4	138,9	116,9
	Oktober	122,9	120,0	99,8	96,7	106,7	134,6	147,3	109,6	128,2	131,3	116,0
	November ...	121,0	121,5	105,2	82,8	97,3	116,6	161,8	104,4	129,1	123,7	131,3
	Dezember ...	113,2	113,8	76,5	86,1	107,9	85,3	131,7	94,6	119,8	112,3	113,2
2010	Januar	119,2	116,9	102,7	97,6	98,4	105,2	205,5	106,6	113,2	121,7	173,5
	Februar	112,7	112,3	81,0	92,8	96,5	99,6	183,1	108,1	105,0	121,4	128,6
	März	146,9	126,2	117,4	105,5	108,0	150,4	210,0	128,9	165,0	137,8	156,6
	April	126,6	113,7	109,2	99,2	112,0	99,5	187,8	115,3	132,9	114,3	123,0
	Mai	129,0	109,3	109,1	102,4	107,2	83,5	143,4	120,6	142,3	122,1	193,0
	Juni	139,3	119,8	100,5	99,1	106,8	135,4	162,6	129,4	159,4	131,9	152,2
	Juli	133,4	111,2	105,7	114,6	100,7	74,8	217,1	128,7	134,5	140,4	126,1
	August	132,6	108,0	102,1	103,9	101,9	117,3	147,5	127,9	144,1	147,6	120,1
	September ..	135,0	117,0	107,9	90,5	86,1	102,4	154,7	128,5	151,4	158,9	121,3
	Oktober	140,9	123,6	100,9	103,8	99,0	113,7	221,1	132,5	148,3	148,8	133,1
	November ...	147,4	132,0	110,7	106,1	111,6	110,5	159,2	130,9	173,6	140,7	136,5
	Dezember ...	128,0	115,5	92,9	94,2	102,6	125,8	147,8	118,8	141,1	131,1	121,4
2011	Januar	136,8	120,9	98,1	96,2	106,9	119,1	219,8	132,0	136,7	138,0	207,1
	Februar	134,5	114,2	104,3	98,5	111,9	111,4	223,4	128,1	132,9	133,6	169,3
	März	137,5	124,6	110,5	106,9	101,0	103,7	175,5	140,1	142,3	146,7	217,4
	April	134,7	117,4	101,4	103,2	107,3	84,9	202,3	133,8	140,2	125,9	178,4
	Mai	146,5	125,4	127,6	136,8	94,2	141,6	222,0	154,2	152,8	144,5	222,4
	Juni	129,9	116,2	106,9	144,6	81,8	109,3	155,5	138,0	138,0	138,9	185,2
	Juli	141,9	110,6	120,6	147,1	118,8	86,4	195,3	134,4	143,6	145,0	179,2
	August	140,5	114,2	127,7	113,6	88,9	155,4	236,2	143,0	136,9	162,5	204,4
	September ..	137,2	118,4	118,1	115,4	97,7	107,3	160,9	136,7	141,4	163,8	180,1

*) Außenhandelsindizes und Außenhandelsvolumen nach SITC können über Genesis-Online abgerufen werden (Tabelle 51000-0056 monatlich bzw. Zeitreihe 51000BM904 monatlich).

10.3 Index der Durchschnittswerte (Jahr 2005 = 100) nach Teilen des Internationalen Warenverzeichnisses für den Außenhandel (SITC - Rev. 4)^{*)}

10.3.1 Ausfuhr

10.3.1.1 Insgesamt

Jahr, Monat	SITC - Teil											
	Insgesamt	0 Nahrungsmittel und lebende Tiere	1 Getränke und Tabak	2 Rohstoffe	3 Mineral. Brennstoffe, Schmiermittel	4 Tierische und pflanzliche Öle, Fette und Wachse	5 Chemische Erzeugnisse	6 Bearbeitete Waren nach Beschaffenheit gegliedert	7 Maschinenbau- und elektrotechn. Erzeugnisse, Fahrzeuge	8 Verschiedene Fertigwaren	9 Andere Waren	
2007	Januar	101,8	103,6	104,0	125,9	103,0	108,3	100,0	109,3	99,2	100,8	107,4
	Februar	103,4	104,2	102,0	120,2	104,3	132,5	105,3	109,4	100,6	101,3	109,3
	März	104,2	105,1	101,9	130,8	108,1	113,2	107,7	109,8	100,9	101,3	110,9
	April	103,8	104,3	99,1	131,0	106,7	118,9	106,5	111,0	100,8	98,2	110,9
	Mai	103,7	105,2	103,2	132,8	108,8	117,1	106,7	111,7	100,0	99,9	108,8
	Juni	103,4	107,0	106,6	131,3	111,3	110,5	105,5	111,9	99,2	101,3	110,7
	Juli	102,8	108,5	102,9	126,9	111,7	122,3	100,9	111,8	99,2	102,6	109,5
	August	101,9	109,4	102,6	121,4	109,0	122,1	102,2	110,3	97,5	101,7	110,8
	September ..	102,1	112,3	102,6	120,4	114,4	121,7	99,4	111,1	98,8	100,5	109,9
	Oktober	103,2	113,5	101,0	122,4	114,9	126,0	104,2	111,3	98,7	103,0	111,0
	November ...	102,7	113,9	101,1	118,2	120,9	128,3	101,5	111,7	98,7	100,1	112,9
	Dezember ...	103,4	113,8	104,6	117,7	121,6	132,9	100,4	111,2	99,8	102,6	111,1
2008	Januar	103,2	114,1	101,9	118,7	121,1	144,9	105,0	110,7	98,3	101,8	117,6
	Februar	103,0	114,4	103,4	126,4	123,7	148,9	108,3	111,8	97,7	102,8	90,4
	März	102,4	116,1	101,0	129,9	128,8	156,0	101,1	111,6	97,4	100,0	115,5
	April	103,1	115,2	101,5	132,3	136,8	157,8	103,6	112,1	97,5	101,8	117,9
	Mai	102,4	114,9	102,5	134,8	146,7	156,5	103,5	111,9	96,4	97,2	114,3
	Juni	103,2	116,4	100,4	137,5	155,4	166,8	99,0	112,7	97,7	102,5	114,2
	Juli	104,9	117,2	101,7	129,3	156,2	167,9	105,6	112,7	99,3	101,5	112,8
	August	104,0	115,6	101,5	133,8	149,5	173,5	107,6	114,1	97,0	99,0	115,8
	September ..	104,3	116,6	100,9	128,0	147,1	172,4	108,1	113,8	98,9	97,3	117,2
	Oktober	104,7	117,2	101,9	123,3	134,2	176,7	105,4	113,9	99,8	101,4	115,2
	November ...	104,8	113,4	103,1	113,8	123,3	174,6	107,9	112,8	100,3	100,9	119,2
	Dezember ...	104,6	113,3	99,2	110,6	106,4	161,6	102,3	112,5	101,9	104,3	117,0
2009	Januar	103,5	110,4	101,8	106,1	108,9	153,2	103,1	110,6	100,3	102,1	114,4
	Februar	104,4	111,0	102,4	99,8	102,5	142,0	107,4	112,4	100,3	106,0	109,7
	März	102,9	109,5	102,1	98,7	101,1	132,9	103,4	108,7	100,3	102,3	114,5
	April	100,9	107,7	104,3	95,8	99,4	130,9	96,1	107,2	100,4	101,0	102,0
	Mai	100,5	107,2	97,3	98,7	98,7	134,5	96,9	106,1	99,8	99,3	101,8
	Juni	100,4	108,0	102,8	97,7	104,5	140,8	97,8	105,1	98,8	100,5	106,7
	Juli	102,1	107,6	100,3	96,8	103,8	123,2	99,9	104,0	101,8	101,0	108,5
	August	100,3	106,8	99,8	99,8	103,4	122,9	98,2	103,5	98,8	100,4	105,2
	September ..	100,5	107,8	101,2	95,9	99,4	126,9	101,0	103,2	98,2	102,9	104,9
	Oktober	99,9	106,6	99,6	99,8	104,4	120,5	96,9	103,3	98,5	101,5	105,7
	November ...	99,2	107,8	101,4	101,9	105,3	118,2	96,0	103,6	97,4	100,0	107,4
	Dezember ...	100,1	108,0	94,8	101,3	101,9	124,6	98,7	104,7	97,6	101,5	114,1
2010	Januar	102,3	107,1	104,2	111,1	107,1	119,5	102,6	105,4	98,8	105,9	117,5
	Februar	102,5	107,9	101,1	116,3	111,1	118,5	104,5	105,1	99,3	103,0	111,7
	März	102,3	108,8	104,5	119,4	116,2	120,5	104,9	105,5	99,3	101,4	102,3
	April	102,8	109,1	100,3	126,8	119,4	121,7	103,3	106,9	99,7	99,8	115,7
	Mai	103,4	109,3	103,1	128,4	121,0	118,7	107,4	107,3	99,5	98,0	116,1
	Juni	104,3	110,5	106,3	130,1	122,9	126,2	105,6	108,4	100,8	101,1	118,4
	Juli	104,8	111,5	104,3	126,9	120,1	125,1	105,5	108,3	101,9	101,9	118,4
	August	103,4	112,9	105,9	129,7	121,8	128,0	105,5	109,3	98,8	99,7	118,8
	September ..	103,5	114,7	108,9	129,3	121,6	132,6	105,8	110,9	98,6	101,1	121,6
	Oktober	102,5	114,1	106,4	125,7	112,5	133,6	104,7	111,4	96,1	105,5	125,1
	November ...	103,8	115,9	109,5	127,1	125,5	134,5	102,3	112,9	97,8	106,1	131,6
	Dezember ...	104,8	117,0	107,7	132,6	129,5	141,6	108,1	114,3	97,1	106,5	135,5
2011	Januar	107,9	118,1	108,4	132,9	133,9	150,9	106,1	114,2	101,5	108,2	133,0
	Februar	107,5	120,9	110,9	143,9	133,9	159,0	109,3	114,0	101,3	102,2	126,6
	März	107,4	122,0	109,5	142,3	139,0	164,2	105,4	116,4	100,7	106,0	129,3
	April	108,0	122,5	110,0	139,5	145,2	161,1	106,7	115,6	102,2	104,0	124,1
	Mai	107,5	120,2	109,5	139,9	150,6	167,7	108,7	114,9	100,7	103,9	127,6
	Juni	107,4	121,6	111,1	140,2	145,6	169,1	108,8	116,1	100,5	103,6	122,8
	Juli	107,8	122,1	114,2	141,7	150,6	156,7	103,6	116,1	102,1	105,6	126,0
	August	108,1	120,9	112,9	141,0	148,9	171,5	108,2	115,2	101,2	104,8	130,0
	September ..	108,2	121,8	113,5	141,8	153,9	167,9	107,0	116,6	100,6	105,2	141,6

*) Außenhandelsindizes und Außenhandelsvolumen nach SITC können über Genesis-Online abgerufen werden (Tabelle 51000-0056 monatlich bzw. Zeitreihe 51000BM904 monatlich).

10.3 Index der Durchschnittswerte (Jahr 2005 = 100) nach Teilen des Internationalen Warenverzeichnisses für den Außenhandel (SITC - Rev. 4)^{*)}

10.3.1 Ausfuhr

10.3.1.2 EU-Länder

Jahr, Monat	SITC - Teil											
	Insgesamt	0 Nahrungsmittel und lebende Tiere	1 Getränke und Tabak	2 Rohstoffe	3 Mineral. Brennstoffe, Schmiermittel	4 Tierische und pflanzliche Öle, Fette und Wachse	5 Chemische Erzeugnisse	6 Bearbeitete Waren nach Beschaffenheit gegliedert	7 Maschinenbau- und elektrotechn. Erzeugnisse, Fahrzeuge	8 Verschiedene Fertigwaren	9 Andere Waren	
2007	Januar	102,9	103,7	105,9	129,5	101,2	107,9	100,4	109,0	99,7	106,0	107,6
	Februar	104,6	104,2	108,0	120,4	102,1	139,0	107,7	109,2	101,4	103,5	111,2
	März	106,2	105,3	102,4	135,8	107,1	114,9	113,7	110,0	101,7	104,7	112,3
	April	104,9	104,6	102,8	135,0	104,3	122,6	110,1	110,4	101,0	99,3	111,6
	Mai	105,4	105,5	106,4	136,6	106,4	120,3	109,8	112,1	100,7	104,0	110,2
	Juni	104,8	107,0	110,8	136,0	109,3	113,6	108,4	112,1	99,5	104,0	111,3
	Juli	104,6	108,7	104,5	127,6	109,2	104,9	111,6	109,7	99,7	106,8	110,5
	August	103,7	109,2	108,4	122,2	107,2	126,1	102,8	109,7	98,9	106,8	111,8
	September ..	103,6	112,9	107,7	120,2	111,3	128,5	100,2	110,4	99,6	105,6	110,8
	Oktober	105,4	113,7	103,1	123,6	113,4	132,0	109,1	111,4	99,6	107,5	111,6
	November ...	104,4	114,2	105,2	120,2	120,4	131,0	103,6	111,2	99,0	105,6	113,7
	Dezember ...	105,4	114,2	109,1	118,7	120,4	134,5	100,5	110,1	100,9	111,6	112,6
2008	Januar	105,1	115,0	109,9	122,0	118,5	145,4	108,8	110,0	98,4	107,4	119,2
	Februar	106,0	114,7	111,6	126,5	124,3	155,7	113,4	111,3	98,1	111,8	117,6
	März	103,7	116,5	109,1	128,9	128,4	160,5	100,9	110,9	97,6	105,3	115,0
	April	105,1	115,8	110,5	135,3	139,2	163,1	107,2	112,0	97,8	107,1	116,7
	Mai	104,0	115,2	113,0	135,2	149,4	164,7	106,4	111,5	95,9	100,4	114,8
	Juni	105,3	116,6	109,1	140,7	156,4	170,8	99,4	113,2	98,0	109,4	113,3
	Juli	107,9	117,8	109,8	128,7	152,4	180,4	110,9	113,1	100,0	108,2	115,6
	August	106,0	115,6	111,0	134,8	148,0	174,9	111,8	113,9	96,5	104,4	117,2
	September ..	107,0	116,5	111,2	128,7	145,5	172,4	111,2	113,8	99,7	105,7	117,1
	Oktober	106,8	116,5	111,6	121,9	136,4	175,0	109,3	113,1	99,5	109,3	115,6
	November ...	105,6	112,6	112,0	114,7	123,9	173,3	110,6	111,6	98,1	109,8	119,2
	Dezember ...	103,9	113,1	105,3	111,7	102,2	154,7	99,2	110,0	99,0	112,5	120,1
2009	Januar	103,5	110,2	112,6	103,8	108,2	154,1	102,2	108,9	98,4	109,2	115,8
	Februar	103,8	110,1	113,5	97,4	100,8	143,5	108,5	109,6	97,5	110,4	110,0
	März	102,9	108,8	111,2	97,5	98,3	104,6	104,6	107,3	98,9	107,8	113,0
	April	100,6	107,5	111,1	94,6	98,0	135,0	95,4	105,6	98,7	106,3	100,7
	Mai	100,4	106,7	110,9	97,8	96,8	137,6	97,4	104,9	98,1	104,3	101,2
	Juni	99,6	107,4	109,0	97,9	103,3	137,7	98,4	104,5	95,4	104,9	106,5
	Juli	101,6	107,2	107,1	96,8	101,5	122,6	101,3	102,4	99,0	106,0	107,6
	August	100,1	106,4	107,2	103,6	104,4	120,7	99,6	102,6	95,9	105,3	103,6
	September ..	100,4	107,4	108,3	100,2	98,2	126,8	102,3	102,6	95,4	108,2	108,9
	Oktober	100,5	105,8	107,7	103,3	104,1	119,5	97,5	102,7	97,1	106,9	116,8
	November ...	98,7	107,2	111,8	106,8	107,1	116,1	97,2	103,0	94,1	103,1	110,3
	Dezember ...	99,2	107,4	101,0	101,2	102,3	124,2	99,2	104,5	94,1	103,3	113,4
2010	Januar	102,5	106,6	118,6	113,2	109,2	120,9	103,9	104,8	96,6	110,9	115,6
	Februar	103,0	106,7	112,7	117,4	114,6	121,0	108,5	104,6	96,4	106,6	125,3
	März	103,0	107,9	113,5	121,0	118,0	123,8	112,2	104,2	96,3	104,3	114,7
	April	102,7	108,2	110,7	130,0	121,6	123,9	107,3	106,0	96,6	102,3	109,6
	Mai	102,9	108,1	111,9	132,7	121,2	120,5	110,9	106,9	96,1	97,5	112,7
	Juni	103,0	108,8	115,2	133,4	124,1	130,3	108,1	107,4	96,3	100,5	114,2
	Juli	103,8	110,4	111,3	129,4	121,2	129,9	109,0	107,4	97,0	103,6	113,7
	August	102,8	111,9	111,9	131,7	122,1	132,6	109,9	108,6	93,8	102,2	111,8
	September ..	102,5	113,4	118,3	130,6	122,7	137,6	110,1	109,8	93,1	104,9	117,3
	Oktober	101,6	112,9	114,1	131,0	111,2	138,2	110,0	111,3	90,1	109,4	119,6
	November ...	102,1	114,7	119,5	133,8	128,0	136,0	106,0	112,6	90,5	109,9	128,9
	Dezember ...	103,0	115,8	115,8	135,8	131,9	145,1	115,7	113,1	89,0	108,7	133,2
2011	Januar	108,2	117,0	121,4	141,5	135,5	152,5	108,2	113,6	97,9	111,3	131,1
	Februar	107,9	119,8	125,1	147,2	139,1	160,0	112,4	113,7	98,0	102,4	124,6
	März	108,5	120,3	121,5	148,1	144,2	170,2	108,1	115,8	97,5	113,6	128,8
	April	108,8	121,5	121,5	146,1	147,7	168,7	109,2	114,9	99,3	108,4	121,7
	Mai	108,4	119,9	119,6	146,7	150,9	178,9	111,2	115,0	97,6	108,7	126,7
	Juni	108,0	120,8	120,0	144,9	147,5	176,0	112,3	116,0	96,8	106,5	121,8
	Juli	108,5	120,7	122,8	147,4	152,0	162,9	104,2	115,9	98,9	111,9	122,7
	August	108,3	119,9	119,6	146,9	151,0	173,4	110,0	114,5	97,4	109,4	123,3
	September ..	108,7	119,8	123,8	143,5	156,4	169,4	110,5	115,1	96,8	110,5	134,3

*) Außenhandelsindizes und Außenhandelsvolumen nach SITC können über Genesis-Online abgerufen werden (Tabelle 51000-0056 monatlich bzw. Zeitreihe 51000BM904 monatlich).

10.3 Index der Durchschnittswerte (Jahr 2005 = 100) nach Teilen des Internationalen Warenverzeichnisses für den Außenhandel (SITC - Rev. 4)^{*)}

10.3.1 Ausfuhr

10.3.1.3 Drittländer

Jahr, Monat	SITC - Teil										
	Insgesamt	0 Nahrungsmittel und lebende Tiere	1 Getränke und Tabak	2 Rohstoffe	3 Mineral. Brennstoffe, Schmiermittel	4 Tierische und pflanzliche Öle, Fette und Wachse	5 Chemische Erzeugnisse	6 Bearbeitete Waren nach Beschaffenheit gegliedert	7 Maschinenbau- und elektrotechn. Erzeugnisse, Fahrzeuge	8 Verschiedene Fertigwaren	9 Andere Waren
2007 Januar	99,8	103,5	99,7	115,0	108,6	110,0	99,2	110,0	98,5	92,4	106,0
2007 Februar	101,1	104,2	88,9	119,3	110,4	88,2	101,6	110,0	99,4	97,5	102,5
2007 März	100,7	103,9	101,2	117,8	111,3	103,5	98,0	109,4	99,8	95,3	105,6
2007 April	101,9	102,3	91,2	119,3	116,5	101,6	100,2	112,5	100,5	96,2	108,4
2007 Mai	100,6	103,5	96,9	122,6	116,9	103,4	101,5	110,6	98,8	93,1	104,3
2007 Juni	101,0	106,6	95,5	119,3	118,2	95,7	100,4	111,4	98,9	96,6	108,3
2007 Juli	100,0	107,3	99,0	124,7	120,3	104,0	94,4	112,1	98,5	96,1	104,8
2007 August	99,2	110,4	92,3	119,6	115,9	106,9	101,3	111,3	96,0	94,5	107,6
2007 September ..	99,6	109,5	95,4	120,6	123,8	97,2	98,2	112,5	97,8	92,3	106,0
2007 Oktober	99,4	112,7	96,8	119,3	119,4	103,8	96,2	111,2	97,5	95,4	108,4
2007 November ...	99,9	112,4	94,6	113,5	122,5	118,4	98,0	112,9	98,3	91,3	108,4
2007 Dezember ...	100,3	112,1	90,8	115,2	124,6	124,3	100,1	113,5	98,4	90,2	104,5
2008 Januar	100,3	109,8	89,4	111,3	128,0	142,2	99,1	112,4	98,1	93,1	112,6
2008 Februar	98,1	113,0	91,5	126,2	121,6	100,3	100,3	113,2	97,1	90,0	62,2
2008 März	100,3	114,0	87,0	132,3	130,0	128,0	101,3	113,3	97,2	91,3	117,3
2008 April	99,9	113,0	88,0	125,7	128,8	132,0	97,8	112,3	97,1	93,9	121,1
2008 Mai	99,9	113,6	85,2	133,6	135,8	118,3	98,9	112,9	97,1	92,3	112,8
2008 Juni	99,9	115,0	84,7	129,6	151,3	149,1	98,3	111,6	97,3	92,2	117,3
2008 Juli	100,4	114,2	85,5	130,9	170,8	134,0	97,3	111,9	98,4	92,0	106,7
2008 August	101,0	115,5	83,2	131,3	154,3	167,8	102,0	114,6	97,7	90,9	112,5
2008 September ..	100,2	117,1	84,3	126,2	152,4	172,4	103,1	113,7	97,9	85,4	117,6
2008 Oktober	101,5	120,1	86,7	127,6	127,3	182,1	99,0	115,5	100,1	89,1	114,0
2008 November ...	103,5	116,8	87,7	111,6	121,8	179,6	103,2	115,4	103,2	87,9	118,9
2008 Dezember ...	105,7	114,3	86,9	108,1	117,9	190,6	107,4	117,3	105,1	92,9	109,4
2009 Januar	103,4	111,3	82,9	112,6	110,5	150,0	104,9	114,7	102,9	90,3	110,8
2009 Februar	105,4	115,1	84,4	106,0	107,2	135,0	105,5	118,8	104,0	98,8	108,8
2009 März	102,7	112,4	86,7	101,1	111,6	124,1	101,5	111,6	102,4	93,6	118,1
2009 April	101,4	108,8	91,2	98,5	105,7	117,1	97,0	110,7	102,7	92,4	106,5
2009 Mai	100,6	109,8	75,8	100,4	106,7	125,0	96,1	108,6	102,2	91,4	103,2
2009 Juni	101,8	110,3	88,5	97,1	109,0	146,2	96,9	106,5	103,4	93,5	107,2
2009 Juli	102,8	109,2	89,4	96,8	108,9	125,3	97,7	106,6	105,0	94,2	111,4
2009 August	100,5	108,9	86,4	93,6	100,3	130,0	96,2	105,3	102,3	93,1	109,9
2009 September ..	100,7	109,9	88,2	87,2	104,5	127,0	98,7	104,3	102,2	93,8	93,0
2009 Oktober	98,9	110,3	85,8	92,1	105,0	124,6	95,8	104,6	100,5	92,4	83,5
2009 November ...	99,8	110,7	85,0	92,8	101,8	125,4	94,2	104,7	101,4	94,8	100,6
2009 Dezember ...	101,4	110,7	82,6	101,5	100,9	125,5	97,9	105,0	101,6	98,6	116,0
2010 Januar	102,1	109,5	84,2	106,7	101,9	115,4	100,6	106,6	101,8	97,4	122,3
2010 Februar	101,7	113,1	84,3	113,9	102,4	110,0	98,2	106,2	102,8	97,1	86,2
2010 März	101,4	112,9	90,6	116,0	111,4	111,8	95,0	108,0	102,7	96,9	82,2
2010 April	103,0	112,6	85,3	119,9	112,3	112,5	97,6	108,6	103,4	96,0	133,3
2010 Mai	104,1	114,9	88,3	118,0	120,1	112,2	102,1	107,9	103,5	98,9	127,1
2010 Juni	106,4	117,5	91,1	123,1	118,6	114,5	101,9	110,5	106,1	102,0	133,6
2010 Juli	106,3	115,9	91,9	121,5	116,5	112,2	100,6	110,1	107,0	99,5	129,3
2010 August	104,1	117,4	94,7	125,1	120,5	110,8	99,8	110,5	103,8	95,8	134,7
2010 September ..	105,0	119,4	94,5	126,1	117,9	119,8	99,7	113,1	105,0	95,4	133,1
2010 Oktober	103,9	118,6	92,9	114,4	117,1	120,3	96,9	111,4	103,4	99,3	139,4
2010 November ...	106,2	120,2	94,3	113,5	117,8	131,1	97,2	113,6	106,5	100,6	139,2
2010 Dezember ...	107,5	122,2	93,1	125,1	122,2	132,1	97,4	116,4	107,1	103,3	141,3
2011 Januar	107,5	122,6	90,6	116,5	129,3	145,8	103,1	115,4	105,8	103,5	146,4
2011 Februar	107,1	125,1	92,6	136,6	119,6	156,5	104,8	114,5	105,0	102,0	139,3
2011 März	105,8	127,7	93,1	130,8	123,8	152,3	101,6	117,5	104,1	96,4	131,5
2011 April	106,8	126,3	94,2	125,1	136,9	133,7	103,0	117,0	105,3	98,2	139,2
2011 Mai	106,3	121,0	94,7	126,3	149,9	125,5	105,1	114,7	104,1	98,0	132,1
2011 Juni	106,5	125,4	96,6	129,6	138,6	152,9	103,3	116,4	104,7	99,7	129,6
2011 Juli	107,0	127,0	102,0	130,8	146,4	139,6	102,7	116,5	105,2	98,3	143,7
2011 August	107,9	124,4	102,3	130,7	142,3	167,2	105,9	116,4	105,0	99,2	162,7
2011 September ..	107,7	128,5	100,1	138,1	144,7	162,3	101,9	119,4	104,7	98,2	175,3

*) Außenhandelsindizes und Außenhandelsvolumen nach SITC können über Genesis-Online abgerufen werden (Tabelle 51000-0056 monatlich bzw. Zeitreihe 51000BM904 monatlich).

10.3 Index der Durchschnittswerte (Jahr 2005 = 100) nach Teilen des Internationalen Warenverzeichnisses für den Außenhandel (SITC - Rev. 4)^{*)}

10.3.2 Einfuhr

10.3.2.1 Insgesamt

Jahr, Monat	SITC - Teil											
	Insgesamt	0 Nahrungsmittel und lebende Tiere	1 Getränke und Tabak	2 Rohstoffe	3 Mineral. Brennstoffe, Schmiermittel	4 Tierische und pflanzliche Öle, Fette und Wachse	5 Chemische Erzeugnisse	6 Bearbeitete Waren nach Beschaffenheit gegliedert	7 Maschinenbau- und elektrotechn. Erzeugnisse, Fahrzeuge	8 Verschiedene Fertigwaren	9 Andere Waren	
2007	Januar	104,7	104,4	98,9	117,4	108,9	104,6	101,6	114,0	100,5	102,1	108,6
	Februar	103,9	104,6	95,7	121,2	104,6	103,1	99,3	113,0	100,2	103,0	109,4
	März	105,2	104,6	101,8	121,0	106,5	109,9	102,7	114,2	101,4	101,8	112,6
	April	104,0	105,2	101,3	123,1	108,7	105,9	95,2	114,9	100,0	101,3	112,0
	Mai	106,1	105,6	96,7	126,9	112,2	109,8	106,0	117,3	99,5	100,9	112,0
	Juni	107,0	105,7	96,9	129,5	112,3	111,8	103,9	117,9	102,2	102,0	111,0
	Juli	106,5	107,5	97,3	130,3	116,4	111,4	100,6	118,1	100,8	101,5	111,4
	August	104,2	107,3	100,8	129,6	118,6	116,2	101,6	115,5	96,0	98,2	111,3
	September ..	105,7	109,6	96,9	127,3	116,2	118,1	103,7	116,2	100,3	97,2	112,0
	Oktober	104,6	110,6	104,7	127,0	119,9	122,6	98,0	114,5	98,6	97,6	110,6
	November ...	105,3	110,7	101,7	123,6	123,6	125,6	98,3	114,5	98,2	100,5	112,6
	Dezember ...	107,7	112,4	99,4	122,0	131,4	129,7	100,7	114,2	99,4	103,3	112,4
2008	Januar	105,1	112,0	102,7	129,9	132,2	134,1	91,3	111,6	97,9	99,4	116,7
	Februar	107,1	113,3	98,1	125,2	138,6	144,1	97,8	113,4	98,5	101,6	117,9
	März	107,0	113,5	101,3	123,6	140,5	143,8	95,4	114,5	97,9	103,3	115,4
	April	109,2	114,4	106,6	132,3	147,7	147,3	106,0	114,7	98,2	98,4	117,4
	Mai	107,7	112,9	101,2	135,5	152,3	149,8	98,8	115,7	95,8	95,3	118,9
	Juni	110,2	114,3	99,2	136,5	167,5	156,6	96,3	117,6	98,3	100,3	117,4
	Juli	112,1	114,4	100,7	138,6	173,1	154,2	104,3	117,5	97,5	100,1	118,2
	August	112,4	114,4	101,7	138,0	180,2	158,4	104,2	117,1	97,4	97,4	116,9
	September ..	110,6	113,5	104,1	141,0	167,9	158,1	99,6	116,8	98,1	99,1	117,8
	Oktober	106,4	113,6	99,3	135,4	160,3	166,2	80,2	115,3	97,4	102,0	121,7
	November ...	109,1	115,9	103,9	127,4	142,1	177,4	98,0	115,7	98,9	105,9	121,7
	Dezember ...	108,8	114,3	98,9	131,6	127,5	153,6	100,4	113,4	100,9	107,7	119,8
2009	Januar	103,4	112,3	102,6	120,9	111,1	138,1	98,1	109,9	96,1	104,5	113,3
	Februar	103,2	112,3	111,1	110,6	107,4	124,8	96,9	108,8	96,9	107,2	123,9
	März	101,9	112,7	104,2	113,9	104,6	120,2	89,5	107,0	97,4	106,5	130,1
	April	99,8	110,9	106,1	113,4	103,4	121,2	89,5	104,7	95,2	102,0	126,6
	Mai	98,9	109,6	108,8	111,6	98,6	116,2	87,1	102,9	97,3	99,5	119,7
	Juni	98,6	108,2	105,3	111,6	105,0	117,7	84,8	102,9	95,7	102,6	118,3
	Juli	101,8	107,8	110,1	106,7	108,7	116,6	102,4	101,5	96,5	101,3	117,2
	August	100,4	106,5	109,4	115,7	106,9	111,5	104,8	101,8	94,1	98,0	102,7
	September ..	99,8	106,7	111,5	110,3	108,4	117,5	104,8	102,7	92,0	96,9	121,5
	Oktober	98,4	106,0	102,5	118,5	105,0	114,8	100,1	102,9	91,1	96,7	115,4
	November ...	97,4	107,1	111,2	109,6	108,5	113,5	92,8	103,8	89,9	97,0	114,2
	Dezember ...	99,7	109,0	101,2	115,6	109,2	116,6	97,5	104,9	91,2	102,1	112,7
2010	Januar	101,6	109,9	106,3	132,1	111,4	117,1	100,9	104,0	94,2	102,0	99,6
	Februar	102,7	112,1	107,0	132,1	114,1	117,1	100,9	104,2	95,1	101,4	113,2
	März	101,9	113,1	108,5	134,0	115,8	123,5	98,0	106,5	93,2	100,3	120,8
	April	104,6	113,9	110,2	139,9	121,8	123,8	103,2	108,1	94,9	99,8	121,0
	Mai	107,1	113,5	107,4	148,6	129,1	107,1	109,9	112,4	93,9	99,4	141,2
	Juni	104,5	115,1	115,0	150,6	128,7	125,2	107,1	112,4	89,8	104,5	136,1
	Juli	107,9	115,5	102,2	157,3	131,6	127,3	97,4	113,4	99,2	106,8	121,7
	August	107,7	114,2	109,4	154,9	131,1	130,8	113,1	112,9	93,6	105,1	115,8
	September ..	107,7	116,7	115,6	155,3	131,5	134,2	107,7	114,9	96,2	102,6	131,3
	Oktober	106,9	115,6	113,7	154,4	132,2	144,2	101,8	115,7	95,7	102,6	117,0
	November ...	108,4	117,7	112,3	166,4	134,6	149,8	110,3	116,1	94,6	102,9	133,8
	Dezember ...	110,5	119,7	113,9	164,7	137,9	155,5	114,6	118,1	95,6	104,0	130,1
2011	Januar	110,0	121,4	114,4	180,1	143,0	171,3	90,8	117,2	97,1	110,9	113,8
	Februar	111,8	124,4	116,2	182,3	151,2	171,9	93,5	119,5	97,1	106,7	127,4
	März	114,2	126,0	112,2	176,1	155,1	183,1	110,1	121,0	98,1	104,4	126,4
	April	113,8	125,6	115,6	172,6	167,3	172,2	101,9	121,0	96,4	102,1	124,9
	Mai	111,4	123,6	120,1	155,8	163,4	186,9	103,5	120,6	93,9	100,9	132,3
	Juni	113,7	124,2	109,8	156,1	165,2	184,1	115,2	120,1	95,7	102,7	132,0
	Juli	114,6	125,0	121,1	142,6	166,0	177,4	107,5	122,6	94,8	105,3	138,3
	August	115,9	122,6	111,3	167,4	170,5	191,5	106,7	120,5	97,1	106,8	140,4
	September ..	115,9	124,1	113,3	167,4	165,7	162,8	124,6	120,3	95,9	103,3	144,1

*) Außenhandelsindizes und Außenhandelsvolumen nach SITC können über Genesis-Online abgerufen werden (Tabelle 51000-0056 monatlich bzw. Zeitreihe 51000BM904 monatlich).

10.3 Index der Durchschnittswerte (Jahr 2005 = 100) nach Teilen des Internationalen Warenverzeichnisses für den Außenhandel (SITC - Rev. 4)^{*)}

10.3.2 Einfuhr

10.3.2.2 EU-Länder

Jahr, Monat	SITC - Teil											
	Insgesamt	0 Nahrungsmittel und lebende Tiere	1 Getränke und Tabak	2 Rohstoffe	3 Mineral. Brennstoffe, Schmiermittel	4 Tierische und pflanzliche Öle, Fette und Wachse	5 Chemische Erzeugnisse	6 Bearbeitete Waren nach Beschaffenheit gegliedert	7 Maschinenbau- und elektrotechn. Erzeugnisse, Fahrzeuge	8 Verschiedene Fertigwaren	9 Andere Waren	
2007	Januar	107,0	105,4	100,3	123,6	104,1	108,6	108,3	114,5	103,3	102,7	108,8
	Februar	105,7	104,6	96,3	120,3	104,3	104,9	104,6	112,2	103,1	101,4	109,5
	März	107,2	104,3	101,6	117,0	108,7	110,7	107,3	114,4	103,4	104,1	112,7
	April	106,3	106,2	105,1	122,3	111,3	103,6	101,1	115,4	102,3	101,0	112,4
	Mai	107,6	107,1	98,2	119,8	111,9	108,6	104,3	117,9	103,0	103,1	111,8
	Juni	109,2	106,1	98,3	126,0	115,0	108,7	108,3	118,0	105,1	103,0	111,5
	Juli	108,9	107,9	99,4	128,5	116,8	109,9	104,8	118,3	104,1	106,0	112,1
	August	106,1	108,8	101,7	120,7	114,5	111,9	108,7	115,1	97,4	103,6	111,3
	September ..	108,4	111,4	96,0	120,0	115,4	112,6	109,6	115,5	103,6	101,4	112,5
	Oktober	108,2	113,6	109,1	120,0	118,1	119,2	106,9	115,4	102,4	104,1	111,0
	November ...	108,4	113,2	104,6	115,3	125,5	124,7	103,3	114,6	103,5	105,7	113,3
	Dezember ...	110,1	116,0	102,8	116,5	126,6	126,6	108,1	114,3	104,4	106,3	113,1
2008	Januar	108,1	113,3	106,4	118,5	129,4	133,2	99,0	112,7	103,4	106,3	118,3
	Februar	110,6	114,8	100,5	118,1	137,0	140,6	109,2	114,0	104,3	106,7	119,6
	März	109,0	115,6	104,2	117,5	139,2	134,8	102,2	114,5	102,1	107,3	115,8
	April	110,6	116,2	110,8	121,2	146,9	138,7	106,6	115,6	103,7	103,1	118,2
	Mai	110,5	116,2	105,7	125,8	156,2	141,7	104,4	116,7	101,6	101,2	119,6
	Juni	112,7	116,4	104,4	131,7	166,9	150,1	103,9	119,3	103,7	105,3	119,6
	Juli	114,0	116,1	102,9	134,2	174,3	149,1	109,8	119,6	103,4	107,6	119,3
	August	114,1	115,5	105,3	123,2	170,2	159,2	108,1	119,2	103,6	103,8	118,4
	September ..	111,5	114,8	105,3	132,7	162,0	156,3	100,0	118,6	103,5	108,6	117,9
	Oktober	107,7	113,6	100,2	123,3	155,3	152,8	86,1	116,6	101,9	109,0	119,4
	November ...	109,2	114,7	104,5	116,4	139,1	152,1	99,0	114,9	103,1	108,2	119,5
	Dezember ...	109,3	113,8	98,1	115,0	124,2	137,5	101,1	114,1	104,6	108,6	119,2
2009	Januar	105,6	112,9	102,4	106,5	114,8	133,8	100,4	111,9	101,3	104,2	109,5
	Februar	103,1	112,6	112,1	97,8	103,9	125,8	97,8	108,7	99,5	103,5	116,5
	März	102,3	112,5	104,0	102,0	100,0	119,8	96,2	107,3	100,0	99,6	122,2
	April	102,2	110,1	106,7	103,6	102,4	119,7	98,9	105,8	98,2	100,2	127,4
	Mai	100,3	110,3	107,5	100,8	92,0	114,9	91,6	103,4	100,8	97,6	115,6
	Juni	100,6	108,1	104,8	97,8	105,4	114,5	89,4	103,9	99,4	104,2	120,0
	Juli	102,5	107,5	110,7	95,7	104,1	114,6	97,5	103,4	101,5	101,6	118,3
	August	101,4	106,3	109,3	106,3	107,4	104,2	99,2	103,5	97,8	101,2	107,1
	September ..	101,6	106,7	111,9	99,9	106,8	116,1	100,3	103,8	97,5	98,8	121,1
	Oktober	101,5	106,9	101,4	111,0	103,6	111,3	98,5	104,1	97,8	100,3	117,7
	November ...	99,6	107,8	112,8	96,6	108,5	114,4	93,8	105,4	94,2	98,7	115,7
	Dezember ...	100,9	109,4	102,0	101,3	106,4	114,0	95,4	106,6	95,5	104,2	112,1
2010	Januar	106,6	109,5	104,8	119,3	111,6	114,7	116,6	104,8	100,5	103,5	109,7
	Februar	106,3	112,2	104,5	121,8	113,2	114,6	116,1	103,9	99,1	103,2	113,0
	März	105,7	112,9	106,6	125,4	115,9	113,2	103,4	106,2	100,6	101,4	119,7
	April	107,4	112,7	108,4	129,0	122,7	115,8	110,2	107,2	100,6	101,2	118,0
	Mai	107,8	111,3	104,0	133,9	127,3	94,3	110,2	111,0	99,6	99,7	120,9
	Juni	102,7	111,5	112,9	132,9	128,5	107,7	104,6	110,9	89,5	102,8	125,9
	Juli	109,2	112,8	97,8	135,3	129,8	117,2	110,2	111,7	101,9	104,7	122,5
	August	107,8	110,7	104,8	136,4	126,7	116,7	110,7	111,4	97,7	101,5	117,2
	September ..	108,2	111,9	113,0	138,7	128,7	122,9	109,0	113,3	99,2	99,9	129,7
	Oktober	109,9	112,6	111,4	137,0	126,8	134,4	117,0	115,1	99,7	103,4	119,3
	November ...	109,4	114,7	109,2	144,5	131,6	139,2	106,8	115,6	100,1	100,1	137,0
	Dezember ...	111,7	115,5	114,4	142,5	136,6	137,2	116,9	117,3	100,3	101,4	127,7
2011	Januar	112,7	116,5	111,0	155,2	141,2	148,3	106,5	116,4	103,0	108,4	114,9
	Februar	113,5	118,8	114,9	153,1	149,4	147,1	106,5	118,5	102,9	100,2	125,8
	März	114,0	120,4	108,9	151,2	152,3	153,9	108,9	119,2	102,5	99,0	127,9
	April	115,4	120,0	114,5	150,5	161,1	147,6	110,5	119,9	102,9	98,8	125,9
	Mai	114,9	117,4	122,9	146,9	165,6	161,2	109,2	120,4	101,3	101,9	131,9
	Juni	115,3	117,7	107,8	147,7	160,9	161,6	117,5	120,0	102,0	101,4	127,6
	Juli	117,9	118,8	124,1	156,9	162,3	157,8	118,4	121,6	102,6	102,7	134,0
	August	118,7	116,3	109,4	155,5	162,2	161,2	122,9	119,8	104,3	103,2	128,9
	September ..	118,2	118,9	113,6	150,7	162,1	140,4	131,9	120,0	101,2	103,2	141,6

*) Außenhandelsindizes und Außenhandelsvolumen nach SITC können über Genesis-Online abgerufen werden (Tabelle 51000-0056 monatlich bzw. Zeitreihe 51000BM904 monatlich).

10.3 Index der Durchschnittswerte (Jahr 2005 = 100) nach Teilen des Internationalen Warenverzeichnisses für den Außenhandel (SITC - Rev. 4)^{*)}

10.3.2 Einfuhr

10.3.2.3 Drittländer

Jahr, Monat	SITC - Teil										
	Insgesamt	0 Nahrungsmittel und lebende Tiere	1 Getränke und Tabak	2 Rohstoffe	3 Mineral. Brennstoffe, Schmiermittel	4 Tierische und pflanzliche Öle, Fette und Wachse	5 Chemische Erzeugnisse	6 Bearbeitete Waren nach Beschaffenheit gegliedert	7 Maschinenbau- und elektrotechn. Erzeugnisse, Fahrzeuge	8 Verschiedene Fertigwaren	9 Andere Waren
2007 Januar	101,8	102,2	93,7	111,1	111,8	100,3	90,2	113,0	97,3	101,8	107,7
2007 Februar	101,7	104,6	94,7	122,2	104,8	100,1	89,8	114,5	96,8	104,0	109,4
2007 März	102,5	105,3	102,7	126,2	105,3	108,7	93,8	113,8	98,9	100,4	111,9
2007 April	101,0	103,0	91,4	124,2	107,4	109,9	84,9	113,9	96,8	101,5	109,7
2007 Mai	104,0	102,0	91,6	135,5	112,3	111,9	110,1	116,0	95,1	99,3	113,2
2007 Juni	104,0	104,7	93,4	134,2	111,1	118,9	95,1	117,6	98,3	101,3	107,9
2007 Juli	103,4	106,5	91,9	132,8	116,2	114,1	92,1	117,6	96,6	98,9	107,3
2007 August	102,0	103,6	97,3	140,9	120,5	126,8	88,0	116,4	94,5	95,4	111,5
2007 September ..	102,3	105,4	99,6	137,0	116,6	128,2	93,1	117,4	96,3	94,7	109,1
2007 Oktober	100,0	104,3	92,8	136,0	120,9	133,2	81,3	112,6	93,9	93,6	107,9
2007 November ...	101,5	105,7	92,5	134,5	122,7	127,7	87,9	114,2	91,9	97,3	108,6
2007 Dezember ...	104,7	104,4	89,1	129,1	133,9	135,0	87,3	114,0	94,0	101,5	108,5
2008 Januar	101,5	109,1	91,7	142,7	133,6	136,2	78,3	109,3	91,1	95,7	111,3
2008 Februar	102,7	110,0	91,8	135,1	139,4	148,8	78,1	112,1	90,6	98,8	111,4
2008 März	104,3	108,9	91,5	131,3	141,1	155,1	82,4	114,3	92,7	100,6	113,7
2008 April	107,3	110,7	91,0	146,4	148,1	159,7	104,6	112,7	90,9	95,4	114,2
2008 Mai	104,1	106,0	89,0	148,8	150,6	164,9	88,3	113,3	88,5	91,5	115,3
2008 Juni	106,9	109,5	86,0	143,4	167,8	168,6	83,2	114,0	91,5	97,3	107,6
2008 Juli	109,7	110,6	92,8	142,8	172,5	165,0	93,7	113,4	90,2	96,3	113,4
2008 August	110,5	111,9	92,0	156,8	185,9	157,1	96,3	113,1	91,2	94,1	107,8
2008 September ..	109,6	110,9	99,0	151,3	170,7	162,2	98,8	113,2	91,5	94,4	116,6
2008 Oktober	104,7	113,5	97,0	149,6	163,4	186,3	70,0	112,5	92,0	98,1	131,2
2008 November ...	109,0	118,6	101,8	142,4	143,5	200,4	96,1	117,3	94,3	104,5	129,6
2008 Dezember ...	108,2	115,5	101,9	152,7	129,4	177,0	99,1	112,1	97,2	107,1	122,4
2009 Januar	100,9	111,0	103,3	135,7	109,2	143,2	94,4	106,2	90,1	104,7	123,5
2009 Februar	103,3	111,7	107,9	130,2	109,6	123,1	95,2	109,0	93,7	109,4	142,1
2009 März	101,3	113,2	104,8	131,7	107,3	121,0	79,2	106,3	93,4	111,2	141,5
2009 April	96,8	112,8	104,2	128,3	103,9	125,0	76,0	102,6	91,3	103,1	125,3
2009 Mai	97,0	107,9	113,7	128,6	101,5	118,0	79,5	101,7	92,3	100,8	130,0
2009 Juni	96,2	108,6	107,0	131,4	104,8	123,7	76,4	100,6	90,7	101,7	113,8
2009 Juli	101,0	108,5	108,3	122,8	111,1	121,0	114,2	97,2	90,8	101,1	114,0
2009 August	99,2	107,0	110,0	127,2	106,6	124,5	118,4	98,3	89,7	96,4	90,2
2009 September ..	97,8	106,8	110,1	125,2	109,0	119,6	115,4	100,5	85,8	95,8	122,9
2009 Oktober	94,5	103,9	107,0	128,0	105,8	119,4	103,5	100,2	83,3	94,4	107,3
2009 November ...	94,7	105,9	105,5	129,9	108,5	112,2	91,0	100,1	85,5	95,9	109,2
2009 Dezember ...	98,2	108,1	97,6	136,3	110,7	121,4	102,4	101,4	86,6	100,7	115,1
2010 Januar	96,2	110,8	111,0	145,6	111,4	120,7	81,0	102,5	87,9	101,1	80,0
2010 Februar	98,3	111,9	116,4	145,5	114,6	121,6	77,3	104,8	90,0	100,3	113,8
2010 März	97,6	113,6	114,4	145,7	115,8	137,5	89,1	107,0	86,5	99,7	123,5
2010 April	101,3	116,7	115,6	155,7	121,4	138,9	91,9	110,0	89,1	98,9	129,6
2010 Mai	106,2	119,4	118,2	168,7	130,1	140,1	109,3	115,4	88,2	99,2	181,1
2010 Juni	106,9	123,1	122,4	176,3	128,9	155,5	112,2	115,4	90,2	105,6	163,3
2010 Juli	106,4	122,0	120,4	180,9	132,5	152,3	78,2	117,0	96,1	107,9	119,5
2010 August	107,7	123,3	124,7	177,4	133,9	159,9	117,9	115,6	90,0	106,9	111,3
2010 September ..	107,0	127,7	124,1	177,8	133,4	156,8	105,1	118,1	93,1	104,1	135,9
2010 Oktober	103,4	122,5	122,0	176,1	135,9	162,7	80,6	116,9	91,4	102,0	109,7
2010 November ...	107,2	123,9	123,1	191,1	136,3	171,3	117,4	117,0	89,4	104,7	125,2
2010 Dezember ...	109,1	130,1	112,1	193,0	138,7	183,5	110,2	119,8	90,3	105,7	137,7
2011 Januar	107,0	131,2	124,4	207,4	144,2	199,8	71,0	118,7	91,8	112,1	108,6
2011 Februar	109,6	135,6	119,5	216,9	152,1	211,1	75,5	121,3	90,8	110,5	136,5
2011 März	114,4	137,1	122,5	206,9	157,0	229,9	112,6	124,6	93,0	107,6	118,7
2011 April	111,8	137,1	119,1	200,9	170,8	226,0	88,9	123,3	89,9	104,1	119,6
2011 Mai	107,3	135,4	113,3	164,4	162,0	223,8	94,9	121,0	86,1	100,4	134,1
2011 Juni	111,7	138,1	116,6	163,8	168,0	223,9	110,2	120,4	88,2	103,5	156,9
2011 Juli	110,9	137,5	112,5	131,6	167,7	222,5	90,0	124,6	87,4	106,7	161,9
2011 August	113,0	136,3	116,4	179,9	176,1	222,5	86,3	121,6	90,8	108,5	194,1
2011 September ..	113,1	135,4	112,2	184,0	167,8	203,1	111,9	120,9	89,6	103,3	157,8

*) Außenhandelsindizes und Außenhandelsvolumen nach SITC können über Genesis-Online abgerufen werden (Tabelle 51000-0056 monatlich bzw. Zeitreihe 51000BM904 monatlich).

11.1 Terms of Trade (Jahr 2005 = 100) nach Warengruppen der Ernährungswirtschaft und der Gewerblichen Wirtschaft *)

11.1.1 Insgesamt

Jahr, Monat	Insgesamt (EGW 1-9)	Ernährungs- wirtschaft (EGW 1-4)	lebende Tiere (EGW 1)	Nahrungsmittel tierischen Ursprungs (EGW 2)	Nahrungsmittel pflanzlichen Ursprungs (EGW 3)	Genussmittel (EGW 4)
2007 Januar	97,2	99,7	88,0	97,5	100,5	104,2
Februar	99,5	101,1	89,3	100,6	102,9	100,0
März	99,0	100,3	97,2	101,1	101,1	98,8
April	99,8	99,0	95,1	102,0	98,8	96,5
Mai	97,7	100,5	93,1	98,1	103,4	99,1
Juni	96,6	101,4	100,0	100,6	102,0	104,3
Juli	96,5	101,2	99,1	103,2	101,7	98,9
August	97,8	100,7	139,2	102,6	100,4	97,1
September ..	96,6	101,5	96,5	102,8	101,8	99,5
Oktober	98,7	100,6	105,1	102,9	101,4	95,5
November ...	97,5	100,4	112,9	102,3	100,5	95,6
Dezember ...	96,0	99,7	101,4	101,5	98,7	100,8
2008 Januar	98,2	99,8	103,3	101,7	101,7	92,6
Februar	96,2	100,2	102,8	102,1	100,3	101,0
März	95,7	101,0	103,5	102,7	103,2	96,4
April	94,4	99,4	98,4	100,2	102,2	95,1
Mai	95,1	100,1	102,9	100,5	103,1	96,9
Juni	93,6	99,3	100,8	99,6	101,7	97,3
Juli	93,6	99,7	106,0	101,2	101,6	98,0
August	92,5	98,0	94,0	102,8	97,8	97,0
September ..	94,3	99,3	86,2	101,4	101,2	95,1
Oktober	98,4	100,7	95,8	99,2	103,6	97,0
November ...	96,1	95,9	95,2	96,4	97,4	93,0
Dezember ...	96,1	97,6	102,6	97,4	99,4	95,1
2009 Januar	100,1	97,4	91,6	96,0	101,4	96,2
Februar	101,2	98,1	96,0	96,3	103,6	91,1
März	101,0	97,0	94,7	95,2	100,8	96,0
April	101,1	96,6	92,9	95,6	100,3	96,2
Mai	101,6	96,0	92,7	96,0	100,5	90,6
Juni	101,8	98,7	99,5	97,1	103,1	94,7
Juli	100,3	97,6	102,7	98,7	101,2	90,4
August	99,9	98,2	95,9	98,6	102,5	89,8
September ..	100,7	98,8	106,6	99,4	101,9	90,5
Oktober	101,5	99,2	98,8	96,9	103,5	94,2
November ...	101,8	99,0	106,0	98,9	103,0	89,4
Dezember ...	100,4	97,6	104,2	96,2	101,2	92,7
2010 Januar	100,7	97,4	95,8	95,5	101,2	95,5
Februar	99,8	96,3	95,2	96,7	99,6	89,9
März	100,4	95,5	98,2	96,6	96,8	92,9
April	98,3	94,8	94,9	97,7	96,7	88,4
Mai	96,5	95,3	107,3	97,1	96,7	89,3
Juni	99,8	95,3	97,8	96,9	97,6	88,1
Juli	97,1	96,7	106,9	100,1	98,5	87,2
August	96,0	97,2	103,7	99,5	99,3	87,1
September ..	96,1	96,5	100,4	96,9	100,3	86,1
Oktober	95,9	96,6	98,3	96,5	100,7	86,2
November ...	95,8	96,7	93,3	96,5	99,8	90,4
Dezember ...	94,8	95,7	110,1	95,4	98,2	88,4
2011 Januar	98,1	95,0	102,1	100,4	97,9	82,7
Februar	96,2	94,8	100,2	97,2	98,3	84,2
März	94,0	94,4	106,7	97,6	96,8	84,2
April	94,9	95,1	102,5	99,2	97,8	82,4
Mai	96,5	93,3	99,3	98,0	96,3	79,9
Juni	94,5	95,8	100,3	99,1	98,6	83,4
Juli	94,1	94,9	116,0	99,3	95,8	85,6
August	93,3	95,1	102,9	98,7	97,3	85,2
September ..	93,4	96,5	87,6	98,9	98,9	88,3

*) Die Terms of Trade können über Genesis-Online abgerufen werden (Tabellen 51000-0057 jährlich, 51000-0058 monatlich bzw. Zeitreihen 51000BJ902 jährlich, 51000BM902 monatlich).

**11.1 Terms of Trade (Jahr 2005 = 100) nach Warengruppen der Ernährungswirtschaft
und der Gewerblichen Wirtschaft *)**

11.1.1 Insgesamt

Gewerbliche Wirtschaft (EGW 5-8)	Rohstoffe (EGW 5)	Halbwaren (EGW 6)	Fertigwaren (EGW 7+8)	Vorerzeugnisse (EGW 7)	Enderzeugnisse (EGW 8)	Andere nicht aufgliederbare Warenverkehre (EGW 9)	Jahr, Monat
97,1	107,3	92,0	98,8	100,5	98,6	99,4	2007 Januar
99,4	112,9	90,5	101,1	100,9	101,3	100,0	Februar
99,1	111,3	92,9	100,5	100,0	100,8	99,4	März
100,0	103,3	93,5	101,9	101,1	102,3	100,0	April
97,6	99,5	90,3	100,1	98,9	100,7	99,4	Mai
96,4	102,4	90,6	98,5	95,9	99,2	100,2	Juni
96,3	99,2	85,5	99,2	100,9	99,3	99,9	Juli
97,7	90,0	92,3	101,3	98,2	102,2	100,2	August
96,5	96,5	93,1	98,8	98,1	99,2	99,4	September
98,8	91,3	93,3	101,9	97,2	103,0	99,8	Oktober
97,5	92,5	93,1	101,0	100,5	101,2	99,8	November
96,0	85,8	91,1	100,7	102,2	100,6	99,8	Dezember
98,5	88,3	93,4	103,5	107,9	102,8	97,4	2008 Januar
96,1	86,8	95,6	101,0	101,9	101,2	97,4	Februar
95,8	90,0	95,9	100,3	103,0	100,1	97,4	März
94,5	85,4	95,0	99,7	101,4	99,8	97,4	April
95,1	81,2	96,4	101,4	99,7	102,0	97,4	Mai
93,6	73,9	98,6	100,2	99,9	100,7	97,4	Juni
93,5	71,0	94,6	101,2	101,9	101,3	97,4	Juli
92,3	72,0	96,3	100,8	100,8	101,1	97,4	August
94,3	78,2	93,5	101,7	108,4	100,8	97,4	September
98,8	82,9	92,8	106,7	105,9	107,0	97,4	Oktober
96,5	89,5	91,9	101,8	111,1	100,6	97,4	November
96,5	101,8	93,0	100,3	101,4	100,2	97,4	Dezember
100,5	114,8	98,0	102,6	102,8	102,6	104,5	2009 Januar
102,1	108,5	100,9	103,4	106,9	102,9	92,0	Februar
102,0	105,7	101,3	103,4	104,7	103,4	93,5	März
102,7	102,5	99,9	103,9	102,0	104,2	78,0	April
103,0	103,4	105,3	103,6	109,1	102,7	85,4	Mai
103,0	95,1	106,3	104,2	108,0	103,5	84,9	Juni
101,0	91,9	102,7	102,2	101,1	102,2	91,0	Juli
100,3	82,6	103,4	101,7	100,7	101,8	98,5	August
101,5	81,9	100,3	103,5	103,6	103,5	88,2	September
102,3	84,5	101,9	104,2	107,2	103,7	95,0	Oktober
102,8	87,3	104,5	105,0	108,0	104,5	96,4	November
101,1	89,4	95,5	104,0	107,0	103,5	99,6	Dezember
101,1	96,1	100,8	103,3	103,3	103,4	106,7	2010 Januar
100,2	98,6	98,0	103,1	103,9	103,0	106,7	Februar
101,4	97,3	96,6	104,6	104,7	104,6	94,2	März
99,0	93,3	94,3	103,0	105,7	102,5	94,8	April
96,9	87,0	89,9	102,0	104,7	101,5	93,4	Mai
100,5	86,5	93,3	105,8	105,4	105,7	94,0	Juni
97,5	87,8	92,8	102,0	105,9	101,4	92,6	Juli
96,0	88,3	98,6	100,3	103,3	99,9	99,3	August
96,7	90,3	94,4	100,5	105,0	100,0	91,3	September
96,1	86,0	92,0	100,9	100,6	101,1	96,7	Oktober
96,3	87,9	96,1	100,9	101,0	101,0	89,7	November
95,0	92,3	95,4	99,8	99,8	100,1	105,4	Dezember
98,0	88,3	94,0	104,6	102,9	104,9	114,0	2011 Januar
96,7	87,9	88,3	104,3	107,1	104,0	99,7	Februar
94,4	85,2	93,5	100,3	104,2	100,0	99,4	März
95,4	78,2	91,6	104,1	106,0	104,0	96,6	April
97,6	84,8	94,1	104,7	105,8	104,8	94,2	Mai
95,0	85,1	91,1	101,4	99,8	101,9	94,2	Juni
94,8	89,0	92,0	102,4	100,0	103,1	91,4	Juli
93,5	79,7	94,4	101,0	96,6	102,0	94,6	August
93,8	85,4	100,3	99,6	94,0	100,9	93,7	September

*) Die Terms of Trade können über Genesis-Online abgerufen werden (Tabellen 51000-0057 jährlich, 51000-0058 monatlich bzw. Zeitreihen 51000BJ902 jährlich, 51000BM902 monatlich).

11.1 Terms of Trade (Jahr 2005 = 100) nach Warengruppen der Ernährungswirtschaft und der Gewerblichen Wirtschaft *)

11.1.2 EU-Länder

Jahr, Monat	Insgesamt (EGW 1-9)	Ernährungs- wirtschaft (EGW 1-4)	lebende Tiere (EGW 1)	Nahrungsmittel tierischen Ursprungs (EGW 2)	Nahrungsmittel pflanzlichen Ursprungs (EGW 3)	Genussmittel (EGW 4)
2007 Januar	96,2	98,7	88,3	99,1	98,0	105,0
Februar	99,0	101,4	87,7	102,1	101,9	105,2
März	99,1	100,7	96,1	103,1	100,5	100,3
April	98,7	98,9	94,9	103,3	97,6	96,1
Mai	98,0	99,9	91,4	98,0	103,0	98,1
Juni	96,0	101,8	100,2	101,5	101,9	106,6
Juli	96,1	101,3	99,5	104,1	101,7	98,7
August	97,7	100,6	134,4	102,5	99,3	99,0
September ..	95,6	101,7	96,5	102,3	101,5	104,2
Oktober	97,4	98,9	106,5	102,4	98,1	94,5
November ...	96,3	99,6	113,0	101,5	99,3	96,2
Dezember ...	95,7	98,4	103,5	100,3	96,9	99,5
2008 Januar	97,2	100,8	106,1	100,8	102,9	92,8
Februar	95,8	101,0	105,1	102,1	100,3	104,6
März	95,1	102,5	103,9	102,4	104,7	99,8
April	95,0	101,1	97,8	99,9	104,1	101,2
Mai	94,1	100,3	102,8	100,7	102,6	98,6
Juni	93,4	100,0	101,4	100,9	101,8	98,2
Juli	94,6	101,2	107,0	101,2	103,3	100,4
August	92,9	99,2	92,2	103,1	98,2	103,1
September ..	96,0	100,9	85,6	102,0	101,2	105,1
Oktober	99,2	102,9	95,1	99,7	105,5	104,5
November ...	96,7	99,4	96,3	96,9	101,0	102,8
Dezember ...	95,1	99,7	102,9	98,1	100,8	104,7
2009 Januar	98,0	98,8	91,7	97,2	101,6	105,1
Februar	100,7	98,8	92,6	98,8	102,2	99,2
März	100,6	98,3	94,0	96,6	101,0	103,6
April	98,4	98,4	92,1	96,8	102,5	99,2
Mai	100,1	97,9	89,8	97,6	100,8	101,3
Juni	99,0	100,4	99,6	99,3	104,1	99,9
Juli	99,1	99,1	99,1	99,6	102,4	94,1
August	98,7	99,5	96,4	99,0	103,1	94,4
September ..	98,8	100,0	107,0	101,1	101,4	94,6
Oktober	99,0	99,7	100,5	96,8	102,6	99,8
November ...	99,1	99,4	106,2	97,9	102,9	93,0
Dezember ...	98,3	98,3	103,8	95,6	100,8	98,5
2010 Januar	96,2	99,6	95,6	95,7	102,3	109,9
Februar	96,9	97,5	95,1	97,4	99,0	99,2
März	97,4	96,7	97,0	97,0	96,8	101,2
April	95,6	97,2	93,6	99,5	97,5	98,8
Mai	95,5	98,4	106,3	98,6	98,4	99,7
Juni	100,3	99,5	97,7	98,9	100,4	101,4
Juli	95,1	100,5	107,0	100,8	101,1	99,9
August	95,4	101,2	101,3	101,2	101,8	100,8
September ..	94,7	100,7	99,9	98,7	102,7	101,1
Oktober	92,4	99,8	98,2	97,0	102,9	99,2
November ...	93,3	100,3	94,2	97,3	101,6	106,4
Dezember ...	92,2	99,5	110,7	96,3	100,9	102,8
2011 Januar	96,0	100,4	102,2	102,2	100,8	103,0
Februar	95,1	100,2	101,3	99,1	101,6	104,9
März	95,2	100,0	107,7	98,7	100,2	105,6
April	94,3	101,0	103,4	99,0	102,7	103,7
Mai	94,3	100,2	98,0	98,9	103,1	97,7
Juni	93,7	102,7	98,6	99,5	105,4	102,6
Juli	92,0	99,4	101,7	100,1	99,6	102,0
August	91,2	101,0	104,2	98,8	102,5	104,0
September ..	92,0	100,9	86,6	97,5	102,1	110,7

*) Die Terms of Trade können über Genesis-Online abgerufen werden (Tabellen 51000-0057 jährlich, 51000-0058 monatlich bzw. Zeitreihen 51000BJ902 jährlich, 51000BM902 monatlich).

**11.1 Terms of Trade (Jahr 2005 = 100) nach Warengruppen der Ernährungswirtschaft
und der Gewerblichen Wirtschaft *)**

11.1.2 EU-Länder

Gewerbliche Wirtschaft (EGW 5-8)	Rohstoffe (EGW 5)	Halbwaren (EGW 6)	Fertigwaren (EGW 7+8)	Vorerzeugnisse (EGW 7)	Enderzeugnisse (EGW 8)	Andere nicht aufgliederbare Warenverkehre (EGW 9)	Jahr, Monat
96,0	111,0	94,8	96,5	100,5	96,2	99,4	2007 Januar
98,9	115,9	92,0	99,7	100,8	99,9	100,0	Februar
99,0	111,4	96,5	99,7	101,2	99,9	99,4	März
98,8	101,8	95,8	99,9	100,8	100,2	100,0	April
97,9	106,6	93,3	99,2	100,0	99,7	99,4	Mai
95,5	102,5	92,9	96,5	94,4	98,0	100,2	Juni
95,6	97,7	91,5	97,0	99,6	97,2	99,9	Juli
97,7	92,0	96,3	99,2	97,6	100,5	100,2	August
95,2	98,0	97,9	95,8	100,1	95,5	99,4	September
97,6	96,4	95,0	98,9	98,4	99,6	99,8	Oktober
96,2	96,7	95,0	97,5	101,9	97,2	99,8	November
95,5	92,6	91,5	97,7	101,9	97,3	99,8	Dezember
97,3	93,7	95,8	99,2	107,3	98,0	97,4	2008 Januar
95,7	89,9	95,9	97,7	101,4	97,4	97,4	Februar
94,9	93,4	97,1	96,8	103,5	96,0	97,4	März
94,9	91,9	96,2	96,9	102,0	96,4	97,4	April
94,0	84,6	97,5	96,3	101,7	96,0	97,4	Mai
93,2	77,9	98,2	96,0	101,6	95,8	97,4	Juni
94,3	73,8	92,5	97,8	104,3	97,1	97,4	Juli
92,6	78,1	95,7	96,2	102,9	95,9	97,4	August
95,9	85,4	93,3	99,3	112,9	97,0	97,4	September
99,4	87,2	93,9	103,6	108,7	103,1	97,4	Oktober
97,0	90,4	94,7	99,5	106,5	98,6	97,4	November
95,0	97,9	94,5	96,9	101,0	96,2	97,4	Dezember
98,2	99,2	99,9	99,0	105,0	98,0	104,5	2009 Januar
101,7	103,3	104,0	101,9	107,1	100,9	92,0	Februar
101,6	104,2	103,2	101,7	107,2	100,7	93,5	März
99,8	100,6	98,5	100,1	102,5	99,6	78,0	April
101,4	108,3	108,1	100,6	112,0	98,3	85,4	Mai
100,0	98,0	106,6	99,8	106,4	98,3	84,9	Juni
99,8	97,3	103,1	99,7	101,8	99,2	91,0	Juli
99,0	98,0	100,1	99,3	101,9	98,6	98,5	August
99,7	95,9	98,9	100,1	104,8	99,2	88,2	September
99,7	94,4	100,8	100,2	108,0	98,5	95,0	Oktober
99,9	94,2	105,1	100,5	109,0	98,7	96,4	November
98,9	96,2	94,9	100,1	108,7	98,4	99,6	Dezember
95,7	104,4	96,1	96,3	100,9	95,2	106,7	2010 Januar
97,0	107,9	99,0	97,7	103,0	96,5	106,7	Februar
98,0	105,8	97,0	99,4	106,7	97,8	94,2	März
95,8	101,4	95,2	97,5	108,5	95,2	94,8	April
95,4	98,4	95,7	97,1	105,3	95,6	93,4	Mai
101,0	93,9	97,5	104,1	104,3	104,3	94,0	Juni
94,9	95,4	92,5	96,8	103,2	95,7	92,6	Juli
94,9	95,3	99,0	97,0	105,5	95,5	99,3	August
94,9	97,0	96,0	97,0	106,2	95,6	91,3	September
91,9	100,6	90,3	93,9	101,9	92,9	96,7	Oktober
93,4	99,7	96,6	95,3	101,8	94,9	89,7	November
91,6	102,4	96,5	93,5	99,6	93,0	105,4	Dezember
94,5	103,3	92,0	97,8	103,2	97,1	114,0	2011 Januar
95,0	98,2	91,5	98,3	108,6	96,6	99,7	Februar
95,2	98,9	94,1	98,3	103,4	98,1	99,4	März
94,1	95,1	89,7	98,5	104,8	97,8	96,6	April
94,8	89,4	96,0	98,3	102,4	98,2	94,2	Mai
93,5	93,3	93,0	96,6	101,6	96,3	94,2	Juni
92,1	94,5	92,8	95,7	100,8	95,4	91,4	Juli
90,6	91,1	97,5	93,6	96,8	93,8	94,6	August
91,9	92,9	97,0	94,3	91,2	95,5	93,7	September

*) Die Terms of Trade können über Genesis-Online abgerufen werden (Tabellen 51000-0057 jährlich, 51000-0058 monatlich bzw. Zeitreihen 51000BJ902 jährlich, 51000BM902 monatlich).

11.1 Terms of Trade (Jahr 2005 = 100) nach Warengruppen der Ernährungswirtschaft und der Gewerblichen Wirtschaft *)

11.1.3 Drittländer

Jahr, Monat	Insgesamt (EGW 1-9)	Ernährungs- wirtschaft (EGW 1-4)	lebende Tiere (EGW 1)	Nahrungsmittel tierischen Ursprungs (EGW 2)	Nahrungsmittel pflanzlichen Ursprungs (EGW 3)	Genussmittel (EGW 4)
2007 Januar	98,0	101,6	77,5	94,4	104,7	103,0
2007 Februar	99,4	98,3	96,0	95,3	103,7	91,4
2007 März	98,2	98,8	106,0	94,6	101,2	96,6
2007 April	100,9	97,3	98,5	98,6	98,1	95,2
2007 Mai	96,7	100,5	110,4	100,0	101,6	100,2
2007 Juni	97,1	98,9	100,5	100,2	98,8	99,4
2007 Juli	96,7	99,5	73,3	102,8	99,1	99,4
2007 August	97,3	100,3	133,9	104,9	101,7	93,5
2007 September ..	97,4	98,7	81,8	105,7	99,9	93,9
2007 Oktober	99,4	103,0	101,9	105,5	107,8	96,3
2007 November ...	98,4	99,3	107,1	107,7	99,3	94,5
2007 Dezember ...	95,8	100,6	70,1	106,5	101,0	100,6
2008 Januar	98,8	94,7	55,8	107,8	94,3	91,6
2008 Februar	95,5	96,5	63,9	102,7	97,4	96,2
2008 März	96,2	94,9	103,1	105,0	95,6	91,2
2008 April	93,1	93,3	92,7	102,2	94,9	86,2
2008 Mai	96,0	96,9	108,8	100,9	99,6	93,2
2008 Juni	93,5	95,0	101,7	96,8	97,6	94,1
2008 Juli	91,5	94,4	98,8	103,4	94,2	92,6
2008 August	91,4	93,1	118,5	104,8	94,0	86,8
2008 September ..	91,4	94,1	84,2	104,5	99,3	81,1
2008 Oktober	96,9	95,6	77,8	105,4	98,2	85,8
2008 November ...	95,0	88,1	66,3	100,7	89,8	78,6
2008 Dezember ...	97,7	92,0	85,7	99,8	95,3	80,9
2009 Januar	102,5	92,0	60,7	97,0	98,5	82,1
2009 Februar	102,0	95,7	112,1	93,6	106,3	79,1
2009 März	101,4	93,6	95,5	94,5	99,1	84,9
2009 April	104,8	91,9	93,6	95,5	92,6	90,9
2009 Mai	103,7	89,6	114,4	95,4	98,1	74,0
2009 Juni	105,8	95,0	94,8	94,3	100,4	85,0
2009 Juli	101,8	94,0	94,0	98,1	97,9	84,8
2009 August	101,3	94,4	83,4	99,6	100,6	81,5
2009 September ..	103,0	95,6	91,0	98,3	102,5	82,6
2009 Oktober	104,7	97,7	99,7	101,9	105,3	83,9
2009 November ...	105,4	96,7	78,1	106,0	102,3	82,6
2009 Dezember ...	103,3	95,5	94,7	100,8	102,4	82,5
2010 Januar	106,1	91,3	83,0	100,0	97,0	77,2
2010 Februar	103,5	92,9	64,4	98,8	101,1	76,9
2010 März	103,9	92,5	97,1	98,8	96,6	80,7
2010 April	101,7	88,3	85,8	96,1	93,7	74,6
2010 Mai	98,0	87,8	94,1	95,9	93,2	74,6
2010 Juni	99,5	87,0	75,4	96,9	91,8	71,2
2010 Juli	99,9	88,0	90,1	101,2	92,9	70,2
2010 August	96,7	88,0	107,2	97,7	93,1	70,4
2010 September ..	98,1	87,8	77,9	95,0	95,3	67,9
2010 Oktober	100,5	89,6	78,7	100,2	95,7	68,2
2010 November ...	99,1	89,5	93,7	98,0	96,3	70,1
2010 Dezember ...	98,5	87,3	86,5	96,1	92,4	68,8
2011 Januar	100,5	85,3	67,3	101,9	92,5	62,5
2011 Februar	97,7	85,0	80,4	97,3	92,4	63,9
2011 März	92,5	84,3	92,3	98,7	90,4	62,7
2011 April	95,5	83,3	77,9	103,5	87,6	61,2
2011 Mai	99,1	80,8	94,0	101,1	82,5	62,4
2011 Juni	95,3	82,4	88,3	102,3	84,9	61,9
2011 Juli	96,5	85,9	116,9	100,9	87,5	67,7
2011 August	95,5	84,5	86,7	101,6	87,6	66,3
2011 September ..	95,2	88,0	82,0	107,9	92,4	66,0

*) Die Terms of Trade können über Genesis-Online abgerufen werden (Tabellen 51000-0057 jährlich, 51000-0058 monatlich bzw. Zeitreihen 51000BJ902 jährlich, 51000BM902 monatlich).

**11.1 Terms of Trade (Jahr 2005 = 100) nach Warengruppen der Ernährungswirtschaft
und der Gewerblichen Wirtschaft *)**

11.1.3 Drittländer

Gewerbliche Wirtschaft (EGW 5-8)	Rohstoffe (EGW 5)	Halbwaren (EGW 6)	Fertigwaren (EGW 7+8)	Vorerzeugnisse (EGW 7)	Enderzeugnisse (EGW 8)	Andere nicht aufgliederbare Warenverkehre (EGW 9)	Jahr, Monat
98,0	100,5	87,5	101,5	100,5	101,0	99,4	2007 Januar
99,6	107,1	89,9	102,6	102,2	102,2	100,0	Februar
98,3	106,0	85,9	101,1	98,3	101,2	99,4	März
101,1	102,6	89,2	104,5	102,1	104,6	100,0	April
96,5	94,5	83,8	101,2	96,4	101,5	99,4	Mai
97,1	99,0	86,7	101,0	101,6	100,6	100,2	Juni
96,7	98,2	73,1	102,4	105,2	101,9	99,9	Juli
97,2	92,2	85,8	103,9	100,8	103,7	100,2	August
97,5	96,0	84,2	102,6	93,5	103,1	99,4	September
99,5	87,3	89,7	105,9	95,0	106,7	99,8	Oktober
98,6	88,6	89,7	105,8	98,7	106,2	99,8	November
95,7	83,4	90,7	104,1	103,2	103,7	99,8	Dezember
99,2	85,5	89,0	108,9	110,8	108,1	97,4	2008 Januar
95,8	85,1	95,6	105,3	104,4	105,2	97,4	Februar
96,4	88,2	94,1	105,2	102,7	105,1	97,4	März
93,3	79,5	92,4	103,9	101,5	104,0	97,4	April
96,1	76,5	94,0	108,7	96,3	110,0	97,4	Mai
93,6	71,6	98,6	106,5	97,5	107,0	97,4	Juni
91,7	69,7	100,3	105,8	98,4	106,5	97,4	Juli
91,5	71,9	98,2	106,2	97,6	106,4	97,4	August
91,5	77,0	93,7	104,6	97,6	104,8	97,4	September
97,4	84,8	90,3	110,8	100,0	111,7	97,4	Oktober
95,6	90,7	87,3	104,6	121,2	102,7	97,4	November
98,2	104,9	91,1	104,5	98,0	104,8	97,4	Dezember
103,3	130,2	94,3	107,1	97,8	107,9	104,5	2009 Januar
102,7	116,2	94,0	105,6	104,5	105,4	92,0	Februar
102,6	108,0	97,6	106,0	98,9	106,7	93,5	März
106,3	100,1	104,6	109,4	99,2	110,2	78,0	April
105,2	98,6	99,1	108,1	102,4	108,7	85,4	Mai
107,3	92,2	105,7	110,7	112,2	110,7	85,0	Juni
102,6	93,7	101,3	105,3	100,3	106,2	91,0	Juli
101,9	65,6	111,0	104,9	97,8	105,8	98,4	August
103,8	65,1	103,9	108,1	101,1	108,9	88,2	September
105,5	73,0	104,5	109,8	107,0	110,2	95,0	Oktober
106,3	80,3	103,7	110,8	106,2	111,4	96,4	November
103,9	87,7	95,9	109,1	104,9	109,7	99,6	Dezember
107,3	89,1	110,9	112,1	109,4	112,6	106,8	2010 Januar
104,4	89,7	95,6	110,7	106,5	111,1	106,7	Februar
104,9	88,1	95,7	110,6	101,5	111,8	94,2	März
102,7	86,9	92,4	110,3	100,4	111,4	94,8	April
98,8	76,2	80,7	108,4	103,9	108,9	93,4	Mai
100,4	79,5	85,5	108,0	108,3	107,9	94,0	Juni
100,7	83,2	93,2	108,6	112,0	108,1	92,6	Juli
97,3	86,4	97,6	104,1	99,8	104,5	99,3	August
99,1	89,8	91,0	105,3	103,5	105,3	91,3	September
101,5	69,3	96,0	110,2	99,3	111,3	96,7	Oktober
100,0	72,2	95,1	107,9	100,6	108,6	89,7	November
99,4	86,1	93,1	108,5	102,0	109,2	105,4	Dezember
101,5	68,7	98,3	112,2	103,4	113,1	114,0	2011 Januar
98,8	82,3	82,0	111,9	105,5	112,6	99,7	Februar
93,4	73,3	92,5	103,0	108,6	102,3	99,4	März
96,6	61,3	95,6	111,2	110,3	111,1	96,6	April
100,8	74,5	90,7	112,9	114,9	112,4	94,2	Mai
96,6	75,1	86,7	108,0	97,9	109,2	94,2	Juni
97,5	74,9	90,5	110,5	100,3	111,7	91,4	Juli
96,5	68,0	89,4	108,9	97,3	110,1	94,6	August
96,1	81,1	107,3	106,7	101,6	107,2	93,7	September

*) Die Terms of Trade können über Genesis-Online abgerufen werden (Tabellen 51000-0057 jährlich, 51000-0058 monatlich bzw. Zeitreihen 51000BJ902 jährlich, 51000BM902 monatlich).

Kalender- und saisonbereinigte Werte nach X-12 - Arima
in Milliarden Euro

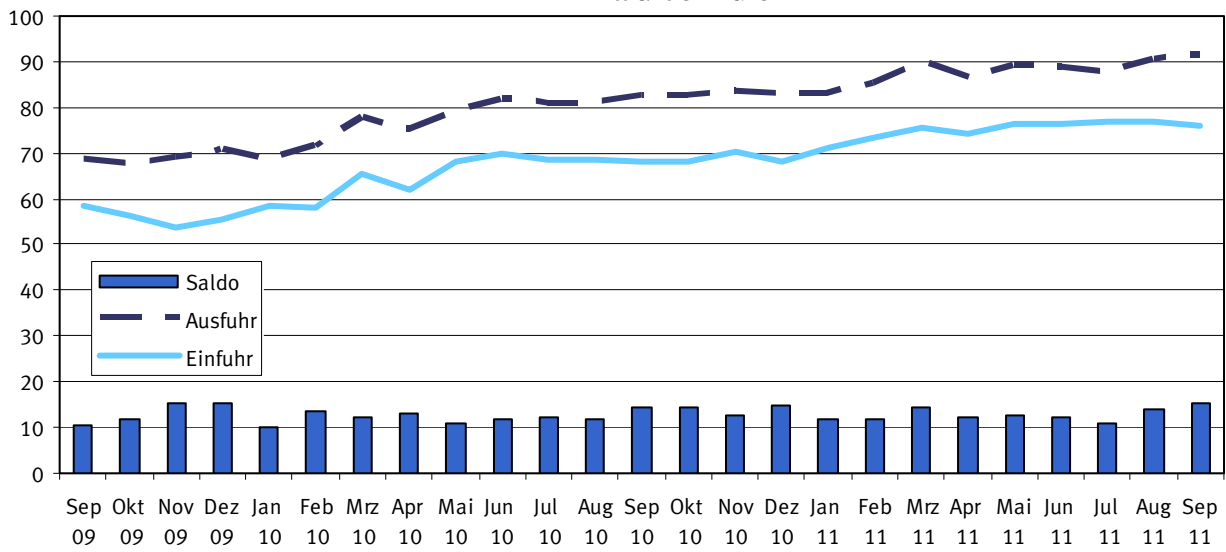

Kalender- und saisonbereinigte Werte nach X-12 - Arima
Veränderung zum Vormonat in %

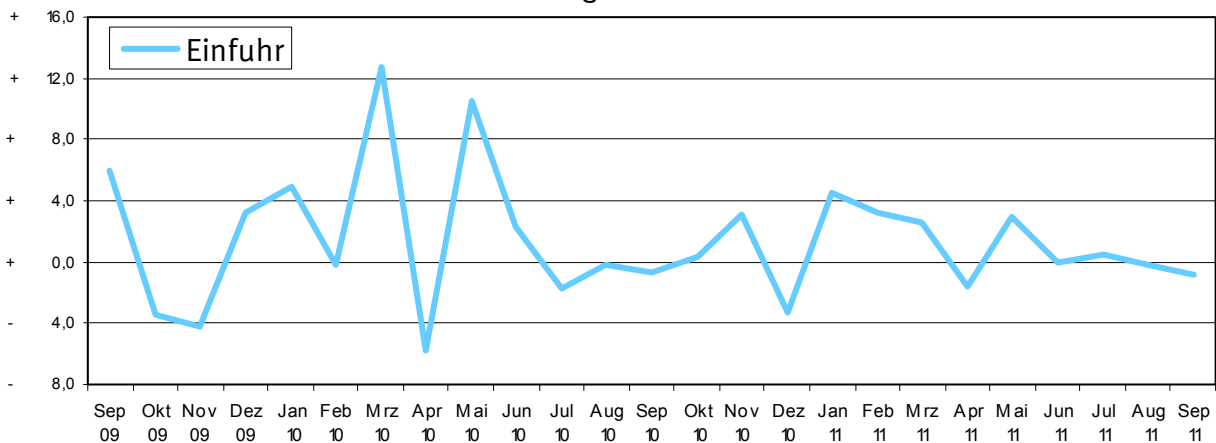

Kalender- und saisonbereinigte Werte nach X-12 - Arima
Veränderung zum Vormonat in %

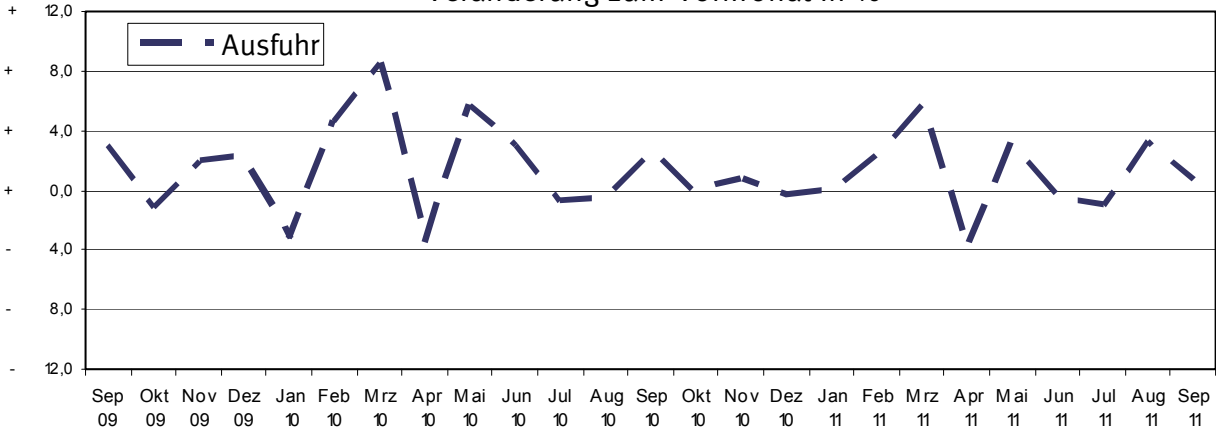

12 Kalender- und saisonbereinigte Werte nach X-12 - Arima

Jahr	Monat	Ausfuhr				Einfuhr			
		Originalwert		Kalender- und saison- bereinigter Wert		Originalwert		Kalender- und saison- bereinigter Wert	
		Milliarden Euro	Veränderung gegenüber Vorjahres- monat %	Milliarden Euro	Veränderung gegenüber Vor- monat %	Milliarden Euro	Veränderung gegenüber Vorjahres- monat %	Milliarden Euro	Veränderung gegenüber Vor- monat %
2004	Januar	55,5	+ 1,4	58,0	- 0,5	43,0	- 2,6	45,6	+ 1,1
	Februar	56,5	+ 1,9	58,5	+ 0,9	44,3	+ 3,0	46,4	+ 1,8
	März	64,8	+ 14,6	59,0	+ 0,8	48,2	+ 8,9	45,4	- 2,2
	April	61,6	- 4,9	61,2	+ 3,7	47,2	- 2,1	46,5	+ 2,5
	Mai	60,5	- 1,8	62,3	+ 1,8	46,4	- 1,8	47,1	+ 1,3
	Juni	62,7	+ 3,6	60,2	- 3,4	47,9	+ 3,3	47,0	- 0,2
	Juli	62,2	+ 0,8	61,3	+ 1,9	48,6	+ 1,6	49,0	+ 4,2
	August	55,9	- 10,1	60,4	- 1,5	45,0	- 7,4	47,9	- 2,2
	September	61,6	+ 10,1	60,4	+ 0,0	49,6	+ 10,2	49,2	+ 2,8
	Oktober	64,1	+ 4,0	61,9	+ 2,3	51,7	+ 4,1	49,1	- 0,3
	November	66,5	+ 3,8	63,1	+ 1,9	54,7	+ 5,9	51,6	+ 5,2
	Dezember	59,7	- 10,2	60,6	- 3,9	48,9	- 10,7	48,1	- 6,8
2005	Januar	60,6	+ 1,4	63,7	+ 5,0	47,2	- 3,3	49,6	+ 3,1
	Februar	59,8	- 1,3	61,3	- 3,7	46,1	- 2,3	47,7	- 4,0
	März	65,2	+ 9,1	62,8	+ 2,4	49,0	+ 6,1	48,3	+ 1,3
	April	64,5	- 1,1	62,1	- 1,2	52,1	+ 6,5	50,7	+ 5,1
	Mai	63,6	- 1,5	65,1	+ 5,0	51,6	- 1,0	52,5	+ 3,5
	Juni	68,7	+ 8,1	64,9	- 0,4	52,4	+ 1,5	51,0	- 2,8
	Juli	64,5	- 6,1	65,3	+ 0,5	51,0	- 2,8	52,1	+ 2,1
	August	63,3	- 1,9	66,9	+ 2,6	51,0	+ 0,1	53,4	+ 2,5
	September	69,4	+ 9,7	67,8	+ 1,3	54,5	+ 6,8	53,8	+ 0,7
	Oktober	68,6	- 1,2	68,0	+ 0,2	56,8	+ 4,3	55,0	+ 2,2
	November	71,5	+ 4,3	67,9	- 0,2	58,6	+ 3,1	55,4	+ 0,7
	Dezember	66,6	- 6,9	67,7	- 0,3	57,7	- 1,5	57,0	+ 2,9
2006	Januar	68,3	+ 2,5	70,1	+ 3,7	55,9	- 3,1	57,6	+ 1,1
	Februar	70,0	+ 2,5	71,8	+ 2,4	57,1	+ 2,2	59,0	+ 2,4
	März	76,7	+ 9,6	70,2	- 2,2	62,3	+ 9,0	59,4	+ 0,7
	April	69,6	- 9,3	72,0	+ 2,6	58,8	- 5,6	60,0	+ 1,0
	Mai	72,3	+ 3,9	71,2	- 1,2	60,2	+ 2,4	59,8	- 0,3
	Juni	73,1	+ 1,2	71,9	+ 1,0	61,1	+ 1,5	61,1	+ 2,2
	Juli	72,7	- 0,6	73,7	+ 2,5	60,2	- 1,5	61,5	+ 0,5
	August	69,1	- 5,0	73,4	- 0,5	58,1	- 3,4	60,9	- 1,0
	September	79,2	+ 14,6	79,0	+ 7,6	63,9	+ 9,9	63,9	+ 5,1
	Oktober	83,7	+ 5,7	80,9	+ 2,4	66,7	+ 4,3	63,6	- 0,6
	November	85,1	+ 1,7	80,8	- 0,1	66,9	+ 0,3	63,4	- 0,3
	Dezember	73,4	- 13,7	78,4	- 2,9	62,6	- 6,4	64,1	+ 1,1
2007	Januar	77,1	+ 12,9	78,5	+ 0,1	60,9	+ 8,9	62,3	- 2,8
	Februar	77,3	+ 10,5	79,3	+ 1,0	63,3	+ 10,8	65,3	+ 4,8
	März	83,5	+ 8,9	78,2	- 1,4	65,4	+ 5,0	63,2	- 3,2
	April	78,5	+ 12,8	79,4	+ 1,6	63,6	+ 8,2	63,9	+ 1,2
	Mai	78,6	+ 8,7	79,3	- 0,2	61,7	+ 2,4	62,3	- 2,5
	Juni	81,5	+ 11,4	80,0	+ 0,9	65,0	+ 6,4	65,0	+ 4,2
	Juli	81,1	+ 11,5	80,4	+ 0,6	63,3	+ 5,2	63,6	- 2,2
	August	77,4	+ 12,0	82,3	+ 2,3	63,2	+ 8,7	66,2	+ 4,2
	September	81,5	+ 2,9	83,0	+ 0,9	63,3	- 1,0	64,2	- 3,0
	Oktober	88,5	+ 5,8	83,3	+ 0,3	69,6	+ 4,4	65,4	+ 1,8
	November	87,4	+ 2,7	83,0	- 0,4	68,0	+ 1,5	64,5	- 1,4
	Dezember	73,0	- 0,6	82,1	- 1,0	62,5	- 0,1	66,2	+ 2,6
2008	Januar	83,3	+ 8,1	84,8	+ 3,3	66,3	+ 8,8	67,7	+ 2,3
	Februar	83,5	+ 8,0	83,6	- 1,5	66,4	+ 4,8	67,3	- 0,6
	März	82,8	- 0,9	83,1	- 0,6	66,0	+ 0,9	66,7	- 0,8
	April	88,7	+ 13,1	83,8	+ 0,8	69,7	+ 9,6	66,9	+ 0,2
	Mai	79,7	+ 1,5	81,9	- 2,2	65,4	+ 6,0	66,9	+ 0,1

12 Kalender- und saisonbereinigte Werte nach X-12 - Arima

Jahr	Monat	Ausfuhr				Einfuhr			
		Originalwert		Kalender- und saison- bereinigter Wert		Originalwert		Kalender- und saison- bereinigter Wert	
		Milliarden Euro	Veränderung gegenüber Vorjahres- monat %	Milliarden Euro	Veränderung gegenüber Vor- monat %	Milliarden Euro	Veränderung gegenüber Vorjahres- monat %	Milliarden Euro	Veränderung gegenüber Vor- monat %
	Juni	87,4	+ 7,2	84,2	+ 2,8	67,6	+ 4,0	66,8	- 0,2
	Juli	86,1	+ 6,1	83,4	- 0,9	71,9	+ 13,6	71,1	+ 6,5
	August	74,9	- 3,3	83,6	+ 0,1	64,0	+ 1,3	69,2	- 2,7
	September	86,3	+ 5,9	83,6	+ 0,1	71,0	+ 12,2	69,7	+ 0,8
	Oktober	88,7	+ 0,2	83,4	- 0,3	72,0	+ 3,5	67,7	- 2,8
	November	76,1	- 12,9	74,6	- 10,6	66,1	- 2,7	64,2	- 5,3
	Dezember	66,7	- 8,6	71,5	- 4,1	59,4	- 5,0	60,9	- 5,1
2009	Januar	63,6	- 23,7	67,0	- 6,4	56,2	- 15,3	58,5	- 3,9
	Februar	63,8	- 23,6	65,3	- 2,4	55,0	- 17,2	56,5	- 3,5
	März	70,2	- 15,2	65,4	+ 0,2	58,8	- 10,9	56,6	+ 0,1
	April	64,4	- 27,4	63,9	- 2,4	54,3	- 22,1	53,9	- 4,7
	Mai	60,7	- 23,9	62,9	- 1,6	50,3	- 23,0	51,9	- 3,7
	Juni	66,9	- 23,4	65,5	+ 4,2	53,2	- 21,3	53,0	+ 2,2
	Juli	70,6	- 18,0	68,4	+ 4,3	55,0	- 23,6	54,3	+ 2,5
	August	60,1	- 19,7	66,7	- 2,4	51,1	- 20,2	55,0	+ 1,3
	September	70,9	- 17,8	68,7	+ 2,9	59,4	- 16,3	58,3	+ 5,9
	Oktober	72,5	- 18,3	67,9	- 1,1	60,0	- 16,7	56,3	- 3,3
	November	72,3	- 5,0	69,2	+ 1,9	56,3	- 14,8	53,9	- 4,2
	Dezember	67,5	+ 1,2	70,7	+ 2,1	55,0	- 7,3	55,6	+ 3,1
2010	Januar	63,4	- 0,3	68,4	- 3,4	55,1	- 1,9	58,3	+ 4,9
	Februar	70,0	+ 9,7	71,6	+ 4,7	56,8	+ 3,2	58,2	- 0,2
	März	85,6	+ 22,0	77,7	+ 8,5	69,3	+ 18,0	65,6	+ 12,7
	April	75,2	+ 16,7	74,9	- 3,5	62,2	+ 14,5	61,8	- 5,8
	Mai	76,2	+ 25,6	79,2	+ 5,7	66,0	+ 31,2	68,3	+ 10,6
	Juni	85,3	+ 27,5	81,6	+ 2,9	71,2	+ 33,9	69,9	+ 2,3
	Juli	81,4	+ 15,3	81,0	- 0,7	68,4	+ 24,4	68,7	- 1,7
	August	74,4	+ 23,8	80,6	- 0,5	64,9	+ 27,1	68,6	+ 0,0
	September	86,0	+ 21,2	82,7	+ 2,7	69,5	+ 17,0	68,1	- 0,7
	Oktober	86,0	+ 18,7	82,6	- 0,2	71,5	+ 19,1	68,3	+ 0,2
	November	87,6	+ 21,2	83,2	+ 0,7	73,7	+ 30,9	70,4	+ 3,1
	Dezember	81,0	+ 20,0	82,9	- 0,4	68,4	+ 24,3	68,1	- 3,2
2011	Januar	78,6	+ 24,1	83,0	+ 0,2	68,5	+ 24,4	71,2	+ 4,5
	Februar	84,1	+ 20,1	85,1	+ 2,5	72,1	+ 27,1	73,5	+ 3,2
	März	98,2	+ 14,7	89,9	+ 5,6	79,4	+ 14,5	75,4	+ 2,6
	April	84,3	+ 12,1	86,3	- 4,0	73,4	+ 18,1	74,2	- 1,6
	Mai	92,2	+ 21,0	89,0	+ 3,2	77,4	+ 17,2	76,4	+ 3,0
	Juni	88,3	+ 3,5	88,6	- 0,5	75,6	+ 6,2	76,4	+ 0,0
	Juli	85,8	+ 5,5	87,7	- 1,0	75,3	+ 10,0	76,8	+ 0,5
	August	85,3	+ 14,6	90,6	+ 3,2	73,5	+ 13,2	76,7	- 0,1
	September	95,0	+ 10,5	91,3	+ 0,9	77,6	+ 11,6	76,1	- 0,8