

Bevölkerung und Erwerbstätigkeit

Natürliche Bevölkerungsbewegung



2006

Erscheinungsfolge: jährlich
Erschienen am 27.05.2008
Artikelnummer: 2010110067004

Fachliche Informationen zu dieser Veröffentlichung können Sie direkt beim Statistischen Bundesamt erfragen:
Gruppe VI A, Telefon: +49 (0) 611 / 75 - 4866 ; Fax: +49 (0) 611 / 72 - 4000 oder E-Mail:
natuerliche-bevoelkerungsbewegung@destatis.de

© Statistisches Bundesamt, Wiesbaden 2008

Vervielfältigung und Verbreitung, auch auszugsweise, mit Quellenangabe gestattet.

Inhaltsverzeichnis

- Vorbemerkung
- Erläuterungen

Schaubilder

- Lebendgeborene und Gestorbene 1841 bis 2006
- Eheschließungen und Ehelösungen 1950 bis 2006
- Geschiedene Ehen nach der Zahl der noch lebenden minderjährigen Kinder dieser Ehe 1960 bis 2006
- Ehescheidungen je 1000 bestehende Ehen 1992 bis 2006
- Eheschließungen nach Monaten
- Lebendgeborene und Gestorbene nach Monaten
- Altersspezifische Geburtenziffern
- Zusammengefasste Geburtenziffern
- Heiratsziffern der Ledigen
- Allgemeine Geburtenziffern 2006 für kreisfreie Städte und Landkreise
- Allgemeine Sterbeziffern 2006 für kreisfreie Städte und Landkreise
- Geburtenüberschuss bzw. -defizit für kreisfreie Städte und Landkreise
- Säuglingssterblichkeit 1955 bis 2006
- Perinatale Sterblichkeit der Neugeborenen 1955 bis 2006
- Sterbewahrscheinlichkeiten der Sterbetafel 2004/2006
- Absterbeordnung der Sterbetafel 2004/2006
- Entwicklung der Sterbewahrscheinlichkeiten seit 1871/1881
- Entwicklung der Absterbeordnungen seit 1871/1881
- Entwicklung der Lebenserwartung seit 1871/1881

Tabellenteil

1 Zusammenfassende Übersichten

- 1.1 Eheschließungen, Geborene und Gestorbene
 - 1.1.1 Deutschland
 - 1.1.2 Früheres Bundesgebiet
 - 1.1.3 Neue Länder und Berlin-Ost
- 1.2 Maßzahlen zu Eheschließungen, Geborenen und Gestorbenen
 - 1.2.1 Deutschland
 - 1.2.2 Früheres Bundesgebiet
 - 1.2.3 Neue Länder und Berlin-Ost
- 1.3 Eheschließungen, Geborene und Gestorbene 2006 nach Monaten
 - 1.3.1 Eheschließungen und Geborene 2006 nach Monaten
 - 1.3.2 Gestorbene 2006 nach Monaten
- 1.4 Geburten, Sterbefälle und Geburtensaldo nach der Staatsangehörigkeit
- 1.5 Eheschließungen und Ehelösungen

2 Geburten

- 2.1 Lebendgeborene 2006 nach Staatsangehörigkeit des Kindes bzw. der Eltern und Familienstand der Eltern
- 2.2 Lebendgeborene 2006 nach Staatsangehörigkeit des Kindes bzw. der Eltern, Alter der Mutter und Familienstand der Eltern
- 2.3 Lebendgeborene 2006 von miteinander verheirateten Eltern nach der Zahl der in der Ehe lebendgeborenen Kinder
 - 2.3.1 Nach dem Alter der Mutter
 - 2.3.2 Nach dem Geburtsjahr der Mutter
 - 2.3.3 Nach dem Eheschließungsjahr der Eltern
- 2.4 Lebendgeborene 2006 von miteinander verheirateten Eltern nach Heiratsalter der Mutter und nach der Zahl der in der Ehe lebendgeborenen Kinder
- 2.5 Lebendgeborene nach dem Alter der Mutter
- 2.6 Altersspezifische Geburtenziffern
- 2.7 Geburtenhäufigkeit
 - 2.7.1 Lebendgeborene und zusammengefasste Geburtenziffer nach der Staatsangehörigkeit der Eltern
- 2.8 Lebendgeborene 2006 von miteinander Verheirateten nach dem Alter der Eltern
- 2.9 Lebendgeborene nach Familienstand der Eltern sowie von miteinander verheirateten Eltern nach der Lebendgeburtenfolge
- 2.10 Durchschnittliches Alter der Mütter bei der Geburt ihrer ehelich lebendgeborenen Kinder nach der Zahl der in der Ehe lebendgeborenen Kinder
- 2.11 Geborene 2006 von miteinander verheirateten Eltern nach Geburtenabstand und Zahl der in der Ehe lebend- und totgeborenen Kinder
- 2.12 Lebendgeborene 2006 von miteinander verheirateten Eltern nach Geburtenabstand und Zahl der in der Ehe lebendgeborenen Kinder
- 2.13 Durchschnittliche Ehedauer der Eltern bei der Geburt ihrer lebendgeborenen Kinder
- 2.14 Durchschnittlicher Geburtenabstand der ehelich lebend- und totgeborenen Kinder
- 2.15 Lebendgeborene nach Staatsangehörigkeit (deutsch/ausländisch) und nach Staatsangehörigkeit (deutsch/ausländisch) der Eltern
- 2.16 Lebendgeborene 2006 nach der Staatsangehörigkeit der Eltern
- 2.17 Lebendgeborene 2006 nach der Staatsangehörigkeit des Kindes sowie nach der Staatsangehörigkeit der Eltern
- 2.18 Lebendgeborene 2006 nach der Religionszugehörigkeit der Eltern
- 2.19 Mehrlingsgeburten und Mehrlingskinder
 - 2.19.1 Mehrlingsgeburten
 - 2.19.2 Mehrlingskinder
 - 2.19.3 Verhältniszahlen
- 2.20 Geborene, Lebendgeborene sowie Einzel- und Mehrlingskinder 2006 nach Körperlänge und Gewicht bei der Geburt
- 2.21 Lebend- und Totgeborene 2006 nach Geschlecht, Familienstand der Eltern und Geburtsgewicht
- 2.22 Lebend- und Totgeborene mit einem Geburtsgewicht von unter 2 500 Gramm

2.23 Lebendgeborene mit einem Geburtsgewicht von unter 2 500 Gramm
nach Geschlecht

2.24 Monatliche Geburtenziffern

3 Sterbefälle

3.1 Gestorbene nach Familienstand

3.2 Gestorbene 2006 nach Alter und Familienstand

3.3 Altersspezifische und standardisierte Sterbeziffern 2006

3.4 Gestorbene 2006 nach Staatsangehörigkeit und Geschlecht

3.5 Gestorbene 2006 nach der Religionszugehörigkeit

3.6 Monatliche Sterbeziffern

3.7 Gestorbene Säuglinge 2006 nach dem Alter in Tagen und nach Geschlecht
sowie nach Familienstand der Eltern

3.8 Gestorbene Säuglinge 2006 nach Gewicht bei der Geburt und Familienstand der Eltern

3.9 Gestorbene Säuglinge 2006 nach Geburts- und Sterbemonat

3.10 Säuglingssterblichkeit nach Kalendermonaten

3.11 Säuglingssterblichkeit nach Geschlecht und nach Familienstand der Eltern

3.12 Perinatale Sterblichkeit nach Geschlecht und nach Familienstand der Eltern

3.13 Gestorbene Säuglinge nach der Lebensdauer sowie Totgeborene und
perinatale Sterblichkeit der Neugeborenen

3.14 Sterbetafel 2004/2006

3.14.1 Männlich

3.14.2 Weiblich

3.15 Allgemeine Sterbetafeln in abgekürzter Form

3.15.1 Lebenserwartung

3.15.2 Absterbeordnung

3.16 Durchschnittliche weitere Lebenserwartung nach Altersstufen

4 Eheschließungen

4.1 Eheschließende 2006 nach dem Alter und bisherigem Familienstand

4.2 Heiratsziffern der Ledigen

4.3 Eheschließende 2006 nach dem Alter der Eheschließenden und dem Altersabstand

4.3.1 Eheschließende Männer

4.3.2 Eheschließende Frauen

4.4 Durchschnittliches Heiratsalter nach dem bisherigen Familienstand der Ehepartner

4.5 Eheschließende nach bisherigem Familienstand

4.6 Eheschließende nach dem gegenseitigen Familienstand vor der Eheschließung

4.7 Eheschließungen (Erst-Ehen und Wiederverheiratungen)

4.8 Eheschließungen 2006 nach dem Alter der Ehefrau und der Zahl der gemeinsamen
vohelichen Kinder

4.9 Eheschließungen nach der Staatsangehörigkeit (deutsch/ausländisch) der Ehepartner

4.10 Eheschließende 2006 nach Staatsangehörigkeit

4.10.1 Eheschließende Männer

4.10.2 Eheschließende Frauen

4.11 Eheschließende 2006 nach der Religionszugehörigkeit der Ehepartner

4.12 Monatliche Eheschließungsziffern

5 Gerichtliche Ehelösungen

5.1 Rechtskräftige Urteile auf Ehelösung nach dem Kläger bis 30.06. 1977

5.2 Gerichtliche Ehelösungen nach Antragstellendem

5.3 Geschiedene Ehen nach der Zahl der noch lebenden minderjährigen Kinder dieser Ehe

5.4 Geschiedene Ehen 2006 nach Eheschließungsjahren und der Kinderzahl

5.5 Geschiedene Ehen 2006 nach der Staatsangehörigkeit der Ehegatten

5.6 Ehescheidungen nach der Staatsangehörigkeit (deutsch/ausländisch) der Ehepartner

5.7 Geschiedene Ehen 2006 nach dem Alter der Ehegatten

5.8 Geschiedene Ehen 2006 nach dem Alter der Ehegatten sowie Ehedauer

5.9 Geschiedene Ehen 2006 nach Eheschließungsjahren und dem Altersunterschied der Ehegatten

5.10 Geschiedene Ehen 2006 nach Eheschließungsjahren und Entscheidungen in der Ehesache

5.11 Geschiedene Ehen 2006 nach Eheschließungsjahren und Antragstellendem

5.12 Gerichtliche Ehelösungen 2006 nach Entscheidungen in der Ehesache und Antragstellendem

5.13 Ehescheidungen, Eheschließungen und ehedauerspezifische Scheidungsziffern 2006

5.14 Maßzahlen zu Ehescheidungen

6 Regionale Ergebnisse

6.1 Geburtenhäufigkeit 2006 nach Ländern

6.2 Durchschnittliche fernere Lebenserwartung 2006 nach Ländern

6.3 Eheschließungen, Geborene und Gestorbene 2006 nach Kreisen



Vorbemerkung

Die vorliegende Ausgabe der Fachserie 1, Reihe 1.1 „Natürliche Bevölkerungsbewegung“ wurde im PDF-Format erstellt. Interessierte Nutzerinnen und Nutzer können einzelne Fachserientabellen auch im Excel-Format erhalten. Als Ergänzung des Informationsangebotes der Fachserie liegen zudem Arbeitstabellen vor, die Erhebungstatbestände ausführlicher oder in anderen Kombinationen darstellen. Interessenten wenden sich bitte direkt an:

Statistisches Bundesamt
Gruppe VI A
65180 Wiesbaden
E-Mail: natuerliche-bevoelkerungsbewegung@destatis.de

Aktuelle Ergebnisübersichten sind im Internet verfügbar unter:

www.destatis.de im Bereich Bevölkerung

Weitere Veröffentlichungen aus dem Bereich der Bevölkerung finden Sie auch im Publikationsservice:

www-ec.destatis.de/csp/shop/sfg/n0000.csp?treeid=12000



Erläuterungen

Erläuterungen

Die nachfolgenden Hinweise und Definitionen beziehen sich auf alle für das Jahr 2006 nachgewiesenen Ergebnisse. Für das frühere Bundesgebiet gelten sie auch für die Vorjahre, für die neuen Länder und Berlin-Ost sowie für Deutschland ab dem 3. Oktober 1990. Auf die Definitionen und Methoden, die in der ehemaligen DDR bis zum 3. Oktober 1990 angewandt wurden, und die daraus resultierenden Unterschiede zur Bundesstatistik wird am Schluss jedes Abschnitts eingegangen.

Die für das Beitrittsgebiet nachgewiesenen Ergebnisse für den Zeitraum bis 1989 sind in der Regel aus der Statistik der ehemaligen DDR übernommen worden.

Seit 2001 liegen keine nach Ost- und Westberlin getrennten Daten mehr vor. Damit kann der bis 2000 übliche Nachweis für das frühere Bundesgebiet einschließlich Berlin-West sowie die neuen Länder und Berlin-Ost nicht mehr dargestellt werden. Soweit hier nach den beiden Gebieten getrennte Angaben ausgewiesen werden, enthalten sie ab 2001 zu Eheschließungen, Geburten und Sterbefällen Berlin nicht mehr. Bei den gerichtlichen Ehelösungen wird ganz Berlin seit 1995 dem früheren Bundesgebiet zugeordnet.

1 Rechtsgrundlagen

Rechtsgrundlage für die Statistik der Bevölkerungsbewegung (Eheschließungen, Ehelösungen, Geburten, Sterbefälle und Wanderungen) ist das „Gesetz über die Statistik der Bevölkerungsbewegung und die Fortschreibung des Bevölkerungsstandes“ vom 4. Juli 1957 (BGBl. I S. 694), in der Fassung der Bekanntmachung vom 14. März 1980 (BGBl. I S. 308), mit späteren Änderungen. Für Eheschließungen, Geburten und Sterbefälle von Bedeutung sind außerdem das „Personenstandsgesetz“ vom 8. August 1957 (BGBl. I S. 1125) mit späteren Änderungen sowie die „Verordnung zur Ausführung des Personenstandsgesetzes“ in der Fassung der Bekanntmachung vom 25. Februar 1977 mit späteren Änderungen sowie das Zuwanderungsgesetz vom 30. Juli 2004 (BGBl. I S. 1950), die Dienstanweisung für die Standesbeamten und ihre Aufsichtsbehörden i.d.F. der Bekanntmachung vom 27. Juli 2000, das Bürgerliche Gesetzbuch, das Staatsangehörigkeitsgesetz (bis 1999 Reichs- und Staatsangehörigkeitsgesetz) und das Konsulargesetz. Mit dem Eheschließungsrechtsgesetz vom 4. Mai 1998 wurde das Eheschließungsrecht in das Bürgerliche Gesetzbuch eingefügt und das Ehegesetz vom 20. Fe-

bruar 1946 mit späteren Änderungen aufgehoben. Für die gerichtlichen Ehelösungen sind die Vorschriften des Bürgerlichen Gesetzbuches Rechtsgrundlage. Eine grundlegende Änderung hatte es hierzu durch das Erste Gesetz zur Reform des Ehe- und Familienrechts (1. EheRG) vom 14. Juli 1976 (BGBl. I S. 1421) gegeben, das zum 1. Juli 1977 in Kraft getreten war.

In der ehemaligen DDR war das Personenstandswesen zuletzt durch das Gesetz über das Personenstandswesen vom 4. Dezember 1981 und die Durchführungsverordnung zu diesem Gesetz geregelt. Grundlage für Ehescheidungen war das Familiengesetzbuch vom 20. Dezember 1965.

2 Erhebungsunterlagen

Erhebungsunterlagen für Eheschließungen, Geburten und Sterbefälle sind Belege, die vom Standesbeamten ausgefüllt werden, der den Personenstandsfall beurkundet. Zuständig ist der Standesbeamte, vor dem die Ehe geschlossen oder in dessen Bezirk das Kind geboren wird bzw. sich der Sterbefall ereignet.

Die Erfassung der gerichtlichen Ehelösungen geschieht mit Zählkarten, die von der Geschäftsstelle des Familiengerichts auf Grund der Gerichtsakten ausgefüllt werden.

Die Belege und Zählkarten werden auch in elektronischer Form erstellt.

3 Abgrenzung der erhobenen Tatbestände und methodische Hinweise

3.1 Umrechnung auf ein Jahr

Wegen der verschiedenen Länge der Monate, Vierteljahre und Halbjahre werden die Eheschließungs-, Ehescheidungs-, Geburten- und Sterbeziffern zu Vergleichszwecken auf ein Jahr umgerechnet. Handelt es sich bei dem Berichtsjahr um ein Schaltjahr, muss zum Vergleich mit einem Normaljahr ebenfalls eine Umrechnung vorgenommen werden.

3.2 Eheschließungen

Die Eheschließungen werden nach dem *Registrierort* ausgezählt. Es werden grundsätzlich sowohl Deutsche als auch Ausländerinnen und Ausländer, die vor einem deutschen Standesbeamten die Ehe schließen, erfasst. Eine Ausnahme gilt nur für Fälle, in denen beide Ehegatten Mitglieder der

im Bundesgebiet stationierten ausländischen Streitkräfte sind.

3.3 Geborene

3.3.1 Familienstand der Eltern

Die Geborenen werden dem Wohnort der Mutter zugeordnet. Bis zum 30. Juni 1998 wurde nach *ehelich und nichtehelich Geborenen* unterschieden. Die Bezeichnung „nichtehelich“ wurde aufgrund des Gesetzes über die rechtliche Stellung der nichtehelichen Kinder vom 19. August 1969 anstelle der früheren Bezeichnung „unehelich“ eingeführt. Ein Kind, das nach Eingehen der Ehe oder bis zu 302 Tagen nach Auflösung der Ehe geboren wurde, galt, unbeschadet der Möglichkeit einer späteren Anfechtung der Ehelichkeit, als *ehelich*. Mit dem Kindschaftsrechtsreformgesetz vom 16. Dezember 1997 kam es zu einer neuen Regelung, die zum 1. Juli 1998 in Kraft trat. Die Begriffe „eheliches Kind“ bzw. „nichteheliches Kind“ wurden aus der Gesetzessprache entfernt. Als Kind miteinander verheirateter Eltern gilt seitdem ein Kind von Eltern, die zum Zeitpunkt der Geburt miteinander verheiratet sind oder das bis 300 Tage nach Auflösung der Ehe durch Tod geboren wird. Wird ein Kind nach Auflösung der Ehe durch Scheidung geboren, so gilt es jetzt – unabhängig vom Abstand zwischen Scheidung und Geburt – als Kind nicht miteinander verheirateter Eltern. In den Tabellen werden die bis zum 30. Juni 1998 geltenden Begriffe weiter verwendet. Somit steht „ehelich“ auch für „Kinder miteinander verheirateter Eltern“ und „nichtehelich“ auch für „Kinder nicht miteinander verheirateter Eltern“.

Seit dem Berichtsjahr 2000 werden auch für Kinder nicht miteinander verheirateter Eltern Angaben zum Vater nachgewiesen, die allerdings nicht für sämtliche Fälle vorliegen.

3.3.2 Lebend- und Totgeborene

Die Unterscheidung von *Lebend- und Totgeborenen* wird durch die „Verordnung zur Ausführung des Personenstandsgesetzes“ (PStV) geregelt. Danach sind Lebendgeborene Kinder, bei denen nach der Scheidung vom Mutterleib entweder das Herz geschlagen oder die Nabelschnur pulsiert oder die natürliche Lungenatmung eingesetzt hat. Bis Ende 1957 galten Kinder als lebendgeboren, wenn die natürliche Lungenatmung eingesetzt hatte. Totgeborene sind Kinder, bei denen sich keines der genannten Merkmale des Lebens ge-

zeigt hat, deren Geburtsgewicht jedoch mindestens 500 Gramm beträgt. Sie werden im Rahmen der Geburtenstatistik nachgewiesen. Beträgt das Gewicht der Leibesfrucht weniger als 500 Gramm, so handelt es sich um eine Fehlgeburt. Fehlgeburten werden in den Personenstandsbüchern nicht beurkundet. Bis 31. März 1994 war zur Abgrenzung der Tot- von den Fehlgeburten ein Geburtsgewicht von mindestens 1 000 Gramm maßgebend gewesen. Zuvor hatten bis 30. Juni 1979 Kinder als Totgeborene gegolten, wenn sie mindestens 35 cm lang waren. Als Fehlgeburten galten demnach damals Totgeborene unter 35 cm Körperlänge.

Die Totgeborenen zählen in der Statistik als Geborene und sind daher in den Zahlen der Gestorbenen nicht enthalten.

3.3.3 Staatsangehörigkeit

Zum 1. Januar 2000 trat ein neues Staatsangehörigkeitsrecht in Kraft. Danach erwerben neben Kindern, deren Vater oder Mutter Deutsche sind, auch Kinder ausländischer Eltern die deutsche Staatsangehörigkeit durch Geburt, wenn zumindest ein Elternteil seinen gewöhnlichen rechtmäßigen Aufenthalt seit mindestens acht Jahren in Deutschland hat und eine Niederlassungserlaubnis besitzt oder freizügigkeitsberechtigter Unionsbürger oder gleichgestellt ist. Das Kind hat für die deutsche oder die ausländische Staatsangehörigkeit zu optieren, wenn es volljährig ist. Die Zahl der Kinder ausländischer Eltern, die unter diese Regelung fallen, betrug 2006 etwa 39 000 (s. Tabelle 2.15).

Bis 1999 erwarb ein Kind durch Geburt die *deutsche Staatsangehörigkeit*, wenn Vater oder Mutter Deutsche waren. Bis zum 30. Juni 1993 hatte dies nur für ehelich geborene Kinder gegolten; nichtehelich geborene Kinder waren nur dann deutsch, wenn die Mutter Deutsche war. Seit dem 1. Juli 1993 erwirbt auch das nichteheliche Kind einer ausländischen Mutter und eines deutschen Vaters die deutsche Staatsangehörigkeit durch Abstammung. Der Erwerb kann geltend gemacht werden, sobald eine nach deutschen Gesetzen wirksame Feststellung der Vaterschaft vorliegt. Ein Teil der hier nachgewiesenen Kinder mit ausländischer Staatsangehörigkeit nicht miteinander verheirateter Eltern wird daher später – nach der Anerkennung oder gerichtlichen Feststellung der Vaterschaft eines Deutschen – die deutsche Staatsangehörigkeit besitzen. Seit 2000 werden die Kinder, bei denen die Anerkennung des deutschen Vaters bereits bei der Geburt eingetragen

wird, als Kinder mit deutscher Staatsangehörigkeit nachgewiesen (s. Tabelle 2.15).

Bis zum 31. Dezember 1974 waren ehelich geborene Kinder nur dann deutsch, wenn der Vater Deutscher war, während ehelich geborene Kinder mit deutscher Mutter und ausländischem Vater die deutsche Staatsangehörigkeit nicht durch Geburt erwarben.

3.3.4 Alter

Das Alter der Mutter bzw. des Vaters war bis 1999 stets als Differenz zwischen dem Geburtsjahr des Kindes und demjenigen der Mutter bzw. des Vaters berechnet worden („Geburtsjahrmethode“). Seit 2000 wird auch das exakte Alter der Mutter bzw. des Vaters bei der Geburt des Kindes nachgewiesen (berechnet aus der Angabe des Geburtsjahres und -monates von Kind und Mutter oder Vater, „Altersjahrmethode“). Die beiden Berechnungen liefern voneinander abweichende Ergebnisse für die einzelnen Altersjahre. Vergleiche mit Angaben vor 2000 sind dementsprechend nur für nach der Geburtsjahrmethode berechnete Werte aussagekräftig. Hier ist in den Tabellen 2.2, 2.3.1 sowie 2.8 die Altersjahrmethode verwendet worden, allen anderen Angaben zum Alter liegt die Geburtsjahrmethode zugrunde. Tabelle 2.5 enthält eine Gegenüberstellung beider Berechnungsweisen und Tabelle 2.10 für einige Jahre das durchschnittliche Alter der Mutter nach beiden Methoden.

3.3.5 Zusammengefasste Geburtenziffer, Netto-reproduktionsrate

Die zusammengefasste Geburtenziffer wird berechnet, indem die altersspezifischen Geburtenziffern des Beobachtungsjahres (in Tabelle 2.6 sowohl nach der Alters- als auch der Geburtsjahrmethode und in der langen Reihe in Tabelle 2.7 nach der Geburtsjahrmethode berechnet, s.o. 3.3.4) für die Frauen im Alter von 15 bis 44 oder 15 bis 49 Jahren addiert werden. Sie gibt die durchschnittliche Kinderzahl an, die eine Frau im Laufe ihres Lebens hätte, wenn die Verhältnisse des betrachteten Jahres von ihrem 15. bis zu ihrem 44. bzw. 49. Lebensjahr gelten würden. Welcher Wert der zusammengefassten Geburtenziffer für die Bestandserhaltung einer Bevölkerung erforderlich ist, hängt von der Sexualproportion der Lebendgeborenen und den Sterblichkeitsverhältnissen ab.

Die Netto-reproduktionsrate gibt die durchschnittliche Zahl der lebendgeborenen Mädchen einer Frau an, die erreicht würde, wenn während ihres gesamten Lebens die altersspezifischen Geburtenziffern des Beobachtungsjahres und eine bestimmte Sterbetafel gelten würden. Sie zeigt auf, in welchem Maße eine Frauengeneration durch die nachfolgende Töchtergeneration ersetzt wird, wobei neben der Geburtenhäufigkeit auch die Sterblichkeit berücksichtigt wird. Mit der Berechnung der Netto-reproduktionsrate wird beachtet, dass nicht jedes geborene Mädchen selbst Kinder bekommt, weil es zum Beispiel infolge der Säuglings- und Kindersterblichkeit vor dem Durchleben des reproduktiven Alters stirbt. Ist die Netto-reproduktionsrate größer als 1, entfällt im Durchschnitt auf jede Frau mehr als eine Tochter und die Bevölkerung wächst. Ist die Rate gleich 1, ist die Töchtergeneration so groß wie die der Mütter und die Bevölkerung bleibt konstant. Bei einer Netto-reproduktionsrate unter 1 wird die Müttergeneration nicht durch die Töchtergeneration ersetzt und die Bevölkerung schrumpft. Diese Aussagen zur Bevölkerungsentwicklung sind langfristig zu verstehen. Die aktuelle Veränderung der Bevölkerung wird auch durch den Altersaufbau der Bevölkerung und die Wanderungen bestimmt.

3.3.6 Erkennbare Fehlbildungen

Bei der Geburt erkennbare Fehlbildungen werden nicht mehr in der Statistik der natürlichen Bevölkerungsbewegung erhoben. Daten über Fehlbildungen enthält aber die Krankenhausdiagnose-Statistik.

3.4 Gestorbene

Bei den *Sterbefällen* handelt es sich nur um die im Berichtszeitraum Gestorbenen. Totgeborene, nachträglich beurkundete Kriegssterbefälle und gerichtliche Todeserklärungen sind in den Zahlen nicht enthalten.

3.4.1 Säuglingssterblichkeit

Die *Säuglingssterblichkeit*, ausgedrückt als Verhältnis der im ersten Lebensjahr gestorbenen Kinder je 1 000 Lebendgeborene, wurde in dieser Veröffentlichung im Allgemeinen unter Berücksichtigung der Geburtenentwicklung berechnet, also die Gestorbenen auf die aus dem gleichen

Geburtsmonat bzw. bei jährlichen Angaben auf die aus dem gleichen Geburtsjahr stammenden Lebendgeborenen bezogen. Störende Einflüsse durch die Schwankungen der Geborenenzahlen sind dadurch ausgeschaltet.

Berechnungen über die Säuglingssterblichkeit nach Geschlecht und Altersmonaten auf der Grundlage der Sterbejahrmethode von Rahts werden seit 1952 jährlich nachgewiesen.

Soweit die Säuglingssterbefälle mangels Unterlagen auf die Lebendgeborenen des Berichtszeitraums bezogen werden mussten, findet sich in den Tabellen ein entsprechender Hinweis. Unterschiede nach der einfachen oder genauen Berechnungsmethode machen sich besonders in den monatlichen Ergebnissen bemerkbar; die Jahresergebnisse weichen bei geringen jährlichen Schwankungen der Geborenen zahlenmäßig nicht nennenswert voneinander ab.

Bei der Berechnung der Säuglingssterblichkeit nach dem Familienstand der Eltern können die nachträglich erfolgten Eheschließungen von bei der Geburt des Kindes nicht miteinander verheirateten Eltern nicht berücksichtigt werden. Die Zahl der Kinder, deren Eltern nach der Geburt heirateten, dürfte die Zahl der erfolgreichen Anfechtungen der Ehelichkeit von Kindern übersteigen. Die Sterblichkeit der Säuglinge, deren Eltern miteinander verheiratet sind, ist daher geringfügig zu hoch, die der Säuglinge mit nicht miteinander verheirateten Eltern dagegen etwas zu niedrig berechnet.

3.4.2 Sterbetafeln

Abgekürzte Sterbetafeln wurden seit 1957 bis zur Sterbetafel 1999/2001 jährlich für einen Dreijahresdurchschnitt berechnet. Die Sterbewahrscheinlichkeiten der 1-Jährigen und Älteren wurden nach der Sterbeziffermethode von Farr ermittelt, die Säuglingssterblichkeit nach Rahts. Diese „rohen“ Sterbewahrscheinlichkeiten wurden nicht ausgeglichen. Die Nachweisung der durchschnittlichen fernerer Lebenserwartung erfolgte bis zum Lebensalter 90 Jahre.

Seit der Sterbetafel 2000/2002 werden die Altersjahre bis 100 nachgewiesen. Die Sterbewahrscheinlichkeiten für 90- bis 100-Jährige werden dabei geschätzt. Dazu werden das Verfahren der Extinct Generations, bei dem nach dem Aussterben eines Jahrgangs aus der Anzahl der Gestorbenen je Altersjahr die Besetzung dieses Jahr-

gangs zu einem früheren Zeitpunkt und Alter errechnet wird, und ein nichtlineares Regressionsmodell angewendet.

Allgemeine Sterbetafeln wurden im früheren Bundesgebiet jeweils im Anschluss an eine Volkszählung für einen Dreijahreszeitraum erstellt. Die rohen Sterbewahrscheinlichkeiten wurden (wie 1871/81, 1910/11 und 1932/34) 1949/51 mittels der Geburtsjahrmethode nach Becker-Zeuner, 1960/62 (wie 1881/90 und 1901/10) nach der Sterbejahrmethode nach Rahts und 1970/72 sowie 1986/88 nach der Sterbeziffermethode nach Farr ermittelt. Die Ausgleichung der rohen Sterbewahrscheinlichkeiten erfolgte mittels verschiedener Verfahren; bei der letzten allgemeinen Sterbetafel 1986/88 wurde ein Spline-Ansatz herangezogen. Die Methoden und Ergebnisse der allgemeinen Sterbetafeln für das frühere Bundesgebiet sind in Sonderbeiträgen veröffentlicht worden (zuletzt als Reihe 1 S.2 in Fachserie 1).

Die *Sterbetafel 1986/88 für Deutschland* (siehe Tabelle 3.15) beruht auf den Ergebnissen der bundesdeutschen und der DDR-Statistik für diesen Zeitraum. Für die ehemalige DDR wurde dazu die mittlere Bevölkerung (zum 30. Juni), für das frühere Bundesgebiet die jahresdurchschnittliche Bevölkerung nach Alter herangezogen. Es wurden die Sterbeziffermethode nach Farr (Säuglinge: Rahts) und zur Ausgleichung der rohen Sterbewahrscheinlichkeiten ein Spline-Ansatz verwendet.

Sämtliche genannten Sterbetafeln stellen eine Querschnittsbetrachtung dar. Die verwendeten Sterbewahrscheinlichkeiten beziehen sich jeweils auf die Beobachtungsjahre.

3.4.3 Todesursachen

Über die *Sterbefälle* nach *Todesursachen* wird jährlich in der Fachserie 12 „Gesundheitswesen“ Reihe 4 berichtet.

3.5 Familienstand

Der Familienstand „verwitwet“ schließt diejenigen Fälle ein, in denen der bisherige Ehepartner für tot erklärt worden ist. Wurde eine frühere Ehe aufgehoben, wird als Familienstand geschieden nachgewiesen.

3.6 Die stabile Bevölkerung

Von einer „stabilen“ Bevölkerung spricht man, wenn die relative Geburtenhäufigkeit und die relative Sterblichkeit in den einzelnen Altersklassen gleich bleiben. Ein Sonderfall der „stabilen“ Bevölkerung ist gegeben, wenn die Zahl der Lebendgeborenen gleich der Zahl der Sterbefälle ist. In diesem Fall spricht man von einer „stationären“ oder auch von einer Sterbetafelbevölkerung.

3.7 Gerichtliche Ehelösungen

Die in dem vorliegenden Band enthaltenen Tabellen beziehen sich fast ausschließlich auf die *Ehescheidungen*, da die beiden anderen im Gesetz unterschiedenen Arten der Ehelösung, nämlich die *Nichtigkeitserklärung der Ehe* und die *Aufhebung der Ehe* (seit 1. Juli 1998 zusammengefasst in der Aufhebung), zahlenmäßig nur eine völlig untergeordnete Rolle spielen.

Ehedauerspezifische *Scheidungsziiffern* (s. Tabellen 5.13 und 5.14) werden berechnet, indem die im Berichtsjahr geschiedenen Ehen eines Eheschließungsjahrgangs auf alle damals geschlossenen Ehen bezogen werden. Addiert man diese ehedauerspezifischen Scheidungsziiffern über z.B. 25 Jahre hinweg, so entspricht diese Summe annähernd dem Anteil der geschlossenen Ehen, der – bei konstant bleibender Scheidungshäufigkeit des Berichtsjahres – innerhalb von 25 Jahren geschieden würde.

3.8 Abgrenzung der erhobenen Tatbestände und methodische Hinweise hinsichtlich der ehemaligen DDR

Die Ergebnisse der Statistik der natürlichen Bevölkerungsbewegung in den neuen Ländern und Berlin-Ost basierten – wie bereits erwähnt – bis zum 3. Oktober 1990 auf den in der ehemaligen DDR üblichen Definitionen, Erhebungstatbeständen und Methoden. Im Wesentlichen bestanden folgende Unterschiede zur Bundesstatistik:

- *Staatsangehörigkeit* und *Religionzugehörigkeit* wurden nicht nachgewiesen.
- *Eheschließungen*: Es wurden alle standesamtlichen Trauungen erhoben, bei denen mindestens ein Partner seinen ständigen Wohnsitz in der ehem. DDR hatte.

Als gemeinsame voreheliche Kinder der Eheschließenden wurden Kinder bis zum Alter von sechs Jahren gezählt.

Das durchschnittliche Heiratsalter war von 1971 bis 1989 anders als zuvor ermittelt worden und deshalb ein halbes Jahr niedriger als nach der bis 1970 verwendeten Berechnungsweise (die der der Bundesstatistik entspricht) ausgewiesen worden. In Tabelle 4.4 sind die für diese Jahre angegebenen Werte an die Berechnungsmethoden der Bundesstatistik angepasst worden.

- *Geborene*: Als Lebendgeborene wurden alle Kinder gezählt, bei denen nach dem vollständigen Verlassen des Mutterleibes, unabhängig von der Durchtrennung der Nabelschnur oder von der Ausstoßung der Plazenta, Herztätigkeit und Lungenatmung vorhanden waren.

Dementsprechend galt ein Kind als tot geboren, wenn von den Lebenszeichen Herztätigkeit und Lungenatmung beide nicht oder nur eines vorhanden waren und das Geburtsgewicht mindestens 1 000 Gramm betrug. Bis 1978 war statt des Gewichtes eine Körperlänge von mindestens 35 cm zur Abgrenzung der Totgeborenen herangezogen worden. Von 1957 bis 1961 waren Geborene, bei denen weder die natürliche Lungenatmung eingesetzt hatte noch andere Lebenszeichen (Herzschlag, Bewegungen) vorhanden waren und die mindestens 35 cm lang waren, als Totgeborene definiert worden.

Es ist anzunehmen, dass sich die bundesdeutsche Definition nicht sofort ab dem 3. Oktober 1990 allgemein durchsetzte und ein Teil der Geborenen auch dann noch als Totgeburten gezählt wurde, wenn nur eines der Lebenszeichen Herztätigkeit oder Lungenatmung oder Pulsieren der Nabelschnur festgestellt worden war.

Zur Berechnung der allgemeinen Fruchtbarkeitsziffer und der altersspezifischen Geburtenziiffern wurde der Bestand der Frauen des jeweiligen Alters am Jahresbeginn herangezogen. Für 1989 liegen diese Ziiffern auch nach dem bundesdeutschen Verfahren (auf die Anzahl der Frauen des jeweiligen Alters im Jahresdurchschnitt bezogen) berechnet vor; die zusammengefasste Geburtenziiffer für 1989 in Tabelle 1.2.3 wurde aus diesen Ziiffern berechnet.

Bei Lebendgeborenen wurde die Gesamtgeburtenfolge der in der bestehenden Ehe geborenen Kinder, nicht aber deren Lebendgeborenenfolge nachgewiesen. (Dagegen wurde für Lebendgeborene die Gesamt- und die Lebendgeborenenfolge sämtlicher von der Mutter geborener Kinder ermittelt, wozu es in der Bundesstatistik

keine Angaben gibt.) Auch bezogen sich die Angaben zum Geburtsdatum des vorhergehenden Kindes nicht auf die in der bestehenden Ehe geborenen, sondern auf alle Kinder der Mutter (und wurden – im Gegensatz zur Bundesstatistik – auch für nichtehelich Lebendgeborene erfasst).

- *Gestorbene*: Bei der Säuglingssterblichkeit wurden die im ersten Lebensjahr Gestorbenen auch auf die Lebendgeborenen des Berichtsjahres bezogen. Das Geburtsgewicht der gestorbenen Säuglinge wurde auf je 100 g abgerundet.

Abgekürzte Sterbetafeln wurden jährlich aufgestellt. Sie beruhten auf einjährigen Sterbekoeffizienten. Allgemeine Sterbetafeln wurden nach der Geburtsjahrmethode von Becker-Zeuner erstellt.

- *Ehelösungen*: Nachgewiesen wurden nur Ehescheidungen (bis 1970 waren auch Nichtigkeitserklärungen erhoben worden). Das bundesdeutsche Scheidungsrecht war am 3. Oktober 1990 in den neuen Ländern und Berlin-Ost in Kraft getreten. Bis zum Jahresende 1990 wurden aber für die Erhebung noch die alten Sammelbelege verwendet. Deshalb sind auch für diesen Zeitraum die Urteile bis auf wenige Fälle nicht nach der Entscheidung in der Ehesache differenziert erfasst worden.

Die Vergleichbarkeit der Angaben zu Ehedauer, Heiratsalter und Altersunterschied der geschiedenen Ehegatten mit entsprechenden Ergebnissen der Bundesstatistik ist wegen unterschiedlicher Berechnungsmethoden geringfügig eingeschränkt.



Schaubilder

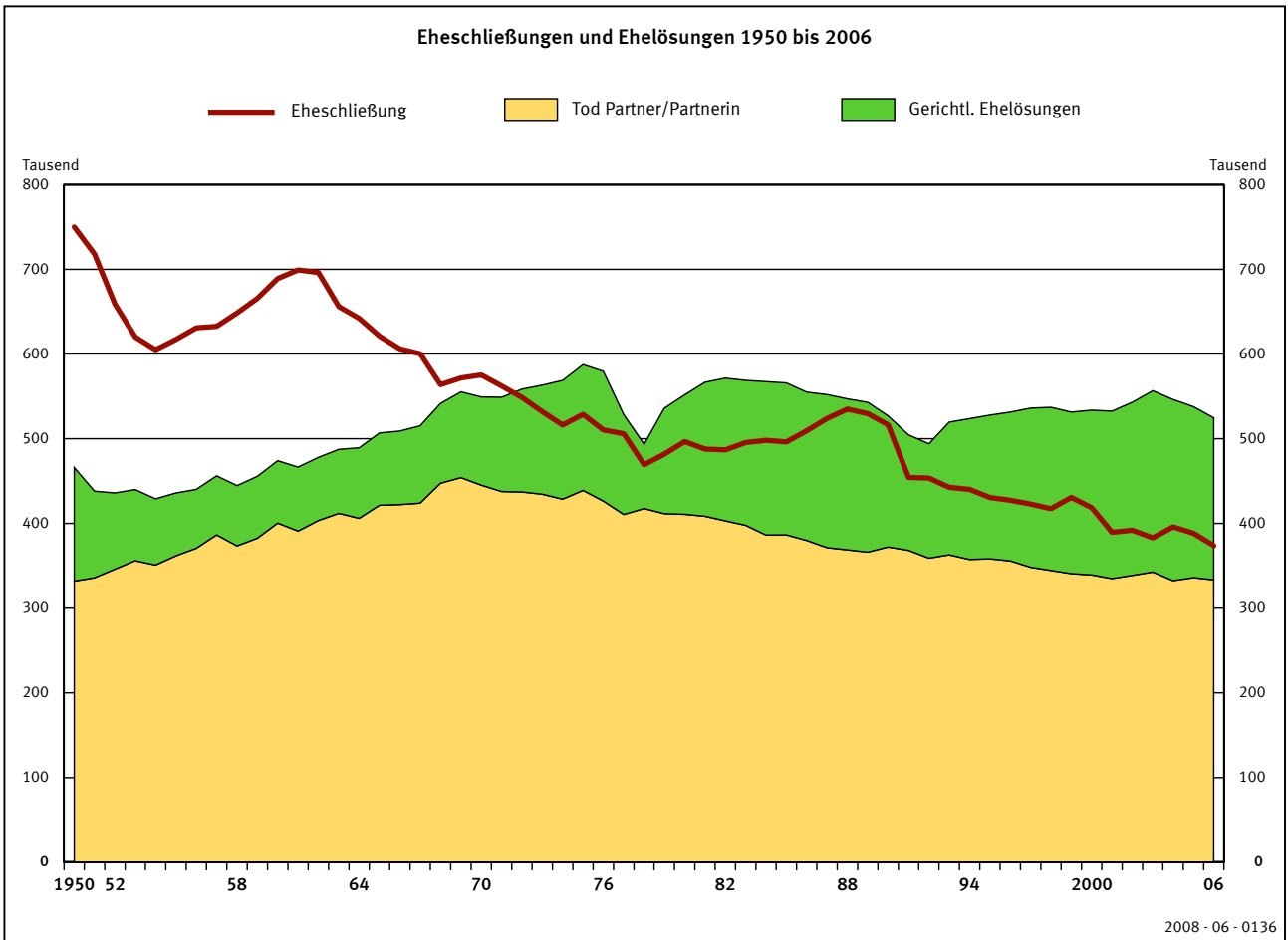
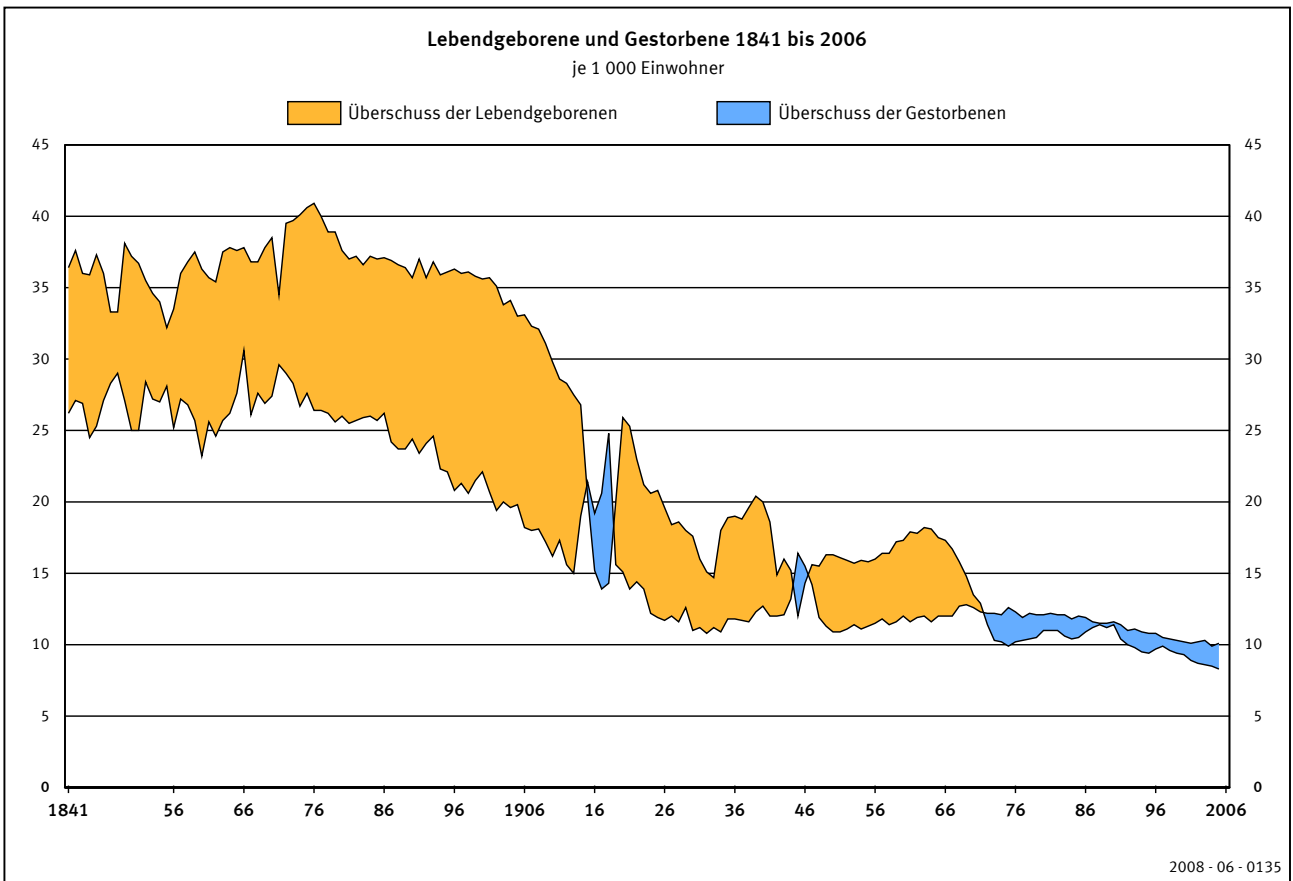

Geschiedene Ehen nach der Zahl der noch lebenden minderjährigen Kinder dieser Ehe 1960 bis 2006

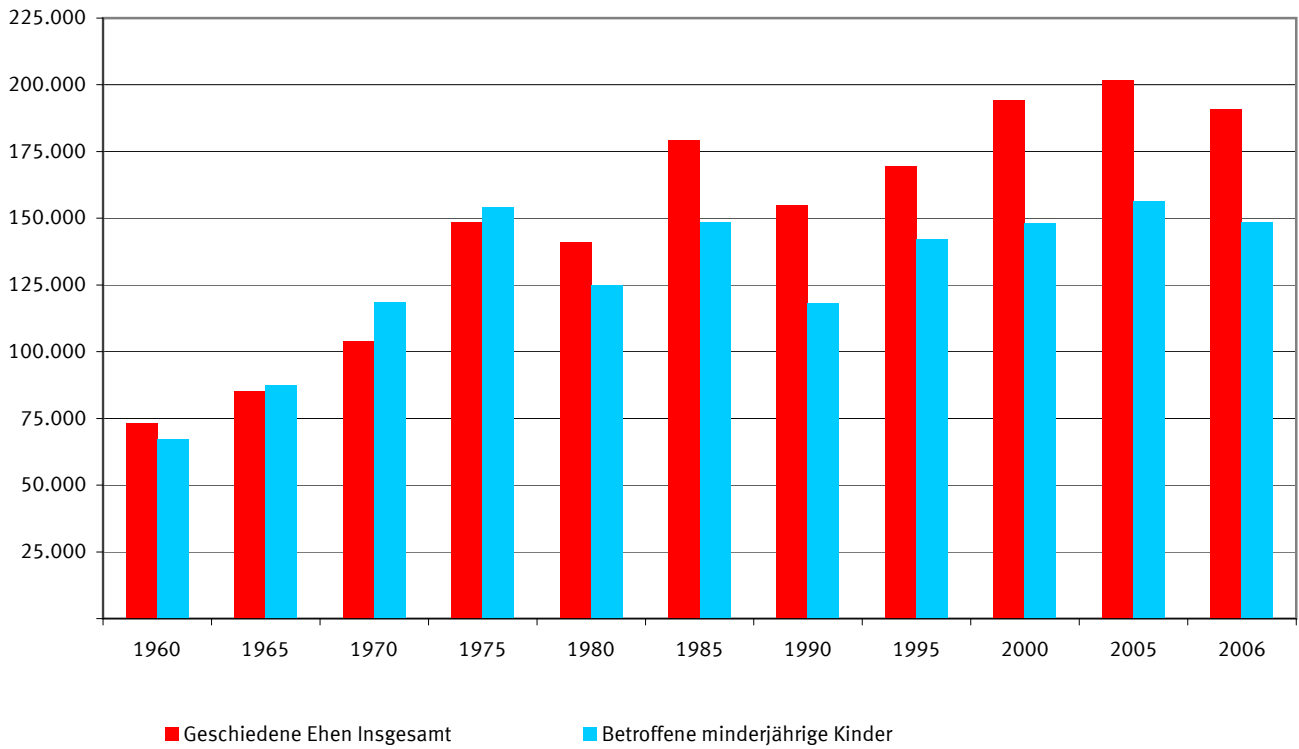

Statistisches Bundesamt

Ehescheidungen je 1 000 bestehende Ehen 1992 bis 2006
(jeweils bezogen auf die Zahl der verheirateten Frauen)

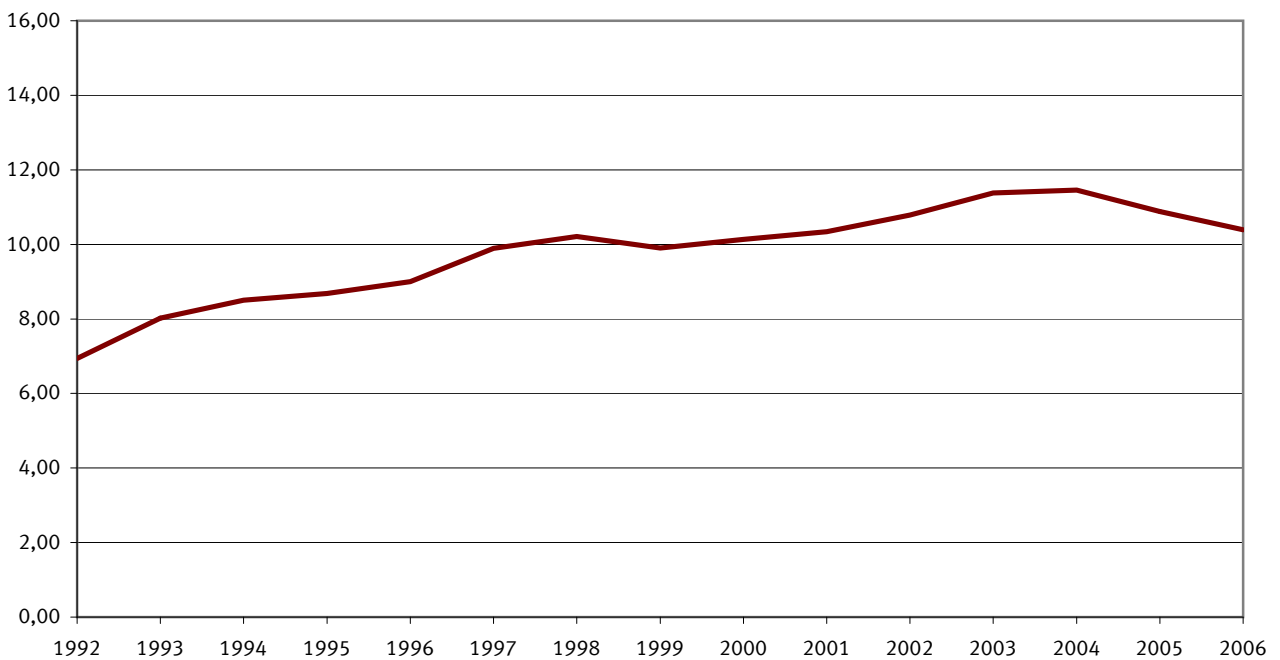

Statistisches Bundesamt

Eheschließungen nach Monaten
je 1 000 Einwohner und Jahr

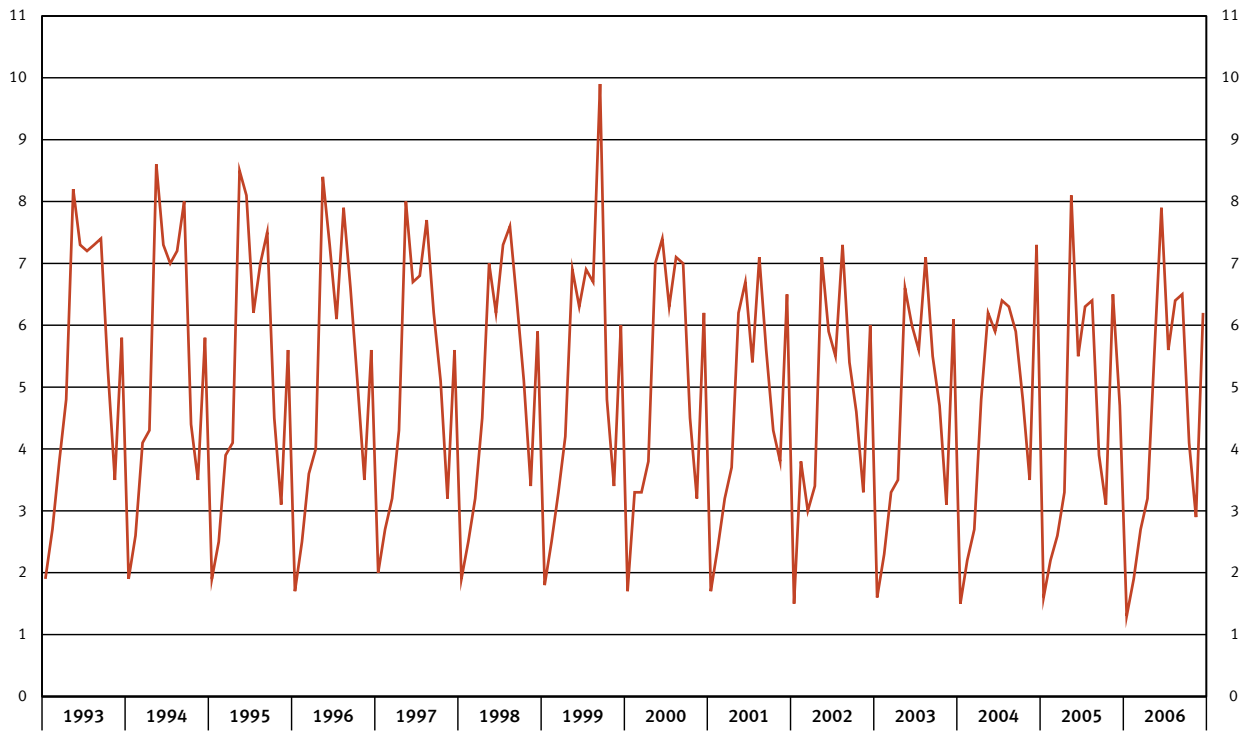

2008 - 06 - 0137

Lebendgeborene und Gestorbene nach Monaten
je 1 000 Einwohner und Jahr

Überschuss der Lebendgeborenen Überschuss der Gestorbene

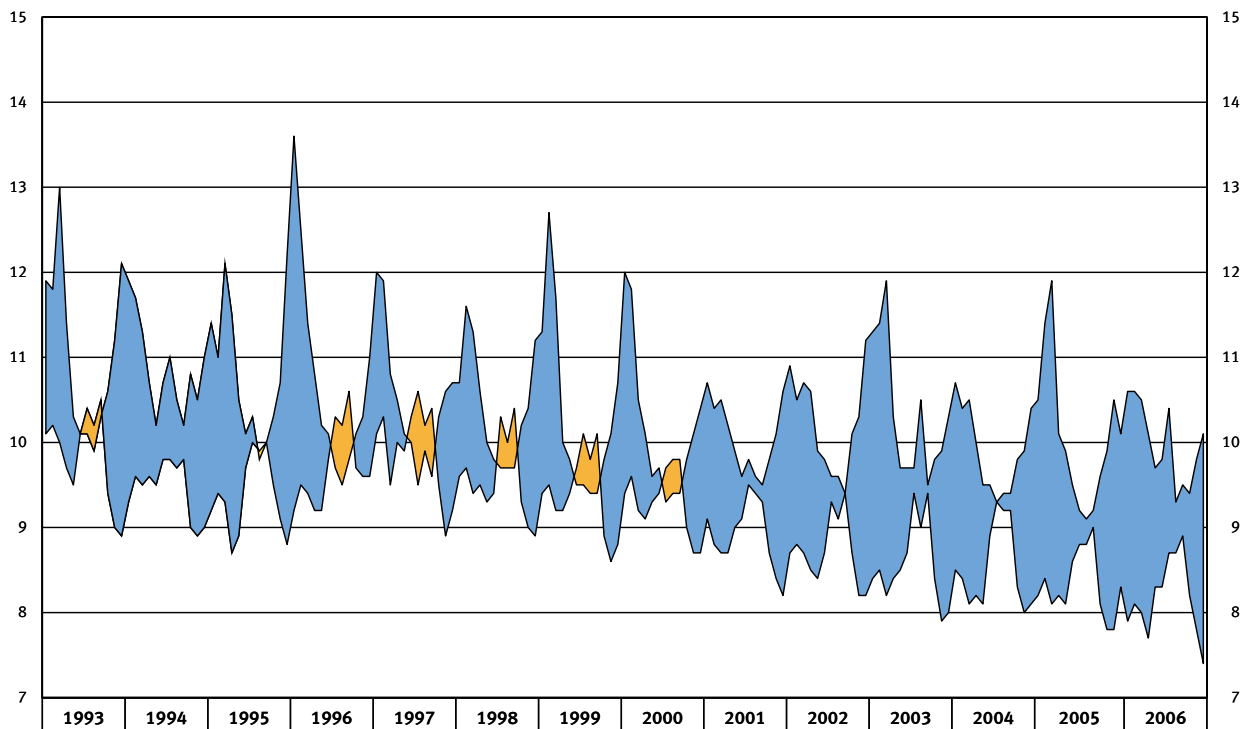

2008 - 06 - 0138

Altersspezifische Geburtenziffern
 Lebendgeborene nach dem Alter der Mütter je 1 000 Frauen gleichen Alters

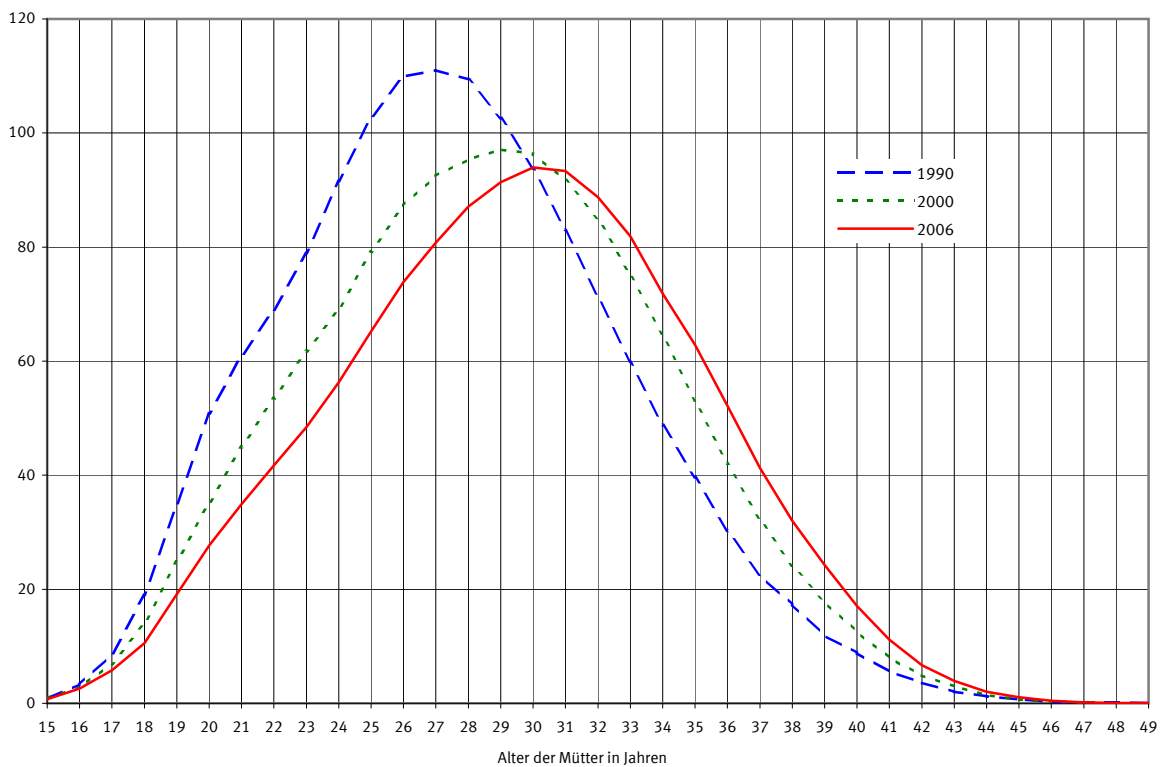

Statistisches Bundesamt

Zusammengefasste Geburtenziffern *)
 je 1 000 Frauen im Alter von 15 bis unter 50 Jahren

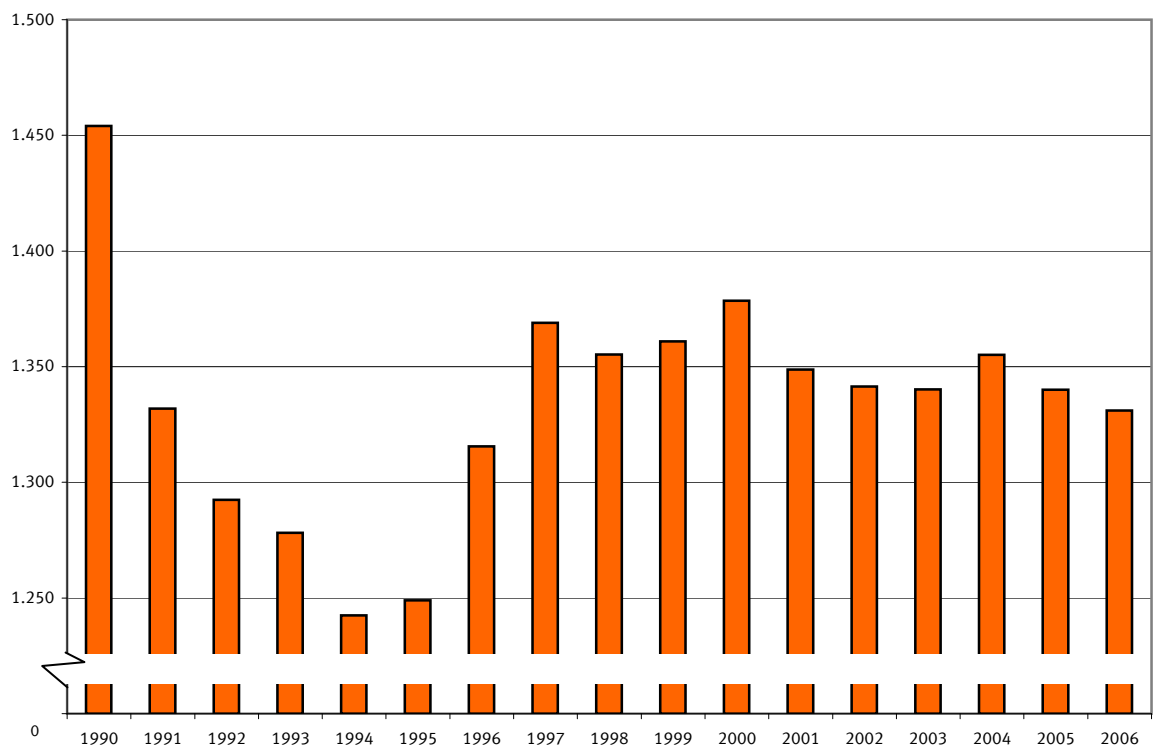

*) Summe der altersspezifischen Geburtenziffern.

Statistisches Bundesamt

Heiratsziffern der Ledigen

Eheschließende Ledige nach dem Alter je 1 000 Ledige gleichen Alters

männlich

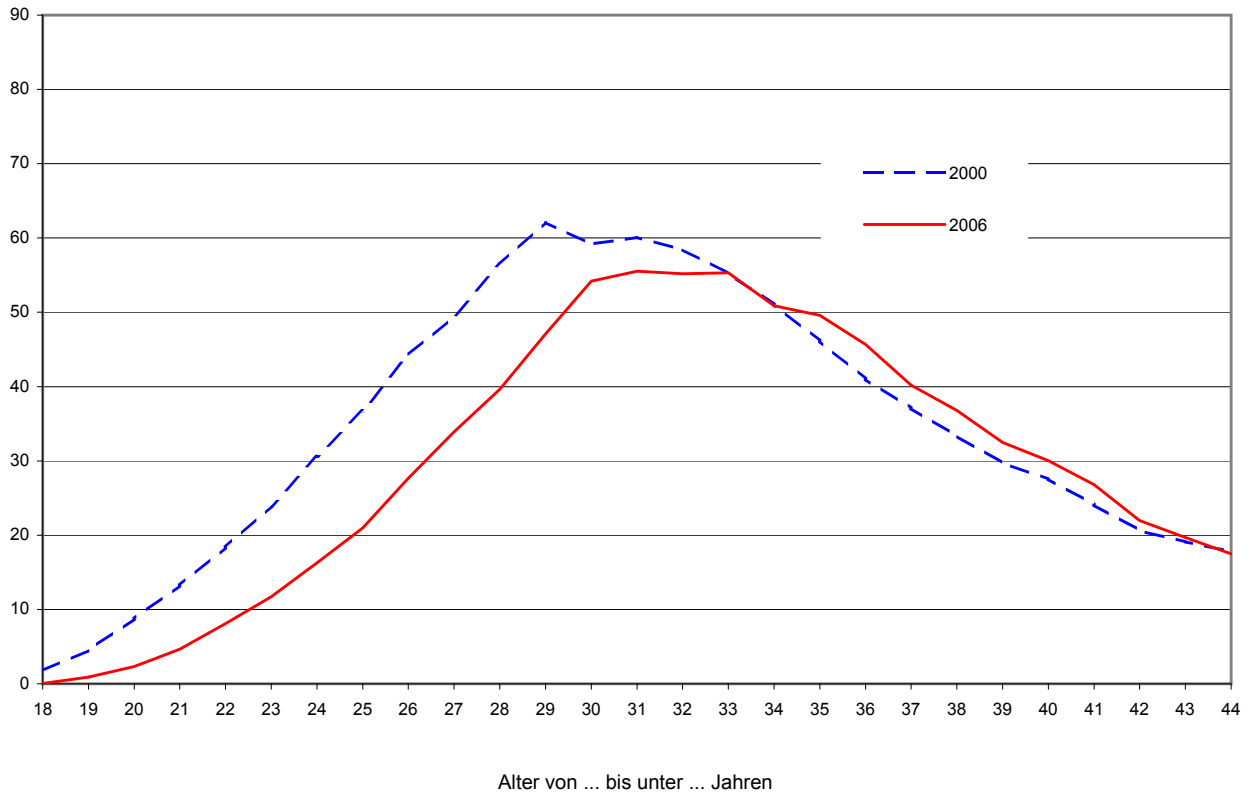

weiblich

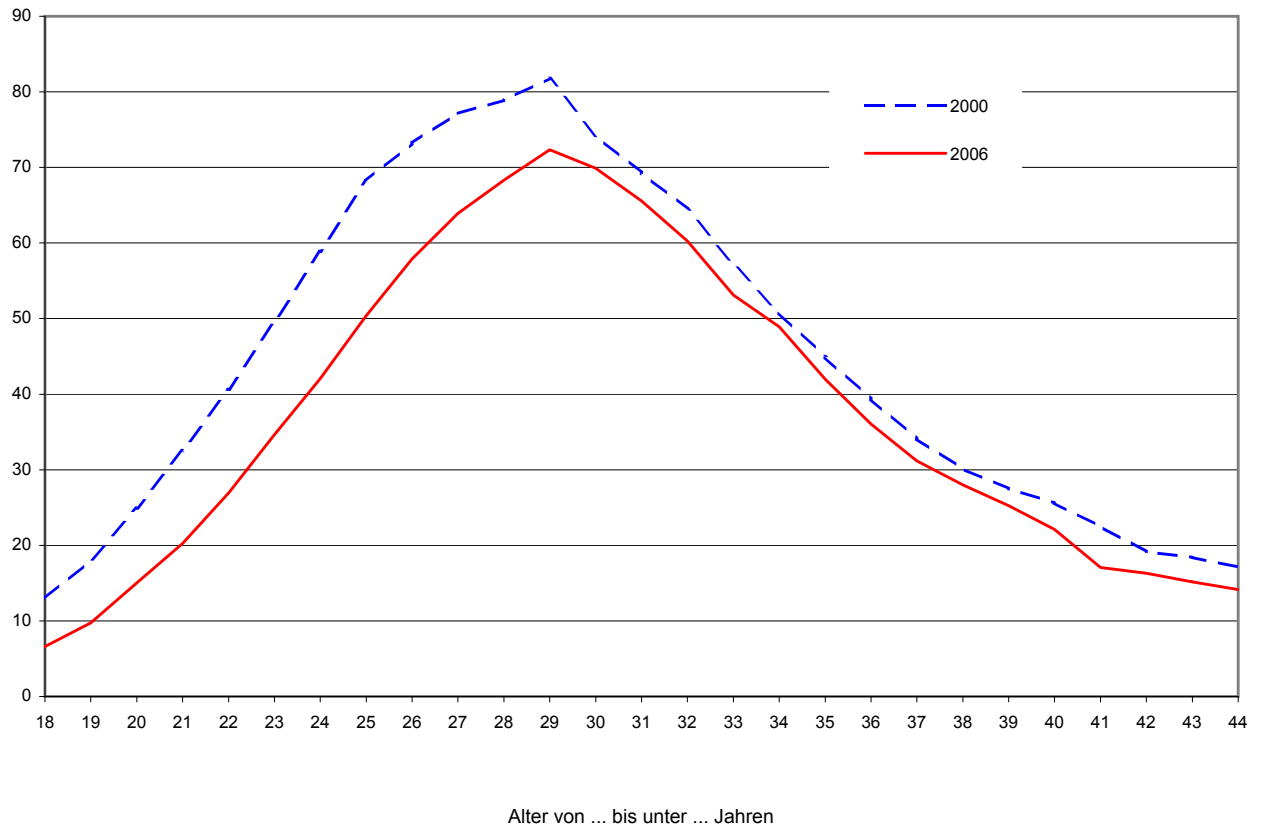

Allgemeine Geburtenziffern 2006 für kreisfreie Städte und Landkreise
Lebendgeborene je 1 000 Einwohner

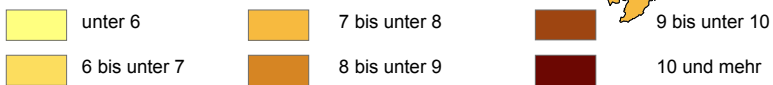
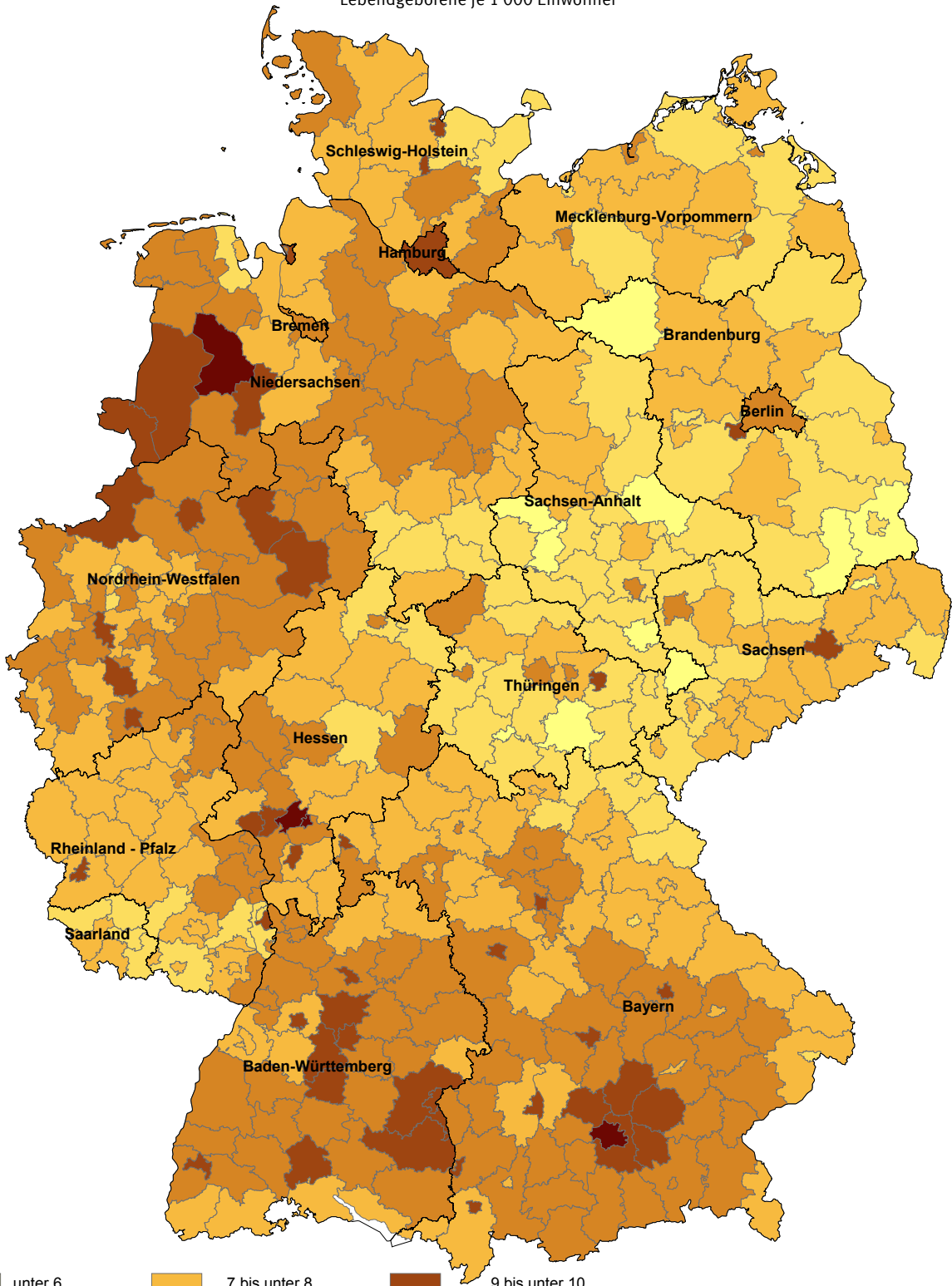

Allgemeine Sterbeziffern 2006 für kreisfreie Städte und Landkreise

Gestorbene je 1 000 Einwohner

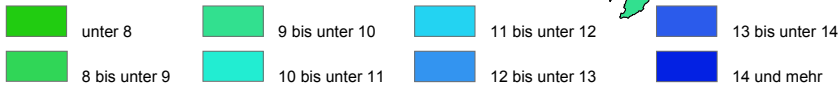
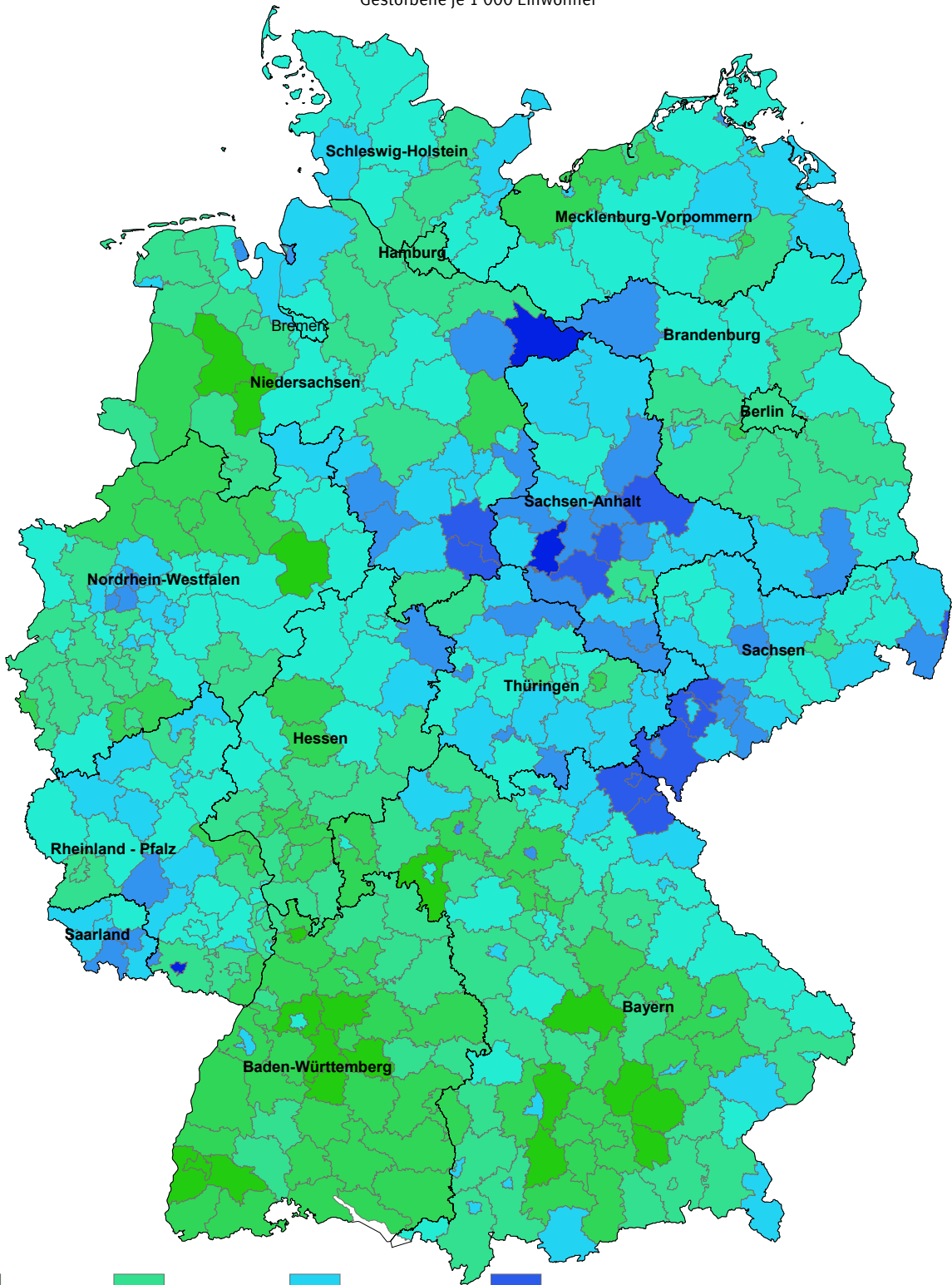

Geburtenüberschuss (+) bzw. -defizit (-) 2006 für kreisfreie Städte und Landkreise
je 1 000 Einwohner

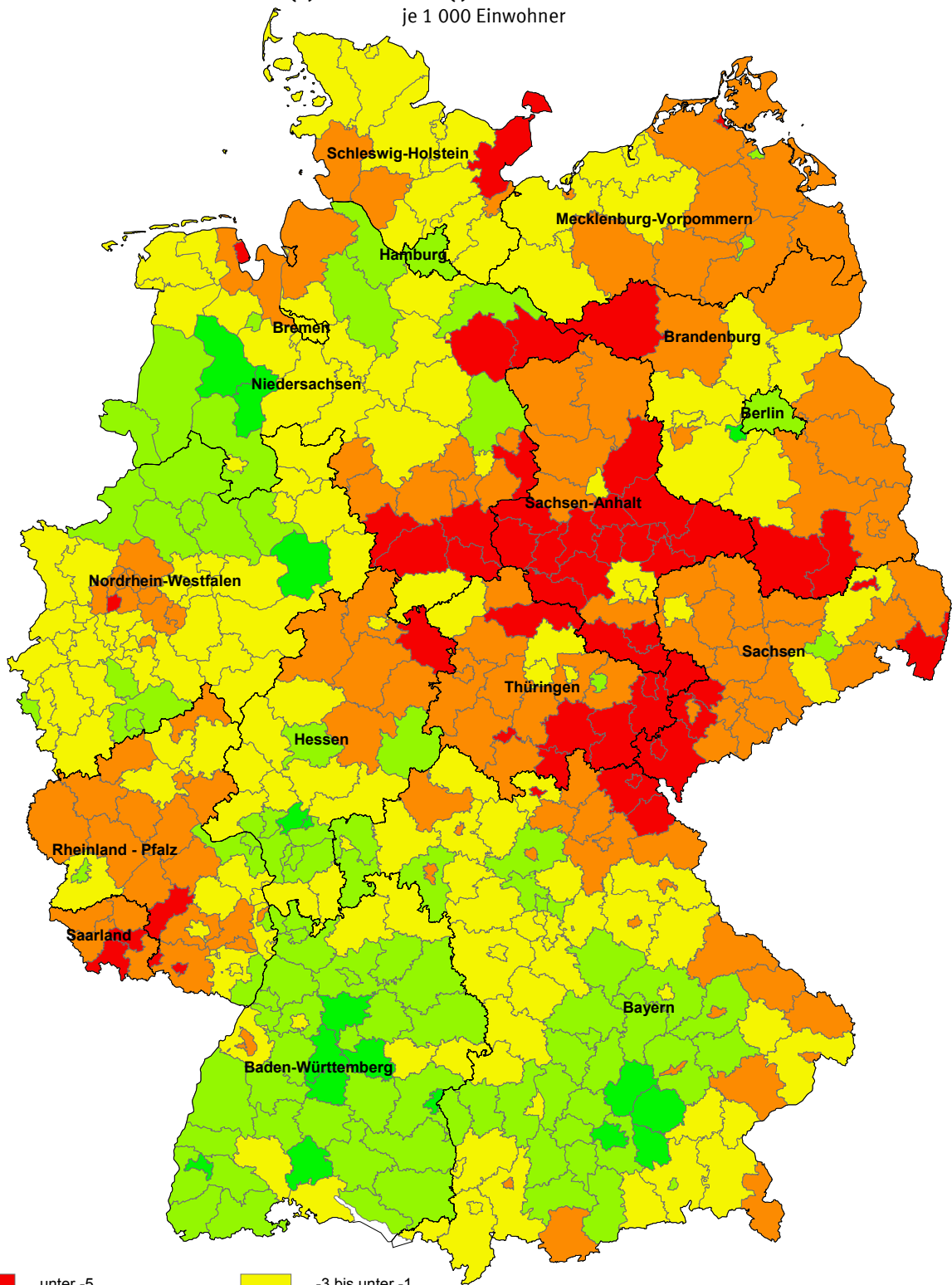

Säuglingssterblichkeit *)
je 1 000 Lebendgeborene

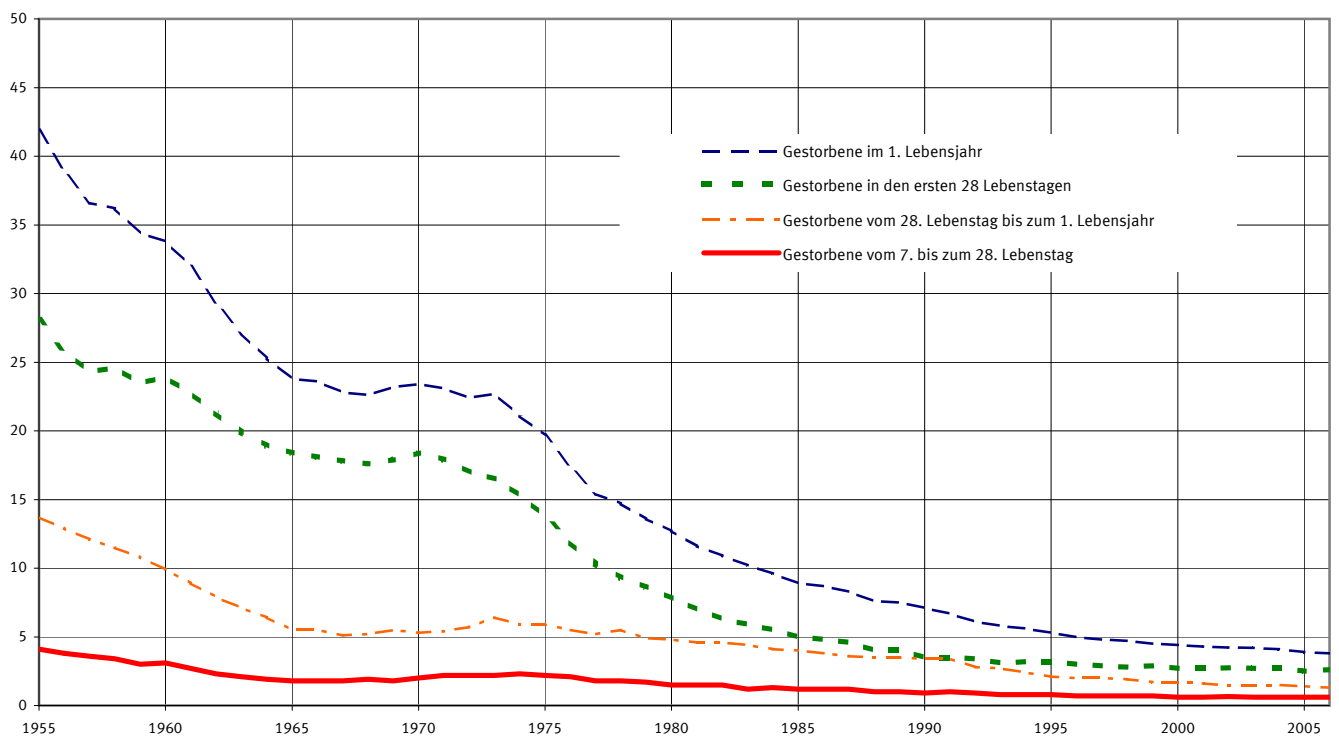

Statistisches Bundesamt

Perinatale Sterblichkeit der Neugeborenen *)

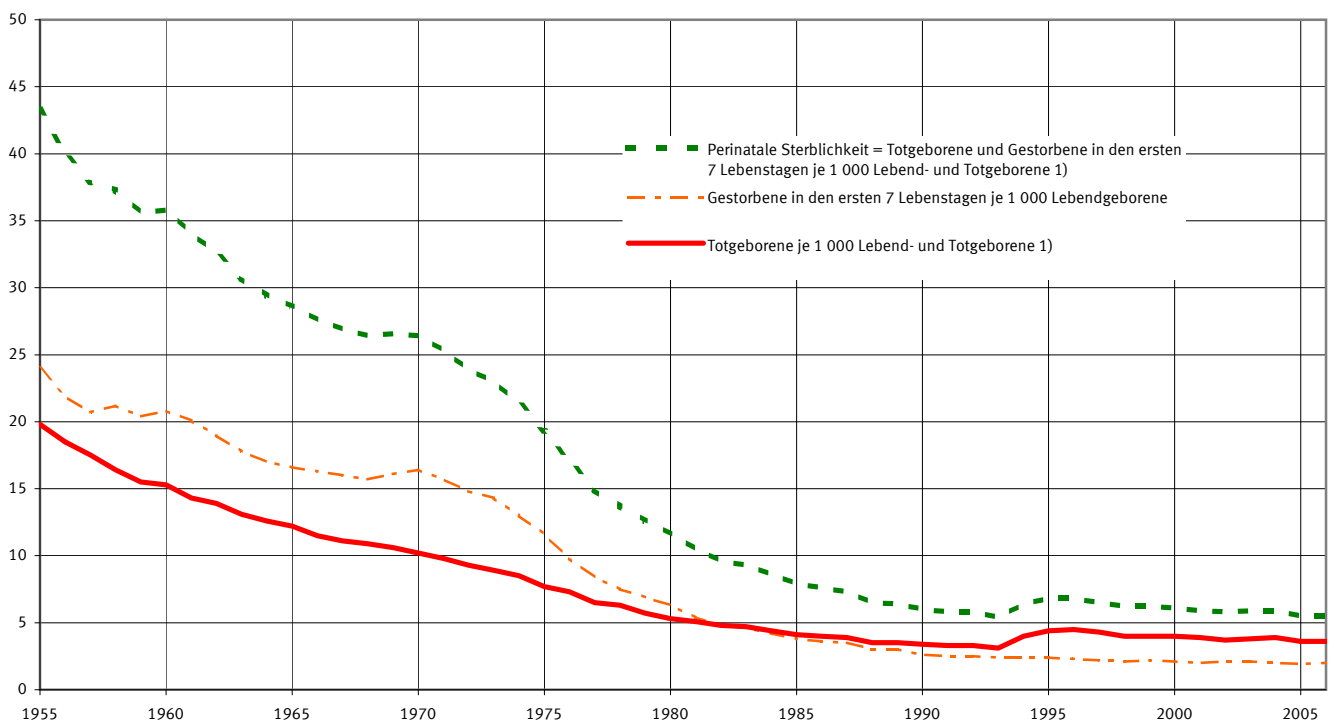

Statistisches Bundesamt

*) ab 1991 Deutschland; bis 1990 Früheres Bundesgebiet einschließlich Berlin-West.

1) Geburtsgewicht der Totgeborenen vom 1.7.1979 bis 31.3.1994 mindestens 1 000 Gramm, seit 1.4.1994 mindestens 500 Gramm.

Sterbewahrscheinlichkeiten der Sterbetafel 2004/06

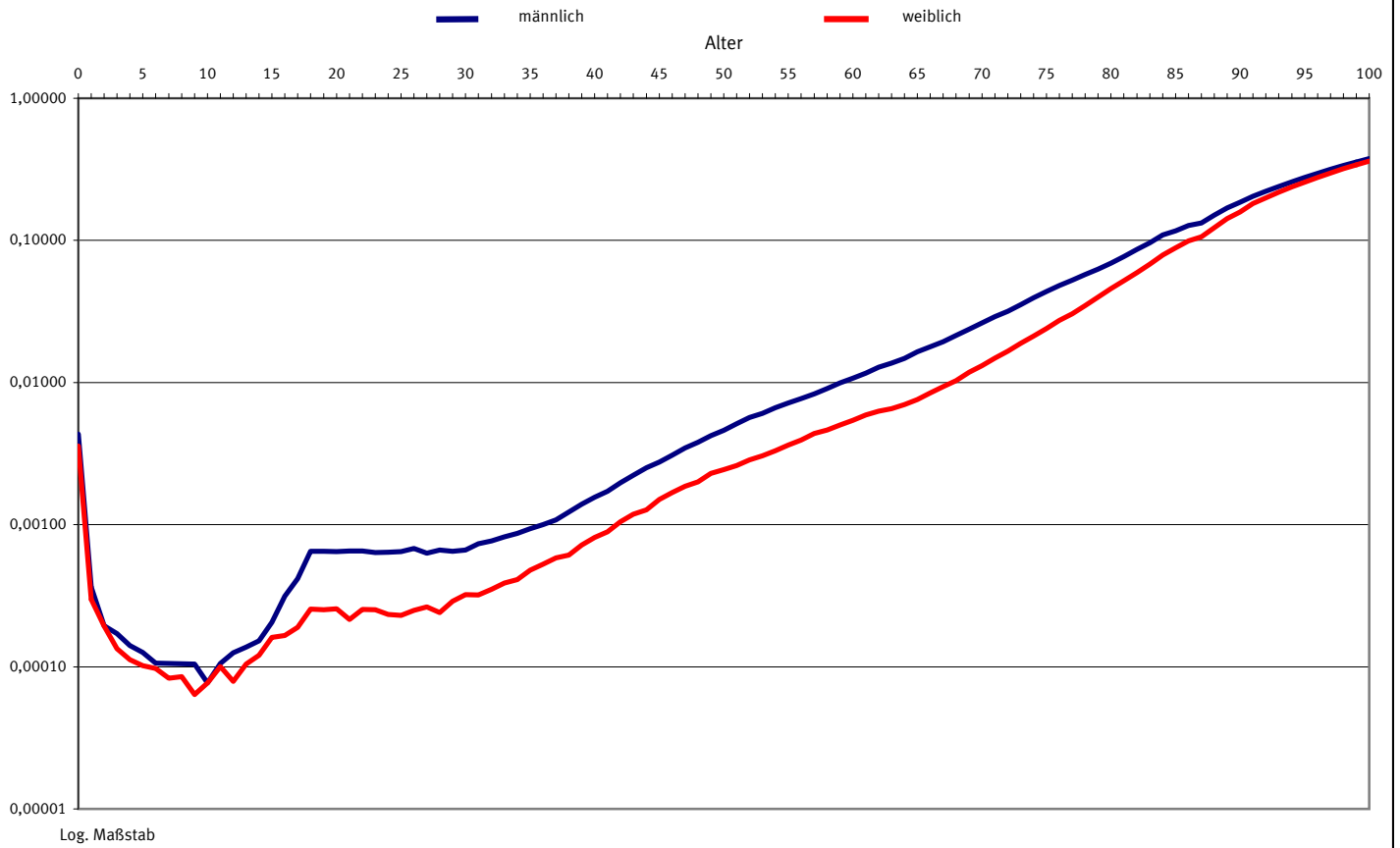

Statistisches Bundesamt

Absterbeordnung der Sterbetafel 2004/06

Von 100 000 Neugeborenen überleben die angegebenen Altersjahre

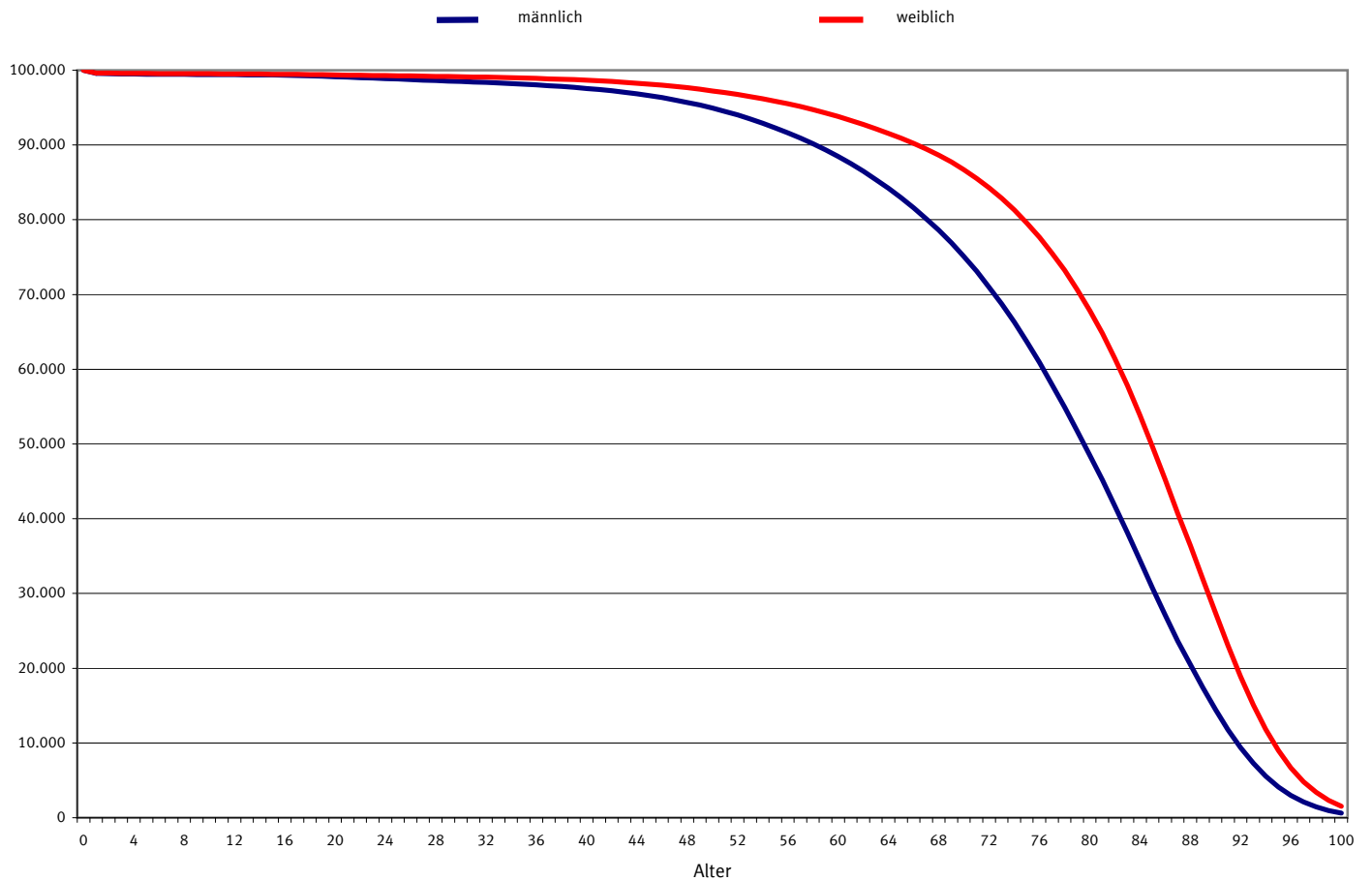

Statistisches Bundesamt

Entwicklung der Sterbewahrscheinlichkeiten seit 1871/81

männlich

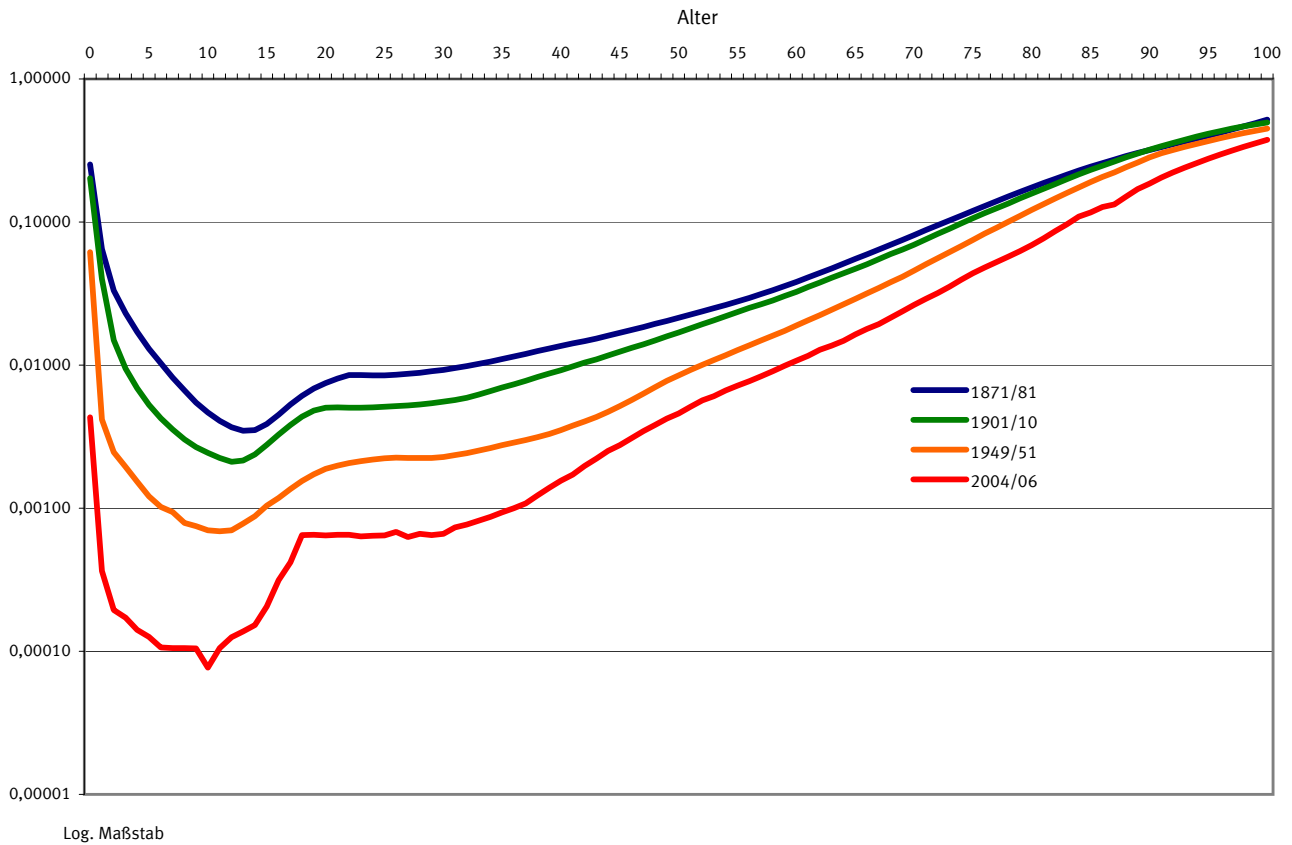

weiblich

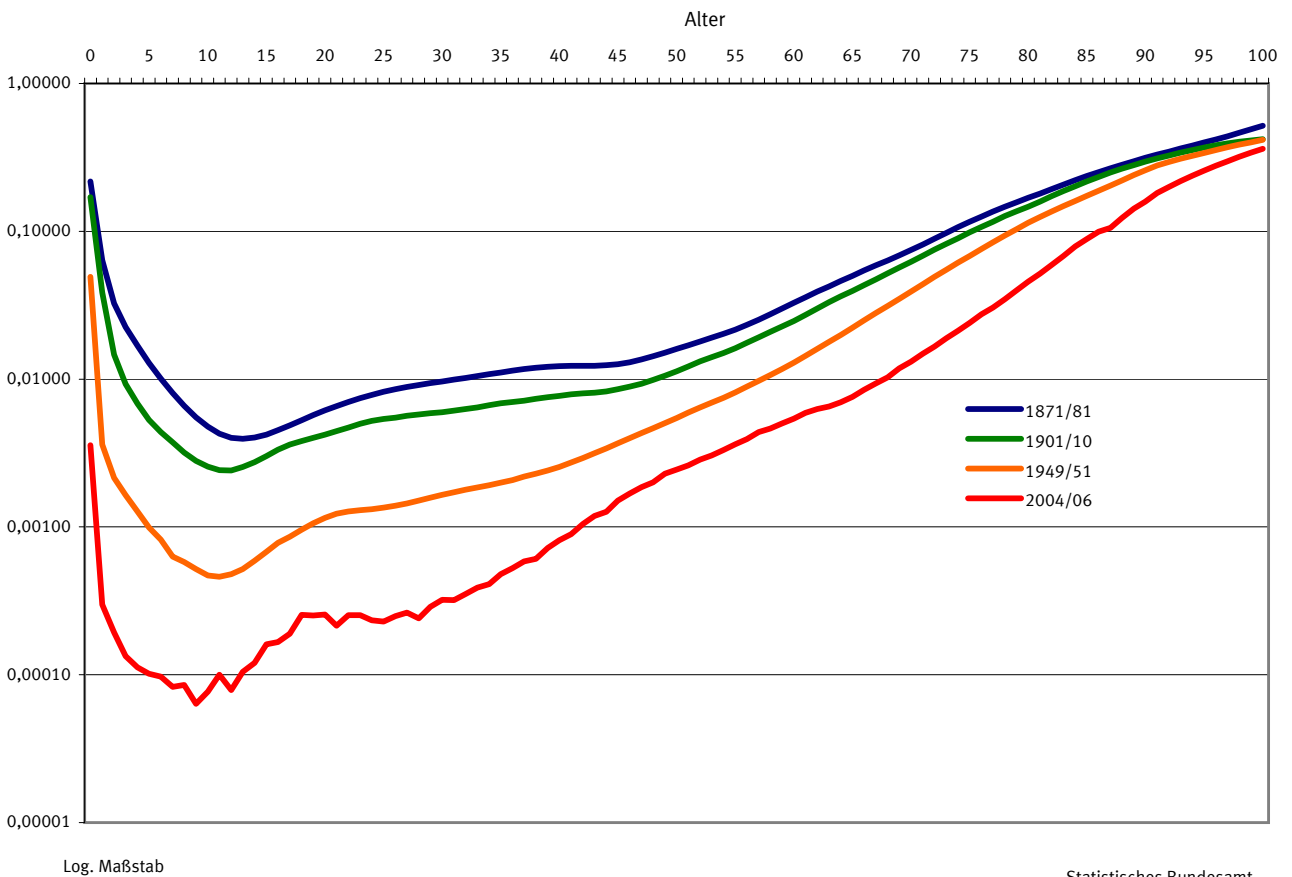

Statistisches Bundesamt

Die Werte sind für folgende Gebietsstände aufgeführt: 1871/81 und 1901/10 Deutsches Reich; 1949/51 Früheres Bundesgebiet; 2004/06 Deutschland.

Entwicklung der Absterbeordnungen seit 1871/81
 Von 100 000 Neugeborenen überleben die angegebenen Altersjahre

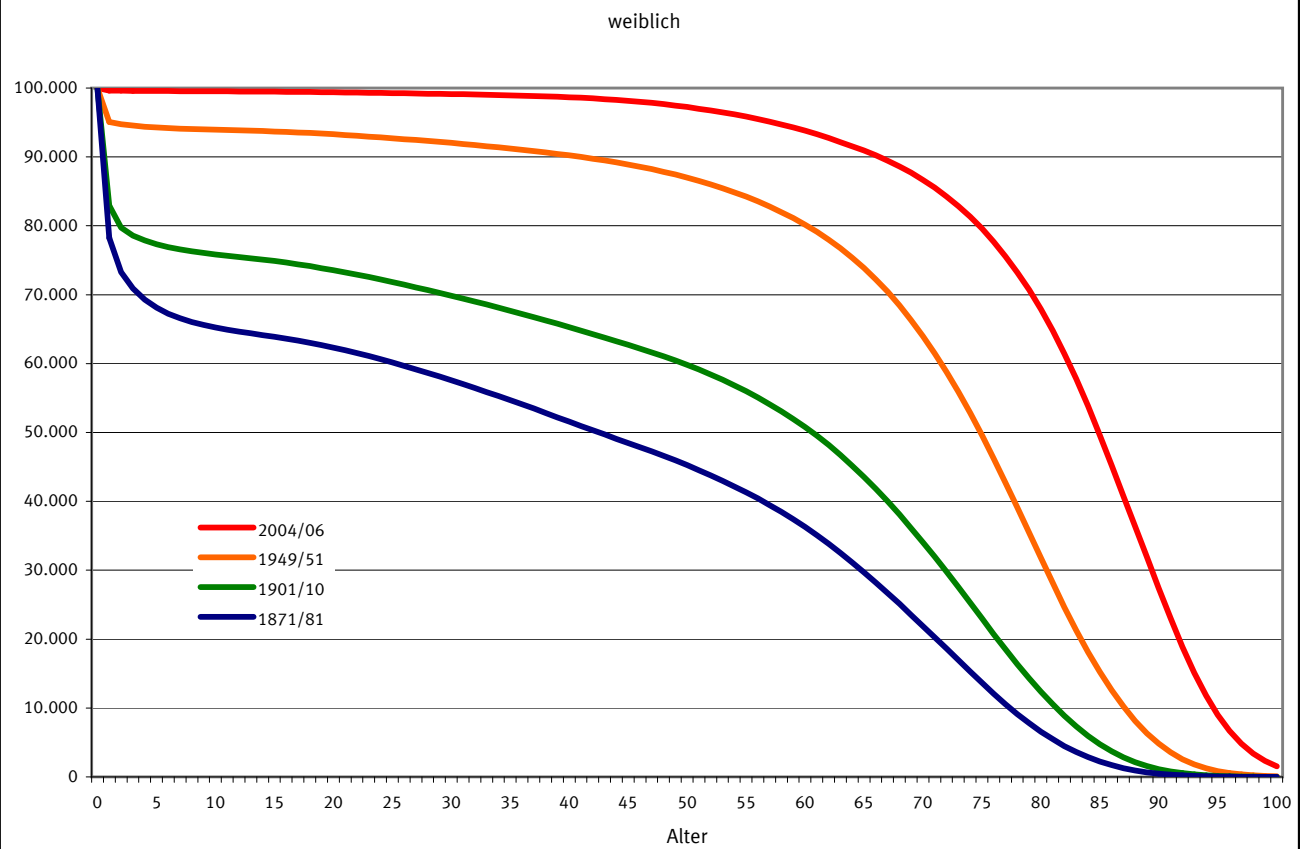
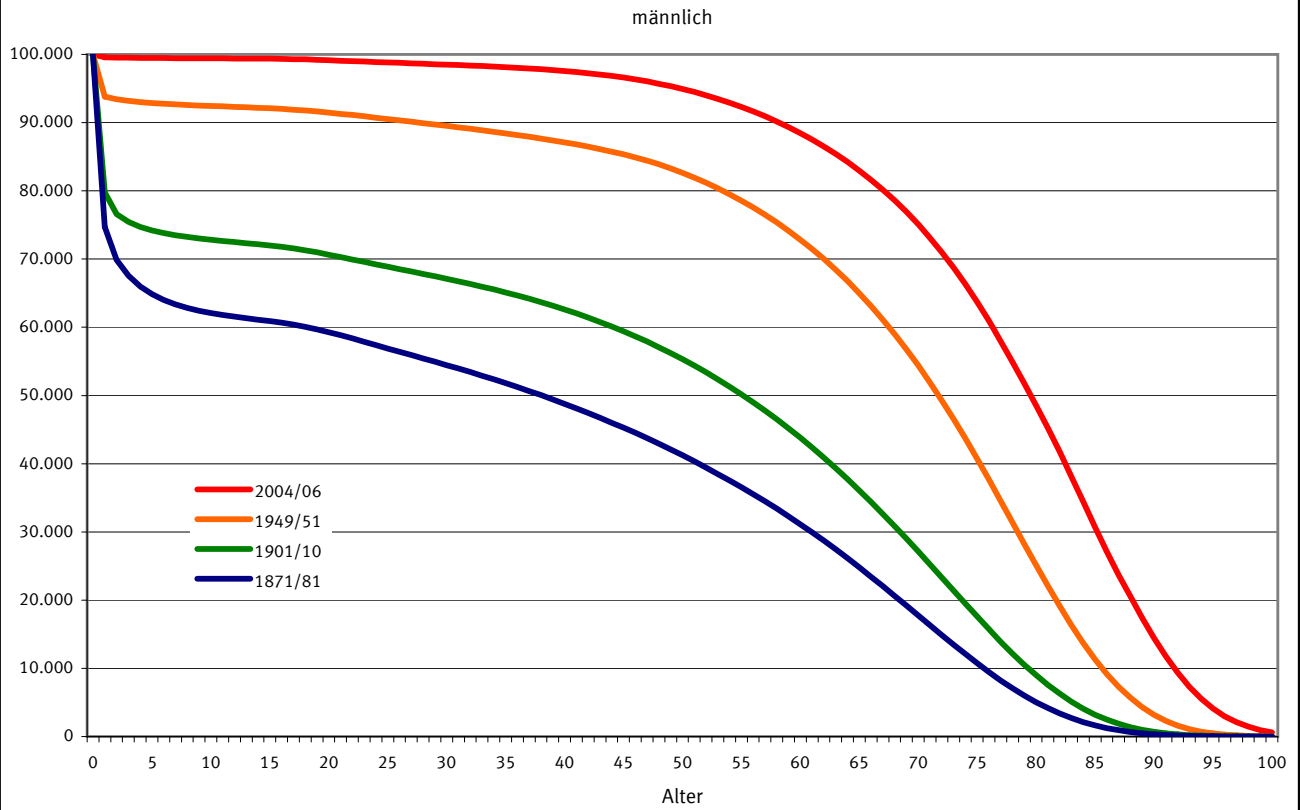

Statistisches Bundesamt

Die Werte sind für folgende Gebietsstände aufgeführt: 1871/81 und 1901/10 Deutsches Reich; 1949/51 Früheres Bundesgebiet; 2004/06 Deutschland.

Entwicklung der Lebenserwartung Neugeborener seit 1871/81

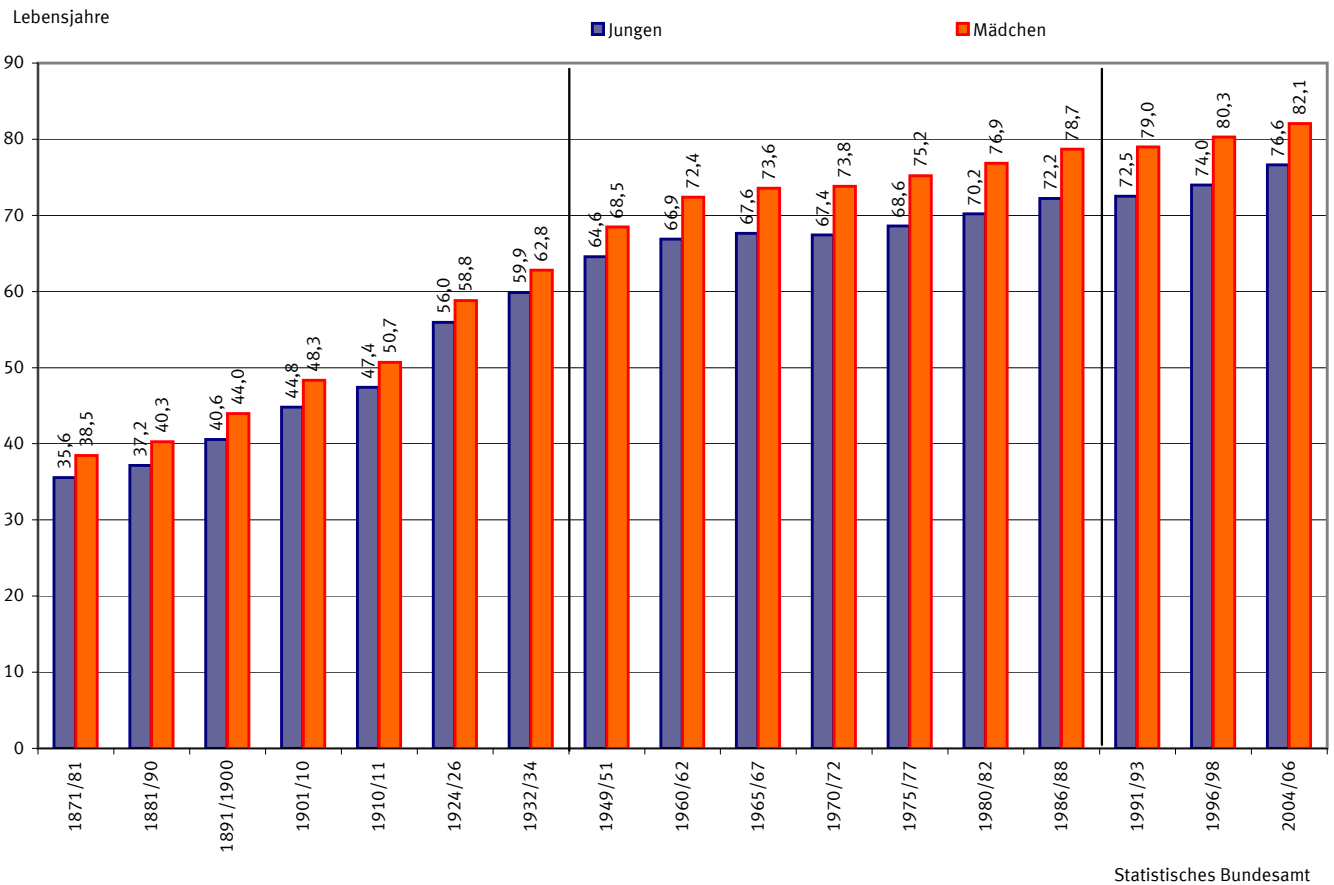

Entwicklung der Lebenserwartung 60-Jähriger seit 1871/81

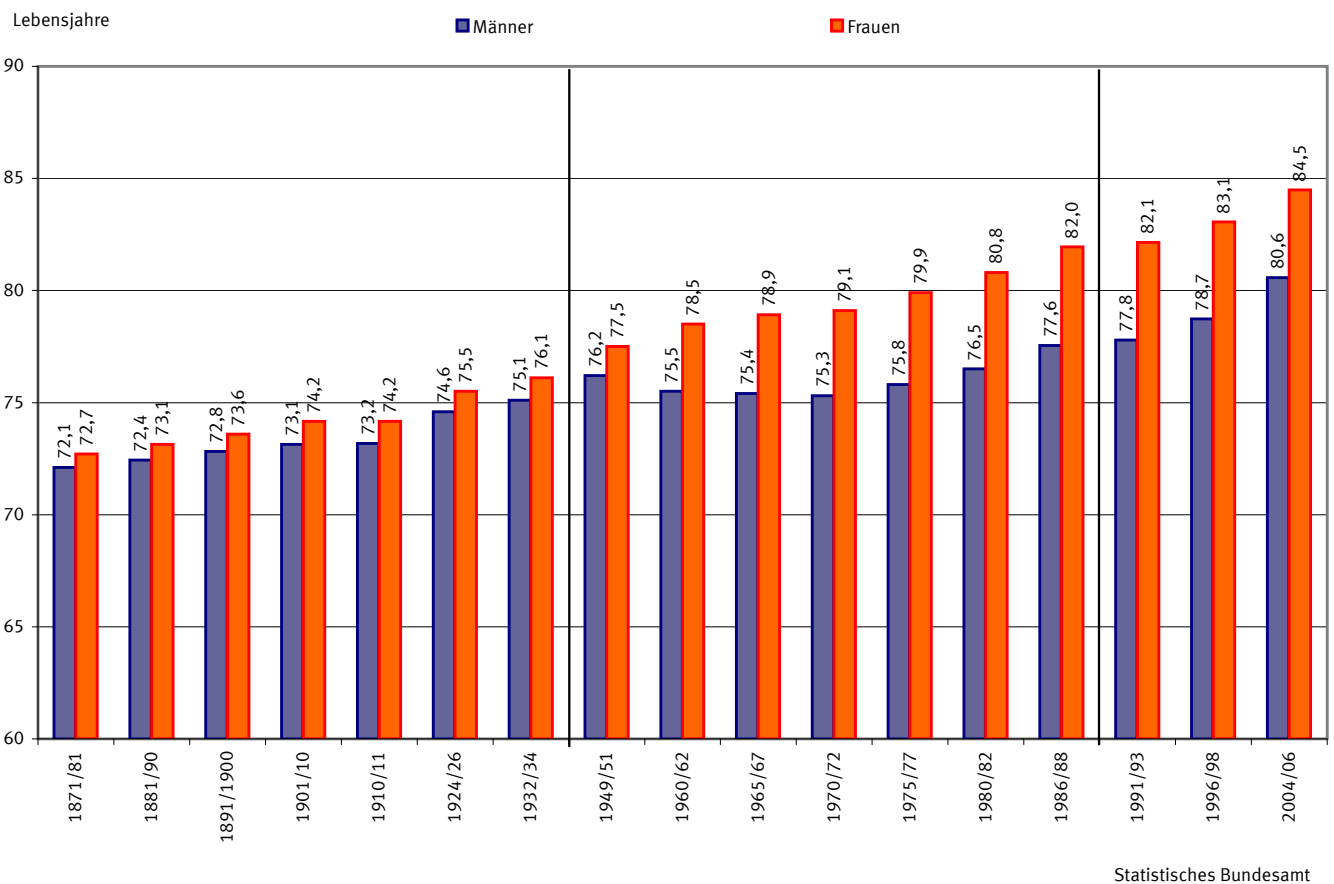

Die Werte sind für folgende Gebietsstände aufgeführt: 1871/81 bis 1932/34 Deutsches Reich, jeweiliger Gebietsstand; 1949/51 bis 1986/88 Früheres Bundesgebiet; ab 1991/93 Deutschland.



Tabellenteil



1 Zusammenfassende Übersichten

1 Zusammenfassende Übersichten

1.2 Maßzahlen zu Eheschließungen, Geborenen und Gestorbenen

1.2.1 Deutschland

Jahr	Eheschließungen je 1 000 Einwohner und 1 Jahr	Lebendgeborene	Gestorbene ¹⁾	Überschuss der Geborenen (+) bzw. Gestorbenen (-)	Nichtehelich Lebendgeborene ²⁾	Gestorbene Säuglinge		Totgeborene je 1 000 Lebend- und Totgeborene ⁵⁾	Knaben je 1 000 lebendgeborene Mädchen	Zusammengefasste Geburtenziffer ⁶⁾
						im 1. Lebensjahr ³⁾	in den ersten 7 Lebens-tagen ⁴⁾			
		je 1 000 Einwohner und 1 Jahr			je 1 000 Lebendgeborene					
1946	8,1	14,3	15,5	- 1,2	169,7	99,1	.	23,9	1 080	.
1947	9,8	15,6	14,2	+ 1,5	126,4	91,8	.	22,2	1 074	.
1948	10,5	15,5	11,9	+ 3,6	108,0	73,3	.	22,0	1 081	.
1949	10,2	16,3	11,3	+ 4,9	99,5	63,8	.	22,3	1 074	.
1950	11,0	16,3	10,9	+ 5,4	105,6	60,2	.	21,8	1 074	.
1955	8,8	15,8	11,3	+ 4,5	92,1	43,7	.	19,4	1 068	.
1956	8,9	16,0	11,5	+ 4,6	88,9	40,6	.	18,4	1 064	.
1957	8,9	16,4	11,8	+ 4,6	86,0	38,5	.	17,2	1 068	.
1958	9,1	16,4	11,4	+ 5,0	81,2	38,1	.	16,3	1 067	.
1959	9,2	17,2	11,6	+ 5,7	79,4	36,0	19,5	15,6	1 064	.
1960	9,5	17,3	12,0	+ 5,3	75,6	35,0	19,7	15,5	1 059	.
1961	9,5	17,9	11,6	+ 6,3	71,4	32,4	.	14,5	1 059	.
1962	9,4	17,8	11,9	+ 5,9	65,8	29,8	.	14,0	1 059	.
1963	8,8	18,2	12,0	+ 6,2	61,4	28,0	.	13,3	1 058	.
1964	8,5	18,1	11,6	+ 6,5	59,4	26,0	.	12,8	1 059	.
1965	8,2	17,5	12,0	+ 5,5	57,8	24,0	.	12,3	1 061	.
1966	8,0	17,3	12,0	+ 5,3	56,6	23,4	.	11,7	1 056	.
1967	7,9	16,7	12,0	+ 4,7	58,2	22,5	.	11,2	1 057	.
1968	7,3	15,8	12,7	+ 3,1	61,2	22,1	.	11,0	1 057	.
1969	7,4	14,8	12,8	+ 2,0	65,8	22,6	.	10,7	1 059	.
1970	7,4	13,5	12,6	+ 0,9	72,3	22,3	15,2	10,3	1 055	.
1971	7,2	12,9	12,3	+ 0,6	79,7	21,9	14,5	9,8	1 060	.
1972	7,0	11,4	12,2	- 0,8	83,1	21,1	13,8	9,2	1 058	.
1973	6,7	10,3	12,2	- 1,9	83,4	21,1	13,2	8,9	1 055	.
1974	6,5	10,2	12,1	- 1,9	85,0	19,9	12,3	8,4	1 055	.
1975	6,7	9,9	12,6	- 2,6	84,5	18,8	11,2	7,8	1 061	.
1976	6,5	10,2	12,3	- 2,1	87,6	16,6	9,6	7,3	1 054	.
1977	6,5	10,3	11,9	- 1,6	90,4	14,9	8,2	6,8	1 061	.
1978	6,0	10,4	12,2	- 1,9	99,4	14,2	7,5	6,5	1 059	.
1979	6,2	10,5	12,1	- 1,6	107,2	13,4	7,0	6,0	1 055	.
1980	6,3	11,0	12,1	- 1,1	118,9	12,6	6,4	5,7	1 053	.
1981	6,2	11,0	12,2	- 1,2	127,7	11,8	5,8	5,6	1 055	.
1982	6,2	11,0	12,1	- 1,1	142,9	11,1	5,1	5,1	1 058	.
1983	6,3	10,6	12,1	- 1,4	153,8	10,3	4,8	4,9	1 057	.
1984	6,4	10,4	11,8	- 1,3	159,5	9,7	4,5	4,7	1 056	.
1985	6,4	10,5	12,0	- 1,5	162,2	9,1	4,0	4,4	1 052	.
1986	6,6	10,9	11,9	- 1,0	160,7	8,8	3,8	4,2	1 052	.
1987	6,7	11,2	11,6	- 0,4	157,2	8,4	3,7	4,1	1 060	.
1988	6,8	11,4	11,5	- 0,1	156,9	7,7	3,2	3,9	1 058	.
1989	6,7	11,2	11,5	- 0,3	155,1	7,5	3,1	3,7	1 053	.
1990	6,5	11,4	11,6	- 0,2	153,2	7,1	2,7	3,5	1 057	1 454,1
1991	5,7	10,4	11,4	- 1,0	150,8	6,7	2,5	3,3	1 055	1 331,9
1992	5,6	10,0	11,0	- 0,9	148,9	6,1	2,5	3,3	1 052	1 292,4
1993	5,5	9,8	11,1	- 1,2	148,1	5,8	2,4	3,1	1 056	1 278,2
1994	5,4	9,5	10,9	- 1,4	153,9	5,6	2,4	4,0	1 059	1 242,5
1995	5,3	9,4	10,8	- 1,5	160,6	5,3	2,4	4,4	1 054	1 248,9
1996	5,2	9,7	10,8	- 1,1	170,5	5,0	2,3	4,5	1 058	1 315,6
1997	5,2	9,9	10,5	- 0,6	179,6	4,8	2,2	4,3	1 055	1 369,0
1998	5,1	9,6	10,4	- 0,8	200,1	4,7	2,1	4,0	1 054	1 355,3
1999	5,2	9,4	10,3	- 0,9	221,4	4,5	2,2	4,0	1 058	1 360,9
2000	5,1	9,3	10,2	- 0,9	234,1	4,4	2,1	4,0	1 053	1 378,5
2001	4,7	8,9	10,1	- 1,1	250,3	4,3	2,0	3,9	1 058	1 348,7
2002	4,8	8,7	10,2	- 1,5	261,3	4,2	2,1	3,7	1 055	1 341,4
2003	4,6	8,6	10,3	- 1,8	269,8	4,2	2,1	3,8	1 054	1 340,2
2004	4,8	8,5	9,9	- 1,4	279,4	4,1	2,0	3,9	1 054	1 355,1
2005	4,7	8,3	10,1	- 1,8	291,8	3,9	1,9	3,6	1 053	1 340,0
2006	4,5	8,2	10,0	- 1,8	299,6	3,8	2,0	3,6	1 058	1 331,1

1) Ohne Totgeborene, nachträglich beurkundete Kriegssterbefälle und gerichtliche Todeserklärungen.

2) Seit 1.7.1998 "Kinder nicht miteinander verheirateter Eltern".

3) Bezogen auf die Lebendgeborenen des Berichtszeitraums, ab 1958 unter Berücksichtigung der Geburtenentwicklung in den vorangegangenen 12 Monaten.

4) Bezogen auf die Lebendgeborenen des Berichtszeitraums.

5) Geburtsgewicht der Totgeborenen vom 1.7.79 bis 31.3.94 mindestens 1 000 Gramm, ab 1.4.94 mindestens 500 Gramm.

6) Summe der altersspezifischen Geburtenziffern je 1 000 Frauen im Alter von 15 bis 49 Jahren.

1 Zusammenfassende Übersichten

1.2 Maßzahlen zu Eheschließungen, Geborenen und Gestorbenen

1.2.2 Früheres Bundesgebiet *)

Jahr	Eheschließungen je 1 000 Einwohner und 1 Jahr	Lebend- geborene	Gestor- bene ¹⁾	Überschuss der Geborenen (+) bzw. Gestorbenen (-)	Nichte- lich Lebendge- borene ²⁾	Gestorbene Säuglinge		Totgeborene je 1 000 Lebend- und Totgeborene ⁵⁾	Knaben je 1 000 lebendgeborene Mädchen	Zusammen- gefasste Geburten- ziffer ⁶⁾
						im 1. Lebensjahr ³⁾	in den ersten 7 Lebens- tagen ⁴⁾			
						je 1 000 Einwohner und 1 Jahr				
1946	8,7	15,9	12,7	+ 3,1	163,8	97,1	.	23,0	1 079	.
1947	10,3	16,6	12,2	+ 4,4	118,5	86,3	.	21,3	1 075	.
1948	10,9	16,7	10,6	+ 6,0	102,3	68,9	.	21,7	1 080	.
1949	10,3	16,9	10,5	+ 6,4	93,1	59,6	.	22,0	1 075	.
1950	10,7	16,3	10,6	+ 5,7	97,3	55,3	.	21,8	1 074	2 100,2
1955	8,8	15,7	11,1	+ 4,5	78,6	41,9	24,0	19,8	1 066	2 108,4
1956	9,0	16,1	11,3	+ 4,8	74,7	38,9	21,9	18,5	1 064	2 204,3
1957	9,0	16,6	11,5	+ 5,2	71,9	36,6	20,7	17,5	1 068	2 300,9
1958	9,1	16,7	11,0	+ 5,7	68,5	36,2	21,2	16,4	1 067	2 290,1
1959	9,2	17,3	11,0	+ 6,3	66,9	34,4	20,4	15,5	1 064	2 368,1
1960	9,4	17,4	11,6	+ 5,9	63,3	33,8	20,8	15,3	1 059	2 365,7
1961	9,4	18,0	11,2	+ 6,9	59,5	32,0	20,1	14,3	1 058	2 456,8
1962	9,3	17,9	11,3	+ 6,6	55,6	29,3	19,0	13,9	1 059	2 440,7
1963	8,8	18,4	11,7	+ 6,6	52,3	27,1	17,8	13,1	1 058	2 518,4
1964	8,7	18,3	11,1	+ 7,2	49,9	25,3	17,0	12,6	1 059	2 542,5
1965	8,4	17,8	11,6	+ 6,3	46,9	23,8	16,6	12,2	1 058	2 507,5
1966	8,2	17,8	11,6	+ 6,2	45,6	23,6	16,3	11,5	1 056	2 534,6
1967	8,1	17,2	11,6	+ 5,6	46,1	22,8	16,0	11,1	1 056	2 489,6
1968	7,4	16,3	12,3	+ 4,0	47,6	22,6	15,7	10,9	1 056	2 382,1
1969	7,4	15,0	12,4	+ 2,6	50,4	23,2	16,1	10,6	1 058	2 214,0
1970	7,3	13,4	12,1	+ 1,3	54,6	23,4	16,4	10,2	1 055	2 016,3
1971	7,1	12,7	11,9	+ 0,8	58,1	23,1	15,7	9,8	1 059	1 920,8
1972	6,7	11,3	11,8	- 0,5	60,5	22,4	14,8	9,3	1 057	1 712,9
1973	6,4	10,3	11,8	- 1,5	62,7	22,7	14,3	8,9	1 054	1 543,5
1974	6,1	10,1	11,7	- 1,6	62,7	21,1	13,0	8,5	1 054	1 512,5
1975	6,3	9,7	12,1	- 2,4	61,2	19,7	11,6	7,7	1 061	1 451,3
1976	5,9	9,8	11,9	- 2,1	63,5	17,4	9,8	7,3	1 054	1 454,8
1977	5,8	9,5	11,5	- 2,0	64,7	15,4	8,4	6,5	1 061	1 404,6
1978	5,3	9,4	11,8	- 2,4	69,6	14,7	7,5	6,3	1 058	1 380,7
1979	5,6	9,5	11,6	- 2,1	71,3	13,6	6,9	5,7	1 051	1 379,1
1980	5,9	10,1	11,6	- 1,5	75,6	12,7	6,3	5,3	1 054	1 444,9
1981	5,8	10,1	11,7	- 1,6	79,0	11,6	5,4	5,1	1 055	1 435,2
1982	5,9	10,1	11,6	- 1,5	84,9	10,9	4,8	4,8	1 058	1 407,2
1983	6,0	9,7	11,7	- 2,0	88,3	10,2	4,6	4,7	1 057	1 330,9
1984	5,9	9,5	11,4	- 1,8	90,7	9,6	4,2	4,4	1 057	1 290,6
1985	6,0	9,6	11,6	- 1,9	94,0	8,9	3,8	4,1	1 049	1 280,8
1986	6,1	10,3	11,5	- 1,2	95,5	8,7	3,6	4,0	1 054	1 345,3
1987	6,3	10,5	11,3	- 0,7	97,1	8,3	3,5	3,9	1 062	1 368,0
1988	6,5	11,0	11,2	- 0,2	100,3	7,6	3,0	3,5	1 058	1 412,5
1989	6,4	11,0	11,2	- 0,3	102,2	7,5	3,0	3,5	1 051	1 395,4
1990	6,6	11,5	11,3	+ 0,2	104,9	7,1	2,6	3,4	1 057	1 450,1
1991	6,3	11,3	11,1	+ 0,2	111,1	6,7	2,5	3,2	1 057	1 421,8
1992	6,2	11,1	10,7	+ 0,4	115,9	6,0	2,5	3,2	1 052	1 401,6
1993	6,0	11,0	10,9	+ 0,1	118,7	5,8	2,4	3,0	1 055	1 392,6
1994	5,9	10,5	10,7	- 0,2	124,3	5,5	2,4	4,0	1 059	1 347,2
1995	5,7	10,3	10,7	- 0,4	128,9	5,3	2,4	4,3	1 054	1 339,3
1996	5,6	10,5	10,6	- 0,1	136,8	5,0	2,3	4,4	1 058	1 395,9
1997	5,5	10,7	10,4	+ 0,3	142,7	4,8	2,2	4,3	1 055	1 440,6
1998	5,4	10,2	10,3	- 0,1	159,2	4,6	2,1	3,9	1 055	1 413,1
1999	5,5	9,9	10,3	- 0,3	176,7	4,6	2,2	3,9	1 058	1 405,8
2000	5,4	9,8	10,1	- 0,3	186,5	4,5	2,1	4,0	1 052	1 412,5
2001	5,0	9,3	9,9	- 0,6	196,2	4,4	2,1	3,9	1 059	1 382,4
2002	5,0	9,1	10,1	- 1,0	205,8	4,3	2,1	3,7	1 056	1 371,0
2003	4,9	8,9	10,2	- 1,3	211,6	4,3	2,2	3,7	1 057	1 363,7
2004	4,9	8,8	9,7	- 1,0	219,8	4,2	2,1	3,8	1 053	1 371,7
2005	4,8	8,5	9,9	- 1,4	230,9	4,0	2,0	3,6	1 055	1 355,2
2006	4,6	8,3	9,8	- 1,5	237,7	3,9	2,0	3,5	1 057	1 341,0

*) Seit 2001 ohne Berlin - West.

1) Ohne Totgeborene, nachträglich beurkundete Kriegssterbefälle und gerichtliche Todeserklärungen.

2) Seit 1.7.1998 "Kinder nicht miteinander verheirateter Eltern".

3) Unter Berücksichtigung der Geburtenentwicklung in den vorangegangenen 12 Monaten.

4) Bezogen auf die Lebendgeborenen des Berichtszeitraums.

5) Geburtsgewicht der Totgeborenen vom 1.7.79 bis 31.3.94 mindestens 1 000 Gramm, ab 1.4.94 mindestens 500 Gramm.

6) Summe der altersspezifischen Geburtenziffern je 1 000 Frauen im Alter von 15 bis 49 Jahren.

1 Zusammenfassende Übersichten

1.2 Maßzahlen zu Eheschließungen, Geborenen und Gestorbenen

1.2.3 Neue Länder und Berlin-Ost *)

Jahr	Eheschließungen je 1 000 Einwohner und 1 Jahr	Lebend- geborene je 1 000 Einwohner und 1 Jahr	Gestor- bene ¹⁾ je 1 000 Einwohner und 1 Jahr	Überschuss der Geborenen (+) bzw. Gestorbenen (-) je 1 000 Einwohner und 1 Jahr	Nichte- lich Lebendge- borene ²⁾ je 1 000 Lebendgeborene	Gestorbene Säuglinge		Totgeborene je 1 000 Lebend- und Totgeborene ⁵⁾	Knaben je 1 000 lebensgeborene Mädchen	Zusammen- gefasste Geburten- ziffer ⁶⁾
						im 1. Lebensjahr ³⁾	in den ersten 7 Lebens- tagen ⁴⁾			
						je 1 000 Lebendgeborene				
1946	6,8	10,2	22,4	- 12,1	192,5	131,4	.	27,1	1 085	.
1947	8,7	13,1	19,0	- 5,9	151,1	113,7	.	24,8	1 073	.
1948	9,6	12,7	15,2	- 2,4	126,9	89,4	.	22,9	1 081	.
1949	10,1	14,5	13,4	+ 1,1	118,9	78,3	.	23,4	1 072	.
1950	11,7	16,5	11,9	+ 4,6	127,9	72,1	.	21,7	1 072	.
1955	8,7	16,3	11,9	+ 4,4	130,0	48,9	.	18,4	1 074	2 346,7
1956	8,6	15,8	12,0	+ 3,9	131,9	46,5	.	18,1	1 064	2 262,3
1957	8,6	15,6	12,9	+ 2,7	131,8	45,5	.	16,3	1 069	2 208,2
1958	8,9	15,6	12,7	+ 2,9	123,7	44,2	.	15,9	1 069	2 205,4
1959	9,4	16,9	13,3	+ 3,6	120,1	40,8	16,6	16,1	1 065	2 346,9
1960	9,7	16,9	13,5	+ 3,4	116,0	38,8	16,3	16,0	1 060	2 328,3
1961	9,9	17,6	13,0	+ 4,6	111,3	33,7	.	15,3	1 061	2 397,0
1962	9,7	17,4	13,7	+ 3,7	100,8	31,6	.	14,5	1 062	2 415,1
1963	8,6	17,6	12,9	+ 4,6	93,4	31,2	.	14,0	1 061	2 469,5
1964	8,0	17,1	13,3	+ 3,9	94,2	28,6	.	13,4	1 058	2 507,6
1965	7,6	16,5	13,5	+ 3,0	98,1	24,8	.	12,9	1 070	2 483,4
1966	7,1	15,7	13,2	+ 2,5	99,9	22,9	.	12,5	1 055	2 424,4
1967	6,9	14,8	13,3	+ 1,5	107,0	21,4	.	11,5	1 059	2 337,9
1968	7,0	14,3	14,2	+ 0,2	114,9	20,2	.	11,3	1 061	2 296,8
1969	7,3	14,0	14,3	- 0,3	124,1	20,3	.	10,8	1 061	2 235,7
1970	7,7	13,9	14,1	- 0,2	133,0	18,5	11,2	10,4	1 054	2 192,5
1971	7,6	13,8	13,8	- 0,0	151,2	18,0	10,7	9,8	1 061	2 131,0
1972	7,8	11,7	13,7	- 2,0	162,0	17,6	10,1	9,2	1 060	1 786,0
1973	8,1	10,6	13,7	- 3,0	156,4	15,6	9,7	9,0	1 058	1 576,8
1974	8,2	10,6	13,5	- 3,0	162,9	15,9	10,0	8,1	1 057	1 539,7
1975	8,4	10,8	14,3	- 3,5	161,4	15,9	9,7	7,8	1 063	1 541,7
1976	8,6	11,6	13,9	- 2,3	162,1	14,0	8,6	7,3	1 055	1 636,8
1977	8,8	13,3	13,5	- 0,2	157,7	13,1	7,6	7,5	1 062	1 850,6
1978	8,4	13,9	13,9	- 0,0	173,4	13,1	7,6	7,0	1 061	1 899,0
1979	8,2	14,0	13,9	+ 0,1	195,9	12,9	7,3	7,0	1 067	1 894,6
1980	8,0	14,6	14,2	+ 0,4	228,4	12,1	6,8	6,7	1 052	1 941,8
1981	7,7	14,2	13,9	+ 0,3	255,8	12,3	6,8	6,9	1 054	1 853,9
1982	7,5	14,4	13,7	+ 0,7	292,9	11,4	5,8	5,9	1 059	1 858,2
1983	7,5	14,0	13,3	+ 0,7	320,4	10,7	5,4	5,6	1 058	1 789,8
1984	8,0	13,6	13,2	+ 0,4	335,5	10,0	5,2	5,4	1 055	1 735,4
1985	7,9	13,7	13,5	+ 0,1	338,1	9,6	4,7	5,2	1 061	1 734,2
1986	8,3	13,4	13,4	- 0,1	344,3	9,2	4,4	4,7	1 048	1 699,9
1987	8,5	13,6	12,8	+ 0,7	328,0	8,7	4,4	4,9	1 055	1 739,9
1988	8,2	12,9	12,8	+ 0,2	334,4	8,1	3,8	5,0	1 058	1 670,2
1989	7,9	12,0	12,4	- 0,4	336,4	7,6	3,5	4,4	1 061	1 572,3
1990	6,3	11,1	12,9	- 1,8	349,9	7,3	3,3	4,0	1 056	1 517,7
1991	3,2	6,8	12,7	- 5,9	417,2	7,0	2,9	3,7	1 044	977,2
1992	3,1	5,6	12,1	- 6,5	418,2	7,1	3,1	3,9	1 053	830,4
1993	3,1	5,1	11,9	- 6,7	410,9	6,3	2,5	3,4	1 064	774,9
1994	3,4	5,1	11,7	- 6,6	414,4	6,2	2,7	4,7	1 058	772,2
1995	3,5	5,4	11,5	- 6,1	417,7	5,5	2,4	5,2	1 061	838,2
1996	3,5	6,0	11,3	- 5,2	423,9	5,5	2,4	5,0	1 055	947,7
1997	3,5	6,5	10,9	- 4,4	441,0	4,9	2,2	4,6	1 058	1 039,0
1998	3,6	6,7	10,7	- 4,0	471,5	4,8	2,2	4,8	1 047	1 086,7
1999	4,0	7,0	10,6	- 3,6	499,4	4,3	1,9	4,9	1 058	1 148,4
2000	3,9	7,3	10,5	- 3,2	514,9	3,9	1,8	4,2	1 054	1 214,5
2001	3,7	7,1	10,7	- 3,6	536,9	3,5	1,6	4,0	1 058	1 231,3
2002	3,7	7,0	11,0	- 3,9	553,5	4,0	1,9	3,9	1 053	1 238,1
2003	3,7	7,1	11,1	- 4,0	569,8	3,7	1,8	4,3	1 041	1 264,4
2004	4,3	7,3	10,8	- 3,5	577,8	4,0	1,9	3,9	1 051	1 307,2
2005	4,4	7,2	11,0	- 3,8	594,5	3,6	1,6	3,7	1 037	1 295,1
2006	4,3	7,3	11,0	- 3,8	599,5	3,3	1,6	4,0	1 068	1 302,6

*) Seit 2001 ohne Berlin - Ost.

1) Ohne Totgeborene, nachträglich beurkundete Kriegssterbefälle und gerichtliche Todeserklärungen.

2) Seit 1.7.1998 "Kinder nicht miteinander verheirateter Eltern".

3) Bezogen auf die Lebendgeborenen des Berichtszeitraums, ab 1991 unter Berücksichtigung der Geburtenentwicklung in den vorangegangenen 12 Monaten.

4) Bezogen auf die Lebendgeborenen des Berichtszeitraums.

5) Geburtsgewicht der Totgeborenen vom 1.7.79 bis 31.3.94 mindestens 1 000 Gramm, ab 1.4.94 mindestens 500 Gramm.

6) Summe der altersspezifischen Geburtenziffern je 1 000

Frauen im Alter von 15 bis 45 Jahren, 1989 im Alter von 15 - 44 Jahren, ab 1990 im Alter von 15 - 49 Jahren.

1 Zusammenfassende Übersichten

1.3 Eheschließungen, Geborene und Gestorbene 2006 nach Monaten

1.3.1 Eheschließungen und Geborene 2006 nach Monaten

Monat	Eheschließungen	Lebendgeborene							Totgeborene ¹⁾						
		insgesamt			davon: Eltern				insgesamt			davon: Eltern			
					miteinander verheiratet			nicht miteinander verheiratet				miteinander verheiratet			nicht miteinander verheiratet
		insgesamt	männlich	weiblich	insgesamt	männlich	weiblich		insgesamt	männlich	weiblich	insgesamt	männlich	weiblich	
Januar	9 099	55 299	28 560	26 739	38 663	20 041	18 622	16 636	196	91	105	125	60	65	71
Februar	12 190	51 340	26 275	25 065	36 071	18 445	17 626	15 269	182	88	94	116	49	67	66
März	18 979	55 647	28 375	27 272	39 207	20 052	19 155	16 440	207	111	96	136	72	64	71
1. Vj	40 268	162 286	83 210	79 076	113 941	58 538	55 403	48 345	585	290	295	377	181	196	208
April	21 408	52 150	27 031	25 119	36 690	19 040	17 650	15 460	193	122	71	122	79	43	71
Mai	39 174	58 243	30 005	28 238	41 164	21 249	19 915	17 079	228	120	108	132	67	65	96
Juni	53 757	56 481	29 077	27 404	40 199	20 720	19 479	16 282	214	123	91	131	77	54	83
2. Vj	114 339	166 874	86 113	80 761	118 053	61 009	57 044	48 821	635	365	270	385	223	162	250
Juli	38 936	61 012	31 221	29 791	42 952	21 951	21 001	18 060	212	122	90	140	87	53	72
August	45 103	60 526	31 093	29 433	42 453	21 868	20 585	18 073	191	99	92	122	59	63	69
September	43 681	60 150	30 966	29 184	41 938	21 576	20 362	18 212	174	93	81	115	59	56	59
3. Vj	127 720	181 688	93 280	88 408	127 343	65 395	61 948	54 345	577	314	263	377	205	172	200
Oktober	28 635	57 517	29 392	28 125	39 999	20 375	19 624	17 518	195	114	81	120	69	51	75
November	19 509	52 504	27 036	25 468	36 053	18 489	17 564	16 451	230	124	106	145	82	63	85
Dezember	43 210	51 855	26 785	25 070	35 816	18 613	17 203	16 039	198	108	90	121	67	54	77
4. Vj	91 354	161 876	83 213	78 663	111 868	57 477	54 391	50 008	623	346	277	386	218	168	237
Insgesamt	373 681	672 724	345 816	326 908	471 205	242 419	228 786	201 519	2 420	1 315	1 105	1 525	827	698	895

1) Seit 1.4.1994 geringere Gewichtsgrenze (Geburtsgewicht mindestens 500 Gramm).

1.3.2 Gestorbene 2006 nach Monaten

Monat	Gestorbene ¹⁾									Überschuss der Geborenen (+) bzw. Gestorbenen (-)
	insgesamt			darunter						
				im ersten Lebensjahr			in den ersten 7 Lebenstagen			
	insgesamt	männlich	weiblich	insgesamt	männlich	weiblich	insgesamt	männlich	weiblich	
Januar	74 230	34 438	39 792	204	108	96	112	64	48	- 18 931
Februar	66 793	31 074	35 719	208	121	87	114	59	55	- 15 453
März	73 680	34 407	39 273	219	124	95	106	66	40	- 18 033
1. Vj	214 703	99 919	114 784	631	353	278	332	189	143	- 52 417
April	68 105	31 870	36 235	234	125	109	117	65	52	- 15 955
Mai	67 837	32 254	35 583	229	132	97	122	64	58	- 9 594
Juni	66 177	31 027	35 150	208	113	95	105	53	52	- 9 696
2. Vj	202 119	95 151	106 968	671	370	301	344	182	162	- 35 245
Juli	72 864	33 915	38 949	223	123	100	116	58	58	- 11 852
August	64 777	30 416	34 361	189	103	86	96	48	48	- 4 251
September	64 502	30 188	34 314	205	114	91	104	56	48	- 4 352
3. Vj	202 143	94 519	107 624	617	340	277	316	162	154	- 20 455
Oktober	65 965	31 574	34 391	241	141	100	130	73	57	- 8 448
November	66 288	31 512	34 776	208	112	96	101	53	48	- 13 784
Dezember	70 409	33 265	37 144	211	113	98	101	56	45	- 18 554
4. Vj	202 662	96 351	106 311	660	366	294	332	182	150	- 40 786
Insgesamt	821 627	385 940	435 687	2 579	1 429	1 150	1 324	715	609	- 148 903

1) Ohne Totgeborene, nachträglich beurkundete Kriegssterbefälle und gerichtliche Todeserklärungen.

1 Zusammenfassende Übersichten

1.4 Geburten, Sterbefälle und Geburtensaldo nach der Staatsangehörigkeit *)

Jahr	Lebendgeborene			Gestorbene			Überschuss der Geborenen (+) bzw. Gestorbenen (-)		
	insgesamt	deutscher Staatsangehörigkeit	ausländischer	insgesamt	deutscher Staatsangehörigkeit	ausländischer	insgesamt	deutscher Staatsangehörigkeit	ausländischer
Deutschland									
1991	830 019	739 266	90 753	911 245	900 641	10 604	- 81 226	- 161 375	+ 80 149
1992	809 114	708 996	100 118	885 443	874 176	11 267	- 76 329	- 165 180	+ 88 851
1993	798 447	695 573	102 874	897 270	885 386	11 884	- 98 823	- 189 813	+ 90 990
1994	769 603	668 875	100 728	884 661	872 278	12 383	- 115 058	- 203 403	+ 88 345
1995	765 221	665 507	99 714	884 588	871 788	12 800	- 119 367	- 206 281	+ 86 914
1996	796 013	689 784	106 229	882 843	869 449	13 394	- 86 830	- 179 665	+ 92 835
1997	812 173	704 991	107 182	860 389	846 711	13 678	- 48 216	- 141 720	+ 93 504
1998	785 034	684 977	100 057	852 382	838 624	13 758	- 67 348	- 153 647	+ 86 299
1999	770 744	675 528	95 216	846 330	832 025	14 305	- 75 586	- 156 497	+ 80 911
2000	766 999	717 223	49 776	838 797	823 933	14 864	- 71 798	- 106 710	+ 34 912
2001	734 475	690 302	44 173	828 541	813 280	15 261	- 94 066	- 122 978	+ 28 912
2002	719 250	677 825	41 425	841 686	825 795	15 891	- 122 436	- 147 970	+ 25 534
2003	706 721	667 366	39 355	853 946	837 483	16 463	- 147 225	- 170 117	+ 22 892
2004	705 622	669 408	36 214	818 271	802 142	16 129	- 112 649	- 132 734	+ 20 085
2005	685 795	655 534	30 261	830 227	813 500	16 727	- 144 432	- 157 966	+ 13 534
2006	672 724	643 548	29 176	821 627	804 681	16 946	- 148 903	- 161 133	+ 12 230
je 1 000 Einwohner									
1991	10,4	10,0	15,7	11,4	12,1	1,8	- 1,0	- 2,2	+ 13,8
1992	10,0	9,5	15,8	11,0	11,7	1,8	- 0,9	- 2,2	+ 14,0
1993	9,8	9,4	15,0	11,1	11,9	1,7	- 1,2	- 2,6	+ 13,3
1994	9,5	9,0	14,3	10,9	11,7	1,8	- 1,4	- 2,7	+ 12,6
1995	9,4	8,9	13,8	10,8	11,7	1,8	- 1,5	- 2,8	+ 12,0
1996	9,7	9,2	14,3	10,8	11,6	1,8	- 1,1	- 2,4	+ 12,5
1997	9,9	9,5	14,3	10,5	11,4	1,8	- 0,6	- 1,9	+ 12,5
1998	9,6	9,2	13,6	10,4	11,2	1,9	- 0,8	- 2,1	+ 11,7
1999	9,4	9,0	13,0	10,3	11,1	2,0	- 0,9	- 2,1	+ 11,0
2000	9,3	9,6	6,7	10,2	11,0	2,0	- 0,9	- 1,4	+ 4,7
2001	8,9	9,2	6,0	10,1	10,8	2,1	- 1,1	- 1,6	+ 4,0
2002	8,7	9,0	5,6	10,2	11,0	2,2	- 1,5	- 2,0	+ 3,5
2003	8,6	8,9	5,3	10,3	11,1	2,2	- 1,8	- 2,3	+ 3,1
2004	8,5	8,9	4,9	9,9	10,6	2,2	- 1,4	- 1,8	+ 2,7
2005	8,3	8,7	4,1	10,1	10,8	2,3	- 1,8	- 2,1	+ 1,9
2006	8,2	8,6	4,0	10,0	10,7	2,3	- 1,8	- 2,1	+ 1,7

*) Deutsche bzw. ausländische Staatsangehörigkeit nach der jeweiligen Legaldefinition.
Seit 1.1.2000 geändertes Staatsangehörigkeitsrecht.

1 Zusammenfassende Übersichten
1.5 Eheschließungen und Ehelösungen

Jahr	Eheschließungen	Ehelösungen	Davon durch					Überschuss der Eheschließungen (+) bzw. Ehelösungen (-)	Anteil der Ehescheidungen an den Ehelösungen in %
			Ehescheidung	Aufhebung und Nichtigkeit der Ehe ¹⁾	Tod	davon			
						des Mannes	der Frau		
1950	750 452	468 945	134 600	1 601	332 744	206 544 ^{a)}	118 638 ^{a)}	+ 281 507	28,7
1955	617 228	436 534	74 013	583	361 938	239 826	122 112	+ 180 694	17,0
1956 ²⁾	630 932	440 718	69 450	535	370 733	245 957	121 265	+ 190 214	15,8
1957	632 659	456 674	69 650	503	386 521	260 263	126 258	+ 175 985	15,3
1958	648 471	445 217	71 217	487	373 513	252 100	121 413	+ 203 254	16,0
1959	665 844	456 126	73 121	478	382 527	260 240	122 287	+ 209 718	16,0
1960	689 028	474 407	73 418	447	400 542	273 972	126 570	+ 214 621	15,5
1961	699 339	466 808	75 394	371	391 043	267 858	123 212	+ 232 531	16,2
1962	696 317	478 351	74 421	373	403 557	278 774	124 783	+ 217 966	15,6
1963	655 974	487 747	75 489	312	411 946	285 387	126 559	+ 168 227	15,5
1964	642 037	489 517	83 196	285	406 036	282 073	123 963	+ 152 520	17,0
1965	621 130	507 083	85 304	311	421 468	293 316	128 152	+ 114 047	16,8
1966	606 133	509 205	86 693	270	422 242	294 524	127 718	+ 96 928	17,0
1967	600 247	515 449	91 158	261	424 030	296 453	127 577	+ 84 798	17,7
1968	563 826	541 788	93 985	234	447 569	313 906	133 663	+ 22 038	17,3
1969	571 737	555 494	101 200	217	454 077	318 590	135 487	+ 16 243	18,2
1970	575 233	549 406	103 927	191	445 288	312 606	132 682	+ 25 827	18,9
1971	562 235	549 132	111 275	175	437 682	307 957	129 725	+ 13 103	20,3
1972	548 707	558 716	121 380	120	437 216	308 610	128 606	- 10 009	21,7
1973	532 022	563 377	128 708	127	434 542	307 645	126 897	- 31 355	22,8
1974	516 081	569 043	140 199	110	428 734	303 139	125 595	- 52 962	24,6
1975	528 811	587 545	148 461	103	438 981	311 582	127 398	- 58 734	25,3
1976	510 318	579 628	153 061	105	426 462	302 913	123 549	- 69 310	26,4
1977	505 889	528 559	117 795	88	410 676	292 132	118 544	- 22 670	22,3
1978	469 278	493 507	75 758	116	417 633	298 467	119 166	- 24 229	15,4
1979	481 707	535 971	124 225	112	411 634	293 025	118 609	- 54 264	23,2
1980	496 603	551 859	141 016	129	410 714	293 312	117 402	- 55 256	25,6
1981	487 832	566 662	158 087	125	408 450	291 814	116 636	- 78 830	27,9
1982	486 856	571 528	168 348	126	403 054	287 180	115 874	- 84 672	29,5
1983	495 392	568 958	170 941	158	397 859	284 537	113 322	- 73 566	30,0
1984	498 040	567 550	181 064	150	386 336	276 598	109 738	- 69 510	31,9
1985	496 175	565 953	179 364	144	386 445	276 685	109 760	- 69 778	31,7
1986	509 320	554 980	174 882	138	379 960	271 348	108 612	- 45 660	31,5
1987	523 847	552 209	180 490	160	371 559	265 641	105 918	- 28 362	32,7
1988	534 903	547 120	178 109	168	368 843	263 554	105 289	- 12 217	32,6
1989	529 597	543 138	176 691	166	366 281	262 014	104 267	- 13 541	32,5
1990	516 388	527 134 ^{b)}	154 786	172	372 176	265 684	106 492	- 10 746	29,4
1991	454 291	504 679	136 317	167	368 195	262 323	105 872	- 50 388	27,0
1992	453 428	494 163	135 010	169	358 984	257 231	101 753	- 40 735	27,3
1993	442 605	519 692	156 425	221	363 046	259 984	103 062	- 77 087	30,1
1994	440 244	524 068	166 052	444	357 572	256 139	101 433	- 83 824	31,7
1995	430 534	528 378	169 425	575	358 378	257 113	101 265	- 97 844	32,1
1996	427 297	531 975	175 550	653	355 772	254 624	101 148	- 104 678	33,0
1997	422 776	536 748	187 802	681	348 265	249 472	98 793	- 113 972	35,0
1998	417 420	537 543	192 416	538	344 589	246 654	97 935	- 120 123	35,8
1999	430 674	531 587	190 590	170	340 827	243 837	96 990	- 100 913	35,9
2000	418 550	533 967	194 408	222	339 337	242 427	96 910	- 115 417	36,4
2001	389 591	532 719	197 498	252	334 969	239 039	95 930	- 143 128	37,1
2002	391 963	543 428	204 214	392	338 822	241 028	97 794	- 151 465	37,6
2003	382 911	557 002	213 975	299	342 728	244 071	98 657	- 174 091	38,4
2004	395 992	546 566	213 691	371	332 504	236 556	95 948	- 150 574	39,1
2005	388 451	538 236	201 693	379	336 164	238 330	97 834	- 149 785	37,5
2006	373 681	524 598	190 928	281	333 389	236 263	97 126	- 150 917	36,4

1) Seit 1. Juli 1998 nur noch Aufhebung der Ehe.
2) 1956 Bremen Ehelösungen geschätzt.
a) Ohne Berlin-Ost.

b) Ohne Aufhebungen und Nichtigkeitserklärungen in den neuen Ländern und Berlin-Ost.



2 Geburten

2 Geburten

2.1 Lebendgeborene 2006 nach Staatsangehörigkeit des Kindes bzw. der Eltern
und Familienstand der Eltern

Staatsangehörigkeit des Kindes bzw. der Eltern	Insgesamt			Eltern miteinander verheiratet			Eltern nicht miteinander verheiratet		
	insgesamt	männlich	weiblich	insgesamt	männlich	weiblich	insgesamt	männlich	weiblich
Beide Elternteile Deutsche (einschl. nicht verheiratete deutsche Mütter ohne Angabe zum Vater)	509 703	261 849	247 854	335 190	172 337	162 853	174 513	89 512	85 001
Beide Elternteile Ausländer/ -innen (einschl. nicht verhei- ratete ausländische Mütter ohne Angabe zum Vater)	68 265	35 347	32 918	55 380	28 697	26 683	12 885	6 650	6 235
Vater deutsch und Mutter aus- ländisch	52 404	26 870	25 534	46 295	23 748	22 547	6 109	3 122	2 987
Mutter deutsch und Vater aus- ländisch	42 352	21 750	20 602	34 340	17 637	16 703	8 012	4 113	3 899
Insgesamt	672 724	345 816	326 908	471 205	242 419	228 786	201 519	103 397	98 122
Mindestens ein Elternteil deutsch	604 459	310 469	293 990	415 825	213 722	202 103	188 634	96 747	91 887
Mutter deutsch	552 055	283 599	268 456	369 530	189 974	179 556	182 525	93 625	88 900
Mutter ausländisch	120 669	62 217	58 452	101 675	52 445	49 230	18 994	9 772	9 222
Staatsangehörigkeit des Kindes: deutsch	643 548	330 595	312 953	450 405	231 535	218 870	193 143	99 060	94 083
Staatsangehörigkeit des Kindes: ausländisch	29 176	15 221	13 955	20 800	10 884	9 916	8 376	4 337	4 039

2 Geburten

2.2 Lebendgeborene 2006 nach Staatsangehörigkeit des Kindes bzw. der Eltern,
Alter der Mutter und Familienstand der Eltern

Alter der Mutter von ... bis unter ... Jahren	Insgesamt			Eltern miteinander verheiratet			Eltern nicht miteinander verheiratet		
	insgesamt	männlich	weiblich	insgesamt	männlich	weiblich	insgesamt	männlich	weiblich
	Insgesamt								
unter 15	141	66	75	1	-	1	140	66	74
15 - 16	647	313	334	2	1	1	645	312	333
16 - 17	1 786	926	860	47	21	26	1 739	905	834
17 - 18	3 589	1 857	1 732	195	96	99	3 394	1 761	1 633
18 - 19	6 521	3 349	3 172	1 181	618	563	5 340	2 731	2 609
19 - 20	11 083	5 719	5 364	2 956	1 505	1 451	8 127	4 214	3 913
unter 20	23 767	12 230	11 537	4 382	2 241	2 141	19 385	9 989	9 396
20 - 21	14 256	7 424	6 832	5 020	2 679	2 341	9 236	4 745	4 491
21 - 22	17 886	9 284	8 602	7 705	4 043	3 662	10 181	5 241	4 940
22 - 23	21 096	10 834	10 262	10 599	5 431	5 168	10 497	5 403	5 094
23 - 24	25 231	12 858	12 373	14 185	7 220	6 965	11 046	5 638	5 408
24 - 25	29 721	15 245	14 476	18 398	9 479	8 919	11 323	5 766	5 557
20 - 25	108 190	55 645	52 545	55 907	28 852	27 055	52 283	26 793	25 490
25 - 26	34 761	17 873	16 888	22 658	11 709	10 949	12 103	6 164	5 939
26 - 27	38 119	19 360	18 759	25 994	13 159	12 835	12 125	6 201	5 924
27 - 28	39 767	20 368	19 399	28 302	14 524	13 778	11 465	5 844	5 621
28 - 29	42 386	21 865	20 521	31 129	16 083	15 046	11 257	5 782	5 475
29 - 30	43 505	22 391	21 114	32 992	17 016	15 976	10 513	5 375	5 138
25 - 30	198 538	101 857	96 681	141 075	72 491	68 584	57 463	29 366	28 097
30 - 31	43 120	22 094	21 026	33 464	17 144	16 320	9 656	4 950	4 706
31 - 32	41 906	21 465	20 441	33 289	17 079	16 210	8 617	4 386	4 231
32 - 33	39 925	20 586	19 339	31 780	16 390	15 390	8 145	4 196	3 949
33 - 34	37 357	19 077	18 280	30 073	15 356	14 717	7 284	3 721	3 563
34 - 35	36 404	18 744	17 660	29 058	14 953	14 105	7 346	3 791	3 555
30 - 35	198 712	101 966	96 746	157 664	80 922	76 742	41 048	21 044	20 004
35 - 36	33 732	17 336	16 396	26 849	13 795	13 054	6 883	3 541	3 342
36 - 37	28 353	14 615	13 738	22 496	11 596	10 900	5 857	3 019	2 838
37 - 38	24 041	12 472	11 569	18 869	9 824	9 045	5 172	2 648	2 524
38 - 39	19 094	9 855	9 239	14 928	7 687	7 241	4 166	2 168	1 998
39 - 40	14 245	7 385	6 860	10 918	5 659	5 259	3 327	1 726	1 601
35 - 40	119 465	61 663	57 802	94 060	48 561	45 499	25 405	13 102	12 303
40 - 41	9 958	5 160	4 798	7 637	3 970	3 667	2 321	1 190	1 131
41 - 42	6 398	3 373	3 025	4 795	2 503	2 292	1 603	870	733
42 - 43	3 804	1 960	1 844	2 806	1 419	1 387	998	541	457
43 - 44	2 017	1 024	993	1 483	753	730	534	271	263
44 - 45	1 018	491	527	754	361	393	264	130	134
40 - 45	23 195	12 008	11 187	17 475	9 006	8 469	5 720	3 002	2 718
45 - 46	490	251	239	363	193	170	127	58	69
46 - 47	217	115	102	156	86	70	61	29	32
47 - 48	56	28	28	47	23	24	9	5	4
48 - 49	44	25	19	36	21	15	8	4	4
49 - 50	19	9	10	16	7	9	3	2	1
45 - 50	826	428	398	618	330	288	208	98	110
50 und älter	31	19	12	24	16	8	7	3	4
Alter unbekannt	-	-	-	-	-	-	-	-	-
Insgesamt	672 724	345 816	326 908	471 205	242 419	228 786	201 519	103 397	98 122

2 Geburten

2.2 Lebendgeborene 2006 nach Staatsangehörigkeit des Kindes bzw. der Eltern,
Alter der Mutter und Familienstand der Eltern

Alter der Mutter von ... bis unter ... Jahren	Insgesamt			Eltern miteinander verheiratet			Eltern nicht miteinander verheiratet		
	insgesamt	männlich	weiblich	insgesamt	männlich	weiblich	insgesamt	männlich	weiblich
Beide Elternteile Deutsche (einschl. nicht verheiratete deutsche Mütter ohne Angabe zum Vater)									
unter 15	128	61	67	-	-	-	128	61	67
15 - 16	585	282	303	1	1	0	584	281	303
16 - 17	1 613	839	774	18	7	11	1 595	832	763
17 - 18	3 109	1 617	1 492	59	30	29	3 050	1 587	1 463
18 - 19	5 157	2 638	2 519	525	279	246	4 632	2 359	2 273
19 - 20	8 403	4 396	4 007	1 314	685	629	7 089	3 711	3 378
unter 20	18 995	9 833	9 162	1 917	1 002	915	17 078	8 831	8 247
20 - 21	10 303	5 360	4 943	2 215	1 195	1 020	8 088	4 165	3 923
21 - 22	12 456	6 466	5 990	3 537	1 855	1 682	8 919	4 611	4 308
22 - 23	14 498	7 461	7 037	5 361	2 759	2 602	9 137	4 702	4 435
23 - 24	17 334	8 813	8 521	7 596	3 855	3 741	9 738	4 958	4 780
24 - 25	20 364	10 343	10 021	10 495	5 370	5 125	9 869	4 973	4 896
20 - 25	74 955	38 443	36 512	29 204	15 034	14 170	45 751	23 409	22 342
25 - 26	24 276	12 491	11 785	13 664	7 075	6 589	10 612	5 416	5 196
26 - 27	27 043	13 750	13 293	16 475	8 365	8 110	10 568	5 385	5 183
27 - 28	28 498	14 617	13 881	18 571	9 541	9 030	9 927	5 076	4 851
28 - 29	31 386	16 189	15 197	21 560	11 140	10 420	9 826	5 049	4 777
29 - 30	32 411	16 683	15 728	23 332	12 045	11 287	9 079	4 638	4 441
25 - 30	143 614	73 730	69 884	93 602	48 166	45 436	50 012	25 564	24 448
30 - 31	32 542	16 574	15 968	24 332	12 400	11 932	8 210	4 174	4 036
31 - 32	31 848	16 309	15 539	24 562	12 601	11 961	7 286	3 708	3 578
32 - 33	30 886	15 914	14 972	24 024	12 410	11 614	6 862	3 504	3 358
33 - 34	29 356	14 982	14 374	23 195	11 810	11 385	6 161	3 172	2 989
34 - 35	29 293	15 083	14 210	23 021	11 867	11 154	6 272	3 216	3 056
30 - 35	153 925	78 862	75 063	119 134	61 088	58 046	34 791	17 774	17 017
35 - 36	27 729	14 290	13 439	21 758	11 214	10 544	5 971	3 076	2 895
36 - 37	23 283	11 974	11 309	18 285	9 398	8 887	4 998	2 576	2 422
37 - 38	19 979	10 346	9 633	15 528	8 033	7 495	4 451	2 313	2 138
38 - 39	15 851	8 163	7 688	12 304	6 332	5 972	3 547	1 831	1 716
39 - 40	11 905	6 167	5 738	9 010	4 672	4 338	2 895	1 495	1 400
35 - 40	98 747	50 940	47 807	76 885	39 649	37 236	21 862	11 291	10 571
40 - 41	8 170	4 233	3 937	6 186	3 204	2 982	1 984	1 029	955
41 - 42	5 194	2 706	2 488	3 843	1 980	1 863	1 351	726	625
42 - 43	3 076	1 576	1 500	2 251	1 121	1 130	825	455	370
43 - 44	1 580	801	779	1 117	565	552	463	236	227
44 - 45	805	389	416	584	275	309	221	114	107
40 - 45	18 825	9 705	9 120	13 981	7 145	6 836	4 844	2 560	2 284
45 - 46	383	195	188	279	148	131	104	47	57
46 - 47	155	80	75	103	54	49	52	26	26
47 - 48	40	21	19	32	17	15	8	4	4
48 - 49	33	19	14	27	16	11	6	3	3
49 - 50	12	8	4	10	6	4	2	2	-
45 - 50	623	323	300	451	241	210	172	82	90
50 und älter	19	13	6	16	12	4	3	1	2
Alter unbekannt	-	-	-	-	-	-	-	-	-
Insgesamt	509 703	261 849	247 854	335 190	172 337	162 853	174 513	89 512	85 001

2 Geburten

2.2 Lebendgeborene 2006 nach Staatsangehörigkeit des Kindes bzw. der Eltern,
Alter der Mutter und Familienstand der Eltern

Alter der Mutter von ... bis unter ... Jahren	Insgesamt			Eltern miteinander verheiratet			Eltern nicht miteinander verheiratet		
	insgesamt	männlich	weiblich	insgesamt	männlich	weiblich	insgesamt	männlich	weiblich
Beide Elternteile Ausländer/-innen (einschl. nicht verheiratete ausländische Mütter ohne Angabe zum Vater)									
unter 15	10	4	6	1	-	1	9	4	5
15 - 16	52	27	25	1	-	1	51	27	24
16 - 17	135	68	67	14	7	7	121	61	60
17 - 18	331	164	167	62	25	37	269	139	130
18 - 19	710	368	342	311	154	157	399	214	185
19 - 20	1 358	665	693	771	384	387	587	281	306
unter 20	2 596	1 296	1 300	1 160	570	590	1 436	726	710
20 - 21	1 871	1 006	865	1 272	697	575	599	309	290
21 - 22	2 541	1 302	1 239	1 862	972	890	679	330	349
22 - 23	2 929	1 491	1 438	2 268	1 123	1 145	661	368	293
23 - 24	3 352	1 725	1 627	2 725	1 410	1 315	627	315	312
24 - 25	3 994	2 114	1 880	3 303	1 736	1 567	691	378	313
20 - 25	14 687	7 638	7 049	11 430	5 938	5 492	3 257	1 700	1 557
25 - 26	4 428	2 308	2 120	3 691	1 930	1 761	737	378	359
26 - 27	4 718	2 428	2 290	3 994	2 055	1 939	724	373	351
27 - 28	4 645	2 364	2 281	3 942	2 025	1 917	703	339	364
28 - 29	4 556	2 380	2 176	3 883	2 026	1 857	673	354	319
29 - 30	4 600	2 350	2 250	3 933	2 010	1 923	667	340	327
25 - 30	22 947	11 830	11 117	19 443	10 046	9 397	3 504	1 784	1 720
30 - 31	4 417	2 325	2 092	3 725	1 957	1 768	692	368	324
31 - 32	4 093	2 147	1 946	3 503	1 836	1 667	590	311	279
32 - 33	3 767	1 969	1 798	3 163	1 629	1 534	604	340	264
33 - 34	3 291	1 685	1 606	2 780	1 441	1 339	511	244	267
34 - 35	2 784	1 469	1 315	2 311	1 216	1 095	473	253	220
30 - 35	18 352	9 595	8 757	15 482	8 079	7 403	2 870	1 516	1 354
35 - 36	2 371	1 177	1 194	1 974	984	990	397	193	204
36 - 37	1 983	1 031	952	1 633	841	792	350	190	160
37 - 38	1 570	790	780	1 275	662	613	295	128	167
38 - 39	1 181	613	568	951	487	464	230	126	104
39 - 40	850	460	390	663	351	312	187	109	78
35 - 40	7 955	4 071	3 884	6 496	3 325	3 171	1 459	746	713
40 - 41	662	345	317	551	295	256	111	50	61
41 - 42	456	261	195	347	196	151	109	65	44
42 - 43	267	140	127	196	106	90	71	34	37
43 - 44	160	81	79	134	70	64	26	11	15
44 - 45	87	38	49	68	31	37	19	7	12
40 - 45	1 632	865	767	1 296	698	598	336	167	169
45 - 46	42	21	21	31	16	15	11	5	6
46 - 47	29	16	13	23	14	9	6	2	4
47 - 48	6	4	2	5	3	2	1	1	-
48 - 49	9	5	4	7	4	3	2	1	1
49 - 50	1	1	-	1	1	-	-	-	-
45 - 50	87	47	40	67	38	29	20	9	11
50 und älter	9	5	4	6	3	3	3	2	1
Alter unbekannt	-	-	-	-	-	-	-	-	-
Insgesamt	68 265	35 347	32 918	55 380	28 697	26 683	12 885	6 650	6 235

2 Geburten

2.2 Lebendgeborene 2006 nach Staatsangehörigkeit des Kindes bzw. der Eltern,
Alter der Mutter und Familienstand der Eltern

Alter der Mutter von ... bis unter ... Jahren	Insgesamt			Eltern miteinander verheiratet			Eltern nicht miteinander verheiratet		
	insgesamt	männlich	weiblich	insgesamt	männlich	weiblich	insgesamt	männlich	weiblich
Vater deutsch und Mutter ausländisch									
unter 15	3	1	2	-	-	-	3	1	2
15 - 16	6	3	3	-	-	-	6	3	3
16 - 17	18	10	8	6	4	2	12	6	6
17 - 18	79	43	36	45	24	21	34	19	15
18 - 19	322	177	145	206	117	89	116	60	56
19 - 20	663	325	338	511	253	258	152	72	80
unter 20	1 091	559	532	768	398	370	323	161	162
20 - 21	1 053	537	516	864	444	420	189	93	96
21 - 22	1 472	794	678	1 256	684	572	216	110	106
22 - 23	1 897	1 007	890	1 642	881	761	255	126	129
23 - 24	2 396	1 228	1 168	2 150	1 094	1 056	246	134	112
24 - 25	2 782	1 423	1 359	2 486	1 261	1 225	296	162	134
20 - 25	9 600	4 989	4 611	8 398	4 364	4 034	1 202	625	577
25 - 26	3 157	1 626	1 531	2 840	1 475	1 365	317	151	166
26 - 27	3 376	1 677	1 699	3 025	1 511	1 514	351	166	185
27 - 28	3 533	1 796	1 737	3 167	1 609	1 558	366	187	179
28 - 29	3 504	1 772	1 732	3 156	1 597	1 559	348	175	173
29 - 30	3 608	1 868	1 740	3 253	1 682	1 571	355	186	169
25 - 30	17 178	8 739	8 439	15 441	7 874	7 567	1 737	865	872
30 - 31	3 503	1 794	1 709	3 139	1 598	1 541	364	196	168
31 - 32	3 491	1 757	1 734	3 125	1 567	1 558	366	190	176
32 - 33	3 171	1 648	1 523	2 811	1 453	1 358	360	195	165
33 - 34	2 885	1 465	1 420	2 590	1 323	1 267	295	142	153
34 - 35	2 645	1 342	1 303	2 351	1 189	1 162	294	153	141
30 - 35	15 695	8 006	7 689	14 016	7 130	6 886	1 679	876	803
35 - 36	2 135	1 093	1 042	1 904	968	936	231	125	106
36 - 37	1 839	965	874	1 595	844	751	244	121	123
37 - 38	1 465	771	694	1 273	682	591	192	89	103
38 - 39	1 105	568	537	943	486	457	162	82	80
39 - 40	818	416	402	701	359	342	117	57	60
35 - 40	7 362	3 813	3 549	6 416	3 339	3 077	946	474	472
40 - 41	578	294	284	490	247	243	88	47	41
41 - 42	376	202	174	319	165	154	57	37	20
42 - 43	248	124	124	199	101	98	49	23	26
43 - 44	156	76	80	136	66	70	20	10	10
44 - 45	59	30	29	55	29	26	4	1	3
40 - 45	1 417	726	691	1 199	608	591	218	118	100
45 - 46	37	27	10	34	24	10	3	3	-
46 - 47	12	8	4	12	8	4	-	-	-
47 - 48	8	2	6	8	2	6	-	-	-
48 - 49	-	-	-	-	-	-	-	-	-
49 - 50	2	-	2	1	-	1	1	-	1
45 - 50	59	37	22	55	34	21	4	3	1
50 und älter	2	1	1	2	1	1	-	-	-
Alter unbekannt	-	-	-	-	-	-	-	-	-
Insgesamt	52 404	26 870	25 534	46 295	23 748	22 547	6 109	3 122	2 987

2 Geburten

2.2 Lebendgeborene 2006 nach Staatsangehörigkeit des Kindes bzw. der Eltern,
Alter der Mutter und Familienstand der Eltern

Alter der Mutter von ... bis unter ... Jahren	Insgesamt			Eltern miteinander verheiratet			Eltern nicht miteinander verheiratet		
	insgesamt	männlich	weiblich	insgesamt	männlich	weiblich	insgesamt	männlich	weiblich
Mutter deutsch und Vater ausländisch									
unter 15	-	-	-	-	-	-	-	-	-
15 - 16	4	1	3	-	-	-	4	1	3
16 - 17	20	9	11	9	3	6	11	6	5
17 - 18	70	33	37	29	17	12	41	16	25
18 - 19	332	166	166	139	68	71	193	98	95
19 - 20	659	333	326	360	183	177	299	150	149
unter 20	1 085	542	543	537	271	266	548	271	277
20 - 21	1 029	521	508	669	343	326	360	178	182
21 - 22	1 417	722	695	1 050	532	518	367	190	177
22 - 23	1 772	875	897	1 328	668	660	444	207	237
23 - 24	2 149	1 092	1 057	1 714	861	853	435	231	204
24 - 25	2 581	1 365	1 216	2 114	1 112	1 002	467	253	214
20 - 25	8 948	4 575	4 373	6 875	3 516	3 359	2 073	1 059	1 014
25 - 26	2 900	1 448	1 452	2 463	1 229	1 234	437	219	218
26 - 27	2 982	1 505	1 477	2 500	1 228	1 272	482	277	205
27 - 28	3 091	1 591	1 500	2 622	1 349	1 273	469	242	227
28 - 29	2 940	1 524	1 416	2 530	1 320	1 210	410	204	206
29 - 30	2 886	1 490	1 396	2 474	1 279	1 195	412	211	201
25 - 30	14 799	7 558	7 241	12 589	6 405	6 184	2 210	1 153	1 057
30 - 31	2 658	1 401	1 257	2 268	1 189	1 079	390	212	178
31 - 32	2 474	1 252	1 222	2 099	1 075	1 024	375	177	198
32 - 33	2 101	1 055	1 046	1 782	898	884	319	157	162
33 - 34	1 825	945	880	1 508	782	726	317	163	154
34 - 35	1 682	850	832	1 375	681	694	307	169	138
30 - 35	10 740	5 503	5 237	9 032	4 625	4 407	1 708	878	830
35 - 36	1 497	776	721	1 213	629	584	284	147	137
36 - 37	1 248	645	603	983	513	470	265	132	133
37 - 38	1 027	565	462	793	447	346	234	118	116
38 - 39	957	511	446	730	382	348	227	129	98
39 - 40	672	342	330	544	277	267	128	65	63
35 - 40	5 401	2 839	2 562	4 263	2 248	2 015	1 138	591	547
40 - 41	548	288	260	410	224	186	138	64	74
41 - 42	372	204	168	286	162	124	86	42	44
42 - 43	213	120	93	160	91	69	53	29	24
43 - 44	121	66	55	96	52	44	25	14	11
44 - 45	67	34	33	47	26	21	20	8	12
40 - 45	1 321	712	609	999	555	444	322	157	165
45 - 46	28	8	20	19	5	14	9	3	6
46 - 47	21	11	10	18	10	8	3	1	2
47 - 48	2	1	1	2	1	1	-	-	-
48 - 49	2	1	1	2	1	1	-	-	-
49 - 50	4	-	4	4	-	4	-	-	-
45 - 50	57	21	36	45	17	28	12	4	8
50 und älter	1	-	1	-	-	-	1	-	1
Alter unbekannt	-	-	-	-	-	-	-	-	-
Insgesamt	42 352	21 750	20 602	34 340	17 637	16 703	8 012	4 113	3 899

2 Geburten

2.2 Lebendgeborene 2006 nach Staatsangehörigkeit des Kindes bzw. der Eltern,
Alter der Mutter und Familienstand der Eltern

Alter der Mutter von ... bis unter ... Jahren	Insgesamt			Eltern miteinander verheiratet			Eltern nicht miteinander verheiratet		
	insgesamt	männlich	weiblich	insgesamt	männlich	weiblich	insgesamt	männlich	weiblich
Mindestens ein Elternteil deutsch									
unter 15	131	62	69	-	-	-	131	62	69
15 - 16	595	286	309	1	1	-	594	285	309
16 - 17	1 651	858	793	33	14	19	1 618	844	774
17 - 18	3 258	1 693	1 565	133	71	62	3 125	1 622	1 503
18 - 19	5 811	2 981	2 830	870	464	406	4 941	2 517	2 424
19 - 20	9 725	5 054	4 671	2 185	1 121	1 064	7 540	3 933	3 607
unter 20	21 171	10 934	10 237	3 222	1 671	1 551	17 949	9 263	8 686
20 - 21	12 385	6 418	5 967	3 748	1 982	1 766	8 637	4 436	4 201
21 - 22	15 345	7 982	7 363	5 843	3 071	2 772	9 502	4 911	4 591
22 - 23	18 167	9 343	8 824	8 331	4 308	4 023	9 836	5 035	4 801
23 - 24	21 879	11 133	10 746	11 460	5 810	5 650	10 419	5 323	5 096
24 - 25	25 727	13 131	12 596	15 095	7 743	7 352	10 632	5 388	5 244
20 - 25	93 503	48 007	45 496	44 477	22 914	21 563	49 026	25 093	23 933
25 - 26	30 333	15 565	14 768	18 967	9 779	9 188	11 366	5 786	5 580
26 - 27	33 401	16 932	16 469	22 000	11 104	10 896	11 401	5 828	5 573
27 - 28	35 122	18 004	17 118	24 360	12 499	11 861	10 762	5 505	5 257
28 - 29	37 830	19 485	18 345	27 246	14 057	13 189	10 584	5 428	5 156
29 - 30	38 905	20 041	18 864	29 059	15 006	14 053	9 846	5 035	4 811
25 - 30	175 591	90 027	85 564	121 632	62 445	59 187	53 959	27 582	26 377
30 - 31	38 703	19 769	18 934	29 739	15 187	14 552	8 964	4 582	4 382
31 - 32	37 813	19 318	18 495	29 786	15 243	14 543	8 027	4 075	3 952
32 - 33	36 158	18 617	17 541	28 617	14 761	13 856	7 541	3 856	3 685
33 - 34	34 066	17 392	16 674	27 293	13 915	13 378	6 773	3 477	3 296
34 - 35	33 620	17 275	16 345	26 747	13 737	13 010	6 873	3 538	3 335
30 - 35	180 360	92 371	87 989	142 182	72 843	69 339	38 178	19 528	18 650
35 - 36	31 361	16 159	15 202	24 875	12 811	12 064	6 486	3 348	3 138
36 - 37	26 370	13 584	12 786	20 863	10 755	10 108	5 507	2 829	2 678
37 - 38	22 471	11 682	10 789	17 594	9 162	8 432	4 877	2 520	2 357
38 - 39	17 913	9 242	8 671	13 977	7 200	6 777	3 936	2 042	1 894
39 - 40	13 395	6 925	6 470	10 255	5 308	4 947	3 140	1 617	1 523
35 - 40	111 510	57 592	53 918	87 564	45 236	42 328	23 946	12 356	11 590
40 - 41	9 296	4 815	4 481	7 086	3 675	3 411	2 210	1 140	1 070
41 - 42	5 942	3 112	2 830	4 448	2 307	2 141	1 494	805	689
42 - 43	3 537	1 820	1 717	2 610	1 313	1 297	927	507	420
43 - 44	1 857	943	914	1 349	683	666	508	260	248
44 - 45	931	453	478	686	330	356	245	123	122
40 - 45	21 563	11 143	10 420	16 179	8 308	7 871	5 384	2 835	2 549
45 - 46	448	230	218	332	177	155	116	53	63
46 - 47	188	99	89	133	72	61	55	27	28
47 - 48	50	24	26	42	20	22	8	4	4
48 - 49	35	20	15	29	17	12	6	3	3
49 - 50	18	8	10	15	6	9	3	2	1
45 - 50	739	381	358	551	292	259	188	89	99
50 und älter	22	14	8	18	13	5	4	1	3
Alter unbekannt	-	-	-	-	-	-	-	-	-
Insgesamt	604 459	310 469	293 990	415 825	213 722	202 103	188 634	96 747	91 887

2 Geburten

2.2 Lebendgeborene 2006 nach Staatsangehörigkeit des Kindes bzw. der Eltern,
Alter der Mutter und Familienstand der Eltern

Alter der Mutter von ... bis unter ... Jahren	Insgesamt			Eltern miteinander verheiratet			Eltern nicht miteinander verheiratet		
	insgesamt	männlich	weiblich	insgesamt	männlich	weiblich	insgesamt	männlich	weiblich
Mutter deutsch									
unter 15	128	61	67	-	-	-	128	61	67
15 - 16	589	283	306	1	1	-	588	282	306
16 - 17	1 633	848	785	27	10	17	1 606	838	768
17 - 18	3 179	1 650	1 529	88	47	41	3 091	1 603	1 488
18 - 19	5 489	2 804	2 685	664	347	317	4 825	2 457	2 368
19 - 20	9 062	4 729	4 333	1 674	868	806	7 388	3 861	3 527
unter 20	20 080	10 375	9 705	2 454	1 273	1 181	17 626	9 102	8 524
20 - 21	11 332	5 881	5 451	2 884	1 538	1 346	8 448	4 343	4 105
21 - 22	13 873	7 188	6 685	4 587	2 387	2 200	9 286	4 801	4 485
22 - 23	16 270	8 336	7 934	6 689	3 427	3 262	9 581	4 909	4 672
23 - 24	19 483	9 905	9 578	9 310	4 716	4 594	10 173	5 189	4 984
24 - 25	22 945	11 708	11 237	12 609	6 482	6 127	10 336	5 226	5 110
20 - 25	83 903	43 018	40 885	36 079	18 550	17 529	47 824	24 468	23 356
25 - 26	27 176	13 939	13 237	16 127	8 304	7 823	11 049	5 635	5 414
26 - 27	30 025	15 255	14 770	18 975	9 593	9 382	11 050	5 662	5 388
27 - 28	31 589	16 208	15 381	21 193	10 890	10 303	10 396	5 318	5 078
28 - 29	34 326	17 713	16 613	24 090	12 460	11 630	10 236	5 253	4 983
29 - 30	35 297	18 173	17 124	25 806	13 324	12 482	9 491	4 849	4 642
25 - 30	158 413	81 288	77 125	106 191	54 571	51 620	52 222	26 717	25 505
30 - 31	35 200	17 975	17 225	26 600	13 589	13 011	8 600	4 386	4 214
31 - 32	34 322	17 561	16 761	26 661	13 676	12 985	7 661	3 885	3 776
32 - 33	32 987	16 969	16 018	25 806	13 308	12 498	7 181	3 661	3 520
33 - 34	31 181	15 927	15 254	24 703	12 592	12 111	6 478	3 335	3 143
34 - 35	30 975	15 933	15 042	24 396	12 548	11 848	6 579	3 385	3 194
30 - 35	164 665	84 365	80 300	128 166	65 713	62 453	36 499	18 652	17 847
35 - 36	29 226	15 066	14 160	22 971	11 843	11 128	6 255	3 223	3 032
36 - 37	24 531	12 619	11 912	19 268	9 911	9 357	5 263	2 708	2 555
37 - 38	21 006	10 911	10 095	16 321	8 480	7 841	4 685	2 431	2 254
38 - 39	16 808	8 674	8 134	13 034	6 714	6 320	3 774	1 960	1 814
39 - 40	12 577	6 509	6 068	9 554	4 949	4 605	3 023	1 560	1 463
35 - 40	104 148	53 779	50 369	81 148	41 897	39 251	23 000	11 882	11 118
40 - 41	8 718	4 521	4 197	6 596	3 428	3 168	2 122	1 093	1 029
41 - 42	5 566	2 910	2 656	4 129	2 142	1 987	1 437	768	669
42 - 43	3 289	1 696	1 593	2 411	1 212	1 199	878	484	394
43 - 44	1 701	867	834	1 213	617	596	488	250	238
44 - 45	872	423	449	631	301	330	241	122	119
40 - 45	20 146	10 417	9 729	14 980	7 700	7 280	5 166	2 717	2 449
45 - 46	411	203	208	298	153	145	113	50	63
46 - 47	176	91	85	121	64	57	55	27	28
47 - 48	42	22	20	34	18	16	8	4	4
48 - 49	35	20	15	29	17	12	6	3	3
49 - 50	16	8	8	14	6	8	2	2	-
45 - 50	680	344	336	496	258	238	184	86	98
50 und älter	20	13	7	16	12	4	4	1	3
Alter unbekannt	-	-	-	-	-	-	-	-	-
Insgesamt	552 055	283 599	268 456	369 530	189 974	179 556	182 525	93 625	88 900

2 Geburten

2.2 Lebendgeborene 2006 nach Staatsangehörigkeit des Kindes bzw. der Eltern,
Alter der Mutter und Familienstand der Eltern

Alter der Mutter von ... bis unter ... Jahren	Insgesamt			Eltern miteinander verheiratet			Eltern nicht miteinander verheiratet		
	insgesamt	männlich	weiblich	insgesamt	männlich	weiblich	insgesamt	männlich	weiblich
Mutter ausländisch									
unter 15	13	5	8	1	-	1	12	5	7
15 - 16	58	30	28	1	-	1	57	30	27
16 - 17	153	78	75	20	11	9	133	67	66
17 - 18	410	207	203	107	49	58	303	158	145
18 - 19	1 032	545	487	517	271	246	515	274	241
19 - 20	2 021	990	1 031	1 282	637	645	739	353	386
unter 20	3 687	1 855	1 832	1 928	968	960	1 759	887	872
20 - 21	2 924	1 543	1 381	2 136	1 141	995	788	402	386
21 - 22	4 013	2 096	1 917	3 118	1 656	1 462	895	440	455
22 - 23	4 826	2 498	2 328	3 910	2 004	1 906	916	494	422
23 - 24	5 748	2 953	2 795	4 875	2 504	2 371	873	449	424
24 - 25	6 776	3 537	3 239	5 789	2 997	2 792	987	540	447
20 - 25	24 287	12 627	11 660	19 828	10 302	9 526	4 459	2 325	2 134
25 - 26	7 585	3 934	3 651	6 531	3 405	3 126	1 054	529	525
26 - 27	8 094	4 105	3 989	7 019	3 566	3 453	1 075	539	536
27 - 28	8 178	4 160	4 018	7 109	3 634	3 475	1 069	526	543
28 - 29	8 060	4 152	3 908	7 039	3 623	3 416	1 021	529	492
29 - 30	8 208	4 218	3 990	7 186	3 692	3 494	1 022	526	496
25 - 30	40 125	20 569	19 556	34 884	17 920	16 964	5 241	2 649	2 592
30 - 31	7 920	4 119	3 801	6 864	3 555	3 309	1 056	564	492
31 - 32	7 584	3 904	3 680	6 628	3 403	3 225	956	501	455
32 - 33	6 938	3 617	3 321	5 974	3 082	2 892	964	535	429
33 - 34	6 176	3 150	3 026	5 370	2 764	2 606	806	386	420
34 - 35	5 429	2 811	2 618	4 662	2 405	2 257	767	406	361
30 - 35	34 047	17 601	16 446	29 498	15 209	14 289	4 549	2 392	2 157
35 - 36	4 506	2 270	2 236	3 878	1 952	1 926	628	318	310
36 - 37	3 822	1 996	1 826	3 228	1 685	1 543	594	311	283
37 - 38	3 035	1 561	1 474	2 548	1 344	1 204	487	217	270
38 - 39	2 286	1 181	1 105	1 894	973	921	392	208	184
39 - 40	1 668	876	792	1 364	710	654	304	166	138
35 - 40	15 317	7 884	7 433	12 912	6 664	6 248	2 405	1 220	1 185
40 - 41	1 240	639	601	1 041	542	499	199	97	102
41 - 42	832	463	369	666	361	305	166	102	64
42 - 43	515	264	251	395	207	188	120	57	63
43 - 44	316	157	159	270	136	134	46	21	25
44 - 45	146	68	78	123	60	63	23	8	15
40 - 45	3 049	1 591	1 458	2 495	1 306	1 189	554	285	269
45 - 46	79	48	31	65	40	25	14	8	6
46 - 47	41	24	17	35	22	13	6	2	4
47 - 48	14	6	8	13	5	8	1	1	-
48 - 49	9	5	4	7	4	3	2	1	1
49 - 50	3	1	2	2	1	1	1	-	1
45 - 50	146	84	62	122	72	50	24	12	12
50 und älter	11	6	5	8	4	4	3	2	1
Alter unbekannt	-	-	-	-	-	-	-	-	-
Insgesamt	120 669	62 217	58 452	101 675	52 445	49 230	18 994	9 772	9 222

2 Geburten

2.2 Lebendgeborene 2006 nach Staatsangehörigkeit des Kindes bzw. der Eltern,
Alter der Mutter und Familienstand der Eltern

Alter der Mutter von ... bis unter ... Jahren	Insgesamt			Eltern miteinander verheiratet			Eltern nicht miteinander verheiratet		
	insgesamt	männlich	weiblich	insgesamt	männlich	weiblich	insgesamt	männlich	weiblich
Staatsangehörigkeit des Kindes: deutsch									
unter 15	134	64	70	-	-	-	134	64	70
15 - 16	602	290	312	2	1	1	600	289	311
16 - 17	1 677	869	808	40	16	24	1 637	853	784
17 - 18	3 373	1 735	1 638	172	86	86	3 201	1 649	1 552
18 - 19	6 105	3 129	2 976	1 056	554	502	5 049	2 575	2 474
19 - 20	10 397	5 372	5 025	2 682	1 374	1 308	7 715	3 998	3 717
unter 20	22 288	11 459	10 829	3 952	2 031	1 921	18 336	9 428	8 908
20 - 21	13 345	6 939	6 406	4 533	2 409	2 124	8 812	4 530	4 282
21 - 22	16 706	8 681	8 025	7 007	3 673	3 334	9 699	5 008	4 691
22 - 23	19 802	10 156	9 646	9 767	5 000	4 767	10 035	5 156	4 879
23 - 24	23 823	12 117	11 706	13 195	6 694	6 501	10 628	5 423	5 205
24 - 25	28 138	14 395	13 743	17 296	8 885	8 411	10 842	5 510	5 332
20 - 25	101 814	52 288	49 526	51 798	26 661	25 137	50 016	25 627	24 389
25 - 26	33 036	16 967	16 069	21 431	11 052	10 379	11 605	5 915	5 690
26 - 27	36 241	18 430	17 811	24 615	12 477	12 138	11 626	5 953	5 673
27 - 28	37 919	19 405	18 514	26 929	13 801	13 128	10 990	5 604	5 386
28 - 29	40 487	20 863	19 624	29 664	15 309	14 355	10 823	5 554	5 269
29 - 30	41 607	21 381	20 226	31 518	16 238	15 280	10 089	5 143	4 946
25 - 30	189 290	97 046	92 244	134 157	68 877	65 280	55 133	28 169	26 964
30 - 31	41 276	21 110	20 166	32 058	16 396	15 662	9 218	4 714	4 504
31 - 32	40 142	20 535	19 607	31 878	16 328	15 550	8 264	4 207	4 057
32 - 33	38 357	19 756	18 601	30 568	15 767	14 801	7 789	3 989	3 800
33 - 34	35 979	18 378	17 601	28 980	14 797	14 183	6 999	3 581	3 418
34 - 35	35 179	18 072	17 107	28 104	14 427	13 677	7 075	3 645	3 430
30 - 35	190 933	97 851	93 082	151 588	77 715	73 873	39 345	20 136	19 209
35 - 36	32 680	16 822	15 858	26 034	13 390	12 644	6 646	3 432	3 214
36 - 37	27 445	14 151	13 294	21 781	11 235	10 546	5 664	2 916	2 748
37 - 38	23 352	12 133	11 219	18 367	9 569	8 798	4 985	2 564	2 421
38 - 39	18 573	9 575	8 998	14 536	7 478	7 058	4 037	2 097	1 940
39 - 40	13 878	7 188	6 690	10 643	5 514	5 129	3 235	1 674	1 561
35 - 40	115 928	59 869	56 059	91 361	47 186	44 175	24 567	12 683	11 884
40 - 41	9 671	5 025	4 646	7 413	3 856	3 557	2 258	1 169	1 089
41 - 42	6 192	3 260	2 932	4 645	2 423	2 222	1 547	837	710
42 - 43	3 690	1 911	1 779	2 727	1 383	1 344	963	528	435
43 - 44	1 954	993	961	1 432	728	704	522	265	257
44 - 45	978	472	506	723	347	376	255	125	130
40 - 45	22 485	11 661	10 824	16 940	8 737	8 203	5 545	2 924	2 621
45 - 46	474	243	231	352	188	164	122	55	67
46 - 47	200	106	94	144	79	65	56	27	29
47 - 48	53	26	27	45	22	23	8	4	4
48 - 49	39	22	17	33	19	14	6	3	3
49 - 50	18	8	10	15	6	9	3	2	1
45 - 50	784	405	379	589	314	275	195	91	104
50 und älter	26	16	10	20	14	6	6	2	4
Alter unbekannt	-	-	-	-	-	-	-	-	-
Insgesamt	643 548	330 595	312 953	450 405	231 535	218 870	193 143	99 060	94 083

2 Geburten

2.2 Lebendgeborene 2006 nach Staatsangehörigkeit des Kindes bzw. der Eltern,
Alter der Mutter und Familienstand der Eltern

Alter der Mutter von ... bis unter ... Jahren	Insgesamt			Eltern miteinander verheiratet			Eltern nicht miteinander verheiratet		
	insgesamt	männlich	weiblich	insgesamt	männlich	weiblich	insgesamt	männlich	weiblich
Staatsangehörigkeit des Kindes: ausländisch									
unter 15	7	2	5	1	-	1	6	2	4
15 - 16	45	23	22	-	-	-	45	23	22
16 - 17	109	57	52	7	5	2	102	52	50
17 - 18	216	122	94	23	10	13	193	112	81
18 - 19	416	220	196	125	64	61	291	156	135
19 - 20	686	347	339	274	131	143	412	216	196
unter 20	1 479	771	708	430	210	220	1 049	561	488
20 - 21	911	485	426	487	270	217	424	215	209
21 - 22	1 180	603	577	698	370	328	482	233	249
22 - 23	1 294	678	616	832	431	401	462	247	215
23 - 24	1 408	741	667	990	526	464	418	215	203
24 - 25	1 583	850	733	1 102	594	508	481	256	225
20 - 25	6 376	3 357	3 019	4 109	2 191	1 918	2 267	1 166	1 101
25 - 26	1 725	906	819	1 227	657	570	498	249	249
26 - 27	1 878	930	948	1 379	682	697	499	248	251
27 - 28	1 848	963	885	1 373	723	650	475	240	235
28 - 29	1 899	1 002	897	1 465	774	691	434	228	206
29 - 30	1 898	1 010	888	1 474	778	696	424	232	192
25 - 30	9 248	4 811	4 437	6 918	3 614	3 304	2 330	1 197	1 133
30 - 31	1 844	984	860	1 406	748	658	438	236	202
31 - 32	1 764	930	834	1 411	751	660	353	179	174
32 - 33	1 568	830	738	1 212	623	589	356	207	149
33 - 34	1 378	699	679	1 093	559	534	285	140	145
34 - 35	1 225	672	553	954	526	428	271	146	125
30 - 35	7 779	4 115	3 664	6 076	3 207	2 869	1 703	908	795
35 - 36	1 052	514	538	815	405	410	237	109	128
36 - 37	908	464	444	715	361	354	193	103	90
37 - 38	689	339	350	502	255	247	187	84	103
38 - 39	521	280	241	392	209	183	129	71	58
39 - 40	367	197	170	275	145	130	92	52	40
35 - 40	3 537	1 794	1 743	2 699	1 375	1 324	838	419	419
40 - 41	287	135	152	224	114	110	63	21	42
41 - 42	206	113	93	150	80	70	56	33	23
42 - 43	114	49	65	79	36	43	35	13	22
43 - 44	63	31	32	51	25	26	12	6	6
44 - 45	40	19	21	31	14	17	9	5	4
40 - 45	710	347	363	535	269	266	175	78	97
45 - 46	16	8	8	11	5	6	5	3	2
46 - 47	17	9	8	12	7	5	5	2	3
47 - 48	3	2	1	2	1	1	1	1	-
48 - 49	5	3	2	3	2	1	2	1	1
49 - 50	1	1	-	1	1	-	-	-	-
45 - 50	42	23	19	29	16	13	13	7	6
50 und älter	5	3	2	4	2	2	1	1	-
Alter unbekannt	-	-	-	-	-	-	-	-	-
Insgesamt	29 176	15 221	13 955	20 800	10 884	9 916	8 376	4 337	4 039

2 Geburten

2.3 Lebendgeborene 2006 von miteinander verheirateten Eltern nach der Zahl der in der Ehe lebendgeborenen Kinder

2.3.1 Nach dem Alter der Mutter

Alter der Mutter von ... bis unter ... Jahren	Lebendgeborene (Eltern miteinander verheiratet)						
	insgesamt	davon waren ... Kind ¹⁾					
		1.	2.	3.	4.	5.	6. und weiteres
unter 15	1	1	-	-	-	-	-
15 - 16	2	2	-	-	-	-	-
16 - 17	47	46	1	-	-	-	-
17 - 18	195	185	8	2	-	-	-
18 - 19	1 181	1 085	94	2	-	-	-
19 - 20	2 956	2 502	426	27	1	-	-
20 - 21	5 020	3 904	1 005	105	5	1	-
21 - 22	7 705	5 378	2 025	271	28	3	-
22 - 23	10 599	6 730	3 244	540	71	12	2
23 - 24	14 185	8 582	4 584	835	157	24	3
24 - 25	18 398	10 458	6 348	1 302	237	41	12
25 - 26	22 658	12 449	7 898	1 817	380	93	21
26 - 27	25 994	13 765	9 295	2 281	507	118	28
27 - 28	28 302	14 252	10 517	2 704	592	162	75
28 - 29	31 129	15 410	11 512	3 168	726	206	107
29 - 30	32 992	15 401	12 650	3 683	868	247	143
30 - 31	33 464	15 127	13 119	3 923	909	221	165
31 - 32	33 289	14 245	13 305	4 138	1 100	305	196
32 - 33	31 780	12 563	13 165	4 324	1 174	336	218
33 - 34	30 073	11 074	12 840	4 388	1 193	317	261
34 - 35	29 058	10 190	12 575	4 448	1 220	350	275
35 - 36	26 849	8 929	11 470	4 501	1 272	382	295
36 - 37	22 496	7 081	9 569	3 940	1 226	368	312
37 - 38	18 869	5 607	7 877	3 614	1 107	359	305
38 - 39	14 928	4 429	5 935	2 956	985	331	292
39 - 40	10 918	3 240	4 118	2 176	826	261	297
40 - 41	7 637	2 334	2 714	1 488	590	233	278
41 - 42	4 795	1 446	1 587	916	418	196	232
42 - 43	2 806	811	910	517	257	119	192
43 - 44	1 483	424	449	285	133	71	121
44 - 45	754	229	195	131	80	40	79
45 - 46	363	113	87	60	36	25	42
46 - 47	156	36	35	26	27	9	23
47 - 48	47	21	9	4	7	-	6
48 - 49	36	16	8	5	1	1	5
49 - 50	16	6	6	2	1	-	1
50 und älter	24	10	6	1	1	2	4
Alter unbekannt	-	-	-	-	-	-	-
Insgesamt	471 205	208 081	179 586	58 580	16 135	4 833	3 990

1) Das im Berichtsjahr lebendgeborene Kind ist mit allen in der jetzigen Ehe lebendgeborenen und legitimierten Kindern in der Geburtenfolge mitgezählt.

2 Geburten

2.3 Lebendgeborene 2006 von miteinander verheirateten Eltern nach der Zahl der in der Ehe lebendgeborenen Kinder

2.3.2 Nach dem Geburtsjahr der Mutter

Geburtsjahr der Mutter	Lebendgeborene (Eltern miteinander verheiratet)						
	insgesamt	davon waren ... Kind ¹⁾					
		1.	2.	3.	4.	5.	6. und weiteres
1992 und später	-	-	-	-	-	-	-
1991	1	1	-	-	-	-	-
1990	20	20	-	-	-	-	-
1989	107	101	5	1	-	-	-
1988	633	599	32	2	-	-	-
1987	2 104	1 861	229	14	-	-	-
1986	4 155	3 338	747	66	4	-	-
1985	6 425	4 658	1 572	175	16	4	-
1984	9 198	6 112	2 612	426	43	4	1
1983	12 358	7 654	3 908	665	111	17	3
1982	16 541	9 642	5 574	1 091	198	31	5
1981	20 845	11 589	7 213	1 628	331	70	14
1980	24 792	13 325	8 746	2 116	464	111	30
1979	27 120	13 999	9 979	2 430	526	135	51
1978	29 926	14 937	11 062	2 955	690	191	91
1977	32 148	15 409	12 111	3 466	798	232	132
1976	33 671	15 503	13 050	3 855	896	219	148
1975	33 247	14 561	13 127	4 073	1 013	291	182
1974	32 586	13 401	13 331	4 198	1 121	312	223
1973	30 575	11 492	12 997	4 304	1 216	324	242
1972	29 639	10 682	12 699	4 442	1 217	345	254
1971	28 239	9 609	12 101	4 603	1 252	374	300
1970	24 448	7 898	10 484	4 165	1 219	377	305
1969	20 502	6 201	8 589	3 821	1 223	351	317
1968	16 589	4 947	6 765	3 229	1 020	348	280
1967	12 734	3 741	4 993	2 523	899	285	293
1966	9 183	2 819	3 335	1 801	673	252	303
1965	5 923	1 781	2 022	1 153	505	208	254
1964	3 471	1 019	1 120	654	321	156	201
1963	2 070	611	657	379	172	97	154
1962	1 021	280	295	191	110	51	94
1961	531	166	137	95	46	26	61
1960	233	61	56	39	30	16	31
1959	82	25	15	10	18	3	11
1958	30	17	7	4	1	-	1
1957	28	10	7	4	1	1	5
1956	11	3	4	2	1	1	-
1955 und früher	19	9	5	-	-	1	4
Geburtsjahr unbekannt	-	-	-	-	-	-	-
Insgesamt	471 205	208 081	179 586	58 580	16 135	4 833	3 990

1) Das im Berichtsjahr lebendgeborene Kind ist mit allen in der jetzigen Ehe lebendgeborenen und legitimierten Kindern in der Geburtenfolge mitgezählt.

2 Geburten

2.3 Lebendgeborene 2006 von miteinander verheirateten Eltern nach der Zahl der in der Ehe lebendgeborenen Kinder

2.3.3 Nach dem Eheschließungsjahr der Eltern

Eheschließungsjahr	Lebendgeborene (Eltern miteinander verheiratet)						
	insgesamt	davon waren ... Kind ¹⁾					
		1.	2.	3.	4.	5.	6. und weiteres
2 006	43 490	38 471	4 360	537	88	21	13
2 005	71 347	59 041	10 863	1 183	183	53	24
2 004	60 090	37 846	20 131	1 745	274	67	27
2 003	56 270	24 272	28 719	2 824	352	74	29
2 002	49 960	15 770	29 014	4 470	552	101	53
2 001	39 090	10 002	22 467	5 642	783	148	48
2 000	33 681	7 264	18 558	6 500	1 101	193	65
1 999	26 222	4 835	13 469	6 299	1 283	228	108
1 998	19 680	3 042	9 289	5 566	1 354	315	114
1 997	15 865	2 225	6 726	5 007	1 381	351	175
1 996	12 324	1 480	4 775	4 173	1 316	353	227
1 995	9 564	1 122	3 299	3 333	1 258	326	226
1 994	7 607	759	2 391	2 671	1 145	370	271
1 993	5 916	528	1 681	2 133	961	339	274
1 992	4 814	376	1 228	1 755	844	340	271
1 991	3 846	293	829	1 403	765	294	262
1 990	3 206	242	660	1 082	661	285	276
1 989	2 436	147	439	737	531	272	310
1 988	1 780	102	272	550	414	181	261
1 987	1 294	69	156	384	321	147	217
1 986	933	43	90	236	219	134	211
1985 - 1981	1 507	53	124	325	318	220	467
1980 und früher	113	8	11	9	18	12	55
Eheschließungsjahr unbek.	170	91	35	16	13	9	6
Insgesamt	471 205	208 081	179 586	58 580	16 135	4 833	3 990

1) Das im Berichtsjahr lebendgeborene Kind ist mit allen in der jetzigen Ehe lebendgeborenen und legitimierten Kindern in der Geburtenfolge mitgezählt.

2 Geburten

2.4 Lebendgeborene 2006 von miteinander verheirateten Eltern nach Heiratsalter der Mutter und nach der Zahl der in der Ehe lebendgeborenen Kinder

Heiratsalter der Mutter von ... bis unter ... Jahren	Lebendgeborene (Eltern miteinander verheiratet)							
	insgesamt	davon waren ... Kind ¹⁾						
		1.	2.	3.	4.	5.	6.	7. u. weiteres
unter 15	486	58	111	133	95	41	15	33
15 - 16	1 366	141	337	449	267	86	37	49
16 - 17	3 312	590	999	922	434	196	87	84
17 - 18	6 509	1 570	2 156	1 621	699	260	97	106
18 - 19	16 502	4 915	5 618	3 487	1 380	533	238	331
19 - 20	19 538	6 106	7 132	3 840	1 420	528	224	288
20 - 21	23 561	8 198	8 850	4 142	1 434	466	237	234
21 - 22	26 148	9 782	9 865	4 328	1 376	422	196	179
22 - 23	29 023	11 669	11 265	4 173	1 275	351	139	151
23 - 24	31 863	13 215	12 446	4 413	1 173	357	130	129
24 - 25	33 946	14 873	13 159	4 311	1 089	294	126	94
25 - 26	35 800	16 110	14 079	4 218	961	262	99	71
26 - 27	34 947	16 069	13 693	3 957	875	227	65	61
27 - 28	33 297	15 620	13 010	3 681	730	149	64	43
28 - 29	31 221	14 762	12 318	3 231	687	147	43	33
29 - 30	28 123	13 449	11 206	2 749	531	116	33	39
30 - 31	24 963	12 087	9 976	2 314	428	103	34	21
31 - 32	20 561	10 064	8 198	1 816	366	75	25	17
32 - 33	17 089	8 563	6 765	1 411	269	53	16	12
33 - 34	13 966	7 354	5 295	1 060	199	35	15	8
34 - 35	11 160	5 988	4 203	765	152	27	19	6
35 - 36	8 705	4 886	3 136	533	102	29	11	8
36 - 37	6 329	3 659	2 185	369	64	32	12	8
37 - 38	4 551	2 765	1 447	269	53	12	3	2
38 - 39	3 284	2 094	977	169	26	13	2	3
39 - 40	2 198	1 476	582	109	18	5	6	2
40 - 41	1 319	906	335	51	15	9	1	2
41 - 42	708	549	116	31	8	3	1	-
42 - 43	363	286	65	11	1	-	-	-
43 - 44	197	149	32	9	5	1	-	1
44 - 45	102	84	14	3	-	1	-	-
45 und älter	68	44	16	5	3	-	-	-
unbekannt	-	-	-	-	-	-	-	-
Insgesamt	471 205	208 081	179 586	58 580	16 135	4 833	1 975	2 015

1) Das im Berichtsjahr lebendgeborene Kind ist mit allen in der jetzigen Ehe lebendgeborenen und legitimierten Kindern in der Geburtenfolge mitgezählt.

2 Geburten

2.5 Lebendgeborene nach dem Alter der Mutter

Alter der Mutter in Jahren								
	2003		2004		2005		2006	
	Geburtsjahr- methode	Altersjahr- methode	Geburtsjahr- methode	Altersjahr- methode	Geburtsjahr- methode	Altersjahr- methode	Geburtsjahr- methode	Altersjahr- methode
15 und jünger	490	902	469	868	456	837	395	788
16	1 378	2 094	1 323	2 019	1 209	1 861	1 216	1 786
17	3 263	4 299	3 024	4 082	2 990	3 894	2 701	3 589
18	5 875	7 403	5 693	7 016	5 267	6 843	5 078	6 521
19	9 938	12 030	9 472	11 453	9 455	11 525	9 039	11 083
unter 20	20 944	26 728	19 981	25 438	19 377	24 960	18 429	23 767
20	14 069	15 991	13 382	15 049	13 322	14 903	13 071	14 256
21	18 735	20 647	17 561	19 741	16 955	18 418	16 181	17 886
22	23 207	24 982	22 212	24 016	20 376	22 376	19 502	21 096
23	26 835	28 037	26 075	28 012	24 990	26 783	23 141	25 231
24	29 339	31 237	30 876	32 355	28 996	31 167	27 831	29 721
20 - 24	112 185	120 894	110 106	119 173	104 639	113 647	99 726	108 190
25	33 480	35 185	33 571	35 152	33 822	35 111	32 461	34 761
26	36 918	37 802	37 067	38 689	36 418	37 971	37 180	38 119
27	39 242	40 034	40 053	40 660	39 495	40 461	38 772	39 767
28	40 741	41 831	41 859	42 605	41 293	42 113	41 342	42 386
29	43 250	43 897	42 954	43 525	42 764	42 209	43 063	43 505
25 - 29	193 631	198 749	195 504	200 631	193 792	197 865	192 818	198 538
30	44 117	44 880	44 021	44 174	42 544	43 280	43 704	43 120
31	46 635	47 909	44 041	44 369	43 354	42 747	42 269	41 906
32	47 736	46 844	45 012	45 644	41 354	41 134	40 949	39 925
33	45 312	44 010	45 485	44 029	41 270	41 315	38 267	37 357
34	42 349	40 713	41 583	39 980	40 462	38 619	36 775	36 404
30 - 34	226 149	224 356	220 142	218 196	208 984	207 095	201 964	198 712
35	38 557	36 043	38 220	35 912	35 867	34 162	35 463	33 732
36	32 169	29 172	33 024	30 552	32 155	29 518	30 728	28 353
37	25 604	22 568	26 665	23 658	26 252	24 073	26 045	24 041
38	19 163	16 807	20 496	18 016	20 979	18 455	21 165	19 094
39	14 278	12 327	15 290	13 316	15 949	13 761	16 462	14 245
35 - 39	129 771	116 917	133 695	121 454	131 202	119 969	129 863	119 465
40	9 846	8 138	10 904	8 925	11 272	9 460	11 921	9 958
41	6 306	5 033	6 784	5 431	7 212	5 842	7 811	6 398
42	3 754	2 888	4 048	3 154	4 388	3 362	4 759	3 804
43	2 163	1 606	2 292	1 694	2 527	1 902	2 796	2 017
44	1 067	781	1 169	827	1 301	929	1 392	1 018
40 - 44	23 136	18 446	25 197	20 031	26 700	21 495	28 679	23 195
45	491	339	562	395	581	412	712	490
46	231	164	245	164	272	174	309	217
47	101	58	92	72	115	87	115	56
48	40	37	54	32	75	50	38	44
49	24	16	20	15	33	20	33	19
45 - 49	887	614	973	678	1 076	743	1 207	826
50 und älter	18	17	24	21	25	21	38	31
Unbekannt	-	-	-	-	-	-	-	-
Insgesamt	706 721	706 721	705 622	705 622	685 795	685 795	672 724	672 724

2 Geburten

2.6 Altersspezifische Geburtenziffern

Alter in Jahren	2003		2004		2005		2006	
	Geburtsjahr- methode	Altersjahr- methode	Geburtsjahr- methode	Altersjahr- methode	Geburtsjahr- methode	Altersjahr- methode	Geburtsjahr- methode	Altersjahr- methode
	15	0,852	1,527	0,817	1,477	0,818	1,444	0,756
16	2,954	4,517	2,761	4,259	2,595	3,940	2,588	3,814
17	7,079	9,471	6,445	8,750	6,244	8,215	5,787	7,584
18	13,126	16,531	12,258	15,316	11,213	14,633	10,576	13,704
19	22,099	26,448	20,891	25,155	20,244	24,926	19,118	23,472
15 bis 19	9,064	11,584	8,529	10,860	8,211	10,579	7,924	10,105
20	30,559	34,061	29,242	32,490	29,077	32,363	27,680	30,461
21	39,168	42,897	37,504	41,377	36,643	39,375	34,901	38,395
22	47,937	51,161	45,718	49,147	43,096	46,469	41,684	44,610
23	54,508	58,139	53,076	56,554	50,993	54,362	48,449	51,897
24	62,187	66,408	61,906	66,264	58,613	62,567	56,306	59,885
20 bis 24	47,000	50,547	45,844	49,397	43,995	47,341	41,979	45,283
25	71,481	75,238	70,348	73,973	67,496	71,647	65,224	69,432
26	79,157	81,538	78,425	82,075	76,106	79,775	73,880	77,524
27	85,166	87,977	85,208	87,029	83,452	85,734	80,770	83,312
28	90,703	92,141	90,166	92,956	87,784	90,093	87,130	89,622
29	94,320	94,997	94,964	95,264	92,083	92,078	91,368	92,905
25 bis 29	84,069	86,323	83,675	86,144	81,164	83,706	79,455	82,350
30	94,791	91,971	95,425	95,072	94,054	94,758	93,950	93,923
31	91,384	89,205	94,155	90,517	94,043	92,106	93,336	91,673
32	84,677	81,288	87,816	84,631	88,539	84,048	88,756	85,984
33	76,972	72,098	80,376	76,129	80,650	76,761	81,891	76,301
34	67,000	62,869	70,391	65,276	71,671	66,941	71,856	67,652
30 bis 34	81,931	78,465	84,726	81,266	85,068	82,005	85,633	82,513
35	58,156	53,634	60,278	55,291	60,869	55,932	62,844	58,497
36	47,248	42,287	49,683	45,359	50,869	45,604	52,172	46,456
37	36,634	32,233	39,067	34,207	39,629	35,855	41,239	37,173
38	27,327	23,726	29,249	25,669	30,838	26,769	31,978	28,466
39	19,955	17,265	21,752	18,753	22,831	19,669	24,223	20,682
35 bis 39	37,511	33,554	39,496	35,444	40,213	36,151	41,539	37,412
40	13,819	11,580	15,204	12,471	16,088	13,367	17,081	14,248
41	9,098	7,296	9,498	7,708	10,090	8,189	11,159	9,050
42	5,470	4,263	5,825	4,561	6,163	4,787	6,665	5,338
43	3,235	2,440	3,331	2,494	3,649	2,760	3,931	2,875
44	1,647	1,237	1,745	1,254	1,897	1,373	2,012	1,479
40 bis 44	6,788	5,490	7,231	5,805	7,616	6,160	8,159	6,611
15 bis 44	1 338,707 ¹⁾	1 336,443 ¹⁾	1 353,523 ¹⁾	1 351,478 ¹⁾	1 338,336 ¹⁾	1 336,537	1 329,312 ¹⁾	1 327,859 ¹⁾
45	0,798	0,556	0,866	0,624	0,870	0,627	1,039	0,725
46	0,382	0,274	0,397	0,268	0,421	0,276	0,463	0,331
47	0,171	0,099	0,152	0,120	0,187	0,143	0,178	0,089
48	0,069	0,064	0,091	0,055	0,124	0,084	0,062	0,072
49	0,042	0,028	0,035	0,026	0,056	0,034	0,055	0,032
45 bis 49	0,299	0,209	0,320	0,226	0,345	0,241	0,376	0,261
15 bis 49	1 340,169 ¹⁾	1 337,464 ¹⁾	1 355,063 ¹⁾	1 352,571 ¹⁾	1 339,994 ¹⁾	1 337,700	1 331,110 ¹⁾	1 329,107 ¹⁾

1) Zusammengefaßte Geburtenziffer = Summe der Ziffern (einzelne Altersjahre).

2 Geburten

2.7 Geburtenhäufigkeit *)

Jahr	Verwendete Sterbetafel ³⁾	Zusammengefasste Geburtenziffer (je 1 000 Frauen)		Netto- reproduktionsrate	
		Frauen im Alter von ... bis unter ... Jahren			
		15 - 45	15 - 50	15 - 45	15 - 50
Deutschland					
1990	1986/88	1 452,919	1 454,126	0,696	0,696
1991	1986/88	1 330,744	1 331,854	0,638	0,638
1992	1986/88	1 291,337	1 292,415	0,620	0,620
1993	1986/88	1 277,094	1 278,234	0,612	0,612
1994	1986/88	1 241,442	1 242,527	0,594	0,594
1995	1986/88	1 247,813	1 248,918	0,598	0,598
1996	1986/88	1 314,562	1 315,590	0,629	0,629
1997	1986/88	1 367,808	1 368,991	0,655	0,656
1998	1986/88	1 354,098	1 355,305	0,649	0,649
1999	1986/88	1 359,754	1 360,876	0,650	0,651
2000	1999/01	1 377,279	1 378,466	0,664	0,665
2001	2000/02	1 347,388	1 348,721	0,648	0,649
2002	2001/03	1 340,065	1 341,432	0,646	0,646
2003	2001/03	1 338,707	1 340,169	0,645	0,646
2004	2002/04	1 353,523	1 355,063	0,653	0,654
2005	2003/05	1 338,336	1 339,994	0,646	0,647
2006	2004/06	1 329,312	1 331,110	0,640	0,641
Früheres Bundesgebiet ⁴⁾					
1950 ¹⁾	1949/51	2 091,331	2 100,204	0,929	0,933
1955 ²⁾	1949/51	2 101,871	2 108,389	0,938	0,941
1960	1960/62	2 360,132	2 365,742	1,096	1,098
1965	1970/72	2 502,320	2 507,487	1,174	1,177
1970	1970/72	2 012,264	2 016,349	0,946	0,948
1975	1970/72	1 448,903	1 451,338	0,679	0,680
1980	1970/72	1 443,334	1 444,899	0,679	0,679
1981	1970/72	1 433,574	1 435,181	0,674	0,675
1982	1970/72	1 405,781	1 407,185	0,660	0,661
1983	1970/72	1 329,622	1 330,896	0,625	0,625
1984	1970/72	1 289,411	1 290,555	0,605	0,606
1985	1970/72	1 279,719	1 280,819	0,603	0,604
1986	1986/88	1 344,277	1 345,312	0,645	0,645
1987	1986/88	1 366,823	1 368,002	0,653	0,653
1988	1986/88	1 411,358	1 412,522	0,675	0,676
1989	1986/88	1 394,182	1 395,390	0,669	0,670
1990	1986/88	1 448,668	1 450,091	0,693	0,694
1991	1986/88	1 420,551	1 421,790	0,680	0,681
1992	1986/88	1 400,386	1 401,607	0,672	0,673
1993	1986/88	1 391,273	1 392,558	0,666	0,667
1994	1986/88	1 346,013	1 347,225	0,643	0,644
1995	1986/88	1 338,105	1 339,328	0,641	0,642
1996	1986/88	1 394,781	1 395,949	0,667	0,667
1997	1986/88	1 439,209	1 440,574	0,689	0,690
1998	1986/88	1 411,744	1 413,106	0,676	0,677
1999	1986/88	1 404,527	1 405,788	0,672	0,672
2000	1999/01	1 411,186	1 412,505	0,681	0,681
2001	2000/02	1 380,978	1 382,434	0,664	0,665
2002	2001/03	1 369,445	1 370,955	0,660	0,660
2003	2001/03	1 362,117	1 363,703	0,656	0,657
2004	2002/04	1 369,994	1 371,650	0,661	0,662
2005	2003/05	1 353,380	1 355,175	0,653	0,653
2006	2004/06	1 339,088	1 340,988	0,645	0,646
Neue Länder und Berlin-Ost ⁵⁾					
1990	1986/88	1 517,366	1 517,693	0,728	0,728
1991	1986/88	976,674	977,159	0,471	0,472
1992	1986/88	829,971	830,362	0,399	0,399
1993	1986/88	774,464	774,878	0,370	0,370
1994	1986/88	771,723	772,205	0,369	0,370
1995	1986/88	837,650	838,246	0,400	0,401
1996	1986/88	947,228	947,691	0,454	0,454
1997	1986/88	1 038,497	1 038,957	0,497	0,497
1998	1986/88	1 086,134	1 086,741	0,523	0,523
1999	1986/88	1 147,852	1 148,430	0,549	0,549
2000	1999/01	1 213,820	1 214,489	0,585	0,586
2001	2000/02	1 230,561	1 321,344	0,592	0,593
2002	2001/03	1 237,428	1 238,051	0,597	0,597
2003	2001/03	1 263,549	1 264,395	0,613	0,613
2004	2002/04	1 306,264	1 307,164	0,631	0,631
2005	2003/05	1 294,317	1 295,126	0,630	0,630
2006	2004/06	1 301,466	1 302,566	0,624	0,624

*) Zusammengefasste Geburtenziffer, "durchschnittliche Kinderzahl je 1000 Frauen":
 Summe der altersspezifischen Geburtenziffern nach der Geburtsjahrmethode.
 - Netto-reproduktionsrate, "durchschnittliche Zahl der lebendgeborenen Mädchen
 einer Frau unter Berücksichtigung der Sterblichkeit".
 Alter der Mutter nach der Geburtsjahrmethode abgegrenzt.
 - Siehe auch Erläuterungen, Punkte 3.3.5 und 3.3.4. -

1) Früheres Bundesgebiet ohne das Saarland und Berlin-West.
 2) Früheres Bundesgebiet ohne das Saarland.
 3) Für Netto-reproduktionsrate.
 4) Seit 2001 ohne Berlin - West.
 5) Seit 2001 ohne Berlin - Ost.

2 Geburten

2.7.1 Lebendgeborene und zusammengefasste Geburtenziffer ^{*)} nach der Staatsangehörigkeit der Eltern

Jahr	Lebendgeborene				Zusammengefasste Geburtenziffer (je 1 000 Frauen)			
	deutsche Eltern ¹⁾	ausländische Eltern ²⁾	deutsche Mütter ³⁾	ausländische Mütter ³⁾	deutsche Eltern ^{1) 4)}	ausländische Eltern ^{2) 5)}	deutsche Mütter ^{3) 4)}	ausländische Mütter ^{3) 5)}
1991	739 266	90 753	722 076	107 943	1 285,437	1 705,183	1 255,253	2 039,003
1992	708 996	100 118	690 370	118 744	1 236,101	1 692,866	1 203,119	2 019,938
1993	695 573	102 874	675 346	123 101	1 223,791	1 604,454	1 187,129	1 930,629
1994	668 875	100 728	647 234	122 369	1 193,108	1 505,084	1 152,752	1 837,661
1995	665 507	99 714	641 559	123 662	1 207,315	1 446,845	1 161,572	1 801,381
1996	689 784	106 229	662 592	133 421	1 276,023	1 496,081	1 222,724	1 883,039
1997	704 991	107 182	675 553	136 620	1 337,402	1 508,877	1 277,961	1 924,204
1998	684 977	100 057	653 925	131 109	1 337,336	1 425,519	1 272,709	1 864,760
1999	675 528	95 216	643 005	127 739	1 355,788	1 367,680	1 286,410	1 828,498
2000	675 966	91 033	636 996	130 003	1 390,879	1 290,899	1 306,079	1 836,317
2001	651 702	82 773	610 841	123 634	1 378,865	1 170,500	1 287,794	1 738,400
2002	640 257	78 993	595 188	124 062	1 385,559	1 096,384	1 283,657	1 711,906
2003	630 547	76 174	582 311	124 410	1 395,042	1 049,285	1 284,307	1 702,257
2004	632 545	73 077	581 123	124 499	1 423,138	1 000,921	1 304,006	1 692,372
2005	615 378	70 417	563 466	122 329	1 413,213	965,592	1 291,166	1 663,337
2006	604 459	68 265	552 055	120 669	1 408,998	935,370	1 284,714	1 638,786

*) Zusammengefasste Geburtenziffer, "durchschnittliche Kinderzahl je 1 000 Frauen":
Summe der altersspezifischen Geburtenziffern. - Alter der Mutter hier jeweils nach
Geburtsjahrmethode abgegrenzt.

- 1) Vater oder Mutter oder beide deutsch, einschl. nicht verheirateter deutscher Mütter
ohne Angabe zum Vater, entspricht bis 1999 Kindern deutscher Staatsangehörigkeit.
2) Vater und Mutter ausländisch, einschl. nicht verheirateter ausländischer Mütter ohne
Angabe zum Vater, entspricht bis 1999 Kindern ausländischer Staatsangehörigkeit.

3) Unabhängig von der Staatsangehörigkeit
des Vaters.

4) Bezogen auf deutsche Frauen.

5) Bezogen auf ausländische Frauen.

2.8 Lebendgeborene 2006 von miteinander Verheirateten

Lfd. Nr.	Alter des Vaters von ... bis unter ... Jahren	Insgesamt	Alter der Mutter von ...						
			unter 18	18 - 19	19 - 20	20 - 21	21 - 22	22 - 23	23 - 24
01	unter 18	17	2	2	3	2	1	1	-
02	18 - 19	134	12	33	33	15	9	11	10
03	19 - 20	456	14	70	111	100	58	39	23
04	20 - 21	1 009	17	95	207	219	169	112	65
05	21 - 22	2 144	26	109	270	400	460	313	193
06	22 - 23	3 781	32	132	334	536	664	698	512
07	23 - 24	5 798	21	125	329	557	801	1 001	972
08	24 - 25	8 293	24	107	293	510	899	1 180	1 363
09	25 - 26	11 519	21	77	234	484	789	1 123	1 620
10	26 - 27	14 574	14	83	221	393	758	1 087	1 486
11	27 - 28	17 409	16	77	182	355	591	940	1 426
12	28 - 29	20 883	7	53	153	278	445	768	1 210
13	29 - 30	23 873	8	40	112	232	404	605	986
14	30 - 31	26 519	9	34	108	176	343	566	805
15	31 - 32	28 250	3	27	74	123	259	428	694
16	32 - 33	29 548	2	31	53	136	209	347	544
17	33 - 34	30 487	1	16	37	94	159	267	404
18	34 - 35	31 826	7	10	55	72	122	216	393
19	35 - 36	31 830	3	14	26	65	110	160	272
20	36 - 37	30 399	-	3	23	48	86	131	209
21	37 - 38	28 410	2	10	23	50	82	117	224
22	38 - 39	24 917	-	7	22	36	72	110	173
23	39 - 40	21 080	1	8	12	22	41	78	112
24	40 - 41	17 703	1	3	10	21	39	55	111
25	41 - 42	14 272	1	4	8	19	27	56	90
26	42 - 43	11 012	-	2	5	10	27	34	62
27	43 - 44	8 418	-	4	1	15	24	35	44
28	44 - 45	6 196	-	1	3	12	15	26	46
29	45 - 46	4 768	-	-	2	4	16	25	33
30	46 - 47	3 712	-	1	3	8	3	16	26
31	47 - 48	2 708	-	2	-	5	2	6	13
32	48 - 49	1 965	-	-	3	2	4	7	11
33	49 - 50	1 530	-	-	2	5	2	16	11
34	50 - 51	1 135	-	-	-	2	1	1	5
35	51 - 52	940	-	-	1	1	4	7	1
36	52 - 53	710	-	1	3	2	2	4	7
37	53 - 54	522	1	-	-	3	1	-	5
38	54 - 55	464	-	-	-	2	1	4	6
39	55 - 56	354	-	1	-	-	-	3	3
40	56 - 57	315	-	-	-	-	1	2	2
41	57 - 58	251	-	-	-	-	1	-	4
42	58 - 59	207	-	-	-	1	-	1	2
43	59 - 60	176	-	-	-	2	2	2	-
44	60 - 61	105	-	-	-	-	-	-	1
45	61 - 62	88	-	-	-	-	2	-	1
46	62 - 63	112	-	-	-	1	-	-	-
47	63 - 64	90	-	-	-	-	-	-	-
48	64 - 65	76	-	-	-	1	-	-	1
49	65 - 66	54	-	-	-	-	-	-	-
50	66 - 67	44	-	-	-	-	-	1	-
51	67 - 68	37	-	-	-	-	-	-	1
52	68 - 69	24	-	-	-	-	-	1	1
53	69 - 70	21	-	-	-	-	-	-	-
54	70 und älter	40	-	-	-	-	-	-	-
55	Alter unbekannt	-	-	-	-	-	-	-	-
56	Insgesamt	471 205	245	1 181	2 956	5 020	7 705	10 599	14 185

nach dem Alter der Eltern

bis unter ... Jahren										Lfd.
24 - 25	25 - 26	26 - 27	27 - 28	28 - 29	29 - 30	30 - 31	31 - 32	32 - 33	33 - 34	Nr.
1	2	1	2	-	-	-	-	-	-	01
2	3	2	2	1	-	-	-	-	-	02
12	9	6	3	4	-	1	2	1	1	03
39	22	12	19	9	2	4	5	2	4	04
135	81	43	22	32	16	15	6	3	3	05
305	196	106	89	50	33	27	17	9	4	06
693	469	279	184	118	76	53	29	20	13	07
1 377	960	548	332	218	153	92	76	36	35	08
1 954	1 905	1 253	657	461	274	205	135	84	82	09
2 130	2 410	2 235	1 394	844	526	318	220	125	93	10
1 962	2 506	2 699	2 456	1 558	913	583	375	239	162	11
1 797	2 443	2 986	3 159	2 846	1 811	1 010	639	415	242	12
1 497	2 210	2 874	3 269	3 386	3 283	1 945	1 046	673	427	13
1 222	1 887	2 473	3 087	3 530	3 781	3 376	1 965	1 111	688	14
1 038	1 523	2 030	2 588	3 385	3 701	3 919	3 379	1 925	1 141	15
819	1 149	1 751	2 153	2 852	3 467	3 907	3 894	3 353	1 898	16
663	979	1 378	1 803	2 355	2 985	3 537	3 783	3 810	3 273	17
519	834	1 053	1 498	2 048	2 726	3 064	3 628	3 908	3 710	18
433	661	941	1 225	1 639	2 089	2 655	3 220	3 552	3 738	19
363	495	753	950	1 340	1 684	2 057	2 596	2 964	3 320	20
315	421	572	789	1 041	1 339	1 599	2 059	2 371	2 715	21
250	312	439	585	804	977	1 260	1 491	1 784	2 174	22
170	246	338	502	620	762	919	1 193	1 351	1 527	23
158	194	275	369	472	588	692	865	1 052	1 272	24
126	164	203	261	355	460	567	629	781	937	25
85	141	175	196	288	340	408	504	578	636	26
82	94	123	168	213	230	297	375	404	480	27
50	71	95	111	119	162	204	274	270	356	28
47	59	75	85	105	140	163	176	220	282	29
21	39	50	81	95	104	128	178	170	185	30
30	24	55	62	68	91	106	107	110	143	31
21	29	44	36	55	57	65	98	95	110	32
21	25	28	30	39	44	49	61	73	86	33
12	14	23	23	35	25	40	53	50	68	34
6	18	15	24	19	36	33	45	48	52	35
10	16	12	18	26	23	25	32	24	37	36
11	14	9	9	24	12	21	24	27	26	37
3	3	4	11	11	15	32	20	32	34	38
6	7	7	9	10	14	18	12	17	17	39
2	5	6	11	16	7	12	9	18	15	40
2	2	-	4	6	4	9	17	11	16	41
1	2	3	9	3	6	9	12	12	11	42
4	3	4	3	7	4	10	9	11	10	43
1	1	5	5	3	6	6	5	4	9	44
-	3	1	1	1	4	4	2	4	3	45
-	3	3	1	3	7	2	4	7	7	46
1	1	1	2	5	5	4	3	3	7	47
-	2	2	-	2	3	4	3	4	3	48
-	-	1	1	3	2	5	4	5	5	49
-	2	-	-	2	3	1	3	7	2	50
-	-	1	-	1	-	-	3	4	3	51
1	1	-	-	1	1	-	2	-	2	52
1	-	-	3	-	-	1	-	-	2	53
-	-	1	2	1	1	2	2	3	7	54
-	-	-	-	-	-	-	-	-	-	55
18 398	22 658	25 994	28 302	31 129	32 992	33 464	33 289	31 780	30 073	56

2.8 Lebendgeborene 2006 von miteinander Verheirateten

Lfd. Nr.	Alter des Vaters von ... bis unter ... Jahren	Alter der Mutter von ...							
		34 - 35	35 - 36	36 - 37	37 - 38	38 - 39	39 - 40	40 - 41	41 - 42
01	unter 18	-	-	-	-	-	-	-	-
02	18 - 19	-	1	-	-	-	-	-	-
03	19 - 20	1	1	-	-	-	-	-	-
04	20 - 21	-	1	1	3	-	1	1	-
05	21 - 22	1	2	7	3	2	1	-	-
06	22 - 23	12	3	4	7	7	2	1	1
07	23 - 24	16	9	9	10	5	3	1	1
08	24 - 25	30	15	12	10	7	6	3	3
09	25 - 26	48	39	18	12	15	7	5	10
10	26 - 27	63	56	41	32	13	12	12	2
11	27 - 28	115	62	58	38	33	21	18	10
12	28 - 29	208	141	92	60	57	21	22	9
13	29 - 30	294	194	137	82	71	34	27	24
14	30 - 31	494	324	181	132	97	56	28	20
15	31 - 32	756	483	302	166	126	83	36	32
16	32 - 33	1 132	701	444	273	175	117	72	31
17	33 - 34	1 940	1 199	664	453	302	164	95	66
18	34 - 35	3 222	1 871	1 147	740	437	226	172	75
19	35 - 36	3 697	3 206	1 814	958	574	351	222	103
20	36 - 37	3 639	3 549	2 732	1 518	901	496	269	135
21	37 - 38	3 197	3 369	3 003	2 377	1 286	720	391	180
22	38 - 39	2 571	2 897	2 728	2 443	1 832	956	532	259
23	39 - 40	1 958	2 210	2 248	2 272	1 878	1 364	683	314
24	40 - 41	1 493	1 749	1 822	1 782	1 669	1 363	901	421
25	41 - 42	1 122	1 285	1 352	1 442	1 423	1 176	833	539
26	42 - 43	769	899	998	1 055	1 046	953	764	521
27	43 - 44	570	671	711	763	748	721	653	480
28	44 - 45	404	482	549	556	520	526	476	354
29	45 - 46	296	360	338	410	417	385	371	282
30	46 - 47	223	279	261	301	325	303	263	238
31	47 - 48	172	188	195	226	227	204	193	162
32	48 - 49	147	133	134	167	158	149	117	113
33	49 - 50	97	100	99	109	142	107	102	86
34	50 - 51	71	65	90	103	108	86	65	72
35	51 - 52	48	61	56	84	69	66	68	56
36	52 - 53	53	35	61	49	44	44	49	42
37	53 - 54	41	38	26	46	42	30	29	28
38	54 - 55	36	34	28	20	21	32	29	27
39	55 - 56	21	28	26	27	26	20	22	18
40	56 - 57	14	24	20	26	31	16	30	16
41	57 - 58	22	14	14	28	15	18	22	11
42	58 - 59	14	15	17	17	19	11	6	16
43	59 - 60	6	11	13	16	14	13	9	11
44	60 - 61	5	6	3	5	5	13	5	6
45	61 - 62	5	7	12	4	8	5	9	4
46	62 - 63	9	6	11	10	8	7	4	4
47	63 - 64	6	4	3	8	4	10	5	2
48	64 - 65	7	6	6	4	6	7	6	4
49	65 - 66	4	4	2	4	5	1	3	-
50	66 - 67	3	2	1	3	1	5	3	1
51	67 - 68	1	4	2	5	2	1	4	2
52	68 - 69	3	-	-	3	3	3	1	-
53	69 - 70	2	4	2	2	1	1	1	1
54	70 und älter	-	2	2	5	3	1	4	3
55	Alter unbekannt	-	-	-	-	-	-	-	-
56	Insgesamt	29 058	26 849	22 496	18 869	14 928	10 918	7 637	4 795

nach dem Alter der Eltern

bis unter ... Jahren										Lfd.
42 - 43	43 - 44	44 - 45	45 - 46	46 - 47	47 - 48	48 - 49	49 - 50	50 und älter	Alter unbek.	Nr.
-	-	-	-	-	-	-	-	-	-	01
-	-	-	-	-	-	-	-	-	-	02
-	-	-	-	-	-	-	-	-	-	03
-	-	-	-	-	-	-	-	-	-	04
-	-	1	-	-	-	-	-	-	-	05
-	-	-	-	-	-	-	-	-	-	06
2	1	1	-	-	-	-	-	-	-	07
2	1	-	-	-	-	-	-	1	-	08
2	2	2	1	-	-	-	-	-	-	09
1	3	1	-	1	-	-	-	-	-	10
3	7	-	3	-	-	-	-	1	-	11
4	2	3	-	2	-	-	-	-	-	12
9	1	2	1	-	-	-	-	-	-	13
13	9	2	2	-	-	-	-	-	-	14
12	15	2	-	-	-	-	-	-	-	15
22	11	2	2	-	-	1	-	-	-	16
28	16	5	5	1	-	2	-	3	-	17
38	22	8	2	3	-	-	-	-	-	18
46	31	18	2	2	1	-	1	1	-	19
81	33	15	7	1	-	-	-	1	-	20
91	33	21	6	3	-	2	1	1	-	21
108	54	23	13	5	-	-	-	-	-	22
152	53	28	8	1	5	1	2	1	-	23
181	90	31	16	3	1	1	2	1	-	24
242	93	53	15	4	2	2	-	1	-	25
313	124	44	19	12	1	3	-	-	-	26
296	144	45	15	3	1	5	2	1	-	27
244	145	74	38	11	1	1	-	-	-	28
213	130	74	40	14	4	2	-	-	-	29
179	118	59	36	17	1	-	1	-	-	30
118	77	64	34	14	7	2	1	-	-	31
77	58	40	13	10	4	2	1	5	-	32
82	52	25	14	19	3	-	1	-	-	33
48	30	21	13	6	1	2	1	1	-	34
38	35	20	13	10	3	3	-	-	-	35
36	22	11	8	7	3	1	2	1	-	36
23	14	7	6	2	-	1	-	2	-	37
23	10	11	8	1	2	4	-	-	-	38
12	8	12	4	1	2	-	-	3	-	39
15	5	5	5	1	-	1	-	-	-	40
12	10	5	4	-	-	-	-	-	-	41
8	4	4	3	1	-	-	-	-	-	42
6	2	3	1	-	-	-	-	-	-	43
7	2	1	1	-	-	-	-	-	-	44
5	2	-	-	-	1	-	-	-	-	45
3	5	3	2	1	1	-	-	-	-	46
1	6	4	2	-	2	-	-	1	-	47
4	-	1	-	-	-	-	-	-	-	48
3	2	-	-	-	-	-	-	-	-	49
1	-	2	-	-	1	-	-	-	-	50
2	1	-	-	-	-	-	-	-	-	51
-	-	-	1	-	-	-	-	-	-	52
-	-	-	-	-	-	-	-	-	-	53
-	-	1	-	-	-	-	-	-	-	54
-	-	-	-	-	-	-	-	-	-	55
2 806	1 483	754	363	156	47	36	16	24	-	56

2 Geburten

2.9 Lebendgeborene nach Familienstand der Eltern sowie von miteinander verheirateten Eltern nach der Lebendgeburtenfolge *)

Jahr	Lebendgeborene								
	insgesamt	ehelich ¹⁾ ... Kinder in der bestehenden Ehe							nicht-ehelich ³⁾
		zusammen ²⁾	1.	2.	3.	4.	5.	6. und weitere	
Deutschland									
1991	830 019	704 832	338 361	246 993	82 984	23 263	7 262	5 969	125 187
1992	809 114	688 666	322 479	245 645	82 944	23 813	7 627	6 158	120 448
1993	798 447	680 163	315 130	248 101	80 616	22 764	7 222	6 330	118 284
1994	769 603	651 143	306 504	234 572	76 107	21 628	6 731	5 595	118 460
1995	765 221	642 345	299 057	235 566	75 056	20 815	6 516	5 335	122 876
1996	796 013	660 313	304 947	242 463	79 001	21 672	6 761	5 469	135 700
1997	812 173	666 340	303 955	246 112	82 084	21 930	6 743	5 516	145 833
1998	785 034	627 917	283 768	233 898	77 575	21 030	6 407	5 239	157 117
1999	770 744	600 110	268 922	226 166	73 739	20 045	6 080	5 158	170 634
2000	766 999	587 425	262 328	222 956	71 611	19 550	5 906	5 074	179 574
2001	734 475	550 659	245 611	209 958	66 801	18 138	5 522	4 629	183 816
2002	719 250	531 289	237 717	203 199	63 502	17 138	5 288	4 445	187 961
2003	706 721	516 080	231 290	197 391	61 373	16 581	5 149	4 296	190 641
2004	705 622	508 493	227 483	193 951	61 383	16 503	4 976	4 197	197 129
2005	685 795	485 673	214 452	187 148	59 117	15 932	4 996	4 028	200 122
2006	672 724	471 205	208 081	179 586	58 580	16 135	4 833	3 990	201 519
Früheres Bundesgebiet									
1955	820 128	738 563 ^{a)}	313 677	224 042	109 433	48 902	21 950	20 486	64 427
1960	968 629	907 299	380 125	271 005	134 828	62 236	29 443	29 646	61 330
1965	1 044 328	995 351	398 128	312 352	153 106	67 634	31 092	33 024	48 977
1970	810 808	766 528	321 366	243 828	112 636	46 936	20 583	21 170	44 280
1975	600 512	563 738	262 998	186 251	66 503	26 087	11 200	10 699	36 774
1980	620 657	573 734	279 273	196 898	63 680	19 774	7 702	6 407	46 923
1981	624 557	575 194	279 952	197 491	65 180	19 433	7 129	6 009	49 363
1982	621 173	568 423	279 872	196 261	62 751	18 035	6 186	5 318	52 750
1983	594 177	541 735	267 807	188 252	59 122	16 859	5 527	4 168	52 442
1984	584 157	531 159	257 706	189 856	58 752	16 157	5 088	3 600	52 998
1985	586 155	531 085	257 123	189 630	59 832	16 123	4 854	3 523	55 070
1986	625 963	566 155	270 446	203 782	65 517	17 459	5 214	3 737	59 808
1987	642 010	579 652	279 572	203 481	68 658	18 382	5 551	4 008	62 358
1988	677 259	609 302	291 524	214 976	72 878	19 686	5 829	4 409	67 957
1989	681 537	611 869	291 656	215 872	73 425	20 034	6 193	4 689	69 668
1990	727 199	650 899	308 499	229 951	78 823	21 790	6 550	5 286	76 300

*) Einschl. der legitimierten Kinder.

1) Seit 1.7.1998 "Eltern miteinander verheiratet".

2) Einschl. der Fälle "Ordnungsnummer der Geburt unbekannt".

3) Seit 1.7.1998 "Eltern nicht miteinander verheiratet".

a) 1955 früheres Bundesgebiet ohne das Saarland.

2 Geburten

2.10 Durchschnittliches Alter der Mütter bei der Geburt ihrer ehelich lebendgeborenen Kinder nach der Zahl der in der Ehe lebendgeborenen Kinder *)

Jahr	Durchschnittliches Alter der Mütter in Jahren bei der Geburt ihrer ... ehelich lebendgeborenen Kinder					
	insgesamt	1.	2.	3.	4.	5. und weiteren
Deutschland						
Altersjahrmethode						
2000.....	30,31	29,02	30,74	32,20	33,21	34,89
2001.....	30,45	29,15	30,90	32,35	33,36	35,00
2002.....	30,62	29,32	31,08	32,52	33,48	35,21
2003.....	30,72	29,43	31,19	32,62	33,66	35,17
2004.....	30,85	29,58	31,28	32,71	33,73	35,31
2005.....	30,96	29,69	31,37	32,80	33,81	35,36
2006.....	31,06	29,79	31,48	32,86	33,90	35,49
Deutschland						
Geburtsjahrmethode						
1991.....	28,32	26,91	28,81	30,70	31,93	33,74
1992.....	28,55	27,20	28,95	30,78	31,92	33,66
1993.....	28,78	27,49	29,16	30,93	32,03	33,71
1994.....	29,02	27,78	29,42	31,10	32,21	33,84
1995.....	29,28	28,07	29,66	31,30	32,36	34,02
1996.....	29,47	28,27	29,86	31,41	32,49	34,10
1997.....	29,73	28,49	30,12	31,68	32,79	34,37
1998.....	29,93	28,66	30,34	31,84	32,93	34,41
1999.....	30,10	28,83	30,51	31,99	33,11	34,67
2000.....	30,26	28,97	30,69	32,15	33,15	34,81
2001.....	30,40	29,09	30,85	32,30	33,31	34,92
2002.....	30,56	29,26	31,03	32,47	33,42	35,13
2003.....	30,67	29,38	31,14	32,57	33,59	35,09
2004.....	30,79	29,53	31,24	32,65	33,67	35,24
2005.....	30,90	29,63	31,32	32,74	33,75	35,28
2006.....	31,01	29,73	31,43	32,81	33,83	35,42
Früheres Bundesgebiet						
Geburtsjahrmethode						
1961.....	27,65	24,86	27,78	30,34	32,07	34,11
1965.....	27,56	24,88	27,50	29,92	31,85	34,24
1970.....	27,38	24,34	27,71	30,49	32,50	34,81
1975.....	27,02	24,81	27,41	30,12	32,11	34,72
1980.....	27,02	25,19	27,65	30,04	31,82	34,23
1981.....	27,11	25,31	27,75	30,08	31,85	34,35
1982.....	27,20	25,49	27,83	30,18	31,82	34,46
1983.....	27,34	25,74	27,94	30,24	31,99	34,33
1984.....	27,52	25,98	28,07	30,31	32,05	34,18
1985.....	27,70	26,18	28,25	30,38	32,01	34,19
1986.....	27,85	26,37	28,37	30,39	31,95	34,01
1987.....	28,00	26,53	28,53	30,53	31,91	34,05
1988.....	28,12	26,67	28,64	30,58	31,88	33,96
1989.....	28,24	26,79	28,77	30,62	31,93	33,84
1990.....	28,36	26,93	28,87	30,69	31,96	33,79

*) Ehelich Geborene: Seit 1.7.1998 "Kinder miteinander verheirateter Eltern".

2 Geburten

2.11 Geborene 2006 von miteinander verheirateten Eltern nach Geburtenabstand und Zahl der in der Ehe lebend- und totgeborenen Kinder

Für die ersten Kinder: Zeitunterschied zwischen Eheschließung und Geburt ¹⁾ Für die zweiten und weiteren Kinder: Zeitunterschied zu der Geburt des vorangegangenen Kindes ¹⁾	Geborene (Eltern miteinander verheiratet)									
	insge- samt	1.	2.	3.	4.	5.	6.	7.	8.	9. und weitere
unter 1 Monat	4 888	4 888	-	-	-	-	-	-	-	-
1 bis unter 2 Monate	8 417	8 417	-	-	-	-	-	-	-	-
2 bis unter 3 Monate	9 474	9 474	-	-	-	-	-	-	-	-
3 bis unter 4 Monate	10 019	10 019	-	-	-	-	-	-	-	-
4 bis unter 5 Monate	9 365	9 297	44	11	9	1	2	1	-	-
5 bis unter 6 Monate	7 501	7 429	39	24	6	1	-	-	1	1
6 bis unter 7 Monate	4 762	4 696	40	17	6	1	1	-	1	-
7 bis unter 8 Monate	3 197	3 107	61	18	9	2	-	-	-	-
8 bis unter 9 Monate	3 820	3 695	77	28	12	5	2	-	1	-
9 bis unter 10 Monate	4 531	4 365	98	46	14	1	3	2	1	1
10 bis unter 11 Monate	4 972	4 389	341	152	51	19	7	6	2	5
11 bis unter 12 Monate	5 795	4 611	732	273	108	40	10	10	8	3
unter 1 Jahr	76 741	74 387	1 432	569	215	70	25	19	14	10
12 bis unter 13 Monate	6 233	4 589	973	389	145	67	33	13	8	16
13 bis unter 14 Monate	6 435	4 495	1 211	456	141	62	28	18	6	18
14 bis unter 15 Monate	6 855	4 425	1 584	522	161	70	41	21	13	18
15 bis unter 16 Monate	7 009	4 171	1 815	632	214	77	37	24	18	21
16 bis unter 17 Monate	7 289	4 034	2 187	651	242	76	38	24	17	20
17 bis unter 18 Monate	7 533	3 758	2 530	737	299	96	34	35	15	29
18 bis unter 21 Monate	25 163	10 746	10 130	2 740	894	277	169	67	59	81
21 bis unter 24 Monate	27 573	10 079	12 835	3 021	972	315	145	93	40	73
1 bis unter 2 Jahre	94 090	46 297	33 265	9 148	3 068	1 040	525	295	176	276
2 bis unter 3 Jahre	100 027	29 658	53 159	11 905	3 311	1 025	479	217	112	161
3 bis unter 4 Jahre	65 596	18 911	34 296	9 031	2 196	651	263	124	47	77
4 bis unter 5 Jahre	40 249	12 347	18 842	6 589	1 605	508	198	80	47	33
5 bis unter 6 Jahre	27 451	8 341	11 926	5 159	1 360	413	138	59	27	28
6 bis unter 7 Jahre	19 029	5 902	7 689	3 951	1 037	300	85	41	15	9
7 bis unter 8 Jahre	12 380	3 704	4 812	2 759	786	207	77	22	6	7
8 bis unter 9 Jahre	8 282	2 519	3 052	1 947	553	130	50	18	6	7
9 bis unter 10 Jahre	5 902	1 775	2 025	1 497	448	103	33	13	4	4
10 bis unter 15 Jahre	11 744	3 579	3 986	3 099	792	209	53	19	4	3
15 bis unter 20 Jahre	2 293	710	878	556	120	22	6	-	1	-
20 Jahre und mehr	223	76	93	42	9	2	-	-	-	1
Mehrlingskinder ³⁾	8 631	-	4 582	2 774	884	254	74	32	16	15
Geburtenabstand unbekannt	92	92	-	-	-	-	-	-	-	-
Insgesamt	472 730	208 298	180 037	59 026	16 384	4 934	2 006	939	475	631

1) Unter Berücksichtigung der Tage berechnet.

2) Nach der Gesamtgeburtenfolge unter Berücksichtigung aller in der jetzigen Ehe Lebend- und Totgeborenen und der legitimierten Kinder.

3) Zweite und weitere Mehrlingskinder aus einer Niederkunft.

2 Geburten

2.12 Lebendgeborene 2006 von miteinander verheirateten Eltern nach Geburtenabstand und Zahl der in der Ehe lebendgeborenen Kinder

Für die ersten Kinder: Zeitunterschied zwischen Eheschließung und Geburt ¹⁾ Für die zweiten und weiteren Kinder: Zeitunterschied zu der Geburt des vorangegangenen Kindes ¹⁾	Lebendgeborene (Eltern miteinander verheiratet)									
	insge- samt	1.	2.	3.	4.	5.	6.	7.	8.	9. und weitere
		Kinder ²⁾								
unter 1 Monat	4 876	4 876	-	-	-	-	-	-	-	-
1 bis unter 2 Monate	8 392	8 392	-	-	-	-	-	-	-	-
2 bis unter 3 Monate	9 442	9 442	-	-	-	-	-	-	-	-
3 bis unter 4 Monate	10 000	10 000	-	-	-	-	-	-	-	-
4 bis unter 5 Monate	9 349	9 283	42	11	9	1	2	1	-	-
5 bis unter 6 Monate	7 489	7 419	37	24	6	1	-	-	1	1
6 bis unter 7 Monate	4 743	4 681	37	16	6	1	1	-	1	-
7 bis unter 8 Monate	3 191	3 103	59	18	9	2	-	-	-	-
8 bis unter 9 Monate	3 808	3 687	75	26	12	5	2	-	1	-
9 bis unter 10 Monate	4 515	4 353	94	46	15	-	3	2	1	1
10 bis unter 11 Monate	4 945	4 381	327	151	50	16	7	6	2	5
11 bis unter 12 Monate	5 745	4 598	713	265	101	37	10	10	8	3
unter 1 Jahr	76 495	74 215	1 384	557	208	63	25	19	14	10
12 bis unter 13 Monate	6 188	4 578	960	375	143	63	33	14	7	15
13 bis unter 14 Monate	6 399	4 487	1 199	449	138	60	25	17	6	18
14 bis unter 15 Monate	6 801	4 422	1 547	511	159	71	39	21	13	18
15 bis unter 16 Monate	6 980	4 168	1 811	620	209	74	39	21	18	20
16 bis unter 17 Monate	7 248	4 028	2 171	640	237	75	36	25	16	20
17 bis unter 18 Monate	7 493	3 755	2 509	727	297	92	35	34	15	29
18 bis unter 21 Monate	25 068	10 726	10 127	2 695	876	275	163	69	58	79
21 bis unter 24 Monate	27 493	10 075	12 812	2 987	960	309	145	93	40	72
1 bis unter 2 Jahre	93 670	46 239	33 136	9 004	3 019	1 019	515	294	173	271
2 bis unter 3 Jahre	99 769	29 656	53 084	11 810	3 265	998	474	214	110	158
3 bis unter 4 Jahre	65 439	18 919	34 230	8 979	2 166	640	261	121	46	77
4 bis unter 5 Jahre	40 170	12 357	18 810	6 567	1 585	500	194	78	46	33
5 bis unter 6 Jahre	27 366	8 349	11 887	5 136	1 339	406	137	59	25	28
6 bis unter 7 Jahre	18 977	5 891	7 680	3 934	1 025	298	84	41	15	9
7 bis unter 8 Jahre	12 346	3 711	4 799	2 748	774	203	77	21	6	7
8 bis unter 9 Jahre	8 265	2 524	3 047	1 946	541	128	49	18	5	7
9 bis unter 10 Jahre	5 887	1 774	2 027	1 489	442	103	31	13	4	4
10 bis unter 15 Jahre	11 689	3 565	3 978	3 083	779	207	52	19	3	3
15 bis unter 20 Jahre	2 283	714	874	548	119	21	6	-	1	-
20 Jahre und mehr	219	76	92	42	7	1	-	-	-	1
Mehrlingskinder ³⁾	8 539	-	4 558	2 737	866	246	70	31	16	15
Geburtenabstand unbekannt	91	91	-	-	-	-	-	-	-	-
Insgesamt	471 205	208 081	179 586	58 580	16 135	4 833	1 975	928	464	623

1) Unter Berücksichtigung der Tage berechnet.

2) Nach der Gesamtgeburtenfolge unter Berücksichtigung aller in der jetzigen Ehe Lebendgeborenen und der legitimierten Kinder.

3) Zweite und weitere Mehrlingskinder aus einer Niederkunft.

2 Geburten

2.13 Durchschnittliche Ehedauer der Eltern bei der Geburt ihrer lebendgeborenen Kinder

Jahr	Durchschnittliche Ehedauer *) der Eltern in Jahren bei der Geburt ihrer ... Kinder				
	1.	2.	3.	4.	5. und weiteren
Deutschland					
1991	2,36	5,17	8,19	10,14	12,84
1992	2,39	5,14	8,14	10,10	12,65
1993	2,41	5,15	8,09	10,07	12,48
1994	2,43	5,16	8,09	10,15	12,61
1995	2,45	5,21	8,15	10,13	12,66
1996	2,47	5,25	8,19	10,20	12,72
1997	2,50	5,29	8,32	10,42	12,87
1998	2,52	5,26	8,29	10,40	12,87
1999.....	2,52	5,22	8,27	10,47	12,96
2000.....	2,52	5,24	8,27	10,41	12,97
2001.....	2,52	5,18	8,27	10,49	13,06
2002.....	2,53	5,19	8,29	10,49	13,17
2003.....	2,54	5,17	8,24	10,53	13,13
2004.....	2,55	5,12	8,20	10,47	13,27
2005.....	2,52	5,05	8,18	10,45	13,24
2006.....	2,53	5,03	8,12	10,45	13,23
Früheres Bundesgebiet					
1960	1,85	4,66	7,10	8,90	11,17
1965	1,92	4,69	7,18	9,11	11,74
1970	1,97	5,08	7,95	10,11	12,76
1975	2,49	5,42	8,27	10,61	13,64
1980	2,73	5,76	8,60	10,87	14,00
1981	2,68	5,78	8,66	10,99	14,18
1982	2,66	5,72	8,69	10,91	14,26
1983	2,66	5,67	8,66	10,95	14,04
1984	2,66	5,64	8,64	10,95	13,86
1985	2,64	5,63	8,58	10,87	13,93
1986	2,60	5,61	8,54	10,71	13,73
1987	2,56	5,59	8,56	10,66	13,77
1988	2,52	5,50	8,48	10,60	13,60
1989	2,46	5,40	8,37	10,50	13,33
1990	2,42	5,32	8,31	10,40	13,10

*) Ehedauer = Berichtsjahr - Eheschließungsjahr.

2 Geburten

2.14 Durchschnittlicher Geburtenabstand der ehelich lebend- und totgeborenen Kinder

Jahr	Durchschnittlicher Abstand in Jahren des Geburtstages der ... Kinder						
	1.	2.	3.	4.	5.	6.	7.
	vom Tag der Eheschließung vom Geburtstag des vorangegangenen Kindes						
Deutschland							
1991	2,27	3,51	4,25	3,91	3,63	3,33	3,04
1993	2,32	3,51	4,25	3,91	3,66	3,29	3,15
1994	2,34	3,55	4,27	4,00	3,71	3,25	3,05
1995	2,36	3,61	4,34	4,06	3,80	3,34	3,14
1996	2,38	3,67	4,43	4,16	3,84	3,42	3,13
1997	2,40	3,71	4,49	4,24	3,89	3,52	3,29
1998	2,42	3,66	4,44	4,19	3,84	3,42	3,16
1999	2,43	3,64	4,45	4,22	3,86	3,55	3,28
2000	2,44	3,70	4,45	4,22	3,90	3,58	3,32
2001	2,45	3,67	4,44	4,25	3,94	3,65	3,24
2002	2,46	3,66	4,44	4,23	4,00	3,61	3,25
2003	2,47	3,66	4,43	4,26	4,00	3,71	3,31
2004	2,46	3,64	4,40	4,20	3,99	3,67	3,25
2005	2,41	3,63	4,40	4,22	4,00	3,59	3,34
2006	2,44	3,65	4,41	4,24	3,99	3,62	3,29
Früheres Bundesgebiet							
1965	1,78	3,42	3,70	3,55	3,38	3,00	2,77
1970	1,86	3,66	4,25	4,21	3,97	3,63	3,30
1975	2,42	3,89	4,52	4,58	4,38	4,10	3,94
1980	2,66	3,86	4,57	4,54	4,34	4,10	3,75
1981	2,62	3,82	4,56	4,55	4,40	4,07	3,73
1982	2,60	3,74	4,52	4,43	4,35	4,19	3,64
1983	2,59	3,69	4,48	4,42	4,31	4,07	3,54
1984	2,59	3,67	4,45	4,38	4,23	4,05	3,97
1985	2,57	3,67	4,43	4,27	4,17	3,96	3,58
1986	2,53	3,68	4,39	4,21	4,12	3,90	3,52
1987	2,49	3,70	4,41	4,15	4,04	3,85	3,70
1988	2,44	3,62	4,33	4,04	3,91	3,67	3,43
1989	2,38	3,55	4,25	3,97	3,69	3,56	3,24
1990	2,34	3,50	4,25	3,91	3,68	3,36	3,10

2 Geburten

2.15 Lebendgeborene nach Staatsangehörigkeit (deutsch/ausländisch)
und nach Staatsangehörigkeit (deutsch/ausländisch) der Eltern

Jahr	Insgesamt	Mit deutscher Staatsangehörigkeit ¹⁾							Mit ausländischer Staatsangehörigkeit		
		zusammen	Eltern aus- ländisch ²⁾	Mindestens ein Elternteil deutsch					zusammen	Eltern verheiratet	Eltern nicht verheiratet
				Eltern verheiratet			Eltern nicht verheiratet				
				Eltern Deutsche	Vater Deutscher, Mutter Ausländerin	Mutter Deutsche, Vater Ausländer	Mutter Deutsche	Mutter Ausländerin, Vater Deutscher ³⁾			
1	2	3	4	5	6	7	8	9	10	11	
Deutschland											
1991	830 019	739 266	.	583 986	17 190	21 467	116 623	.	90 753	82 189	8 564
1992	809 114	708 996	.	558 312	18 626	21 749	110 309	.	100 118	89 979	10 139
1993	798 447	695 573	.	546 635	20 227	21 904	106 807	.	102 874	91 397	11 477
1994	769 603	668 875	.	517 964	21 641	22 226	107 044	.	100 728	89 312	11 416
1995	765 221	665 507	.	506 847	23 948	23 498	111 214	.	99 714	88 052	11 662
1996	796 013	689 784	.	513 624	27 192	26 205	122 763	.	106 229	93 292	12 937
1997	812 173	704 991	.	514 864	29 438	28 246	132 443	.	107 182	93 792	13 390
1998	785 034	684 977	.	481 736	31 052	28 859	143 330	.	100 057	86 270	13 787
1999	770 744	675 528	.	457 588	32 523	30 000	155 417	.	95 216	79 999	15 217
2000	766 999	717 223	41 257	441 500	36 206	32 410	163 086	2 764	49 776	39 193	10 583
2001	734 475	690 302	38 600	410 663	37 718	32 498	167 680	3 143	44 173	34 463	9 710
2002	719 250	677 825	37 568	390 764	41 000	33 509	170 915	4 069	41 425	31 714	9 711
2003	706 721	667 366	36 819	374 321	43 483	34 685	173 305	4 753	39 355	30 018	9 337
2004	705 622	669 408	36 863	366 219	45 841	35 912	178 992	5 581	36 214	27 012	9 202
2005	685 795	655 534	40 156	347 336	46 003	35 025	181 105	5 909	30 261	21 644	8 617
2006	672 724	643 548	39 089	335 190	46 295	34 340	182 525	6 109	29 176	20 800	8 376
Früheres Bundesgebiet											
1980	620 657	539 962	.	468 720	12 413	15 828	43 001	.	80 695	76 773	3 922
1981	624 557	544 548	.	469 537	12 613	17 154	45 244	.	80 009	75 890	4 119
1982	621 173	548 192	.	469 992	12 415	17 470	48 315	.	72 981	68 546	4 435
1983	594 177	532 706	.	455 278	11 944	17 070	48 414	.	61 471	57 443	4 028
1984	584 157	529 362	.	452 222	11 582	16 572	48 986	.	54 795	50 783	4 012
1985	586 155	532 405	.	452 829	11 609	16 985	50 982	.	53 750	49 662	4 088
1986	625 963	567 310	.	482 160	12 243	17 646	55 261	.	58 653	54 106	4 547
1987	642 010	574 819	.	486 288	12 756	18 484	57 291	.	67 191	62 124	5 067
1988	677 259	603 741	.	508 914	13 440	19 313	62 074	.	73 518	67 635	5 883
1989	681 537	601 669	.	505 058	14 150	19 345	63 116	.	79 868	73 316	6 552
1990	727 199	640 879	.	535 352	15 717	20 724	69 086	.	86 320	79 106	7 214
1991	722 250	632 748	.	523 278	16 789	20 724	71 957	.	89 502	81 231	8 271
1992	720 794	622 831	.	509 836	18 178	20 869	73 948	.	97 963	88 395	9 568
1993	717 915	617 570	.	502 536	19 728	20 860	74 446	.	100 345	89 600	10 745
1994	690 905	592 598	.	475 451	21 015	21 052	75 080	.	98 307	87 540	10 767
1995	681 374	584 169	.	462 124	23 083	22 030	76 932	.	97 205	86 282	10 923
1996	702 688	599 286	.	464 588	26 106	24 572	84 020	.	103 402	91 282	12 120
1997	711 915	607 592	.	464 024	28 116	26 358	89 094	.	104 323	91 802	12 521
1998	682 172	584 753	.	432 639	29 532	26 867	95 715	.	97 419	84 514	12 905
1999	664 018	571 869	.	409 892	30 860	27 853	103 264	.	92 149	78 075	14 074

1) Seit 1.1.2000 erwirbt ein Kind ausländischer Eltern die deutsche Staatsangehörigkeit bei Geburt, wenn ein Elternteil seinen gewöhnlichen rechtmäßigen Aufenthalt seit 8 Jahren in Deutschland hat und eine Niederlassungserlaubnis besitzt.

2) Bzw. nichtverheiratete ausländische Mutter ohne Angabe zum Vater.

3) Die Angaben zum nicht verheirateten Vater werden bei der Geburt des Kindes seit dem Berichtsjahr 2000 nachgewiesen.

2 Geburten

2.16 Lebendgeborene 2006 nach der Staatsangehörigkeit des Vaters sowie der Mutter

Staatsangehörigkeit des Vaters	Lebendgeborene insgesamt	Eltern miteinander verheiratet						Eltern nicht miteinander verheiratet
		zusammen	Staatsangehörigkeit der Mutter					
			deutsch	ausländisch				
				die gleiche wie der Vater	eine andere als der Vater		eine andere nicht aus Europa ¹⁾	
eine andere aus einem EU-Staat	eine andere aus dem restlichen Europa							
aus einem Staat Europas	588 328	450 179	360 066	38 879	13 855	20 083	17 296	138 149
deutsch (000)	510 319	381 485	335 190	-	12 042	17 947	16 306	128 834
aus einem anderen EU-Staat	21 367	16 682	7 091	7 037	1 046	821	687	4 685
belgisch (124)	225	156	101	21	13	7	14	69
britisch (168)	1 355	988	678	122	82	24	82	367
dänisch (126)	170	135	75	27	11	10	12	35
estnisch (127)	15	13	6	4	1	1	1	2
finnisch (128)	72	64	20	34	5	1	4	8
französisch (129)	1 147	813	374	265	62	27	85	334
griechisch (134)	3 212	2 780	563	1 801	172	210	34	432
irisch (135)	142	110	73	17	11	1	8	32
italienisch (137)	6 862	5 232	1 888	2 453	394	314	183	1 630
lettisch (139)	52	44	19	20	-	5	-	8
litauisch (142)	104	87	30	48	-	9	-	17
luxemburgisch (143)	45	31	27	-	2	1	1	14
maltesisch (145)	3	3	3	-	-	-	-	-
niederländisch (148)	1 388	1 018	609	239	45	59	66	370
österreichisch (151)	1 374	1 020	710	136	56	65	53	354
polnisch (152)	1 970	1 694	917	755	12	8	2	276
portugiesisch (153)	1 343	1 047	279	621	75	19	53	296
schwedisch (157)	189	141	66	41	8	6	20	48
slowakisch (155)	140	117	33	69	9	4	2	23
slowenisch (131)	158	125	65	34	1	22	3	33
spanisch (161)	946	695	406	151	68	15	55	251
tschechisch (164)	181	139	60	64	11	2	2	42
ungarisch (165)	268	224	87	113	7	11	6	44
zyprisch (181)	6	6	2	2	1	-	1	-
aus einem übrigen Staat Europas	56 642	52 012	17 785	31 842	767	1 315	303	4 630
albanisch (121)	285	254	125	100	14	14	1	31
andorranisch (123)	-	-	-	-	-	-	-	-
bosnisch-herzegowinisch (122)	2 587	2 323	690	1 211	59	349	14	264
bulgarisch (125)	199	170	55	98	10	4	3	29
isländisch (136)	11	8	7	1	-	-	-	3
kroatisch (130)	2 686	2 362	678	1 460	75	139	10	324
liechtensteinisch (141)	2	2	2	-	-	-	-	-
mazedonisch (144)	1 684	1 558	318	1 085	30	120	5	126
moldauisch (146)	153	132	93	34	-	4	1	21
monegaschisch (147)	1	1	-	-	-	-	1	-
montenegrinisch (140)	136	114	30	71	1	12	-	22
norwegisch (149)	63	53	33	7	5	4	4	10
rumänisch (154)	611	534	300	208	14	8	4	77
russisch (160)	2 885	2 725	2 107	553	17	35	13	160
sanmarinesisch (156)	-	-	-	-	-	-	-	-
schweizerisch (158)	333	215	160	25	12	5	13	118
serbisch (133)	2 595	2 261	502	1 585	25	124	25	334
ehem. serbisch-montenegr. (132)	7 072	6 305	1 470	4 340	135	307	53	767
türkisch (163)	34 171	31 926	10 751	20 518	363	148	146	2 245
ukrainisch (166)	1 018	931	392	491	4	34	10	87
vatikanisch (167)	3	2	2	-	-	-	-	1
weißrussisch (belarussisch) (169)	147	136	70	55	3	8	-	11
sonst. europ. Staatsangeh. (199)	-	-	-	-	-	-	-	-

1) Einschl. staatenlos und Staatsangehörigkeit unbekannt.

2 Geburten

2.16 Lebendgeborene 2006 nach der Staatsangehörigkeit des Vaters sowie der Mutter

Staatsangehörigkeit des Vaters	Lebendgeborene insgesamt	Eltern miteinander verheiratet						Eltern nicht miteinander verheiratet
		zusammen	Staatsangehörigkeit der Mutter					
			deutsch	ausländisch				
				die gleiche wie der Vater	eine andere als der Vater			
			eine andere aus einem EU-Staat		eine andere aus dem restlichen Europa	eine andere nicht aus Europa ¹⁾		
aus einem Staat Afrikas	7 385	5 573	2 937	2 260	190	42	144	1 812
ägyptisch (287)	363	313	174	113	16	2	8	50
äquatorialguineisch (274)	-	-	-	-	-	-	-	-
äthiopisch (225)	139	79	24	48	3	2	2	60
algerisch (221)	494	420	262	134	17	5	2	74
angolanisch (223)	185	114	26	60	7	-	21	71
beninisch (229)	41	16	9	2	3	-	2	25
botsuanisch (227)	1	1	1	-	-	-	-	-
burkinisch (258)	38	23	8	10	-	-	5	15
burundisch (291)	3	2	1	1	-	-	-	1
dschibutisch (230)	-	-	-	-	-	-	-	-
eritreisch (224)	64	26	6	18	-	-	2	38
gabunisch (236)	2	-	-	-	-	-	-	2
gambisch (237)	118	83	53	28	-	-	2	35
ghanaisch (238)	423	203	91	104	1	2	5	220
guinea-bissauisch (259)	2	1	-	-	1	-	-	1
guineisch (261)	101	55	32	17	4	-	2	46
ivorisch (231)	66	41	18	11	6	-	6	25
kamerunisch (262)	307	162	88	58	11	-	5	145
kapverdisch (242)	4	4	3	1	-	-	-	-
kenianisch (243)	56	33	27	5	-	1	-	23
komorisch (244)	1	-	-	-	-	-	-	1
kongolesisch (Kongo) (245)	27	13	1	12	-	-	-	14
kongolesisch (Kongo, Dem. Rep., 246)	294	195	32	138	5	1	19	99
lesothisch (226)	-	-	-	-	-	-	-	-
liberianisch (247)	41	19	7	2	-	-	10	22
libysch (248)	113	105	11	91	1	1	1	8
madagassisch (249)	7	7	3	3	1	-	-	-
malawisch (256)	-	-	-	-	-	-	-	-
malisch (251)	14	12	5	7	-	-	-	2
marokkanisch (252)	2 155	2 022	1 093	855	57	9	8	133
mauretanisch (239)	5	4	1	3	-	-	-	1
mauritisches (253)	10	9	8	1	-	-	-	1
mosambikanisch (254)	58	38	2	30	1	2	3	20
namibisch (267)	6	5	4	1	-	-	-	1
nigerianisch (232)	727	377	242	94	24	7	10	350
nigrisch (255)	22	11	10	1	-	-	-	11
ruandisch (265)	8	2	-	2	-	-	-	6
sambisch (257)	4	3	2	1	-	-	-	1
santomeisch (268)	-	-	-	-	-	-	-	-
senegalesisch (269)	72	52	34	14	4	-	-	20
seychellisch (271)	1	1	1	-	-	-	-	-
sierraleonisch (272)	77	37	25	7	-	-	5	40
simbabweisch (233)	3	2	-	2	-	-	-	1
somalisch (273)	44	27	4	22	-	-	1	17
sudanesisch (276)	76	63	25	33	2	-	3	13
südafrikanisch (263)	62	57	40	12	5	-	-	5
swasiländisch (281)	-	-	-	-	-	-	-	-
tansanisch (282)	9	8	5	2	1	-	-	1
togoisch (283)	362	231	65	146	3	2	15	131
tschadisch (284)	5	2	1	1	-	-	-	3
tunesisch (285)	756	682	485	165	17	8	7	74
ugandisch (286)	17	12	7	5	-	-	-	5
zentralafrikanisch (289)	1	1	1	-	-	-	-	-
sonst. afrik. Staatsangeh. (299)	1	-	-	-	-	-	-	1

1) Einschl. staatenlos und Staatsangehörigkeit unbekannt.

2 Geburten

2.16 Lebendgeborene 2006 nach der Staatsangehörigkeit des Vaters sowie der Mutter

Staatsangehörigkeit des Vaters	Lebendgeborene insgesamt	Eltern miteinander verheiratet						Eltern nicht miteinander verheiratet
		zusammen	Staatsangehörigkeit der Mutter					
			deutsch	ausländisch				
				die gleiche wie der Vater	eine andere als der Vater			
			eine andere aus einem EU-Staat		eine andere aus dem restlichen Europa	eine andere nicht aus Europa ¹⁾		
aus einem Staat Amerikas	2 968	2 340	1 437	618	141	43	101	628
amerikanisch (368)	1 850	1 503	869	450	81	34	69	347
antiguanisch (320)	-	-	-	-	-	-	-	-
argentinisch (323)	65	50	32	10	4	-	4	15
bahamaisch (324)	-	-	-	-	-	-	-	-
barbadisch (322)	2	1	1	-	-	-	-	1
belizisch (330)	-	-	-	-	-	-	-	-
bolivianisch (326)	29	26	22	1	1	-	2	3
brasilianisch (327)	170	122	66	42	10	1	3	48
chilenisch (332)	76	52	31	13	5	1	2	24
costaricanisch (334)	12	10	8	-	-	1	1	2
dominicanisch (Dominica, 333)	6	4	4	-	-	-	-	2
dominikanisch (Dominik. Rep., 335)	67	51	44	4	3	-	-	16
ecuadorianisch (336)	53	37	31	3	2	-	1	16
grenadisch (340)	1	1	1	-	-	-	-	-
guatemaltekeisch (345)	7	6	5	-	1	-	-	1
guyanisch (328)	-	-	-	-	-	-	-	-
haitianisch (346)	4	3	3	-	-	-	-	1
honduranisch (347)	6	6	6	-	-	-	-	-
jamaikanisch (355)	26	14	13	1	-	-	-	12
kanadisch (348)	154	128	68	35	8	3	14	26
kolumbianisch (349)	82	60	36	16	7	-	1	22
kubanisch (351)	94	69	55	7	6	1	-	25
lucianisch (366)	3	1	1	-	-	-	-	2
mexikanisch (353)	88	66	38	24	3	1	-	22
nicaraguanisch (354)	8	8	7	1	-	-	-	-
panamaisch (357)	5	4	4	-	-	-	-	1
paraguayisch (359)	13	11	10	1	-	-	-	2
peruanisch (361)	93	62	49	4	6	1	2	31
salvadorianisch (337)	1	1	1	-	-	-	-	-
von St. Kitts und Nevis (370)	-	-	-	-	-	-	-	-
surinamisch (364)	-	-	-	-	-	-	-	-
von Trinidad und Tobago (371)	6	3	3	-	-	-	-	3
uruguayisch (365)	10	8	5	-	2	-	1	2
venezolanisch (367)	36	32	23	6	2	-	1	4
vincentisch (369)	1	1	1	-	-	-	-	-
sonst. amerik. Staatsangeh. (399)	-	-	-	-	-	-	-	-
aus einem Staat Asiens	13 136	11 430	4 567	6 148	224	185	306	1 706
afghanisch (423)	978	914	261	597	23	11	22	64
armenisch (422)	110	83	47	28	2	2	4	27
aserbaidschanisch (425)	182	132	51	65	2	6	8	50
bahrainisch (424)	1	1	-	1	-	-	-	-
bangladeschisch (460)	142	131	24	97	7	-	3	11
bhutanisch (426)	1	-	-	-	-	-	-	1
bruneiisch (429)	-	-	-	-	-	-	-	-
chinesisch (Taiwan, 465)	440	399	49	335	10	-	5	41
chinesisch (China, mit Tibet, 479)	116	103	13	86	2	-	2	13
georgisch (430)	148	113	48	52	2	7	4	35
indisch (436)	650	565	152	378	22	5	8	85
indonesisch (437)	109	102	30	68	-	1	3	7
irakisch (438)	1 865	1 470	239	1 055	46	49	81	395
iranisch (439)	498	419	153	216	15	15	20	79
israelisch (441)	184	158	79	51	5	16	7	26
japanisch (442)	203	200	14	176	3	1	6	3
jemenitisch (421)	44	35	7	28	-	-	-	9
jordanisch (445)	280	250	131	88	10	4	17	30

1) Einschl. staatenlos und Staatsangehörigkeit unbekannt.

2 Geburten

2.16 Lebendgeborene 2006 nach der Staatsangehörigkeit des Vaters sowie der Mutter

Staatsangehörigkeit des Vaters	Lebendgeborene insgesamt	Eltern miteinander verheiratet						Eltern nicht miteinander verheiratet
		zusammen	Staatsangehörigkeit der Mutter					
			deutsch	ausländisch				
				die gleiche wie der Vater	eine andere als der Vater			
				eine andere aus einem EU-Staat	eine andere aus dem restlichen Europa	eine andere nicht aus Europa ¹⁾		
noch: aus einem Staat Asiens								
kambodschanisch (446)	11	10	2	8	-	-	-	1
kasachisch (444)	1 544	1 508	1 454	43	-	9	2	36
katarisch (447)	2	2	-	2	-	-	-	-
kirgisisch (450)	148	142	114	24	-	3	1	6
koreanisch (Korea, Dem. Volksrep. 434)	55	51	11	38	1	-	1	4
koreanisch (Korea, Republik 467)	140	135	10	124	-	-	1	5
kuwaitisch (448)	4	3	-	3	-	-	-	1
laotisch (449)	7	4	1	1	1	-	1	3
libanesisch (451)	1 501	1 295	737	456	29	21	52	206
malaysisch (482)	25	19	10	7	1	-	1	6
maledivisch (454)	1	1	1	-	-	-	-	-
mongolisch (457)	33	25	-	24	-	1	-	8
myanmarisch (427)	9	5	-	3	-	-	2	4
nepalesisch (458)	38	31	15	12	2	-	2	7
omanisch (456)	1	1	-	1	-	-	-	-
von Timor-Leste (483)	-	-	-	-	-	-	-	-
pakistanisch (461)	862	792	321	438	23	4	6	70
philippinisch (462)	53	41	22	19	-	-	-	12
saudiarabisch (472)	19	18	-	18	-	-	-	1
singapurisch (474)	4	4	1	2	-	-	1	-
sri-lankisch (431)	648	625	110	503	5	1	6	23
syrisch (475)	726	600	232	302	6	28	32	126
tadschikisch (470)	4	1	1	-	-	-	-	3
thailändisch (476)	44	32	15	17	-	-	-	12
türkmenisch (471)	16	12	10	2	-	-	-	4
usbekisch (477)	91	84	54	28	-	1	1	7
der Ver. Arabischen Emirate (469)	5	5	1	3	-	-	1	-
vietnamesisch (432)	1 187	904	144	748	7	-	5	283
sonst. asiat. Staatsangeh. (499)	7	5	3	1	-	-	1	2
aus Australien oder einem Staat Ozeaniens								
australisch (523)	101	69	46	13	2	3	5	32
von den Cookinseln (527)	-	-	-	-	-	-	-	-
fidschianisch (526)	25	24	-	24	-	-	-	1
kiribatisch (530)	-	-	-	-	-	-	-	-
marshallisch (544)	-	-	-	-	-	-	-	-
mikronesisch (545)	1	1	-	1	-	-	-	-
naurisch (531)	-	-	-	-	-	-	-	-
neuseeländisch (536)	56	45	34	3	4	2	2	11
niueanisch (533)	-	-	-	-	-	-	-	-
palauisch (537)	-	-	-	-	-	-	-	-
papua-neuguineisch (538)	1	1	1	-	-	-	-	-
salomonisch (524)	1	1	1	-	-	-	-	-
samoanisch (543)	1	1	1	-	-	-	-	-
tongaisch (541)	-	-	-	-	-	-	-	-
tuvaluisch (540)	-	-	-	-	-	-	-	-
vanuatuisch (532)	-	-	-	-	-	-	-	-
sonst. ozean. Staatsangeh. (599)	-	-	-	-	-	-	-	-
staatenlos (997)	299	228	87	66	5	25	45	71
unbekannt	1 622	1 313	353	508	40	150	262	309
keine Angabe 2)	58 800	-	-	-	-	-	-	58 800
insgesamt	672 724	471 205	369 530	48 520	14 461	20 533	18 161	201 519

1) Einschl. staatenlos und Staatsangehörigkeit unbekannt.

2) Keine Angabe zur Staatsangehörigkeit des Vaters bei nicht miteinander verheirateten Eltern.

2 Geburten

2.17 Lebendgeborene 2006 nach der Staatsangehörigkeit des Kindes sowie nach der Staatsangehörigkeit der Eltern

Staatsangehörigkeit der Mutter	Lebendgeborene insgesamt	Eltern miteinander verheiratet						Eltern nicht miteinander verheiratet
		zusammen	Staatsangehörigkeit des Vaters					
			deutsch	ausländisch				
				die gleiche wie die Mutter	eine andere als die Mutter			
				eine andere aus einem EU-Staat	eine andere aus dem restlichen Europa	eine andere nicht aus Europa ¹⁾		
deutsch								
aus einem Staat Europas	619 436	429 527	365 179	26 982	8 221	19 226	9 919	189 909
deutsch (000)	552 055	369 530	335 190	-	7 091	17 785	9 464	182 525
aus einem anderen EU-Staat	21 380	17 483	12 042	4 038	625	524	254	3 897
belgisch (124)	196	158	127	6	5	11	9	38
britisch (168)	604	476	412	22	16	6	20	128
dänisch (126)	146	117	102	4	2	7	2	29
estnisch (127)	116	96	93	2	1	-	-	20
finnisch (128)	133	107	89	7	6	2	3	26
französisch (129)	1 182	922	768	67	24	33	30	260
griechisch (134)	2 075	1 819	380	1 324	40	58	17	256
irisch (135)	87	77	59	9	6	-	3	10
italienisch (137)	4 040	3 152	1 152	1 737	88	127	48	888
lettisch (139)	201	176	164	-	6	4	2	25
litauisch (142)	493	401	337	10	26	21	7	92
luxemburgisch (143)	40	28	27	-	1	-	-	12
maltesisch (145)	6	6	6	-	-	-	-	-
niederländisch (148)	686	557	455	35	8	37	22	129
österreichisch (151)	1 175	872	766	48	15	31	12	303
polnisch (152)	5 823	5 035	4 537	203	179	90	26	788
portugiesisch (153)	944	713	257	396	36	13	11	231
schwedisch (157)	233	187	167	4	3	8	5	46
slowakisch (155)	460	393	331	6	40	13	3	67
slowenisch (131)	204	162	104	26	5	26	1	42
spanisch (161)	1 117	846	664	84	60	19	19	271
tschechisch (164)	817	671	599	19	34	10	9	146
ungarisch (165)	600	510	445	29	23	8	5	90
zyprisch (181)	2	2	1	-	1	-	-	-
aus einem übrigen Staat Europas	46 001	42 514	17 947	22 944	505	917	201	3 487
albanisch (121)	240	221	127	55	15	22	2	19
andorranisch (123)	-	-	-	-	-	-	-	-
bosnisch-herzegowinisch (122)	1 783	1 555	492	856	33	169	5	228
bulgarisch (125)	474	409	336	14	32	23	4	65
isländisch (136)	17	13	13	-	-	-	-	4
kroatisch (130)	2 671	2 319	834	1 181	94	202	8	352
liechtensteinisch (141)	3	3	3	-	-	-	-	-
mazedonisch (144)	1 306	1 224	205	899	15	102	3	82
moldauisch (146)	134	121	104	5	6	6	-	13
monegaschisch (147)	-	-	-	-	-	-	-	-
montenegrinisch (140)	82	69	17	41	2	8	1	13
norwegisch (149)	52	47	43	2	1	-	1	5
rumänisch (154)	1 636	1 468	1 293	72	71	26	6	168
russisch (160)	4 458	4 188	4 028	97	27	23	13	270
sanmarinesisch (156)	-	-	-	-	-	-	-	-
schweizerisch (158)	309	241	224	2	9	5	1	68
serbisch (133)	1 606	1 376	382	905	13	68	8	230
ehem. serbisch-montenegr. (132)	4 571	4 022	1 141	2 642	45	173	21	549
türkisch (163)	24 429	23 290	6 951	16 084	99	48	108	1 139
ukrainisch (166)	1 750	1 514	1 350	86	33	29	16	236
vatikanisch (167)	6	6	6	-	-	-	-	-
weißrussisch (belarussisch) (169)	474	428	398	3	10	13	4	46
sonst. europ. Staatsangeh. (199)	-	-	-	-	-	-	-	-

1) Einschl. staatenlos und Staatsangehörigkeit unbekannt.

2 Geburten

2.17 Lebendgeborene 2006 nach der Staatsangehörigkeit des Kindes sowie nach der Staatsangehörigkeit der Eltern

Staatsangehörigkeit der Mutter	Lebendgeborene insgesamt	Eltern miteinander verheiratet						Eltern nicht miteinander verheiratet
		zusammen	Staatsangehörigkeit des Vaters					
			deutsch	ausländisch				
				die gleiche wie die Mutter	eine andere als die Mutter			
				eine andere aus einem EU-Staat	eine andere aus dem restlichen Europa	eine andere nicht aus Europa ¹⁾		
deutsch								
aus einem Staat Afrikas	6 466	5 237	3 755	1 265	96	24	97	1 229
ägyptisch (287)	242	240	182	52	4	-	2	2
äquatorialguineisch (274)	-	-	-	-	-	-	-	-
äthiopisch (225)	198	154	127	23	-	3	1	44
algerisch (221)	311	299	215	75	3	-	6	12
angolanisch (223)	83	54	14	30	-	-	10	29
beninisch (229)	19	15	13	1	-	-	1	4
botsuanisch (227)	1	1	1	-	-	-	-	-
burkinisch (258)	13	11	9	2	-	-	-	2
burundisch (291)	10	7	7	-	-	-	-	3
dschibutisch (230)	1	1	1	-	-	-	-	-
eritreisch (224)	158	120	113	6	1	-	-	38
gabunisch (236)	7	5	2	-	1	-	2	2
gambisch (237)	67	56	36	20	-	-	-	11
ghanaisch (238)	587	281	183	71	6	1	20	306
guinea-bissauisch (259)	6	4	2	-	2	-	-	2
guineisch (261)	57	36	27	6	2	-	1	21
ivorisch (231)	54	39	32	6	1	-	-	15
kamerunisch (262)	262	118	104	12	1	-	1	144
kapverdisch (242)	6	4	2	-	2	-	-	2
kenianisch (243)	223	173	165	1	4	-	3	50
komorisch (244)	1	1	1	-	-	-	-	-
kongolesisch (Kongo) (245)	19	9	6	3	-	-	-	10
kongolesisch (Kongo, Dem. Rep., 246)	202	135	82	48	1	-	4	67
lesothisch (226)	1	-	-	-	-	-	-	1
liberianisch (247)	7	4	3	1	-	-	-	3
libysch (248)	21	20	15	3	-	-	2	1
madagassisch (249)	9	8	8	-	-	-	-	1
malawisch (256)	3	2	2	-	-	-	-	1
malisch (251)	16	13	13	-	-	-	-	3
marokkanisch (252)	2 249	2 161	1 441	639	43	11	27	88
mauretanisch (239)	9	9	7	2	-	-	-	-
maurisch (253)	17	17	16	1	-	-	-	-
mosambikanisch (254)	40	34	9	24	-	1	-	6
namibisch (267)	12	11	11	-	-	-	-	1
nigerianisch (232)	488	277	222	51	2	-	2	211
nigrisch (255)	2	-	-	-	-	-	-	2
ruandisch (265)	12	6	4	2	-	-	-	6
sambisch (257)	5	5	5	-	-	-	-	-
santomeisch (268)	2	2	2	-	-	-	-	-
senegalesisch (269)	57	47	29	9	7	-	2	10
seychellisch (271)	8	7	7	-	-	-	-	1
sierraleonisch (272)	21	8	8	-	-	-	-	13
simbabwisch (233)	6	3	2	1	-	-	-	3
somalisch (273)	39	30	24	5	1	-	-	9
sudanesisch (276)	58	55	43	10	1	-	1	3
südafrikanisch (263)	70	65	58	2	3	-	2	5
swasiländisch (281)	-	-	-	-	-	-	-	-
tansanisch (282)	14	11	10	1	-	-	-	3
togoisch (283)	216	143	85	55	-	-	3	73
tschadisch (284)	3	3	3	-	-	-	-	-
tunesisch (285)	525	510	383	102	10	8	7	15
ugandisch (286)	27	22	20	1	1	-	-	5
zentralafrikanisch (289)	1	1	1	-	-	-	-	-
sonst. afrik. Staatsangeh. (299)	1	-	-	-	-	-	-	1

1) Einschl. staatenlos und Staatsangehörigkeit unbekannt.

2 Geburten

2.17 Lebendgeborene 2006 nach der Staatsangehörigkeit des Kindes sowie nach der Staatsangehörigkeit der Eltern

Staatsangehörigkeit der Mutter	Lebendgeborene insgesamt	Eltern miteinander verheiratet						Eltern nicht miteinander verheiratet
		zusammen	Staatsangehörigkeit des Vaters					
			deutsch	ausländisch				
				die gleiche wie die Mutter	eine andere als die Mutter			
				eine andere aus einem EU-Staat	eine andere aus dem restlichen Europa	eine andere nicht aus Europa ¹⁾		
deutsch								
aus einem Staat Amerikas	3 177	2 750	2 526	54	124	26	20	427
amerikanisch (368)	660	597	548	29	10	6	4	63
antiguanisch (320)	-	-	-	-	-	-	-	-
argentinisch (323)	93	89	86	-	3	-	-	4
bahamaisch (324)	-	-	-	-	-	-	-	-
barbadisch (322)	2	1	1	-	-	-	-	1
belizisch (330)	-	-	-	-	-	-	-	-
bolivianisch (326)	37	31	31	-	-	-	-	6
brasilianisch (327)	803	668	615	4	37	6	6	135
chilenisch (332)	89	78	75	2	1	-	-	11
costaricanisch (334)	11	9	9	-	-	-	-	2
dominicanisch (Dominica, 333)	9	4	4	-	-	-	-	5
dominikanisch (Dominik. Rep., 335)	155	131	118	2	9	1	1	24
ecuadorianisch (336)	131	105	91	-	11	2	1	26
grenadisch (340)	-	-	-	-	-	-	-	-
guatemalteckisch (345)	10	9	9	-	-	-	-	1
guyanisch (328)	1	1	1	-	-	-	-	-
haitianisch (346)	6	5	5	-	-	-	-	1
honduranisch (347)	7	6	5	-	1	-	-	1
jamaikanisch (355)	19	16	14	-	-	1	1	3
kanadisch (348)	113	97	87	1	3	3	3	16
kolumbianisch (349)	182	162	147	4	9	2	-	20
kubanisch (351)	223	185	165	5	12	2	1	38
lucianisch (366)	3	1	1	-	-	-	-	2
mexikanisch (353)	198	184	176	3	4	1	-	14
nicaraguanisch (354)	13	10	10	-	-	-	-	3
panamaisch (357)	8	8	8	-	-	-	-	-
paraguayisch (359)	29	24	23	-	1	-	-	5
peruanisch (361)	281	250	224	3	18	2	3	31
salvadorianisch (337)	12	12	12	-	-	-	-	-
von St. Kitts und Nevis (370)	-	-	-	-	-	-	-	-
surinamisch (364)	-	-	-	-	-	-	-	-
von Trinidad und Tobago (371)	7	6	6	-	-	-	-	1
uruguayisch (365)	5	5	4	-	1	-	-	-
venezolanisch (367)	70	56	51	1	4	-	-	14
vincentisch (369)	-	-	-	-	-	-	-	-
sonst. amerik. Staatsangeh. (399)	-	-	-	-	-	-	-	-
aus einem Staat Asiens	13 587	12 253	9 645	2 275	102	69	162	1 334
afghanisch (423)	793	760	556	193	4	1	6	33
armenisch (422)	87	69	52	7	2	6	2	18
aserbaidschanisch (425)	83	61	44	12	1	3	1	22
bahrainisch (424)	-	-	-	-	-	-	-	-
bangladeschisch (460)	159	156	87	67	2	-	-	3
bhutanisch (426)	-	-	-	-	-	-	-	-
bruneiisch (429)	-	-	-	-	-	-	-	-
chinesisch (Taiwan, 465)	518	475	409	56	5	2	3	43
chinesisch (China, mit Tibet, 479)	126	112	92	17	1	-	2	14
georgisch (430)	221	180	152	8	11	7	2	41
indisch (436)	506	487	327	150	5	-	5	19
indonesisch (437)	189	183	160	20	3	-	-	6
irakisch (438)	766	663	421	217	-	5	20	103
iranisch (439)	475	439	346	76	4	3	10	36
israelisch (441)	77	71	57	9	2	3	-	6
japanisch (442)	245	236	210	21	2	1	2	9
jemenitisch (421)	22	21	17	3	1	-	-	1
jordanisch (445)	263	256	198	48	1	-	9	7

1) Einschl. staatenlos und Staatsangehörigkeit unbekannt.

2 Geburten

2.17 Lebendgeborene 2006 nach der Staatsangehörigkeit des Kindes sowie nach der Staatsangehörigkeit der Eltern

Staatsangehörigkeit der Mutter	Lebendgeborene insgesamt	Eltern miteinander verheiratet						Eltern nicht miteinander verheiratet
		zusammen	Staatsangehörigkeit des Vaters					
			deutsch	ausländisch				
				die gleiche wie die Mutter	eine andere als die Mutter			
				eine andere aus einem EU-Staat	eine andere aus dem restlichen Europa	eine andere nicht aus Europa ¹⁾		
deutsch								
noch: aus einem Staat Asiens								
kambodschanisch (446)	24	20	19	1	-	-	-	4
kasachisch (444)	1814	1736	1715	8	5	6	2	78
katarisch (447)	-	-	-	-	-	-	-	-
kirgisch (450)	200	188	182	3	-	3	-	12
koreanisch (Korea, Dem. Volksrep. 434)	49	45	25	16	2	2	-	4
koreanisch (Korea, Republik 467)	111	104	80	22	1	-	1	7
kuwaitisch (448)	1	1	1	-	-	-	-	-
laotisch (449)	27	27	27	-	-	-	-	-
libanesisch (451)	947	873	654	195	3	3	18	74
malaysisch (482)	52	49	42	-	5	-	2	3
maledivisch (454)	-	-	-	-	-	-	-	-
mongolisch (457)	67	49	43	5	1	-	-	18
myanmarisch (427)	3	3	3	-	-	-	-	-
nepalesisch (458)	34	31	23	6	-	-	2	3
omanisch (456)	-	-	-	-	-	-	-	-
von Timor-Leste (483)	-	-	-	-	-	-	-	-
pakistanisch (461)	887	869	603	247	10	1	8	18
philippinisch (462)	528	472	455	9	7	-	1	56
saudiarabisch (472)	-	-	-	-	-	-	-	-
singapurisch (474)	15	15	15	-	-	-	-	-
sri-lankisch (431)	906	895	524	348	-	-	23	11
syrisch (475)	585	533	441	46	2	19	25	52
tadschikisch (470)	9	8	8	-	-	-	-	1
thailändisch (476)	1200	1035	1005	12	11	2	5	165
türkmenisch (471)	25	23	22	-	-	-	1	2
usbekisch (477)	132	115	104	1	5	1	4	17
der Ver. Arabischen Emirate (469)	-	-	-	-	-	-	-	-
vietnamesisch (432)	1432	984	517	452	6	1	8	448
sonst. asiat. Staatsangeh. (499)	9	9	9	-	-	-	-	-
aus Australien oder einem Staat Ozeaniens								
australisch (523)	72	55	51	-	1	2	1	17
von den Cookinseln (527)	-	-	-	-	-	-	-	-
fidschianisch (526)	1	1	-	1	-	-	-	-
kiribatisch (530)	-	-	-	-	-	-	-	-
marshallisch (544)	-	-	-	-	-	-	-	-
mikronesisch (545)	-	-	-	-	-	-	-	-
naurisch (531)	-	-	-	-	-	-	-	-
neuseeländisch (536)	10	8	8	-	-	-	-	2
niueanisch (533)	-	-	-	-	-	-	-	-
palauisch (537)	-	-	-	-	-	-	-	-
papua-neuguineisch (538)	-	-	-	-	-	-	-	-
salomonisch (524)	-	-	-	-	-	-	-	-
samoanisch (543)	3	2	2	-	-	-	-	1
tongaisch (541)	3	3	3	-	-	-	-	-
tuvaluisch (540)	-	-	-	-	-	-	-	-
vanuatuisch (532)	-	-	-	-	-	-	-	-
sonst. ozean. Staatsangeh. (599)	-	-	-	-	-	-	-	-
staatenlos (997)	151	117	89	17	2	3	6	34
unbekannt	642	452	227	137	2	48	38	190
insgesamt	643 548	450 405	381 485	30 731	8 548	19 398	10 243	193 143

1) Einschl. staatenlos und Staatsangehörigkeit unbekannt.

2 Geburten

2.17 Lebendgeborene 2006 nach der Staatsangehörigkeit des Kindes sowie nach der Staatsangehörigkeit der Eltern

Staatsangehörigkeit der Mutter	Lebendgeborene insgesamt	Eltern miteinander verheiratet						Eltern nicht miteinander verheiratet
		zusammen	Staatsangehörigkeit des Vaters					
			deutsch	ausländisch				
				die gleiche wie die Mutter	eine andere als die Mutter			
				eine andere aus einem EU-Staat	eine andere aus dem restlichen Europa	eine andere nicht aus Europa ¹⁾		
ausländisch								
aus einem Staat Europas	18 195	13 876	-	11 897	737	641	601	4 319
deutsch (000)	-	-	-	-	-	-	-	-
aus einem anderen EU-Staat	5 658	4 015	-	2 999	421	243	352	1 643
belgisch (124)	48	35	-	15	4	7	9	13
britisch (168)	218	161	-	100	19	5	37	57
dänisch (126)	52	47	-	23	10	6	8	5
estnisch (127)	15	9	-	2	3	-	4	6
finnisch (128)	52	38	-	27	4	2	5	14
französisch (129)	380	273	-	198	25	17	33	107
griechisch (134)	585	512	-	477	9	17	9	73
irisch (135)	26	18	-	8	5	1	4	8
italienisch (137)	1 134	837	-	716	43	37	41	297
lettisch (139)	66	38	-	20	2	4	12	28
litauisch (142)	142	76	-	38	18	8	12	66
luxemburgisch (143)	4	2	-	-	-	2	-	2
maltesisch (145)	-	-	-	-	-	-	-	-
niederländisch (148)	334	255	-	204	10	19	22	79
österreichisch (151)	230	148	-	88	13	31	16	82
polnisch (152)	1 275	771	-	552	130	35	54	504
portugiesisch (153)	368	260	-	225	17	3	15	108
schwedisch (157)	81	64	-	37	10	7	10	17
slowakisch (155)	147	104	-	63	27	8	6	43
slowenisch (131)	29	18	-	8	2	8	-	11
spanisch (161)	194	142	-	67	29	10	36	52
tschechisch (164)	135	84	-	45	21	7	11	51
ungarisch (165)	139	119	-	84	18	9	8	20
zyprisch (181)	4	4	-	2	2	-	-	-
aus einem übrigen Staat Europas	12 537	9 861	-	8 898	316	398	249	2 676
albanisch (121)	78	64	-	45	5	13	1	14
andorranisch (123)	-	-	-	-	-	-	-	-
bosnisch-herzegowinisch (122)	657	456	-	355	18	73	10	201
bulgarisch (125)	188	136	-	84	29	15	8	52
isländisch (136)	4	2	-	1	-	-	1	2
kroatisch (130)	455	357	-	279	21	54	3	98
liechtensteinisch (141)	-	-	-	-	-	-	-	-
mazedonisch (144)	303	243	-	186	7	45	5	60
moldauisch (146)	59	43	-	29	4	4	6	16
monegaschisch (147)	-	-	-	-	-	-	-	-
montenegrinisch (140)	59	33	-	30	1	2	-	26
norwegisch (149)	10	6	-	5	1	-	-	4
rumänisch (154)	304	210	-	136	47	13	14	94
russisch (160)	781	557	-	456	35	31	35	224
sanmarinesisch (156)	-	-	-	-	-	-	-	-
schweizerisch (158)	53	37	-	23	7	-	7	16
serbisch (133)	1 081	730	-	680	13	33	4	351
ehem. serbisch-montenegr. (132)	2 576	1 815	-	1 698	30	77	10	761
türkisch (163)	5 215	4 611	-	4 434	62	8	107	604
ukrainisch (166)	622	488	-	405	29	22	32	134
vatikanisch (167)	-	-	-	-	-	-	-	-
weißrussisch (belarussisch) (169)	92	73	-	52	7	8	6	19
sonst. europ. Staatsangeh. (199)	-	-	-	-	-	-	-	-

1) Einschl. staatenlos und Staatsangehörigkeit unbekannt.

2 Geburten

2.17 Lebendgeborene 2006 nach der Staatsangehörigkeit des Kindes sowie nach der Staatsangehörigkeit der Eltern

Staatsangehörigkeit der Mutter	Lebendgeborene insgesamt	Eltern miteinander verheiratet						Eltern nicht miteinander verheiratet
		zusammen	Staatsangehörigkeit des Vaters					
			deutsch	ausländisch				
				die gleiche wie die Mutter	eine andere als die Mutter			
				eine andere aus einem EU-Staat	eine andere aus dem restlichen Europa	eine andere nicht aus Europa ¹⁾		
ausländisch								
aus einem Staat Afrikas	2 529	1 188	-	995	74	3	116	1 341
ägyptisch (287)	76	66	-	61	3	-	2	10
äquatorialguineisch (274)	-	-	-	-	-	-	-	-
äthiopisch (225)	80	30	-	25	1	-	4	50
algerisch (221)	83	67	-	59	3	-	5	16
angolanisch (223)	99	37	-	30	-	-	7	62
beninisch (229)	13	4	-	1	-	-	3	9
botsuanisch (227)	-	-	-	-	-	-	-	-
burkinisch (258)	9	8	-	8	-	-	-	1
burundisch (291)	4	2	-	1	-	-	1	2
dschibutisch (230)	-	-	-	-	-	-	-	-
eritreisch (224)	63	15	-	12	-	-	3	48
gabunisch (236)	-	-	-	-	-	-	-	-
gambisch (237)	24	8	-	8	-	-	-	16
ghanaisch (238)	331	45	-	33	7	-	5	286
guinea-bissauisch (259)	3	1	-	-	1	-	-	2
guineisch (261)	41	14	-	11	-	-	3	27
ivorisch (231)	26	5	-	5	-	-	-	21
kamerunisch (262)	221	57	-	46	2	1	8	164
kapverdisch (242)	1	1	-	1	-	-	-	-
kenianisch (243)	61	13	-	4	3	-	6	48
komorisch (244)	1	-	-	-	-	-	-	1
kongolesisch (Kongo) (245)	21	9	-	9	-	-	-	12
kongolesisch (Kongo, Dem. Rep., 246)	210	104	-	90	-	-	14	106
lesothisch (226)	-	-	-	-	-	-	-	-
liberianisch (247)	12	1	-	1	-	-	-	11
libysch (248)	92	90	-	88	1	-	1	2
madagassisch (249)	6	5	-	3	2	-	-	1
malawisch (256)	-	-	-	-	-	-	-	-
malisch (251)	13	10	-	7	2	-	1	3
marokkanisch (252)	322	271	-	216	27	2	26	51
mauretanisch (239)	1	1	-	1	-	-	-	-
maurisch (253)	-	-	-	-	-	-	-	-
mosambikanisch (254)	9	6	-	6	-	-	-	3
namibisch (267)	1	1	-	1	-	-	-	-
nigerianisch (232)	217	53	-	43	6	-	4	164
nigrisch (255)	10	2	-	1	-	10	1	8
ruandisch (265)	5	-	-	-	-	-	-	5
sambisch (257)	1	1	-	1	-	-	-	-
santomeisch (268)	-	-	-	-	-	-	-	-
senegalesisch (269)	15	10	-	5	3	-	2	5
seychellisch (271)	-	-	-	-	-	-	-	-
sierraleonisch (272)	36	9	-	7	-	-	2	27
simbabwisch (233)	8	2	-	1	1	-	-	6
somalisch (273)	52	19	-	17	1	-	1	33
sudanesisch (276)	32	29	-	23	-	-	6	3
südafrikanisch (263)	18	15	-	10	2	-	3	3
swasiländisch (281)	-	-	-	-	-	-	-	-
tansanisch (282)	2	1	-	1	-	-	-	1
togoisch (283)	201	97	-	91	1	-	5	104
tschadisch (284)	3	1	-	1	-	-	-	2
tunesisch (285)	85	73	-	63	8	-	2	12
ugandisch (286)	20	5	-	4	-	-	1	15
zentralafrikanisch (289)	1	-	-	-	-	-	-	1
sonst. afrik. Staatsangeh. (299)	-	-	-	-	-	-	-	-

1) Einschl. staatenlos und Staatsangehörigkeit unbekannt.

2 Geburten

2.17 Lebendgeborene 2006 nach der Staatsangehörigkeit des Kindes sowie nach der Staatsangehörigkeit der Eltern

Staatsangehörigkeit der Mutter	Lebendgeborene insgesamt	Eltern miteinander verheiratet						Eltern nicht miteinander verheiratet
		zusammen	Staatsangehörigkeit des Vaters					
			deutsch	ausländisch				
				die gleiche wie die Mutter	eine andere als die Mutter			
				eine andere aus einem EU-Staat	eine andere aus dem restlichen Europa	eine andere nicht aus Europa ¹⁾		
ausländisch								
aus einem Staat Amerikas	973	779	-	564	142	14	59	194
amerikanisch (368)	533	482	-	421	33	7	21	51
antiguanisch (320)	-	-	-	-	-	-	-	-
argentinisch (323)	32	28	-	10	18	-	-	4
bahamaisch (324)	-	-	-	-	-	-	-	-
barbadisch (322)	-	-	-	-	-	-	-	-
belizisch (330)	-	-	-	-	-	-	-	-
bolivianisch (326)	4	4	-	1	1	-	2	-
brasilianisch (327)	112	76	-	38	27	3	8	36
chilenisch (332)	16	14	-	11	2	-	1	2
costaricanisch (334)	-	-	-	-	-	-	-	-
dominicanisch (Dominica, 333)	1	-	-	-	-	-	-	1
dominikanisch (Dominik. Rep., 335)	18	7	-	2	3	-	2	11
ecuadorianisch (336)	21	9	-	3	5	-	1	12
grenadisch (340)	-	-	-	-	-	-	-	-
guatemalteckisch (345)	1	-	-	-	-	-	-	1
guyanisch (328)	1	-	-	-	-	-	-	1
haitianisch (346)	4	2	-	-	1	-	1	2
honduranisch (347)	1	-	-	-	-	-	-	1
jamaikanisch (355)	1	1	-	1	-	-	-	-
kanadisch (348)	59	51	-	34	8	1	8	8
kolumbianisch (349)	38	27	-	12	10	1	4	11
kubanisch (351)	33	10	-	2	6	-	2	23
lucianisch (366)	-	-	-	-	-	-	-	-
mexikanisch (353)	38	33	-	21	8	-	4	5
nicaraguanisch (354)	4	2	-	1	-	-	1	2
panamaisch (357)	2	2	-	-	1	-	1	-
paraguayisch (359)	5	4	-	1	1	2	-	1
peruanisch (361)	21	10	-	1	8	-	1	11
salvadorianisch (337)	2	-	-	-	-	-	-	2
von St. Kitts und Nevis (370)	-	-	-	-	-	-	-	-
surinamisch (364)	-	-	-	-	-	-	-	-
von Trinidad und Tobago (371)	1	-	-	-	-	-	-	1
uruguayisch (365)	4	4	-	-	4	-	-	-
venezolanisch (367)	20	13	-	5	6	-	2	7
vincentisch (369)	1	-	-	-	-	-	-	1
sonst. amerik. Staatsangeh. (399)	-	-	-	-	-	-	-	-
aus einem Staat Asiens	6 125	4 377	-	3 873	130	61	313	1 748
afghanisch (423)	488	422	-	404	9	-	9	66
armenisch (422)	101	33	-	21	1	1	10	68
aserbaidschanisch (425)	177	64	-	53	1	4	6	113
bahrainisch (424)	1	1	-	1	-	-	-	-
bangladeschisch (460)	39	33	-	30	1	-	2	6
bhutanisch (426)	1	-	-	-	-	-	-	1
bruneiisch (429)	-	-	-	-	-	-	-	-
chinesisch (Taiwan, 465)	366	299	-	279	15	2	3	67
chinesisch (China, mit Tibet, 479)	87	72	-	69	1	-	2	15
georgisch (430)	155	67	-	44	8	5	10	88
indisch (436)	250	238	-	228	6	-	4	12
indonesisch (437)	55	53	-	48	1	2	2	2
irakisch (438)	1 216	910	-	838	8	6	58	306
iranisch (439)	206	164	-	140	3	1	20	42
israelisch (441)	58	53	-	42	1	4	6	5
japanisch (442)	186	178	-	155	16	4	3	8
jemenitisch (421)	36	26	-	25	-	-	1	10
jordanisch (445)	69	59	-	40	1	1	17	10

1) Einschl. staatenlos und Staatsangehörigkeit unbekannt.

2 Geburten

2.17 Lebendgeborene 2006 nach der Staatsangehörigkeit des Kindes sowie nach der Staatsangehörigkeit der Eltern

Staatsangehörigkeit der Mutter	Lebendgeborene insgesamt	Eltern miteinander verheiratet						Eltern nicht miteinander verheiratet
		zusammen	Staatsangehörigkeit des Vaters					
			deutsch	ausländisch				
				die gleiche wie die Mutter	eine andere als die Mutter			
			eine andere aus einem EU-Staat	eine andere aus dem restlichen Europa	eine andere nicht aus Europa ¹⁾			
ausländisch								
noch: aus einem Staat Asiens								
kambodschanisch (446)	10	7	-	7	-	-	-	3
kasachisch (444)	80	55	-	35	2	5	13	25
katarisch (447)	2	2	-	2	-	-	-	-
kirgisch (450)	31	24	-	21	1	-	2	7
koreanisch(Korea, Dem.Volksrep.434)	26	24	-	22	-	-	2	2
koreanisch (Korea, Republik 467)	116	112	-	102	1	1	8	4
kuwaitisch (448)	4	3	-	3	-	-	-	1
laotisch (449)	6	2	-	1	-	-	1	4
libanesisch (451)	490	313	-	261	14	9	29	177
malaysisch (482)	11	10	-	7	1	-	2	1
maledivisch (454)	-	-	-	-	-	-	-	-
mongolisch (457)	40	20	-	19	-	1	-	20
myanmarisch (427)	8	3	-	3	-	-	-	5
nepalesisch (458)	10	6	-	6	-	-	-	4
omanisch (456)	1	1	-	1	-	-	-	-
von Timor-Leste (483)	-	-	-	-	-	-	-	-
pakistanisch (461)	236	218	-	191	16	-	11	18
philippinisch (462)	41	25	-	10	8	-	7	16
saudiarabisch (472)	18	18	-	18	-	-	-	-
singapurisch (474)	4	4	-	2	-	-	2	-
sri-lankisch (431)	189	164	-	155	-	-	9	25
syrisch (475)	533	330	-	256	4	10	60	203
tadschikisch (470)	1	-	-	-	-	-	-	1
thailändisch (476)	60	16	-	5	5	-	6	44
türkmenisch (471)	5	3	-	2	-	-	1	2
usbekisch (477)	49	35	-	27	3	4	1	14
der Ver. Arabischen Emirate (469)	3	3	-	3	-	-	-	-
vietnamesisch (432)	654	304	-	296	3	-	5	350
sonst. asiat. Staatsangeh. (499)	6	3	-	1	-	1	1	3
aus Australien oder einem Staat Ozeaniens								
australisch (523)	34	27	-	13	7	5	2	7
von den Cookinseln (527)	-	-	-	-	-	-	-	-
fidschianisch (526)	25	23	-	23	-	-	-	2
kiribatisch (530)	-	-	-	-	-	-	-	-
marshallisch (544)	-	-	-	-	-	-	-	-
mikronesisch (545)	1	1	-	1	-	-	-	-
naurisch (531)	-	-	-	-	-	-	-	-
neuseeländisch (536)	7	7	-	3	3	-	1	-
niueanisch (533)	-	-	-	-	-	-	-	-
palauisch (537)	-	-	-	-	-	-	-	-
papua-neuguineisch (538)	-	-	-	-	-	-	-	-
salomonisch (524)	-	-	-	-	-	-	-	-
samoanisch (543)	-	-	-	-	-	-	-	-
tongaisch (541)	-	-	-	-	-	-	-	-
tuvaluisch (540)	-	-	-	-	-	-	-	-
vanuatuisch (532)	-	-	-	-	-	-	-	-
sonst. ozean. Staatsangeh. (599)	-	-	-	-	-	-	-	-
staatenlos (997)	128	60	-	49	2	2	7	68
unbekannt	1 159	462	-	371	2	46	43	697
insgesamt	29 176	20 800	-	17 789	1 097	772	1 142	8 376

1) Einschl. staatenlos und Staatsangehörigkeit unbekannt.

2 Geburten

2.17 Lebendgeborene 2006 nach der Staatsangehörigkeit des Kindes sowie nach der Staatsangehörigkeit der Mutter sowie des Vaters

Staatsangehörigkeit der Mutter	Lebendgeborene insgesamt	Eltern miteinander verheiratet						Eltern nicht miteinander verheiratet
		zusammen	Staatsangehörigkeit des Vaters					
			deutsch	ausländisch				
				die gleiche wie die Mutter	eine andere als die Mutter			
			eine andere aus einem EU-Staat		eine andere aus dem restlichen Europa	eine andere nicht aus Europa ¹⁾		
insgesamt								
aus einem Staat Europas	637 631	443 403	365 179	38 879	8 958	19 867	10 520	194 228
deutsch (000)	552 055	369 530	335 190	-	7 091	17 785	9 464	182 525
aus einem anderen EU-Staat	27 038	21 498	12 042	7 037	1 046	767	606	5 540
belgisch (124)	244	193	127	21	9	18	18	51
britisch (168)	822	637	412	122	35	11	57	185
dänisch (126)	198	164	102	27	12	13	10	34
estnisch (127)	131	105	93	4	4	-	4	26
finnisch (128)	185	145	89	34	10	4	8	40
französisch (129)	1 562	1 195	768	265	49	50	63	367
griechisch (134)	2 660	2 331	380	1 801	49	75	26	329
irisch (135)	113	95	59	17	11	1	7	18
italienisch (137)	5 174	3 989	1 152	2 453	131	164	89	1 185
lettisch (139)	267	214	164	20	8	8	14	53
litauisch (142)	635	477	337	48	44	29	19	158
luxemburgisch (143)	44	30	27	-	1	2	-	14
maltesisch (145)	6	6	6	-	-	-	-	-
niederländisch (148)	1 020	812	455	239	18	56	44	208
österreichisch (151)	1 405	1 020	766	136	28	62	28	385
polnisch (152)	7 098	5 806	4 537	755	309	125	80	1 292
portugiesisch (153)	1 312	973	257	621	53	16	26	339
schwedisch (157)	314	251	167	41	13	15	15	63
slowakisch (155)	607	497	331	69	67	21	9	110
slowenisch (131)	233	180	104	34	7	34	1	53
spanisch (161)	1 311	988	664	151	89	29	55	323
tschechisch (164)	952	755	599	64	55	17	20	197
ungarisch (165)	739	629	445	113	41	17	13	110
zyprisch (181)	6	6	1	2	3	-	-	-
aus einem übrigen Staat Europas	58 538	52 375	17 947	31 842	821	1 315	450	6 163
albanisch (121)	318	285	127	100	20	35	3	33
andorranisch (123)	-	-	-	-	-	-	-	-
bosnisch-herzegowinisch (122)	2 440	2 011	492	1 211	51	242	15	429
bulgarisch (125)	662	545	336	98	61	38	12	117
isländisch (136)	21	15	13	1	-	-	1	6
kroatisch (130)	3 126	2 676	834	1 460	115	256	11	450
liechtensteinisch (141)	3	3	3	-	-	-	-	-
mazedonisch (144)	1 609	1 467	205	1 085	22	147	8	142
moldauisch (146)	193	164	104	34	10	10	6	29
monegaschisch (147)	-	-	-	-	-	-	-	-
montenegrinisch (140)	141	102	17	71	3	10	1	39
norwegisch (149)	62	53	43	7	2	-	1	9
rumänisch (154)	1 940	1 678	1 293	208	118	39	20	262
russisch (160)	5 239	4 745	4 028	553	62	54	48	494
sanmarinesisch (156)	-	-	-	-	-	-	-	-
schweizerisch (158)	362	278	224	25	16	5	8	84
serbisch (133)	2 687	2 106	382	1 585	26	101	12	581
ehem. serbisch-montenegr. (132)	7 147	5 837	1 141	4 340	75	250	31	1 310
türkisch (163)	29 644	27 901	6 951	20 518	161	56	215	1 743
ukrainisch (166)	2 372	2 002	1 350	491	62	51	48	370
vatikanisch (167)	6	6	6	-	-	-	-	-
weißrussisch (belarussisch) (169)	566	501	398	55	17	21	10	65
sonst. europ. Staatsangeh. (199)	-	-	-	-	-	-	-	-

1) Einschl. staatenlos und Staatsangehörigkeit unbekannt.

2 Geburten

2.17 Lebendgeborene 2006 nach der Staatsangehörigkeit des Kindes sowie nach der Staatsangehörigkeit der Mutter sowie des Vaters

Staatsangehörigkeit der Mutter	Lebendgeborene insgesamt	Eltern miteinander verheiratet						Eltern nicht miteinander verheiratet
		zusammen	Staatsangehörigkeit des Vaters					
			deutsch	ausländisch				
				die gleiche wie die Mutter	eine andere als die Mutter			
				eine andere aus einem EU-Staat	eine andere aus dem restlichen Europa	eine andere nicht aus Europa ¹⁾		
insgesamt								
aus einem Staat Afrikas	8 995	6 425	3 755	2 260	170	27	213	2 570
ägyptisch (287)	318	306	182	113	7	-	4	12
äquatorialguineisch (274)	-	-	-	-	-	-	-	-
äthiopisch (225)	278	184	127	48	1	3	5	94
algerisch (221)	394	366	215	134	6	-	11	28
angolanisch (223)	182	91	14	60	-	-	17	91
beninisch (229)	32	19	13	2	-	-	4	13
botsuanisch (227)	1	1	1	-	-	-	-	-
burkinisch (258)	22	19	9	10	-	-	-	3
burundisch (291)	14	9	7	1	-	-	1	5
dschibutisch (230)	1	1	1	-	-	-	-	-
eritreisch (224)	221	135	113	18	1	-	3	86
gabunisch (236)	7	5	2	-	1	-	2	2
gambisch (237)	91	64	36	28	-	-	-	27
ghanaisch (238)	918	326	183	104	13	1	25	592
guinea-bissauisch (259)	9	5	2	-	3	-	-	4
guineisch (261)	98	50	27	17	2	-	4	48
ivorisch (231)	80	44	32	11	1	-	-	36
kamerunisch (262)	483	175	104	58	3	1	9	308
kapverdisch (242)	7	5	2	1	2	-	-	2
kenianisch (243)	284	186	165	5	7	-	9	98
komorisch (244)	2	1	1	-	-	-	-	1
kongolesisch (Kongo) (245)	40	18	6	12	-	-	-	22
kongolesisch (Kongo, Dem. Rep., 246)	412	239	82	138	1	-	18	173
lesothisch (226)	1	-	-	-	-	-	-	1
liberianisch (247)	19	5	3	2	-	-	-	14
libysch (248)	113	110	15	91	1	-	3	3
madagassisch (249)	15	13	8	3	2	-	-	2
malawisch (256)	3	2	2	-	-	-	-	1
malisch (251)	29	23	13	7	2	-	1	6
marokkanisch (252)	2 571	2 432	1 441	855	70	13	53	139
mauretanisch (239)	10	10	7	3	-	-	-	-
maurisch (253)	17	17	16	1	-	-	-	-
mosambikanisch (254)	49	40	9	30	-	1	-	9
namibisch (267)	13	12	11	1	-	-	-	1
nigerianisch (232)	705	330	222	94	8	-	6	375
nigrisch (255)	12	2	-	1	-	-	1	10
ruandisch (265)	17	6	4	2	-	-	-	11
sambisch (257)	6	6	5	1	-	-	-	-
santomeisch (268)	2	2	2	-	-	-	-	-
senegalesisch (269)	72	57	29	14	10	-	4	15
seychellisch (271)	8	7	7	-	-	-	-	1
sierraleonisch (272)	57	17	8	7	-	-	2	40
simbabwisch (233)	14	5	2	2	1	-	-	9
somalisch (273)	91	49	24	22	2	-	1	42
sudanesisch (276)	90	84	43	33	1	-	7	6
südafrikanisch (263)	88	80	58	12	5	-	5	8
swasiländisch (281)	-	-	-	-	-	-	-	-
tansanisch (282)	16	12	10	2	-	-	-	4
togoisch (283)	417	240	85	146	1	-	8	177
tschadisch (284)	6	4	3	1	-	-	-	2
tunesisch (285)	610	583	383	165	18	8	9	27
ugandisch (286)	47	27	20	5	1	-	1	20
zentralafrikanisch (289)	2	1	1	-	-	-	-	1
sonst. afrik. Staatsangeh. (299)	1	-	-	-	-	-	-	1

1) Einschl. staatenlos und Staatsangehörigkeit unbekannt.

2 Geburten

2.17 Lebendgeborene 2006 nach der Staatsangehörigkeit des Kindes sowie nach der Staatsangehörigkeit der Mutter sowie des Vaters

Staatsangehörigkeit der Mutter	Lebendgeborene insgesamt	Eltern miteinander verheiratet						Eltern nicht miteinander verheiratet
		zusammen	Staatsangehörigkeit des Vaters					
			deutsch	ausländisch				
				die gleiche wie die Mutter	eine andere als die Mutter			
			eine andere aus einem EU-Staat		eine andere aus dem restlichen Europa	eine andere nicht aus Europa ¹⁾		
insgesamt								
aus einem Staat Amerikas	4 150	3 529	2 526	618	266	40	79	621
amerikanisch (368)	1 193	1 079	548	450	43	13	25	114
antiguanisch (320)	-	-	-	-	-	-	-	-
argentinisch (323)	125	117	86	10	21	-	-	8
bahamaisch (324)	-	-	-	-	-	-	-	-
barbadisch (322)	2	1	1	-	-	-	-	1
belizisch (330)	-	-	-	-	-	-	-	-
bolivianisch (326)	41	35	31	1	1	-	2	6
brasilianisch (327)	915	744	615	42	64	9	14	171
chilenisch (332)	105	92	75	13	3	-	1	13
costaricanisch (334)	11	9	9	-	-	-	-	2
dominicanisch (Dominica, 333)	10	4	4	-	-	-	-	6
dominikanisch (Dominik. Rep., 335)	173	138	118	4	12	1	3	35
ecuadorianisch (336)	152	114	91	3	16	2	2	38
grenadisch (340)	-	-	-	-	-	-	-	-
guatemalteckisch (345)	11	9	9	-	-	-	-	2
guyanisch (328)	2	1	1	-	-	-	-	1
haitianisch (346)	10	7	5	-	1	-	1	3
honduranisch (347)	8	6	5	-	1	-	-	2
jamaikanisch (355)	20	17	14	1	-	1	1	3
kanadisch (348)	172	148	87	35	11	4	11	24
kolumbianisch (349)	220	189	147	16	19	3	4	31
kubanisch (351)	256	195	165	7	18	2	3	61
lucianisch (366)	3	1	1	-	-	-	-	2
mexikanisch (353)	236	217	176	24	12	1	4	19
nicaraguanisch (354)	17	12	10	1	-	-	1	5
panamaisch (357)	10	10	8	-	1	-	1	-
paraguayisch (359)	34	28	23	1	2	2	-	6
peruanisch (361)	302	260	224	4	26	2	4	42
salvadorianisch (337)	14	12	12	-	-	-	-	2
von St. Kitts und Nevis (370)	-	-	-	-	-	-	-	-
surinamisch (364)	-	-	-	-	-	-	-	-
von Trinidad und Tobago (371)	8	6	6	-	-	-	-	2
uruguayisch (365)	9	9	4	-	5	-	-	-
venezolanisch (367)	90	69	51	6	10	-	2	21
vincentisch (369)	1	-	-	-	-	-	-	1
sonst. amerik. Staatsangeh. (399)	-	-	-	-	-	-	-	-
aus einem Staat Asiens	19 712	16 630	9 645	6 148	232	130	475	3 082
afghanisch (423)	1 281	1 182	556	597	13	1	15	99
armenisch (422)	188	102	52	28	3	7	12	86
aserbaidschanisch (425)	260	125	44	65	2	7	7	135
bahrainisch (424)	1	1	-	1	-	-	-	-
bangladeschisch (460)	198	189	87	97	3	-	2	9
bhutanisch (426)	1	-	-	-	-	-	-	1
bruneiisch (429)	-	-	-	-	-	-	-	-
chinesisch (Taiwan, 465)	884	774	409	335	20	4	6	110
chinesisch (China, mit Tibet, 479)	213	184	92	86	2	-	4	29
georgisch (430)	376	247	152	52	19	12	12	129
indisch (436)	756	725	327	378	11	-	9	31
indonesisch (437)	244	236	160	68	4	2	2	8
irakisch (438)	1 982	1 573	421	1 055	8	11	78	409
iranisch (439)	681	603	346	216	7	4	30	78
israelisch (441)	135	124	57	51	3	7	6	11
japanisch (442)	431	414	210	176	18	5	5	17
jemenitisch (421)	58	47	17	28	1	-	1	11
jordanisch (445)	332	315	198	88	2	1	26	17

1) Einschl. staatenlos und Staatsangehörigkeit unbekannt.

2 Geburten

2.17 Lebendgeborene 2006 nach der Staatsangehörigkeit des Kindes sowie nach der Staatsangehörigkeit der Mutter sowie des Vaters

Staatsangehörigkeit der Mutter	Lebendgeborene insgesamt	Eltern miteinander verheiratet						Eltern nicht miteinander verheiratet
		zusammen	Staatsangehörigkeit des Vaters					
			deutsch	ausländisch				
				die gleiche wie die Mutter	eine andere als die Mutter			
			eine andere aus einem EU-Staat		eine andere aus dem restlichen Europa	eine andere nicht aus Europa ¹⁾		
insgesamt								
noch: aus einem Staat Asiens								
kambodschanisch (446)	34	27	19	8	-	-	-	7
kasachisch (444)	1 894	1 791	1 715	43	7	11	15	103
katarisch (447)	2	2	-	2	-	-	-	-
kirgisch (450)	231	212	182	24	1	3	2	19
koreanisch (Korea, Dem. Volksrep. 434)	75	69	25	38	2	2	2	6
koreanisch (Korea, Republik 467)	227	216	80	124	2	1	9	11
kuwaitisch (448)	5	4	1	3	-	-	-	1
laotisch (449)	33	29	27	1	-	-	1	4
libanesisch (451)	1 437	1 186	654	456	17	12	47	251
malaysisch (482)	63	59	42	7	6	-	4	4
maledivisch (454)	-	-	-	-	-	-	-	-
mongolisch (457)	107	69	43	24	1	1	-	38
myanmarisch (427)	11	6	3	3	-	-	-	5
nepalesisch (458)	44	37	23	12	-	-	2	7
omanisch (456)	1	1	-	1	-	-	-	-
von Timor-Leste (483)	-	-	-	-	-	-	-	-
pakistanisch (461)	1 123	1 087	603	438	26	1	19	36
philippinisch (462)	569	497	455	19	15	-	8	72
saudiarabisch (472)	18	18	-	18	-	-	-	-
singapurisch (474)	19	19	15	2	-	-	2	-
sri-lankisch (431)	1 095	1 059	524	503	-	-	32	36
syrisch (475)	1 118	863	441	302	6	29	85	255
tadschikisch (470)	10	8	8	-	-	-	-	2
thailändisch (476)	1 260	1 051	1 005	17	16	2	11	209
türkmenisch (471)	30	26	22	2	-	-	2	4
usbekisch (477)	181	150	104	28	8	5	5	31
der Ver. Arabischen Emirate (469)	3	3	-	3	-	-	-	-
vietnamesisch (432)	2 086	1 288	517	748	9	1	13	798
sonst. asiat. Staatsangeh. (499)	15	12	9	1	-	1	1	3
aus Australien oder einem Staat Ozeaniens								
australisch (523)	106	82	51	13	8	7	3	24
von den Cookinseln (527)	-	-	-	-	-	-	-	-
fidschianisch (526)	26	24	-	24	-	-	-	2
kiribatisch (530)	-	-	-	-	-	-	-	-
marshallisch (544)	-	-	-	-	-	-	-	-
mikronesisch (545)	1	1	-	1	-	-	-	-
naurisch (531)	-	-	-	-	-	-	-	-
neuseeländisch (536)	17	15	8	3	3	-	1	2
niueanisch (533)	-	-	-	-	-	-	-	-
palauisch (537)	-	-	-	-	-	-	-	-
papua-neuguineisch (538)	-	-	-	-	-	-	-	-
salomonisch (524)	-	-	-	-	-	-	-	-
samoanisch (543)	3	2	2	-	-	-	-	1
tongaisch (541)	3	3	3	-	-	-	-	-
tuvaluisch (540)	-	-	-	-	-	-	-	-
vanuatuisch (532)	-	-	-	-	-	-	-	-
sonst. ozean. Staatsangeh. (599)	-	-	-	-	-	-	-	-
staatenlos (997)	279	177	89	66	4	5	13	102
unbekannt	1 801	914	227	508	4	94	81	887
insgesamt	672 724	471 205	381 485	48 520	9 645	20 170	11 385	201 519

1) Einschl. staatenlos und Staatsangehörigkeit unbekannt.

2 Geburten

2.18 Lebendgeborene 2006 nach der Religionszugehörigkeit der Eltern

Religionszugehörigkeit der Mutter	Lebendgeborene insgesamt	Davon Religionszugehörigkeit des Vaters												
		Evangelische		Römisch-katholische Kirche einschl. der unierten Riten	Orthodoxe Kirche einschl. orientalisch orthodoxe Kirche	Altkath. Kirche und verw. Gruppen	Christl. orientierte Sondergemeinschaften	Jüdische Gemeinden und Landesverbände	Islam. Religionsgemeinschaften	Andere Volks- und Weltreligionen	Freireligiöse u. Weltanschauungsgem.	Gemeinschaftslose	Unbekannt	Keine Angabe ¹⁾
		Kirche in Deutschland	Freikirche											
Evangelische Kirche in Deutschland	185 465	85 672	702	39 238	1 486	31	391	40	2 312	109	1	36 666	5 428	13 389
Evangelische Freikirche	6 839	691	5 248	312	22	1	8	3	29	3	-	324	75	123
Römisch-katholische Kirche einschl. der unierten Riten	194 994	37 813	315	111 879	1 463	23	346	35	3 289	132	1	23 613	4 535	11 550
Orthodoxe Kirche einschl. orientalisch orthodoxe Kirche	13 472	2 196	43	2 202	6 405	2	20	56	297	11	-	1 420	278	542
Altkatholische Kirche und verwandte Gruppen	66	8	-	15	2	24	-	-	1	-	-	9	1	6
Christlich orientierte Sondergemeinschaften	3 511	425	8	379	16	1	2 042	3	29	1	-	376	77	154
Jüdische Gemeinden und Landesverbände	394	28	1	30	25	-	1	184	24	-	-	66	9	26
Islamische Religionsgemeinschaften	69 599	593	10	918	85	-	24	5	63 314	34	-	1 507	663	2 446
Andere Volks- und Weltreligionen	4 847	323	4	453	9	3	7	1	27	3 129	-	513	99	279
Freireligiöse und Weltanschauungsgemeinschaften	2	-	-	-	-	-	-	-	-	-	1	1	-	-
Gemeinschaftslose	170 372	18 731	179	12 709	495	7	202	75	2 385	136	-	110 073	2 186	23 194
Unbekannt	23 163	1 980	21	1 749	66	1	17	2	319	9	-	1 393	14 065	3 541
Insgesamt	672 724	148 460	6 531	169 884	10 074	93	3 058	404	72 026	3 564	3	175 961	27 416	55 250

1) Keine Angabe zur Religionszugehörigkeit des Vaters bei nicht miteinander verheirateten Eltern.

2 Geburten

2.19 Mehrlingsgeburten und Mehrlingskinder

2.19.1 Mehrlingsgeburten

Jahr	Ins- ge- samt	Mütter mit											
		Zwillingsgeburten				Drillingsgeburten					Vier- lings- geburten	Fünf- lings- geburten	Sechs- lings- geburten
		zu- sammen	2 Knaben	1 Knabe 1 Mädchen	2 Mädchen	zu- sammen	3 Knaben	2 Knaben 1 Mädchen	1 Knabe 2 Mädchen	3 Mädchen			
1950	13 209	13 103	4 346	4 712	4 045	104	24	23	32	25	2	-	-
1951	13 285	13 181	4 289	4 812	4 080	103	28	17	30	28	1	-	-
1952	12 810	12 698	4 218	4 545	3 935	111	29	31	24	27	1	-	-
1953	12 404	12 295	4 109	4 347	3 839	107	28	23	26	30	2	-	-
1954	12 828	12 728	4 211	4 529	3 988	99	34	26	17	22	1	-	-
1955	13 200	13 089	4 359	4 646	4 084	111	31	33	26	21	-	-	-
1956	13 427	13 307	4 485	4 565	4 257	119	22	29	33	35	1	-	-
1957	13 502	13 380	4 530	4 624	4 226	122	35	32	20	35	-	-	-
1958	13 544	13 428	4 531	4 709	4 188	113	24	30	32	27	3	-	-
1959	14 315	14 183	4 806	4 842	4 535	128	35	25	34	34	4	-	-
1960	14 621	14 509	4 937	4 809	4 763	111	25	29	34	23	1	-	-
1961	14 838	14 701	4 991	5 045	4 665	137	40	21	32	44	-	-	-
1962	14 787	14 657	5 004	4 987	4 666	128	28	36	31	33	2	-	-
1963	14 946	14 817	4 988	5 012	4 817	128	37	30	29	32	1	-	-
1964	15 144	15 028	5 080	5 084	4 864	116	31	25	23	37	-	-	-
1965	14 485	14 365	4 898	4 713	4 754	117	21	24	27	45	2	1	-
1966	13 920	13 773	4 717	4 605	4 451	147	49	30	28	40	-	-	-
1967	13 129	13 018	4 375	4 320	4 323	110	29	24	17	40	-	1	-
1968	12 294	12 186	4 241	3 926	4 019	107	24	18	23	42	1	-	-
1969	11 393	11 296	3 908	3 619	3 769	95	26	16	26	27	2	-	-
1970	10 354	10 250	3 581	3 225	3 444	103	23	27	27	26	1	-	-
1971	9 842	9 751	3 473	2 994	3 284	91	27	30	13	21	-	-	-
1972	8 624	8 558	2 930	2 744	2 884	64	12	14	16	22	1	1	-
1973	7 781	7 699	2 739	2 303	2 657	81	32	15	18	16	-	1	-
1974	7 634	7 554	2 760	2 241	2 553	78	23	15	20	20	2	-	-
1975	7 258	7 186	2 550	2 170	2 466	72	21	11	20	20	-	-	-
1976	7 567	7 488	2 634	2 230	2 624	74	21	16	16	21	4	1	-
1977	7 218	7 141	2 484	2 096	2 561	75	18	22	18	17	1	1	-
1978	7 304	7 243	2 555	2 044	2 644	60	16	9	19	16	1	-	-
1979	7 433	7 371	2 592	2 080	2 699	60	14	14	16	16	2	-	-
1980	8 067	7 967	2 793	2 271	2 903	94	21	26	20	27	4	2	-
1981	7 891	7 781	2 784	2 304	2 693	103	24	25	34	20	4	2	1
1982	7 967	7 867	2 882	2 201	2 784	95	17	27	27	24	4	1	-
1983	7 877	7 792	2 791	2 273	2 728	76	17	22	26	11	5	3	1
1984	8 044	7 909	2 806	2 247	2 856	124	29	32	28	35	7	3	1
1985	8 403	8 249	2 917	2 514	2 818	137	19	40	48	30	16	1	-
1986	8 945	8 792	3 080	2 647	3 065	138	26	36	41	35	11	3	1
1987	9 366	9 186	3 218	2 822	3 146	158	38	42	56	22	19	3	-
1988	9 721	9 483	3 325	2 977	3 181	217	40	63	68	46	19	1	1
1989	9 779	9 544	3 268	2 982	3 294	215	48	65	62	40	20	-	-
1990	10 241	10 024	3 444	3 087	3 493	204	32	68	61	43	13	-	-
1991	9 865	9 620	3 300	3 140	3 180	234	53	69	76	36	11	-	-
1992	9 816	9 564	3 349	2 958	3 257	240	41	90	67	42	12	-	-
1993	10 113	9 826	3 314	3 168	3 344	276	49	89	96	42	11	-	-
1994	10 017	9 744	3 377	3 184	3 183	262	38	99	71	54	11	-	-
1995	10 385	10 095	3 399	3 294	3 402	280	56	87	86	51	8	2	-
1996	11 465	11 063	3 839	3 687	3 537	386	67	118	130	71	16	-	-
1997	11 879	11 465	3 742	3 888	3 835	401	70	136	142	53	13	-	-
1998	12 203	11 702	3 807	4 149	3 746	491	80	159	178	74	9	1	-
1999	11 976	11 481	3 692	4 125	3 664	486	91	172	154	69	8	1	-
2000	11 953	11 546	3 791	4 079	3 676	398	77	125	127	69	7	2	-
2001	11 421	11 064	3 599	3 936	3 529	346	69	92	118	67	11	-	-
2002	11 780	11 438	3 811	4 042	3 585	341	53	110	106	72	1	-	-
2003	11 448	11 148	3 541	4 022	3 585	295	58	73	99	65	5	-	-
2004	12 380	12 032	3 844	4 351	3 837	338	55	113	100	70	9	1	-
2005	10 699	10 447	3 370	3 652	3 425	242	53	76	72	41	10	-	-
2006	10 764	10 538	3 534	3 697	3 307	223	33	76	69	45	2	1	-

2 Geburten

2.19 Mehrlingsgeburten und Mehrlingskinder
2.19.3 Verhältniszahlen

Jahr	Von 1 000 Frauen, die ein Kind geboren haben, hatten Mehrlingsgeburten			Von 1 000 Geborenen waren Mehrlingskinder			Von 1 000 Mehrlingskindern waren						Knaben je 1 000 lebend- geborene weibliche Mehrlings- kinder
	ins- gesamt	darunter		ins- gesamt	darunter		lebend- geborene	tot- geboren ¹⁾	ehe- lich ²⁾	nicht- ehelich ³⁾	Knaben	Mädchen	
		Zwillings- geburten	Drillings- geburten		Zwillinge	Drillinge							
1950	11,7	11,6	0,1	23,2	23,0	0,3	952	48	904	96	511	489	1 040
1951	11,9	11,8	0,1	23,6	23,3	0,3	951	49	903	97	508	492	1 025
1952	11,5	11,4	0,1	22,8	22,5	0,3	950	50	904	96	511	489	1 041
1953	11,2	11,1	0,1	22,3	22,0	0,3	953	47	911	89	511	489	1 038
1954	11,5	11,4	0,1	22,7	22,5	0,3	954	46	911	89	510	490	1 033
1955	11,8	11,7	0,1	23,3	23,1	0,3	950	50	920	80	511	489	1 041
1956	11,7	11,6	0,1	23,3	23,0	0,3	954	46	927	73	508	492	1 031
1957	11,5	11,4	0,1	22,9	22,6	0,3	957	43	922	78	511	489	1 042
1958	11,5	11,4	0,1	22,8	22,5	0,3	959	41	927	73	512	488	1 046
1959	11,5	11,4	0,1	22,8	22,4	0,3	962	38	929	71	509	491	1 034
1960	11,5	11,5	0,1	22,9	22,6	0,3	963	37	928	72	506	494	1 015
1961	11,3	11,2	0,1	22,4	22,1	0,3	963	37	934	66	511	489	1 038
1962	11,2	11,1	0,1	22,2	22,0	0,3	967	33	934	66	511	489	1 039
1963	11,0	10,9	0,1	21,9	21,6	0,3	967	33	939	61	506	494	1 018
1964	11,1	11,1	0,1	22,1	21,9	0,3	969	31	944	56	507	493	1 026
1965	10,9	10,8	0,1	21,7	21,4	0,3	968	32	945	55	504	496	1 010
1966	10,5	10,4	0,1	21,0	20,7	0,3	972	28	943	57	510	490	1 039
1967	10,3	10,2	0,1	20,5	20,2	0,3	973	27	940	60	502	498	1 003
1968	10,1	10,0	0,1	20,1	19,8	0,3	971	29	942	58	508	492	1 032
1969	10,0	9,9	0,1	19,8	19,6	0,2	974	26	936	64	506	494	1 020
1970	9,9	9,8	0,1	19,7	19,4	0,3	971	29	933	67	506	494	1 025
1971	9,7	9,6	0,1	19,3	19,1	0,3	974	26	926	74	510	490	1 038
1972	9,6	9,5	0,1	19,0	18,8	0,2	978	22	922	78	502	498	1 001
1973	9,5	9,4	0,1	19,0	18,7	0,3	977	23	922	78	507	493	1 020
1974	9,5	9,4	0,1	18,9	18,6	0,3	978	22	922	78	513	487	1 049
1975	9,3	9,2	0,1	18,5	18,2	0,3	979	21	929	71	506	494	1 019
1976	9,5	9,4	0,1	18,9	18,6	0,3	978	22	924	76	500	500	1 001
1977	9,0	8,9	0,1	17,9	17,6	0,3	981	19	923	77	495	505	975
1978	9,1	9,0	0,1	18,0	17,8	0,2	981	19	909	91	494	506	974
1979	9,1	9,0	0,1	18,2	17,9	0,2	981	19	904	96	492	508	972
1980	9,4	9,2	0,1	18,7	18,3	0,3	982	18	902	98	493	507	970
1981	9,2	9,1	0,1	18,3	18,0	0,4	985	15	901	99	506	494	1 024
1982	9,3	9,2	0,1	18,5	18,2	0,3	986	14	882	118	505	495	1 021
1983	9,6	9,5	0,1	19,1	18,7	0,3	986	14	879	121	504	496	1 016
1984	10,0	9,8	0,2	19,9	19,4	0,5	987	13	871	129	496	504	984
1985	10,4	10,2	0,2	20,8	20,2	0,5	988	12	877	123	505	495	1 019
1986	10,6	10,4	0,2	21,2	20,6	0,5	989	11	876	124	500	500	999
1987	10,9	10,7	0,2	21,7	21,1	0,5	989	11	882	118	505	495	1 017
1988	11,0	10,7	0,2	22,0	21,2	0,7	991	9	891	109	507	493	1 025
1989	11,2	10,9	0,2	22,4	21,6	0,7	991	9	884	116	499	501	997
1990	11,4	11,2	0,2	22,8	22,1	0,7	992	8	885	115	497	503	988
1991	12,0	11,7	0,3	24,0	23,1	0,8	993	7	888	112	507	493	1 030
1992	12,2	11,9	0,3	24,5	23,6	0,9	993	7	891	109	505	495	1 019
1993	12,8	12,4	0,3	25,6	24,5	1,0	994	6	888	112	499	501	997
1994	13,1	12,8	0,3	26,3	25,2	1,0	990	10	888	112	509	491	1 037
1995	13,7	13,3	0,4	27,4	26,3	1,1	988	12	879	121	500	500	994
1996	14,6	14,0	0,5	29,2	27,7	1,4	989	11	873	127	512	488	1 046
1997	14,8	14,3	0,5	29,6	28,1	1,5	990	10	872	128	497	503	986
1998	15,7	15,1	0,6	31,6	29,7	1,9	992	8	865	135	502	498	1 010
1999	15,7	15,1	0,6	31,6	29,7	1,9	991	9	852	148	503	497	1 010
2000	15,8	15,2	0,5	31,6	30,0	1,6	992	8	837	163	505	495	1 017
2001	15,7	15,2	0,5	31,5	30,0	1,4	992	8	830	170	503	497	1 009
2002	16,6	16,1	0,5	33,1	31,7	1,4	992	8	833	167	508	492	1 034
2003	16,4	16,0	0,4	32,7	31,4	1,2	992	8	826	174	497	503	989
2004	17,8	17,3	0,5	35,5	34,0	1,4	992	8	824	176	500	500	998
2005	15,8	15,4	0,4	31,5	30,4	1,1	992	8	789	211	498	502	994
2006	16,2	15,9	0,3	32,2	31,2	1,0	991	9	784	216	510	490	1 037

1) Seit 1.4.1994 geringere Gewichtsgrenze (Geburtsgewicht mindestens 500 Gramm).

2) Seit 1.7.1998 "Kinder miteinander verheirateter Eltern".

3) Seit 1.7.1998 "Kinder nicht miteinander verheirateter Eltern".

2.20 Geborene, Lebendgeborene sowie Einzel- und Mehrlingskinder 2006

Lfd. Nr.	Geburtsgewicht von ... bis unter ... Gramm	Insgesamt						Davon waren bei der Geburt								
		unter 30			30 - 35			35 - 40								
		insgesamt	männl.	weibl.	zusammen	männl.	weibl.	zusammen	männl.	weibl.	zusammen	männl.	weibl.			
Geborene																
1	unter 500	433	199	234	292	136	156	48	21	27	3	1	2			
2	500 - 1 000	3 814	2 000	1 814	430	231	199	1 867	971	896	998	522	476			
3	1 000 - 1 500	4 925	2 523	2 402	19	9	10	184	97	87	2 275	1 179	1 096			
4	1 500 - 2 000	9 521	4 663	4 858	3	2	1	29	10	19	367	186	181			
5	2 000 - 2 500	28 814	13 423	15 391	2	2	-	18	5	13	36	17	19			
6	unter 2 500	47 507	22 808	24 699	746	380	366	2 146	1 104	1 042	3 679	1 905	1 774			
7	2 500 - 3 000	107 197	47 000	60 197	1	1	-	21	5	16	11	6	5			
8	3 000 - 3 500	248 031	119 132	128 899	2	1	1	19	8	11	19	10	9			
9	3 500 - 4 000	200 726	111 982	88 744	2	2	-	7	1	6	23	12	11			
10	4 000 - 4 500	61 027	38 959	22 068	-	-	-	2	2	-	3	1	2			
11	4 500 - 5 000	8 706	6 077	2 629	-	-	-	1	-	1	1	1	-			
12	5 000 und mehr	790	560	230	-	-	-	-	-	-	-	-	-			
13	2 500 und mehr	626 477	323 710	302 767	5	4	1	50	16	34	57	30	27			
14	Ohne Angabe	1 160	613	547	9	7	2	2	2	-	2	-	2			
15	Insgesamt	675 144	347 131	328 013	760	391	369	2 198	1 122	1 076	3 738	1 935	1 803			
Lebend																
16	unter 500	433	199	234	292	136	156	48	21	27	3	1	2			
17	500 - 1 000	2 991	1 535	1 456	248	126	122	1 419	712	707	858	452	406			
18	1 000 - 1 500	4 623	2 355	2 268	12	7	5	161	86	75	2 153	1 112	1 041			
19	1 500 - 2 000	9 263	4 522	4 741	2	1	1	27	9	18	349	179	170			
20	2 000 - 2 500	28 508	13 254	15 254	2	2	-	17	5	12	32	17	15			
21	unter 2 500	45 818	21 865	23 953	556	272	284	1 672	833	839	3 395	1 761	1 634			
22	2 500 - 3 000	106 901	46 853	60 048	1	1	-	20	5	15	11	6	5			
23	3 000 - 3 500	247 790	119 017	128 773	2	1	1	19	8	11	19	10	9			
24	3 500 - 4 000	200 594	111 905	88 689	2	2	-	7	1	6	23	12	11			
25	4 000 - 4 500	60 996	38 941	22 055	-	-	-	2	2	-	3	1	2			
26	4 500 - 5 000	8 695	6 070	2 625	-	-	-	1	-	1	1	1	-			
27	5 000 und mehr	783	557	226	-	-	-	-	-	-	-	-	-			
28	2 500 und mehr	625 759	323 343	302 416	5	4	1	49	16	33	57	30	27			
29	Ohne Angabe	1 147	608	539	9	7	2	2	2	-	2	-	2			
30	Insgesamt	672 724	345 816	326 908	570	283	287	1 723	851	872	3 454	1 791	1 663			
Einzel																
31	unter 500	366	166	200	251	114	137	35	16	19	2	-	2			
32	500 - 1 000	3 010	1 572	1 438	358	190	168	1 480	761	719	797	418	379			
33	1 000 - 1 500	3 475	1 837	1 638	18	8	10	129	65	64	1 599	868	731			
34	1 500 - 2 000	6 196	3 137	3 059	1	1	-	15	6	9	256	134	122			
35	2 000 - 2 500	21 790	10 077	11 713	2	2	-	12	3	9	25	15	10			
36	unter 2 500	34 837	16 789	18 048	630	315	315	1 671	851	820	2 679	1 435	1 244			
37	2 500 - 3 000	100 441	43 356	57 085	1	1	-	21	5	16	9	4	5			
38	3 000 - 3 500	246 032	117 924	128 108	2	1	1	19	8	11	19	10	9			
39	3 500 - 4 000	200 516	111 827	88 689	2	2	-	7	1	6	23	12	11			
40	4 000 - 4 500	61 016	38 951	22 065	-	-	-	2	2	-	3	1	2			
41	4 500 - 5 000	8 705	6 077	2 628	-	-	-	-	-	-	1	1	-			
42	5 000 und mehr	788	560	228	-	-	-	-	-	-	-	-	-			
43	2 500 und mehr	617 498	318 695	298 803	5	4	1	49	16	33	55	28	27			
44	Ohne Angabe	1 051	557	494	9	7	2	2	2	-	2	-	2			
45	Insgesamt	653 386	336 041	317 345	644	326	318	1 722	869	853	2 736	1 463	1 273			
Mehrlings																
46	unter 500	67	33	34	41	22	19	13	5	8	1	1	-			
47	500 - 1 000	804	428	376	72	41	31	387	210	177	201	104	97			
48	1 000 - 1 500	1 450	686	764	1	1	-	55	32	23	676	311	365			
49	1 500 - 2 000	3 325	1 526	1 799	2	1	1	14	4	10	111	52	59			
50	2 000 - 2 500	7 024	3 346	3 678	-	-	-	6	2	4	11	2	9			
51	unter 2 500	12 670	6 019	6 651	116	65	51	475	253	222	1 000	470	530			
52	2 500 - 3 000	6 756	3 644	3 112	-	-	-	-	-	-	2	2	-			
53	3 000 - 3 500	1 999	1 208	791	-	-	-	-	-	-	-	-	-			
54	3 500 - 4 000	210	155	55	-	-	-	-	-	-	-	-	-			
55	4 000 - 4 500	11	8	3	-	-	-	-	-	-	-	-	-			
56	4 500 - 5 000	1	-	1	-	-	-	1	-	1	-	-	-			
57	5 000 und mehr	2	-	2	-	-	-	-	-	-	-	-	-			
58	2 500 und mehr	8 979	5 015	3 964	-	-	-	1	-	1	2	2	-			
59	Ohne Angabe	109	56	53	-	-	-	-	-	-	-	-	-			
60	Insgesamt	21 758	11 090	10 668	116	65	51	476	253	223	1 002	472	530			

nach Körperlänge und Gewicht bei der Geburt

von ... bis unter ... cm lang															Lfd. Nr.
40 - 45			45 - 50			50 - 55			55 und mehr			ohne Angabe			
zu-sammen	davon		zu-sammen	davon		zu-sammen	davon		zu-sammen	davon		zu-sammen	davon		
	männl.	weibl.		männl.	weibl.		männl.	weibl.		männl.	weibl.		männl.	weibl.	
insgesamt															
1	-	1	-	-	-	-	-	-	-	-	-	89	41	48	1
60	32	28	4	4	-	-	-	-	-	-	-	455	240	215	2
1 972	1 006	966	70	37	33	8	2	6	-	-	-	397	193	204	3
6 342	3 078	3 264	2 304	1 126	1 178	18	11	7	-	-	-	458	250	208	4
4 160	1 944	2 216	22 797	10 535	12 262	1 326	663	663	4	1	3	471	256	215	5
12 535	6 060	6 475	25 175	11 702	13 473	1 352	676	676	4	1	3	1 870	980	890	6
584	277	307	65 560	27 916	37 644	40 564	18 529	22 035	144	77	67	312	189	123	7
51	23	28	41 318	17 616	23 702	200 897	98 231	102 666	5 426	3 088	2 338	299	155	144	8
23	15	8	4 445	1 950	2 495	167 155	91 787	75 368	28 874	18 102	10 772	197	113	84	9
12	7	5	113	59	54	33 295	20 205	13 090	27 530	18 637	8 893	72	48	24	10
-	-	-	10	6	4	2 173	1 407	766	6 504	4 649	1 855	17	14	3	11
-	-	-	1	-	1	93	56	37	692	503	189	4	1	3	12
670	322	348	111 447	47 547	63 900	444 177	230 215	213 962	69 170	45 056	24 114	901	520	381	13
3	3	-	9	5	4	36	15	21	4	4	-	1 095	577	518	57
13 208	6 385	6 823	136 631	59 254	77 377	445 565	230 906	214 659	69 178	45 061	24 117	3 866	2 077	1 789	15
geborene															
1	-	1	-	-	-	-	-	-	-	-	-	89	41	48	16
53	28	25	4	4	-	-	-	-	-	-	-	409	213	196	17
1 841	924	917	66	36	30	8	2	6	-	-	-	382	188	194	18
6 190	2 992	3 198	2 229	1 088	1 141	17	10	7	-	-	-	449	243	206	19
4 116	1 921	2 195	22 589	10 413	12 176	1 284	644	640	4	1	3	464	251	213	20
12 201	5 865	6 336	24 888	11 541	13 347	1 309	656	653	4	1	3	1 793	936	857	21
581	276	305	65 439	27 857	37 582	40 401	18 447	21 954	139	72	67	309	189	120	22
51	23	28	41 291	17 607	23 684	200 707	98 137	102 570	5 404	3 077	2 327	297	154	143	23
23	15	8	4 442	1 948	2 494	167 066	91 733	75 333	28 835	18 082	10 753	196	112	84	24
12	7	5	113	59	54	33 282	20 196	13 086	27 512	18 628	8 884	72	48	24	25
-	-	-	10	6	4	2 171	1 406	765	6 495	4 643	1 852	17	14	3	26
-	-	-	1	-	1	92	56	36	686	500	186	4	1	3	27
667	321	346	111 296	47 477	63 819	443 719	229 975	213 744	69 071	45 002	24 069	895	518	377	28
3	3	-	9	5	4	36	15	21	4	4	-	1 082	572	510	29
12 871	6 189	6 682	136 193	59 023	77 170	445 064	230 646	214 418	69 079	45 007	24 072	3 770	2 026	1 744	30
geborene															
1	-	1	-	-	-	-	-	-	-	-	-	77	36	41	31
49	24	25	3	3	-	-	-	-	-	-	-	323	176	147	32
1 429	740	689	52	29	23	7	2	5	-	-	-	241	125	116	33
4 105	2 066	2 039	1 528	769	759	17	10	7	-	-	-	274	151	123	34
2 953	1 386	1 567	17 350	7 938	9 412	1 128	561	567	3	-	3	317	172	145	35
8 537	4 216	4 321	18 933	8 739	10 194	1 152	573	579	3	-	3	1 232	660	572	36
491	233	258	60 761	25 399	35 362	38 768	17 488	21 280	140	74	66	250	152	98	37
50	22	28	40 745	17 284	23 461	199 500	97 371	102 129	5 408	3 076	2 332	289	152	137	38
22	14	8	4 429	1 943	2 486	166 980	91 653	75 327	28 856	18 089	10 767	197	113	84	39
12	7	5	113	59	54	33 286	20 199	13 087	27 528	18 635	8 893	72	48	24	40
-	-	-	10	6	4	2 173	1 407	766	6 504	4 649	1 855	17	14	3	41
-	-	-	1	-	1	93	56	37	691	503	188	3	1	2	42
575	276	299	106 059	44 691	61 368	440 800	228 174	212 626	69 127	45 026	24 101	828	480	348	43
3	3	-	9	5	4	36	15	21	4	4	-	986	521	465	44
9 115	4 495	4 620	125 001	53 435	71 566	441 988	228 762	213 226	69 134	45 030	24 104	3 046	1 661	1 385	45
kinder															
-	-	-	-	-	-	-	-	-	-	-	-	12	5	7	46
11	8	3	1	1	-	-	-	-	-	-	-	132	64	68	47
543	266	277	18	8	10	1	-	1	-	-	-	156	68	88	48
2 237	1 012	1 225	776	357	419	1	1	-	-	-	-	184	99	85	49
1 207	558	649	5 447	2 597	2 850	198	102	96	1	1	-	154	84	70	50
3 998	1 844	2 154	6 242	2 963	3 279	200	103	97	1	1	-	638	320	318	51
93	44	49	4 799	2 517	2 282	1 796	1 041	755	4	3	1	62	37	25	52
1	1	-	573	332	241	1 397	860	537	18	12	6	10	3	7	53
1	1	-	16	7	9	175	134	41	18	13	5	-	-	-	54
-	-	-	-	-	-	9	6	3	2	2	-	-	-	-	55
-	-	-	-	-	-	-	-	-	-	-	-	-	-	-	56
-	-	-	-	-	-	-	-	-	1	-	1	1	-	1	57
95	46	49	5 388	2 856	2 532	3 377	2 041	1 336	43	30	13	73	40	33	58
-	-	-	-	-	-	-	-	-	-	-	-	109	56	53	59
4 093	1 890	2 203	11 630	5 819	5 811	3 577	2 144	1 433	44	31	13	820	416	404	60

2 Geburten

2.21 Lebend- und Totgeborene 2006 nach Geschlecht, Familienstand der Eltern und Geburtsgewicht

Geburtsgewicht von ... bis unter ... Gramm	Lebendgeborene			Davon						Totgeborene		
				Eltern miteinander verheiratet			Eltern nicht miteinander verheiratet					
	insgesamt	männlich	weiblich	zusammen	männlich	weiblich	zusammen	männlich	weiblich	insgesamt	männlich	weiblich
unter 1 000	3424	1734	1690	2153	1063	1090	1271	671	600	823	465	358
1 000 - 2 000	13886	6877	7009	9205	4571	4634	4681	2306	2375	560	309	251
2 000 - 2 500	28508	13254	15254	18623	8743	9880	9885	4511	5374	306	169	137
unter 2 500	45 818	21 865	23 953	29 981	14 377	15 604	15 837	7 488	8 349	1 689	943	746
2 500 - 3 000	106901	46853	60048	70410	30662	39748	36491	16191	20300	296	147	149
3 000 - 3 500	247790	119017	128773	172197	82225	89972	75593	36792	38801	241	115	126
3 500 - 4 000	200594	111905	88689	145035	80632	64403	55559	31273	24286	132	77	55
4 000 - 4 500	60996	38941	22055	45664	29095	16569	15332	9846	5486	31	18	13
4 500 - 5 000	8695	6070	2625	6556	4575	1981	2139	1495	644	11	7	4
5 000 und mehr ...	783	557	226	594	431	163	189	126	63	7	3	4
Ohne Angabe	1147	608	539	768	422	346	379	186	193	13	5	8
Insgesamt ...	672 724	345 816	326 908	471 205	242 419	228 786	201 519	103 397	98 122	2 420	1 315	1 105

2.22 Lebend- und Totgeborene mit einem Geburtsgewicht von unter 2 500 Gramm

Jahr	Lebendgeborene			Totgeborene ¹⁾				Lebend- und Totgeborene ¹⁾			
	insgesamt		darunter unter 2 500 Gramm	insgesamt		darunter unter 2 500 Gramm		insgesamt		darunter unter 2 500 Gramm	
	Anzahl	%	Anzahl	%	Anzahl	%	Anzahl	%			
1991	830 019	47 863	5,8	2 741	1 453	53,0	832 760	49 316	5,9		
1992	809 114	46 646	5,8	2 660	1 453	54,6	811 774	48 099	5,9		
1993	798 447	46 106	5,8	2 467	1 294	52,5	800 914	47 400	5,9		
1994	769 603	46 194	6,0	3 113	2 020	64,9	772 716	48 214	6,2		
1995	765 221	46 673	6,1	3 405	2 264	66,5	768 626	48 937	6,4		
1996	796 013	48 821	6,1	3 573	2 424	67,8	799 586	51 245	6,4		
1997	812 173	50 051	6,2	3 510	2 334	66,5	815 683	52 385	6,4		
1998	785 034	49 853	6,4	3 190	2 062	64,6	788 224	51 915	6,6		
1999	770 744	50 294	6,5	3 118	2 084	66,8	773 862	52 378	6,8		
2000	766 999	49 264	6,4	3 084	1 996	64,7	770 083	51 260	6,7		
2001	734 475	48 101	6,5	2 881	1 905	66,1	737 356	50 006	6,8		
2002	719 250	48 278	6,7	2 700	1 802	66,7	721 950	50 080	6,9		
2003	706 721	47 851	6,8	2 699	1 806	66,9	709 420	49 657	7,0		
2004	705 622	48 983	6,9	2 728	1 921	70,4	708 350	50 904	7,2		
2005	685 795	46 517	6,8	2 487	1 717	69,0	688 282	48 234	7,0		
2006	672 724	45 818	6,8	2 420	1 689	69,8	675 144	47 507	7,0		

1) Seit 1.4.94 geringere Gewichtsgrenze (Geburtsgewicht mindestens 500 Gramm).

2.23 Lebendgeborene mit einem Geburtsgewicht von unter 2 500 Gramm nach Geschlecht

Jahr	Männlich			Weiblich			Insgesamt		
	zusammen		darunter unter 2 500 Gramm	zusammen		darunter unter 2 500 Gramm	insgesamt		darunter unter 2 500 Gramm
	Anzahl	%	Anzahl	%	Anzahl	%	Anzahl	%	
1991	426 098	22 609	5,3	403 921	25 254	6,3	830 019	47 863	5,8
1992	414 807	21 949	5,3	394 307	24 697	6,3	809 114	46 646	5,8
1993	410 071	21 757	5,3	388 376	24 349	6,3	798 447	46 106	5,8
1994	395 869	21 890	5,5	373 734	24 304	6,5	769 603	46 194	6,0
1995	392 729	21 958	5,6	372 492	24 715	6,6	765 221	46 673	6,1
1996	409 213	23 346	5,7	386 800	25 475	6,6	796 013	48 821	6,1
1997	417 006	23 732	5,7	395 167	26 319	6,7	812 173	50 051	6,2
1998	402 865	23 599	5,9	382 169	26 254	6,9	785 034	49 853	6,4
1999	396 296	23 937	6,0	374 448	26 357	7,0	770 744	50 294	6,5
2000	393 323	23 578	6,0	373 676	25 686	6,9	766 999	49 264	6,4
2001	377 586	22 884	6,1	356 889	25 217	7,1	734 475	48 101	6,5
2002	369 277	22 920	6,2	349 973	25 358	7,2	719 250	48 278	6,7
2003	362 709	22 598	6,2	344 012	25 253	7,3	706 721	47 851	6,8
2004	362 017	23 280	6,4	343 605	25 703	7,5	705 622	48 983	6,9
2005	351 757	22 014	6,3	334 038	24 503	7,3	685 795	46 517	6,8
2006	345 816	21 865	6,3	326 908	23 953	7,3	672 724	45 818	6,8

2 Geburten

2.24 Monatliche Geburtenziffern

Jahr	Lebendgeborene je 1 000 Einwohner ¹⁾												
	Januar	Februar	März	April	Mai	Juni	Juli	August	September	Oktober	November	Dezember	Insgesamt
Deutschland													
1990	11,3	11,6	11,4	11,1	11,4	11,2	12,0	12,1	12,3	11,3	10,8	10,4	11,4
1991	10,9	10,8	10,5	10,4	10,4	10,5	10,9	10,6	10,9	9,7	9,6	9,4	10,4
1992	10,2	10,4	10,1	9,9	9,9	10,2	10,6	10,4	10,7	9,4	9,2	9,2	10,0
1993	10,1	10,2	10,0	9,7	9,5	10,1	10,4	10,2	10,5	9,4	9,0	8,9	9,8
1994	9,3	9,6	9,5	9,6	9,5	9,8	9,8	9,7	9,8	9,0	8,9	9,0	9,5
1995	9,2	9,4	9,3	8,7	8,9	9,7	10,0	9,9	10,0	9,5	9,1	8,8	9,4
1996	9,2	9,5	9,4	9,2	9,2	9,8	10,3	10,2	10,6	9,7	9,6	9,6	9,7
1997	10,1	10,3	9,5	10,0	9,9	10,3	10,6	10,2	10,4	9,5	8,9	9,2	9,9
1998	9,6	9,7	9,4	9,5	9,3	9,4	10,3	10,0	10,4	9,3	9,0	8,9	9,6
1999	9,4	9,5	9,2	9,2	9,4	9,7	10,1	9,8	10,1	8,9	8,6	8,8	9,4
2000	9,4	9,6	9,2	9,1	9,3	9,4	9,7	9,8	9,8	9,0	8,7	8,7	9,3
2001	9,1	8,8	8,7	8,7	9,0	9,1	9,5	9,4	9,3	8,7	8,4	8,2	8,9
2002	8,7	8,8	8,7	8,5	8,4	8,7	9,3	9,1	9,4	8,7	8,2	8,2	8,7
2003	8,4	8,5	8,2	8,4	8,5	8,7	9,4	9,0	9,4	8,4	7,9	8,0	8,6
2004	8,5	8,4	8,1	8,2	8,1	8,9	9,3	9,2	9,2	8,3	8,0	8,1	8,5
2005	8,2	8,4	8,1	8,2	8,1	8,6	8,8	8,8	9,0	8,1	7,8	7,8	8,3
2006	7,9	8,1	8,0	7,7	8,3	8,3	8,7	8,7	8,9	8,2	7,8	7,4	8,2

Jahr	Lebendgeborene je 1 000 Einwohner ¹⁾												
	Januar	Februar	März	April	Mai	Juni	Juli	August	September	Oktober	November	Dezember	Insgesamt
Früheres Bundesgebiet													
1950	16,3	17,2	17,5	16,7	16,6	16,1	15,5	15,1	15,8	15,4	15,3	14,9	16,2
1955	15,5	16,6	16,9	16,3	16,2	16,0	15,4	15,2	15,6	14,8	14,7	14,7	15,7
1960	17,2	18,6	18,7	18,2	18,1	17,8	17,5	17,3	17,9	15,8	15,9	16,3	17,4
1965	17,7	19,1	19,3	18,7	18,3	18,0	17,6	17,2	17,6	16,1	16,7	16,2	17,8
1970	13,5	14,1	14,3	14,0	13,8	13,9	13,6	12,7	12,3	11,8	12,4	13,1	13,4
1975	9,9	10,1	10,0	10,1	9,9	9,9	10,0	9,6	9,9	9,0	8,9	9,2	9,7
1980	9,8	9,9	9,8	9,9	10,2	10,3	10,7	10,1	10,4	10,0	9,6	9,8	10,1
1985	9,5	9,7	9,7	9,7	9,7	9,4	10,1	9,7	10,2	9,7	9,0	8,7	9,6
1990	11,2	11,5	11,2	11,0	11,2	11,2	12,2	12,3	12,5	11,6	11,1	10,8	11,5
1995	10,2	10,5	10,2	9,6	9,8	10,7	11,0	10,8	11,0	10,4	9,9	9,6	10,3
1996	10,1	10,5	10,3	10,0	10,0	10,6	11,2	11,1	11,5	10,6	10,3	10,4	10,5
1997	11,0	11,1	10,2	10,8	10,7	11,1	11,4	11,0	11,2	10,2	9,6	9,8	10,7
1998	10,4	10,5	10,0	10,2	10,0	10,1	11,0	10,6	11,1	9,9	9,6	9,5	10,2
1999	10,0	10,2	9,8	9,7	9,9	10,2	10,7	10,4	10,7	9,4	9,0	9,3	9,9

1) Verhältniszahlen für Monate auf 1 Jahr umgerechnet.



3 Sterbefälle

3 Sterbefälle

3.1 Gestorbene nach Familienstand *)

Jahr	Männlich						Weiblich					
	insgesamt	ledig	verheiratet	verwitwet	geschieden	Familienstand unbekannt	insgesamt	ledig	verheiratet	verwitwet	geschieden	Familienstand unbekannt
1950 ¹⁾	375 323	77 408	206 544	77 970	5 333	191	373 006	75 724	118 638	163 398	6 377	80
1955	404 123	63 552	239 826	93 317	7 380	48	391 815	67 411	122 112	193 098	9 116	78
1960	446 999	61 040	273 972	102 596	9 343	48	429 722	69 174	126 570	222 263	11 704	11
1965	459 097	53 330	293 316	101 738	10 695	18	448 785	66 535	128 152	239 946	14 147	5
1966	459 150	53 241	294 524	100 385	10 983	17	452 834	67 202	127 718	243 195	14 712	7
1967	459 058	51 659	296 453	99 631	11 261	54	455 359	66 246	127 577	246 357	15 168	11
1968	486 547	51 975	313 906	108 644	11 952	70	489 974	69 438	133 663	270 304	16 555	14
1969	492 798	52 950	318 590	108 244	12 862	152	495 294	70 342	135 487	272 060	17 338	67
1970	482 696	51 275	312 606	105 495	13 223	97	492 968	69 291	132 682	273 178	17 773	44
1971	475 685	49 870	307 957	104 372	13 336	150	489 938	67 689	129 725	274 333	18 109	82
1972	476 166	48 592	308 610	104 717	14 044	203	489 523	66 444	128 606	275 971	18 408	94
1973	473 694	46 671	307 645	104 526	14 594	258	489 294	64 973	126 897	278 139	19 142	143
1974	466 355	44 609	303 139	103 437	14 922	248	490 218	63 657	125 595	281 279	19 571	116
1975	481 191	45 421	311 582	107 733	16 271	184	508 458	65 869	127 398	293 971	21 070	150
1976	468 081	44 006	302 913	104 401	16 613	148	498 792	63 464	123 549	290 112	21 545	122
1977	451 686	42 545	292 132	100 158	16 736	115	479 469	60 238	118 544	279 376	21 216	95
1978	461 723	43 068	298 467	102 810	17 275	103	493 827	61 171	119 166	291 342	22 044	104
1979	453 496	42 730	293 025	100 441	17 198	102	490 978	60 784	118 609	289 243	22 239	103
1980	455 924	42 499	293 312	101 946	17 936	231	496 447	60 313	117 402	295 590	22 930	212
1981	453 247	41 981	291 814	100 981	18 183	288	501 189	60 246	116 636	300 516	23 481	310
1982	446 365	41 638	287 180	99 112	18 155	280	497 467	58 848	115 874	298 646	23 752	347
1983	443 055	40 514	284 537	99 014	18 658	332	497 977	58 697	113 322	301 400	24 145	413
1984	430 859	38 676	276 598	96 449	18 726	410	486 440	55 531	109 738	296 431	24 232	508
1985	433 752	38 732	276 685	98 205	19 665	465	495 897	55 813	109 760	304 753	25 031	540
1986	427 946	38 900	271 348	97 157	20 174	367	497 480	55 416	108 612	307 256	25 685	511
1987	418 712	38 471	265 641	93 682	20 665	253	482 579	53 220	105 918	297 531	25 518	392
1988	417 428	39 032	263 554	92 987	21 551	304	483 199	52 381	105 289	298 741	26 338	450
1989	417 098	39 599	262 014	92 409	22 723	353	486 343	52 632	104 267	302 278	26 654	512
1990	425 093	41 462	265 684	93 157	24 410	380	496 352	53 644	106 492	308 268	27 440	508
1991	421 818	42 108	262 323	91 888	24 895	604	489 427	51 420	105 872	303 208	28 013	914
1992	410 583	40 812	257 231	86 994	25 112	434	474 860	49 194	101 753	295 514	27 742	657
1993	415 874	41 512	259 984	88 214	25 823	341	481 396	49 422	103 062	300 041	28 293	578
1994	409 375	41 286	256 139	85 548	26 017	385	475 286	48 377	101 433	296 546	28 279	651
1995	410 663	41 347	257 113	85 153	26 645	405	473 925	47 257	101 265	295 928	28 728	747
1996	408 082	41 247	254 624	84 795	26 967	449	474 761	47 272	101 148	296 343	29 222	776
1997	398 313	40 095	249 472	81 544	26 776	426	462 076	45 561	98 793	288 152	28 652	918
1998	393 443	38 865	246 654	80 531	26 928	465	458 939	44 692	97 935	285 963	29 376	973
1999	390 742	39 301	243 837	79 617	27 382	605	455 588	43 989	96 990	284 171	29 274	1 164
2000	388 981	40 070	242 427	78 101	28 383	-	449 816	43 573	96 910	279 750	29 583	-
2001	383 887	39 625	239 039	76 560	28 663	-	444 654	42 566	95 930	276 534	29 624	-
2002	389 116	40 528	241 028	77 477	30 083	-	452 570	43 179	97 794	280 858	30 739	-
2003	396 270	41 698	244 071	79 346	31 155	-	457 676	43 216	98 657	284 244	31 559	-
2004	383 388	40 380	236 556	75 244	31 208	-	434 883	40 776	95 948	267 135	31 024	-
2005	388 554	40 806	238 330	76 944	32 474	-	441 673	41 148	97 834	271 041	31 650	-
2006	385 940	40 974	236 263	75 823	32 880	-	435 687	40 550	97 126	266 082	31 929	-

*) Ohne Totgeborene, nachträglich beurkundete Kriegssterbefälle und gerichtliche Todeserklärungen.

1) Nach Familienstand ohne Berlin-Ost.

3 Sterbefälle

3.2 Gestorbene 2006 nach Alter und Familienstand *)

Alter von ... bis unter ... Jahren	Männlich						Weiblich					
	insgesamt	ledig	verhei- ratet	ver- witwet	geschie- den	Famili- enstand unbekannt	insgesamt	ledig	verhei- ratet	ver- witwet	geschie- den	Famili- enstand unbekannt
0 - 1	1 429	1 429	-	-	-	-	1 150	1 150	-	-	-	-
1 - 2	122	122	-	-	-	-	84	84	-	-	-	-
2 - 3	70	70	-	-	-	-	60	60	-	-	-	-
3 - 4	60	60	-	-	-	-	45	45	-	-	-	-
4 - 5	50	50	-	-	-	-	37	37	-	-	-	-
0 - 5	1 731	1 731	-	-	-	-	1 376	1 376	-	-	-	-
5 - 6	49	49	-	-	-	-	28	28	-	-	-	-
6 - 7	41	41	-	-	-	-	27	27	-	-	-	-
7 - 8	42	42	-	-	-	-	26	26	-	-	-	-
8 - 9	41	41	-	-	-	-	32	32	-	-	-	-
9 - 10	44	44	-	-	-	-	25	25	-	-	-	-
5 - 10	217	217	-	-	-	-	138	138	-	-	-	-
10 - 11	30	30	-	-	-	-	23	23	-	-	-	-
11 - 12	38	38	-	-	-	-	32	32	-	-	-	-
12 - 13	56	56	-	-	-	-	32	32	-	-	-	-
13 - 14	57	57	-	-	-	-	51	51	-	-	-	-
14 - 15	58	58	-	-	-	-	52	52	-	-	-	-
10 - 15	239	239	-	-	-	-	190	190	-	-	-	-
15 - 16	96	96	-	-	-	-	71	71	-	-	-	-
16 - 17	142	142	-	-	-	-	67	67	-	-	-	-
17 - 18	193	193	-	-	-	-	79	79	-	-	-	-
18 - 19	304	304	-	-	-	-	111	110	1	-	-	-
19 - 20	309	308	1	-	-	-	126	125	1	-	-	-
15 - 20	1 044	1 043	1	-	-	-	454	452	2	-	-	-
20 - 21	305	303	2	-	-	-	98	93	4	1	-	-
21 - 22	285	283	2	-	-	-	87	79	6	-	2	-
22 - 23	303	298	5	-	-	-	131	124	7	-	-	-
23 - 24	290	275	15	-	-	-	138	118	16	-	4	-
24 - 25	295	284	10	-	1	-	88	71	15	-	2	-
20 - 25	1 478	1 443	34	-	1	-	542	485	48	1	8	-
25 - 26	314	286	26	-	2	-	115	92	21	-	2	-
26 - 27	341	287	47	-	7	-	113	79	25	1	8	-
27 - 28	262	218	38	-	6	-	127	101	22	1	3	-
28 - 29	300	240	53	-	7	-	101	68	25	1	7	-
29 - 30	293	233	56	-	4	-	137	81	47	1	8	-
25 - 30	1 510	1 264	220	-	26	-	593	421	140	4	28	-
30 - 31	310	243	58	-	9	-	147	80	49	1	17	-
31 - 32	317	223	72	2	20	-	138	67	63	-	8	-
32 - 33	339	223	86	1	29	-	151	68	60	1	22	-
33 - 34	379	248	102	-	29	-	186	78	81	2	25	-
34 - 35	470	283	145	2	40	-	222	84	112	1	25	-
30 - 35	1 815	1 220	463	5	127	-	844	377	365	5	97	-
35 - 36	533	310	168	2	53	-	267	94	133	3	37	-
36 - 37	575	341	165	-	69	-	329	126	147	6	50	-
37 - 38	737	388	270	4	75	-	359	125	177	5	52	-
38 - 39	822	441	255	3	123	-	414	134	213	11	56	-
39 - 40	973	464	366	5	138	-	468	138	240	8	82	-
35 - 40	3 640	1 944	1 224	14	458	-	1 837	617	910	33	277	-

3 Sterbefälle

3.2 Gestorbene 2006 nach Alter und Familienstand *)

Alter von ... bis unter ... Jahren	Männlich						Weiblich					
	insgesamt	ledig	verhei- ratet	ver- witwet	geschie- den	Famili- enstand unbekannt	insgesamt	ledig	verhei- ratet	ver- witwet	geschie- den	Famili- enstand unbekannt
40 - 41	1 117	505	428	5	179	-	556	144	285	13	114	-
41 - 42	1 193	535	446	6	206	-	630	182	331	11	106	-
42 - 43	1 382	588	530	7	257	-	727	159	404	15	149	-
43 - 44	1 536	605	618	14	299	-	809	184	455	18	152	-
44 - 45	1 765	663	702	24	376	-	809	167	467	18	157	-
40 - 45	6 993	2 896	2 724	56	1 317	-	3 531	836	1 942	75	678	-
45 - 46	1 874	643	815	15	401	-	1 042	176	608	32	226	-
46 - 47	1 937	641	794	22	480	-	1 078	180	618	53	227	-
47 - 48	2 181	657	965	25	534	-	1 147	191	662	66	228	-
48 - 49	2 317	689	1 065	32	531	-	1 133	155	700	61	217	-
49 - 50	2 531	640	1 265	33	593	-	1 295	216	775	56	248	-
45 - 50	10 840	3 270	4 904	127	2 539	-	5 695	918	3 363	268	1 146	-
50 - 51	2 645	669	1 302	41	633	-	1 424	186	858	91	289	-
51 - 52	2 997	746	1 486	67	698	-	1 494	165	919	96	314	-
52 - 53	3 132	688	1 649	62	733	-	1 567	192	970	107	298	-
53 - 54	3 280	693	1 790	77	720	-	1 650	192	1 020	131	307	-
54 - 55	3 590	707	1 995	96	792	-	1 812	173	1 120	170	349	-
50 - 55	15 644	3 503	8 222	343	3 576	-	7 947	908	4 887	595	1 557	-
55 - 56	3 819	720	2 210	106	783	-	1 861	180	1 139	196	346	-
56 - 57	4 077	736	2 386	124	831	-	2 111	178	1 315	218	400	-
57 - 58	4 076	653	2 461	140	822	-	2 206	189	1 367	278	372	-
58 - 59	4 239	667	2 553	163	856	-	2 133	196	1 286	271	380	-
59 - 60	4 384	609	2 705	166	904	-	2 169	159	1 282	334	394	-
55 - 60	20 595	3 385	12 315	699	4 196	-	10 480	902	6 389	1 297	1 892	-
60 - 61	3 769	550	2 376	147	696	-	1 908	144	1 180	283	301	-
61 - 62	4 712	635	3 030	222	825	-	2 641	197	1 601	420	423	-
62 - 63	5 858	791	3 761	329	977	-	2 990	213	1 768	525	484	-
63 - 64	6 221	784	4 062	359	1 016	-	3 116	255	1 788	615	458	-
64 - 65	7 273	956	4 794	472	1 051	-	3 647	287	2 086	743	531	-
60 - 65	27 833	3 716	18 023	1 529	4 565	-	14 302	1 096	8 423	2 586	2 197	-
65 - 66	8 678	1 043	5 797	638	1 200	-	4 361	303	2 385	1 035	638	-
66 - 67	9 895	1 120	6 744	761	1 270	-	5 016	362	2 774	1 264	616	-
67 - 68	10 043	1 031	6 984	829	1 199	-	5 226	359	2 750	1 419	698	-
68 - 69	10 193	1 005	7 194	909	1 085	-	5 372	391	2 773	1 600	608	-
69 - 70	10 380	903	7 286	1 094	1 097	-	5 700	396	2 821	1 837	646	-
65 - 70	49 189	5 102	34 005	4 231	5 851	-	25 675	1 811	13 503	7 155	3 206	-
70 - 71	10 909	935	7 778	1 185	1 011	-	6 324	434	3 013	2 206	671	-
71 - 72	11 754	876	8 478	1 438	962	-	6 919	484	3 144	2 672	619	-
72 - 73	10 573	761	7 658	1 370	784	-	6 638	482	2 829	2 731	596	-
73 - 74	10 150	635	7 298	1 516	701	-	6 702	508	2 716	2 950	528	-
74 - 75	11 246	651	8 185	1 748	662	-	7 632	603	2 919	3 509	601	-
70 - 75	54 632	3 858	39 397	7 257	4 120	-	34 215	2 511	14 621	14 068	3 015	-
75 - 76	12 225	653	8 709	2 177	686	-	8 908	705	3 143	4 388	672	-
76 - 77	13 310	606	9 501	2 554	649	-	10 208	780	3 451	5 257	720	-
77 - 78	13 605	611	9 553	2 827	614	-	11 096	898	3 335	6 106	757	-
78 - 79	13 553	519	9 382	3 075	577	-	12 072	996	3 495	6 789	792	-
79 - 80	12 529	444	8 691	2 950	444	-	13 332	1 186	3 363	7 895	888	-
75 - 80	65 222	2 833	45 836	13 583	2 970	-	55 616	4 565	16 787	30 435	3 829	-

3 Sterbefälle

3.2 Gestorbene 2006 nach Alter und Familienstand *)

Alter von ... bis unter ... Jahren	Männlich						Weiblich					
	insgesamt	ledig	verhei- ratet	ver- witwet	geschie- den	Famili- enstand unbekannt	insgesamt	ledig	verhei- ratet	ver- witwet	geschie- den	Famili- enstand unbekannt
80 - 81	12 326	444	8 316	3 174	392	-	15 353	1 388	3 622	9 360	983	-
81 - 82	11 705	351	7 692	3 274	388	-	16 469	1 574	3 392	10 539	964	-
82 - 83	11 104	333	7 290	3 151	330	-	17 402	1 687	3 077	11 659	979	-
83 - 84	11 327	348	7 170	3 520	289	-	19 107	1 861	2 842	13 377	1 027	-
84 - 85	11 981	287	7 410	3 994	290	-	21 233	1 936	2 788	15 309	1 200	-
80 - 85	58 443	1 763	37 878	17 113	1 689	-	89 564	8 446	15 721	60 244	5 153	-
85 - 86	11 354	314	6 708	4 052	280	-	22 702	1 938	2 384	17 115	1 265	-
86 - 87	10 317	225	5 874	3 967	251	-	22 400	1 798	2 087	17 354	1 161	-
87 - 88	5 534	120	3 077	2 199	138	-	12 826	998	963	10 182	683	-
88 - 89	4 579	103	2 370	1 993	113	-	10 923	813	675	8 885	550	-
89 - 90	4 385	87	2 203	2 003	92	-	11 423	922	601	9 336	564	-
85 - 90	36 169	849	20 232	14 214	874	-	80 274	6 469	6 710	62 872	4 223	-
90 - 91	4 454	103	2 097	2 165	89	-	12 396	985	634	10 185	592	-
91 - 92	5 496	125	2 480	2 774	117	-	16 642	1 218	741	13 915	768	-
92 - 93	4 930	105	1 996	2 736	93	-	16 067	1 171	619	13 515	762	-
93 - 94	3 971	101	1 432	2 373	65	-	14 061	1 039	410	11 956	656	-
94 - 95	3 101	84	1 041	1 911	65	-	11 464	885	321	9 758	500	-
90 - 95	21 952	518	9 046	11 959	429	-	70 630	5 298	2 725	59 329	3 278	-
95 - 96	2 168	58	663	1 402	45	-	9 035	707	216	7 693	419	-
96 - 97	1 653	32	454	1 135	32	-	7 183	574	163	6 162	284	-
97 - 98	1 102	27	286	766	23	-	5 335	449	86	4 563	237	-
98 - 99	753	19	165	547	22	-	3 713	339	61	3 146	167	-
99 - 100	486	20	95	360	11	-	2 560	232	25	2 234	69	-
95 - 100	6 162	156	1 663	4 210	133	-	27 826	2 301	551	23 798	1 176	-
100 - 101	255	10	34	206	5	-	1 615	172	26	1 341	76	-
101 - 102	161	7	15	136	3	-	979	92	7	846	34	-
102 - 103	84	2	13	68	1	-	608	65	2	511	30	-
103 - 104	51	3	7	41	-	-	334	46	3	279	6	-
104 - 105	23	1	6	16	-	-	211	30	1	167	13	-
100 - 105	574	23	75	467	9	-	3 747	405	39	3 144	159	-
105 - 106	6	-	-	6	-	-	119	17	-	97	5	-
106 - 107	5	-	1	4	-	-	62	10	-	49	3	-
107 - 108	6	-	-	6	-	-	13	1	-	11	1	-
108 - 109	-	-	-	-	-	-	10	-	-	9	1	-
109 - 110	1	1	-	-	-	-	6	-	-	6	-	-
105 - 110	18	1	1	16	-	-	210	28	-	172	10	-
110 - 111	-	-	-	-	-	-	1	-	-	1	-	-
111 - 112	-	-	-	-	-	-	-	-	-	-	-	-
112 und älter	-	-	-	-	-	-	-	-	-	-	-	-
Alter unbekannt	-	-	-	-	-	-	-	-	-	-	-	-
Insgesamt	385 940	40 974	236 263	75 823	32 880	-	435 687	40 550	97 126	266 082	31 929	-

*) Ohne Totgeborene, nachträglich beurkundete Kriegssterbefälle
und gerichtliche Todeserklärungen.

3 Sterbefälle

3.3 Altersspezifische und standardisierte Sterbeziffern 2006

Alter von ... bis unter ... Jahren	Gestorbene		Durchschnittliche Bevölkerung nach Altersjahren		Altersspezifische Sterbeziffern		Durchschnittliche Standardbevölkerung im Bundesgebiet (1995)		Erwartete Zahl der Sterbefälle beim Altersaufbau der Standardbevölkerung	
					Sp. 1/Sp.3 * 1 000	Sp.2/Sp.4 * 1 000			Sp. 5 * Sp. 7 / 1 000	Sp. 6 * Sp. 8 / 1 000
	männlich	weiblich	männlich	weiblich	männlich	weiblich	männlich	weiblich	männlich	weiblich
	1	2	3	4	5	6	7	8	9	10
0 - 1 ¹⁾	1 429	1 150	348 734	330 671	4,098	3,478	394 249	373 416	1 616	1 299
1 - 5	302	226	1465 658	1391 753	0,206	0,162	1 716 763	1 629 086	354	265
5 - 10	217	138	2017 904	1916 361	0,108	0,072	2 388 201	2 265 296	257	163
10 - 15	239	190	2089 653	1983 531	0,114	0,096	2 306 955	2 189 671	264	210
15 - 20	1 044	454	2460 792	2337 956	0,424	0,194	2 222 647	2 100 265	943	408
20 - 25	1 478	542	2461 404	2389 216	0,600	0,227	2 516 137	2 386 692	1 511	541
25 - 30	1 510	593	2474 656	2410 893	0,610	0,246	3 527 936	3 279 289	2 153	807
30 - 35	1 815	844	2488 757	2408 257	0,729	0,350	3 729 720	3 468 750	2 720	1 216
35 - 40	3 640	1 837	3350 602	3193 230	1,086	0,575	3 259 410	3 068 058	3 541	1 765
40 - 45	6 993	3 531	3691 585	3508 400	1,894	1,006	2 910 619	2 820 000	5 514	2 838
45 - 50	10 840	5 695	3273 689	3165 857	3,311	1,799	2 482 332	2 400 128	8 220	4 318
50 - 55	15 644	7 947	2832 935	2826 599	5,522	2,812	2 684 553	2 625 657	14 825	7 382
55 - 60	20 595	10 480	2478 599	2501 151	8,309	4,190	2 934 161	2 943 312	24 380	12 333
60 - 65	27 833	14 302	2204 673	2281 582	12,625	6,268	2 140 065	2 263 365	27 017	14 188
65 - 70	49 189	25 675	2590 255	2825 358	18,990	9,087	1 786 114	2 225 825	33 918	20 227
70 - 75	54 632	34 215	1759 243	2105 694	31,054	16,249	1 224 859	2 198 349	38 037	35 721
75 - 80	65 222	55 616	1254 517	1803 864	51,990	30,832	612 800	1 273 500	31 859	39 264
80 - 85	58 443	89 564	676 508	1484 466	86,389	60,334	552 327	1 364 619	47 715	82 333
85 - 90	36 169	80 274	261 071	733 421	138,541	109,451	257 772	764 297	35 712	83 653
90 u. älter	28 706	102 414	109 253 ^{a)}	419 494 ^{a)}	262,748	244,137	83 335	290 435	21 896	70 906
Zusammen	385 940	435 687	40 290 488 ^{a)}	42 017 754 ^{a)}	9,579 ^{b)}	10,369 ^{b)}	39 730 955	41 930 010	302 451	379 835
Insgesamt	821 627		82 308 242 ^{a)}		9,982 ^{c)}		81 660 965		682 286	

Standardisierte Sterbeziffern je 1 000 der Bevölkerung:

Männlich = Summe Sp. 9

Summe Sp. 7 X 1 000 = **7,612**

Weiblich = Summe Sp. 10

Summe Sp. 8 X 1 000 = **9,059**

Insgesamt = Summe der Spalten 9 + 10

Summe der Spalten 7 + 8 X 1 000 = **8,355**

1) In den Spalten 3 und 4 durchschnittliche Bevölkerung im Alter von 0 bis unter 1 Jahr. In den Spalten 5 und 6

Säuglingssterbefälle bezogen auf die durchschnittliche Bevölkerung im Alter von 0 bis unter 1 Jahr.

a) Geschätzte Bevölkerungszahl.

b) Allgemeine Sterbeziffer.

c) Allgemeine Sterbeziffer für insgesamt.

3 Sterbefälle

3.4 Gestorbene 2006 nach Staatsangehörigkeit und Geschlecht

Staatsangehörigkeit	Gestorbene		
	insgesamt	männlich	weiblich
aus einem Staat Europas	818 840	384 281	434 559
deutsch (000)	804 681	375 368	429 313
übrige EU-Staaten	6 816	4 368	2 448
belgisch (124)	136	94	42
britisch (168)	432	280	152
dänisch (126)	58	24	34
estnisch (127)	8	7	1
finnisch (128)	32	6	26
französisch (129)	374	207	167
griechisch (134)	721	496	225
irisch (135)	17	10	7
italienisch (137)	1 747	1 297	450
lettisch (139)	31	15	16
litauisch (142)	25	12	13
luxemburgisch (143)	52	19	33
maltesisch (145)	-	-	-
niederländisch (148)	838	484	354
österreichisch (151)	966	545	421
polnisch (152)	502	291	211
portugiesisch (153)	157	104	53
schwedisch (157)	78	31	47
slowakisch (155)	22	14	8
slowenisch (131)	102	66	36
spanisch (161)	351	250	101
tschechisch (164)	53	29	24
ungarisch (165)	114	87	27
zyprisch (181)	-	-	-
übriges Europa	7 343	4 545	2 798
albanisch (121)	10	7	3
andorranisch (123)	-	-	-
bosnisch-herzegowinisch (122)	404	256	148
bulgarisch (125)	26	19	7
isländisch (136)	-	-	-
kroatisch (130)	726	453	273
liechtensteinisch (141)	-	-	-
mazedonisch (144)	112	73	39
moldauisch (146)	55	29	26
monegassisch (147)	-	-	-
montenegrinisch (140)	11	5	6
norwegisch (149)	18	11	7
rumänisch (154)	89	30	59
russisch (160)	582	281	301
sanmarinesisch (156)	-	-	-
schweizerisch (158)	203	98	105
serbisch (133)	242	159	83
ehem. serbisch-montenegrinisch (132)	663	388	275
türkisch (163)	3 478	2 398	1 080
ukrainisch (166)	680	314	366
vatikanisch (167)	7	5	2
weißrussisch (belarussisch) (169)	37	19	18
sonst. europ. Staatsangeh. (199)	-	-	-

3 Sterbefälle

3.4 Gestorbene 2006 nach Staatsangehörigkeit und Geschlecht

Staatsangehörigkeit	Gestorbene		
	insgesamt	männlich	weiblich
aus einem Staat Afrikas	396	281	115
ägyptisch (287)	16	12	4
äquatorialguineisch (274)	-	-	-
äthiopisch (225)	13	11	2
algerisch (221)	33	31	2
angolanisch (223)	11	7	4
beninisch (229)	2	1	1
botsuanisch (227)	-	-	-
burkinisch (258)	1	1	-
burundisch (291)	1	1	-
dschibutisch (230)	-	-	-
eritreisch (224)	12	6	6
gabunisch (236)	5	1	4
gambisch (237)	4	4	-
ghanaisch (238)	41	28	13
guinea-bissauisch (259)	1	1	-
guineisch (261)	1	-	1
ivorisch (231)	3	1	2
kamerunisch (262)	13	10	3
kapverdisch (242)	2	2	-
kenianisch (243)	13	1	12
komorisch (244)	-	-	-
kongolesisch (Kongo) (245)	1	-	1
kongolesisch (Kongo, Dem. Rep., 246)	13	6	7
lesothisch (226)	-	-	-
liberianisch (247)	2	2	-
libysch (248)	4	3	1
madagassisch (249)	-	-	-
malawisch (256)	-	-	-
malisch (251)	-	-	-
marokkanisch (252)	96	63	33
mauretanisch (239)	-	-	-
maurisch (253)	1	1	-
mosambikanisch (254)	2	2	-
namibisch (267)	2	1	1
nigerianisch (232)	29	25	4
nigrisch (255)	1	1	-
ruandisch (265)	-	-	-
sambisch (257)	-	-	-
santomeisch (268)	-	-	-
senegalesisch (269)	3	3	-
seychellisch (271)	-	-	-
sierraleonisch (272)	7	6	1
simbabwisch (233)	1	1	-
somalisch (273)	7	4	3
sudanesisch (276)	5	4	1
südafrikanisch (263)	5	1	4
swasiländisch (281)	-	-	-
tansanisch (282)	-	-	-
togoisch (283)	10	8	2
tschadisch (284)	1	1	-
tunesisch (285)	33	30	3
ugandisch (286)	1	1	-
zentralafrikanisch (289)	-	-	-
sonst. afrik. Staatsangeh. (299)	-	-	-

3 Sterbefälle

3.4 Gestorbene 2006 nach Staatsangehörigkeit und Geschlecht

Staatsangehörigkeit	Gestorbene		
	insgesamt	männlich	weiblich
aus einem Staat Amerikas	626	359	267
amerikanisch (368)	497	290	207
antiguanisch (320)	-	-	-
argentinisch (323)	5	3	2
bahamaisch (324)	-	-	-
barbadisch (322)	-	-	-
belizisch (330)	-	-	-
bolivianisch (326)	-	-	-
brasilianisch (327)	23	15	8
chilenisch (332)	7	4	3
costaricanisch (334)	-	-	-
dominicanisch (Dominica, 333)	2	-	2
dominikanisch (Dominik. Rep., 335)	-	-	-
ecuadorianisch (336)	1	1	-
grenadisch (340)	-	-	-
guatemalteckisch (345)	-	-	-
guyanisch (328)	-	-	-
haitianisch (346)	-	-	-
honduranisch (347)	-	-	-
jamaikanisch (355)	3	1	2
kanadisch (348)	45	28	17
kolumbianisch (349)	4	2	2
kubanisch (351)	16	7	9
lucianisch (366)	-	-	-
mexikanisch (353)	3	2	1
nicaraguanisch (354)	3	-	3
panamaisch (357)	1	1	-
paraguayisch (359)	1	1	-
peruanisch (361)	5	2	3
salvadorianisch (337)	1	-	1
von St. Kitts und Nevis (370)	-	-	-
surinamisch (364)	-	-	-
von Trinidad und Tobago (371)	-	-	-
uruguayisch (365)	1	1	-
venezolanisch (367)	8	1	7
vincentisch (369)	-	-	-
sonst. amerik. Staatsangeh. (399)	-	-	-
aus einem Staat Asiens	1 076	604	472
afghanisch (423)	126	60	66
armenisch (422)	17	10	7
aserbaidshianisch (425)	28	11	17
bahrainisch (424)	-	-	-
bangladeschisch (460)	1	1	-
bhutanisch (426)	-	-	-
bruneiisch (429)	-	-	-
chinesisch (Taiwan, 465)	23	11	12
chinesisch (China, mit Tibet, 479)	7	5	2
georgisch (430)	17	9	8
indisch (436)	38	31	7
indonesisch (437)	9	7	2
irakisch (438)	48	37	11
iranisch (439)	151	92	59
israelisch (441)	26	12	14
japanisch (442)	19	9	10
jemenitisch (421)	1	1	-
jordanisch (445)	16	16	-

3 Sterbefälle

3.4 Gestorbene 2006 nach Staatsangehörigkeit und Geschlecht

Staatsangehörigkeit	Gestorbene		
	insgesamt	männlich	weiblich
noch: aus einem Staat Asiens			
kambodschanisch (446)	1	1	-
kasachisch (444)	117	75	42
katarisch (447)	-	-	-
kirgisisch (450)	30	14	16
koreanisch(Korea, Dem.Volksrep.434)	3	3	-
koreanisch (Korea, Republik 467)	14	5	9
kuwaitisch (448)	3	1	2
laotisch (449)	4	2	2
libanesisch (451)	57	39	18
malaysisch (482)	1	-	1
maledivisch (454)	-	-	-
mongolisch (457)	-	-	-
myanmarisch (427)	1	1	-
nepalesisch (458)	1	-	1
omanisch (456)	-	-	-
osttimorisch (483)	-	-	-
pakistanisch (461)	48	28	20
philippinisch (462)	23	3	20
saudiarabisch (472)	3	2	1
singapurisch (474)	-	-	-
srilankisch (431)	52	30	22
syrisch (475)	30	21	9
tadschikisch (470)	3	-	3
thailändisch (476)	38	3	35
turkmenisch (471)	5	2	3
usbekisch (477)	20	13	7
der Ver. Arabischen Emirate (469)	5	3	2
vietnamesisch (432)	90	46	44
sonst. asiat. Staatsangeh. (499)	-	-	-
aus Australien oder einem Staat Ozeaniens	31	18	13
australisch (523)	29	17	12
von den Cookinseln (527)	-	-	-
fidschianisch (526)	-	-	-
kiribatisch (530)	-	-	-
marshallisch (544)	-	-	-
mikronesisch (545)	-	-	-
naurisch (531)	-	-	-
neuseeländisch (536)	2	1	1
niueanisch (533)	-	-	-
palauisch (537)	-	-	-
papua-neuguineisch (538)	-	-	-
salomonisch (524)	-	-	-
samoanisch (543)	-	-	-
tongaisch (541)	-	-	-
tuvaluisch (540)	-	-	-
vanuatuisch (532)	-	-	-
sonst. ozean. Staatsangeh. (599)	-	-	-
staatenlos (997)	237	155	82
unbekannt	421	242	179
insgesamt	821 627	385 940	435 687

3 Sterbefälle

3.5 Gestorbene 2006 nach der Religionszugehörigkeit

Religionszugehörigkeit	Insgesamt	Männlich	Weiblich
Evangelische Kirche in Deutschland	338 068	144 637	193 431
Evangelische Freikirche	3 819	1 651	2 168
Römisch-katholische Kirche einschl. der unierten Riten	280 195	126 723	153 472
Orthodoxe Kirche einschl. orientalisch orthodoxe Kirche	2 087	1 283	804
Altkatholische Kirche und verwandte Gruppen	181	68	113
Christlich orientierte Sonder- gemeinschaften	5 903	2 422	3 481
Jüdische Gemeinden und Landesverbände	1 242	580	662
Islamische Religionsgemeinschaften	5 223	3 593	1 630
Andere Volks- und Weltreligionen	355	204	151
Freireligiöse und Weltan- schauungsgemeinschaften	19	9	10
Gemeinschaftslose	161 197	91 603	69 594
Ungeklärt und ohne Angabe	23 338	13 167	10 171
Insgesamt	821 627	385 940	435 687

3 Sterbefälle

3.6 Monatliche Sterbeziffern

Jahr	Gestorbene je 1 000 Einwohner ¹⁾												
	Januar	Februar	März	April	Mai	Juni	Juli	August	September	Oktober	November	Dezember	Insgesamt
Deutschland													
1990	13,9	12,9	11,7	11,6	11,0	11,0	10,5	10,7	11,0	11,3	11,4	12,2	11,6
1991	11,9	12,7	12,0	11,4	11,2	10,9	11,0	10,4	10,4	11,1	11,6	12,3	11,4
1992	12,0	11,8	11,3	11,2	10,7	10,4	10,3	10,4	10,3	10,9	11,0	11,1	11,0
1993	11,9	11,8	13,0	11,4	10,3	10,1	10,1	9,9	10,3	10,6	11,2	12,1	11,1
1994	11,9	11,7	11,3	10,7	10,2	10,7	11,0	10,5	10,2	10,8	10,5	11,0	10,9
1995	11,4	11,0	12,1	11,5	10,5	10,1	10,3	9,8	10	10,3	10,7	12,2	10,8
1996	13,6	12,5	11,4	10,8	10,2	10,1	9,7	9,5	9,8	10,1	10,3	11,0	10,8
1997	12,0	11,9	10,8	10,5	10,1	10,0	9,5	9,9	9,6	10,3	10,6	10,7	10,5
1998	10,7	11,6	11,3	10,6	10,0	9,8	9,7	9,7	9,7	10,2	10,4	11,2	10,4
1999	11,3	12,7	11,7	10,0	9,8	9,5	9,5	9,4	9,4	9,8	10,1	10,7	10,3
2000	12,0	11,8	10,5	10,1	9,6	9,7	9,3	9,4	9,4	9,8	10,1	10,4	10,2
2001	10,7	10,4	10,5	10,2	9,9	9,6	9,8	9,6	9,5	9,8	10,1	10,6	10,1
2002	10,9	10,5	10,7	10,6	9,9	9,8	9,6	9,6	9,4	10,1	10,3	11,2	10,2
2003	11,3	11,4	11,9	10,3	9,7	9,7	9,7	10,5	9,5	9,8	9,9	10,3	10,3
2004	10,7	10,4	10,5	10,0	9,5	9,5	9,3	9,4	9,4	9,8	9,9	10,4	9,9
2005	10,5	11,4	11,9	10,1	9,9	9,5	9,2	9,1	9,2	9,6	9,9	10,5	10,1
2006	10,6	10,6	10,5	10,1	9,7	9,8	10,4	9,3	9,5	9,4	9,8	10,1	10,0

Jahr	Gestorbene je 1 000 Einwohner ¹⁾												
	Januar	Februar	März	April	Mai	Juni	Juli	August	September	Oktober	November	Dezember	Insgesamt
Früheres Bundesgebiet													
1950	10,9	11,8	11,7	11,1	10,5	10,0	9,3	9,1	9,0	9,7	10,8	11,2	10,6
1955	12,1	13,2	13,9	11,4	10,7	10,6	9,8	9,6	9,4	10,3	11,0	11,4	11,1
1960	13,7	17,1	12,6	11,0	10,7	10,2	10,0	9,9	9,8	11,0	11,2	11,8	11,6
1965	11,9	12,0	13,5	11,7	11,2	11,0	10,4	10,4	10,7	11,0	12,1	12,1	11,6
1970	16,9	12,5	12,1	11,5	11,4	11,6	10,9	11,0	11,0	11,7	11,9	12,1	12,1
1975	12,8	15,2	12,9	12,0	11,5	11,5	11,2	11,7	11,2	11,7	11,9	12,1	12,1
1980	12,2	11,9	12,0	11,5	11,5	11,3	11,2	10,9	11,0	11,5	11,9	12,0	11,6
1985	13,1	13,2	12,6	11,3	11,4	10,7	10,8	10,3	10,7	10,9	11,9	11,7	11,6
1990	13,8	12,5	11,4	11,3	10,7	10,7	10,3	10,4	10,4	11,0	11,1	11,8	11,3
1995	11,3	10,9	12,1	11,3	10,3	10,0	10,1	9,7	9,9	10,1	10,6	11,8	10,7
1996	13,5	12,5	11,3	10,7	10,0	10,0	9,6	9,4	9,7	10,0	10,1	10,8	10,6
1997	11,9	11,9	10,7	10,3	10,0	9,9	9,5	9,8	9,5	10,2	10,5	10,6	10,4
1998	10,6	11,6	11,3	10,5	9,9	9,7	9,6	9,6	9,7	10,1	10,3	11,1	10,3
1999	11,2	12,7	11,7	9,9	9,7	9,4	9,4	9,3	9,4	9,8	10,0	10,6	10,3

1) Verhältniszahlen für Monate auf 1 Jahr umgerechnet.

3 Sterbefälle

3.7 Gestorbene Säuglinge 2006 nach dem Alter in Tagen und nach Geschlecht sowie nach Familienstand der Eltern

Alter	Im ersten Lebensjahr Gestorbene ¹⁾								
	insgesamt			männlich			weiblich		
	insgesamt	Eltern verheiratet	Eltern nicht verheiratet	insgesamt	Eltern verheiratet	Eltern nicht verheiratet	insgesamt	Eltern verheiratet	Eltern nicht verheiratet
In den ersten 28 Lebenstagen nach dem Alter in Tagen ²⁾									
0 Tage (am 1. Lebenstag gestorben)	760	611	149	407	326	81	353	285	68
1 Tag (am 2. Lebenstag gestorben)	224	183	41	131	104	27	93	79	14
davon: weniger als 24 Stunden alt	212	173	39	120	95	25	92	78	14
mehr als 24 Stunden alt	12	10	2	11	9	2	1	1	-
2 Tage (am 3. Lebenstag gestorben)	109	93	16	53	45	8	56	48	8
3 Tage (am 4. Lebenstag gestorben)	64	51	13	41	36	5	23	15	8
4 Tage (am 5. Lebenstag gestorben)	59	43	16	29	22	7	30	21	9
5 Tage (am 6. Lebenstag gestorben)	55	44	11	31	23	8	24	21	3
6 Tage (am 7. Lebenstag gestorben)	53	46	7	23	21	2	30	25	5
In den ersten 7 Lebenstagen gestorben	1 324	1 071	253	715	577	138	609	494	115
7 Tage (am 8. Lebenstag gestorben)	31	22	9	18	14	4	13	8	5
8 Tage (am 9. Lebenstag gestorben)	29	22	7	17	12	5	12	10	2
9 Tage (am 10. Lebenstag gestorben)	29	25	4	17	15	2	12	10	2
10 Tage (am 11. Lebenstag gestorben)	30	24	6	22	17	5	8	7	1
11 Tage (am 12. Lebenstag gestorben)	28	24	4	16	14	2	12	10	2
12 Tage (am 13. Lebenstag gestorben)	15	13	2	9	7	2	6	6	-
13 Tage (am 14. Lebenstag gestorben)	22	19	3	14	12	2	8	7	1
14 bis 20 Tage (am 15.-21. Lebenstag gest.)	137	122	15	79	68	11	58	54	4
21 bis 27 Tage (am 22.-28. Lebenstag gest.)	93	80	13	52	43	9	41	37	4
0 bis 27 Tage (vom 1.-28. Lebenstag gest.)	1 738	1 422	316	959	779	180	779	643	136
Im ersten Lebensjahr nach dem Alter in Monaten									
0 bis unter 1 (im 1. Lebensmonat gest.)	1 750	1 432	318	965	785	180	785	647	138
1 bis unter 2 (im 2. Lebensmonat gest.)	191	152	39	120	98	22	71	54	17
2 bis unter 3 (im 3. Lebensmonat gest.)	136	103	33	73	51	22	63	52	11
3 bis unter 4 (im 4. Lebensmonat gest.)	94	78	16	54	45	9	40	33	7
4 bis unter 5 (im 5. Lebensmonat gest.)	82	64	18	49	37	12	33	27	6
5 bis unter 6 (im 6. Lebensmonat gest.)	81	70	11	42	38	4	39	32	7
6 bis unter 7 (im 7. Lebensmonat gest.)	58	45	13	30	23	7	28	22	6
7 bis unter 8 (im 8. Lebensmonat gest.)	55	44	11	32	25	7	23	19	4
8 bis unter 9 (im 9. Lebensmonat gest.)	41	36	5	16	14	2	25	22	3
9 bis unter 10 (im 10. Lebensmonat gest.)	38	31	7	22	19	3	16	12	4
10 bis unter 11 (im 11. Lebensmonat gest.)	23	18	5	12	10	2	11	8	3
11 bis unter 12 (im 12. Lebensmonat gest.)	30	26	4	14	12	2	16	14	2
0 bis unter 12 Monate (im 1. Lj. Gest.)	2 579	2 099	480	1 429	1 157	272	1 150	942	208
davon geboren : im Berichtsjahr	2 245	1 824	421	1 255	1 010	245	990	814	176
im Vorjahr	334	275	59	174	147	27	160	128	32

1) Ohne Totgeborene.

2) Berechnet unter Berücksichtigung der Tage, bei Lebensdauer unter 1 Tag auch der Stunden.

3 Sterbefälle

3.8 Gestorbene Säuglinge 2006 nach Gewicht bei der Geburt und Familienstand der Eltern

Gewicht bei der Geburt von ... bis unter ... Gramm	Gestorbene Säuglinge ¹⁾								
	insgesamt			männlich			weiblich		
	insgesamt	Eltern verheiratet	Eltern nicht verheiratet	insgesamt	Eltern verheiratet	Eltern nicht verheiratet	insgesamt	Eltern verheiratet	Eltern nicht verheiratet
unter 500	319	253	66	155	120	35	164	133	31
500 - 600	176	146	30	91	74	17	85	72	13
600 - 700	214	178	36	126	102	24	88	76	12
700 - 800	114	95	19	72	59	13	42	36	6
800 - 900	79	65	14	49	42	7	30	23	7
900 - 1 000	79	67	12	56	48	8	23	19	4
1 000 - 1 100	31	24	7	21	16	5	10	8	2
1 100 - 1 200	46	32	14	27	20	7	19	12	7
1 200 - 1 300	37	32	5	20	16	4	17	16	1
1 300 - 1 400	32	26	6	18	14	4	14	12	2
1 400 - 1 500	45	34	11	22	17	5	23	17	6
1 500 - 1 600	21	16	5	10	10	-	11	6	5
1 600 - 1 700	42	34	8	21	18	3	21	16	5
1 700 - 1 800	22	20	2	10	9	1	12	11	1
1 800 - 1 900	31	29	2	12	12	-	19	17	2
1 900 - 2 000	33	28	5	16	14	2	17	14	3
2 000 - 2 100	33	29	4	12	8	4	21	21	-
2 100 - 2 200	37	31	6	15	12	3	22	19	3
2 200 - 2 300	38	32	6	17	15	2	21	17	4
2 300 - 2 400	40	30	10	22	17	5	18	13	5
2 400 - 2 500	36	29	7	16	13	3	20	16	4
2 500 - 2 600	38	34	4	24	21	3	14	13	1
2 600 - 2 700	45	37	8	24	20	4	21	17	4
2 700 - 2 800	49	40	9	25	20	5	24	20	4
2 800 - 2 900	62	53	9	30	25	5	32	28	4
2 900 - 3 000	56	40	16	29	20	9	27	20	7
3 000 - 3 100	65	51	14	30	23	7	35	28	7
3 100 - 3 200	40	35	5	19	17	2	21	18	3
3 200 - 3 300	46	38	8	25	20	5	21	18	3
3 300 - 3 400	50	41	9	34	30	4	16	11	5
3 400 - 3 500	37	33	4	23	20	3	14	13	1
3 500 - 3 600	34	28	6	23	19	4	11	9	2
3 600 - 3 700	42	32	10	22	16	6	20	16	4
3 700 - 3 800	37	30	7	25	19	6	12	11	1
3 800 - 3 900	26	26	-	16	16	-	10	10	-
3 900 - 4 000	16	14	2	7	5	2	9	9	-
4 000 - 4 100	18	14	4	9	5	4	9	9	-
4 100 - 4 200	12	10	2	8	8	-	4	2	2
4 200 - 4 300	6	5	1	4	4	-	2	1	1
4 300 - 4 400	6	6	-	1	1	-	5	5	-
4 400 - 4 500	5	5	-	3	3	-	2	2	-
4 500 und mehr	17	17	-	11	11	-	6	6	-
Unbekannt	367	280	87	229	178	51	138	102	36
Insgesamt	2 579	2 099	480	1 429	1 157	272	1 150	942	208
davon:									
unter 2 500	1 505	1 230	275	808	656	152	697	574	123
2 500 und mehr	707	589	118	392	323	69	315	266	49

1) Im Alter von unter 1 Jahr gestorbene Kinder; ohne Totgeborene.

3 Sterbefälle

3.9 Gestorbene Säuglinge 2006 nach Geburts- und Sterbemonat

Geburtsmonat	Im ersten Lebensjahr Gestorbene ¹⁾													im ... Monat	
	insgesamt	davon im Kalendermonat (Sterbemonat)													
		Jan.	Feb.	März	Apr.	Mai	Juni	Juli	Aug.	Sept.	Okt.	Nov.	Dez.		
Männlich															
Im Berichtsjahr															
Dezember	63	-	-	-	-	-	-	-	-	-	-	-	63	1.	823
November	74	-	-	-	-	-	-	-	-	-	-	60	14	2.	216
Oktober	116	-	-	-	-	-	-	-	-	-	83	22	11	3.	91
September	90	-	-	-	-	-	-	-	62	17	7	4	4	4.	61
August	95	-	-	-	-	-	-	60	20	7	4	4	4	5.	55
Juli	107	-	-	-	-	-	70	18	5	8	4	2	6.	39	
Juni	110	-	-	-	-	63	20	6	4	8	5	4	7.	33	
Mai	124	-	-	-	78	21	7	7	6	3	1	1	8.	33	
April	117	-	-	76	13	7	6	4	4	-	4	3	9.	20	
März	126	-	72	18	9	7	7	2	4	4	1	2	10.	17	
Februar	113	-	67	17	6	6	3	5	1	2	3	-	3	11.	21
Januar	120	69	18	10	2	6	4	2	1	1	4	2	1	12.	15
Berichtsjahr insgesamt	1 255	69	85	99	102	112	105	117	99	108	137	110	112	-	-
Im Vorjahr															
Dezember	46	18	8	5	3	1	2	2	2	1	2	1	1	13.	5
November	37	8	6	4	4	7	-	2	1	3	1	1	-	-	-
Oktober	25	2	4	5	4	5	2	1	1	-	1	-	-	-	-
September	18	2	3	5	3	2	1	-	2	-	-	-	-	-	-
August	7	1	2	1	-	1	1	1	-	-	-	-	-	-	-
Juli	12	1	6	-	2	1	2	-	-	-	-	-	-	-	-
Juni	17	4	3	2	5	3	-	-	-	-	-	-	-	-	-
Mai	6	1	1	2	2	-	-	-	-	-	-	-	-	-	-
April	2	1	-	1	-	-	-	-	-	-	-	-	-	-	-
März	4	1	3	-	-	-	-	-	-	-	-	-	-	-	-
Februar	-	-	-	-	-	-	-	-	-	-	-	-	-	-	-
Januar	-	-	-	-	-	-	-	-	-	-	-	-	-	-	-
Vorjahr insgesamt	174	39	36	25	23	20	8	6	4	6	4	2	1	-	-
Sterbefälle insgesamt	1 429	108	121	124	125	132	113	123	103	114	141	112	113	-	-
Im Berichtsjahr															
Dezember	56	-	-	-	-	-	-	-	-	-	-	-	56	1.	672
November	64	-	-	-	-	-	-	-	-	-	51	13	13	2.	153
Oktober	80	-	-	-	-	-	-	-	-	60	13	7	7	3.	70
September	82	-	-	-	-	-	-	52	19	10	1	4.	50		
August	79	-	-	-	-	-	53	11	7	3	5	5.	33		
Juli	94	-	-	-	-	62	8	10	4	5	5	6.	34		
Juni	85	-	-	-	-	60	14	5	2	1	2	1	7.	33	
Mai	92	-	-	-	63	6	9	2	2	4	4	8.	26		
April	88	-	-	54	11	7	3	2	4	3	3	1	9.	28	
März	88	-	46	20	4	5	2	4	3	1	1	2	10.	17	
Februar	100	-	63	16	1	5	5	-	5	1	2	-	2	11.	12
Januar	82	52	6	6	8	1	1	1	1	4	-	1	1	12.	14
Berichtsjahr insgesamt	990	52	69	68	83	84	84	91	80	89	99	93	98	-	-
Im Vorjahr															
Dezember	44	16	1	7	2	7	3	1	1	2	1	3	-	13.	8
November	19	3	4	1	3	2	2	2	2	-	-	-	-	-	-
Oktober	21	6	1	3	3	1	2	4	1	-	-	-	-	-	-
September	22	6	3	3	3	1	3	1	2	-	-	-	-	-	-
August	12	-	1	3	7	-	-	1	-	-	-	-	-	-	-
Juli	12	4	3	3	1	1	-	-	-	-	-	-	-	-	-
Juni	8	3	1	2	1	-	1	-	-	-	-	-	-	-	-
Mai	10	3	1	1	4	1	-	-	-	-	-	-	-	-	-
April	4	-	1	1	2	-	-	-	-	-	-	-	-	-	-
März	7	2	2	3	-	-	-	-	-	-	-	-	-	-	-
Februar	-	-	-	-	-	-	-	-	-	-	-	-	-	-	-
Januar	1	1	-	-	-	-	-	-	-	-	-	-	-	-	-
Vorjahr insgesamt	160	44	18	27	26	13	11	9	6	2	1	3	-	-	-
Sterbefälle insgesamt	1 150	96	87	95	109	97	95	100	86	91	100	96	98	-	-

1) Ohne Totgeborene.

3 Sterbefälle

3.10 Säuglingssterblichkeit nach Kalendermonaten

Jahr	Gestorbene im ersten Lebensjahr je 1 000 Lebendgeborene ¹⁾												Insgesamt
	Januar	Februar	März	April	Mai	Juni	Juli	August	September	Oktober	November	Dezember	
Deutschland													
1990 2).....	8,2	7,4	7,5	6,6	7,2	7,0	6,0	5,6	6,8	6,9	7,7	8,1	7,0
1991.....	7,6	7,9	7,0	6,8	6,7	6,5	5,7	6,0	6,0	6,5	7,0	7,3	6,7
1992.....	7,0	7,3	6,2	6,6	6,0	5,6	5,2	5,1	5,5	6,0	6,1	7,2	6,1
1993.....	6,3	6,4	5,9	6,1	5,6	5,5	5,7	5,2	5,2	5,4	5,9	6,7	5,9
1994.....	6,0	5,9	5,1	6,0	5,3	5,8	5,4	5,0	5,0	5,9	5,6	6,0	5,6
1995.....	5,8	5,6	5,1	6,0	5,6	5,3	4,4	4,9	4,6	5,5	5,7	5,2	5,3
1996.....	5,2	5,5	5,2	4,7	5,4	4,8	4,8	4,6	4,9	4,7	5,3	5,2	5,0
1997.....	4,9	6,0	5,0	5,2	4,5	4,6	4,8	4,1	4,4	4,9	5,0	4,9	4,8
1998.....	5,2	5,3	4,8	4,4	4,6	4,5	4,2	4,1	4,7	4,1	5,0	4,9	4,7
1999.....	5,3	4,9	4,9	4,5	4,3	4,3	4,3	4,2	4,3	4,1	4,3	4,7	4,5
2000.....	4,4	4,8	4,9	4,5	4,8	4,0	3,9	4,0	4,0	4,5	4,0	4,1	4,4
2001.....	4,8	4,4	4,7	4,3	4,3	4,0	3,9	4,1	3,8	4,4	4,7	4,2	4,3
2002.....	4,3	4,2	4,2	4,7	4,2	4,1	4,5	4,1	3,6	4,0	4,0	4,5	4,2
2003.....	4,4	4,4	4,3	4,4	4,4	3,6	3,5	4,4	4,2	4,8	3,9	4,3	4,2
2004.....	4,4	4,6	4,2	4,9	4,3	3,9	4,2	3,9	3,5	3,5	4,1	4,0	4,1
2005.....	4,2	3,9	4,3	3,8	3,8	3,8	4,1	3,7	3,8	4,3	3,7	3,7	3,9
2006.....	3,6	4,2	3,9	4,4	4,0	3,8	3,7	3,1	3,5	4,1	3,8	3,9	3,8

Jahr	Gestorbene im ersten Lebensjahr je 1 000 Lebendgeborene ¹⁾												Insgesamt
	Januar	Februar	März	April	Mai	Juni	Juli	August	September	Oktober	November	Dezember	
Früheres Bundesgebiet													
1950 3).....	62,7	71,0	64,8	58,3	58,7	54,4	49,7	48,5	45,1	46,7	51,1	54,5	55,3
1959.....	34,4	36,6	35,8	36,5	34,4	35,1	36,4	32,4	31,6	31,8	33,7	35,5	34,4
1960.....	36,6	37,4	35,1	33,6	35,3	33,0	31,7	30,8	30,7	33,2	34,3	34,5	33,8
1965.....	25,2	25,3	25,1	22,8	24,3	23,5	21,6	21,4	22,6	24,1	25,0	25,8	23,8
1970.....	26,0	25,6	24,0	23,1	22,5	23,1	21,1	21,9	22,4	24,4	24,5	23,3	23,4
1975.....	21,2	21,1	19,7	19,8	20,6	20,6	17,8	18,8	17,2	18,9	20,5	20,1	19,7
1980.....	13,6	13,6	13,8	12,4	12,4	12,2	11,5	11,3	12,0	12,5	13,5	13,6	12,7
1985.....	10,2	10,8	9,3	9,2	8,7	8,2	7,9	7,4	8,2	8,5	9,3	9,8	8,9
1990.....	8,3	7,9	7,3	6,8	6,9	6,8	6,2	5,5	7,0	6,9	7,4	7,8	7,1
1995.....	5,8	5,8	5,0	5,8	5,5	5,1	4,3	5,0	4,6	5,5	5,8	5,1	5,3
1996.....	5,3	5,4	5,1	4,6	5,3	4,7	4,7	4,6	4,9	4,7	5,2	5,2	5,0
1997.....	4,8	5,8	5,0	5,2	4,5	4,5	4,7	4,1	4,5	5,1	5,0	5,0	4,8
1998.....	5,2	5,3	4,9	4,4	4,7	4,4	4,1	4,0	4,7	4,0	5,0	4,8	4,6
1999.....	5,2	5,1	4,8	4,6	4,4	4,3	4,3	4,5	4,4	4,2	4,2	4,7	4,6

1) Unter Berücksichtigung der Geburtenentwicklung in den vorangegangenen 12 Monaten.

2) Bezogen auf die Lebendgeborenen des Berichtszeitraums.

3) Monatsziffern 1950 früheres Bundesgebiet ohne Berlin-West.

3 Sterbefälle

3.11 Säuglingssterblichkeit nach Geschlecht und nach Familienstand der Eltern

Jahr	Im ersten Lebensjahr Gestorbene je 1 000 Lebendgeborene ¹⁾								
	insgesamt	männlich	weiblich	ehelich ²⁾			nichtehelich ³⁾		
				zusammen	männlich	weiblich	zusammen	männlich	weiblich
1990	7,1	8,0	6,1
1991	6,7	7,5	5,9	6,5	7,2	5,6	8,3	9,2	7,4
1992	6,1	6,9	5,4	5,9	6,6	5,2	7,6	8,5	6,7
1993	5,8	6,5	5,1	5,6	6,2	4,9	7,2	8,4	6,0
1994	5,6	6,2	4,9	5,3	5,8	4,8	7,1	8,1	6,0
1995	5,3	5,9	4,6	5,1	5,6	4,5	6,4	7,4	5,4
1996	2,0	5,6	4,4	4,9	5,5	4,2	5,7	6,0	5,3
1997	4,8	5,4	4,3	4,9	5,4	4,3	4,8	5,4	4,1
1998	4,7	5,2	4,1	4,9	5,4	4,3	3,7	4,2	3,3
1999	4,5	5,0	4,0	5,0	5,5	4,4	2,9	3,0	2,9
2000	4,4	4,9	3,9	4,8	5,3	4,3	2,8	3,3	2,4
2001	4,3	4,8	3,7	4,8	5,3	4,2	2,8	3,3	2,3
2002	4,2	4,5	3,9	4,8	5,0	4,5	2,6	3,0	2,2
2003	4,2	4,7	3,7	4,9	5,4	4,3	2,5	2,7	2,3
2004	4,1	4,5	3,8	4,8	5,2	4,4	2,4	2,8	2,0
2005	3,9	4,4	3,4	4,6	5,2	4,0	2,2	2,3	2,1
2006	3,8	4,1	3,5	4,4	4,7	4,1	2,4	2,6	2,1

1) Unter Berücksichtigung der Geburtenentwicklung in den vorangegangenen 12 Monaten.

2) Seit 1.7.1998 "Eltern miteinander verheiratet".

3) Seit 1.7.1998 "Eltern nicht miteinander verheiratet".

3.12 Perinatale Sterblichkeit nach Geschlecht und nach Familienstand der Eltern*)

Jahr	Totgeborene und in den ersten 7 Lebenstagen Gestorbene je 1 000 Lebend- und Totgeborene ¹⁾								
	insgesamt	männlich	weiblich	ehelich ²⁾			nichtehelich ³⁾		
				zusammen	männlich	weiblich	zusammen	männlich	weiblich
1990	6,26	6,78	5,71	5,94	6,43	5,42	8,03	8,74	7,29
1991	5,81	6,24	5,36	5,58	6,01	5,13	7,11	7,58	6,63
1992	5,79	6,25	5,30	5,48	5,97	4,97	7,53	7,89	7,15
1993	5,44	5,84	5,02	5,16	5,51	4,78	7,08	7,77	6,36
1994	6,43	6,91	5,91	6,08	6,48	5,66	8,34	9,29	7,33
1995	6,82	7,46	6,15	6,50	7,09	5,88	8,50	9,38	7,57
1996	6,80	7,28	6,30	6,46	6,96	5,92	8,50	8,81	8,17
1997	6,48	6,84	6,11	6,15	6,49	5,79	8,02	8,47	7,54
1998	6,17	6,50	5,83	5,99	6,35	5,62	6,90	7,12	6,66
1999	6,21	6,67	5,72	6,13	6,58	5,65	6,49	6,98	5,97
2000	6,07	6,49	5,63	6,05	6,51	5,56	6,15	6,43	5,85
2001	5,94	6,40	5,45	5,90	6,33	5,44	6,06	6,58	5,50
2002	5,83	6,08	5,57	5,84	6,12	5,54	5,80	5,96	5,63
2003	5,91	6,40	5,39	5,91	6,36	5,42	5,92	6,51	5,30
2004	5,89	6,30	5,47	5,94	6,27	5,59	5,78	6,38	5,14
2005	5,55	5,77	5,31	5,51	5,75	5,27	5,63	5,84	5,41
2006	5,55	5,85	5,23	5,49	5,77	5,19	5,67	6,03	5,30

*) Perinatale Sterblichkeit = Sterblichkeit der Neugeborenen vor, während und in den ersten 7 Tagen nach der Geburt.

1) Bei Totgeborenen seit 1.4.94 geringere Gewichtsgrenze (Geburtsgewicht mindestens 500 Gramm).

2) Seit 1.7.1998 "Eltern miteinander verheiratet".

3) Seit 1.7.1998 "Eltern nicht miteinander verheiratet".

3 Sterbefälle

3.13 Gestorbene Säuglinge nach der Lebensdauer sowie Totgeborene und perinatale Sterblichkeit der Neugeborenen

Jahr	Im 1. Lebensjahr Gestorbene		In den ersten 7 Lebenstagen Gestorbene		In den ersten 28 Lebenstagen Gestorbene		Nach dem 7. bis einschließlich 28. Lebenstag Gestorbene		Nach dem 28. Lebenstag bis einschließlich 12. Lebensmonat Gestorbene		Totgeborene ²⁾		Perinatale Sterblichkeit ³⁾	
	Anzahl	je 1 000 Lebendgeborene ¹⁾	Anzahl	je 1 000 Lebendgeborene	Anzahl	je 1 000 Lebendgeborene	Anzahl	je 1 000 Lebendgeborene	Anzahl	je 1 000 Lebendgeborene	Anzahl	je 1 000 u. Totgeb.	Anzahl	je 1 000 Lebend- u. Totgeb.
Deutschland														
1990	6 385	7,1	2 488	2,7	3 377	3,7	889	1,0	3 008	3,3	3 202	3,5	5 690	6,3
1991	5 711	6,7	2 101	2,5	2 901	3,5	800	1,0	2 810	3,4	2 741	3,3	4 842	5,8
1992	4 992	6,1	2 039	2,5	2 746	3,4	707	0,9	2 246	2,8	2 660	3,3	4 699	5,8
1993	4 665	5,8	1 891	2,4	2 499	3,1	608	0,8	2 166	2,7	2 467	3,1	4 358	5,4
1994	4 309	5,6	1 853	2,4	2 480	3,2	627	0,8	1 829	2,4	3 113	4,0	4 966	6,4
1995	4 053	5,3	1 839	2,4	2 433	3,2	594	0,8	1 620	2,1	3 405	4,4	5 244	6,8
1996	3 962	5,0	1 867	2,3	2 388	3,0	521	0,7	1 574	2,0	3 573	4,5	5 440	6,8
1997	3 951	4,8	1 779	2,2	2 350	2,9	571	0,7	1 601	2,0	3 510	4,3	5 289	6,5
1998	3 666	4,7	1 677	2,1	2 200	2,8	523	0,7	1 466	1,9	3 190	4,0	4 867	6,2
1999	3 496	4,5	1 685	2,2	2 208	2,9	523	0,7	1 288	1,7	3 118	4,0	4 803	6,2
2000	3 362	4,4	1 594	2,1	2 092	2,7	498	0,6	1 270	1,7	3 084	4,0	4 678	6,1
2001	3 163	4,3	1 498	2,0	1 974	2,7	476	0,6	1 189	1,6	2 881	3,9	4 377	5,9
2002	3 036	4,2	1 507	2,1	1 978	2,8	471	0,7	1 058	1,5	2 700	3,7	4 207	5,8
2003	2 990	4,2	1 494	2,1	1 943	2,7	449	0,6	1 047	1,5	2 699	3,8	4 193	5,9
2004	2 918	4,1	1 446	2,0	1 892	2,7	446	0,6	1 026	1,5	2 728	3,9	4 174	5,9
2005	2 696	3,9	1 330	1,9	1 733	2,5	403	0,6	963	1,4	2 487	3,6	3 817	5,5
2006	2 579	3,8	1 324	2,0	1 738	2,6	414	0,6	841	1,3	2 420	3,6	3 744	5,5
Früheres Bundesgebiet														
1955	34 284	41,9	19 699	24,0	23 050	28,1	3 351	4,1	11 234	13,7	16 558	19,8	36 257	43,3
1960	32 724	33,8	20 137	20,8	23 153	23,9	3 016	3,1	9 571	9,9	15 049	15,3	35 186	35,8
1965	24 947	23,8	17 342	16,6	19 194	18,4	1 852	1,8	5 753	5,5	12 901	12,2	30 243	28,6
1970	19 165	23,4	13 301	16,4	14 904	18,4	1 603	2,0	4 261	5,3	8 351	10,2	21 652	26,4
1975	11 875	19,7	6 967	11,6	8 316	13,8	1 349	2,2	3 559	5,9	4 689	7,7	11 656	19,3
1980	7 821	12,7	3 904	6,3	4 865	7,8	961	1,5	2 956	4,8	3 308	5,3	7 212	11,6
1981	7 257	11,6	3 401	5,4	4 358	7,0	957	1,5	2 899	4,6	3 204	5,1	6 605	10,5
1982	6 782	10,9	3 000	4,8	3 934	6,3	934	1,5	2 848	4,6	2 996	4,8	5 996	9,6
1983	6 099	10,2	2 748	4,6	3 487	5,9	739	1,2	2 612	4,4	2 790	4,7	5 538	9,3
1984	5 633	9,6	2 474	4,2	3 211	5,5	737	1,3	2 422	4,1	2 567	4,4	5 041	8,6
1985	5 244	8,9	2 217	3,8	2 907	5,0	690	1,2	2 337	4,0	2 414	4,1	4 631	7,9
1986	5 355	8,7	2 268	3,6	2 997	4,8	729	1,2	2 358	3,8	2 506	4,0	4 774	7,6
1987	5 318	8,3	2 235	3,5	2 977	4,6	742	1,2	2 341	3,6	2 485	3,9	4 720	7,3
1988	5 080	7,6	1 998	3,0	2 705	4,0	707	1,0	2 375	3,5	2 398	3,5	4 396	6,5
1989	5 074	7,5	2 023	3,0	2 722	4,0	699	1,0	2 352	3,5	2 368	3,5	4 391	6,4
1990	5 076	7,1	1 904	2,6	2 575	3,5	671	0,9	2 501	3,4	2 490	3,4	4 394	6,0

1) Unter Berücksichtigung der Geburtenentwicklung in den vorangegangenen 12 Monaten.

2) Seit 1.4.94 geringere Gewichtsgrenze (Geburtsgewicht mindestens 500 Gramm).

3) Sterblichkeit der Neugeborenen vor, während und in den ersten 7 Tagen nach der Geburt.

3 Sterbefälle

3.14 Sterbetafel 2004/2006

3.14.1 Männlich

Vollendetes Alter	Sterbe- wahrscheinlichkeit vom Alter x bis x+1	Überlebens- wahrscheinlichkeit im Alter x	Überlebende im Alter x	Gestorbene im Alter x bis unter x+1	Von den Überlebenden im Alter x		Durchschnittliche Lebenserwartung im Alter x in Jahren
					bis zum Alter x+1 durchlebte Jahre	insgesamt noch zu durchlebende	
x	q _x	p _x	l _x	d _x	L _x	e _x l _x	e _x
0	0,00432604	0,99567396	100 000	433	99 635	7 663 729	76,64
1	0,00036356	0,99963644	99 567	36	99 549	7 564 094	75,97
2	0,00019410	0,99980590	99 531	19	99 522	7 464 545	75,00
3	0,00017134	0,99982866	99 512	17	99 503	7 365 023	74,01
4	0,00014105	0,99985895	99 495	14	99 488	7 265 520	73,02
5	0,00012599	0,99987401	99 481	13	99 475	7 166 032	72,03
6	0,00010617	0,99989383	99 468	11	99 463	7 066 558	71,04
7	0,00010544	0,99989456	99 458	10	99 452	6 967 095	70,05
8	0,00010522	0,99989478	99 447	10	99 442	6 867 642	69,06
9	0,00010454	0,99989546	99 437	10	99 432	6 768 200	68,07
10	0,00007695	0,99992305	99 426	8	99 423	6 668 769	67,07
11	0,00010544	0,99989456	99 419	10	99 413	6 569 346	66,08
12	0,00012572	0,99987428	99 408	12	99 402	6 469 933	65,08
13	0,00013736	0,99986264	99 396	14	99 389	6 370 531	64,09
14	0,00015228	0,99984772	99 382	15	99 375	6 271 142	63,10
15	0,00020584	0,99979416	99 367	20	99 357	6 171 767	62,11
16	0,00031440	0,99968560	99 346	31	99 331	6 072 411	61,12
17	0,00041773	0,99958227	99 315	41	99 295	5 973 080	60,14
18	0,00064855	0,99935145	99 274	64	99 242	5 873 785	59,17
19	0,00065081	0,99934919	99 209	65	99 177	5 774 544	58,21
20	0,00064643	0,99935357	99 145	64	99 113	5 675 367	57,24
21	0,00065189	0,99934811	99 081	65	99 048	5 576 254	56,28
22	0,00065174	0,99934826	99 016	65	98 984	5 477 205	55,32
23	0,00063690	0,99936310	98 952	63	98 920	5 378 222	54,35
24	0,00064123	0,99935877	98 889	63	98 857	5 279 301	53,39
25	0,00064639	0,99935361	98 825	64	98 793	5 180 445	52,42
26	0,00068130	0,99931870	98 761	67	98 728	5 081 651	51,45
27	0,00063049	0,99936951	98 694	62	98 663	4 982 924	50,49
28	0,00066143	0,99933857	98 632	65	98 599	4 884 261	49,52
29	0,00064984	0,99935016	98 567	64	98 535	4 785 662	48,55
30	0,00066184	0,99933816	98 502	65	98 470	4 687 127	47,58
31	0,00073431	0,99926569	98 437	72	98 401	4 588 657	46,62
32	0,00076775	0,99923225	98 365	76	98 327	4 490 256	45,65
33	0,00081938	0,99918062	98 289	81	98 249	4 391 929	44,68
34	0,00086970	0,99913030	98 209	85	98 166	4 293 680	43,72
35	0,00093739	0,99906261	98 124	92	98 078	4 195 513	42,76
36	0,00100210	0,99899790	98 032	98	97 982	4 097 436	41,80
37	0,00108208	0,99891792	97 933	106	97 880	3 999 453	40,84
38	0,00122872	0,99877128	97 827	120	97 767	3 901 573	39,88
39	0,00139277	0,99860723	97 707	136	97 639	3 803 806	38,93
40	0,00155846	0,99844154	97 571	152	97 495	3 706 167	37,98
41	0,00172042	0,99827958	97 419	168	97 335	3 608 672	37,04
42	0,00197365	0,99802635	97 251	192	97 155	3 511 336	36,11
43	0,00222525	0,99777475	97 059	216	96 951	3 414 181	35,18
44	0,00250971	0,99749029	96 843	243	96 722	3 317 230	34,25
45	0,00275815	0,99724185	96 600	266	96 467	3 220 508	33,34
46	0,00308425	0,99691575	96 334	297	96 185	3 124 040	32,43
47	0,00346504	0,99653496	96 037	333	95 870	3 027 855	31,53
48	0,00380670	0,99619330	95 704	364	95 522	2 931 985	30,64
49	0,00422433	0,99577567	95 340	403	95 138	2 836 463	29,75

3 Sterbefälle

3.14 Sterbetafel 2004/2006

3.14.1 Männlich

Vollendetes Alter	Sterbe- wahrscheinlichkeit vom Alter x bis x+1	Überlebens- wahrscheinlichkeit im Alter x	Überlebende im Alter x	Gestorbene im Alter x bis unter x+1	Von den Überlebenden im Alter x		Durchschnittliche Lebenserwartung im Alter x in Jahren
					bis zum Alter x+1 durchlebte	insgesamt noch zu durchlebende	
x	q _x	p _x	l _x	d _x	Jahre		e _x
					L _x	e _x l _x	
50	0,00460442	0,99539558	94 937	437	94 718	2 741 324	28,88
51	0,00512064	0,99487936	94 500	484	94 258	2 646 606	28,01
52	0,00568705	0,99431295	94 016	535	93 749	2 552 348	27,15
53	0,00607822	0,99392178	93 481	568	93 197	2 458 599	26,30
54	0,00666080	0,99333920	92 913	619	92 604	2 365 402	25,46
55	0,00717726	0,99282274	92 294	662	91 963	2 272 798	24,63
56	0,00771242	0,99228758	91 632	707	91 278	2 180 835	23,80
57	0,00833402	0,99166598	90 925	758	90 546	2 089 557	22,98
58	0,00907616	0,99092384	90 167	818	89 758	1 999 010	22,17
59	0,00991810	0,99008190	89 349	886	88 906	1 909 252	21,37
60	0,01073692	0,98926308	88 463	950	87 988	1 820 346	20,58
61	0,01163549	0,98836451	87 513	1 018	87 004	1 732 358	19,80
62	0,01283776	0,98716224	86 495	1 110	85 940	1 645 355	19,02
63	0,01366894	0,98633106	85 384	1 167	84 801	1 559 415	18,26
64	0,01480399	0,98519601	84 217	1 247	83 594	1 474 614	17,51
65	0,01642745	0,98357255	82 970	1 363	82 289	1 391 020	16,77
66	0,01787876	0,98212124	81 607	1 459	80 878	1 308 731	16,04
67	0,01934469	0,98065531	80 148	1 550	79 373	1 227 853	15,32
68	0,02140247	0,97859753	78 598	1 682	77 757	1 148 480	14,61
69	0,02370240	0,97629760	76 916	1 823	76 004	1 070 723	13,92
70	0,02634090	0,97365910	75 093	1 978	74 104	994 719	13,25
71	0,02904088	0,97095912	73 115	2 123	72 053	920 615	12,59
72	0,03179613	0,96820387	70 991	2 257	69 863	848 562	11,95
73	0,03538244	0,96461756	68 734	2 432	67 518	778 699	11,33
74	0,03954351	0,96045649	66 302	2 622	64 991	711 181	10,73
75	0,04380310	0,95619690	63 680	2 789	62 286	646 190	10,15
76	0,04810746	0,95189254	60 891	2 929	59 426	583 904	9,59
77	0,05239847	0,94760153	57 962	3 037	56 443	524 478	9,05
78	0,05739465	0,94260535	54 925	3 152	53 348	468 035	8,52
79	0,06273122	0,93726878	51 772	3 248	50 148	414 687	8,01
80	0,06896074	0,93103926	48 524	3 346	46 851	364 538	7,51
81	0,07691761	0,92308239	45 178	3 475	43 441	317 687	7,03
82	0,08635936	0,91364064	41 703	3 601	39 902	274 246	6,58
83	0,09626832	0,90373168	38 102	3 668	36 268	234 344	6,15
84	0,10939360	0,89060640	34 434	3 767	32 550	198 076	5,75
85	0,11680455	0,88319545	30 667	3 582	28 876	165 526	5,40
86	0,12747023	0,87252977	27 085	3 453	25 359	136 650	5,05
87	0,13256976	0,86743024	23 632	3 133	22 066	111 292	4,71
88	0,15034173	0,84965827	20 499	3 082	18 958	89 226	4,35
89	0,16961307	0,83038693	17 417	2 954	15 940	70 267	4,03
90	0,18542141	0,81457859	14 463	2 682	13 122	54 327	3,76
91	0,20436998	0,79563002	11 781	2 408	10 578	41 205	3,50
92	0,22165607	0,77834393	9 374	2 078	8 335	30 627	3,27
93	0,23953261	0,76046739	7 296	1 748	6 422	22 292	3,06
94	0,25794119	0,74205881	5 548	1 431	4 833	15 870	2,86
95	0,27682279	0,72317721	4 117	1 140	3 547	11 037	2,68
96	0,29611808	0,70388192	2 977	882	2 537	7 490	2,52
97	0,31576772	0,68423228	2 096	662	1 765	4 953	2,36
98	0,33571265	0,66428735	1 434	481	1 193	3 188	2,22
99	0,35589439	0,64410561	953	339	783	1 995	2,09
100	0,37625532	0,62374468	614	231	498	1 212	1,98

Hinweis: Eine neue "Allgemeine Sterbetafel" wird jeweils nach Vorliegen der Ergebnisse einer Volkszählung berechnet.
Zuletzt wurde die "Allgemeine Sterbetafel 1986/88" im Statistischen Jahrbuch 1991 und in der
Fachserie 1, Reihe 1. S. 2 veröffentlicht.

3 Sterbefälle

3.14 Sterbetafel 2004/2006

3.14.2 Weiblich

Vollendetes Alter	Sterbe- wahrscheinlichkeit vom Alter x bis x+1	Überlebens- wahrscheinlichkeit im Alter x	Überlebende im Alter x	Gestorbene im Alter x bis unter x+1	Von den Überlebenden im Alter x		Durchschnittliche Lebenserwartung im Alter x in Jahren
					bis zum Alter x+1 durchlebte	insgesamt noch zu durchlebende	
x	q _x	p _x	l _x	d _x	Jahre		e _x
					L _x	e _x l _x	
0	0,00356586	0,99643414	100 000	357	99 700	8 207 571	82,08
1	0,00029872	0,99970128	99 643	30	99 629	8 107 870	81,37
2	0,00019304	0,99980696	99 614	19	99 604	8 008 242	80,39
3	0,00013378	0,99986622	99 594	13	99 588	7 908 638	79,41
4	0,00011215	0,99988785	99 581	11	99 576	7 809 050	78,42
5	0,00010165	0,99989835	99 570	10	99 565	7 709 474	77,43
6	0,00009713	0,99990287	99 560	10	99 555	7 609 910	76,44
7	0,00008297	0,99991703	99 550	8	99 546	7 510 355	75,44
8	0,00008530	0,99991470	99 542	8	99 538	7 410 809	74,45
9	0,00006372	0,99993628	99 533	6	99 530	7 311 271	73,46
10	0,00007684	0,99992316	99 527	8	99 523	7 211 741	72,46
11	0,00010011	0,99989989	99 519	10	99 514	7 112 218	71,47
12	0,00007895	0,99992105	99 509	8	99 506	7 012 703	70,47
13	0,00010454	0,99989546	99 502	10	99 496	6 913 198	69,48
14	0,00012067	0,99987933	99 491	12	99 485	6 813 701	68,49
15	0,00016071	0,99983929	99 479	16	99 471	6 714 216	67,49
16	0,00016626	0,99983374	99 463	17	99 455	6 614 745	66,50
17	0,00018972	0,99981028	99 447	19	99 437	6 515 290	65,52
18	0,00025491	0,99974509	99 428	25	99 415	6 415 853	64,53
19	0,00025202	0,99974798	99 402	25	99 390	6 316 438	63,54
20	0,00025528	0,99974472	99 377	25	99 365	6 217 048	62,56
21	0,00021496	0,99978504	99 352	21	99 341	6 117 683	61,58
22	0,00025313	0,99974687	99 331	25	99 318	6 018 342	60,59
23	0,00025255	0,99974745	99 306	25	99 293	5 919 024	59,60
24	0,00023354	0,99976646	99 280	23	99 269	5 819 731	58,62
25	0,00022939	0,99977061	99 257	23	99 246	5 720 462	57,63
26	0,00024966	0,99975034	99 234	25	99 222	5 621 216	56,65
27	0,00026354	0,99973646	99 210	26	99 197	5 521 994	55,66
28	0,00024112	0,99975888	99 184	24	99 172	5 422 797	54,67
29	0,00028860	0,99971140	99 160	29	99 145	5 323 626	53,69
30	0,00032115	0,99967885	99 131	32	99 115	5 224 480	52,70
31	0,00032050	0,99967950	99 099	32	99 083	5 125 365	51,72
32	0,00035124	0,99964876	99 067	35	99 050	5 026 282	50,74
33	0,00038818	0,99961182	99 033	38	99 013	4 927 232	49,75
34	0,00041073	0,99958927	98 994	41	98 974	4 828 218	48,77
35	0,00047832	0,99952168	98 954	47	98 930	4 729 245	47,79
36	0,00052648	0,99947352	98 906	52	98 880	4 630 315	46,82
37	0,00058453	0,99941547	98 854	58	98 825	4 531 435	45,84
38	0,00060948	0,99939052	98 796	60	98 766	4 432 609	44,87
39	0,00071997	0,99928003	98 736	71	98 701	4 333 843	43,89
40	0,00081181	0,99918819	98 665	80	98 625	4 235 143	42,92
41	0,00089124	0,99910876	98 585	88	98 541	4 136 518	41,96
42	0,00104771	0,99895229	98 497	103	98 445	4 037 977	41,00
43	0,00118449	0,99881551	98 394	117	98 336	3 939 531	40,04
44	0,00126859	0,99873141	98 277	125	98 215	3 841 195	39,09
45	0,00150767	0,99849233	98 153	148	98 079	3 742 980	38,13
46	0,00168535	0,99831465	98 005	165	97 922	3 644 902	37,19
47	0,00185971	0,99814029	97 840	182	97 749	3 546 980	36,25
48	0,00200361	0,99799639	97 658	196	97 560	3 449 231	35,32
49	0,00229011	0,99770989	97 462	223	97 350	3 351 671	34,39

3 Sterbefälle

3.14 Sterbetafel 2004/2006

3.14.2 Weiblich

Vollendetes Alter	Sterbe- wahrscheinlichkeit vom Alter x bis x+1	Überlebens- wahrscheinlichkeit vom Alter x bis x+1	Überlebende im Alter x	Gestorbene im Alter x bis unter x+1	Von den Überlebenden im Alter x		Durchschnittliche Lebenserwartung im Alter x in Jahren
					bis zum Alter x+1 durchlebte	insgesamt noch zu durchlebende	
x	q _x	p _x	l _x	d _x	Jahre		e _x
					L _x	e _x l _x	
50	0,00244184	0,99755816	97 239	237	97 120	3 254 321	33,47
51	0,00260892	0,99739108	97 001	253	96 875	3 157 201	32,55
52	0,00285169	0,99714831	96 748	276	96 610	3 060 326	31,63
53	0,00305186	0,99694814	96 472	294	96 325	2 963 716	30,72
54	0,00331342	0,99668658	96 178	319	96 019	2 867 391	29,81
55	0,00363018	0,99636982	95 859	348	95 685	2 771 373	28,91
56	0,00393012	0,99606988	95 511	375	95 324	2 675 687	28,01
57	0,00437480	0,99562520	95 136	416	94 928	2 580 364	27,12
58	0,00463803	0,99536197	94 720	439	94 500	2 485 436	26,24
59	0,00501321	0,99498679	94 280	473	94 044	2 390 936	25,36
60	0,00541093	0,99458907	93 808	508	93 554	2 296 892	24,49
61	0,00591485	0,99408515	93 300	552	93 024	2 203 338	23,62
62	0,00627934	0,99372066	92 748	582	92 457	2 110 314	22,75
63	0,00654167	0,99345833	92 166	603	91 864	2 017 857	21,89
64	0,00698496	0,99301504	91 563	640	91 243	1 925 993	21,03
65	0,00760442	0,99239558	90 923	691	90 578	1 834 750	20,18
66	0,00844806	0,99155194	90 232	762	89 851	1 744 172	19,33
67	0,00935352	0,99064648	89 470	837	89 051	1 654 321	18,49
68	0,01029691	0,98970309	88 633	913	88 176	1 565 270	17,66
69	0,01184400	0,98815600	87 720	1 039	87 201	1 477 094	16,84
70	0,01313070	0,98686930	86 681	1 138	86 112	1 389 893	16,03
71	0,01488620	0,98511380	85 543	1 273	84 906	1 303 781	15,24
72	0,01663076	0,98336924	84 270	1 401	83 569	1 218 874	14,46
73	0,01888027	0,98111973	82 868	1 565	82 086	1 135 306	13,70
74	0,02122106	0,97877894	81 304	1 725	80 441	1 053 220	12,95
75	0,02395087	0,97604913	79 578	1 906	78 625	972 779	12,22
76	0,02741310	0,97258690	77 672	2 129	76 608	894 154	11,51
77	0,03044858	0,96955142	75 543	2 300	74 393	817 546	10,82
78	0,03468171	0,96531829	73 243	2 540	71 973	743 153	10,15
79	0,03983386	0,96016614	70 703	2 816	69 294	671 180	9,49
80	0,04565069	0,95434931	67 886	3 099	66 337	601 886	8,87
81	0,05184257	0,94815743	64 787	3 359	63 108	535 549	8,27
82	0,05929676	0,94070324	61 428	3 643	59 607	472 441	7,69
83	0,06820619	0,93179381	57 786	3 941	55 815	412 834	7,14
84	0,07904787	0,92095213	53 845	4 256	51 716	357 019	6,63
85	0,08847464	0,91152536	49 588	4 387	47 395	305 302	6,16
86	0,09938366	0,90061634	45 201	4 492	42 955	257 908	5,71
87	0,10573605	0,89426395	40 709	4 304	38 557	214 953	5,28
88	0,12308448	0,87691552	36 404	4 481	34 164	176 396	4,85
89	0,14203541	0,85796459	31 924	4 534	29 656	142 232	4,46
90	0,15867644	0,84132356	27 389	4 346	25 216	112 576	4,11
91	0,18158644	0,81841356	23 043	4 184	20 951	87 360	3,79
92	0,19960537	0,80039463	18 859	3 764	16 977	66 409	3,52
93	0,21827493	0,78172507	15 095	3 295	13 447	49 432	3,27
94	0,23753056	0,76246944	11 800	2 803	10 398	35 985	3,05
95	0,25730693	0,74269307	8 997	2 315	7 839	25 586	2,84
96	0,27753830	0,72246170	6 682	1 855	5 755	17 747	2,66
97	0,29815888	0,70184112	4 827	1 439	4 108	11 992	2,48
98	0,31910315	0,68089685	3 388	1 081	2 848	7 884	2,33
99	0,34030626	0,65969374	2 307	785	1 914	5 037	2,18
100	0,36170429	0,63829571	1 522	550	1 247	3 122	2,05

Hinweis: Eine neue "Allgemeine Sterbetafel" wird jeweils nach Vorliegen der Ergebnisse einer Volkszählung berechnet.
Zuletzt wurde die "Allgemeine Sterbetafel 1986/88" im Statistischen Jahrbuch 1991 und in der
Fachserie 1, Reihe 1. S. 2 veröffentlicht.

3 Sterbefälle

3.15 Allgemeine Sterbetafeln in abgekürzter Form *)

3.15.1 Lebenserwartung

Vollendetes Altersjahr x ¹⁾	1871/81	1891/1900	1901/10	1910/11	1924/26	1932/34	1949/51	1960/62	1970/72	1986/88
Lebenserwartung in Jahren										
Männlich										
0	35,58	40,56	44,82	47,41	55,97	59,86	64,56	66,86	67,41	71,70
1	46,52	51,85	55,12	56,86	62,24	64,43	67,80	68,31	68,20	71,38
5	49,39	53,27	55,15	56,21	60,09	61,70	64,47	64,68	64,49	67,52
10	46,51	49,66	51,16	52,08	55,63	57,28	59,76	59,88	59,68	62,61
15	42,38	45,31	46,71	47,60	51,00	52,62	54,98	55,02	54,81	57,68
20	38,45	41,23	42,56	43,43	46,70	48,16	50,34	50,34	50,21	52,89
25	34,96	37,38	38,59	39,39	42,70	43,83	45,83	45,78	45,65	48,17
30	31,41	33,46	34,55	35,29	38,56	39,47	41,32	41,14	41,00	43,41
35	27,88	29,59	30,53	31,18	34,30	35,13	36,80	36,50	36,35	38,69
40	24,46	25,89	26,64	27,18	30,05	30,83	32,32	31,91	31,77	34,02
45	21,16	22,37	22,94	23,35	25,90	26,61	27,93	27,41	27,33	29,47
50	17,98	19,00	19,43	19,71	21,89	22,54	23,75	23,10	23,05	25,11
55	14,96	15,81	16,16	16,30	18,09	18,69	19,85	19,08	19,02	21,01
60	12,11	12,82	13,14	13,18	14,60	15,11	16,20	15,49	15,31	17,24
65	9,55	10,12	10,40	10,38	11,46	11,87	12,84	12,36	12,06	13,77
70	7,34	7,76	7,99	7,90	8,74	9,05	9,84	9,60	9,35	10,65
75	5,51	5,80	5,97	5,84	6,50	6,68	7,28	7,20	7,17	7,98
80	4,10	4,23	4,38	4,25	4,77	4,84	5,24	5,24	5,36	5,86
85	3,06	3,05	3,18	3,13	3,50	3,52	3,72	3,76	3,92	4,28
90	2,34	2,23	2,35	2,30	2,68	2,63	2,66	2,69	2,81	3,15
Weiblich										
0	38,45	43,97	48,33	50,68	58,82	62,81	68,48	72,39	73,83	78,03
1	48,06	53,78	57,20	58,78	63,89	66,41	71,01	73,46	74,32	77,59
5	51,01	55,22	57,27	58,10	61,62	63,56	67,61	69,78	70,56	73,71
10	48,18	51,71	53,35	53,99	57,11	59,09	62,84	64,93	65,70	68,77
15	44,15	47,47	49,00	49,58	52,47	54,39	57,99	60,02	60,79	63,83
20	40,19	43,37	44,84	45,35	48,09	49,84	53,24	55,17	55,97	58,92
25	36,53	39,43	40,84	41,28	43,92	45,43	48,55	50,33	51,14	54,03
30	33,07	35,62	36,94	37,30	39,76	41,05	43,89	45,53	46,30	49,15
35	29,68	31,87	33,04	33,32	35,56	36,67	39,26	40,78	41,50	44,30
40	26,32	28,14	29,16	29,38	31,37	32,33	34,67	36,09	36,77	39,50
45	22,84	24,37	25,25	25,39	27,20	28,02	30,14	31,48	32,14	34,79
50	19,29	20,58	21,35	21,45	23,12	23,85	25,75	27,00	27,65	30,18
55	15,88	16,96	17,64	17,68	19,20	19,85	21,50	22,65	23,32	25,70
60	12,71	13,60	14,17	14,17	15,51	16,07	17,46	18,48	19,12	21,39
65	9,96	10,62	11,09	11,03	12,17	12,60	13,72	14,60	15,18	17,30
70	7,60	8,10	8,45	8,35	9,27	9,58	10,42	11,12	11,63	13,50
75	5,66	6,07	6,30	6,19	6,87	7,09	7,68	8,16	8,59	10,09
80	4,22	4,48	4,65	4,52	5,06	5,15	5,57	5,85	6,16	7,27
85	3,14	3,32	3,40	3,36	3,76	3,70	4,02	4,17	4,37	5,12
90	2,37	2,52	2,59	2,49	2,92	2,72	2,89	3,03	3,16	3,61

*) Bis 1932/34 Reichsgebiet, jeweiliger Gebietsstand.
1949/51 fr. Bundesgebiet ohne das Saarland und Berlin,
1960/62 und 1970/72 fr. Bundesgebiet, 1986/88 Deutschland.

1) Es beziehen sich: Das Alter 0 auf den Zeitpunkt der
Geburt, die anderen Altersangaben auf den Zeitpunkt,
an dem jemand genau x Jahre alt geworden ist.

3 Sterbefälle

3.15 Allgemeine Sterbetafeln in abgekürzter Form *)

3.15.2 Absterbeordnung

Vollendetes Altersjahr x ¹⁾	1871/81	1891/1900	1901/10	1910/11	1924/26	1932/34	1949/51	1960/62	1970/72	1986/88
Von 100 000 Lebendgeborenen erreichen vorstehendes Alter (Absterbeordnung)										
Männlich										
0	100 000	100 000	100 000	100 000	100 000	100 000	100 000	100 000	100 000	100 000
1	74 727	76 614	79 766	81 855	88 462	91 465	93 823	96 467	97 400	99 056
5	64 871	69 194	74 211	77 213	85 855	89 654	92 880	95 929	96 989	98 859
10	62 089	67 369	72 827	75 984	85 070	88 793	92 444	95 620	96 692	98 728
15	60 892	66 462	72 007	75 189	84 469	88 244	92 097	95 388	96 459	98 610
20	59 287	65 049	70 647	73 832	83 268	87 298	91 466	94 812	95 732	98 227
25	56 892	63 168	68 881	72 130	81 429	86 032	90 531	93 948	94 858	97 700
30	54 454	61 274	67 092	70 425	79 726	84 715	89 518	93 166	94 097	97 172
35	51 815	59 111	65 104	68 545	78 111	83 234	88 428	92 322	93 245	96 516
40	48 775	56 402	62 598	66 227	76 313	81 481	87 102	91 218	92 089	95 635
45	45 272	53 037	59 405	63 238	74 032	79 285	85 342	89 659	90 363	94 297
50	41 228	49 002	55 340	59 349	71 006	76 322	82 648	87 230	87 781	92 105
55	36 544	44 133	50 186	54 290	66 818	72 147	78 562	83 221	83 789	88 527
60	31 124	38 308	43 807	47 736	60 883	66 293	72 852	76 652	77 675	82 988
65	24 802	31 294	36 079	39 527	52 715	58 106	64 999	66 941	68 242	75 121
70	17 750	23 195	27 136	29 905	41 906	47 059	54 394	54 461	54 909	64 284
75	10 743	14 730	17 586	19 328	28 998	33 479	40 700	39 784	38 872	49 844
80	5 035	7 330	8 987	9 711	16 066	19 122	25 106	24 156	23 167	32 569
85	1 635	2 497	3 212	3 297	6 371	7 732	11 321	10 861	10 595	16 354
90	330	492	683	679	1 599	1 966	3 175	3 092	3 251	5 650
Weiblich										
0	100 000	100 000	100 000	100 000	100 000	100 000	100 000	100 000	100 000	100 000
1	78 260	80 138	82 952	84 695	90 608	93 161	95 091	97 222	98 016	99 288
5	68 126	72 623	77 334	80 077	88 169	91 535	94 270	96 782	97 690	99 131
10	65 237	70 646	75 845	78 816	87 452	90 753	93 937	96 579	97 492	99 043
15	63 878	69 562	74 887	77 930	86 877	90 270	93 701	96 434	97 349	98 964
20	62 324	68 201	73 564	76 659	85 808	89 490	93 295	96 188	97 059	98 804
25	60 174	66 467	71 849	75 043	84 275	88 390	92 711	95 884	96 755	98 614
30	57 566	64 385	69 848	73 115	82 597	87 139	92 039	95 485	96 429	98 393
35	54 685	62 047	67 679	71 020	80 847	85 754	91 221	94 949	95 997	98 081
40	51 576	59 467	65 283	68 659	78 917	84 135	90 225	94 184	95 331	97 606
45	48 481	56 751	62 717	66 187	76 704	82 211	88 901	93 081	94 308	96 848
50	45 245	53 768	59 812	63 231	73 943	79 620	86 991	91 442	92 683	95 680
55	41 308	49 938	55 984	59 350	70 236	76 038	84 225	89 063	90 272	93 891
60	36 293	44 814	50 780	54 016	65 076	70 984	80 166	85 484	86 903	91 162
65	29 703	37 828	43 540	46 484	57 671	63 712	73 875	79 839	81 647	86 943
70	21 901	28 917	34 078	36 448	47 255	53 184	63 994	70 840	73 157	80 383
75	13 677	18 900	23 006	24 517	34 028	39 132	49 605	57 076	60 033	70 064
80	6 570	9 773	12 348	12 981	19 711	23 500	31 787	38 507	42 046	54 189
85	2 232	3 568	4 752	4 794	8 372	10 323	15 225	19 500	22 478	33 756
90	471	821	1 131	1 126	2 356	2 868	4 815	6 480	8 016	14 870

*) Bis 1932/34 Reichsgebiet, jeweiliger Gebietsstand.
1949/51 fr. Bundesgebiet ohne das Saarland und Berlin,
1960/62 und 1970/72 fr. Bundesgebiet, 1986/88 Deutschland.

1) Es beziehen sich: Das Alter 0 auf den Zeitpunkt der
Geburt, die anderen Altersangaben auf den Zeitpunkt,
an dem jemand genau x Jahre alt geworden ist.

3 Sterbefälle

3.16 Durchschnittliche weitere Lebenserwartung nach Altersstufen

Früheres Bundesgebiet

Vollendetes Alter x ¹⁾	Geschlecht	Abgekürzte Sterbetafel						
		1960/62 ²⁾	1961/63	1962/64	1963/65	1964/66	1965/67	1966/68
Jahre								
Alter 0	Männer	66,86	67,05	67,28	67,43	67,60	67,62	67,55
	Frauen	72,39	72,70	73,03	73,24	73,51	73,57	73,58
Alter 1	Männer	68,31	68,32	68,38	68,39	68,48	68,44	68,34
	Frauen	73,46	73,62	73,82	73,92	74,10	74,10	74,07
Alter 2	Männer	67,46	67,48	67,52	67,53	67,61	67,56	67,46
	Frauen	72,60	72,76	72,95	73,04	73,22	73,21	73,18
Alter 5	Männer	64,68	64,69	64,72	64,72	64,80	64,75	64,64
	Frauen	69,78	69,94	70,11	70,20	70,37	70,36	70,33
Alter 10	Männer	59,88	59,89	59,91	59,92	59,99	59,94	59,84
	Frauen	64,93	65,08	65,26	65,33	65,50	65,50	65,47
Alter 15	Männer	55,02	55,02	55,05	55,06	55,13	55,08	54,98
	Frauen	60,02	60,17	60,35	60,42	60,60	60,59	60,56
Alter 20	Männer	50,34	50,34	50,37	50,38	50,46	50,41	50,32
	Frauen	55,17	55,32	55,49	55,56	55,74	55,73	55,71
Alter 25	Männer	45,78	45,76	45,79	45,78	45,86	45,80	45,71
	Frauen	50,33	50,48	50,65	50,71	50,89	50,89	50,87
Alter 30	Männer	41,14	41,11	41,13	41,12	41,19	41,13	41,04
	Frauen	45,53	45,68	45,83	45,89	46,06	46,06	46,04
Alter 35	Männer	36,50	36,46	36,48	36,47	36,54	36,48	36,37
	Frauen	40,78	40,91	41,06	41,11	41,29	41,27	41,24
Alter 40	Männer	31,91	31,86	31,89	31,87	31,95	31,89	31,79
	Frauen	36,09	36,21	36,35	36,40	36,57	36,55	36,52
Alter 45	Männer	27,41	27,38	27,40	27,39	27,47	27,40	27,30
	Frauen	31,48	31,61	31,75	31,80	31,96	31,93	31,90
Alter 50	Männer	23,10	23,06	23,08	23,06	23,15	23,10	23,01
	Frauen	27,00	27,12	27,26	27,31	27,47	27,45	27,41
Alter 55	Männer	19,08	19,03	19,05	19,03	19,11	19,05	18,96
	Frauen	22,65	22,75	22,90	22,96	23,12	23,10	23,06
Alter 60	Männer	15,49	15,43	15,44	15,41	15,48	15,41	15,29
	Frauen	18,48	18,58	18,74	18,79	18,95	18,92	18,88
Alter 65	Männer	12,36	12,30	12,31	12,28	12,34	12,24	12,10
	Frauen	14,60	14,70	14,85	14,91	15,07	15,03	14,98
Alter 70	Männer	9,60	9,58	9,60	9,59	9,66	9,57	9,45
	Frauen	11,12	11,18	11,34	11,41	11,56	11,52	11,46
Alter 75	Männer	7,20	7,18	7,24	7,26	7,36	7,29	7,19
	Frauen	8,16	8,20	8,36	8,43	8,57	8,52	8,45
Alter 80	Männer	5,24	5,23	5,31	5,34	5,44	5,36	5,28
	Frauen	5,85	5,87	6,01	6,07	6,19	6,13	6,05
Alter 85	Männer	3,76	3,74	3,83	3,87	4,00	3,91	3,84
	Frauen	4,17	4,16	4,30	4,36	4,48	4,41	4,33
Alter 90	Männer	2,69	2,68	2,85	2,91	3,03	2,84	2,77
	Frauen	3,03	2,97	3,19	3,27	3,40	3,25	3,16

1) Es beziehen sich: Das Alter 0 auf den Zeitpunkt der Geburt, die anderen Altersangaben auf den Zeitpunkt, an dem jemand genau x Jahre alt geworden ist.

2) Allgemeine Sterbetafel.

3 Sterbefälle

3.16 Durchschnittliche weitere Lebenserwartung nach Altersstufen

Früheres Bundesgebiet

Vollendetes Alter x ¹⁾	Geschlecht	Abgekürzte Sterbetafel						
		1967/69	1968/70	1969/71	1970/72 ²⁾	1971/73	1972/74	1973/75
		Jahre						
Alter 0	Männer	67,39	67,24	67,25	67,41	67,61	67,87	68,04
	Frauen	73,51	73,44	73,56	73,83	74,09	74,36	74,54
Alter 1	Männer	68,17	68,03	68,06	68,20	68,39	68,61	68,70
	Frauen	73,99	73,92	74,06	74,32	74,57	74,80	74,91
Alter 2	Männer	67,29	67,15	67,18	67,31	67,49	67,70	67,79
	Frauen	73,10	73,03	73,17	73,42	73,66	73,88	74,00
Alter 5	Männer	64,47	64,33	64,36	64,49	64,66	64,86	64,94
	Frauen	70,25	70,18	70,32	70,56	70,79	71,01	71,12
Alter 10	Männer	59,67	59,52	59,55	59,68	59,84	60,03	60,10
	Frauen	65,39	65,32	65,46	65,70	65,93	66,14	66,25
Alter 15	Männer	54,80	54,66	54,69	54,81	54,97	55,16	55,22
	Frauen	60,48	60,42	60,56	60,79	61,02	61,22	61,33
Alter 20	Männer	50,16	50,03	50,08	50,21	50,36	50,53	50,59
	Frauen	55,64	55,58	55,72	55,97	56,19	56,39	56,49
Alter 25	Männer	45,54	45,42	45,50	45,65	45,79	45,93	45,97
	Frauen	50,80	50,74	50,89	51,14	51,36	51,54	51,64
Alter 30	Männer	40,87	40,75	40,84	41,00	41,12	41,24	41,27
	Frauen	45,96	45,90	46,05	46,30	46,52	46,70	46,80
Alter 35	Männer	36,20	36,09	36,19	36,35	36,46	36,58	36,60
	Frauen	41,16	41,10	41,25	41,50	41,71	41,90	41,99
Alter 40	Männer	31,61	31,51	31,60	31,77	31,88	31,99	32,01
	Frauen	36,44	36,38	36,53	36,77	36,98	37,15	37,24
Alter 45	Männer	27,14	27,04	27,15	27,33	27,44	27,54	27,56
	Frauen	31,82	31,76	31,91	32,14	32,34	32,52	32,60
Alter 50	Männer	22,85	22,76	22,87	23,05	23,16	23,27	23,30
	Frauen	27,34	27,29	27,44	27,65	27,85	28,01	28,10
Alter 55	Männer	18,80	18,72	18,84	19,02	19,14	19,25	19,28
	Frauen	23,00	22,95	23,11	23,32	23,51	23,67	23,75
Alter 60	Männer	15,12	15,02	15,13	15,31	15,42	15,52	15,54
	Frauen	18,81	18,77	18,92	19,12	19,30	19,46	19,53
Alter 65	Männer	11,93	11,83	11,92	12,06	12,13	12,20	12,21
	Frauen	14,92	14,86	15,00	15,18	15,34	15,48	15,54
Alter 70	Männer	9,30	9,20	9,27	9,35	9,39	9,43	9,42
	Frauen	11,42	11,36	11,49	11,63	11,77	11,88	11,92
Alter 75	Männer	7,10	7,05	7,12	7,17	7,16	7,19	7,16
	Frauen	8,43	8,38	8,49	8,59	8,69	8,79	8,81
Alter 80	Männer	5,25	5,24	5,32	5,36	5,36	5,40	5,37
	Frauen	6,04	6,01	6,09	6,16	6,23	6,30	6,31
Alter 85	Männer	3,78	3,79	3,88	3,92	3,93	3,97	3,96
	Frauen	4,30	4,27	4,33	4,37	4,41	4,46	4,48
Alter 90	Männer	2,72	2,78	2,86	2,81	2,82	2,87	2,89
	Frauen	3,15	3,10	3,18	3,16	3,17	3,20	3,23

1) Es beziehen sich: Das Alter 0 auf den Zeitpunkt der Geburt, die anderen Altersangaben auf den Zeitpunkt, an dem jemand genau x Jahre alt geworden ist.

2) Allgemeine Sterbetafel.

3 Sterbefälle

3.16 Durchschnittliche weitere Lebenserwartung nach Altersstufen

Früheres Bundesgebiet

Vollendetes Alter x ¹⁾	Geschlecht	Abgekürzte Sterbetafel						
		1974/76	1975/77	1976/78	1977/79	1978/80	1979/81	1980/82
		Jahre						
Alter 0	Männer	68,30	68,61	68,99	69,34	69,57	69,90	70,18
	Frauen	74,81	75,21	75,63	76,02	76,29	76,59	76,85
Alter 1	Männer	68,82	68,98	69,23	69,50	69,66	69,91	70,11
	Frauen	75,09	75,36	75,68	75,99	76,22	76,44	76,66
Alter 2	Männer	67,91	68,07	68,31	68,57	68,73	68,97	69,17
	Frauen	74,17	74,44	74,75	75,06	75,29	75,51	75,72
Alter 5	Männer	65,05	65,21	65,45	65,70	65,85	66,09	66,28
	Frauen	71,29	71,55	71,86	72,17	72,39	72,61	72,81
Alter 10	Männer	60,21	60,35	60,59	60,84	60,99	61,22	61,40
	Frauen	66,40	66,67	66,97	67,27	67,49	67,70	67,90
Alter 15	Männer	55,32	55,46	55,70	55,95	56,09	56,31	56,49
	Frauen	61,48	61,75	62,05	62,35	62,56	62,77	62,97
Alter 20	Männer	50,69	50,84	51,06	51,29	51,42	51,63	51,79
	Frauen	56,65	56,92	57,22	57,51	57,71	57,91	58,10
Alter 25	Männer	46,06	46,23	46,45	46,69	46,80	46,99	47,14
	Frauen	51,80	52,07	52,38	52,66	52,86	53,05	53,23
Alter 30	Männer	41,36	41,53	41,75	41,99	42,09	42,28	42,42
	Frauen	46,95	47,23	47,53	47,82	48,01	48,20	48,37
Alter 35	Männer	36,69	36,86	37,08	37,30	37,40	37,57	37,71
	Frauen	42,14	42,42	42,72	43,01	43,19	43,37	43,55
Alter 40	Männer	32,09	32,26	32,48	32,69	32,78	32,94	33,07
	Frauen	37,39	37,66	37,96	38,25	38,43	38,60	38,78
Alter 45	Männer	27,65	27,81	28,02	28,22	28,31	28,46	28,59
	Frauen	32,74	33,01	33,30	33,57	33,74	33,91	34,09
Alter 50	Männer	23,40	23,56	23,78	23,97	24,06	24,19	24,30
	Frauen	28,23	28,49	28,78	29,04	29,20	29,36	29,52
Alter 55	Männer	19,37	19,54	19,74	19,93	20,02	20,16	20,27
	Frauen	23,88	24,12	24,39	24,64	24,79	24,94	25,09
Alter 60	Männer	15,64	15,80	15,99	16,19	16,28	16,41	16,51
	Frauen	19,66	19,91	20,17	20,41	20,53	20,69	20,82
Alter 65	Männer	12,28	12,42	12,60	12,78	12,87	13,00	13,09
	Frauen	15,66	15,89	16,14	16,37	16,49	16,63	16,77
Alter 70	Männer	9,47	9,58	9,71	9,85	9,91	10,01	10,09
	Frauen	12,02	12,22	12,44	12,64	12,75	12,87	12,99
Alter 75	Männer	7,20	7,28	7,39	7,49	7,52	7,59	7,64
	Frauen	8,89	9,06	9,24	9,41	9,49	9,58	9,67
Alter 80	Männer	5,40	5,47	5,55	5,64	5,67	5,70	5,73
	Frauen	6,37	6,50	6,63	6,77	6,84	6,91	6,98
Alter 85	Männer	4,00	4,07	4,15	4,25	4,29	4,32	4,34
	Frauen	4,51	4,61	4,71	4,82	4,86	4,90	4,95
Alter 90	Männer	2,93	3,00	3,08	3,20	3,27	3,36	3,42
	Frauen	3,26	3,34	3,40	3,49	3,55	3,59	3,62

1) Es beziehen sich: Das Alter 0 auf den Zeitpunkt der Geburt, die anderen Altersangaben auf den Zeitpunkt, an dem jemand genau x Jahre alt geworden ist.

3 Sterbefälle

3.16 Durchschnittliche weitere Lebenserwartung nach Altersstufen

Früheres Bundesgebiet

Vollendetes Alter x ¹⁾	Geschlecht	Abgekürzte Sterbetafel						
		1981/83	1982/84	1983/85	1984/86	1985/87	1986/88 ²⁾	1987/89
		Jahre						
Alter 0	Männer	70,46	70,84	71,18	71,54	71,81	72,21	72,39
	Frauen	77,09	77,47	77,79	78,10	78,37	78,68	78,88
Alter 1	Männer	70,32	70,65	70,95	71,27	71,52	71,88	72,03
	Frauen	76,84	77,18	77,45	77,73	77,97	78,23	78,41
Alter 2	Männer	69,38	69,71	70,01	70,33	70,57	70,93	71,08
	Frauen	75,90	76,23	76,50	76,78	77,02	77,28	77,45
Alter 5	Männer	66,48	66,81	67,09	67,41	67,65	68,02	68,16
	Frauen	72,99	73,31	73,58	73,85	74,08	74,35	74,52
Alter 10	Männer	61,59	61,91	62,18	62,49	62,73	63,10	63,24
	Frauen	68,07	68,39	68,66	68,92	65,15	69,40	69,58
Alter 15	Männer	56,68	56,99	57,25	57,56	57,80	58,17	58,30
	Frauen	63,14	63,45	63,71	63,98	64,20	64,46	64,62
Alter 20	Männer	51,97	52,26	52,50	52,79	53,01	53,37	53,50
	Frauen	58,27	58,57	58,83	59,08	59,30	59,55	59,72
Alter 25	Männer	47,30	47,58	47,80	48,07	48,27	48,65	48,76
	Frauen	53,40	53,70	53,95	54,19	54,41	54,66	54,82
Alter 30	Männer	42,58	42,84	43,05	43,30	43,51	43,88	43,99
	Frauen	48,54	48,83	49,07	49,31	49,52	49,77	49,93
Alter 35	Männer	37,86	38,11	38,31	38,56	38,76	39,14	39,25
	Frauen	43,70	43,99	44,22	44,46	44,66	44,91	45,08
Alter 40	Männer	33,22	33,46	33,64	33,88	34,07	34,46	34,57
	Frauen	38,93	39,21	39,44	39,67	39,87	40,11	40,27
Alter 45	Männer	28,72	28,94	29,11	29,33	29,52	29,88	29,99
	Frauen	34,23	34,51	34,73	34,96	35,15	35,40	35,55
Alter 50	Männer	24,41	24,62	24,77	24,98	25,15	25,50	25,60
	Frauen	29,65	29,91	30,12	30,34	30,53	30,78	30,93
Alter 55	Männer	20,38	20,57	20,71	20,89	21,05	21,37	21,45
	Frauen	25,22	25,46	25,66	25,86	26,04	26,28	26,43
Alter 60	Männer	16,61	16,78	16,92	17,10	17,26	17,55	17,63
	Frauen	20,93	21,17	21,36	21,55	21,72	21,95	22,09
Alter 65	Männer	13,19	13,37	13,49	13,65	13,78	14,05	14,12
	Frauen	16,88	17,11	17,28	17,46	17,61	17,82	17,95
Alter 70	Männer	10,16	10,32	10,42	10,55	10,67	10,90	11,02
	Frauen	13,09	13,31	13,46	13,63	13,78	13,96	14,12
Alter 75	Männer	7,67	7,78	7,85	7,96	8,05	8,21	8,28
	Frauen	9,75	9,93	10,06	10,21	10,34	10,48	10,61
Alter 80	Männer	5,73	5,82	5,87	5,94	5,99	6,06	6,08
	Frauen	7,03	7,17	7,26	7,36	7,46	7,57	7,65
Alter 85	Männer	4,33	4,40	4,42	4,46	4,49	4,43	4,40
	Frauen	4,98	5,10	5,16	5,22	5,28	5,34	5,38
Alter 90	Männer	3,43	3,53	3,55	3,61	3,61	3,25	3,05
	Frauen	3,62	3,72	3,75	3,79	3,80	3,74	3,74

1) Es beziehen sich: Das Alter 0 auf den Zeitpunkt der Geburt, die anderen Altersangaben auf den Zeitpunkt, an dem jemand genau x Jahre alt geworden ist.

2) Allgemeine Sterbetafel.

3 Sterbefälle

3.16 Durchschnittliche weitere Lebenserwartung nach Altersstufen

Vollendetes Alter x ¹⁾	Geschlecht	Abgekürzte Sterbetafel						
		Früheres Bundesgebiet			Deutschland			
		1988/90	1989/91	1990/92	1991/93	1992/94	1993/95	1994/96
Jahre								
Alter 0	Männer	72,55	72,68	72,90	72,47	72,77	72,99	73,29
	Frauen	78,98	79,08	79,29	79,01	79,30	79,49	79,72
Alter 1	Männer	72,16	72,26	72,44	71,97	72,25	72,44	72,72
	Frauen	78,48	78,57	78,75	78,44	78,71	78,88	79,09
Alter 2	Männer	71,21	71,31	71,49	71,02	71,29	71,48	71,76
	Frauen	77,53	77,61	77,79	77,48	77,75	77,92	78,13
Alter 5	Männer	68,28	68,38	68,56	68,09	68,36	68,55	68,82
	Frauen	74,59	74,68	74,85	74,54	74,80	74,97	75,18
Alter 10	Männer	63,36	63,45	63,62	63,16	63,42	63,60	63,87
	Frauen	69,65	69,74	69,90	69,60	69,85	70,02	70,23
Alter 15	Männer	58,42	58,51	58,68	58,22	58,48	58,66	58,93
	Frauen	64,70	64,78	64,95	64,65	64,90	65,06	65,27
Alter 20	Männer	53,61	53,70	53,87	53,43	53,69	53,87	54,14
	Frauen	59,78	59,87	60,04	59,75	60,00	60,16	60,37
Alter 25	Männer	48,87	48,96	49,14	48,71	48,96	49,14	49,40
	Frauen	54,89	54,98	55,14	54,85	55,10	55,26	55,47
Alter 30	Männer	44,11	44,21	44,39	43,97	44,20	44,37	44,63
	Frauen	50,00	50,08	50,25	49,96	50,21	50,36	50,57
Alter 35	Männer	39,38	39,48	39,66	39,27	39,50	39,66	39,90
	Frauen	45,14	45,23	45,39	45,11	45,35	45,51	45,70
Alter 40	Männer	34,70	34,81	35,00	34,65	34,87	35,02	35,26
	Frauen	40,35	40,43	40,59	40,31	40,55	40,70	40,89
Alter 45	Männer	30,12	30,24	30,43	30,13	30,36	30,51	30,74
	Frauen	35,63	35,71	35,87	35,60	35,84	35,99	36,18
Alter 50	Männer	25,72	25,84	26,02	25,76	25,99	26,13	26,36
	Frauen	31,01	31,09	31,25	31,00	31,23	31,37	31,56
Alter 55	Männer	21,56	21,66	21,84	21,62	21,83	21,97	22,19
	Frauen	26,50	26,57	26,73	26,49	26,72	26,87	27,05
Alter 60	Männer	17,71	17,80	17,96	17,79	17,97	18,08	18,28
	Frauen	22,15	22,21	22,36	22,14	22,35	22,49	22,66
Alter 65	Männer	14,20	14,30	14,45	14,34	14,50	14,59	14,75
	Frauen	17,99	18,06	18,21	18,02	18,21	18,33	18,49
Alter 70	Männer	11,08	11,15	11,28	11,19	11,35	11,44	11,61
	Frauen	14,14	14,19	14,32	14,15	14,33	14,44	14,58
Alter 75	Männer	8,33	8,39	8,52	8,47	8,64	8,71	8,85
	Frauen	10,63	10,68	10,79	10,69	10,86	10,94	11,06
Alter 80	Männer	6,10	6,13	6,24	6,21	6,33	6,38	6,52
	Frauen	7,65	7,67	7,77	7,72	7,84	7,92	8,02
Alter 85	Männer	4,39	4,40	4,50	4,47	4,56	4,60	4,77
	Frauen	5,35	5,34	5,41	5,39	5,47	5,52	5,60
Alter 90	Männer	3,03	3,05	3,16	3,16	3,25	3,29	3,63
	Frauen	3,67	3,64	3,69	3,71	3,77	3,80	3,89

1) Es beziehen sich: Das Alter 0 auf den Zeitpunkt der Geburt, die anderen Altersangaben auf den Zeitpunkt, an dem jemand genau x Jahre alt geworden ist.

3 Sterbefälle

3.16 Durchschnittliche weitere Lebenserwartung nach Altersstufen

Deutschland

Vollendetes Alter x ¹⁾	Geschlecht	Abgekürzte Sterbetafel				
		1995/97	1996/98	1997/99	1998/2000	1999/2001
		Jahre				
Alter 0	Männer	73,62	74,04	74,44	74,78	75,11
	Frauen	79,98	80,27	80,57	80,82	81,07
Alter 1	Männer	73,04	73,44	73,83	74,15	74,48
	Frauen	79,34	79,61	79,91	80,14	80,39
Alter 2	Männer	72,08	72,47	72,86	73,19	73,51
	Frauen	78,37	78,64	78,94	79,17	79,41
Alter 5	Männer	69,13	69,52	69,91	70,24	70,56
	Frauen	75,42	75,69	75,98	76,21	76,45
Alter 10	Männer	64,18	64,57	64,96	65,28	65,60
	Frauen	70,46	70,73	71,02	71,25	71,49
Alter 15	Männer	59,24	59,62	60,01	60,33	60,65
	Frauen	65,50	65,77	66,06	66,29	66,53
Alter 20	Männer	54,44	54,82	55,21	55,52	55,83
	Frauen	60,60	60,86	61,15	61,38	61,62
Alter 25	Männer	49,70	50,07	50,45	50,76	51,07
	Frauen	55,70	55,95	56,24	56,47	56,71
Alter 30	Männer	44,93	45,29	45,66	45,96	46,27
	Frauen	50,79	51,05	51,33	51,56	51,79
Alter 35	Männer	40,18	40,53	40,88	41,17	41,47
	Frauen	45,92	46,17	46,44	46,67	46,90
Alter 40	Männer	35,52	35,84	36,18	36,46	36,75
	Frauen	41,11	41,35	41,62	41,84	42,06
Alter 45	Männer	30,99	31,30	31,62	31,89	32,17
	Frauen	36,39	36,62	36,88	37,09	37,31
Alter 50	Männer	26,60	26,90	27,22	27,48	27,76
	Frauen	31,77	31,99	32,25	32,45	32,67
Alter 55	Männer	22,41	22,70	23,00	23,25	23,52
	Frauen	27,26	27,47	27,72	27,92	28,14
Alter 60	Männer	18,48	18,73	19,01	19,25	19,51
	Frauen	22,85	23,06	23,30	23,50	23,72
Alter 65	Männer	14,91	15,13	15,36	15,56	15,79
	Frauen	18,66	18,85	19,06	19,25	19,44
Alter 70	Männer	11,76	11,94	12,14	12,30	12,48
	Frauen	14,74	14,90	15,09	15,25	15,43
Alter 75	Männer	8,96	9,11	9,27	9,42	9,58
	Frauen	11,19	11,32	11,48	11,61	11,75
Alter 80	Männer	6,63	6,75	6,91	7,01	7,12
	Frauen	8,12	8,23	8,37	8,47	8,57
Alter 85	Männer	4,86	4,95	5,06	5,11	5,18
	Frauen	5,69	5,77	5,87	5,93	6,00
Alter 90	Männer	3,72	3,82	3,91	3,95	3,97
	Frauen	3,95	4,00	4,07	4,13	4,18

1) Es beziehen sich: Das Alter 0 auf den Zeitpunkt der Geburt, die anderen Altersangaben auf den Zeitpunkt, an dem jemand genau x Jahre alt geworden ist.

3 Sterbefälle

3.16 Durchschnittliche weitere Lebenserwartung nach Altersstufen

Vollendetes Alter x ¹⁾	Geschlecht	Sterbetafel						
		Deutschland					Früheres Bundesgebiet ²⁾	Neue Länder ³⁾
		2000/2002	2001/2003	2002/2004	2003/2005	2004/2006	2004/2006	2004/2006
		Jahre						
Alter 0	Männer	75,38	75,59	75,89	76,21	76,64	76,91	75,49
	Frauen	81,22	81,34	81,55	81,78	82,08	82,15	81,83
Alter 1	Männer	74,72	74,94	75,24	75,56	75,97	76,25	74,79
	Frauen	80,53	80,65	80,86	81,08	81,37	81,45	81,09
Alter 2	Männer	73,75	73,98	74,27	74,58	75,00	75,28	73,81
	Frauen	79,56	79,68	79,89	80,11	80,39	80,48	80,12
Alter 5	Männer	70,80	71,02	71,31	71,62	72,03	72,31	70,85
	Frauen	76,60	76,72	76,93	77,14	77,43	77,51	77,15
Alter 10	Männer	65,84	66,06	66,35	66,66	67,07	67,35	65,89
	Frauen	71,64	71,76	71,96	72,18	72,46	72,54	72,18
Alter 15	Männer	60,89	61,11	61,39	61,71	62,11	62,39	60,93
	Frauen	66,68	66,80	66,99	67,21	67,49	67,58	67,22
Alter 20	Männer	56,06	56,27	56,55	56,85	57,24	57,52	56,09
	Frauen	61,76	61,87	62,07	62,28	62,56	62,64	62,30
Alter 25	Männer	51,29	51,49	51,75	52,04	52,42	52,69	51,29
	Frauen	56,85	56,96	57,15	57,36	57,63	57,71	57,38
Alter 30	Männer	46,47	46,67	46,93	47,21	47,58	47,85	46,46
	Frauen	51,93	52,04	52,23	52,43	52,70	52,78	52,46
Alter 35	Männer	41,67	41,86	42,12	42,40	42,76	43,02	41,65
	Frauen	47,03	47,13	47,32	47,52	47,79	47,87	47,55
Alter 40	Männer	36,94	37,12	37,37	37,63	37,98	38,24	36,94
	Frauen	42,19	42,28	42,46	42,66	42,92	43,00	42,69
Alter 45	Männer	32,34	32,51	32,75	33,00	33,34	33,56	32,41
	Frauen	37,43	37,52	37,69	37,88	38,13	38,21	37,92
Alter 50	Männer	27,93	28,10	28,32	28,56	28,88	29,06	28,08
	Frauen	32,79	32,87	33,04	33,22	33,47	33,54	33,25
Alter 55	Männer	23,69	23,86	24,08	24,31	24,63	24,77	23,97
	Frauen	28,26	28,34	28,50	28,67	28,91	28,98	28,67
Alter 60	Männer	19,68	19,84	20,05	20,27	20,58	20,70	20,02
	Frauen	23,84	23,92	24,08	24,25	24,49	24,57	24,18
Alter 65	Männer	15,93	16,07	16,26	16,47	16,77	16,87	16,25
	Frauen	19,55	19,61	19,77	19,94	20,18	20,27	19,82
Alter 70	Männer	12,57	12,67	12,83	13,00	13,25	13,33	12,79
	Frauen	15,51	15,55	15,67	15,82	16,03	16,12	15,68
Alter 75	Männer	9,64	9,71	9,83	9,96	10,15	10,21	9,77
	Frauen	11,81	11,83	11,93	12,05	12,22	12,29	11,92
Alter 80	Männer	7,09	7,14	7,24	7,35	7,51	7,56	7,20
	Frauen	8,58	8,57	8,64	8,72	8,87	8,92	8,60
Alter 85	Männer	5,07	5,10	5,19	5,27	5,40	5,44	5,07
	Frauen	5,97	5,96	6,01	6,06	6,16	6,20	5,94
Alter 90	Männer	3,63	3,62	3,64	3,68	3,76	3,79	3,52
	Frauen	4,07	4,01	4,02	4,04	4,11	4,16	3,92
Alter 95	Männer	2,63	2,62	2,62	2,65	2,68	2,72	2,50
	Frauen	2,85	2,80	2,80	2,81	2,84	2,88	2,69
Alter 100	Männer	1,96	1,95	1,95	1,97	1,98	2,00	1,83
	Frauen	2,06	2,04	2,03	2,04	2,05	2,08	1,93

1) Es beziehen sich: Das Alter 0 auf den Zeitpunkt der Geburt, die anderen Altersangaben auf den Zeitpunkt, an dem jemand genau x Jahre alt geworden ist.

2) Ohne Berlin - West.

3) Ohne Berlin - Ost.

4 Eheschließungen

4 Eheschließungen

4.1 Eheschließende 2006 nach dem Alter und bisherigem Familienstand

Alter von ... bis unter ... Jahren	Eheschließende Männer				Eheschließende Frauen			
	insgesamt	ledig	verwitwet	geschieden	insgesamt	ledig	verwitwet	geschieden
unter 18	21	21	-	-	316	314	-	2
18 - 19	454	454	-	-	3 127	3 124	1	2
19 - 20	1 144	1 143	-	1	4 527	4 517	-	10
unter 20	1 619	1 618	-	1	7 970	7 955	1	14
20 - 21	2 242	2 239	1	2	6 798	6 774	-	24
21 - 22	3 853	3 834	1	18	8 915	8 856	1	58
22 - 23	5 571	5 539	-	32	11 725	11 557	1	167
23 - 24	7 795	7 727	1	67	14 926	14 613	5	308
24 - 25	10 027	9 883	2	142	17 664	17 153	13	498
20 - 25	29 488	29 222	5	261	60 028	58 953	20	1 055
25 - 26	12 892	12 658	3	231	20 198	19 424	12	762
26 - 27	14 969	14 639	1	329	21 370	20 340	24	1 006
27 - 28	16 244	15 808	5	431	21 301	19 998	17	1 286
28 - 29	18 226	17 577	6	643	21 049	19 420	27	1 602
29 - 30	19 591	18 757	2	832	20 476	18 593	30	1 853
25 - 30	81 922	79 439	17	2 466	104 394	97 775	110	6 509
30 - 31	18 541	17 583	4	954	18 066	15 980	37	2 049
31 - 32	17 300	16 179	13	1 108	15 799	13 595	41	2 163
32 - 33	16 726	15 286	13	1 427	14 100	11 650	44	2 406
33 - 34	15 583	13 875	19	1 689	12 694	9 998	53	2 643
34 - 35	16 105	14 003	27	2 075	12 555	9 378	56	3 121
30 - 35	84 255	76 926	76	7 253	73 214	60 601	231	12 382
35 - 36	15 518	13 101	18	2 399	11 407	7 982	64	3 361
36 - 37	14 214	11 420	36	2 758	10 384	6 674	89	3 621
37 - 38	13 530	10 283	56	3 191	9 643	5 628	93	3 922
38 - 39	12 282	8 706	59	3 517	8 947	4 806	79	4 062
39 - 40	11 411	7 625	59	3 727	8 312	4 053	124	4 135
35 - 40	66 955	51 135	228	15 592	48 693	29 143	449	19 101
40 - 41	10 478	6 433	82	3 963	7 605	3 291	112	4 202
41 - 42	9 042	4 947	75	4 020	6 411	2 349	128	3 934
42 - 43	8 293	4 093	73	4 127	6 365	2 065	137	4 163
43 - 44	7 501	3 290	114	4 097	5 869	1 718	149	4 002
44 - 45	6 780	2 633	98	4 049	5 347	1 427	107	3 813
40 - 45	42 094	21 396	442	20 256	31 597	10 850	633	20 114
45 - 46	6 178	2 181	93	3 904	5 045	1 161	136	3 748
46 - 47	5 534	1 760	95	3 679	4 624	1 013	142	3 469
47 - 48	5 122	1 531	121	3 470	4 107	829	123	3 155
48 - 49	4 579	1 264	126	3 189	3 861	737	138	2 986
49 - 50	4 332	1 141	118	3 073	3 707	677	155	2 875
45 - 50	25 745	7 877	553	17 315	21 344	4 417	694	16 233

4 Eheschließungen

4.1 Eheschließende 2006 nach dem Alter und bisherigem Familienstand

Alter von ... bis unter ... Jahren	Eheschließende Männer				Eheschließende Frauen			
	insgesamt	ledig	verwitwet	geschieden	insgesamt	ledig	verwitwet	geschieden
50 - 51	4 301	1 057	150	3 094	3 495	629	135	2 731
51 - 52	3 428	780	132	2 516	2 698	426	132	2 140
52 - 53	3 146	646	137	2 363	2 572	392	114	2 066
53 - 54	2 973	569	145	2 259	2 185	327	101	1 757
54 - 55	2 890	512	173	2 205	2 088	284	126	1 678
50 - 55	16 738	3 564	737	12 437	13 038	2 058	608	10 372
55 - 56	2 517	409	177	1 931	1 848	248	90	1 510
56 - 57	2 469	367	203	1 899	1 562	182	118	1 262
57 - 58	2 206	297	195	1 714	1 368	147	115	1 106
58 - 59	1 874	237	185	1 452	1 120	121	91	908
59 - 60	1 836	213	165	1 458	1 012	128	75	809
55 - 60	10 902	1 523	925	8 454	6 910	826	489	5 595
60 - 61	1 391	172	168	1 051	808	75	82	651
61 - 62	1 286	127	194	965	692	55	75	562
62 - 63	1 383	168	247	968	702	56	60	586
63 - 64	1 263	127	211	925	642	55	77	510
64 - 65	1 273	120	250	903	540	55	58	427
60 - 65	6 596	714	1 070	4 812	3 384	296	352	2 736
65 - 66	1 077	112	219	746	582	44	85	453
66 - 67	1 007	104	243	660	514	47	80	387
67 - 68	830	87	241	502	395	40	72	283
68 - 69	629	56	189	384	329	43	72	214
69 - 70	612	56	212	344	272	29	72	171
65 - 70	4 155	415	1 104	2 636	2 092	203	381	1 508
70 - 71	501	33	203	265	226	29	57	140
71 - 72	448	42	198	208	163	19	58	86
72 - 73	302	21	132	149	113	10	37	66
73 - 74	244	20	135	89	89	10	33	46
74 - 75	229	8	128	93	72	12	25	35
70 - 75	1 724	124	796	804	663	80	210	373
75 - 76	224	12	137	75	61	8	22	31
76 - 77	206	14	139	53	60	12	21	27
77 - 78	170	11	114	45	45	8	17	20
78 - 79	149	7	110	32	44	7	24	13
79 - 80	141	5	98	38	32	6	18	8
75 - 80	890	49	598	243	242	41	102	99
80 und älter	598	20	467	111	112	24	50	38
Insgesamt	373 681	274 022	7 018	92 641	373 681	273 222	4 330	96 129

4 Eheschließungen
4.2 Heiratsziffern der Ledigen

Alter von ... bis unter ... Jahren	Eheschließende Ledige je 1 000 Ledige gleichen Alters												
	Reichsgebiet		Früheres Bundesgebiet				Deutschland						
	1910/11	1938	1950 ¹⁾	1961	1970	1980	2000	2001	2002	2003	2004	2005	2006
Männer													
unter 18	0	0	0	0	0	0	0	0	0	0	0	0	0
18 - 19	0	0	3	4	9	5	2	2	2	1	1	1	1
19 - 20	1	2	13	17	33	20	4	4	4	3	3	2	2
20 - 21	4	6	29	41	56	35	9	8	7	6	6	5	5
21 - 22	25	28	95	120	145	50	13	12	11	10	9	8	8
22 - 23	60	29	106	122	147	69	18	16	16	15	13	12	12
23 - 24	98	57	132	165	172	86	24	21	21	19	18	16	16
24 - 25	138	113	158	195	189	99	31	27	27	25	24	22	21
25 - 26	163	169	176	212	181	107	37	32	33	31	30	29	28
26 - 27	169	191	200	221	185	109	44	38	38	37	37	35	34
27 - 28	176	204	225	224	178	107	49	44	44	43	43	42	40
28 - 29	167	216	234	213	153	100	56	48	50	49	49	47	47
29 - 30	165	214	243	202	143	88	62	56	57	56	57	56	54
30 - 31	148	206	230	187	123	79	59	54	57	54	56	56	56
31 - 32	142	192	240	175	109	70	60	53	56	55	54	59	55
32 - 33	124	170	233	161	94	61	58	52	54	54	53	56	55
33 - 34	112	158	228	148	77	57	55	50	53	50	52	54	51
34 - 35	98	141	218	133	68	44	51	46	49	48	48	50	50
35 - 40	71	110	177	100	47	34	38	36	37	37	40	39	37
40 - 45	34	62	104	60	28	18	22	22	21	21	24	22	21
45 - 50	18	33	53	31	17	9	14	15	14	13	15	14	13
50 - 55	9	18	24	17	11	5	10	11	9	9	10	10	10
55 - 60	5	9	11	10	6	3	6	7	6	6	7	7	7
60 - 65	0	0	0	6	5	3	5	6	4	4	5	5	4
65 - 70	0	0	0	3	3	2	2	3	3	2	3	2	3
Frauen													
unter 16	0	0	0	0	1	0	0	0	0	0	0	0	0
16 - 17	2	3	4	9	17	4	1	0	0	0	0	0	0
17 - 18	7	12	15	30	50	11	2	1	1	1	1	1	1
18 - 19	21	39	42	71	112	53	13	12	10	9	8	7	7
19 - 20	45	60	75	115	166	73	18	16	15	13	12	10	10
20 - 21	75	96	103	160	206	102	25	23	21	19	17	15	15
21 - 22	116	142	145	226	286	121	33	29	28	26	23	22	20
22 - 23	140	157	165	243	269	132	41	36	35	33	31	28	27
23 - 24	162	207	183	254	258	134	50	43	43	40	39	36	35
24 - 25	175	223	194	254	248	134	59	52	51	49	48	45	42
25 - 26	174	233	192	238	217	126	68	58	60	57	56	53	50
26 - 27	165	231	193	213	204	114	73	65	65	63	62	60	58
27 - 28	155	218	190	187	173	102	77	68	69	67	68	67	64
28 - 29	133	198	175	156	141	90	79	68	73	70	73	70	68
29 - 30	124	178	161	129	128	82	82	72	74	73	76	74	72
30 - 31	101	151	130	107	105	75	74	68	70	68	71	72	70
31 - 32	87	129	122	91	92	67	69	62	65	64	63	67	66
32 - 33	73	106	107	75	76	53	65	58	59	60	59	61	60
33 - 34	63	92	93	66	65	49	57	52	54	52	57	57	53
34 - 35	52	76	83	55	57	38	51	47	49	47	50	51	49
35 - 40	38	51	54	39	38	26	36	33	34	33	37	36	33
40 - 45	18	25	24	23	20	15	21	20	18	18	21	19	17
45 - 50	10	14	13	12	13	10	13	14	12	12	14	13	12
50 - 55	5	6	6	6	8	6	9	10	8	9	10	10	9
55 - 60	2	3	3	3	4	4	5	6	5	5	6	6	6
60 - 65	0	0	0	2	2	2	3	4	3	3	2	3	3
65 - 70	0	0	0	1	1	1	1	2	1	1	1	2	2

1) Ohne Berlin-West.

4 Eheschließungen

4.3 Eheschließende 2006 nach dem Alter der Eheschließenden und dem Altersabstand

4.3.1 Eheschließende Männer

Alter der eheschließenden Männer nach Einzelaltersjahren	Ehe- schließende Männer insgesamt	Davon mit Frauen die ... sind								
		mehr als 10 Jahre jünger	5 bis 10 Jahre jünger	2 bis unter 5 Jahre jünger	1 bis unter 2 Jahre jünger	gleichaltrig (unter 1 Jahr)	1 bis unter 2 Jahre älter	2 bis unter 5 Jahre älter	5 bis 10 Jahre älter	mehr als 10 Jahre älter
unter 18	21	-	-	-	-	-	6	9	5	1
18	454	-	-	6	10	154	107	122	42	13
19	1 144	-	-	24	291	257	213	250	81	28
20	2 242	-	-	426	449	470	277	424	162	34
21	3 853	-	8	972	742	728	450	633	255	65
22	5 571	-	52	1 783	947	904	656	835	307	87
23	7 795	-	357	2 432	1 266	1 225	859	1 105	422	129
24	10 027	-	699	3 160	1 664	1 606	987	1 239	528	144
25	12 892	-	1 233	4 090	2 031	2 095	1 188	1 455	634	166
26	14 969	-	1 768	5 061	2 311	2 148	1 245	1 607	643	186
27	16 244	1	2 285	5 596	2 415	2 161	1 339	1 602	650	195
28	18 226	13	3 083	6 481	2 529	2 269	1 355	1 520	790	186
29	19 591	66	3 909	6 898	2 594	2 342	1 276	1 516	792	198
30	18 541	159	4 291	6 240	2 389	1 945	1 088	1 469	748	212
31	17 300	232	4 664	5 735	1 961	1 577	964	1 390	612	165
32	16 726	395	4 858	5 376	1 681	1 378	896	1 232	726	184
33	15 583	462	4 970	4 660	1 423	1 166	866	1 235	640	161
34	16 105	744	5 537	4 302	1 353	1 180	812	1 285	727	165
35	15 518	971	5 464	3 938	1 231	1 082	738	1 215	711	168
36	14 214	1 156	4 900	3 419	1 124	919	688	1 166	684	158
37	13 530	1 381	4 518	3 154	1 030	912	634	1 058	715	128
38	12 282	1 459	3 994	2 788	876	799	562	1 039	640	125
39	11 411	1 599	3 532	2 590	838	669	534	921	600	128
40	10 478	1 585	3 202	2 300	702	693	433	839	608	116
41	9 042	1 439	2 703	1 963	593	498	391	812	521	122
42	8 293	1 430	2 447	1 774	488	473	393	695	488	105
43	7 501	1 301	2 197	1 521	523	413	347	634	471	94
44	6 780	1 287	1 995	1 280	443	361	324	569	429	92
45	6 178	1 121	1 903	1 211	376	348	286	523	349	61
46	5 534	1 096	1 641	1 071	327	317	244	477	316	45
47	5 122	1 066	1 467	988	331	243	246	455	270	56
48	4 579	968	1 340	914	293	233	205	348	237	41
49	4 332	976	1 288	828	260	251	162	294	237	36
50	4 301	967	1 344	782	249	287	167	276	189	40
51	3 428	810	1 026	618	226	169	129	274	142	34
52	3 146	770	974	606	176	169	97	204	119	31
53	2 973	747	925	556	175	126	120	191	104	29
54	2 890	762	921	515	141	113	114	190	113	21
55	2 517	769	776	407	123	110	82	144	87	19
56	2 469	748	790	431	115	96	64	124	85	16
57	2 206	698	722	338	104	92	59	120	60	13
58	1 874	666	588	310	76	50	44	68	65	7
59	1 836	680	560	277	65	77	37	82	49	9
60	1 391	514	436	213	57	48	19	52	47	5
61	1 286	476	388	176	44	42	32	81	39	8
62	1 383	524	427	179	56	44	40	74	36	3
63	1 263	546	364	148	40	51	30	53	26	5
64	1 273	525	369	169	47	55	28	48	27	5
65	1 077	440	316	143	40	41	25	42	19	11
66	1 007	432	258	147	52	38	20	37	20	3
67	830	377	223	99	29	26	25	29	17	5
68	629	280	158	90	33	24	11	17	13	3
69	612	272	152	106	27	16	11	22	3	3
70 und älter	3 212	1 692	874	367	69	54	47	72	33	4
Insgesamt	373 681	34 602	92 896	99 658	37 435	33 544	21 972	32 173	17 333	4 068

4 Eheschließungen

4.3 Eheschließende 2006 nach dem Alter der Eheschließenden und dem Altersabstand

4.3.2 Eheschließende Frauen

Alter der eheschließenden Frauen nach Einzelaltersjahren	Ehe- schließende Frauen insgesamt	Davon mit Männern die ... sind								
		mehr als 10 Jahre jünger	5 bis 10 Jahre jünger	2 bis unter 5 Jahre jünger	1 bis unter 2 Jahre jünger	gleichaltrig (unter 1 Jahr)	1 bis unter 2 Jahre älter	2 bis unter 5 Jahre älter	5 bis 10 Jahre älter	mehr als 10 Jahre älter
unter 18	316	-	-	-	-	-	10	111	155	40
18	3 127	-	-	1	6	154	291	1 144	1 175	356
19	4 527	-	-	7	107	257	449	1 636	1 591	480
20	6 798	-	-	56	213	470	742	2 372	2 180	765
21	8 915	-	-	152	277	728	947	3 092	2 749	970
22	11 725	-	-	309	450	904	1 266	4 024	3 588	1 184
23	14 926	-	18	510	656	1 225	1 664	4 905	4 388	1 560
24	17 664	-	29	703	859	1 606	2 031	5 699	5 003	1 734
25	20 198	-	85	901	987	2 095	2 311	6 449	5 433	1 937
26	21 370	-	164	1 065	1 188	2 148	2 415	6 752	5 651	1 987
27	21 301	-	209	1 374	1 245	2 161	2 529	6 422	5 469	1 892
28	21 049	-	279	1 441	1 339	2 269	2 594	5 895	5 491	1 741
29	20 476	7	381	1 631	1 355	2 342	2 389	5 507	5 292	1 572
30	18 066	3	473	1 548	1 276	1 945	1 961	4 852	4 694	1 314
31	15 799	13	542	1 489	1 088	1 577	1 681	4 357	3 862	1 190
32	14 100	21	541	1 483	964	1 378	1 423	3 731	3 467	1 092
33	12 694	32	590	1 405	896	1 166	1 353	3 357	2 912	983
34	12 555	48	739	1 353	866	1 180	1 231	3 254	2 931	953
35	11 407	61	724	1 296	812	1 082	1 124	2 925	2 500	883
36	10 384	76	744	1 167	738	919	1 030	2 568	2 231	911
37	9 643	95	677	1 235	688	912	876	2 279	1 984	897
38	8 947	113	736	1 171	634	799	838	1 999	1 869	788
39	8 312	154	679	1 194	562	669	702	1 763	1 774	815
40	7 605	159	720	1 081	534	693	593	1 530	1 529	766
41	6 411	157	657	930	433	498	488	1 295	1 264	689
42	6 365	180	702	946	391	473	523	1 210	1 274	666
43	5 869	163	626	845	393	413	443	1 093	1 228	665
44	5 347	158	645	754	347	361	376	1 009	1 098	599
45	5 045	199	661	713	324	348	327	896	1 018	559
46	4 624	201	560	651	286	317	331	830	929	519
47	4 107	182	555	524	244	243	293	748	868	450
48	3 861	176	542	490	246	233	260	657	821	436
49	3 707	159	489	513	205	251	249	602	799	440
50	3 495	171	500	435	162	287	226	606	767	341
51	2 698	146	380	322	167	169	176	458	561	319
52	2 572	161	352	306	129	169	175	465	528	287
53	2 185	141	325	284	97	126	141	374	434	263
54	2 088	132	284	259	120	113	123	374	453	230
55	1 848	110	250	220	114	110	115	325	398	206
56	1 562	112	207	175	82	96	104	245	349	192
57	1 368	91	158	181	64	92	76	224	334	148
58	1 120	62	151	147	59	50	65	196	279	111
59	1 012	78	139	125	44	77	57	162	243	87
60	808	61	102	99	37	48	44	160	181	76
61	692	39	97	76	19	42	56	137	164	62
62	702	48	91	81	32	44	40	152	149	65
63	642	41	83	71	40	51	47	131	127	51
64	540	37	64	59	30	55	40	102	100	53
65	582	44	53	81	28	41	52	120	105	58
66	514	40	53	58	25	38	29	94	122	55
67	395	26	48	44	20	26	33	85	61	52
68	329	22	36	40	25	24	27	60	68	27
69	272	19	40	40	11	16	16	48	60	22
70 und älter	1 017	130	153	132	58	54	53	177	196	64
Insgesamt	373 681	4 068	17 333	32 173	21 972	33 544	37 435	99 658	92 896	34 602

4 Eheschließungen

4.4 Durchschnittliches Heiratsalter nach dem bisherigen Familienstand der Ehepartner

Jahr	Durchschnittliches Heiratsalter in Jahren							
	Männer				Frauen			
	insgesamt	Familienstand vor der Eheschließung			insgesamt	Familienstand vor der Eheschließung		
		ledig	verwitwet	geschieden		ledig	verwitwet	geschieden
Deutschland								
1991	31,8	28,5	57,6	41,5	28,9	26,1	45,6	38,0
1992	32,1	28,8	57,7	42,0	29,3	26,4	47,1	38,5
1993	32,5	29,2	58,8	42,4	29,7	26,8	48,6	38,8
1994	32,8	29,4	58,9	42,7	30,0	27,1	48,6	39,0
1995	33,2	29,7	59,3	43,0	30,3	27,3	48,9	39,3
1996	33,4	30,0	60,0	43,2	30,6	27,6	49,1	39,4
1997	33,7	30,3	59,7	43,4	30,9	27,8	48,8	39,6
1998	34,3	30,6	60,0	43,7	31,3	28,0	49,2	40,0
1999	34,7	31,0	60,7	44,1	31,7	28,3	50,2	40,4
2000	35,0	31,2	60,8	44,4	31,9	28,4	50,2	40,8
2001	35,9	31,6	62,0	45,2	32,6	28,8	51,5	41,7
2002	35,4	31,8	60,4	44,5	32,3	28,8	50,0	40,9
2003	35,8	32,0	60,9	44,9	32,5	29,0	50,7	41,3
2004	36,2	32,4	61,2	45,3	33,0	29,4	50,8	41,8
2005	36,5	32,6	61,3	45,8	33,3	29,6	50,9	42,4
2006	36,5	32,6	61,8	46,2	33,3	29,6	51,4	42,9
Früheres Bundesgebiet ¹⁾								
1950	31,0	28,1	48,7	39,5	27,4	25,4	36,3	34,8
1955	29,8	27,0	52,5	40,7	26,2	24,4	41,7	36,5
1960	28,5	25,9	54,7	40,7	25,2	23,7	45,6	36,7
1965	28,5	26,0	56,1	39,3	25,4	23,7	47,1	35,4
1970	28,3	25,6	57,1	38,4	24,9	23,0	48,1	35,0
1975	28,4	25,3	57,8	37,9	25,1	22,7	49,6	34,6
1980	29,0	26,1	57,4	38,5	25,8	23,4	49,5	35,1
1985	30,3	27,2	57,5	39,7	27,1	24,6	48,9	36,3
1990	31,4	28,4	57,2	41,0	28,4	25,9	47,9	37,5
1991	31,7	28,7	57,5	41,6	28,8	26,2	45,2	37,9
1992	32,1	29,0	57,4	41,9	29,2	26,5	47,1	38,3
1993	32,5	29,3	58,6	42,4	29,6	26,9	48,8	38,6
1994	32,8	29,6	58,7	42,7	29,9	27,2	48,9	38,8
1995	33,1	29,9	58,9	42,8	30,3	27,5	49,1	39,0
1996	33,4	30,1	59,8	43,0	30,5	27,7	49,3	39,1
1997	33,7	30,4	59,4	43,2	30,8	27,9	49,0	39,3
1998	34,2	30,7	59,6	43,5	31,2	28,1	49,3	39,7
1999	34,6	31,1	60,5	43,9	31,6	28,4	50,5	40,1
2000	34,9	31,3	60,7	44,2	31,8	28,5	50,4	40,5
Neue Länder und Berlin-Ost								
1950
1955	29,5	24,6	54,1	40,5	26,4	23,2	43,8	36,3
1960	27,6	23,9	55,5	38,7	25,0	22,5	47,5	35,5
1965	28,1	24,2	57,1	36,5	25,5	22,9	48,7	33,6
1970	27,5	24,0	56,9	35,8	24,5	21,9	49,1	33,6
1975	27,0	23,7	56,6	36,0	24,3	21,8	48,8	33,2
1980	27,0	23,9	55,2	36,2	24,3	21,8	47,5	33,3
1985	28,4	24,8	54,9	37,3	25,7	22,7	47,3	34,1
1990	30,0	25,8	55,8	38,9	27,3	23,7	45,8	35,7
1991	32,1	26,6	58,3	41,2	29,3	24,5	47,8	38,3
1992	32,6	27,1	59,4	42,5	29,9	25,1	47,1	39,6
1993	32,7	27,6	60,0	42,7	30,0	25,5	47,8	39,8
1994	33,0	28,0	60,2	43,2	30,3	26,0	46,7	40,1
1995	33,5	28,5	61,1	43,8	30,7	26,4	47,5	40,7
1996	33,8	29,0	61,5	44,2	31,1	26,7	47,4	41,1
1997	34,0	29,3	61,6	44,4	31,2	27,0	47,3	41,2
1998	34,8	29,8	62,5	44,9	31,9	27,3	48,5	41,9
1999	35,2	30,3	61,6	45,1	32,2	27,7	48,6	42,0
2000	35,4	30,7	61,6	45,4	32,5	28,0	48,8	42,3

1) Bis einschl. 1955 ohne das Saarland.

4 Eheschließungen

4.6 Eheschließende nach dem gegenseitigen Familienstand vor der Eheschließung

Jahr	Ehe- schließungen insgesamt ¹⁾	Nach dem bisherigen Familienstand des Mannes								
		ledig			verwitwet			geschieden		
		nach dem bisherigen Familienstand der Frau								
		ledig	ver- witwet	ge- schieden	ledig	ver- witwet	ge- schieden	ledig	ver- witwet	ge- schieden
1955	617 228	476 469	10 594	20 405	15 358	12 354	8 371	37 768	11 708	24 198
1956	630 932	495 050	8 395	20 078	15 038	11 249	8 843	37 646	10 195	24 438
1957	632 659	501 229	7 711	19 373	14 965	11 714	8 697	35 996	9 426	23 546
1958	648 471	521 357	6 766	19 212	15 002	11 828	8 777	35 183	8 355	21 990
1959	665 844	540 943	6 072	19 128	14 722	11 521	8 703	35 235	7 664	21 831
1960	689 028	564 875	6 048	20 012	13 998	11 188	8 587	35 137	7 246	21 937
1961	699 339
1962	696 317	572 673	5 391	22 264	13 211	11 278	8 171	34 985	6 642	21 702
1963	655 974	534 267	5 019	22 730	12 906	11 167	8 155	33 952	5 988	21 790
1964	642 037	518 848	5 034	24 164	12 497	10 865	7 991	34 137	5 653	22 848
1965	621 130	496 796	4 943	25 701	11 940	10 430	7 982	33 860	5 671	23 807
1966	606 133	481 859	4 869	26 382	11 515	10 397	7 864	33 537	5 442	24 268
1967	600 247	476 181	4 836	26 490	10 937	11 070	7 783	32 997	5 335	24 618
1968	563 826	441 902	4 257	26 838	10 333	9 130	7 895	32 382	4 691	26 398
1969	571 737	448 876	4 137	26 968	10 007	9 328	7 883	32 572	4 750	27 216
1970	575 233	452 440	3 912	26 526	9 375	9 028	7 840	32 597	4 558	28 957
1971	562 235	441 298	3 706	26 650	8 738	8 557	7 605	32 160	4 495	29 026
1972	548 707	426 602	3 622	26 741	7 976	8 557	7 469	32 509	4 574	30 657
1973	532 022	408 728	3 363	27 018	7 335	7 756	7 498	32 857	4 432	33 035
1974	516 081	388 954	3 396	28 343	6 709	7 374	7 369	33 732	4 403	35 801
1975	528 811	396 828	2 922	30 311	6 307	7 061	7 390	35 729	4 310	37 953
1976	510 318	374 270	3 027	31 276	5 879	6 804	7 349	36 169	4 257	41 287
1977	505 889	368 589	2 883	32 533	5 299	6 308	6 937	37 247	4 053	42 040
1978	469 278	348 414	2 616	28 647	4 839	5 352	6 120	33 853	3 548	35 889
1979	481 707	356 274	2 716	30 180	4 395	5 435	6 145	35 560	3 553	37 449
1980	496 603	366 012	2 658	32 611	4 186	5 117	6 265	36 793	3 649	39 312
1981	487 832	353 817	2 684	33 558	4 007	4 963	6 383	37 800	3 747	40 873
1982	486 856	347 629	2 675	34 931	3 799	4 950	6 522	38 737	4 152	43 461
1983	495 392	344 848	4 096	35 751	3 662	7 780	6 650	40 169	6 031	46 405
1984	498 040	350 754	1 531	37 407	3 403	2 675	6 868	42 518	2 463	50 421
1985	496 175	347 839	1 675	38 074	3 148	3 094	6 844	42 025	2 717	50 759
1986	509 320	354 764	1 814	40 116	3 088	2 947	6 636	44 210	2 803	52 942
1987	523 847	362 553	2 061	42 337	3 034	2 964	6 729	45 770	3 069	55 330
1988	534 903	368 162	2 005	44 124	2 796	2 996	6 841	47 369	3 139	57 471
1989	529 597	361 659	2 087	44 892	2 836	2 909	6 727	47 070	3 300	58 117
1990	516 388	356 293	2 150	43 295	2 804	2 663	6 625	43 945	3 014	55 599
1991	454 291	310 653	2 671	39 739	2 634	2 478	6 211	38 598	2 471	48 836
1992	453 428	309 626	2 354	40 433	2 728	2 277	6 100	38 978	2 366	48 566
1993	442 605	300 803	1 904	40 951	2 340	2 030	6 020	38 196	2 326	48 035
1994	440 244	296 574	1 771	42 397	2 244	1 835	5 967	38 339	2 265	48 852
1995	430 534	287 284	1 751	42 448	2 208	1 802	6 133	38 042	2 364	48 502
1996	427 297	283 392	1 730	43 303	2 072	1 794	5 880	37 680	2 306	49 140
1997	422 776	276 687	1 765	44 673	2 021	1 688	5 840	37 908	2 332	49 862
1998	417 420	266 226	1 639	45 072	2 013	1 784	5 825	39 071	2 476	53 314
1999	430 674	272 050	1 754	46 801	2 069	1 655	6 127	40 882	2 514	56 822
2000	418 550	263 925	1 730	45 024	1 860	1 590	5 921	39 852	2 614	56 034
2001	389 591	236 458	1 605	43 164	1 966	1 731	6 200	39 318	2 650	56 499
2002	391 963	243 763	1 503	43 185	1 629	1 265	5 042	39 252	2 388	53 936
2003	382 911	237 324	1 389	41 637	1 617	1 198	4 882	38 822	2 291	53 751
2004	395 992	241 941	1 341	43 904	1 547	1 107	4 965	40 250	2 363	58 574
2005	388 451	240 595	1 327	41 330	1 470	952	4 879	38 604	2 249	57 045
2006	373 681	235 039	1 203	37 780	1 363	1 001	4 654	36 820	2 126	53 695

1) Einsch. "Familienstand unbekannt".

4 Eheschließungen

4.7 Eheschließungen (Erst-Ehen und Wiederverheiratungen)

Jahr	Insgesamt	Darunter			
		Erst-Ehen ¹⁾		Wiederverheiratungen ²⁾	
		Anzahl	%	Anzahl	%
Deutschland					
1990	516 388	356 293	69,0	67 901	13,1
1991	454 291	310 653	68,4	59 996	13,2
1992	453 428	309 626	68,3	59 309	13,1
1993	442 605	300 803	68,0	58 411	13,2
1994	440 244	296 574	67,4	58 919	13,4
1995	430 534	287 284	66,7	58 801	13,7
1996	427 297	283 392	66,3	59 120	13,8
1997	422 776	276 687	65,4	59 722	14,1
1998	417 420	266 226	63,8	63 399	15,2
1999	430 674	272 050	63,2	67 118	15,6
2000	418 550	263 925	63,1	66 159	15,8
2001	389 591	236 458	60,7	67 080	17,2
2002	391 963	243 763	62,2	62 631	16,0
2003	382 911	237 324	62,0	62 122	16,2
2004	395 992	241 941	61,1	67 009	16,9
2005	388 451	240 595	61,9	65 125	16,8
2006	373 681	235 039	62,9	61 476	16,5
Früheres Bundesgebiet					
1951	522 946	386 472	73,9	45 261	8,7
1952	483 358	370 050	76,6	38 816	8,0
1953	462 101	361 157	78,2	35 212	7,6
1954	453 168	356 403	78,6	33 956	7,5
1955	461 818	366 474	79,4	33 788	7,3
1956	478 352	386 896	80,9	32 365	6,8
1957	482 590	391 665	81,2	33 196	6,9
1958	494 110	405 389	82,0	32 111	6,5
1959	503 981	417 222	82,8	31 579	6,3
1960	521 445	434 656	83,4	31 361	6,0
1961	529 901	443 021	83,6	31 479	5,9
1962	530 640	443 685	83,6	31 240	5,9
1963	507 644	422 160	83,2	30 853	6,1
1964	506 182	418 674	82,7	31 342	6,2
1965	492 128	403 018	81,9	32 222	6,5
1966	484 562	395 043	81,5	32 739	6,8
1967	483 101	392 737	81,3	33 927	7,0
1968	444 150	356 581	80,3	32 920	7,4
1969	446 586	358 563	80,3	33 443	7,5
1970	444 510	355 740	80,0	34 838	7,8
1971	432 030	343 600	79,5	34 804	8,1
1972	415 132	326 149	78,6	35 709	8,6
1973	394 603	306 042	77,6	36 160	9,2
1974	377 265	286 628	76,0	37 469	9,9
1975	386 681	293 053	75,8	38 557	10,0
1976	365 728	269 490	73,7	40 846	11,2
1977	358 487	263 016	73,4	39 584	11,0
1978	328 215	246 640	75,1	32 317	9,8
1979	344 823	257 156	74,6	34 886	10,1
1980	362 408	269 240	74,3	36 644	10,1
1981	359 658	263 375	73,2	37 780	10,5
1982	361 966	261 199	72,2	40 522	11,2
1983	369 963	259 098	70,0	47 455	12,8
1984	364 140	260 727	71,6	41 017	11,3
1985	364 661	260 200	71,4	41 815	11,5
1986	372 112	264 042	71,0	43 070	11,6
1987	382 564	271 511	71,0	44 125	11,5
1988	397 738	281 861	70,9	45 931	11,5
1989	398 608	281 157	70,5	46 726	11,7
1990	414 475	292 591	70,6	48 822	11,8

1) Beide Ehepartner waren vor der Eheschließung ledig.

2) Beide Ehepartner waren vor der Eheschließung verwitwet oder geschieden.

4 Eheschließungen

4.8 Eheschließungen 2006 nach dem Alter der Ehefrau und der Zahl der gemeinsamen vorehelichen Kinder

Alter der Ehefrau	Eheschließungen insgesamt	Darunter Eheschließungen mit vorehelichen Kindern						Gesamtzahl der Kinder
		zusammen	% von Spalte 1	davon mit ... Kind(ern)				
				1	2	3	4 und mehr	
unter 18	316	56	17,7	52	4	-	-	60
18	3 127	402	12,9	378	23	1	-	427
19	4 527	590	13,0	538	51	1	-	643
20	6 798	1 000	14,7	900	87	10	3	1 117
21	8 915	1 350	15,1	1 191	149	9	1	1 520
22	11 725	1 906	16,3	1 655	226	19	6	2 188
23	14 926	2 547	17,1	2 208	308	27	4	2 922
24	17 664	2 916	16,5	2 518	348	37	13	3 380
25	20 198	3 590	17,8	3 111	437	34	8	4 121
26	21 370	3 828	17,9	3 287	482	51	8	4 438
27	21 301	4 066	19,1	3 518	490	43	15	4 693
28	21 049	4 218	20,0	3 568	590	54	6	4 935
29	20 476	4 217	20,6	3 508	641	58	10	5 007
30	18 066	3 995	22,1	3 309	622	55	9	4 755
31	15 799	3 684	23,3	3 003	606	60	15	4 459
32	14 100	3 489	24,7	2 785	624	68	12	4 290
33	12 694	3 416	26,9	2 750	582	63	21	4 200
34	12 555	3 457	27,5	2 725	657	58	17	4 290
35	11 407	3 249	28,5	2 450	711	70	18	4 164
36	10 384	2 969	28,6	2 291	591	64	23	3 763
37	9 643	2 668	27,7	2 025	568	68	7	3 394
38	8 947	2 296	25,7	1 754	478	51	13	2 917
39	8 312	1 891	22,8	1 409	417	51	14	2 455
40	7 605	1 688	22,2	1 262	353	61	12	2 202
41	6 411	1 138	17,8	860	237	35	6	1 473
42	6 365	1 005	15,8	774	188	32	11	1 292
43	5 869	727	12,4	551	146	25	5	941
44	5 347	558	10,4	413	117	21	7	742
45	5 045	453	9,0	350	87	11	5	580
46	4 624	366	7,9	271	79	12	4	483
47	4 107	299	7,3	210	71	12	6	417
48	3 861	207	5,4	139	51	13	4	296
49	3 707	188	5,1	132	49	5	2	255
50 und älter	26 441	1 140	4,3	713	314	65	48	1 753
Insgesamt	373 681	69 569	18,6	56 608	11 384	1 244	333	84 572

4 Eheschließungen

4.9 Eheschließungen nach der Staatsangehörigkeit (deutsch/ausländisch) der Ehepartner

Jahr	Insgesamt	Zwischen deutschen Personen		Von oder mit ausländischen Personen								
				zusammen		zwischen ausländischen Personen		Frau Deutsche, Mann Ausländer		Mann Deutscher, Frau Ausländerin		
						zusammen						darunter mit gleicher Staatsangehörigkeit
				Anzahl	% v. Sp.1	Anzahl	% v. Sp.1	Anzahl	% v. Sp.4	Anzahl	% v. Sp.4	
1	2	3	4	5	6	7	8	9	10	11	12	
Deutschland												
1991	454 291	402 825	88,7	51 466	11,3	7 511	14,6	2 948	24 148	46,9	19 807	38,5
1992	453 428	396 855	87,5	56 573	12,5	8 629	15,3	.	25 156	44,5	22 788	40,3
1993	442 605	383 050	86,5	59 555	13,5	9 505	16,0	3 327	25 203	42,3	24 847	41,7
1994	440 244	376 087	85,4	64 157	14,6	10 908	17,0	3 394	26 731	41,7	26 518	41,3
1995	430 534	364 092	84,6	66 442	15,4	11 582	17,4	3 805	26 554	40,0	28 306	42,6
1996	427 297	357 073	83,6	70 224	16,4	12 680	18,1	4 615	27 907	39,7	29 637	42,2
1997	422 776	348 939	82,5	73 837	17,5	12 452	16,9	4 563	30 198	40,9	31 187	42,2
1998	417 420	346 835	83,1	70 585	16,9	11 356	16,1	4 531	27 402	38,8	31 827	45,1
1999	430 674	360 556	83,7	70 118	16,3	11 549	16,5	4 693	26 234	37,4	32 335	46,1
2000	418 550	345 477	82,5	73 073	17,5	11 911	16,3	7 043	27 323	37,4	33 839	46,3
2001	389 591	317 496	81,5	72 095	18,5	11 408	15,8	6 895	25 186	34,9	35 501	49,2
2002	391 963	318 244	81,2	73 719	18,8	11 251	15,3	6 811	26 057	35,3	36 411	49,4
2003	382 911	312 145	81,5	70 766	18,5	10 568	14,9	6 164	25 015	35,3	35 183	49,7
2004	395 992	330 535	83,5	65 457	16,5	9 219	14,1	5 233	23 474	35,9	32 764	50,1
2005	388 451	329 455	84,8	58 996	15,2	8 493	14,4	4 944	21 113	35,8	29 390	49,8
2006	373 681	319 384	85,5	54 297	14,5	7 578	14,0	4 470	19 748	36,4	26 971	49,7
Früheres Bundesgebiet												
1960	521 445	500 362	96,0	21 083	4,0	1 625	7,7	998	15 600	74,0	3 858	18,3
1965	492 128	460 034	93,5	32 094	6,5	5 300	16,5	4 223	18 648	58,1	8 146	25,4
1970	444 510	411 514	92,6	32 996	7,4	8 199	24,8	6 749	14 645	44,4	10 152	30,8
1975	386 681	352 118	91,1	34 563	8,9	7 469	21,6	5 748	16 054	46,4	11 040	31,9
1980	362 408	327 023	90,2	35 385	9,8	7 374	20,8	5 753	18 927	53,5	9 084	25,7
1981	359 658	321 596	89,4	38 062	10,6	8 955	23,5	7 170	19 427	51,0	9 680	25,4
1982	361 966	326 133	90,1	35 833	9,9	7 579	21,2	5 740	18 306	51,1	9 948	27,8
1983	369 963	334 174	90,3	35 789	9,7	7 821	21,9	6 055	18 012	50,3	9 956	27,8
1984	364 140	329 569	90,5	34 571	9,5	8 134	23,5	6 501	16 333	47,2	10 104	29,2
1985	364 661	330 434	90,6	34 227	9,4	8 521	24,9	6 775	15 756	46,0	9 950	29,1
1986	372 112	336 701	90,5	35 411	9,5	7 911	22,3	5 776	16 472	46,5	11 028	31,1
1987	382 564	347 469	90,8	35 095	9,2	5 191	14,8	2 763	17 636	50,3	12 268	35,0
1988	397 738	359 299	90,3	38 439	9,7	5 989	15,6	3 257	18 665	48,6	13 785	35,9
1989	398 608	356 361	89,4	42 247	10,6	6 361	15,1	3 423	20 216	47,9	15 670	37,1
1990	414 475	367 936	88,8	46 539	11,2	6 755	14,5	3 175	22 031	47,3	17 753	38,1
1991	403 762	354 660	87,8	49 102	12,2	7 455	15,2	2 931	22 382	45,6	19 265	39,2
1992	405 196	351 647	86,8	53 549	13,2	8 531	15,9	3 154	23 099	43,1	21 919	40,9
1993	393 353	337 294	85,7	56 059	14,3	9 398	16,8	3 308	22 967	41,0	23 694	42,3
1994	387 815	327 690	84,5	60 125	15,5	10 694	17,8	3 361	24 298	40,4	25 133	41,8
1995	376 350	314 284	83,5	62 066	16,5	11 380	18,3	3 771	23 977	38,6	26 709	43,0
1996	373 245	308 201	82,6	65 044	17,4	12 521	19,3	4 577	24 784	38,1	27 739	42,6
1997	369 396	301 269	81,6	68 127	18,4	12 261	18,0	4 517	26 670	39,1	29 196	42,9
1998	362 548	297 346	82,0	65 202	18,0	11 163	17,1	4 487	24 249	37,2	29 790	45,7
1999	370 171	305 211	82,5	64 960	17,5	11 324	17,4	4 633	23 418	36,0	30 218	46,5
2000	359 837	292 098	81,2	67 739	18,8	11 687	17,3	.	24 535	36,2	31 517	46,5
Neue Länder und Berlin-Ost												
1991	50 529	48 165	95,3	2 364	4,7	56	2,4	17	1 766	74,7	542	22,9
1992	48 232	45 208	93,7	3 024	6,3	98	3,2	.	2 057	68,0	869	28,7
1993	49 252	45 756	92,9	3 496	7,1	107	3,1	19	2 236	64,0	1 153	33,0
1994	52 429	48 397	92,3	4 032	7,7	214	5,3	33	2 433	60,3	1 385	34,4
1995	54 184	49 808	91,9	4 376	8,1	202	4,6	34	2 577	58,9	1 597	36,5
1996	54 052	48 872	90,4	5 180	9,6	159	3,1	38	3 123	60,3	1 898	36,6
1997	53 380	47 670	89,3	5 710	10,7	191	3,3	46	3 528	61,8	1 991	34,9
1998	54 872	49 489	90,2	5 383	9,8	193	3,6	44	3 153	58,6	2 037	37,8
1999	60 503	55 345	91,5	5 158	8,5	225	4,4	60	2 816	54,6	2 117	41,0
2000	58 713	53 379	90,9	5 334	9,1	224	4,2	.	2 788	52,3	2 322	43,5

4 Eheschließungen

4.10 Eheschließende 2006 nach Staatsangehörigkeit

4.10.1 Eheschließende Männer

Staatsangehörigkeit der Eheschließenden	Eheschließende Männer insgesamt	Davon Staatsangehörigkeit der Ehefrau				
		deutsch	ausländisch			
			die gleiche wie der Ehemann	eine andere als der Ehemann		
				aus einem EU-Staat	aus restlichem Europa	eine andere nicht aus Europa 1)
aus einem Staat Europas	366 023	332 934	3 791	10 810	10 166	8 322
deutsch (000)	346 355	319 384	-	9 925	9 153	7 893
aus einem anderen EU-Staat	9 450	6 812	1 402	478	467	291
belgisch (124)	137	121	-	5	5	6
britisch (168)	882	797	18	21	23	23
dänisch (126)	81	75	3	1	1	1
estnisch (127)	6	5	-	-	1	-
finnisch (128)	33	27	1	3	-	2
französisch (129)	475	403	14	15	17	26
griechisch (134)	768	495	96	74	81	22
irisch (135)	104	88	5	3	2	6
italienisch (137)	2 981	1 706	768	210	212	85
lettisch (139)	20	18	-	-	2	-
litauisch (142)	31	23	3	-	4	1
luxemburgisch (143)	53	45	7	-	1	-
maltesisch (145)	1	1	-	-	-	-
niederländisch (148)	842	691	76	25	27	23
österreichisch (151)	940	795	57	24	30	34
polnisch (152)	944	617	296	9	10	12
portugiesisch (153)	371	270	20	40	14	27
schwedisch (157)	77	68	1	2	5	1
slowakisch (155)	30	20	4	2	4	-
slowenisch (131)	80	64	1	6	8	1
spanisch (161)	460	373	22	33	14	18
tschechisch (164)	44	35	3	2	3	1
ungarisch (165)	89	75	7	2	3	2
zyprisch (181)	1	-	-	1	-	-
aus einem übrigen Staat Europas	10 218	6 738	2 389	407	546	138
albanisch (121)	98	76	13	5	4	-
andorranisch (123)	-	-	-	-	-	-
bosnisch-herzegowinisch (122)	575	287	161	23	96	8
bulgarisch (125)	118	71	32	8	6	1
isländisch (136)	7	6	-	1	-	-
kroatisch (130)	971	467	371	46	72	15
liechtensteinisch (141)	3	3	-	-	-	-
mazedonisch (144)	190	112	29	11	35	3
moldauisch (146)	26	20	3	-	3	-
monegassisch (147)	-	-	-	-	-	-
montenegrinisch (140)	11	7	2	-	2	-
norwegisch (149)	35	33	-	-	-	2
rumänisch (154)	354	241	91	13	7	2
russisch (160)	361	288	39	4	19	11
sanmarinesisch (156)	-	-	-	-	-	-
schweizerisch (158)	253	218	15	4	9	7
serbisch (133)	390	214	115	20	39	2
ehem. serbisch-montenegrinisch (132)	1 321	765	384	52	111	9
türkisch (163)	5 245	3 753	1 085	213	122	72
ukrainisch (166)	214	139	47	5	17	6
vatikanisch (167)	-	-	-	-	-	-
weißrussisch (belarussisch) (169)	46	38	2	2	4	-
sonst. europ. Staatsangeh. (199)	-	-	-	-	-	-

1) Einschl. staatenlos und Staatsangehörigkeit unbekannt.

4 Eheschließungen

4.10 Eheschließende 2006 nach Staatsangehörigkeit

4.10.1 Eheschließende Männer

Staatsangehörigkeit der Eheschließenden	Eheschließende Männer insgesamt	Davon Staatsangehörigkeit der Ehefrau				
		deutsch	ausländisch			
			die gleiche wie der Ehemann	eine andere als der Ehemann		
				aus einem EU-Staat	aus restlichem Europa	eine andere nicht aus Europa 1)
aus einem Staat Afrikas	2 392	2 128	93	100	34	37
ägyptisch (287)	168	153	-	9	2	4
äquatorialguineisch (274)	-	-	-	-	-	-
äthiopisch (225)	30	14	13	1	-	2
algerisch (221)	199	188	-	5	4	2
angolanisch (223)	18	13	1	2	-	2
beninisch (229)	21	20	-	-	1	-
botsuanisch (227)	-	-	-	-	-	-
burkinisch (258)	6	4	-	2	-	-
burundisch (291)	3	3	-	-	-	-
dschibutisch (230)	-	-	-	-	-	-
eritreisch (224)	13	9	2	1	-	1
gabunisch (236)	4	3	-	1	-	-
gambisch (237)	38	36	-	1	-	1
ghanaisch (238)	34	30	4	-	-	-
guinea-bissauisch (259)	-	-	-	-	-	-
guineisch (261)	42	38	2	-	1	1
ivorisch (231)	29	29	-	-	-	-
kamerunisch (262)	102	93	4	3	1	1
kapverdisch (242)	1	1	-	-	-	-
kenianisch (243)	26	25	1	-	-	-
komorisch (244)	-	-	-	-	-	-
kongolesisch (Kongo) (245)	3	3	-	-	-	-
kongolesisch (Kongo, Dem. Rep., 246)	23	14	8	-	-	1
lesothisch (226)	-	-	-	-	-	-
liberianisch (247)	9	5	2	1	-	1
libysch (248)	20	17	-	1	-	2
madagassisch (249)	3	3	-	-	-	-
malawisch (256)	1	1	-	-	-	-
malisch (251)	9	8	-	1	-	-
marokkanisch (252)	913	840	10	46	12	5
mauretanisch (239)	4	3	-	-	1	-
mauritisches (253)	10	10	-	-	-	-
mosambikanisch (254)	9	4	4	-	-	1
namibisch (267)	2	2	-	-	-	-
nigerianisch (232)	93	78	9	4	1	1
nigrisch (255)	13	12	1	-	-	-
ruandisch (265)	2	1	1	-	-	-
sambisch (257)	1	1	-	-	-	-
santomeisch (268)	-	-	-	-	-	-
senegalesisch (269)	15	13	1	-	-	1
seychellisch (271)	5	2	-	1	2	-
sierraleonisch (272)	39	33	3	1	1	1
simbabweisch (233)	5	5	-	-	-	-
somalisch (273)	7	3	2	-	1	1
sudanesisch (276)	20	17	1	1	-	1
südafrikanisch (263)	30	27	1	1	-	1
swasiländisch (281)	-	-	-	-	-	-
tansanisch (282)	11	9	1	-	-	1
togoisch (283)	74	54	17	-	1	2
tschadisch (284)	6	4	-	1	-	1
tunesisch (285)	328	297	5	17	6	3
ugandisch (286)	3	3	-	-	-	-
zentralafrikanisch (289)	-	-	-	-	-	-
sonst. afrik. Staatsangeh. (299)	-	-	-	-	-	-

1) Einschl. staatenlos und Staatsangehörigkeit unbekannt.

4 Eheschließungen

4.10 Eheschließende 2006 nach Staatsangehörigkeit

4.10.1 Eheschließende Männer

Staatsangehörigkeit der Eheschließenden	Eheschließende Männer insgesamt	Davon Staatsangehörigkeit der Ehefrau				
		deutsch	ausländisch			
			die gleiche wie der Ehemann	eine andere als der Ehemann		
			aus einem EU-Staat	aus restlichem Europa	eine andere nicht aus Europa 1)	
aus einem Staat Amerikas	1 995	1 705	133	72	41	44
amerikanisch (368)	1 338	1 142	99	31	33	33
antiguanisch (320)	1	1	-	-	-	-
argentinisch (323)	41	35	1	4	-	1
bahamaisch (324)	-	-	-	-	-	-
barbadisch (322)	-	-	-	-	-	-
belizisch (330)	-	-	-	-	-	-
bolivianisch (326)	15	15	-	-	-	-
brasilianisch (327)	105	87	6	9	-	3
chilenisch (332)	45	39	2	1	3	-
costaricanisch (334)	3	3	-	-	-	-
dominicanisch (Dominica, 333)	3	2	-	1	-	-
dominikanisch (Dominik. Rep., 335)	20	19	-	-	1	-
ecuadorianisch (336)	38	28	5	5	-	-
grenadisch (340)	-	-	-	-	-	-
guatemalteckisch (345)	4	3	-	-	-	1
guyanisch (328)	-	-	-	-	-	-
haitianisch (346)	-	-	-	-	-	-
honduranisch (347)	4	3	-	1	-	-
jamaikanisch (355)	7	6	-	1	-	-
kanadisch (348)	90	80	3	4	2	1
kolumbianisch (349)	50	38	7	2	-	3
kubanisch (351)	63	52	6	5	-	-
lucianisch (366)	3	2	-	1	-	-
mexikanisch (353)	57	53	-	3	1	-
nicaraguanisch (354)	5	5	-	-	-	-
panamaisch (357)	5	5	-	-	-	-
paraguayisch (359)	8	7	-	-	-	1
peruanisch (361)	59	53	3	2	1	-
salvadorianisch (337)	3	2	-	1	-	-
von St. Kitts und Nevis (370)	-	-	-	-	-	-
surinamisch (364)	-	-	-	-	-	-
von Trinidad und Tobago (371)	1	1	-	-	-	-
uruguayisch (365)	3	2	-	-	-	1
venezolanisch (367)	23	21	1	1	-	-
vincentisch (369)	1	1	-	-	-	-
sonst. amerik. Staatsangeh. (399)	-	-	-	-	-	-
aus einem Staat Asiens	2 831	2 065	420	123	124	99
afghanisch (423)	305	212	53	17	15	8
armenisch (422)	43	31	8	1	1	2
aserbaidshanisch (425)	43	32	4	-	3	4
bahrainisch (424)	-	-	-	-	-	-
bangladeschisch (460)	21	18	1	-	-	2
bhutanisch (426)	-	-	-	-	-	-
bruneiisch (429)	-	-	-	-	-	-
chinesisch (Taiwan, 465)	66	42	17	4	-	3
chinesisch (China, mit Tibet, 479)	29	18	8	-	2	1
georgisch (430)	46	34	6	2	3	1
indisch (436)	130	121	2	3	4	-
indonesisch (437)	25	14	8	2	-	1
irakisch (438)	556	342	115	42	31	26
iranisch (439)	369	257	67	21	13	11
israelisch (441)	62	55	3	-	2	2
japanisch (442)	26	20	2	2	1	1
jemenitisch (421)	14	12	-	-	2	-
jordanisch (445)	73	61	-	2	7	3

1) Einschl. staatenlos und Staatsangehörigkeit unbekannt.

4 Eheschließungen

4.10 Eheschließende 2006 nach Staatsangehörigkeit

4.10.1 Eheschließende Männer

Staatsangehörigkeit der Eheschließenden	Ehe- schließende Männer insgesamt	Davon Staatsangehörigkeit der Ehefrau				
		deutsch	ausländisch			
			die gleiche wie der Ehemann	eine andere als der Ehemann		
				aus einem EU-Staat	aus rest- lichem Europa	eine andere nicht aus Europa 1)
noch: aus einem Staat Asiens						
kambodschanisch (446)	2	1	1	-	-	-
kasachisch (444)	80	74	1	1	4	-
katarisch (447)	-	-	-	-	-	-
kirgisch (450)	30	24	2	-	2	2
koreanisch(Korea, Dem.Volksrep.434)	5	3	2	-	-	-
koreanisch (Korea, Republik 467)	14	10	2	1	-	1
kuwaitisch (448)	-	-	-	-	-	-
laotisch (449)	2	1	-	-	-	1
libanesisch (451)	329	271	24	9	10	15
malaysisch (482)	3	3	-	-	-	-
maledivisch (454)	3	3	-	-	-	-
mongolisch (457)	5	1	4	-	-	-
myanmarisch (427)	1	-	-	-	-	1
nepalesisch (458)	17	15	2	-	-	-
omanisch (456)	-	-	-	-	-	-
von Timor-Leste (483)	-	-	-	-	-	-
pakistanisch (461)	58	54	2	1	1	-
philippinisch (462)	6	6	-	-	-	-
saudiarabisch (472)	2	2	-	-	-	-
singapurisch (474)	1	1	-	-	-	-
sri-lankisch (431)	72	31	38	1	1	1
syrisch (475)	288	214	34	10	18	12
tadschikisch (470)	1	1	-	-	-	-
thailändisch (476)	17	13	3	-	-	1
turkmenisch (471)	4	3	-	-	1	-
usbekisch (477)	21	15	3	1	2	-
der Ver. Arabischen Emirate (469)	-	-	-	-	-	-
vietnamesisch (432)	59	47	8	3	1	-
sonst. asiat. Staatsangeh. (499)	3	3	-	-	-	-
aus Australien oder einem Staat Ozeaniens						
australisch (523)	86	82	2	1	1	-
von den Cookinseln (527)	-	-	-	-	-	-
fidschianisch (526)	2	2	-	-	-	-
kiribatisch (530)	-	-	-	-	-	-
marshallisch (544)	-	-	-	-	-	-
mikronesisch (545)	-	-	-	-	-	-
naurisch (531)	-	-	-	-	-	-
neuseeländisch (536)	39	35	1	-	-	3
niueanisch (533)	-	-	-	-	-	-
palauisch (537)	1	1	-	-	-	-
papua-neuguineisch (538)	-	-	-	-	-	-
salomonisch (524)	-	-	-	-	-	-
samoanisch (543)	-	-	-	-	-	-
tongaisch (541)	-	-	-	-	-	-
tuvaluisch (540)	-	-	-	-	-	-
vanuatuisch (532)	-	-	-	-	-	-
sonst. ozean. Staatsangeh. (599)	-	-	-	-	-	-
staatenlos (997)	129	81	9	8	23	8
unbekannt	183	99	21	10	30	23
insgesamt	373 681	339 132	4 470	11 124	10 419	8 536

1) Einschl. staatenlos und Staatsangehörigkeit unbekannt.

4 Eheschließungen

4.10 Eheschließende 2006 nach Staatsangehörigkeit

4.10.2 Eheschließende Frauen

Staatsangehörigkeit der Eheschließenden	Eheschließende Frauen insgesamt	Davon Staatsangehörigkeit des Ehemannes				
		deutsch	ausländisch			
			die gleiche wie die Ehefrau	eine andere als die Ehefrau		
				aus einem EU-Staat	aus restlichem Europa	eine andere nicht aus Europa 1)
aus einem Staat Europas	364 466	338 462	3 791	7 757	7 691	6 765
deutsch (000)	339 132	319 384	-	6 812	6 738	6 198
aus einem anderen EU-Staat	12 526	9 925	1 402	478	407	314
belgisch (124)	111	99	-	5	2	5
britisch (168)	315	269	18	8	2	18
dänisch (126)	49	41	3	2	1	2
estnisch (127)	52	48	-	1	-	3
finnisch (128)	70	60	1	2	1	6
französisch (129)	519	449	14	13	18	25
griechisch (134)	494	314	96	34	36	14
irisch (135)	47	39	5	2	-	1
italienisch (137)	1 903	945	768	52	94	44
lettisch (139)	141	125	-	6	2	8
litauisch (142)	441	357	3	31	31	19
luxemburgisch (143)	46	37	7	1	1	-
maltesisch (145)	1	1	-	-	-	-
niederländisch (148)	445	323	76	8	15	23
österreichisch (151)	863	753	57	18	22	13
polnisch (152)	4 972	4 319	296	179	99	79
portugiesisch (153)	286	216	20	27	11	12
schwedisch (157)	90	77	1	3	4	5
slowakisch (155)	293	236	4	22	19	12
slowenisch (131)	102	82	1	4	14	1
spanisch (161)	514	437	22	30	12	13
tschechisch (164)	446	399	3	22	14	8
ungarisch (165)	325	298	7	8	9	3
zyprisch (181)	1	1	-	-	-	-
aus einem übrigen Staat Europas	12 808	9 153	2 389	467	546	253
albanisch (121)	83	60	13	5	4	1
andorranisch (123)	-	-	-	-	-	-
bosnisch-herzegowinisch (122)	590	295	161	28	92	14
bulgarisch (125)	592	461	32	43	46	10
isländisch (136)	-	-	-	-	-	-
kroatisch (130)	1 252	713	371	60	98	10
liechtensteinisch (141)	1	1	-	-	-	-
mazedonisch (144)	161	85	29	9	35	3
moldauisch (146)	138	126	3	5	3	1
monegassisch (147)	-	-	-	-	-	-
montenegrinisch (140)	19	13	2	1	3	-
norwegisch (149)	41	35	-	2	1	3
rumänisch (154)	1 644	1 413	91	94	28	18
russisch (160)	1 907	1 753	39	43	40	32
sanmarinesisch (156)	-	-	-	-	-	-
schweizerisch (158)	278	251	15	5	3	4
serbisch (133)	301	151	115	9	21	5
ehem. serbisch-montenegrinisch (132)	1 040	497	384	38	98	23
türkisch (163)	2 977	1 706	1 085	69	28	89
ukrainisch (166)	1 386	1 228	47	39	36	36
vatikanisch (167)	-	-	-	-	-	-
weißrussisch (belarussisch) (169)	398	365	2	17	10	4
sonst. europ. Staatsangeh. (199)	-	-	-	-	-	-

1) Einschl. staatenlos und Staatsangehörigkeit unbekannt.

4 Eheschließungen

4.10 Eheschließende 2006 nach Staatsangehörigkeit

4.10.2 Eheschließende Frauen

Staatsangehörigkeit der Eheschließenden	Eheschließende Frauen insgesamt	Davon Staatsangehörigkeit des Ehemannes				
		deutsch	ausländisch			
			die gleiche wie die Ehefrau	eine andere als die Ehefrau		
				aus einem EU-Staat	aus restlichem Europa	eine andere nicht aus Europa 1)
aus einem Staat Afrikas	1 139	949	93	27	22	48
ägyptisch (287)	16	16	-	-	-	-
äquatorialguineisch (274)	-	-	-	-	-	-
äthiopisch (225)	54	38	13	1	-	2
algerisch (221)	20	15	-	2	2	1
angolanisch (223)	6	4	1	-	-	1
beninisch (229)	5	5	-	-	-	-
botsuanisch (227)	1	1	-	-	-	-
burkinisch (258)	4	4	-	-	-	-
burundisch (291)	2	2	-	-	-	-
dschibutisch (230)	-	-	-	-	-	-
eritreisch (224)	23	19	2	-	-	2
gabunisch (236)	2	2	-	-	-	-
gambisch (237)	7	5	-	-	-	2
ghanaisch (238)	29	22	4	-	1	2
guinea-bissauisch (259)	1	1	-	-	-	-
guineisch (261)	10	7	2	1	-	-
ivorisch (231)	8	8	-	-	-	-
kamerunisch (262)	69	62	4	2	-	1
kapverdisch (242)	1	1	-	-	-	-
kenianisch (243)	185	180	1	2	1	1
komorisch (244)	-	-	-	-	-	-
kongolesisch (Kongo) (245)	3	2	-	-	-	1
kongolesisch (Kongo, Dem. Rep., 246)	12	3	8	-	-	1
lesothisch (226)	-	-	-	-	-	-
liberianisch (247)	5	3	2	-	-	-
libysch (248)	2	2	-	-	-	-
madagassisch (249)	16	16	-	-	-	-
malawisch (256)	-	-	-	-	-	-
malisch (251)	1	1	-	-	-	-
marokkanisch (252)	376	313	10	14	14	25
mauretanisch (239)	-	-	-	-	-	-
mauritisches (253)	8	8	-	-	-	-
mosambikanisch (254)	9	5	4	-	-	-
namibisch (267)	3	3	-	-	-	-
nigerianisch (232)	47	38	9	-	-	-
nigrisch (255)	1	-	1	-	-	-
ruandisch (265)	3	1	1	1	-	-
sambisch (257)	3	2	-	-	-	1
santomeisch (268)	-	-	-	-	-	-
senegalesisch (269)	8	7	1	-	-	-
seychellisch (271)	5	4	-	-	1	-
sierraleonisch (272)	13	10	3	-	-	-
simbabweisch (233)	4	4	-	-	-	-
somalisch (273)	8	6	2	-	-	-
sudanesisch (276)	6	4	1	-	-	1
südafrikanisch (263)	32	28	1	1	-	2
swasiländisch (281)	-	-	-	-	-	-
tansanisch (282)	10	9	1	-	-	-
togoisch (283)	41	22	17	1	-	1
tschadisch (284)	1	1	-	-	-	-
tunesisch (285)	67	54	5	2	3	3
ugandisch (286)	12	11	-	-	-	1
zentralafrikanisch (289)	-	-	-	-	-	-
sonst. afrik. Staatsangeh. (299)	-	-	-	-	-	-

1) Einschl. staatenlos und Staatsangehörigkeit unbekannt.

4 Eheschließungen

4.10 Eheschließende 2006 nach Staatsangehörigkeit

4.10.2 Eheschließende Frauen

Staatsangehörigkeit der Eheschließenden	Eheschließende Frauen insgesamt	Davon Staatsangehörigkeit des Ehemannes				
		deutsch	ausländisch			
			die gleiche wie die Ehefrau	eine andere als die Ehefrau		
				aus einem EU-Staat	aus restlichem Europa	eine andere nicht aus Europa 1)
aus einem Staat Amerikas	2 480	2 142	133	132	20	53
amerikanisch (368)	521	384	99	20	7	11
antiguanisch (320)	-	-	-	-	-	-
argentinisch (323)	61	54	1	5	-	1
bahamaisch (324)	-	-	-	-	-	-
barbadisch (322)	1	1	-	-	-	-
belizisch (330)	-	-	-	-	-	-
bolivianisch (326)	31	28	-	3	-	-
brasilianisch (327)	746	681	6	49	6	4
chilenisch (332)	52	46	2	3	-	1
costaricanisch (334)	9	9	-	-	-	-
dominicanisch (Dominica, 333)	1	1	-	-	-	-
dominikanisch (Dominik. Rep., 335)	67	64	-	3	-	-
ecuadorianisch (336)	79	64	5	6	1	3
grenadisch (340)	1	-	-	-	-	1
guatemaltekeisch (345)	10	10	-	-	-	-
guyanisch (328)	1	-	-	-	-	1
haitianisch (346)	4	4	-	-	-	-
honduranisch (347)	4	3	-	-	-	1
jamaikanisch (355)	5	5	-	-	-	-
kanadisch (348)	102	82	3	4	2	11
kolumbianisch (349)	181	155	7	14	2	3
kubanisch (351)	128	116	6	5	-	1
lucianisch (366)	1	-	-	1	-	-
mexikanisch (353)	180	176	-	3	-	1
nicaraguanisch (354)	7	6	-	-	-	1
panamaisch (357)	1	1	-	-	-	-
paraguayisch (359)	21	16	-	3	1	1
peruanisch (361)	200	181	3	10	1	5
salvadorianisch (337)	6	4	-	-	-	2
von St. Kitts und Nevis (370)	-	-	-	-	-	-
surinamisch (364)	-	-	-	-	-	-
von Trinidad und Tobago (371)	2	2	-	-	-	-
uruguayisch (365)	5	4	-	1	-	-
venezolanisch (367)	53	45	1	2	-	5
vincentisch (369)	-	-	-	-	-	-
sonst. amerik. Staatsangeh. (399)	-	-	-	-	-	-
aus einem Staat Asiens	5 384	4 672	420	127	74	91
afghanisch (423)	124	66	53	4	1	-
armenisch (422)	87	68	8	3	2	6
aserbaidshanisch (425)	46	31	4	1	7	3
bahrainisch (424)	-	-	-	-	-	-
bangladeschisch (460)	1	-	1	-	-	-
bhutanisch (426)	-	-	-	-	-	-
bruneiisch (429)	-	-	-	-	-	-
chinesisch (Taiwan, 465)	525	483	17	16	7	2
chinesisch (China, mit Tibet, 479)	207	189	8	6	-	4
georgisch (430)	265	216	6	22	14	7
indisch (436)	21	19	2	-	-	-
indonesisch (437)	150	140	8	1	-	1
irakisch (438)	174	46	115	2	2	9
iranisch (439)	258	172	67	8	7	4
israelisch (441)	45	36	3	2	-	4
japanisch (442)	264	244	2	15	1	2
jemenitisch (421)	2	2	-	-	-	-
jordanisch (445)	3	3	-	-	-	-

1) Einschl. staatenlos und Staatsangehörigkeit unbekannt.

4 Eheschließungen

4.10 Eheschließende 2006 nach Staatsangehörigkeit

4.10.2 Eheschließende Frauen

Staatsangehörigkeit der Eheschließenden	Ehe- schließende Frauen insgesamt	Davon Staatsangehörigkeit des Ehemannes				
		deutsch	ausländisch			
			die gleiche wie die Ehefrau	eine andere als die Ehefrau		
				aus einem EU-Staat	aus rest- lichem Europa	eine andere nicht aus Europa 1)
noch: aus einem Staat Asiens						
kambodschanisch (446)	16	15	1	-	-	-
kasachisch (444)	206	191	1	3	7	4
katarisch (447)	-	-	-	-	-	-
kirgisisch (450)	94	86	2	-	2	4
koreanisch(Korea, Dem.Volksrep.434)	25	23	2	-	-	-
koreanisch (Korea, Republik 467)	97	90	2	5	-	-
kuwaitisch (448)	-	-	-	-	-	-
laotisch (449)	11	11	-	-	-	-
libanesisch (451)	80	45	24	1	5	5
malaysisch (482)	24	23	-	1	-	-
maledivisch (454)	-	-	-	-	-	-
mongolisch (457)	44	36	4	4	-	-
myanmarisch (427)	7	7	-	-	-	-
nepalesisch (458)	9	6	2	-	-	1
omanisch (456)	-	-	-	-	-	-
von Timor-Leste (483)	-	-	-	-	-	-
pakistanisch (461)	9	6	2	-	1	-
philippinisch (462)	286	280	-	5	-	1
saudiarabisch (472)	-	-	-	-	-	-
singapurisch (474)	11	11	-	-	-	-
sri-lankisch (431)	71	32	38	1	-	-
syrisch (475)	126	61	34	1	6	24
tadschikisch (470)	4	4	-	-	-	-
thailändisch (476)	1739	1702	3	20	7	7
turkmenisch (471)	20	20	-	-	-	-
usbekisch (477)	69	58	3	2	5	1
der Ver. Arabischen Emirate (469)	1	1	-	-	-	-
vietnamesisch (432)	263	249	8	4	-	2
sonst. asiat. Staatsangeh. (499)	-	-	-	-	-	-
aus Australien oder einem Staat Ozeaniens						
australisch (523)	59	50	2	3	2	2
von den Cookinseln (527)	-	-	-	-	-	-
fidschianisch (526)	-	-	-	-	-	-
kiribatisch (530)	-	-	-	-	-	-
marshallisch (544)	-	-	-	-	-	-
mikronesisch (545)	-	-	-	-	-	-
naurisch (531)	-	-	-	-	-	-
neuseeländisch (536)	11	10	1	-	-	-
niueanisch (533)	-	-	-	-	-	-
palauisch (537)	1	-	-	-	-	1
papua-neuguineisch (538)	-	-	-	-	-	-
salomonisch (524)	-	-	-	-	-	-
samoanisch (543)	-	-	-	-	-	-
tongaisch (541)	-	-	-	-	-	-
tuvaluisch (540)	-	-	-	-	-	-
vanuatuisch (532)	-	-	-	-	-	-
sonst. ozean. Staatsangeh. (599)	-	-	-	-	-	-
staatenlos (997)	58	38	9	2	3	6
unbekannt	83	32	21	-	17	13
insgesamt	373 681	346 355	4 470	8 048	7 829	6 979

1) Einschl. staatenlos und Staatsangehörigkeit unbekannt.

4 Eheschließungen

4.11 Eheschließende 2006 nach der Religionszugehörigkeit der Ehepartner

Religionszugehörigkeit der Ehefrau	Eheschließungen insgesamt	Davon Religionszugehörigkeit des Ehemannes											
		Evangelische		Römisch-katholische Kirche einschl. der unierten Riten	Orthodoxe Kirche einschl. orientalisch orthodoxe Kirche	Altkath. Kirche und verw. Gruppen	Christl. orientierte Sondergemeinschaften	Jüdische Gemeinden u. Landesverbände	Islam. Religionsgemeinschaften	Andere Volks- und Weltreligionen	Freireligiöse u. Weltanschauungsgem.	Gemeinschaftslose	Ungeklärt und ohne Angabe
		Kirche in Deutschland	Freikirche										
Evangelische Kirche in Deutschland	116 559	51 091	646	27 615	646	10	361	47	1 576	83	-	33 031	1 453
Evangelische Freikirche	2 757	545	1 651	218	14	1	8	-	25	2	-	281	12
Römisch-katholische Kirche einschl. der unierten Riten	117 610	26 702	293	63 654	688	16	305	24	1 949	63	1	22 674	1 241
Orthodoxe Kirche einschl. orientalisch orthodoxe Kirche	6 410	1 538	33	1 800	1 188	-	22	33	212	7	-	1 518	59
Altkatholische Kirche und verwandte Gruppen	48	13	-	12	1	6	2	-	1	-	-	13	-
Christlich orientierte Sondergemeinschaften	2 361	353	7	314	6	-	1 258	-	16	3	-	385	19
Jüdische Gemeinden und Landesverbände	232	35	1	27	11	-	1	88	10	1	-	55	3
Islamische Religionsgemeinschaften	10 246	520	10	665	56	-	17	4	8 055	17	-	870	32
Andere Volks- und Weltreligionen	2 435	400	4	544	5	-	12	-	19	474	-	942	35
Freireligiöse und Weltanschauungsgemeinschaften	6	-	1	1	-	-	-	-	-	-	1	3	-
Gemeinschaftslose	107 855	17 767	192	12 211	315	8	224	49	1 724	103	-	75 171	91
Ungeklärt und ohne Angabe	7 162	866	11	767	15	-	14	2	97	5	-	175	5 210
Insgesamt	373 681	99 830	2 849	107 828	2 945	41	2 224	247	13 684	758	2	135 118	8 155

4 Eheschließungen

4.12 Monatliche Eheschließungsziffern

Jahr	Eheschließungen je 1 000 Einwohner ¹⁾												
	Januar	Februar	März	April	Mai	Juni	Juli	August	September	Oktober	November	Dezember	Insgesamt
Deutschland													
1990	2,3	3,4	5,4	5,7	10,3	10,3	7,2	9,5	8,0	5,6	4,5	5,5	6,5
1991	2,1	2,9	4,3	4,5	9,9	6,9	6,5	8,4	7,4	5,7	3,8	5,5	5,7
1992	2,1	3,0	3,9	5,3	8,0	7,6	7,5	7,4	7,4	5,7	3,7	5,5	5,6
1993	1,9	2,7	3,8	4,8	8,2	7,3	7,2	7,3	7,4	5,3	3,5	5,8	5,5
1994	1,9	2,6	4,1	4,3	8,6	7,3	7,0	7,2	8,0	4,4	3,5	5,8	5,4
1995	1,9	2,5	3,9	4,1	8,5	8,1	6,2	7,0	7,5	4,5	3,1	5,6	5,3
1996	1,7	2,5	3,6	4,0	8,4	7,3	6,1	7,9	6,6	5,1	3,5	5,6	5,2
1997	2,0	2,7	3,2	4,3	8,0	6,7	6,8	7,7	6,2	5,1	3,2	5,6	5,2
1998	1,9	2,5	3,2	4,5	7,0	6,2	7,3	7,6	6,4	5,1	3,4	5,9	5,1
1999	1,8	2,5	3,3	4,2	6,9	6,3	6,9	6,7	9,9	4,8	3,4	6,0	5,2
2000	1,7	3,3	3,3	3,8	7,0	7,4	6,3	7,1	7,0	4,5	3,2	6,2	5,1
2001	1,7	2,4	3,2	3,7	6,2	6,7	5,4	7,1	5,6	4,3	3,8	6,5	4,7
2002	1,5	3,8	3,0	3,4	7,1	5,9	5,5	7,3	5,4	4,6	3,3	6,0	4,8
2003	1,6	2,3	3,3	3,5	6,6	6,0	5,6	7,1	5,5	4,7	3,1	6,1	4,6
2004	1,5	2,2	2,7	4,8	6,2	5,9	6,4	6,3	5,9	4,8	3,5	7,3	4,8
2005	1,6	2,2	2,6	3,3	8,1	5,5	6,3	6,4	6,6	3,9	3,1	6,5	4,7
2006	1,3	1,9	2,7	3,2	5,6	7,9	5,6	6,4	6,5	4,1	2,9	6,2	4,5

Jahr	Eheschließungen je 1 000 Einwohner ¹⁾												
	Januar	Februar	März	April	Mai	Juni	Juli	August	September	Oktober	November	Dezember	Insgesamt
Früheres Bundesgebiet													
1951	6,3	7,6	11,1	9,4	13,9	10,6	9,8	10,6	11,9	10,9	10,6	11,0	10,3
1955	4,6	7,2	5,7	9,6	11,8	7,9	11,0	17,2	5,7	8,4	8,1	8,3	8,8
1960	5,3	8,0	6,6	10,0	11,1	10,8	11,7	15,1	8,3	8,9	8,3	8,4	9,4
1965	5,1	7,4	6,6	9,0	10,0	9,3	10,9	13,3	6,4	7,5	6,8	7,0	8,4
1970	4,8	5,4	6,8	7,7	8,8	7,9	9,4	9,0	7,1	7,7	6,0	6,9	7,3
1975	5,1	4,9	5,9	5,6	8,8	6,3	6,8	7,8	6,7	6,3	4,9	5,8	6,3
1980	2,9	4,4	5,1	5,2	9,2	6,8	6,5	7,9	6,5	6,2	4,3	5,5	5,9
1985	2,4	3,3	4,9	4,7	10,3	7,6	6,8	8,6	7,1	5,8	4,3	5,8	6,0
1990	2,3	3,4	5,2	5,6	10,2	9,5	7,2	9,6	8,2	6,1	4,9	6,1	6,6
1995	2,1	2,7	4,3	4,4	9,1	8,7	6,6	7,4	8,0	5,0	3,5	6,2	5,7
1996	1,9	2,7	4,0	4,3	8,9	7,7	6,5	8,3	7,1	5,7	3,8	6,3	5,6
1997	2,2	2,9	3,4	4,8	8,4	7,0	7,3	8,2	6,7	5,6	3,5	6,2	5,5
1998	2,0	2,7	3,5	4,9	7,2	6,5	7,7	7,8	6,8	5,6	3,7	6,5	5,4
1999	1,9	2,7	3,6	4,5	7,2	6,6	7,1	6,9	10,2	5,2	3,8	6,7	5,5

1) Verhältniszahlen für Monate auf 1 Jahr umgerechnet.



5 Gerichtliche Ehelösungen

5 Gerichtliche Ehelösungen
5.1 Rechtskräftige Urteile auf Ehelösung nach dem Kläger bis 30.06. 1977¹⁾

Jahr	Ehe- lösungen insgesamt	Kläger Mann				Kläger Frau				Kläger Staatsanwaltschaft	
		zusammen		darunter Widerklage der Frau		zusammen		darunter Widerklage des Mannes		Anzahl	%
		Anzahl	%	Anzahl	%	Anzahl	%	Anzahl	%		
Früheres Bundesgebiet											
1950	86 341	41 057	47,6	19 434	47,3	44 927	52,0	17 186	38,3	357	0,4
1955	48 860	17 603	36,0	9 170	52,1	31 129	63,7	9 271	29,8	128	0,3
1956	46 636	16 579	35,5	8 526	51,4	29 931	64,2	8 669	29,0	126	0,3
1957	46 855	16 081	34,3	8 176	50,8	30 687	65,5	8 520	27,8	87	0,2
1958	48 537	16 302	33,6	6 080	37,3	32 139	66,2	8 684	27,0	96	0,2
1959	49 326	16 433	33,3	8 280	50,4	32 811	66,5	8 609	26,2	82	0,2
1960	49 325	16 199	32,8	7 903	48,8	33 052	67,0	8 426	25,5	74	0,2
1961	49 651	16 145	32,5	7 962	49,3	33 430	67,3	8 617	25,8	76	0,2
1962	49 894	16 217	32,5	8 074	49,8	33 615	67,4	8 833	26,3	62	0,1
1963	51 152	16 333	31,9	7 862	48,1	34 780	68,0	8 991	25,9	39	0,1
1964	55 995	17 526	31,3	8 159	46,6	38 433	68,6	10 179	26,5	36	0,1
1965	59 039	18 839	31,9	8 852	47,0	40 157	68,0	10 837	27,0	43	0,1
1966	59 014	18 608	31,5	8 495	45,7	40 379	68,4	10 489	26,0	27	0,0
1967	63 116	19 371	30,7	8 693	44,9	43 717	69,3	11 351	26,0	28	0,0
1968	65 498	19 885	30,4	8 708	43,8	45 592	69,6	11 699	25,7	21	0,0
1969	72 517	21 704	29,9	9 935	45,8	50 795	70,0	13 836	27,2	18	0,0
1970	76 711	22 840	29,8	10 469	45,8	53 852	70,2	14 475	26,9	19	0,0
1971	80 619	23 709	29,4	10 958	46,2	56 902	70,6	15 380	27,0	8	0,0
1972	86 734	25 237	29,1	11 202	44,4	61 488	70,9	15 943	25,9	9	0,0
1973	90 291	25 804	28,6	11 053	42,8	64 478	71,4	16 421	25,5	9	0,0
1974	98 694	27 890	28,3	10 950	39,3	70 794	71,7	17 271	24,4	10	0,0
1975	106 932	30 700	28,7	12 072	39,3	76 224	71,3	19 018	25,0	8	0,0
1976	108 363	31 345	28,9	11 993	38,3	77 010	71,1	19 485	25,3	8	0,0
1977 ¹⁾	73 027	22 570	30,9	7 299	32,3	50 449	69,1	10 406	20,6	8	0,0

*) Zum 1. Juli 1977 trat das Erste Gesetz zur Reform des Ehe- und Familienrechts (1. EheRG) vom 14. Juli 1976 (BGBl. I S. 1421) in Kraft.
1) Nach altem Recht.

5.2 Gerichtliche Ehelösungen nach Antragstellendem

Jahr	Ehe- lösungen insgesamt	Das Verfahren wurde beantragt												
		vom Mann					von der Frau							
		zusammen		ohne Zustimmung der Frau		mit Zustimmung der Frau		zusammen		ohne Zustimmung des Mannes		mit Zustimmung des Mannes		
		Anzahl	%	Anzahl		%		Anzahl		%		Anzahl	%	
Früheres Bundesgebiet														
1977 ¹⁾	1 719	622	36,2	251	37,1	371	97,8	56,9	369	609	118	6,9	1	0,1
1978	32 578	12 052	37,0	4 665	7 387	17 929	55,0	6 413	11 516	2 581	7,9	16	0,0	
1979	79 602	26 372	33,1	6 842	19 530	45 932	57,7	12 339	33 593	7 283	9,1	15	0,0	
1980	96 351	30 509	31,7	6 467	24 042	56 738	58,9	13 127	43 611	9 083	9,4	21	0,0	
1981	109 645	34 375	31,4	6 061	28 314	65 129	59,4	12 939	52 190	10 121	9,2	20	0,0	
1982	118 609	37 196	31,4	5 586	31 610	71 154	60,0	12 155	58 999	10 241	8,6	18	0,0	
1983	121 475	38 359	31,6	5 714	32 645	72 402	59,6	12 410	59 992	10 686	8,8	28	0,0	
1984	130 894	41 705	31,9	6 596	35 109	77 276	59,0	13 537	63 739	11 885	9,1	28	0,0	
1985	128 268	41 343	32,2	6 705	34 638	75 675	59,0	13 518	62 157	11 233	8,8	17	0,0	
1986	122 581	39 883	32,5	6 068	33 815	71 685	58,5	11 924	59 761	10 994	9,0	19	0,0	
1987	130 010	43 453	33,4	6 224	37 229	74 747	57,5	11 773	62 974	11 788	9,1	22	0,0	
1988	128 897	43 815	34,0	5 913	37 902	73 143	56,7	11 016	62 127	11 927	9,3	12	0,0	
1989	126 794	44 025	34,7	5 724	38 301	71 307	56,2	10 067	61 240	11 442	9,0	20	0,0	
1990	123 041	43 108	35,0	5 643	37 465	69 233	56,3	10 176	59 057	10 687	8,7	13	0,0	
Deutschland														
1991	136 484	47 107	34,5	5 939	41 168	78 150	57,3	10 961	67 189	11 220	8,2	7	0,0	
1992	135 179	46 384	34,3	5 857	40 527	79 000	58,4	11 464	67 536	9 780	7,2	15	0,0	
1993	156 646	53 012	33,8	6 080	46 932	93 304	59,6	12 196	81 108	10 321	6,6	9	0,0	
1994	166 496	55 397	33,3	6 160	49 237	101 024	60,7	12 830	88 194	10 060	6,0	15	0,0	
1995	170 000	55 927	32,9	6 344	49 583	104 112	61,2	14 101	90 011	9 949	5,9	12	0,0	
1996	176 203	57 768	32,8	6 650	51 118	108 365	61,5	14 949	93 416	10 049	5,7	21	0,0	
1997	188 483	62 254	33,0	6 661	55 593	115 661	61,4	14 891	100 770	10 554	5,6	14	0,0	
1998	192 954	63 867	33,1	6 068	57 799	117 779	61,0	13 008	104 771	11 286	5,8	22	0,0	
1999	190 760	64 839	34,0	5 745	59 094	114 677	60,1	11 953	102 724	11 236	5,9	8	0,0	
2000	194 630	67 721	34,8	5 470	62 251	115 647	59,4	11 063	104 584	11 250	5,8	12	0,0	
2001	197 750	70 840	35,8	5 220	65 620	114 835	58,1	10 229	104 606	12 060	6,1	15	0,0	
2002	204 606	73 574	36,0	5 528	68 046	118 505	57,9	10 638	107 867	12 507	6,1	20	0,0	
2003	214 274	77 470	36,2	6 011	71 459	122 353	57,1	11 610	110 743	14 434	6,7	17	0,0	
2004	214 062	78 042	36,5	5 775	72 267	120 761	56,4	11 160	109 601	15 230	7,1	29	0,0	
2005	202 072	73 743	36,5	5 436	68 307	112 577	55,7	10 107	102 470	15 720	7,8	32	0,0	
2006	191 209	69 260	36,2	5 241	64 019	106 756	55,8	9 015	97 741	15 147	7,9	46	0,0	

1) Nach neuem Recht.

5 Gerichtliche Ehelösungen

5.3 Geschiedene Ehen nach der Zahl der noch lebenden minderjährigen Kinder dieser Ehe ¹⁾

Jahr	Insgesamt ¹⁾	Geschiedene Ehen						Gesamtzahl der betroffenen Kinder ²⁾
		mit Kindern	ohne Kinder	mit 1 Kind	mit 2 Kindern	mit 3 Kindern	mit 4 und mehr Kindern	
Deutschland								
1990	154 786	80 713	74 073	49 727	25 709	4 210	1 067	118 340
1991	136 317	67 142	69 175	40 991	21 318	3 953	880	99 268
1992	135 010	68 089	66 921	41 089	21 950	4 104	946	101 377
1993	156 425	81 853	74 572	48 198	27 310	5 097	1 248	123 541
1994	166 052	89 244	76 808	52 122	30 000	5 677	1 445	135 318
1995	169 425	92 664	76 761	52 963	31 828	6 297	1 576	142 292
1996	175 550	96 577	78 973	54 873	33 368	6 658	1 678	148 782
1997	187 802	105 000	82 802	58 741	36 825	7 557	1 877	163 112
1998	192 416	100 806	91 610	56 285	35 479	7 240	1 802	156 735
1999	190 590	91 777	98 813	50 685	32 577	6 749	1 766	143 728
2000	194 408	94 850	99 558	52 463	33 683	7 016	1 688	148 192
2001	197 498	98 027	99 471	53 868	35 185	7 153	1 821	153 517
2002	204 214	101 830	102 384	55 453	37 074	7 369	1 934	160 095
2003	213 975	107 888	106 087	58 417	39 339	8 102	2 030	170 256
2004	213 691	107 106	106 585	57 924	39 258	7 942	1 982	168 859
2005	201 693	99 250	102 443	53 607	36 486	7 368	1 789	156 389
2006	190 928	94 120	96 808	50 750	34 615	6 987	1 768	148 624
Früheres Bundesgebiet ³⁾								
1950	84 740	48 612	36 062	27 443	13 256	4 712	3 201	83 296
1955	48 277	27 666	20 609	16 155	7 628	2 633	1 250	45 117
1960	48 878	28 238	20 635	16 975	7 550	2 484	1 229	45 067
1965	58 728	35 701	23 020	20 395	9 955	3 317	2 034	59 770
1970	76 520	48 756	27 764	25 819	14 551	5 124	3 262	86 057
1975	106 829	62 870	43 959	33 795	19 395	6 287	3 393	107 216
1980	96 222	50 878	45 344	30 011	15 641	3 868	1 358	78 972
1981	109 520	57 620	51 900	34 694	17 624	3 925	1 377	87 857
1982	118 483	63 480	55 003	39 163	18 957	4 110	1 250	94 934
1983	121 317	64 864	56 453	40 925	19 016	3 852	1 071	95 165
1984	130 744	68 977	61 767	44 010	20 138	3 825	1 004	100 113
1985	128 124	67 227	60 897	43 119	19 669	3 536	903	96 991
1986	122 443	61 237	61 206	39 384	17 877	3 254	722	87 986
1987	129 850	66 659	63 191	42 863	19 562	3 443	791	95 740
1988	128 729	63 988	64 741	40 581	19 091	3 467	849	92 785
1989	126 628	61 413	65 215	38 510	18 637	3 504	762	89 552
1990	122 869	59 527	63 342	36 889	18 516	3 295	827	87 328
1991	127 341	62 043	65 298	37 876	19 628	3 724	815	91 808
1992	124 698	61 400	63 298	36 872	19 835	3 827	866	91 747
1993	138 064	69 079	68 985	40 517	23 023	4 454	1 085	104 631
1994	143 144	73 189	69 955	42 387	24 701	4 892	1 209	111 618
1995	147 945	77 478	70 467	44 091	26 593	5 475	1 319	119 348
1996	152 798	80 782	72 016	45 495	28 035	5 800	1 452	125 187
1997	161 265	86 689	74 576	48 007	30 554	6 551	1 577	135 520
1998	163 386	82 238	81 148	45 189	29 298	6 234	1 517	128 996
1999	161 787	74 895	86 892	40 399	27 181	5 806	1 509	118 661
2000	164 971	77 674	87 297	41 682	28 333	6 202	1 457	123 257
Neue Länder und Berlin-Ost ⁴⁾								
1990	31 917	21 186	10 731	12 838	7 193	915	240	31 012
1991	8 976	5 099	3 877	3 115	1 690	229	65	7 460
1992	10 312	6 689	3 623	4 217	2 115	277	80	9 630
1993	18 361	12 774	5 587	7 681	4 287	643	163	18 910
1994	22 908	16 055	6 853	9 735	5 299	785	236	23 700
1995	21 480	15 186	6 294	8 872	5 235	822	257	22 944
1996	22 752	15 795	6 957	9 378	5 333	858	226	23 595
1997	26 537	18 311	8 226	10 734	6 271	1 006	300	27 592
1998	29 030	18 568	10 462	11 096	6 181	1 006	285	27 739
1999	28 803	16 882	11 921	10 286	5 396	943	257	25 067
2000	29 437	17 176	12 261	10 781	5 350	814	231	24 935

¹⁾ Seit 1.1.1975 Eintritt der Volljährigkeit mit 18 Jahren, zuvor 21 Jahre (§ 2 BGB). - Einschl. der legitimierten Kinder.

1) Einschl. der Fälle mit unbekannter Kinderzahl.

²⁾ Bei Ehen mit 9 Kindern und mehr wird bei der Berechnung der Kinderzahl von 9 Kindern ausgegangen.

³⁾ Ab 1995 einschl. Berlin-Ost.

⁴⁾ Ab 1995 ohne Berlin-Ost.

5 Gerichtliche Ehelösungen

5.4 Geschiedene Ehen 2006 nach Eheschließungsjahren und der Kinderzahl ^{*)}

Eheschließungs- jahr	Insge- samt	Mit ... noch lebenden minderjährigen Kindern dieser Ehe							Gesamtzahl der Kinder ¹⁾
		0	1	2	3	4	5 und mehr		
							Ehen	Kinder ¹⁾	
2006	47	45	1	-	-	1	-	-	5
2005	1 104	963	115	19	3	4	-	-	178
2004	4 674	3 731	794	129	14	2	4	21	1 123
2003	7 678	5 576	1 705	337	50	8	2	10	2 571
2002	10 143	6 825	2 614	610	73	14	7	35	4 144
2001	11 706	7 430	3 220	917	110	22	7	39	5 511
2000	12 297	7 348	3 464	1 285	166	26	8	45	6 681
1999	11 119	6 003	3 332	1 531	208	34	11	65	7 219
1998	9 929	4 742	3 090	1 811	232	47	7	39	7 635
1997	8 829	3 989	2 718	1 781	278	45	18	95	7 389
1996	8 278	3 232	2 613	1 999	368	51	15	82	8 001
1995	7 518	2 785	2 244	2 065	360	41	23	119	7 737
1994	7 056	2 410	2 093	2 103	369	68	13	68	7 746
1993	6 813	2 160	1 963	2 152	441	79	18	102	8 008
1992	6 547	1 902	1 862	2 228	457	78	20	105	8 106
1991	6 301	1 705	1 726	2 200	543	97	30	164	8 307
1990	6 853	1 791	2 059	2 312	549	111	31	170	8 944
1989	6 592	1 698	1 883	2 290	575	107	39	220	8 836
1988	6 234	1 647	1 815	2 071	551	116	34	181	8 255
1987	5 715	1 721	1 710	1 758	390	94	42	229	7 001
1986	5 202	1 775	1 716	1 291	333	72	15	88	5 673
1985	4 654	1 903	1 444	974	247	68	18	95	4 500
1984	4 170	1 903	1 319	714	180	42	12	68	3 523
1983	3 854	2 023	1 137	542	118	26	8	42	2 721
1982	3 486	2 026	942	388	101	24	5	25	2 142
1981	3 197	2 041	763	301	70	16	6	37	1 676
1980	2 886	1 951	637	228	55	12	3	15	1 321
1979 und früher ..	18 046	15 483	1 771	579	146	44	23	128	3 671
Insgesamt	190 928	96 808	50 750	34 615	6 987	1 349	419	2 287	148 624

*) Einschl. der legitimierten Kinder.

1) Bei Ehen mit 9 Kindern und mehr wird bei der Berechnung der Kinderzahl von 9 Kindern ausgegangen.

5 Gerichtliche Ehelösungen

5.5 Geschiedene Ehen 2006 nach ausgewählten Staatsangehörigkeiten der Ehegatten

Staatsangehörigkeit der Frau/des Mannes	Geschiedene Ehen von oder mit ausländischen Personen		
	Frau deutsch - Mann mit nebenstehender Staatsangehörigkeit	Mann deutsch - Frau mit nebenstehender Staatsangehörigkeit	beide Ehepartner ausländisch und mit gleicher Staatsangehörigkeit
Insgesamt	15 406	11 692	4 758
darunter:			
amerikanisch	547	130	24
bosnisch-herzegowinisch	352	280	99
britisch	184	82	11
französisch	130	153	31
griechisch	175	87	298
italienisch	684	285	669
kroatisch	616	359	174
niederländisch	125	88	12
österreichisch	269	221	35
polnisch	279	914	179
rumänisch	161	357	39
russisch	442	623	183
ehemals serbisch-montenegrinisch	502	126	119
spanisch	131	139	43
thailändisch	36	472	11
türkisch	2 956	776	2 495
ukrainisch	98	338	185
vietnamesisch	205	278	151

5.6 Ehescheidungen nach der Staatsangehörigkeit (deutsch/ausländisch) der Ehepartner

Jahr	Ehescheidungen											
	insgesamt		zwischen deutschen Personen		von oder mit ausländischen Personen							
					zusammen		beide Ehepartner ausländisch		darunter mit gleicher Staatsangehörigkeit		Frau deutsch - Mann Ausländer	
	Anzahl	% von Sp.1	Anzahl	% von Sp.1			Anzahl	% von Sp.4	Anzahl	% von Sp.4	Anzahl	% von Sp.4
1	2	3	4	5	6	7	8	9	10	11	12	
Deutschland												
1991	136 317	121 939	89,5	14 378	10,5	3 382	23,5	1 620	7 704	53,6	3 292	22,9
1992	135 010	120 359	89,1	14 651	10,9	3 593	24,5	1 823	7 709	52,6	3 349	22,9
1993	156 425	139 945	89,5	16 480	10,5	3 954	24,0	2 055	8 674	52,6	3 852	23,4
1994	166 052	148 172	89,2	17 880	10,8	4 280	23,9	2 251	9 368	52,4	4 232	23,7
1995	169 425	150 441	88,8	18 984	11,2	4 632	24,4	2 419	9 816	51,7	4 536	23,9
1996	175 550	155 157	88,4	20 393	11,6	5 083	24,9	2 631	10 451	51,2	4 859	23,8
1997	187 802	164 924	87,8	22 878	12,2	5 723	25,0	2 876	11 408	49,9	5 747	25,1
1998	192 416	167 470	87,0	24 946	13,0	6 346	25,4	3 112	12 099	48,5	6 501	26,1
1999	190 590	164 006	86,1	26 584	13,9	6 968	26,2	3 422	12 550	47,2	7 066	26,6
2000	194 408	165 933	85,4	28 475	14,6	7 086	24,9	3 447	13 335	46,8	8 054	28,3
2001	197 498	166 853	84,5	30 645	15,5	7 623	24,9	3 666	14 280	46,6	8 742	28,5
2002	204 214	171 314	83,9	32 900	16,1	8 082	24,6	3 808	15 295	46,5	9 523	28,9
2003	213 975	178 794	83,6	35 181	16,4	8 642	24,6	3 978	16 212	46,1	10 327	29,4
2004	213 691	176 758	82,7	36 933	17,3	9 263	25,1	4 161	16 243	44,0	11 427	30,9
2005	201 693	166 178	82,4	35 515	17,6	8 745	24,6	3 771	15 336	43,2	11 434	32,2
2006	190 928	155 290	81,3	35 638	18,7	8 540	24,0	4 758	15 406	43,2	11 692	32,8

5 Gerichtliche

5.7 Geschiedene Ehen 2006

Lfd. Nr.	Alter des Mannes von ... bis unter ... Jahren	Insgesamt	Alter der Frau von ...				
			unter 20	20 - 25	25 - 30	30 - 35	35 - 40
01	unter 20	13	2	11	-	-	-
02	20 - 25	2 115	52	1 225	585	145	58
03	25 - 30	11 507	27	2 685	6 037	1 668	573
04	30 - 35	22 454	10	1 185	7 344	9 094	2 906
05	35 - 40	36 532	5	444	3 313	10 638	15 594
06	40 - 45	42 533	1	189	1 266	4 034	14 258
07	45 - 50	33 585	4	66	499	1 283	4 361
08	50 - 55	20 658	-	19	192	482	1 254
09	55 - 60	11 557	-	15	106	219	499
10	60 - 65	5 399	-	3	45	86	216
11	65 - 70	3 093	-	3	20	48	85
12	70 - 75	976	-	1	9	9	23
13	75 und älter	506	-	4	6	3	12
14	Insgesamt	190 928	101	5 850	19 422	27 709	39 839

5.8 Geschiedene Ehen 2006 nach dem Alter

Lfd. Nr.	Ehedauer in Jahren	Insgesamt	Alter von ...				
			unter 20	20 - 25	25 - 30	30 - 35	35 - 40
Ehe							
01	unter 1 Jahr	47	5	8	13	8	4
02	1	1 104	33	266	277	176	121
03	2	4 674	41	1 089	1 305	826	564
04	3	7 678	17	1 395	2 257	1 616	974
05	4	10 143	2	1 322	3 012	2 262	1 502
06	5	11 706	1	1 019	3 221	2 779	2 036
07	6	12 297	2	543	3 095	3 226	2 397
08	7	11 119	-	159	2 445	2 959	2 507
09	8	9 929	-	39	1 649	2 770	2 700
10	9	8 829	-	8	1 002	2 413	2 641
11	10 - 14	36 212	-	2	1 141	7 561	13 095
12	15 - 19	31 695	-	-	5	1 110	10 052
13	20 und mehr	45 495	-	-	-	3	1 246
14	Insgesamt	190 928	101	5 850	19 422	27 709	39 839
Ehe							
15	unter 1 Jahr	47	-	10	4	11	4
16	1	1 104	8	144	264	200	165
17	2	4 674	4	509	1 105	1 030	780
18	3	7 678	1	568	1 802	1 796	1 408
19	4	10 143	-	446	2 106	2 496	2 170
20	5	11 706	-	297	2 133	2 935	2 691
21	6	12 297	-	115	1 813	3 252	3 038
22	7	11 119	-	22	1 103	2 601	3 242
23	8	9 929	-	3	656	2 198	3 020
24	9	8 829	-	-	298	1 776	2 862
25	10 - 14	36 212	-	1	222	3 899	11 572
26	15 - 19	31 695	-	-	1	260	5 347
27	20 und mehr	45 495	-	-	-	-	233
28	Insgesamt	190 928	13	2 115	11 507	22 454	36 532

Ehelösungen

nach dem Alter der Ehegatten

bis unter ... Jahren								Lfd. Nr.
40 - 45	45 - 50	50 - 55	55 - 60	60 - 65	65 - 70	70 - 75	75 und älter	
-	-	-	-	-	-	-	-	01
24	16	6	4	-	-	-	-	02
277	145	55	24	8	3	3	2	03
1 082	477	183	112	33	19	5	4	04
4 576	1 183	481	200	65	26	4	3	05
17 676	3 827	921	255	63	27	12	4	06
12 920	11 711	2 055	500	125	45	14	2	07
3 439	8 036	6 017	954	183	68	12	2	08
1 175	2 232	3 999	2 759	397	130	19	7	09
375	690	1 016	1 498	1 138	279	44	9	10
162	264	378	540	804	683	92	14	11
34	57	83	108	174	290	157	31	12
11	31	30	46	66	91	106	100	13
41 751	28 669	15 224	7 000	3 056	1 661	468	178	14

der Ehegatten sowie Ehedauer

bis unter ... Jahren								Lfd. Nr.
40 - 45	45 - 50	50 - 55	55 - 60	60 - 65	65 - 70	70 - 75	75 und älter	

frau

2	5	-	2	-	-	-	-	01
107	67	28	20	3	3	2	1	02
376	247	104	60	39	12	8	3	03
671	400	180	100	41	14	10	3	04
955	569	308	131	43	24	9	4	05
1 265	696	372	195	74	35	10	3	06
1 502	830	402	183	73	31	8	5	07
1 596	751	387	207	64	32	10	2	08
1 416	707	378	181	51	27	8	3	09
1 426	727	351	156	66	30	5	4	10
8 592	3 288	1 455	636	270	137	31	4	11
12 453	5 317	1 710	607	257	149	30	5	12
11 390	15 065	9 549	4 522	2 075	1 167	337	141	13
41 751	28 669	15 224	7 000	3 056	1 661	468	178	14

mann

8	3	4	1	-	2	-	-	15
140	83	53	20	15	5	5	2	16
517	336	157	111	60	33	15	17	17
962	537	288	158	79	46	22	11	18
1 363	776	381	203	116	49	24	13	19
1 694	975	488	249	128	70	29	17	20
1 961	1 031	537	302	131	65	32	20	21
2 085	1 070	487	258	134	75	23	19	22
2 003	1 032	528	276	131	58	13	11	23
1 958	968	474	245	130	85	19	14	24
10 928	5 009	2 261	1 229	596	335	115	45	25
12 782	7 850	3 040	1 353	586	316	109	51	26
6 132	13 915	11 960	7 152	3 293	1 954	570	286	27
42 533	33 585	20 658	11 557	5 399	3 093	976	506	28

5.9 Geschiedene Ehen 2006 nach Eheschließungsjahren

Lfd. Nr.	Alters- unterschied der Ehegatten	Geschiedene											
		ins- ge- samt	davon des Ehe										
			2006	2005	2004	2003	2002	2001	2000	1999	1998	1997	1996
01	Frau älter.....	34 615	11	250	948	1 606	2 285	2 827	2 949	2 538	2 110	1 911	1 756
	davon um:												
02	16 Jahre und mehr.....	1 424	1	13	62	94	151	231	210	162	123	93	65
03	11 - 15 Jahre.....	2 271	-	25	76	146	203	286	299	224	200	154	94
04	10 Jahre.....	760	-	10	32	48	58	87	95	82	62	43	42
05	9 Jahre.....	1 005	1	7	35	65	88	113	102	90	58	65	49
06	8 Jahre.....	1 162	1	13	29	52	88	110	144	98	96	72	77
07	7 Jahre.....	1 504	-	12	35	75	125	150	151	125	105	82	79
08	6 Jahre.....	1 825	1	12	47	73	155	164	189	142	125	111	104
09	5 Jahre.....	2 492	1	23	61	116	142	198	227	202	166	149	144
10	4 Jahre.....	3 183	2	28	90	155	213	235	283	243	191	180	173
11	3 Jahre.....	4 289	-	24	93	194	262	334	309	291	235	239	250
12	2 Jahre.....	5 942	1	37	165	237	326	383	407	371	332	311	281
13	1 Jahr.....	8 758	3	46	223	351	474	536	533	508	417	412	398
	Mann und Frau gleichaltrig bzw. weniger als 1 Jahr.....	33 496	5	152	695	1 066	1 410	1 642	1 853	1 674	1 503	1 427	1 287
15	Mann älter.....	122 817	31	702	3 031	5 006	6 448	7 237	7 495	6 907	6 316	5 491	5 235
	davon um:												
16	1 Jahr.....	20 825	3	98	392	646	814	931	1 033	972	921	822	811
17	2 Jahre.....	19 659	2	78	399	659	811	893	976	918	881	780	766
18	3 Jahre.....	16 712	3	81	348	535	679	812	828	842	765	711	641
19	4 Jahre.....	13 700	3	71	311	518	675	706	766	707	679	600	587
20	5 Jahre.....	10 633	2	57	273	442	577	619	675	596	567	481	465
21	6 Jahre.....	8 467	1	56	215	395	503	516	576	517	456	403	384
22	7 Jahre.....	6 619	1	38	155	301	407	478	431	421	365	325	307
23	8 Jahre.....	5 144	2	26	162	238	328	392	352	323	301	258	235
24	9 Jahre.....	4 055	2	28	136	219	274	324	312	292	247	215	205
25	10 Jahre.....	3 195	1	23	98	181	231	247	268	247	195	174	154
26	11 Jahre.....	2 593	1	15	86	141	173	251	212	223	184	140	124
27	12 Jahre.....	1 956	2	17	52	127	123	173	184	147	134	97	85
28	13 Jahre.....	1 666	-	11	64	112	142	143	140	127	105	84	85
29	14 Jahre.....	1 326	-	18	47	74	126	120	110	109	91	47	58
30	15 Jahre.....	1 133	-	12	36	74	88	105	106	83	90	53	60
31	16 bis 20 Jahre.....	3 164	5	42	148	209	294	306	301	221	201	168	166
32	21 Jahre und mehr.....	1 970	3	31	109	135	203	221	225	162	134	133	102
33	Insgesamt.....	190 928	47	1 104	4 674	7 678	10 143	11 706	12 297	11 119	9 929	8 829	8 278

Ehelösungen

und dem Altersunterschied der Ehegatten

Ehen																Lfd. Nr.
schließungsjahres																
1995	1994	1993	1992	1991	1990	1989	1988	1987	1986	1985	1984	1983	1982	1981	1980 u. früher	
1 433	1 362	1 282	1 132	1 066	1 128	1 023	914	849	696	572	498	474	397	364	2 234	01
39	45	22	24	17	11	10	10	7	5	3	3	3	5	2	13	02
83	72	60	54	31	46	40	27	25	16	16	15	12	9	7	51	03
27	26	23	25	17	9	19	9	7	3	6	1	4	3	2	20	04
35	47	26	24	29	27	17	14	20	14	11	7	8	11	5	37	05
43	44	34	27	22	21	37	32	26	9	11	13	12	11	15	25	06
59	55	59	41	26	43	53	37	30	31	19	13	22	12	13	52	07
85	63	60	48	59	47	44	48	46	31	22	24	15	18	12	80	08
90	106	106	92	90	66	60	68	58	43	36	41	20	30	27	130	09
117	123	131	107	111	99	99	81	74	77	46	45	38	34	23	185	10
201	183	164	137	150	164	141	120	106	108	83	57	65	36	45	298	11
304	244	266	241	186	215	200	182	162	140	131	105	90	78	82	465	12
350	354	331	312	328	380	303	286	288	219	188	174	185	150	131	878	13
1 319	1 256	1 234	1 194	1 214	1 343	1 300	1 254	1 157	1 058	991	846	765	765	633	4 453	14
4 766	4 438	4 297	4 221	4 021	4 382	4 269	4 066	3 709	3 448	3 091	2 826	2 615	2 324	2 200	14 245	15
768	769	742	694	749	831	810	769	682	706	655	595	560	492	456	3 104	16
708	700	682	720	696	739	791	703	662	648	590	509	518	455	414	2 961	17
628	633	586	595	576	647	606	596	565	501	510	445	395	399	357	2 428	18
559	500	526	453	465	514	494	497	447	401	345	329	324	245	286	1 692	19
416	379	390	345	356	407	354	336	348	281	234	239	198	170	197	1 229	20
326	307	291	304	270	276	281	277	234	237	217	178	145	138	149	815	21
284	258	242	237	196	238	216	200	177	166	112	133	129	124	98	580	22
198	181	164	190	140	170	168	171	129	140	99	90	97	74	80	436	23
154	141	115	137	123	112	103	102	103	91	83	80	62	58	44	293	24
128	109	113	114	79	104	99	111	75	56	62	51	29	32	29	185	25
109	91	82	86	81	58	50	62	60	44	42	32	42	41	20	143	26
86	72	60	59	58	59	60	36	56	38	29	35	33	19	16	99	27
80	55	55	59	32	48	51	46	32	22	21	16	17	21	18	80	28
61	46	46	50	33	29	48	27	36	25	15	26	10	9	7	58	29
43	32	39	33	38	34	30	31	21	24	16	13	11	13	10	38	30
132	109	102	93	86	81	77	75	52	48	46	39	31	26	16	90	31
86	56	62	52	43	35	31	27	30	20	15	16	14	8	3	14	32
7 518	7 056	6 813	6 547	6 301	6 853	6 592	6 234	5 715	5 202	4 654	4 170	3 854	3 486	3 197	20 932	33

5 Gerichtliche Ehelösungen

5.10 Geschiedene Ehen 2006 nach Eheschließungsjahren und Entscheidungen in der Ehesache

Eheschließungsjahr	Ehescheidungen				
	insgesamt	davon Entscheidungen in der Ehesache			aufgrund anderer Vorschriften
		nach BGB			
		§1565 Abs. 1 i.V.m. §1565 Abs.2 (Scheidung vor einjähriger Trennung)	§ 1565 Abs.1 (Scheidung nach einjähriger Trennung)	§1565 Abs. 1 i.V.m. §1566 Abs.2 (Scheidung nach dreijähriger Trennung)	
2006	47	46	-	x	1
2005	1 104	269	811	x	24
2004	4 674	203	4 441	x	30
2003	7 678	207	7 303	113	55
2002	10 143	200	9 399	486	58
2001	11 706	211	10 685	750	60
2000	12 297	174	11 083	973	67
1999	11 119	159	9 807	1 106	47
1998	9 929	159	8 571	1 147	52
1997	8 829	147	7 464	1 173	45
1996	8 278	120	6 965	1 143	50
1995	7 518	112	6 293	1 075	38
1994	7 056	108	5 869	1 036	43
1993	6 813	106	5 681	991	35
1992	6 547	84	5 451	977	35
1991	6 301	93	5 300	867	41
1990	6 853	79	5 678	1 058	38
1989	6 592	82	5 422	1 051	37
1988	6 234	88	5 186	934	26
1987	5 715	74	4 724	894	23
1986	5 202	67	4 287	830	18
1985	4 654	62	3 787	785	20
1984	4 170	59	3 422	666	23
1983	3 854	42	3 146	654	12
1982	3 486	45	2 763	661	17
1981	3 197	52	2 574	555	16
1980	2 886	38	2 282	554	12
1979 und früher	18 046	225	13 149	4 576	96
Insgesamt ..	190 928	3 311	161 543	25 055	1 019

5 Gerichtliche Ehelösungen

5.11 Geschiedene Ehen 2006 nach Eheschließungsjahren und Antragstellendem

Eheschließungsjahr	Das Verfahren wurde beantragt						von beiden Ehegatten
	vom Mann			von der Frau			
	zusammen	ohne	mit	zusammen	ohne	mit	
Zustimmung der Frau		Zustimmung des Mannes					
2006	20	6	14	21	2	19	6
2005	405	38	367	619	60	559	80
2004	1 688	144	1 544	2 632	302	2 330	354
2003	2 709	235	2 474	4 394	460	3 934	575
2002	3 490	271	3 219	5 831	587	5 244	822
2001	3 997	303	3 694	6 775	602	6 173	934
2000	4 273	317	3 956	7 138	565	6 573	886
1999	3 918	297	3 621	6 326	513	5 813	875
1998	3 377	236	3 141	5 783	466	5 317	769
1997	3 225	233	2 992	4 916	428	4 488	688
1996	2 934	220	2 714	4 729	383	4 346	615
1995	2 648	195	2 453	4 275	345	3 930	595
1994	2 543	188	2 355	3 957	327	3 630	556
1993	2 443	181	2 262	3 820	303	3 517	550
1992	2 435	158	2 277	3 574	309	3 265	538
1991	2 251	186	2 065	3 500	257	3 243	550
1990	2 495	188	2 307	3 783	311	3 472	575
1989	2 340	167	2 173	3 679	286	3 393	573
1988	2 274	167	2 107	3 477	252	3 225	483
1987	2 104	161	1 943	3 171	244	2 927	440
1986	1 893	120	1 773	2 890	184	2 706	419
1985	1 748	133	1 615	2 489	181	2 308	417
1984	1 561	107	1 454	2 296	188	2 108	313
1983	1 488	98	1 390	2 040	152	1 888	326
1982	1 329	92	1 237	1 868	140	1 728	289
1981	1 231	97	1 134	1 716	132	1 584	250
1980	1 087	88	999	1 576	127	1 449	223
1979 u. früher	7 291	552	6 739	9 356	784	8 572	1 399
Insgesamt	69 197	5 178	64 019	106 631	8 890	97 741	15 100

5 Gerichtliche Ehelösungen

5.12 Gerichtliche Ehelösungen 2006 nach Entscheidungen in der Ehesache und Antragstellendem

Entscheidungen in der Ehesache	Ins- gesamt	Das Verfahren wurde beantragt							von beiden Ehegatten	von der zuständigen Verwaltungs- behörde
		vom Mann			von der Frau					
		zusammen	ohne Zustimmung der Frau	mit	zusammen	ohne Zustimmung des Mannes	mit			
Ehelösungen										
Scheidung der Ehe nach BGB										
§ 1565 Abs. 1 in Verbindung mit § 1565 Abs. 2 (Scheidung vor einjähriger Trennung)	3 311	1 168	129	1 039	1 911	237	1 674	232	x	
§ 1565 Abs. 1 (Scheidung nach einjähriger Trennung).....	161 543	58 435	4 136	54 299	90 482	6 970	83 512	12 626	x	
§ 1565 Abs. 1 in Verbindung mit § 1566 Abs. 2 (Scheidung nach dreijähriger Trennung)	25 055	9 325	862	8 463	13 602	1 541	12 061	2 128	x	
aufgrund anderer Vorschriften	1 019	269	51	218	636	142	494	114	x	
Zusammen ...	190 928	69 197	5 178	64 019	106 631	8 890	97 741	15 100	x	
Aufhebung der Ehe	281	63	63	-	125	125	-	47	46	
Ehelösungen insgesamt ...	191 209	69 260	5 241	64 019	106 756	9 015	97 741	15 147	46	
Abweisungen										
Abweisungen										
des Antrages nach BGB										
§ 1565 Abs. 2 (Einjährige Trennung nicht erfüllt)	172	105	69	36	64	35	29	3	x	
§ 1568 (Härteklauseln: keine Scheidung trotz Scheiterns der Ehe)..	20	4	4	-	15	6	9	1	-	
aus anderen Gründen	201	99	77	22	83	40	43	14	5	
Abweisungen insgesamt ...	393	208	150	58	162	81	81	18	5	

5 Gerichtliche Ehelösungen

5.13 Ehescheidungen, Eheschließungen und ehedauerspezifische Scheidungsziffern 2006^{*)}

Eheschließungs- jahr	Im Jahr 2006 geschiedene Ehen nach Eheschließungsjahr				Eheschließungen von 1981 - 2006			Ehescheidungen je 10 000 in den angegebenen Jahren geschlossenen Ehen		
	Ehe- dauer	Deutschland	Früheres Bundesgebiet einschließlich Berlin-Ost	Neue Länder ohne Berlin-Ost	Deutschland	Früheres Bundesgebiet einschließlich Berlin-Ost	Neue Länder ohne Berlin-Ost	Deutschland	Früheres Bundesgebiet einschließlich Berlin-Ost	Neue Länder ohne Berlin-Ost
2006	0	47	45	2	373 681	316 745	56 936	1,3	1,4	0,4
2005	1	1 104	1 028	76	388 451	329 232	59 219	28,4	31,2	12,8
2004	2	4 674	4 288	386	395 992	337 850	58 142	118,0	126,9	66,4
2003	3	7 678	6 911	767	382 911	332 601	50 310	200,5	207,8	152,5
2002	4	10 143	9 081	1 062	391 963	341 353	50 610	258,8	266,0	209,8
2001	5	11 706	10 468	1 238	389 591	338 623	50 968	300,5	309,1	242,9
2000	6	12 297	10 888	1 409	418 550	364 804	53 746	293,8	298,5	262,2
1999	7	11 119	9 822	1 297	430 674	375 318	55 356	258,2	261,7	234,3
1998	8	9 929	8 793	1 136	417 420	367 527	49 893	237,9	239,2	227,7
1997	9	8 829	7 841	988	422 776	374 577	48 199	208,8	209,3	205,0
1996	10	8 278	7 348	930	427 297	378 469	48 828	193,7	194,2	190,5
1995	11	7 518	6 769	749	430 534	381 724	48 810	174,6	177,3	153,5
1994	12	7 056	6 284	772	440 244	393 325	46 919	160,3	159,8	164,5
1993	13	6 813	6 120	693	442 605	398 629	43 976	153,9	153,5	157,6
1992	14	6 547	5 937	610	453 428	410 644	42 784	144,4	144,6	142,6
1991	15	6 301	5 699	602	454 291	409 160	45 131	138,7	139,3	133,4
1990	16	6 853	5 698	1 155	516 388	423 143	93 245	132,7	134,7	123,9
1989	17	6 592	5 331	1 261	529 597	410 645	118 952	124,5	129,8	106,0
1988	18	6 234	4 946	1 288	534 903	410 280	124 623	116,5	120,6	103,4
1987	19	5 715	4 551	1 164	523 847	395 220	128 627	109,1	115,2	90,5
1986	20	5 202	4 121	1 081	509 320	383 774	125 546	102,1	107,4	86,1
1985	21	4 654	3 713	941	496 175	375 345	120 830	93,8	98,9	77,9
1984	22	4 170	3 344	826	498 040	374 690	123 350	83,7	89,2	67,0
1983	23	3 854	3 142	712	495 392	378 883	116 509	77,8	82,9	61,1
1982	24	3 486	2 790	696	486 856	370 739	116 117	71,6	75,3	59,9
1981	25	3 197	2 580	617	487 832	367 917	119 915	65,5	70,1	51,5
Summe der ehedauerspezifischen Scheidungsziffern (Ehedauer 0 - 25 Jahre) ^{*)}								3 849,2	3 943,9	3 383,1

^{*)} Die über die Ehedauer von 25 Jahren zusammengefasste Scheidungsziffer gibt an, wie viele von 10 000 Ehen, die eine Ehedauer von 25 Jahren durchlaufen, geschieden würden, wenn während dieser gesamten Zeit die für das jeweilige Berichtsjahr gemessene Scheidungsintensität gilt.

5 Gerichtliche Ehelösungen

5.14 Maßzahlen zu Ehescheidungen

Jahr	Ehescheidungen		Durchschnittliches Alter Geschiedener ²⁾		Durchschnittliche Ehedauer bis zur Scheidung	Zusammen- gefasste Scheidungs- ziffer ³⁾
	je 1 000		Männer	Frauen		
	Einwohner	bestehende Ehen ¹⁾				
Deutschland						
1990	1,95	8,05	38,5	35,7	11,5	273,8
1991	1,70	7,05	39,1	36,2	11,7	240,1
1992	1,67	6,94	39,0	36,1	11,5	239,3
1993	1,93	8,02	39,2	36,3	11,6	278,4
1994	2,04	8,50	39,3	36,5	12,0	299,0
1995	2,07	8,68	39,5	36,8	12,1	308,6
1996	2,14	9,00	39,8	37,1	12,2	323,8
1997	2,29	9,89	40,1	37,4	12,4	350,4
1998	2,35	10,21	40,5	37,8	12,6	362,5
1999	2,32	9,90	40,9	38,2	12,8	362,1
2000	2,37	10,13	41,2	38,6	12,9	373,1
2001	2,40	10,34	41,4	38,7	12,9	383,6
2002	2,48	10,79	41,6	38,9	12,9	401,2
2003	2,59	11,38	42,0	39,3	13,1	424,1
2004	2,59	11,46	42,5	39,8	13,4	424,9
2005	2,45	10,88	43,0	40,3	13,6	403,7
2006	2,32	10,39	43,3	40,6	13,7	384,9
Früheres Bundesgebiet⁴⁾						
1950	1,69	6,75	.	.	10,5	.
1955	0,92	.	.	.	9,9	.
1960	0,88	3,57	38,1	34,8	9,3	.
1965	1,00	3,92	36,7	33,6	9,0	.
1970	1,26	5,09	36,4	33,5	9,2	151,0
1975	1,73	6,74	36,2	33,4	9,7	223,9
1976	1,75	6,88	36,2	33,4	9,7	231,2
1977	1,22	4,77	35,7	32,9	9,3	164,3
1978	0,53	2,08	37,8	35,1	10,4	68,9
1979	1,30	5,10	37,2	34,5	10,9	173,8
1980	1,56	6,13	37,2	34,4	11,1	215,0
1981	1,78	7,23	37,3	34,4	11,2	250,1
1982	1,92	7,84	37,4	34,5	11,3	275,2
1983	1,98	8,06	37,9	35,1	11,6	282,4
1984	2,13	8,71	38,3	35,4	11,9	305,0
1985	2,10	8,61	38,4	35,5	11,9	302,2
1986	2,01	8,26	38,4	35,5	11,7	291,7
1987	2,12	8,76	38,8	35,9	12,0	308,3
1988	2,09	8,66	39,0	36,1	12,1	306,2
1989	2,04	8,46	39,2	36,3	12,1	301,3
1990	1,94	8,10	39,2	36,3	12,0	291,7
1991	1,99	8,28	39,3	36,4	11,9	302,3
1992	1,92	8,02	39,3	36,4	11,7	295,7
1993	2,11	8,82	39,6	36,7	11,9	325,3
1994	2,17	9,10	39,7	36,8	12,2	337,0
1995	2,19	9,23	39,8	37,0	12,2	340,5
1996	2,25	9,52	40,0	37,2	12,2	352,6
1997	2,37	10,37	40,3	37,5	12,3	373,2
1998	2,40	10,57	40,6	37,9	12,4	378,8
1999	2,38	10,18	41,0	38,2	12,5	375,6
2000	2,42	10,40	41,2	38,6	12,6	384,5
2001	2,46	10,65	41,4	38,7	12,6	395,1
2002	2,55	11,16	41,6	38,9	12,6	413,2
2003	2,67	11,76	41,9	39,2	12,8	436,1
2004	2,66	11,84	42,5	39,7	13,1	436,0
2005	2,51	11,24	42,9	40,2	13,2	413,7
2006	2,38	10,74	43,3	40,5	13,4	394,4
Neue Länder und Berlin-Ost⁵⁾						
1990	1,98	7,90	35,9	33,4	9,6	223,1
1991	0,56	2,26	36,1	33,6	9,5	63,9
1992	0,65	2,63	35,0	32,5	8,7	77,8
1993	1,17	4,76	36,1	33,5	9,9	140,7
1994	1,47	6,01	37,0	34,4	11,0	181,2
1995	1,51	6,15	37,7	35,0	11,6	193,0
1996	1,60	6,58	38,6	35,9	12,4	213,5
1997	1,88	7,75	39,2	36,6	13,0	257,1
1998	2,07	8,57	39,9	37,2	13,6	293,8
1999	2,06	8,59	40,5	38,0	14,0	303,6
2000	2,12	8,86	41,1	38,6	14,4	323,1
2001	2,11	8,87	41,5	39,0	14,7	331,8
2002	2,12	8,99	41,9	39,4	14,8	345,7
2003	2,22	9,49	42,3	39,8	14,9	370,9
2004	2,22	9,55	42,8	40,4	15,2	374,0
2005	2,10	9,11	43,4	40,9	15,6	355,8
2006	1,97	8,59	43,8	41,3	15,7	338,3

1) Jeweils bezogen auf die Zahl der verheirateten Frauen (am Jahresanfang).

2) Bis 1981 nach Geburts-, ab 1982 nach Altersjahren.

3) Summe der ehedauerspezifischen Scheidungsziffern, die sich als geschiedene Ehen eines Eheschließungsjahrgangs je 1 000 geschlossene

Ehen des gleichen Jahrgangs ergeben, für die Ehedauer von 0 bis 25 Jahren.

4) Ab 1995 einschl. Berlin-Ost.

5) Ab 1995 ohne Berlin-Ost.



6 Regionale Ergebnisse

6 Regionale Ergebnisse

6.1 Geburtenhäufigkeit 2006 nach Ländern *)

Land	Altersjahre	
	Zusammengefasste Geburtenziffer (je 1 000 Frauen)	
	Frauen im Alter von ... bis unter ... Jahren	
	15 - 45	15 - 50
Baden-Württemberg	1 339,1	1 340,7
Bayern	1 318,2	1 319,4
Berlin	1 210,8	1 212,6
Brandenburg	1 294,1	1 294,8
Bremen	1 262,1	1 263,8
Hamburg	1 214,6	1 216,6
Hessen	1 330,5	1 332,2
Mecklenburg-Vorpommern	1 322,9	1 323,6
Niedersachsen	1 382,7	1 383,8
Nordrhein-Westfalen	1 357,4	1 358,6
Rheinland-Pfalz	1 323,1	1 324,5
Saarland	1 224,1	1 224,8
Sachsen	1 336,4	1 337,2
Sachsen-Anhalt	1 272,6	1 273,3
Schleswig-Holstein	1 377,7	1 378,6
Thüringen	1 253,8	1 254,5
Deutschland	1 327,9	1 329,1

*) Zusammengefasste Geburtenziffer, "durchschnittliche Kinderzahl je 1 000 Frauen":

Summe der altersspezifischen Geburtenziffern. Alter nach Altersjahrmethode abgegrenzt.

- Siehe auch Erläuterungen, Punkte 3.3.4 und 3.3.5. -

6 Regionale Ergebnisse

6.2 Durchschnittliche fernere Lebenserwartung nach Ländern ¹⁾

Sterbetafel 2004/2006

Land	Im Alter von ... Jahren						
	0	1	20	40	60	65	80
Männlich							
Baden-Württemberg	78,02	77,31	58,58	39,28	21,50	17,55	7,86
Bayern ²⁾	77,20	76,47	57,75	38,49	20,88	17,01	7,58
Berlin	76,27	75,57	56,82	37,59	20,46	16,76	7,69
Brandenburg	75,39	74,70	56,02	36,89	19,94	16,16	7,04
Bremen	75,64	74,98	56,26	37,22	20,36	16,79	7,88
Hamburg	76,65	75,97	57,23	37,84	20,58	16,89	7,84
Hessen	77,24	76,55	57,83	38,59	20,95	17,10	7,66
Mecklenburg-Vorpommern	74,53	73,87	55,29	36,32	19,70	15,95	7,04
Niedersachsen	76,47	75,88	57,16	37,95	20,56	16,76	7,49
Nordrhein-Westfalen	76,17	75,57	56,84	37,58	20,14	16,37	7,26
Rheinland-Pfalz	76,53	75,85	57,18	37,96	20,38	16,56	7,35
Saarland	75,37	74,73	56,04	36,80	19,64	16,01	7,07
Sachsen	76,09	75,35	56,65	37,44	20,45	16,65	7,40
Sachsen-Anhalt	74,55	73,78	55,17	36,14	19,43	15,72	6,93
Schleswig-Holstein	76,55	75,88	57,18	37,96	20,61	16,81	7,51
Thüringen	75,36	74,75	56,11	36,97	19,78	16,00	6,99
Deutschland	76,64	75,97	57,24	37,98	20,58	16,77	7,51
Weiblich							
Baden-Württemberg	83,02	82,27	63,47	43,80	25,19	20,81	9,21
Bayern ²⁾	82,38	81,64	62,82	43,17	24,61	20,26	8,75
Berlin	81,57	80,84	62,04	42,43	24,11	19,89	8,95
Brandenburg	81,54	80,82	62,01	42,39	23,89	19,52	8,37
Bremen	81,51	80,88	62,10	42,56	24,47	20,32	9,30
Hamburg	81,80	81,10	62,28	42,63	24,42	20,23	9,15
Hessen	82,23	81,55	62,76	43,14	24,66	20,33	8,96
Mecklenburg-Vorpommern	81,38	80,65	61,88	42,28	23,84	19,50	8,32
Niedersachsen	81,97	81,27	62,48	42,86	24,49	20,20	8,86
Nordrhein-Westfalen	81,53	80,87	62,08	42,45	24,14	19,89	8,70
Rheinland-Pfalz	81,64	80,96	62,16	42,55	24,13	19,85	8,58
Saarland	80,77	80,09	61,31	41,75	23,52	19,31	8,26
Sachsen	82,35	81,58	62,79	43,17	24,59	20,21	8,84
Sachsen-Anhalt	81,12	80,42	61,68	42,13	23,70	19,39	8,39
Schleswig-Holstein	81,70	80,98	62,18	42,60	24,33	20,05	8,80
Thüringen	81,55	80,83	62,05	42,44	23,86	19,48	8,34
Deutschland	82,08	81,37	62,56	42,92	24,49	20,18	8,87

¹⁾ Es beziehen sich: Das Alter 0 auf den Zeitpunkt der Geburt, die anderen Altersangaben auf den Zeitpunkt, an dem jemand genau x Jahre alt geworden ist.

²⁾ Die Werte für Bayern wurden aufgrund einer länderspezifischen Methodik ermittelt.

6.3 Eheschließungen, Geborene und

Schlüssel Nr.	Kreisfreie Stadt bzw. Landkreis Regierungsbezirk Land	Durchschnittliche Bevölkerung	Ehe- schlie- ßungen	Lebendgeborene		Tot- geborene
				insgesamt	darunter Eltern nicht miteinander verheiratet	
Baden-						
8 1 11	Stuttgart, Landeshauptstadt	593 244	2 331	5 495	1 161	17
8 1 15	Böblingen	372 224	1 560	3 453	529	11
8 1 16	Esslingen	514 207	2 078	4 636	719	11
8 1 17	Göppingen	257 318	1 146	2 150	349	11
8 1 18	Ludwigsburg	513 798	2 234	4 701	702	11
8 1 19	Rems-Murr-Kreis	417 678	1 723	3 540	579	8
8 1 21	Heilbronn, Stadt	121 498	528	1 106	212	3
8 1 25	Heilbronn	329 912	1 418	2 782	449	8
8 1 26	Hohenlohekreis	109 818	568	936	135	2
8 1 27	Schwäbisch Hall	189 579	948	1 689	346	2
8 1 28	Main-Tauber-Kreis	136 783	652	1 039	210	4
8 1 35	Heidenheim	134 722	550	1 044	206	7
8 1 36	Ostalbkreis	316 161	1 389	2 756	464	9
8 1	Reg.-Bez. Stuttgart	4 006 941	17 125	35 327	6 061	104
8 2 11	Baden-Baden, Stadt	54 734	421	390	106	1
8 2 12	Karlsruhe, Stadt	285 756	1 338	2 481	646	16
8 2 15	Karlsruhe	430 033	1 889	3 535	617	13
8 2 16	Rastatt	228 302	1 019	1 751	366	7
8 2 21	Heidelberg, Stadt	143 897	901	1 184	271	5
8 2 22	Mannheim, Universitätsstadt	307 846	1 195	2 680	672	11
8 2 25	Neckar-Odenwald-Kreis	150 382	653	1 206	250	6
8 2 26	Rhein-Neckar-Kreis	533 774	2 435	4 467	805	14
8 2 31	Pforzheim, Stadt	119 168	491	1 080	218	1
8 2 35	Calw	160 727	689	1 292	214	1
8 2 36	Enzkreis	196 231	803	1 466	225	7
8 2 37	Freudenstadt	122 444	578	1 014	194	3
8 2	Reg.-Bez. Karlsruhe	2 733 294	12 412	22 546	4 584	85
8 3 11	Freiburg im Breisgau, Stadt	216 447	1 308	1 972	598	4
8 3 15	Breisgau-Hochschwarzwald	250 128	1 302	2 128	525	7
8 3 16	Emmendingen	156 871	760	1 348	310	5
8 3 17	Ortenaukreis	416 680	1 977	3 556	903	7
8 3 25	Rottweil	141 989	619	1 189	226	1
8 3 26	Schwarzwald-Baar-Kreis	210 957	918	1 702	356	2
8 3 27	Tuttlingen	135 284	627	1 266	208	4
8 3 35	Konstanz	274 571	1 427	2 121	548	11
8 3 36	Lörrach	221 695	1 012	1 690	398	7
8 3 37	Waldshut	167 290	786	1 319	331	2
8 3	Reg.-Bez. Freiburg	2 191 913	10 736	18 291	4 403	50
8 4 15	Reutlingen	281 933	1 278	2 416	421	9
8 4 16	Tübingen	216 616	1 116	1 973	380	8
8 4 17	Zollernalbkreis	192 505	827	1 576	260	9
8 4 21	Ulm, Universitätsstadt	120 748	601	1 138	219	1
8 4 25	Alb-Donau-Kreis	190 182	780	1 731	268	10
8 4 26	Biberach	188 693	848	1 718	306	6
8 4 35	Bodenseekreis	206 099	1 078	1 609	358	9
8 4 36	Ravensburg	275 858	1 386	2 465	512	9
8 4 37	Sigmaringen	133 244	593	1 165	232	3
8 4	Reg.-Bez. Tübingen	1 805 878	8 507	15 791	2 956	64
8	Land insgesamt	10 738 025	48 780	91 955	18 004	303

- 1) Ohne Totgeborene, nachträglich beurkundete Kriegssterbefälle und gerichtliche Todeserklärungen.
2) Vor Vollendung des 7. Lebensjahres.
3) Bezogen auf die Lebendgeborenen des Berichtszeitraumes.

Ergebnisse

Gestorbene 2006 nach Kreisen

insgesamt	Gestorbene 1)		Eheschließungen	Lebendgeborene	Gestorbene 1)	Gestorbene im 1. Lebensjahr je 1000 Lebendgeborene 3)	Schlüssel Nr.
	und zwar						
	im 1. Lebensjahr	in den ersten 7 Lebens-tagen 2)	je 1000 Einwohner				
Württemberg							
5 081	18	9	3,9	9,3	8,6	3,3	8 1 11
2 755	10	8	4,2	9,3	7,4	2,9	8 1 15
4 000	20	11	4,0	9,0	7,8	4,3	8 1 16
2 450	5	1	4,5	8,4	9,5	2,3	8 1 17
4 097	21	14	4,3	9,1	8,0	4,5	8 1 18
3 463	10	6	4,1	8,5	8,3	2,8	8 1 19
1 136	8	5	4,3	9,1	9,3	7,2	8 1 21
2 751	12	11	4,3	8,4	8,3	4,3	8 1 25
1 020	3	2	5,2	8,5	9,3	3,2	8 1 26
1 735	2	1	5,0	8,9	9,2	1,2	8 1 27
1 349	4	1	4,8	7,6	9,9	3,8	8 1 28
1 249	4	2	4,1	7,7	9,3	3,8	8 1 35
2 851	5	4	4,4	8,7	9,0	1,8	8 1 36
33 937	122	75	4,3	8,8	8,5	3,5	8 1
630	2	2	7,7	7,1	11,5	5,1	8 2 11
2 672	10	6	4,7	8,7	9,4	4,0	8 2 12
3 706	10	4	4,4	8,2	8,6	2,8	8 2 15
2 065	5	1	4,5	7,7	9,0	2,9	8 2 16
1 155	6	1	6,3	8,2	8,0	5,1	8 2 21
2 954	9	6	3,9	8,7	9,6	3,4	8 2 22
1 464	2	1	4,3	8,0	9,7	1,7	8 2 25
4 816	14	8	4,6	8,4	9,0	3,1	8 2 26
1 229	3	2	4,1	9,1	10,3	2,8	8 2 31
1 368	6	4	4,3	8,0	8,5	4,6	8 2 35
1 531	1	1	4,1	7,5	7,8	0,7	8 2 36
1 107	6	1	4,7	8,3	9,0	5,9	8 2 37
24 697	74	37	4,5	8,2	9,0	3,3	8 2
1 724	5	3	6,0	9,1	8,0	2,5	8 3 11
1 999	3	-	5,2	8,5	8,0	1,4	8 3 15
1 386	5	3	4,8	8,6	8,8	3,7	8 3 16
3 700	18	9	4,7	8,5	8,9	5,1	8 3 17
1 292	-	-	4,4	8,4	9,1	-	8 3 25
2 072	8	5	4,4	8,1	9,8	4,7	8 3 26
1 115	5	2	4,6	9,4	8,2	3,9	8 3 27
2 446	2	1	5,2	7,7	8,9	0,9	8 3 35
1 881	9	6	4,6	7,6	8,5	5,3	8 3 36
1 478	7	4	4,7	7,9	8,8	5,3	8 3 37
19 093	62	33	4,9	8,3	8,7	3,4	8 3
2 433	4	2	4,5	8,6	8,6	1,7	8 4 15
1 455	3	3	5,2	9,1	6,7	1,5	8 4 16
1 740	8	2	4,3	8,2	9,0	5,1	8 4 17
1 004	2	1	5,0	9,4	8,3	1,8	8 4 21
1 585	7	2	4,1	9,1	8,3	4,0	8 4 25
1 528	6	4	4,5	9,1	8,1	3,5	8 4 26
1 752	4	2	5,2	7,8	8,5	2,5	8 4 35
2 340	5	3	5,0	8,9	8,5	2,0	8 4 36
1 098	2	1	4,5	8,7	8,2	1,7	8 4 37
14 935	41	20	4,7	8,7	8,3	2,6	8 4
92 662	299	165	4,5	8,6	8,6	3,3	8

6.3 Eheschließungen, Geborene und

Schlüssel Nr.	Kreisfreie Stadt bzw. Landkreis Regierungsbezirk Land	Durchschnittliche Bevölkerung	Ehe- schlie- bungen	Lebendgeborene		Tot- geborene
				insgesamt	darunter Eltern nicht miteinander verheiratet	
Bay						
9 1 61	Ingolstadt, Stadt	121 687	503	1 178	271	2
9 1 62	München, Landeshauptstadt	1 278 559	4 719	13 202	3 208	41
9 1 63	Rosenheim, Stadt	60 232	208	531	139	1
9 1 71	Altötting	108 956	519	880	210	2
9 1 72	Berchtesgadener Land	102 432	517	798	234	3
9 1 73	Bad Tölz-Wolfratshausen	120 333	648	1 012	249	6
9 1 74	Dachau	134 617	566	1 236	263	5
9 1 75	Ebersberg	124 453	553	1 185	216	1
9 1 76	Eichstätt	123 117	571	1 083	162	4
9 1 77	Erding	123 358	538	1 170	236	7
9 1 78	Freising	160 985	748	1 598	341	4
9 1 79	Fürstenfeldbruck	199 971	752	1 629	343	5
9 1 80	Garmisch-Partenkirchen	87 154	619	725	237	1
9 1 81	Landsberg a. Lech	112 076	786	928	210	1
9 1 82	Miesbach	95 103	761	776	195	3
9 1 83	Mühldorf a. Inn	110 753	472	902	210	1
9 1 84	München	309 991	1 409	2 873	514	6
9 1 85	Neuburg-Schrobenhausen	91 084	457	778	139	-
9 1 86	Pfaffenhofen a. d. Ilm	115 864	475	1 017	209	5
9 1 87	Rosenheim	246 894	1 342	2 034	506	7
9 1 88	Starnberg	128 883	767	1 047	221	1
9 1 89	Traunstein	170 644	939	1 384	346	5
9 1 90	Weilheim-Schongau	130 864	579	1 134	273	5
9 1	Reg.-Bez. Oberbayern	4 258 010	19 448	39 100	8 932	116
9 2 61	Landshut, Stadt	61 757	318	490	118	1
9 2 62	Passau, Stadt	50 545	334	323	98	1
9 2 63	Straubing, Stadt	44 651	203	352	95	2
9 2 71	Deggendorf	117 567	606	969	236	5
9 2 72	Freyung-Grafenau	81 173	395	606	194	3
9 2 73	Kelheim	113 101	521	1 010	203	3
9 2 74	Landshut	148 016	594	1 270	257	5
9 2 75	Passau	188 810	905	1 438	405	4
9 2 76	Regen	81 112	410	573	155	1
9 2 77	Rottal-Inn	119 235	563	963	287	-
9 2 78	Straubing-Bogen	97 785	440	819	163	3
9 2 79	Dingolfing-Landau	91 806	386	772	164	2
9 2	Reg.-Bez. Niederbayern	1 195 557	5 675	9 585	2 375	30
9 3 61	Amberg, Stadt	44 506	220	312	72	1
9 3 62	Regensburg, Stadt	130 153	922	1 210	311	6
9 3 63	Weiden i. d. OPf., Stadt	42 604	183	336	104	-
9 3 71	Amberg-Weizbach	107 889	422	796	158	2
9 3 72	Cham	130 490	632	979	186	3
9 3 73	Neumarkt i. d. OPf.	128 649	621	1 116	191	3
9 3 74	Neustadt a. d. Waldnaab	99 742	370	772	175	2
9 3 75	Regensburg	182 281	727	1 535	277	8
9 3 76	Schwandorf	144 644	741	1 141	207	2
9 3 77	Tirschenreuth	77 370	341	535	113	2
9 3	Reg.-Bez. Oberpfalz	1 088 327	5 179	8 732	1 794	29

1) Ohne Totgeborene, nachträglich beurkundete Kriegssterbefälle und gerichtliche Todeserklärungen.

2) Vor Vollendung des 7. Lebensjahres.

3) Bezogen auf die Lebendgeborenen des Berichtszeitraumes.

Gestorbene 2006 nach Kreisen

Gestorbene 1)			Eheschließungen	Lebendgeborene	Gestorbene 1)	Gestorbene im 1. Lebensjahr je 1000 Lebendgeborene 3)	Schlüssel Nr.
insgesamt	und zwar						
	im 1. Lebensjahr	in den ersten 7 Lebens-tagen 2)	je 1000 Einwohner				
ern							
1 130	8	5	4,1	9,7	9,3	6,8	9 1 61
10 550	41	24	3,7	10,3	8,3	3,1	9 1 62
548	3	2	3,5	8,8	9,1	5,6	9 1 63
1 107	2	1	4,8	8,1	10,2	2,3	9 1 71
1 147	1	-	5,0	7,8	11,2	1,3	9 1 72
1 066	4	2	5,4	8,4	8,9	4,0	9 1 73
1 145	3	3	4,2	9,2	8,5	2,4	9 1 74
968	4	4	4,4	9,5	7,8	3,4	9 1 75
976	4	4	4,6	8,8	7,9	3,7	9 1 76
956	7	3	4,4	9,5	7,7	6,0	9 1 77
1 110	6	2	4,6	9,9	6,9	3,8	9 1 78
1 622	1	-	3,8	8,1	8,1	0,6	9 1 79
999	1	-	7,1	8,3	11,5	1,4	9 1 80
879	1	-	7,0	8,3	7,8	1,1	9 1 81
890	4	3	8,0	8,2	9,4	5,2	9 1 82
1 087	2	1	4,3	8,1	9,8	2,2	9 1 83
2 628	3	2	4,5	9,3	8,5	1,0	9 1 84
851	5	4	5,0	8,5	9,3	6,4	9 1 85
935	6	3	4,1	8,8	8,1	5,9	9 1 86
2 368	4	2	5,4	8,2	9,6	2,0	9 1 87
1 155	2	1	6,0	8,1	9,0	1,9	9 1 88
1 673	4	3	5,5	8,1	9,8	2,9	9 1 89
1 154	2	-	4,4	8,7	8,8	1,8	9 1 90
36 944	118	69	4,6	9,2	8,7	3,0	9 1
723	1	-	5,1	7,9	11,7	2,0	9 2 61
534	2	1	6,6	6,4	10,6	6,2	9 2 62
526	4	2	4,5	7,9	11,8	11,4	9 2 63
1 169	4	2	5,2	8,2	9,9	4,1	9 2 71
858	3	2	4,9	7,5	10,6	5,0	9 2 72
1 076	2	1	4,6	8,9	9,5	2,0	9 2 73
1 226	5	4	4,0	8,6	8,3	3,9	9 2 74
1 861	3	1	4,8	7,6	9,9	2,1	9 2 75
895	2	2	5,1	7,1	11,0	3,5	9 2 76
1 358	3	2	4,7	8,1	11,4	3,1	9 2 77
860	4	3	4,5	8,4	8,8	4,9	9 2 78
776	1	-	4,2	8,4	8,5	1,3	9 2 79
11 862	34	20	4,7	8,0	9,9	3,5	9 2
471	1	1	4,9	7,0	10,6	3,2	9 3 61
1 356	3	1	7,1	9,3	10,4	2,5	9 3 62
485	1	-	4,3	7,9	11,4	3,0	9 3 63
1 065	3	1	3,9	7,4	9,9	3,8	9 3 71
1 372	5	2	4,8	7,5	10,5	5,1	9 3 72
1 117	3	2	4,8	8,7	8,7	2,7	9 3 73
1 012	4	2	3,7	7,7	10,1	5,2	9 3 74
1 479	2	2	4,0	8,4	8,1	1,3	9 3 75
1 461	5	3	5,1	7,9	10,1	4,4	9 3 76
856	1	-	4,4	6,9	11,1	1,9	9 3 77
10 674	28	14	4,8	8,0	9,8	3,2	9 3

6.3 Eheschließungen, Geborene und

Schlüssel Nr.	Kreisfreie Stadt bzw. Landkreis Regierungsbezirk Land	Durchschnittliche Bevölkerung	Ehe- schlie- bungen	Lebendgeborene		Tot- geborene
				insgesamt	darunter Eltern nicht miteinander verheiratet	
Bay						
9 4 61	Bamberg, Stadt	69 746	447	570	179	1
9 4 62	Bayreuth, Stadt	73 616	276	529	139	1
9 4 63	Coburg, Stadt	41 768	274	313	98	1
9 4 64	Hof, Stadt	48 443	194	327	84	-
9 4 71	Bamberg	144 916	653	1 179	269	3
9 4 72	Bayreuth	108 430	535	840	177	4
9 4 73	Coburg	91 105	301	681	189	2
9 4 74	Forchheim	113 481	558	925	197	4
9 4 75	Hof	105 147	422	702	184	3
9 4 76	Kronach	73 280	336	512	129	3
9 4 77	Kulmbach	76 890	395	571	133	1
9 4 78	Lichtenfels	69 792	309	467	113	-
9 4 79	Wunsiedel i. Fichtelgebirge	81 047	330	524	149	-
9 4	Reg.-Bez. Oberfranken	1 097 660	5 030	8 140	2 040	23
9 5 61	Ansbach, Stadt	40 532	191	382	95	1
9 5 62	Erlangen, Stadt	103 469	436	938	217	5
9 5 63	Fürth, Stadt	113 596	536	990	258	1
9 5 64	Nürnberg, Stadt	498 936	2 057	4 267	1 156	17
9 5 65	Schwabach, Stadt	38 816	161	304	69	1
9 5 71	Ansbach	183 317	891	1 484	296	11
9 5 72	Erlangen-Höchststadt	130 684	597	1 061	207	3
9 5 73	Fürth	114 083	464	827	206	5
9 5 74	Nürnberger Land	168 317	789	1 213	250	4
9 5 75	Neustadt a.d. Aisch-Bad Windsch.	99 706	459	738	148	1
9 5 76	Roth	125 510	706	916	150	3
9 5 77	Weißenburg-Gunzenhausen	94 462	408	740	150	-
9 5	Reg.-Bez. Mittelfranken	1 711 427	7 695	13 860	3 202	52
9 6 61	Aschaffenburg, Stadt	68 645	391	649	175	1
9 6 62	Schweinfurt, Stadt	54 098	258	452	142	-
9 6 63	Würzburg, Stadt	134 080	551	957	260	3
9 6 71	Aschaffenburg	174 819	698	1 335	276	7
9 6 72	Bad Kissingen	107 674	524	787	208	2
9 6 73	Rhön-Grabfeld	85 755	310	661	163	4
9 6 74	Haßberge	87 407	389	697	191	2
9 6 75	Kitzingen	89 376	450	695	162	1
9 6 76	Miltenberg	131 156	598	1 076	234	5
9 6 77	Main-Spessart	130 969	553	971	223	5
9 6 78	Schweinfurt	115 583	487	828	182	1
9 6 79	Würzburg	159 999	722	1 293	282	3
9 6	Reg.-Bez. Unterfranken	1 339 560	5 931	10 401	2 498	34
9 7 61	Augsburg, Stadt	262 492	1 164	2 377	611	7
9 7 62	Kaufbeuren, Stadt	42 039	236	335	93	2
9 7 63	Kempten (Allgäu), Stadt	61 441	299	562	153	1
9 7 64	Memmingen, Stadt	41 151	231	373	78	-
9 7 71	Aichach-Friedberg	127 503	590	1 001	207	4
9 7 72	Augsburg	241 203	1 038	1 906	384	4
9 7 73	Dillingen a.d. Donau	95 334	419	815	171	5
9 7 74	Günzburg	122 201	527	1 045	214	4
9 7 75	Neu-Ulm	163 476	666	1 473	272	5
9 7 76	Lindau (Bodensee)	79 636	432	626	169	1
9 7 77	Ostallgäu	134 729	733	1 160	229	4
9 7 78	Unterallgäu	135 759	570	1 100	244	7
9 7 79	Donau-Ries	130 653	588	1 093	201	2
9 7 80	Oberallgäu	150 481	936	1 138	285	2
9 7	Reg.-Bez. Schwaben	1 788 100	8 429	15 004	3 311	48
9	Land insgesamt	12 478 639	57 387	104 822	24 152	332

1) Ohne Totgeborene, nachträglich beurkundete Kriegssterbefälle und gerichtliche Todeserklärungen.

2) Vor Vollendung des 7. Lebensjahres.

3) Bezogen auf die Lebendgeborenen des Berichtszeitraumes.

Gestorbene 2006 nach Kreisen

Gestorbene 1)			Eheschließungen	Lebendgeborene	Gestorbene 1)	Gestorbene im 1. Lebensjahr je 1000 Lebendgeborene 3)	Schlüssel Nr.	
insgesamt	und zwar							
	im 1. Lebensjahr	in den ersten 7 Lebens-tagen 2)	je 1000 Einwohner					
ern								
	857	2	2	6,4	8,2	12,3	3,5	9 4 6 1
	801	4	2	3,7	7,2	10,9	7,6	9 4 6 2
	525	1	-	6,6	7,5	12,6	3,2	9 4 6 3
	654	1	-	4,0	6,8	13,5	3,1	9 4 6 4
	1 268	3	1	4,5	8,1	8,7	2,5	9 4 7 1
	1 155	5	3	4,9	7,7	10,7	6,0	9 4 7 2
	917	2	2	3,3	7,5	10,1	2,9	9 4 7 3
	1 100	5	3	4,9	8,2	9,7	5,4	9 4 7 4
	1 375	3	-	4,0	6,7	13,1	4,3	9 4 7 5
	875	2	1	4,6	7,0	11,9	3,9	9 4 7 6
	851	1	-	5,1	7,4	11,1	1,8	9 4 7 7
	757	-	-	4,4	6,7	10,8	-	9 4 7 8
	1 124	3	2	4,1	6,5	13,9	5,7	9 4 7 9
	12 259	32	16	4,6	7,4	11,2	3,9	9 4
	479	1	1	4,7	9,4	11,8	2,6	9 5 6 1
	882	2	-	4,2	9,1	8,5	2,1	9 5 6 2
	1 167	3	2	4,7	8,7	10,3	3,0	9 5 6 3
	5 419	21	15	4,1	8,6	10,9	4,9	9 5 6 4
	408	2	1	4,1	7,8	10,5	6,6	9 5 6 5
	1 755	8	4	4,9	8,1	9,6	5,4	9 5 7 1
	1 059	3	1	4,6	8,1	8,1	2,8	9 5 7 2
	1 054	1	-	4,1	7,2	9,2	1,2	9 5 7 3
	1 688	5	4	4,7	7,2	10,0	4,1	9 5 7 4
	1 004	1	-	4,6	7,4	10,1	1,4	9 5 7 5
	1 196	3	1	5,6	7,3	9,5	3,3	9 5 7 6
	986	2	-	4,3	7,8	10,4	2,7	9 5 7 7
	17 097	52	29	4,5	8,1	10,0	3,8	9 5
	743	-	-	5,7	9,5	10,8	-	9 6 6 1
	664	2	2	4,8	8,4	12,3	4,4	9 6 6 2
	1 400	4	3	4,1	7,1	10,4	4,2	9 6 6 3
	1 491	3	1	4,0	7,6	8,5	2,2	9 6 7 1
	1 241	1	1	4,9	7,3	11,5	1,3	9 6 7 2
	831	3	1	3,6	7,7	9,7	4,5	9 6 7 3
	837	1	1	4,5	8,0	9,6	1,4	9 6 7 4
	823	6	3	5,0	7,8	9,2	8,6	9 6 7 5
	1 141	6	2	4,6	8,2	8,7	5,6	9 6 7 6
	1 221	4	3	4,2	7,4	9,3	4,1	9 6 7 7
	1 004	6	2	4,2	7,2	8,7	7,2	9 6 7 8
	1 233	4	2	4,5	8,1	7,7	3,1	9 6 7 9
	12 629	40	21	4,4	7,8	9,4	3,8	9 6
	2 912	5	2	4,4	9,1	11,1	2,1	9 7 6 1
	497	4	3	5,6	8,0	11,8	11,9	9 7 6 2
	730	3	2	4,9	9,1	11,9	5,3	9 7 6 3
	492	1	1	5,6	9,1	12,0	2,7	9 7 6 4
	1 007	5	5	4,6	7,9	7,9	5,0	9 7 7 1
	2 100	8	3	4,3	7,9	8,7	4,2	9 7 7 2
	999	-	-	4,4	8,5	10,5	-	9 7 7 3
	1 157	1	1	4,3	8,6	9,5	1,0	9 7 7 4
	1 410	2	1	4,1	9,0	8,6	1,4	9 7 7 5
	805	1	1	5,4	7,9	10,1	1,6	9 7 7 6
	1 299	4	3	5,4	8,6	9,6	3,4	9 7 7 7
	1 233	6	3	4,2	8,1	9,1	5,5	9 7 7 8
	1 252	4	2	4,5	8,4	9,6	3,7	9 7 7 9
	1 375	1	1	6,2	7,6	9,1	0,9	9 7 8 0
	17 268	45	28	4,7	8,4	9,7	3,0	9 7
	118 733	349	197	4,6	8,4	9,5	3,3	9

6.3 Eheschließungen, Geborene und

Schlüssel Nr.	Kreisfreie Stadt bzw. Landkreis Regierungsbezirk Land	Durchschnittliche Bevölkerung	Ehe- schlie- bungen	Lebendgeborene		Tot- geborene
				insgesamt	darunter Eltern nicht miteinander verheiratet	
Ber						
11	Land insgesamt	3 399 896	11 634	29 627	13 761	110
Branden						
12 0 51	Brandenburg an der Havel, Stadt	73 886	286	525	342	1
12 0 52	Cottbus, Stadt	104 621	278	731	506	10
12 0 53	Frankfurt (Oder), Stadt	63 177	227	465	325	-
12 0 54	Potsdam, Stadt	148 126	880	1 467	821	8
12 0 60	Barnim	176 906	751	1 312	788	6
12 0 61	Dahme-Spreewald	161 799	726	1 119	602	6
12 0 62	Elbe-Elster	120 969	417	742	466	3
12 0 63	Havelland	155 072	551	1 094	589	9
12 0 64	Märkisch-Oderland	191 884	939	1 292	822	4
12 0 65	Oberhavel	200 597	844	1 466	795	9
12 0 66	Oberspreewald-Lausitz	130 818	487	763	509	4
12 0 67	Oder-Spree	189 948	1 018	1 294	813	9
12 0 68	Ostprignitz-Ruppin	107 442	483	762	517	7
12 0 69	Potsdam-Mittelmark	203 456	980	1 429	671	12
12 0 70	Prignitz	87 819	380	529	346	5
12 0 71	Spree-Neiße	135 914	579	822	518	5
12 0 72	Teltow-Fläming	162 009	783	1 178	687	3
12 0 73	Uckermark	138 305	707	893	589	2
12	Land insgesamt	2 552 747	11 316	17 883	10 706	103
Bre						
4 0 11	Bremen, Stadt	547 859	2 379	4 451	1 468	15
4 0 12	Bremerhaven, Stadt	116 417	471	1 055	413	2
4	Land insgesamt	664 276	2 850	5 506	1 881	17
Ham						
2	Land insgesamt	1 748 544	6 921	16 089	5 318	54
Hes						
6 4 11	Darmstadt, Stadt	140 367	854	1 379	309	6
6 4 12	Frankfurt am Main, Stadt	648 925	2 651	6 773	1 557	35
6 4 13	Offenbach am Main, Stadt	118 533	429	1 297	313	8
6 4 14	Wiesbaden, Landeshauptstadt	275 085	1 338	2 686	682	11
6 4 31	Bergstraße	265 741	1 235	1 993	397	2
6 4 32	Darmstadt-Dieburg	289 927	1 206	2 312	466	5
6 4 33	Groß-Gerau	251 996	1 001	2 103	361	5
6 4 34	Hochtaunuskreis	226 962	1 300	1 904	372	9
6 4 35	Main-Kinzig-Kreis	409 455	2 092	3 261	732	14
6 4 36	Main-Taunus-Kreis	224 241	861	2 064	371	2
6 4 37	Odenwaldkreis	99 932	432	757	157	2
6 4 38	Offenbach	336 868	1 284	2 916	583	25
6 4 39	Rheingau-Taunus-Kreis	184 655	929	1 349	285	3
6 4 40	Wetteraukreis	298 753	1 303	2 402	510	14
6 4	Reg.-Bez. Darmstadt	3 771 439	16 915	33 196	7 095	141

1) Ohne Totgeborene, nachträglich beurkundete Kriegssterbefälle und gerichtliche Todeserklärungen.

2) Vor Vollendung des 7. Lebensjahres.

3) Bezogen auf die Lebendgeborenen des Berichtszeitraumes.

Gestorbene 2006 nach Kreisen

Gestorbene 1)			Eheschließungen	Lebendgeborene	Gestorbene 1)	Gestorbene im 1. Lebensjahr je 1000 Lebendgeborene 3)	Schlüssel Nr.
insgesamt	und zwar						
	im 1. Lebensjahr	in den ersten 7 Lebens-tagen 2)	je 1000 Einwohner				
lin							
31 523	108	47	3,4	8,7	9,3	3,6	11
burg							
866	2	2	3,9	7,1	11,7	3,8	12 0 51
1 065	1	-	2,7	7,0	10,2	1,4	12 0 52
664	1	1	3,6	7,4	10,5	2,2	12 0 53
1 252	2	2	5,9	9,9	8,5	1,4	12 0 54
1 742	6	5	4,2	7,4	9,8	4,6	12 0 60
1 621	2	1	4,5	6,9	10,0	1,8	12 0 61
1 440	5	3	3,4	6,1	11,9	6,7	12 0 62
1 440	3	1	3,6	7,1	9,3	2,7	12 0 63
1 930	3	-	4,9	6,7	10,1	2,3	12 0 64
2 043	4	2	4,2	7,3	10,2	2,7	12 0 65
1 617	1	1	3,7	5,8	12,4	1,3	12 0 66
1 907	6	3	5,4	6,8	10,0	4,6	12 0 67
1 168	2	-	4,5	7,1	10,9	2,6	12 0 68
1 971	3	2	4,8	7,0	9,7	2,1	12 0 69
1 068	1	1	4,3	6,0	12,2	1,9	12 0 70
1 472	3	1	4,3	6,0	10,8	3,6	12 0 71
1 582	4	2	4,8	7,3	9,8	3,4	12 0 72
1 500	3	2	5,1	6,5	10,8	3,4	12 0 73
26 348	52	29	4,4	7,0	10,3	2,9	12
men							
5 765	13	8	4,3	8,1	10,5	2,9	4 0 11
1 446	8	7	4,0	9,1	12,4	7,6	4 0 12
7 211	21	15	4,3	8,3	10,9	3,8	4
burg							
17 101	56	30	4,0	9,2	9,8	3,5	2
sen							
1 332	3	1	6,1	9,8	9,5	2,2	6 4 11
5 723	19	9	4,1	10,4	8,8	2,8	6 4 12
1 045	6	2	3,6	10,9	8,8	4,6	6 4 13
2 646	12	3	4,9	9,8	9,6	4,5	6 4 14
2 606	1	1	4,6	7,5	9,8	0,5	6 4 31
2 453	5	2	4,2	8,0	8,5	2,2	6 4 32
2 301	7	2	4,0	8,3	9,1	3,3	6 4 33
2 157	4	3	5,7	8,4	9,5	2,1	6 4 34
3 823	13	7	5,1	8,0	9,3	4,0	6 4 35
1 910	5	3	3,8	9,2	8,5	2,4	6 4 36
996	7	3	4,3	7,6	10,0	9,2	6 4 37
2 851	16	7	3,8	8,7	8,5	5,5	6 4 38
1 693	1	-	5,0	7,3	9,2	0,7	6 4 39
2 811	10	5	4,4	8,0	9,4	4,2	6 4 40
34 347	109	48	4,5	8,8	9,1	3,3	6 4

6.3 Eheschließungen, Geborene und

Schlüssel Nr.	Kreisfreie Stadt bzw. Landkreis Regierungsbezirk Land	Durchschnittliche Bevölkerung	Ehe- schlie- bungen	Lebendgeborene		Tot- geborene
				insgesamt	darunter Eltern nicht miteinander verheiratet	
Hes						
6 5 31	Gießen	255 729	1 119	2 131	522	3
6 5 32	Lahn-Dill-Kreis	259 884	1 187	2 129	437	11
6 5 33	Limburg-Weilburg	175 175	845	1 465	319	4
6 5 34	Marburg-Biedenkopf	252 781	1 202	2 034	469	5
6 5 35	Vogelsbergkreis	115 278	562	808	198	4
6 5	Reg.-Bez. Gießen	1 058 847	4 915	8 567	1 945	27
6 6 11	Kassel, Stadt	193 841	856	1 652	506	2
6 6 31	Fulda	219 601	1 049	1 922	422	8
6 6 32	Hersfeld-Rotenburg	126 672	592	1 005	241	2
6 6 33	Kassel	242 931	1 151	1 625	400	4
6 6 34	Schwalm-Eder-Kreis	189 164	909	1 416	360	1
6 6 35	Waldeck-Frankenberg	167 765	824	1 310	347	1
6 6 36	Werra-Meißner-Kreis	108 880	433	711	208	1
6 6	Reg.-Bez. Kassel	1 248 854	5 814	9 641	2 484	19
6	Land insgesamt	6 079 140	27 644	51 404	11 524	187
Mecklenburg-						
13 0 01	Greifswald	53 176	220	472	293	2
13 0 02	Neubrandenburg	67 925	274	560	395	2
13 0 03	Rostock	199 324	825	1 612	1 026	5
13 0 04	Schwerin	96 473	404	780	495	2
13 0 05	Stralsund	58 563	288	435	290	4
13 0 06	Wismar	45 276	298	312	205	1
13 0 51	Bad Doberan	119 637	696	861	483	1
13 0 52	Demmin	85 983	414	615	401	2
13 0 53	Güstrow	105 071	514	788	532	4
13 0 54	Ludwigslust	127 851	563	982	569	2
13 0 55	Mecklenburg-Strelitz	82 956	408	535	313	3
13 0 56	Müritz	67 261	393	494	305	3
13 0 57	Nordvorpommern	111 591	682	780	479	3
13 0 58	Nordwestmecklenburg	119 803	586	920	522	3
13 0 59	Ostvorpommern	109 774	723	721	477	4
13 0 60	Parchim	102 018	471	685	405	6
13 0 61	Rügen	70 824	1 387	525	349	3
13 0 62	Uecker-Randow	76 736	294	561	381	1
13	Land insgesamt	1 700 242	9 440	12 638	7 920	51

1) Ohne Totgeborene, nachträglich beurkundete Kriegssterbefälle und gerichtliche Todeserklärungen.

2) Vor Vollendung des 7. Lebensjahres.

3) Bezogen auf die Lebendgeborenen des Berichtszeitraumes.

Gestorbene 2006 nach Kreisen

Gestorbene 1)			Eheschließungen	Lebendgeborene	Gestorbene 1)	Gestorbene im 1. Lebensjahr je 1000 Lebendgeborene 3)	Schlüssel Nr.
insgesamt	und zwar						
	im 1. Lebensjahr	in den ersten 7 Lebens-tagen 2)	je 1000 Einwohner				
sen							
2 203	12	7	4,4	8,3	8,6	5,6	6 5 31
2 747	9	3	4,6	8,2	10,6	4,2	6 5 32
1 795	8	4	4,8	8,4	10,2	5,5	6 5 33
2 269	7	2	4,8	8,0	9,0	3,4	6 5 34
1 236	3	2	4,9	7,0	10,7	3,7	6 5 35
10 250	39	18	4,6	8,1	9,7	4,6	6 5
2 039	6	3	4,4	8,5	10,5	3,6	6 6 11
2 020	4	1	4,8	8,8	9,2	2,1	6 6 31
1 464	3	1	4,7	7,9	11,6	3,0	6 6 32
2 498	8	4	4,7	6,7	10,3	4,9	6 6 33
2 042	5	3	4,8	7,5	10,8	3,5	6 6 34
1 832	13	9	4,9	7,8	10,9	9,9	6 6 35
1 348	6	3	4,0	6,5	12,4	8,4	6 6 36
13 243	45	24	4,7	7,7	10,6	4,7	6 6
57 840	193	90	4,5	8,5	9,5	3,8	6
Vorpommern							
514	-	-	4,1	8,9	9,7	-	13 0 01
612	3	-	4,0	8,2	9,0	5,4	13 0 02
1 837	6	2	4,1	8,1	9,2	3,7	13 0 03
1 047	7	2	4,2	8,1	10,9	9,0	13 0 04
736	1	1	4,9	7,4	12,6	2,3	13 0 05
520	-	-	6,6	6,9	11,5	-	13 0 06
1 000	2	-	5,8	7,2	8,4	2,3	13 0 51
953	4	1	4,8	7,2	11,1	6,5	13 0 52
1 070	3	-	4,9	7,5	10,2	3,8	13 0 53
1 348	4	2	4,4	7,7	10,5	4,1	13 0 54
814	5	4	4,9	6,4	9,8	9,3	13 0 55
709	3	1	5,8	7,3	10,5	6,1	13 0 56
1 180	1	-	6,1	7,0	10,6	1,3	13 0 57
1 070	2	1	4,9	7,7	8,9	2,2	13 0 58
1 220	-	-	6,6	6,6	11,1	-	13 0 59
1 036	4	2	4,6	6,7	10,2	5,8	13 0 60
741	3	-	19,6	7,4	10,5	5,7	13 0 61
878	3	2	3,8	7,3	11,4	5,3	13 0 62
17 285	51	18	5,6	7,4	10,2	4,0	13

6.3 Eheschließungen, Geborene und

Schlüssel Nr.	Kreisfreie Stadt bzw. Landkreis Regierungsbezirk Land	Durchschnittliche Bevölkerung	Ehe- schlie- bungen	Lebendgeborene		Tot- geborene
				insgesamt	darunter Eltern nicht miteinander verheiratet	
Nieder						
3 1 01	Braunschweig, Stadt	245 189	1 144	2 071	660	11
3 1 02	Salzgitter, Stadt	107 215	360	849	227	3
3 1 03	Wolfsburg, Stadt	120 876	712	942	260	3
3 1 51	Gifhorn	175 192	793	1 471	331	8
3 1 52	Göttingen	261 334	1 205	2 060	577	7
3 1 53	Goslar	150 640	686	958	336	2
3 1 54	Helmstedt	97 387	410	697	235	1
3 1 55	Northeim	146 158	677	1 024	286	2
3 1 56	Osterode am Harz	81 518	403	541	184	2
3 1 57	Peine	134 409	563	1 090	267	4
3 1 58	Wolfenbüttel	125 968	647	913	267	1
3 1	Bisher: Reg.-Bez. Braunschweig	1 645 884	7 600	12 616	3 630	44
3 2 41	Region Hannover	1 128 313	4 997	9 546	2 567	31
3 2 51	Diepholz	215 975	996	1 678	406	5
3 2 52	HamelN-Pyrmont	159 252	740	1 175	332	3
3 2 54	Hildesheim	290 023	1 234	2 166	671	13
3 2 55	Holzminden	77 419	299	537	143	2
3 2 56	Nienburg (Weser)	125 993	585	1 018	330	7
3 2 57	Schaumburg	165 384	713	1 309	354	11
3 2	Bisher: Reg.-Bez. Hannover	2 162 358	9 564	17 429	4 803	72
3 3 51	Celle	182 165	1 007	1 496	431	4
3 3 52	Cuxhaven	204 710	1 218	1 479	448	4
3 3 53	Harburg	242 117	1 138	1 890	475	1
3 3 54	Lüchow-Dannenberg	51 168	250	361	155	1
3 3 55	Lüneburg	175 560	881	1 525	485	3
3 3 56	Osterholz	112 591	621	860	217	4
3 3 57	Rotenburg (Wümme)	164 794	731	1 459	348	2
3 3 58	Soltau-Fallingbostel	142 397	731	1 218	341	2
3 3 59	Stade	196 806	1 115	1 722	446	2
3 3 60	Uelzen	96 720	432	752	236	2
3 3 61	Verden	134 031	578	1 111	280	3
3 3	Bisher: Reg.-Bez. Lüneburg	1 703 060	8 702	13 873	3 862	28
3 4 01	Delmenhorst, Stadt	75 609	310	639	180	7
3 4 02	Emden, Stadt	51 666	266	445	160	1
3 4 03	Oldenburg (Oldenburg), Stadt	158 701	806	1 415	535	4
3 4 04	Osnabrück, Stadt	163 329	794	1 354	422	2
3 4 05	Wilhelmshaven, Stadt	83 244	354	605	253	2
3 4 51	Ammerland	116 267	607	965	225	3
3 4 52	Aurich	190 244	1 539	1 559	521	7
3 4 53	Cloppenburg	156 237	691	1 683	310	6
3 4 54	Emsland	311 036	1 541	2 850	567	15
3 4 55	Friesland	101 290	939	706	217	3
3 4 56	Grafschaft Bentheim	134 629	633	1 222	207	5
3 4 57	Leer	165 207	911	1 373	336	7
3 4 58	Oldenburg	125 864	603	1 002	268	4
3 4 59	Osnabrück	359 320	1 652	3 132	677	11
3 4 60	Vechta	133 654	650	1 277	196	2
3 4 61	Wesermarsch	93 437	427	701	217	1
3 4 62	Wittmund	57 971	502	481	145	2
3 4	Bisher: Reg.-Bez. Weser-Ems	2 477 706	13 225	21 409	5 436	82
3	Land insgesamt	7 989 008	39 091	65 327	17 731	226

1) Ohne Totgeborene, nachträglich beurkundete Kriegssterbefälle und gerichtliche Todeserklärungen.

2) Vor Vollendung des 7. Lebensjahres.

3) Bezogen auf die Lebendgeborenen des Berichtszeitraumes.

Gestorbene 2006 nach Kreisen

Gestorbene 1)			Eheschließungen	Lebendgeborene	Gestorbene 1)	Gestorbene im 1. Lebensjahr je 1000 Lebendgeborene 3)	Schlüssel Nr.
insgesamt	und zwar						
	im 1. Lebensjahr	in den ersten 7 Lebens-tagen 2)	je 1000 Einwohner				
sachsen							
2 736	8	2	4,7	8,4	11,2	3,9	3 1 01
1 258	2	-	3,4	7,9	11,7	2,4	3 1 02
1 324	4	1	5,9	7,8	11,0	4,2	3 1 03
1 513	4	2	4,5	8,4	8,6	2,7	3 1 51
2 511	8	5	4,6	7,9	9,6	3,9	3 1 52
1 975	3	3	4,6	6,4	13,1	3,1	3 1 53
1 200	4	2	4,2	7,2	12,3	5,7	3 1 54
1 756	6	2	4,6	7,0	12,0	5,9	3 1 55
1 108	3	-	4,9	6,6	13,6	5,5	3 1 56
1 521	5	2	4,2	8,1	11,3	4,6	3 1 57
1 299	5	4	5,1	7,2	10,3	5,5	3 1 58
18 201	52	23	4,6	7,7	11,1	4,1	3 1
11 241	27	15	4,4	8,5	10,0	2,8	3 2 41
2 178	8	6	4,6	7,8	10,1	4,8	3 2 51
1 932	5	3	4,6	7,4	12,1	4,3	3 2 52
3 308	12	5	4,3	7,5	11,4	5,5	3 2 54
996	8	6	3,9	6,9	12,9	14,9	3 2 55
1 371	6	4	4,6	8,1	10,9	5,9	3 2 56
1 906	7	2	4,3	7,9	11,5	5,3	3 2 57
22 932	73	41	4,4	8,1	10,6	4,2	3 2
1 945	8	4	5,5	8,2	10,7	5,3	3 3 51
2 412	12	5	5,9	7,2	11,8	8,1	3 3 52
2 225	8	3	4,7	7,8	9,2	4,2	3 3 53
733	2	1	4,9	7,1	14,3	5,5	3 3 54
1 672	9	6	5,0	8,7	9,5	5,9	3 3 55
1 140	2	1	5,5	7,6	10,1	2,3	3 3 56
1 567	8	2	4,4	8,9	9,5	5,5	3 3 57
1 488	4	3	5,1	8,6	10,4	3,3	3 3 58
1 815	7	5	5,7	8,7	9,2	4,1	3 3 59
1 245	-	-	4,5	7,8	12,9	-	3 3 60
1 326	4	1	4,3	8,3	9,9	3,6	3 3 61
17 568	64	31	5,1	8,1	10,3	4,6	3 3
788	7	2	4,1	8,5	10,4	11,0	3 4 01
595	3	1	5,1	8,6	11,5	6,7	3 4 02
1 521	4	2	5,1	8,9	9,6	2,8	3 4 03
1 624	10	2	4,9	8,3	9,9	7,4	3 4 04
1 048	2	1	4,3	7,3	12,6	3,3	3 4 05
1 077	4	3	5,2	8,3	9,3	4,1	3 4 51
1 902	8	4	8,1	8,2	10,0	5,1	3 4 52
1 248	11	8	4,4	10,8	8,0	6,5	3 4 53
2 593	21	7	5,0	9,2	8,3	7,4	3 4 54
1 027	4	2	9,3	7,0	10,1	5,7	3 4 55
1 221	10	6	4,7	9,1	9,1	8,2	3 4 56
1 627	10	7	5,5	8,3	9,8	7,3	3 4 57
1 235	2	-	4,8	8,0	9,8	2,0	3 4 58
3 276	10	6	4,6	8,7	9,1	3,2	3 4 59
1 026	5	1	4,9	9,6	7,7	3,9	3 4 60
1 036	6	2	4,6	7,5	11,1	8,6	3 4 61
576	2	-	8,7	8,3	9,9	4,2	3 4 62
23 420	119	54	5,3	8,6	9,5	5,6	3 4
82 121	308	149	4,9	8,2	10,3	4,7	3

6.3 Eheschließungen, Geborene und

Schlüssel Nr.	Kreisfreie Stadt bzw. Landkreis Regierungsbezirk Land	Durchschnittliche Bevölkerung	Ehe- schlie- bungen	Lebendgeborene		Tot- geborene
				insgesamt	darunter Eltern nicht miteinander verheiratet	
Nordrhein-						
5 1 11	Düsseldorf, Stadt	576 090	2 507	5 332	1 314	22
5 1 12	Duisburg, Stadt	500 217	1 897	4 151	1 151	13
5 1 13	Essen, Stadt	584 136	2 292	4 740	1 303	17
5 1 14	Krefeld, Stadt	237 336	1 055	1 925	556	3
5 1 16	Mönchengladbach, Stadt	261 215	1 050	2 220	603	8
5 1 17	Mülheim an der Ruhr, Stadt	169 651	797	1 165	281	5
5 1 19	Oberhausen, Stadt	218 614	1 184	1 686	469	11
5 1 20	Remscheid, Stadt	115 392	455	958	189	1
5 1 22	Solingen, Stadt	163 291	801	1 376	306	9
5 1 24	Wuppertal, Stadt	358 813	1 504	3 062	821	13
5 1 54	Kleve	308 034	1 561	2 576	627	12
5 1 58	Mettmann	504 109	2 052	3 929	834	17
5 1 62	Rhein-Kreis Neuss	445 001	2 097	3 612	720	11
5 1 66	Viersen	303 840	1 281	2 287	553	6
5 1 70	Wesel	475 923	2 243	3 526	789	19
5 1	Reg.-Bez. Düsseldorf	5 221 663	22 776	42 545	10 516	167
5 3 13	Aachen, Stadt	258 054	1 219	2 144	538	8
5 3 14	Bonn, Stadt	313 291	1 652	3 106	676	14
5 3 15	Köln, Stadt	986 316	5 220	9 534	2 702	33
5 3 16	Leverkusen, Stadt	161 030	644	1 351	291	3
5 3 54	Aachen	310 196	1 296	2 464	596	10
5 3 58	Düren	271 867	1 183	2 190	532	2
5 3 62	Rhein-Erft-Kreis	463 127	1 966	3 698	819	16
5 3 66	Euskirchen	193 211	862	1 506	350	6
5 3 70	Heinsberg	257 324	1 251	2 107	491	6
5 3 74	Oberbergischer Kreis	289 100	1 340	2 389	464	10
5 3 78	Rheinisch-Bergischer Kreis	278 892	1 328	2 182	413	4
5 3 82	Rhein-Sieg-Kreis	598 354	2 613	4 861	939	23
5 3	Reg.-Bez. Köln	4 380 762	20 574	37 532	8 811	135
5 5 12	Botrop, Stadt	119 196	436	831	193	3
5 5 13	Gelsenkirchen, Stadt	267 417	1 252	2 205	660	9
5 5 15	Münster, Stadt	271 404	1 492	2 504	609	5
5 5 54	Borken	369 253	1 843	3 377	627	16
5 5 58	Coesfeld	221 202	1 442	1 847	355	7
5 5 62	Recklinghausen	644 839	2 612	4 685	1 153	18
5 5 66	Steinfurt	444 147	1 982	3 893	767	11
5 5 70	Warendorf	283 141	1 279	2 497	410	9
5 5	Reg.-Bez. Münster	2 620 597	12 338	21 839	4 774	78
5 7 11	Bielefeld, Stadt	326 336	1 491	2 939	616	12
5 7 54	Gütersloh	353 575	1 575	3 214	591	7
5 7 58	Herford	254 156	1 143	2 135	449	8
5 7 62	Höxter	153 083	623	1 244	247	6
5 7 66	Lippe	360 043	1 668	3 232	659	18
5 7 70	Minden-Lübbecke	321 299	1 384	2 853	642	9
5 7 74	Paderborn	298 892	1 502	2 835	590	16
5 7	Reg.-Bez. Detmold	2 067 384	9 386	18 452	3 794	76
5 9 11	Bochum, Stadt	384 651	1 591	2 899	797	12
5 9 13	Dortmund, Stadt	587 870	2 569	4 685	1 316	12
5 9 14	Hagen, Stadt	196 295	841	1 581	412	5
5 9 15	Hamm, Stadt	183 970	664	1 505	356	2
5 9 16	Herne, Stadt	170 460	645	1 248	310	3
5 9 54	Ennepe-Ruhr-Kreis	341 414	1 691	2 407	560	9
5 9 58	Hochsauerlandkreis	276 311	1 280	2 338	537	10
5 9 62	Märkischer Kreis	447 043	1 931	3 692	813	15
5 9 66	Olpe	141 577	690	1 192	208	7
5 9 70	Siegen-Wittgenstein	290 548	1 379	2 287	425	21
5 9 74	Soest	308 210	1 363	2 613	571	13
5 9 78	Unna	422 419	1 784	3 110	747	11
5 9	Reg.-Bez. Arnsberg	3 750 768	16 428	29 557	7 052	120
5	Land insgesamt	18 041 174	81 502	149 925	34 947	576

- 1) Ohne Totgeborene, nachträglich beurkundete Kriegssterbefälle und gerichtliche Todeserklärungen.
- 2) Vor Vollendung des 7. Lebensjahres.
- 3) Bezogen auf die Lebendgeborenen des Berichtszeitraumes.

Gestorbene 2006 nach Kreisen

Gestorbene 1)			Eheschließungen	Lebendgeborene	Gestorbene 1)	Gestorbene im 1. Lebensjahr je 1000 Lebendgeborene 3)	Schlüssel Nr.
insgesamt	und zwar						
	im 1. Lebensjahr	in den ersten 7 Lebens-tagen 2)	je 1000 Einwohner				
Westfalen							
6 089	27	11	4,4	9,3	10,6	5,1	5 1 11
5 923	24	9	3,8	8,3	11,8	5,8	5 1 12
7 306	22	11	3,9	8,1	12,5	4,6	5 1 13
2 451	9	5	4,4	8,1	10,3	4,7	5 1 14
2 811	8	4	4,0	8,5	10,8	3,6	5 1 16
2 076	6	2	4,7	6,9	12,2	5,2	5 1 17
2 594	9	4	5,4	7,7	11,9	5,3	5 1 19
1 303	4	2	3,9	8,3	11,3	4,2	5 1 20
1 809	5	4	4,9	8,4	11,1	3,6	5 1 22
3 943	5	3	4,2	8,5	11,0	1,6	5 1 24
3 153	14	7	5,1	8,4	10,2	5,4	5 1 54
5 066	20	10	4,1	7,8	10,0	5,1	5 1 58
4 156	17	7	4,7	8,1	9,3	4,7	5 1 62
2 980	12	7	4,2	7,5	9,8	5,2	5 1 66
4 624	16	11	4,7	7,4	9,7	4,5	5 1 70
56 284	198	97	4,4	8,1	10,8	4,7	5 1
2 222	9	5	4,7	8,3	8,6	4,2	5 3 13
2 839	10	7	5,3	9,9	9,1	3,2	5 3 14
9 217	39	23	5,3	9,7	9,3	4,1	5 3 15
1 563	9	4	4,0	8,4	9,7	6,7	5 3 16
3 064	5	3	4,2	7,9	9,9	2,0	5 3 54
2 575	8	2	4,4	8,1	9,5	3,7	5 3 58
4 351	11	7	4,2	8,0	9,4	3,0	5 3 62
2 036	9	5	4,5	7,8	10,5	6,0	5 3 66
2 405	10	6	4,9	8,2	9,3	4,7	5 3 70
2 929	6	5	4,6	8,3	10,1	2,5	5 3 74
2 640	10	7	4,8	7,8	9,5	4,6	5 3 78
5 034	17	9	4,4	8,1	8,4	3,5	5 3 82
40 875	143	83	4,7	8,6	9,3	3,8	5 3
1 352	1	1	3,7	7,0	11,3	1,2	5 5 12
3 376	18	8	4,7	8,2	12,6	8,2	5 5 13
2 303	8	5	5,5	9,2	8,5	3,2	5 5 15
3 134	18	7	5,0	9,1	8,5	5,3	5 5 54
1 900	15	11	6,5	8,3	8,6	8,1	5 5 58
7 289	21	9	4,1	7,3	11,3	4,5	5 5 62
3 963	21	9	4,5	8,8	8,9	5,4	5 5 66
2 500	5	4	4,5	8,8	8,8	2,0	5 5 70
25 817	107	54	4,7	8,3	9,9	4,9	5 5
3 488	11	8	4,6	9,0	10,7	3,7	5 7 11
2 931	14	7	4,5	9,1	8,3	4,4	5 7 54
2 725	8	5	4,5	8,4	10,7	3,7	5 7 58
1 567	3	2	4,1	8,1	10,2	2,4	5 7 62
3 843	17	6	4,6	9,0	10,7	5,3	5 7 66
3 567	19	8	4,3	8,9	11,1	6,7	5 7 70
2 302	11	6	5,0	9,5	7,7	3,9	5 7 74
20 423	83	42	4,5	8,9	9,9	4,5	5 7
4 432	20	10	4,1	7,5	11,5	6,9	5 9 11
6 425	20	11	4,4	8,0	10,9	4,3	5 9 13
2 250	14	7	4,3	8,1	11,5	8,9	5 9 14
1 933	8	-	3,6	8,2	10,5	5,3	5 9 15
2 010	7	4	3,8	7,3	11,8	5,6	5 9 16
3 997	12	7	5,0	7,1	11,7	5,0	5 9 54
2 873	11	6	4,6	8,5	10,4	4,7	5 9 58
4 708	16	9	4,3	8,3	10,5	4,3	5 9 62
1 333	4	2	4,9	8,4	9,4	3,4	5 9 66
2 904	13	8	4,7	7,9	10,0	5,7	5 9 70
3 210	16	10	4,4	8,5	10,4	6,1	5 9 74
4 267	15	8	4,2	7,4	10,1	4,8	5 9 78
40 342	156	82	4,4	7,9	10,8	5,3	5 9
183 741	687	358	4,5	8,3	10,2	4,6	5

6.3 Eheschließungen, Geborene und

Schlüssel Nr.	Kreisfreie Stadt bzw. Landkreis Regierungsbezirk Land	Durchschnittliche Bevölkerung	Ehe- schlie- bungen	Lebendgeborene		Tot- geborene
				insgesamt	darunter Eltern nicht miteinander verheiratet	
Rheinland-						
7 1 11	Koblenz, Stadt	106 238	471	858	235	6
7 1 31	Ahrweiler	129 950	612	924	214	5
7 1 32	Altenkirchen (Westerwald)	136 029	579	1 100	240	2
7 1 33	Bad Kreuznach	158 039	794	1 156	264	8
7 1 34	Birkenfeld	87 405	404	647	179	5
7 1 35	Cochem-Zell	65 509	391	467	93	2
7 1 37	Mayen-Koblenz	213 451	1 176	1 636	373	2
7 1 38	Neuwied	184 850	840	1 482	311	3
7 1 40	Rhein-Hunsrück-Kreis	105 497	521	778	158	4
7 1 41	Rhein-Lahn-Kreis	127 671	684	1 015	246	2
7 1 43	Westerwaldkreis	203 023	952	1 732	352	11
7 1	Bisher: Reg.-Bez. Koblenz	1 517 661	7 424	11 795	2 665	50
7 2 11	Trier, Stadt	100 198	660	907	282	6
7 2 31	Berncastel-Wittlich	113 780	631	867	202	3
7 2 32	Bitburg-Prüm	95 738	486	729	196	3
7 2 33	Daun	63 440	312	453	93	1
7 2 35	Trier-Saarburg	140 171	582	1 074	230	3
7 2	Bisher: Reg.-Bez. Trier	513 326	2 671	4 030	1 003	16
7 3 11	Frankenthal (Pfalz), Stadt	47 093	224	327	83	2
7 3 12	Kaiserslautern, Stadt	98 265	458	763	246	1
7 3 13	Landau in der Pfalz, Stadt	42 643	263	339	98	1
7 3 14	Ludwigshafen am Rhein, Stadt	163 536	580	1 484	363	5
7 3 15	Mainz, Stadt	195 178	817	1 726	366	6
7 3 16	Neustadt an der Weinstraße, St	53 615	294	417	104	-
7 3 17	Pirmasens, Stadt	42 762	216	319	134	1
7 3 18	Speyer, Stadt	50 567	333	414	88	-
7 3 19	Worms, Stadt	81 984	370	741	179	1
7 3 20	Zweibrücken, Stadt	35 057	186	270	80	-
7 3 31	Alzey-Worms	126 100	635	1 025	190	4
7 3 32	Bad Dürkheim	134 908	819	942	205	2
7 3 33	Donnersbergkreis	78 551	416	674	166	4
7 3 34	Germersheim	125 320	541	1 037	216	3
7 3 35	Kaiserslautern	108 746	532	817	167	8
7 3 36	Kusel	76 160	383	511	127	1
7 3 37	Südliche Weinstraße	110 469	608	799	179	2
7 3 38	Rhein-Pfalz-Kreis	148 944	598	996	185	5
7 3 39	Mainz-Bingen	200 570	1 054	1 660	327	6
7 3 40	Südwestpfalz	102 961	581	669	166	3
7 3	Bisher: Reg.-Bez. Rheinhessen-Pfalz	2 023 430	9 908	15 930	3 669	55
7	Land insgesamt	4 054 416	20 003	31 755	7 337	121
Saar						
10 0 41	Stadtverband Saarbrücken	340 702	1 452	2 434	755	11
10 0 42	Merzig-Wadern	106 138	473	747	181	1
10 0 43	Neunkirchen	143 038	706	957	269	2
10 0 44	Saarlouis	209 719	950	1 484	340	7
10 0 45	Saarpfalz-Kreis	153 454	697	1 003	210	4
10 0 46	St. Wendel	93 725	392	597	131	1
10	Land insgesamt	1 046 775	4 670	7 222	1 886	26

1) Ohne Totgeborene, nachträglich beurkundete Kriegssterbefälle und gerichtliche Todeserklärungen.

2) Vor Vollendung des 7. Lebensjahres.

3) Bezogen auf die Lebendgeborenen des Berichtszeitraumes.

Gestorbene 2006 nach Kreisen

Gestorbene 1)			Eheschließungen	Lebendgeborene	Gestorbene 1)	Gestorbene im 1. Lebensjahr je 1000 Lebendgeborene 3)	Schlüssel Nr.
insgesamt	und zwar						
	im 1. Lebensjahr	in den ersten 7 Lebens-tagen 2)	je 1000 Einwohner				
Pfalz							
1 279	3	2	4,4	8,1	12,0	3,5	7 1 11
1 561	10	6	4,7	7,1	12,0	10,8	7 1 31
1 520	3	1	4,3	8,1	11,2	2,7	7 1 32
1 762	2	-	5,0	7,3	11,1	1,7	7 1 33
1 079	5	4	4,6	7,4	12,3	7,7	7 1 34
753	4	1	6,0	7,1	11,5	8,6	7 1 35
2 260	4	3	5,5	7,7	10,6	2,4	7 1 37
1 838	4	3	4,5	8,0	9,9	2,7	7 1 38
1 134	1	-	4,9	7,4	10,7	1,3	7 1 40
1 405	6	2	5,4	8,0	11,0	5,9	7 1 41
2 045	8	5	4,7	8,5	10,1	4,6	7 1 43
16 636	50	27	4,9	7,8	11,0	4,2	7 1
993	-	-	6,6	9,1	9,9	-	7 2 11
1 252	4	-	5,5	7,6	11,0	4,6	7 2 31
1 029	2	2	5,1	7,6	10,7	2,7	7 2 32
721	2	1	4,9	7,1	11,4	4,4	7 2 33
1 359	6	2	4,2	7,7	9,7	5,6	7 2 35
5 354	14	5	5,2	7,9	10,4	3,5	7 2
496	2	2	4,8	6,9	10,5	6,1	7 3 11
1 045	3	1	4,7	7,8	10,6	3,9	7 3 12
423	2	-	6,2	7,9	9,9	5,9	7 3 13
1 612	12	8	3,5	9,1	9,9	8,1	7 3 14
1 628	4	1	4,2	8,8	8,3	2,3	7 3 15
599	5	3	5,5	7,8	11,2	12,0	7 3 16
634	1	1	5,1	7,5	14,8	3,1	7 3 17
521	1	-	6,6	8,2	10,3	2,4	7 3 18
855	1	1	4,5	9,0	10,4	1,3	7 3 19
454	1	-	5,3	7,7	13,0	3,7	7 3 20
1 175	4	-	5,0	8,1	9,3	3,9	7 3 31
1 444	4	2	6,1	7,0	10,7	4,2	7 3 32
810	1	-	5,3	8,6	10,3	1,5	7 3 33
1 046	4	3	4,3	8,3	8,3	3,9	7 3 34
1 141	4	-	4,9	7,5	10,5	4,9	7 3 35
899	1	-	5,0	6,7	11,8	2,0	7 3 36
1 103	8	4	5,5	7,2	10,0	10,0	7 3 37
1 403	2	-	4,0	6,7	9,4	2,0	7 3 38
1 665	10	5	5,3	8,3	8,3	6,0	7 3 39
1 030	4	3	5,6	6,5	10,0	6,0	7 3 40
19 983	74	34	4,9	7,9	9,9	4,6	7 3
41 973	138	66	4,9	7,8	10,4	4,3	7
land							
4 171	12	7	4,3	7,1	12,2	4,9	10 0 41
1 196	2	2	4,5	7	11,3	2,7	10 0 42
1 749	2	-	4,9	6,7	12,2	2,1	10 0 43
2 395	8	4	4,5	7,1	11,4	5,4	10 0 44
1 751	6	4	4,5	6,5	11,4	6,0	10 0 45
1 034	3	1	4,2	6,4	11	5,0	10 0 46
12 296	33	18	4,5	6,9	11,7	4,6	10

6.3 Eheschließungen, Geborene und

Schlüssel Nr.	Kreisfreie Stadt bzw. Landkreis Regierungsbezirk Land	Durchschnittliche Bevölkerung	Ehe- schlie- bungen	Lebendgeborene		Tot- geborene
				insgesamt	darunter Eltern nicht miteinander verheiratet	
Sach						
14 1 61	Chemnitz, Stadt	246 096	835	1 845	1 104	4
14 1 66	Plauen, Stadt	68 614	260	533	330	3
14 1 67	Zwickau, Stadt	97 296	282	699	393	2
14 1 71	Annaberg	82 916	338	660	345	3
14 1 73	Chemnitzer Land	133 737	462	909	475	4
14 1 77	Freiberg	144 094	895	1 060	593	5
14 1 78	Vogtlandkreis	189 971	732	1 262	691	10
14 1 81	Mittlerer Erzgebirgskreis	88 748	331	672	310	2
14 1 82	Mittweida	130 357	455	872	487	4
14 1 88	Stollberg	88 903	243	648	338	1
14 1 91	Aue-Schwarzenberg	130 029	472	922	483	2
14 1 93	Zwickauer Land	127 893	602	855	448	-
14 1	Reg.-Bez. Chemnitz	1 528 652	5 907	10 937	5 997	40
14 2 62	Dresden, Stadt	500 474	1 725	4 862	2 805	14
14 2 63	Görlitz, Stadt	57 417	306	434	278	1
14 2 64	Hoyerswerda, Stadt	42 048	159	236	161	-
14 2 72	Bautzen	148 945	686	1 149	663	4
14 2 80	Meißen	149 292	966	1 110	637	7
14 2 84	Niederschles. Oberlausitzkreis	95 820	327	689	410	5
14 2 85	Riesa-Großenhain	113 763	454	780	488	4
14 2 86	Löbau-Zittau	142 116	553	946	593	2
14 2 87	Sächsische Schweiz	139 213	799	984	598	4
14 2 90	Weißeritzkreis	121 516	535	915	547	2
14 2 92	Kamenz	149 340	494	1 143	625	4
14 2	Reg.-Bez. Dresden	1 659 945	7 004	13 248	7 805	47
14 3 65	Leipzig, Stadt	504 800	1 269	4 410	2 806	18
14 3 74	Delitzsch	122 500	470	844	521	4
14 3 75	Döbeln	72 063	194	533	333	1
14 3 79	Leipziger Land	147 282	928	974	582	1
14 3 83	Muldentalkreis	130 817	612	939	563	1
14 3 89	Torgau-Oschatz	95 564	370	671	406	3
14 3	Reg.-Bez. Leipzig	1 073 026	3 843	8 371	5 211	28
14	Land insgesamt	4 261 622	16 754	32 556	19 013	115
Sachsen-						
15 1 01	Dessau, Stadt	77 915	264	515	339	5
15 1 51	Anhalt-Zerbst	68 614	331	409	255	3
15 1 53	Bernburg	64 860	277	412	260	1
15 1 54	Bitterfeld	99 061	322	616	393	3
15 1 59	Köthen	65 125	261	460	292	1
15 1 71	Wittenberg	121 667	491	748	442	-
15 1	Bisher: Reg.-Bez. Dessau	497 242	1 946	3 160	1 981	13
15 2 02	Halle (Saale), Stadt	236 575	794	1 988	1 294	7
15 2 56	Burgenlandkreis	132 763	616	914	605	2
15 2 60	Mansfelder Land	99 396	347	655	432	3
15 2 61	Merseburg-Querfurt	130 901	658	912	603	3
15 2 65	Saalkreis	76 117	303	480	277	-
15 2 66	Sangerhausen	62 986	293	412	263	-
15 2 68	Weißenfels	73 624	215	440	296	3
15 2	Bisher: Reg.-Bez. Halle	812 362	3 226	5 801	3 770	18
15 3 03	Magdeburg, Landeshauptstadt	229 345	857	1 789	1 105	6
15 3 52	Aschersleben-Staßfurt	94 489	412	621	411	1
15 3 55	Bördekreis	74 909	228	541	310	2
15 3 57	Halberstadt	75 395	368	455	284	3
15 3 58	Jerichower Land	96 509	423	643	372	2
15 3 62	Ohrekreis	114 020	486	809	469	1
15 3 63	Stendal	130 436	538	903	567	3
15 3 64	Quedlinburg	72 637	332	439	277	3
15 3 67	Schönebeck	71 562	245	441	280	2
15 3 69	Wernigerode	91 565	640	620	354	2
15 3 70	Altmarkkreis Salzwedel	95 313	413	705	414	1
15 3	Bisher: Reg.-Bez. Magdeburg	1 146 180	4 942	7 966	4 843	26
15	Land insgesamt	2 455 784	10 114	16 927	10 594	57

1) Ohne Totgeborene, nachträglich beurkundete Kriegssterbefälle und gerichtliche Todeserklärungen.

2) Vor Vollendung des 7. Lebensjahres.

3) Bezogen auf die Lebendgeborenen des Berichtszeitraumes.

Gestorbene 2006 nach Kreisen

Gestorbene 1)			Eheschließungen	Lebendgeborene	Gestorbene 1)	Gestorbene im 1. Lebensjahr je 1000 Lebendgeborene 3)	Schlüssel Nr.
insgesamt	und zwar						
	im 1. Lebensjahr	in den ersten 7 Lebens-tagen 2)	je 1000 Einwohner				
sen							
3 047	4	3	3,4	7,5	12,4	2,2	14 1 61
875	-	-	3,8	7,8	12,8	-	14 1 66
1 160	-	-	2,9	7,2	11,9	-	14 1 67
1 022	-	-	4,1	8,0	12,3	-	14 1 71
1 762	3	2	3,5	6,8	13,2	3,3	14 1 73
1 584	4	1	6,2	7,4	11,0	3,8	14 1 77
2 516	3	2	3,9	6,6	13,2	2,4	14 1 78
1 018	3	2	3,7	7,6	11,5	4,5	14 1 81
1 499	1	1	3,5	6,7	11,5	1,1	14 1 82
1 077	1	1	2,7	7,3	12,1	1,5	14 1 88
1 557	3	1	3,6	7,1	12,0	3,3	14 1 91
1 682	3	3	4,7	6,7	13,2	3,5	14 1 93
18 799	25	16	3,9	7,2	12,3	2,3	14 1
4 658	20	13	3,4	9,7	9,3	4,1	14 2 62
794	1	1	5,3	7,6	13,8	2,3	14 2 63
463	-	-	3,8	5,6	11,0	-	14 2 64
1 624	4	3	4,6	7,7	10,9	3,5	14 2 72
1 655	5	3	6,5	7,4	11,1	4,5	14 2 80
1 061	2	2	3,4	7,2	11,1	2,9	14 2 84
1 282	3	2	4,0	6,9	11,3	3,8	14 2 85
1 841	2	-	3,9	6,7	13,0	2,1	14 2 86
1 624	2	-	5,7	7,1	11,7	2,0	14 2 87
1 243	1	-	4,4	7,5	10,2	1,1	14 2 90
1 516	2	1	3,3	7,7	10,2	1,7	14 2 92
17 761	42	25	4,2	8,0	10,7	3,2	14 2
5 422	9	4	2,5	8,7	10,7	2,0	14 3 65
1 299	2	2	3,8	6,9	10,6	2,4	14 3 74
889	2	1	2,7	7,4	12,3	3,8	14 3 75
1 635	2	1	6,3	6,6	11,1	2,1	14 3 79
1 339	1	1	4,7	7,2	10,2	1,1	14 3 83
1 084	1	-	3,9	7,0	11,3	1,5	14 3 89
11 668	17	9	3,6	7,8	10,9	2,0	14 3
48 228	84	50	3,9	7,6	11,3	2,6	14
Anhalt							
909	-	-	3,4	6,6	11,7	-	15 1 01
957	7	2	4,8	6,0	13,9	17,1	15 1 51
894	2	2	4,3	6,4	13,8	4,9	15 1 53
1 174	2	1	3,3	6,2	11,9	3,2	15 1 54
826	1	-	4,0	7,1	12,7	2,2	15 1 59
1 373	4	3	4,0	6,1	11,3	5,3	15 1 71
6 133	16	8	3,9	6,4	12,3	5,1	15 1
2 644	8	3	3,4	8,4	11,2	4,0	15 2 02
1 666	2	2	4,6	6,9	12,5	2,2	15 2 56
1 315	2	-	3,5	6,6	13,2	3,1	15 2 60
1 548	-	-	5,0	7,0	11,8	-	15 2 61
692	1	-	4,0	6,3	9,1	2,1	15 2 65
790	2	1	4,7	6,5	12,5	4,9	15 2 66
913	1	-	2,9	6,0	12,4	2,3	15 2 68
9 568	16	6	4,0	7,1	11,8	2,8	15 2
2 437	5	-	3,7	7,8	10,6	2,8	15 3 03
1 175	2	1	4,4	6,6	12,4	3,2	15 3 52
898	1	1	3,0	7,2	12,0	1,8	15 3 55
915	2	-	4,9	6,0	12,1	4,4	15 3 57
1 200	3	2	4,4	6,7	12,4	4,7	15 3 58
1 197	4	1	4,3	7,1	10,5	4,9	15 3 62
1 517	3	-	4,1	6,9	11,6	3,3	15 3 63
1 037	2	1	4,6	6,0	14,3	4,6	15 3 64
911	1	-	3,4	6,2	12,7	2,3	15 3 67
1 083	1	1	7,0	6,8	11,8	1,6	15 3 69
1 080	2	1	4,3	7,4	11,3	2,8	15 3 70
13 450	26	8	4,3	7,0	11,7	3,3	15 3
29 151	58	22	4,1	6,9	11,9	3,4	15

6.3 Eheschließungen, Geborene und

Schlüssel Nr.	Kreisfreie Stadt bzw. Landkreis Regierungsbezirk Land	Durchschnittliche Bevölkerung	Ehe- schlie- bungen	Lebendgeborene		Tot- geborene
				insgesamt	darunter Eltern nicht miteinander verheiratet	
Schleswig-						
1 0 0 1	Flensburg, Stadt	86 366	385	766	335	4
1 0 0 2	Kiel, Landeshauptstadt	234 470	1 068	2 150	782	8
1 0 0 3	Lübeck, Hansestadt	211 288	1 044	1 824	708	3
1 0 0 4	Neumünster, Stadt	78 101	400	712	285	4
1 0 5 1	Dithmarschen	137 091	724	1 066	409	3
1 0 5 3	Herzogtum Lauenburg	186 721	864	1 531	457	3
1 0 5 4	Nordfriesland	166 889	2 428	1 352	452	8
1 0 5 5	Ostholstein	206 023	1 402	1 382	490	2
1 0 5 6	Pinneberg	299 657	1 566	2 388	598	12
1 0 5 7	Plön	135 579	702	952	274	6
1 0 5 8	Rendsburg-Eckernförde	272 827	1 376	2 120	582	6
1 0 5 9	Schleswig-Flensburg	199 353	1 200	1 562	501	4
1 0 6 0	Segeberg	257 314	1 144	2 094	576	6
1 0 6 1	Steinburg	136 228	625	1 004	309	3
1 0 6 2	Stormarn	224 688	1 335	1 783	424	8
1	Land insgesamt	2 832 594	16 263	22 686	7 182	80
Thü						
16 0 5 1	Erfurt, Stadt	202 722	775	1 718	1 097	7
16 0 5 2	Gera, Stadt	103 445	373	670	440	1
16 0 5 3	Jena, Stadt	102 291	358	947	533	5
16 0 5 4	Suhl, Stadt	42 283	156	224	138	-
16 0 5 5	Weimar, Stadt	64 541	343	574	336	2
16 0 5 6	Eisenach, Stadt	43 703	328	353	196	1
16 0 6 1	Eichsfeld	109 522	431	894	344	5
16 0 6 2	Nordhausen	93 100	327	648	397	2
16 0 6 3	Wartburgkreis	137 484	529	923	494	3
16 0 6 4	Unstrut-Hainich-Kreis	113 331	431	831	463	2
16 0 6 5	Kyffhäuserkreis	87 758	367	601	337	-
16 0 6 6	Schmalkalden-Meiningen	136 580	601	899	484	3
16 0 6 7	Gotha	143 119	543	999	587	6
16 0 6 8	Sömmerda	76 477	296	552	332	3
16 0 6 9	Hildburghausen	70 604	283	466	280	1
16 0 7 0	Ilm-Kreis	116 404	512	786	477	5
16 0 7 1	Weimarer Land	87 792	328	633	383	1
16 0 7 2	Sonneberg	63 539	193	396	227	2
16 0 7 3	Saalfeld-Rudolstadt	124 340	619	740	458	4
16 0 7 4	Saale-Holzland-Kreis	90 267	410	585	344	2
16 0 7 5	Saale-Orla-Kreis	92 703	350	626	389	-
16 0 7 6	Greiz	115 387	392	713	439	3
16 0 7 7	Altenburger Land	105 532	367	624	388	4
16	Land insgesamt	2 322 925	9 312	16 402	9 563	62
99	Deutschland	82 365 807	373 681	672 724	201 519	2 420

1) Ohne Totgeborene, nachträglich beurkundete Kriegssterbefälle und gerichtliche Todeserklärungen.

2) Vor Vollendung des 7. Lebensjahres.

3) Bezogen auf die Lebendgeborenen des Berichtszeitraumes.

Gestorbene 2006 nach Kreisen

Gestorbene 1)			Eheschließungen	Lebendgeborene	Gestorbene 1)	Gestorbene im 1. Lebensjahr je 1000 Lebendgeborene 3)	Schlüssel Nr.
insgesamt	und zwar						
	im 1. Lebensjahr	in den ersten 7 Lebens-tagen 2)	je 1000 Einwohner				
Holstein							
913	3	1	4,5	8,9	10,6	3,9	10 01
2 453	8	3	4,6	9,2	10,5	3,7	10 02
2 505	4	2	4,9	8,6	11,9	2,2	10 03
891	2	-	5,1	9,1	11,4	2,8	10 04
1 603	2	-	5,3	7,8	11,7	1,9	10 51
1 939	7	5	4,6	8,2	10,4	4,6	10 53
1 714	3	3	14,5	8,1	10,3	2,2	10 54
2 417	7	5	6,8	6,7	11,7	5,1	10 55
2 990	4	3	5,2	8,0	10,0	1,7	10 56
1 345	4	2	5,2	7,0	9,9	4,2	10 57
2 823	6	1	5,0	7,8	10,3	2,8	10 58
2 104	4	2	6,0	7,8	10,6	2,6	10 59
2 374	7	2	4,4	8,1	9,2	3,3	10 60
1 480	5	-	4,6	7,4	10,9	5,0	10 61
2 264	6	3	5,9	7,9	10,1	3,4	10 62
29 815	72	32	5,7	8,0	10,5	3,2	1
ringen							
1 997	8	5	3,8	8,5	9,9	4,7	16 051
1 243	3	2	3,6	6,5	12,0	4,5	16 052
882	6	4	3,5	9,3	8,6	6,3	16 053
510	-	-	3,7	5,3	12,1	-	16 054
657	5	3	5,3	8,9	10,2	8,7	16 055
569	1	-	7,5	8,1	13,0	2,8	16 056
1 025	1	-	3,9	8,2	9,4	1,1	16 061
1 112	1	-	3,5	7,0	11,9	1,5	16 062
1 516	-	-	3,8	6,7	11,0	-	16 063
1 276	4	3	3,8	7,3	11,3	4,8	16 064
1 081	2	-	4,2	6,8	12,3	3,3	16 065
1 511	5	1	4,4	6,6	11,1	5,6	16 066
1 555	7	2	3,8	7,0	10,9	7,0	16 067
772	7	4	3,9	7,2	10,1	12,7	16 068
756	-	-	4,0	6,6	10,7	-	16 069
1 334	3	2	4,4	6,8	11,5	3,8	16 070
934	5	4	3,7	7,2	10,6	7,9	16 071
784	2	2	3,0	6,2	12,3	5,1	16 072
1 496	2	-	5,0	6,0	12,0	2,7	16 073
874	2	1	4,5	6,5	9,7	3,4	16 074
1 090	1	1	3,8	6,8	11,8	1,6	16 075
1 361	2	1	3,4	6,2	11,8	2,8	16 076
1 264	3	3	3,5	5,9	12,0	4,8	16 077
25 599	70	38	4,0	7,1	11,0	4,3	16
821 627	2 579	1 324	4,5	8,2	10,0	3,8	99