

# Bevölkerung und Erwerbstätigkeit

## Natürliche Bevölkerungsbewegung



**2005**

Erscheinungsfolge: jährlich  
Erschienen am 23.01.2008  
Artikelnummer: 2010110057004

Fachliche Informationen zu dieser Veröffentlichung können Sie direkt beim Statistischen Bundesamt erfragen:  
Gruppe VI A, Telefon: +49 (0) 611 / 75 - 4866; Fax: +49 (0) 611 / 72 - 4000 oder E-Mail:  
[natuerliche-bevoelkerungsbewegung@destatis.de](mailto:natuerliche-bevoelkerungsbewegung@destatis.de)

© Statistisches Bundesamt, Wiesbaden 2008  
Vervielfältigung und Verbreitung, auch auszugsweise, mit Quellenangabe gestattet.

# Inhaltsverzeichnis

- Vorbemerkung
- Erläuterungen

## Schaubilder

- Lebendgeborene und Gestorbene 1841 bis 2005
- Eheschließungen und Ehelösungen 1950 bis 2005
- Geschiedene Ehen nach der Zahl der noch lebenden minderjährigen Kinder dieser Ehe 1960 bis 2005
- Ehescheidungen je 1000 bestehende Ehen 1991 bis 2005
- Eheschließungen nach Monaten
- Lebendgeborene und Gestorbene nach Monaten
- Altersspezifische Geburtenziffern
- Zusammengefasste Geburtenziffern
- Heiratsziffern der Ledigen
- Allgemeine Geburtenziffern 2005 für kreisfreie Städte und Landkreise
- Allgemeine Sterbeziffern 2005 für kreisfreie Städte und Landkreise
- Geburtenüberschuss bzw. -defizit für kreisfreie Städte und Landkreise
- Säuglingssterblichkeit 1955 bis 2005
- Perinatale Sterblichkeit der Neugeborenen 1955 bis 2005
- Sterbewahrscheinlichkeiten der Sterbetafel 2003/2005
- Absterbeordnung der Sterbetafel 2003/2005
- Entwicklung der Sterbewahrscheinlichkeiten seit 1871/1881
- Entwicklung der Absterbeordnungen seit 1871/1881
- Entwicklung der Lebenserwartung seit 1871/1881

## Tabellenteil

### 1 Zusammenfassende Übersichten

- 1.1 Eheschließungen, Geborene und Gestorbene
  - 1.1.1 Deutschland
  - 1.1.2 Früheres Bundesgebiet
  - 1.1.3 Neue Länder und Berlin-Ost
- 1.2 Maßzahlen zu Eheschließungen, Geborenen und Gestorbenen
  - 1.2.1 Deutschland
  - 1.2.2 Früheres Bundesgebiet
  - 1.2.3 Neue Länder und Berlin-Ost
- 1.3 Eheschließungen, Geborene und Gestorbene 2005 nach Monaten
  - 1.3.1 Eheschließungen und Geborene 2005 nach Monaten
  - 1.3.2 Gestorbene 2005 nach Monaten
- 1.4 Geburten, Sterbefälle und Geburtensaldo nach der Staatsangehörigkeit
- 1.5 Eheschließungen und Ehelösungen

## 2 Geburten

- 2.1 Lebendgeborene 2005 nach Staatsangehörigkeit des Kindes bzw. der Eltern und Familienstand der Eltern
- 2.2 Lebendgeborene 2005 nach Staatsangehörigkeit des Kindes bzw. der Eltern, Alter der Mutter und Familienstand der Eltern
- 2.3 Lebendgeborene 2005 von miteinander verheirateten Eltern nach der Zahl der in der Ehe lebendgeborenen Kinder
  - 2.3.1 Nach dem Alter der Mutter
  - 2.3.2 Nach dem Geburtsjahr der Mutter
  - 2.3.3 Nach dem Eheschließungsjahr der Eltern
- 2.4 Lebendgeborene 2005 von miteinander verheirateten Eltern nach Heiratsalter der Mutter und nach der Zahl der in der Ehe lebendgeborenen Kinder
- 2.5 Lebendgeborene nach dem Alter der Mutter
- 2.6 Altersspezifische Geburtenziffern
- 2.7 Geburtenhäufigkeit
  - 2.7.1 Lebendgeborene und zusammengefasste Geburtenziffer nach der Staatsangehörigkeit der Eltern
- 2.8 Lebendgeborene 2005 von miteinander Verheirateten nach dem Alter der Eltern
- 2.9 Lebendgeborene nach Familienstand der Eltern sowie von miteinander verheirateten Eltern nach der Lebendgeburtenfolge
- 2.10 Durchschnittliches Alter der Mütter bei der Geburt ihrer ehelich lebendgeborenen Kinder nach der Zahl der in der Ehe lebendgeborenen Kinder
- 2.11 Geborene 2005 von miteinander verheirateten Eltern nach Geburtenabstand und Zahl der in der Ehe lebend- und totgeborenen Kinder
- 2.12 Lebendgeborene 2005 von miteinander verheirateten Eltern nach Geburtenabstand und Zahl der in der Ehe lebendgeborenen Kinder
- 2.13 Durchschnittliche Ehedauer der Eltern bei der Geburt ihrer lebendgeborenen Kinder
- 2.14 Durchschnittlicher Geburtenabstand der ehelich lebend- und totgeborenen Kinder
- 2.15 Lebendgeborene nach Staatsangehörigkeit (deutsch/ausländisch) und nach Staatsangehörigkeit (deutsch/ausländisch) der Eltern
- 2.16 Lebendgeborene 2005 nach der Staatsangehörigkeit der Eltern
- 2.17 Lebendgeborene 2005 nach der Staatsangehörigkeit des Kindes sowie nach der Staatsangehörigkeit der Eltern
- 2.18 Lebendgeborene 2005 nach der Religionszugehörigkeit der Eltern
- 2.19 Mehrlingsgeburten und Mehrlingskinder
  - 2.19.1 Mehrlingsgeburten
  - 2.19.2 Mehrlingskinder
  - 2.19.3 Verhältniszahlen
- 2.20 Geborene, Lebendgeborene sowie Einzel- und Mehrlingskinder 2005 nach Körperlänge und Gewicht bei der Geburt
- 2.21 Lebend- und Totgeborene 2005 nach Geschlecht, Familienstand der Eltern und Geburtsgewicht
- 2.22 Lebend- und Totgeborene mit einem Geburtsgewicht von unter 2 500 Gramm

2.23 Lebendgeborene mit einem Geburtsgewicht von unter 2 500 Gramm  
nach Geschlecht

2.24 Monatliche Geburtenziffern

### **3 Sterbefälle**

3.1 Gestorbene nach Familienstand

3.2 Gestorbene 2005 nach Alter und Familienstand

3.3 Altersspezifische und standardisierte Sterbeziffern 2005

3.4 Gestorbene 2005 nach Staatsangehörigkeit und Geschlecht

3.5 Gestorbene 2005 nach der Religionszugehörigkeit

3.6 Monatliche Sterbeziffern

3.7 Gestorbene Säuglinge 2005 nach dem Alter in Tagen und nach Geschlecht  
sowie nach Familienstand der Eltern

3.8 Gestorbene Säuglinge 2005 nach Gewicht bei der Geburt und Familienstand der Eltern

3.9 Gestorbene Säuglinge 2005 nach Geburts- und Sterbemonat

3.10 Säuglingssterblichkeit nach Kalendermonaten

3.11 Säuglingssterblichkeit nach Geschlecht und nach Familienstand der Eltern

3.12 Perinatale Sterblichkeit nach Geschlecht und nach Familienstand der Eltern

3.13 Gestorbene Säuglinge nach der Lebensdauer sowie Totgeborene und  
perinatale Sterblichkeit der Neugeborenen

3.14 Sterbetafel 2003/2005

3.14.1 Männlich

3.14.2 Weiblich

3.15 Allgemeine Sterbetafeln in abgekürzter Form

3.15.1 Lebenserwartung

3.15.2 Absterbeordnung

3.16 Durchschnittliche weitere Lebenserwartung nach Altersstufen

### **4 Eheschließungen**

4.1 Eheschließende 2005 nach dem Alter und bisherigem Familienstand

4.2 Heiratsziffern der Ledigen

4.3 Eheschließende 2005 nach dem Alter der Eheschließenden und dem Altersabstand

4.3.1 Eheschließende Männer

4.3.2 Eheschließende Frauen

4.4 Durchschnittliches Heiratsalter nach dem bisherigen Familienstand der Ehepartner

4.5 Eheschließende nach bisherigem Familienstand

4.6 Eheschließende nach dem gegenseitigen Familienstand vor der Eheschließung

4.7 Eheschließungen (Erst-Ehen und Wiederverheiratungen)

4.8 Eheschließungen 2005 nach dem Alter der Ehefrau und der Zahl der gemeinsamen  
vohelichen Kinder

4.9 Eheschließungen nach der Staatsangehörigkeit (deutsch/ausländisch) der Ehepartner

#### 4.10 Eheschließende 2005 nach Staatsangehörigkeit

##### 4.10.1 Eheschließende Männer

##### 4.10.2 Eheschließende Frauen

#### 4.11 Eheschließende 2005 nach der Religionszugehörigkeit der Ehepartner

#### 4.12 Monatliche Eheschließungsziffern

### 5 Gerichtliche Ehelösungen

#### 5.1 Rechtskräftige Urteile auf Ehelösung nach dem Kläger bis 30.06. 1977

#### 5.2 Gerichtliche Ehelösungen nach Antragstellendem

#### 5.3 Geschiedene Ehen nach der Zahl der noch lebenden minderjährigen Kinder dieser Ehe

#### 5.4 Geschiedene Ehen 2005 nach Eheschließungsjahren und der Kinderzahl

#### 5.5 Geschiedene Ehen 2005 nach der Staatsangehörigkeit der Ehegatten

#### 5.6 Ehescheidungen nach der Staatsangehörigkeit (deutsch/ausländisch) der Ehepartner

#### 5.7 Geschiedene Ehen 2005 nach dem Alter der Ehegatten

#### 5.8 Geschiedene Ehen 2005 nach dem Alter der Ehegatten sowie Ehedauer

#### 5.9 Geschiedene Ehen 2005 nach Eheschließungsjahren und dem Altersunterschied der Ehegatten

#### 5.10 Geschiedene Ehen 2005 nach Eheschließungsjahren und Entscheidungen in der Ehesache

#### 5.11 Geschiedene Ehen 2005 nach Eheschließungsjahren und Antragstellendem

#### 5.12 Gerichtliche Ehelösungen 2005 nach Entscheidungen in der Ehesache und Antragstellendem

#### 5.13 Ehescheidungen, Eheschließungen und ehedauerspezifische Scheidungsziffern 2005

#### 5.14 Maßzahlen zu Ehescheidungen

### 6 Regionale Ergebnisse

#### 6.1 Geburtenhäufigkeit 2005 nach Ländern

#### 6.2 Durchschnittliche fernere Lebenserwartung 2005 nach Ländern

#### 6.3 Eheschließungen, Geborene und Gestorbene 2005 nach Kreisen



## Vorbemerkung

Die vorliegende Ausgabe der Fachserie 1, Reihe 1.1 „Natürliche Bevölkerungsbewegung“ wurde im PDF-Format erstellt. Interessierte Nutzerinnen und Nutzer können einzelne Fachserientabellen auch im Excel-Format erhalten. Als Ergänzung des Informationsangebotes der Fachserie liegen zudem Arbeitstabellen vor, die Erhebungstatbestände ausführlicher oder in anderen Kombinationen darstellen. Interessenten wenden sich bitte direkt an:

Statistisches Bundesamt  
Gruppe VI A  
65180 Wiesbaden  
E-Mail: [natuerliche-bevoelkerungsbewegung@destatis.de](mailto:natuerliche-bevoelkerungsbewegung@destatis.de)

Aktuelle Ergebnisübersichten sind im Internet verfügbar unter:

[www.destatis.de/themen/d/thm\\_bevoelk.php](http://www.destatis.de/themen/d/thm_bevoelk.php)

Weitere Veröffentlichungen aus dem Bereich der Bevölkerung finden Sie auch im Publikationsservice:

[www-ec.destatis.de/csp/shop/sfg/n0000.csp?treeid=12000](http://www-ec.destatis.de/csp/shop/sfg/n0000.csp?treeid=12000)



---

## Erläuterungen

## Erläuterungen

Die nachfolgenden Hinweise und Definitionen beziehen sich auf alle für das Jahr 2005 nachgewiesenen Ergebnisse. Für das frühere Bundesgebiet gelten sie auch für die Vorjahre, für die neuen Länder und Berlin-Ost sowie für Deutschland ab dem 3. Oktober 1990. Auf die Definitionen und Methoden, die in der ehemaligen DDR bis zum 3. Oktober 1990 angewandt wurden, und die daraus resultierenden Unterschiede zur Bundesstatistik wird am Schluss jedes Abschnitts eingegangen.

Die für das Beitrittsgebiet nachgewiesenen Ergebnisse für den Zeitraum bis 1989 sind in der Regel aus der Statistik der ehemaligen DDR übernommen worden.

Seit 2001 liegen keine nach Ost- und Westberlin getrennten Daten mehr vor. Damit kann der bis 2000 übliche Nachweis für das frühere Bundesgebiet, einschließlich Berlin-West, und die neuen Länder und Berlin-Ost nicht mehr dargestellt werden. Soweit hier nach den beiden Gebieten getrennte Angaben ausgewiesen werden, enthalten sie ab 2001 zu Eheschließungen, Geburten und Sterbefällen Berlin nicht mehr. Bei den gerichtlichen Ehelösungen wird ganz Berlin seit 1995 dem früheren Bundesgebiet zugeordnet.

### 1 Rechtsgrundlagen

Rechtsgrundlage für die Statistik der Bevölkerungsbewegung (Eheschließungen, Ehelösungen, Geburten, Sterbefälle und Wanderungen) ist das „Gesetz über die Statistik der Bevölkerungsbewegung und die Fortschreibung des Bevölkerungsstandes“ vom 4. Juli 1957 (BGBl. I S. 694), in der Fassung der Bekanntmachung vom 14. März 1980 (BGBl. I S. 308), mit späteren Änderungen. Für Eheschließungen, Geburten und Sterbefälle von Bedeutung sind außerdem das „Personenstandsgesetz“ vom 8. August 1957 (BGBl. I S. 1125) mit späteren Änderungen sowie die „Verordnung zur Ausführung des Personenstandsgesetzes“ in der Fassung der Bekanntmachung vom 25. Februar 1977 mit späteren Änderungen sowie das Zuwanderungsgesetz vom 30. Juli 2004 (BGBl. I S. 1950), die Dienstanweisung für die Standesbeamten und ihre Aufsichtsbehörden i.d.F. der Bekanntmachung vom 27. Juli 2000, das Bürgerliche Gesetzbuch, das Staatsangehörigkeitsgesetz (bis 1999 Reichs- und Staatsangehörigkeitsgesetz) und das Konsulargesetz. Mit dem Eheschließungsrechtsgesetz vom 4. Mai 1998 wurde das Eheschließungsrecht in das Bürgerliche Gesetzbuch eingefügt und das Ehegesetz vom 20. Feb-

ruar 1946 mit späteren Änderungen aufgehoben. Für die gerichtlichen Ehelösungen sind die Vorschriften des Bürgerlichen Gesetzbuches Rechtsgrundlage. Eine grundlegende Änderung hatte es hierzu durch das Erste Gesetz zur Reform des Ehe- und Familienrechts (1. EheRG) vom 14. Juli 1976 (BGBl. I S. 1421) gegeben, das zum 1. Juli 1977 in Kraft getreten war.

In der ehemaligen DDR war das Personenstandswesen zuletzt durch das Gesetz über das Personenstandswesen vom 4. Dezember 1981 und die Durchführungsverordnung zu diesem Gesetz geregelt. Grundlage für Ehescheidungen war das Familiengesetzbuch vom 20. Dezember 1965.

### 2 Erhebungsunterlagen

Erhebungsunterlagen für Eheschließungen, Geburten und Sterbefälle sind Belege, die vom Standesbeamten ausgefüllt werden, der den Personenstandsfall beurkundet. Zuständig ist der Standesbeamte, vor dem die Ehe geschlossen oder in dessen Bezirk das Kind geboren wird bzw. sich der Sterbefall ereignet.

Die Erfassung der gerichtlichen Ehelösungen geschieht mit Zählkarten, die von der Geschäftsstelle des Familiengerichts auf Grund der Gerichtsakten ausgefüllt werden.

Die Belege und Zählkarten werden auch in elektronischer Form erstellt.

### 3 Abgrenzung der erhobenen Tatbestände und methodische Hinweise

#### 3.1 Umrechnung auf ein Jahr

Wegen der verschiedenen Länge der Monate, Vierteljahre und Halbjahre werden die Eheschließungs-, Ehescheidungs-, Geburten- und Sterbeziffern zu Vergleichszwecken auf ein Jahr umgerechnet. Handelt es sich bei dem Berichtsjahr um ein Schaltjahr, muss zum Vergleich mit einem Normaljahr ebenfalls eine Umrechnung vorgenommen werden.

#### 3.2 Eheschließungen

Die Eheschließungen werden nach dem *Registrierort* ausgezählt. Es werden grundsätzlich sowohl Deutsche als auch Ausländerinnen und Ausländer, die vor einem deutschen Standesbeamten die Ehe schließen, erfasst. Eine Ausnahme gilt nur für Fälle, in denen beide Ehegatten Mitglieder der



im Bundesgebiet stationierten ausländischen Streitkräfte sind.

### 3.3 Geborene

#### 3.3.1 Familienstand der Eltern

Die Geborenen werden dem Wohnort der Mutter zugeordnet. Bis zum 30. Juni 1998 wurde nach *ehelich und nichtehelich Geborenen* unterschieden. Die Bezeichnung „nichtehelich“ wurde aufgrund des Gesetzes über die rechtliche Stellung der nichtehelichen Kinder vom 19. August 1969 anstelle der früheren Bezeichnung „unehelich“ eingeführt. Ein Kind, das nach Eingehen der Ehe oder bis zu 302 Tagen nach Auflösung der Ehe geboren wurde, galt, unbeschadet der Möglichkeit einer späteren Anfechtung der Ehelichkeit, als *ehelich*. Mit dem Kindschaftsrechtsreformgesetz vom 16. Dezember 1997 kam es zu einer neuen Regelung, die zum 1. Juli 1998 in Kraft trat. Die Begriffe „eheliches Kind“ bzw. „nichteheliches Kind“ wurden aus der Gesetzessprache entfernt. Als Kind miteinander verheirateter Eltern gilt seitdem ein Kind von Eltern, die zum Zeitpunkt der Geburt miteinander verheiratet sind oder das bis 300 Tage nach Auflösung der Ehe durch Tod geboren wird. Wird ein Kind nach Auflösung der Ehe durch Scheidung geboren, so gilt es jetzt – unabhängig vom Abstand zwischen Scheidung und Geburt – als Kind nicht miteinander verheirateter Eltern. In den Tabellen werden die bis zum 30. Juni 1998 geltenden Begriffe weiter verwendet. Somit steht „ehelich“ auch für „Kinder miteinander verheirateter Eltern“ und „nichtehelich“ auch für „Kinder nicht miteinander verheirateter Eltern“.

Seit dem Berichtsjahr 2000 werden auch für Kinder nicht miteinander verheirateter Eltern Angaben zum Vater nachgewiesen, die allerdings nicht für sämtliche Fälle vorliegen.

#### 3.3.2 Lebend- und Totgeborene

Die Unterscheidung von *Lebend- und Totgeborenen* wird durch die „Verordnung zur Ausführung des Personenstandsgesetzes“ (PStV) geregelt. Danach sind lebendgeborene Kinder, bei denen nach der Scheidung vom Mutterleib entweder das Herz geschlagen oder die Nabelschnur pulsiert oder die natürliche Lungenatmung eingesetzt hat. Bis Ende 1957 galten Kinder als lebendgeboren, wenn die natürliche Lungenatmung eingesetzt hatte. Totgeborene sind Kinder, bei denen sich keines der genannten Merkmale des Lebens ge-

zeigt hat, deren Geburtsgewicht jedoch mindestens 500 Gramm beträgt. Sie werden im Rahmen der Geburtenstatistik nachgewiesen. Beträgt das Gewicht der Leibesfrucht weniger als 500 Gramm, so handelt es sich um eine Fehlgeburt. Fehlgeburten werden in den Personenstandsbüchern nicht beurkundet. Bis 31. März 1994 war zur Abgrenzung der Tot- von den Fehlgeburten ein Geburtsgewicht von mindestens 1 000 Gramm maßgebend gewesen. Zuvor hatten bis 30. Juni 1979 Kinder als Totgeborene gegolten, wenn sie mindestens 35 cm lang waren. Als Fehlgeburten galten demnach damals Totgeborene unter 35 cm Körperlänge.

Die Totgeborenen zählen in der Statistik als Geborene und sind daher in den Zahlen der Gestorbenen nicht enthalten.

#### 3.3.3 Staatsangehörigkeit

Zum 1. Januar 2000 trat ein neues Staatsangehörigkeitsrecht in Kraft. Danach erwerben neben Kindern, deren Vater oder Mutter Deutsche sind, auch Kinder ausländischer Eltern die deutsche Staatsangehörigkeit durch Geburt, wenn zumindest ein Elternteil seinen gewöhnlichen rechtmäßigen Aufenthalt seit mindestens acht Jahren in Deutschland hat und eine Niederlassungserlaubnis besitzt oder freizügigkeitsberechtigter Unionsbürger oder gleichgestellt ist. Das Kind hat für die deutsche oder die ausländische Staatsangehörigkeit zu optieren, wenn es volljährig ist. Die Zahl der Kinder ausländischer Eltern, die unter diese Regelung fallen, betrug 2005 etwa 40 000 (s. Tabelle 2.15).

Bis 1999 erwarb ein Kind durch Geburt die *deutsche Staatsangehörigkeit*, wenn Vater oder Mutter Deutsche waren. Bis zum 30. Juni 1993 hatte dies nur für ehelich geborene Kinder gegolten; nichtehelich geborene Kinder waren nur dann deutsch, wenn die Mutter Deutsche war. Seit dem 1. Juli 1993 erwirbt auch das nichteheliche Kind einer ausländischen Mutter und eines deutschen Vaters die deutsche Staatsangehörigkeit durch Abstammung. Der Erwerb kann geltend gemacht werden, sobald eine nach deutschen Gesetzen wirksame Feststellung der Vaterschaft vorliegt. Ein Teil der hier nachgewiesenen Kinder mit ausländischer Staatsangehörigkeit nicht miteinander verheirateter Eltern wird daher später – nach der Anerkennung oder gerichtlichen Feststellung der Vaterschaft eines Deutschen – die deutsche Staatsangehörigkeit besitzen. Seit 2000 werden die Kinder, bei denen die Anerkennung des deutschen Vaters bereits bei der Geburt eingetragen

wird, als Kinder mit deutscher Staatsangehörigkeit nachgewiesen (s. Tabelle 2.15).

Bis zum 31. Dezember 1974 waren ehelich geborene Kinder nur dann deutsch, wenn der Vater Deutscher war, während ehelich geborene Kinder mit deutscher Mutter und ausländischem Vater die deutsche Staatsangehörigkeit nicht durch Geburt erwarben.

### 3.3.4 Alter

Das Alter der Mutter bzw. des Vaters war bis 1999 stets als Differenz zwischen dem Geburtsjahr des Kindes und demjenigen der Mutter bzw. des Vaters berechnet worden („Geburtsjahrmethode“). Seit 2000 wird auch das exakte Alter der Mutter bzw. des Vaters bei der Geburt des Kindes nachgewiesen (berechnet aus der Angabe des Geburtsjahres und -monates von Kind und Mutter oder Vater, „Altersjahrmethode“). Die beiden Berechnungen liefern voneinander abweichende Ergebnisse für die einzelnen Altersjahre. Vergleiche mit Angaben vor 2000 sind dementsprechend nur für nach der Geburtsjahrmethode berechnete Werte aussagekräftig. Hier ist in den Tabellen 2.2, 2.3.1 sowie 2.8 die Altersjahrmethode verwendet worden, allen anderen Angaben zum Alter liegt die Geburtsjahrmethode zugrunde. Tabelle 2.5 enthält eine Gegenüberstellung beider Berechnungsweisen und Tabelle 2.10 für einige Jahre das durchschnittliche Alter der Mutter nach beiden Methoden.

### 3.3.5 Zusammengefasste Geburtenziffer, Netto-reproduktionsrate

Die zusammengefasste Geburtenziffer wird berechnet, indem die altersspezifischen Geburtenziffern des Beobachtungsjahres (in Tabelle 2.6 sowohl nach der Alters- als auch der Geburtsjahrmethode und in der langen Reihe in Tabelle 2.7 nach der Geburtsjahrmethode berechnet, s.o. 3.3.4) für die Frauen im Alter von 15 bis 44 oder 15 bis 49 Jahren addiert werden. Sie gibt die durchschnittliche Kinderzahl an, die eine Frau im Laufe ihres Lebens hätte, wenn die Verhältnisse des betrachteten Jahres von ihrem 15. bis zu ihrem 44. bzw. 49. Lebensjahr gelten würden. Welcher Wert der zusammengefassten Geburtenziffer für die Bestandserhaltung einer Bevölkerung erforderlich ist, hängt von der Sexualproportion der Lebendgeborenen und den Sterblichkeitsverhältnissen ab.

Die Netto-reproduktionsrate gibt die durchschnittliche Zahl der lebendgeborenen Mädchen einer Frau an, die erreicht würde, wenn während ihres gesamten Lebens die altersspezifischen Geburtenziffern des Beobachtungsjahres und eine bestimmte Sterbetafel gelten würden. Sie zeigt auf, in welchem Maße eine Frauengeneration durch die nachfolgende Töchtergeneration ersetzt wird, wobei neben der Geburtenhäufigkeit auch die Sterblichkeit berücksichtigt wird. Mit der Berechnung der Netto-reproduktionsrate wird beachtet, dass nicht jedes geborene Mädchen selbst Kinder bekommt, weil es zum Beispiel infolge der Säuglings- und Kindersterblichkeit vor dem Durchleben des reproduktiven Alters stirbt. Ist die Netto-reproduktionsrate größer als 1, entfällt im Durchschnitt auf jede Frau mehr als eine Tochter und die Bevölkerung wächst. Ist die Rate gleich 1, ist die Töchtergeneration so groß wie die der Mütter und die Bevölkerung bleibt konstant. Bei einer Netto-reproduktionsrate unter 1 wird die Müttergeneration nicht durch die Töchtergeneration ersetzt und die Bevölkerung schrumpft. Diese Aussagen zur Bevölkerungsentwicklung sind langfristig zu verstehen. Die aktuelle Veränderung der Bevölkerung wird auch durch den Altersaufbau der Bevölkerung und die Wanderungen bestimmt.

### 3.3.6 Erkennbare Fehlbildungen

Bei der Geburt erkennbare Fehlbildungen werden nicht mehr in der Statistik der natürlichen Bevölkerungsbewegung erhoben. Daten über Fehlbildungen enthält aber die Krankenhausdiagnose-Statistik.

## 3.4 Gestorbene

Bei den *Sterbefällen* handelt es sich nur um die im Berichtszeitraum Gestorbenen. Totgeborene, nachträglich beurkundete Kriegssterbefälle und gerichtliche Todeserklärungen sind in den Zahlen nicht enthalten.

### 3.4.1 Säuglingssterblichkeit

Die *Säuglingssterblichkeit*, ausgedrückt als Verhältnis der im ersten Lebensjahr gestorbenen Kinder je 1 000 Lebendgeborene, wurde in dieser Veröffentlichung im Allgemeinen unter Berücksichtigung der Geburtenentwicklung berechnet, also die Gestorbenen auf die aus dem gleichen

Geburtsmonat bzw. bei jährlichen Angaben auf die aus dem gleichen Geburtsjahr stammenden Lebendgeborenen bezogen. Störende Einflüsse durch die Schwankungen der Geborenenzahlen sind dadurch ausgeschaltet.

Berechnungen über die Säuglingssterblichkeit nach Geschlecht und Altersmonaten auf der Grundlage der Sterbejahrmethode von Rahts werden seit 1952 jährlich nachgewiesen.

Soweit die Säuglingssterbefälle mangels Unterlagen auf die Lebendgeborenen des Berichtszeitraums bezogen werden mussten, findet sich in den Tabellen ein entsprechender Hinweis. Unterschiede nach der einfachen oder genauen Berechnungsmethode machen sich besonders in den monatlichen Ergebnissen bemerkbar; die Jahresergebnisse weichen bei geringen jährlichen Schwankungen der Geborenen zahlenmäßig nicht nennenswert voneinander ab.

Bei der Berechnung der Säuglingssterblichkeit nach dem Familienstand der Eltern können die nachträglich erfolgten Legitimierungen von Kindern nicht miteinander verheirateter Eltern nicht berücksichtigt werden. Die Zahl der Legitimierungen der nicht in einer Ehe geborener Kinder dürfte die Zahl der erfolgreichen Anfechtungen der Ehelichkeit von Kindern übersteigen. Die Sterblichkeit der Säuglinge, deren Eltern miteinander verheiratet sind, ist daher geringfügig zu hoch, die der Säuglinge mit nicht miteinander verheirateten Eltern dagegen etwas zu niedrig berechnet.

### 3.4.2 Sterbetafeln

*Abgekürzte Sterbetafeln* wurden seit 1957 bis zur Sterbetafel 1999/2001 jährlich für einen Dreijahresdurchschnitt berechnet. Die Sterbewahrscheinlichkeiten der 1-Jährigen und Älteren wurden nach der Sterbeziffermethode von Farr ermittelt, die Säuglingssterblichkeit nach Rahts. Diese „rohen“ Sterbewahrscheinlichkeiten wurden nicht ausgeglichen. Die Nachweisung der durchschnittlichen fernerer Lebenserwartung erfolgte bis zum Lebensalter 90 Jahre.

Seit der Sterbetafel 2000/2002 werden die Altersjahre bis 100 nachgewiesen. Die Sterbewahrscheinlichkeiten für 90- bis 100-Jährige werden dabei geschätzt. Dazu werden das Verfahren der Extinct Generations, bei dem nach dem Aussterben eines Jahrgangs aus der Anzahl der Gestorbenen je Altersjahr die Besetzung dieses Jahrgangs zu einem früheren Zeitpunkt und Alter er-

rechnet wird, und ein nichtlineares Regressionsmodell angewendet.

*Allgemeine Sterbetafeln* wurden im früheren Bundesgebiet jeweils im Anschluss an eine Volkszählung für einen Dreijahreszeitraum erstellt. Die rohen Sterbewahrscheinlichkeiten wurden (wie 1871/81, 1910/11 und 1932/34) 1949/51 mittels der Geburtsjahrmethode nach Becker-Zeuner, 1960/62 (wie 1881/90 und 1901/10) nach der Sterbejahrmethode nach Rahts und 1970/72 sowie 1986/88 nach der Sterbeziffermethode nach Farr ermittelt. Die Ausgleichung der rohen Sterbewahrscheinlichkeiten erfolgte mittels verschiedener Verfahren; bei der letzten allgemeinen Sterbetafel 1986/88 wurde ein Spline-Ansatz herangezogen. Die Methoden und Ergebnisse der allgemeinen Sterbetafeln für das frühere Bundesgebiet sind in Sonderbeiträgen veröffentlicht worden (zuletzt als Reihe 1 S.2 in Fachserie 1).

Die *Sterbetafel 1986/88 für Deutschland* (siehe Tabelle 3.15) beruht auf den Ergebnissen der bundesdeutschen und der DDR-Statistik für diesen Zeitraum. Für die ehemalige DDR wurde dazu die mittlere Bevölkerung (zum 30. Juni), für das frühere Bundesgebiet die jahresdurchschnittliche Bevölkerung nach Alter herangezogen. Es wurden die Sterbeziffermethode nach Farr (Säuglinge: Rahts) und zur Ausgleichung der rohen Sterbewahrscheinlichkeiten ein Spline-Ansatz verwendet.

Sämtliche genannten Sterbetafeln stellen eine Querschnittsbetrachtung dar. Die verwendeten Sterbewahrscheinlichkeiten beziehen sich jeweils auf die Beobachtungsjahre.

### 3.4.3 Todesursachen

Über die *Sterbefälle* nach *Todesursachen* wird jährlich in der Fachserie 12 „Gesundheitswesen“ Reihe 4 berichtet.

### 3.5 Familienstand

Der Familienstand „verwitwet“ schließt diejenigen Fälle ein, in denen der bisherige Ehepartner für tot erklärt worden ist. Wurde eine frühere Ehe aufgehoben, wird als Familienstand geschieden nachgewiesen.

### 3.6 Die stabile Bevölkerung

Von einer „stabilen“ Bevölkerung spricht man, wenn die relative Geburtenhäufigkeit und die relative Sterblichkeit in den einzelnen Altersklassen gleich bleiben. Ein Sonderfall der „stabilen“ Bevölkerung ist gegeben, wenn die Zahl der Lebendgeborenen gleich der Zahl der Sterbefälle ist. In diesem Fall spricht man von einer „stationären“ oder auch von einer Sterbetafelbevölkerung.

### 3.7 Gerichtliche Ehelösungen

Die in dem vorliegenden Band enthaltenen Tabellen beziehen sich fast ausschließlich auf die *Ehescheidungen*, da die beiden anderen im Gesetz unterschiedenen Arten der Ehelösung, nämlich die *Nichtigkeitserklärung der Ehe* und die *Aufhebung der Ehe* (seit 1. Juli 1998 zusammengefasst in der Aufhebung), zahlenmäßig nur eine völlig untergeordnete Rolle spielen.

Ehedauerspezifische *Scheidungsziiffern* (s. Tabellen 5.13 und 5.14) werden berechnet, indem die im Berichtsjahr geschiedenen Ehen eines Eheschlussjahrgangs auf alle damals geschlossenen Ehen bezogen werden. Addiert man diese ehedauerspezifischen Scheidungsziiffern über z.B. 25 Jahre hinweg, so entspricht diese Summe annähernd dem Anteil der geschlossenen Ehen, der – bei konstant bleibender Scheidungshäufigkeit des Berichtsjahres – innerhalb von 25 Jahren geschieden würde.

### 3.8 Abgrenzung der erhobenen Tatbestände und methodische Hinweise hinsichtlich der ehemaligen DDR

Die Ergebnisse der Statistik der natürlichen Bevölkerungsbewegung in den neuen Ländern und Berlin-Ost basierten – wie bereits erwähnt – bis zum 3. Oktober 1990 auf den in der ehemaligen DDR üblichen Definitionen, Erhebungstatbeständen und Methoden. Im Wesentlichen bestanden folgende Unterschiede zur Bundesstatistik:

- *Staatsangehörigkeit* und *Religionzugehörigkeit* wurden nicht nachgewiesen.
- *Eheschließungen*: Es wurden alle standesamtlichen Trauungen erhoben, bei denen mindestens ein Partner seinen ständigen Wohnsitz in der ehem. DDR hatte.

Als gemeinsame voreheliche Kinder der Eheschließenden wurden Kinder bis zum Alter von sechs Jahren gezählt.

Das durchschnittliche Heiratsalter war von 1971 bis 1989 anders als zuvor ermittelt worden und deshalb ein halbes Jahr niedriger als nach der bis 1970 verwendeten Berechnungsweise (die der der Bundesstatistik entspricht) ausgewiesen worden. In Tabelle 4.4 sind die für diese Jahre angegebenen Werte an die Berechnungsmethoden der Bundesstatistik angepasst worden.

- *Geborene*: Als Lebendgeborene wurden alle Kinder gezählt, bei denen nach dem vollständigen Verlassen des Mutterleibes, unabhängig von der Durchtrennung der Nabelschnur oder von der Ausstoßung der Plazenta, Herztätigkeit und Lungenatmung vorhanden waren.

Dementsprechend galt ein Kind als tot geboren, wenn von den Lebenszeichen Herztätigkeit und Lungenatmung beide nicht oder nur eines vorhanden waren und das Geburtsgewicht mindestens 1 000 Gramm betrug. Bis 1978 war statt des Gewichtes eine Körperlänge von mindestens 35 cm zur Abgrenzung der Totgeborenen herangezogen worden. Von 1957 bis 1961 waren Geborene, bei denen weder die natürliche Lungenatmung eingesetzt hatte noch andere Lebenszeichen (Herzschlag, Bewegungen) vorhanden waren und die mindestens 35 cm lang waren, als Totgeborene definiert worden.

Es ist anzunehmen, dass sich die bundesdeutsche Definition nicht sofort ab dem 3. Oktober 1990 allgemein durchsetzte und ein Teil der Geborenen auch dann noch als Totgeburten gezählt wurde, wenn nur eines der Lebenszeichen Herztätigkeit oder Lungenatmung oder Pulsieren der Nabelschnur festgestellt worden war.

Zur Berechnung der allgemeinen Fruchtbarkeitsziffer und der altersspezifischen Geburtenziffern wurde der Bestand der Frauen des jeweiligen Alters am Jahresbeginn herangezogen. Für 1989 liegen diese Ziffern auch nach dem bundesdeutschen Verfahren (auf die Anzahl der Frauen des jeweiligen Alters im Jahresdurchschnitt bezogen) berechnet vor; die zusammengefasste Geburtenziffer für 1989 in Tabelle 1.2.3 wurde aus diesen Ziffern berechnet.

Bei Lebendgeborenen wurde die Gesamtgeburtenfolge der in der bestehenden Ehe geborenen Kinder, nicht aber deren Lebendgeborenenfolge nachgewiesen. (Dagegen wurde für Lebendgeborene die Gesamt- und die Lebendgeborenenfolge sämtlicher von der Mutter geborener Kinder ermittelt, wozu es in der Bundesstatistik

keine Angaben gibt.) Auch bezogen sich die Angaben zum Geburtsdatum des vorhergehenden Kindes nicht auf die in der bestehenden Ehe geborenen, sondern auf alle Kinder der Mutter (und wurden – im Gegensatz zur Bundesstatistik – auch für nichtehelich Lebendgeborene erfasst).

- *Gestorbene*: Bei der Säuglingssterblichkeit wurden die im ersten Lebensjahr Gestorbenen auch auf die Lebendgeborenen des Berichtsjahres bezogen. Das Geburtsgewicht der gestorbenen Säuglinge wurde auf je 100 g abgerundet.

Abgekürzte Sterbetafeln wurden jährlich aufgestellt. Sie beruhten auf einjährigen Sterbekoeffizienten. Allgemeine Sterbetafeln wurden nach der Geburtsjahrmethode von Becker-Zeuner erstellt.

- *Ehelösungen*: Nachgewiesen wurden nur Ehescheidungen (bis 1970 waren auch Nichtigkeitserklärungen erhoben worden). Das bundesdeutsche Scheidungsrecht war am 3. Oktober 1990 in den neuen Ländern und Berlin-Ost in Kraft getreten. Bis zum Jahresende 1990 wurden aber für die Erhebung noch die alten Sammelbelege verwendet. Deshalb sind auch für diesen Zeitraum die Urteile bis auf wenige Fälle nicht nach der Entscheidung in der Ehesache differenziert erfasst worden.

Die Vergleichbarkeit der Angaben zu Ehedauer, Heiratsalter und Altersunterschied der geschiedenen Ehegatten mit entsprechenden Ergebnissen der Bundesstatistik ist wegen unterschiedlicher Berechnungsmethoden geringfügig eingeschränkt.



---

## Schaubilder

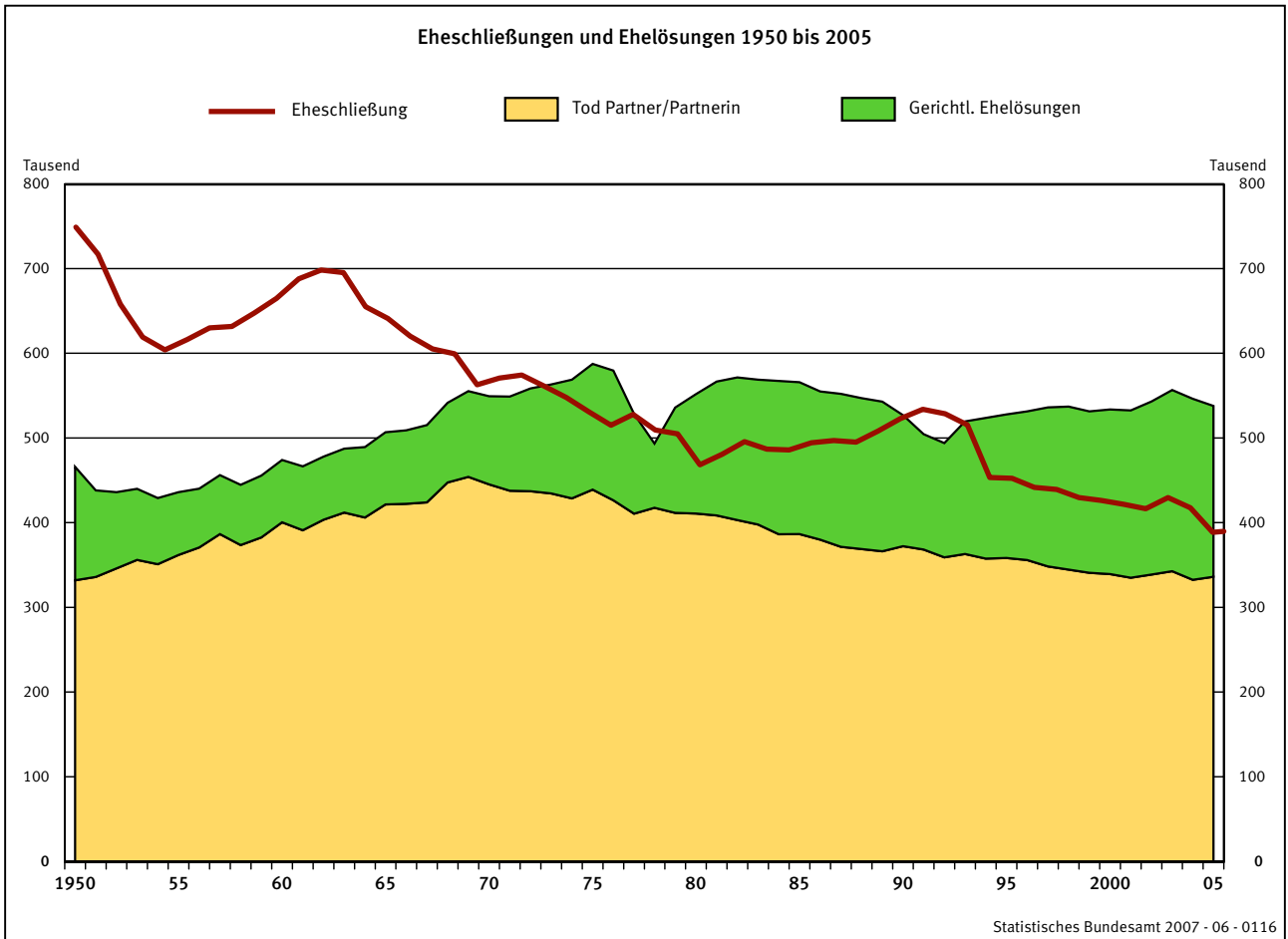
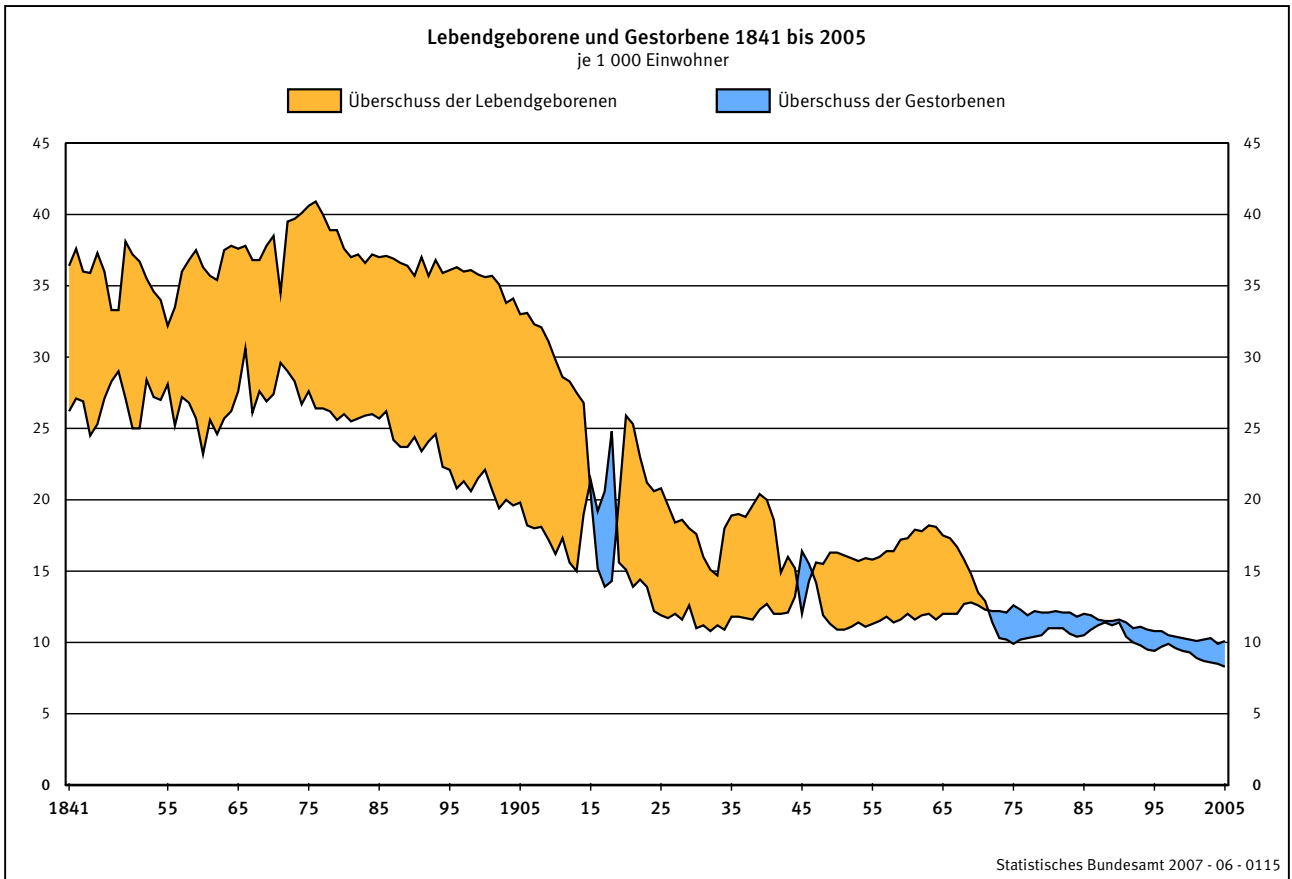

Geschiedene Ehen nach der Zahl der noch lebenden minderjährigen Kinder dieser Ehe 1960 bis 2005

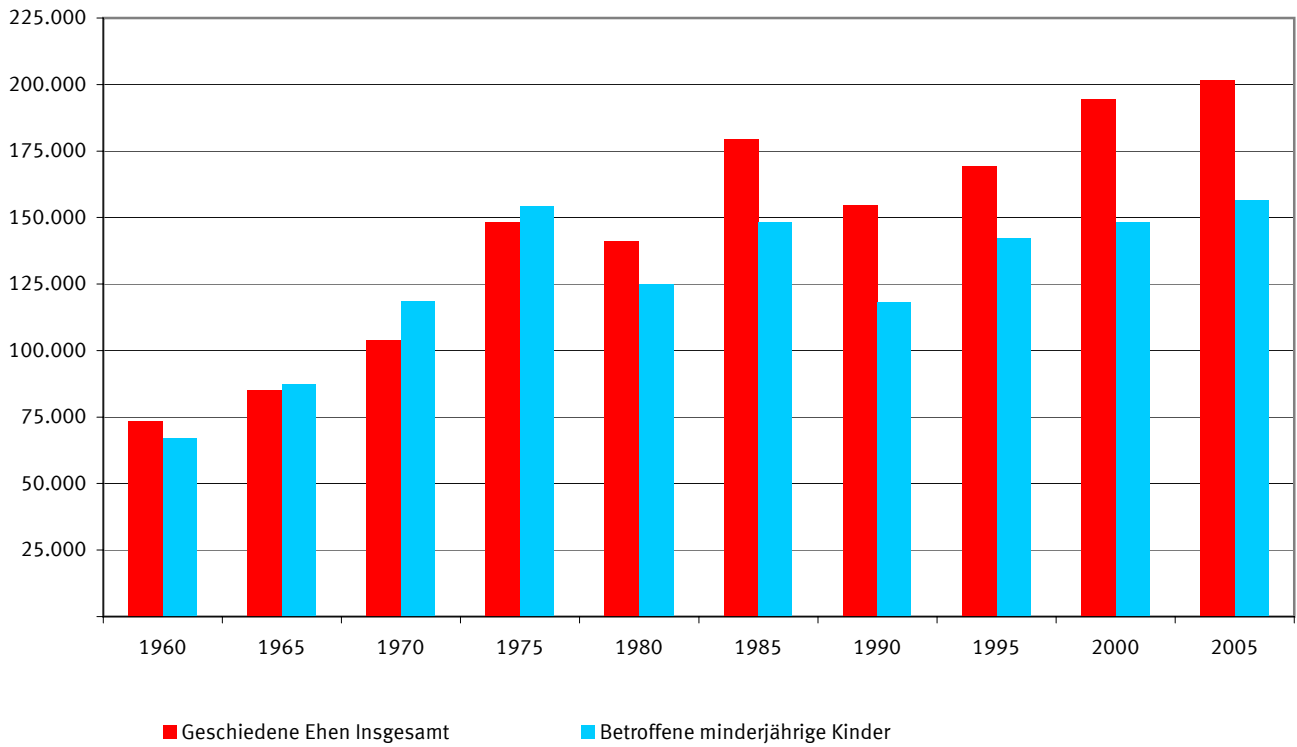

Statistisches Bundesamt

Ehescheidungen je 1 000 bestehende Ehen 1991 bis 2005  
(jeweils bezogen auf die Zahl der verheirateten Frauen)

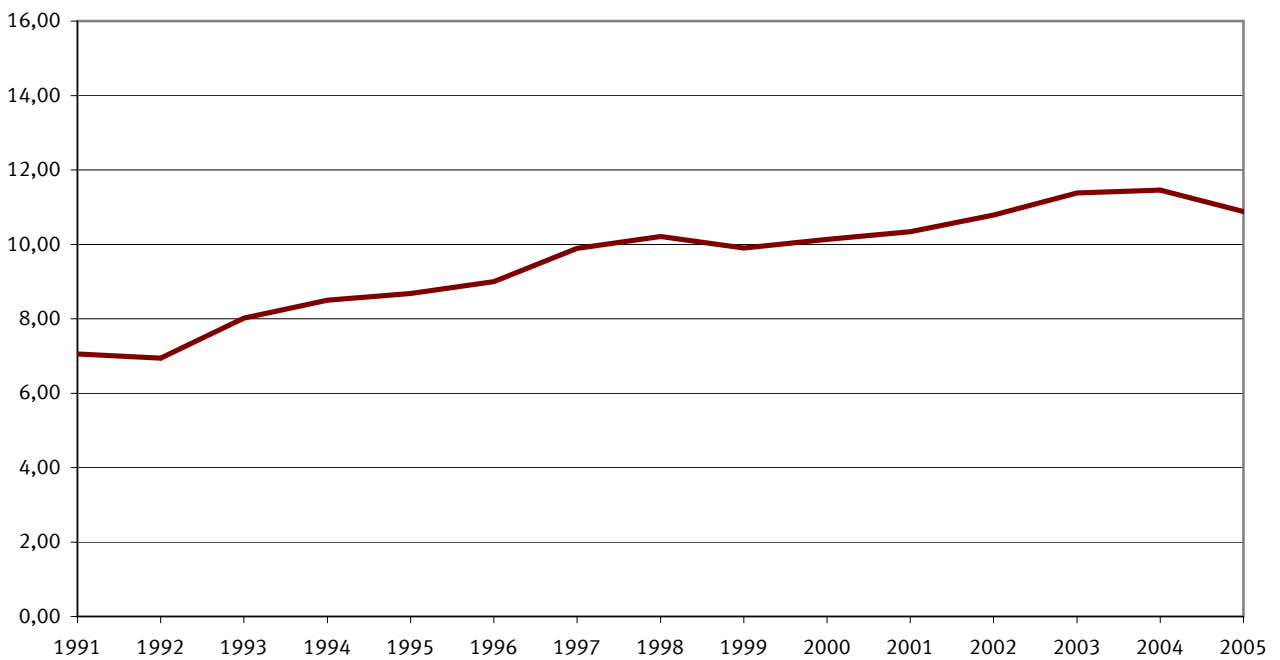

Statistisches Bundesamt



Eheschließungen nach Monaten  
je 1 000 Einwohner und Jahr

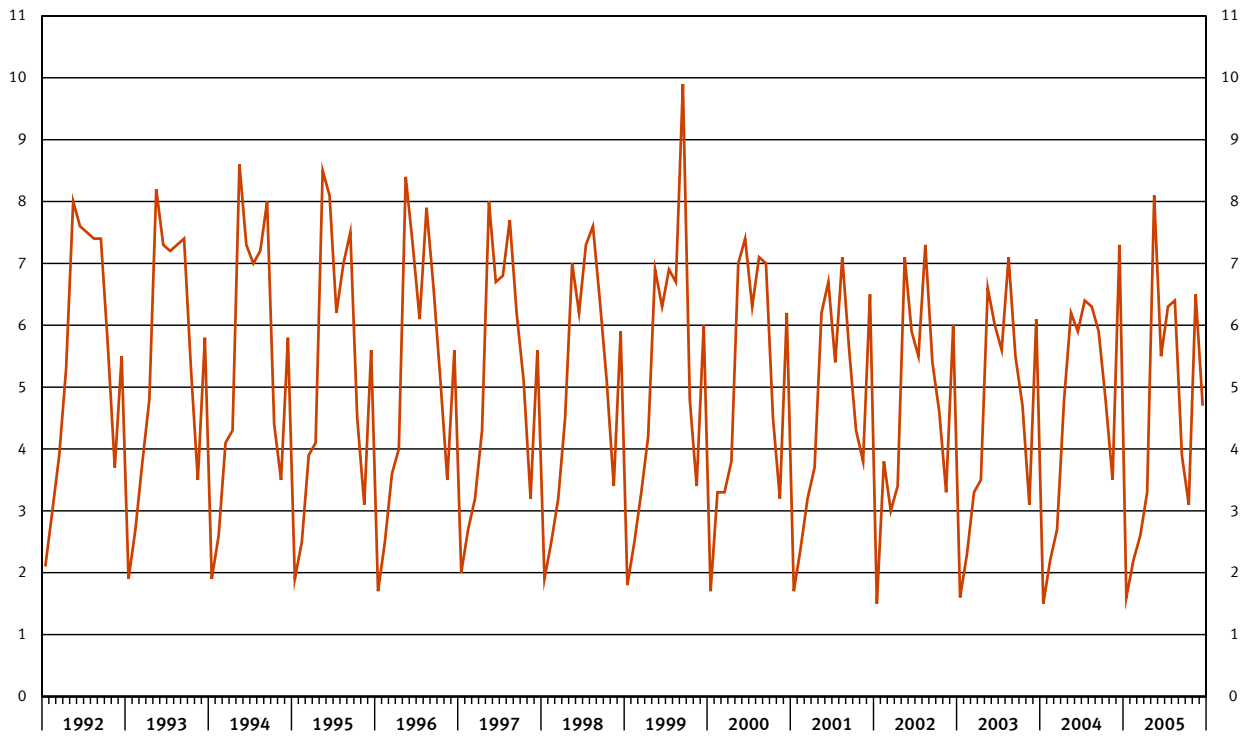

Statistisches Bundesamt 2007 - 06 - 0117

Lebendgeborene und Gestorbene nach Monaten  
je 1 000 Einwohner und Jahr

Überschuss der Lebendgeborenen      Überschuss der Gestorbenen

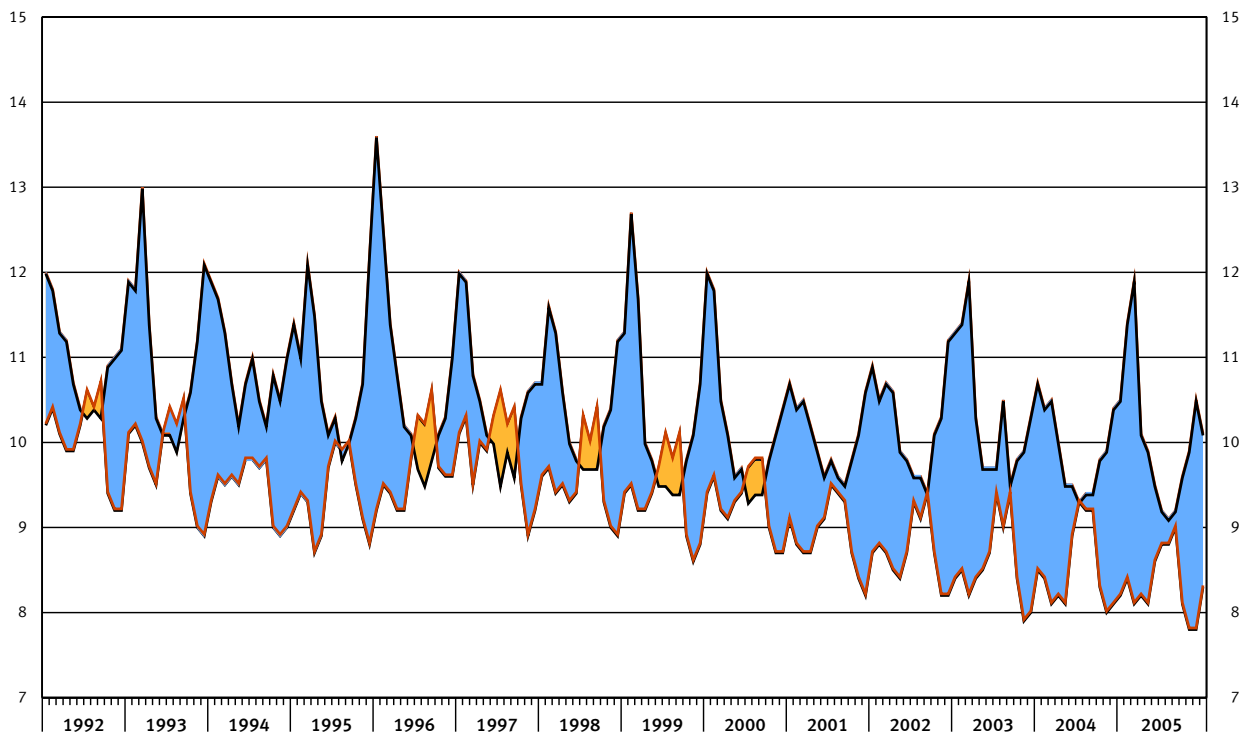

Statistisches Bundesamt 2007 - 06 - 0118

**Altersspezifische Geburtenziffern**  
 Lebendgeborene nach dem Alter der Mütter je 1 000 Frauen gleichen Alters

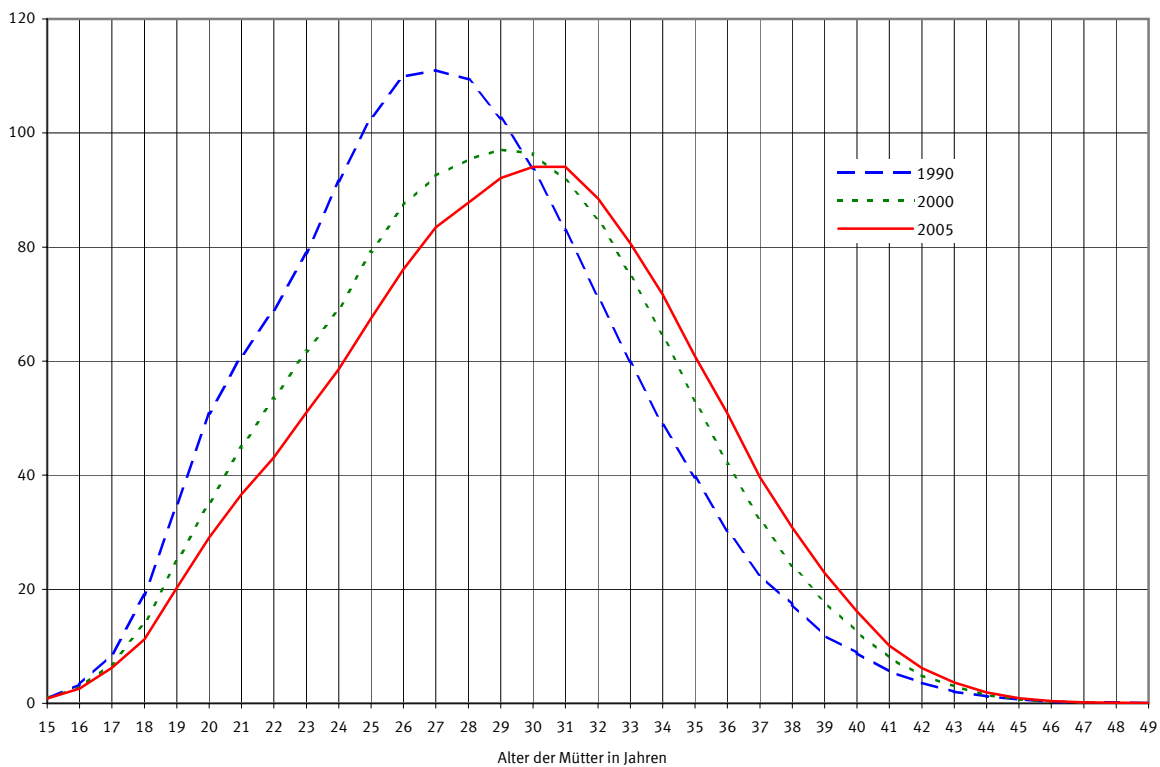

Statistisches Bundesamt

**Zusammengefasste Geburtenziffern \*)**  
 je 1 000 Frauen im Alter von 15 bis unter 50 Jahren

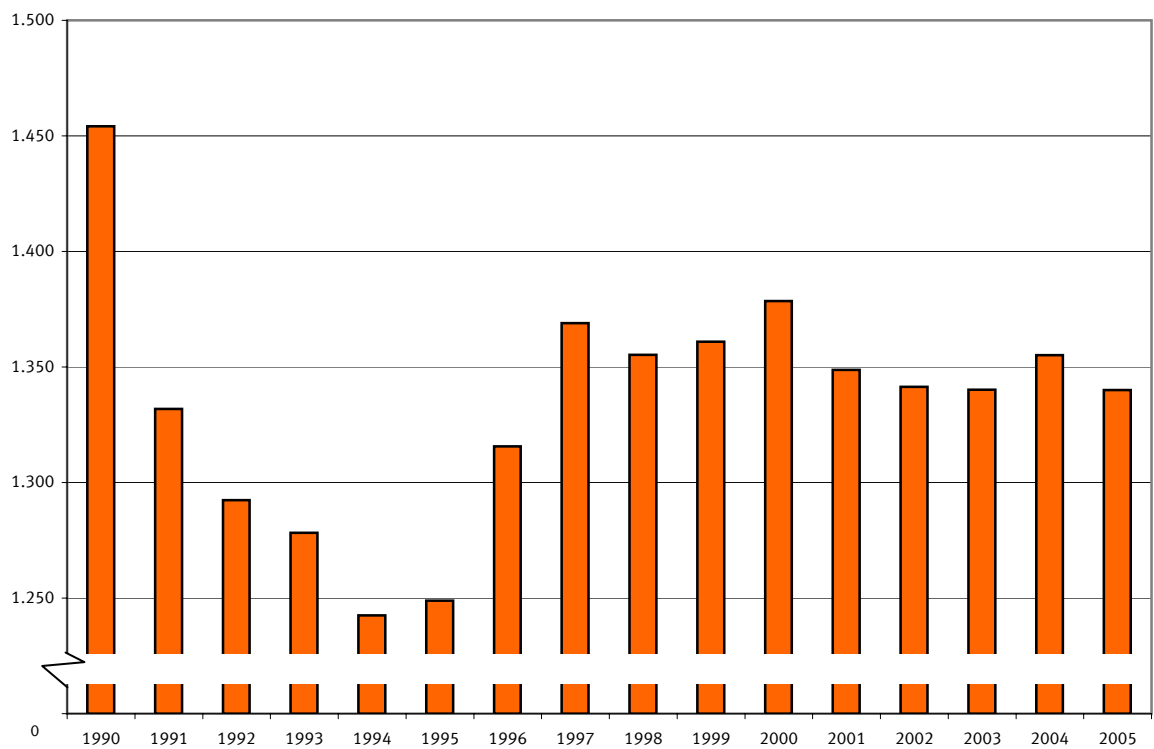

\*) Summe der altersspezifischen Geburtenziffern.

Statistisches Bundesamt

### Heiratsziffern der Ledigen

Eheschließende Ledige nach dem Alter je 1 000 Ledige gleichen Alters

männlich

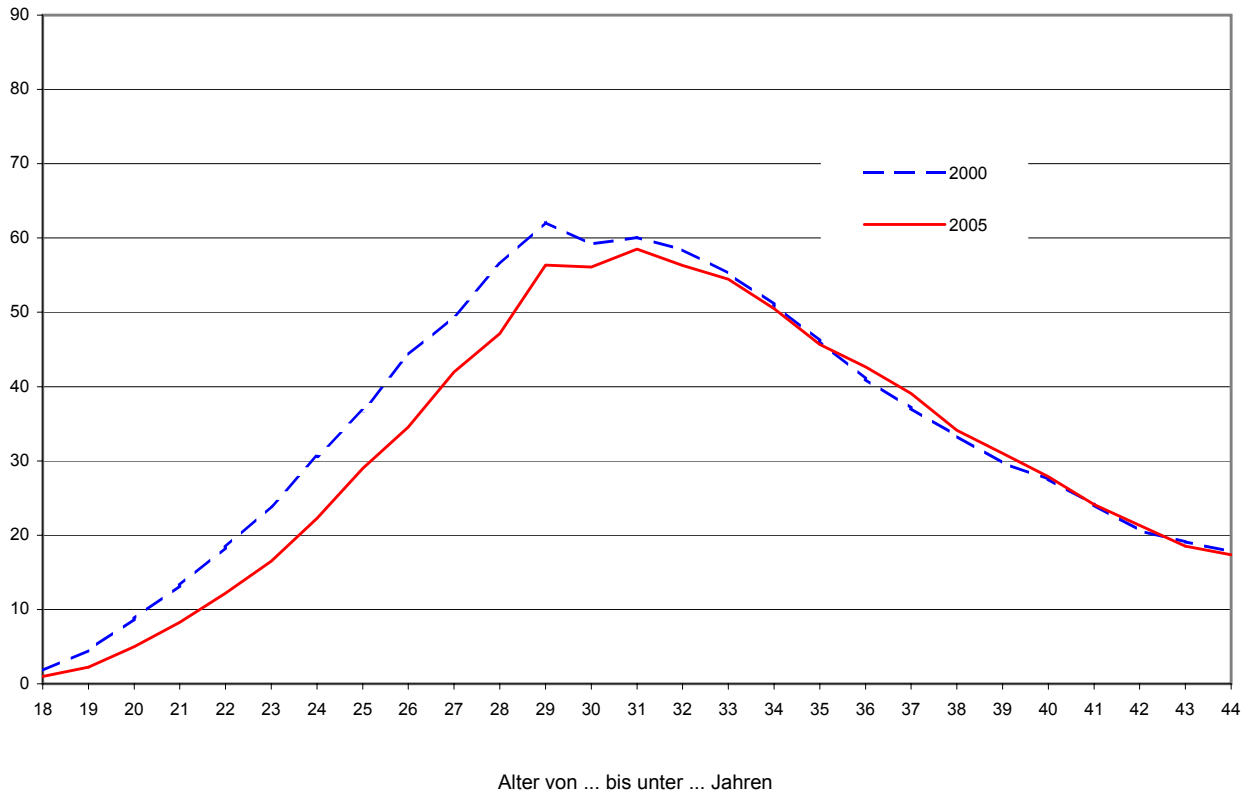

weiblich

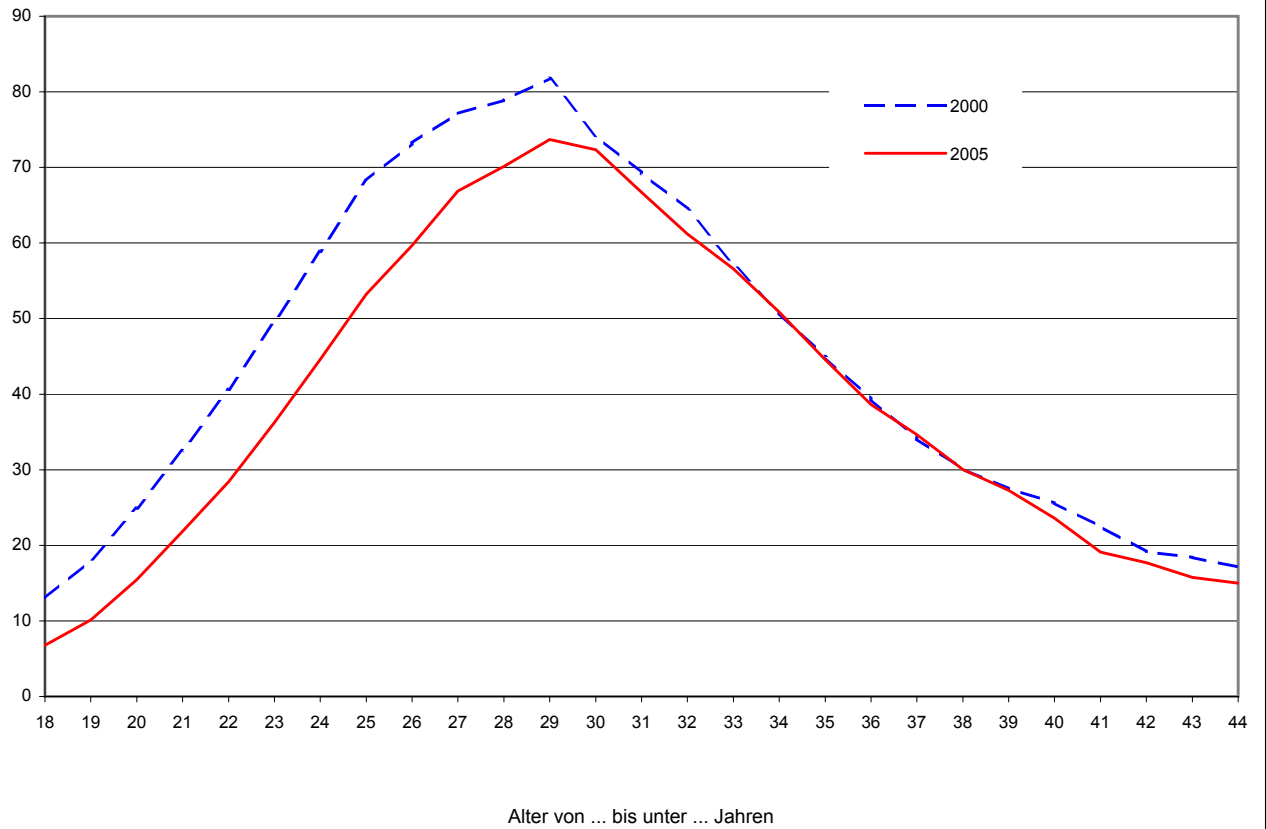

**Allgemeine Geburtenziffern 2005 für kreisfreie Städte und Landkreise**  
Lebendgeborene je 1 000 Einwohner

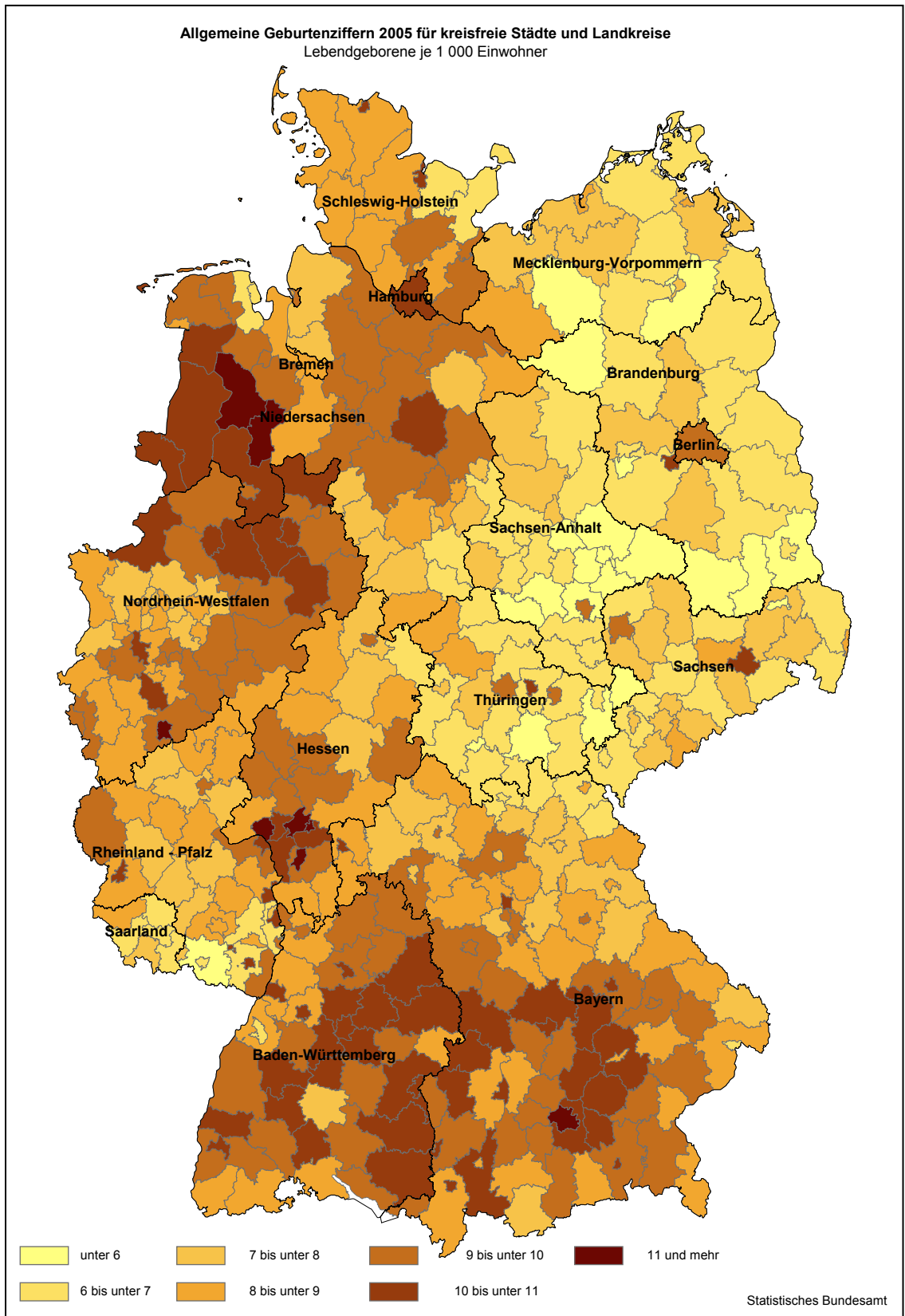

**Allgemeine Sterbeziffern 2005 für kreisfreie Städte und Landkreise**  
 Gestorbene je 1 000 Einwohner

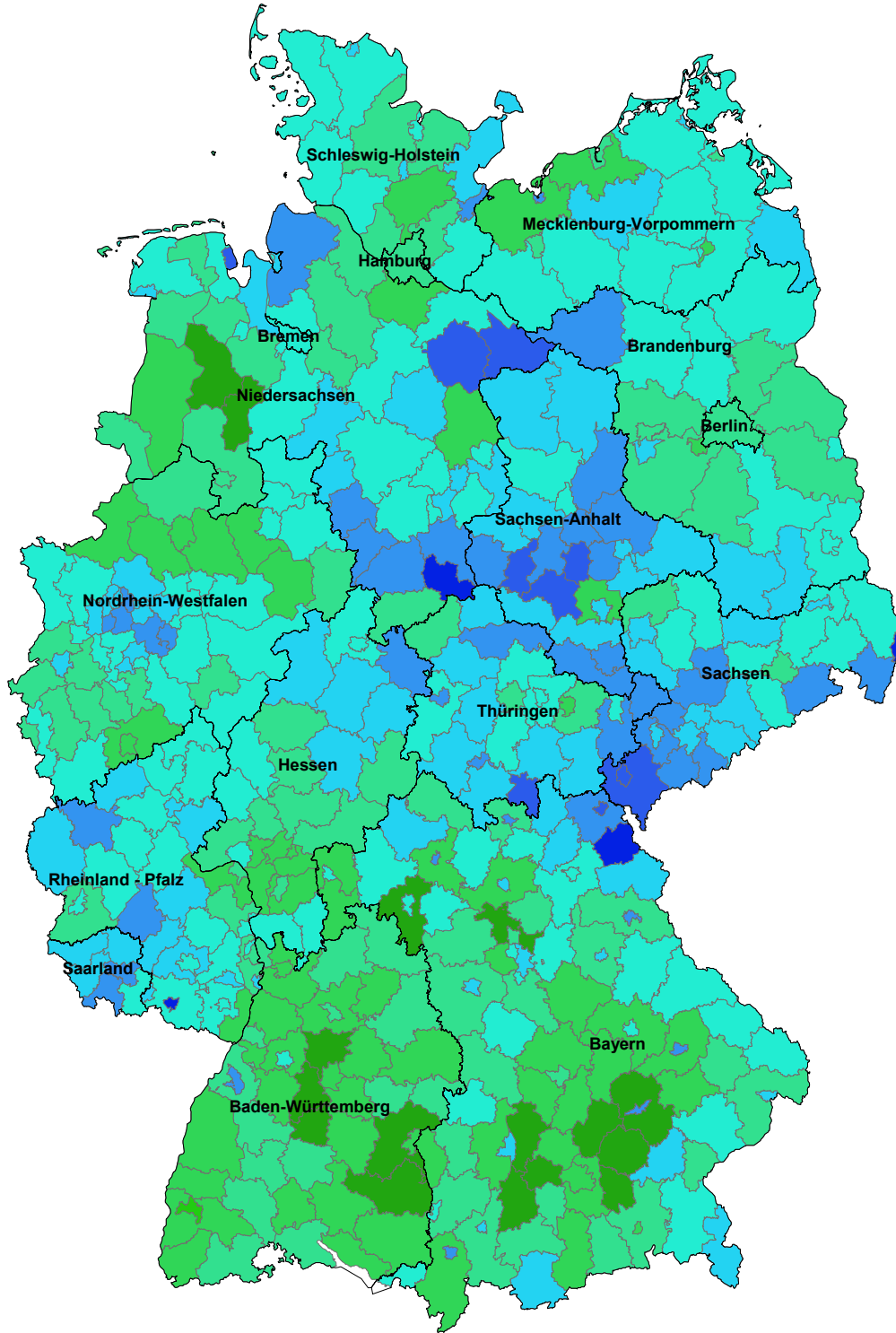

Geburtenüberschuss (+) bzw. -defizit (-) 2005 für kreisfreie Städte und Landkreise  
je 1 000 Einwohner

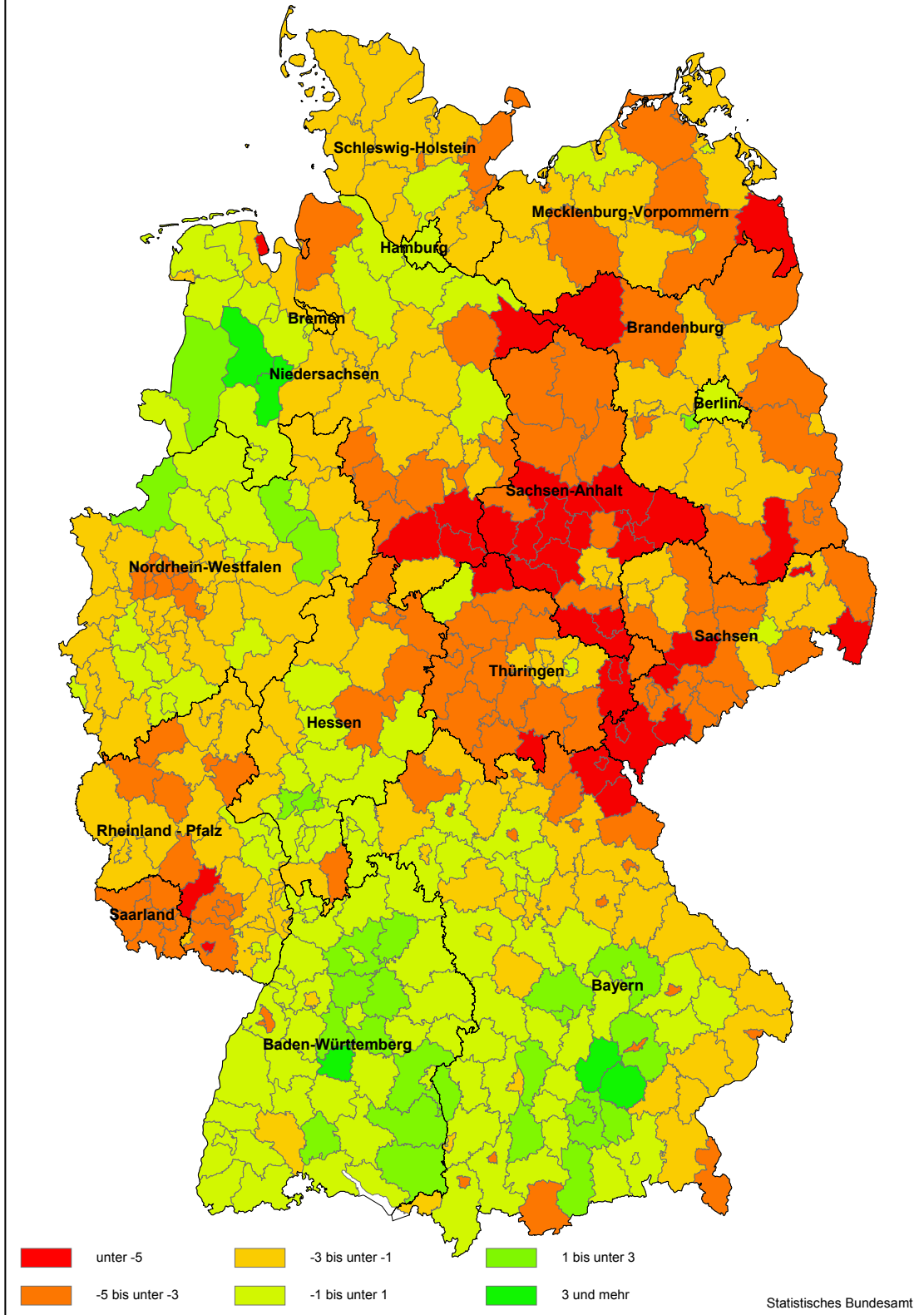

**Säuglingssterblichkeit \*)**  
je 1 000 Lebendgeborene

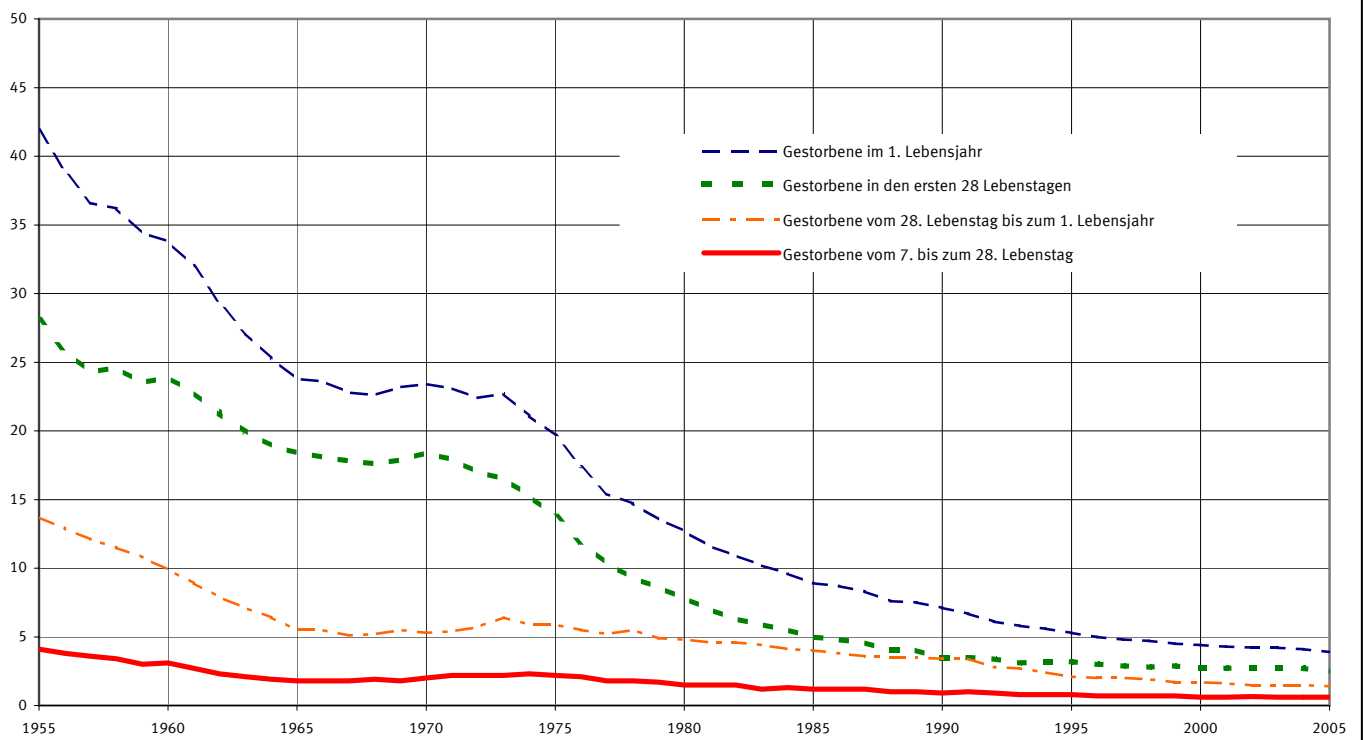

Statistisches Bundesamt

**Perinatale Sterblichkeit der Neugeborenen \*)**

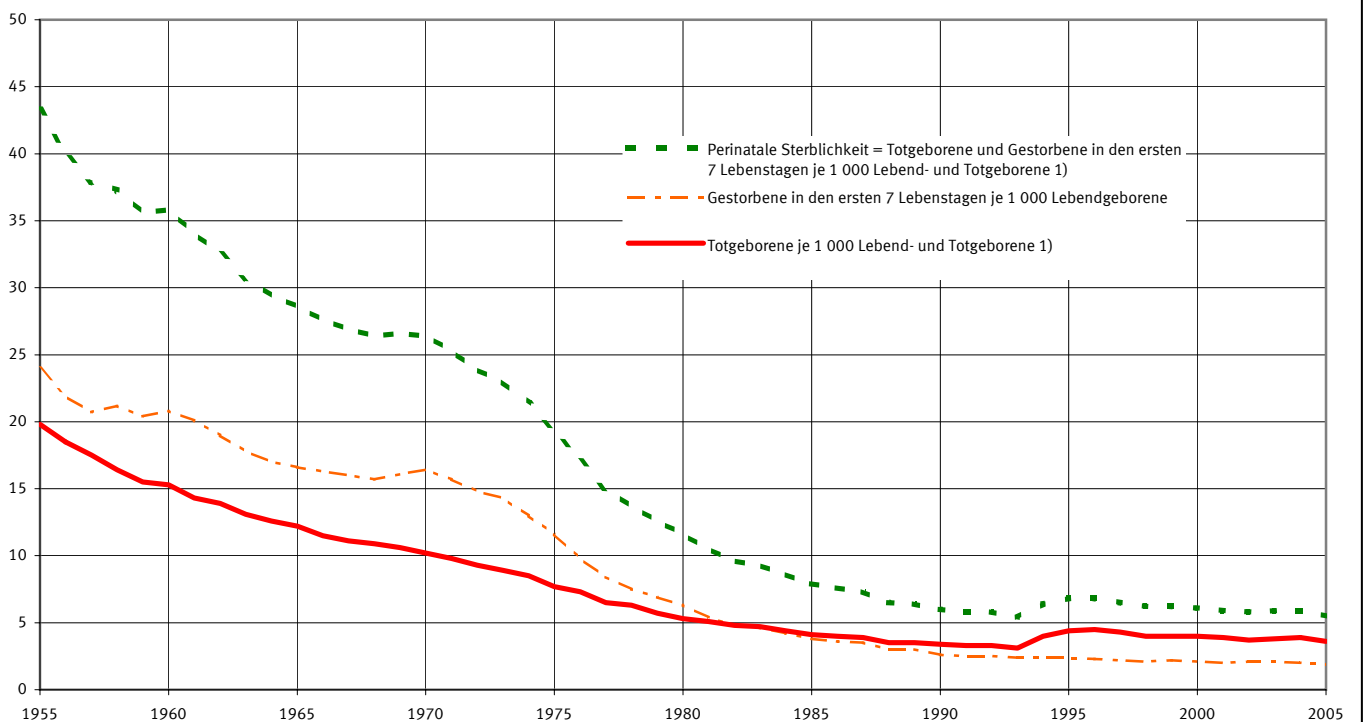

Statistisches Bundesamt

\*) ab 1991 Deutschland; bis 1990 Früheres Bundesgebiet einschließlich Berlin-West.

1) Geburtsgewicht der Totgeborenen vom 1.7.1979 bis 31.3.1994 mindestens 1 000 Gramm, seit 1.4.1994 mindestens 500 Gramm.

### Sterbewahrscheinlichkeiten der Sterbetafel 2003/05

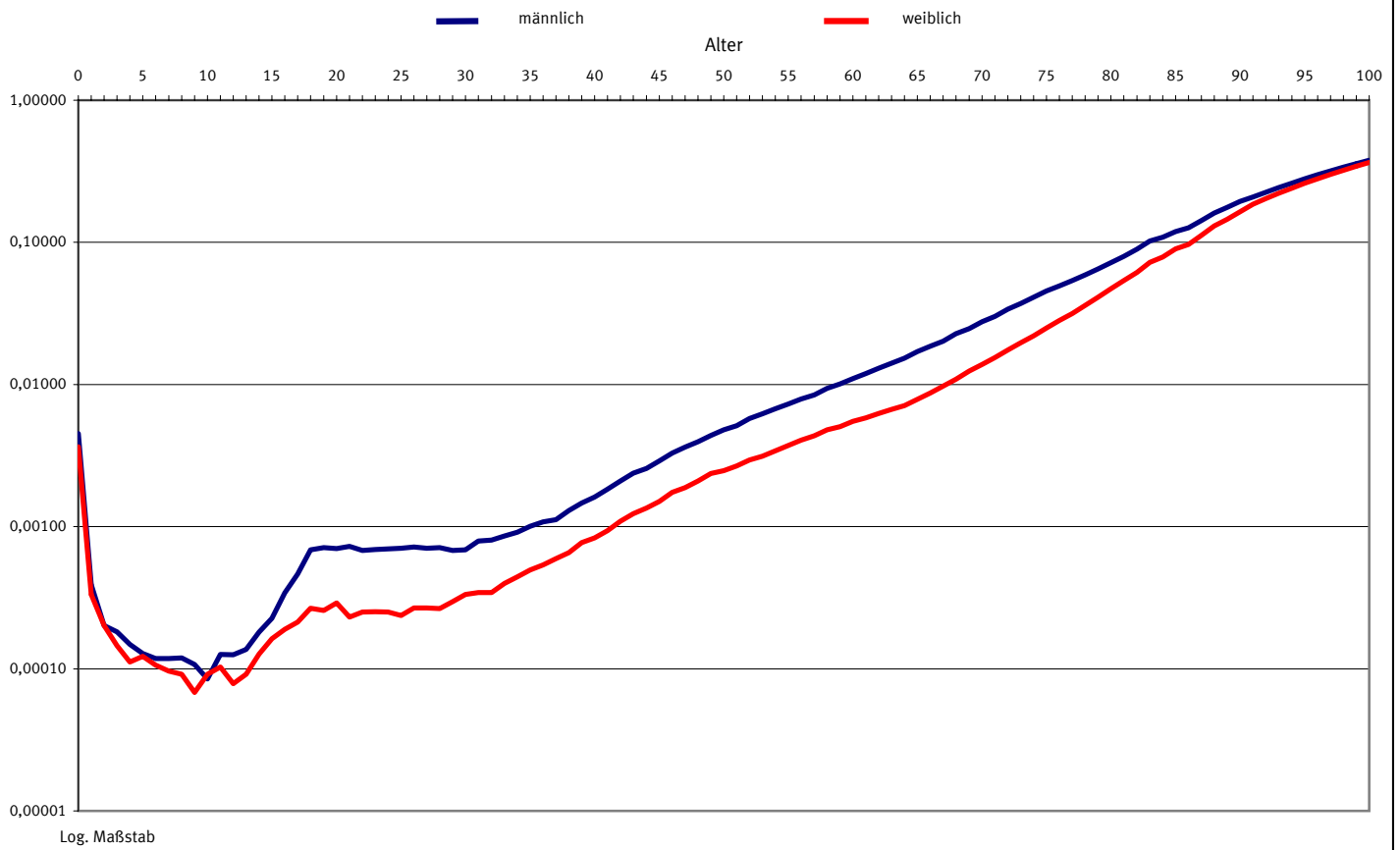

Statistisches Bundesamt

### Absterbeordnung der Sterbetafel 2003/05

Von 100 000 Neugeborenen überleben die angegebenen Altersjahre

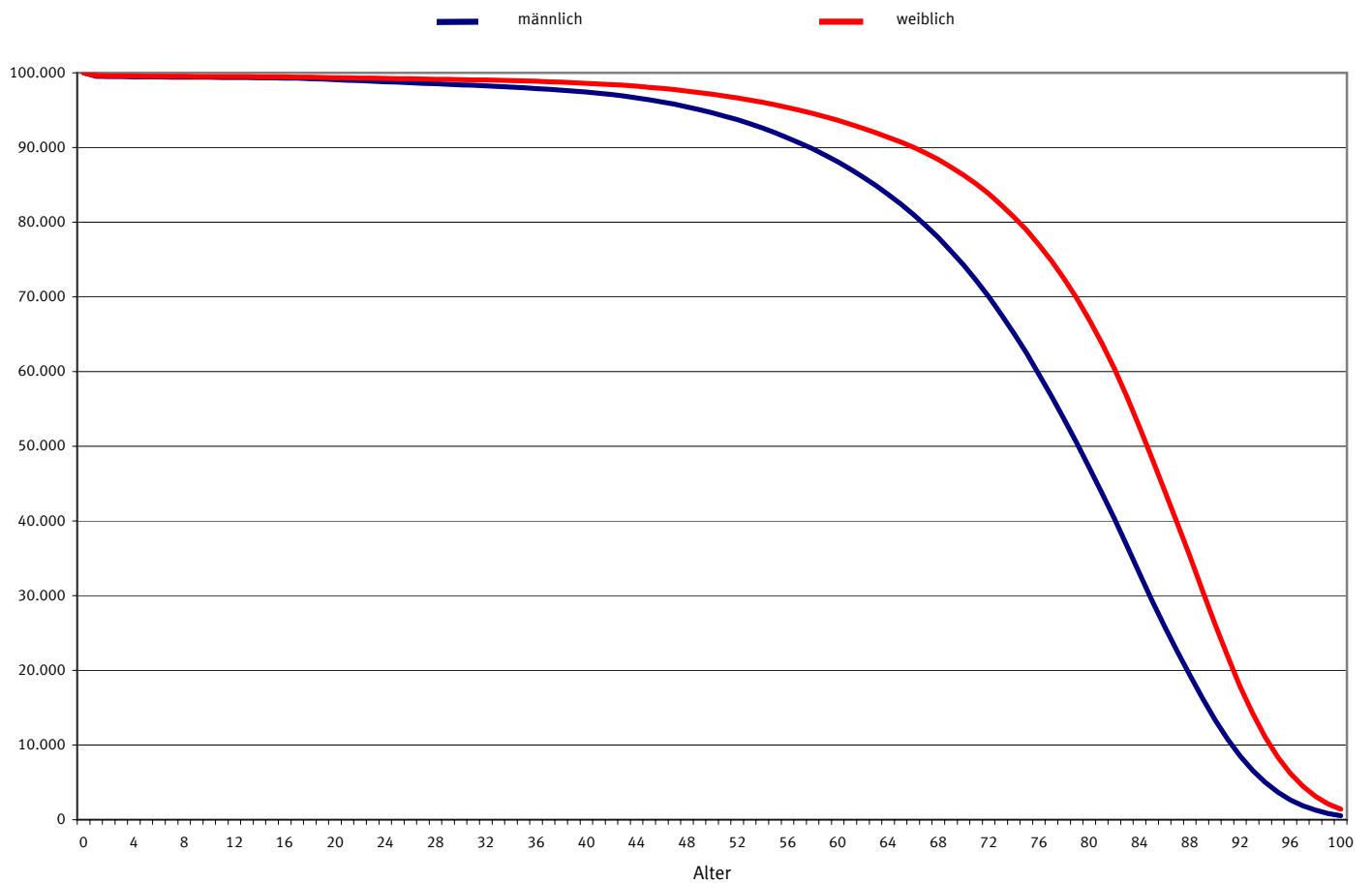

Statistisches Bundesamt



# Entwicklung der Sterbewahrscheinlichkeiten seit 1871/81

männlich

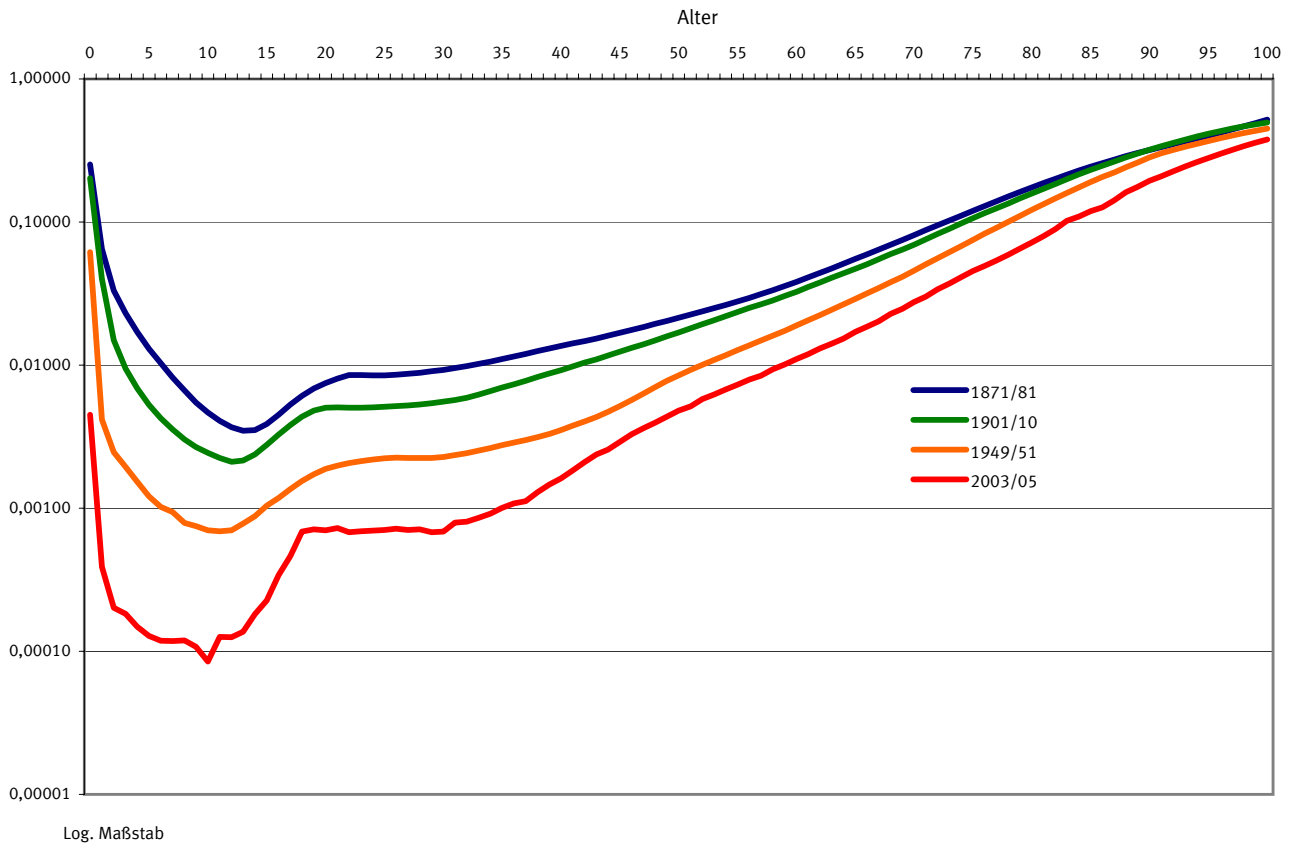

weiblich

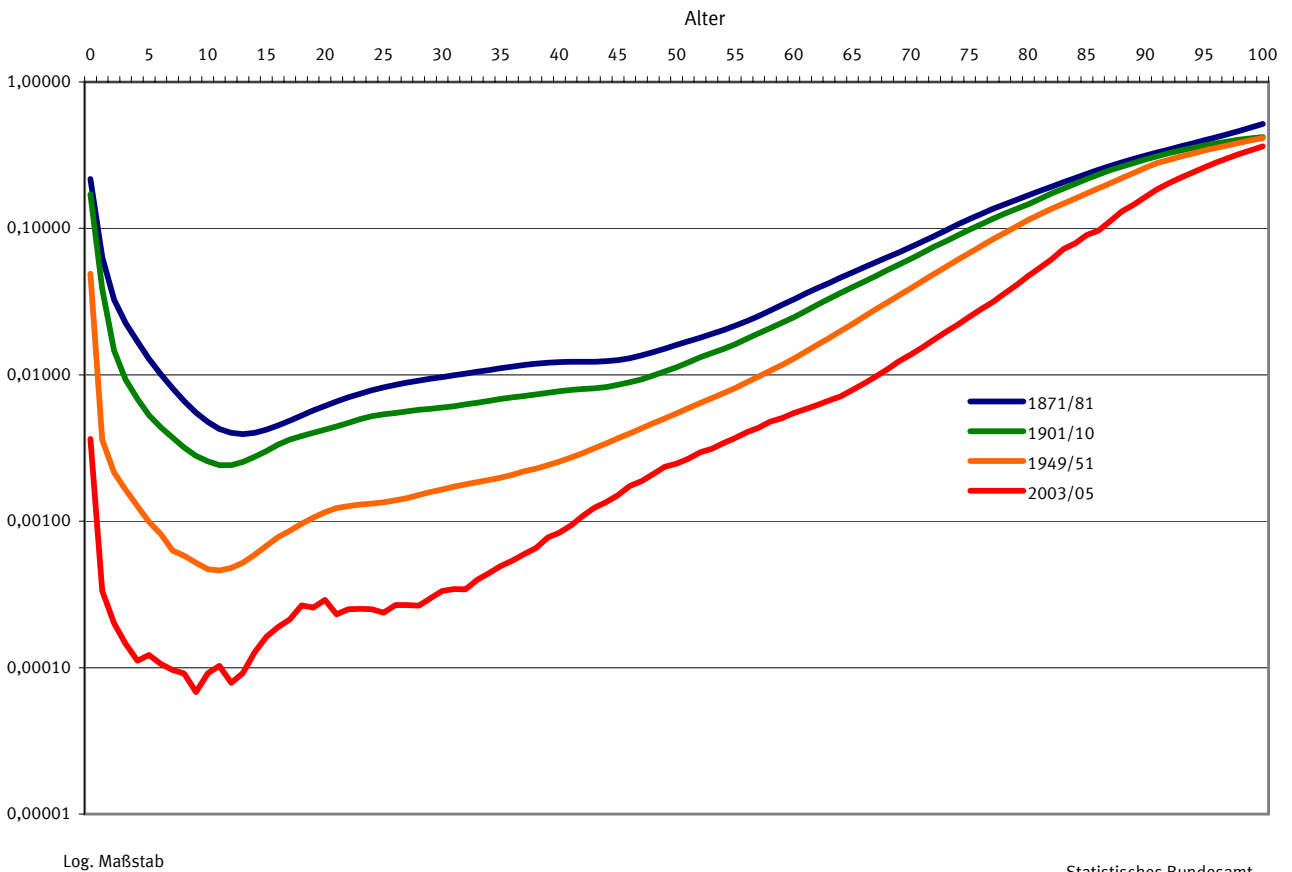

Statistisches Bundesamt

Die Werte sind für folgende Gebietsstände aufgeführt: 1871/81 und 1901/10 Deutsches Reich; 1949/51 Früheres Bundesgebiet; 2003/05 Deutschland.

**Entwicklung der Absterbeordnungen seit 1871/81**  
 Von 100 000 Neugeborenen überleben die angegebenen Altersjahre

männlich

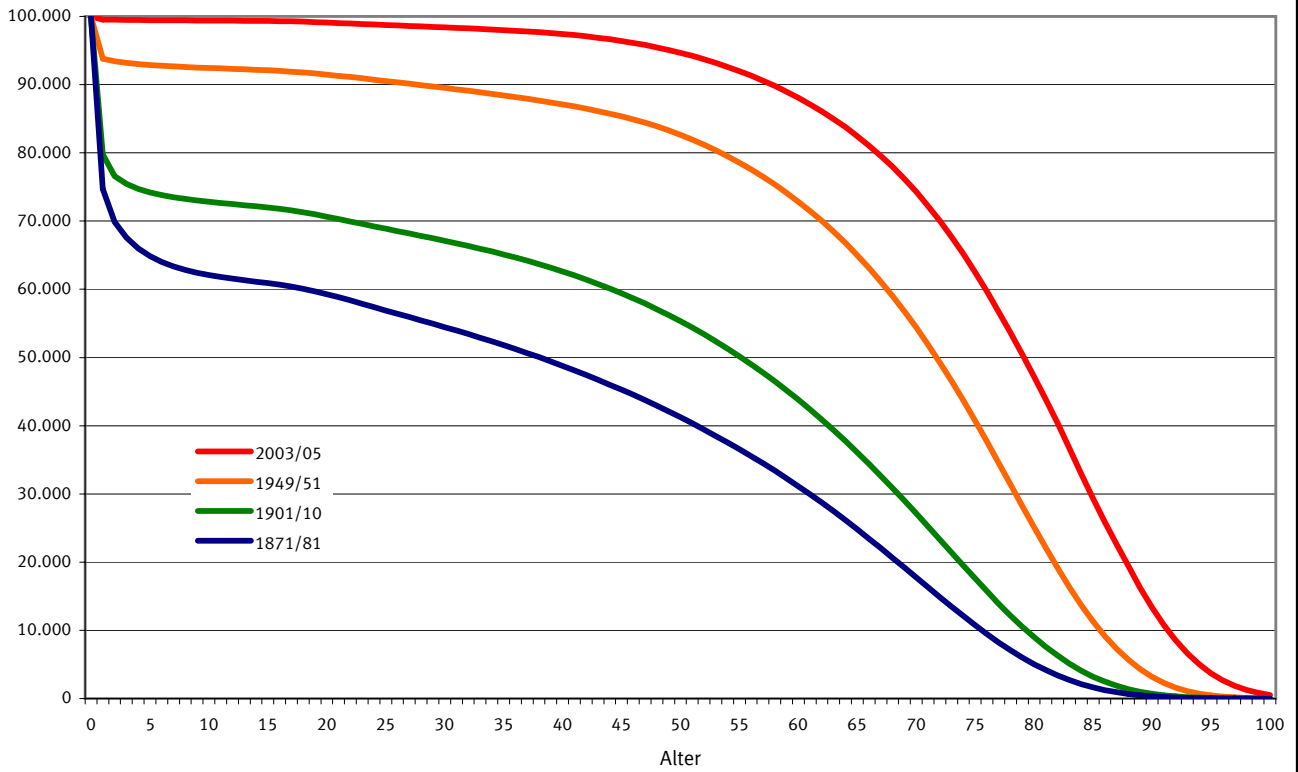

weiblich

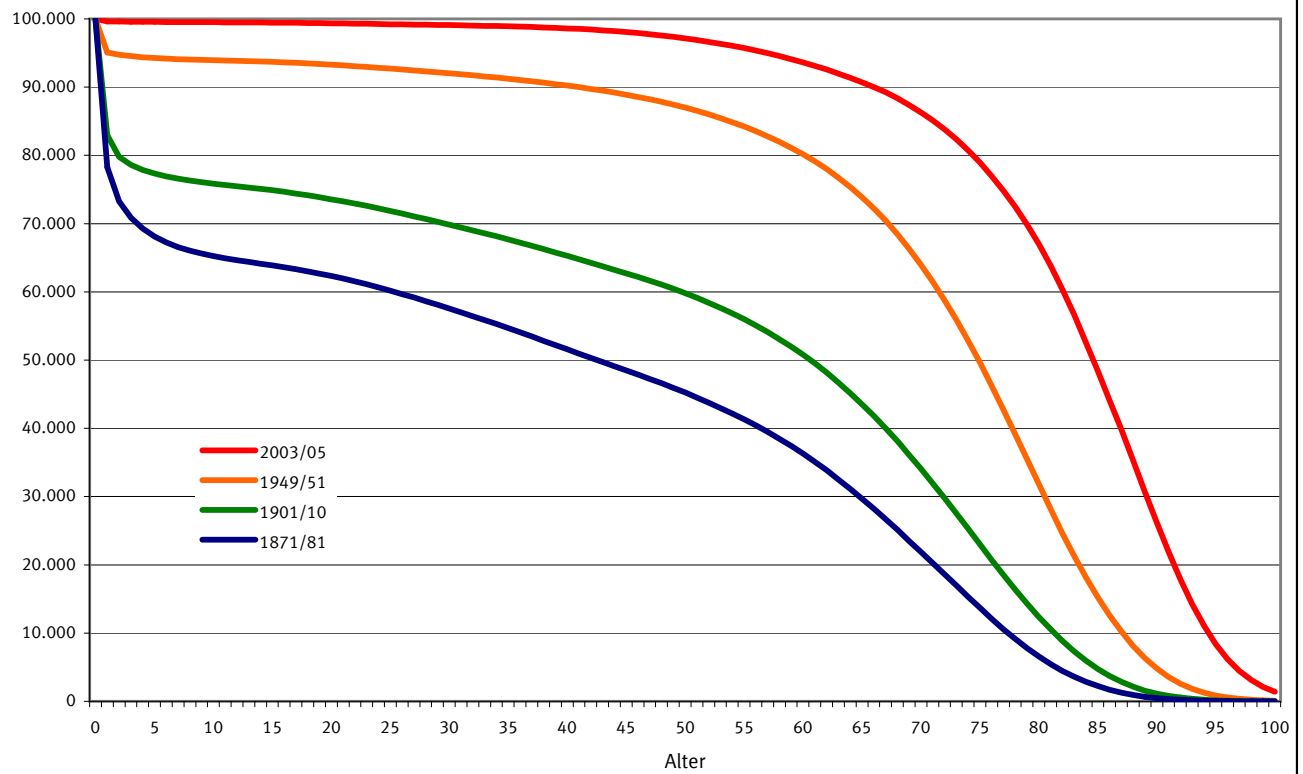

Statistisches Bundesamt

Die Werte sind für folgende Gebietsstände aufgeführt: 1871/81 und 1901/10 Deutsches Reich; 1949/51 Früheres Bundesgebiet; 2003/05 Deutschland.

### Entwicklung der Lebenserwartung Neugeborener seit 1871/81

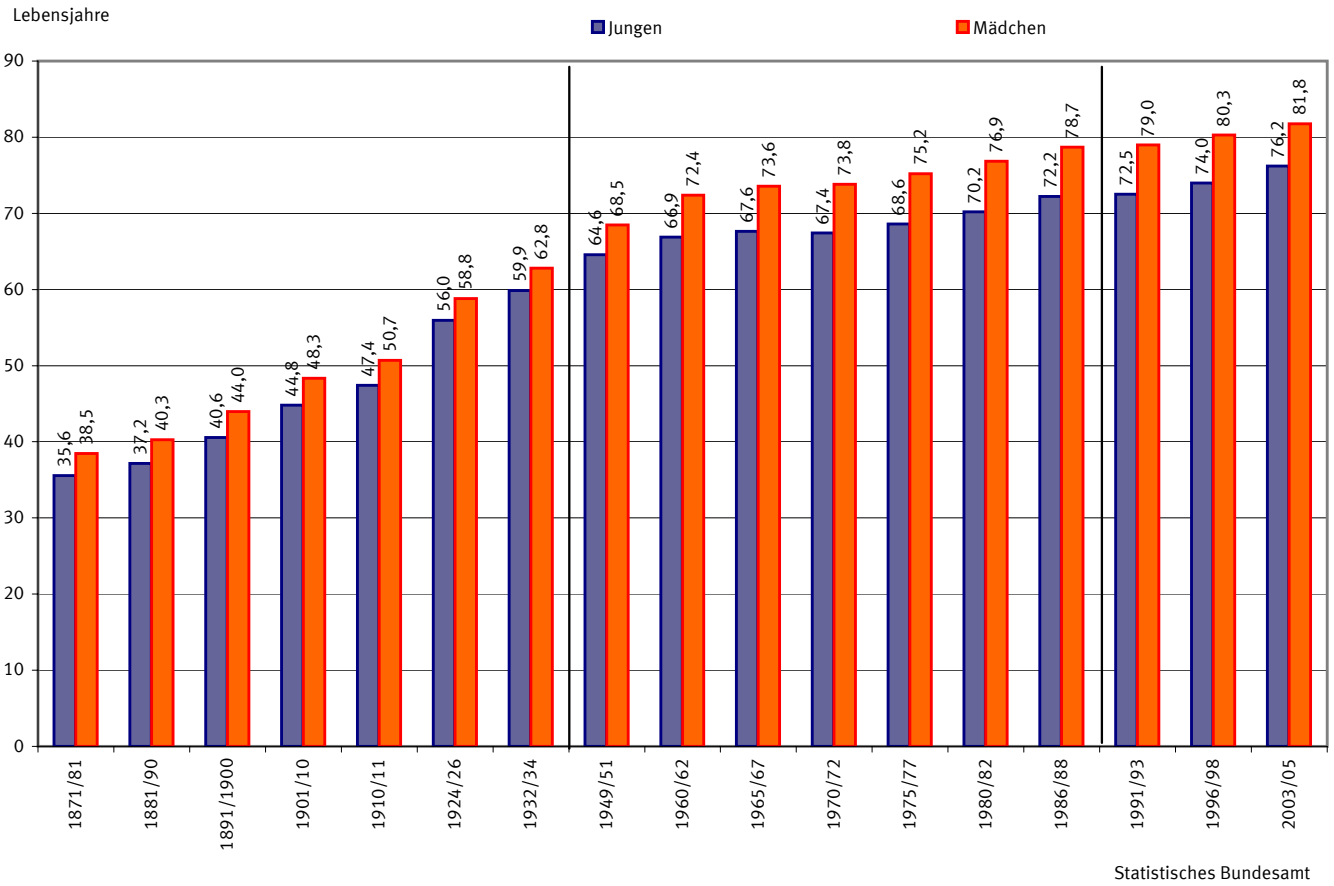

### Entwicklung der Lebenserwartung 60-Jähriger seit 1871/81

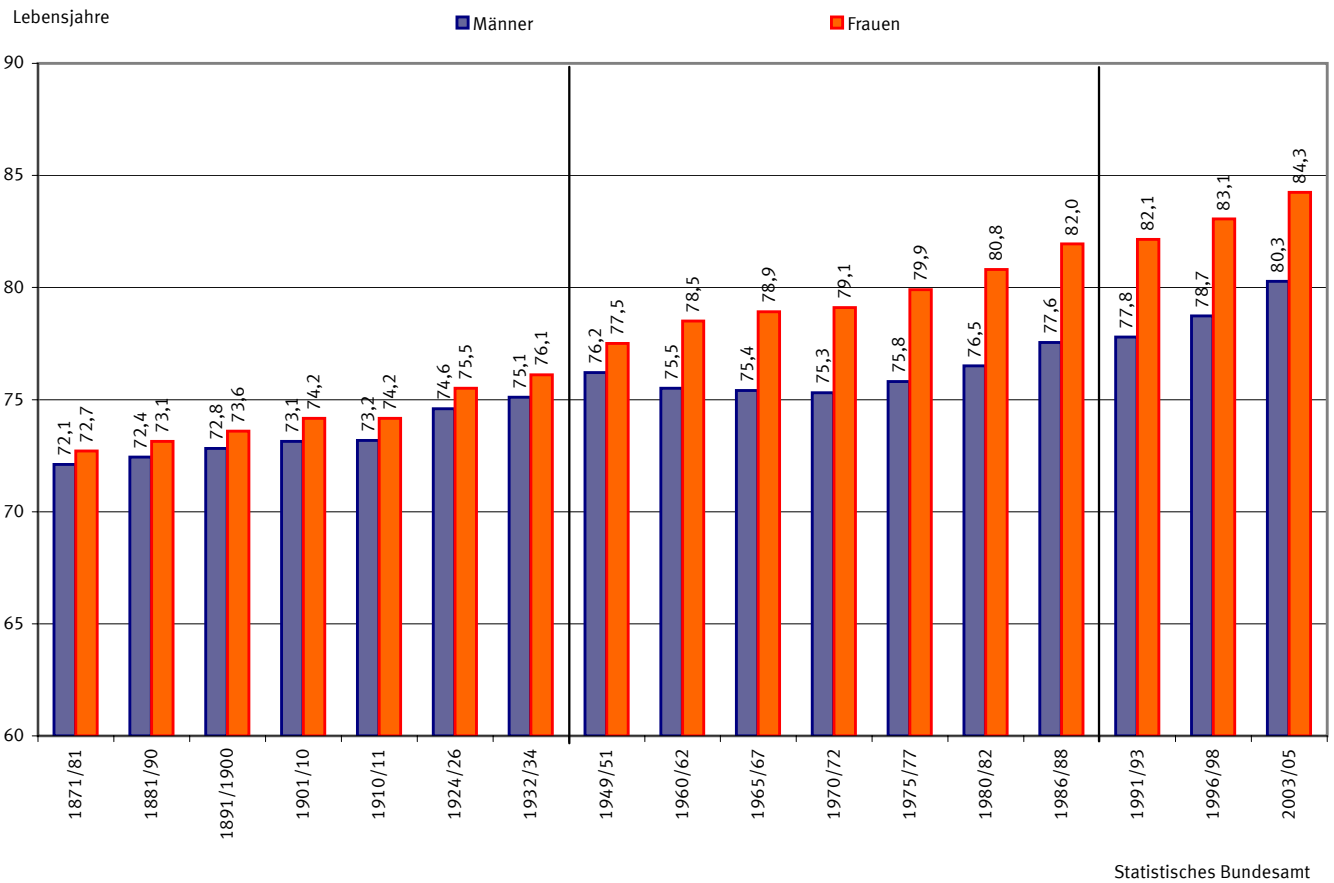

Die Werte sind für folgende Gebietsstände aufgeführt: 1871/81 bis 1932/34 Deutsches Reich, jeweiliger Gebietsstand; 1949/51 bis 1986/88 Früheres Bundesgebiet; ab 1991/93 Deutschland.



---

## Tabellenteil



---

## 1 Zusammenfassende Übersichten





# 1 Zusammenfassende Übersichten

## 1.1 Eheschließungen, Geborene und Gestorbene

### 1.1.3 Neue Länder und Berlin-Ost \*)

Jahr	Eheschließungen	Lebendgeborene				Totgeborene <sup>2)</sup>	Gestorbene <sup>3)</sup>					Überschuss der Geborenen (+) bzw. Gestorbenen (-)
		männlich	weiblich	insgesamt	darunter nicht ehelich <sup>1)</sup>		männlich	weiblich	insgesamt	und zwar		
										im 1. Lebensjahr	in den ersten 7 Lebenstagen	
1946 .....	125 026	98 183	90 496	188 679	36 323	5 247	207 211	206 029	413 240	24 799	.	- 224 561
1947 .....	163 795	128 008	119 267	247 275	37 374	6 295	185 550	172 485	358 035	28 106	.	- 110 760
1948 .....	182 697	126 384	116 927	243 311	30 868	5 713	147 829	141 918	289 747	21 763	.	- 46 436
1949 .....	190 675	141 790	132 232	274 022	32 573	6 552	125 679	127 979	253 658	21 456	.	+ 20 364
1950 .....	214 744	157 247	146 619	303 866	38 859	6 739	108 428	111 154	219 582	21 923	.	+ 84 284
1955 .....	155 410	151 844	141 436	293 280	38 128	5 502	104 843	109 223	214 066	14 330	.	+ 79 214
1956 .....	152 580	145 012	136 270	281 282	37 088	5 180	105 122	107 576	212 698	13 082	.	+ 68 584
1957 .....	150 069	141 221	132 106	273 327	36 020	4 537	111 422	113 757	225 179	12 439	.	+ 48 148
1958 .....	154 361	140 234	131 171	271 405	33 578	4 388	107 963	113 150	221 113	11 987	.	+ 50 292
1959 .....	161 863	150 586	141 394	291 980	35 057	4 790	112 470	117 428	229 898	11 898	4 835	+ 62 082
1960 .....	167 583	150 746	142 239	292 985	33 991	4 765	114 496	119 263	233 759	11 381	4 763	+ 59 226
1961 .....	169 438	154 827	145 991	300 818	33 489	4 683	108 608	114 131	222 739	10 123	.	+ 78 079
1962 .....	165 677	153 482	144 500	297 982	30 029	4 387	113 049	120 946	233 995	9 411	.	+ 63 987
1963 .....	148 330	155 174	146 298	301 472	28 157	4 285	107 411	114 590	222 001	9 396	.	+ 79 471
1964 .....	135 855	150 067	141 800	291 867	27 500	3 975	109 235	116 956	226 191	8 341	.	+ 65 676
1965 .....	129 002	145 270	135 788	281 058	27 566	3 665	111 129	119 125	230 254	6 960	.	+ 50 804
1966 .....	121 571	137 561	130 397	267 958	26 772	3 395	107 849	117 814	225 663	6 133	.	+ 42 295
1967 .....	117 146	130 015	122 802	252 817	27 037	2 942	108 541	118 527	227 068	5 400	.	+ 25 749
1968 .....	119 676	126 171	118 972	245 143	28 170	2 803	115 156	127 317	242 473	4 959	.	+ 2 670
1969 .....	125 151	123 013	115 897	238 910	29 644	2 609	115 538	128 194	243 732	4 849	.	- 4 822
1970 .....	130 723	121 601	115 328	236 929	31 522	2 502	112 721	128 100	240 821	4 382	2 657	- 3 892
1971 .....	130 205	120 938	113 932	234 870	35 506	2 336	108 945	126 008	234 953	4 230	2 505	- 83
1972 .....	133 575	103 135	97 308	200 443	32 475	1 858	108 784	125 641	234 425	3 537	2 033	- 33 982
1973 .....	137 419	92 718	87 618	180 336	28 197	1 638	107 991	123 969	231 960	2 806	1 747	- 51 624
1974 .....	138 816	92 030	87 097	179 127	29 178	1 461	106 101	122 961	229 062	2 844	1 789	- 49 935
1975 .....	142 130	93 655	88 143	181 798	29 340	1 431	110 117	130 272	240 389	2 885	1 760	- 58 591
1976 .....	144 590	100 364	95 119	195 483	31 696	1 438	106 756	126 977	233 733	2 727	1 689	- 38 250
1977 .....	147 402	114 914	108 238	223 152	35 202	1 692	103 738	122 495	226 233	2 920	1 696	- 3 081
1978 .....	141 063	119 518	112 633	232 151	40 256	1 647	106 235	126 097	232 332	3 044	1 758	- 181
1979 .....	136 884	121 415	113 818	235 233	46 086	1 647	106 670	126 072	232 742	3 039	1 720	+ 2 491
1980 .....	134 195	125 668	119 464	245 132	55 998	1 646	107 909	130 345	238 254	2 958	1 678	+ 6 878
1981 .....	128 174	121 907	115 636	237 543	60 752	1 651	104 167	128 077	232 244	2 923	1 607	+ 5 299
1982 .....	124 890	123 466	116 636	240 102	70 316	1 413	102 090	125 885	227 975	2 741	1 381	+ 12 127
1983 .....	125 429	120 184	113 572	233 756	74 903	1 317	99 255	123 440	222 695	2 506	1 253	+ 11 061
1984 .....	133 900	117 127	111 008	228 135	76 547	1 236	97 869	123 312	221 181	2 292	1 182	+ 6 954
1985 .....	131 514	117 195	110 453	227 648	76 962	1 187	99 370	125 983	225 353	2 175	1 070	+ 2 295
1986 .....	137 208	113 717	108 552	222 269	76 524	1 041	97 713	125 823	223 536	2 053	984	- 1 267
1987 .....	141 283	116 012	109 947	225 959	74 104	1 117	94 083	119 789	213 872	1 969	987	+ 12 087
1988 .....	137 165	110 913	104 821	215 734	72 149	1 076	94 489	118 622	213 111	1 742	827	+ 2 623
1989 .....	130 989	102 407	96 515	198 922	66 914	879	91 090	114 621	205 711	1 508	700	- 6 789
1990 .....	101 913	91 652	86 824	178 476	62 455	712	94 654	113 456	208 110	1 309	584	- 29 634
1991 .....	50 529	55 042	52 727	107 769	44 959	396	92 394	110 033	202 427	849	310	- 94 658
1992 .....	48 232	45 308	43 012	88 320	36 932	350	87 680	102 495	190 175	642	270	- 101 855
1993 .....	49 252	41 508	39 024	80 532	33 093	275	86 886	98 759	185 645	515	201	- 105 113
1994 .....	52 429	40 466	38 232	78 698	32 613	370	84 238	97 161	181 399	490	209	- 102 701
1995 .....	54 184	43 166	40 681	83 847	35 021	436	83 071	95 024	178 095	455	198	- 94 248
1996 .....	54 052	47 902	45 423	93 325	39 560	473	81 157	93 354	174 511	499	220	- 81 186
1997 .....	53 380	51 542	48 716	100 258	44 218	463	77 897	89 648	167 545	485	224	- 67 287
1998 .....	54 872	52 613	50 249	102 862	48 497	501	75 702	88 562	164 264	491	229	- 61 402
1999 .....	60 503	54 876	51 850	106 726	53 296	523	74 721	86 564	161 285	452	205	- 54 559
2000 .....	58 713	57 109	54 158	111 267	57 286	469	74 920	85 332	160 252	429	205	- 48 985
2001 .....	50 968	50 394	47 633	98 027	52 634	395	68 785	78 647	147 432	348	158	- 49 405
2002 .....	50 610	49 414	46 936	96 350	53 332	373	69 879	80 203	150 082	388	185	- 53 732
2003 .....	50 310	49 284	47 347	96 631	55 060	418	70 941	80 157	151 098	361	174	- 54 467
2004 .....	58 142	50 681	48 203	98 884	57 136	392	68 868	76 712	145 580	394	191	- 46 696
2005 .....	59 219	49 250	47 477	96 727	57 507	361	69 549	77 784	147 333	346	153	- 50 606

\*) Seit 2001 ohne Berlin - Ost.

1) Seit 1.7.1998 "Kinder nicht miteinander verheirateter Eltern".

2) Geburtsgewicht vom 1.7.79 bis 31.3.94 mindestens 1 000 Gramm, ab 1.4.94 mindestens 500 Gramm.

3) Ohne Totgeborene, nachträglich beurkundete Kriegsterbefälle und gerichtliche Todeserklärungen.



# 1 Zusammenfassende Übersichten

## 1.2 Maßzahlen zu Eheschließungen, Geborenen und Gestorbenen

### 1.2.1 Deutschland

Jahr	Eheschließungen je 1 000 Einwohner und 1 Jahr	Lebendgeborene	Gestorbene <sup>1)</sup>	Überschuss der Geborenen (+) bzw. Gestorbenen (-)	Nichtehelich Lebendgeborene <sup>2)</sup>	Gestorbene Säuglinge		Totgeborene je 1 000 Lebend- und Totgeborene <sup>5)</sup>	Knaben je 1 000 lebendgeborene Mädchen	Zusammengefasste Geburtenziffer <sup>6)</sup>
						im 1. Lebensjahr <sup>3)</sup>	in den ersten 7 Lebens-tagen <sup>4)</sup>			
		je 1 000 Einwohner und 1 Jahr			je 1 000 Lebendgeborene					
1946 .....	8,1	14,3	15,5	- 1,2	169,7	99,1	.	23,9	1 080	.
1947 .....	9,8	15,6	14,2	+ 1,5	126,4	91,8	.	22,2	1 074	.
1948 .....	10,5	15,5	11,9	+ 3,6	108,0	73,3	.	22,0	1 081	.
1949 .....	10,2	16,3	11,3	+ 4,9	99,5	63,8	.	22,3	1 074	.
1950 .....	11,0	16,3	10,9	+ 5,4	105,6	60,2	.	21,8	1 074	.
1955 .....	8,8	15,8	11,3	+ 4,5	92,1	43,7	.	19,4	1 068	.
1956 .....	8,9	16,0	11,5	+ 4,6	88,9	40,6	.	18,4	1 064	.
1957 .....	8,9	16,4	11,8	+ 4,6	86,0	38,5	.	17,2	1 068	.
1958 .....	9,1	16,4	11,4	+ 5,0	81,2	38,1	.	16,3	1 067	.
1959 .....	9,2	17,2	11,6	+ 5,7	79,4	36,0	19,5	15,6	1 064	.
1960 .....	9,5	17,3	12,0	+ 5,3	75,6	35,0	19,7	15,5	1 059	.
1961 .....	9,5	17,9	11,6	+ 6,3	71,4	32,4	.	14,5	1 059	.
1962 .....	9,4	17,8	11,9	+ 5,9	65,8	29,8	.	14,0	1 059	.
1963 .....	8,8	18,2	12,0	+ 6,2	61,4	28,0	.	13,3	1 058	.
1964 .....	8,5	18,1	11,6	+ 6,5	59,4	26,0	.	12,8	1 059	.
1965 .....	8,2	17,5	12,0	+ 5,5	57,8	24,0	.	12,3	1 061	.
1966 .....	8,0	17,3	12,0	+ 5,3	56,6	23,4	.	11,7	1 056	.
1967 .....	7,9	16,7	12,0	+ 4,7	58,2	22,5	.	11,2	1 057	.
1968 .....	7,3	15,8	12,7	+ 3,1	61,2	22,1	.	11,0	1 057	.
1969 .....	7,4	14,8	12,8	+ 2,0	65,8	22,6	.	10,7	1 059	.
1970 .....	7,4	13,5	12,6	+ 0,9	72,3	22,3	15,2	10,3	1 055	.
1971 .....	7,2	12,9	12,3	+ 0,6	79,7	21,9	14,5	9,8	1 060	.
1972 .....	7,0	11,4	12,2	- 0,8	83,1	21,1	13,8	9,2	1 058	.
1973 .....	6,7	10,3	12,2	- 1,9	83,4	21,1	13,2	8,9	1 055	.
1974 .....	6,5	10,2	12,1	- 1,9	85,0	19,9	12,3	8,4	1 055	.
1975 .....	6,7	9,9	12,6	- 2,6	84,5	18,8	11,2	7,8	1 061	.
1976 .....	6,5	10,2	12,3	- 2,1	87,6	16,6	9,6	7,3	1 054	.
1977 .....	6,5	10,3	11,9	- 1,6	90,4	14,9	8,2	6,8	1 061	.
1978 .....	6,0	10,4	12,2	- 1,9	99,4	14,2	7,5	6,5	1 059	.
1979 .....	6,2	10,5	12,1	- 1,6	107,2	13,4	7,0	6,0	1 055	.
1980 .....	6,3	11,0	12,1	- 1,1	118,9	12,6	6,4	5,7	1 053	.
1981 .....	6,2	11,0	12,2	- 1,2	127,7	11,8	5,8	5,6	1 055	.
1982 .....	6,2	11,0	12,1	- 1,1	142,9	11,1	5,1	5,1	1 058	.
1983 .....	6,3	10,6	12,1	- 1,4	153,8	10,3	4,8	4,9	1 057	.
1984 .....	6,4	10,4	11,8	- 1,3	159,5	9,7	4,5	4,7	1 056	.
1985 .....	6,4	10,5	12,0	- 1,5	162,2	9,1	4,0	4,4	1 052	.
1986 .....	6,6	10,9	11,9	- 1,0	160,7	8,8	3,8	4,2	1 052	.
1987 .....	6,7	11,2	11,6	- 0,4	157,2	8,4	3,7	4,1	1 060	.
1988 .....	6,8	11,4	11,5	- 0,1	156,9	7,7	3,2	3,9	1 058	.
1989 .....	6,7	11,2	11,5	- 0,3	155,1	7,5	3,1	3,7	1 053	.
1990 .....	6,5	11,4	11,6	- 0,2	153,2	7,1	2,7	3,5	1 057	1 454,1
1991 .....	5,7	10,4	11,4	- 1,0	150,8	6,7	2,5	3,3	1 055	1 331,9
1992 .....	5,6	10,0	11,0	- 0,9	148,9	6,1	2,5	3,3	1 052	1 292,4
1993 .....	5,5	9,8	11,1	- 1,2	148,1	5,8	2,4	3,1	1 056	1 278,2
1994 .....	5,4	9,5	10,9	- 1,4	153,9	5,6	2,4	4,0	1 059	1 242,5
1995 .....	5,3	9,4	10,8	- 1,5	160,6	5,3	2,4	4,4	1 054	1 248,9
1996 .....	5,2	9,7	10,8	- 1,1	170,5	5,0	2,3	4,5	1 058	1 315,6
1997 .....	5,2	9,9	10,5	- 0,6	179,6	4,8	2,2	4,3	1 055	1 369,0
1998 .....	5,1	9,6	10,4	- 0,8	200,1	4,7	2,1	4,0	1 054	1 355,3
1999 .....	5,2	9,4	10,3	- 0,9	221,4	4,5	2,2	4,0	1 058	1 360,9
2000 .....	5,1	9,3	10,2	- 0,9	234,1	4,4	2,1	4,0	1 053	1 378,5
2001 .....	4,7	8,9	10,1	- 1,1	250,3	4,3	2,0	3,9	1 058	1 348,7
2002 .....	4,8	8,7	10,2	- 1,5	261,3	4,2	2,1	3,7	1 055	1 341,4
2003 .....	4,6	8,6	10,3	- 1,8	269,8	4,2	2,1	3,8	1 054	1 340,2
2004 .....	4,8	8,5	9,9	- 1,4	279,4	4,1	2,0	3,9	1 054	1 355,1
2005 .....	4,7	8,3	10,1	- 1,8	291,8	3,9	1,9	3,6	1 053	1 340,0

1) Ohne Totgeborene, nachträglich beurkundete Kriegssterbefälle und gerichtliche Todeserklärungen.

2) Seit 1.7.1998 "Kinder nicht miteinander verheirateter Eltern".

3) Bezogen auf die Lebendgeborenen des Berichtszeitraums, ab 1958 unter Berücksichtigung der Geburtenentwicklung in den vorangegangenen 12 Monaten.

4) Bezogen auf die Lebendgeborenen des Berichtszeitraums.

5) Geburtsgewicht der Totgeborenen vom 1.7.79 bis 31.3.94 mindestens 1 000 Gramm, ab 1.4.94 mindestens 500 Gramm.

6) Summe der altersspezifischen Geburtenziffer je 1 000 Frauen im Alter von 15 bis 49 Jahren.

# 1 Zusammenfassende Übersichten

## 1.2 Maßzahlen zu Eheschließungen, Geborenen und Gestorbenen

### 1.2.2 Früheres Bundesgebiet \*)

Jahr	Eheschließungen je 1 000 Einwohner und 1 Jahr	Lebend- geborene	Gestor- bene <sup>1)</sup>	Überschuss der Geborenen (+) bzw. Gestorbenen (-)	Nichteil- lich Lebendge- borene <sup>2)</sup>	Gestorbene Säuglinge		Totgeborene je 1 000 Lebend- und Totgeborene <sup>5)</sup>	Knaben je 1 000 lebendgeborene Mädchen	Zusammen- gefasste Geburten- ziffer <sup>6)</sup>
						im 1. Lebensjahr <sup>3)</sup>	in den ersten 7 Lebens- tagen <sup>4)</sup>			
						je 1 000 Einwohner und 1 Jahr				
1946 .....	8,7	15,9	12,7	+ 3,1	163,8	97,1	.	23,0	1 079	.
1947 .....	10,3	16,6	12,2	+ 4,4	118,5	86,3	.	21,3	1 075	.
1948 .....	10,9	16,7	10,6	+ 6,0	102,3	68,9	.	21,7	1 080	.
1949 .....	10,3	16,9	10,5	+ 6,4	93,1	59,6	.	22,0	1 075	.
1950 .....	10,7	16,3	10,6	+ 5,7	97,3	55,3	.	21,8	1 074	2 100,2
1955 .....	8,8	15,7	11,1	+ 4,5	78,6	41,9	24,0	19,8	1 066	2 108,4
1956 .....	9,0	16,1	11,3	+ 4,8	74,7	38,9	21,9	18,5	1 064	2 204,3
1957 .....	9,0	16,6	11,5	+ 5,2	71,9	36,6	20,7	17,5	1 068	2 300,9
1958 .....	9,1	16,7	11,0	+ 5,7	68,5	36,2	21,2	16,4	1 067	2 290,1
1959 .....	9,2	17,3	11,0	+ 6,3	66,9	34,4	20,4	15,5	1 064	2 368,1
1960 .....	9,4	17,4	11,6	+ 5,9	63,3	33,8	20,8	15,3	1 059	2 365,7
1961 .....	9,4	18,0	11,2	+ 6,9	59,5	32,0	20,1	14,3	1 058	2 456,8
1962 .....	9,3	17,9	11,3	+ 6,6	55,6	29,3	19,0	13,9	1 059	2 440,7
1963 .....	8,8	18,4	11,7	+ 6,6	52,3	27,1	17,8	13,1	1 058	2 518,4
1964 .....	8,7	18,3	11,1	+ 7,2	49,9	25,3	17,0	12,6	1 059	2 542,5
1965 .....	8,4	17,8	11,6	+ 6,3	46,9	23,8	16,6	12,2	1 058	2 507,5
1966 .....	8,2	17,8	11,6	+ 6,2	45,6	23,6	16,3	11,5	1 056	2 534,6
1967 .....	8,1	17,2	11,6	+ 5,6	46,1	22,8	16,0	11,1	1 056	2 489,6
1968 .....	7,4	16,3	12,3	+ 4,0	47,6	22,6	15,7	10,9	1 056	2 382,1
1969 .....	7,4	15,0	12,4	+ 2,6	50,4	23,2	16,1	10,6	1 058	2 214,0
1970 .....	7,3	13,4	12,1	+ 1,3	54,6	23,4	16,4	10,2	1 055	2 016,3
1971 .....	7,1	12,7	11,9	+ 0,8	58,1	23,1	15,7	9,8	1 059	1 920,8
1972 .....	6,7	11,3	11,8	- 0,5	60,5	22,4	14,8	9,3	1 057	1 712,9
1973 .....	6,4	10,3	11,8	- 1,5	62,7	22,7	14,3	8,9	1 054	1 543,5
1974 .....	6,1	10,1	11,7	- 1,6	62,7	21,1	13,0	8,5	1 054	1 512,5
1975 .....	6,3	9,7	12,1	- 2,4	61,2	19,7	11,6	7,7	1 061	1 451,3
1976 .....	5,9	9,8	11,9	- 2,1	63,5	17,4	9,8	7,3	1 054	1 454,8
1977 .....	5,8	9,5	11,5	- 2,0	64,7	15,4	8,4	6,5	1 061	1 404,6
1978 .....	5,3	9,4	11,8	- 2,4	69,6	14,7	7,5	6,3	1 058	1 380,7
1979 .....	5,6	9,5	11,6	- 2,1	71,3	13,6	6,9	5,7	1 051	1 379,1
1980 .....	5,9	10,1	11,6	- 1,5	75,6	12,7	6,3	5,3	1 054	1 444,9
1981 .....	5,8	10,1	11,7	- 1,6	79,0	11,6	5,4	5,1	1 055	1 435,2
1982 .....	5,9	10,1	11,6	- 1,5	84,9	10,9	4,8	4,8	1 058	1 407,2
1983 .....	6,0	9,7	11,7	- 2,0	88,3	10,2	4,6	4,7	1 057	1 330,9
1984 .....	5,9	9,5	11,4	- 1,8	90,7	9,6	4,2	4,4	1 057	1 290,6
1985 .....	6,0	9,6	11,6	- 1,9	94,0	8,9	3,8	4,1	1 049	1 280,8
1986 .....	6,1	10,3	11,5	- 1,2	95,5	8,7	3,6	4,0	1 054	1 345,3
1987 .....	6,3	10,5	11,3	- 0,7	97,1	8,3	3,5	3,9	1 062	1 368,0
1988 .....	6,5	11,0	11,2	- 0,2	100,3	7,6	3,0	3,5	1 058	1 412,5
1989 .....	6,4	11,0	11,2	- 0,3	102,2	7,5	3,0	3,5	1 051	1 395,4
1990 .....	6,6	11,5	11,3	+ 0,2	104,9	7,1	2,6	3,4	1 057	1 450,1
1991 .....	6,3	11,3	11,1	+ 0,2	111,1	6,7	2,5	3,2	1 057	1 421,8
1992 .....	6,2	11,1	10,7	+ 0,4	115,9	6,0	2,5	3,2	1 052	1 401,6
1993 .....	6,0	11,0	10,9	+ 0,1	118,7	5,8	2,4	3,0	1 055	1 392,6
1994 .....	5,9	10,5	10,7	- 0,2	124,3	5,5	2,4	4,0	1 059	1 347,2
1995 .....	5,7	10,3	10,7	- 0,4	128,9	5,3	2,4	4,3	1 054	1 339,3
1996 .....	5,6	10,5	10,6	- 0,1	136,8	5,0	2,3	4,4	1 058	1 395,9
1997 .....	5,5	10,7	10,4	+ 0,3	142,7	4,8	2,2	4,3	1 055	1 440,6
1998 .....	5,4	10,2	10,3	- 0,1	159,2	4,6	2,1	3,9	1 055	1 413,1
1999 .....	5,5	9,9	10,3	- 0,3	176,7	4,6	2,2	3,9	1 058	1 405,8
2000 .....	5,4	9,8	10,1	- 0,3	186,5	4,5	2,1	4,0	1 052	1 412,5
2001 .....	5,0	9,3	9,9	- 0,6	196,2	...	2,1	3,9	1 059	1 382,4
2002 .....	5,0	9,1	10,1	- 1,0	205,8	4,3	2,1	3,7	1 056	1 371,0
2003 .....	4,9	8,9	10,2	- 1,3	211,6	...	2,2	3,7	1 057	1 363,7
2004 .....	4,9	8,8	9,7	- 1,0	219,8	...	2,1	3,8	1 053	1 371,7
2005 .....	4,8	8,5	9,9	- 1,4	230,9	...	2,0	3,6	1 055	1 355,2

\*) Seit 2001 ohne Berlin - West.

1) Ohne Totgeborene, nachträglich beurkundete Kriegssterbefälle und gerichtliche Todeserklärungen.

2) Seit 1.7.1998 "Kinder nicht miteinander verheirateter Eltern".

3) Unter Berücksichtigung der Geburtenentwicklung in den vorangegangenen 12 Monaten.

4) Bezogen auf die Lebendgeborenen des Berichtszeitraums.

5) Geburtsgewicht der Totgeborenen vom 1.7.79 bis 31.3.94 mindestens 1 000 Gramm, ab 1.4.94 mindestens 500 Gramm.

6) Summe der altersspezifischen Geburtenziffern je 1 000 Frauen im Alter von 15 bis 49 Jahren.

# 1 Zusammenfassende Übersichten

## 1.2 Maßzahlen zu Eheschließungen, Geborenen und Gestorbenen

### 1.2.3 Neue Länder und Berlin-Ost \*)

Jahr	Eheschließungen je 1 000 Einwohner und 1 Jahr	Lebendgeborene je 1 000 Einwohner und 1 Jahr	Gestorbene <sup>1)</sup>	Überschuss der Geborenen (+) bzw. Gestorbenen (-)	Nichteinwohnergeborene <sup>2)</sup>	Gestorbene Säuglinge		Totgeborene je 1 000 Lebend- und Totgeborene <sup>5)</sup>	Knaben je 1 000 lebendgeborene Mädchen	Zusammengefasste Geburtenziffer <sup>6)</sup>
						im 1. Lebensjahr <sup>3)</sup>	in den ersten 7 Lebens-tagen <sup>4)</sup>			
1946 .....	6,8	10,2	22,4	- 12,1	192,5	131,4	.	27,1	1 085	.
1947 .....	8,7	13,1	19,0	- 5,9	151,1	113,7	.	24,8	1 073	.
1948 .....	9,6	12,7	15,2	- 2,4	126,9	89,4	.	22,9	1 081	.
1949 .....	10,1	14,5	13,4	+ 1,1	118,9	78,3	.	23,4	1 072	.
1950 .....	11,7	16,5	11,9	+ 4,6	127,9	72,1	.	21,7	1 072	.
1955 .....	8,7	16,3	11,9	+ 4,4	130,0	48,9	.	18,4	1 074	2 346,7
1956 .....	8,6	15,8	12,0	+ 3,9	131,9	46,5	.	18,1	1 064	2 262,3
1957 .....	8,6	15,6	12,9	+ 2,7	131,8	45,5	.	16,3	1 069	2 208,2
1958 .....	8,9	15,6	12,7	+ 2,9	123,7	44,2	.	15,9	1 069	2 205,4
1959 .....	9,4	16,9	13,3	+ 3,6	120,1	40,8	16,6	16,1	1 065	2 346,9
1960 .....	9,7	16,9	13,5	+ 3,4	116,0	38,8	16,3	16,0	1 060	2 328,3
1961 .....	9,9	17,6	13,0	+ 4,6	111,3	33,7	.	15,3	1 061	2 397,0
1962 .....	9,7	17,4	13,7	+ 3,7	100,8	31,6	.	14,5	1 062	2 415,1
1963 .....	8,6	17,6	12,9	+ 4,6	93,4	31,2	.	14,0	1 061	2 469,5
1964 .....	8,0	17,1	13,3	+ 3,9	94,2	28,6	.	13,4	1 058	2 507,6
1965 .....	7,6	16,5	13,5	+ 3,0	98,1	24,8	.	12,9	1 070	2 483,4
1966 .....	7,1	15,7	13,2	+ 2,5	99,9	22,9	.	12,5	1 055	2 424,4
1967 .....	6,9	14,8	13,3	+ 1,5	107,0	21,4	.	11,5	1 059	2 337,9
1968 .....	7,0	14,3	14,2	+ 0,2	114,9	20,2	.	11,3	1 061	2 296,8
1969 .....	7,3	14,0	14,3	- 0,3	124,1	20,3	.	10,8	1 061	2 235,7
1970 .....	7,7	13,9	14,1	- 0,2	133,0	18,5	11,2	10,4	1 054	2 192,5
1971 .....	7,6	13,8	13,8	- 0,0	151,2	18,0	10,7	9,8	1 061	2 131,0
1972 .....	7,8	11,7	13,7	- 2,0	162,0	17,6	10,1	9,2	1 060	1 786,0
1973 .....	8,1	10,6	13,7	- 3,0	156,4	15,6	9,7	9,0	1 058	1 576,8
1974 .....	8,2	10,6	13,5	- 3,0	162,9	15,9	10,0	8,1	1 057	1 539,7
1975 .....	8,4	10,8	14,3	- 3,5	161,4	15,9	9,7	7,8	1 063	1 541,7
1976 .....	8,6	11,6	13,9	- 2,3	162,1	14,0	8,6	7,3	1 055	1 636,8
1977 .....	8,8	13,3	13,5	- 0,2	157,7	13,1	7,6	7,5	1 062	1 850,6
1978 .....	8,4	13,9	13,9	- 0,0	173,4	13,1	7,6	7,0	1 061	1 899,0
1979 .....	8,2	14,0	13,9	+ 0,1	195,9	12,9	7,3	7,0	1 067	1 894,6
1980 .....	8,0	14,6	14,2	+ 0,4	228,4	12,1	6,8	6,7	1 052	1 941,8
1981 .....	7,7	14,2	13,9	+ 0,3	255,8	12,3	6,8	6,9	1 054	1 853,9
1982 .....	7,5	14,4	13,7	+ 0,7	292,9	11,4	5,8	5,9	1 059	1 858,2
1983 .....	7,5	14,0	13,3	+ 0,7	320,4	10,7	5,4	5,6	1 058	1 789,8
1984 .....	8,0	13,6	13,2	+ 0,4	335,5	10,0	5,2	5,4	1 055	1 735,4
1985 .....	7,9	13,7	13,5	+ 0,1	338,1	9,6	4,7	5,2	1 061	1 734,2
1986 .....	8,3	13,4	13,4	- 0,1	344,3	9,2	4,4	4,7	1 048	1 699,9
1987 .....	8,5	13,6	12,8	+ 0,7	328,0	8,7	4,4	4,9	1 055	1 739,9
1988 .....	8,2	12,9	12,8	+ 0,2	334,4	8,1	3,8	5,0	1 058	1 670,2
1989 .....	7,9	12,0	12,4	- 0,4	336,4	7,6	3,5	4,4	1 061	1 572,3
1990 .....	6,3	11,1	12,9	- 1,8	349,9	7,3	3,3	4,0	1 056	1 517,7
1991 .....	3,2	6,8	12,7	- 5,9	417,2	7,0	2,9	3,7	1 044	977,2
1992 .....	3,1	5,6	12,1	- 6,5	418,2	7,1	3,1	3,9	1 053	830,4
1993 .....	3,1	5,1	11,9	- 6,7	410,9	6,3	2,5	3,4	1 064	774,9
1994 .....	3,4	5,1	11,7	- 6,6	414,4	6,2	2,7	4,7	1 058	772,2
1995 .....	3,5	5,4	11,5	- 6,1	417,7	5,5	2,4	5,2	1 061	838,2
1996 .....	3,5	6,0	11,3	- 5,2	423,9	5,5	2,4	5,0	1 055	947,7
1997 .....	3,5	6,5	10,9	- 4,4	441,0	4,9	2,2	4,6	1 058	1 039,0
1998 .....	3,6	6,7	10,7	- 4,0	471,5	4,8	2,2	4,8	1 047	1 086,7
1999 .....	4,0	7,0	10,6	- 3,6	499,4	4,3	1,9	4,9	1 058	1 148,4
2000 .....	3,9	7,3	10,5	- 3,2	514,9	3,9	1,8	4,2	1 054	1 214,5
2001 .....	3,7	7,1	10,7	- 3,6	536,9	...	1,6	4,0	1 058	1 231,3
2002 .....	3,7	7,0	11,0	- 3,9	553,5	4,0	1,9	3,9	1 053	1 238,1
2003 .....	3,7	7,1	11,1	- 4,0	569,8	...	1,8	4,3	1 041	1 264,4
2004 .....	4,3	7,3	10,8	- 3,5	577,8	...	1,9	3,9	1 051	1 307,2
2005 .....	4,4	7,2	11,0	- 3,8	594,5	...	1,6	3,7	1 037	1 295,1

\*) Seit 2001 ohne Berlin - Ost.

1) Ohne Totgeborene, nachträglich beurkundete Kriegssterbefälle und gerichtliche Todeserklärungen.

2) Seit 1.7.1998 "Kinder nicht miteinander verheirateter Eltern".

3) Bezogen auf die Lebendgeborenen des Berichtszeitraums, ab 1991 unter Berücksichtigung der Geburtenentwicklung in den vorangegangenen 12 Monaten.

4) Bezogen auf die Lebendgeborenen des Berichtszeitraums.

5) Geburtsgewicht der Totgeborenen vom 1.7.79 bis 31.3.94 mindestens 1 000 Gramm, ab 1.4.94 mindestens 500 Gramm.

6) Summe der altersspezifischen Geburtenziffern je 1 000 Frauen im Alter von 15 bis 45 Jahren, 1989 im Alter von 15 - 44 Jahren, ab 1990 im Alter von 15 - 49 Jahren.

# 1 Zusammenfassende Übersichten

## 1.3 Eheschließungen, Geborene und Gestorbene 2005 nach Monaten

### 1.3.1 Eheschließungen und Geborene 2005 nach Monaten

Monat	Eheschließungen	Lebendgeborene							Totgeborene <sup>1)</sup>						
		insgesamt			davon: Eltern				insgesamt			davon: Eltern			
					miteinander verheiratet			nicht miteinander verheiratet				miteinander verheiratet			nicht miteinander verheiratet
		insgesamt	männlich	weiblich	insgesamt	männlich	weiblich		insgesamt	männlich	weiblich	insgesamt	männlich	weiblich	
Januar .....	11 350	57 338	29 464	27 874	40 315	20 768	19 547	17 023	243	133	110	140	81	59	103
Februar .....	13 804	53 165	27 285	25 880	37 357	19 229	18 128	15 808	187	93	94	122	58	64	65
März .....	18 544	57 071	29 106	27 965	40 665	20 720	19 945	16 406	231	131	100	145	84	61	86
1. Vj .....	43 698	167 574	85 855	81 719	118 337	60 717	57 620	49 237	661	357	304	407	223	184	254
April .....	22 667	55 684	28 614	27 070	39 728	20 349	19 379	15 956	205	109	96	138	69	69	67
Mai .....	57 048	56 866	29 093	27 773	40 673	20 816	19 857	16 193	211	112	99	129	64	65	82
Juni .....	37 315	58 146	29 869	28 277	41 503	21 259	20 244	16 643	210	97	113	137	62	75	73
2. Vj .....	117 030	170 696	87 576	83 120	121 904	62 424	59 480	48 792	626	318	308	404	195	209	222
Juli .....	43 905	61 471	31 768	29 703	43 679	22 562	21 117	17 792	208	91	117	122	53	69	86
August .....	44 793	61 476	31 520	29 956	43 635	22 361	21 274	17 841	231	117	114	153	77	76	78
September .....	44 990	60 670	31 052	29 618	42 797	21 941	20 856	17 873	189	83	106	122	51	71	67
3. Vj .....	133 688	183 617	94 340	89 277	130 111	66 864	63 247	53 506	628	291	337	397	181	216	231
Oktober .....	27 387	56 419	28 911	27 508	39 870	20 477	19 393	16 549	195	106	89	121	68	53	74
November .....	20 801	52 765	26 933	25 832	36 950	18 975	17 975	15 815	201	101	100	120	54	66	81
Dezember .....	45 847	54 724	28 142	26 582	38 501	19 798	18 703	16 223	176	97	79	119	64	55	57
4. Vj .....	94 035	163 908	83 986	79 922	115 321	59 250	56 071	48 587	572	304	268	360	186	174	212
Insgesamt .....	388 451	685 795	351 757	334 038	485 673	249 255	236 418	200 122	2 487	1 270	1 217	1 568	785	783	919

1) Seit 1.4.1994 geringere Gewichtsgrenze (Geburtsgewicht mindestens 500 Gramm).

### 1.3.2 Gestorbene 2005 nach Monaten

Monat	Gestorbene <sup>1)</sup>									Überschuss der Geborenen (+) bzw. Gestorbenen (-)
	insgesamt			darunter						
				im ersten Lebensjahr			in den ersten 7 Lebenstagen			
	insgesamt	männlich	weiblich	insgesamt	männlich	weiblich	insgesamt	männlich	weiblich	
Januar .....	73 561	34 348	39 213	248	143	105	113	75	38	-16 223
Februar .....	72 275	33 263	39 012	198	104	94	82	47	35	-19 110
März .....	83 271	37 788	45 483	249	136	113	118	59	59	-26 200
1. Vj .....	229 107	105 399	123 708	695	383	312	313	181	132	-61 533
April .....	68 245	31 986	36 259	212	128	84	106	58	48	-12 561
Mai .....	69 328	32 650	36 678	219	125	94	104	62	42	-12 462
Juni .....	64 485	30 471	34 014	215	119	96	107	62	45	-6 339
2. Vj .....	202 058	95 107	106 951	646	372	274	317	182	135	-31 362
Juli .....	64 725	30 611	34 114	248	156	92	139	89	50	-3 254
August .....	64 075	30 375	33 700	226	116	110	110	54	56	-2 599
September .....	62 261	29 433	32 828	223	140	83	115	76	39	-1 591
3. Vj .....	191 061	90 419	100 642	697	412	285	364	219	145	-7 444
Oktober .....	67 033	31 728	35 305	250	144	106	129	66	63	-10 614
November .....	67 339	31 623	35 716	200	117	83	100	62	38	-14 574
Dezember .....	73 629	34 278	39 351	208	113	95	107	58	49	-18 905
4. Vj .....	208 001	97 629	110 372	658	374	284	336	186	150	-44 093
Insgesamt .....	830 227	388 554	441 673	2 696	1 541	1 155	1 330	768	562	-144 432

1) Ohne Totgeborene, nachträglich beurkundete Kriegssterbefälle und gerichtliche Todeserklärungen.

# 1 Zusammenfassende Übersichten

## 1.4 Geburten, Sterbefälle und Geburtensaldo nach der Staatsangehörigkeit \*)

Jahr	Lebendgeborene			Gestorbene			Überschuss der Geborenen (+) bzw. Gestorbenen (-)		
	insgesamt	deutscher Staatsangehörigkeit	ausländischer	insgesamt	deutscher Staatsangehörigkeit	ausländischer	insgesamt	deutscher Staatsangehörigkeit	ausländischer
<b>Deutschland</b>									
1991 .....	830 019	739 266	90 753	911 245	900 641	10 604	- 81 226	- 161 375	+ 80 149
1992 .....	809 114	708 996	100 118	885 443	874 176	11 267	- 76 329	- 165 180	+ 88 851
1993 .....	798 447	695 573	102 874	897 270	885 386	11 884	- 98 823	- 189 813	+ 90 990
1994 .....	769 603	668 875	100 728	884 661	872 278	12 383	- 115 058	- 203 403	+ 88 345
1995 .....	765 221	665 507	99 714	884 588	871 788	12 800	- 119 367	- 206 281	+ 86 914
1996 .....	796 013	689 784	106 229	882 843	869 449	13 394	- 86 830	- 179 665	+ 92 835
1997 .....	812 173	704 991	107 182	860 389	846 711	13 678	- 48 216	- 141 720	+ 93 504
1998 .....	785 034	684 977	100 057	852 382	838 624	13 758	- 67 348	- 153 647	+ 86 299
1999 .....	770 744	675 528	95 216	846 330	832 025	14 305	- 75 586	- 156 497	+ 80 911
2000 .....	766 999	717 223	49 776	838 797	823 933	14 864	- 71 798	- 106 710	+ 34 912
2001 .....	734 475	690 302	44 173	828 541	813 280	15 261	- 94 066	- 122 978	+ 28 912
2002 .....	719 250	677 825	41 425	841 686	825 795	15 891	- 122 436	- 147 970	+ 25 534
2003 .....	706 721	667 366	39 355	853 946	837 483	16 463	- 147 225	- 170 117	+ 22 892
2004 .....	705 622	669 408	36 214	818 271	802 142	16 129	- 112 649	- 132 734	+ 20 085
2005 .....	685 795	655 534	30 261	830 227	813 500	16 727	- 144 432	- 157 966	+ 13 534
<b>je 1 000 Einwohner</b>									
1991 .....	10,4	10,0	15,7	11,4	12,1	1,8	- 1,0	- 2,2	+ 13,8
1992 .....	10,0	9,5	15,8	11,0	11,7	1,8	- 0,9	- 2,2	+ 14,0
1993 .....	9,8	9,4	15,0	11,1	11,9	1,7	- 1,2	- 2,6	+ 13,3
1994 .....	9,5	9,0	14,3	10,9	11,7	1,8	- 1,4	- 2,7	+ 12,6
1995 .....	9,4	8,9	13,8	10,8	11,7	1,8	- 1,5	- 2,8	+ 12,0
1996 .....	9,7	9,2	14,3	10,8	11,6	1,8	- 1,1	- 2,4	+ 12,5
1997 .....	9,9	9,5	14,3	10,5	11,4	1,8	- 0,6	- 1,9	+ 12,5
1998 .....	9,6	9,2	13,6	10,4	11,2	1,9	- 0,8	- 2,1	+ 11,7
1999 .....	9,4	9,0	13,0	10,3	11,1	2,0	- 0,9	- 2,1	+ 11,0
2000 .....	9,3	9,6	6,7	10,2	11,0	2,0	- 0,9	- 1,4	+ 4,7
2001 .....	8,9	9,2	6,0	10,1	10,8	2,1	- 1,1	- 1,6	+ 4,0
2002 .....	8,7	9,0	5,6	10,2	11,0	2,2	- 1,5	- 2,0	+ 3,5
2003 .....	8,6	8,9	5,3	10,3	11,1	2,2	- 1,8	- 2,3	+ 3,1
2004 .....	8,5	8,9	4,9	9,9	10,6	2,2	- 1,4	- 1,8	+ 2,7
2005 .....	8,3	8,7	4,1	10,1	10,8	2,3	- 1,8	- 2,1	+ 1,9

\*) Deutsche bzw. ausländische Staatsangehörigkeit nach der jeweiligen Legaldefinition.  
Seit 1.1.2000 geändertes Staatsangehörigkeitsrecht.

# 1 Zusammenfassende Übersichten

## 1.5 Eheschließungen und Ehelösungen

Jahr	Eheschließungen	Ehelösungen	Davon durch					Überschuss der Eheschließungen (+) bzw. Ehelösungen (-)	Anteil der Ehescheidungen an den Ehelösungen in %
			Ehescheidung	Aufhebung und Nichtigkeit der Ehe <sup>1)</sup>	Tod	davon			
						des Mannes	der Frau		
1950 .....	750 452	468 945	134 600	1 601	332 744	206 544 <sup>a)</sup>	118 638 <sup>a)</sup>	+ 281 507	28,7
1955 .....	617 228	436 534	74 013	583	361 938	239 826	122 112	+ 180 694	17,0
1956 <sup>2)</sup> .....	630 932	440 718	69 450	535	370 733	245 957	121 265	+ 190 214	15,8
1957 .....	632 659	456 674	69 650	503	386 521	260 263	126 258	+ 175 985	15,3
1958 .....	648 471	445 217	71 217	487	373 513	252 100	121 413	+ 203 254	16,0
1959 .....	665 844	456 126	73 121	478	382 527	260 240	122 287	+ 209 718	16,0
1960 .....	689 028	474 407	73 418	447	400 542	273 972	126 570	+ 214 621	15,5
1961 .....	699 339	466 808	75 394	371	391 043	267 858	123 212	+ 232 531	16,2
1962 .....	696 317	478 351	74 421	373	403 557	278 774	124 783	+ 217 966	15,6
1963 .....	655 974	487 747	75 489	312	411 946	285 387	126 559	+ 168 227	15,5
1964 .....	642 037	489 517	83 196	285	406 036	282 073	123 963	+ 152 520	17,0
1965 .....	621 130	507 083	85 304	311	421 468	293 316	128 152	+ 114 047	16,8
1966 .....	606 133	509 205	86 693	270	422 242	294 524	127 718	+ 96 928	17,0
1967 .....	600 247	515 449	91 158	261	424 030	296 453	127 577	+ 84 798	17,7
1968 .....	563 826	541 788	93 985	234	447 569	313 906	133 663	+ 22 038	17,3
1969 .....	571 737	555 494	101 200	217	454 077	318 590	135 487	+ 16 243	18,2
1970 .....	575 233	549 406	103 927	191	445 288	312 606	132 682	+ 25 827	18,9
1971 .....	562 235	549 132	111 275	175	437 682	307 957	129 725	+ 13 103	20,3
1972 .....	548 707	558 716	121 380	120	437 216	308 610	128 606	- 10 009	21,7
1973 .....	532 022	563 377	128 708	127	434 542	307 645	126 897	- 31 355	22,8
1974 .....	516 081	569 043	140 199	110	428 734	303 139	125 595	- 52 962	24,6
1975 .....	528 811	587 545	148 461	103	438 981	311 582	127 398	- 58 734	25,3
1976 .....	510 318	579 628	153 061	105	426 462	302 913	123 549	- 69 310	26,4
1977 .....	505 889	528 559	117 795	88	410 676	292 132	118 544	- 22 670	22,3
1978 .....	469 278	493 507	75 758	116	417 633	298 467	119 166	- 24 229	15,4
1979 .....	481 707	535 971	124 225	112	411 634	293 025	118 609	- 54 264	23,2
1980 .....	496 603	551 859	141 016	129	410 714	293 312	117 402	- 55 256	25,6
1981 .....	487 832	566 662	158 087	125	408 450	291 814	116 636	- 78 830	27,9
1982 .....	486 856	571 528	168 348	126	403 054	287 180	115 874	- 84 672	29,5
1983 .....	495 392	568 958	170 941	158	397 859	284 537	113 322	- 73 566	30,0
1984 .....	498 040	567 550	181 064	150	386 336	276 598	109 738	- 69 510	31,9
1985 .....	496 175	565 953	179 364	144	386 445	276 685	109 760	- 69 778	31,7
1986 .....	509 320	554 980	174 882	138	379 960	271 348	108 612	- 45 660	31,5
1987 .....	523 847	552 209	180 490	160	371 559	265 641	105 918	- 28 362	32,7
1988 .....	534 903	547 120	178 109	168	368 843	263 554	105 289	- 12 217	32,6
1989 .....	529 597	543 138	176 691	166	366 281	262 014	104 267	- 13 541	32,5
1990 .....	516 388	527 134 <sup>b)</sup>	154 786	172	372 176	265 684	106 492	- 10 746	29,4
1991 .....	454 291	504 679	136 317	167	368 195	262 323	105 872	- 50 388	27,0
1992 .....	453 428	494 163	135 010	169	358 984	257 231	101 753	- 40 735	27,3
1993 .....	442 605	519 692	156 425	221	363 046	259 984	103 062	- 77 087	30,1
1994 .....	440 244	524 068	166 052	444	357 572	256 139	101 433	- 83 824	31,7
1995 .....	430 534	528 378	169 425	575	358 378	257 113	101 265	- 97 844	32,1
1996 .....	427 297	531 975	175 550	653	355 772	254 624	101 148	- 104 678	33,0
1997 .....	422 776	536 748	187 802	681	348 265	249 472	98 793	- 113 972	35,0
1998 .....	417 420	537 543	192 416	538	344 589	246 654	97 935	- 120 123	35,8
1999 .....	430 674	531 587	190 590	170	340 827	243 837	96 990	- 100 913	35,9
2000 .....	418 550	533 967	194 408	222	339 337	242 427	96 910	- 115 417	36,4
2001 .....	389 591	532 719	197 498	252	334 969	239 039	95 930	- 143 128	37,1
2002 .....	391 963	543 428	204 214	392	338 822	241 028	97 794	- 151 465	37,6
2003 .....	382 911	557 002	213 975	299	342 728	244 071	98 657	- 174 091	38,4
2004 .....	395 992	546 566	213 691	371	332 504	236 556	95 948	- 150 574	39,1
2005 .....	388 451	538 236	201 693	379	336 164	238 330	97 834	- 149 785	37,5

1) Seit 1. Juli 1998 nur noch Aufhebung der Ehe.

2) 1956 Bremen Ehelösungen geschätzt.

a) Ohne Berlin-Ost.

b) Ohne Aufhebungen und Nichtigkeitserklärungen in den neuen Ländern und Berlin-Ost.



---

## 2 Geburten

## 2 Geburten

2.1 Lebendgeborene 2005 nach Staatsangehörigkeit des Kindes bzw. der Eltern  
und Familienstand der Eltern

Staatsangehörigkeit des Kindes bzw. der Eltern	Insgesamt			Eltern miteinander verheiratet			Eltern nicht miteinander verheiratet		
	insgesamt	männlich	weiblich	insgesamt	männlich	weiblich	insgesamt	männlich	weiblich
Beide Elternteile Deutsche (einschl. nicht verheiratete deutsche Mütter ohne Angabe zum Vater)	520 866	267 098	253 768	347 336	178 183	169 153	173 530	88 915	84 615
Beide Elternteile Ausländer/ -innen (einschl. nicht verhei- ratete ausländische Mütter ohne Angabe zum Vater)	70 417	36 121	34 296	57 309	29 477	27 832	13 108	6 644	6 464
Vater deutsch und Mutter aus- ländisch	51 912	26 732	25 180	46 003	23 661	22 342	5 909	3 071	2 838
Mutter deutsch und Vater aus- ländisch	42 600	21 806	20 794	35 025	17 934	17 091	7 575	3 872	3 703
Insgesamt	685 795	351 757	334 038	485 673	249 255	236 418	200 122	102 502	97 620
Mindestens ein Elternteil deutsch	615 378	315 636	299 742	428 364	219 778	208 586	187 014	95 858	91 156
Mutter deutsch	563 466	288 904	274 562	382 361	196 117	186 244	181 105	92 787	88 318
Mutter ausländisch	122 329	62 853	59 476	103 312	53 138	50 174	19 017	9 715	9 302
Staatsangehörigkeit des Kindes: deutsch	655 534	336 217	319 317	464 029	238 087	225 942	191 505	98 130	93 375
Staatsangehörigkeit des Kindes: ausländisch	30 261	15 540	14 721	21 644	11 168	10 476	8 617	4 372	4 245



## 2 Geburten

2.2 Lebendgeborene 2005 nach Staatsangehörigkeit des Kindes bzw. der Eltern,  
Alter der Mutter und Familienstand der Eltern

Alter der Mutter von ... bis unter ... Jahren	Insgesamt			Eltern miteinander verheiratet			Eltern nicht miteinander verheiratet		
	insgesamt	männlich	weiblich	insgesamt	männlich	weiblich	insgesamt	männlich	weiblich
<b>Insgesamt</b>									
unter 15	162	84	78	-	-	-	162	84	78
15 - 16	675	345	330	7	4	3	668	341	327
16 - 17	1 861	951	910	44	27	17	1 817	924	893
17 - 18	3 894	1 974	1 920	264	129	135	3 630	1 845	1 785
18 - 19	6 843	3 535	3 308	1 311	659	652	5 532	2 876	2 656
19 - 20	11 525	5 845	5 680	3 295	1 644	1 651	8 230	4 201	4 029
unter 20	24 960	12 734	12 226	4 921	2 463	2 458	20 039	10 271	9 768
20 - 21	14 903	7 576	7 327	5 659	2 806	2 853	9 244	4 770	4 474
21 - 22	18 418	9 437	8 981	8 239	4 189	4 050	10 179	5 248	4 931
22 - 23	22 376	11 618	10 758	11 604	6 019	5 585	10 772	5 599	5 173
23 - 24	26 783	13 868	12 915	15 629	8 125	7 504	11 154	5 743	5 411
24 - 25	31 167	15 995	15 172	19 633	10 016	9 617	11 534	5 979	5 555
20 - 25	113 647	58 494	55 153	60 764	31 155	29 609	52 883	27 339	25 544
25 - 26	35 111	17 898	17 213	23 184	11 854	11 330	11 927	6 044	5 883
26 - 27	37 971	19 438	18 533	26 491	13 596	12 895	11 480	5 842	5 638
27 - 28	40 461	20 591	19 870	29 073	14 811	14 262	11 388	5 780	5 608
28 - 29	42 113	21 409	20 704	31 517	16 008	15 509	10 596	5 401	5 195
29 - 30	42 209	21 868	20 341	32 502	16 859	15 643	9 707	5 009	4 698
25 - 30	197 865	101 204	96 661	142 767	73 128	69 639	55 098	28 076	27 022
30 - 31	43 280	22 136	21 144	34 192	17 493	16 699	9 088	4 643	4 445
31 - 32	42 747	21 944	20 803	34 072	17 513	16 559	8 675	4 431	4 244
32 - 33	41 134	21 024	20 110	33 260	16 947	16 313	7 874	4 077	3 797
33 - 34	41 315	21 179	20 136	33 173	17 111	16 062	8 142	4 068	4 074
34 - 35	38 619	19 992	18 627	30 829	15 931	14 898	7 790	4 061	3 729
30 - 35	207 095	106 275	100 820	165 526	84 995	80 531	41 569	21 280	20 289
35 - 36	34 162	17 570	16 592	27 445	14 122	13 323	6 717	3 448	3 269
36 - 37	29 518	15 116	14 402	23 427	12 033	11 394	6 091	3 083	3 008
37 - 38	24 073	12 460	11 613	18 916	9 810	9 106	5 157	2 650	2 507
38 - 39	18 455	9 413	9 042	14 506	7 411	7 095	3 949	2 002	1 947
39 - 40	13 761	7 114	6 647	10 638	5 535	5 103	3 123	1 579	1 544
35 - 40	119 969	61 673	58 296	94 932	48 911	46 021	25 037	12 762	12 275
40 - 41	9 460	4 830	4 630	7 233	3 723	3 510	2 227	1 107	1 120
41 - 42	5 842	3 004	2 838	4 408	2 261	2 147	1 434	743	691
42 - 43	3 362	1 710	1 652	2 458	1 239	1 219	904	471	433
43 - 44	1 902	967	935	1 412	717	695	490	250	240
44 - 45	929	455	474	688	353	335	241	102	139
40 - 45	21 495	10 966	10 529	16 199	8 293	7 906	5 296	2 673	2 623
45 - 46	412	220	192	299	162	137	113	58	55
46 - 47	174	99	75	127	73	54	47	26	21
47 - 48	87	43	44	64	33	31	23	10	13
48 - 49	50	29	21	39	24	15	11	5	6
49 - 50	20	11	9	19	10	9	1	1	-
45 - 50	743	402	341	548	302	246	195	100	95
50 und älter	21	9	12	16	8	8	5	1	4
Alter unbekannt	-	-	-	-	-	-	-	-	-
<b>Insgesamt</b>	<b>685 795</b>	<b>351 757</b>	<b>334 038</b>	<b>485 673</b>	<b>249 255</b>	<b>236 418</b>	<b>200 122</b>	<b>102 502</b>	<b>97 620</b>

## 2 Geburten

2.2 Lebendgeborene 2005 nach Staatsangehörigkeit des Kindes bzw. der Eltern,  
Alter der Mutter und Familienstand der Eltern

Alter der Mutter von ... bis unter ... Jahren	Insgesamt			Eltern miteinander verheiratet			Eltern nicht miteinander verheiratet		
	insgesamt	männlich	weiblich	insgesamt	männlich	weiblich	insgesamt	männlich	weiblich
<b>Beide Elternteile Deutsche (einschl. nicht verheiratete deutsche Mütter ohne Angabe zum Vater)</b>									
unter 15	145	76	69	-	-	-	145	76	69
15 - 16	586	304	282	2	2	-	584	302	282
16 - 17	1 615	812	803	13	5	8	1 602	807	795
17 - 18	3 320	1 686	1 634	74	35	39	3 246	1 651	1 595
18 - 19	5 340	2 787	2 553	541	276	265	4 799	2 511	2 288
19 - 20	8 571	4 374	4 197	1 346	699	647	7 225	3 675	3 550
unter 20	19 577	10 039	9 538	1 976	1 017	959	17 601	9 022	8 579
20 - 21	10 549	5 404	5 145	2 425	1 204	1 221	8 124	4 200	3 924
21 - 22	12 880	6 549	6 331	3 875	1 931	1 944	9 005	4 618	4 387
22 - 23	15 208	7 849	7 359	5 802	2 973	2 829	9 406	4 876	4 530
23 - 24	18 045	9 355	8 690	8 277	4 328	3 949	9 768	5 027	4 741
24 - 25	21 267	10 894	10 373	11 186	5 659	5 527	10 081	5 235	4 846
20 - 25	77 949	40 051	37 898	31 565	16 095	15 470	46 384	23 956	22 428
25 - 26	24 259	12 381	11 878	13 859	7 108	6 751	10 400	5 273	5 127
26 - 27	26 755	13 665	13 090	16 701	8 575	8 126	10 054	5 090	4 964
27 - 28	29 150	14 857	14 293	19 244	9 812	9 432	9 906	5 045	4 861
28 - 29	30 754	15 602	15 152	21 649	10 930	10 719	9 105	4 672	4 433
29 - 30	31 296	16 157	15 139	22 970	11 879	11 091	8 326	4 278	4 048
25 - 30	142 214	72 662	69 552	94 423	48 304	46 119	47 791	24 358	23 433
30 - 31	32 713	16 759	15 954	24 993	12 807	12 186	7 720	3 952	3 768
31 - 32	32 957	16 878	16 079	25 668	13 186	12 482	7 289	3 692	3 597
32 - 33	32 494	16 572	15 922	25 810	13 121	12 689	6 684	3 451	3 233
33 - 34	33 416	17 115	16 301	26 366	13 590	12 776	7 050	3 525	3 525
34 - 35	31 724	16 450	15 274	25 029	12 968	12 061	6 695	3 482	3 213
30 - 35	163 304	83 774	79 530	127 866	65 672	62 194	35 438	18 102	17 336
35 - 36	28 212	14 513	13 699	22 428	11 513	10 915	5 784	3 000	2 784
36 - 37	24 644	12 651	11 993	19 377	9 961	9 416	5 267	2 690	2 577
37 - 38	20 122	10 435	9 687	15 660	8 120	7 540	4 462	2 315	2 147
38 - 39	15 448	7 884	7 564	11 998	6 129	5 869	3 450	1 755	1 695
39 - 40	11 404	5 865	5 539	8 727	4 511	4 216	2 677	1 354	1 323
35 - 40	99 830	51 348	48 482	78 190	40 234	37 956	21 640	11 114	10 526
40 - 41	7 725	3 954	3 771	5 803	2 998	2 805	1 922	956	966
41 - 42	4 750	2 444	2 306	3 536	1 817	1 719	1 214	627	587
42 - 43	2 700	1 382	1 318	1 916	970	946	784	412	372
43 - 44	1 520	771	749	1 120	569	551	400	202	198
44 - 45	737	366	371	538	282	256	199	84	115
40 - 45	17 432	8 917	8 515	12 913	6 636	6 277	4 519	2 281	2 238
45 - 46	305	167	138	219	122	97	86	45	41
46 - 47	139	78	61	98	56	42	41	22	19
47 - 48	59	32	27	42	22	20	17	10	7
48 - 49	39	20	19	29	16	13	10	4	6
49 - 50	9	6	3	9	6	3	-	-	-
45 - 50	551	303	248	397	222	175	154	81	73
50 und älter	9	4	5	6	3	3	3	1	2
Alter unbekannt	-	-	-	-	-	-	-	-	-
Insgesamt	520 866	267 098	253 768	347 336	178 183	169 153	173 530	88 915	84 615

## 2 Geburten

2.2 Lebendgeborene 2005 nach Staatsangehörigkeit des Kindes bzw. der Eltern,  
Alter der Mutter und Familienstand der Eltern

Alter der Mutter von ... bis unter ... Jahren	Insgesamt			Eltern miteinander verheiratet			Eltern nicht miteinander verheiratet		
	insgesamt	männlich	weiblich	insgesamt	männlich	weiblich	insgesamt	männlich	weiblich
<b>Beide Elternteile Ausländer/-innen (einschl. nicht verheiratete ausländische Mütter ohne Angabe zum Vater)</b>									
unter 15	15	7	8	-	-	-	15	7	8
15 - 16	77	35	42	4	1	3	73	34	39
16 - 17	183	105	78	10	8	2	173	97	76
17 - 18	399	209	190	109	54	55	290	155	135
18 - 19	810	385	425	386	187	199	424	198	226
19 - 20	1 489	751	738	910	441	469	579	310	269
unter 20	2 973	1 492	1 481	1 419	691	728	1 554	801	753
20 - 21	2 000	956	1 044	1 389	662	727	611	294	317
21 - 22	2 576	1 327	1 249	1 961	1 004	957	615	323	292
22 - 23	3 180	1 684	1 496	2 469	1 319	1 150	711	365	346
23 - 24	3 844	1 992	1 852	3 125	1 622	1 503	719	370	349
24 - 25	4 410	2 269	2 141	3 670	1 891	1 779	740	378	362
20 - 25	16 010	8 228	7 782	12 614	6 498	6 116	3 396	1 730	1 666
25 - 26	4 690	2 377	2 313	3 954	2 012	1 942	736	365	371
26 - 27	4 786	2 497	2 289	4 081	2 121	1 960	705	376	329
27 - 28	4 776	2 392	2 384	4 066	2 057	2 009	710	335	375
28 - 29	4 779	2 435	2 344	4 046	2 083	1 963	733	352	381
29 - 30	4 531	2 389	2 142	3 852	2 027	1 825	679	362	317
25 - 30	23 562	12 090	11 472	19 999	10 300	9 699	3 563	1 790	1 773
30 - 31	4 450	2 293	2 157	3 777	1 958	1 819	673	335	338
31 - 32	4 211	2 201	2 010	3 543	1 843	1 700	668	358	310
32 - 33	3 606	1 884	1 722	3 060	1 588	1 472	546	296	250
33 - 34	3 168	1 654	1 514	2 651	1 381	1 270	517	273	244
34 - 35	2 785	1 420	1 365	2 320	1 177	1 143	465	243	222
30 - 35	18 220	9 452	8 768	15 351	7 947	7 404	2 869	1 505	1 364
35 - 36	2 461	1 259	1 202	2 055	1 072	983	406	187	219
36 - 37	1 896	934	962	1 582	795	787	314	139	175
37 - 38	1 535	768	767	1 235	624	611	300	144	156
38 - 39	1 118	563	555	932	473	459	186	90	96
39 - 40	944	479	465	761	387	374	183	92	91
35 - 40	7 954	4 003	3 951	6 565	3 351	3 214	1 389	652	737
40 - 41	682	342	340	559	284	275	123	58	65
41 - 42	415	219	196	330	174	156	85	45	40
42 - 43	265	140	125	215	113	102	50	27	23
43 - 44	153	73	80	114	54	60	39	19	20
44 - 45	74	25	49	53	17	36	21	8	13
40 - 45	1 589	799	790	1 271	642	629	318	157	161
45 - 46	60	33	27	48	26	22	12	7	5
46 - 47	17	9	8	16	9	7	1	-	1
47 - 48	15	6	9	11	6	5	4	-	4
48 - 49	5	4	1	4	3	1	1	1	-
49 - 50	7	2	5	6	1	5	1	1	-
45 - 50	104	54	50	85	45	40	19	9	10
50 und älter	5	3	2	5	3	2	-	-	-
Alter unbekannt	-	-	-	-	-	-	-	-	-
Insgesamt	70 417	36 121	34 296	57 309	29 477	27 832	13 108	6 644	6 464

## 2 Geburten

2.2 Lebendgeborene 2005 nach Staatsangehörigkeit des Kindes bzw. der Eltern,  
Alter der Mutter und Familienstand der Eltern

Alter der Mutter von ... bis unter ... Jahren	Insgesamt			Eltern miteinander verheiratet			Eltern nicht miteinander verheiratet		
	insgesamt	männlich	weiblich	insgesamt	männlich	weiblich	insgesamt	männlich	weiblich
<b>Vater deutsch und Mutter ausländisch</b>									
unter 15	2	1	1	-	-	-	2	1	1
15 - 16	6	2	4	1	1	-	5	1	4
16 - 17	38	22	16	14	9	5	24	13	11
17 - 18	106	52	54	59	31	28	47	21	26
18 - 19	342	177	165	225	118	107	117	59	58
19 - 20	731	358	373	588	281	307	143	77	66
unter 20	1 225	612	613	887	440	447	338	172	166
20 - 21	1 198	601	597	1 023	517	506	175	84	91
21 - 22	1 538	818	720	1 329	705	624	209	113	96
22 - 23	2 027	1 054	973	1 783	909	874	244	145	99
23 - 24	2 542	1 301	1 241	2 284	1 166	1 118	258	135	123
24 - 25	2 771	1 459	1 312	2 516	1 316	1 200	255	143	112
20 - 25	10 076	5 233	4 843	8 935	4 613	4 322	1 141	620	521
25 - 26	3 191	1 612	1 579	2 855	1 431	1 424	336	181	155
26 - 27	3 385	1 678	1 707	3 065	1 514	1 551	320	164	156
27 - 28	3 457	1 775	1 682	3 123	1 607	1 516	334	168	166
28 - 29	3 533	1 825	1 708	3 195	1 660	1 535	338	165	173
29 - 30	3 587	1 878	1 709	3 243	1 698	1 545	344	180	164
25 - 30	17 153	8 768	8 385	15 481	7 910	7 571	1 672	858	814
30 - 31	3 560	1 831	1 729	3 204	1 644	1 560	356	187	169
31 - 32	3 304	1 711	1 593	2 935	1 513	1 422	369	198	171
32 - 33	3 023	1 517	1 506	2 680	1 351	1 329	343	166	177
33 - 34	2 900	1 477	1 423	2 598	1 335	1 263	302	142	160
34 - 35	2 439	1 275	1 164	2 143	1 100	1 043	296	175	121
30 - 35	15 226	7 811	7 415	13 560	6 943	6 617	1 666	868	798
35 - 36	2 085	1 073	1 012	1 834	956	878	251	117	134
36 - 37	1 696	894	802	1 459	760	699	237	134	103
37 - 38	1 337	697	640	1 166	616	550	171	81	90
38 - 39	1 051	549	502	916	482	434	135	67	68
39 - 40	749	431	318	642	373	269	107	58	49
35 - 40	6 918	3 644	3 274	6 017	3 187	2 830	901	457	444
40 - 41	549	282	267	471	235	236	78	47	31
41 - 42	346	171	175	296	147	149	50	24	26
42 - 43	201	97	104	174	87	87	27	10	17
43 - 44	105	53	52	87	43	44	18	10	8
44 - 45	60	36	24	54	34	20	6	2	4
40 - 45	1 261	639	622	1 082	546	536	179	93	86
45 - 46	24	11	13	17	8	9	7	3	4
46 - 47	8	4	4	7	4	3	1	-	1
47 - 48	7	2	5	5	2	3	2	-	2
48 - 49	5	4	1	5	4	1	-	-	-
49 - 50	4	3	1	4	3	1	-	-	-
45 - 50	48	24	24	38	21	17	10	3	7
50 und älter	5	1	4	3	1	2	2	-	2
Alter unbekannt	-	-	-	-	-	-	-	-	-
Insgesamt	51 912	26 732	25 180	46 003	23 661	22 342	5 909	3 071	2 838

## 2 Geburten

2.2 Lebendgeborene 2005 nach Staatsangehörigkeit des Kindes bzw. der Eltern,  
Alter der Mutter und Familienstand der Eltern

Alter der Mutter von ... bis unter ... Jahren	Insgesamt			Eltern miteinander verheiratet			Eltern nicht miteinander verheiratet		
	insgesamt	männlich	weiblich	insgesamt	männlich	weiblich	insgesamt	männlich	weiblich
<b>Mutter deutsch und Vater ausländisch</b>									
unter 15	-	-	-	-	-	-	-	-	-
15 - 16	6	4	2	-	-	-	6	4	2
16 - 17	25	12	13	7	5	2	18	7	11
17 - 18	69	27	42	22	9	13	47	18	29
18 - 19	351	186	165	159	78	81	192	108	84
19 - 20	734	362	372	451	223	228	283	139	144
unter 20	1 185	591	594	639	315	324	546	276	270
20 - 21	1 156	615	541	822	423	399	334	192	142
21 - 22	1 424	743	681	1 074	549	525	350	194	156
22 - 23	1 961	1 031	930	1 550	818	732	411	213	198
23 - 24	2 352	1 220	1 132	1 943	1 009	934	409	211	198
24 - 25	2 719	1 373	1 346	2 261	1 150	1 111	458	223	235
20 - 25	9 612	4 982	4 630	7 650	3 949	3 701	1 962	1 033	929
25 - 26	2 971	1 528	1 443	2 516	1 303	1 213	455	225	230
26 - 27	3 045	1 598	1 447	2 644	1 386	1 258	401	212	189
27 - 28	3 078	1 567	1 511	2 640	1 335	1 305	438	232	206
28 - 29	3 047	1 547	1 500	2 627	1 335	1 292	420	212	208
29 - 30	2 795	1 444	1 351	2 437	1 255	1 182	358	189	169
25 - 30	14 936	7 684	7 252	12 864	6 614	6 250	2 072	1 070	1 002
30 - 31	2 557	1 253	1 304	2 218	1 084	1 134	339	169	170
31 - 32	2 275	1 154	1 121	1 926	971	955	349	183	166
32 - 33	2 011	1 051	960	1 710	887	823	301	164	137
33 - 34	1 831	933	898	1 558	805	753	273	128	145
34 - 35	1 671	847	824	1 337	686	651	334	161	173
30 - 35	10 345	5 238	5 107	8 749	4 433	4 316	1 596	805	791
35 - 36	1 404	725	679	1 128	581	547	276	144	132
36 - 37	1 282	637	645	1 009	517	492	273	120	153
37 - 38	1 079	560	519	855	450	405	224	110	114
38 - 39	838	417	421	660	327	333	178	90	88
39 - 40	664	339	325	508	264	244	156	75	81
35 - 40	5 267	2 678	2 589	4 160	2 139	2 021	1 107	539	568
40 - 41	504	252	252	400	206	194	104	46	58
41 - 42	331	170	161	246	123	123	85	47	38
42 - 43	196	91	105	153	69	84	43	22	21
43 - 44	124	70	54	91	51	40	33	19	14
44 - 45	58	28	30	43	20	23	15	8	7
40 - 45	1 213	611	602	933	469	464	280	142	138
45 - 46	23	9	14	15	6	9	8	3	5
46 - 47	10	8	2	6	4	2	4	4	-
47 - 48	6	3	3	6	3	3	-	-	-
48 - 49	1	1	-	1	1	-	-	-	-
49 - 50	-	-	-	-	-	-	-	-	-
45 - 50	40	21	19	28	14	14	12	7	5
50 und älter	2	1	1	2	1	1	-	-	-
Alter unbekannt	-	-	-	-	-	-	-	-	-
Insgesamt	42 600	21 806	20 794	35 025	17 934	17 091	7 575	3 872	3 703

## 2 Geburten

2.2 Lebendgeborene 2005 nach Staatsangehörigkeit des Kindes bzw. der Eltern,  
Alter der Mutter und Familienstand der Eltern

Alter der Mutter von ... bis unter ... Jahren	Insgesamt			Eltern miteinander verheiratet			Eltern nicht miteinander verheiratet		
	insgesamt	männlich	weiblich	insgesamt	männlich	weiblich	insgesamt	männlich	weiblich
<b>Mindestens ein Elternteil deutsch</b>									
unter 15	147	77	70	-	-	-	147	77	70
15 - 16	598	310	288	3	3	-	595	307	288
16 - 17	1 678	846	832	34	19	15	1 644	827	817
17 - 18	3 495	1 765	1 730	155	75	80	3 340	1 690	1 650
18 - 19	6 033	3 150	2 883	925	472	453	5 108	2 678	2 430
19 - 20	10 036	5 094	4 942	2 385	1 203	1 182	7 651	3 891	3 760
unter 20	21 987	11 242	10 745	3 502	1 772	1 730	18 485	9 470	9 015
20 - 21	12 903	6 620	6 283	4 270	2 144	2 126	8 633	4 476	4 157
21 - 22	15 842	8 110	7 732	6 278	3 185	3 093	9 564	4 925	4 639
22 - 23	19 196	9 934	9 262	9 135	4 700	4 435	10 061	5 234	4 827
23 - 24	22 939	11 876	11 063	12 504	6 503	6 001	10 435	5 373	5 062
24 - 25	26 757	13 726	13 031	15 963	8 125	7 838	10 794	5 601	5 193
20 - 25	97 637	50 266	47 371	48 150	24 657	23 493	49 487	25 609	23 878
25 - 26	30 421	15 521	14 900	19 230	9 842	9 388	11 191	5 679	5 512
26 - 27	33 185	16 941	16 244	22 410	11 475	10 935	10 775	5 466	5 309
27 - 28	35 685	18 199	17 486	25 007	12 754	12 253	10 678	5 445	5 233
28 - 29	37 334	18 974	18 360	27 471	13 925	13 546	9 863	5 049	4 814
29 - 30	37 678	19 479	18 199	28 650	14 832	13 818	9 028	4 647	4 381
25 - 30	174 303	89 114	85 189	122 768	62 828	59 940	51 535	26 286	25 249
30 - 31	38 830	19 843	18 987	30 415	15 535	14 880	8 415	4 308	4 107
31 - 32	38 536	19 743	18 793	30 529	15 670	14 859	8 007	4 073	3 934
32 - 33	37 528	19 140	18 388	30 200	15 359	14 841	7 328	3 781	3 547
33 - 34	38 147	19 525	18 622	30 522	15 730	14 792	7 625	3 795	3 830
34 - 35	35 834	18 572	17 262	28 509	14 754	13 755	7 325	3 818	3 507
30 - 35	188 875	96 823	92 052	150 175	77 048	73 127	38 700	19 775	18 925
35 - 36	31 701	16 311	15 390	25 390	13 050	12 340	6 311	3 261	3 050
36 - 37	27 622	14 182	13 440	21 845	11 238	10 607	5 777	2 944	2 833
37 - 38	22 538	11 692	10 846	17 681	9 186	8 495	4 857	2 506	2 351
38 - 39	17 337	8 850	8 487	13 574	6 938	6 636	3 763	1 912	1 851
39 - 40	12 817	6 635	6 182	9 877	5 148	4 729	2 940	1 487	1 453
35 - 40	112 015	57 670	54 345	88 367	45 560	42 807	23 648	12 110	11 538
40 - 41	8 778	4 488	4 290	6 674	3 439	3 235	2 104	1 049	1 055
41 - 42	5 427	2 785	2 642	4 078	2 087	1 991	1 349	698	651
42 - 43	3 097	1 570	1 527	2 243	1 126	1 117	854	444	410
43 - 44	1 749	894	855	1 298	663	635	451	231	220
44 - 45	855	430	425	635	336	299	220	94	126
40 - 45	19 906	10 167	9 739	14 928	7 651	7 277	4 978	2 516	2 462
45 - 46	352	187	165	251	136	115	101	51	50
46 - 47	157	90	67	111	64	47	46	26	20
47 - 48	72	37	35	53	27	26	19	10	9
48 - 49	45	25	20	35	21	14	10	4	6
49 - 50	13	9	4	13	9	4	-	-	-
45 - 50	639	348	291	463	257	206	176	91	85
50 und älter	16	6	10	11	5	6	5	1	4
Alter unbekannt	-	-	-	-	-	-	-	-	-
Insgesamt	615 378	315 636	299 742	428 364	219 778	208 586	187 014	95 858	91 156

## 2 Geburten

2.2 Lebendgeborene 2005 nach Staatsangehörigkeit des Kindes bzw. der Eltern,  
Alter der Mutter und Familienstand der Eltern

Alter der Mutter von ... bis unter ... Jahren	Insgesamt			Eltern miteinander verheiratet			Eltern nicht miteinander verheiratet		
	insgesamt	männlich	weiblich	insgesamt	männlich	weiblich	insgesamt	männlich	weiblich
<b>Mutter deutsch</b>									
unter 15	145	76	69	-	-	-	145	76	69
15 - 16	592	308	284	2	2	-	590	306	284
16 - 17	1 640	824	816	20	10	10	1 620	814	806
17 - 18	3 389	1 713	1 676	96	44	52	3 293	1 669	1 624
18 - 19	5 691	2 973	2 718	700	354	346	4 991	2 619	2 372
19 - 20	9 305	4 736	4 569	1 797	922	875	7 508	3 814	3 694
unter 20	20 762	10 630	10 132	2 615	1 332	1 283	18 147	9 298	8 849
20 - 21	11 705	6 019	5 686	3 247	1 627	1 620	8 458	4 392	4 066
21 - 22	14 304	7 292	7 012	4 949	2 480	2 469	9 355	4 812	4 543
22 - 23	17 169	8 880	8 289	7 352	3 791	3 561	9 817	5 089	4 728
23 - 24	20 397	10 575	9 822	10 220	5 337	4 883	10 177	5 238	4 939
24 - 25	23 986	12 267	11 719	13 447	6 809	6 638	10 539	5 458	5 081
20 - 25	87 561	45 033	42 528	39 215	20 044	19 171	48 346	24 989	23 357
25 - 26	27 230	13 909	13 321	16 375	8 411	7 964	10 855	5 498	5 357
26 - 27	29 800	15 263	14 537	19 345	9 961	9 384	10 455	5 302	5 153
27 - 28	32 228	16 424	15 804	21 884	11 147	10 737	10 344	5 277	5 067
28 - 29	33 801	17 149	16 652	24 276	12 265	12 011	9 525	4 884	4 641
29 - 30	34 091	17 601	16 490	25 407	13 134	12 273	8 684	4 467	4 217
25 - 30	157 150	80 346	76 804	107 287	54 918	52 369	49 863	25 428	24 435
30 - 31	35 270	18 012	17 258	27 211	13 891	13 320	8 059	4 121	3 938
31 - 32	35 232	18 032	17 200	27 594	14 157	13 437	7 638	3 875	3 763
32 - 33	34 505	17 623	16 882	27 520	14 008	13 512	6 985	3 615	3 370
33 - 34	35 247	18 048	17 199	27 924	14 395	13 529	7 323	3 653	3 670
34 - 35	33 395	17 297	16 098	26 366	13 654	12 712	7 029	3 643	3 386
30 - 35	173 649	89 012	84 637	136 615	70 105	66 510	37 034	18 907	18 127
35 - 36	29 616	15 238	14 378	23 556	12 094	11 462	6 060	3 144	2 916
36 - 37	25 926	13 288	12 638	20 386	10 478	9 908	5 540	2 810	2 730
37 - 38	21 201	10 995	10 206	16 515	8 570	7 945	4 686	2 425	2 261
38 - 39	16 286	8 301	7 985	12 658	6 456	6 202	3 628	1 845	1 783
39 - 40	12 068	6 204	5 864	9 235	4 775	4 460	2 833	1 429	1 404
35 - 40	105 097	54 026	51 071	82 350	42 373	39 977	22 747	11 653	11 094
40 - 41	8 229	4 206	4 023	6 203	3 204	2 999	2 026	1 002	1 024
41 - 42	5 081	2 614	2 467	3 782	1 940	1 842	1 299	674	625
42 - 43	2 896	1 473	1 423	2 069	1 039	1 030	827	434	393
43 - 44	1 644	841	803	1 211	620	591	433	221	212
44 - 45	795	394	401	581	302	279	214	92	122
40 - 45	18 645	9 528	9 117	13 846	7 105	6 741	4 799	2 423	2 376
45 - 46	328	176	152	234	128	106	94	48	46
46 - 47	149	86	63	104	60	44	45	26	19
47 - 48	65	35	30	48	25	23	17	10	7
48 - 49	40	21	19	30	17	13	10	4	6
49 - 50	9	6	3	9	6	3	-	-	-
45 - 50	591	324	267	425	236	189	166	88	78
50 und älter	11	5	6	8	4	4	3	1	2
Alter unbekannt	-	-	-	-	-	-	-	-	-
Insgesamt	563 466	288 904	274 562	382 361	196 117	186 244	181 105	92 787	88 318

## 2 Geburten

2.2 Lebendgeborene 2005 nach Staatsangehörigkeit des Kindes bzw. der Eltern,  
Alter der Mutter und Familienstand der Eltern

Alter der Mutter von ... bis unter ... Jahren	Insgesamt			Eltern miteinander verheiratet			Eltern nicht miteinander verheiratet		
	insgesamt	männlich	weiblich	insgesamt	männlich	weiblich	insgesamt	männlich	weiblich
<b>Mutter ausländisch</b>									
unter 15	17	8	9	-	-	-	17	8	9
15 - 16	83	37	46	5	2	3	78	35	43
16 - 17	221	127	94	24	17	7	197	110	87
17 - 18	505	261	244	168	85	83	337	176	161
18 - 19	1 152	562	590	611	305	306	541	257	284
19 - 20	2 220	1 109	1 111	1 498	722	776	722	387	335
unter 20	4 198	2 104	2 094	2 306	1 131	1 175	1 892	973	919
20 - 21	3 198	1 557	1 641	2 412	1 179	1 233	786	378	408
21 - 22	4 114	2 145	1 969	3 290	1 709	1 581	824	436	388
22 - 23	5 207	2 738	2 469	4 252	2 228	2 024	955	510	445
23 - 24	6 386	3 293	3 093	5 409	2 788	2 621	977	505	472
24 - 25	7 181	3 728	3 453	6 186	3 207	2 979	995	521	474
20 - 25	26 086	13 461	12 625	21 549	11 111	10 438	4 537	2 350	2 187
25 - 26	7 881	3 989	3 892	6 809	3 443	3 366	1 072	546	526
26 - 27	8 171	4 175	3 996	7 146	3 635	3 511	1 025	540	485
27 - 28	8 233	4 167	4 066	7 189	3 664	3 525	1 044	503	541
28 - 29	8 312	4 260	4 052	7 241	3 743	3 498	1 071	517	554
29 - 30	8 118	4 267	3 851	7 095	3 725	3 370	1 023	542	481
25 - 30	40 715	20 858	19 857	35 480	18 210	17 270	5 235	2 648	2 587
30 - 31	8 010	4 124	3 886	6 981	3 602	3 379	1 029	522	507
31 - 32	7 515	3 912	3 603	6 478	3 356	3 122	1 037	556	481
32 - 33	6 629	3 401	3 228	5 740	2 939	2 801	889	462	427
33 - 34	6 068	3 131	2 937	5 249	2 716	2 533	819	415	404
34 - 35	5 224	2 695	2 529	4 463	2 277	2 186	761	418	343
30 - 35	33 446	17 263	16 183	28 911	14 890	14 021	4 535	2 373	2 162
35 - 36	4 546	2 332	2 214	3 889	2 028	1 861	657	304	353
36 - 37	3 592	1 828	1 764	3 041	1 555	1 486	551	273	278
37 - 38	2 872	1 465	1 407	2 401	1 240	1 161	471	225	246
38 - 39	2 169	1 112	1 057	1 848	955	893	321	157	164
39 - 40	1 693	910	783	1 403	760	643	290	150	140
35 - 40	14 872	7 647	7 225	12 582	6 538	6 044	2 290	1 109	1 181
40 - 41	1 231	624	607	1 030	519	511	201	105	96
41 - 42	761	390	371	626	321	305	135	69	66
42 - 43	466	237	229	389	200	189	77	37	40
43 - 44	258	126	132	201	97	104	57	29	28
44 - 45	134	61	73	107	51	56	27	10	17
40 - 45	2 850	1 438	1 412	2 353	1 188	1 165	497	250	247
45 - 46	84	44	40	65	34	31	19	10	9
46 - 47	25	13	12	23	13	10	2	-	2
47 - 48	22	8	14	16	8	8	6	-	6
48 - 49	10	8	2	9	7	2	1	1	-
49 - 50	11	5	6	10	4	6	1	1	-
45 - 50	152	78	74	123	66	57	29	12	17
50 und älter	10	4	6	8	4	4	2	-	2
Alter unbekannt	-	-	-	-	-	-	-	-	-
Insgesamt	122 329	62 853	59 476	103 312	53 138	50 174	19 017	9 715	9 302



## 2 Geburten

2.2 Lebendgeborene 2005 nach Staatsangehörigkeit des Kindes bzw. der Eltern,  
Alter der Mutter und Familienstand der Eltern

Alter der Mutter von ... bis unter ... Jahren	Insgesamt			Eltern miteinander verheiratet			Eltern nicht miteinander verheiratet		
	insgesamt	männlich	weiblich	insgesamt	männlich	weiblich	insgesamt	männlich	weiblich
<b>Staatsangehörigkeit des Kindes: deutsch</b>									
unter 15	149	78	71	-	-	-	149	78	71
15 - 16	609	313	296	4	3	1	605	310	295
16 - 17	1 719	873	846	40	25	15	1 679	848	831
17 - 18	3 634	1 838	1 796	221	110	111	3 413	1 728	1 685
18 - 19	6 399	3 320	3 079	1 168	585	583	5 231	2 735	2 496
19 - 20	10 776	5 450	5 326	2 966	1 474	1 492	7 810	3 976	3 834
unter 20	23 286	11 872	11 414	4 399	2 197	2 202	18 887	9 675	9 212
20 - 21	13 957	7 117	6 840	5 146	2 558	2 588	8 811	4 559	4 252
21 - 22	17 275	8 854	8 421	7 550	3 840	3 710	9 725	5 014	4 711
22 - 23	20 992	10 878	10 114	10 711	5 535	5 176	10 281	5 343	4 938
23 - 24	25 196	13 044	12 152	14 536	7 557	6 979	10 660	5 487	5 173
24 - 25	29 415	15 097	14 318	18 376	9 369	9 007	11 039	5 728	5 311
20 - 25	106 835	54 990	51 845	56 319	28 859	27 460	50 516	26 131	24 385
25 - 26	33 259	16 952	16 307	21 839	11 159	10 680	11 420	5 793	5 627
26 - 27	36 041	18 421	17 620	25 020	12 839	12 181	11 021	5 582	5 439
27 - 28	38 532	19 634	18 898	27 605	14 070	13 535	10 927	5 564	5 363
28 - 29	40 132	20 399	19 733	30 017	15 227	14 790	10 115	5 172	4 943
29 - 30	40 319	20 884	19 435	31 058	16 107	14 951	9 261	4 777	4 484
25 - 30	188 283	96 290	91 993	135 539	69 402	66 137	52 744	26 888	25 856
30 - 31	41 376	21 143	20 233	32 718	16 705	16 013	8 658	4 438	4 220
31 - 32	40 956	21 008	19 948	32 707	16 810	15 897	8 249	4 198	4 051
32 - 33	39 585	20 211	19 374	32 041	16 310	15 731	7 544	3 901	3 643
33 - 34	39 973	20 454	19 519	32 133	16 543	15 590	7 840	3 911	3 929
34 - 35	37 398	19 379	18 019	29 892	15 463	14 429	7 506	3 916	3 590
30 - 35	199 288	102 195	97 093	159 491	81 831	77 660	39 797	20 364	19 433
35 - 36	33 011	16 993	16 018	26 533	13 658	12 875	6 478	3 335	3 143
36 - 37	28 666	14 696	13 970	22 759	11 691	11 068	5 907	3 005	2 902
37 - 38	23 360	12 117	11 243	18 378	9 553	8 825	4 982	2 564	2 418
38 - 39	17 943	9 165	8 778	14 093	7 209	6 884	3 850	1 956	1 894
39 - 40	13 354	6 898	6 456	10 328	5 367	4 961	3 026	1 531	1 495
35 - 40	116 334	59 869	56 465	92 091	47 478	44 613	24 243	12 391	11 852
40 - 41	9 157	4 668	4 489	7 000	3 598	3 402	2 157	1 070	1 087
41 - 42	5 653	2 906	2 747	4 262	2 185	2 077	1 391	721	670
42 - 43	3 253	1 660	1 593	2 374	1 203	1 171	879	457	422
43 - 44	1 832	935	897	1 362	696	666	470	239	231
44 - 45	894	443	451	662	344	318	232	99	133
40 - 45	20 789	10 612	10 177	15 660	8 026	7 634	5 129	2 586	2 543
45 - 46	385	207	178	279	153	126	106	54	52
46 - 47	171	97	74	125	71	54	46	26	20
47 - 48	81	40	41	59	30	29	22	10	12
48 - 49	47	27	20	37	23	14	10	4	6
49 - 50	16	10	6	16	10	6	-	-	-
45 - 50	700	381	319	516	287	229	184	94	90
50 und älter	19	8	11	14	7	7	5	1	4
Alter unbekannt	-	-	-	-	-	-	-	-	-
Insgesamt	655 534	336 217	319 317	464 029	238 087	225 942	191 505	98 130	93 375

## 2 Geburten

2.2 Lebendgeborene 2005 nach Staatsangehörigkeit des Kindes bzw. der Eltern,  
Alter der Mutter und Familienstand der Eltern

Alter der Mutter von ... bis unter ... Jahren	Insgesamt			Eltern miteinander verheiratet			Eltern nicht miteinander verheiratet		
	insgesamt	männlich	weiblich	insgesamt	männlich	weiblich	insgesamt	männlich	weiblich
<b>Staatsangehörigkeit des Kindes: ausländisch</b>									
unter 15	13	6	7	-	-	-	13	6	7
15 - 16	66	32	34	3	1	2	63	31	32
16 - 17	142	78	64	4	2	2	138	76	62
17 - 18	260	136	124	43	19	24	217	117	100
18 - 19	444	215	229	143	74	69	301	141	160
19 - 20	749	395	354	329	170	159	420	225	195
unter 20	1 674	862	812	522	266	256	1 152	596	556
20 - 21	946	459	487	513	248	265	433	211	222
21 - 22	1 143	583	560	689	349	340	454	234	220
22 - 23	1 384	740	644	893	484	409	491	256	235
23 - 24	1 587	824	763	1 093	568	525	494	256	238
24 - 25	1 752	898	854	1 257	647	610	495	251	244
20 - 25	6 812	3 504	3 308	4 445	2 296	2 149	2 367	1 208	1 159
25 - 26	1 852	946	906	1 345	695	650	507	251	256
26 - 27	1 930	1 017	913	1 471	757	714	459	260	199
27 - 28	1 929	957	972	1 468	741	727	461	216	245
28 - 29	1 981	1 010	971	1 500	781	719	481	229	252
29 - 30	1 890	984	906	1 444	752	692	446	232	214
25 - 30	9 582	4 914	4 668	7 228	3 726	3 502	2 354	1 188	1 166
30 - 31	1 904	993	911	1 474	788	686	430	205	225
31 - 32	1 791	936	855	1 365	703	662	426	233	193
32 - 33	1 549	813	736	1 219	637	582	330	176	154
33 - 34	1 342	725	617	1 040	568	472	302	157	145
34 - 35	1 221	613	608	937	468	469	284	145	139
30 - 35	7 807	4 080	3 727	6 035	3 164	2 871	1 772	916	856
35 - 36	1 151	577	574	912	464	448	239	113	126
36 - 37	852	420	432	668	342	326	184	78	106
37 - 38	713	343	370	538	257	281	175	86	89
38 - 39	512	248	264	413	202	211	99	46	53
39 - 40	407	216	191	310	168	142	97	48	49
35 - 40	3 635	1 804	1 831	2 841	1 433	1 408	794	371	423
40 - 41	303	162	141	233	125	108	70	37	33
41 - 42	189	98	91	146	76	70	43	22	21
42 - 43	109	50	59	84	36	48	25	14	11
43 - 44	70	32	38	50	21	29	20	11	9
44 - 45	35	12	23	26	9	17	9	3	6
40 - 45	706	354	352	539	267	272	167	87	80
45 - 46	27	13	14	20	9	11	7	4	3
46 - 47	3	2	1	2	2	-	1	-	1
47 - 48	6	3	3	5	3	2	1	-	1
48 - 49	3	2	1	2	1	1	1	1	-
49 - 50	4	1	3	3	-	3	1	1	-
45 - 50	43	21	22	32	15	17	11	6	5
50 und älter	2	1	1	2	1	1	-	-	-
Alter unbekannt	-	-	-	-	-	-	-	-	-
Insgesamt	30 261	15 540	14 721	21 644	11 168	10 476	8 617	4 372	4 245

## 2 Geburten

## 2.3 Lebendgeborene 2005 von miteinander verheirateten Eltern nach der Zahl der in der Ehe lebendgeborenen Kinder

## 2.3.1 Nach dem Alter der Mutter

Alter der Mutter von ... bis unter ... Jahren	Lebendgeborene (Eltern miteinander verheiratet)						
	insgesamt	davon waren ... Kind <sup>1)</sup>					
		1.	2.	3.	4.	5.	6. und weiteres
unter 15	-	-	-	-	-	-	-
15 - 16	7	7	-	-	-	-	-
16 - 17	44	43	1	-	-	-	-
17 - 18	264	256	8	-	-	-	-
18 - 19	1 311	1 160	137	13	1	-	-
19 - 20	3 295	2 764	488	40	3	-	-
20 - 21	5 659	4 307	1 209	130	13	-	-
21 - 22	8 239	5 686	2 211	292	41	6	3
22 - 23	11 604	7 454	3 509	537	84	17	3
23 - 24	15 629	9 349	5 155	912	185	25	3
24 - 25	19 633	11 227	6 692	1 400	250	55	9
25 - 26	23 184	12 552	8 271	1 843	383	107	28
26 - 27	26 491	13 852	9 662	2 324	470	137	46
27 - 28	29 073	14 725	10 766	2 757	607	148	70
28 - 29	31 517	15 319	12 003	3 159	724	205	107
29 - 30	32 502	15 233	12 600	3 459	834	236	140
30 - 31	34 192	15 338	13 624	3 884	920	267	159
31 - 32	34 072	14 286	14 082	4 149	1 059	318	178
32 - 33	33 260	13 129	14 082	4 382	1 091	352	224
33 - 34	33 173	12 355	14 331	4 663	1 201	359	264
34 - 35	30 829	10 738	13 547	4 665	1 233	353	293
35 - 36	27 445	9 078	11 753	4 621	1 287	380	326
36 - 37	23 427	7 481	9 852	4 216	1 207	364	307
37 - 38	18 916	5 731	7 916	3 457	1 107	380	325
38 - 39	14 506	4 240	5 772	2 917	949	320	308
39 - 40	10 638	3 173	4 013	2 079	789	278	306
40 - 41	7 233	2 112	2 522	1 461	596	261	281
41 - 42	4 408	1 342	1 452	834	406	164	210
42 - 43	2 458	732	782	438	224	109	173
43 - 44	1 412	414	379	280	150	69	120
44 - 45	688	188	188	126	73	43	70
45 - 46	299	86	75	48	22	29	39
46 - 47	127	41	28	19	15	8	16
47 - 48	64	21	19	9	3	2	10
48 - 49	39	17	9	2	2	3	6
49 - 50	19	8	6	-	2	1	2
50 und älter	16	8	4	1	1	-	2
Alter unbekannt	-	-	-	-	-	-	-
Insgesamt	485 673	214 452	187 148	59 117	15 932	4 996	4 028

1) Das im Berichtsjahr lebendgeborene Kind ist mit allen in der jetzigen Ehe lebendgeborenen und legitimierten Kindern in der Geburtenfolge mitgezählt.

## 2 Geburten

## 2.3 Lebendgeborene 2005 von miteinander verheirateten Eltern nach der Zahl der in der Ehe lebendgeborenen Kinder

## 2.3.2 Nach dem Geburtsjahr der Mutter

Geburtsjahr der Mutter	Lebendgeborene (Eltern miteinander verheiratet)						
	insgesamt	davon waren ... Kind <sup>1)</sup>					
		1.	2.	3.	4.	5.	6. und weiteres
1991 und später	-	-	-	-	-	-	-
1990	3	3	-	-	-	-	-
1989	20	19	1	-	-	-	-
1988	125	123	2	-	-	-	-
1987	728	669	55	3	1	-	-
1986	2 351	2 010	313	28	-	-	-
1985	4 544	3 609	850	80	5	-	-
1984	7 046	5 131	1 673	214	24	3	1
1983	9 954	6 528	2 958	385	69	10	4
1982	13 858	8 576	4 355	760	145	20	2
1981	17 920	10 496	5 960	1 182	225	53	4
1980	21 723	11 990	7 654	1 687	304	66	22
1979	24 798	13 140	9 008	2 062	422	126	40
1978	28 111	14 437	10 369	2 554	561	141	49
1977	30 272	14 975	11 368	2 988	655	184	102
1976	32 584	15 617	12 457	3 376	798	228	108
1975	33 283	15 208	13 128	3 647	894	248	158
1974	34 410	14 769	14 072	4 078	989	313	189
1973	33 198	13 553	13 843	4 198	1 084	329	191
1972	33 310	12 711	14 212	4 627	1 167	325	268
1971	32 380	11 623	14 157	4 735	1 216	376	273
1970	28 689	9 697	12 522	4 532	1 250	379	309
1969	25 735	8 348	10 893	4 543	1 267	382	302
1968	20 669	6 421	8 679	3 697	1 180	369	323
1967	16 508	4 913	6 753	3 208	985	340	309
1966	12 393	3 652	4 783	2 451	883	301	323
1965	8 707	2 518	3 166	1 771	660	288	304
1964	5 469	1 685	1 804	1 075	490	178	237
1963	3 275	960	1 108	566	310	142	189
1962	1 831	547	536	360	176	87	125
1961	971	270	267	184	100	51	99
1960	420	126	108	75	38	31	42
1959	198	59	45	30	19	16	29
1958	84	26	22	12	7	6	11
1957	56	21	14	7	4	2	8
1956	30	13	8	1	3	2	3
1955	4	1	1	-	-	-	2
1954 und früher	16	8	4	1	1	-	2
Geburtsjahr unbekannt	-	-	-	-	-	-	-
Insgesamt	485 673	214 452	187 148	59 117	15 932	4 996	4 028

1) Das im Berichtsjahr lebendgeborene Kind ist mit allen in der jetzigen Ehe lebendgeborenen und legitimierten Kindern in der Geburtenfolge mitgezählt.

## 2 Geburten

### 2.3 Lebendgeborene 2005 von miteinander verheirateten Eltern nach der Zahl der in der Ehe lebendgeborenen Kinder

#### 2.3.3 Nach dem Eheschließungsjahr der Eltern

Eheschließungsjahr	Lebendgeborene (Eltern miteinander verheiratet)						
	insgesamt	davon waren ... Kind <sup>1)</sup>					
		1.	2.	3.	4.	5.	6. und weiteres
2 005	45 615	40 343	4 600	552	89	13	18
2 004	73 129	60 371	11 258	1 232	199	47	22
2 003	61 700	39 457	20 328	1 600	234	53	28
2 002	58 858	25 028	30 433	2 943	346	68	40
2 001	49 152	15 522	28 653	4 238	579	122	38
2 000	42 785	11 043	25 139	5 647	774	134	48
1 999	34 498	7 321	19 338	6 541	1 044	192	62
1 998	26 043	4 545	13 654	6 207	1 247	294	96
1 997	20 744	3 230	10 003	5 732	1 338	322	119
1 996	15 956	2 133	6 985	4 946	1 387	352	153
1 995	12 688	1 527	4 909	4 374	1 350	340	188
1 994	9 610	1 122	3 388	3 357	1 192	319	232
1 993	7 956	799	2 586	2 835	1 101	377	258
1 992	6 360	597	1 807	2 234	990	403	329
1 991	4 962	416	1 267	1 780	854	336	309
1 990	4 256	316	1 022	1 468	787	341	322
1 989	3 290	220	674	1 109	656	300	331
1 988	2 457	158	437	784	527	255	296
1 987	1 729	108	263	506	396	216	240
1 986	1 263	67	150	421	288	140	197
1 985	894	33	96	235	206	129	195
1984 - 1980	1 533	53	127	350	328	232	443
1979 und früher	109	7	8	15	13	10	56
Eheschließungsjahr unbek.	86	36	23	11	7	1	8
Insgesamt	485 673	214 452	187 148	59 117	15 932	4 996	4 028

1) Das im Berichtsjahr lebendgeborene Kind ist mit allen in der jetzigen Ehe lebendgeborenen und legitimierten Kindern in der Geburtenfolge mitgezählt.

## 2 Geburten

### 2.4 Lebendgeborene 2005 von miteinander verheirateten Eltern nach Heiratsalter der Mutter und nach der Zahl der in der Ehe lebendgeborenen Kinder

Heiratsalter der Mutter von ... bis unter ... Jahren	Lebendgeborene (Eltern miteinander verheiratet)							
	insgesamt	davon waren ... Kind <sup>1)</sup>						
		1.	2.	3.	4.	5.	6.	7. u. weiteres
unter 15	507	55	124	147	85	41	20	35
15 - 16	1 610	200	432	505	274	108	44	47
16 - 17	3 588	650	1 128	965	485	197	78	85
17 - 18	6 937	1 683	2 350	1 718	690	263	119	114
18 - 19	17 772	5 185	6 193	3 780	1 443	604	262	305
19 - 20	20 618	6 760	7 542	3 856	1 421	529	229	281
20 - 21	24 609	8 680	9 387	4 172	1 402	496	216	256
21 - 22	27 756	10 548	10 683	4 277	1 343	459	206	240
22 - 23	30 380	12 288	11 736	4 445	1 203	401	144	163
23 - 24	32 970	13 763	13 102	4 341	1 159	352	136	117
24 - 25	35 084	15 376	13 763	4 403	1 062	312	81	87
25 - 26	36 321	16 250	14 330	4 321	1 012	255	87	66
26 - 27	35 556	16 236	14 178	3 968	843	210	66	55
27 - 28	34 383	15 841	13 841	3 721	725	154	57	44
28 - 29	31 765	14 698	13 005	3 198	634	136	58	36
29 - 30	28 997	13 770	11 766	2 764	511	114	44	28
30 - 31	25 293	12 249	10 233	2 270	421	79	24	17
31 - 32	21 149	10 484	8 501	1 737	324	69	22	12
32 - 33	17 488	8 905	6 878	1 351	268	47	24	15
33 - 34	14 244	7 557	5 404	1 032	174	45	19	13
34 - 35	11 438	6 289	4 196	748	144	40	11	10
35 - 36	8 848	5 104	3 101	502	103	27	7	4
36 - 37	6 227	3 713	2 074	325	87	17	8	3
37 - 38	4 572	2 864	1 376	260	50	16	3	3
38 - 39	3 035	2 015	819	150	25	15	6	5
39 - 40	1 987	1 405	479	77	17	5	3	1
40 - 41	1 191	851	279	43	12	1	3	2
41 - 42	688	519	139	18	9	2	-	1
42 - 43	351	274	58	13	3	1	-	2
43 - 44	174	132	32	6	1	-	3	-
44 - 45	77	65	6	4	1	1	-	-
45 und älter	58	43	13	-	1	-	-	1
unbekannt	-	-	-	-	-	-	-	-
Insgesamt	485 673	214 452	187 148	59 117	15 932	4 996	1 980	2 048

1) Das im Berichtsjahr lebendgeborene Kind ist mit allen in der jetzigen Ehe lebendgeborenen und legitimierten Kindern in der Geburtenfolge mitgezählt.

## 2 Geburten

## 2.5 Lebendgeborene nach dem Alter der Mutter

Alter der Mutter in Jahren	Lebendgeborene nach dem Alter der Mutter							
	2002		2003		2004		2005	
	Geburtsjahr- methode	Altersjahr- methode	Geburtsjahr- methode	Altersjahr- methode	Geburtsjahr- methode	Altersjahr- methode	Geburtsjahr- methode	Altersjahr- methode
15 und jünger	556	1 007	490	902	469	868	456	837
16	1 458	2 155	1 378	2 094	1 323	2 019	1 209	1 861
17	3 406	4 433	3 263	4 299	3 024	4 082	2 990	3 894
18	6 064	7 771	5 875	7 403	5 693	7 016	5 267	6 843
19	10 467	12 737	9 938	12 030	9 472	11 453	9 455	11 525
unter 20	21 951	28 103	20 944	26 728	19 981	25 438	19 377	24 960
20	15 165	17 036	14 069	15 991	13 382	15 049	13 322	14 903
21	19 911	22 061	18 735	20 647	17 561	19 741	16 955	18 418
22	23 701	24 879	23 207	24 982	22 212	24 016	20 376	22 376
23	26 686	28 121	26 835	28 037	26 075	28 012	24 990	26 783
24	29 905	31 581	29 339	31 237	30 876	32 355	28 996	31 167
20 - 24	115 368	123 678	112 185	120 894	110 106	119 173	104 639	113 647
25	33 578	34 848	33 480	35 185	33 571	35 152	33 822	35 111
26	36 493	37 604	36 918	37 802	37 067	38 689	36 418	37 971
27	38 509	39 815	39 242	40 034	40 053	40 660	39 495	40 461
28	41 762	43 138	40 741	41 831	41 859	42 605	41 293	42 113
29	43 985	45 127	43 250	43 897	42 954	43 525	42 764	42 209
25 - 29	194 327	200 532	193 631	198 749	195 504	200 631	193 792	197 865
30	47 463	49 677	44 117	44 880	44 021	44 174	42 544	43 280
31	51 041	50 548	46 635	47 909	44 041	44 369	43 354	42 747
32	48 936	48 217	47 736	46 844	45 012	45 644	41 354	41 134
33	47 649	46 033	45 312	44 010	45 485	44 029	41 270	41 315
34	43 498	41 488	42 349	40 713	41 583	39 980	40 462	38 619
30 - 34	238 587	235 963	226 149	224 356	220 142	218 196	208 984	207 095
35	38 216	35 020	38 557	36 043	38 220	35 912	35 867	34 162
36	31 644	28 818	32 169	29 172	33 024	30 552	32 155	29 518
37	24 752	21 705	25 604	22 568	26 665	23 658	26 252	24 073
38	18 379	15 896	19 163	16 807	20 496	18 016	20 979	18 455
39	13 390	11 567	14 278	12 327	15 290	13 316	15 949	13 761
35 - 39	126 381	113 006	129 771	116 917	133 695	121 454	131 202	119 969
40	9 271	7 731	9 846	8 138	10 904	8 925	11 272	9 460
41	6 017	4 729	6 306	5 033	6 784	5 431	7 212	5 842
42	3 509	2 766	3 754	2 888	4 048	3 154	4 388	3 362
43	1 959	1 423	2 163	1 606	2 292	1 694	2 527	1 902
44	1 045	753	1 067	781	1 169	827	1 301	929
40 - 44	21 801	17 402	23 136	18 446	25 197	20 031	26 700	21 495
45	487	304	491	339	562	395	581	412
46	186	154	231	164	245	164	272	174
47	81	46	101	58	92	72	115	87
48	36	26	40	37	54	32	75	50
49	25	19	24	16	20	15	33	20
45 - 49	815	549	887	614	973	678	1 076	743
50 und älter	20	17	18	17	24	21	25	21
Unbekannt	-	-	-	-	-	-	-	-
Insgesamt	719 250	719 250	706 721	706 721	705 622	705 622	685 795	685 795

## 2 Geburten

## 2.6 Altersspezifische Geburtenziffern

Alter in Jahren	Lebendgeborene je 1 000 Frauen nebenstehenden Alters							
	2002		2003		2004		2005	
	Geburtsjahr- methode	Altersjahr- methode	Geburtsjahr- methode	Altersjahr- methode	Geburtsjahr- methode	Altersjahr- methode	Geburtsjahr- methode	Altersjahr- methode
15	0,979	1,754	0,852	1,527	0,817	1,477	0,818	1,444
16	3,177	4,770	2,954	4,517	2,761	4,259	2,595	3,940
17	7,658	9,979	7,079	9,471	6,445	8,750	6,244	8,215
18	13,643	17,355	13,126	16,531	12,258	15,316	11,213	14,633
19	23,111	27,585	22,099	26,448	20,891	25,155	20,244	24,926
15 bis 19	9,642	12,308	9,064	11,584	8,529	10,860	8,211	10,579
20	32,209	35,935	30,559	34,061	29,242	32,490	29,077	32,363
21	41,735	45,829	39,168	42,897	37,504	41,377	36,643	39,375
22	48,811	52,294	47,937	51,161	45,718	49,147	43,096	46,469
23	57,304	60,510	54,508	58,139	53,076	56,554	50,993	54,362
24	64,543	68,168	62,187	66,408	61,906	66,264	58,613	62,567
20 bis 24	48,833	52,423	47,000	50,547	45,844	49,397	43,995	47,341
25	72,592	75,701	71,481	75,238	70,348	73,973	67,496	71,647
26	79,753	83,192	79,157	81,538	78,425	82,075	76,106	79,775
27	86,287	88,211	85,166	87,977	85,208	87,029	83,452	85,734
28	91,547	93,794	90,703	92,141	90,166	92,956	87,784	90,093
29	94,903	92,817	94,320	94,997	94,964	95,264	92,083	92,078
25 bis 29	85,005	86,817	84,069	86,323	83,675	86,144	81,164	83,706
30	93,294	92,715	94,791	91,971	95,425	95,072	94,054	94,758
31	90,734	87,892	91,384	89,205	94,155	90,517	94,043	92,106
32	83,274	79,105	84,677	81,288	87,816	84,631	88,539	84,048
33	75,482	71,160	76,972	72,098	80,376	76,129	80,650	76,761
34	65,668	61,780	67,000	62,869	70,391	65,276	71,671	66,941
30 bis 34	80,806	77,648	81,931	78,465	84,726	81,266	85,068	82,005
35	56,154	50,777	58,156	53,634	60,278	55,291	60,869	55,932
36	45,292	41,176	47,248	42,287	49,683	45,359	50,869	45,604
37	35,304	30,646	36,634	32,233	39,067	34,207	39,629	35,855
38	25,692	22,269	27,327	23,726	29,249	25,669	30,838	26,769
39	18,799	16,464	19,955	17,265	21,752	18,753	22,831	19,669
35 bis 39	36,027	32,157	37,511	33,554	39,496	35,444	40,213	36,151
40	13,380	11,212	13,819	11,580	15,204	12,471	16,088	13,367
41	8,769	6,982	9,098	7,296	9,498	7,708	10,090	8,189
42	5,250	4,202	5,470	4,263	5,825	4,561	6,163	4,787
43	3,024	2,253	3,235	2,440	3,331	2,494	3,649	2,760
44	1,698	1,234	1,647	1,237	1,745	1,254	1,897	1,373
40 bis 44	6,585	5,327	6,788	5,490	7,231	5,805	7,616	6,160
15 bis 44	1 340,065 <sup>1)</sup>	1 337,762 <sup>1)</sup>	1 338,707 <sup>1)</sup>	1 336,443 <sup>1)</sup>	1 353,523 <sup>1)</sup>	1 351,478 <sup>1)</sup>	1 338,336 <sup>1)</sup>	1 336,537 <sup>1)</sup>
45	0,805	0,508	0,798	0,556	0,866	0,624	0,870	0,627
46	0,314	0,263	0,382	0,274	0,397	0,268	0,421	0,276
47	0,140	0,080	0,171	0,099	0,152	0,120	0,187	0,143
48	0,063	0,046	0,069	0,064	0,091	0,055	0,124	0,084
49	0,045	0,034	0,042	0,028	0,035	0,026	0,056	0,034
45 bis 49	0,280	0,190	0,299	0,209	0,320	0,226	0,345	0,241
15 bis 49	1 341,432 <sup>1)</sup>	1 338,692 <sup>1)</sup>	1 340,169 <sup>1)</sup>	1 337,464 <sup>1)</sup>	1 355,063 <sup>1)</sup>	1 352,571 <sup>1)</sup>	1 339,994 <sup>1)</sup>	1 337,700 <sup>1)</sup>

1) Zusammengefaßte Geburtenziffer = Summe der Ziffern (einzelne Altersjahre).



## 2 Geburten

### 2.7 Geburtenhäufigkeit \*)

Jahr	Verwendete Sterbetafel <sup>3)</sup>	Zusammengefasste Geburtenziffer (je 1 000 Frauen)		Netto- reproduktionsrate	
		Frauen im Alter von ... bis unter ... Jahren			
		15 - 45	15 - 50	15 - 45	15 - 50

#### Deutschland

1990	1986/88	1 452,919	1 454,126	0,696	0,696
1991	1986/88	1 330,744	1 331,854	0,638	0,638
1992	1986/88	1 291,337	1 292,415	0,620	0,620
1993	1986/88	1 277,094	1 278,234	0,612	0,612
1994	1986/88	1 241,442	1 242,527	0,594	0,594
1995	1986/88	1 247,813	1 248,918	0,598	0,598
1996	1986/88	1 314,562	1 315,590	0,629	0,629
1997	1986/88	1 367,808	1 368,991	0,655	0,656
1998	1986/88	1 354,098	1 355,305	0,649	0,649
1999	1986/88	1 359,754	1 360,876	0,650	0,651
2000	1999/01	1 377,279	1 378,466	0,664	0,665
2001	2000/02	1 347,388	1 348,721	0,648	0,649
2002	2001/03	1 340,065	1 341,432	0,646	0,646
2003	2001/03	1 338,707	1 340,169	0,645	0,646
2004	2002/04	1 353,523	1 355,063	0,653	0,654
2005	2003/05	1 338,336	1 339,994	0,646	0,647

#### Früheres Bundesgebiet <sup>4)</sup>

1950 <sup>1)</sup>	1949/51	2 091,331	2 100,204	0,929	0,933
1955 <sup>2)</sup>	1949/51	2 101,871	2 108,389	0,938	0,941
1960	1960/62	2 360,132	2 365,742	1,096	1,098
1965	1970/72	2 502,320	2 507,487	1,174	1,177
1970	1970/72	2 012,264	2 016,349	0,946	0,948
1975	1970/72	1 448,903	1 451,338	0,679	0,680
1980	1970/72	1 443,334	1 444,899	0,679	0,679
1981	1970/72	1 433,574	1 435,181	0,674	0,675
1982	1970/72	1 405,781	1 407,185	0,660	0,661
1983	1970/72	1 329,622	1 330,896	0,625	0,625
1984	1970/72	1 289,411	1 290,555	0,605	0,606
1985	1970/72	1 279,719	1 280,819	0,603	0,604
1986	1986/88	1 344,277	1 345,312	0,645	0,645
1987	1986/88	1 366,823	1 368,002	0,653	0,653
1988	1986/88	1 411,358	1 412,522	0,675	0,676
1989	1986/88	1 394,182	1 395,390	0,669	0,670
1990	1986/88	1 448,668	1 450,091	0,693	0,694
1991	1986/88	1 420,551	1 421,790	0,680	0,681
1992	1986/88	1 400,386	1 401,607	0,672	0,673
1993	1986/88	1 391,273	1 392,558	0,666	0,667
1994	1986/88	1 346,013	1 347,225	0,643	0,644
1995	1986/88	1 338,105	1 339,328	0,641	0,642
1996	1986/88	1 394,781	1 395,949	0,667	0,667
1997	1986/88	1 439,209	1 440,574	0,689	0,690
1998	1986/88	1 411,744	1 413,106	0,676	0,677
1999	1986/88	1 404,527	1 405,788	0,672	0,672
2000	1999/01	1 411,186	1 412,505	0,681	0,681
2001	2000/02	1 380,978	1 382,434	0,664	0,665
2002	2001/03	1 369,445	1 370,955	0,660	0,660
2003	2001/03	1 362,117	1 363,703	0,656	0,657
2004	2002/04	1 369,994	1 371,650	0,661	0,662
2005	2003/05	1 353,380	1 355,175	0,653	0,653

#### Neue Länder und Berlin-Ost <sup>5)</sup>

1990	1986/88	1 517,366	1 517,693	0,728	0,728
1991	1986/88	976,674	977,159	0,471	0,472
1992	1986/88	829,971	830,362	0,399	0,399
1993	1986/88	774,464	774,878	0,370	0,370
1994	1986/88	771,723	772,205	0,369	0,370
1995	1986/88	837,650	838,246	0,400	0,401
1996	1986/88	947,228	947,691	0,454	0,454
1997	1986/88	1 038,497	1 038,957	0,497	0,497
1998	1986/88	1 086,134	1 086,741	0,523	0,523
1999	1986/88	1 147,852	1 148,430	0,549	0,549
2000	1999/01	1 213,820	1 214,489	0,585	0,586
2001	2000/02	1 230,561	1 321,344	0,592	0,593
2002	2001/03	1 237,428	1 238,051	0,597	0,597
2003	2001/03	1 263,549	1 264,395	0,613	0,613
2004	2002/04	1 306,264	1 307,164	0,631	0,631
2005	2003/05	1 294,317	1 295,126	0,630	0,630

\*) Zusammengefasste Geburtenziffer, "durchschnittliche Kinderzahl je 1000 Frauen":

Summe der altersspezifischen Geburtenziffern nach der Geburtsjahrmethode.

- Nettoreproduktionsrate, "durchschnittliche Zahl der lebendgeborenen Mädchen

einer Frau unter Berücksichtigung der Sterblichkeit".

Alter der Mutter nach der Geburtsjahrmethode abgegrenzt.

- Siehe auch Erläuterungen, Punkte 3.3.5 und 3.3.4. -

1) Früheres Bundesgebiet ohne das Saarland und Berlin-West.

2) Früheres Bundesgebiet ohne das Saarland.

3) Für Nettoreproduktionsrate.

4) Seit 2001 ohne Berlin - West.

5) Seit 2001 ohne Berlin - Ost.

## 2 Geburten

### 2.7.1 Lebendgeborene und zusammengefasste Geburtenziffer <sup>\*)</sup> nach der Staatsangehörigkeit der Eltern

Jahr	Lebendgeborene				Zusammengefasste Geburtenziffer (je 1 000 Frauen)			
	deutsche Eltern <sup>1)</sup>	ausländische Eltern <sup>2)</sup>	deutsche Mütter <sup>3)</sup>	ausländische Mütter <sup>3)</sup>	deutsche Eltern <sup>1) 4)</sup>	ausländische Eltern <sup>2) 5)</sup>	deutsche Mütter <sup>3) 4)</sup>	ausländische Mütter <sup>3) 5)</sup>
1991	739 266	90 753	722 076	107 943	1 285,437	1 705,183	1 255,253	2 039,003
1992	708 996	100 118	690 370	118 744	1 236,101	1 692,866	1 203,119	2 019,938
1993	695 573	102 874	675 346	123 101	1 223,791	1 604,454	1 187,129	1 930,629
1994	668 875	100 728	647 234	122 369	1 193,108	1 505,084	1 152,752	1 837,661
1995	665 507	99 714	641 559	123 662	1 207,315	1 446,845	1 161,572	1 801,381
1996	689 784	106 229	662 592	133 421	1 276,023	1 496,081	1 222,724	1 883,039
1997	704 991	107 182	675 553	136 620	1 337,402	1 508,877	1 277,961	1 924,204
1998	684 977	100 057	653 925	131 109	1 337,336	1 425,519	1 272,709	1 864,760
1999	675 528	95 216	643 005	127 739	1 355,788	1 367,680	1 286,410	1 828,498
2000	675 966	91 033	636 996	130 003	1 390,879	1 290,899	1 306,079	1 836,317
2001	651 702	82 773	610 841	123 634	1 378,865	1 170,500	1 287,794	1 738,400
2002	640 257	78 993	595 188	124 062	1 385,559	1 096,384	1 283,657	1 711,906
2003	630 547	76 174	582 311	124 410	1 395,042	1 049,285	1 284,307	1 702,257
2004	632 545	73 077	581 123	124 499	1 423,138	1 000,921	1 304,006	1 692,372
2005	615 378	70 417	563 466	122 329	1 413,213	965,592	1 291,166	1 663,337

\*) Zusammengefasste Geburtenziffer, "durchschnittliche Kinderzahl je 1 000 Frauen":  
Summe der altersspezifischen Geburtenziffern. - Alter der Mutter hier jeweils nach  
Geburtsjahrmethode abgegrenzt.

- 1) Vater oder Mutter oder beide deutsch, einschl. nicht verheirateter deutscher Mütter  
ohne Angabe zum Vater, entspricht bis 1999 Kindern deutscher Staatsangehörigkeit.  
2) Vater und Mutter ausländisch, einschl. nicht verheirateter ausländischer Mütter ohne  
Angabe zum Vater, entspricht bis 1999 Kindern ausländischer Staatsangehörigkeit.

3) Unabhängig von der Staatsangehörigkeit  
des Vaters.

4) Bezogen auf deutsche Frauen.

5) Bezogen auf ausländische Frauen.

## 2.8 Lebendgeborene 2005 von miteinander Verheirateten

Lfd. Nr.	Alter des Vaters von ... bis unter ... Jahren	Insgesamt	Alter der Mutter von ...						
			unter 18	18 - 19	19 - 20	20 - 21	21 - 22	22 - 23	23 - 24
01	unter 18	22	6	2	3	2	1	1	-
02	18 - 19	131	8	26	27	22	12	12	6
03	19 - 20	499	22	69	133	103	61	38	24
04	20 - 21	1 252	31	117	231	277	227	138	91
05	21 - 22	2 352	36	131	299	476	478	322	211
06	22 - 23	3 979	37	149	371	539	674	735	525
07	23 - 24	6 271	27	122	349	602	829	1 087	1 140
08	24 - 25	9 179	20	153	327	622	926	1 275	1 542
09	25 - 26	12 074	16	105	277	587	894	1 292	1 776
10	26 - 27	15 142	27	85	233	440	779	1 192	1 774
11	27 - 28	18 465	22	71	224	377	640	1 036	1 560
12	28 - 29	21 408	14	56	171	299	517	846	1 352
13	29 - 30	24 325	6	38	131	273	419	714	1 085
14	30 - 31	26 833	15	25	94	242	338	582	880
15	31 - 32	29 325	9	24	91	136	252	465	705
16	32 - 33	31 001	6	37	53	129	210	353	623
17	33 - 34	33 662	7	14	45	95	165	291	454
18	34 - 35	34 255	3	13	49	83	157	240	371
19	35 - 36	34 059	-	17	32	73	153	197	320
20	36 - 37	32 044	-	17	32	61	107	145	232
21	37 - 38	29 205	1	9	34	36	94	142	197
22	38 - 39	24 876	1	6	17	39	68	107	144
23	39 - 40	21 161	-	3	13	19	54	88	131
24	40 - 41	17 302	-	6	10	22	36	57	105
25	41 - 42	13 586	-	1	11	22	30	56	75
26	42 - 43	10 322	1	3	9	16	20	32	59
27	43 - 44	7 839	-	2	8	14	23	25	49
28	44 - 45	5 863	-	4	2	9	14	28	34
29	45 - 46	4 504	-	1	4	5	20	18	33
30	46 - 47	3 252	-	2	3	6	10	16	30
31	47 - 48	2 470	-	3	-	7	10	14	14
32	48 - 49	1 856	-	-	4	2	6	10	16
33	49 - 50	1 454	-	-	2	1	2	10	11
34	50 - 51	1 142	-	-	1	3	1	7	15
35	51 - 52	861	-	-	1	4	-	5	11
36	52 - 53	687	-	-	-	3	1	2	4
37	53 - 54	527	-	-	1	3	1	2	10
38	54 - 55	464	-	-	1	1	3	5	3
39	55 - 56	411	-	-	-	2	2	6	2
40	56 - 57	327	-	-	-	-	1	2	5
41	57 - 58	252	-	-	1	-	1	1	2
42	58 - 59	193	-	-	1	2	-	2	1
43	59 - 60	126	-	-	-	-	1	1	2
44	60 - 61	130	-	-	-	2	-	1	1
45	61 - 62	117	-	-	-	-	-	-	1
46	62 - 63	96	-	-	-	-	2	2	1
47	63 - 64	68	-	-	-	-	-	1	-
48	64 - 65	79	-	-	-	1	-	-	1
49	65 - 66	62	-	-	-	1	-	1	-
50	66 - 67	45	-	-	-	-	-	1	-
51	67 - 68	38	-	-	-	1	-	-	-
52	68 - 69	19	-	-	-	-	-	-	-
53	69 - 70	16	-	-	-	-	-	-	-
54	70 und älter	45	-	-	-	-	-	1	1
55	Alter unbekannt	-	-	-	-	-	-	-	-
56	Insgesamt	485 673	315	1 311	3 295	5 659	8 239	11 604	15 629

nach dem Alter der Eltern

bis unter ... Jahren										Lfd.
24 - 25	25 - 26	26 - 27	27 - 28	28 - 29	29 - 30	30 - 31	31 - 32	32 - 33	33 - 34	Nr.
1	2	1	2	-	-	-	-	-	1	01
4	6	4	1	-	2	-	-	-	-	02
17	7	6	6	3	4	2	2	1	1	03
44	26	19	16	10	5	7	1	1	4	04
153	81	52	35	27	15	7	5	6	4	05
358	206	120	87	48	42	23	17	11	13	06
762	457	331	200	121	87	56	19	15	14	07
1 534	994	600	408	258	146	102	77	48	40	08
2 011	1 853	1 157	756	470	267	189	139	67	66	09
2 194	2 394	2 228	1 362	861	508	335	224	142	113	10
2 138	2 638	2 889	2 585	1 607	883	599	386	229	167	11
1 918	2 506	3 050	3 077	2 903	1 780	963	645	412	317	12
1 565	2 214	2 776	3 330	3 535	3 174	1 912	1 086	694	471	13
1 293	1 894	2 467	3 067	3 568	3 713	3 333	2 005	1 141	749	14
1 151	1 599	2 114	2 784	3 382	3 765	3 973	3 425	2 033	1 221	15
939	1 251	1 703	2 300	2 910	3 491	4 015	4 027	3 500	2 056	16
703	1 024	1 458	1 955	2 599	3 106	3 852	4 291	4 177	3 719	17
555	846	1 213	1 583	2 042	2 593	3 331	3 801	4 248	4 366	18
499	686	967	1 282	1 662	2 125	2 683	3 338	3 821	4 252	19
405	559	724	981	1 330	1 561	2 143	2 641	3 164	3 778	20
298	403	600	735	1 062	1 297	1 709	2 041	2 434	3 078	21
243	331	450	565	760	954	1 273	1 553	1 845	2 291	22
206	247	329	452	587	747	942	1 147	1 397	1 642	23
146	247	271	349	458	537	665	854	1 067	1 319	24
111	154	223	269	326	416	502	571	761	935	25
82	131	160	207	215	266	353	403	529	635	26
69	86	107	153	162	241	309	304	385	486	27
42	76	89	114	106	171	181	246	260	360	28
57	54	61	93	106	127	154	183	214	252	29
30	34	60	57	84	92	123	117	128	190	30
15	38	47	48	54	93	86	108	113	142	31
16	34	41	36	54	47	70	79	89	87	32
14	27	34	25	33	52	51	63	62	77	33
11	15	28	30	34	41	41	53	49	51	34
10	8	22	17	33	34	44	31	47	47	35
9	7	17	17	15	17	31	43	34	54	36
7	9	6	15	11	18	27	24	22	25	37
-	5	13	14	14	13	20	20	17	26	38
4	6	9	12	18	8	16	25	21	24	39
2	6	6	10	6	18	17	10	15	17	40
3	4	9	6	10	6	8	8	8	21	41
4	3	6	6	7	9	7	12	6	13	42
1	2	4	2	1	4	7	8	6	6	43
-	2	5	2	7	4	6	5	5	11	44
-	3	4	4	5	3	5	9	8	6	45
2	4	1	6	3	5	2	6	7	7	46
-	1	1	1	3	6	4	3	3	2	47
-	1	4	3	-	2	2	6	4	7	48
1	-	4	1	3	4	3	3	2	2	49
2	-	-	-	-	1	4	3	2	3	50
2	1	1	1	-	1	4	-	4	1	51
1	-	-	3	-	-	1	2	1	-	52
-	-	-	-	1	-	-	2	1	-	53
1	2	-	3	3	1	-	1	4	4	54
-	-	-	-	-	-	-	-	-	-	55
19 633	23 184	26 491	29 073	31 517	32 502	34 192	34 072	33 260	33 173	56

## 2.8 Lebendgeborene 2005 von miteinander Verheirateten

Lfd. Nr.	Alter des Vaters von ... bis unter ... Jahren	Alter der Mutter von ...							
		34 - 35	35 - 36	36 - 37	37 - 38	38 - 39	39 - 40	40 - 41	41 - 42
01	unter 18	-	-	-	-	-	-	-	-
02	18 - 19	-	-	-	-	1	-	-	-
03	19 - 20	-	-	-	-	-	-	-	-
04	20 - 21	1	-	-	-	3	-	2	-
05	21 - 22	1	2	1	1	5	1	2	1
06	22 - 23	3	6	5	2	3	1	2	-
07	23 - 24	11	13	8	8	3	4	3	1
08	24 - 25	30	25	15	12	5	6	6	2
09	25 - 26	41	28	17	18	15	15	10	5
10	26 - 27	68	55	43	27	21	14	9	2
11	27 - 28	143	82	58	45	24	22	13	13
12	28 - 29	175	136	79	72	45	32	18	15
13	29 - 30	292	209	142	96	56	52	25	13
14	30 - 31	507	322	202	167	81	60	45	17
15	31 - 32	783	510	340	212	141	90	46	39
16	32 - 33	1 300	764	510	317	193	134	78	53
17	33 - 34	2 257	1 300	854	548	318	199	108	65
18	34 - 35	3 617	2 084	1 197	752	487	288	187	75
19	35 - 36	4 098	3 312	2 006	1 036	676	387	204	121
20	36 - 37	3 993	3 627	2 954	1 621	898	496	299	141
21	37 - 38	3 378	3 576	3 033	2 308	1 356	664	364	192
22	38 - 39	2 593	2 845	2 838	2 430	1 744	924	434	224
23	39 - 40	2 027	2 412	2 358	2 116	1 784	1 292	605	324
24	40 - 41	1 504	1 772	1 791	1 813	1 595	1 254	781	384
25	41 - 42	1 071	1 153	1 393	1 461	1 238	1 143	826	470
26	42 - 43	816	876	940	1 034	1 010	855	720	459
27	43 - 44	516	603	651	733	708	712	589	437
28	44 - 45	394	449	507	509	543	490	475	305
29	45 - 46	295	323	368	403	388	378	329	272
30	46 - 47	221	218	260	252	276	248	243	188
31	47 - 48	147	139	191	213	202	197	182	139
32	48 - 49	115	116	145	138	136	156	151	96
33	49 - 50	96	108	106	136	103	96	100	73
34	50 - 51	69	65	71	96	95	101	96	50
35	51 - 52	32	66	61	70	69	59	54	45
36	52 - 53	46	48	55	40	58	55	35	35
37	53 - 54	35	29	42	38	43	42	39	28
38	54 - 55	26	34	44	39	38	33	23	26
39	55 - 56	28	29	26	33	31	28	32	20
40	56 - 57	20	30	18	17	25	23	29	10
41	57 - 58	15	16	19	24	21	12	16	16
42	58 - 59	11	14	13	12	16	18	7	5
43	59 - 60	13	7	10	15	8	6	6	6
44	60 - 61	12	6	8	11	9	8	7	8
45	61 - 62	5	8	6	7	11	5	11	7
46	62 - 63	5	8	7	4	3	3	6	7
47	63 - 64	3	1	12	3	4	8	4	4
48	64 - 65	4	6	9	7	4	4	4	4
49	65 - 66	2	4	3	5	4	8	4	2
50	66 - 67	-	2	3	7	4	6	-	2
51	67 - 68	2	3	4	2	1	4	1	2
52	68 - 69	3	-	1	1	-	1	1	2
53	69 - 70	2	1	3	1	-	1	1	2
54	70 und älter	3	3	-	4	4	3	1	1
55	Alter unbekannt	-	-	-	-	-	-	-	-
56	Insgesamt	30 829	27 445	23 427	18 916	14 506	10 638	7 233	4 408

nach dem Alter der Eltern

bis unter ... Jahren										Lfd.
42 - 43	43 - 44	44 - 45	45 - 46	46 - 47	47 - 48	48 - 49	49 - 50	50 und älter	Alter unbek.	Nr.
-	-	-	-	-	-	-	-	-	-	01
-	-	-	-	-	-	-	-	-	-	02
-	-	-	-	-	-	-	-	-	-	03
1	-	-	-	-	-	-	-	-	-	04
-	-	-	-	-	-	-	-	-	-	05
-	2	-	-	-	-	-	-	-	-	06
1	-	1	-	-	-	-	-	-	-	07
1	1	4	-	-	-	-	-	-	-	08
1	1	1	-	-	-	-	-	-	-	09
7	2	1	1	-	-	-	-	1	-	10
6	4	2	1	-	1	-	-	-	-	11
5	1	2	-	1	1	-	-	-	-	12
10	4	-	3	-	-	-	-	-	-	13
17	4	2	3	-	-	-	-	-	-	14
19	5	7	3	-	-	1	-	-	-	15
29	10	5	1	1	-	1	-	2	-	16
28	21	5	1	1	-	1	1	-	-	17
31	24	13	4	1	-	1	-	-	-	18
56	32	12	6	4	1	1	-	-	-	19
59	44	21	6	2	3	-	-	-	-	20
91	51	15	4	2	1	-	-	-	-	21
109	49	26	8	2	2	1	-	-	-	22
137	60	24	10	2	5	-	-	1	-	23
150	60	29	9	4	3	3	1	-	-	24
208	99	36	13	4	4	3	-	1	-	25
328	101	36	11	6	6	2	1	-	-	26
232	149	64	13	6	-	1	-	2	-	27
209	132	74	24	9	4	2	1	-	-	28
160	124	43	23	7	5	2	2	-	-	29
138	104	67	33	18	2	-	2	-	-	30
105	76	50	22	9	3	1	-	2	-	31
68	60	37	22	9	8	7	-	1	-	32
60	57	25	19	4	3	2	2	-	-	33
41	34	20	10	8	4	1	-	1	-	34
36	19	13	17	4	2	-	-	-	-	35
23	12	13	3	4	1	1	4	-	-	36
14	17	10	4	2	-	1	1	1	-	37
15	14	6	6	3	1	-	1	-	-	38
15	6	1	3	1	-	1	1	1	-	39
10	10	9	5	4	2	-	-	-	-	40
11	7	4	1	-	-	1	1	-	-	41
5	6	-	3	3	-	1	-	-	-	42
2	1	3	-	1	2	1	-	-	-	43
3	1	1	3	1	-	-	-	1	-	44
4	1	2	-	-	-	1	-	1	-	45
3	-	2	-	-	-	-	-	-	-	46
-	1	2	-	1	-	-	-	-	-	47
2	2	-	-	-	-	-	1	1	-	48
-	-	-	2	1	-	2	-	-	-	49
2	2	-	1	-	-	-	-	-	-	50
2	1	-	-	-	-	-	-	-	-	51
-	-	-	-	2	-	-	-	-	-	52
1	-	-	-	-	-	-	-	-	-	53
3	1	-	1	-	-	-	-	-	-	54
-	-	-	-	-	-	-	-	-	-	55
2 458	1 412	688	299	127	64	39	19	16	-	56

## 2 Geburten

### 2.9 Lebendgeborene nach Familienstand der Eltern sowie von miteinander verheirateten Eltern nach der Lebendgeburtenfolge \*)

Jahr	Lebendgeborene								
	insgesamt	ehelich <sup>1)</sup> ... Kinder in der bestehenden Ehe							nicht-ehelich <sup>3)</sup>
		zusammen <sup>2)</sup>	1.	2.	3.	4.	5.	6. und weitere	
<b>Deutschland</b>									
1991 .....	830 019	704 832	338 361	246 993	82 984	23 263	7 262	5 969	125 187
1992 .....	809 114	688 666	322 479	245 645	82 944	23 813	7 627	6 158	120 448
1993 .....	798 447	680 163	315 130	248 101	80 616	22 764	7 222	6 330	118 284
1994 .....	769 603	651 143	306 504	234 572	76 107	21 628	6 731	5 595	118 460
1995 .....	765 221	642 345	299 057	235 566	75 056	20 815	6 516	5 335	122 876
1996 .....	796 013	660 313	304 947	242 463	79 001	21 672	6 761	5 469	135 700
1997 .....	812 173	666 340	303 955	246 112	82 084	21 930	6 743	5 516	145 833
1998 .....	785 034	627 917	283 768	233 898	77 575	21 030	6 407	5 239	157 117
1999 .....	770 744	600 110	268 922	226 166	73 739	20 045	6 080	5 158	170 634
2000 .....	766 999	587 425	262 328	222 956	71 611	19 550	5 906	5 074	179 574
2001 .....	734 475	550 659	245 611	209 958	66 801	18 138	5 522	4 629	183 816
2002 .....	719 250	531 289	237 717	203 199	63 502	17 138	5 288	4 445	187 961
2003 .....	706 721	516 080	231 290	197 391	61 373	16 581	5 149	4 296	190 641
2004 .....	705 622	508 493	227 483	193 951	61 383	16 503	4 976	4 197	197 129
2005 .....	685 795	485 673	214 452	187 148	59 117	15 932	4 996	4 028	200 122
<b>Früheres Bundesgebiet</b>									
1955 .....	820 128	738 563 <sup>a)</sup>	313 677	224 042	109 433	48 902	21 950	20 486	64 427
1960 .....	968 629	907 299	380 125	271 005	134 828	62 236	29 443	29 646	61 330
1965 .....	1 044 328	995 351	398 128	312 352	153 106	67 634	31 092	33 024	48 977
1970 .....	810 808	766 528	321 366	243 828	112 636	46 936	20 583	21 170	44 280
1975 .....	600 512	563 738	262 998	186 251	66 503	26 087	11 200	10 699	36 774
1980 .....	620 657	573 734	279 273	196 898	63 680	19 774	7 702	6 407	46 923
1981 .....	624 557	575 194	279 952	197 491	65 180	19 433	7 129	6 009	49 363
1982 .....	621 173	568 423	279 872	196 261	62 751	18 035	6 186	5 318	52 750
1983 .....	594 177	541 735	267 807	188 252	59 122	16 859	5 527	4 168	52 442
1984 .....	584 157	531 159	257 706	189 856	58 752	16 157	5 088	3 600	52 998
1985 .....	586 155	531 085	257 123	189 630	59 832	16 123	4 854	3 523	55 070
1986 .....	625 963	566 155	270 446	203 782	65 517	17 459	5 214	3 737	59 808
1987 .....	642 010	579 652	279 572	203 481	68 658	18 382	5 551	4 008	62 358
1988 .....	677 259	609 302	291 524	214 976	72 878	19 686	5 829	4 409	67 957
1989 .....	681 537	611 869	291 656	215 872	73 425	20 034	6 193	4 689	69 668
1990 .....	727 199	650 899	308 499	229 951	78 823	21 790	6 550	5 286	76 300

\*) Einschl. der legitimierten Kinder.

1) Seit 1.7.1998 "Eltern miteinander verheiratet".

2) Einschl. der Fälle "Ordnungsnummer der Geburt unbekannt".

3) Seit 1.7.1998 "Eltern nicht miteinander verheiratet".

a) 1955 früheres Bundesgebiet ohne das Saarland.

## 2 Geburten

### 2.10 Durchschnittliches Alter der Mütter bei der Geburt ihrer ehelich lebendgeborenen Kinder nach der Zahl der in der Ehe lebendgeborenen Kinder \*)

Jahr	Durchschnittliches Alter der Mütter in Jahren bei der Geburt ihrer ... ehelich lebendgeborenen Kinder					
	insgesamt	1.	2.	3.	4.	5. und weiteren
<b>Deutschland</b>						
<b>Altersjahrmethode</b>						
2000.....	30,31	29,02	30,74	32,20	33,21	34,89
2001.....	30,45	29,15	30,90	32,35	33,36	35,00
2002.....	30,62	29,32	31,08	32,52	33,48	35,21
2003.....	30,72	29,43	31,19	32,62	33,66	35,17
2004.....	30,85	29,58	31,28	32,71	33,73	35,31
2005.....	30,96	29,69	31,37	32,80	33,81	35,36
<b>Deutschland</b>						
<b>Geburtsjahrmethode</b>						
1991.....	28,32	26,91	28,81	30,70	31,93	33,74
1992.....	28,55	27,20	28,95	30,78	31,92	33,66
1993.....	28,78	27,49	29,16	30,93	32,03	33,71
1994.....	29,02	27,78	29,42	31,10	32,21	33,84
1995.....	29,28	28,07	29,66	31,30	32,36	34,02
1996.....	29,47	28,27	29,86	31,41	32,49	34,10
1997.....	29,73	28,49	30,12	31,68	32,79	34,37
1998.....	29,93	28,66	30,34	31,84	32,93	34,41
1999.....	30,10	28,83	30,51	31,99	33,11	34,67
2000.....	30,26	28,97	30,69	32,15	33,15	34,81
2001.....	30,40	29,09	30,85	32,30	33,31	34,92
2002.....	30,56	29,26	31,03	32,47	33,42	35,13
2003.....	30,67	29,38	31,14	32,57	33,59	35,09
2004.....	30,79	29,53	31,24	32,65	33,67	35,24
2005.....	30,90	29,63	31,32	32,74	33,75	35,28
<b>Früheres Bundesgebiet</b>						
<b>Geburtsjahrmethode</b>						
1961.....	27,65	24,86	27,78	30,34	32,07	34,11
1965.....	27,56	24,88	27,50	29,92	31,85	34,24
1970.....	27,38	24,34	27,71	30,49	32,50	34,81
1975.....	27,02	24,81	27,41	30,12	32,11	34,72
1980.....	27,02	25,19	27,65	30,04	31,82	34,23
1981.....	27,11	25,31	27,75	30,08	31,85	34,35
1982.....	27,20	25,49	27,83	30,18	31,82	34,46
1983.....	27,34	25,74	27,94	30,24	31,99	34,33
1984.....	27,52	25,98	28,07	30,31	32,05	34,18
1985.....	27,70	26,18	28,25	30,38	32,01	34,19
1986.....	27,85	26,37	28,37	30,39	31,95	34,01
1987.....	28,00	26,53	28,53	30,53	31,91	34,05
1988.....	28,12	26,67	28,64	30,58	31,88	33,96
1989.....	28,24	26,79	28,77	30,62	31,93	33,84
1990.....	28,36	26,93	28,87	30,69	31,96	33,79

\*) Ehelich Geborene: Seit 1.7.1998 "Kinder miteinander verheirateter Eltern".



## 2 Geburten

### 2.11 Geborene 2005 von miteinander verheirateten Eltern nach Geburtenabstand und Zahl der in der Ehe lebend- und totgeborenen Kinder

Für die ersten Kinder: Zeitunterschied zwischen Eheschließung und Geburt <sup>1)</sup> Für die zweiten und weiteren Kinder: Zeitunterschied zu der Geburt des vorangegangenen Kindes <sup>1)</sup>	Geborene (Eltern miteinander verheiratet)									
	insge- samt	1.	2.	3.	4.	5.	6.	7.	8.	9. und weitere
unter 1 Monat	6 116	6 115	1	-	-	-	-	-	-	-
1 bis unter 2 Monate	8 611	8 611	-	-	-	-	-	-	-	-
2 bis unter 3 Monate	9 612	9 612	-	-	-	-	-	-	-	-
3 bis unter 4 Monate	10 727	10 727	-	-	-	-	-	-	-	-
4 bis unter 5 Monate	10 309	10 309	-	-	-	-	-	-	-	-
5 bis unter 6 Monate	7 824	7 824	-	-	-	-	-	-	-	-
6 bis unter 7 Monate	4 709	4 709	-	-	-	-	-	-	-	-
7 bis unter 8 Monate	3 427	3 375	35	8	4	4	-	-	1	-
8 bis unter 9 Monate	3 797	3 757	20	12	3	2	1	1	1	-
9 bis unter 10 Monate	4 590	4 469	73	33	5	5	2	-	1	2
10 bis unter 11 Monate	4 949	4 412	329	132	40	21	8	6	-	1
11 bis unter 12 Monate	5 492	4 226	776	284	107	44	26	14	5	10
unter 1 Jahr	80 163	78 146	1 234	469	159	76	37	21	8	13
12 bis unter 13 Monate	6 228	4 478	1 109	386	123	61	24	21	6	20
13 bis unter 14 Monate	6 692	4 576	1 365	466	159	56	27	19	10	14
14 bis unter 15 Monate	6 878	4 355	1 620	555	204	63	30	26	10	15
15 bis unter 16 Monate	7 243	4 287	1 959	611	210	78	36	18	25	19
16 bis unter 17 Monate	7 739	4 208	2 389	696	238	117	39	19	7	26
17 bis unter 18 Monate	8 078	4 057	2 829	766	249	70	52	22	15	18
18 bis unter 21 Monate	26 469	11 214	10 724	2 930	914	304	155	82	52	94
21 bis unter 24 Monate	28 395	10 010	13 527	3 208	1 031	301	130	67	52	69
1 bis unter 2 Jahre	97 722	47 185	35 522	9 618	3 128	1 050	493	274	177	275
2 bis unter 3 Jahre	103 046	30 507	55 432	11 921	3 137	1 005	500	221	136	187
3 bis unter 4 Jahre	67 396	19 286	35 490	9 157	2 222	696	258	125	79	83
4 bis unter 5 Jahre	41 682	12 542	19 851	6 655	1 705	575	198	75	46	35
5 bis unter 6 Jahre	28 502	8 886	12 515	5 080	1 333	435	141	65	23	24
6 bis unter 7 Jahre	18 671	5 543	7 840	3 835	1 010	311	86	34	5	7
7 bis unter 8 Jahre	12 393	3 711	4 857	2 757	746	193	81	27	10	11
8 bis unter 9 Jahre	8 565	2 577	3 213	2 049	508	145	41	22	8	2
9 bis unter 10 Jahre	5 760	1 729	2 063	1 439	365	108	36	13	5	2
10 bis unter 15 Jahre	12 186	3 735	4 163	3 215	807	190	55	12	5	4
15 bis unter 20 Jahre	2 244	704	818	565	126	24	4	2	-	1
20 Jahre und mehr	207	70	80	49	5	2	1	-	-	-
Mehrlingskinder <sup>3)</sup>	8 667	-	4 553	2 837	897	238	87	23	12	20
Geburtenabstand unbekannt	37	37	-	-	-	-	-	-	-	-
Insgesamt	487 241	214 658	187 631	59 646	16 148	5 048	2 018	914	514	664

1) Unter Berücksichtigung der Tage berechnet.

2) Nach der Gesamtgeburtenfolge unter Berücksichtigung aller in der jetzigen Ehe Lebend- und Totgeborenen und der legitimierte Kinder.

3) Zweite und weitere Mehrlingskinder aus einer Niederkunft.

## 2 Geburten

### 2.12 Lebendgeborene 2005 von miteinander verheirateten Eltern nach Geburtenabstand und Zahl der in der Ehe lebendgeborenen Kinder

Für die ersten Kinder: Zeitunterschied zwischen Eheschließung und Geburt <sup>1)</sup> Für die zweiten und weiteren Kinder: Zeitunterschied zu der Geburt des vorangegangenen Kindes <sup>1)</sup>	Lebendgeborene (Eltern miteinander verheiratet)									
	insge- samt	1.	2.	3.	4.	5.	6.	7.	8.	9. und weitere
		Kinder <sup>2)</sup>								
unter 1 Monat	6 094	6 093	1	-	-	-	-	-	-	-
1 bis unter 2 Monate	8 589	8 589	-	-	-	-	-	-	-	-
2 bis unter 3 Monate	9 586	9 586	-	-	-	-	-	-	-	-
3 bis unter 4 Monate	10 710	10 710	-	-	-	-	-	-	-	-
4 bis unter 5 Monate	10 287	10 287	-	-	-	-	-	-	-	-
5 bis unter 6 Monate	7 812	7 812	-	-	-	-	-	-	-	-
6 bis unter 7 Monate	4 698	4 698	-	-	-	-	-	-	-	-
7 bis unter 8 Monate	3 415	3 368	31	7	4	4	-	-	1	-
8 bis unter 9 Monate	3 779	3 746	14	11	3	2	2	1	-	-
9 bis unter 10 Monate	4 576	4 461	68	33	4	6	1	-	1	2
10 bis unter 11 Monate	4 913	4 403	315	121	39	21	7	6	-	1
11 bis unter 12 Monate	5 445	4 212	760	274	104	40	26	14	5	10
unter 1 Jahr	79 904	77 965	1 189	446	154	73	36	21	7	13
12 bis unter 13 Monate	6 184	4 472	1 092	370	119	60	24	22	6	19
13 bis unter 14 Monate	6 651	4 571	1 345	455	157	58	23	19	10	13
14 bis unter 15 Monate	6 833	4 344	1 601	548	197	63	30	26	10	14
15 bis unter 16 Monate	7 196	4 278	1 942	605	200	76	36	17	23	19
16 bis unter 17 Monate	7 694	4 203	2 371	685	234	112	39	19	6	25
17 bis unter 18 Monate	8 029	4 047	2 813	750	243	70	51	22	15	18
18 bis unter 21 Monate	26 375	11 206	10 700	2 891	899	299	154	81	53	92
21 bis unter 24 Monate	28 315	10 012	13 511	3 164	1 019	296	127	67	51	68
1 bis unter 2 Jahre	97 277	47 133	35 375	9 468	3 068	1 034	484	273	174	268
2 bis unter 3 Jahre	102 766	30 486	55 324	11 832	3 105	994	490	217	134	184
3 bis unter 4 Jahre	67 237	19 304	35 431	9 080	2 197	688	257	120	78	82
4 bis unter 5 Jahre	41 574	12 552	19 826	6 591	1 689	569	194	75	45	33
5 bis unter 6 Jahre	28 430	8 891	12 491	5 044	1 323	432	142	62	21	24
6 bis unter 7 Jahre	18 612	5 543	7 831	3 804	996	311	83	32	5	7
7 bis unter 8 Jahre	12 368	3 719	4 848	2 744	741	193	78	26	10	9
8 bis unter 9 Jahre	8 545	2 578	3 204	2 046	501	145	41	21	7	2
9 bis unter 10 Jahre	5 750	1 732	2 058	1 435	364	106	35	13	5	2
10 bis unter 15 Jahre	12 153	3 743	4 153	3 200	793	189	54	12	5	4
15 bis unter 20 Jahre	2 230	700	816	562	122	24	3	2	-	1
20 Jahre und mehr	205	70	78	49	5	2	1	-	-	-
Mehrlingskinder <sup>3)</sup>	8 586	-	4 524	2 816	874	236	82	24	12	18
Geburtenabstand unbekannt	36	36	-	-	-	-	-	-	-	-
Insgesamt	485 673	214 452	187 148	59 117	15 932	4 996	1 980	898	503	647

1) Unter Berücksichtigung der Tage berechnet.

2) Nach der Gesamtgeburtenfolge unter Berücksichtigung aller in der jetzigen Ehe Lebendgeborenen und der legitimierten Kinder.

3) Zweite und weitere Mehrlingskinder aus einer Niederkunft.

## 2 Geburten

### 2.13 Durchschnittliche Ehedauer der Eltern bei der Geburt ihrer lebendgeborenen Kinder

Jahr	Durchschnittliche Ehedauer *) der Eltern in Jahren bei der Geburt ihrer ... Kinder				
	1.	2.	3.	4.	5. und weiteren
<b>Deutschland</b>					
1991 .....	2,36	5,17	8,19	10,14	12,84
1992 .....	2,39	5,14	8,14	10,10	12,65
1993 .....	2,41	5,15	8,09	10,07	12,48
1994 .....	2,43	5,16	8,09	10,15	12,61
1995 .....	2,45	5,21	8,15	10,13	12,66
1996 .....	2,47	5,25	8,19	10,20	12,72
1997 .....	2,50	5,29	8,32	10,42	12,87
1998 .....	2,52	5,26	8,29	10,40	12,87
1999.....	2,52	5,22	8,27	10,47	12,96
2000.....	2,52	5,24	8,27	10,41	12,97
2001.....	2,52	5,18	8,27	10,49	13,06
2002.....	2,53	5,19	8,29	10,49	13,17
2003.....	2,54	5,17	8,24	10,53	13,13
2004.....	2,55	5,12	8,20	10,47	13,27
2005.....	2,52	5,05	8,18	10,45	13,24
<b>Früheres Bundesgebiet</b>					
1960 .....	1,85	4,66	7,10	8,90	11,17
1965 .....	1,92	4,69	7,18	9,11	11,74
1970 .....	1,97	5,08	7,95	10,11	12,76
1975 .....	2,49	5,42	8,27	10,61	13,64
1980 .....	2,73	5,76	8,60	10,87	14,00
1981 .....	2,68	5,78	8,66	10,99	14,18
1982 .....	2,66	5,72	8,69	10,91	14,26
1983 .....	2,66	5,67	8,66	10,95	14,04
1984 .....	2,66	5,64	8,64	10,95	13,86
1985 .....	2,64	5,63	8,58	10,87	13,93
1986 .....	2,60	5,61	8,54	10,71	13,73
1987 .....	2,56	5,59	8,56	10,66	13,77
1988 .....	2,52	5,50	8,48	10,60	13,60
1989 .....	2,46	5,40	8,37	10,50	13,33
1990 .....	2,42	5,32	8,31	10,40	13,10

\*) Ehedauer = Berichtsjahr - Eheschließungsjahr.

## 2 Geburten

### 2.14 Durchschnittlicher Geburtenabstand der ehelich lebend- und totgeborenen Kinder

Jahr	Durchschnittlicher Abstand in Jahren des Geburtstages der ... Kinder						
	1.	2.	3.	4.	5.	6.	7.
	vom Tag der Eheschließung vom Geburtstag des vorangegangenen Kindes						
<b>Deutschland</b>							
1991 .....	2,27	3,51	4,25	3,91	3,63	3,33	3,04
1993 .....	2,32	3,51	4,25	3,91	3,66	3,29	3,15
1994 .....	2,34	3,55	4,27	4,00	3,71	3,25	3,05
1995 .....	2,36	3,61	4,34	4,06	3,80	3,34	3,14
1996 .....	2,38	3,67	4,43	4,16	3,84	3,42	3,13
1997 .....	2,40	3,71	4,49	4,24	3,89	3,52	3,29
1998 .....	2,42	3,66	4,44	4,19	3,84	3,42	3,16
1999 .....	2,43	3,64	4,45	4,22	3,86	3,55	3,28
2000 .....	2,44	3,70	4,45	4,22	3,90	3,58	3,32
2001 .....	2,45	3,67	4,44	4,25	3,94	3,65	3,24
2002 .....	2,46	3,66	4,44	4,23	4,00	3,61	3,25
2003 .....	2,47	3,66	4,43	4,26	4,00	3,71	3,31
2004 .....	2,46	3,64	4,40	4,20	3,99	3,67	3,25
2005 .....	2,41	3,63	4,40	4,22	4,00	3,59	3,34
<b>Früheres Bundesgebiet</b>							
1965 .....	1,78	3,42	3,70	3,55	3,38	3,00	2,77
1970 .....	1,86	3,66	4,25	4,21	3,97	3,63	3,30
1975 .....	2,42	3,89	4,52	4,58	4,38	4,10	3,94
1980 .....	2,66	3,86	4,57	4,54	4,34	4,10	3,75
1981 .....	2,62	3,82	4,56	4,55	4,40	4,07	3,73
1982 .....	2,60	3,74	4,52	4,43	4,35	4,19	3,64
1983 .....	2,59	3,69	4,48	4,42	4,31	4,07	3,54
1984 .....	2,59	3,67	4,45	4,38	4,23	4,05	3,97
1985 .....	2,57	3,67	4,43	4,27	4,17	3,96	3,58
1986 .....	2,53	3,68	4,39	4,21	4,12	3,90	3,52
1987 .....	2,49	3,70	4,41	4,15	4,04	3,85	3,70
1988 .....	2,44	3,62	4,33	4,04	3,91	3,67	3,43
1989 .....	2,38	3,55	4,25	3,97	3,69	3,56	3,24
1990 .....	2,34	3,50	4,25	3,91	3,68	3,36	3,10

## 2 Geburten

2.15 Lebendgeborene nach Staatsangehörigkeit (deutsch/ausländisch)  
und nach Staatsangehörigkeit (deutsch/ausländisch) der Eltern

Jahr	Insgesamt	Mit deutscher Staatsangehörigkeit <sup>1)</sup>							Mit ausländischer Staatsangehörigkeit		
		zusammen	Eltern aus- ländisch <sup>2)</sup>	Mindestens ein Elternteil deutsch					zusammen	Eltern verheiratet	Eltern nicht verheiratet
				Eltern verheiratet			Eltern nicht verheiratet				
				Eltern Deutsche	Vater Deutscher, Mutter Ausländerin	Mutter Deutsche, Vater Ausländer	Mutter Deutsche	Mutter Ausländerin, Vater Deutscher <sup>3)</sup>			
1	2	3	4	5	6	7	8	9	10	11	
<b>Deutschland</b>											
1991 .....	830 019	739 266	.	583 986	17 190	21 467	116 623	.	90 753	82 189	8 564
1992 .....	809 114	708 996	.	558 312	18 626	21 749	110 309	.	100 118	89 979	10 139
1993 .....	798 447	695 573	.	546 635	20 227	21 904	106 807	.	102 874	91 397	11 477
1994 .....	769 603	668 875	.	517 964	21 641	22 226	107 044	.	100 728	89 312	11 416
1995 .....	765 221	665 507	.	506 847	23 948	23 498	111 214	.	99 714	88 052	11 662
1996 .....	796 013	689 784	.	513 624	27 192	26 205	122 763	.	106 229	93 292	12 937
1997 .....	812 173	704 991	.	514 864	29 438	28 246	132 443	.	107 182	93 792	13 390
1998 .....	785 034	684 977	.	481 736	31 052	28 859	143 330	.	100 057	86 270	13 787
1999 .....	770 744	675 528	.	457 588	32 523	30 000	155 417	.	95 216	79 999	15 217
2000 .....	766 999	717 223	41 257	441 500	36 206	32 410	163 086	2 764	49 776	39 193	10 583
2001 .....	734 475	690 302	38 600	410 663	37 718	32 498	167 680	3 143	44 173	34 463	9 710
2002 .....	719 250	677 825	37 568	390 764	41 000	33 509	170 915	4 069	41 425	31 714	9 711
2003 .....	706 721	667 366	36 819	374 321	43 483	34 685	173 305	4 753	39 355	30 018	9 337
2004 .....	705 622	669 408	36 863	366 219	45 841	35 912	178 992	5 581	36 214	27 012	9 202
2005 .....	685 795	655 534	40 156	347 336	46 003	35 025	181 105	5 909	30 261	21 644	8 617
<b>Früheres Bundesgebiet</b>											
1980 .....	620 657	539 962	.	468 720	12 413	15 828	43 001	.	80 695	76 773	3 922
1981 .....	624 557	544 548	.	469 537	12 613	17 154	45 244	.	80 009	75 890	4 119
1982 .....	621 173	548 192	.	469 992	12 415	17 470	48 315	.	72 981	68 546	4 435
1983 .....	594 177	532 706	.	455 278	11 944	17 070	48 414	.	61 471	57 443	4 028
1984 .....	584 157	529 362	.	452 222	11 582	16 572	48 986	.	54 795	50 783	4 012
1985 .....	586 155	532 405	.	452 829	11 609	16 985	50 982	.	53 750	49 662	4 088
1986 .....	625 963	567 310	.	482 160	12 243	17 646	55 261	.	58 653	54 106	4 547
1987 .....	642 010	574 819	.	486 288	12 756	18 484	57 291	.	67 191	62 124	5 067
1988 .....	677 259	603 741	.	508 914	13 440	19 313	62 074	.	73 518	67 635	5 883
1989 .....	681 537	601 669	.	505 058	14 150	19 345	63 116	.	79 868	73 316	6 552
1990 .....	727 199	640 879	.	535 352	15 717	20 724	69 086	.	86 320	79 106	7 214
1991 .....	722 250	632 748	.	523 278	16 789	20 724	71 957	.	89 502	81 231	8 271
1992 .....	720 794	622 831	.	509 836	18 178	20 869	73 948	.	97 963	88 395	9 568
1993 .....	717 915	617 570	.	502 536	19 728	20 860	74 446	.	100 345	89 600	10 745
1994 .....	690 905	592 598	.	475 451	21 015	21 052	75 080	.	98 307	87 540	10 767
1995 .....	681 374	584 169	.	462 124	23 083	22 030	76 932	.	97 205	86 282	10 923
1996 .....	702 688	599 286	.	464 588	26 106	24 572	84 020	.	103 402	91 282	12 120
1997 .....	711 915	607 592	.	464 024	28 116	26 358	89 094	.	104 323	91 802	12 521
1998 .....	682 172	584 753	.	432 639	29 532	26 867	95 715	.	97 419	84 514	12 905
1999 .....	664 018	571 869	.	409 892	30 860	27 853	103 264	.	92 149	78 075	14 074

1) Seit 1.1.2000 erwirbt ein Kind ausländischer Eltern die deutsche Staatsangehörigkeit bei Geburt, wenn ein Elternteil seinen gewöhnlichen rechtmäßigen Aufenthalt seit 8 Jahren in Deutschland hat und eine Niederlassungserlaubnis besitzt.

2) Bzw. nichtverheiratete ausländische Mutter ohne Angabe zum Vater.  
3) Die Angaben zum nicht verheirateten Vater werden bei der Geburt des Kindes seit dem Berichtsjahr 2000 nachgewiesen.

## 2 Geburten

### 2.16 Lebendgeborene 2005 nach der Staatsangehörigkeit der Eltern

Staatsangehörigkeit des Vaters	Lebendgeborene insgesamt	Eltern miteinander verheiratet						Eltern nicht miteinander verheiratet
		zusammen	Staatsangehörigkeit der Mutter					
			deutsch	ausländisch				
				die gleiche wie der Vater	eine andere als der Vater			
				eine andere aus einem EU-Staat	eine andere aus dem restlichen Europa	eine andere nicht aus Europa <sup>1)</sup>		
aus einem Staat Europas	598 977	464 079	372 747	40 243	14 192	19 488	17 409	134 898
deutsch (000)	519 200	393 339	347 336	-	12 257	17 306	16 440	125 861
aus einem anderen EU-Staat	22 008	17 395	7 342	7 405	1 139	826	683	4 613
belgisch (124)	220	163	92	25	17	8	21	57
britisch (168)	1 432	1 090	771	144	83	23	69	342
dänisch (126)	191	148	68	40	13	7	20	43
estnisch (127)	16	11	6	3	-	2	-	5
finnisch (128)	80	69	18	39	3	4	5	11
französisch (129)	1 144	843	402	262	52	35	92	301
griechisch (134)	3 545	3 108	602	2 056	190	207	53	437
irisch (135)	174	129	85	22	14	4	4	45
italienisch (137)	7 114	5 486	1 872	2 681	443	328	162	1 628
lettisch (139)	45	39	19	12	1	4	3	6
litauisch (142)	90	74	46	23	1	1	3	16
luxemburgisch (143)	41	27	24	2	-	1	-	14
maltesisch (145)	3	3	2	1	-	-	-	-
niederländisch (148)	1 388	1 031	643	214	58	50	66	357
österreichisch (151)	1 470	1 046	722	137	68	60	59	424
polnisch (152)	1 823	1 602	954	620	11	5	12	221
portugiesisch (153)	1 390	1 080	271	678	62	25	44	310
schwedisch (157)	185	159	60	49	15	15	20	26
slowakisch (155)	127	108	26	70	11	1	-	19
slowenisch (131)	152	119	68	26	9	16	-	33
spanisch (161)	958	705	419	138	77	23	48	253
tschechisch (164)	153	125	61	59	5	-	-	28
ungarisch (165)	261	224	109	103	3	7	2	37
zyprisch (181)	6	6	2	1	3	-	-	-
aus einem übrigen Staat Europas	57 769	53 345	18 069	32 838	796	1 356	286	4 424
albanisch (121)	303	276	135	109	19	11	2	27
andorranisch (123)	-	-	-	-	-	-	-	-
bosnisch-herzegowinisch (122)	2 592	2 287	672	1 198	55	355	7	305
bulgarisch (125)	228	196	62	113	11	10	-	32
isländisch (136)	25	15	3	10	1	1	-	10
ehemals jugoslawisch (138)	-	-	-	-	-	-	-	-
kroatisch (130)	2 784	2 477	670	1 573	83	139	12	307
liechtensteinisch (141)	1	-	-	-	-	-	-	1
mazedonisch (144)	1 770	1 664	355	1 143	29	127	10	106
moldauisch (146)	136	121	67	49	-	5	-	15
monegassisch (147)	1	1	-	-	1	-	-	-
norwegisch (149)	63	53	29	13	4	5	2	10
rumänisch (154)	598	536	286	221	19	8	2	62
russisch (160)	3 077	2 911	2 280	569	11	38	13	166
sanmarinesisch (156)	-	-	-	-	-	-	-	-
schweizerisch (158)	334	243	186	30	15	2	10	91
serbisch-montenegrinisch (132)	9 831	8 708	2 022	5 959	169	476	82	1 123
der ehem. Sowjetunion (159)	-	-	-	-	-	-	-	-
türkisch (163)	34 800	32 740	10 838	21 263	374	130	135	2 060
ukrainisch (166)	1 081	986	404	525	4	43	10	95
vatikanisch (167)	-	-	-	-	-	-	-	-
weißrussisch (belarussisch) (169)	145	131	60	63	1	6	1	14
sonst. europ. Staatsangeh. (199)	-	-	-	-	-	-	-	-

1) Einschl. staatenlos und Staatsangehörigkeit unbekannt.

## 2 Geburten

### 2.16 Lebendgeborene 2005 nach der Staatsangehörigkeit der Eltern

Staatsangehörigkeit des Vaters	Lebendgeborene insgesamt	Eltern miteinander verheiratet						Eltern nicht miteinander verheiratet
		zusammen	Staatsangehörigkeit der Mutter					
			deutsch	ausländisch				
				die gleiche wie der Vater	eine andere als der Vater			
				eine andere aus einem EU-Staat	eine andere aus dem restlichen Europa	eine andere nicht aus Europa <sup>1)</sup>		
aus einem Staat Afrikas	7 448	5 828	3 058	2 369	210	33	158	1 620
ägyptisch (287)	391	361	200	132	16	3	10	30
äquatorialguineisch (274)	1	1	-	1	-	-	-	-
äthiopisch (225)	126	87	28	50	-	1	8	39
algerisch (221)	480	400	248	127	18	4	3	80
angolanisch (223)	197	122	22	85	4	-	11	75
beninisch (229)	60	33	29	2	-	-	2	27
botsuanisch (227)	-	-	-	-	-	-	-	-
burkinisch (258)	37	23	15	5	1	-	2	14
burundisch (291)	6	4	1	1	1	-	1	2
dschibutisch (230)	-	-	-	-	-	-	-	-
eritreisch (224)	74	45	10	29	-	-	6	29
gabunisch (236)	7	1	-	-	-	-	1	6
gambisch (237)	117	87	59	23	3	-	2	30
ghanaisch (238)	440	239	91	135	5	1	7	201
guinea-bissauisch (259)	4	3	1	-	2	-	-	1
guineisch (261)	70	43	26	12	2	1	2	27
ivorisch (231)	65	35	20	11	1	-	3	30
kamerunisch (262)	294	160	94	53	9	-	4	134
kapverdisch (242)	1	1	1	-	-	-	-	-
kenianisch (243)	62	48	36	9	2	-	1	14
komorisch (244)	-	-	-	-	-	-	-	-
kongolesisch (Kongo) (245)	23	18	1	16	1	-	-	5
kongolesisch (Kongo, Dem. Rep., 246)	324	216	31	171	3	1	10	108
lesothisch (226)	-	-	-	-	-	-	-	-
liberianisch (247)	30	20	9	2	1	-	8	10
libysch (248)	105	96	10	82	-	-	4	9
madagassisch (249)	7	6	2	3	-	1	-	1
malawisch (256)	4	2	-	2	-	-	-	2
malisch (251)	22	11	5	6	-	-	-	11
marokkanisch (252)	2 217	2 104	1 154	854	81	7	8	113
mauretanisch (239)	10	7	3	3	-	-	1	3
maurisch (253)	12	11	8	2	-	1	-	1
mosambikanisch (254)	58	41	9	32	-	-	-	17
namibisch (267)	5	4	2	2	-	-	-	1
nigerianisch (232)	695	411	280	89	23	5	14	284
nigrisch (255)	17	10	7	1	-	-	2	7
ruandisch (265)	8	4	3	1	-	-	-	4
sambisch (257)	8	8	5	2	-	-	1	-
santomeisch (268)	-	-	-	-	-	-	-	-
senegalesisch (269)	70	51	28	20	3	-	-	19
seychellisch (271)	3	3	3	-	-	-	-	-
sierraleonisch (272)	80	47	37	8	1	-	1	33
simbabweisch (233)	15	11	3	8	-	-	-	4
somalisch (273)	61	45	4	39	1	-	1	16
sudanesisch (276)	71	50	20	23	1	-	6	21
südafrikanisch (263)	54	46	30	11	4	-	1	8
swasiländisch (281)	-	-	-	-	-	-	-	-
tansanisch (282)	15	12	6	4	1	-	1	3
togoisch (283)	389	251	68	147	8	2	26	138
tschadisch (284)	4	2	1	-	-	-	1	2
tunesisch (285)	695	640	442	164	18	6	10	55
ugandisch (286)	11	7	5	2	-	-	-	4
zentralafrikanisch (289)	2	1	1	-	-	-	-	1
sonst. afrik. Staatsangeh. (299)	1	-	-	-	-	-	-	1

1) Einschl. staatenlos und Staatsangehörigkeit unbekannt.

## 2 Geburten

### 2.16 Lebendgeborene 2005 nach der Staatsangehörigkeit der Eltern

Staatsangehörigkeit des Vaters	Lebend- geborene insgesamt	Eltern miteinander verheiratet						Eltern nicht miteinander verheiratet
		zusammen	Staatsangehörigkeit der Mutter					
			deutsch	ausländisch				
				die gleiche wie der Vater	eine andere als der Vater			
			eine andere aus einem EU-Staat		eine andere aus dem restlichen Europa	eine andere nicht aus Europa <sup>1)</sup>		
aus einem Staat Amerikas	2 884	2 345	1 430	637	150	44	84	539
amerikanisch (368)	1 827	1 524	888	466	88	26	56	303
antiguanisch (320)	-	-	-	-	-	-	-	-
argentinisch (323)	62	53	32	14	6	-	1	9
bahamaisch (324)	2	2	2	-	-	-	-	-
barbadisch (322)	6	5	4	-	-	1	-	1
belizisch (330)	-	-	-	-	-	-	-	-
bolivianisch (326)	22	17	13	3	-	-	1	5
brasilianisch (327)	152	122	67	36	16	1	2	30
chilenisch (332)	67	52	34	12	4	-	2	15
costaricanisch (334)	4	2	1	1	-	-	-	2
dominicanisch (Dominica, 333)	5	5	4	1	-	-	-	-
dominikanisch (Dominik. Rep., 335)	63	49	43	1	2	2	1	14
ecuadorianisch (336)	56	45	30	9	5	-	1	11
grenadisch (340)	1	-	-	-	-	-	-	1
guatemaltekeisch (345)	8	6	6	-	-	-	-	2
guyanisch (328)	-	-	-	-	-	-	-	-
haitianisch (346)	4	4	4	-	-	-	-	-
honduranisch (347)	4	2	1	-	-	-	1	2
jamaikanisch (355)	29	18	14	2	2	-	-	11
kanadisch (348)	157	136	73	36	6	7	14	21
kolumbianisch (349)	58	45	33	6	5	1	-	13
kubanisch (351)	107	72	58	6	4	2	2	35
lucianisch (366)	5	3	3	-	-	-	-	2
mexikanisch (353)	76	58	31	22	2	2	1	18
nicaraguanisch (354)	9	5	4	1	-	-	-	4
panamaisch (357)	3	2	1	-	-	-	1	1
paraguayisch (359)	17	15	14	-	1	-	-	2
peruanisch (361)	91	63	45	11	5	2	-	28
salvadorianisch (337)	3	2	-	1	1	-	-	1
von St. Kitts und Nevis (370)	1	1	1	-	-	-	-	-
surinamisch (364)	-	-	-	-	-	-	-	-
von Trinidad und Tobago (371)	6	5	4	1	-	-	-	1
uruguayisch (365)	7	5	3	2	-	-	-	2
venezolanisch (367)	32	27	17	6	3	-	1	5
vincentisch (369)	-	-	-	-	-	-	-	-
sonst. amerik. Staatsangeh. (399)	-	-	-	-	-	-	-	-
aus einem Staat Asiens	13 347	11 579	4 603	6 308	192	180	296	1 768
afghanisch (423)	983	904	211	637	20	17	19	79
armenisch (422)	130	99	51	42	-	2	4	31
aserbaidshianisch (425)	203	160	53	97	-	8	2	43
bahrainisch (424)	2	2	2	-	-	-	-	-
bangladeschisch (460)	121	113	23	86	1	2	1	8
bhutanisch (426)	4	2	-	-	-	-	2	2
bruneiisch (429)	-	-	-	-	-	-	-	-
chinesisch (Taiwan, 465)	374	338	45	276	8	1	8	36
chinesisch (China, mit Tibet, 479)	101	88	11	73	1	1	2	13
georgisch (430)	146	113	40	61	4	7	1	33
indisch (436)	670	581	159	393	14	7	8	89
indonesisch (437)	104	98	35	59	3	-	1	6
irakisch (438)	1 971	1 532	196	1 167	32	48	89	439
iranisch (439)	586	488	185	261	13	13	16	98
israelisch (441)	184	158	81	53	6	14	4	26
japanisch (442)	202	199	19	170	5	-	5	3
jemenitisch (421)	43	32	9	19	2	-	2	11
jordanisch (445)	322	289	163	100	6	2	18	33

1) Einschl. staatenlos und Staatsangehörigkeit unbekannt.



## 2 Geburten

### 2.16 Lebendgeborene 2005 nach der Staatsangehörigkeit der Eltern

Staatsangehörigkeit des Vaters	Lebendgeborene insgesamt	Eltern miteinander verheiratet						Eltern nicht miteinander verheiratet
		zusammen	Staatsangehörigkeit der Mutter					
			deutsch	ausländisch				
				die gleiche wie der Vater	eine andere als der Vater			
				eine andere aus einem EU-Staat	eine andere aus dem restlichen Europa	eine andere nicht aus Europa <sup>1)</sup>		
noch: aus einem Staat Asiens								
kambodschanisch (446)	15	14	4	8	1	-	1	1
kasachisch (444)	1 694	1 654	1 604	42	2	6	-	40
katarisch (447)	2	2	-	1	1	-	-	-
kirgisisch (450)	166	159	138	18	-	1	2	7
koreanisch(Korea, Dem.Volksrep.434)	51	50	11	38	-	-	1	1
koreanisch (Korea, Republik 467)	146	143	6	136	1	-	-	3
kuwaitisch (448)	1	-	-	-	-	-	-	1
laotisch (449)	4	3	-	2	-	-	1	1
libanesisch (451)	1 402	1 209	669	450	19	21	50	193
malaysisch (482)	25	20	8	8	-	-	4	5
maledivisch (454)	-	-	-	-	-	-	-	-
mongolisch (457)	40	34	3	31	-	-	-	6
myanmarisch (427)	5	4	-	4	-	-	-	1
nepalesisch (458)	58	46	21	24	1	-	-	12
omanisch (456)	3	3	1	2	-	-	-	-
von Timor-Leste (483)	-	-	-	-	-	-	-	-
pakistansich (461)	832	745	280	432	23	3	7	87
philippinisch (462)	61	45	25	18	2	-	-	16
saudiarabisch (472)	15	15	2	11	1	-	1	-
singapurisch (474)	10	10	3	2	-	1	4	-
srilankisch (431)	649	622	92	515	8	1	6	27
syrisch (475)	673	551	212	284	11	19	25	122
tadschikisch (470)	13	12	9	1	1	-	1	1
thailändisch (476)	63	36	11	21	-	1	3	27
turkmenisch (471)	20	18	12	5	-	1	-	2
usbekisch (477)	117	114	71	39	-	3	1	3
der Ver. Arabischen Emirate (469)	10	10	2	8	-	-	-	-
vietnamesisch (432)	1 118	857	132	713	4	1	7	261
sonst. asiat. Staatsangeh. (499)	8	7	4	1	2	-	-	1
aus Australien oder einem Staat Ozeaniens	176	140	83	36	11	6	4	36
australisch (523)	120	97	56	22	10	5	4	23
von den Cookinseln (527)	-	-	-	-	-	-	-	-
fidschianisch (526)	17	16	2	14	-	-	-	1
kiribatisch (530)	1	-	-	-	-	-	-	1
marshallisch (544)	-	-	-	-	-	-	-	-
mikronesisch (545)	-	-	-	-	-	-	-	-
naurisch (531)	-	-	-	-	-	-	-	-
neuseeländisch (536)	37	26	24	-	1	1	-	11
niueanisch (533)	-	-	-	-	-	-	-	-
palauisch (537)	-	-	-	-	-	-	-	-
papua-neuguineisch (538)	1	1	1	-	-	-	-	-
salomonisch (524)	-	-	-	-	-	-	-	-
samoanisch (543)	-	-	-	-	-	-	-	-
tongaisch (541)	-	-	-	-	-	-	-	-
tuvaluisch (540)	-	-	-	-	-	-	-	-
vanuatuisch (532)	-	-	-	-	-	-	-	-
sonst. ozean. Staatsangeh. (599)	-	-	-	-	-	-	-	-
staatenlos (997)	291	217	105	53	5	18	36	74
unbekannt	1 805	1 485	335	628	23	222	277	320
keine Angabe 2)	60 867	-	-	-	-	-	-	60 867
insgesamt	685 795	485 673	382 361	50 274	14 783	19 991	18 264	200 122

1) Einschl. staatenlos und Staatsangehörigkeit unbekannt.

2) Keine Angabe zur Staatsangehörigkeit des Vaters bei nicht miteinander verheirateten Eltern.

## 2 Geburten

2.17 Lebendgeborene 2005 nach der Staatsangehörigkeit des Kindes sowie nach der Staatsangehörigkeit der Eltern

Staatsangehörigkeit der Mutter	Lebendgeborene insgesamt	Eltern miteinander verheiratet						Eltern nicht miteinander verheiratet
		zusammen	Staatsangehörigkeit des Vaters					
			deutsch	ausländisch				
				die gleiche wie die Mutter	eine andere als die Mutter			
				eine andere aus einem EU-Staat	eine andere aus dem restlichen Europa	eine andere nicht aus Europa <sup>1)</sup>		
<b>deutsch</b>								
aus einem Staat Europas	631 340	443 029	376 899	28 059	8 502	19 481	10 088	188 311
deutsch (000)	563 466	382 361	347 336	-	7 342	18 069	9 614	181 105
aus einem anderen EU-Staat	21 802	18 112	12 257	4 419	675	509	252	3 690
belgisch (124)	195	161	135	4	7	10	5	34
britisch (168)	608	450	388	26	18	3	15	158
dänisch (126)	187	151	124	13	8	5	1	36
estnisch (127)	108	90	85	-	3	1	1	18
finnisch (128)	124	100	85	7	2	5	1	24
französisch (129)	1 296	995	828	65	30	32	40	301
griechisch (134)	2 279	2 037	380	1 536	46	54	21	242
irisch (135)	102	86	69	8	7	2	-	16
italienisch (137)	4 218	3 376	1 219	1 896	95	122	44	842
lettisch (139)	214	184	168	1	7	5	3	30
litauisch (142)	446	375	340	3	16	11	5	71
luxemburgisch (143)	36	29	26	-	2	1	-	7
maltesisch (145)	4	4	3	-	-	-	-	1
niederländisch (148)	707	575	478	33	14	24	26	132
österreichisch (151)	1 148	846	732	53	13	37	11	302
polnisch (152)	5 791	5 107	4 559	229	198	88	33	684
portugiesisch (153)	915	714	264	394	35	13	8	201
schwedisch (157)	195	156	129	8	6	10	3	39
slowakisch (155)	465	412	363	4	33	12	-	53
slowenisch (131)	212	163	110	23	9	19	2	49
spanisch (161)	1 110	855	658	80	67	25	25	255
tschechisch (164)	818	694	624	15	38	15	2	124
ungarisch (165)	614	543	483	20	20	15	5	71
zyprisch (181)	10	9	7	1	1	-	-	1
aus einem übrigen Staat Europas	46 072	42 556	17 306	23 640	485	903	222	3 516
albanisch (121)	259	232	120	66	14	29	3	27
andorranisch (123)	-	-	-	-	-	-	-	-
bosnisch-herzegowinisch (122)	1 779	1 501	458	816	34	184	9	278
bulgarisch (125)	451	376	307	21	29	18	1	75
isländisch (136)	14	12	9	2	1	-	-	2
ehemals jugoslawisch (138)	-	-	-	-	-	-	-	-
kroatisch (130)	2 746	2 389	784	1 286	100	214	5	357
liechtensteinisch (141)	2	2	2	-	-	-	-	-
mazedonisch (144)	1 318	1 234	186	932	14	99	3	84
moldauisch (146)	154	136	121	5	4	5	1	18
monegassisch (147)	-	-	-	-	-	-	-	-
norwegisch (149)	78	63	55	1	3	3	1	15
rumänisch (154)	1 662	1 498	1 335	69	60	30	4	164
russisch (160)	4 503	4 210	4 051	87	31	27	14	293
sanmarinesisch (156)	-	-	-	-	-	-	-	-
schweizerisch (158)	356	273	260	5	3	3	2	83
serbisch-montenegrinisch (132)	5 873	5 138	1 313	3 512	68	216	29	735
der ehem. Sowjetunion (159)	-	-	-	-	-	-	-	-
türkisch (163)	24 662	23 529	6 536	16 743	76	42	132	1 133
ukrainisch (166)	1 778	1 570	1 397	90	39	29	15	208
vatikanisch (167)	10	10	10	-	-	-	-	-
weißrussisch (belarussisch) (169)	427	383	362	5	9	4	3	44
sonst. europ. Staatsangeh. (199)	-	-	-	-	-	-	-	-

1) Einschl. staatenlos und Staatsangehörigkeit unbekannt.

## 2 Geburten

2.17 Lebendgeborene 2005 nach der Staatsangehörigkeit des Kindes sowie nach der Staatsangehörigkeit der Eltern

Staatsangehörigkeit der Mutter	Lebendgeborene insgesamt	Eltern miteinander verheiratet						Eltern nicht miteinander verheiratet
		zusammen	Staatsangehörigkeit des Vaters					
			deutsch	ausländisch				
				die gleiche wie die Mutter	eine andere als die Mutter			
				eine andere aus einem EU-Staat	eine andere aus dem restlichen Europa	eine andere nicht aus Europa <sup>1)</sup>		
		<b>deutsch</b>						
aus einem Staat Afrikas	6 163	5 000	3 499	1 307	73	21	100	1 163
ägyptisch (287)	230	223	170	48	3	-	2	7
äquatorialguineisch (274)	1	1	1	-	-	-	-	-
äthiopisch (225)	175	141	120	18	-	-	3	34
algerisch (221)	270	262	182	70	5	-	5	8
angolanisch (223)	94	64	20	43	-	-	1	30
beninisch (229)	25	19	15	-	-	-	4	6
botsuanisch (227)	-	-	-	-	-	-	-	-
burkinisch (258)	9	8	6	2	-	-	-	1
burundisch (291)	7	6	5	1	-	-	-	1
dschibutisch (230)	5	5	5	-	-	-	-	-
eritreisch (224)	173	137	121	13	2	-	1	36
gabunisch (236)	3	2	2	-	-	-	-	1
gambisch (237)	60	49	29	18	2	-	-	11
ghanaisch (238)	646	302	183	94	5	-	20	344
guinea-bissauisch (259)	2	2	-	-	2	-	-	-
guineisch (261)	44	31	24	5	-	-	2	13
ivorisch (231)	47	32	24	7	-	-	1	15
kamerunisch (262)	253	105	91	13	-	-	1	148
kapverdisch (242)	4	4	1	-	2	-	1	-
kenianisch (243)	188	139	134	1	2	-	2	49
komorisch (244)	1	1	1	-	-	-	-	-
kongolesisch (Kongo) (245)	22	15	11	2	-	-	2	7
kongolesisch (Kongo, Dem. Rep., 246)	177	117	69	40	1	-	7	60
lesothisch (226)	-	-	-	-	-	-	-	-
liberianisch (247)	6	3	2	-	-	-	1	3
libysch (248)	18	18	12	6	-	-	-	-
madagassisch (249)	13	9	9	-	-	-	-	4
malawisch (256)	-	-	-	-	-	-	-	-
malisch (251)	15	14	13	1	-	-	-	1
marokkanisch (252)	2 089	2 015	1 319	643	21	15	17	74
mauretanisch (239)	4	4	4	-	-	-	-	-
maurisch (253)	16	14	14	-	-	-	-	2
mosambikanisch (254)	38	37	6	29	-	-	2	1
namibisch (267)	15	11	11	-	-	-	-	4
nigerianisch (232)	416	255	199	48	4	-	4	161
nigrisch (255)	2	1	1	-	-	-	-	1
ruandisch (265)	11	7	7	-	-	-	-	4
sambisch (257)	7	6	5	1	-	-	-	1
santomeisch (268)	-	-	-	-	-	-	-	-
senegalesisch (269)	61	56	34	11	8	-	3	5
seychellisch (271)	1	1	1	-	-	-	-	-
sierraleonisch (272)	24	12	7	3	-	-	2	12
simbabwisch (233)	5	2	2	-	-	-	-	3
somalisch (273)	53	36	19	14	1	-	2	17
sudanesisch (276)	69	66	53	9	-	-	4	3
südafrikanisch (263)	65	59	58	-	-	1	-	6
swasiländisch (281)	1	1	1	-	-	-	-	-
tansanisch (282)	15	12	11	1	-	-	-	3
togoisch (283)	268	207	134	69	1	-	3	61
tschadisch (284)	2	2	2	-	-	-	-	-
tunesisch (285)	488	470	346	97	14	5	8	18
ugandisch (286)	24	16	14	-	-	-	2	8
zentralafrikanisch (289)	1	1	1	-	-	-	-	-
sonst. afrik. Staatsangeh. (299)	-	-	-	-	-	-	-	-

1) Einschl. staatenlos und Staatsangehörigkeit unbekannt.

## 2 Geburten

2.17 Lebendgeborene 2005 nach der Staatsangehörigkeit des Kindes sowie nach der Staatsangehörigkeit der Eltern

Staatsangehörigkeit der Mutter	Lebendgeborene insgesamt	Eltern miteinander verheiratet						Eltern nicht miteinander verheiratet
		zusammen	Staatsangehörigkeit des Vaters					
			deutsch	ausländisch				
				die gleiche wie die Mutter	eine andere als die Mutter			
				eine andere aus einem EU-Staat	eine andere aus dem restlichen Europa	eine andere nicht aus Europa <sup>1)</sup>		
<b>deutsch</b>								
aus einem Staat Amerikas	3 308	2 868	2 679	50	109	16	14	440
amerikanisch (368)	699	610	566	23	9	9	3	89
antiguanisch (320)	-	-	-	-	-	-	-	-
argentinisch (323)	96	90	84	1	5	-	-	6
bahamaisch (324)	-	-	-	-	-	-	-	-
barbadisch (322)	-	-	-	-	-	-	-	-
belizisch (330)	1	1	1	-	-	-	-	-
bolivianisch (326)	37	34	31	2	1	-	-	3
brasilianisch (327)	808	692	657	7	25	2	1	116
chilenisch (332)	93	80	78	2	-	-	-	13
costaricanisch (334)	18	17	17	-	-	-	-	1
dominicanisch (Dominica, 333)	10	5	4	1	-	-	-	5
dominikanisch (Dominik. Rep., 335)	165	128	120	-	8	-	-	37
ecuadorianisch (336)	120	101	91	2	7	-	1	19
grenadisch (340)	-	-	-	-	-	-	-	-
guatemalteckisch (345)	13	12	11	-	1	-	-	1
guyanisch (328)	3	-	-	-	-	-	-	3
haitianisch (346)	4	4	4	-	-	-	-	-
honduranisch (347)	16	14	14	-	-	-	-	2
jamaikanisch (355)	26	21	19	1	-	-	1	5
kanadisch (348)	127	118	104	4	4	2	4	9
kolumbianisch (349)	181	151	136	1	9	2	3	30
kubanisch (351)	242	206	197	1	7	1	-	36
lucianisch (366)	-	-	-	-	-	-	-	-
mexikanisch (353)	213	201	192	2	7	-	-	12
nicaraguanisch (354)	12	10	9	-	1	-	-	2
panamaisch (357)	10	9	9	-	-	-	-	1
paraguayisch (359)	34	32	32	-	-	-	-	2
peruanisch (361)	267	232	209	3	19	-	1	35
salvadorianisch (337)	9	9	9	-	-	-	-	-
von St. Kitts und Nevis (370)	-	-	-	-	-	-	-	-
surinamisch (364)	-	-	-	-	-	-	-	-
von Trinidad und Tobago (371)	9	7	7	-	-	-	-	2
uruguayisch (365)	7	7	6	-	1	-	-	-
venezolanisch (367)	88	77	72	-	5	-	-	11
vincentisch (369)	-	-	-	-	-	-	-	-
sonst. amerik. Staatsangeh. (399)	-	-	-	-	-	-	-	-
aus einem Staat Asiens	13 826	12 487	9 902	2 272	106	56	151	1 339
afghanisch (423)	831	792	562	210	5	3	12	39
armenisch (422)	115	101	83	10	2	2	4	14
aserbaidschanisch (425)	95	59	37	13	-	7	2	36
bahrainisch (424)	-	-	-	-	-	-	-	-
bangladeschisch (460)	162	157	93	63	1	-	-	5
bhutanisch (426)	1	1	1	-	-	-	-	-
bruneiisch (429)	-	-	-	-	-	-	-	-
chinesisch (Taiwan, 465)	491	448	378	52	10	-	8	43
chinesisch (China, mit Tibet, 479)	109	96	76	16	4	-	-	13
georgisch (430)	182	150	123	6	16	2	3	32
indisch (436)	537	521	357	155	6	-	3	16
indonesisch (437)	175	167	157	8	1	-	1	8
irakisch (438)	693	596	356	222	1	7	10	97
iranisch (439)	489	458	364	85	2	-	7	31
israelisch (441)	83	77	59	14	2	-	2	6
japanisch (442)	261	248	224	20	3	1	-	13
jemenitisch (421)	19	19	15	-	1	-	3	-
jordanisch (445)	223	213	154	55	-	1	3	10

1) Einschl. staatenlos und Staatsangehörigkeit unbekannt.

## 2 Geburten

2.17 Lebendgeborene 2005 nach der Staatsangehörigkeit des Kindes sowie nach der Staatsangehörigkeit der Eltern

Staatsangehörigkeit der Mutter	Lebendgeborene insgesamt	Eltern miteinander verheiratet						Eltern nicht miteinander verheiratet
		zusammen	Staatsangehörigkeit des Vaters					
			deutsch	ausländisch				
				die gleiche wie die Mutter	eine andere als die Mutter			
				eine andere aus einem EU-Staat	eine andere aus dem restlichen Europa	eine andere nicht aus Europa <sup>1)</sup>		
<b>deutsch</b>								
noch: aus einem Staat Asiens								
kambodschanisch (446)	26	25	25	-	-	-	-	1
kasachisch (444)	1 978	1 901	1 889	5	4	2	1	77
katarisch (447)	-	-	-	-	-	-	-	-
kirgisch (450)	259	245	239	1	1	4	-	14
koreanisch (Korea, Dem. Volksrep. 434)	32	29	19	9	1	-	-	3
koreanisch (Korea, Republik 467)	111	105	85	18	1	-	1	6
kuwaitisch (448)	-	-	-	-	-	-	-	-
laotisch (449)	26	26	22	2	-	-	2	-
libanesisch (451)	983	898	663	202	6	5	22	85
malaysisch (482)	38	36	31	3	1	-	1	2
maledivisch (454)	1	1	1	-	-	-	-	-
mongolisch (457)	57	42	38	1	-	2	1	15
myanmarisch (427)	3	3	3	-	-	-	-	-
nepalesisch (458)	26	24	17	6	-	-	1	2
omanisch (456)	-	-	-	-	-	-	-	-
von Timor-Leste (483)	-	-	-	-	-	-	-	-
pakistanisch (461)	867	853	602	231	14	-	6	14
philippinisch (462)	538	494	476	9	6	-	3	44
saudiarabisch (472)	3	3	2	1	-	-	-	-
singapurisch (474)	23	23	23	-	-	-	-	-
sri-lankisch (431)	896	880	511	350	1	-	18	16
syrisch (475)	562	492	390	59	1	15	27	70
tadschikisch (470)	10	8	8	-	-	-	-	2
thailändisch (476)	1 349	1 183	1 148	13	12	5	5	166
türkmenisch (471)	22	21	19	2	-	-	-	1
usbekisch (477)	107	97	94	3	-	-	-	10
der Ver. Arabischen Emirate (469)	1	1	-	1	-	-	-	-
vietnamesisch (432)	1 432	984	548	427	4	-	5	448
sonst. asiat. Staatsangeh. (499)	10	10	10	-	-	-	-	-
aus Australien oder einem Staat Ozeaniens								
australisch (523)	61	57	54	-	1	1	1	4
von den Cookinseln (527)	-	-	-	-	-	-	-	-
fidschianisch (526)	1	1	1	-	-	-	-	-
kiribatisch (530)	2	2	2	-	-	-	-	-
marshallisch (544)	-	-	-	-	-	-	-	-
mikronesisch (545)	-	-	-	-	-	-	-	-
naurisch (531)	-	-	-	-	-	-	-	-
neuseeländisch (536)	22	20	20	-	-	-	-	2
niueanisch (533)	-	-	-	-	-	-	-	-
palauisch (537)	-	-	-	-	-	-	-	-
papua-neuguineisch (538)	-	-	-	-	-	-	-	-
salomonisch (524)	-	-	-	-	-	-	-	-
samoanisch (543)	2	2	2	-	-	-	-	-
tongaisch (541)	2	-	-	-	-	-	-	2
tuvaluisch (540)	-	-	-	-	-	-	-	-
vanuatuisch (532)	-	-	-	-	-	-	-	-
sonst. ozean. Staatsangeh. (599)	-	-	-	-	-	-	-	-
staatenlos (997)	134	107	72	24	1	2	8	27
unbekannt	673	456	209	159	3	61	24	217
insgesamt	655 534	464 029	393 339	31 871	8 795	19 638	10 386	191 505

1) Einschl. staatenlos und Staatsangehörigkeit unbekannt.

## 2 Geburten

2.17 Lebendgeborene 2005 nach der Staatsangehörigkeit des Kindes sowie nach der Staatsangehörigkeit der Eltern

Staatsangehörigkeit der Mutter	Lebendgeborene insgesamt	Eltern miteinander verheiratet						Eltern nicht miteinander verheiratet
		zusammen	Staatsangehörigkeit des Vaters					
			deutsch	ausländisch				
				die gleiche wie die Mutter	eine andere als die Mutter			
				eine andere aus einem EU-Staat	eine andere aus dem restlichen Europa	eine andere nicht aus Europa <sup>1)</sup>		
<b>ausländisch</b>								
aus einem Staat Europas	18 645	14 349	-	12 184	805	740	620	4 296
deutsch (000)	-	-	-	-	-	-	-	-
aus einem anderen EU-Staat	5 540	4 076	-	2 986	464	287	339	1 464
belgisch (124)	59	46	-	21	11	6	8	13
britisch (168)	221	176	-	118	26	3	29	45
dänisch (126)	69	51	-	27	6	6	12	18
estnisch (127)	23	20	-	3	9	5	3	3
finnisch (128)	58	47	-	32	10	-	5	11
französisch (129)	394	306	-	197	38	29	42	88
griechisch (134)	631	563	-	520	10	24	9	68
irisch (135)	31	26	-	14	10	-	2	5
italienisch (137)	1 204	914	-	785	38	48	43	290
lettisch (139)	46	22	-	11	3	3	5	24
litauisch (142)	109	55	-	20	13	12	10	54
luxemburgisch (143)	7	4	-	2	1	-	1	3
maltesisch (145)	1	1	-	1	-	-	-	-
niederländisch (148)	318	239	-	181	15	17	26	79
österreichisch (151)	220	148	-	84	16	26	22	72
polnisch (152)	1 011	610	-	391	124	50	45	401
portugiesisch (153)	426	325	-	284	10	9	22	101
schwedisch (157)	78	64	-	41	14	6	3	14
slowakisch (155)	143	106	-	66	26	9	5	37
slowenisch (131)	28	20	-	3	1	16	-	8
spanisch (161)	190	129	-	58	33	5	33	61
tschechisch (164)	129	79	-	44	25	5	5	50
ungarisch (165)	143	124	-	83	24	8	9	19
zyprisch (181)	1	1	-	-	1	-	-	-
aus einem übrigen Staat Europas	13 105	10 273	-	9 198	341	453	281	2 832
albanisch (121)	104	85	-	43	9	32	1	19
andorranisch (123)	-	-	-	-	-	-	-	-
bosnisch-herzegowinisch (122)	708	506	-	382	21	91	12	202
bulgarisch (125)	198	143	-	92	28	11	12	55
isländisch (136)	10	8	-	8	-	-	-	2
ehemals jugoslawisch (138)	-	-	-	-	-	-	-	-
kroatisch (130)	468	381	-	287	25	64	5	87
liechtensteinisch (141)	2	1	-	-	-	1	-	1
mazedonisch (144)	334	273	-	211	5	55	2	61
moldauisch (146)	70	54	-	44	4	5	1	16
monegassisch (147)	-	-	-	-	-	-	-	-
norwegisch (149)	29	26	-	12	7	3	4	3
rumänisch (154)	292	215	-	152	44	8	11	77
russisch (160)	834	586	-	482	43	34	27	248
sanmarinesisch (156)	-	-	-	-	-	-	-	-
schweizerisch (158)	56	42	-	25	6	7	4	14
serbisch-montenegrinisch (132)	3 883	2 630	-	2 447	43	97	43	1 253
der ehem. Sowjetunion (159)	-	-	-	-	-	-	-	-
türkisch (163)	5 345	4 719	-	4 520	63	12	124	626
ukrainisch (166)	659	519	-	435	35	24	25	140
vatikanisch (167)	-	-	-	-	-	-	-	-
weißrussisch (belarussisch) (169)	113	85	-	58	8	9	10	28
sonst. europ. Staatsangeh. (199)	-	-	-	-	-	-	-	-

1) Einschl. staatenlos und Staatsangehörigkeit unbekannt.

## 2 Geburten

2.17 Lebendgeborene 2005 nach der Staatsangehörigkeit des Kindes sowie nach der Staatsangehörigkeit der Eltern

Staatsangehörigkeit der Mutter	Lebendgeborene insgesamt	Eltern miteinander verheiratet						Eltern nicht miteinander verheiratet
		zusammen	Staatsangehörigkeit des Vaters					
			deutsch	ausländisch				
				die gleiche wie die Mutter	eine andere als die Mutter			
				eine andere aus einem EU-Staat	eine andere aus dem restlichen Europa	eine andere nicht aus Europa <sup>1)</sup>		
<b>ausländisch</b>								
aus einem Staat Afrikas	2 674	1 270	-	1 062	97	5	106	1 404
ägyptisch (287)	98	90	-	84	4	-	2	8
äquatorialguineisch (274)	1	1	-	1	-	-	-	-
äthiopisch (225)	86	37	-	32	1	-	4	49
algerisch (221)	83	66	-	57	6	-	3	17
angolanisch (223)	130	53	-	42	2	-	9	77
beninisch (229)	14	4	-	2	-	-	2	10
botsuanisch (227)	-	-	-	-	-	-	-	-
burkinisch (258)	11	3	-	3	-	-	-	8
burundisch (291)	8	1	-	-	1	-	-	7
dschibutisch (230)	1	1	-	-	-	-	1	-
eritreisch (224)	73	20	-	16	1	-	3	53
gabunisch (236)	5	-	-	-	-	-	-	5
gambisch (237)	23	6	-	5	1	-	-	17
ghanaisch (238)	331	57	-	41	9	-	7	274
guinea-bissauisch (259)	3	2	-	-	2	-	-	1
guineisch (261)	34	10	-	7	1	-	2	24
ivorisch (231)	31	4	-	4	-	-	-	27
kamerunisch (262)	210	52	-	40	6	-	6	158
kapverdisch (242)	1	1	-	-	1	-	-	-
kenianisch (243)	47	15	-	8	2	-	5	32
komorisch (244)	1	1	-	-	1	-	-	-
kongolesisch (Kongo) (245)	24	17	-	14	1	-	2	7
kongolesisch (Kongo, Dem. Rep., 246)	281	136	-	131	-	-	5	145
lesothisch (226)	-	-	-	-	-	-	-	-
liberianisch (247)	8	3	-	2	1	-	-	5
libysch (248)	81	77	-	76	-	-	1	4
madagassisch (249)	4	3	-	3	-	-	-	1
malawisch (256)	2	2	-	2	-	-	-	-
malisch (251)	14	7	-	5	2	-	-	7
marokkanisch (252)	308	264	-	211	25	4	24	44
mauretanisch (239)	4	3	-	3	-	-	-	1
maurisch (253)	5	3	-	2	1	-	-	2
mosambikanisch (254)	6	3	-	3	-	-	-	3
namibisch (267)	4	2	-	2	-	-	-	2
nigerianisch (232)	235	57	-	41	8	-	8	178
nigrisch (255)	7	2	-	1	1	-	-	5
ruandisch (265)	7	2	-	1	-	-	1	5
sambisch (257)	2	1	-	1	-	-	-	1
santomeisch (268)	-	-	-	-	-	-	-	-
senegalesisch (269)	18	15	-	9	4	-	2	3
seychellisch (271)	-	-	-	-	-	-	-	-
sierraleonisch (272)	34	6	-	5	-	-	1	28
simbabwisch (233)	13	9	-	8	1	-	-	4
somalisch (273)	53	27	-	25	1	-	1	26
sudanesisch (276)	28	15	-	14	-	-	1	13
südafrikanisch (263)	20	14	-	11	2	-	1	6
swasiländisch (281)	-	-	-	-	-	-	-	-
tansanisch (282)	4	4	-	3	-	1	-	-
togoisch (283)	206	87	-	78	5	-	4	119
tschadisch (284)	1	1	-	-	-	-	1	-
tunesisch (285)	100	83	-	67	6	-	10	17
ugandisch (286)	14	3	-	2	1	-	-	11
zentralafrikanisch (289)	-	-	-	-	-	-	-	-
sonst. afrik. Staatsangeh. (299)	-	-	-	-	-	-	-	-

1) Einschl. staatenlos und Staatsangehörigkeit unbekannt.

## 2 Geburten

2.17 Lebendgeborene 2005 nach der Staatsangehörigkeit des Kindes sowie nach der Staatsangehörigkeit der Eltern

Staatsangehörigkeit der Mutter	Lebendgeborene insgesamt	Eltern miteinander verheiratet						Eltern nicht miteinander verheiratet
		zusammen	Staatsangehörigkeit des Vaters					
			deutsch	ausländisch				
				die gleiche wie die Mutter	eine andere als die Mutter			
				eine andere aus einem EU-Staat	eine andere aus dem restlichen Europa	eine andere nicht aus Europa <sup>1)</sup>		
<b>ausländisch</b>								
aus einem Staat Amerikas	981	763	-	587	115	12	49	218
amerikanisch (368)	539	487	-	443	18	8	18	52
antiguanisch (320)	-	-	-	-	-	-	-	-
argentinisch (323)	39	36	-	13	21	1	1	3
bahamaisch (324)	-	-	-	-	-	-	-	-
barbadisch (322)	-	-	-	-	-	-	-	-
belizisch (330)	1	1	-	-	-	-	1	-
bolivianisch (326)	3	2	-	1	1	-	-	1
brasilianisch (327)	88	51	-	29	18	-	4	37
chilenisch (332)	16	14	-	10	3	-	1	2
costaricanisch (334)	4	1	-	1	-	-	-	3
dominicanisch (Dominica, 333)	2	-	-	-	-	-	-	2
dominikanisch (Dominik. Rep., 335)	22	4	-	1	2	-	1	18
ecuadorianisch (336)	46	18	-	7	9	-	2	28
grenadisch (340)	-	-	-	-	-	-	-	-
guatemalteckisch (345)	3	2	-	-	1	1	-	1
guyanisch (328)	1	1	-	-	-	-	1	-
haitianisch (346)	2	2	-	-	2	-	-	-
honduranisch (347)	2	-	-	-	-	-	-	2
jamaikanisch (355)	5	1	-	1	5	-	-	4
kanadisch (348)	58	52	-	32	9	2	9	6
kolumbianisch (349)	29	13	-	5	8	-	-	16
kubanisch (351)	25	9	-	5	4	-	-	16
lucianisch (366)	-	-	-	-	-	-	-	-
mexikanisch (353)	35	33	-	20	8	-	5	2
nicaraguanisch (354)	1	1	-	1	-	-	-	-
panamaisch (357)	1	1	-	-	-	-	1	-
paraguayisch (359)	1	1	-	-	1	-	-	-
peruanisch (361)	37	19	-	8	7	-	4	18
salvadorianisch (337)	1	1	-	1	-	-	-	-
von St. Kitts und Nevis (370)	-	-	-	-	-	-	-	-
surinamisch (364)	-	-	-	-	-	-	-	-
von Trinidad und Tobago (371)	2	1	-	1	-	-	-	1
uruguayisch (365)	4	3	-	2	1	-	-	1
venezolanisch (367)	13	9	-	6	2	-	1	4
vincentisch (369)	1	-	-	-	-	-	-	1
sonst. amerik. Staatsangeh. (399)	-	-	-	-	-	-	-	-
aus einem Staat Asiens	6 499	4 600	-	4 036	162	61	341	1 899
afghanisch (423)	508	445	-	427	6	-	12	63
armenisch (422)	141	47	-	32	4	2	9	94
aserbaidschanisch (425)	239	96	-	84	3	4	5	143
bahrainisch (424)	-	-	-	-	-	-	-	-
bangladeschisch (460)	26	23	-	23	-	-	-	3
bhutanisch (426)	3	-	-	-	-	-	-	3
bruneiisch (429)	-	-	-	-	-	-	-	-
chinesisch (Taiwan, 465)	335	259	-	224	19	4	12	76
chinesisch (China, mit Tibet, 479)	91	66	-	57	-	1	8	25
georgisch (430)	145	79	-	55	13	3	8	66
indisch (436)	265	250	-	238	8	-	4	15
indonesisch (437)	66	61	-	51	4	-	6	5
irakisch (438)	1 400	1 018	-	945	6	7	60	382
iranisch (439)	249	197	-	176	3	-	18	52
israelisch (441)	62	51	-	39	2	3	7	11
japanisch (442)	185	181	-	150	17	2	12	4
jemenitisch (421)	29	19	-	19	-	-	-	10
jordanisch (445)	69	57	-	45	-	-	12	12

1) Einschl. staatenlos und Staatsangehörigkeit unbekannt.



## 2 Geburten

2.17 Lebendgeborene 2005 nach der Staatsangehörigkeit des Kindes sowie nach der Staatsangehörigkeit der Eltern

Staatsangehörigkeit der Mutter	Lebendgeborene insgesamt	Eltern miteinander verheiratet						Eltern nicht miteinander verheiratet
		zusammen	Staatsangehörigkeit des Vaters					
			deutsch	ausländisch				
				die gleiche wie die Mutter	eine andere als die Mutter			
			eine andere aus einem EU-Staat	eine andere aus dem restlichen Europa	eine andere nicht aus Europa <sup>1)</sup>			
<b>ausländisch</b>								
noch: aus einem Staat Asiens								
kambodschanisch (446)	14	8	-	8	-	-	-	6
kasachisch (444)	81	55	-	37	11	3	4	26
katarisch (447)	1	1	-	1	-	-	-	-
kirgisch (450)	32	27	-	17	3	1	6	5
koreanisch (Korea, Dem. Volksrep. 434)	30	29	-	29	-	-	-	1
koreanisch (Korea, Republik 467)	131	130	-	118	4	1	7	1
kuwaitisch (448)	-	-	-	-	-	-	-	-
laotisch (449)	3	1	-	-	1	-	-	2
libanesisch (451)	504	320	-	248	11	10	51	184
malaysisch (482)	8	7	-	5	1	-	1	1
maledivisch (454)	-	-	-	-	-	-	-	-
mongolisch (457)	47	33	-	30	-	1	2	14
myanmarisch (427)	4	4	-	4	-	-	-	-
nepalesisch (458)	25	19	-	18	-	-	1	6
omanisch (456)	2	2	-	2	-	-	-	-
von Timor-Leste (483)	-	-	-	-	-	-	-	-
pakistanisch (461)	251	223	-	201	13	-	9	28
philippinisch (462)	46	27	-	9	10	-	8	19
saudiarabisch (472)	10	10	-	10	-	-	-	-
singapurisch (474)	8	8	-	2	2	-	4	-
sri-lankisch (431)	189	173	-	165	2	-	6	16
syrisch (475)	498	296	-	225	7	10	54	202
tadschikisch (470)	4	1	-	1	-	-	-	3
thailändisch (476)	68	24	-	8	5	4	7	44
türkmenisch (471)	6	6	-	3	1	1	1	-
usbekisch (477)	55	43	-	36	2	4	1	12
der Ver. Arabischen Emirate (469)	7	7	-	7	-	-	-	-
vietnamesisch (432)	658	296	-	286	4	-	6	362
sonst. asiat. Staatsangeh. (499)	4	1	-	1	-	-	-	3
aus Australien oder einem Staat Ozeaniens								
australisch (523)	38	33	-	22	5	-	6	5
von den Cookinseln (527)	-	-	-	-	-	-	-	-
fidschianisch (526)	15	14	-	14	-	-	-	1
kiribatisch (530)	-	-	-	-	-	-	-	-
marshallisch (544)	-	-	-	-	-	-	-	-
mikronesisch (545)	-	-	-	-	-	-	-	-
naurisch (531)	-	-	-	-	-	-	-	-
neuseeländisch (536)	4	3	-	-	3	-	-	1
niueanisch (533)	-	-	-	-	-	-	-	-
palauisch (537)	-	-	-	-	-	-	-	-
papua-neuguineisch (538)	-	-	-	-	-	-	-	-
salomonisch (524)	-	-	-	-	-	-	-	-
samoanisch (543)	-	-	-	-	-	-	-	-
tongaisch (541)	-	-	-	-	-	-	-	-
tuvaluisch (540)	-	-	-	-	-	-	-	-
vanuatuisch (532)	-	-	-	-	-	-	-	-
sonst. ozean. Staatsangeh. (599)	-	-	-	-	-	-	-	-
staatenlos (997)	97	40	-	29	1	2	8	57
unbekannt	1 308	572	-	469	7	49	47	736
insgesamt	30 261	21 644	-	18 403	1 195	869	1 177	8 617

1) Einschl. staatenlos und Staatsangehörigkeit unbekannt.

## 2 Geburten

2.17 Lebendgeborene 2005 nach der Staatsangehörigkeit des Kindes sowie nach der Staatsangehörigkeit der Eltern

Staatsangehörigkeit der Mutter	Lebendgeborene insgesamt	Eltern miteinander verheiratet						Eltern nicht miteinander verheiratet
		zusammen	Staatsangehörigkeit des Vaters					
			deutsch	ausländisch				
				die gleiche wie die Mutter	eine andere als die Mutter			
				eine andere aus einem EU-Staat	eine andere aus dem restlichen Europa	eine andere nicht aus Europa <sup>1)</sup>		
<b>insgesamt</b>								
aus einem Staat Europas	649 985	457 378	376 899	40 243	9 307	20 221	10 708	192 607
deutsch (000)	563 466	382 361	347 336	-	7 342	18 069	9 614	181 105
aus einem anderen EU-Staat	27 342	22 188	12 257	7 405	1 139	796	591	5 154
belgisch (124)	254	207	135	25	18	16	13	47
britisch (168)	829	626	388	144	44	6	44	203
dänisch (126)	256	202	124	40	14	11	13	54
estnisch (127)	131	110	85	3	12	6	4	21
finnisch (128)	182	147	85	39	12	5	6	35
französisch (129)	1 690	1 301	828	262	68	61	82	389
griechisch (134)	2 910	2 600	380	2 056	56	78	30	310
irisch (135)	133	112	69	22	17	2	2	21
italienisch (137)	5 422	4 290	1 219	2 681	133	170	87	1 132
lettisch (139)	260	206	168	12	10	8	8	54
litauisch (142)	555	430	340	23	29	23	15	125
luxemburgisch (143)	43	33	26	2	3	1	1	10
maltesisch (145)	5	5	3	1	-	-	1	-
niederländisch (148)	1 025	814	478	214	29	41	52	211
österreichisch (151)	1 368	994	732	137	29	63	33	374
polnisch (152)	6 802	5 717	4 559	620	322	138	78	1 085
portugiesisch (153)	1 341	1 039	264	678	45	22	30	302
schwedisch (157)	273	220	129	49	20	16	6	53
slowakisch (155)	608	518	363	70	59	21	5	90
slowenisch (131)	240	183	110	26	10	35	2	57
spanisch (161)	1 300	984	658	138	100	30	58	316
tschechisch (164)	947	773	624	59	63	20	7	174
ungarisch (165)	757	667	483	103	44	23	14	90
zyprisch (181)	11	10	7	1	2	-	-	1
aus einem übrigen Staat Europas	59 177	52 829	17 306	32 838	826	1 356	503	6 348
albanisch (121)	363	317	120	109	23	61	4	46
andorranisch (123)	-	-	-	-	-	-	-	-
bosnisch-herzegowinisch (122)	2 487	2 007	458	1 198	55	275	21	480
bulgarisch (125)	649	519	307	113	57	29	13	130
isländisch (136)	24	20	9	10	1	-	-	4
ehemals jugoslawisch (138)	-	-	-	-	-	-	-	-
kroatisch (130)	3 214	2 770	784	1 573	125	278	10	444
liechtensteinisch (141)	4	3	2	-	-	1	-	1
mazedonisch (144)	1 652	1 507	186	1 143	19	154	5	145
moldauisch (146)	224	190	121	49	8	10	2	34
monegassisch (147)	-	-	-	-	-	-	-	-
norwegisch (149)	107	89	55	13	10	6	5	18
rumänisch (154)	1 954	1 713	1 335	221	104	38	15	241
russisch (160)	5 337	4 796	4 051	569	74	61	41	541
sanmarinesisch (156)	-	-	-	-	-	-	-	-
schweizerisch (158)	412	315	260	30	9	10	6	97
serbisch-montenegrinisch (132)	9 756	7 768	1 313	5 959	111	313	72	1 988
der ehem. Sowjetunion (159)	-	-	-	-	-	-	-	-
türkisch (163)	30 007	28 248	6 536	21 263	139	54	256	1 759
ukrainisch (166)	2 437	2 089	1 397	525	74	53	40	348
vatikanisch (167)	10	10	10	-	-	-	-	-
weißrussisch (belarussisch) (169)	540	468	362	63	17	13	13	72
sonst. europ. Staatsangeh. (199)	-	-	-	-	-	-	-	-

1) Einschl. staatenlos und Staatsangehörigkeit unbekannt.

## 2 Geburten

2.17 Lebendgeborene 2005 nach der Staatsangehörigkeit des Kindes sowie nach der Staatsangehörigkeit der Eltern

Staatsangehörigkeit der Mutter	Lebendgeborene insgesamt	Eltern miteinander verheiratet						Eltern nicht miteinander verheiratet
		zusammen	Staatsangehörigkeit des Vaters					
			deutsch	ausländisch				
				die gleiche wie die Mutter	eine andere als die Mutter			
				eine andere aus einem EU-Staat	eine andere aus dem restlichen Europa	eine andere nicht aus Europa <sup>1)</sup>		
<b>insgesamt</b>								
aus einem Staat Afrikas	8 837	6 270	3 499	2 369	170	26	206	2 567
ägyptisch (287)	328	313	170	132	7	-	4	15
äquatorialguineisch (274)	2	2	1	1	-	-	-	-
äthiopisch (225)	261	178	120	50	1	-	7	83
algerisch (221)	353	328	182	127	11	-	8	25
angolanisch (223)	224	117	20	85	2	-	10	107
beninisch (229)	39	23	15	2	-	-	6	16
botsuanisch (227)	-	-	-	-	-	-	-	-
burkinisch (258)	20	11	6	5	-	-	-	9
burundisch (291)	15	7	5	1	1	-	-	8
dschibutisch (230)	6	6	5	-	-	-	1	-
eritreisch (224)	246	157	121	29	3	-	4	89
gabunisch (236)	8	2	2	-	-	-	-	6
gambisch (237)	83	55	29	23	3	-	-	28
ghanaisch (238)	977	359	183	135	14	-	27	618
guinea-bissauisch (259)	5	4	-	-	4	-	-	1
guineisch (261)	78	41	24	12	1	-	4	37
ivorisch (231)	78	36	24	11	-	-	1	42
kamerunisch (262)	463	157	91	53	6	-	7	306
kapverdisch (242)	5	5	1	-	3	-	1	-
kenianisch (243)	235	154	134	9	4	-	7	81
komorisch (244)	2	2	1	-	1	-	-	-
kongolesisch (Kongo) (245)	46	32	11	16	1	-	4	14
kongolesisch (Kongo, Dem. Rep., 246)	458	253	69	171	1	-	12	205
lesothisch (226)	-	-	-	-	-	-	-	-
liberianisch (247)	14	6	2	2	1	-	1	8
libysch (248)	99	95	12	82	-	-	1	4
madagassisch (249)	17	12	9	3	-	-	-	5
malawisch (256)	2	2	-	2	-	-	-	-
malisch (251)	29	21	13	6	2	-	-	8
marokkanisch (252)	2 397	2 279	1 319	854	46	19	41	118
mauretanisch (239)	8	7	4	3	-	-	-	1
maurisch (253)	21	17	14	2	1	-	-	4
mosambikanisch (254)	44	40	6	32	-	-	2	4
namibisch (267)	19	13	11	2	-	-	-	6
nigerianisch (232)	651	312	199	89	12	-	12	339
nigrisch (255)	9	3	1	1	1	-	-	6
ruandisch (265)	18	9	7	1	-	-	1	9
sambisch (257)	9	7	5	2	-	-	-	2
santomeisch (268)	-	-	-	-	-	-	-	-
senegalesisch (269)	79	71	34	20	12	-	5	8
seychellisch (271)	1	1	1	-	-	-	-	-
sierraleonisch (272)	58	18	7	8	-	-	3	40
simbabwisch (233)	18	11	2	8	1	-	-	7
somalisch (273)	106	63	19	39	2	-	3	43
sudanesisch (276)	97	81	53	23	-	-	5	16
südafrikanisch (263)	85	73	58	11	2	1	1	12
swasiländisch (281)	1	1	1	-	-	-	-	-
tansanisch (282)	19	16	11	4	-	1	-	3
togoisch (283)	474	294	134	147	6	-	7	180
tschadisch (284)	3	3	2	-	-	-	1	-
tunesisch (285)	588	553	346	164	20	5	18	35
ugandisch (286)	38	19	14	2	1	-	2	19
zentralafrikanisch (289)	1	1	1	-	-	-	-	-
sonst. afrik. Staatsangeh. (299)	-	-	-	-	-	-	-	-

1) Einschl. staatenlos und Staatsangehörigkeit unbekannt.

## 2 Geburten

2.17 Lebendgeborene 2005 nach der Staatsangehörigkeit des Kindes sowie nach der Staatsangehörigkeit der Eltern

Staatsangehörigkeit der Mutter	Lebendgeborene insgesamt	Eltern miteinander verheiratet						Eltern nicht miteinander verheiratet
		zusammen	Staatsangehörigkeit des Vaters					
			deutsch	ausländisch				
				die gleiche wie die Mutter	eine andere als die Mutter			
				eine andere aus einem EU-Staat	eine andere aus dem restlichen Europa	eine andere nicht aus Europa <sup>1)</sup>		
<b>insgesamt</b>								
aus einem Staat Amerikas	4 289	3 631	2 679	637	224	28	63	658
amerikanisch (368)	1 238	1 097	566	466	27	17	21	141
antiguanisch (320)	-	-	-	-	-	-	-	-
argentinisch (323)	135	126	84	14	26	1	1	9
bahamaisch (324)	-	-	-	-	-	-	-	-
barbadisch (322)	-	-	-	-	-	-	-	-
belizisch (330)	2	2	1	-	-	-	1	-
bolivianisch (326)	40	36	31	3	2	-	-	4
brasilianisch (327)	896	743	657	36	43	2	5	153
chilenisch (332)	109	94	78	12	3	-	1	15
costaricanisch (334)	22	18	17	1	-	-	-	4
dominicanisch (Dominica, 333)	12	5	4	1	-	-	-	7
dominikanisch (Dominik. Rep., 335)	187	132	120	1	10	-	1	55
ecuadorianisch (336)	166	119	91	9	16	-	3	47
grenadisch (340)	-	-	-	-	-	-	-	-
guatemalteckisch (345)	16	14	11	-	2	1	-	2
guyanisch (328)	4	1	-	-	-	-	1	3
haitianisch (346)	6	6	4	-	2	-	-	-
honduranisch (347)	18	14	14	-	-	-	-	4
jamaikanisch (355)	31	22	19	2	-	-	1	9
kanadisch (348)	185	170	104	36	13	4	13	15
kolumbianisch (349)	210	164	136	6	17	2	3	46
kubanisch (351)	267	215	197	6	11	1	-	52
lucianisch (366)	-	-	-	-	-	-	-	-
mexikanisch (353)	248	234	192	22	15	-	5	14
nicaraguanisch (354)	13	11	9	1	1	-	-	2
panamaisch (357)	11	10	9	-	-	-	1	1
paraguayisch (359)	35	33	32	-	1	-	-	2
peruanisch (361)	304	251	209	11	26	-	5	53
salvadorianisch (337)	10	10	9	1	-	-	-	-
von St. Kitts und Nevis (370)	-	-	-	-	-	-	-	-
surinamisch (364)	-	-	-	-	-	-	-	-
von Trinidad und Tobago (371)	11	8	7	1	-	-	-	3
uruguayisch (365)	11	10	6	2	2	-	-	1
venezolanisch (367)	101	86	72	6	7	-	1	15
vincentisch (369)	1	-	-	-	-	-	-	1
sonst. amerik. Staatsangeh. (399)	-	-	-	-	-	-	-	-
aus einem Staat Asiens	20 325	17 087	9 902	6 308	268	117	492	3 238
afghanisch (423)	1 339	1 237	562	637	11	3	24	102
armenisch (422)	256	148	83	42	6	4	13	108
aserbaidschanisch (425)	334	155	37	97	3	11	7	179
bahrainisch (424)	-	-	-	-	-	-	-	-
bangladeschisch (460)	188	180	93	86	1	-	-	8
bhutanisch (426)	4	1	1	-	-	-	-	3
bruneiisch (429)	-	-	-	-	-	-	-	-
chinesisch (Taiwan, 465)	826	707	378	276	29	4	20	119
chinesisch (China, mit Tibet, 479)	200	162	76	73	4	1	8	38
georgisch (430)	327	229	123	61	29	5	11	98
indisch (436)	802	771	357	393	14	-	7	31
indonesisch (437)	241	228	157	59	5	-	7	13
irakisch (438)	2 093	1 614	356	1 167	7	14	70	479
iranisch (439)	738	655	364	261	5	-	25	83
israelisch (441)	145	128	59	53	4	3	9	17
japanisch (442)	446	429	224	170	20	3	12	17
jemenitisch (421)	48	38	15	19	1	-	3	10
jordanisch (445)	292	270	154	100	-	1	15	22

1) Einschl. staatenlos und Staatsangehörigkeit unbekannt.

## 2 Geburten

2.17 Lebendgeborene 2005 nach der Staatsangehörigkeit des Kindes sowie nach der Staatsangehörigkeit der Eltern

Staatsangehörigkeit der Mutter	Lebendgeborene insgesamt	Eltern miteinander verheiratet						Eltern nicht miteinander verheiratet
		zusammen	Staatsangehörigkeit des Vaters					
			deutsch	ausländisch				
				die gleiche wie die Mutter	eine andere als die Mutter			
				eine andere aus einem EU-Staat	eine andere aus dem restlichen Europa	eine andere nicht aus Europa <sup>1)</sup>		
<b>insgesamt</b>								
noch: aus einem Staat Asiens								
kambodschanisch (446)	40	33	25	8	-	-	-	7
kasachisch (444)	2 059	1 956	1 889	42	15	5	5	103
katarisch (447)	1	1	-	1	-	-	-	-
kirgisch (450)	291	272	239	18	4	5	6	19
koreanisch (Korea, Dem. Volksrep. 434)	62	58	19	38	1	-	-	4
koreanisch (Korea, Republik 467)	242	235	85	136	5	1	8	7
kuwaitisch (448)	-	-	-	-	-	-	-	-
laotisch (449)	29	27	22	2	1	-	2	2
libanesisch (451)	1 487	1 218	663	450	17	15	73	269
malaysisch (482)	46	43	31	8	2	-	2	3
maledivisch (454)	1	1	1	-	-	-	-	-
mongolisch (457)	104	75	38	31	-	3	3	29
myanmarisch (427)	7	7	3	4	-	-	-	-
nepalesisch (458)	51	43	17	24	-	-	2	8
omanisch (456)	2	2	-	2	-	-	-	-
von Timor-Leste (483)	-	-	-	-	-	-	-	-
pakistanisch (461)	1 118	1 076	602	432	27	-	15	42
philippinisch (462)	584	521	476	18	16	-	11	63
saudiarabisch (472)	13	13	2	11	-	-	-	-
singapurisch (474)	31	31	23	2	2	-	4	-
srilankisch (431)	1 085	1 053	511	515	3	-	24	32
syrisch (475)	1 060	788	390	284	8	25	81	272
tadschikisch (470)	14	9	8	1	-	-	-	5
thailändisch (476)	1 417	1 207	1 148	21	17	9	12	210
türkmenisch (471)	28	27	19	5	1	1	1	1
usbekisch (477)	162	140	94	39	2	4	1	22
der Ver. Arabischen Emirate (469)	8	8	-	8	-	-	-	-
vietnamesisch (432)	2 090	1 280	548	713	8	-	11	810
sonst. asiat. Staatsangeh. (499)	14	11	10	1	-	-	-	3
aus Australien oder einem Staat Ozeaniens	147	132	79	36	9	1	7	15
australisch (523)	99	90	54	22	6	1	7	9
von den Cookinseln (527)	-	-	-	-	-	-	-	-
fidschianisch (526)	16	15	1	14	-	-	-	1
kiribatisch (530)	2	2	2	-	-	-	-	-
marshallisch (544)	-	-	-	-	-	-	-	-
mikronesisch (545)	-	-	-	-	-	-	-	-
naurisch (531)	-	-	-	-	-	-	-	-
neuseeländisch (536)	26	23	20	-	3	-	-	3
niueanisch (533)	-	-	-	-	-	-	-	-
palauisch (537)	-	-	-	-	-	-	-	-
papua-neuguineisch (538)	-	-	-	-	-	-	-	-
salomonisch (524)	-	-	-	-	-	-	-	-
samoanisch (543)	2	2	2	-	-	-	-	-
tongaisch (541)	2	-	-	-	-	-	-	2
tuvaluisch (540)	-	-	-	-	-	-	-	-
vanuatuisch (532)	-	-	-	-	-	-	-	-
sonst. ozean. Staatsangeh. (599)	-	-	-	-	-	-	-	-
staatenlos (997)	231	147	72	53	2	4	16	84
unbekannt	1 981	1 028	209	628	10	110	71	953
insgesamt	685 795	485 673	393 339	50 274	9 990	20 507	11 563	200 122

1) Einschl. staatenlos und Staatsangehörigkeit unbekannt.

## 2 Geburten

## 2.18 Lebendgeborene 2005 nach der Religionszugehörigkeit der Eltern

Religionszugehörigkeit der Mutter	Lebendgeborene insgesamt	Davon Religionszugehörigkeit des Vaters												
		Evangelische		Römisch-katholische Kirche einschl. der unierten Riten	Orthodoxe Kirche einschl. orientalisch orthodoxe Kirche	Altkath. Kirche und verw. Gruppen	Christl. orientierte Sondergemeinschaften	Jüdische Gemeinden und Landesverbände	Islam. Religionsgemeinschaften	Andere Volks- und Weltreligionen	Freireligiöse u. Weltanschauungsgem.	Gemeinschaftslose	Unbekannt	Keine Angabe <sup>1)</sup>
		Kirche in Deutschland	Freikirche											
Evangelische Kirche in Deutschland	192 059	89 906	785	40 397	1 468	21	421	34	2 420	114	1	37 747	4 940	13 805
Evangelische Freikirche	6 843	661	5 310	290	24	-	6	-	23	4	-	348	70	107
Römisch-katholische Kirche einschl. der unierten Riten	203 014	39 235	330	117 847	1 516	24	361	26	3 189	152	2	23 924	4 345	12 063
Orthodoxe Kirche einschl. orientalisch orthodoxe Kirche	13 581	2 285	42	2 217	6 505	1	27	58	276	9	-	1 373	251	537
Altkatholische Kirche und verwandte Gruppen	72	11	-	13	-	23	2	-	1	-	-	21	-	1
Christlich orientierte Sondergemeinschaften	3 534	378	9	382	11	-	2 095	1	41	1	-	405	73	138
Jüdische Gemeinden und Landesverbände	426	35	2	32	31	-	2	209	20	-	-	59	7	29
Islamische Religionsgemeinschaften	69 059	579	18	925	83	-	15	8	62 959	23	-	1 362	565	2 522
Andere Volks- und Weltreligionen	5 029	344	5	517	5	-	8	1	18	3 257	-	546	102	226
Freireligiöse und Weltanschauungsgemeinschaften	5	2	-	-	-	-	-	-	-	-	1	1	-	1
Gemeinschaftslose	174 325	18 853	176	12 601	509	9	181	50	2 264	116	-	113 169	1 951	24 446
Unbekannt	17 848	1 319	25	1 221	45	2	8	2	218	17	1	339	11 717	2 934
Insgesamt	685 795	153 608	6 702	176 442	10 197	80	3 126	389	71 429	3 693	5	179 294	24 021	56 809

1) Keine Angabe zur Religionszugehörigkeit des Vaters bei nicht miteinander verheirateten Eltern.

## 2 Geburten

## 2.19 Mehrlingsgeburten und Mehrlingskinder

## 2.19.1 Mehrlingsgeburten

Jahr	Ins-ge-samt	Mütter mit											
		Zwillingsgeburten				Drillingsgeburten					Vier-lings-geburten	Fünf-lings-geburten	Sechs-lings-geburten
		zu-sammen	2 Knaben	1 Knabe 1 Mädchen	2 Mädchen	zu-sammen	3 Knaben	2 Knaben 1 Mädchen	1 Knabe 2 Mädchen	3 Mädchen			
1950 .....	13 209	13 103	4 346	4 712	4 045	104	24	23	32	25	2	-	-
1951 .....	13 285	13 181	4 289	4 812	4 080	103	28	17	30	28	1	-	-
1952 .....	12 810	12 698	4 218	4 545	3 935	111	29	31	24	27	1	-	-
1953 .....	12 404	12 295	4 109	4 347	3 839	107	28	23	26	30	2	-	-
1954 .....	12 828	12 728	4 211	4 529	3 988	99	34	26	17	22	1	-	-
1955 .....	13 200	13 089	4 359	4 646	4 084	111	31	33	26	21	-	-	-
1956 .....	13 427	13 307	4 485	4 565	4 257	119	22	29	33	35	1	-	-
1957 .....	13 502	13 380	4 530	4 624	4 226	122	35	32	20	35	-	-	-
1958 .....	13 544	13 428	4 531	4 709	4 188	113	24	30	32	27	3	-	-
1959 .....	14 315	14 183	4 806	4 842	4 535	128	35	25	34	34	4	-	-
1960 .....	14 621	14 509	4 937	4 809	4 763	111	25	29	34	23	1	-	-
1961 .....	14 838	14 701	4 991	5 045	4 665	137	40	21	32	44	-	-	-
1962 .....	14 787	14 657	5 004	4 987	4 666	128	28	36	31	33	2	-	-
1963 .....	14 946	14 817	4 988	5 012	4 817	128	37	30	29	32	1	-	-
1964 .....	15 144	15 028	5 080	5 084	4 864	116	31	25	23	37	-	-	-
1965 .....	14 485	14 365	4 898	4 713	4 754	117	21	24	27	45	2	1	-
1966 .....	13 920	13 773	4 717	4 605	4 451	147	49	30	28	40	-	-	-
1967 .....	13 129	13 018	4 375	4 320	4 323	110	29	24	17	40	-	1	-
1968 .....	12 294	12 186	4 241	3 926	4 019	107	24	18	23	42	1	-	-
1969 .....	11 393	11 296	3 908	3 619	3 769	95	26	16	26	27	2	-	-
1970 .....	10 354	10 250	3 581	3 225	3 444	103	23	27	27	26	1	-	-
1971 .....	9 842	9 751	3 473	2 994	3 284	91	27	30	13	21	-	-	-
1972 .....	8 624	8 558	2 930	2 744	2 884	64	12	14	16	22	1	1	-
1973 .....	7 781	7 699	2 739	2 303	2 657	81	32	15	18	16	-	1	-
1974 .....	7 634	7 554	2 760	2 241	2 553	78	23	15	20	20	2	-	-
1975 .....	7 258	7 186	2 550	2 170	2 466	72	21	11	20	20	-	-	-
1976 .....	7 567	7 488	2 634	2 230	2 624	74	21	16	16	21	4	1	-
1977 .....	7 218	7 141	2 484	2 096	2 561	75	18	22	18	17	1	1	-
1978 .....	7 304	7 243	2 555	2 044	2 644	60	16	9	19	16	1	-	-
1979 .....	7 433	7 371	2 592	2 080	2 699	60	14	14	16	16	2	-	-
1980 .....	8 067	7 967	2 793	2 271	2 903	94	21	26	20	27	4	2	-
1981 .....	7 891	7 781	2 784	2 304	2 693	103	24	25	34	20	4	2	1
1982 .....	7 967	7 867	2 882	2 201	2 784	95	17	27	27	24	4	1	-
1983 .....	7 877	7 792	2 791	2 273	2 728	76	17	22	26	11	5	3	1
1984 .....	8 044	7 909	2 806	2 247	2 856	124	29	32	28	35	7	3	1
1985 .....	8 403	8 249	2 917	2 514	2 818	137	19	40	48	30	16	1	-
1986 .....	8 945	8 792	3 080	2 647	3 065	138	26	36	41	35	11	3	1
1987 .....	9 366	9 186	3 218	2 822	3 146	158	38	42	56	22	19	3	-
1988 .....	9 721	9 483	3 325	2 977	3 181	217	40	63	68	46	19	1	1
1989 .....	9 779	9 544	3 268	2 982	3 294	215	48	65	62	40	20	-	-
1990 .....	10 241	10 024	3 444	3 087	3 493	204	32	68	61	43	13	-	-
1991 .....	9 865	9 620	3 300	3 140	3 180	234	53	69	76	36	11	-	-
1992 .....	9 816	9 564	3 349	2 958	3 257	240	41	90	67	42	12	-	-
1993 .....	10 113	9 826	3 314	3 168	3 344	276	49	89	96	42	11	-	-
1994 .....	10 017	9 744	3 377	3 184	3 183	262	38	99	71	54	11	-	-
1995 .....	10 385	10 095	3 399	3 294	3 402	280	56	87	86	51	8	2	-
1996 .....	11 465	11 063	3 839	3 687	3 537	386	67	118	130	71	16	-	-
1997 .....	11 879	11 465	3 742	3 888	3 835	401	70	136	142	53	13	-	-
1998 .....	12 203	11 702	3 807	4 149	3 746	491	80	159	178	74	9	1	-
1999 .....	11 976	11 481	3 692	4 125	3 664	486	91	172	154	69	8	1	-
2000 .....	11 953	11 546	3 791	4 079	3 676	398	77	125	127	69	7	2	-
2001 .....	11 421	11 064	3 599	3 936	3 529	346	69	92	118	67	11	-	-
2002 .....	11 780	11 438	3 811	4 042	3 585	341	53	110	106	72	1	-	-
2003 .....	11 448	11 148	3 541	4 022	3 585	295	58	73	99	65	5	-	-
2004 .....	12 380	12 032	3 844	4 351	3 837	338	55	113	100	70	9	1	-
2005 .....	10 699	10 447	3 370	3 652	3 425	242	53	76	72	41	10	-	-

## 2 Geburten

2.19 Mehrlingsgeburten und Mehrlingskinder  
2.19.2 Mehrlingskinder

Jahr	Ins- ge- sammt	Knaben				Mädchen				Lebend- geborene ins- gesamt	Tot- geborene ins- gesamt <sup>1)</sup>	Geborene		Knaben	Mädchen
		Lebendgeborene		Totgeborene <sup>1)</sup>		Lebendgeborene		Totgeborene <sup>1)</sup>				davon			
		ehe- lich <sup>2)</sup>	nichtehe- lich <sup>3)</sup>	ehe- lich <sup>2)</sup>	nichtehe- lich <sup>3)</sup>	ehe- lich <sup>2)</sup>	nichtehe- lich <sup>3)</sup>	ehe- lich <sup>2)</sup>	nichtehe- lich <sup>3)</sup>			ehe- lich <sup>2)</sup>	nichtehe- lich <sup>3)</sup>		
1950	26 526	11 619	1 254	614	72	11 233	1 141	526	67	25 247	1 279	23 992	2 534	13 559	12 967
1951	26 675	11 613	1 222	624	81	11 322	1 200	537	76	25 357	1 318	24 096	2 579	13 540	13 135
1952	25 733	11 289	1 182	601	83	10 870	1 115	514	79	24 456	1 277	23 274	2 459	13 155	12 578
1953	24 919	11 081	1 016	541	85	10 595	1 057	477	67	23 749	1 170	22 694	2 225	12 723	12 196
1954	25 757	11 343	1 134	586	63	11 043	1 041	481	66	24 561	1 196	23 453	2 304	13 126	12 631
1955	26 511	11 845	1 002	630	72	11 363	982	551	66	25 192	1 319	24 389	2 122	13 549	12 962
1956	26 975	12 090	972	567	64	11 811	863	530	78	25 736	1 239	24 998	1 977	13 693	13 282
1957	27 126	12 218	1 028	579	48	11 727	983	491	52	25 956	1 170	25 015	2 111	13 873	13 253
1958	27 207	12 420	921	550	49	11 800	959	462	46	26 100	1 107	25 232	1 975	13 940	13 267
1959	28 766	13 100	966	542	43	12 604	993	475	43	27 663	1 103	26 721	2 045	14 651	14 115
1960	29 355	13 267	965	573	49	12 992	1 035	424	50	28 259	1 096	27 256	2 099	14 854	14 501
1961	29 813	13 694	924	553	50	13 136	946	459	51	28 700	1 113	27 842	1 971	15 221	14 592
1962	29 706	13 633	1 001	498	51	13 218	866	403	36	28 718	988	27 752	1 954	15 183	14 523
1963	30 022	13 779	857	506	49	13 495	887	416	33	29 018	1 004	28 196	1 826	15 191	14 831
1964	30 404	14 096	817	462	35	13 725	812	431	26	29 450	954	28 714	1 690	15 410	14 994
1965	29 094	13 380	773	464	35	13 276	736	384	46	28 165	929	27 504	1 590	14 652	14 442
1966	27 987	13 105	754	398	17	12 550	792	351	20	27 201	786	26 404	1 583	14 274	13 713
1967	26 371	12 105	749	353	21	12 023	791	301	28	25 668	703	24 782	1 589	13 228	13 143
1968	24 697	11 480	704	340	15	11 116	690	335	17	23 990	707	23 271	1 426	12 539	12 158
1969	22 885	10 544	708	299	24	10 316	714	263	17	22 282	603	21 422	1 463	11 575	11 310
1970	20 813	9 525	704	281	27	9 344	637	271	24	20 210	603	19 421	1 392	10 537	10 276
1971	19 775	9 035	774	267	17	8 808	644	206	24	19 261	514	18 316	1 459	10 093	9 682
1972	17 317	7 792	678	196	20	7 819	639	159	14	16 928	389	15 966	1 351	8 686	8 631
1973	15 646	7 106	615	195	10	6 984	586	139	11	15 291	355	14 424	1 222	7 926	7 720
1974	15 350	7 076	608	174	24	6 770	556	135	7	15 010	340	14 155	1 195	7 882	7 468
1975	14 588	6 676	530	150	19	6 589	484	133	7	14 279	309	13 548	1 040	7 375	7 213
1976	15 219	6 895	553	153	15	6 870	569	148	16	14 887	332	14 066	1 153	7 616	7 603
1977	14 516	6 496	532	148	9	6 642	564	115	10	14 234	282	13 401	1 115	7 185	7 331
1978	14 670	6 436	661	128	16	6 647	643	125	14	14 387	283	13 336	1 334	7 241	7 429
1979	14 930	6 520	699	104	28	6 746	678	132	23	14 643	287	13 502	1 428	7 351	7 579
1980	16 242	7 098	760	131	19	7 311	787	115	21	15 956	286	14 655	1 587	8 008	8 234
1981	15 903	7 113	812	108	12	6 999	738	107	14	15 662	241	14 327	1 576	8 045	7 858
1982	16 040	7 046	942	99	17	6 906	920	100	10	15 814	226	14 151	1 889	8 104	7 936
1983	15 853	6 931	945	98	17	6 810	944	92	16	15 630	223	13 931	1 922	7 991	7 862
1984	16 239	6 949	1 004	99	7	7 003	1 078	86	13	16 034	205	14 137	2 102	8 059	8 180
1985	16 978	7 471	992	91	22	7 255	1 052	81	14	16 770	208	14 898	2 080	8 576	8 402
1986	18 063	7 771	1 156	84	25	7 894	1 045	78	10	17 866	197	15 827	2 236	9 036	9 027
1987	18 937	8 303	1 138	101	19	8 223	1 060	80	13	18 724	213	16 707	2 230	9 561	9 376
1988	19 704	8 818	1 066	80	17	8 579	1 062	72	10	19 525	179	17 549	2 155	9 981	9 723
1989	19 813	8 673	1 132	73	14	8 704	1 133	73	11	19 642	171	17 523	2 290	9 892	9 921
1990	20 712	9 089	1 126	68	10	9 097	1 240	71	11	20 552	160	18 325	2 387	10 293	10 419
1991	19 986	8 974	1 094	68	2	8 649	1 126	63	10	19 843	143	17 754	2 232	10 138	9 848
1992	19 896	8 906	1 066	58	14	8 711	1 076	57	8	19 759	137	17 732	2 164	10 044	9 852
1993	20 524	9 087	1 099	52	7	9 036	1 184	54	5	20 406	118	18 229	2 295	10 245	10 279
1994	20 318	9 115	1 130	85	19	8 778	1 099	73	19	20 122	196	18 051	2 267	10 349	9 969
1995	21 072	9 119	1 256	136	28	9 182	1 260	80	11	20 817	255	18 517	2 555	10 539	10 533
1996	23 348	10 303	1 501	139	16	9 868	1 421	81	19	23 093	255	20 391	2 957	11 959	11 389
1997	24 185	10 393	1 492	114	25	10 488	1 566	91	16	23 939	246	21 086	3 099	12 024	12 161
1998	24 918	10 819	1 605	78	13	10 578	1 723	71	31	24 725	193	21 546	3 372	12 515	12 403
1999	24 457	10 378	1 802	97	17	10 275	1 787	89	12	24 242	215	20 839	3 618	12 294	12 163
2000	24 324	10 244	1 920	99	19	9 951	2 011	68	12	24 126	198	20 362	3 962	12 282	12 042
2001	23 210	9 560	2 008	80	18	9 565	1 899	61	19	23 032	178	19 266	3 944	11 666	11 544
2002	23 903	10 009	2 044	71	26	9 759	1 902	69	23	23 714	189	19 908	3 995	12 150	11 753
2003	23 201	9 451	1 992	66	26	9 568	2 000	76	22	23 011	190	19 161	4 040	11 535	11 666
2004	25 119	10 297	2 135	76	39	10 265	2 214	57	36	24 911	208	20 695	4 424	12 547	12 572
2005	21 660	8 489	2 223	56	27	8 493	2 289	59	24	21 494	166	17 097	4 563	10 795	10 865

1) Seit 1.4.94 geringere Gewichtsgrenze (Geburtsgewicht mindestens 500 Gramm).

2) Seit 1.7.1998 "Kinder miteinander verheirateter Eltern".

3) Seit 1.7.1998 "Kinder nicht miteinander verheirateter Eltern".



## 2 Geburten

## 2.19 Mehrlingsgeburten und Mehrlingskinder

## 2.19.3 Verhältniszahlen

Jahr	Von 1 000 Frauen, die ein Kind geboren haben, hatten Mehrlingsgeburten			Von 1 000 Geborenen waren Mehrlingskinder			Von 1 000 Mehrlingskindern waren						Knaben je 1 000 lebend- geborene weibliche Mehrlings- kinder
	ins- gesamt	darunter		ins- gesamt	darunter		lebend- geborene	tot- geboren <sup>1)</sup>	ehe- lich <sup>2)</sup>	nicht- ehelich <sup>3)</sup>	Knaben	Mädchen	
		Zwillings- geburten	Drillings- geburten		Zwillinge	Drillinge							
1950 .....	11,7	11,6	0,1	23,2	23,0	0,3	952	48	904	96	511	489	1 040
1951 .....	11,9	11,8	0,1	23,6	23,3	0,3	951	49	903	97	508	492	1 025
1952 .....	11,5	11,4	0,1	22,8	22,5	0,3	950	50	904	96	511	489	1 041
1953 .....	11,2	11,1	0,1	22,3	22,0	0,3	953	47	911	89	511	489	1 038
1954 .....	11,5	11,4	0,1	22,7	22,5	0,3	954	46	911	89	510	490	1 033
1955 .....	11,8	11,7	0,1	23,3	23,1	0,3	950	50	920	80	511	489	1 041
1956 .....	11,7	11,6	0,1	23,3	23,0	0,3	954	46	927	73	508	492	1 031
1957 .....	11,5	11,4	0,1	22,9	22,6	0,3	957	43	922	78	511	489	1 042
1958 .....	11,5	11,4	0,1	22,8	22,5	0,3	959	41	927	73	512	488	1 046
1959 .....	11,5	11,4	0,1	22,8	22,4	0,3	962	38	929	71	509	491	1 034
1960 .....	11,5	11,5	0,1	22,9	22,6	0,3	963	37	928	72	506	494	1 015
1961 .....	11,3	11,2	0,1	22,4	22,1	0,3	963	37	934	66	511	489	1 038
1962 .....	11,2	11,1	0,1	22,2	22,0	0,3	967	33	934	66	511	489	1 039
1963 .....	11,0	10,9	0,1	21,9	21,6	0,3	967	33	939	61	506	494	1 018
1964 .....	11,1	11,1	0,1	22,1	21,9	0,3	969	31	944	56	507	493	1 026
1965 .....	10,9	10,8	0,1	21,7	21,4	0,3	968	32	945	55	504	496	1 010
1966 .....	10,5	10,4	0,1	21,0	20,7	0,3	972	28	943	57	510	490	1 039
1967 .....	10,3	10,2	0,1	20,5	20,2	0,3	973	27	940	60	502	498	1 003
1968 .....	10,1	10,0	0,1	20,1	19,8	0,3	971	29	942	58	508	492	1 032
1969 .....	10,0	9,9	0,1	19,8	19,6	0,2	974	26	936	64	506	494	1 020
1970 .....	9,9	9,8	0,1	19,7	19,4	0,3	971	29	933	67	506	494	1 025
1971 .....	9,7	9,6	0,1	19,3	19,1	0,3	974	26	926	74	510	490	1 038
1972 .....	9,6	9,5	0,1	19,0	18,8	0,2	978	22	922	78	502	498	1 001
1973 .....	9,5	9,4	0,1	19,0	18,7	0,3	977	23	922	78	507	493	1 020
1974 .....	9,5	9,4	0,1	18,9	18,6	0,3	978	22	922	78	513	487	1 049
1975 .....	9,3	9,2	0,1	18,5	18,2	0,3	979	21	929	71	506	494	1 019
1976 .....	9,5	9,4	0,1	18,9	18,6	0,3	978	22	924	76	500	500	1 001
1977 .....	9,0	8,9	0,1	17,9	17,6	0,3	981	19	923	77	495	505	975
1978 .....	9,1	9,0	0,1	18,0	17,8	0,2	981	19	909	91	494	506	974
1979 .....	9,1	9,0	0,1	18,2	17,9	0,2	981	19	904	96	492	508	972
1980 .....	9,4	9,2	0,1	18,7	18,3	0,3	982	18	902	98	493	507	970
1981 .....	9,2	9,1	0,1	18,3	18,0	0,4	985	15	901	99	506	494	1 024
1982 .....	9,3	9,2	0,1	18,5	18,2	0,3	986	14	882	118	505	495	1 021
1983 .....	9,6	9,5	0,1	19,1	18,7	0,3	986	14	879	121	504	496	1 016
1984 .....	10,0	9,8	0,2	19,9	19,4	0,5	987	13	871	129	496	504	984
1985 .....	10,4	10,2	0,2	20,8	20,2	0,5	988	12	877	123	505	495	1 019
1986 .....	10,6	10,4	0,2	21,2	20,6	0,5	989	11	876	124	500	500	999
1987 .....	10,9	10,7	0,2	21,7	21,1	0,5	989	11	882	118	505	495	1 017
1988 .....	11,0	10,7	0,2	22,0	21,2	0,7	991	9	891	109	507	493	1 025
1989 .....	11,2	10,9	0,2	22,4	21,6	0,7	991	9	884	116	499	501	997
1990 .....	11,4	11,2	0,2	22,8	22,1	0,7	992	8	885	115	497	503	988
1991 .....	12,0	11,7	0,3	24,0	23,1	0,8	993	7	888	112	507	493	1 030
1992 .....	12,2	11,9	0,3	24,5	23,6	0,9	993	7	891	109	505	495	1 019
1993 .....	12,8	12,4	0,3	25,6	24,5	1,0	994	6	888	112	499	501	997
1994 .....	13,1	12,8	0,3	26,3	25,2	1,0	990	10	888	112	509	491	1 037
1995 .....	13,7	13,3	0,4	27,4	26,3	1,1	988	12	879	121	500	500	994
1996 .....	14,6	14,0	0,5	29,2	27,7	1,4	989	11	873	127	512	488	1 046
1997 .....	14,8	14,3	0,5	29,6	28,1	1,5	990	10	872	128	497	503	986
1998 .....	15,7	15,1	0,6	31,6	29,7	1,9	992	8	865	135	502	498	1 010
1999 .....	15,7	15,1	0,6	31,6	29,7	1,9	991	9	852	148	503	497	1 010
2000 .....	15,8	15,2	0,5	31,6	30,0	1,6	992	8	837	163	505	495	1 017
2001 .....	15,7	15,2	0,5	31,5	30,0	1,4	992	8	830	170	503	497	1 009
2002 .....	16,6	16,1	0,5	33,1	31,7	1,4	992	8	833	167	508	492	1 034
2003 .....	16,4	16,0	0,4	32,7	31,4	1,2	992	8	826	174	497	503	989
2004 .....	17,8	17,3	0,5	35,5	34,0	1,4	992	8	824	176	500	500	998
2005 .....	15,8	15,4	0,4	31,5	30,4	1,1	992	8	789	211	498	502	994

1) Seit 1.4.94 geringere Gewichtsgrenze (Geburtsgewicht mindestens 500 Gramm).

2) Seit 1.7.1998 "Kinder miteinander verheirateter Eltern".

3) Seit 1.7.1998 "Kinder nicht miteinander verheirateter Eltern".

## 2.20 Geborene, Lebendgeborene sowie Einzel- und Mehrlingskinder 2005

Lfd. Nr.	Geburtsgewicht von ... bis unter ... Gramm	Insgesamt						Davon waren bei der Geburt								
		unter 30			30 - 35			35 - 40								
		insgesamt	männl.	weibl.	zusammen	männl.	weibl.	zusammen	männl.	weibl.	zusammen	männl.	weibl.			
<b>Geborene</b>																
1	unter 500	389	194	195	275	147	128	35	13	22	1	1	-			
2	500 - 1 000	3 811	1 917	1 894	500	254	246	1 860	951	909	923	459	464			
3	1 000 - 1 500	5 004	2 542	2 462	22	11	11	194	108	86	2 262	1 165	1 097			
4	1 500 - 2 000	9 897	4 759	5 138	8	3	5	24	10	14	407	203	204			
5	2 000 - 2 500	29 133	13 459	15 674	4	3	1	12	5	7	22	10	12			
6	unter 2 500	48 234	22 871	25 363	809	418	391	2 125	1 087	1 038	3 615	1 838	1 777			
7	2 500 - 3 000	108 907	47 880	61 027	5	3	2	17	6	11	9	4	5			
8	3 000 - 3 500	251 647	120 003	131 644	4	2	2	18	8	10	18	11	7			
9	3 500 - 4 000	205 647	114 594	91 053	1	1	-	2	-	2	23	12	11			
10	4 000 - 4 500	62 801	40 144	22 657	-	-	-	1	1	-	7	5	2			
11	4 500 - 5 000	9 029	6 297	2 732	-	-	-	1	1	-	-	-	-			
12	5 000 und mehr	876	639	237	-	-	-	-	-	-	-	-	-			
13	2 500 und mehr	638 907	329 557	309 350	10	6	4	39	16	23	57	32	25			
14	Ohne Angabe	1 141	599	542	4	3	1	1	1	-	2	1	1			
15	Insgesamt	688 282	353 027	335 255	823	427	396	2 165	1 104	1 061	3 674	1 871	1 803			
<b>Lebend</b>																
16	unter 500	389	194	195	275	147	128	35	13	22	1	1	-			
17	500 - 1 000	3 019	1 504	1 515	311	149	162	1 456	737	719	779	386	393			
18	1 000 - 1 500	4 682	2 379	2 303	20	10	10	167	92	75	2 108	1 088	1 020			
19	1 500 - 2 000	9 577	4 603	4 974	7	3	4	19	7	12	385	192	193			
20	2 000 - 2 500	28 850	13 334	15 516	4	3	1	12	5	7	20	9	11			
21	unter 2 500	46 517	22 014	24 503	617	312	305	1 689	854	835	3 293	1 676	1 617			
22	2 500 - 3 000	108 605	47 719	60 886	5	3	2	17	6	11	9	4	5			
23	3 000 - 3 500	251 384	119 869	131 515	4	2	2	18	8	10	18	11	7			
24	3 500 - 4 000	205 509	114 517	90 992	1	1	-	2	-	2	23	12	11			
25	4 000 - 4 500	62 766	40 121	22 645	-	-	-	1	1	-	7	5	2			
26	4 500 - 5 000	9 017	6 289	2 728	-	-	-	1	1	-	-	-	-			
27	5 000 und mehr	873	637	236	-	-	-	-	-	-	-	-	-			
28	2 500 und mehr	638 154	329 152	309 002	10	6	4	39	16	23	57	32	25			
29	Ohne Angabe	1 124	591	533	2	2	-	-	-	-	2	1	1			
30	Insgesamt	685 795	351 757	334 038	629	320	309	1 728	870	858	3 352	1 709	1 643			
<b>Einzel</b>																
31	unter 500	311	152	159	217	114	103	26	10	16	-	-	-			
32	500 - 1 000	3 052	1 546	1 506	422	213	209	1 497	768	729	733	365	368			
33	1 000 - 1 500	3 525	1 815	1 710	19	11	8	136	76	60	1 609	847	762			
34	1 500 - 2 000	6 553	3 239	3 314	5	2	3	16	8	8	273	140	133			
35	2 000 - 2 500	22 129	10 258	11 871	4	3	1	12	5	7	14	6	8			
36	unter 2 500	35 570	17 010	18 560	667	343	324	1 687	867	820	2 629	1 358	1 271			
37	2 500 - 3 000	102 151	44 307	57 844	5	3	2	16	6	10	6	3	3			
38	3 000 - 3 500	249 687	118 813	130 874	4	2	2	18	8	10	17	10	7			
39	3 500 - 4 000	205 448	114 470	90 978	1	1	-	2	-	2	23	12	11			
40	4 000 - 4 500	62 798	40 141	22 657	-	-	-	1	1	-	7	5	2			
41	4 500 - 5 000	9 029	6 297	2 732	-	-	-	1	1	-	-	-	-			
42	5 000 und mehr	876	639	237	-	-	-	-	-	-	-	-	-			
43	2 500 und mehr	629 989	324 667	305 322	10	6	4	38	16	22	53	30	23			
44	Ohne Angabe	1 063	555	508	3	2	1	1	1	-	2	1	1			
45	Insgesamt	666 622	342 232	324 390	680	351	329	1 726	884	842	2 684	1 389	1 295			
<b>Mehrlings</b>																
46	unter 500	78	42	36	58	33	25	9	3	6	1	1	-			
47	500 - 1 000	759	371	388	78	41	37	363	183	180	190	94	96			
48	1 000 - 1 500	1 479	727	752	3	-	3	58	32	26	653	318	335			
49	1 500 - 2 000	3 344	1 520	1 824	3	1	2	8	2	6	134	63	71			
50	2 000 - 2 500	7 004	3 201	3 803	-	-	-	-	-	-	8	4	4			
51	unter 2 500	12 664	5 861	6 803	142	75	67	438	220	218	986	480	506			
52	2 500 - 3 000	6 756	3 573	3 183	-	-	-	1	-	1	3	1	2			
53	3 000 - 3 500	1 960	1 190	770	-	-	-	-	-	-	1	1	-			
54	3 500 - 4 000	199	124	75	-	-	-	-	-	-	-	-	-			
55	4 000 - 4 500	3	3	-	-	-	-	-	-	-	-	-	-			
56	4 500 - 5 000	-	-	-	-	-	-	-	-	-	-	-	-			
57	5 000 und mehr	-	-	-	-	-	-	-	-	-	-	-	-			
58	2 500 und mehr	8 918	4 890	4 028	-	-	-	1	-	1	4	2	2			
59	Ohne Angabe	78	44	34	1	1	-	-	-	-	-	-	-			
60	Insgesamt	21 660	10 795	10 865	143	76	67	439	220	219	990	482	508			

nach Körperlänge und Gewicht bei der Geburt

von ... bis unter ... cm lang															Lfd. Nr.
40 - 45			45 - 50			50 - 55			55 und mehr			ohne Angabe			
zu- sammen	davon		zu- sammen	davon		zu- sammen	davon		zu- sammen	davon		zu- sammen	davon		
	männl.	weibl.		männl.	weibl.		männl.	weibl.		männl.	weibl.		männl.	weibl.	
<b>insgesamt</b>															
-	-	-	-	-	-	-	-	-	-	-	-	-	78	33	45
36	19	17	5	2	3	-	-	-	-	-	-	-	487	232	255
2 055	982	1 073	58	29	29	10	8	2	-	-	-	-	403	239	164
6 504	3 096	3 408	2 488	1 188	1 300	18	9	9	2	2	-	-	446	248	198
4 133	1 905	2 228	23 181	10 649	12 532	1 346	644	702	8	3	5	-	427	240	187
12 728	6 002	6 726	25 732	11 868	13 864	1 374	661	713	10	5	5	-	1 841	992	849
571	250	321	65 973	28 110	37 863	41 966	19 309	22 657	108	51	57	-	258	147	111
54	23	31	41 457	17 397	24 060	204 357	99 302	105 055	5 531	3 149	2 382	-	208	111	97
11	7	4	4 390	1 929	2 461	170 298	93 311	76 987	30 753	19 234	11 519	-	169	100	69
8	5	3	85	47	38	33 725	20 470	13 255	28 920	19 581	9 339	-	55	35	20
1	1	-	14	7	7	2 227	1 447	780	6 777	4 834	1 943	-	9	7	2
-	-	-	-	-	-	70	48	22	803	588	215	-	3	3	12
645	286	359	111 919	47 490	64 429	452 643	233 887	218 756	72 892	47 437	25 455	-	702	403	299
2	2	-	6	2	4	31	19	12	3	1	2	-	1 092	570	522
13 375	6 290	7 085	137 657	59 360	78 297	454 048	234 567	219 481	72 905	47 443	25 462	-	3 635	1 965	1 670
<b>geborene</b>															
-	-	-	-	-	-	-	-	-	-	-	-	-	78	33	45
32	19	13	5	2	3	-	-	-	-	-	-	-	436	211	225
1 931	920	1 011	53	27	26	9	7	2	-	-	-	-	394	235	159
6 338	3 010	3 328	2 373	1 139	1 234	17	8	9	2	2	-	-	436	242	194
4 100	1 890	2 210	22 969	10 557	12 412	1 314	629	685	8	3	5	-	423	238	185
12 401	5 839	6 562	25 400	11 725	13 675	1 340	644	696	10	5	5	-	1 767	959	808
568	248	320	65 849	28 042	37 807	41 798	19 222	22 576	106	50	56	-	253	144	109
54	23	31	41 434	17 385	24 049	204 132	99 187	104 945	5 517	3 142	2 375	-	207	111	96
11	7	4	4 388	1 928	2 460	170 208	93 263	76 945	30 709	19 208	11 501	-	167	98	69
8	5	3	85	47	38	33 709	20 459	13 250	28 902	19 569	9 333	-	54	35	19
1	1	-	14	7	7	2 225	1 445	780	6 767	4 828	1 939	-	9	7	2
-	-	-	-	-	-	70	48	22	800	586	214	-	3	3	27
642	284	358	111 770	47 409	64 361	452 142	233 624	218 518	72 801	47 383	25 418	-	693	398	295
2	2	-	5	2	3	31	19	12	3	1	2	-	1 079	564	515
13 045	6 125	6 920	137 175	59 136	78 039	453 513	234 287	219 226	72 814	47 389	25 425	-	3 539	1 921	1 618
<b>geborene</b>															
-	-	-	-	-	-	-	-	-	-	-	-	-	68	28	40
28	14	14	4	2	2	-	-	-	-	-	-	-	368	184	184
1 444	700	744	44	22	22	10	8	2	-	-	-	-	263	151	112
4 255	2 089	2 166	1 722	835	887	17	9	8	2	2	-	-	263	154	109
2 974	1 410	1 564	17 716	8 131	9 585	1 133	548	585	7	2	5	-	269	153	116
8 701	4 213	4 488	19 486	8 990	10 496	1 160	565	595	9	4	5	-	1 231	670	561
463	193	270	61 156	25 641	35 515	40 186	18 290	21 896	107	50	57	-	212	121	91
52	21	31	40 925	17 115	23 810	202 954	98 411	104 543	5 518	3 141	2 377	-	199	105	94
11	7	4	4 376	1 921	2 455	170 133	93 209	76 924	30 735	19 220	11 515	-	167	100	67
8	5	3	85	47	38	33 724	20 469	13 255	28 918	19 579	9 339	-	55	35	20
1	1	-	14	7	7	2 227	1 447	780	6 777	4 834	1 943	-	9	7	2
-	-	-	-	-	-	70	48	22	803	588	215	-	3	3	42
535	227	308	106 556	44 731	61 825	449 294	231 874	217 420	72 858	47 412	25 446	-	645	371	274
1	1	-	6	2	4	31	19	12	3	1	2	-	1 016	528	488
9 237	4 441	4 796	126 048	53 723	72 325	450 485	232 458	218 027	72 870	47 417	25 453	-	2 892	1 569	1 323
<b>kinder</b>															
-	-	-	-	-	-	-	-	-	-	-	-	-	10	5	5
8	5	3	1	-	1	-	-	-	-	-	-	-	119	48	71
611	282	329	14	7	7	-	-	-	-	-	-	-	140	88	52
2 249	1 007	1 242	766	353	413	1	-	1	-	-	-	-	183	94	89
1 159	495	664	5 465	2 518	2 947	213	96	117	1	1	-	-	158	87	71
4 027	1 789	2 238	6 246	2 878	3 368	214	96	118	1	1	-	-	610	322	288
108	57	51	4 817	2 469	2 348	1 780	1 019	761	1	1	-	-	46	26	20
2	2	-	532	282	250	1 403	891	512	13	8	5	-	9	6	3
-	-	-	14	8	6	165	102	63	18	14	4	-	2	-	2
-	-	-	-	-	-	1	1	-	2	2	-	-	-	-	-
-	-	-	-	-	-	-	-	-	-	-	-	-	-	-	-
-	-	-	-	-	-	-	-	-	-	-	-	-	-	-	-
110	59	51	5 363	2 759	2 604	3 349	2 013	1 336	34	25	9	-	57	32	25
1	1	-	-	-	-	-	-	-	-	-	-	-	76	42	34
4 138	1 849	2 289	11 609	5 637	5 972	3 563	2 109	1 454	35	26	9	-	743	396	347

## 2 Geburten

### 2.21 Lebend- und Totgeborene 2005 nach Geschlecht, Familienstand der Eltern und Geburtsgewicht

Geburtsgewicht von ... bis unter ... Gramm	Lebendgeborene			Davon						Totgeborene		
				Eltern miteinander verheiratet			Eltern nicht miteinander verheiratet					
	insgesamt	männlich	weiblich	zusammen	männlich	weiblich	zusammen	männlich	weiblich	insgesamt	männlich	weiblich
unter 1 000 .....	3 408	1 698	1 710	2 208	1 094	1 114	1 200	604	596	792	413	379
1 000 - 2 000 .....	14 259	6 982	7 277	9 537	4 632	4 905	4 722	2 350	2 372	642	319	323
2 000 - 2 500 .....	28 850	13 334	15 516	19 080	8 868	10 212	9 770	4 466	5 304	283	125	158
unter 2 500 .....	46 517	22 014	24 503	30 825	14 594	16 231	15 692	7 420	8 272	1717	857	860
2 500 - 3 000 .....	108 605	47 719	60 886	72 495	31 738	40 757	36 110	15 981	20 129	302	161	141
3 000 - 3 500 .....	251 384	119 869	131 515	176 419	83 715	92 704	74 965	36 154	38 811	263	134	129
3 500 - 4 000 .....	205 509	114 517	90 992	150 337	83 289	67 048	55 172	31 228	23 944	138	77	61
4 000 - 4 500 .....	62 766	40 121	22 645	47 197	30 172	17 025	15 569	9 949	5 620	35	23	12
4 500 - 5 000 .....	9 017	6 289	2 728	6 954	4 847	2 107	2 063	1 442	621	12	8	4
5 000 und mehr ...	873	637	236	668	488	180	205	149	56	3	2	1
Ohne Angabe .....	1 124	591	533	778	412	366	346	179	167	17	8	9
Insgesamt ...	685 795	351 757	334 038	485 673	249 255	236 418	200 122	102 502	97 620	2 487	1 270	1 217

### 2.22 Lebend- und Totgeborene mit einem Geburtsgewicht von unter 2 500 Gramm

Jahr	Lebendgeborene			Totgeborene <sup>1)</sup>				Lebend- und Totgeborene <sup>1)</sup>			
	insgesamt		darunter unter 2 500 Gramm	insgesamt		darunter unter 2 500 Gramm		insgesamt		darunter unter 2 500 Gramm	
	Anzahl	%	Anzahl	%	Anzahl	%	Anzahl	%			
1991 .....	830 019	47 863	5,8	2 741	1 453	53,0	832 760	49 316	5,9		
1992 .....	809 114	46 646	5,8	2 660	1 453	54,6	811 774	48 099	5,9		
1993 .....	798 447	46 106	5,8	2 467	1 294	52,5	800 914	47 400	5,9		
1994 .....	769 603	46 194	6,0	3 113	2 020	64,9	772 716	48 214	6,2		
1995 .....	765 221	46 673	6,1	3 405	2 264	66,5	768 626	48 937	6,4		
1996 .....	796 013	48 821	6,1	3 573	2 424	67,8	799 586	51 245	6,4		
1997 .....	812 173	50 051	6,2	3 510	2 334	66,5	815 683	52 385	6,4		
1998 .....	785 034	49 853	6,4	3 190	2 062	64,6	788 224	51 915	6,6		
1999 .....	770 744	50 294	6,5	3 118	2 084	66,8	773 862	52 378	6,8		
2000 .....	766 999	49 264	6,4	3 084	1 996	64,7	770 083	51 260	6,7		
2001 .....	734 475	48 101	6,5	2 881	1 905	66,1	737 356	50 006	6,8		
2002 .....	719 250	48 278	6,7	2 700	1 802	66,7	721 950	50 080	6,9		
2003 .....	706 721	47 851	6,8	2 699	1 806	66,9	709 420	49 657	7,0		
2004 .....	705 622	48 983	6,9	2 728	1 921	70,4	708 350	50 904	7,2		
2005 .....	685 795	46 517	6,8	2 487	1 717	69,0	688 282	48 234	7,0		

1) Seit 1.4.94 geringere Gewichtsgrenze (Geburtsgewicht mindestens 500 Gramm).

### 2.23 Lebendgeborene mit einem Geburtsgewicht von unter 2 500 Gramm nach Geschlecht

Jahr	Männlich			Weiblich			Insgesamt		
	zusammen		darunter unter 2 500 Gramm	zusammen		darunter unter 2 500 Gramm	insgesamt		darunter unter 2 500 Gramm
	Anzahl	%	Anzahl	%	Anzahl	%	Anzahl	%	
1991 .....	426 098	22 609	5,3	403 921	25 254	6,3	830 019	47 863	5,8
1992 .....	414 807	21 949	5,3	394 307	24 697	6,3	809 114	46 646	5,8
1993 .....	410 071	21 757	5,3	388 376	24 349	6,3	798 447	46 106	5,8
1994 .....	395 869	21 890	5,5	373 734	24 304	6,5	769 603	46 194	6,0
1995 .....	392 729	21 958	5,6	372 492	24 715	6,6	765 221	46 673	6,1
1996 .....	409 213	23 346	5,7	386 800	25 475	6,6	796 013	48 821	6,1
1997 .....	417 006	23 732	5,7	395 167	26 319	6,7	812 173	50 051	6,2
1998 .....	402 865	23 599	5,9	382 169	26 254	6,9	785 034	49 853	6,4
1999 .....	396 296	23 937	6,0	374 448	26 357	7,0	770 744	50 294	6,5
2000 .....	393 323	23 578	6,0	373 676	25 686	6,9	766 999	49 264	6,4
2001 .....	377 586	22 884	6,1	356 889	25 217	7,1	734 475	48 101	6,5
2002 .....	369 277	22 920	6,2	349 973	25 358	7,2	719 250	48 278	6,7
2003 .....	362 709	22 598	6,2	344 012	25 253	7,3	706 721	47 851	6,8
2004 .....	362 017	23 280	6,4	343 605	25 703	7,5	705 622	48 983	6,9
2005 .....	351 757	22 014	6,3	334 038	24 503	7,3	685 795	46 517	6,8

## 2 Geburten

### 2.24 Monatliche Geburtenziffern

Jahr	Lebendgeborene je 1 000 Einwohner <sup>1)</sup>												
	Januar	Februar	März	April	Mai	Juni	Juli	August	September	Oktober	November	Dezember	Insgesamt
<b>Deutschland</b>													
1990	11,3	11,6	11,4	11,1	11,4	11,2	12,0	12,1	12,3	11,3	10,8	10,4	11,4
1991	10,9	10,8	10,5	10,4	10,4	10,5	10,9	10,6	10,9	9,7	9,6	9,4	10,4
1992	10,2	10,4	10,1	9,9	9,9	10,2	10,6	10,4	10,7	9,4	9,2	9,2	10,0
1993	10,1	10,2	10,0	9,7	9,5	10,1	10,4	10,2	10,5	9,4	9,0	8,9	9,8
1994	9,3	9,6	9,5	9,6	9,5	9,8	9,8	9,7	9,8	9,0	8,9	9,0	9,5
1995	9,2	9,4	9,3	8,7	8,9	9,7	10,0	9,9	10,0	9,5	9,1	8,8	9,4
1996	9,2	9,5	9,4	9,2	9,2	9,8	10,3	10,2	10,6	9,7	9,6	9,6	9,7
1997	10,1	10,3	9,5	10,0	9,9	10,3	10,6	10,2	10,4	9,5	8,9	9,2	9,9
1998	9,6	9,7	9,4	9,5	9,3	9,4	10,3	10,0	10,4	9,3	9,0	8,9	9,6
1999	9,4	9,5	9,2	9,2	9,4	9,7	10,1	9,8	10,1	8,9	8,6	8,8	9,4
2000	9,4	9,6	9,2	9,1	9,3	9,4	9,7	9,8	9,8	9,0	8,7	8,7	9,3
2001	9,1	8,8	8,7	8,7	9,0	9,1	9,5	9,4	9,3	8,7	8,4	8,2	8,9
2002	8,7	8,8	8,7	8,5	8,4	8,7	9,3	9,1	9,4	8,7	8,2	8,2	8,7
2003	8,4	8,5	8,2	8,4	8,5	8,7	9,4	9,0	9,4	8,4	7,9	8,0	8,6
2004	8,5	8,4	8,1	8,2	8,1	8,9	9,3	9,2	9,2	8,3	8,0	8,1	8,5
2005	8,2	8,4	8,1	8,2	8,1	8,6	8,8	8,8	9,0	8,1	7,8	7,8	8,3

Jahr	Lebendgeborene je 1 000 Einwohner <sup>1)</sup>												
	Januar	Februar	März	April	Mai	Juni	Juli	August	September	Oktober	November	Dezember	Insgesamt
<b>Früheres Bundesgebiet</b>													
1950	16,3	17,2	17,5	16,7	16,6	16,1	15,5	15,1	15,8	15,4	15,3	14,9	16,2
1955	15,5	16,6	16,9	16,3	16,2	16,0	15,4	15,2	15,6	14,8	14,7	14,7	15,7
1960	17,2	18,6	18,7	18,2	18,1	17,8	17,5	17,3	17,9	15,8	15,9	16,3	17,4
1965	17,7	19,1	19,3	18,7	18,3	18,0	17,6	17,2	17,6	16,1	16,7	16,2	17,8
1970	13,5	14,1	14,3	14,0	13,8	13,9	13,6	12,7	12,3	11,8	12,4	13,1	13,4
1975	9,9	10,1	10,0	10,1	9,9	9,9	10,0	9,6	9,9	9,0	8,9	9,2	9,7
1980	9,8	9,9	9,8	9,9	10,2	10,3	10,7	10,1	10,4	10,0	9,6	9,8	10,1
1985	9,5	9,7	9,7	9,7	9,7	9,4	10,1	9,7	10,2	9,7	9,0	8,7	9,6
1990	11,2	11,5	11,2	11,0	11,2	11,2	12,2	12,3	12,5	11,6	11,1	10,8	11,5
1995	10,2	10,5	10,2	9,6	9,8	10,7	11,0	10,8	11,0	10,4	9,9	9,6	10,3
1996	10,1	10,5	10,3	10,0	10,0	10,6	11,2	11,1	11,5	10,6	10,3	10,4	10,5
1997	11,0	11,1	10,2	10,8	10,7	11,1	11,4	11,0	11,2	10,2	9,6	9,8	10,7
1998	10,4	10,5	10,0	10,2	10,0	10,1	11,0	10,6	11,1	9,9	9,6	9,5	10,2
1999	10,0	10,2	9,8	9,7	9,9	10,2	10,7	10,4	10,7	9,4	9,0	9,3	9,9

1) Verhältniszahlen für Monate auf 1 Jahr umgerechnet.



---

### 3 Sterbefälle

### 3 Sterbefälle

#### 3.1 Gestorbene nach Familienstand \*)

Jahr	Männlich						Weiblich					
	insgesamt	ledig	verheiratet	verwitwet	geschieden	Familienstand unbekannt	insgesamt	ledig	verheiratet	verwitwet	geschieden	Familienstand unbekannt
1950 <sup>1)</sup> .....	375 323	77 408	206 544	77 970	5 333	191	373 006	75 724	118 638	163 398	6 377	80
1955 .....	404 123	63 552	239 826	93 317	7 380	48	391 815	67 411	122 112	193 098	9 116	78
1960 .....	446 999	61 040	273 972	102 596	9 343	48	429 722	69 174	126 570	222 263	11 704	11
1965 .....	459 097	53 330	293 316	101 738	10 695	18	448 785	66 535	128 152	239 946	14 147	5
1966 .....	459 150	53 241	294 524	100 385	10 983	17	452 834	67 202	127 718	243 195	14 712	7
1967 .....	459 058	51 659	296 453	99 631	11 261	54	455 359	66 246	127 577	246 357	15 168	11
1968 .....	486 547	51 975	313 906	108 644	11 952	70	489 974	69 438	133 663	270 304	16 555	14
1969 .....	492 798	52 950	318 590	108 244	12 862	152	495 294	70 342	135 487	272 060	17 338	67
1970 .....	482 696	51 275	312 606	105 495	13 223	97	492 968	69 291	132 682	273 178	17 773	44
1971 .....	475 685	49 870	307 957	104 372	13 336	150	489 938	67 689	129 725	274 333	18 109	82
1972 .....	476 166	48 592	308 610	104 717	14 044	203	489 523	66 444	128 606	275 971	18 408	94
1973 .....	473 694	46 671	307 645	104 526	14 594	258	489 294	64 973	126 897	278 139	19 142	143
1974 .....	466 355	44 609	303 139	103 437	14 922	248	490 218	63 657	125 595	281 279	19 571	116
1975 .....	481 191	45 421	311 582	107 733	16 271	184	508 458	65 869	127 398	293 971	21 070	150
1976 .....	468 081	44 006	302 913	104 401	16 613	148	498 792	63 464	123 549	290 112	21 545	122
1977 .....	451 686	42 545	292 132	100 158	16 736	115	479 469	60 238	118 544	279 376	21 216	95
1978 .....	461 723	43 068	298 467	102 810	17 275	103	493 827	61 171	119 166	291 342	22 044	104
1979 .....	453 496	42 730	293 025	100 441	17 198	102	490 978	60 784	118 609	289 243	22 239	103
1980 .....	455 924	42 499	293 312	101 946	17 936	231	496 447	60 313	117 402	295 590	22 930	212
1981 .....	453 247	41 981	291 814	100 981	18 183	288	501 189	60 246	116 636	300 516	23 481	310
1982 .....	446 365	41 638	287 180	99 112	18 155	280	497 467	58 848	115 874	298 646	23 752	347
1983 .....	443 055	40 514	284 537	99 014	18 658	332	497 977	58 697	113 322	301 400	24 145	413
1984 .....	430 859	38 676	276 598	96 449	18 726	410	486 440	55 531	109 738	296 431	24 232	508
1985 .....	433 752	38 732	276 685	98 205	19 665	465	495 897	55 813	109 760	304 753	25 031	540
1986 .....	427 946	38 900	271 348	97 157	20 174	367	497 480	55 416	108 612	307 256	25 685	511
1987 .....	418 712	38 471	265 641	93 682	20 665	253	482 579	53 220	105 918	297 531	25 518	392
1988 .....	417 428	39 032	263 554	92 987	21 551	304	483 199	52 381	105 289	298 741	26 338	450
1989 .....	417 098	39 599	262 014	92 409	22 723	353	486 343	52 632	104 267	302 278	26 654	512
1990 .....	425 093	41 462	265 684	93 157	24 410	380	496 352	53 644	106 492	308 268	27 440	508
1991 .....	421 818	42 108	262 323	91 888	24 895	604	489 427	51 420	105 872	303 208	28 013	914
1992 .....	410 583	40 812	257 231	86 994	25 112	434	474 860	49 194	101 753	295 514	27 742	657
1993 .....	415 874	41 512	259 984	88 214	25 823	341	481 396	49 422	103 062	300 041	28 293	578
1994 .....	409 375	41 286	256 139	85 548	26 017	385	475 286	48 377	101 433	296 546	28 279	651
1995 .....	410 663	41 347	257 113	85 153	26 645	405	473 925	47 257	101 265	295 928	28 728	747
1996 .....	408 082	41 247	254 624	84 795	26 967	449	474 761	47 272	101 148	296 343	29 222	776
1997 .....	398 313	40 095	249 472	81 544	26 776	426	462 076	45 561	98 793	288 152	28 652	918
1998 .....	393 443	38 865	246 654	80 531	26 928	465	458 939	44 692	97 935	285 963	29 376	973
1999 .....	390 742	39 301	243 837	79 617	27 382	605	455 588	43 989	96 990	284 171	29 274	1 164
2000 .....	388 981	40 070	242 427	78 101	28 383	-	449 816	43 573	96 910	279 750	29 583	-
2001 .....	383 887	39 625	239 039	76 560	28 663	-	444 654	42 566	95 930	276 534	29 624	-
2002 .....	389 116	40 528	241 028	77 477	30 083	-	452 570	43 179	97 794	280 858	30 739	-
2003 .....	396 270	41 698	244 071	79 346	31 155	-	457 676	43 216	98 657	284 244	31 559	-
2004 .....	383 388	40 380	236 556	75 244	31 208	-	434 883	40 776	95 948	267 135	31 024	-
2005 .....	388 554	40 806	238 330	76 944	32 474	-	441 673	41 148	97 834	271 041	31 650	-

\*) Ohne Totgeborene, nachträglich beurkundete Kriegssterbefälle und gerichtliche Todeserklärungen.

1) Nach Familienstand ohne Berlin-Ost.

## 3 Sterbefälle

## 3.2 Gestorbene 2005 nach Alter und Familienstand \*)

Alter von ... bis unter ... Jahren	Männlich						Weiblich					
	insgesamt	ledig	verhei- ratet	ver- witwet	geschie- den	Famili- enstand unbekannt	insgesamt	ledig	verhei- ratet	ver- witwet	geschie- den	Famili- enstand unbekannt
0 - 1	1 541	1 541	-	-	-	-	1 155	1 155	-	-	-	-
1 - 2	130	130	-	-	-	-	115	115	-	-	-	-
2 - 3	77	77	-	-	-	-	72	72	-	-	-	-
3 - 4	69	69	-	-	-	-	42	42	-	-	-	-
4 - 5	62	62	-	-	-	-	35	35	-	-	-	-
0 - 5	1 879	1 879	-	-	-	-	1 419	1 419	-	-	-	-
5 - 6	50	50	-	-	-	-	40	40	-	-	-	-
6 - 7	48	48	-	-	-	-	54	54	-	-	-	-
7 - 8	42	42	-	-	-	-	40	40	-	-	-	-
8 - 9	48	48	-	-	-	-	31	31	-	-	-	-
9 - 10	46	46	-	-	-	-	29	29	-	-	-	-
5 - 10	234	234	-	-	-	-	194	194	-	-	-	-
10 - 11	31	31	-	-	-	-	36	36	-	-	-	-
11 - 12	39	39	-	-	-	-	48	48	-	-	-	-
12 - 13	55	55	-	-	-	-	35	35	-	-	-	-
13 - 14	72	72	-	-	-	-	44	44	-	-	-	-
14 - 15	76	76	-	-	-	-	66	66	-	-	-	-
10 - 15	273	273	-	-	-	-	229	229	-	-	-	-
15 - 16	99	99	-	-	-	-	69	69	-	-	-	-
16 - 17	162	162	-	-	-	-	66	66	-	-	-	-
17 - 18	201	201	-	-	-	-	97	97	-	-	-	-
18 - 19	316	316	-	-	-	-	122	122	-	-	-	-
19 - 20	289	288	1	-	-	-	100	99	1	-	-	-
15 - 20	1 067	1 066	1	-	-	-	454	453	1	-	-	-
20 - 21	306	303	3	-	-	-	112	107	4	-	1	-
21 - 22	321	320	1	-	-	-	104	95	8	-	1	-
22 - 23	304	297	7	-	-	-	108	99	7	-	2	-
23 - 24	322	303	18	-	1	-	116	97	19	-	-	-
24 - 25	337	316	19	1	1	-	116	90	25	-	1	-
20 - 25	1 590	1 539	48	1	2	-	556	488	63	-	5	-
25 - 26	311	281	27	-	3	-	123	96	23	1	3	-
26 - 27	328	283	40	-	5	-	109	83	23	1	2	-
27 - 28	346	303	38	-	5	-	112	78	30	-	4	-
28 - 29	318	259	51	-	8	-	111	72	33	-	6	-
29 - 30	330	250	62	1	17	-	127	80	41	1	5	-
25 - 30	1 633	1 376	218	1	38	-	582	409	150	3	20	-
30 - 31	313	219	81	-	13	-	158	90	55	3	10	-
31 - 32	377	252	103	-	22	-	153	81	56	3	13	-
32 - 33	376	254	97	-	25	-	177	82	77	-	18	-
33 - 34	478	277	157	2	42	-	210	91	87	2	30	-
34 - 35	517	316	154	2	45	-	237	98	103	4	32	-
30 - 35	2 061	1 318	592	4	147	-	935	442	378	12	103	-
35 - 36	588	349	185	-	54	-	294	110	145	5	34	-
36 - 37	694	390	210	3	91	-	344	115	182	5	42	-
37 - 38	713	383	238	1	91	-	403	125	214	8	56	-
38 - 39	882	433	332	3	114	-	393	103	205	7	78	-
39 - 40	1 014	472	358	9	175	-	522	151	288	10	73	-
35 - 40	3 891	2 027	1 323	16	525	-	1 956	604	1 034	35	283	-



## 3 Sterbefälle

## 3.2 Gestorbene 2005 nach Alter und Familienstand \*)

Alter von ... bis unter ... Jahren	Männlich						Weiblich					
	insgesamt	ledig	verhei- ratet	ver- witwet	geschie- den	Famili- enstand unbekannt	insgesamt	ledig	verhei- ratet	ver- witwet	geschie- den	Famili- enstand unbekannt
40 - 41	1 169	496	470	9	194	-	584	148	323	12	101	-
41 - 42	1 311	546	525	13	227	-	627	163	336	12	116	-
42 - 43	1 411	592	564	6	249	-	765	152	436	14	163	-
43 - 44	1 590	616	623	17	334	-	829	168	463	21	177	-
44 - 45	1 741	635	700	14	392	-	927	168	562	22	175	-
40 - 45	7 222	2 885	2 882	59	1 396	-	3 732	799	2 120	81	732	-
45 - 46	1 876	571	810	17	478	-	988	174	556	32	226	-
46 - 47	2 065	679	890	21	475	-	1 032	148	633	48	203	-
47 - 48	2 214	658	1 010	26	520	-	1 109	149	689	56	215	-
48 - 49	2 374	658	1 139	26	551	-	1 231	181	747	71	232	-
49 - 50	2 537	653	1 224	56	604	-	1 354	159	851	84	260	-
45 - 50	11 066	3 219	5 073	146	2 628	-	5 714	811	3 476	291	1 136	-
50 - 51	2 707	681	1 320	49	657	-	1 379	172	846	84	277	-
51 - 52	2 916	665	1 507	57	687	-	1 435	182	873	102	278	-
52 - 53	3 182	719	1 676	59	728	-	1 618	183	1 020	110	305	-
53 - 54	3 339	670	1 811	82	776	-	1 763	172	1 081	156	354	-
54 - 55	3 728	699	2 070	94	865	-	1 846	194	1 144	155	353	-
50 - 55	15 872	3 434	8 384	341	3 713	-	8 041	903	4 964	607	1 567	-
55 - 56	3 944	716	2 314	107	807	-	2 074	175	1 286	199	414	-
56 - 57	4 113	667	2 483	125	838	-	2 022	202	1 255	224	341	-
57 - 58	3 910	560	2 463	141	746	-	2 052	168	1 302	225	357	-
58 - 59	4 134	574	2 585	161	814	-	2 094	148	1 322	281	343	-
59 - 60	3 491	485	2 219	140	647	-	1 828	126	1 096	278	328	-
55 - 60	19 592	3 002	12 064	674	3 852	-	10 070	819	6 261	1 207	1 783	-
60 - 61	4 440	600	2 865	203	772	-	2 406	165	1 482	341	418	-
61 - 62	5 590	804	3 526	283	977	-	2 917	234	1 740	478	465	-
62 - 63	6 027	818	3 874	344	991	-	3 072	203	1 827	564	478	-
63 - 64	7 128	961	4 632	429	1 106	-	3 572	270	2 086	687	529	-
64 - 65	8 297	1 030	5 503	584	1 180	-	4 086	286	2 302	908	590	-
60 - 65	31 482	4 213	20 400	1 843	5 026	-	16 053	1 158	9 437	2 978	2 480	-
65 - 66	9 687	1 130	6 610	730	1 217	-	4 690	338	2 635	1 070	647	-
66 - 67	9 677	1 069	6 623	791	1 194	-	4 954	368	2 698	1 316	572	-
67 - 68	9 737	960	6 811	882	1 084	-	5 169	383	2 798	1 395	593	-
68 - 69	10 137	931	7 225	964	1 017	-	5 401	397	2 735	1 673	596	-
69 - 70	10 665	946	7 571	1 142	1 006	-	6 062	453	2 930	2 091	588	-
65 - 70	49 903	5 036	34 840	4 509	5 518	-	26 276	1 939	13 796	7 545	2 996	-
70 - 71	11 297	817	8 103	1 403	974	-	6 500	484	2 967	2 380	669	-
71 - 72	10 371	685	7 560	1 295	831	-	6 193	446	2 801	2 387	559	-
72 - 73	9 908	606	7 171	1 403	728	-	6 227	461	2 720	2 527	519	-
73 - 74	10 689	669	7 640	1 698	682	-	7 033	536	2 817	3 108	572	-
74 - 75	11 956	635	8 728	1 920	673	-	8 234	617	3 110	3 861	646	-
70 - 75	54 221	3 412	39 202	7 719	3 888	-	34 187	2 544	14 415	14 263	2 965	-
75 - 76	13 028	621	9 425	2 328	654	-	9 332	731	3 315	4 603	683	-
76 - 77	13 587	561	9 751	2 646	629	-	10 458	889	3 483	5 322	764	-
77 - 78	13 550	553	9 564	2 814	619	-	11 175	978	3 475	5 983	739	-
78 - 79	12 614	456	8 844	2 805	509	-	12 386	1 072	3 419	7 065	830	-
79 - 80	12 443	437	8 600	2 984	422	-	14 169	1 294	3 508	8 499	868	-
75 - 80	65 222	2 628	46 184	13 577	2 833	-	57 520	4 964	17 200	31 472	3 884	-

## 3 Sterbefälle

## 3.2 Gestorbene 2005 nach Alter und Familienstand \*)

Alter von ... bis unter ... Jahren	Männlich						Weiblich					
	insgesamt	ledig	verhei- ratet	ver- witwet	geschie- den	Famili- enstand unbekannt	insgesamt	ledig	verhei- ratet	ver- witwet	geschie- den	Famili- enstand unbekannt
80 - 81	11 717	390	7 892	3 050	385	-	15 603	1 520	3 421	9 728	934	-
81 - 82	11 039	365	7 340	3 015	319	-	16 552	1 622	3 166	10 805	959	-
82 - 83	11 588	328	7 411	3 527	322	-	18 144	1 664	3 081	12 347	1 052	-
83 - 84	12 247	331	7 728	3 900	288	-	20 878	1 907	3 091	14 728	1 152	-
84 - 85	12 077	310	7 425	4 004	338	-	21 912	1 980	2 587	16 144	1 201	-
80 - 85	58 668	1 724	37 796	17 496	1 652	-	93 089	8 693	15 346	63 752	5 298	-
85 - 86	11 113	224	6 640	3 977	272	-	22 283	1 836	2 282	16 907	1 258	-
86 - 87	6 117	141	3 495	2 328	153	-	13 114	1 037	1 098	10 277	702	-
87 - 88	4 920	118	2 721	1 996	85	-	11 068	924	808	8 778	558	-
88 - 89	4 851	128	2 573	2 035	115	-	12 093	981	755	9 783	574	-
89 - 90	5 122	132	2 502	2 387	101	-	13 392	1 043	743	10 975	631	-
85 - 90	32 123	743	17 931	12 723	726	-	71 950	5 821	5 686	56 720	3 723	-
90 - 91	6 264	169	2 924	3 064	107	-	18 245	1 363	847	15 217	818	-
91 - 92	5 998	146	2 554	3 168	130	-	18 246	1 308	746	15 346	846	-
92 - 93	4 897	119	1 955	2 749	74	-	16 510	1 189	598	14 045	678	-
93 - 94	3 889	100	1 422	2 312	55	-	13 510	970	426	11 499	615	-
94 - 95	2 800	68	911	1 779	42	-	11 147	861	294	9 551	441	-
90 - 95	23 848	602	9 766	13 072	408	-	77 658	5 691	2 911	65 658	3 398	-
95 - 96	2 297	62	653	1 540	42	-	9 147	709	214	7 835	389	-
96 - 97	1 552	39	367	1 112	34	-	7 113	611	161	6 051	290	-
97 - 98	1 093	34	273	767	19	-	5 194	450	103	4 415	226	-
98 - 99	738	21	164	544	9	-	3 629	328	50	3 105	146	-
99 - 100	458	18	84	344	12	-	2 338	261	27	1 955	95	-
95 - 100	6 138	174	1 541	4 307	116	-	27 421	2 359	555	23 361	1 146	-
100 - 101	246	11	45	188	2	-	1 506	163	18	1 264	61	-
101 - 102	157	2	22	130	3	-	899	108	15	741	35	-
102 - 103	89	5	11	73	-	-	569	56	5	491	17	-
103 - 104	41	4	1	36	-	-	309	34	2	265	8	-
104 - 105	23	-	2	21	-	-	166	20	1	138	7	-
100 - 105	556	22	81	448	5	-	3 449	381	41	2 899	128	-
105 - 106	6	-	2	4	-	-	95	11	-	83	1	-
106 - 107	4	-	2	2	-	-	48	9	-	38	1	-
107 - 108	1	-	-	-	1	-	23	6	-	16	1	-
108 - 109	1	-	-	1	-	-	11	1	-	10	-	-
109 - 110	-	-	-	-	-	-	7	-	-	7	-	-
105 - 110	12	-	4	7	1	-	184	27	-	154	3	-
110 - 111	-	-	-	-	-	-	3	1	-	2	-	-
111 - 112	1	-	-	1	-	-	1	-	-	1	-	-
112 und älter	-	-	-	-	-	-	-	-	-	-	-	-
Alter unbekannt	-	-	-	-	-	-	-	-	-	-	-	-
Insgesamt	388 554	40 806	238 330	76 944	32 474	-	441 673	41 148	97 834	271 041	31 650	-

\*) Ohne Totgeborene, nachträglich beurkundete Kriegssterbefälle  
und gerichtliche Todeserklärungen.

### 3 Sterbefälle

#### 3.3 Altersspezifische und standardisierte Sterbeziffern 2005

Alter von ... bis unter ... Jahren	Gestorbene		Durchschnittliche Bevölkerung nach Altersjahren		Altersspezifische Sterbeziffern		Durchschnittliche Standardbevölkerung im Bundesgebiet (1995)		Erwartete Zahl der Sterbefälle beim Altersaufbau der Standardbevölkerung	
					Sp. 1/Sp.3 * 1 000	Sp.2/Sp.4 * 1 000			Sp. 5 * Sp. 7 / 1 000	Sp. 6 * Sp. 8 / 1 000
	männlich	weiblich	männlich	weiblich	männlich	weiblich	männlich	weiblich	männlich	weiblich
	1	2	3	4	5	6	7	8	9	10
0 - 1 <sup>1)</sup>	1 541	1 155	356 598	338 768	4,321	3,409	394 249	373 416	1 704	1273
1 - 5	338	264	1 496 093	1 421 631	0,226	0,186	1 716 763	1 629 086	388	303
5 - 10	234	194	2 037 981	1 933 777	0,115	0,100	2 388 201	2 265 296	274	227
10 - 15	273	229	2 156 023	2 045 998	0,127	0,112	2 306 955	2 189 671	292	245
15 - 20	1 067	454	2 467 847	2 344 022	0,432	0,194	2 222 647	2 100 265	961	407
20 - 25	1 590	556	2 471 447	2 400 604	0,643	0,232	2 516 137	2 386 692	1 619	553
25 - 30	1 633	582	2 435 365	2 363 810	0,671	0,246	3 527 936	3 279 289	2 366	807
30 - 35	2 061	935	2 621 256	2 525 406	0,786	0,370	3 729 720	3 468 750	2 933	1284
35 - 40	3 891	1 956	3 495 827	3 318 519	1,113	0,589	3 259 410	3 068 058	3 628	1808
40 - 45	7 222	3 732	3 663 754	3 489 322	1,971	1,070	2 910 619	2 820 000	5 737	3016
45 - 50	11 066	5 714	3 180 692	3 077 093	3,479	1,857	2 482 332	2 400 128	8 636	4457
50 - 55	15 872	8 041	2 797 457	2 800 967	5,674	2,871	2 684 553	2 625 657	15 231	7538
55 - 60	19 592	10 070	2 330 738	2 344 900	8,406	4,294	2 934 161	2 943 312	24 664	12640
60 - 65	31 482	16 053	2 424 215	2 509 020	12,986	6,398	2 140 065	2 263 365	27 792	14481
65 - 70	49 903	26 276	2 520 879	2 761 003	19,796	9,517	1 786 114	2 225 825	35 358	21183
70 - 75	54 221	34 187	1 667 259	2 017 734	32,521	16,943	1 224 859	2 198 349	39 834	37247
75 - 80	65 222	57 520	1 211 137	1 819 227	53,852	31,618	612 800	1 273 500	33 000	40265
80 - 85	58 668	93 089	652 203	1 499 057	89,954	62,098	552 327	1 364 619	49 684	84741
85 - 90	32 123	71 950	221 381	632 291	145,103	113,793	257 772	764 297	37 403	86971
90 u. älter	30 555	108 716	115 828 <sup>a)</sup>	448 227 <sup>a)</sup>	263,796	242,547	83 335	290 435	21 984	70444
Zusammen	388 554	441 673	40 323 980 <sup>a)</sup>	42 091 376 <sup>a)</sup>	9,636 <sup>b)</sup>	10,493 <sup>b)</sup>	39 730 955	41 930 010	313 488	389 891
Insgesamt	830 227		82 415 356 <sup>a)</sup>			10,074 <sup>c)</sup>	81 660 965		703 378	

1) In den Spalten 3 und 4 durchschnittliche Bevölkerung im Alter von 0 bis unter 1 Jahr. In den Spalten 5 und 6 Säuglingssterbefälle bezogen auf die durchschnittliche Bevölkerung im Alter von 0 bis unter 1 Jahr.

a) Geschätzte Bevölkerungszahl.

b) Allgemeine Sterbeziffer.

c) Allgemeine Sterbeziffer für insgesamt.

## 3 Sterbefälle

## 3.4 Gestorbene 2005 nach Staatsangehörigkeit und Geschlecht

Staatsangehörigkeit	Gestorbene		
	insgesamt	männlich	weiblich
aus einem Staat Europas	827 493	386 866	440 627
deutsch (000)	813 500	377 951	435 549
übrige EU-Staaten	6 783	4 381	2 402
belgisch (124)	135	85	50
britisch (168)	442	294	148
dänisch (126)	67	33	34
estnisch (127)	9	6	3
finnisch (128)	27	2	25
französisch (129)	351	215	136
griechisch (134)	759	515	244
irisch (135)	16	11	5
italienisch (137)	1 696	1 256	440
lettisch (139)	37	22	15
litauisch (142)	20	10	10
luxemburgisch (143)	44	21	23
maltesisch (145)	-	-	-
niederländisch (148)	828	475	353
österreichisch (151)	1 000	597	403
polnisch (152)	462	267	195
portugiesisch (153)	163	95	68
schwedisch (157)	83	36	47
slowakisch (155)	13	7	6
slowenisch (131)	93	61	32
spanisch (161)	363	252	111
tschechisch (164)	60	39	21
ungarisch (165)	114	82	32
zyprisch (181)	1	-	1
übriges Europa	7 210	4 534	2 676
albanisch (121)	10	6	4
andorranisch (123)	1	-	1
bosnisch-herzegowinisch (122)	383	250	133
bulgarisch (125)	44	25	19
isländisch (136)	3	3	-
ehemals jugoslawisch (138)	-	-	-
kroatisch (130)	726	473	253
liechtensteinisch (141)	-	-	-
mazedonisch (144)	115	68	47
moldauisch (146)	44	21	23
monegassisch (147)	-	-	-
norwegisch (149)	20	12	8
rumänisch (154)	88	33	55
russisch (160)	529	275	254
sanmarinesisch (156)	-	-	-
schweizerisch (158)	207	98	109
serbisch-montenegrinisch (132)	938	581	357
der ehem. Sowjetunion (159)	-	-	-
türkisch (163)	3 379	2 326	1 053
ukrainisch (166)	666	334	332
vatikanisch (167)	16	13	3
weißrussisch (belarussisch) (169)	41	16	25
sonst. europ. Staatsangeh. (199)	-	-	-

## 3 Sterbefälle

## 3.4 Gestorbene 2005 nach Staatsangehörigkeit und Geschlecht

Staatsangehörigkeit	Gestorbene		
	insgesamt	männlich	weiblich
aus einem Staat Afrikas	354	256	98
ägyptisch (287)	20	14	6
äquatorialguineisch (274)	1	1	-
äthiopisch (225)	13	8	5
algerisch (221)	23	22	1
angolanisch (223)	4	2	2
beninisch (229)	2	1	1
botsuanisch (227)	-	-	-
burkinisch (258)	1	1	-
burundisch (291)	1	1	-
dschibutisch (230)	1	-	1
eritreisch (224)	9	5	4
gabunisch (236)	3	1	2
gambisch (237)	4	3	1
ghanaisch (238)	43	27	16
guinea-bissauisch (259)	-	-	-
guineisch (261)	6	6	-
ivorisch (231)	8	6	2
kamerunisch (262)	14	7	7
kapverdisch (242)	-	-	-
kenianisch (243)	10	4	6
komorisch (244)	-	-	-
kongolesisch (Kongo) (245)	2	2	-
kongolesisch (Kongo, Dem. Rep., 246)	14	7	7
lesothisch (226)	-	-	-
liberianisch (247)	3	3	-
libysch (248)	6	6	-
madagassisch (249)	-	-	-
malawisch (256)	-	-	-
malisch (251)	-	-	-
marokkanisch (252)	98	77	21
mauretanisch (239)	-	-	-
maurisch (253)	1	1	-
mosambikanisch (254)	2	2	-
namibisch (267)	1	1	-
nigerianisch (232)	13	9	4
nigrisch (255)	-	-	-
ruandisch (265)	1	1	-
sambisch (257)	-	-	-
santomeisch (268)	-	-	-
senegalesisch (269)	4	4	-
seychellisch (271)	-	-	-
sierraleonisch (272)	1	1	-
simbabwisch (233)	-	-	-
somalisch (273)	2	1	1
sudanesisch (276)	3	3	-
südafrikanisch (263)	5	2	3
swasiländisch (281)	-	-	-
tansanisch (282)	1	-	1
togoisch (283)	7	6	1
tschadisch (284)	-	-	-
tunesisch (285)	25	20	5
ugandisch (286)	2	1	1
zentralafrikanisch (289)	-	-	-
sonst. afrik. Staatsangeh. (299)	-	-	-

## 3 Sterbefälle

## 3.4 Gestorbene 2005 nach Staatsangehörigkeit und Geschlecht

Staatsangehörigkeit	Gestorbene		
	insgesamt	männlich	weiblich
aus einem Staat Amerikas	620	374	246
amerikanisch (368)	478	299	179
antiguanisch (320)	-	-	-
argentinisch (323)	11	6	5
bahamaisch (324)	1	-	1
barbadisch (322)	1	-	1
belizisch (330)	-	-	-
bolivianisch (326)	3	2	1
brasilianisch (327)	21	7	14
chilenisch (332)	8	3	5
costaricanisch (334)	1	-	1
dominicanisch (Dominica, 333)	1	1	-
dominikanisch (Dominik. Rep., 335)	3	-	3
ecuadorianisch (336)	4	2	2
grenadisch (340)	-	-	-
guatemaltekiisch (345)	1	-	1
guyanisch (328)	-	-	-
haitianisch (346)	1	1	-
honduranisch (347)	-	-	-
jamaikanisch (355)	3	3	-
kanadisch (348)	50	31	19
kolumbianisch (349)	8	2	6
kubanisch (351)	14	12	2
lucianisch (366)	-	-	-
mexikanisch (353)	2	1	1
nicaraguanisch (354)	-	-	-
panamaisch (357)	1	1	-
paraguayisch (359)	-	-	-
peruanisch (361)	3	1	2
salvadorianisch (337)	1	-	1
von St. Kitts und Nevis (370)	-	-	-
surinamisch (364)	-	-	-
von Trinidad und Tobago (371)	-	-	-
uruguayisch (365)	1	1	-
venezolanisch (367)	3	1	2
vincentisch (369)	-	-	-
sonst. amerik. Staatsangeh. (399)	-	-	-
aus einem Staat Asiens	1 081	626	455
afghanisch (423)	129	73	56
armenisch (422)	16	10	6
aserbaidshansch (425)	31	17	14
bahrainisch (424)	-	-	-
bangladeschisch (460)	5	5	-
bhutanisch (426)	-	-	-
bruneiisch (429)	-	-	-
chinesisch (Taiwan, 465)	21	17	4
chinesisch (China, mit Tibet, 479)	5	4	1
georgisch (430)	21	11	10
indisch (436)	49	44	5
indonesisch (437)	7	5	2
irakisch (438)	52	27	25
iranisch (439)	129	82	47
israelisch (441)	32	13	19
japanisch (442)	20	10	10
jemenitisch (421)	1	-	1
jordanisch (445)	14	12	2

## 3 Sterbefälle

## 3.4 Gestorbene 2005 nach Staatsangehörigkeit und Geschlecht

Staatsangehörigkeit	Gestorbene		
	insgesamt	männlich	weiblich
noch: aus einem Staat Asiens			
kambodschanisch (446)	-	-	-
kasachisch (444)	113	65	48
katarisch (447)	-	-	-
kirgisisch (450)	18	8	10
koreanisch(Korea, Dem.Volksrep.434)	2	-	2
koreanisch (Korea, Republik 467)	13	10	3
kuwaitisch (448)	-	-	-
laotisch (449)	2	2	-
libanesisch (451)	46	31	15
malaysisch (482)	1	-	1
maledivisch (454)	-	-	-
mongolisch (457)	3	1	2
myanmarisch (427)	1	1	-
nepalesisch (458)	-	-	-
omanisch (456)	3	2	1
osttimorisch (483)	-	-	-
pakistanisch (461)	53	39	14
philippinisch (462)	26	4	22
saudiarabisch (472)	6	5	1
singapurisch (474)	-	-	-
srilankisch (431)	61	34	27
syrisch (475)	26	18	8
tadschikisch (470)	3	2	1
thailändisch (476)	42	5	37
turkmenisch (471)	-	-	-
usbekisch (477)	42	24	18
der Ver. Arabischen Emirate (469)	6	5	1
vietnamesisch (432)	81	39	42
sonst. asiat. Staatsangeh. (499)	1	1	-
aus Australien oder einem Staat Ozeaniens	33	20	13
australisch (523)	30	18	12
von den Cookinseln (527)	-	-	-
fidschianisch (526)	-	-	-
kiribatisch (530)	-	-	-
marshallisch (544)	-	-	-
mikronesisch (545)	-	-	-
naurisch (531)	-	-	-
neuseeländisch (536)	3	2	1
niueanisch (533)	-	-	-
palauisch (537)	-	-	-
papua-neuguineisch (538)	-	-	-
salomonisch (524)	-	-	-
samoanisch (543)	-	-	-
tongaisch (541)	-	-	-
tuvaluisch (540)	-	-	-
vanuatuisch (532)	-	-	-
sonst. ozean. Staatsangeh. (599)	-	-	-
staatenlos (997)	233	163	70
unbekannt	413	249	164
insgesamt	830 227	388 554	441 673

### 3 Sterbefälle

#### 3.5 Gestorbene 2005 nach der Religionszugehörigkeit

Religionszugehörigkeit	Insgesamt	Männlich	Weiblich
Evangelische Kirche in Deutschland	344 714	147 148	197 566
Evangelische Freikirche	3 723	1 516	2 207
Römisch-katholische Kirche einschl. der unierten Riten	283 783	128 247	155 536
Orthodoxe Kirche einschl. orientalisch orthodoxe Kirche	2 134	1 350	784
Altkatholische Kirche und verwandte Gruppen	202	86	116
Christlich orientierte Sonder- gemeinschaften	5 949	2 400	3 549
Jüdische Gemeinden und Landesverbände	1 228	600	628
Islamische Religionsgemeinschaften	5 101	3 497	1 604
Andere Volks- und Weltreligionen	338	202	136
Freireligiöse und Weltan- schauungsgemeinschaften	12	4	8
Gemeinschaftslose	158 457	89 603	68 854
Ungeklärt und ohne Angabe	24 586	13 901	10 685
Insgesamt	830 227	388 554	441 673



### 3 Sterbefälle

#### 3.6 Monatliche Sterbeziffern

Jahr	Gestorbene je 1 000 Einwohner <sup>1)</sup>												
	Januar	Februar	März	April	Mai	Juni	Juli	August	September	Oktober	November	Dezember	Insgesamt
<b>Deutschland</b>													
1990	13,9	12,9	11,7	11,6	11,0	11,0	10,5	10,7	11,0	11,3	11,4	12,2	11,6
1991	11,9	12,7	12,0	11,4	11,2	10,9	11,0	10,4	10,4	11,1	11,6	12,3	11,4
1992	12,0	11,8	11,3	11,2	10,7	10,4	10,3	10,4	10,3	10,9	11,0	11,1	11,0
1993	11,9	11,8	13,0	11,4	10,3	10,1	10,1	9,9	10,3	10,6	11,2	12,1	11,1
1994	11,9	11,7	11,3	10,7	10,2	10,7	11,0	10,5	10,2	10,8	10,5	11,0	10,9
1995	11,4	11,0	12,1	11,5	10,5	10,1	10,3	9,8	10	10,3	10,7	12,2	10,8
1996	13,6	12,5	11,4	10,8	10,2	10,1	9,7	9,5	9,8	10,1	10,3	11,0	10,8
1997	12,0	11,9	10,8	10,5	10,1	10,0	9,5	9,9	9,6	10,3	10,6	10,7	10,5
1998	10,7	11,6	11,3	10,6	10,0	9,8	9,7	9,7	9,7	10,2	10,4	11,2	10,4
1999	11,3	12,7	11,7	10,0	9,8	9,5	9,5	9,4	9,4	9,8	10,1	10,7	10,3
2000	12,0	11,8	10,5	10,1	9,6	9,7	9,3	9,4	9,4	9,8	10,1	10,4	10,2
2001	10,7	10,4	10,5	10,2	9,9	9,6	9,8	9,6	9,5	9,8	10,1	10,6	10,1
2002	10,9	10,5	10,7	10,6	9,9	9,8	9,6	9,6	9,4	10,1	10,3	11,2	10,2
2003	11,3	11,4	11,9	10,3	9,7	9,7	9,7	10,5	9,5	9,8	9,9	10,3	10,3
2004	10,7	10,4	10,5	10,0	9,5	9,5	9,3	9,4	9,4	9,8	9,9	10,4	9,9
2005	10,5	11,4	11,9	10,1	9,9	9,5	9,2	9,1	9,2	9,6	9,9	10,5	10,1

Jahr	Gestorbene je 1 000 Einwohner <sup>1)</sup>												
	Januar	Februar	März	April	Mai	Juni	Juli	August	September	Oktober	November	Dezember	Insgesamt
<b>Früheres Bundesgebiet</b>													
1950	10,9	11,8	11,7	11,1	10,5	10,0	9,3	9,1	9,0	9,7	10,8	11,2	10,6
1955	12,1	13,2	13,9	11,4	10,7	10,6	9,8	9,6	9,4	10,3	11,0	11,4	11,1
1960	13,7	17,1	12,6	11,0	10,7	10,2	10,0	9,9	9,8	11,0	11,2	11,8	11,6
1965	11,9	12,0	13,5	11,7	11,2	11,0	10,4	10,4	10,7	11,0	12,1	12,1	11,6
1970	16,9	12,5	12,1	11,5	11,4	11,6	10,9	11,0	11,0	11,7	11,9	12,1	12,1
1975	12,8	15,2	12,9	12,0	11,5	11,5	11,2	11,7	11,2	11,7	11,9	12,1	12,1
1980	12,2	11,9	12,0	11,5	11,5	11,3	11,2	10,9	11,0	11,5	11,9	12,0	11,6
1985	13,1	13,2	12,6	11,3	11,4	10,7	10,8	10,3	10,7	10,9	11,9	11,7	11,6
1990	13,8	12,5	11,4	11,3	10,7	10,7	10,3	10,4	10,4	11,0	11,1	11,8	11,3
1995	11,3	10,9	12,1	11,3	10,3	10,0	10,1	9,7	9,9	10,1	10,6	11,8	10,7
1996	13,5	12,5	11,3	10,7	10,0	10,0	9,6	9,4	9,7	10,0	10,1	10,8	10,6
1997	11,9	11,9	10,7	10,3	10,0	9,9	9,5	9,8	9,5	10,2	10,5	10,6	10,4
1998	10,6	11,6	11,3	10,5	9,9	9,7	9,6	9,6	9,7	10,1	10,3	11,1	10,3
1999	11,2	12,7	11,7	9,9	9,7	9,4	9,4	9,3	9,4	9,8	10,0	10,6	10,3

1) Verhältniszahlen für Monate auf 1 Jahr umgerechnet.

### 3 Sterbefälle

#### 3.7 Gestorbene Säuglinge 2005 nach dem Alter in Tagen und nach Geschlecht sowie nach Familienstand der Eltern

Alter	Im ersten Lebensjahr Gestorbene <sup>1)</sup>								
	insgesamt			männlich			weiblich		
	insgesamt	Eltern verheiratet	Eltern nicht verheiratet	insgesamt	Eltern verheiratet	Eltern nicht verheiratet	insgesamt	Eltern verheiratet	Eltern nicht verheiratet
<b>In den ersten 28 Lebenstagen nach dem Alter in Tagen <sup>2)</sup></b>									
0 Tage (am 1. Lebenstag gestorben)	770	647	123	433	366	67	337	281	56
1 Tag (am 2. Lebenstag gestorben)	231	192	39	127	111	16	104	81	23
davon: weniger als 24 Stunden alt	210	176	34	116	102	14	94	74	20
mehr als 24 Stunden alt	21	16	5	11	9	2	10	7	3
2 Tage (am 3. Lebenstag gestorben)	135	116	19	85	69	16	50	47	3
3 Tage (am 4. Lebenstag gestorben)	74	58	16	52	40	12	22	18	4
4 Tage (am 5. Lebenstag gestorben)	41	34	7	21	17	4	20	17	3
5 Tage (am 6. Lebenstag gestorben)	46	42	4	34	33	1	12	9	3
6 Tage (am 7. Lebenstag gestorben)	33	29	4	16	16	-	17	13	4
In den ersten 7 Lebenstagen gestorben	1 330	1 118	212	768	652	116	562	466	96
7 Tage (am 8. Lebenstag gestorben)	40	38	2	24	23	1	16	15	1
8 Tage (am 9. Lebenstag gestorben)	25	23	2	15	14	1	10	9	1
9 Tage (am 10. Lebenstag gestorben)	29	26	3	18	15	3	11	11	-
10 Tage (am 11. Lebenstag gestorben)	46	43	3	32	30	2	14	13	1
11 Tage (am 12. Lebenstag gestorben)	28	24	4	11	8	3	17	16	1
12 Tage (am 13. Lebenstag gestorben)	24	19	5	16	14	2	8	5	3
13 Tage (am 14. Lebenstag gestorben)	24	20	4	11	8	3	13	12	1
14 bis 20 Tage (am 15.-21. Lebenstag gest.)	115	102	13	68	61	7	47	41	6
21 bis 27 Tage (am 22.-28. Lebenstag gest.)	72	60	12	37	31	6	35	29	6
0 bis 27 Tage (vom 1.-28. Lebenstag gest.)	1 733	1 473	260	1 000	856	144	733	617	116
<b>Im ersten Lebensjahr nach dem Alter in Monaten</b>									
0 bis unter 1 (im 1. Lebensmonat gest.)	1 746	1 483	263	1 012	865	147	734	618	116
1 bis unter 2 (im 2. Lebensmonat gest.)	230	195	35	117	102	15	113	93	20
2 bis unter 3 (im 3. Lebensmonat gest.)	159	125	34	95	76	19	64	49	15
3 bis unter 4 (im 4. Lebensmonat gest.)	99	80	19	62	52	10	37	28	9
4 bis unter 5 (im 5. Lebensmonat gest.)	100	78	22	48	39	9	52	39	13
5 bis unter 6 (im 6. Lebensmonat gest.)	81	73	8	45	40	5	36	33	3
6 bis unter 7 (im 7. Lebensmonat gest.)	64	49	15	33	26	7	31	23	8
7 bis unter 8 (im 8. Lebensmonat gest.)	61	49	12	41	32	9	20	17	3
8 bis unter 9 (im 9. Lebensmonat gest.)	49	38	11	30	24	6	19	14	5
9 bis unter 10 (im 10. Lebensmonat gest.)	43	36	7	25	21	4	18	15	3
10 bis unter 11 (im 11. Lebensmonat gest.)	34	29	5	15	14	1	19	15	4
11 bis unter 12 (im 12. Lebensmonat gest.)	30	25	5	18	15	3	12	10	2
0 bis unter 12 Monate (im 1. Lj. Gest.)	2 696	2 260	436	1 541	1 306	235	1 155	954	201
davon geboren : im Berichtsjahr	2 296	1 922	374	1 325	1 121	204	971	801	170
im Vorjahr	400	338	62	216	185	31	184	153	31

1) Ohne Totgeborene.

2) Berechnet unter Berücksichtigung der Tage, bei Lebensdauer unter 1 Tag auch der Stunden.

### 3 Sterbefälle

#### 3.8 Gestorbene Säuglinge 2005 nach Gewicht bei der Geburt und Familienstand der Eltern

Gewicht bei der Geburt von ... bis unter ... Gramm	Gestorbene Säuglinge <sup>1)</sup>								
	insgesamt			männlich			weiblich		
	insgesamt	Eltern verheiratet	Eltern nicht verheiratet	insgesamt	Eltern verheiratet	Eltern nicht verheiratet	insgesamt	Eltern verheiratet	Eltern nicht verheiratet
unter 500	291	258	33	147	135	12	144	123	21
500 - 600	201	173	28	93	81	12	108	92	16
600 - 700	211	180	31	127	109	18	84	71	13
700 - 800	139	116	23	85	72	13	54	44	10
800 - 900	83	73	10	62	54	8	21	19	2
900 - 1 000	81	69	12	46	40	6	35	29	6
1 000 - 1 100	31	27	4	20	16	4	11	11	-
1 100 - 1 200	33	25	8	18	16	2	15	9	6
1 200 - 1 300	48	45	3	30	28	2	18	17	1
1 300 - 1 400	49	39	10	28	22	6	21	17	4
1 400 - 1 500	49	41	8	24	18	6	25	23	2
1 500 - 1 600	20	19	1	14	14	-	6	5	1
1 600 - 1 700	27	26	1	16	16	-	11	10	1
1 700 - 1 800	33	26	7	19	13	6	14	13	1
1 800 - 1 900	30	25	5	15	14	1	15	11	4
1 900 - 2 000	41	35	6	26	23	3	15	12	3
2 000 - 2 100	34	27	7	17	12	5	17	15	2
2 100 - 2 200	39	35	4	17	16	1	22	19	3
2 200 - 2 300	40	33	7	25	20	5	15	13	2
2 300 - 2 400	47	38	9	25	22	3	22	16	6
2 400 - 2 500	58	46	12	28	21	7	30	25	5
2 500 - 2 600	44	32	12	27	18	9	17	14	3
2 600 - 2 700	44	36	8	23	20	3	21	16	5
2 700 - 2 800	48	39	9	34	29	5	14	10	4
2 800 - 2 900	63	50	13	39	30	9	24	20	4
2 900 - 3 000	48	40	8	26	22	4	22	18	4
3 000 - 3 100	76	64	12	36	31	5	40	33	7
3 100 - 3 200	60	54	6	33	31	2	27	23	4
3 200 - 3 300	43	37	6	29	25	4	14	12	2
3 300 - 3 400	48	37	11	33	28	5	15	9	6
3 400 - 3 500	48	40	8	31	26	5	17	14	3
3 500 - 3 600	48	41	7	27	23	4	21	18	3
3 600 - 3 700	35	24	11	28	20	8	7	4	3
3 700 - 3 800	36	32	4	24	20	4	12	12	-
3 800 - 3 900	19	16	3	13	12	1	6	4	2
3 900 - 4 000	17	13	4	11	9	2	6	4	2
4 000 - 4 100	10	9	1	9	9	-	1	-	1
4 100 - 4 200	11	9	2	8	7	1	3	2	1
4 200 - 4 300	6	4	2	3	2	1	3	2	1
4 300 - 4 400	8	8	-	6	6	-	2	2	-
4 400 - 4 500	2	2	-	1	1	-	1	1	-
4 500 und mehr	11	10	1	6	6	-	5	4	1
Unbekannt	386	307	79	212	169	43	174	138	36
Insgesamt	2 696	2 260	436	1 541	1 306	235	1 155	954	201
davon:									
unter 2 500	1 585	1 356	229	882	762	120	703	594	109
2 500 und mehr	725	597	128	447	375	72	278	222	56

1) Im Alter von unter 1 Jahr gestorbene Kinder; ohne Totgeborene.

## 3 Sterbefälle

## 3.9 Gestorbene Säuglinge 2005 nach Geburts- und Sterbemonat

Geburtsmonat	Im ersten Lebensjahr Gestorbene <sup>1)</sup>													im ... Monat	
	insgesamt	davon im Kalendermonat (Sterbemonat)													
		Jan.	Feb.	März	Apr.	Mai	Juni	Juli	Aug.	Sept.	Okt.	Nov.	Dez.		
<b>Männlich</b>															
Im Berichtsjahr															
Dezember .....	63												63	1	880
November .....	84											68	16	2	190
Oktober .....	99										72	18	9	3	109
September .....	119								81	20	10	8	4	4	72
August .....	104							68	16	14	2	4	5	5	55
Juli .....	137						102	15	6	7	4	3	6	6	55
Juni .....	118						77	16	6	8	5	4	2	7	39
Mai .....	110					73	8	8	3	7	7	1	3	8	40
April .....	116				70	16	9	4	5	6	2	4	-	9	29
März .....	129			69	21	8	10	6	2	2	7	2	2	10	26
Februar .....	109		53	14	11	7	-	9	4	3	4	3	1	11	23
Januar .....	137	84	15	12	8	5	3	2	1	4	2	-	1	12	18
Berichtsjahr insgesamt .....	1 325	84	68	95	110	109	107	147	104	133	140	116	112		
Im Vorjahr															
Dezember .....	55	15	7	9	5	2	4	4	4	2	2	-	1	13	5
November .....	40	9	5	4	4	6	2	2	2	3	2	1			
Oktober .....	27	1	4	7	4	4	1	2	2	2	-				
September .....	17	6	2	2	-	2	-	1	4	-					
August .....	20	6	6	4	1	1	2	-	-						
Juli .....	17	4	4	5	1	1	2	-							
Juni .....	12	4	1	5	1	-	1								
Mai .....	13	3	4	4	2	-									
April .....	4	2	1	1	-										
März .....	7	5	2	-											
Februar .....	2	2	-												
Januar .....	2	2													
Vorjahr insgesamt .....	216	59	36	41	18	16	12	9	12	7	4	1	1		
Sterbefälle insgesamt .....	1 541	143	104	136	128	125	119	156	116	140	144	117	113		
<b>Weiblich</b>															
Im Berichtsjahr															
Dezember .....	56												56	1	637
November .....	54											44	10	2	158
Oktober .....	90										68	15	7	3	86
September .....	70								48	9	9	4	4	4	51
August .....	89							60	12	8	3	6	5	5	51
Juli .....	97						56	21	7	8	2	3	6	6	34
Juni .....	74						47	8	7	1	5	3	3	7	36
Mai .....	81					50	13	7	4	4	1	-	2	8	22
April .....	94				56	13	7	7	3	1	2	3	2	9	24
März .....	103			63	9	12	6	4	1	4	-	2	2	10	18
Februar .....	76		41	16	3	1	4	4	4	2	-	1	-	11	20
Januar .....	87	48	16	8	1	3	3	-	3	2	3	-	-	12	11
Berichtsjahr insgesamt .....	971	48	57	87	69	79	80	86	103	81	104	82	95	-	-
Im Vorjahr															
Dezember .....	38	16	6	3	3	4	3	-	3	-	-	-	-	13	7
November .....	28	5	7	2	4	2	2	2	1	1	1	1			
Oktober .....	22	6	5	3	2	1	-	2	1	1	1				
September .....	28	10	4	6	-	3	4	1	-	-					
August .....	24	3	6	2	3	1	7	-	2						
Juli .....	13	4	3	3	-	2	-	1							
Juni .....	11	4	2	3	-	2	-								
Mai .....	9	2	1	3	3	-									
April .....	2	-	1	1	-										
März .....	6	4	2	-											
Februar .....	1	1	-												
Januar .....	2	2													
Vorjahr insgesamt .....	184	57	37	26	15	15	16	6	7	2	2	1	-		
Sterbefälle insgesamt .....	1 155	105	94	113	84	94	96	92	110	83	106	83	95		

1) Ohne Totgeborene.

### 3 Sterbefälle

#### 3.10 Säuglingssterblichkeit nach Kalendermonaten

Jahr	Gestorbene im ersten Lebensjahr je 1 000 Lebendgeborene <sup>1)</sup>												Insgesamt
	Januar	Februar	März	April	Mai	Juni	Juli	August	September	Oktober	November	Dezember	
<b>Deutschland</b>													
1990 2).....	8,2	7,4	7,5	6,6	7,2	7,0	6,0	5,6	6,8	6,9	7,7	8,1	7,0
1991.....	7,6	7,9	7,0	6,8	6,7	6,5	5,7	6,0	6,0	6,5	7,0	7,3	6,7
1992.....	7,0	7,3	6,2	6,6	6,0	5,6	5,2	5,1	5,5	6,0	6,1	7,2	6,1
1993.....	6,3	6,4	5,9	6,1	5,6	5,5	5,7	5,2	5,2	5,4	5,9	6,7	5,9
1994.....	6,0	5,9	5,1	6,0	5,3	5,8	5,4	5,0	5,0	5,9	5,6	6,0	5,6
1995.....	5,8	5,6	5,1	6,0	5,6	5,3	4,4	4,9	4,6	5,5	5,7	5,2	5,3
1996.....	5,2	5,5	5,2	4,7	5,4	4,8	4,8	4,6	4,9	4,7	5,3	5,2	5,0
1997.....	4,9	6,0	5,0	5,2	4,5	4,6	4,8	4,1	4,4	4,9	5,0	4,9	4,8
1998.....	5,2	5,3	4,8	4,4	4,6	4,5	4,2	4,1	4,7	4,1	5,0	4,9	4,7
1999.....	5,3	4,9	4,9	4,5	4,3	4,3	4,3	4,2	4,3	4,1	4,3	4,7	4,5
2000.....	4,4	4,8	4,9	4,5	4,8	4,0	3,9	4,0	4,0	4,5	4,0	4,1	4,4
2001.....	4,8	4,4	4,7	4,3	4,3	4,0	3,9	4,1	3,8	4,4	4,7	4,2	4,3
2002.....	4,3	4,2	4,2	4,7	4,2	4,1	4,5	4,1	3,6	4,0	4,0	4,5	4,2
2003.....	4,4	4,4	4,3	4,4	4,4	3,6	3,5	4,4	4,2	4,8	3,9	4,3	4,2
2004.....	4,4	4,6	4,2	4,9	4,3	3,9	4,2	3,9	3,5	3,5	4,1	4,0	4,1
2005.....	4,2	3,9	4,3	3,8	3,8	3,8	4,1	3,7	3,8	4,3	3,7	3,7	3,9

Jahr	Gestorbene im ersten Lebensjahr je 1 000 Lebendgeborene <sup>1)</sup>												Insgesamt
	Januar	Februar	März	April	Mai	Juni	Juli	August	September	Oktober	November	Dezember	
<b>Früheres Bundesgebiet</b>													
1950 3).....	62,7	71,0	64,8	58,3	58,7	54,4	49,7	48,5	45,1	46,7	51,1	54,5	55,3
1959.....	34,4	36,6	35,8	36,5	34,4	35,1	36,4	32,4	31,6	31,8	33,7	35,5	34,4
1960.....	36,6	37,4	35,1	33,6	35,3	33,0	31,7	30,8	30,7	33,2	34,3	34,5	33,8
1965.....	25,2	25,3	25,1	22,8	24,3	23,5	21,6	21,4	22,6	24,1	25,0	25,8	23,8
1970.....	26,0	25,6	24,0	23,1	22,5	23,1	21,1	21,9	22,4	24,4	24,5	23,3	23,4
1975.....	21,2	21,1	19,7	19,8	20,6	20,6	17,8	18,8	17,2	18,9	20,5	20,1	19,7
1980.....	13,6	13,6	13,8	12,4	12,4	12,2	11,5	11,3	12,0	12,5	13,5	13,6	12,7
1985.....	10,2	10,8	9,3	9,2	8,7	8,2	7,9	7,4	8,2	8,5	9,3	9,8	8,9
1990.....	8,3	7,9	7,3	6,8	6,9	6,8	6,2	5,5	7,0	6,9	7,4	7,8	7,1
1995.....	5,8	5,8	5,0	5,8	5,5	5,1	4,3	5,0	4,6	5,5	5,8	5,1	5,3
1996.....	5,3	5,4	5,1	4,6	5,3	4,7	4,7	4,6	4,9	4,7	5,2	5,2	5,0
1997.....	4,8	5,8	5,0	5,2	4,5	4,5	4,7	4,1	4,5	5,1	5,0	5,0	4,8
1998.....	5,2	5,3	4,9	4,4	4,7	4,4	4,1	4,0	4,7	4,0	5,0	4,8	4,6
1999.....	5,2	5,1	4,8	4,6	4,4	4,3	4,3	4,5	4,4	4,2	4,2	4,7	4,6

1) Unter Berücksichtigung der Geburtenentwicklung in den vorangegangenen 12 Monaten.

2) Bezogen auf die Lebendgeborenen des Berichtszeitraums.

3) Monatsziffern 1950 früheres Bundesgebiet ohne Berlin-West.

### 3 Sterbefälle

#### 3.11 Säuglingssterblichkeit nach Geschlecht und nach Familienstand der Eltern

Jahr	Im ersten Lebensjahr Gestorbene je 1 000 Lebendgeborene <sup>1)</sup>								
	insgesamt	männlich	weiblich	ehelich <sup>2)</sup>			nichtehelich <sup>3)</sup>		
				zusammen	männlich	weiblich	zusammen	männlich	weiblich
1990 .....	7,1	8,0	6,1	.	.	.	.	.	.
1991 .....	6,7	7,5	5,9	6,5	7,2	5,6	8,3	9,2	7,4
1992 .....	6,1	6,9	5,4	5,9	6,6	5,2	7,6	8,5	6,7
1993 .....	5,8	6,5	5,1	5,6	6,2	4,9	7,2	8,4	6,0
1994 .....	5,6	6,2	4,9	5,3	5,8	4,8	7,1	8,1	6,0
1995 .....	5,3	5,9	4,6	5,1	5,6	4,5	6,4	7,4	5,4
1996 .....	2,0	5,6	4,4	4,9	5,5	4,2	5,7	6,0	5,3
1997 .....	4,8	5,4	4,3	4,9	5,4	4,3	4,8	5,4	4,1
1998 .....	4,7	5,2	4,1	4,9	5,4	4,3	3,7	4,2	3,3
1999 .....	4,5	5,0	4,0	5,0	5,5	4,4	2,9	3,0	2,9
2000 .....	4,4	4,9	3,9	4,8	5,3	4,3	2,8	3,3	2,4
2001 .....	4,3	4,8	3,7	4,8	5,3	4,2	2,8	3,3	2,3
2002 .....	4,2	4,5	3,9	4,8	5,0	4,5	2,6	3,0	2,2
2003 .....	4,2	4,7	3,7	4,9	5,4	4,3	2,5	2,7	2,3
2004 .....	4,1	4,5	3,8	4,8	5,2	4,4	2,4	2,8	2,0
2005 .....	3,9	4,4	3,4	4,6	5,2	4,0	2,2	2,3	2,1

1) Unter Berücksichtigung der Geburtenentwicklung in den vorangegangenen 12 Monaten.

2) Seit 1.7.1998 "Eltern miteinander verheiratet".

3) Seit 1.7.1998 "Eltern nicht miteinander verheiratet".

#### 3.12 Perinatale Sterblichkeit nach Geschlecht und nach Familienstand der Eltern\*)

Jahr	Totgeborene und in den ersten 7 Lebenstagen Gestorbene je 1 000 Lebend- und Totgeborene <sup>1)</sup>								
	insgesamt	männlich	weiblich	ehelich <sup>2)</sup>			nichtehelich <sup>3)</sup>		
				zusammen	männlich	weiblich	zusammen	männlich	weiblich
1990 .....	6,26	6,78	5,71	5,94	6,43	5,42	8,03	8,74	7,29
1991 .....	5,81	6,24	5,36	5,58	6,01	5,13	7,11	7,58	6,63
1992 .....	5,79	6,25	5,30	5,48	5,97	4,97	7,53	7,89	7,15
1993 .....	5,44	5,84	5,02	5,16	5,51	4,78	7,08	7,77	6,36
1994 .....	6,43	6,91	5,91	6,08	6,48	5,66	8,34	9,29	7,33
1995 .....	6,82	7,46	6,15	6,50	7,09	5,88	8,50	9,38	7,57
1996 .....	6,80	7,28	6,30	6,46	6,96	5,92	8,50	8,81	8,17
1997 .....	6,48	6,84	6,11	6,15	6,49	5,79	8,02	8,47	7,54
1998 .....	6,17	6,50	5,83	5,99	6,35	5,62	6,90	7,12	6,66
1999 .....	6,21	6,67	5,72	6,13	6,58	5,65	6,49	6,98	5,97
2000 .....	6,07	6,49	5,63	6,05	6,51	5,56	6,15	6,43	5,85
2001 .....	5,94	6,40	5,45	5,90	6,33	5,44	6,06	6,58	5,50
2002 .....	5,83	6,08	5,57	5,84	6,12	5,54	5,80	5,96	5,63
2003 .....	5,91	6,40	5,39	5,91	6,36	5,42	5,92	6,51	5,30
2004 .....	5,89	6,30	5,47	5,94	6,27	5,59	5,78	6,38	5,14
2005 .....	5,55	5,77	5,31	5,51	5,75	5,27	5,63	5,84	5,41

\*) Perinatale Sterblichkeit = Sterblichkeit der Neugeborenen vor, während und in den ersten 7 Tagen nach der Geburt.

1) Bei Totgeborenen seit 1.4.94 geringere Gewichtsgrenze (Geburtsgewicht mindestens 500 Gramm).

2) Seit 1.7.1998 "Eltern miteinander verheiratet".

3) Seit 1.7.1998 "Eltern nicht miteinander verheiratet".

### 3 Sterbefälle

#### 3.13 Gestorbene Säuglinge nach der Lebensdauer sowie Totgeborene und perinatale Sterblichkeit der Neugeborenen

Jahr	Im 1. Lebensjahr Gestorbene		In den ersten 7 Lebenstagen Gestorbene		In den ersten 28 Lebenstagen Gestorbene		Nach dem 7. bis einschließlich 28. Lebenstag Gestorbene		Nach dem 28. Lebenstag bis einschließlich 12. Lebensmonat Gestorbene		Totgeborene <sup>2)</sup>		Perinatale Sterblichkeit <sup>3)</sup>	
	Anzahl	je 1 000 Lebendgeborene <sup>1)</sup>	Anzahl	je 1 000 Lebendgeborene	Anzahl	je 1 000 Lebendgeborene	Anzahl	je 1 000 Lebendgeborene	Anzahl	je 1 000 Lebendgeborene	Anzahl	je 1 000 u. Totgeb.	Anzahl	je 1 000 Lebend- u. Totgeb.
<b>Deutschland</b>														
1990	6 385	7,1	2 488	2,7	3 377	3,7	889	1,0	3 008	3,3	3 202	3,5	5 690	6,3
1991	5 711	6,7	2 101	2,5	2 901	3,5	800	1,0	2 810	3,4	2 741	3,3	4 842	5,8
1992	4 992	6,1	2 039	2,5	2 746	3,4	707	0,9	2 246	2,8	2 660	3,3	4 699	5,8
1993	4 665	5,8	1 891	2,4	2 499	3,1	608	0,8	2 166	2,7	2 467	3,1	4 358	5,4
1994	4 309	5,6	1 853	2,4	2 480	3,2	627	0,8	1 829	2,4	3 113	4,0	4 966	6,4
1995	4 053	5,3	1 839	2,4	2 433	3,2	594	0,8	1 620	2,1	3 405	4,4	5 244	6,8
1996	3 962	5,0	1 867	2,3	2 388	3,0	521	0,7	1 574	2,0	3 573	4,5	5 440	6,8
1997	3 951	4,8	1 779	2,2	2 350	2,9	571	0,7	1 601	2,0	3 510	4,3	5 289	6,5
1998	3 666	4,7	1 677	2,1	2 200	2,8	523	0,7	1 466	1,9	3 190	4,0	4 867	6,2
1999	3 496	4,5	1 685	2,2	2 208	2,9	523	0,7	1 288	1,7	3 118	4,0	4 803	6,2
2000	3 362	4,4	1 594	2,1	2 092	2,7	498	0,6	1 270	1,7	3 084	4,0	4 678	6,1
2001	3 163	4,3	1 498	2,0	1 974	2,7	476	0,6	1 189	1,6	2 881	3,9	4 377	5,9
2002	3 036	4,2	1 507	2,1	1 978	2,8	471	0,7	1 058	1,5	2 700	3,7	4 207	5,8
2003	2 990	4,2	1 494	2,1	1 943	2,7	449	0,6	1 047	1,5	2 699	3,8	4 193	5,9
2004	2 918	4,1	1 446	2,0	1 892	2,7	446	0,6	1 026	1,5	2 728	3,9	4 174	5,9
2005	2 696	3,9	1 330	1,9	1 733	2,5	403	0,6	963	1,4	2 487	3,6	3 817	5,5
<b>Früheres Bundesgebiet</b>														
1955	34 284	41,9	19 699	24,0	23 050	28,1	3 351	4,1	11 234	13,7	16 558	19,8	36 257	43,3
1960	32 724	33,8	20 137	20,8	23 153	23,9	3 016	3,1	9 571	9,9	15 049	15,3	35 186	35,8
1965	24 947	23,8	17 342	16,6	19 194	18,4	1 852	1,8	5 753	5,5	12 901	12,2	30 243	28,6
1970	19 165	23,4	13 301	16,4	14 904	18,4	1 603	2,0	4 261	5,3	8 351	10,2	21 652	26,4
1975	11 875	19,7	6 967	11,6	8 316	13,8	1 349	2,2	3 559	5,9	4 689	7,7	11 656	19,3
1980	7 821	12,7	3 904	6,3	4 865	7,8	961	1,5	2 956	4,8	3 308	5,3	7 212	11,6
1981	7 257	11,6	3 401	5,4	4 358	7,0	957	1,5	2 899	4,6	3 204	5,1	6 605	10,5
1982	6 782	10,9	3 000	4,8	3 934	6,3	934	1,5	2 848	4,6	2 996	4,8	5 996	9,6
1983	6 099	10,2	2 748	4,6	3 487	5,9	739	1,2	2 612	4,4	2 790	4,7	5 538	9,3
1984	5 633	9,6	2 474	4,2	3 211	5,5	737	1,3	2 422	4,1	2 567	4,4	5 041	8,6
1985	5 244	8,9	2 217	3,8	2 907	5,0	690	1,2	2 337	4,0	2 414	4,1	4 631	7,9
1986	5 355	8,7	2 268	3,6	2 997	4,8	729	1,2	2 358	3,8	2 506	4,0	4 774	7,6
1987	5 318	8,3	2 235	3,5	2 977	4,6	742	1,2	2 341	3,6	2 485	3,9	4 720	7,3
1988	5 080	7,6	1 998	3,0	2 705	4,0	707	1,0	2 375	3,5	2 398	3,5	4 396	6,5
1989	5 074	7,5	2 023	3,0	2 722	4,0	699	1,0	2 352	3,5	2 368	3,5	4 391	6,4
1990	5 076	7,1	1 904	2,6	2 575	3,5	671	0,9	2 501	3,4	2 490	3,4	4 394	6,0

1) Unter Berücksichtigung der Geburtenentwicklung in den vorangegangenen 12 Monaten.

2) Seit 1.4.94 geringere Gewichtsgrenze (Geburtsgewicht mindestens 500 Gramm).

3) Sterblichkeit der Neugeborenen vor, während und in den ersten 7 Tagen nach der Geburt.

## 3 Sterbefälle

## 3.14 Sterbetafel 2003/2005

## 3.14.1 Männlich

Vollendetes Alter	Sterbe- wahrscheinlichkeit vom Alter x bis x+1	Überlebens- wahrscheinlichkeit vom Alter x bis x+1	Überlebende im Alter x	Gestorbene im Alter x bis unter x+1	Von den Überlebenden im Alter x		Durchschnittliche Lebenserwartung im Alter x in Jahren
					bis zum Alter x+1 durchlebte	insgesamt noch zu durchlebende	
x	q <sub>x</sub>	p <sub>x</sub>	l <sub>x</sub>	d <sub>x</sub>	Jahre		e <sub>x</sub>
					L <sub>x</sub>	e <sub>x</sub> l <sub>x</sub>	
0 .....	0,00451084	0,99548916	100 000	451	99 621	7 621 066	76,21
1 .....	0,00038944	0,99961056	99 549	39	99 530	7 521 445	75,56
2 .....	0,00020135	0,99979865	99 510	20	99 500	7 421 916	74,58
3 .....	0,00018239	0,99981761	99 490	18	99 481	7 322 415	73,60
4 .....	0,00014866	0,99985134	99 472	15	99 465	7 222 934	72,61
5 .....	0,00012825	0,99987175	99 457	13	99 451	7 123 470	71,62
6 .....	0,00011832	0,99988168	99 444	12	99 439	7 024 019	70,63
7 .....	0,00011816	0,99988184	99 433	12	99 427	6 924 581	69,64
8 .....	0,00011928	0,99988072	99 421	12	99 415	6 825 154	68,65
9 .....	0,00010729	0,99989271	99 409	11	99 404	6 725 739	67,66
10 .....	0,00008460	0,99991540	99 398	8	99 394	6 626 335	66,66
11 .....	0,00012584	0,99987416	99 390	13	99 384	6 526 941	65,67
12 .....	0,00012554	0,99987446	99 377	12	99 371	6 427 557	64,68
13 .....	0,00013676	0,99986324	99 365	14	99 358	6 328 186	63,69
14 .....	0,00018145	0,99981855	99 351	18	99 342	6 228 828	62,69
15 .....	0,00022642	0,99977358	99 333	22	99 322	6 129 485	61,71
16 .....	0,00034123	0,99965877	99 311	34	99 294	6 030 163	60,72
17 .....	0,00046401	0,99953599	99 277	46	99 254	5 930 869	59,74
18 .....	0,00068617	0,99931383	99 231	68	99 197	5 831 615	58,77
19 .....	0,00071017	0,99928983	99 163	70	99 128	5 732 418	57,81
20 .....	0,00070066	0,99929934	99 092	69	99 058	5 633 291	56,85
21 .....	0,00072785	0,99927215	99 023	72	98 987	5 534 233	55,89
22 .....	0,00068067	0,99931933	98 951	67	98 917	5 435 246	54,93
23 .....	0,00069064	0,99930936	98 884	68	98 849	5 336 329	53,97
24 .....	0,00069643	0,99930357	98 815	69	98 781	5 237 480	53,00
25 .....	0,00070472	0,99929528	98 746	70	98 712	5 138 699	52,04
26 .....	0,00071833	0,99928167	98 677	71	98 641	5 039 987	51,08
27 .....	0,00070524	0,99929476	98 606	70	98 571	4 941 346	50,11
28 .....	0,00071006	0,99928994	98 536	70	98 501	4 842 774	49,15
29 .....	0,00068044	0,99931956	98 466	67	98 433	4 744 273	48,18
30 .....	0,00068753	0,99931247	98 399	68	98 366	4 645 840	47,21
31 .....	0,00079318	0,99920682	98 332	78	98 293	4 547 474	46,25
32 .....	0,00080416	0,99919584	98 254	79	98 214	4 449 181	45,28
33 .....	0,00085867	0,99914133	98 175	84	98 133	4 350 967	44,32
34 .....	0,00091499	0,99908501	98 091	90	98 046	4 252 835	43,36
35 .....	0,00100667	0,99899333	98 001	99	97 951	4 154 789	42,40
36 .....	0,00108267	0,99891733	97 902	106	97 849	4 056 837	41,44
37 .....	0,00112074	0,99887926	97 796	110	97 741	3 958 988	40,48
38 .....	0,00129453	0,99870547	97 687	126	97 623	3 861 247	39,53
39 .....	0,00146540	0,99853460	97 560	143	97 489	3 763 624	38,58
40 .....	0,00161589	0,99838411	97 417	157	97 338	3 666 135	37,63
41 .....	0,00183312	0,99816688	97 260	178	97 171	3 568 797	36,69
42 .....	0,00209861	0,99790139	97 081	204	96 980	3 471 626	35,76
43 .....	0,00237445	0,99762555	96 878	230	96 763	3 374 647	34,83
44 .....	0,00256874	0,99743126	96 648	248	96 523	3 277 884	33,92
45 .....	0,00289772	0,99710228	96 399	279	96 260	3 181 361	33,00
46 .....	0,00329484	0,99670516	96 120	317	95 962	3 085 101	32,10
47 .....	0,00363219	0,99636781	95 803	348	95 629	2 989 139	31,20
48 .....	0,00396315	0,99603685	95 455	378	95 266	2 893 510	30,31
49 .....	0,00437119	0,99562881	95 077	416	94 869	2 798 244	29,43



## 3 Sterbefälle

## 3.14 Sterbetafel 2003/2005

## 3.14.1 Männlich

Vollendetes Alter	Sterbe- wahrscheinlichkeit vom Alter x bis x+1	Überlebens- wahrscheinlichkeit vom Alter x bis x+1	Überlebende im Alter x	Gestorbene im Alter x bis unter x+1	Von den Überlebenden im Alter x		Durchschnittliche Lebenserwartung im Alter x in Jahren
					bis zum Alter x+1 durchlebte	insgesamt noch zu durchlebende	
x	q <sub>x</sub>	p <sub>x</sub>	l <sub>x</sub>	d <sub>x</sub>	Jahre		e <sub>x</sub>
					L <sub>x</sub>	e <sub>x</sub> l <sub>x</sub>	
50 .....	0,00480543	0,99519457	94 661	455	94 434	2 703 375	28,56
51 .....	0,00513794	0,99486206	94 207	484	93 965	2 608 941	27,69
52 .....	0,00577869	0,99422131	93 723	542	93 452	2 514 976	26,83
53 .....	0,00622695	0,99377305	93 181	580	92 891	2 421 524	25,99
54 .....	0,00675999	0,99324001	92 601	626	92 288	2 328 634	25,15
55 .....	0,00729371	0,99270629	91 975	671	91 639	2 236 346	24,31
56 .....	0,00791996	0,99208004	91 304	723	90 942	2 144 707	23,49
57 .....	0,00844918	0,99155082	90 581	765	90 198	2 053 764	22,67
58 .....	0,00937445	0,99062555	89 815	842	89 394	1 963 566	21,86
59 .....	0,01011386	0,98988614	88 973	900	88 524	1 874 172	21,06
60 .....	0,01101201	0,98898799	88 074	970	87 589	1 785 648	20,27
61 .....	0,01193789	0,98806211	87 104	1 040	86 584	1 698 060	19,49
62 .....	0,01304687	0,98695313	86 064	1 123	85 502	1 611 476	18,72
63 .....	0,01410076	0,98589924	84 941	1 198	84 342	1 525 973	17,97
64 .....	0,01532269	0,98467731	83 743	1 283	83 102	1 441 631	17,21
65 .....	0,01708836	0,98291164	82 460	1 409	81 756	1 358 529	16,47
66 .....	0,01855754	0,98144246	81 051	1 504	80 299	1 276 774	15,75
67 .....	0,02021381	0,97978619	79 547	1 608	78 743	1 196 475	15,04
68 .....	0,02282079	0,97717921	77 939	1 779	77 050	1 117 732	14,34
69 .....	0,02477922	0,97522078	76 160	1 887	75 217	1 040 682	13,66
70 .....	0,02761289	0,97238711	74 273	2 051	73 248	965 466	13,00
71 .....	0,03009593	0,96990407	72 222	2 174	71 135	892 218	12,35
72 .....	0,03382251	0,96617749	70 049	2 369	68 864	821 083	11,72
73 .....	0,03719921	0,96280079	67 679	2 518	66 421	752 219	11,11
74 .....	0,04121803	0,95878197	65 162	2 686	63 819	685 798	10,52
75 .....	0,04548841	0,95451159	62 476	2 842	61 055	621 979	9,96
76 .....	0,04927258	0,95072742	59 634	2 938	58 165	560 924	9,41
77 .....	0,05391886	0,94608114	56 696	3 057	55 167	502 759	8,87
78 .....	0,05916808	0,94083192	53 639	3 174	52 052	447 592	8,34
79 .....	0,06507627	0,93492373	50 465	3 284	48 823	395 540	7,84
80 .....	0,07199856	0,92800144	47 181	3 397	45 482	346 717	7,35
81 .....	0,07983827	0,92016173	43 784	3 496	42 036	301 235	6,88
82 .....	0,08937897	0,91062103	40 288	3 601	38 488	259 198	6,43
83 .....	0,10218448	0,89781552	36 687	3 749	34 813	220 711	6,02
84 .....	0,10894562	0,89105438	32 939	3 589	31 144	185 898	5,64
85 .....	0,11903038	0,88096962	29 350	3 494	27 603	154 753	5,27
86 .....	0,12657245	0,87342755	25 856	3 273	24 220	127 150	4,92
87 .....	0,14227289	0,85772711	22 584	3 213	20 977	102 930	4,56
88 .....	0,16120918	0,83879082	19 371	3 123	17 809	81 953	4,23
89 .....	0,17586052	0,82413948	16 248	2 857	14 819	64 143	3,95
90 .....	0,19395830	0,80604170	13 391	2 597	12 092	49 324	3,68
91 .....	0,20835128	0,79164872	10 793	2 249	9 669	37 232	3,45
92 .....	0,22553147	0,77446853	8 545	1 927	7 581	27 563	3,23
93 .....	0,24327369	0,75672631	6 617	1 610	5 813	19 982	3,02
94 .....	0,26152179	0,73847821	5 008	1 310	4 353	14 170	2,83
95 .....	0,28021908	0,71978092	3 698	1 036	3 180	9 817	2,65
96 .....	0,29930863	0,70069137	2 662	797	2 263	6 637	2,49
97 .....	0,31873354	0,68126646	1 865	594	1 568	4 373	2,34
98 .....	0,33843726	0,66156274	1 271	430	1 056	2 806	2,21
99 .....	0,35836379	0,64163621	841	301	690	1 750	2,08
100 .....	0,37845799	0,62154201	539	204	437	1 060	1,97

Hinweis: Eine neue "Allgemeine Sterbetafel" wird jeweils nach Vorliegen der Ergebnisse einer Volkszählung berechnet.  
Zuletzt wurde die "Allgemeine Sterbetafel 1986/88" im Statistischen Jahrbuch 1991 und in der  
Fachserie 1, Reihe 1. S. 2 veröffentlicht.

## 3 Sterbefälle

## 3.14 Sterbetafel 2003/2005

## 3.14.2 Weiblich

Vollendetes Alter	Sterbe- wahrscheinlichkeit vom Alter x bis x+1	Überlebens- wahrscheinlichkeit im Alter x	Überlebende im Alter x	Gestorbene im Alter x bis unter x+1	Von den Überlebenden im Alter x		Durchschnittliche Lebenserwartung im Alter x in Jahren
					bis zum Alter x+1 durchlebte	insgesamt noch zu durchlebende	
x	q <sub>x</sub>	p <sub>x</sub>	l <sub>x</sub>	d <sub>x</sub>	Jahre		e <sub>x</sub>
					L <sub>x</sub>	e <sub>x</sub> l <sub>x</sub>	
0 .....	0,00364376	0,99635624	100 000	364	99 695	8 178 002	81,78
1 .....	0,00033337	0,99966663	99 636	33	99 619	8 078 307	81,08
2 .....	0,00020093	0,99979907	99 602	20	99 592	7 978 688	80,11
3 .....	0,00014566	0,99985434	99 582	15	99 575	7 879 096	79,12
4 .....	0,00011137	0,99988863	99 568	11	99 562	7 779 521	78,13
5 .....	0,00012212	0,99987788	99 557	12	99 551	7 679 958	77,14
6 .....	0,00010599	0,99989401	99 545	11	99 539	7 580 408	76,15
7 .....	0,00009640	0,99990360	99 534	10	99 529	7 480 868	75,16
8 .....	0,00009130	0,99990870	99 524	9	99 520	7 381 339	74,17
9 .....	0,00006823	0,99993177	99 515	7	99 512	7 281 819	73,17
10 .....	0,00009171	0,99990829	99 509	9	99 504	7 182 307	72,18
11 .....	0,00010289	0,99989711	99 499	10	99 494	7 082 803	71,18
12 .....	0,00007868	0,99992132	99 489	8	99 485	6 983 309	70,19
13 .....	0,00009154	0,99990846	99 481	9	99 477	6 883 823	69,20
14 .....	0,00012703	0,99987297	99 472	13	99 466	6 784 346	68,20
15 .....	0,00016234	0,99983766	99 460	16	99 452	6 684 880	67,21
16 .....	0,00018952	0,99981048	99 444	19	99 434	6 585 429	66,22
17 .....	0,00021316	0,99978684	99 425	21	99 414	6 485 995	65,24
18 .....	0,00026594	0,99973406	99 403	26	99 390	6 386 581	64,25
19 .....	0,00025739	0,99974261	99 377	26	99 364	6 287 190	63,27
20 .....	0,00029021	0,99970979	99 351	29	99 337	6 187 826	62,28
21 .....	0,00023157	0,99976843	99 323	23	99 311	6 088 489	61,30
22 .....	0,00025046	0,99974954	99 300	25	99 287	5 989 178	60,31
23 .....	0,00025254	0,99974746	99 275	25	99 262	5 889 891	59,33
24 .....	0,00025075	0,99974925	99 250	25	99 237	5 790 628	58,34
25 .....	0,00023747	0,99976253	99 225	24	99 213	5 691 391	57,36
26 .....	0,00026740	0,99973260	99 201	27	99 188	5 592 178	56,37
27 .....	0,00026775	0,99973225	99 175	27	99 161	5 492 990	55,39
28 .....	0,00026547	0,99973453	99 148	26	99 135	5 393 829	54,40
29 .....	0,00029716	0,99970284	99 122	29	99 107	5 294 694	53,42
30 .....	0,00033373	0,99966627	99 092	33	99 076	5 195 586	52,43
31 .....	0,00034423	0,99965577	99 059	34	99 042	5 096 511	51,45
32 .....	0,00034293	0,99965707	99 025	34	99 008	4 997 468	50,47
33 .....	0,00039751	0,99960249	98 991	39	98 972	4 898 460	49,48
34 .....	0,00044397	0,99955603	98 952	44	98 930	4 799 488	48,50
35 .....	0,00049560	0,99950440	98 908	49	98 883	4 700 558	47,52
36 .....	0,00053797	0,99946203	98 859	53	98 832	4 601 675	46,55
37 .....	0,00059557	0,99940443	98 806	59	98 776	4 502 843	45,57
38 .....	0,00065715	0,99934285	98 747	65	98 715	4 404 066	44,60
39 .....	0,00077405	0,99922595	98 682	76	98 644	4 305 352	43,63
40 .....	0,00083526	0,99916474	98 606	82	98 564	4 206 708	42,66
41 .....	0,00093931	0,99906069	98 523	93	98 477	4 108 143	41,70
42 .....	0,00108963	0,99891037	98 431	107	98 377	4 009 666	40,74
43 .....	0,00123500	0,99876500	98 324	121	98 263	3 911 289	39,78
44 .....	0,00135347	0,99864653	98 202	133	98 136	3 813 026	38,83
45 .....	0,00150483	0,99849517	98 069	148	97 995	3 714 891	37,88
46 .....	0,00173920	0,99826080	97 922	170	97 836	3 616 895	36,94
47 .....	0,00187898	0,99812102	97 751	184	97 659	3 519 059	36,00
48 .....	0,00209775	0,99790225	97 568	205	97 465	3 421 400	35,07
49 .....	0,00236140	0,99763860	97 363	230	97 248	3 323 934	34,14

## 3 Sterbefälle

## 3.14 Sterbetafel 2003/2005

## 3.14.2 Weiblich

Vollendetes Alter	Sterbewahrscheinlichkeit vom Alter x bis x+1	Überlebenswahrscheinlichkeit vom Alter x bis x+1	Überlebende im Alter x	Gestorbene im Alter x bis unter x+1	Von den Überlebenden im Alter x		Durchschnittliche Lebenserwartung im Alter x in Jahren
					bis zum Alter x+1 durchlebte	insgesamt noch zu durchlebende	
x	q <sub>x</sub>	p <sub>x</sub>	l <sub>x</sub>	d <sub>x</sub>	Jahre		e <sub>x</sub>
					L <sub>x</sub>	e <sub>x</sub> l <sub>x</sub>	
50 .....	0,00247890	0,99752110	97 133	241	97 013	3 226 686	33,22
51 .....	0,00266865	0,99733135	96 892	259	96 763	3 129 674	32,30
52 .....	0,00294793	0,99705207	96 634	285	96 491	3 032 911	31,39
53 .....	0,00312245	0,99687755	96 349	301	96 198	2 936 419	30,48
54 .....	0,00341983	0,99658017	96 048	328	95 884	2 840 221	29,57
55 .....	0,00371245	0,99628755	95 719	355	95 542	2 744 337	28,67
56 .....	0,00405963	0,99594037	95 364	387	95 171	2 648 795	27,78
57 .....	0,00435089	0,99564911	94 977	413	94 770	2 553 625	26,89
58 .....	0,00478914	0,99521086	94 564	453	94 337	2 458 855	26,00
59 .....	0,00506206	0,99493794	94 111	476	93 873	2 364 517	25,12
60 .....	0,00549403	0,99450597	93 634	514	93 377	2 270 645	24,25
61 .....	0,00581899	0,99418101	93 120	542	92 849	2 177 267	23,38
62 .....	0,00623931	0,99376069	92 578	578	92 289	2 084 418	22,52
63 .....	0,00667728	0,99332272	92 001	614	91 693	1 992 129	21,65
64 .....	0,00711760	0,99288240	91 386	650	91 061	1 900 435	20,80
65 .....	0,00787885	0,99212115	90 736	715	90 378	1 809 374	19,94
66 .....	0,00871193	0,99128807	90 021	784	89 629	1 718 996	19,10
67 .....	0,00972435	0,99027565	89 237	868	88 803	1 629 367	18,26
68 .....	0,01091247	0,98908753	88 369	964	87 887	1 540 564	17,43
69 .....	0,01240468	0,98759532	87 405	1 084	86 862	1 452 678	16,62
70 .....	0,01380363	0,98619637	86 320	1 192	85 725	1 365 815	15,82
71 .....	0,01548028	0,98451972	85 129	1 318	84 470	1 280 091	15,04
72 .....	0,01750760	0,98249240	83 811	1 467	83 077	1 195 621	14,27
73 .....	0,01967218	0,98032782	82 344	1 620	81 534	1 112 543	13,51
74 .....	0,02202528	0,97797472	80 724	1 778	79 835	1 031 010	12,77
75 .....	0,02494447	0,97505553	78 946	1 969	77 961	951 175	12,05
76 .....	0,02821995	0,97178005	76 977	2 172	75 890	873 214	11,34
77 .....	0,03150348	0,96849652	74 804	2 357	73 626	797 323	10,66
78 .....	0,03607521	0,96392479	72 448	2 614	71 141	723 697	9,99
79 .....	0,04108128	0,95891872	69 834	2 869	68 400	652 557	9,34
80 .....	0,04726464	0,95273536	66 965	3 165	65 383	584 157	8,72
81 .....	0,05397396	0,94602604	63 800	3 444	62 078	518 774	8,13
82 .....	0,06151974	0,93848026	60 357	3 713	58 500	456 696	7,57
83 .....	0,07228653	0,92771347	56 643	4 095	54 596	398 196	7,03
84 .....	0,07894514	0,92105486	52 549	4 148	50 475	343 600	6,54
85 .....	0,09023705	0,90976295	48 400	4 368	46 217	293 125	6,06
86 .....	0,09690964	0,90309036	44 033	4 267	41 899	246 908	5,61
87 .....	0,11236090	0,88763910	39 766	4 468	37 532	205 009	5,16
88 .....	0,13087515	0,86912485	35 298	4 620	32 988	167 477	4,74
89 .....	0,14528430	0,85471570	30 678	4 457	28 450	134 489	4,38
90 .....	0,16392528	0,83607472	26 221	4 298	24 072	106 040	4,04
91 .....	0,18532939	0,81467061	21 923	4 063	19 891	81 968	3,74
92 .....	0,20331063	0,79668937	17 860	3 631	16 044	62 077	3,48
93 .....	0,22191342	0,77808658	14 229	3 158	12 650	46 033	3,24
94 .....	0,24107518	0,75892482	11 071	2 669	9 737	33 383	3,02
95 .....	0,26073268	0,73926732	8 402	2 191	7 307	23 646	2,81
96 .....	0,28082234	0,71917766	6 211	1 744	5 339	16 339	2,63
97 .....	0,30128061	0,69871939	4 467	1 346	3 794	11 000	2,46
98 .....	0,32204428	0,67795572	3 121	1 005	2 619	7 206	2,31
99 .....	0,34305080	0,65694920	2 116	726	1 753	4 587	2,17
100 .....	0,36423858	0,63576142	1 390	506	1 137	2 834	2,04

Hinweis: Eine neue "Allgemeine Sterbetafel" wird jeweils nach Vorliegen der Ergebnisse einer Volkszählung berechnet. Zuletzt wurde die "Allgemeine Sterbetafel 1986/88" im Statistischen Jahrbuch 1991 und in der Fachserie 1, Reihe 1. S. 2 veröffentlicht.

### 3 Sterbefälle

#### 3.15 Allgemeine Sterbetafeln in abgekürzter Form \*)

##### 3.15.1 Lebenserwartung

Vollendetes Altersjahr x <sup>1)</sup>	1871/81	1891/1900	1901/10	1910/11	1924/26	1932/34	1949/51	1960/62	1970/72	1986/88
Lebenserwartung in Jahren										
Männlich										
0 .....	35,58	40,56	44,82	47,41	55,97	59,86	64,56	66,86	67,41	71,70
1 .....	46,52	51,85	55,12	56,86	62,24	64,43	67,80	68,31	68,20	71,38
5 .....	49,39	53,27	55,15	56,21	60,09	61,70	64,47	64,68	64,49	67,52
10 .....	46,51	49,66	51,16	52,08	55,63	57,28	59,76	59,88	59,68	62,61
15 .....	42,38	45,31	46,71	47,60	51,00	52,62	54,98	55,02	54,81	57,68
20 .....	38,45	41,23	42,56	43,43	46,70	48,16	50,34	50,34	50,21	52,89
25 .....	34,96	37,38	38,59	39,39	42,70	43,83	45,83	45,78	45,65	48,17
30 .....	31,41	33,46	34,55	35,29	38,56	39,47	41,32	41,14	41,00	43,41
35 .....	27,88	29,59	30,53	31,18	34,30	35,13	36,80	36,50	36,35	38,69
40 .....	24,46	25,89	26,64	27,18	30,05	30,83	32,32	31,91	31,77	34,02
45 .....	21,16	22,37	22,94	23,35	25,90	26,61	27,93	27,41	27,33	29,47
50 .....	17,98	19,00	19,43	19,71	21,89	22,54	23,75	23,10	23,05	25,11
55 .....	14,96	15,81	16,16	16,30	18,09	18,69	19,85	19,08	19,02	21,01
60 .....	12,11	12,82	13,14	13,18	14,60	15,11	16,20	15,49	15,31	17,24
65 .....	9,55	10,12	10,40	10,38	11,46	11,87	12,84	12,36	12,06	13,77
70 .....	7,34	7,76	7,99	7,90	8,74	9,05	9,84	9,60	9,35	10,65
75 .....	5,51	5,80	5,97	5,84	6,50	6,68	7,28	7,20	7,17	7,98
80 .....	4,10	4,23	4,38	4,25	4,77	4,84	5,24	5,24	5,36	5,86
85 .....	3,06	3,05	3,18	3,13	3,50	3,52	3,72	3,76	3,92	4,28
90 .....	2,34	2,23	2,35	2,30	2,68	2,63	2,66	2,69	2,81	3,15
Weiblich										
0 .....	38,45	43,97	48,33	50,68	58,82	62,81	68,48	72,39	73,83	78,03
1 .....	48,06	53,78	57,20	58,78	63,89	66,41	71,01	73,46	74,32	77,59
5 .....	51,01	55,22	57,27	58,10	61,62	63,56	67,61	69,78	70,56	73,71
10 .....	48,18	51,71	53,35	53,99	57,11	59,09	62,84	64,93	65,70	68,77
15 .....	44,15	47,47	49,00	49,58	52,47	54,39	57,99	60,02	60,79	63,83
20 .....	40,19	43,37	44,84	45,35	48,09	49,84	53,24	55,17	55,97	58,92
25 .....	36,53	39,43	40,84	41,28	43,92	45,43	48,55	50,33	51,14	54,03
30 .....	33,07	35,62	36,94	37,30	39,76	41,05	43,89	45,53	46,30	49,15
35 .....	29,68	31,87	33,04	33,32	35,56	36,67	39,26	40,78	41,50	44,30
40 .....	26,32	28,14	29,16	29,38	31,37	32,33	34,67	36,09	36,77	39,50
45 .....	22,84	24,37	25,25	25,39	27,20	28,02	30,14	31,48	32,14	34,79
50 .....	19,29	20,58	21,35	21,45	23,12	23,85	25,75	27,00	27,65	30,18
55 .....	15,88	16,96	17,64	17,68	19,20	19,85	21,50	22,65	23,32	25,70
60 .....	12,71	13,60	14,17	14,17	15,51	16,07	17,46	18,48	19,12	21,39
65 .....	9,96	10,62	11,09	11,03	12,17	12,60	13,72	14,60	15,18	17,30
70 .....	7,60	8,10	8,45	8,35	9,27	9,58	10,42	11,12	11,63	13,50
75 .....	5,66	6,07	6,30	6,19	6,87	7,09	7,68	8,16	8,59	10,09
80 .....	4,22	4,48	4,65	4,52	5,06	5,15	5,57	5,85	6,16	7,27
85 .....	3,14	3,32	3,40	3,36	3,76	3,70	4,02	4,17	4,37	5,12
90 .....	2,37	2,52	2,59	2,49	2,92	2,72	2,89	3,03	3,16	3,61

\*) Bis 1932/34 Reichsgebiet, jeweiliger Gebietsstand.  
1949/51 fr. Bundesgebiet ohne das Saarland und Berlin,  
1960/62 und 1970/72 fr. Bundesgebiet, 1986/88 Deutschland.

1) Es beziehen sich: Das Alter 0 auf den Zeitpunkt der Geburt, die anderen Altersangaben auf den Zeitpunkt, an dem jemand genau x Jahre alt geworden ist.

### 3 Sterbefälle

#### 3.15 Allgemeine Sterbetafeln in abgekürzter Form \*)

##### 3.15.2 Absterbeordnung

Vollendetes Altersjahr x <sup>1)</sup>	1871/81	1891/1900	1901/10	1910/11	1924/26	1932/34	1949/51	1960/62	1970/72	1986/88
Von 100 000 Lebendgeborenen erreichen vorstehendes Alter (Absterbeordnung)										
Männlich										
0 .....	100 000	100 000	100 000	100 000	100 000	100 000	100 000	100 000	100 000	100 000
1 .....	74 727	76 614	79 766	81 855	88 462	91 465	93 823	96 467	97 400	99 056
5 .....	64 871	69 194	74 211	77 213	85 855	89 654	92 880	95 929	96 989	98 859
10 .....	62 089	67 369	72 827	75 984	85 070	88 793	92 444	95 620	96 692	98 728
15 .....	60 892	66 462	72 007	75 189	84 469	88 244	92 097	95 388	96 459	98 610
20 .....	59 287	65 049	70 647	73 832	83 268	87 298	91 466	94 812	95 732	98 227
25 .....	56 892	63 168	68 881	72 130	81 429	86 032	90 531	93 948	94 858	97 700
30 .....	54 454	61 274	67 092	70 425	79 726	84 715	89 518	93 166	94 097	97 172
35 .....	51 815	59 111	65 104	68 545	78 111	83 234	88 428	92 322	93 245	96 516
40 .....	48 775	56 402	62 598	66 227	76 313	81 481	87 102	91 218	92 089	95 635
45 .....	45 272	53 037	59 405	63 238	74 032	79 285	85 342	89 659	90 363	94 297
50 .....	41 228	49 002	55 340	59 349	71 006	76 322	82 648	87 230	87 781	92 105
55 .....	36 544	44 133	50 186	54 290	66 818	72 147	78 562	83 221	83 789	88 527
60 .....	31 124	38 308	43 807	47 736	60 883	66 293	72 852	76 652	77 675	82 988
65 .....	24 802	31 294	36 079	39 527	52 715	58 106	64 999	66 941	68 242	75 121
70 .....	17 750	23 195	27 136	29 905	41 906	47 059	54 394	54 461	54 909	64 284
75 .....	10 743	14 730	17 586	19 328	28 998	33 479	40 700	39 784	38 872	49 844
80 .....	5 035	7 330	8 987	9 711	16 066	19 122	25 106	24 156	23 167	32 569
85 .....	1 635	2 497	3 212	3 297	6 371	7 732	11 321	10 861	10 595	16 354
90 .....	330	492	683	679	1 599	1 966	3 175	3 092	3 251	5 650
Weiblich										
0 .....	100 000	100 000	100 000	100 000	100 000	100 000	100 000	100 000	100 000	100 000
1 .....	78 260	80 138	82 952	84 695	90 608	93 161	95 091	97 222	98 016	99 288
5 .....	68 126	72 623	77 334	80 077	88 169	91 535	94 270	96 782	97 690	99 131
10 .....	65 237	70 646	75 845	78 816	87 452	90 753	93 937	96 579	97 492	99 043
15 .....	63 878	69 562	74 887	77 930	86 877	90 270	93 701	96 434	97 349	98 964
20 .....	62 324	68 201	73 564	76 659	85 808	89 490	93 295	96 188	97 059	98 804
25 .....	60 174	66 467	71 849	75 043	84 275	88 390	92 711	95 884	96 755	98 614
30 .....	57 566	64 385	69 848	73 115	82 597	87 139	92 039	95 485	96 429	98 393
35 .....	54 685	62 047	67 679	71 020	80 847	85 754	91 221	94 949	95 997	98 081
40 .....	51 576	59 467	65 283	68 659	78 917	84 135	90 225	94 184	95 331	97 606
45 .....	48 481	56 751	62 717	66 187	76 704	82 211	88 901	93 081	94 308	96 848
50 .....	45 245	53 768	59 812	63 231	73 943	79 620	86 991	91 442	92 683	95 680
55 .....	41 308	49 938	55 984	59 350	70 236	76 038	84 225	89 063	90 272	93 891
60 .....	36 293	44 814	50 780	54 016	65 076	70 984	80 166	85 484	86 903	91 162
65 .....	29 703	37 828	43 540	46 484	57 671	63 712	73 875	79 839	81 647	86 943
70 .....	21 901	28 917	34 078	36 448	47 255	53 184	63 994	70 840	73 157	80 383
75 .....	13 677	18 900	23 006	24 517	34 028	39 132	49 605	57 076	60 033	70 064
80 .....	6 570	9 773	12 348	12 981	19 711	23 500	31 787	38 507	42 046	54 189
85 .....	2 232	3 568	4 752	4 794	8 372	10 323	15 225	19 500	22 478	33 756
90 .....	471	821	1 131	1 126	2 356	2 868	4 815	6 480	8 016	14 870

\*) Bis 1932/34 Reichsgebiet, jeweiliger Gebietsstand.  
1949/51 fr. Bundesgebiet ohne das Saarland und Berlin,  
1960/62 und 1970/72 fr. Bundesgebiet, 1986/88 Deutschland.

1) Es beziehen sich: Das Alter 0 auf den Zeitpunkt der  
Geburt, die anderen Altersangaben auf den Zeitpunkt,  
an dem jemand genau x Jahre alt geworden ist.

### 3 Sterbefälle

#### 3.16 Durchschnittliche weitere Lebenserwartung nach Altersstufen

##### Früheres Bundesgebiet

Vollendetes Alter x <sup>1)</sup>	Geschlecht	Abgekürzte Sterbetafel						
		1960/62 <sup>2)</sup>	1961/63	1962/64	1963/65	1964/66	1965/67	1966/68
Jahre								
Alter 0	Männer	66,86	67,05	67,28	67,43	67,60	67,62	67,55
	Frauen	72,39	72,70	73,03	73,24	73,51	73,57	73,58
Alter 1	Männer	68,31	68,32	68,38	68,39	68,48	68,44	68,34
	Frauen	73,46	73,62	73,82	73,92	74,10	74,10	74,07
Alter 2	Männer	67,46	67,48	67,52	67,53	67,61	67,56	67,46
	Frauen	72,60	72,76	72,95	73,04	73,22	73,21	73,18
Alter 5	Männer	64,68	64,69	64,72	64,72	64,80	64,75	64,64
	Frauen	69,78	69,94	70,11	70,20	70,37	70,36	70,33
Alter 10	Männer	59,88	59,89	59,91	59,92	59,99	59,94	59,84
	Frauen	64,93	65,08	65,26	65,33	65,50	65,50	65,47
Alter 15	Männer	55,02	55,02	55,05	55,06	55,13	55,08	54,98
	Frauen	60,02	60,17	60,35	60,42	60,60	60,59	60,56
Alter 20	Männer	50,34	50,34	50,37	50,38	50,46	50,41	50,32
	Frauen	55,17	55,32	55,49	55,56	55,74	55,73	55,71
Alter 25	Männer	45,78	45,76	45,79	45,78	45,86	45,80	45,71
	Frauen	50,33	50,48	50,65	50,71	50,89	50,89	50,87
Alter 30	Männer	41,14	41,11	41,13	41,12	41,19	41,13	41,04
	Frauen	45,53	45,68	45,83	45,89	46,06	46,06	46,04
Alter 35	Männer	36,50	36,46	36,48	36,47	36,54	36,48	36,37
	Frauen	40,78	40,91	41,06	41,11	41,29	41,27	41,24
Alter 40	Männer	31,91	31,86	31,89	31,87	31,95	31,89	31,79
	Frauen	36,09	36,21	36,35	36,40	36,57	36,55	36,52
Alter 45	Männer	27,41	27,38	27,40	27,39	27,47	27,40	27,30
	Frauen	31,48	31,61	31,75	31,80	31,96	31,93	31,90
Alter 50	Männer	23,10	23,06	23,08	23,06	23,15	23,10	23,01
	Frauen	27,00	27,12	27,26	27,31	27,47	27,45	27,41
Alter 55	Männer	19,08	19,03	19,05	19,03	19,11	19,05	18,96
	Frauen	22,65	22,75	22,90	22,96	23,12	23,10	23,06
Alter 60	Männer	15,49	15,43	15,44	15,41	15,48	15,41	15,29
	Frauen	18,48	18,58	18,74	18,79	18,95	18,92	18,88
Alter 65	Männer	12,36	12,30	12,31	12,28	12,34	12,24	12,10
	Frauen	14,60	14,70	14,85	14,91	15,07	15,03	14,98
Alter 70	Männer	9,60	9,58	9,60	9,59	9,66	9,57	9,45
	Frauen	11,12	11,18	11,34	11,41	11,56	11,52	11,46
Alter 75	Männer	7,20	7,18	7,24	7,26	7,36	7,29	7,19
	Frauen	8,16	8,20	8,36	8,43	8,57	8,52	8,45
Alter 80	Männer	5,24	5,23	5,31	5,34	5,44	5,36	5,28
	Frauen	5,85	5,87	6,01	6,07	6,19	6,13	6,05
Alter 85	Männer	3,76	3,74	3,83	3,87	4,00	3,91	3,84
	Frauen	4,17	4,16	4,30	4,36	4,48	4,41	4,33
Alter 90	Männer	2,69	2,68	2,85	2,91	3,03	2,84	2,77
	Frauen	3,03	2,97	3,19	3,27	3,40	3,25	3,16

1) Es beziehen sich: Das Alter 0 auf den Zeitpunkt der Geburt, die anderen Altersangaben auf den Zeitpunkt, an dem jemand genau x Jahre alt geworden ist.

2) Allgemeine Sterbetafel.

### 3 Sterbefälle

#### 3.16 Durchschnittliche weitere Lebenserwartung nach Altersstufen

##### Früheres Bundesgebiet

Vollendetes Alter x <sup>1)</sup>	Geschlecht	Abgekürzte Sterbetafel						
		1967/69	1968/70	1969/71	1970/72 <sup>2)</sup>	1971/73	1972/74	1973/75
		Jahre						
Alter 0	Männer	67,39	67,24	67,25	67,41	67,61	67,87	68,04
	Frauen	73,51	73,44	73,56	73,83	74,09	74,36	74,54
Alter 1	Männer	68,17	68,03	68,06	68,20	68,39	68,61	68,70
	Frauen	73,99	73,92	74,06	74,32	74,57	74,80	74,91
Alter 2	Männer	67,29	67,15	67,18	67,31	67,49	67,70	67,79
	Frauen	73,10	73,03	73,17	73,42	73,66	73,88	74,00
Alter 5	Männer	64,47	64,33	64,36	64,49	64,66	64,86	64,94
	Frauen	70,25	70,18	70,32	70,56	70,79	71,01	71,12
Alter 10	Männer	59,67	59,52	59,55	59,68	59,84	60,03	60,10
	Frauen	65,39	65,32	65,46	65,70	65,93	66,14	66,25
Alter 15	Männer	54,80	54,66	54,69	54,81	54,97	55,16	55,22
	Frauen	60,48	60,42	60,56	60,79	61,02	61,22	61,33
Alter 20	Männer	50,16	50,03	50,08	50,21	50,36	50,53	50,59
	Frauen	55,64	55,58	55,72	55,97	56,19	56,39	56,49
Alter 25	Männer	45,54	45,42	45,50	45,65	45,79	45,93	45,97
	Frauen	50,80	50,74	50,89	51,14	51,36	51,54	51,64
Alter 30	Männer	40,87	40,75	40,84	41,00	41,12	41,24	41,27
	Frauen	45,96	45,90	46,05	46,30	46,52	46,70	46,80
Alter 35	Männer	36,20	36,09	36,19	36,35	36,46	36,58	36,60
	Frauen	41,16	41,10	41,25	41,50	41,71	41,90	41,99
Alter 40	Männer	31,61	31,51	31,60	31,77	31,88	31,99	32,01
	Frauen	36,44	36,38	36,53	36,77	36,98	37,15	37,24
Alter 45	Männer	27,14	27,04	27,15	27,33	27,44	27,54	27,56
	Frauen	31,82	31,76	31,91	32,14	32,34	32,52	32,60
Alter 50	Männer	22,85	22,76	22,87	23,05	23,16	23,27	23,30
	Frauen	27,34	27,29	27,44	27,65	27,85	28,01	28,10
Alter 55	Männer	18,80	18,72	18,84	19,02	19,14	19,25	19,28
	Frauen	23,00	22,95	23,11	23,32	23,51	23,67	23,75
Alter 60	Männer	15,12	15,02	15,13	15,31	15,42	15,52	15,54
	Frauen	18,81	18,77	18,92	19,12	19,30	19,46	19,53
Alter 65	Männer	11,93	11,83	11,92	12,06	12,13	12,20	12,21
	Frauen	14,92	14,86	15,00	15,18	15,34	15,48	15,54
Alter 70	Männer	9,30	9,20	9,27	9,35	9,39	9,43	9,42
	Frauen	11,42	11,36	11,49	11,63	11,77	11,88	11,92
Alter 75	Männer	7,10	7,05	7,12	7,17	7,16	7,19	7,16
	Frauen	8,43	8,38	8,49	8,59	8,69	8,79	8,81
Alter 80	Männer	5,25	5,24	5,32	5,36	5,36	5,40	5,37
	Frauen	6,04	6,01	6,09	6,16	6,23	6,30	6,31
Alter 85	Männer	3,78	3,79	3,88	3,92	3,93	3,97	3,96
	Frauen	4,30	4,27	4,33	4,37	4,41	4,46	4,48
Alter 90	Männer	2,72	2,78	2,86	2,81	2,82	2,87	2,89
	Frauen	3,15	3,10	3,18	3,16	3,17	3,20	3,23

1) Es beziehen sich: Das Alter 0 auf den Zeitpunkt der Geburt, die anderen Altersangaben auf den Zeitpunkt, an dem jemand genau x Jahre alt geworden ist.

2) Allgemeine Sterbetafel.

### 3 Sterbefälle

#### 3.16 Durchschnittliche weitere Lebenserwartung nach Altersstufen

##### Früheres Bundesgebiet

Vollendetes Alter x <sup>1)</sup>	Geschlecht	Abgekürzte Sterbetafel						
		1974/76	1975/77	1976/78	1977/79	1978/80	1979/81	1980/82
		Jahre						
Alter 0	Männer	68,30	68,61	68,99	69,34	69,57	69,90	70,18
	Frauen	74,81	75,21	75,63	76,02	76,29	76,59	76,85
Alter 1	Männer	68,82	68,98	69,23	69,50	69,66	69,91	70,11
	Frauen	75,09	75,36	75,68	75,99	76,22	76,44	76,66
Alter 2	Männer	67,91	68,07	68,31	68,57	68,73	68,97	69,17
	Frauen	74,17	74,44	74,75	75,06	75,29	75,51	75,72
Alter 5	Männer	65,05	65,21	65,45	65,70	65,85	66,09	66,28
	Frauen	71,29	71,55	71,86	72,17	72,39	72,61	72,81
Alter 10	Männer	60,21	60,35	60,59	60,84	60,99	61,22	61,40
	Frauen	66,40	66,67	66,97	67,27	67,49	67,70	67,90
Alter 15	Männer	55,32	55,46	55,70	55,95	56,09	56,31	56,49
	Frauen	61,48	61,75	62,05	62,35	62,56	62,77	62,97
Alter 20	Männer	50,69	50,84	51,06	51,29	51,42	51,63	51,79
	Frauen	56,65	56,92	57,22	57,51	57,71	57,91	58,10
Alter 25	Männer	46,06	46,23	46,45	46,69	46,80	46,99	47,14
	Frauen	51,80	52,07	52,38	52,66	52,86	53,05	53,23
Alter 30	Männer	41,36	41,53	41,75	41,99	42,09	42,28	42,42
	Frauen	46,95	47,23	47,53	47,82	48,01	48,20	48,37
Alter 35	Männer	36,69	36,86	37,08	37,30	37,40	37,57	37,71
	Frauen	42,14	42,42	42,72	43,01	43,19	43,37	43,55
Alter 40	Männer	32,09	32,26	32,48	32,69	32,78	32,94	33,07
	Frauen	37,39	37,66	37,96	38,25	38,43	38,60	38,78
Alter 45	Männer	27,65	27,81	28,02	28,22	28,31	28,46	28,59
	Frauen	32,74	33,01	33,30	33,57	33,74	33,91	34,09
Alter 50	Männer	23,40	23,56	23,78	23,97	24,06	24,19	24,30
	Frauen	28,23	28,49	28,78	29,04	29,20	29,36	29,52
Alter 55	Männer	19,37	19,54	19,74	19,93	20,02	20,16	20,27
	Frauen	23,88	24,12	24,39	24,64	24,79	24,94	25,09
Alter 60	Männer	15,64	15,80	15,99	16,19	16,28	16,41	16,51
	Frauen	19,66	19,91	20,17	20,41	20,53	20,69	20,82
Alter 65	Männer	12,28	12,42	12,60	12,78	12,87	13,00	13,09
	Frauen	15,66	15,89	16,14	16,37	16,49	16,63	16,77
Alter 70	Männer	9,47	9,58	9,71	9,85	9,91	10,01	10,09
	Frauen	12,02	12,22	12,44	12,64	12,75	12,87	12,99
Alter 75	Männer	7,20	7,28	7,39	7,49	7,52	7,59	7,64
	Frauen	8,89	9,06	9,24	9,41	9,49	9,58	9,67
Alter 80	Männer	5,40	5,47	5,55	5,64	5,67	5,70	5,73
	Frauen	6,37	6,50	6,63	6,77	6,84	6,91	6,98
Alter 85	Männer	4,00	4,07	4,15	4,25	4,29	4,32	4,34
	Frauen	4,51	4,61	4,71	4,82	4,86	4,90	4,95
Alter 90	Männer	2,93	3,00	3,08	3,20	3,27	3,36	3,42
	Frauen	3,26	3,34	3,40	3,49	3,55	3,59	3,62

1) Es beziehen sich: Das Alter 0 auf den Zeitpunkt der Geburt, die anderen Altersangaben auf den Zeitpunkt, an dem jemand genau x Jahre alt geworden ist.



### 3 Sterbefälle

#### 3.16 Durchschnittliche weitere Lebenserwartung nach Altersstufen

##### Früheres Bundesgebiet

Vollendetes Alter x <sup>1)</sup>	Geschlecht	Abgekürzte Sterbetafel						
		1981/83	1982/84	1983/85	1984/86	1985/87	1986/88 <sup>2)</sup>	1987/89
		Jahre						
Alter 0	Männer	70,46	70,84	71,18	71,54	71,81	72,21	72,39
	Frauen	77,09	77,47	77,79	78,10	78,37	78,68	78,88
Alter 1	Männer	70,32	70,65	70,95	71,27	71,52	71,88	72,03
	Frauen	76,84	77,18	77,45	77,73	77,97	78,23	78,41
Alter 2	Männer	69,38	69,71	70,01	70,33	70,57	70,93	71,08
	Frauen	75,90	76,23	76,50	76,78	77,02	77,28	77,45
Alter 5	Männer	66,48	66,81	67,09	67,41	67,65	68,02	68,16
	Frauen	72,99	73,31	73,58	73,85	74,08	74,35	74,52
Alter 10	Männer	61,59	61,91	62,18	62,49	62,73	63,10	63,24
	Frauen	68,07	68,39	68,66	68,92	65,15	69,40	69,58
Alter 15	Männer	56,68	56,99	57,25	57,56	57,80	58,17	58,30
	Frauen	63,14	63,45	63,71	63,98	64,20	64,46	64,62
Alter 20	Männer	51,97	52,26	52,50	52,79	53,01	53,37	53,50
	Frauen	58,27	58,57	58,83	59,08	59,30	59,55	59,72
Alter 25	Männer	47,30	47,58	47,80	48,07	48,27	48,65	48,76
	Frauen	53,40	53,70	53,95	54,19	54,41	54,66	54,82
Alter 30	Männer	42,58	42,84	43,05	43,30	43,51	43,88	43,99
	Frauen	48,54	48,83	49,07	49,31	49,52	49,77	49,93
Alter 35	Männer	37,86	38,11	38,31	38,56	38,76	39,14	39,25
	Frauen	43,70	43,99	44,22	44,46	44,66	44,91	45,08
Alter 40	Männer	33,22	33,46	33,64	33,88	34,07	34,46	34,57
	Frauen	38,93	39,21	39,44	39,67	39,87	40,11	40,27
Alter 45	Männer	28,72	28,94	29,11	29,33	29,52	29,88	29,99
	Frauen	34,23	34,51	34,73	34,96	35,15	35,40	35,55
Alter 50	Männer	24,41	24,62	24,77	24,98	25,15	25,50	25,60
	Frauen	29,65	29,91	30,12	30,34	30,53	30,78	30,93
Alter 55	Männer	20,38	20,57	20,71	20,89	21,05	21,37	21,45
	Frauen	25,22	25,46	25,66	25,86	26,04	26,28	26,43
Alter 60	Männer	16,61	16,78	16,92	17,10	17,26	17,55	17,63
	Frauen	20,93	21,17	21,36	21,55	21,72	21,95	22,09
Alter 65	Männer	13,19	13,37	13,49	13,65	13,78	14,05	14,12
	Frauen	16,88	17,11	17,28	17,46	17,61	17,82	17,95
Alter 70	Männer	10,16	10,32	10,42	10,55	10,67	10,90	11,02
	Frauen	13,09	13,31	13,46	13,63	13,78	13,96	14,12
Alter 75	Männer	7,67	7,78	7,85	7,96	8,05	8,21	8,28
	Frauen	9,75	9,93	10,06	10,21	10,34	10,48	10,61
Alter 80	Männer	5,73	5,82	5,87	5,94	5,99	6,06	6,08
	Frauen	7,03	7,17	7,26	7,36	7,46	7,57	7,65
Alter 85	Männer	4,33	4,40	4,42	4,46	4,49	4,43	4,40
	Frauen	4,98	5,10	5,16	5,22	5,28	5,34	5,38
Alter 90	Männer	3,43	3,53	3,55	3,61	3,61	3,25	3,05
	Frauen	3,62	3,72	3,75	3,79	3,80	3,74	3,74

1) Es beziehen sich: Das Alter 0 auf den Zeitpunkt der Geburt, die anderen Altersangaben auf den Zeitpunkt, an dem jemand genau x Jahre alt geworden ist.

2) Allgemeine Sterbetafel.

### 3 Sterbefälle

#### 3.16 Durchschnittliche weitere Lebenserwartung nach Altersstufen

Vollendetes Alter x <sup>1)</sup>	Geschlecht	Abgekürzte Sterbetafel						
		Früheres Bundesgebiet			Deutschland			
		1988/90	1989/91	1990/92	1991/93	1992/94	1993/95	1994/96
Jahre								
Alter 0	Männer	72,55	72,68	72,90	72,47	72,77	72,99	73,29
	Frauen	78,98	79,08	79,29	79,01	79,30	79,49	79,72
Alter 1	Männer	72,16	72,26	72,44	71,97	72,25	72,44	72,72
	Frauen	78,48	78,57	78,75	78,44	78,71	78,88	79,09
Alter 2	Männer	71,21	71,31	71,49	71,02	71,29	71,48	71,76
	Frauen	77,53	77,61	77,79	77,48	77,75	77,92	78,13
Alter 5	Männer	68,28	68,38	68,56	68,09	68,36	68,55	68,82
	Frauen	74,59	74,68	74,85	74,54	74,80	74,97	75,18
Alter 10	Männer	63,36	63,45	63,62	63,16	63,42	63,60	63,87
	Frauen	69,65	69,74	69,90	69,60	69,85	70,02	70,23
Alter 15	Männer	58,42	58,51	58,68	58,22	58,48	58,66	58,93
	Frauen	64,70	64,78	64,95	64,65	64,90	65,06	65,27
Alter 20	Männer	53,61	53,70	53,87	53,43	53,69	53,87	54,14
	Frauen	59,78	59,87	60,04	59,75	60,00	60,16	60,37
Alter 25	Männer	48,87	48,96	49,14	48,71	48,96	49,14	49,40
	Frauen	54,89	54,98	55,14	54,85	55,10	55,26	55,47
Alter 30	Männer	44,11	44,21	44,39	43,97	44,20	44,37	44,63
	Frauen	50,00	50,08	50,25	49,96	50,21	50,36	50,57
Alter 35	Männer	39,38	39,48	39,66	39,27	39,50	39,66	39,90
	Frauen	45,14	45,23	45,39	45,11	45,35	45,51	45,70
Alter 40	Männer	34,70	34,81	35,00	34,65	34,87	35,02	35,26
	Frauen	40,35	40,43	40,59	40,31	40,55	40,70	40,89
Alter 45	Männer	30,12	30,24	30,43	30,13	30,36	30,51	30,74
	Frauen	35,63	35,71	35,87	35,60	35,84	35,99	36,18
Alter 50	Männer	25,72	25,84	26,02	25,76	25,99	26,13	26,36
	Frauen	31,01	31,09	31,25	31,00	31,23	31,37	31,56
Alter 55	Männer	21,56	21,66	21,84	21,62	21,83	21,97	22,19
	Frauen	26,50	26,57	26,73	26,49	26,72	26,87	27,05
Alter 60	Männer	17,71	17,80	17,96	17,79	17,97	18,08	18,28
	Frauen	22,15	22,21	22,36	22,14	22,35	22,49	22,66
Alter 65	Männer	14,20	14,30	14,45	14,34	14,50	14,59	14,75
	Frauen	17,99	18,06	18,21	18,02	18,21	18,33	18,49
Alter 70	Männer	11,08	11,15	11,28	11,19	11,35	11,44	11,61
	Frauen	14,14	14,19	14,32	14,15	14,33	14,44	14,58
Alter 75	Männer	8,33	8,39	8,52	8,47	8,64	8,71	8,85
	Frauen	10,63	10,68	10,79	10,69	10,86	10,94	11,06
Alter 80	Männer	6,10	6,13	6,24	6,21	6,33	6,38	6,52
	Frauen	7,65	7,67	7,77	7,72	7,84	7,92	8,02
Alter 85	Männer	4,39	4,40	4,50	4,47	4,56	4,60	4,77
	Frauen	5,35	5,34	5,41	5,39	5,47	5,52	5,60
Alter 90	Männer	3,03	3,05	3,16	3,16	3,25	3,29	3,63
	Frauen	3,67	3,64	3,69	3,71	3,77	3,80	3,89

1) Es beziehen sich: Das Alter 0 auf den Zeitpunkt der Geburt, die anderen Altersangaben auf den Zeitpunkt, an dem jemand genau x Jahre alt geworden ist.

### 3 Sterbefälle

#### 3.16 Durchschnittliche weitere Lebenserwartung nach Altersstufen

##### Deutschland

Vollendetes Alter x <sup>1)</sup>	Geschlecht	Abgekürzte Sterbetafel				
		1995/97	1996/98	1997/99	1998/2000	1999/2001
		Jahre				
Alter 0	Männer	73,62	74,04	74,44	74,78	75,11
	Frauen	79,98	80,27	80,57	80,82	81,07
Alter 1	Männer	73,04	73,44	73,83	74,15	74,48
	Frauen	79,34	79,61	79,91	80,14	80,39
Alter 2	Männer	72,08	72,47	72,86	73,19	73,51
	Frauen	78,37	78,64	78,94	79,17	79,41
Alter 5	Männer	69,13	69,52	69,91	70,24	70,56
	Frauen	75,42	75,69	75,98	76,21	76,45
Alter 10	Männer	64,18	64,57	64,96	65,28	65,60
	Frauen	70,46	70,73	71,02	71,25	71,49
Alter 15	Männer	59,24	59,62	60,01	60,33	60,65
	Frauen	65,50	65,77	66,06	66,29	66,53
Alter 20	Männer	54,44	54,82	55,21	55,52	55,83
	Frauen	60,60	60,86	61,15	61,38	61,62
Alter 25	Männer	49,70	50,07	50,45	50,76	51,07
	Frauen	55,70	55,95	56,24	56,47	56,71
Alter 30	Männer	44,93	45,29	45,66	45,96	46,27
	Frauen	50,79	51,05	51,33	51,56	51,79
Alter 35	Männer	40,18	40,53	40,88	41,17	41,47
	Frauen	45,92	46,17	46,44	46,67	46,90
Alter 40	Männer	35,52	35,84	36,18	36,46	36,75
	Frauen	41,11	41,35	41,62	41,84	42,06
Alter 45	Männer	30,99	31,30	31,62	31,89	32,17
	Frauen	36,39	36,62	36,88	37,09	37,31
Alter 50	Männer	26,60	26,90	27,22	27,48	27,76
	Frauen	31,77	31,99	32,25	32,45	32,67
Alter 55	Männer	22,41	22,70	23,00	23,25	23,52
	Frauen	27,26	27,47	27,72	27,92	28,14
Alter 60	Männer	18,48	18,73	19,01	19,25	19,51
	Frauen	22,85	23,06	23,30	23,50	23,72
Alter 65	Männer	14,91	15,13	15,36	15,56	15,79
	Frauen	18,66	18,85	19,06	19,25	19,44
Alter 70	Männer	11,76	11,94	12,14	12,30	12,48
	Frauen	14,74	14,90	15,09	15,25	15,43
Alter 75	Männer	8,96	9,11	9,27	9,42	9,58
	Frauen	11,19	11,32	11,48	11,61	11,75
Alter 80	Männer	6,63	6,75	6,91	7,01	7,12
	Frauen	8,12	8,23	8,37	8,47	8,57
Alter 85	Männer	4,86	4,95	5,06	5,11	5,18
	Frauen	5,69	5,77	5,87	5,93	6,00
Alter 90	Männer	3,72	3,82	3,91	3,95	3,97
	Frauen	3,95	4,00	4,07	4,13	4,18

1) Es beziehen sich: Das Alter 0 auf den Zeitpunkt der Geburt, die anderen Altersangaben auf den Zeitpunkt, an dem jemand genau x Jahre alt geworden ist.

### 3 Sterbefälle

#### 3.16 Durchschnittliche weitere Lebenserwartung nach Altersstufen

Vollendetes Alter x <sup>1)</sup>	Geschlecht	Sterbetafel					
		Deutschland				Früheres Bundesgebiet <sup>2)</sup>	Neue Länder <sup>3)</sup>
		2000/2002	2001/2003	2002/2004	2003/2005	2003/2005	2003/2005
		Jahre					
Alter 0	Männer	75,38	75,59	75,89	76,21	76,48	75,06
	Frauen	81,22	81,34	81,55	81,78	81,85	81,55
Alter 1	Männer	74,72	74,94	75,24	75,56	75,83	74,38
	Frauen	80,53	80,65	80,86	81,08	81,16	80,82
Alter 2	Männer	73,75	73,98	74,27	74,58	74,86	73,40
	Frauen	79,56	79,68	79,89	80,11	80,19	79,85
Alter 5	Männer	70,80	71,02	71,31	71,62	71,90	70,44
	Frauen	76,60	76,72	76,93	77,14	77,22	76,88
Alter 10	Männer	65,84	66,06	66,35	66,66	66,94	65,48
	Frauen	71,64	71,76	71,96	72,18	72,26	71,92
Alter 15	Männer	60,89	61,11	61,39	61,71	61,98	60,53
	Frauen	66,68	66,80	66,99	67,21	67,29	66,95
Alter 20	Männer	56,06	56,27	56,55	56,85	57,12	55,70
	Frauen	61,76	61,87	62,07	62,28	62,36	62,04
Alter 25	Männer	51,29	51,49	51,75	52,04	52,31	50,91
	Frauen	56,85	56,96	57,15	57,36	57,43	57,13
Alter 30	Männer	46,47	46,67	46,93	47,21	47,48	46,10
	Frauen	51,93	52,04	52,23	52,43	52,51	52,20
Alter 35	Männer	41,67	41,86	42,12	42,40	42,66	41,30
	Frauen	47,03	47,13	47,32	47,52	47,60	47,29
Alter 40	Männer	36,94	37,12	37,37	37,63	37,88	36,60
	Frauen	42,19	42,28	42,46	42,66	42,74	42,44
Alter 45	Männer	32,34	32,51	32,75	33,00	33,22	32,08
	Frauen	37,43	37,52	37,69	37,88	37,95	37,66
Alter 50	Männer	27,93	28,10	28,32	28,56	28,74	27,79
	Frauen	32,79	32,87	33,04	33,22	33,29	33,00
Alter 55	Männer	23,69	23,86	24,08	24,31	24,46	23,67
	Frauen	28,26	28,34	28,50	28,67	28,75	28,42
Alter 60	Männer	19,68	19,84	20,05	20,27	20,40	19,71
	Frauen	23,84	23,92	24,08	24,25	24,34	23,92
Alter 65	Männer	15,93	16,07	16,26	16,47	16,59	15,95
	Frauen	19,55	19,61	19,77	19,94	20,04	19,57
Alter 70	Männer	12,57	12,67	12,83	13,00	13,09	12,54
	Frauen	15,51	15,55	15,67	15,82	15,91	15,47
Alter 75	Männer	9,64	9,71	9,83	9,96	10,02	9,58
	Frauen	11,81	11,83	11,93	12,05	12,11	11,74
Alter 80	Männer	7,09	7,14	7,24	7,35	7,40	7,02
	Frauen	8,58	8,57	8,64	8,72	8,77	8,47
Alter 85	Männer	5,07	5,10	5,19	5,27	5,32	4,96
	Frauen	5,97	5,96	6,01	6,06	6,09	5,85
Alter 90	Männer	3,63	3,62	3,64	3,68	3,73	3,46
	Frauen	4,07	4,01	4,02	4,04	4,09	3,86
Alter 95	Männer	2,63	2,62	2,62	2,65	2,69	2,47
	Frauen	2,85	2,80	2,80	2,81	2,85	2,67
Alter 100	Männer	1,96	1,95	1,95	1,97	1,99	1,82
	Frauen	2,06	2,04	2,03	2,04	2,07	1,92

1) Es beziehen sich: Das Alter 0 auf den Zeitpunkt der Geburt, die anderen Altersangaben auf den Zeitpunkt, an dem jemand genau x Jahre alt geworden ist.

2) Ohne Berlin - West.  
3) Ohne Berlin - Ost.



---

## 4 Eheschließungen

## 4 Eheschließungen

### 4.1 Eheschließende 2005 nach dem Alter und bisherigem Familienstand

Alter von ... bis unter ... Jahren	Eheschließende Männer				Eheschließende Frauen			
	insgesamt	ledig	verwitwet	geschieden	insgesamt	ledig	verwitwet	geschieden
unter 18	18	18	-	-	359	358	-	1
18 - 19	485	485	-	-	3 139	3 138	-	1
19 - 20	1 078	1 078	-	-	4 588	4 576	-	12
unter 20	1 563	1 563	-	-	7 727	7 714	-	13
20 - 21	2 372	2 367	-	5	6 846	6 818	-	28
21 - 22	3 935	3 921	-	14	9 616	9 527	1	88
22 - 23	5 891	5 837	5	49	12 487	12 290	5	192
23 - 24	7 962	7 884	1	77	15 687	15 310	5	372
24 - 25	10 590	10 433	-	157	18 586	17 993	13	580
20 - 25	30 750	30 442	6	302	63 222	61 938	24	1 260
25 - 26	13 121	12 912	1	208	20 651	19 759	16	876
26 - 27	14 645	14 325	5	315	21 020	19 890	30	1 100
27 - 28	16 910	16 411	1	498	21 758	20 333	18	1 407
28 - 29	17 886	17 221	12	653	21 037	19 336	27	1 674
29 - 30	19 820	18 952	11	857	20 193	18 126	36	2 031
25 - 30	82 382	79 821	30	2 531	104 659	97 444	127	7 088
30 - 31	18 471	17 465	9	997	18 378	16 043	51	2 284
31 - 32	18 486	17 172	22	1 292	16 310	13 723	48	2 539
32 - 33	17 841	16 277	21	1 543	15 036	12 202	48	2 786
33 - 34	18 310	16 248	30	2 032	14 819	11 429	44	3 346
34 - 35	17 732	15 232	23	2 477	13 784	10 130	81	3 573
30 - 35	90 840	82 394	105	8 341	78 327	63 527	272	14 528
35 - 36	16 378	13 601	34	2 743	12 531	8 578	64	3 889
36 - 37	15 813	12 449	37	3 327	11 517	7 220	93	4 204
37 - 38	14 584	10 889	46	3 649	10 590	6 129	91	4 370
38 - 39	12 914	8 971	61	3 882	9 496	4 955	100	4 441
39 - 40	11 844	7 688	56	4 100	8 944	4 164	103	4 677
35 - 40	71 533	53 598	234	17 701	53 078	31 046	451	21 581
40 - 41	10 885	6 445	68	4 372	8 241	3 305	123	4 813
41 - 42	9 673	5 143	64	4 466	7 011	2 458	149	4 404
42 - 43	8 589	4 103	99	4 387	6 449	2 041	138	4 270
43 - 44	7 621	3 195	96	4 330	5 959	1 610	124	4 225
44 - 45	6 991	2 712	101	4 178	5 596	1 373	137	4 086
40 - 45	43 759	21 598	428	21 733	33 256	10 787	671	21 798
45 - 46	6 221	2 153	116	3 952	5 124	1 195	123	3 806
46 - 47	5 699	1 762	113	3 824	4 590	932	144	3 514
47 - 48	4 921	1 454	120	3 347	4 135	826	147	3 162
48 - 49	4 509	1 214	115	3 180	3 827	719	148	2 960
49 - 50	4 300	1 068	150	3 082	3 669	657	165	2 847
45 - 50	25 650	7 651	614	17 385	21 345	4 329	727	16 289

## 4 Eheschließungen

### 4.1 Eheschließende 2005 nach dem Alter und bisherigem Familienstand

Alter von ... bis unter ... Jahren	Eheschließende Männer				Eheschließende Frauen			
	insgesamt	ledig	verwitwet	geschieden	insgesamt	ledig	verwitwet	geschieden
50 - 51	4 317	960	151	3 206	3 513	602	149	2 762
51 - 52	3 556	731	138	2 687	2 818	420	153	2 245
52 - 53	3 238	618	171	2 449	2 577	396	147	2 034
53 - 54	3 076	560	169	2 347	2 284	340	127	1 817
54 - 55	2 870	468	188	2 214	2 120	278	118	1 724
50 - 55	17 057	3 337	817	12 903	13 312	2 036	694	10 582
55 - 56	2 637	421	205	2 011	1 921	241	133	1 547
56 - 57	2 410	333	200	1 877	1 567	188	120	1 259
57 - 58	2 167	295	203	1 669	1 226	141	91	994
58 - 59	1 790	218	201	1 371	1 071	122	85	864
59 - 60	1 466	189	144	1 133	782	75	64	643
55 - 60	10 470	1 456	953	8 061	6 567	767	493	5 307
60 - 61	1 529	183	190	1 156	935	78	92	765
61 - 62	1 617	174	242	1 201	816	84	76	656
62 - 63	1 483	168	235	1 080	671	60	64	547
63 - 64	1 374	150	251	973	700	60	77	563
64 - 65	1 385	146	272	967	576	51	76	449
60 - 65	7 388	821	1 190	5 377	3 698	333	385	2 980
65 - 66	1 127	94	275	758	579	58	75	446
66 - 67	874	80	206	588	430	46	82	302
67 - 68	744	77	235	432	355	47	74	234
68 - 69	624	64	206	354	305	40	62	203
69 - 70	571	60	189	322	271	30	63	178
65 - 70	3 940	375	1 111	2 454	1 940	221	356	1 363
70 - 71	506	45	201	260	188	22	51	115
71 - 72	351	25	151	175	120	15	31	74
72 - 73	265	15	125	125	105	18	30	57
73 - 74	266	14	151	101	94	21	28	45
74 - 75	237	12	139	86	84	14	28	42
70 - 75	1 625	111	767	747	591	90	168	333
75 - 76	231	9	133	89	79	16	32	31
76 - 77	174	12	108	54	49	6	19	24
77 - 78	171	5	118	48	47	13	20	14
78 - 79	159	8	103	48	46	8	18	20
79 - 80	144	5	107	32	42	10	14	18
75 - 80	879	39	569	271	263	53	103	107
80 und älter	597	28	477	92	107	26	57	24
Insgesamt	388 451	283 252	7 301	97 898	388 451	280 669	4 528	103 254

## 4 Eheschließungen

### 4.2 Heiratsziffern der Ledigen

Alter von ... bis unter ... Jahren	Eheschließende Ledige je 1 000 Ledige gleichen Alters												
	Reichsgebiet		Früheres Bundesgebiet				Deutschland						
	1910/11	1938	1950 <sup>1)</sup>	1961	1970	1980	1999	2000	2001	2002	2003	2004	2005
<b>Männer</b>													
unter 18 .....	0	0	0	0	0	0	0	0	0	0	0	0	0
18 - 19 .....	0	0	3	4	9	5	2	2	2	2	1	1	1
19 - 20 .....	1	2	13	17	33	20	5	4	4	4	3	3	2
20 - 21 .....	4	6	29	41	56	35	9	9	8	7	6	6	5
21 - 22 .....	25	28	95	120	145	50	14	13	12	11	10	9	8
22 - 23 .....	60	29	106	122	147	69	19	18	16	16	15	13	12
23 - 24 .....	98	57	132	165	172	86	25	24	21	21	19	18	16
24 - 25 .....	138	113	158	195	189	99	32	31	27	27	25	24	22
25 - 26 .....	163	169	176	212	181	107	38	37	32	33	31	30	29
26 - 27 .....	169	191	200	221	185	109	45	44	38	38	37	37	35
27 - 28 .....	176	204	225	224	178	107	53	49	44	44	43	43	42
28 - 29 .....	167	216	234	213	153	100	57	56	48	50	49	49	47
29 - 30 .....	165	214	243	202	143	88	64	62	56	57	56	57	56
30 - 31 .....	148	206	230	187	123	79	63	59	54	57	54	56	56
31 - 32 .....	142	192	240	175	109	70	63	60	53	56	55	54	59
32 - 33 .....	124	170	233	161	94	61	61	58	52	54	54	53	56
33 - 34 .....	112	158	228	148	77	57	56	55	50	53	50	52	54
34 - 35 .....	98	141	218	133	68	44	52	51	46	49	48	48	50
35 - 40 .....	71	110	177	100	47	34	40	38	36	37	37	40	39
40 - 45 .....	34	62	104	60	28	18	23	22	22	21	21	24	22
45 - 50 .....	18	33	53	31	17	9	15	14	15	14	13	15	14
50 - 55 .....	9	18	24	17	11	5	10	10	11	9	9	10	10
55 - 60 .....	5	9	11	10	6	3	7	6	7	6	6	7	7
60 - 65 .....	0	0	0	6	5	3	5	5	6	4	4	5	5
65 - 70 .....	0	0	0	3	3	2	3	2	3	3	2	3	2
<b>Frauen</b>													
unter 16 .....	0	0	0	0	1	0	0	0	0	0	0	0	0
16 - 17 .....	2	3	4	9	17	4	1	1	0	0	0	0	0
17 - 18 .....	7	12	15	30	50	11	2	2	1	1	1	1	1
18 - 19 .....	21	39	42	71	112	53	14	13	12	10	9	8	7
19 - 20 .....	45	60	75	115	166	73	19	18	16	15	13	12	10
20 - 21 .....	75	96	103	160	206	102	27	25	23	21	19	17	15
21 - 22 .....	116	142	145	226	286	121	35	33	29	28	26	23	22
22 - 23 .....	140	157	165	243	269	132	43	41	36	35	33	31	28
23 - 24 .....	162	207	183	254	258	134	52	50	43	43	40	39	36
24 - 25 .....	175	223	194	254	248	134	63	59	52	51	49	48	45
25 - 26 .....	174	233	192	238	217	126	71	68	58	60	57	56	53
26 - 27 .....	165	231	193	213	204	114	76	73	65	65	63	62	60
27 - 28 .....	155	218	190	187	173	102	81	77	68	69	67	68	67
28 - 29 .....	133	198	175	156	141	90	82	79	68	73	70	73	70
29 - 30 .....	124	178	161	129	128	82	83	82	72	74	73	76	74
30 - 31 .....	101	151	130	107	105	75	78	74	68	70	68	71	72
31 - 32 .....	87	129	122	91	92	67	72	69	62	65	64	63	67
32 - 33 .....	73	106	107	75	76	53	66	65	58	59	60	59	61
33 - 34 .....	63	92	93	66	65	49	59	57	52	54	52	57	57
34 - 35 .....	52	76	83	55	57	38	52	51	47	49	47	50	51
35 - 40 .....	38	51	54	39	38	26	39	36	33	34	33	37	36
40 - 45 .....	18	25	24	23	20	15	21	21	20	18	18	21	19
45 - 50 .....	10	14	13	12	13	10	13	13	14	12	12	14	13
50 - 55 .....	5	6	6	6	8	6	9	9	10	8	9	10	10
55 - 60 .....	2	3	3	3	4	4	5	5	6	5	5	6	6
60 - 65 .....	0	0	0	2	2	2	3	3	4	3	3	2	3
65 - 70 .....	0	0	0	1	1	1	2	1	2	1	1	1	2

1) Ohne Berlin-West.



## 4 Eheschließungen

### 4.3 Eheschließende 2005 nach dem Alter der Eheschließenden und dem Altersabstand

#### 4.3.1 Eheschließende Männer

Alter der eheschließenden Männer nach Einzelaltersjahren	Ehe- schließende Männer insgesamt	Davon mit Frauen die ... sind								
		mehr als 10 Jahre jünger	5 bis 10 Jahre jünger	2 bis unter 5 Jahre jünger	1 bis unter 2 Jahre jünger	gleichaltrig (unter 1 Jahr)	1 bis unter 2 Jahre älter	2 bis unter 5 Jahre älter	5 bis 10 Jahre älter	mehr als 10 Jahre älter
unter 18 .....	18	-	-	-	-	-	5	10	3	-
18 .....	485	-	-	5	19	132	104	153	56	16
19 .....	1 078	-	-	25	253	252	179	229	104	36
20 .....	2 372	-	-	406	415	501	351	453	185	61
21 .....	3 935	-	4	974	673	746	516	670	270	82
22 .....	5 891	-	42	1 791	976	968	761	878	385	90
23 .....	7 962	-	358	2 477	1 270	1 303	879	1 099	415	161
24 .....	10 590	-	722	3 379	1 711	1 626	1 119	1 303	536	194
25 .....	13 121	-	1 312	4 360	2 130	1 912	1 191	1 429	574	213
26 .....	14 645	-	1 782	5 028	2 241	1 978	1 219	1 504	673	220
27 .....	16 910	1	2 444	5 945	2 403	2 230	1 302	1 608	731	246
28 .....	17 886	10	3 103	6 233	2 492	2 210	1 325	1 531	744	238
29 .....	19 820	90	4 083	6 901	2 510	2 277	1 285	1 634	827	213
30 .....	18 471	137	4 443	6 168	2 207	1 885	1 084	1 482	863	202
31 .....	18 486	278	5 036	5 901	2 073	1 600	1 016	1 529	850	203
32 .....	17 841	420	5 277	5 492	1 762	1 434	953	1 475	813	215
33 .....	18 310	625	5 718	5 226	1 641	1 449	982	1 608	832	229
34 .....	17 732	805	5 760	4 651	1 593	1 365	951	1 506	899	202
35 .....	16 378	1 016	5 359	4 221	1 424	1 169	833	1 369	820	167
36 .....	15 813	1 333	4 987	3 999	1 275	1 043	781	1 390	822	183
37 .....	14 584	1 475	4 452	3 601	1 167	979	715	1 246	781	168
38 .....	12 914	1 531	4 037	3 088	971	807	623	1 023	671	163
39 .....	11 844	1 537	3 677	2 659	825	766	563	943	724	150
40 .....	10 885	1 508	3 424	2 426	748	682	465	857	634	141
41 .....	9 673	1 573	2 884	2 057	640	567	418	828	574	132
42 .....	8 589	1 432	2 630	1 792	531	489	355	735	514	111
43 .....	7 621	1 289	2 335	1 604	444	424	348	617	468	92
44 .....	6 991	1 290	2 128	1 361	431	391	296	592	403	99
45 .....	6 221	1 193	1 880	1 223	390	338	250	505	370	72
46 .....	5 699	1 133	1 722	1 107	364	304	239	471	300	59
47 .....	4 921	1 053	1 422	892	289	275	219	439	270	62
48 .....	4 509	1 010	1 328	841	245	250	211	355	219	50
49 .....	4 300	959	1 327	785	249	237	182	307	210	44
50 .....	4 317	986	1 345	824	223	271	177	273	181	37
51 .....	3 556	934	1 038	659	245	158	139	249	102	32
52 .....	3 238	877	944	602	171	170	115	215	113	31
53 .....	3 076	839	954	584	164	152	95	165	99	24
54 .....	2 870	831	897	478	142	112	125	162	95	28
55 .....	2 637	816	835	424	136	122	77	119	83	25
56 .....	2 410	809	735	379	123	92	67	97	91	17
57 .....	2 167	716	632	389	109	67	55	107	74	18
58 .....	1 790	615	560	299	83	56	37	85	44	11
59 .....	1 466	552	451	218	60	40	36	56	46	7
60 .....	1 529	589	470	215	39	50	44	70	41	11
61 .....	1 617	628	519	190	61	63	38	68	41	9
62 .....	1 483	547	457	192	66	52	52	69	36	12
63 .....	1 374	563	388	154	49	54	35	83	37	11
64 .....	1 385	596	390	166	47	48	42	65	26	5
65 .....	1 127	468	320	146	41	40	29	55	21	7
66 .....	874	377	231	121	40	34	23	28	17	3
67 .....	744	335	207	111	25	21	13	22	6	4
68 .....	624	250	178	97	28	15	17	21	15	3
69 .....	571	273	152	77	19	15	10	13	9	3
70 und älter .....	3 101	1 709	844	286	55	62	34	69	39	3
Insgesamt .....	388 451	36 008	96 223	103 229	38 288	34 283	22 980	33 869	18 756	4 815

## 4 Eheschließungen

### 4.3 Eheschließende 2005 nach dem Alter der Eheschließenden und dem Altersabstand

#### 4.3.2 Eheschließende Frauen

Alter der eheschließenden Frauen nach Einzelaltersjahren	Ehe- schließende Frauen insgesamt	Davon mit Männern die ... sind								
		mehr als 10 Jahre jünger	5 bis 10 Jahre jünger	2 bis unter 5 Jahre jünger	1 bis unter 2 Jahre jünger	gleichaltrig (unter 1 Jahr)	1 bis unter 2 Jahre älter	2 bis unter 5 Jahre älter	5 bis 10 Jahre älter	mehr als 10 Jahre älter
unter 18 .....	359	-	-	-	-	-	19	122	169	49
18 .....	3 139	-	-	-	5	132	253	1 116	1 237	396
19 .....	4 588	-	-	6	104	252	415	1 706	1 605	500
20 .....	6 846	-	-	65	179	501	673	2 374	2 243	811
21 .....	9 616	-	-	164	351	746	976	3 289	2 934	1 156
22 .....	12 487	-	-	297	516	968	1 270	4 179	3 757	1 500
23 .....	15 687	-	27	494	761	1 303	1 711	5 084	4 656	1 651
24 .....	18 586	-	36	752	879	1 626	2 130	5 791	5 447	1 925
25 .....	20 651	-	92	932	1 119	1 912	2 241	6 561	5 835	1 959
26 .....	21 020	-	160	1 219	1 191	1 978	2 403	6 410	5 754	1 905
27 .....	21 758	-	266	1 274	1 219	2 230	2 492	6 536	5 922	1 819
28 .....	21 037	-	313	1 406	1 302	2 210	2 510	5 996	5 660	1 640
29 .....	20 193	2	378	1 535	1 325	2 277	2 207	5 772	5 167	1 530
30 .....	18 378	7	441	1 592	1 285	1 885	2 073	5 172	4 540	1 383
31 .....	16 310	18	510	1 557	1 084	1 600	1 762	4 617	3 955	1 207
32 .....	15 036	29	584	1 474	1 016	1 434	1 641	4 172	3 608	1 078
33 .....	14 819	30	640	1 562	953	1 449	1 593	4 045	3 393	1 154
34 .....	13 784	51	743	1 491	982	1 365	1 424	3 651	3 027	1 050
35 .....	12 531	72	762	1 534	951	1 169	1 275	3 086	2 680	1 002
36 .....	11 517	90	827	1 479	833	1 043	1 167	2 739	2 397	942
37 .....	10 590	118	804	1 521	781	979	971	2 406	2 106	904
38 .....	9 496	172	846	1 389	715	807	825	2 053	1 841	848
39 .....	8 944	179	929	1 288	623	766	748	1 839	1 710	862
40 .....	8 241	159	872	1 211	563	682	640	1 659	1 631	824
41 .....	7 011	187	793	1 046	465	567	531	1 360	1 337	725
42 .....	6 449	194	779	891	418	489	444	1 217	1 308	709
43 .....	5 959	219	698	852	355	424	431	1 063	1 194	723
44 .....	5 596	227	755	808	348	391	390	977	1 089	611
45 .....	5 124	225	750	718	296	338	364	825	1 041	567
46 .....	4 590	250	686	628	250	304	289	821	890	472
47 .....	4 135	193	598	575	239	275	245	749	830	431
48 .....	3 827	204	556	494	219	250	249	682	763	410
49 .....	3 669	230	508	458	211	237	223	635	722	445
50 .....	3 513	194	473	464	182	271	245	578	683	423
51 .....	2 818	184	398	335	177	158	171	489	563	343
52 .....	2 577	175	325	311	139	170	164	405	572	316
53 .....	2 284	174	312	264	115	152	142	414	458	253
54 .....	2 120	161	279	248	95	112	136	361	491	237
55 .....	1 921	149	242	216	125	122	123	296	459	189
56 .....	1 567	113	198	162	77	92	109	246	410	160
57 .....	1 226	85	141	133	67	67	83	217	305	128
58 .....	1 071	78	108	128	55	56	60	187	280	119
59 .....	782	64	106	92	37	40	39	146	189	69
60 .....	935	69	94	118	36	50	61	180	240	87
61 .....	816	53	105	75	44	63	66	163	171	76
62 .....	671	55	85	62	38	52	49	140	131	59
63 .....	700	48	81	69	52	54	47	137	143	69
64 .....	576	46	70	58	35	48	41	111	117	50
65 .....	579	50	59	87	42	40	40	104	102	55
66 .....	430	38	45	71	29	34	25	75	66	47
67 .....	355	26	48	61	23	21	28	46	69	33
68 .....	305	22	49	45	13	15	19	40	70	32
69 .....	271	27	31	36	17	15	17	43	64	21
70 und älter .....	961	148	154	122	44	62	38	147	192	54
Insgesamt .....	388 451	4 815	18 756	33 869	22 980	34 283	38 288	103 229	96 223	36 008

## 4 Eheschließungen

### 4.4 Durchschnittliches Heiratsalter nach dem bisherigen Familienstand der Ehepartner

Jahr	Durchschnittliches Heiratsalter in Jahren							
	Männer				Frauen			
	insgesamt	Familienstand vor der Eheschließung			insgesamt	Familienstand vor der Eheschließung		
ledig		verwitwet	geschieden	ledig		verwitwet	geschieden	
<b>Deutschland</b>								
1991 .....	31,8	28,5	57,6	41,5	28,9	26,1	45,6	38,0
1992 .....	32,1	28,8	57,7	42,0	29,3	26,4	47,1	38,5
1993 .....	32,5	29,2	58,8	42,4	29,7	26,8	48,6	38,8
1994 .....	32,8	29,4	58,9	42,7	30,0	27,1	48,6	39,0
1995 .....	33,2	29,7	59,3	43,0	30,3	27,3	48,9	39,3
1996 .....	33,4	30,0	60,0	43,2	30,6	27,6	49,1	39,4
1997 .....	33,7	30,3	59,7	43,4	30,9	27,8	48,8	39,6
1998 .....	34,3	30,6	60,0	43,7	31,3	28,0	49,2	40,0
1999 .....	34,7	31,0	60,7	44,1	31,7	28,3	50,2	40,4
2000 .....	35,0	31,2	60,8	44,4	31,9	28,4	50,2	40,8
2001 .....	35,9	31,6	62,0	45,2	32,6	28,8	51,5	41,7
2002 .....	35,4	31,8	60,4	44,5	32,3	28,8	50,0	40,9
2003 .....	35,8	32,0	60,9	44,9	32,5	29,0	50,7	41,3
2004 .....	36,2	32,4	61,2	45,3	33,0	29,4	50,8	41,8
2005 .....	36,5	32,6	61,3	45,8	33,3	29,6	50,9	42,4
<b>Früheres Bundesgebiet <sup>1)</sup></b>								
1950 .....	31,0	28,1	48,7	39,5	27,4	25,4	36,3	34,8
1955 .....	29,8	27,0	52,5	40,7	26,2	24,4	41,7	36,5
1960 .....	28,5	25,9	54,7	40,7	25,2	23,7	45,6	36,7
1965 .....	28,5	26,0	56,1	39,3	25,4	23,7	47,1	35,4
1970 .....	28,3	25,6	57,1	38,4	24,9	23,0	48,1	35,0
1975 .....	28,4	25,3	57,8	37,9	25,1	22,7	49,6	34,6
1980 .....	29,0	26,1	57,4	38,5	25,8	23,4	49,5	35,1
1985 .....	30,3	27,2	57,5	39,7	27,1	24,6	48,9	36,3
1990 .....	31,4	28,4	57,2	41,0	28,4	25,9	47,9	37,5
1991 .....	31,7	28,7	57,5	41,6	28,8	26,2	45,2	37,9
1992 .....	32,1	29,0	57,4	41,9	29,2	26,5	47,1	38,3
1993 .....	32,5	29,3	58,6	42,4	29,6	26,9	48,8	38,6
1994 .....	32,8	29,6	58,7	42,7	29,9	27,2	48,9	38,8
1995 .....	33,1	29,9	58,9	42,8	30,3	27,5	49,1	39,0
1996 .....	33,4	30,1	59,8	43,0	30,5	27,7	49,3	39,1
1997 .....	33,7	30,4	59,4	43,2	30,8	27,9	49,0	39,3
1998 .....	34,2	30,7	59,6	43,5	31,2	28,1	49,3	39,7
1999 .....	34,6	31,1	60,5	43,9	31,6	28,4	50,5	40,1
2000 .....	34,9	31,3	60,7	44,2	31,8	28,5	50,4	40,5
<b>Neue Länder und Berlin-Ost</b>								
1950 .....	-	-	-	-	-	-	-	-
1955 .....	29,5	24,6	54,1	40,5	26,4	23,2	43,8	36,3
1960 .....	27,6	23,9	55,5	38,7	25,0	22,5	47,5	35,5
1965 .....	28,1	24,2	57,1	36,5	25,5	22,9	48,7	33,6
1970 .....	27,5	24,0	56,9	35,8	24,5	21,9	49,1	33,6
1975 .....	27,0	23,7	56,6	36,0	24,3	21,8	48,8	33,2
1980 .....	27,0	23,9	55,2	36,2	24,3	21,8	47,5	33,3
1985 .....	28,4	24,8	54,9	37,3	25,7	22,7	47,3	34,1
1990 .....	30,0	25,8	55,8	38,9	27,3	23,7	45,8	35,7
1991 .....	32,1	26,6	58,3	41,2	29,3	24,5	47,8	38,3
1992 .....	32,6	27,1	59,4	42,5	29,9	25,1	47,1	39,6
1993 .....	32,7	27,6	60,0	42,7	30,0	25,5	47,8	39,8
1994 .....	33,0	28,0	60,2	43,2	30,3	26,0	46,7	40,1
1995 .....	33,5	28,5	61,1	43,8	30,7	26,4	47,5	40,7
1996 .....	33,8	29,0	61,5	44,2	31,1	26,7	47,4	41,1
1997 .....	34,0	29,3	61,6	44,4	31,2	27,0	47,3	41,2
1998 .....	34,8	29,8	62,5	44,9	31,9	27,3	48,5	41,9
1999 .....	35,2	30,3	61,6	45,1	32,2	27,7	48,6	42,0
2000 .....	35,4	30,7	61,6	45,4	32,5	28,0	48,8	42,3

1) Bis einschl. 1955 ohne das Saarland.

## 4 Eheschließungen

### 4.5 Eheschließende nach bisherigem Familienstand

Jahr	Eheschließungen insgesamt <sup>1)</sup>		Eheschließende Männer						Eheschließende Frauen					
			ledig		verwitwet		geschieden		ledig		verwitwet		geschieden	
	Anzahl	%	Anzahl	%	Anzahl	%	Anzahl	%	Anzahl	%	Anzahl	%		
1947	629 176	499 991	79,5	60 962	9,7	67 802	10,8	496 681	78,9	92 798	14,7	39 276	6,2	
1948	687 398	537 549	78,2	61 395	8,9	88 454	12,9	539 503	78,5	93 221	13,6	54 674	8,0	
1949	677 993	533 855	78,7	55 564	8,2	88 552	13,1	538 748	79,5	80 707	11,9	58 486	8,6	
1950	749 315	590 331	78,8	55 678	7,4	103 244	13,8	585 257	78,1	98 292	13,1	65 664	8,8	
1951	716 903	575 521	80,3	47 705	6,7	93 636	13,1	577 987	80,6	79 072	11,0	59 818	8,3	
1952	659 779	534 976	81,1	41 998	6,4	82 804	12,6	545 640	82,7	58 032	8,8	56 102	8,5	
1953	620 121	505 779	81,6	38 622	6,2	75 712	12,2	522 334	84,2	46 147	7,4	51 632	8,3	
1954	605 392	494 010	81,6	36 982	6,1	74 398	12,3	514 434	85,0	39 248	6,5	51 709	8,5	
1955	617 228	507 468	82,2	36 083	5,8	73 674	11,9	529 595	85,8	34 656	5,6	52 974	8,6	
1956	630 932	523 523	83,0	35 130	5,6	72 279	11,5	547 734	86,8	29 839	4,7	53 359	8,5	
1957	632 659	528 313	83,5	35 376	5,6	68 968	10,9	552 190	87,3	28 851	4,6	51 616	8,2	
1958	648 471	547 335	84,4	35 607	5,5	65 529	10,1	571 542	88,1	26 949	4,2	49 979	7,7	
1959	665 844	566 144	85,0	34 948	5,2	64 737	9,7	590 904	88,7	25 261	3,8	49 665	7,5	
1960	689 028	590 935	85,8	33 773	4,9	64 320	9,3	614 010	89,1	24 482	3,6	50 536	7,3	
1961	699 339	601 455	86,0	33 576	4,8	64 308	9,2	624 459	89,3	23 725	3,4	51 155	7,3	
1962	696 317	600 328	86,2	32 660	4,7	63 329	9,1	620 869	89,2	23 311	3,3	52 137	7,5	
1963	655 974	562 016	85,7	32 228	4,9	61 730	9,4	581 125	88,6	22 174	3,4	52 675	8,0	
1964	642 037	548 046	85,4	31 353	4,9	62 638	9,8	565 482	88,1	21 552	3,4	55 003	8,6	
1965	621 130	527 440	84,9	30 352	4,9	63 338	10,2	542 596	87,4	21 044	3,4	57 490	9,3	
1966	606 133	513 110	84,7	29 776	4,9	63 247	10,4	526 911	86,9	20 708	3,4	58 514	9,7	
1967	600 247	507 507	84,5	29 790	5,0	62 950	10,5	520 115	86,7	21 241	3,5	58 891	9,8	
1968	563 826	472 997	83,9	27 358	4,9	63 471	11,3	484 617	86,0	18 078	3,2	61 131	10,8	
1969	571 737	479 981	84,0	27 218	4,8	64 538	11,3	491 455	86,0	18 215	3,2	62 067	10,9	
1970	575 233	482 878	83,9	26 243	4,6	66 112	11,5	494 412	85,9	17 498	3,0	63 323	11,0	
1971	562 235	471 654	83,9	24 900	4,4	65 681	11,7	482 196	85,8	16 758	3,0	63 281	11,3	
1972	548 707	456 965	83,3	24 002	4,4	67 740	12,3	467 087	85,1	16 753	3,1	64 867	11,8	
1973	532 022	439 109	82,5	22 589	4,2	70 324	13,2	448 920	84,4	15 551	2,9	67 551	12,7	
1974	516 081	420 693	81,5	21 452	4,2	73 936	14,3	429 395	83,2	15 173	2,9	71 513	13,9	
1975	528 811	430 061	81,3	20 758	3,9	77 992	14,7	438 864	83,0	14 293	2,7	75 654	14,3	
1976	510 318	408 573	80,1	20 032	3,9	81 713	16,0	416 318	81,6	14 088	2,8	79 912	15,7	
1977	505 889	404 005	79,9	18 544	3,7	83 340	16,5	411 135	81,3	13 244	2,6	81 510	16,1	
1978	469 278	379 677	80,9	16 311	3,5	73 290	15,6	387 106	82,5	11 516	2,5	70 656	15,1	
1979	481 707	389 170	80,8	15 975	3,3	76 562	15,9	396 229	82,3	11 704	2,4	73 774	15,3	
1980	496 603	401 281	80,8	15 568	3,1	79 754	16,1	406 991	82,0	11 424	2,3	78 188	15,7	
1981	487 832	390 059	80,0	15 353	3,1	82 420	16,9	395 624	81,1	11 394	2,3	80 814	16,6	
1982	486 856	385 235	79,1	15 271	3,1	86 350	17,7	390 165	80,1	11 777	2,4	84 914	17,4	
1983	495 392	384 695	77,7	18 092	3,7	92 605	18,7	388 679	78,5	17 907	3,6	88 806	17,9	
1984	498 040	389 692	78,2	12 946	2,6	95 402	19,2	396 675	79,6	6 669	1,3	94 696	19,0	
1985	496 175	387 588	78,1	13 086	2,6	95 501	19,2	393 012	79,2	7 486	1,5	95 677	19,3	
1986	509 320	396 694	77,9	12 671	2,5	99 955	19,6	402 062	78,9	7 564	1,5	99 694	19,6	
1987	523 847	406 951	77,7	12 727	2,4	104 169	19,9	411 357	78,5	8 094	1,5	104 396	19,9	
1988	534 903	414 291	77,5	12 633	2,4	107 979	20,2	418 327	78,2	8 140	1,5	108 436	20,3	
1989	529 597	408 638	77,2	12 472	2,4	108 487	20,5	411 565	77,7	8 296	1,6	109 736	20,7	
1990	516 388	401 738	77,8	12 092	2,3	102 558	19,9	403 042	78,1	7 827	1,5	105 519	20,4	
1991	454 291	353 063	77,7	11 323	2,5	89 905	19,8	351 885	77,5	7 620	1,7	94 786	20,9	
1992	453 428	352 413	77,7	11 105	2,4	89 910	19,8	351 332	77,5	6 997	1,5	95 099	21,0	
1993	442 605	343 658	77,6	10 390	2,3	88 557	20,0	341 339	77,1	6 260	1,4	95 006	21,5	
1994	440 244	340 742	77,4	10 046	2,3	89 456	20,3	337 157	76,6	5 871	1,3	97 216	22,1	
1995	430 534	331 483	77,0	10 143	2,4	88 908	20,7	327 534	76,1	5 917	1,4	97 083	22,5	
1996	427 297	328 425	76,9	9 746	2,3	89 126	20,9	323 144	75,6	5 830	1,4	98 323	23,0	
1997	422 776	323 125	76,4	9 549	2,3	90 102	21,3	316 616	74,9	5 785	1,4	100 375	23,7	
1998	417 420	312 937	75,0	9 622	2,3	94 861	22,7	307 310	73,6	5 899	1,4	104 211	25,0	
1999	430 674	320 605	74,4	9 851	2,3	100 218	23,3	315 001	73,1	5 923	1,4	109 750	25,5	
2000	418 550	310 679	74,2	9 371	2,2	98 500	23,5	305 637	73,0	5 934	1,4	106 979	25,6	
2001	389 591	281 227	72,2	9 897	2,5	98 467	25,3	277 742	71,3	5 986	1,5	105 863	27,2	
2002	391 963	288 451	73,6	7 936	2,0	95 576	24,4	284 644	72,6	5 156	1,3	102 163	26,1	
2003	382 911	280 350	73,2	7 697	2,0	94 864	24,8	277 763	72,5	4 878	1,3	100 270	26,2	
2004	395 992	287 186	72,5	7 619	1,9	101 187	25,6	283 738	71,7	4 811	1,2	107 443	27,1	
2005	388 451	283 252	72,9	7 301	1,9	97 898	25,2	280 669	72,3	4 528	1,2	103 254	26,6	

1) Einschl. "Familienstand unbekannt".

## 4 Eheschließungen

### 4.6 Eheschließende nach dem gegenseitigen Familienstand vor der Eheschließung

Jahr	Ehe- schließungen insgesamt <sup>1)</sup>	Nach dem bisherigen Familienstand des Mannes								
		ledig			verwitwet			geschieden		
		nach dem bisherigen Familienstand der Frau								
		ledig	ver- witwet	ge- schieden	ledig	ver- witwet	ge- schieden	ledig	ver- witwet	ge- schieden
1955 .....	617 228	476 469	10 594	20 405	15 358	12 354	8 371	37 768	11 708	24 198
1956 .....	630 932	495 050	8 395	20 078	15 038	11 249	8 843	37 646	10 195	24 438
1957 .....	632 659	501 229	7 711	19 373	14 965	11 714	8 697	35 996	9 426	23 546
1958 .....	648 471	521 357	6 766	19 212	15 002	11 828	8 777	35 183	8 355	21 990
1959 .....	665 844	540 943	6 072	19 128	14 722	11 521	8 703	35 235	7 664	21 831
1960 .....	689 028	564 875	6 048	20 012	13 998	11 188	8 587	35 137	7 246	21 937
1961 .....	699 339	.	.	.	.	.	.	.	.	.
1962 .....	696 317	572 673	5 391	22 264	13 211	11 278	8 171	34 985	6 642	21 702
1963 .....	655 974	534 267	5 019	22 730	12 906	11 167	8 155	33 952	5 988	21 790
1964 .....	642 037	518 848	5 034	24 164	12 497	10 865	7 991	34 137	5 653	22 848
1965 .....	621 130	496 796	4 943	25 701	11 940	10 430	7 982	33 860	5 671	23 807
1966 .....	606 133	481 859	4 869	26 382	11 515	10 397	7 864	33 537	5 442	24 268
1967 .....	600 247	476 181	4 836	26 490	10 937	11 070	7 783	32 997	5 335	24 618
1968 .....	563 826	441 902	4 257	26 838	10 333	9 130	7 895	32 382	4 691	26 398
1969 .....	571 737	448 876	4 137	26 968	10 007	9 328	7 883	32 572	4 750	27 216
1970 .....	575 233	452 440	3 912	26 526	9 375	9 028	7 840	32 597	4 558	28 957
1971 .....	562 235	441 298	3 706	26 650	8 738	8 557	7 605	32 160	4 495	29 026
1972 .....	548 707	426 602	3 622	26 741	7 976	8 557	7 469	32 509	4 574	30 657
1973 .....	532 022	408 728	3 363	27 018	7 335	7 756	7 498	32 857	4 432	33 035
1974 .....	516 081	388 954	3 396	28 343	6 709	7 374	7 369	33 732	4 403	35 801
1975 .....	528 811	396 828	2 922	30 311	6 307	7 061	7 390	35 729	4 310	37 953
1976 .....	510 318	374 270	3 027	31 276	5 879	6 804	7 349	36 169	4 257	41 287
1977 .....	505 889	368 589	2 883	32 533	5 299	6 308	6 937	37 247	4 053	42 040
1978 .....	469 278	348 414	2 616	28 647	4 839	5 352	6 120	33 853	3 548	35 889
1979 .....	481 707	356 274	2 716	30 180	4 395	5 435	6 145	35 560	3 553	37 449
1980 .....	496 603	366 012	2 658	32 611	4 186	5 117	6 265	36 793	3 649	39 312
1981 .....	487 832	353 817	2 684	33 558	4 007	4 963	6 383	37 800	3 747	40 873
1982 .....	486 856	347 629	2 675	34 931	3 799	4 950	6 522	38 737	4 152	43 461
1983 .....	495 392	344 848	4 096	35 751	3 662	7 780	6 650	40 169	6 031	46 405
1984 .....	498 040	350 754	1 531	37 407	3 403	2 675	6 868	42 518	2 463	50 421
1985 .....	496 175	347 839	1 675	38 074	3 148	3 094	6 844	42 025	2 717	50 759
1986 .....	509 320	354 764	1 814	40 116	3 088	2 947	6 636	44 210	2 803	52 942
1987 .....	523 847	362 553	2 061	42 337	3 034	2 964	6 729	45 770	3 069	55 330
1988 .....	534 903	368 162	2 005	44 124	2 796	2 996	6 841	47 369	3 139	57 471
1989 .....	529 597	361 659	2 087	44 892	2 836	2 909	6 727	47 070	3 300	58 117
1990 .....	516 388	356 293	2 150	43 295	2 804	2 663	6 625	43 945	3 014	55 599
1991 .....	454 291	310 653	2 671	39 739	2 634	2 478	6 211	38 598	2 471	48 836
1992 .....	453 428	309 626	2 354	40 433	2 728	2 277	6 100	38 978	2 366	48 566
1993 .....	442 605	300 803	1 904	40 951	2 340	2 030	6 020	38 196	2 326	48 035
1994 .....	440 244	296 574	1 771	42 397	2 244	1 835	5 967	38 339	2 265	48 852
1995 .....	430 534	287 284	1 751	42 448	2 208	1 802	6 133	38 042	2 364	48 502
1996 .....	427 297	283 392	1 730	43 303	2 072	1 794	5 880	37 680	2 306	49 140
1997 .....	422 776	276 687	1 765	44 673	2 021	1 688	5 840	37 908	2 332	49 862
1998 .....	417 420	266 226	1 639	45 072	2 013	1 784	5 825	39 071	2 476	53 314
1999 .....	430 674	272 050	1 754	46 801	2 069	1 655	6 127	40 882	2 514	56 822
2000 .....	418 550	263 925	1 730	45 024	1 860	1 590	5 921	39 852	2 614	56 034
2001 .....	389 591	236 458	1 605	43 164	1 966	1 731	6 200	39 318	2 650	56 499
2002 .....	391 963	243 763	1 503	43 185	1 629	1 265	5 042	39 252	2 388	53 936
2003 .....	382 911	237 324	1 389	41 637	1 617	1 198	4 882	38 822	2 291	53 751
2004 .....	395 992	241 941	1 341	43 904	1 547	1 107	4 965	40 250	2 363	58 574
2005 .....	388 451	240 595	1 327	41 330	1 470	952	4 879	38 604	2 249	57 045

1) Einschl. "Familienstand unbekannt".

## 4 Eheschließungen

### 4.7 Eheschließungen (Erst-Ehen und Wiederverheiratungen)

Jahr	Insgesamt	Darunter			
		Erst-Ehen <sup>1)</sup>		Wiederverheiratungen <sup>2)</sup>	
		Anzahl	%	Anzahl	%
<b>Deutschland</b>					
1990 .....	516 388	356 293	69,0	67 901	13,1
1991 .....	454 291	310 653	68,4	59 996	13,2
1992 .....	453 428	309 626	68,3	59 309	13,1
1993 .....	442 605	300 803	68,0	58 411	13,2
1994 .....	440 244	296 574	67,4	58 919	13,4
1995 .....	430 534	287 284	66,7	58 801	13,7
1996 .....	427 297	283 392	66,3	59 120	13,8
1997 .....	422 776	276 687	65,4	59 722	14,1
1998 .....	417 420	266 226	63,8	63 399	15,2
1999 .....	430 674	272 050	63,2	67 118	15,6
2000 .....	418 550	263 925	63,1	66 159	15,8
2001 .....	389 591	236 458	60,7	67 080	17,2
2002 .....	391 963	243 763	62,2	62 631	16,0
2003 .....	382 911	237 324	62,0	62 122	16,2
2004 .....	395 992	241 941	61,1	67 009	16,9
2005 .....	388 451	240 595	61,9	65 125	16,8
<b>Früheres Bundesgebiet</b>					
1951 .....	522 946	386 472	73,9	45 261	8,7
1952 .....	483 358	370 050	76,6	38 816	8,0
1953 .....	462 101	361 157	78,2	35 212	7,6
1954 .....	453 168	356 403	78,6	33 956	7,5
1955 .....	461 818	366 474	79,4	33 788	7,3
1956 .....	478 352	386 896	80,9	32 365	6,8
1957 .....	482 590	391 665	81,2	33 196	6,9
1958 .....	494 110	405 389	82,0	32 111	6,5
1959 .....	503 981	417 222	82,8	31 579	6,3
1960 .....	521 445	434 656	83,4	31 361	6,0
1961 .....	529 901	443 021	83,6	31 479	5,9
1962 .....	530 640	443 685	83,6	31 240	5,9
1963 .....	507 644	422 160	83,2	30 853	6,1
1964 .....	506 182	418 674	82,7	31 342	6,2
1965 .....	492 128	403 018	81,9	32 222	6,5
1966 .....	484 562	395 043	81,5	32 739	6,8
1967 .....	483 101	392 737	81,3	33 927	7,0
1968 .....	444 150	356 581	80,3	32 920	7,4
1969 .....	446 586	358 563	80,3	33 443	7,5
1970 .....	444 510	355 740	80,0	34 838	7,8
1971 .....	432 030	343 600	79,5	34 804	8,1
1972 .....	415 132	326 149	78,6	35 709	8,6
1973 .....	394 603	306 042	77,6	36 160	9,2
1974 .....	377 265	286 628	76,0	37 469	9,9
1975 .....	386 681	293 053	75,8	38 557	10,0
1976 .....	365 728	269 490	73,7	40 846	11,2
1977 .....	358 487	263 016	73,4	39 584	11,0
1978 .....	328 215	246 640	75,1	32 317	9,8
1979 .....	344 823	257 156	74,6	34 886	10,1
1980 .....	362 408	269 240	74,3	36 644	10,1
1981 .....	359 658	263 375	73,2	37 780	10,5
1982 .....	361 966	261 199	72,2	40 522	11,2
1983 .....	369 963	259 098	70,0	47 455	12,8
1984 .....	364 140	260 727	71,6	41 017	11,3
1985 .....	364 661	260 200	71,4	41 815	11,5
1986 .....	372 112	264 042	71,0	43 070	11,6
1987 .....	382 564	271 511	71,0	44 125	11,5
1988 .....	397 738	281 861	70,9	45 931	11,5
1989 .....	398 608	281 157	70,5	46 726	11,7
1990 .....	414 475	292 591	70,6	48 822	11,8

1) Beide Ehepartner waren vor der Eheschließung ledig.

2) Beide Ehepartner waren vor der Eheschließung verwitwet oder geschieden.

#### 4 Eheschließungen

##### 4.8 Eheschließungen 2005 nach dem Alter der Ehefrau und der Zahl der gemeinsamen vorehelichen Kinder

Alter der Ehefrau	Eheschließungen insgesamt	Darunter Eheschließungen mit vorehelichen Kindern						Gesamtzahl der Kinder
		zusammen	% von Spalte 1	davon mit ... Kind(ern)				
				1	2	3	4 und mehr	
unter 18 .....	359	51	14,2	50	1	-	-	52
18 .....	3 139	448	14,3	417	29	1	1	482
19 .....	4 588	606	13,2	562	40	4	-	654
20 .....	6 846	954	13,9	875	76	3	-	1 036
21 .....	9 616	1 461	15,2	1 306	138	17	-	1 633
22 .....	12 487	2 103	16,8	1 848	237	16	2	2 378
23 .....	15 687	2 681	17,1	2 334	316	27	4	3 064
24 .....	18 586	3 145	16,9	2 767	342	31	5	3 565
25 .....	20 651	3 703	17,9	3 228	440	28	7	4 226
26 .....	21 020	3 905	18,6	3 330	523	44	8	4 542
27 .....	21 758	4 134	19,0	3 531	557	37	9	4 793
28 .....	21 037	4 174	19,8	3 501	611	49	13	4 923
29 .....	20 193	4 272	21,2	3 539	673	52	8	5 076
30 .....	18 378	4 066	22,1	3 348	646	55	17	4 879
31 .....	16 310	4 047	24,8	3 282	699	52	14	4 902
32 .....	15 036	3 940	26,2	3 158	708	60	14	4 815
33 .....	14 819	3 937	26,6	3 104	752	66	15	4 871
34 .....	13 784	3 973	28,8	3 079	799	77	18	4 988
35 .....	12 531	3 616	28,9	2 817	717	64	18	4 515
36 .....	11 517	3 261	28,3	2 523	657	65	16	4 097
37 .....	10 590	2 934	27,7	2 207	636	85	6	3 761
38 .....	9 496	2 424	25,5	1 834	512	62	16	3 112
39 .....	8 944	2 066	23,1	1 575	429	53	9	2 629
40 .....	8 241	1 797	21,8	1 332	401	47	17	2 349
41 .....	7 011	1 284	18,3	988	247	38	11	1 643
42 .....	6 449	1 007	15,6	740	214	41	12	1 344
43 .....	5 959	827	13,9	618	161	34	14	1 102
44 .....	5 596	659	11,8	486	137	26	10	886
45 .....	5 124	460	9,0	324	109	20	7	632
46 .....	4 590	341	7,4	247	79	10	5	462
47 .....	4 135	290	7,0	204	72	8	6	408
48 .....	3 827	222	5,8	164	51	4	3	292
49 .....	3 669	204	5,6	148	48	5	3	272
50 und älter .....	26 478	1 203	4,5	736	328	86	53	1 906
Insgesamt .....	388 451	74 195	19,1	60 202	12 385	1 267	341	90 289

## 4 Eheschließungen

### 4.9 Eheschließungen nach der Staatsangehörigkeit (deutsch/ausländisch) der Ehepartner

Jahr	Insgesamt	Zwischen deutschen Personen		Von oder mit ausländischen Personen								
				zusammen		zwischen ausländischen Personen		Frau Deutsche, Mann Ausländer		Mann Deutscher, Frau Ausländerin		
						zusammen						darunter mit gleicher Staatsangehörigkeit
				Anzahl	% v. Sp.1	Anzahl	% v. Sp.1	Anzahl	% v. Sp.4	Anzahl	% v. Sp.4	
1	2	3	4	5	6	7	8	9	10	11	12	
<b>Deutschland</b>												
1991 .....	454 291	402 825	88,7	51 466	11,3	7 511	14,6	2 948	24 148	46,9	19 807	38,5
1992 .....	453 428	396 855	87,5	56 573	12,5	8 629	15,3	.	25 156	44,5	22 788	40,3
1993 .....	442 605	383 050	86,5	59 555	13,5	9 505	16,0	3 327	25 203	42,3	24 847	41,7
1994 .....	440 244	376 087	85,4	64 157	14,6	10 908	17,0	3 394	26 731	41,7	26 518	41,3
1995 .....	430 534	364 092	84,6	66 442	15,4	11 582	17,4	3 805	26 554	40,0	28 306	42,6
1996 .....	427 297	357 073	83,6	70 224	16,4	12 680	18,1	4 615	27 907	39,7	29 637	42,2
1997 .....	422 776	348 939	82,5	73 837	17,5	12 452	16,9	4 563	30 198	40,9	31 187	42,2
1998 .....	417 420	346 835	83,1	70 585	16,9	11 356	16,1	4 531	27 402	38,8	31 827	45,1
1999 .....	430 674	360 556	83,7	70 118	16,3	11 549	16,5	4 693	26 234	37,4	32 335	46,1
2000 .....	418 550	345 477	82,5	73 073	17,5	11 911	16,3	7 043	27 323	37,4	33 839	46,3
2001 .....	389 591	317 496	81,5	72 095	18,5	11 408	15,8	6 895	25 186	34,9	35 501	49,2
2002 .....	391 963	318 244	81,2	73 719	18,8	11 251	15,3	6 811	26 057	35,3	36 411	49,4
2003 .....	382 911	312 145	81,5	70 766	18,5	10 568	14,9	6 164	25 015	35,3	35 183	49,7
2004 .....	395 992	330 535	83,5	65 457	16,5	9 219	14,1	5 233	23 474	35,9	32 764	50,1
2005 .....	388 451	329 455	84,8	58 996	15,2	8 493	14,4	4 944	21 113	35,8	29 390	49,8
<b>Früheres Bundesgebiet</b>												
1960 .....	521 445	500 362	96,0	21 083	4,0	1 625	7,7	998	15 600	74,0	3 858	18,3
1965 .....	492 128	460 034	93,5	32 094	6,5	5 300	16,5	4 223	18 648	58,1	8 146	25,4
1970 .....	444 510	411 514	92,6	32 996	7,4	8 199	24,8	6 749	14 645	44,4	10 152	30,8
1975 .....	386 681	352 118	91,1	34 563	8,9	7 469	21,6	5 748	16 054	46,4	11 040	31,9
1980 .....	362 408	327 023	90,2	35 385	9,8	7 374	20,8	5 753	18 927	53,5	9 084	25,7
1981 .....	359 658	321 596	89,4	38 062	10,6	8 955	23,5	7 170	19 427	51,0	9 680	25,4
1982 .....	361 966	326 133	90,1	35 833	9,9	7 579	21,2	5 740	18 306	51,1	9 948	27,8
1983 .....	369 963	334 174	90,3	35 789	9,7	7 821	21,9	6 055	18 012	50,3	9 956	27,8
1984 .....	364 140	329 569	90,5	34 571	9,5	8 134	23,5	6 501	16 333	47,2	10 104	29,2
1985 .....	364 661	330 434	90,6	34 227	9,4	8 521	24,9	6 775	15 756	46,0	9 950	29,1
1986 .....	372 112	336 701	90,5	35 411	9,5	7 911	22,3	5 776	16 472	46,5	11 028	31,1
1987 .....	382 564	347 469	90,8	35 095	9,2	5 191	14,8	2 763	17 636	50,3	12 268	35,0
1988 .....	397 738	359 299	90,3	38 439	9,7	5 989	15,6	3 257	18 665	48,6	13 785	35,9
1989 .....	398 608	356 361	89,4	42 247	10,6	6 361	15,1	3 423	20 216	47,9	15 670	37,1
1990 .....	414 475	367 936	88,8	46 539	11,2	6 755	14,5	3 175	22 031	47,3	17 753	38,1
1991 .....	403 762	354 660	87,8	49 102	12,2	7 455	15,2	2 931	22 382	45,6	19 265	39,2
1992 .....	405 196	351 647	86,8	53 549	13,2	8 531	15,9	3 154	23 099	43,1	21 919	40,9
1993 .....	393 353	337 294	85,7	56 059	14,3	9 398	16,8	3 308	22 967	41,0	23 694	42,3
1994 .....	387 815	327 690	84,5	60 125	15,5	10 694	17,8	3 361	24 298	40,4	25 133	41,8
1995 .....	376 350	314 284	83,5	62 066	16,5	11 380	18,3	3 771	23 977	38,6	26 709	43,0
1996 .....	373 245	308 201	82,6	65 044	17,4	12 521	19,3	4 577	24 784	38,1	27 739	42,6
1997 .....	369 396	301 269	81,6	68 127	18,4	12 261	18,0	4 517	26 670	39,1	29 196	42,9
1998 .....	362 548	297 346	82,0	65 202	18,0	11 163	17,1	4 487	24 249	37,2	29 790	45,7
1999 .....	370 171	305 211	82,5	64 960	17,5	11 324	17,4	4 633	23 418	36,0	30 218	46,5
2000 .....	359 837	292 098	81,2	67 739	18,8	11 687	17,3	.	24 535	36,2	31 517	46,5
<b>Neue Länder und Berlin-Ost</b>												
1991 .....	50 529	48 165	95,3	2 364	4,7	56	2,4	17	1 766	74,7	542	22,9
1992 .....	48 232	45 208	93,7	3 024	6,3	98	3,2	.	2 057	68,0	869	28,7
1993 .....	49 252	45 756	92,9	3 496	7,1	107	3,1	19	2 236	64,0	1 153	33,0
1994 .....	52 429	48 397	92,3	4 032	7,7	214	5,3	33	2 433	60,3	1 385	34,4
1995 .....	54 184	49 808	91,9	4 376	8,1	202	4,6	34	2 577	58,9	1 597	36,5
1996 .....	54 052	48 872	90,4	5 180	9,6	159	3,1	38	3 123	60,3	1 898	36,6
1997 .....	53 380	47 670	89,3	5 710	10,7	191	3,3	46	3 528	61,8	1 991	34,9
1998 .....	54 872	49 489	90,2	5 383	9,8	193	3,6	44	3 153	58,6	2 037	37,8
1999 .....	60 503	55 345	91,5	5 158	8,5	225	4,4	60	2 816	54,6	2 117	41,0
2000 .....	58 713	53 379	90,9	5 334	9,1	224	4,2	.	2 788	52,3	2 322	43,5



## 4 Eheschließungen

### 4.10 Eheschließende 2005 nach Staatsangehörigkeit

#### 4.10.1 Eheschließende Männer

Staatsangehörigkeit der Eheschließenden	Eheschließende Männer insgesamt	Davon Staatsangehörigkeit der Ehefrau				
		deutsch	ausländisch			
			die gleiche wie der Ehemann	eine andere als der Ehemann		
				aus einem EU-Staat	aus restlichem Europa	eine andere nicht aus Europa 1)
aus einem Staat Europas	380 174	344 007	4 108	11 678	11 536	8 845
deutsch (000)	358 845	329 455	-	10 597	10 336	8 457
aus einem anderen EU-Staat	9 852	6 973	1 468	592	565	254
belgisch (124)	133	108	2	10	9	4
britisch (168)	895	801	32	30	17	15
dänisch (126)	84	73	5	2	4	-
estnisch (127)	3	3	-	-	-	-
finnisch (128)	21	17	3	-	1	-
französisch (129)	459	376	18	24	20	21
griechisch (134)	867	529	105	100	115	18
irisch (135)	90	83	3	3	1	-
italienisch (137)	3 199	1 813	801	247	254	84
lettisch (139)	13	11	-	-	1	1
litauisch (142)	25	18	2	1	3	1
luxemburgisch (143)	50	46	2	-	2	-
maltesisch (145)	2	2	-	-	-	-
niederländisch (148)	840	682	71	31	25	31
österreichisch (151)	1 014	850	75	27	39	23
polnisch (152)	915	616	273	7	13	6
portugiesisch (153)	377	264	25	48	20	20
schwedisch (157)	74	59	7	3	3	2
slowakisch (155)	47	33	6	3	5	-
slowenisch (131)	88	66	7	2	12	1
spanisch (161)	498	396	20	46	16	20
tschechisch (164)	51	43	4	4	-	-
ungarisch (165)	104	81	7	4	5	7
zyprisch (181)	3	3	-	-	-	-
aus einem übrigen Staat Europas	11 477	7 579	2 640	489	635	134
albanisch (121)	102	81	10	4	6	1
andorranisch (123)	-	-	-	-	-	-
bosnisch-herzegowinisch (122)	683	324	190	35	126	8
bulgarisch (125)	173	118	38	7	9	1
isländisch (136)	10	10	-	-	-	-
ehemals jugoslawisch (138)	-	-	-	-	-	-
kroatisch (130)	1 070	515	403	53	86	13
liechtensteinisch (141)	-	-	-	-	-	-
mazedonisch (144)	241	150	35	17	37	2
moldauisch (146)	35	27	2	-	6	-
monegassisch (147)	-	-	-	-	-	-
norwegisch (149)	41	38	1	-	1	1
rumänisch (154)	456	305	130	14	6	1
russisch (160)	422	333	54	5	23	7
sanmarinesisch (156)	-	-	-	-	-	-
schweizerisch (158)	268	235	16	5	2	10
serbisch-montenegrinisch (132)	1 983	1 140	548	96	179	20
der ehem. Sowjetunion (159)	-	-	-	-	-	-
türkisch (163)	5 719	4 108	1 165	246	135	65
ukrainisch (166)	227	158	43	5	17	4
vatikanisch (167)	-	-	-	-	-	-
weißrussisch (belarussisch) (169)	47	37	5	2	2	1
sonst. europ. Staatsangeh. (199)	-	-	-	-	-	-

1) Einschl. staatenlos und Staatsangehörigkeit unbekannt.

#### 4 Eheschließungen

##### 4.10 Eheschließende 2005 nach Staatsangehörigkeit

##### 4.10.1 Eheschließende Männer

Staatsangehörigkeit der Eheschließenden	Eheschließende Männer insgesamt	Davon Staatsangehörigkeit der Ehefrau				
		deutsch	ausländisch			
			die gleiche wie der Ehemann	eine andere als der Ehemann		
				aus einem EU-Staat	aus restlichem Europa	eine andere nicht aus Europa 1)
aus einem Staat Afrikas	2 374	2 108	101	98	24	43
ägyptisch (287)	168	159	2	4	1	2
äquatorialguineisch (274)	-	-	-	-	-	-
äthiopisch (225)	33	22	10	-	-	1
algerisch (221)	258	239	3	8	5	3
angolanisch (223)	21	18	2	-	-	1
beninisch (229)	13	13	-	-	-	-
botsuanisch (227)	-	-	-	-	-	-
burkinisch (258)	15	15	-	-	-	-
burundisch (291)	3	2	-	-	-	1
dschibutisch (230)	-	-	-	-	-	-
eritreisch (224)	13	9	3	-	-	1
gabunisch (236)	-	-	-	-	-	-
gambisch (237)	35	34	-	-	-	1
ghanaisch (238)	34	24	8	2	-	-
guinea-bissauisch (259)	2	2	-	-	-	-
guineisch (261)	41	35	1	3	1	1
ivorisch (231)	32	30	-	1	-	1
kamerunisch (262)	84	76	4	3	-	1
kapverdisch (242)	-	-	-	-	-	-
kenianisch (243)	34	30	3	1	-	-
komorisch (244)	-	-	-	-	-	-
kongolesisch (Kongo) (245)	5	4	1	-	-	-
kongolesisch (Kongo, Dem. Rep., 246)	23	14	4	2	1	2
lesothisch (226)	-	-	-	-	-	-
liberianisch (247)	14	11	-	1	-	2
libysch (248)	13	11	1	-	-	1
madagassisch (249)	-	-	-	-	-	-
malawisch (256)	1	1	-	-	-	-
malisch (251)	6	6	-	-	-	-
marokkanisch (252)	843	775	8	41	9	10
mauretisch (239)	1	1	-	-	-	-
maurisch (253)	6	6	-	-	-	-
mosambikanisch (254)	9	6	1	-	1	1
namibisch (267)	6	3	2	1	-	-
nigerianisch (232)	94	80	6	5	-	3
nigrisch (255)	14	13	-	1	-	-
ruandisch (265)	1	-	-	-	-	1
sambisch (257)	-	-	-	-	-	-
santomeisch (268)	-	-	-	-	-	-
senegalesisch (269)	11	10	-	1	-	-
seychellisch (271)	-	-	-	-	-	-
sierraleonisch (272)	45	39	5	-	-	1
simbabweisch (233)	2	2	-	-	-	-
somalisch (273)	9	2	6	1	-	-
sudanesisch (276)	14	14	-	-	-	-
südafrikanisch (263)	21	18	-	3	-	-
swasiländisch (281)	-	-	-	-	-	-
tansanisch (282)	11	10	-	1	-	-
togoisch (283)	114	79	24	5	2	4
tschadisch (284)	2	2	-	-	-	-
tunesisch (285)	315	287	5	14	4	5
ugandisch (286)	7	5	2	-	-	-
zentralafrikanisch (289)	1	1	-	-	-	-
sonst. afrik. Staatsangeh. (299)	-	-	-	-	-	-

1) Einschl. staatenlos und Staatsangehörigkeit unbekannt.

#### 4 Eheschließungen

##### 4.10 Eheschließende 2005 nach Staatsangehörigkeit

###### 4.10.1 Eheschließende Männer

Staatsangehörigkeit der Eheschließenden	Eheschließende Männer insgesamt	Davon Staatsangehörigkeit der Ehefrau				
		deutsch	ausländisch			
			die gleiche wie der Ehemann	eine andere als der Ehemann		
				aus einem EU-Staat	aus restlichem Europa	eine andere nicht aus Europa 1)
aus einem Staat Amerikas	2 155	1 834	159	70	42	50
amerikanisch (368)	1 586	1 347	127	45	31	36
antiguanisch (320)	1	1	-	-	-	-
argentinisch (323)	36	29	2	3	1	1
bahamaisch (324)	-	-	-	-	-	-
barbadisch (322)	2	2	-	-	-	-
belizisch (330)	1	1	-	-	-	-
bolivianisch (326)	8	8	-	-	-	-
brasilianisch (327)	80	65	5	4	4	2
chilenisch (332)	42	38	3	1	-	-
costaricanisch (334)	2	2	-	-	-	-
dominicanisch (Dominica, 333)	-	-	-	-	-	-
dominikanisch (Dominik. Rep., 335)	24	22	1	1	-	-
ecuadorianisch (336)	20	16	2	-	-	2
grenadisch (340)	-	-	-	-	-	-
guatemaltekeisch (345)	7	7	-	-	-	-
guyanisch (328)	1	1	-	-	-	-
haitianisch (346)	3	3	-	-	-	-
honduranisch (347)	3	3	-	-	-	-
jamaikanisch (355)	8	7	-	1	-	-
kanadisch (348)	83	70	1	3	2	7
kolumbianisch (349)	31	28	2	1	-	-
kubanisch (351)	66	52	9	3	1	1
lucianisch (366)	5	5	-	-	-	-
mexikanisch (353)	47	43	-	2	1	1
nicaraguanisch (354)	1	1	-	-	-	-
panamaisch (357)	3	3	-	-	-	-
paraguayisch (359)	3	3	-	-	-	-
peruanisch (361)	58	46	6	5	1	-
salvadorianisch (337)	4	4	-	-	-	-
von St. Kitts und Nevis (370)	-	-	-	-	-	-
surinamisch (364)	-	-	-	-	-	-
von Trinidad und Tobago (371)	2	2	-	-	-	-
uruguayisch (365)	6	6	-	-	-	-
venezolanisch (367)	22	19	1	1	1	-
vincentisch (369)	-	-	-	-	-	-
sonst. amerik. Staatsangeh. (399)	-	-	-	-	-	-
aus einem Staat Asiens	3 246	2 293	550	162	124	117
afghanisch (423)	371	228	89	27	17	10
armenisch (422)	43	33	5	1	2	2
aserbaidshanisch (425)	55	50	2	-	3	-
bahrainisch (424)	1	1	-	-	-	-
bangladeschisch (460)	18	14	2	1	1	-
bhutanisch (426)	1	1	-	-	-	-
bruneiisch (429)	-	-	-	-	-	-
chinesisch (Taiwan, 465)	58	31	21	2	1	3
chinesisch (China, mit Tibet, 479)	28	16	9	-	-	3
georgisch (430)	61	46	6	5	4	-
indisch (436)	141	131	5	5	-	-
indonesisch (437)	30	22	8	-	-	-
irakisch (438)	693	423	141	49	42	38
iranisch (439)	350	245	55	24	17	9
israelisch (441)	76	65	1	4	5	1
japanisch (442)	30	22	4	2	-	2
jemenitisch (421)	8	6	-	2	-	-
jordanisch (445)	73	59	3	4	3	4

1) Einschl. staatenlos und Staatsangehörigkeit unbekannt.

## 4 Eheschließungen

### 4.10 Eheschließende 2005 nach Staatsangehörigkeit

#### 4.10.1 Eheschließende Männer

Staatsangehörigkeit der Eheschließenden	Eheschließende Männer insgesamt	Davon Staatsangehörigkeit der Ehefrau				
		deutsch	ausländisch			
			die gleiche wie der Ehemann	eine andere als der Ehemann		
			aus einem EU-Staat	aus restlichem Europa	eine andere nicht aus Europa 1)	
noch: aus einem Staat Asiens						
kambodschanisch (446)	1	-	1	-	-	-
kasachisch (444)	114	108	2	1	2	1
katarisch (447)	-	-	-	-	-	-
kirgisisch (450)	24	22	1	-	1	-
koreanisch(Korea, Dem.Volksrep.434)	10	2	6	-	-	2
koreanisch (Korea, Republik 467)	10	6	3	-	-	1
kuwaitisch (448)	-	-	-	-	-	-
laotisch (449)	3	-	1	-	-	2
libanesisch (451)	372	304	21	17	9	21
malaysisch (482)	1	-	-	-	-	1
maledivisch (454)	1	1	-	-	-	-
mongolisch (457)	1	1	-	-	-	-
myanmarisch (427)	1	1	-	-	-	-
nepalesisch (458)	23	19	1	2	-	1
omanisch (456)	-	-	-	-	-	-
von Timor-Leste (483)	-	-	-	-	-	-
pakistanisch (461)	68	62	-	3	3	-
philippinisch (462)	14	11	3	-	-	-
saudiarabisch (472)	1	1	-	-	-	-
singapurisch (474)	2	2	-	-	-	-
sri-lankisch (431)	141	51	86	3	-	1
syrisch (475)	263	192	44	7	11	9
tadschikisch (470)	3	3	-	-	-	-
thailändisch (476)	19	12	5	-	-	2
turkmenisch (471)	4	3	-	-	1	-
usbekisch (477)	12	9	1	-	2	-
der Ver. Arabischen Emirate (469)	-	-	-	-	-	-
vietnamesisch (432)	115	86	24	2	-	3
sonst. asiat. Staatsangeh. (499)	6	4	-	1	-	1
aus Australien oder einem Staat Ozeaniens						
australisch (523)	92	83	-	3	1	5
von den Cookinseln (527)	-	-	-	-	-	-
fidschianisch (526)	2	1	-	1	-	-
kiribatisch (530)	-	-	-	-	-	-
marshallisch (544)	-	-	-	-	-	-
mikronesisch (545)	2	2	-	-	-	-
naurisch (531)	-	-	-	-	-	-
neuseeländisch (536)	33	30	2	-	-	1
niueanisch (533)	-	-	-	-	-	-
palauisch (537)	-	-	-	-	-	-
papua-neuguineisch (538)	-	-	-	-	-	-
salomonisch (524)	-	-	-	-	-	-
samoanisch (543)	-	-	-	-	-	-
tongaisch (541)	-	-	-	-	-	-
tuvaluisch (540)	-	-	-	-	-	-
vanuatuisch (532)	-	-	-	-	-	-
sonst. ozean. Staatsangeh. (599)	1	1	-	-	-	-
staatenlos (997)	144	89	8	7	25	15
unbekannt	228	120	16	8	47	37
insgesamt	388 451	350 568	4 944	12 027	11 799	9 113

1) Einschl. staatenlos und Staatsangehörigkeit unbekannt.

## 4 Eheschließungen

### 4.10 Eheschließende 2005 nach Staatsangehörigkeit

#### 4.10.2 Eheschließende Frauen

Staatsangehörigkeit der Eheschließenden	Eheschließende Frauen insgesamt	Davon Staatsangehörigkeit des Ehemannes				
		deutsch	ausländisch			
			die gleiche wie die Ehefrau	eine andere als die Ehefrau		
				aus einem EU-Staat	aus restlichem Europa	eine andere nicht aus Europa 1)
aus einem Staat Europas	378 502	350 388	4 108	8 130	8 703	7 173
deutsch (000)	350 568	329 455	-	6 973	7 579	6 561
aus einem anderen EU-Staat	13 495	10 597	1 468	592	489	349
belgisch (124)	126	110	2	7	5	2
britisch (168)	374	294	32	11	9	28
dänisch (126)	67	55	5	1	4	2
estnisch (127)	66	55	-	2	3	6
finnisch (128)	77	72	3	1	-	1
französisch (129)	599	517	18	21	14	29
griechisch (134)	554	342	105	40	47	20
irisch (135)	46	35	3	4	-	4
italienisch (137)	1 993	969	801	65	101	57
lettisch (139)	179	161	-	8	5	5
litauisch (142)	447	374	2	29	26	16
luxemburgisch (143)	38	33	2	2	-	1
maltesisch (145)	3	2	-	-	-	1
niederländisch (148)	496	371	71	9	24	21
österreichisch (151)	997	847	75	23	35	17
polnisch (152)	5 141	4 479	273	204	119	66
portugiesisch (153)	296	213	25	35	9	14
schwedisch (157)	98	70	7	6	9	6
slowakisch (155)	401	311	6	43	24	17
slowenisch (131)	122	91	7	6	16	2
spanisch (161)	558	471	20	37	15	15
tschechisch (164)	494	441	4	23	14	12
ungarisch (165)	322	283	7	15	10	7
zyprisch (181)	1	1	-	-	-	-
aus einem übrigen Staat Europas	14 439	10 336	2 640	565	635	263
albanisch (121)	82	61	10	4	4	3
andorranisch (123)	-	-	-	-	-	-
bosnisch-herzegowinisch (122)	692	364	190	26	103	9
bulgarisch (125)	722	574	38	56	44	10
isländisch (136)	2	2	-	-	-	-
ehemals jugoslawisch (138)	-	-	-	-	-	-
kroatisch (130)	1 317	724	403	73	108	9
liechtensteinisch (141)	2	2	-	-	-	-
mazedonisch (144)	187	86	35	10	52	4
moldauisch (146)	141	121	2	5	8	5
monegaschisch (147)	-	-	-	-	-	-
norwegisch (149)	33	27	1	1	2	2
rumänisch (154)	2 109	1 785	130	127	49	18
russisch (160)	2 197	2 021	54	52	37	33
sanmarinesisch (156)	-	-	-	-	-	-
schweizerisch (158)	239	209	16	7	4	3
serbisch-montenegrinisch (132)	1 447	675	548	62	139	23
der ehem. Sowjetunion (159)	-	-	-	-	-	-
türkisch (163)	3 119	1 753	1 165	71	30	100
ukrainisch (166)	1 625	1 448	43	56	48	30
vatikanisch (167)	-	-	-	-	-	-
weißrussisch (belarussisch) (169)	525	484	5	15	7	14
sonst. europ. Staatsangeh. (199)	-	-	-	-	-	-

1) Einschl. staatenlos und Staatsangehörigkeit unbekannt.

## 4 Eheschließungen

### 4.10 Eheschließende 2005 nach Staatsangehörigkeit

#### 4.10.2 Eheschließende Frauen

Staatsangehörigkeit der Eheschließenden	Eheschließende Frauen insgesamt	Davon Staatsangehörigkeit des Ehemannes				
		deutsch	ausländisch			
			die gleiche wie die Ehefrau	eine andere als die Ehefrau		
				aus einem EU-Staat	aus restlichem Europa	eine andere nicht aus Europa 1)
aus einem Staat Afrikas	1 238	1 024	101	35	15	63
ägyptisch (287)	37	33	2	1	-	1
äquatorialguineisch (274)	-	-	-	-	-	-
äthiopisch (225)	54	40	10	1	1	2
algerisch (221)	37	27	3	1	1	5
angolanisch (223)	7	3	2	1	-	1
beninisch (229)	1	1	-	-	-	-
botsuanisch (227)	-	-	-	-	-	-
burkinisch (258)	2	2	-	-	-	-
burundisch (291)	5	4	-	-	-	1
dschibutisch (230)	-	-	-	-	-	-
eritreisch (224)	27	21	3	-	-	3
gabunisch (236)	1	1	-	-	-	-
gambisch (237)	8	8	-	-	-	-
ghanaisch (238)	29	17	8	-	-	4
guinea-bissauisch (259)	-	-	-	-	-	-
guineisch (261)	10	8	1	1	-	-
ivorisch (231)	17	17	-	-	-	-
kamerunisch (262)	64	56	4	2	-	2
kapverdisch (242)	2	2	-	-	-	-
kenianisch (243)	154	140	3	3	2	6
komorisch (244)	-	-	-	-	-	-
kongolesisch (Kongo) (245)	4	2	1	1	-	-
kongolesisch (Kongo, Dem. Rep., 246)	17	12	4	-	-	1
lesothisch (226)	-	-	-	-	-	-
liberianisch (247)	1	1	-	-	-	-
libysch (248)	3	1	1	-	-	1
madagassisch (249)	5	5	-	-	-	-
malawisch (256)	1	1	-	-	-	-
malisch (251)	2	2	-	-	-	-
marokkanisch (252)	418	366	8	13	9	22
mauretanisch (239)	-	-	-	-	-	-
mauritisch (253)	5	5	-	-	-	-
mosambikanisch (254)	11	10	1	-	-	-
namibisch (267)	6	4	2	-	-	-
nigerianisch (232)	46	38	6	1	-	1
nigrisch (255)	-	-	-	-	-	-
ruandisch (265)	3	3	-	-	-	-
sambisch (257)	7	7	-	-	-	-
santomeisch (268)	-	-	-	-	-	-
senegalesisch (269)	6	5	-	-	-	1
seychellisch (271)	2	2	-	-	-	-
sierraleonisch (272)	13	7	5	-	-	1
simbabweisch (233)	2	2	-	-	-	-
somalisch (273)	15	4	6	3	-	2
sudanesisch (276)	2	1	-	-	-	1
südafrikanisch (263)	43	40	-	1	-	2
swasiländisch (281)	1	1	-	-	-	-
tansanisch (282)	5	5	-	-	-	-
togoisch (283)	58	28	24	5	-	1
tschadisch (284)	1	1	-	-	-	-
tunesisch (285)	91	78	5	1	2	5
ugandisch (286)	15	13	2	-	-	-
zentralafrikanisch (289)	-	-	-	-	-	-
sonst. afrik. Staatsangeh. (299)	-	-	-	-	-	-

1) Einschl. staatenlos und Staatsangehörigkeit unbekannt.

## 4 Eheschließungen

### 4.10 Eheschließende 2005 nach Staatsangehörigkeit

#### 4.10.2 Eheschließende Frauen

Staatsangehörigkeit der Eheschließenden	Eheschließende Frauen insgesamt	Davon Staatsangehörigkeit des Ehemannes				
		deutsch	ausländisch			
			die gleiche wie die Ehefrau	eine andere als die Ehefrau		
				aus einem EU-Staat	aus restlichem Europa	eine andere nicht aus Europa 1)
aus einem Staat Amerikas	2 508	2 196	159	100	20	33
amerikanisch (368)	524	375	127	8	8	6
antiguanisch (320)	-	-	-	-	-	-
argentinisch (323)	77	72	2	3	-	-
bahamaisch (324)	-	-	-	-	-	-
barbadisch (322)	-	-	-	-	-	-
belizisch (330)	-	-	-	-	-	-
bolivianisch (326)	25	24	-	-	1	-
brasilianisch (327)	736	687	5	36	6	2
chilenisch (332)	57	52	3	1	-	1
costaricanisch (334)	15	14	-	-	-	1
dominicanisch (Dominica, 333)	2	2	-	-	-	-
dominikanisch (Dominik. Rep., 335)	43	42	1	-	-	-
ecuadorianisch (336)	90	79	2	7	-	2
grenadisch (340)	-	-	-	-	-	-
guatemaltekindisch (345)	9	9	-	-	-	-
guyanisch (328)	1	1	-	-	-	-
haitianisch (346)	1	1	-	-	-	-
honduranisch (347)	5	5	-	-	-	-
jamaikanisch (355)	13	10	-	-	3	-
kanadisch (348)	72	56	1	3	1	11
kolumbianisch (349)	152	136	2	11	-	3
kubanisch (351)	144	124	9	10	1	-
lucianisch (366)	-	-	-	-	-	-
mexikanisch (353)	162	156	-	5	-	1
nicaraguanisch (354)	11	11	-	-	-	-
panamaisch (357)	6	4	-	1	-	1
paraguayisch (359)	23	21	-	2	-	-
peruanisch (361)	256	236	6	10	-	4
salvadorianisch (337)	10	10	-	-	-	-
von St. Kitts und Nevis (370)	-	-	-	-	-	-
surinamisch (364)	-	-	-	-	-	-
von Trinidad und Tobago (371)	3	3	-	-	-	-
uruguayisch (365)	8	8	-	-	-	-
venezolanisch (367)	63	58	1	3	-	1
vincentisch (369)	-	-	-	-	-	-
sonst. amerik. Staatsangeh. (399)	-	-	-	-	-	-
aus einem Staat Asiens	5 972	5 085	550	109	79	149
afghanisch (423)	194	92	89	8	1	4
armenisch (422)	71	53	5	6	2	5
aserbaidshanisch (425)	49	42	2	-	2	3
bahrainisch (424)	-	-	-	-	-	-
bangladeschisch (460)	2	-	2	-	-	-
bhutanisch (426)	-	-	-	-	-	-
bruneiisch (429)	-	-	-	-	-	-
chinesisch (Taiwan, 465)	501	457	21	13	5	5
chinesisch (China, mit Tibet, 479)	208	187	9	7	1	4
georgisch (430)	228	175	6	22	16	9
indisch (436)	23	17	5	1	-	-
indonesisch (437)	163	148	8	4	1	2
irakisch (438)	237	62	141	3	12	19
iranisch (439)	221	145	55	-	4	17
israelisch (441)	37	30	1	2	2	2
japanisch (442)	235	221	4	7	1	2
jemenitisch (421)	3	2	-	1	-	-
jordanisch (445)	8	3	3	-	-	2

1) Einschl. staatenlos und Staatsangehörigkeit unbekannt.

## 4 Eheschließungen

### 4.10 Eheschließende 2005 nach Staatsangehörigkeit

#### 4.10.2 Eheschließende Frauen

Staatsangehörigkeit der Eheschließenden	Eheschließende Frauen insgesamt	Davon Staatsangehörigkeit des Ehemannes				
		deutsch	ausländisch			
			die gleiche wie die Ehefrau	eine andere als die Ehefrau		
				aus einem EU-Staat	aus restlichem Europa	eine andere nicht aus Europa 1)
noch: aus einem Staat Asiens						
kambodschanisch (446)	13	11	1	1	-	-
kasachisch (444)	284	275	2	2	4	1
katarisch (447)	-	-	-	-	-	-
kirgisisch (450)	79	74	1	-	3	1
koreanisch(Korea, Dem.Volksrep.434)	18	11	6	-	1	-
koreanisch (Korea, Republik 467)	70	60	3	2	-	5
kuwaitisch (448)	-	-	-	-	-	-
laotisch (449)	16	15	1	-	-	-
libanesisch (451)	74	46	21	1	-	6
malaysisch (482)	28	26	-	1	-	1
maledivisch (454)	-	-	-	-	-	-
mongolisch (457)	69	64	-	2	1	2
myanmarisch (427)	3	3	-	-	-	-
nepalesisch (458)	10	9	1	-	-	-
omanisch (456)	-	-	-	-	-	-
von Timor-Leste (483)	-	-	-	-	-	-
pakistanisch (461)	9	8	-	1	-	-
philippinisch (462)	276	266	3	1	1	5
saudiarabisch (472)	1	-	-	-	-	1
singapurisch (474)	8	8	-	-	-	-
sri-lankisch (431)	146	51	86	-	-	9
syrisch (475)	137	60	44	-	9	24
tadschikisch (470)	1	1	-	-	-	-
thailändisch (476)	2 097	2 054	5	22	5	11
turkmenisch (471)	12	12	-	-	-	-
usbekisch (477)	69	58	1	-	7	3
der Ver. Arabischen Emirate (469)	-	-	-	-	-	-
vietnamesisch (432)	372	339	24	2	1	6
sonst. asiat. Staatsangeh. (499)	-	-	-	-	-	-
aus Australien oder einem Staat Ozeaniens						
australisch (523)	54	46	-	3	1	4
von den Cookinseln (527)	-	-	-	-	-	-
fidschianisch (526)	-	-	-	-	-	-
kiribatisch (530)	-	-	-	-	-	-
marshallisch (544)	-	-	-	-	-	-
mikronesisch (545)	-	-	-	-	-	-
naurisch (531)	-	-	-	-	-	-
neuseeländisch (536)	11	9	2	-	-	-
niueanisch (533)	-	-	-	-	-	-
palauisch (537)	-	-	-	-	-	-
papua-neuguineisch (538)	-	-	-	-	-	-
salomonisch (524)	-	-	-	-	-	-
samoanisch (543)	-	-	-	-	-	-
tongaisch (541)	1	1	-	-	-	-
tuvaluisch (540)	-	-	-	-	-	-
vanuatuisch (532)	-	-	-	-	-	-
sonst. ozean. Staatsangeh. (599)	-	-	-	-	-	-
staatenlos (997)	77	53	8	6	5	5
unbekannt	88	43	16	1	14	14
insgesamt	388 451	358 845	4 944	8 384	8 837	7 441

1) Einschl. staatenlos und Staatsangehörigkeit unbekannt.



## 4 Eheschließungen

### 4.11 Eheschließende 2005 nach der Religionszugehörigkeit der Ehepartner

Religionszugehörigkeit der Ehefrau	Eheschließungen insgesamt	Davon Religionszugehörigkeit des Ehemannes											
		Evangelische		Römisch-katholische Kirche einschl. der unierten Riten	Orthodoxe Kirche einschl. orientalisch orthodoxe Kirche	Altkath. Kirche und verw. Gruppen	Christl. orientierte Sondergemeinschaften	Jüdische Gemeinden u. Landesverbände	Islam. Religionsgemeinschaften	Andere Volks- und Weltreligionen	Freireligiöse u. Weltanschauungsgem.	Gemeinschaftslose	Ungeklärt und ohne Angabe
		Kirche in Deutschland	Freikirche										
Evangelische Kirche in Deutschland	121 037	53 100	617	28 636	710	13	323	44	1 770	58	-	34 005	1 761
Evangelische Freikirche	2 646	510	1 569	242	23	-	8	2	28	-	-	252	12
Römisch-katholische Kirche einschl. der unierten Riten	121 682	27 545	275	65 839	784	17	306	24	2 085	105	-	23 418	1 284
Orthodoxe Kirche einschl. orientalisch orthodoxe Kirche	7 068	1 681	34	2 029	1 265	2	33	21	217	2	-	1 722	62
Altkatholische Kirche und verwandte Gruppen	66	16	-	24	-	17	-	-	-	-	-	8	1
Christlich orientierte Sondergemeinschaften	2 393	354	3	304	9	1	1 302	1	31	2	-	375	11
Jüdische Gemeinden und Landesverbände	217	26	1	34	4	-	-	73	13	-	-	64	2
Islamische Religionsgemeinschaften	10 288	547	7	679	74	-	11	1	8 017	9	-	905	38
Andere Volks- und Weltreligionen	2 889	502	6	629	3	-	16	-	23	622	-	1 048	40
Freireligiöse und Weltanschauungsgemeinschaften	2	-	-	-	-	-	-	-	-	-	1	1	-
Gemeinschaftslose	111 631	17 857	193	12 314	340	4	205	41	2 020	91	-	78 443	123
Ungeklärt und ohne Angabe	8 532	1 010	12	787	18	1	10	-	108	7	-	170	6 409
<b>Insgesamt</b>	<b>388 451</b>	<b>103 148</b>	<b>2 717</b>	<b>111 517</b>	<b>3 230</b>	<b>55</b>	<b>2 214</b>	<b>207</b>	<b>14 312</b>	<b>896</b>	<b>1</b>	<b>140 411</b>	<b>9 743</b>

## 4 Eheschließungen

### 4.12 Monatliche Eheschließungsziffern

Jahr	Eheschließungen je 1 000 Einwohner <sup>1)</sup>												
	Januar	Februar	März	April	Mai	Juni	Juli	August	September	Oktober	November	Dezember	Insgesamt
Deutschland													
1990	2,3	3,4	5,4	5,7	10,3	10,3	7,2	9,5	8,0	5,6	4,5	5,5	6,5
1991	2,1	2,9	4,3	4,5	9,9	6,9	6,5	8,4	7,4	5,7	3,8	5,5	5,7
1992	2,1	3,0	3,9	5,3	8,0	7,6	7,5	7,4	7,4	5,7	3,7	5,5	5,6
1993	1,9	2,7	3,8	4,8	8,2	7,3	7,2	7,3	7,4	5,3	3,5	5,8	5,5
1994	1,9	2,6	4,1	4,3	8,6	7,3	7,0	7,2	8,0	4,4	3,5	5,8	5,4
1995	1,9	2,5	3,9	4,1	8,5	8,1	6,2	7,0	7,5	4,5	3,1	5,6	5,3
1996	1,7	2,5	3,6	4,0	8,4	7,3	6,1	7,9	6,6	5,1	3,5	5,6	5,2
1997	2,0	2,7	3,2	4,3	8,0	6,7	6,8	7,7	6,2	5,1	3,2	5,6	5,2
1998	1,9	2,5	3,2	4,5	7,0	6,2	7,3	7,6	6,4	5,1	3,4	5,9	5,1
1999	1,8	2,5	3,3	4,2	6,9	6,3	6,9	6,7	9,9	4,8	3,4	6,0	5,2
2000	1,7	3,3	3,3	3,8	7,0	7,4	6,3	7,1	7,0	4,5	3,2	6,2	5,1
2001	1,7	2,4	3,2	3,7	6,2	6,7	5,4	7,1	5,6	4,3	3,8	6,5	4,7
2002	1,5	3,8	3,0	3,4	7,1	5,9	5,5	7,3	5,4	4,6	3,3	6,0	4,8
2003	1,6	2,3	3,3	3,5	6,6	6,0	5,6	7,1	5,5	4,7	3,1	6,1	4,6
2004	1,5	2,2	2,7	4,8	6,2	5,9	6,4	6,3	5,9	4,8	3,5	7,3	4,8
2005	1,6	2,2	2,6	3,3	8,1	5,5	6,3	6,4	6,6	3,9	3,1	6,5	4,7

Jahr	Eheschließungen je 1 000 Einwohner <sup>1)</sup>												
	Januar	Februar	März	April	Mai	Juni	Juli	August	September	Oktober	November	Dezember	Insgesamt
Früheres Bundesgebiet													
1951	6,3	7,6	11,1	9,4	13,9	10,6	9,8	10,6	11,9	10,9	10,6	11,0	10,3
1955	4,6	7,2	5,7	9,6	11,8	7,9	11,0	17,2	5,7	8,4	8,1	8,3	8,8
1960	5,3	8,0	6,6	10,0	11,1	10,8	11,7	15,1	8,3	8,9	8,3	8,4	9,4
1965	5,1	7,4	6,6	9,0	10,0	9,3	10,9	13,3	6,4	7,5	6,8	7,0	8,4
1970	4,8	5,4	6,8	7,7	8,8	7,9	9,4	9,0	7,1	7,7	6,0	6,9	7,3
1975	5,1	4,9	5,9	5,6	8,8	6,3	6,8	7,8	6,7	6,3	4,9	5,8	6,3
1980	2,9	4,4	5,1	5,2	9,2	6,8	6,5	7,9	6,5	6,2	4,3	5,5	5,9
1985	2,4	3,3	4,9	4,7	10,3	7,6	6,8	8,6	7,1	5,8	4,3	5,8	6,0
1990	2,3	3,4	5,2	5,6	10,2	9,5	7,2	9,6	8,2	6,1	4,9	6,1	6,6
1995	2,1	2,7	4,3	4,4	9,1	8,7	6,6	7,4	8,0	5,0	3,5	6,2	5,7
1996	1,9	2,7	4,0	4,3	8,9	7,7	6,5	8,3	7,1	5,7	3,8	6,3	5,6
1997	2,2	2,9	3,4	4,8	8,4	7,0	7,3	8,2	6,7	5,6	3,5	6,2	5,5
1998	2,0	2,7	3,5	4,9	7,2	6,5	7,7	7,8	6,8	5,6	3,7	6,5	5,4
1999	1,9	2,7	3,6	4,5	7,2	6,6	7,1	6,9	10,2	5,2	3,8	6,7	5,5

1) Verhältniszahlen für Monate auf 1 Jahr umgerechnet.



---

## 5 Gerichtliche Ehelösungen

5 Gerichtliche Ehelösungen  
5.1 Rechtskräftige Urteile auf Ehelösung nach dem Kläger bis 30.06. 1977<sup>\*)</sup>

Jahr	Ehe- lösungen insgesamt	Kläger Mann				Kläger Frau				Kläger Staatsanwaltschaft	
		zusammen		darunter Widerklage der Frau		zusammen		darunter Widerklage des Mannes		Anzahl	%
		Anzahl	%	Anzahl	%	Anzahl	%	Anzahl	%		
<b>Früheres Bundesgebiet</b>											
1950 .....	86 341	41 057	47,6	19 434	47,3	44 927	52,0	17 186	38,3	357	0,4
1955 .....	48 860	17 603	36,0	9 170	52,1	31 129	63,7	9 271	29,8	128	0,3
1956 .....	46 636	16 579	35,5	8 526	51,4	29 931	64,2	8 669	29,0	126	0,3
1957 .....	46 855	16 081	34,3	8 176	50,8	30 687	65,5	8 520	27,8	87	0,2
1958 .....	48 537	16 302	33,6	6 080	37,3	32 139	66,2	8 684	27,0	96	0,2
1959 .....	49 326	16 433	33,3	8 280	50,4	32 811	66,5	8 609	26,2	82	0,2
1960 .....	49 325	16 199	32,8	7 903	48,8	33 052	67,0	8 426	25,5	74	0,2
1961 .....	49 651	16 145	32,5	7 962	49,3	33 430	67,3	8 617	25,8	76	0,2
1962 .....	49 894	16 217	32,5	8 074	49,8	33 615	67,4	8 833	26,3	62	0,1
1963 .....	51 152	16 333	31,9	7 862	48,1	34 780	68,0	8 991	25,9	39	0,1
1964 .....	55 995	17 526	31,3	8 159	46,6	38 433	68,6	10 179	26,5	36	0,1
1965 .....	59 039	18 839	31,9	8 852	47,0	40 157	68,0	10 837	27,0	43	0,1
1966 .....	59 014	18 608	31,5	8 495	45,7	40 379	68,4	10 489	26,0	27	0,0
1967 .....	63 116	19 371	30,7	8 693	44,9	43 717	69,3	11 351	26,0	28	0,0
1968 .....	65 498	19 885	30,4	8 708	43,8	45 592	69,6	11 699	25,7	21	0,0
1969 .....	72 517	21 704	29,9	9 935	45,8	50 795	70,0	13 836	27,2	18	0,0
1970 .....	76 711	22 840	29,8	10 469	45,8	53 852	70,2	14 475	26,9	19	0,0
1971 .....	80 619	23 709	29,4	10 958	46,2	56 902	70,6	15 380	27,0	8	0,0
1972 .....	86 734	25 237	29,1	11 202	44,4	61 488	70,9	15 943	25,9	9	0,0
1973 .....	90 291	25 804	28,6	11 053	42,8	64 478	71,4	16 421	25,5	9	0,0
1974 .....	98 694	27 890	28,3	10 950	39,3	70 794	71,7	17 271	24,4	10	0,0
1975 .....	106 932	30 700	28,7	12 072	39,3	76 224	71,3	19 018	25,0	8	0,0
1976 .....	108 363	31 345	28,9	11 993	38,3	77 010	71,1	19 485	25,3	8	0,0
1977 <sup>1)</sup> .....	73 027	22 570	30,9	7 299	32,3	50 449	69,1	10 406	20,6	8	0,0

\*) Zum 1. Juli 1977 trat das Erste Gesetz zur Reform des Ehe- und Familienrechts (1. EheRG) vom 14. Juli 1976 (BGBl. I S. 1421) in Kraft.

1) Nach altem Recht.

5.2 Gerichtliche Ehelösungen nach Antragstellendem

Jahr	Ehe- lösungen insgesamt	Das Verfahren wurde beantragt											
		vom Mann					von der Frau						
		zusammen		ohne Zustimmung der Frau		mit Zustimmung der Frau		zusammen		ohne Zustimmung des Mannes		mit Zustimmung des Mannes	
		Anzahl	%	Anzahl		%		Anzahl		%		Anzahl	%
<b>Früheres Bundesgebiet</b>													
1977 <sup>1)</sup> .....	1 719	622	36,2	251	371	978	56,9	369	609	118	6,9	1	0,1
1978 .....	32 578	12 052	37,0	4 665	7 387	17 929	55,0	6 413	11 516	2 581	7,9	16	0,0
1979 .....	79 602	26 372	33,1	6 842	19 530	45 932	57,7	12 339	33 593	7 283	9,1	15	0,0
1980 .....	96 351	30 509	31,7	6 467	24 042	56 738	58,9	13 127	43 611	9 083	9,4	21	0,0
1981 .....	109 645	34 375	31,4	6 061	28 314	65 129	59,4	12 939	52 190	10 121	9,2	20	0,0
1982 .....	118 609	37 196	31,4	5 586	31 610	71 154	60,0	12 155	58 999	10 241	8,6	18	0,0
1983 .....	121 475	38 359	31,6	5 714	32 645	72 402	59,6	12 410	59 992	10 686	8,8	28	0,0
1984 .....	130 894	41 705	31,9	6 596	35 109	77 276	59,0	13 537	63 739	11 885	9,1	28	0,0
1985 .....	128 268	41 343	32,2	6 705	34 638	75 675	59,0	13 518	62 157	11 233	8,8	17	0,0
1986 .....	122 581	39 883	32,5	6 068	33 815	71 685	58,5	11 924	59 761	10 994	9,0	19	0,0
1987 .....	130 010	43 453	33,4	6 224	37 229	74 747	57,5	11 773	62 974	11 788	9,1	22	0,0
1988 .....	128 897	43 815	34,0	5 913	37 902	73 143	56,7	11 016	62 127	11 927	9,3	12	0,0
1989 .....	126 794	44 025	34,7	5 724	38 301	71 307	56,2	10 067	61 240	11 442	9,0	20	0,0
1990 .....	123 041	43 108	35,0	5 643	37 465	69 233	56,3	10 176	59 057	10 687	8,7	13	0,0
<b>Deutschland</b>													
1991 .....	136 484	47 107	34,5	5 939	41 168	78 150	57,3	10 961	67 189	11 220	8,2	7	0,0
1992 .....	135 179	46 384	34,3	5 857	40 527	79 000	58,4	11 464	67 536	9 780	7,2	15	0,0
1993 .....	156 646	53 012	33,8	6 080	46 932	93 304	59,6	12 196	81 108	10 321	6,6	9	0,0
1994 .....	166 496	55 397	33,3	6 160	49 237	101 024	60,7	12 830	88 194	10 060	6,0	15	0,0
1995 .....	170 000	55 927	32,9	6 344	49 583	104 112	61,2	14 101	90 011	9 949	5,9	12	0,0
1996 .....	176 203	57 768	32,8	6 650	51 118	108 365	61,5	14 949	93 416	10 049	5,7	21	0,0
1997 .....	188 483	62 254	33,0	6 661	55 593	115 661	61,4	14 891	100 770	10 554	5,6	14	0,0
1998 .....	192 954	63 867	33,1	6 068	57 799	117 779	61,0	13 008	104 771	11 286	5,8	22	0,0
1999 .....	190 760	64 839	34,0	5 745	59 094	114 677	60,1	11 953	102 724	11 236	5,9	8	0,0
2000 .....	194 630	67 721	34,8	5 470	62 251	115 647	59,4	11 063	104 584	11 250	5,8	12	0,0
2001 .....	197 750	70 840	35,8	5 220	65 620	114 835	58,1	10 229	104 606	12 060	6,1	15	0,0
2002 .....	204 606	73 574	36,0	5 528	68 046	118 505	57,9	10 638	107 867	12 507	6,1	20	0,0
2003 .....	214 274	77 470	36,2	6 011	71 459	122 353	57,1	11 610	110 743	14 434	6,7	17	0,0
2004 .....	214 062	78 042	36,5	5 775	72 267	120 761	56,4	11 160	109 601	15 230	7,1	29	0,0
2005 .....	202 072	73 743	36,5	5 436	68 307	112 577	55,7	10 107	102 470	15 720	7,8	32	0,0

1) Nach neuem Recht.

## 5 Gerichtliche Ehelösungen

### 5.3 Geschiedene Ehen nach der Zahl der noch lebenden minderjährigen Kinder dieser Ehe <sup>\*)</sup>

Jahr	Insgesamt <sup>1)</sup>	Geschiedene Ehen						Gesamtzahl der betroffenen Kinder <sup>2)</sup>
		mit Kindern	ohne Kinder	mit 1 Kind	mit 2 Kindern	mit 3 Kindern	mit 4 und mehr Kindern	
<b>Deutschland</b>								
1990 .....	154 786	80 713	74 073	49 727	25 709	4 210	1 067	118 340
1991 .....	136 317	67 142	69 175	40 991	21 318	3 953	880	99 268
1992 .....	135 010	68 089	66 921	41 089	21 950	4 104	946	101 377
1993 .....	156 425	81 853	74 572	48 198	27 310	5 097	1 248	123 541
1994 .....	166 052	89 244	76 808	52 122	30 000	5 677	1 445	135 318
1995 .....	169 425	92 664	76 761	52 963	31 828	6 297	1 576	142 292
1996 .....	175 550	96 577	78 973	54 873	33 368	6 658	1 678	148 782
1997 .....	187 802	105 000	82 802	58 741	36 825	7 557	1 877	163 112
1998 .....	192 416	100 806	91 610	56 285	35 479	7 240	1 802	156 735
1999 .....	190 590	91 777	98 813	50 685	32 577	6 749	1 766	143 728
2000 .....	194 408	94 850	99 558	52 463	33 683	7 016	1 688	148 192
2001 .....	197 498	98 027	99 471	53 868	35 185	7 153	1 821	153 517
2002 .....	204 214	101 830	102 384	55 453	37 074	7 369	1 934	160 095
2003 .....	213 975	107 888	106 087	58 417	39 339	8 102	2 030	170 256
2004 .....	213 691	107 106	106 585	57 924	39 258	7 942	1 982	168 859
2005 .....	201 693	99 250	102 443	53 607	36 486	7 368	1 789	156 389
<b>Früheres Bundesgebiet <sup>3)</sup></b>								
1950 .....	84 740	48 612	36 062	27 443	13 256	4 712	3 201	83 296
1955 .....	48 277	27 666	20 609	16 155	7 628	2 633	1 250	45 117
1960 .....	48 878	28 238	20 635	16 975	7 550	2 484	1 229	45 067
1965 .....	58 728	35 701	23 020	20 395	9 955	3 317	2 034	59 770
1970 .....	76 520	48 756	27 764	25 819	14 551	5 124	3 262	86 057
1975 .....	106 829	62 870	43 959	33 795	19 395	6 287	3 393	107 216
1980 .....	96 222	50 878	45 344	30 011	15 641	3 868	1 358	78 972
1981 .....	109 520	57 620	51 900	34 694	17 624	3 925	1 377	87 857
1982 .....	118 483	63 480	55 003	39 163	18 957	4 110	1 250	94 934
1983 .....	121 317	64 864	56 453	40 925	19 016	3 852	1 071	95 165
1984 .....	130 744	68 977	61 767	44 010	20 138	3 825	1 004	100 113
1985 .....	128 124	67 227	60 897	43 119	19 669	3 536	903	96 991
1986 .....	122 443	61 237	61 206	39 384	17 877	3 254	722	87 986
1987 .....	129 850	66 659	63 191	42 863	19 562	3 443	791	95 740
1988 .....	128 729	63 988	64 741	40 581	19 091	3 467	849	92 785
1989 .....	126 628	61 413	65 215	38 510	18 637	3 504	762	89 552
1990 .....	122 869	59 527	63 342	36 889	18 516	3 295	827	87 328
1991 .....	127 341	62 043	65 298	37 876	19 628	3 724	815	91 808
1992 .....	124 698	61 400	63 298	36 872	19 835	3 827	866	91 747
1993 .....	138 064	69 079	68 985	40 517	23 023	4 454	1 085	104 631
1994 .....	143 144	73 189	69 955	42 387	24 701	4 892	1 209	111 618
1995 .....	147 945	77 478	70 467	44 091	26 593	5 475	1 319	119 348
1996 .....	152 798	80 782	72 016	45 495	28 035	5 800	1 452	125 187
1997 .....	161 265	86 689	74 576	48 007	30 554	6 551	1 577	135 520
1998 .....	163 386	82 238	81 148	45 189	29 298	6 234	1 517	128 996
1999 .....	161 787	74 895	86 892	40 399	27 181	5 806	1 509	118 661
2000 .....	164 971	77 674	87 297	41 682	28 333	6 202	1 457	123 257
<b>Neue Länder und Berlin-Ost <sup>4)</sup></b>								
1990 .....	31 917	21 186	10 731	12 838	7 193	915	240	31 012
1991 .....	8 976	5 099	3 877	3 115	1 690	229	65	7 460
1992 .....	10 312	6 689	3 623	4 217	2 115	277	80	9 630
1993 .....	18 361	12 774	5 587	7 681	4 287	643	163	18 910
1994 .....	22 908	16 055	6 853	9 735	5 299	785	236	23 700
1995 .....	21 480	15 186	6 294	8 872	5 235	822	257	22 944
1996 .....	22 752	15 795	6 957	9 378	5 333	858	226	23 595
1997 .....	26 537	18 311	8 226	10 734	6 271	1 006	300	27 592
1998 .....	29 030	18 568	10 462	11 096	6 181	1 006	285	27 739
1999 .....	28 803	16 882	11 921	10 286	5 396	943	257	25 067
2000 .....	29 437	17 176	12 261	10 781	5 350	814	231	24 935

\*) Seit 1.1.1975 Eintritt der Volljährigkeit mit 18 Jahren, zuvor 21 Jahre (§ 2 BGB). - Einschl. der legitimized Kinder.

1) Einschl. der Fälle mit unbekannter Kinderzahl.

2) Bei Ehen mit 9 Kindern und mehr wird bei der Berechnung der Kinderzahl von 9 Kindern ausgegangen.

3) Ab 1995 einschl. Berlin-Ost.

4) Ab 1995 ohne Berlin-Ost.

## 5 Gerichtliche Ehelösungen

### 5.4 Geschiedene Ehen 2005 nach Eheschließungsjahren und der Kinderzahl <sup>\*)</sup>

Eheschließungs- jahr	Insge- samt	Mit ... noch lebenden minderjährigen Kindern dieser Ehe							Gesamtzahl der Kinder <sup>1)</sup>
		0	1	2	3	4	5 und mehr		
							Ehen	Kinder <sup>1)</sup>	
2005 .....	59	51	6	1	1	-	-	-	11
2004 .....	1 273	1 101	148	20	3	-	1	6	203
2003 .....	5 052	4 088	814	133	14	3	-	-	1 134
2002 .....	8 315	6 010	1 909	346	40	7	3	17	2 766
2001 .....	10 520	7 044	2 793	590	80	9	4	21	4 270
2000 .....	12 877	8 320	3 450	985	103	14	5	26	5 811
1999 .....	12 453	7 284	3 663	1 303	163	38	2	10	6 920
1998 .....	11 490	6 226	3 420	1 597	209	32	6	30	7 399
1997 .....	10 642	5 291	3 197	1 846	254	42	12	69	7 888
1996 .....	9 413	4 219	2 854	1 989	287	52	12	69	7 970
1995 .....	8 958	3 600	2 732	2 202	338	70	16	87	8 517
1994 .....	8 193	3 081	2 406	2 248	384	62	12	63	8 365
1993 .....	7 638	2 637	2 181	2 283	451	62	24	132	8 480
1992 .....	7 476	2 428	2 077	2 349	509	91	22	121	8 787
1991 .....	7 007	2 056	1 996	2 327	515	93	20	106	8 673
1990 .....	7 563	2 099	2 150	2 553	612	122	27	152	9 732
1989 .....	7 213	1 890	2 119	2 460	579	133	32	170	9 478
1988 .....	6 936	1 750	2 010	2 409	603	137	27	141	9 326
1987 .....	6 300	1 588	1 763	2 225	573	120	31	167	8 579
1986 .....	5 584	1 700	1 707	1 622	457	76	22	124	6 750
1985 .....	5 311	1 900	1 739	1 273	319	62	18	98	5 588
1984 .....	4 777	1 941	1 585	970	226	41	14	71	4 438
1983 .....	4 484	2 073	1 442	737	180	34	18	99	3 691
1982 .....	4 028	2 096	1 235	528	127	31	11	61	2 857
1981 .....	3 648	2 072	1 011	432	100	24	9	49	2 320
1980 .....	3 293	2 171	760	279	65	14	4	24	1 593
1979 und früher ..	21 190	17 727	2 440	779	176	44	24	141	4 843
Insgesamt	201 693	102 443	53 607	36 486	7 368	1 413	376	2 054	156 389

\*) Einschl. der legitimierten Kinder.

1) Bei Ehen mit 9 Kindern und mehr wird bei der Berechnung der Kinderzahl von 9 Kindern ausgegangen.

## 5 Gerichtliche Ehelösungen

### 5.5 Geschiedene Ehen 2005 nach der Staatsangehörigkeit der Ehegatten

Staats- angehörigkeit des Mannes	Geschiedene Ehen							
	Insgesamt	nach der Staatsangehörigkeit der Frau						
		deutsch	griechisch	italienisch	spanisch	türkisch	sonstige	staaten- los
deutsch .....	177 612	166 178	91	286	145	710	10 147	55
griechisch .....	568	158	306	7	2	9	86	-
italienisch .....	1 625	736	7	674	14	14	180	-
spanisch .....	219	135	-	5	52	2	25	-
türkisch .....	5 554	2 911	13	12	8	2 491	116	3
sonstige .....	15 997	11 347	31	99	37	53	4 408	22
staatenlos .....	118	49	-	-	-	-	15	54
Insgesamt .	201 693	181 514	448	1 083	258	3 279	14 977	134

### 5.6 Ehescheidungen nach der Staatsangehörigkeit (deutsch/ausländisch) der Ehepartner

Jahr	Ehescheidungen											
	insgesamt	zwischen deutschen Personen		von oder mit ausländischen Personen								
				zusammen		beide Ehepartner ausländisch		Frau deutsch - Mann Ausländer		Mann deutsch - Frau Ausländerin		
						zusammen						darunter mit gleicher Staats- angehö- rigkeit
Anzahl	% von Sp.1	Anzahl	% von Sp.1	Anzahl	% von Sp.4	Anzahl	% von Sp.4	Anzahl	% von Sp.4	Anzahl	% von Sp.4	
1	2	3	4	5	6	7	8	9	10	11	12	
Deutschland												
1991 .....	136 317	121 939	89,5	14 378	10,5	3 382	23,5	1 620	7 704	53,6	3 292	22,9
1992 .....	135 010	120 359	89,1	14 651	10,9	3 593	24,5	1 823	7 709	52,6	3 349	22,9
1993 .....	156 425	139 945	89,5	16 480	10,5	3 954	24,0	2 055	8 674	52,6	3 852	23,4
1994 .....	166 052	148 172	89,2	17 880	10,8	4 280	23,9	2 251	9 368	52,4	4 232	23,7
1995 .....	169 425	150 441	88,8	18 984	11,2	4 632	24,4	2 419	9 816	51,7	4 536	23,9
1996 .....	175 550	155 157	88,4	20 393	11,6	5 083	24,9	2 631	10 451	51,2	4 859	23,8
1997 .....	187 802	164 924	87,8	22 878	12,2	5 723	25,0	2 876	11 408	49,9	5 747	25,1
1998 .....	192 416	167 470	87,0	24 946	13,0	6 346	25,4	3 112	12 099	48,5	6 501	26,1
1999 .....	190 590	164 006	86,1	26 584	13,9	6 968	26,2	3 422	12 550	47,2	7 066	26,6
2000 .....	194 408	165 933	85,4	28 475	14,6	7 086	24,9	3 447	13 335	46,8	8 054	28,3
2001 .....	197 498	166 853	84,5	30 645	15,5	7 623	24,9	3 666	14 280	46,6	8 742	28,5
2002 .....	204 214	171 314	83,9	32 900	16,1	8 082	24,6	3 808	15 295	46,5	9 523	28,9
2003 .....	213 975	178 794	83,6	35 181	16,4	8 642	24,6	3 978	16 212	46,1	10 327	29,4
2004 .....	213 691	176 758	82,7	36 933	17,3	9 263	25,1	4 161	16 243	44,0	11 427	30,9
2005 .....	201 693	166 178	82,4	35 515	17,6	8 745	24,6	3 771	15 336	43,2	11 434	32,2

## 5 Gerichtliche

## 5.7 Geschiedene Ehen 2005

Lfd. Nr.	Alter des Mannes von ... bis unter ... Jahren	Insgesamt	Alter der Frau von ...				
			unter 20	20 - 25	25 - 30	30 - 35	35 - 40
01	unter 20 .....	11	3	6	2	-	-
02	20 - 25 .....	2 242	52	1 358	568	140	70
03	25 - 30 .....	12 407	31	3 032	6 430	1 747	613
04	30 - 35 .....	25 339	7	1 315	7 760	10 671	3 410
05	35 - 40 .....	40 640	6	483	3 437	11 875	17 839
06	40 - 45 .....	44 915	5	196	1 250	4 257	15 837
07	45 - 50 .....	33 483	-	78	458	1 286	4 236
08	50 - 55 .....	21 040	1	30	179	484	1 364
09	55 - 60 .....	11 071	-	19	85	253	563
10	60 - 65 .....	6 167	-	3	52	115	231
11	65 - 70 .....	2 984	-	2	22	43	83
12	70 - 75 .....	887	-	-	7	12	14
13	75 und älter .....	507	-	1	5	4	10
14	Insgesamt .....	201 693	105	6 523	20 255	30 887	44 270

## 5.8 Geschiedene Ehen 2005 nach dem Alter

Lfd. Nr.	Ehedauer in Jahren	Insgesamt	Alter von ...				
			unter 20	20 - 25	25 - 30	30 - 35	35 - 40
<b>Ehe</b>							
01	unter 1 Jahr .....	59	5	11	12	11	4
02	1 .....	1 273	30	335	330	212	128
03	2 .....	5 052	50	1 213	1 331	939	648
04	3 .....	8 315	16	1 524	2 415	1 741	1 124
05	4 .....	10 520	3	1 493	3 006	2 359	1 609
06	5 .....	12 877	1	1 173	3 552	3 158	2 249
07	6 .....	12 453	-	545	3 083	3 336	2 524
08	7 .....	11 490	-	165	2 423	3 298	2 680
09	8 .....	10 642	-	50	1 721	3 105	2 852
10	9 .....	9 413	-	10	1 111	2 692	2 840
11	10 - 14 .....	39 272	-	4	1 265	8 743	14 563
12	15 - 19 .....	33 596	-	-	6	1 290	11 786
13	20 und mehr .....	46 731	-	-	-	3	1 263
14	Insgesamt .....	201 693	105	6 523	20 255	30 887	44 270
<b>Ehe</b>							
15	unter 1 Jahr .....	59	-	14	5	4	12
16	1 .....	1 273	4	160	302	283	194
17	2 .....	5 052	6	551	1 226	1 089	882
18	3 .....	8 315	1	621	1 937	2 105	1 554
19	4 .....	10 520	-	475	2 292	2 715	2 174
20	5 .....	12 877	-	283	2 444	3 484	3 014
21	6 .....	12 453	-	114	1 758	3 335	3 287
22	7 .....	11 490	-	18	1 187	2 898	3 385
23	8 .....	10 642	-	5	668	2 543	3 364
24	9 .....	9 413	-	-	376	1 956	3 156
25	10 - 14 .....	39 272	-	1	212	4 629	13 127
26	15 - 19 .....	33 596	-	-	-	298	6 246
27	20 und mehr .....	46 731	-	-	-	-	245
28	Insgesamt .....	201 693	11	2 242	12 407	25 339	40 640



## Ehelösungen

nach dem Alter der Ehegatten

bis unter ... Jahren								Lfd. Nr.
40 - 45	45 - 50	50 - 55	55 - 60	60 - 65	65 - 70	70 - 75	75 und älter	
-	-	-	-	-	-	-	-	01
33	11	8	1	1	-	-	-	02
313	137	62	28	9	3	1	1	03
1 210	524	263	116	41	13	5	4	04
4 914	1 314	470	196	66	26	11	3	05
18 254	3 835	889	253	88	38	10	3	06
13 596	11 326	1 945	414	103	31	10	-	07
3 792	7 941	6 034	914	226	57	16	2	08
1 173	2 157	3 749	2 504	437	112	16	3	09
481	745	1 120	1 660	1 374	340	37	9	10
173	268	344	456	828	661	89	15	11
43	70	84	74	163	247	154	19	12
12	24	36	34	59	105	97	120	13
43 994	28 352	15 004	6 650	3 395	1 633	446	179	14

der Ehegatten sowie Ehedauer

bis unter ... Jahren								Lfd. Nr.
40 - 45	45 - 50	50 - 55	55 - 60	60 - 65	65 - 70	70 - 75	75 und älter	

**frau**

11	2	2	-	1	-	-	-	01
110	64	42	14	4	3	-	1	02
422	243	103	55	27	16	5	-	03
758	381	208	65	47	24	8	4	04
977	551	273	144	63	29	7	6	05
1 372	732	370	166	69	24	7	4	06
1 458	788	387	187	96	40	5	4	07
1 495	734	384	179	90	33	8	1	08
1 502	725	382	177	83	32	10	3	09
1 523	679	308	149	63	29	6	3	10
8 789	3 379	1 429	615	309	132	36	8	11
12 921	4 935	1 641	587	265	120	32	13	12
12 656	15 139	9 475	4 312	2 278	1 151	322	132	13
43 994	28 352	15 004	6 650	3 395	1 633	446	179	14

**mann**

8	9	2	3	1	-	1	-	15
139	85	46	29	15	9	1	6	16
581	322	172	91	68	40	8	16	17
948	537	291	154	86	44	21	16	18
1 296	675	408	215	152	65	29	24	19
1 806	888	485	239	134	57	25	18	20
1 886	997	516	280	158	85	19	18	21
1 975	943	533	286	159	63	27	16	22
2 063	944	520	269	145	80	26	15	23
2 003	974	465	237	131	87	16	12	24
11 565	5 033	2 360	1 200	664	343	94	44	25
13 898	7 709	2 985	1 332	689	308	90	41	26
6 747	14 367	12 257	6 736	3 765	1 803	530	281	27
44 915	33 483	21 040	11 071	6 167	2 984	887	507	28

## 5.9 Geschiedene Ehen 2005 nach Eheschließungsjahren

Lfd. Nr.	Alters- unterschied der Ehegatten	Geschiedene											
		ins- ge- samt	davon des Ehe										
			2005	2004	2003	2002	2001	2000	1999	1998	1997	1996	1995
01	Frau älter.....	36 194	14	280	1 033	1 806	2 312	3 046	2 940	2 701	2 431	1 994	1 890
	davon um:												
02	16 Jahre und mehr.....	1 557	1	24	69	115	163	247	235	185	151	84	75
03	11 - 15 Jahre.....	2 333	1	29	92	163	204	304	302	259	226	151	96
04	10 Jahre.....	819	-	11	23	52	76	99	94	81	60	47	39
05	9 Jahre.....	975	1	5	29	74	78	113	105	81	85	66	44
06	8 Jahre.....	1 214	1	13	40	75	94	134	125	108	105	80	71
07	7 Jahre.....	1 529	-	10	45	83	103	141	141	121	117	107	91
08	6 Jahre.....	2 000	3	18	61	109	125	196	191	148	144	119	122
09	5 Jahre.....	2 600	1	19	67	139	159	217	225	206	174	175	126
10	4 Jahre.....	3 423	1	21	97	158	230	272	261	271	248	155	172
11	3 Jahre.....	4 547	1	27	140	201	282	337	309	294	293	268	243
12	2 Jahre.....	6 214	1	45	170	267	345	424	419	398	365	327	376
13	1 Jahr.....	8 983	3	58	200	370	453	562	533	549	463	415	435
	Mann und Frau gleichaltrig bzw. weniger als 1 Jahr.....	36 133	5	166	743	1 320	1 544	1 901	1 774	1 774	1 707	1 591	1 562
15	Mann älter.....	129 366	40	827	3 276	5 189	6 664	7 930	7 739	7 015	6 504	5 828	5 506
	davon um:												
16	1 Jahr.....	22 113	5	106	405	669	929	1 061	1 107	931	933	883	886
17	2 Jahre.....	20 904	2	95	422	633	819	1 039	1 011	918	929	883	817
18	3 Jahre.....	17 730	4	87	401	605	769	904	946	848	841	718	676
19	4 Jahre.....	14 232	6	73	295	552	703	795	745	731	670	598	625
20	5 Jahre.....	11 437	-	72	288	458	595	754	713	651	561	509	483
21	6 Jahre.....	8 849	1	53	226	366	454	607	558	515	448	425	392
22	7 Jahre.....	7 014	1	53	205	313	390	470	468	449	379	355	338
23	8 Jahre.....	5 364	4	51	158	249	331	404	392	365	324	250	265
24	9 Jahre.....	4 150	1	29	133	223	255	338	311	277	259	231	195
25	10 Jahre.....	3 226	2	29	115	181	232	251	260	196	201	184	143
26	11 Jahre.....	2 656	1	33	95	161	189	227	197	182	178	143	127
27	12 Jahre.....	2 161	-	19	82	129	152	200	181	170	135	119	107
28	13 Jahre.....	1 693	4	14	66	122	125	127	156	133	91	96	87
29	14 Jahre.....	1 350	1	21	71	82	127	107	93	99	79	61	71
30	15 Jahre.....	1 112	2	9	51	68	91	93	84	79	72	60	56
31	16 bis 20 Jahre.....	3 324	1	41	153	216	286	354	304	290	234	204	142
32	21 Jahre und mehr.....	2 051	5	42	110	162	217	199	213	181	170	109	96
33	Insgesamt.....	201 693	59	1 273	5 052	8 315	10 520	12 877	12 453	11 490	10 642	9 413	8 958

Ehelösungen

und dem Altersunterschied der Ehegatten

Ehen																Lfd. Nr.
schließungsjahres																
1994	1993	1992	1991	1990	1989	1988	1987	1986	1985	1984	1983	1982	1981	1980	1979 u. früher	
1 601	1 404	1 327	1 212	1 244	1 152	995	867	768	660	624	527	439	380	328	2 219	01
48	37	25	17	15	11	5	9	10	2	5	8	2	1	2	11	02
91	64	54	49	36	45	27	22	21	25	9	12	5	8	7	31	03
29	25	20	21	22	21	13	8	13	10	13	11	3	3	2	23	04
43	40	36	28	34	14	16	8	9	10	9	8	7	4	4	24	05
47	46	46	30	19	32	17	22	15	15	8	8	7	8	6	42	06
80	59	48	40	53	49	46	19	28	18	16	17	18	11	6	62	07
86	77	70	61	62	56	45	48	42	34	32	24	23	18	6	80	08
128	93	93	109	81	85	82	55	54	45	33	37	19	27	20	131	09
166	134	119	120	122	122	105	92	69	73	59	41	47	39	28	201	10
203	197	184	172	184	150	135	119	111	77	79	81	60	45	59	296	11
269	267	244	226	234	233	209	179	158	141	114	98	82	86	77	460	12
411	365	388	339	382	334	295	286	238	210	247	182	166	130	111	858	13
1 462	1 391	1 419	1 299	1 521	1 360	1 379	1 259	1 150	1 076	1 002	912	846	753	724	4 493	14
5 130	4 843	4 730	4 496	4 798	4 701	4 562	4 174	3 666	3 575	3 151	3 045	2 743	2 515	2 241	14 478	15
845	849	790	790	858	879	881	836	701	716	640	601	580	514	494	3 224	16
766	800	773	752	820	807	800	769	629	635	608	580	549	506	423	3 119	17
694	631	656	645	692	693	688	656	550	578	471	460	411	381	347	2 378	18
531	532	530	476	594	561	537	461	411	429	372	368	289	316	271	1 761	19
498	416	424	397	435	421	367	344	334	310	274	278	227	251	212	1 165	20
351	330	342	306	322	316	296	281	274	215	204	208	187	152	144	876	21
289	263	281	269	258	241	243	189	193	168	138	136	125	108	91	601	22
221	201	191	183	202	180	154	135	139	133	95	90	81	84	72	410	23
191	157	140	136	123	120	119	109	80	94	95	76	71	56	54	277	24
136	129	124	99	103	99	108	71	68	78	66	54	55	35	33	174	25
104	92	95	91	73	83	90	55	66	45	47	45	29	31	24	153	26
113	69	69	67	58	64	58	54	51	35	34	34	33	23	15	90	27
60	63	63	50	55	48	48	52	34	33	29	27	29	13	13	55	28
62	58	49	49	49	34	33	37	25	22	16	25	17	16	8	38	29
52	50	32	31	38	31	30	30	25	13	21	12	19	9	13	41	30
131	126	107	106	69	86	78	63	61	51	28	32	29	12	23	97	31
86	77	64	49	49	38	32	32	25	20	13	19	12	8	4	19	32
8 193	7 638	7 476	7 007	7 563	7 213	6 936	6 300	5 584	5 311	4 777	4 484	4 028	3 648	3 293	21 190	33

## 5 Gerichtliche Ehelösungen

### 5.10 Geschiedene Ehen 2005 nach Eheschließungsjahren und Entscheidungen in der Ehesache

Eheschließungs- jahr	Ehescheidungen				
	insgesamt	davon Entscheidungen in der Ehesache			aufgrund anderer Vorschriften
		nach BGB			
		§1565 Abs. 1 i.V.m. §1565 Abs.2 (Scheidung vor ein- jähriger Trennung)	§ 1565 Abs.1 (Scheidung nach ein- jähriger Trennung)	§1565 Abs. 1 i.V.m. §1566 Abs.2 (Scheidung nach dreijähriger Trennung)	
2005 .....	59	58	-	x	1
2004 .....	1 273	290	959	x	24
2003 .....	5 052	219	4 783	x	50
2002 .....	8 315	229	7 909	103	74
2001 .....	10 520	232	9 863	368	57
2000 .....	12 877	294	11 800	722	61
1999 .....	12 453	220	11 203	952	78
1998 .....	11 490	236	10 099	1 116	39
1997 .....	10 642	178	9 215	1 199	50
1996 .....	9 413	170	8 082	1 108	53
1995 .....	8 958	175	7 622	1 114	47
1994 .....	8 193	119	6 964	1 057	53
1993 .....	7 638	124	6 457	1 023	34
1992 .....	7 476	133	6 333	976	34
1991 .....	7 007	116	5 889	957	45
1990 .....	7 563	111	6 405	1 004	43
1989 .....	7 213	100	6 055	1 020	38
1988 .....	6 936	124	5 775	996	41
1987 .....	6 300	103	5 262	909	26
1986 .....	5 584	79	4 703	785	17
1985 .....	5 311	85	4 381	822	23
1984 .....	4 777	62	3 973	722	20
1983 .....	4 484	81	3 720	662	21
1982 .....	4 028	63	3 294	659	12
1981 .....	3 648	66	2 998	572	12
1980 .....	3 293	44	2 653	581	15
1979 u. früher	21 190	302	15 911	4 893	84
Insgesamt ..	201 693	4 013	172 308	24 320	1 052

## 5 Gerichtliche Ehelösungen

### 5.11 Geschiedene Ehen 2005 nach Eheschließungsjahren und Antragstellendem

Eheschließungsjahr	Das Verfahren wurde beantragt						von beiden Ehegatten
	vom Mann			von der Frau			
	zusammen	ohne	mit	zusammen	ohne	mit	
		Zustimmung der Frau			Zustimmung des Mannes		
2005 .....	26	1	25	32	4	28	1
2004 .....	473	27	446	709	74	635	91
2003 .....	1 826	144	1 682	2 834	298	2 536	392
2002 .....	2 870	245	2 625	4 799	549	4 250	646
2001 .....	3 623	272	3 351	6 110	627	5 483	787
2000 .....	4 513	324	4 189	7 433	694	6 739	931
1999 .....	4 422	321	4 101	7 130	628	6 502	901
1998 .....	4 136	277	3 859	6 551	618	5 933	803
1997 .....	3 775	257	3 518	6 035	500	5 535	832
1996 .....	3 406	232	3 174	5 314	490	4 824	693
1995 .....	3 156	233	2 923	5 086	440	4 646	716
1994 .....	2 917	194	2 723	4 657	388	4 269	619
1993 .....	2 740	205	2 535	4 310	347	3 963	588
1992 .....	2 622	185	2 437	4 192	356	3 836	662
1991 .....	2 476	184	2 292	3 966	358	3 608	565
1990 .....	2 657	193	2 464	4 284	343	3 941	622
1989 .....	2 588	170	2 418	4 021	326	3 695	604
1988 .....	2 536	196	2 340	3 829	328	3 501	571
1987 .....	2 363	161	2 202	3 392	263	3 129	545
1986 .....	2 123	155	1 968	3 001	246	2 755	460
1985 .....	1 958	125	1 833	2 904	223	2 681	449
1984 .....	1 781	123	1 658	2 619	213	2 406	377
1983 .....	1 786	122	1 664	2 380	196	2 184	318
1982 .....	1 570	110	1 460	2 144	172	1 972	314
1981 .....	1 401	102	1 299	1 963	165	1 798	284
1980 .....	1 277	96	1 181	1 757	132	1 625	259
1979 u. früher	8 636	696	7 940	10 929	933	9 996	1 625
Insgesamt	73 657	5 350	68 307	112 381	9 911	102 470	15 655

## 5 Gerichtliche Ehelösungen

### 5.12 Gerichtliche Ehelösungen 2005 nach Entscheidungen in der Ehesache und Antragstellendem

Entscheidungen in der Ehesache	Ins- gesamt	Das Verfahren wurde beantragt							von beiden Ehegatten	von der zuständigen Verwaltungs- behörde
		vom Mann			von der Frau					
		zusammen	ohne Zustimmung der Frau	mit	zusammen	ohne Zustimmung des Mannes	mit			
<b>Ehelösungen</b>										
Scheidung der Ehe nach BGB										
§ 1565 Abs. 1 in Verbindung mit § 1565 Abs. 2 (Scheidung vor einjähriger Trennung) .....	4 013	1 453	87	1 366	2 308	244	2 064	252	x	
§ 1565 Abs. 1 (Scheidung nach einjähriger Trennung).....	172 308	62 891	4 443	58 448	96 176	8 015	88 161	13 241	x	
§ 1565 Abs. 1 in Verbindung mit § 1566 Abs. 2 (Scheidung nach dreijähriger Trennung) .....	24 320	9 039	784	8 255	13 251	1 504	11 747	2 030	x	
aufgrund anderer Vorschriften .....	1 052	274	36	238	646	148	498	132	x	
Zusammen ...	201 693	73 657	5 350	68 307	112 381	9 911	102 470	15 655	x	
Aufhebung der Ehe .....	379	86	86	-	196	196	-	65	32	
Ehelösungen insgesamt ...	202 072	73 743	5 436	68 307	112 577	10 107	102 470	15 720	32	
<b>Abweisungen</b>										
Abweisungen										
des Antrages nach BGB										
§ 1565 Abs. 2 (Einjährige Trennung nicht erfüllt) .....	143	79	63	16	59	38	21	5	x	
§ 1568 (Härteklauseln: keine Scheidung trotz Scheiterns der Ehe)..	16	7	6	1	8	5	3	1	x	
aus anderen Gründen .....	164	99	74	25	56	35	21	7	2	
Abweisungen insgesamt ...	323	185	143	42	123	78	45	13	2	

## 5 Gerichtliche Ehelösungen

### 5.13 Ehescheidungen, Eheschließungen und ehedauerspezifische Scheidungsziffern 2005<sup>\*)</sup>

Eheschließungs- jahr	Im Jahr 2005 geschiedene Ehen nach Eheschließungsjahr				Eheschließungen von 1980 - 2005			Ehescheidungen je 10 000 in den angegebenen Jahren geschlossenen Ehen		
	Ehe- dauer	Deutschland	Früheres Bundesgebiet einschließlich Berlin-Ost	Neue Länder ohne Berlin-Ost	Deutschland	Früheres Bundesgebiet einschließlich Berlin-Ost	Neue Länder ohne Berlin-Ost	Deutschland	Früheres Bundesgebiet einschließlich Berlin-Ost	Neue Länder ohne Berlin-Ost
2005 .....	0	59	52	7	388 451	329 232	59 219	1,5	1,6	1,2
2004 .....	1	1 273	1 192	81	395 992	337 850	58 142	32,1	35,3	13,9
2003 .....	2	5 052	4 587	465	382 911	332 601	50 310	131,9	137,9	92,4
2002 .....	3	8 315	7 491	824	391 963	341 353	50 610	212,1	219,5	162,8
2001 .....	4	10 520	9 471	1 049	389 591	338 623	50 968	270,0	279,7	205,8
2000 .....	5	12 877	11 531	1 346	418 550	364 804	53 746	307,7	316,1	250,4
1999 .....	6	12 453	11 020	1 433	430 674	375 318	55 356	289,2	293,6	258,9
1998 .....	7	11 490	10 177	1 313	417 420	367 527	49 893	275,3	276,9	263,2
1997 .....	8	10 642	9 479	1 163	422 776	374 577	48 199	251,7	253,1	241,3
1996 .....	9	9 413	8 398	1 015	427 297	378 469	48 828	220,3	221,9	207,9
1995 .....	10	8 958	7 961	997	430 534	381 724	48 810	208,1	208,6	204,3
1994 .....	11	8 193	7 339	854	440 244	393 325	46 919	186,1	186,6	182,0
1993 .....	12	7 638	6 904	734	442 605	398 629	43 976	172,6	173,2	166,9
1992 .....	13	7 476	6 769	707	453 428	410 644	42 784	164,9	164,8	165,2
1991 .....	14	7 007	6 292	715	454 291	409 160	45 131	154,2	153,8	158,4
1990 .....	15	7 563	6 300	1 263	516 388	423 143	93 245	146,5	148,9	135,4
1989 .....	16	7 213	5 827	1 386	529 597	410 645	118 952	136,2	141,9	116,5
1988 .....	17	6 936	5 546	1 390	534 903	410 280	124 623	129,7	135,2	111,5
1987 .....	18	6 300	5 004	1 296	523 847	395 220	128 627	120,3	126,6	100,8
1986 .....	19	5 584	4 440	1 144	509 320	383 774	125 546	109,6	115,7	91,1
1985 .....	20	5 311	4 197	1 114	496 175	375 345	120 830	107,0	111,8	92,2
1984 .....	21	4 777	3 812	965	498 040	374 690	123 350	95,9	101,7	78,2
1983 .....	22	4 484	3 594	890	495 392	378 883	116 509	90,5	94,9	76,4
1982 .....	23	4 028	3 240	788	486 856	370 739	116 117	82,7	87,4	67,9
1981 .....	24	3 648	2 930	718	487 832	367 917	119 915	74,8	79,6	59,9
1980 .....	25	3 293	2 622	671	496 603	370 637	125 966	66,3	70,7	53,3
Summe der ehedauerspezifischen Scheidungsziffern (Ehedauer 0 - 25 Jahre) <sup>*)</sup>								4 037,2	4 136,9	3 557,9

\*) Die über die Ehedauer von 25 Jahren zusammengefaßte Scheidungsziffer gibt an, wie viele von 10 000 Ehen, die eine Ehedauer von 25 Jahren durchlaufen, geschieden würden, wenn während dieser gesamten Zeit die für das jeweilige Berichtsjahr gemessene Scheidungsintensität gilt.

## 5 Gerichtliche Ehelösungen

### 5.14 Maßzahlen zu Ehescheidungen

Jahr	Ehescheidungen		Durchschnittliches Alter Geschiedener <sup>2)</sup>		Durchschnittliche Ehedauer bis zur Scheidung	Zusammen- gefasste Scheidungs- ziffer <sup>3)</sup>
	je 1 000		Männer	Frauen		
	Einwohner	bestehende Ehen <sup>1)</sup>				
<b>Deutschland</b>						
1990 .....	1,95	8,05	38,5	35,7	11,5	273,8
1991 .....	1,70	7,05	39,1	36,2	11,7	240,1
1992 .....	1,67	6,94	39,0	36,1	11,5	239,3
1993 .....	1,93	8,02	39,2	36,3	11,6	278,4
1994 .....	2,04	8,50	39,3	36,5	12,0	299,0
1995 .....	2,07	8,68	39,5	36,8	12,1	308,6
1996 .....	2,14	9,00	39,8	37,1	12,2	323,8
1997 .....	2,29	9,89	40,1	37,4	12,4	350,4
1998 .....	2,35	10,21	40,5	37,8	12,6	362,5
1999 .....	2,32	9,90	40,9	38,2	12,8	362,1
2000 .....	2,37	10,13	41,2	38,6	12,9	373,1
2001 .....	2,40	10,34	41,4	38,7	12,9	383,6
2002 .....	2,48	10,79	41,6	38,9	12,9	401,2
2003 .....	2,59	11,38	42,0	39,3	13,1	424,1
2004 .....	2,59	11,46	42,5	39,8	13,4	424,9
2005 .....	2,45	10,88	43,0	40,3	13,6	403,7
<b>Früheres Bundesgebiet<sup>4)</sup></b>						
1950 .....	1,69	6,75	.	.	10,5	.
1955 .....	0,92	.	.	.	9,9	.
1960 .....	0,88	3,57	38,1	34,8	9,3	.
1965 .....	1,00	3,92	36,7	33,6	9,0	.
1970 .....	1,26	5,09	36,4	33,5	9,2	151,0
1975 .....	1,73	6,74	36,2	33,4	9,7	223,9
1976 .....	1,75	6,88	36,2	33,4	9,7	231,2
1977 .....	1,22	4,77	35,7	32,9	9,3	164,3
1978 .....	0,53	2,08	37,8	35,1	10,4	68,9
1979 .....	1,30	5,10	37,2	34,5	10,9	173,8
1980 .....	1,56	6,13	37,2	34,4	11,1	215,0
1981 .....	1,78	7,23	37,3	34,4	11,2	250,1
1982 .....	1,92	7,84	37,4	34,5	11,3	275,2
1983 .....	1,98	8,06	37,9	35,1	11,6	282,4
1984 .....	2,13	8,71	38,3	35,4	11,9	305,0
1985 .....	2,10	8,61	38,4	35,5	11,9	302,2
1986 .....	2,01	8,26	38,4	35,5	11,7	291,7
1987 .....	2,12	8,76	38,8	35,9	12,0	308,3
1988 .....	2,09	8,66	39,0	36,1	12,1	306,2
1989 .....	2,04	8,46	39,2	36,3	12,1	301,3
1990 .....	1,94	8,10	39,2	36,3	12,0	291,7
1991 .....	1,99	8,28	39,3	36,4	11,9	302,3
1992 .....	1,92	8,02	39,3	36,4	11,7	295,7
1993 .....	2,11	8,82	39,6	36,7	11,9	325,3
1994 .....	2,17	9,10	39,7	36,8	12,2	337,0
1995 .....	2,19	9,23	39,8	37,0	12,2	340,5
1996 .....	2,25	9,52	40,0	37,2	12,2	352,6
1997 .....	2,37	10,37	40,3	37,5	12,3	373,2
1998 .....	2,40	10,57	40,6	37,9	12,4	378,8
1999 .....	2,38	10,18	41,0	38,2	12,5	375,6
2000 .....	2,42	10,40	41,2	38,6	12,6	384,5
2001 .....	2,46	10,65	41,4	38,7	12,6	395,1
2002 .....	2,55	11,16	41,6	38,9	12,6	413,2
2003 .....	2,67	11,76	41,9	39,2	12,8	436,1
2004 .....	2,66	11,84	42,5	39,7	13,1	436,0
2005 .....	2,51	11,24	42,9	40,2	13,2	413,7
<b>Neue Länder und Berlin-Ost<sup>5)</sup></b>						
1990 .....	1,98	7,90	35,9	33,4	9,6	223,1
1991 .....	0,56	2,26	36,1	33,6	9,5	63,9
1992 .....	0,65	2,63	35,0	32,5	8,7	77,8
1993 .....	1,17	4,76	36,1	33,5	9,9	140,7
1994 .....	1,47	6,01	37,0	34,4	11,0	181,2
1995 .....	1,51	6,15	37,7	35,0	11,6	193,0
1996 .....	1,60	6,58	38,6	35,9	12,4	213,5
1997 .....	1,88	7,75	39,2	36,6	13,0	257,1
1998 .....	2,07	8,57	39,9	37,2	13,6	293,8
1999 .....	2,06	8,59	40,5	38,0	14,0	303,6
2000 .....	2,12	8,86	41,1	38,6	14,4	323,1
2001 .....	2,11	8,87	41,5	39,0	14,7	331,8
2002 .....	2,12	8,99	41,9	39,4	14,8	345,7
2003 .....	2,22	9,49	42,3	39,8	14,9	370,9
2004 .....	2,22	9,55	42,8	40,4	15,2	374,0
2005 .....	2,10	9,11	43,4	40,9	15,6	355,8

1) Jeweils bezogen auf die Zahl der verheirateten Frauen (am Jahresanfang).

2) Bis 1981 nach Geburts-, ab 1982 nach Altersjahren.

3) Summe der ehedauerspezifischen Scheidungsziffern, die sich als geschiedene Ehen eines Eheschließungsjahrgangs je 1 000 geschlossene

Ehen des gleichen Jahrgangs ergeben, für die Ehedauer von 0 bis 25 Jahren.

4) Ab 1995 einschl. Berlin-Ost.

5) Ab 1995 ohne Berlin-Ost.





---

## 6 Regionale Ergebnisse

## 6 Regionale Ergebnisse

### 6.1 Geburtenhäufigkeit 2005 nach Ländern \*)

Land	Altersjahre	
	Zusammengefasste Geburtenziffer (je 1 000 Frauen)	
	Frauen im Alter von ... bis unter ... Jahren	
	15 - 45	15 - 50
Baden-Württemberg	1 353,6	1 355,1
Bayern	1 335,4	1 336,7
Berlin	1 184,8	1 186,7
Brandenburg	1 281,8	1 282,3
Bremen	1 258,8	1 260,9
Hamburg	1 224,7	1 227,5
Hessen	1 358,5	1 359,7
Mecklenburg-Vorpommern	1 286,4	1 287,0
Niedersachsen	1 389,0	1 390,2
Nordrhein-Westfalen	1 369,4	1 370,5
Rheinland-Pfalz	1 343,8	1 344,9
Saarland	1 246,8	1 247,1
Sachsen	1 333,2	1 334,0
Sachsen-Anhalt	1 271,3	1 271,9
Schleswig-Holstein	1 371,8	1 373,1
Thüringen	1 259,8	1 260,0
Deutschland	1 336,5	1 337,7

\*) Zusammengefasste Geburtenziffer, "durchschnittliche Kinderzahl je 1 000 Frauen":

Summe der altersspezifischen Geburtenziffern. Alter nach Altersjahrmethode abgegrenzt.

- Siehe auch Erläuterungen, Punkte 3.3.4 und 3.3.5. -

## 6 Regionale Ergebnisse

### 6.2 Durchschnittliche fernere Lebenserwartung nach Ländern <sup>1)</sup>

#### Sterbetafel 2003/2005

Land	Im Alter von ... Jahren						
	0	1	20	40	60	65	80
<b>Männlich</b>							
Baden-Württemberg	77,64	76,92	58,20	38,91	21,20	17,26	7,69
Bayern <sup>2)</sup>	76,78	76,08	57,38	38,17	20,58	16,73	7,39
Berlin	75,84	75,17	56,45	37,27	20,17	16,48	7,51
Brandenburg	74,86	74,18	55,54	36,50	19,58	15,83	6,89
Bremen	75,05	74,34	55,63	36,68	20,00	16,45	7,75
Hamburg	76,41	75,75	57,02	37,61	20,39	16,71	7,79
Hessen	76,74	76,05	57,35	38,12	20,57	16,74	7,46
Mecklenburg-Vorpommern	74,03	73,34	54,79	35,94	19,41	15,72	6,91
Niedersachsen	76,04	75,45	56,77	37,61	20,26	16,47	7,34
Nordrhein-Westfalen	75,80	75,21	56,48	37,25	19,86	16,09	7,12
Rheinland-Pfalz	76,11	75,44	56,79	37,58	20,06	16,26	7,20
Saarland	75,01	74,40	55,73	36,55	19,42	15,82	6,93
Sachsen	75,58	74,89	56,23	37,10	20,12	16,31	7,21
Sachsen-Anhalt	74,21	73,45	54,85	35,87	19,19	15,49	6,80
Schleswig-Holstein	76,29	75,65	56,96	37,74	20,43	16,65	7,43
Thüringen	74,97	74,33	55,74	36,68	19,49	15,72	6,86
Deutschland	76,21	75,56	56,85	37,63	20,27	16,47	7,35
<b>Weiblich</b>							
Baden-Württemberg	82,69	81,94	63,14	43,49	24,92	20,55	9,04
Bayern <sup>2)</sup>	82,12	81,38	62,59	42,95	24,42	20,07	8,65
Berlin	81,28	80,53	61,75	42,16	23,87	19,65	8,81
Brandenburg	81,20	80,49	61,75	42,15	23,66	19,33	8,29
Bremen	81,24	80,63	61,87	42,38	24,35	20,16	9,16
Hamburg	81,68	80,97	62,17	42,53	24,31	20,13	9,12
Hessen	81,97	81,29	62,51	42,89	24,44	20,11	8,84
Mecklenburg-Vorpommern	81,09	80,33	61,60	42,02	23,59	19,26	8,20
Niedersachsen	81,71	81,03	62,24	42,63	24,28	19,99	8,74
Nordrhein-Westfalen	81,26	80,61	61,82	42,21	23,93	19,67	8,58
Rheinland-Pfalz	81,36	80,70	61,91	42,33	23,93	19,64	8,49
Saarland	80,49	79,86	61,10	41,59	23,41	19,19	8,20
Sachsen	82,00	81,24	62,48	42,88	24,30	19,93	8,70
Sachsen-Anhalt	80,96	80,22	61,50	41,94	23,49	19,18	8,25
Schleswig-Holstein	81,53	80,81	62,01	42,45	24,19	19,91	8,74
Thüringen	81,21	80,51	61,78	42,19	23,62	19,27	8,25
Deutschland	81,78	81,08	62,28	42,66	24,25	19,94	8,72

<sup>1)</sup> Es beziehen sich: Das Alter 0 auf den Zeitpunkt der Geburt, die anderen Altersangaben auf den Zeitpunkt, an dem jemand genau x Jahre alt geworden ist.

<sup>2)</sup> Die Werte für Bayern wurden aufgrund einer länderspezifischen Methodik ermittelt.

## 6.3 Eheschließungen, Geborene und

Schlüssel Nr.	Kreisfreie Stadt bzw. Landkreis Regierungsbezirk Land	Durchschnittliche Bevölkerung	Ehe schlie- ßungen	Lebendgeborene		Totge- borene
				insge- samt	darunter Eltern nicht miteinander verhei- ratet	
<b>Baden-</b>						
8 1 11	Stuttgart, Landeshauptstadt	591 866	2 310	5 502	1 152	23
8 1 15	Böblingen	372 301	1 565	3 378	454	7
8 1 16	Esslingen	513 949	2 325	4 722	734	10
8 1 17	Göppingen	258 146	1 251	2 156	332	6
8 1 18	Ludwigsburg	512 825	2 377	4 615	694	17
8 1 19	Rems-Murr-Kreis	417 686	1 828	3 783	675	15
8 1 21	Heilbronn, Stadt	121 436	565	1 133	230	6
8 1 25	Heilbronn	329 326	1 482	2 881	431	16
8 1 26	Hohenlohekreis	109 894	592	956	158	4
8 1 27	Schwäbisch Hall	189 385	884	1 770	346	7
8 1 28	Main-Tauber-Kreis	137 516	619	1 174	205	7
8 1 35	Heidenheim	135 498	557	1 109	232	2
8 1 36	Ostalbkreis	316 964	1 410	2 885	462	8
<b>8 1</b>	<b>Reg.-Bez. Stuttgart</b>	<b>4 006 792</b>	<b>17 765</b>	<b>36 064</b>	<b>6 105</b>	<b>128</b>
8 2 11	Baden-Baden, Stadt	54 453	412	372	94	1
8 2 12	Karlsruhe, Stadt	284 347	1 402	2 598	651	6
8 2 15	Karlsruhe	429 010	1 992	3 513	598	12
8 2 16	Rastatt	228 103	1 013	1 830	352	6
8 2 21	Heidelberg, Stadt	142 841	994	1 195	297	3
8 2 22	Mannheim, Universitätsstadt	307 697	1 210	2 702	672	9
8 2 25	Neckar-Odenwald-Kreis	150 922	669	1 274	206	7
8 2 26	Rhein-Neckar-Kreis	533 242	2 656	4 405	847	18
8 2 31	Pforzheim, Stadt	118 898	517	1 080	245	1
8 2 35	Calw	161 344	724	1 415	242	6
8 2 36	Enzkreis	196 207	841	1 573	232	7
8 2 37	Freudenstadt	122 579	564	1 122	218	2
<b>8 2</b>	<b>Reg.-Bez. Karlsruhe</b>	<b>2 729 644</b>	<b>12 994</b>	<b>23 079</b>	<b>4 654</b>	<b>78</b>
8 3 11	Freiburg im Breisgau, Stadt	214 698	1 326	2 056	623	5
8 3 15	Breisgau-Hochschwarzwald	249 358	1 311	2 145	498	6
8 3 16	Emmendingen	156 374	735	1 448	329	5
8 3 17	Ortenaukreis	415 971	2 029	3 643	896	19
8 3 25	Rottweil	142 288	654	1 290	230	2
8 3 26	Schwarzwald-Baar-Kreis	211 606	965	1 809	373	8
8 3 27	Tuttlingen	135 185	614	1 306	219	5
8 3 35	Konstanz	274 253	1 399	2 221	543	11
8 3 36	Lörrach	220 991	1 010	1 730	422	3
8 3 37	Waldshut	167 333	743	1 384	345	6
<b>8 3</b>	<b>Reg.-Bez. Freiburg</b>	<b>2 188 057</b>	<b>10 786</b>	<b>19 032</b>	<b>4 478</b>	<b>70</b>
8 4 15	Reutlingen	281 819	1 291	2 519	438	10
8 4 16	Tübingen	215 938	1 188	2 030	405	6
8 4 17	Zollernalbkreis	192 888	852	1 468	217	4
8 4 21	Ulm, Universitätsstadt	120 385	655	1 106	232	5
8 4 25	Alb-Donau-Kreis	190 012	848	1 783	280	7
8 4 26	Biberach	188 326	857	1 798	303	3
8 4 35	Bodenseekreis	205 425	1 043	1 737	358	9
8 4 36	Ravensburg	275 511	1 383	2 473	514	7
8 4 37	Sigmaringen	133 516	610	1 190	248	10
<b>8 4</b>	<b>Reg.-Bez. Tübingen</b>	<b>1 803 821</b>	<b>8 727</b>	<b>16 104</b>	<b>2 995</b>	<b>61</b>
<b>8</b>	<b>Land insgesamt</b>	<b>10 728 314</b>	<b>50 272</b>	<b>94 279</b>	<b>18 232</b>	<b>337</b>

1) Ohne Totgeborene, nachträglich beurkundete Kriegssterbefälle und gerichtliche Todeserklärungen.

2) Vor Vollendung des 7. Lebensjahres.

3) Bezogen auf die Lebendgeborenen des Berichtszeitraumes.

Ergebnisse

Gestorbene 2005 nach Kreisen

insgesamt	Gestorbene 1)		Eheschließungen	Lebendgeborene	Gestorbene 1)	Gestorbene im 1. Lebensjahr je 1000 Lebendgeborene 3)	Schlüssel Nr.
	und zwar						
	im 1. Lebensjahr	in den ersten 7 Lebens-tagen 2)					
<b>Württemberg</b>							
5 230	14	7	3,9	9,3	8,8	2,5	8 1 11
2 827	15	9	4,2	9,1	7,6	4,4	8 1 15
4 367	15	8	4,5	9,2	8,5	3,2	8 1 16
2 374	7	3	4,8	8,4	9,2	3,2	8 1 17
4 120	17	12	4,6	9,0	8,0	3,7	8 1 18
3 546	9	2	4,4	9,1	8,5	2,4	8 1 19
1 163	6	3	4,7	9,3	9,6	5,3	8 1 21
2 775	10	3	4,5	8,7	8,4	3,5	8 1 25
958	1	-	5,4	8,7	8,7	1,0	8 1 26
1 736	5	1	4,7	9,3	9,2	2,8	8 1 27
1 333	10	7	4,5	8,5	9,7	8,5	8 1 28
1 260	1	1	4,1	8,2	9,3	0,9	8 1 35
2 849	7	6	4,4	9,1	9,0	2,4	8 1 36
34 538	117	62	4,4	9,0	8,6	3,2	<b>8 1</b>
672	-	-	7,6	6,8	12,3	-	8 2 11
2 741	8	5	4,9	9,1	9,6	3,1	8 2 12
3 694	13	3	4,6	8,2	8,6	3,7	8 2 15
2 133	6	4	4,4	8,0	9,4	3,3	8 2 16
1 206	2	1	7,0	8,4	8,4	1,7	8 2 21
2 959	16	4	3,9	8,8	9,6	5,9	8 2 22
1 456	2	2	4,4	8,4	9,6	1,6	8 2 25
4 684	15	6	5,0	8,3	8,8	3,4	8 2 26
1 213	3	1	4,3	9,1	10,2	2,8	8 2 31
1 401	3	2	4,5	8,8	8,7	2,1	8 2 35
1 587	4	3	4,3	8,0	8,1	2,5	8 2 36
1 156	3	2	4,6	9,2	9,4	2,7	8 2 37
24 902	75	33	4,8	8,5	9,1	3,2	<b>8 2</b>
1 717	9	3	6,2	9,6	8,0	4,4	8 3 11
2 061	4	2	5,3	8,6	8,3	1,9	8 3 15
1 377	7	3	4,7	9,3	8,8	4,8	8 3 16
3 745	13	5	4,9	8,8	9,0	3,6	8 3 17
1 399	4	1	4,6	9,1	9,8	3,1	8 3 25
2 057	3	1	4,6	8,5	9,7	1,7	8 3 26
1 159	10	6	4,5	9,7	8,6	7,7	8 3 27
2 482	8	6	5,1	8,1	9,1	3,6	8 3 35
1 995	8	3	4,6	7,8	9,0	4,6	8 3 36
1 534	7	3	4,4	8,3	9,2	5,1	8 3 37
19 526	73	33	4,9	8,7	8,9	3,8	<b>8 3</b>
2 388	9	3	4,6	8,9	8,5	3,6	8 4 15
1 486	4	2	5,5	9,4	6,9	2,0	8 4 16
1 847	5	1	4,4	7,6	9,6	3,4	8 4 17
1 057	2	1	5,4	9,2	8,8	1,8	8 4 21
1 526	3	1	4,5	9,4	8,0	1,7	8 4 25
1 497	7	4	4,6	9,5	7,9	3,9	8 4 26
1 744	4	2	5,1	8,5	8,5	2,3	8 4 35
2 403	9	4	5,0	9,0	8,7	3,6	8 4 36
1 160	-	-	4,6	8,9	8,7	-	8 4 37
15 108	43	18	4,8	8,9	8,4	2,7	<b>8 4</b>
94 074	308	146	4,7	8,8	8,8	3,3	<b>8</b>

## 6.3 Eheschließungen, Geborene und

Schlüssel Nr.	Kreisfreie Stadt bzw. Landkreis Regierungsbezirk Land	Durchschnittliche Bevölkerung	Ehe schlie- ßungen	Lebendgeborene		Totge- borene
				insge- samt	darunter Eltern nicht miteinander verhei- ratet	
<b>Bay</b>						
9 1 61	Ingolstadt, Stadt	120 717	556	1 150	243	4
9 1 62	München, Landeshauptstadt	1 254 410	4 890	13 167	3 123	44
9 1 63	Rosenheim, Stadt	60 143	214	573	150	-
9 1 71	Altötting	109 293	566	883	240	3
9 1 72	Berchtesgadener Land	102 364	510	814	209	-
9 1 73	Bad Tölz-Wolfratshausen	120 215	689	1 075	256	4
9 1 74	Dachau	133 987	636	1 153	240	5
9 1 75	Ebersberg	123 418	569	1 194	212	6
9 1 76	Eichstätt	123 223	580	1 112	185	4
9 1 77	Erding	122 619	542	1 182	230	4
9 1 78	Freising	159 986	742	1 571	319	6
9 1 79	Fürstenfeldbruck	199 354	809	1 730	369	10
9 1 80	Garmisch-Partenkirchen	87 352	564	664	200	3
9 1 81	Landsberg a. Lech	111 703	764	987	198	5
9 1 82	Miesbach	94 596	798	776	201	3
9 1 83	Mühldorf a. Inn	110 943	505	967	230	5
9 1 84	München	307 401	1 540	2 857	532	7
9 1 85	Neuburg-Schrobenhausen	91 215	427	806	146	4
9 1 86	Pfaffenhofen a. d. Ilm	115 608	550	993	187	3
9 1 87	Rosenheim	246 068	1 302	2 154	524	4
9 1 88	Starnberg	128 711	804	1 146	242	3
9 1 89	Traunstein	170 661	975	1 427	359	1
9 1 90	Weilheim-Schongau	130 803	617	1 089	296	1
<b>9 1</b>	<b>Reg.-Bez. Oberbayern</b>	<b>4 224 790</b>	<b>20 149</b>	<b>39 470</b>	<b>8 891</b>	<b>129</b>
9 2 61	Landshut, Stadt	60 883	343	494	98	3
9 2 62	Passau, Stadt	50 547	353	336	100	2
9 2 63	Straubing, Stadt	44 681	206	378	107	1
9 2 71	Deggendorf	117 581	556	985	239	1
9 2 72	Freyung-Grafenau	81 802	422	632	199	2
9 2 73	Kelheim	113 199	547	1 039	209	4
9 2 74	Landshut	147 969	670	1 391	295	3
9 2 75	Passau	189 100	867	1 524	406	7
9 2 76	Regen	81 609	432	681	171	4
9 2 77	Rottal-Inn	119 678	540	1 007	247	1
9 2 78	Straubing-Bogen	97 815	436	846	166	3
9 2 79	Dingolfing-Landau	91 988	433	752	147	3
<b>9 2</b>	<b>Reg.-Bez. Niederbayern</b>	<b>1 196 851</b>	<b>5 805</b>	<b>10 065</b>	<b>2 384</b>	<b>34</b>
9 3 61	Amberg, Stadt	44 641	219	382	92	1
9 3 62	Regensburg, Stadt	129 283	940	1 193	325	-
9 3 63	Weiden i. d. Opf., Stadt	42 700	238	339	96	-
9 3 71	Amberg-Weizbach	108 546	472	859	163	2
9 3 72	Cham	131 164	655	1 072	203	4
9 3 73	Neumarkt i. d. Opf.	128 814	568	1 052	155	3
9 3 74	Neustadt a. d. Waldnaab	100 357	420	756	150	-
9 3 75	Regensburg	181 677	754	1 575	262	5
9 3 76	Schwandorf	144 871	789	1 114	197	4
9 3 77	Tirschenreuth	78 088	335	611	134	-
<b>9 3</b>	<b>Reg.-Bez. Oberpfalz</b>	<b>1 090 141</b>	<b>5 390</b>	<b>8 953</b>	<b>1 777</b>	<b>19</b>

1) Ohne Totgeborene, nachträglich beurkundete Kriegssterbefälle und gerichtliche Todeserklärungen.

2) Vor Vollendung des 7. Lebensjahres.

3) Bezogen auf die Lebendgeborenen des Berichtszeitraumes.

Ergebnisse

Gestorbene 2005 nach Kreisen

insgesamt	Gestorbene 1)		Eheschließungen	Lebendgeborene	Gestorbene 1)	Gestorbene im 1. Lebensjahr je 1000 Lebendgeborene 3)	Schlüssel Nr.
	und zwar						
	im 1. Lebensjahr	in den ersten 7 Lebens-tagen 2)					
1 181	7	4	4,6	9,5	9,8	6,1	9 1 61
10 634	28	16	3,9	10,5	8,5	2,1	9 1 62
535	-	-	3,6	9,5	8,9	-	9 1 63
1 091	3	1	5,2	8,1	10,0	3,4	9 1 71
1 137	3	3	5,0	8,0	11,1	4	9 1 72
1 033	3	1	5,7	8,9	8,6	2,8	9 1 73
1 195	4	1	4,7	8,6	8,9	3,5	9 1 74
977	4	1	4,6	9,7	7,9	3,4	9 1 75
1 075	6	2	4,7	9,0	8,7	5,4	9 1 76
945	5	1	4,4	9,6	7,7	4,2	9 1 77
1 058	6	3	4,6	9,8	6,6	3,8	9 1 78
1 597	5	3	4,1	8,7	8,0	2,9	9 1 79
983	1	-	6,5	7,6	11,3	1,5	9 1 80
881	-	-	6,8	8,8	7,9	-	9 1 81
866	1	1	8,4	8,2	9,2	1,3	9 1 82
1 229	4	1	4,6	8,7	11,1	4,1	9 1 83
2 579	10	9	5,0	9,3	8,4	3,5	9 1 84
822	7	5	4,7	8,8	9,0	8,7	9 1 85
942	7	4	4,8	8,6	8,1	7,0	9 1 86
2 353	5	2	5,3	8,8	9,6	2,3	9 1 87
1 195	1	-	6,2	8,9	9,3	0,9	9 1 88
1 744	3	2	5,7	8,4	10,2	2,1	9 1 89
1 204	7	4	4,7	8,3	9,2	6,4	9 1 90
37 256	120	64	4,8	9,3	8,8	3,0	9 1
734	3	2	5,6	8,1	12,1	6,1	9 2 61
573	4	2	7,0	6,6	11,3	11,9	9 2 62
549	1	1	4,6	8,5	12,3	2,6	9 2 63
1 080	2	1	4,7	8,4	9,2	2,0	9 2 71
870	2	1	5,2	7,7	10,6	3,2	9 2 72
1 022	1	1	4,8	9,2	9,0	1,0	9 2 73
1 159	5	2	4,5	9,4	7,8	3,6	9 2 74
1 831	8	4	4,6	8,1	9,7	5,2	9 2 75
869	2	1	5,3	8,3	10,6	2,9	9 2 76
1 282	2	-	4,5	8,4	10,7	2,0	9 2 77
850	7	5	4,5	8,6	8,7	8,3	9 2 78
792	2	1	4,7	8,2	8,6	2,7	9 2 79
11 611	39	21	4,9	8,4	9,7	3,9	9 2
503	1	-	4,9	8,6	11,3	3	9 3 61
1 379	4	2	7,3	9,2	10,7	3,4	9 3 62
516	4	4	5,6	7,9	12,1	11,8	9 3 63
1 034	3	-	4,3	7,9	9,5	3,5	9 3 71
1 398	2	1	5,0	8,2	10,7	1,9	9 3 72
1 097	6	3	4,4	8,2	8,5	5,7	9 3 73
998	4	2	4,2	7,5	9,9	5,3	9 3 74
1 511	6	3	4,2	8,7	8,3	3,8	9 3 75
1 523	7	2	5,4	7,7	10,5	6,3	9 3 76
885	1	-	4,3	7,8	11,3	1,6	9 3 77
10 844	38	17	4,9	8,2	9,9	4,2	9 3

## 6.3 Eheschließungen, Geborene und

Schlüssel Nr.	Kreisfreie Stadt bzw. Landkreis Regierungsbezirk Land	Durchschnittliche Bevölkerung	Ehe schlie- ßungen	Lebendgeborene		Totge- borene
				insge- samt	darunter Eltern nicht miteinander verhei- ratet	
<b>Bay</b>						
9 4 61	Bamberg, Stadt	69 983	471	532	160	1
9 4 62	Bayreuth, Stadt	74 191	275	561	176	2
9 4 63	Coburg, Stadt	42 013	314	293	89	-
9 4 64	Hof, Stadt	48 995	196	388	109	1
9 4 71	Bamberg	144 877	683	1 255	267	5
9 4 72	Bayreuth	108 970	537	832	145	4
9 4 73	Coburg	91 623	344	654	167	1
9 4 74	Forchheim	113 540	574	919	175	2
9 4 75	Hof	106 192	464	731	179	1
9 4 76	Kronach	74 024	311	494	115	1
9 4 77	Kulmbach	77 372	377	559	145	3
9 4 78	Lichtenfels	70 223	304	515	133	1
9 4 79	Wunsiedel i.Fichtelgebirge	82 180	308	575	154	1
<b>9 4</b>	<b>Reg.-Bez. Oberfranken</b>	<b>1 104 181</b>	<b>5 158</b>	<b>8 308</b>	<b>2 014</b>	<b>23</b>
9 5 61	Ansbach, Stadt	40 580	205	346	94	2
9 5 62	Erlangen, Stadt	102 994	451	973	197	4
9 5 63	Fürth, Stadt	113 541	531	990	268	-
9 5 64	Nürnberg, Stadt	492 597	2 132	4 177	1 104	26
9 5 65	Schwabach, Stadt	38 814	196	332	84	2
9 5 71	Ansbach	184 383	991	1 558	347	6
9 5 72	Erlangen-Höchstadt	130 770	554	1 079	207	3
9 5 73	Fürth	114 436	504	825	193	5
9 5 74	Nürnberg Land	169 048	761	1 236	256	5
9 5 75	Neustadt a.d.Aisch-Bad Windsh.	100 079	449	831	158	2
9 5 76	Roth	125 965	656	1 032	204	8
9 5 77	Weißenburg-Gunzenhausen	94 988	456	803	164	4
<b>9 5</b>	<b>Reg.-Bez. Mittelfranken</b>	<b>1 708 194</b>	<b>7 886</b>	<b>14 182</b>	<b>3 276</b>	<b>67</b>
9 6 61	Aschaffenburg, Stadt	68 749	429	616	147	-
9 6 62	Schweinfurt, Stadt	54 396	264	471	128	1
9 6 63	Würzburg, Stadt	133 362	550	1 016	278	4
9 6 71	Aschaffenburg	175 190	711	1 380	294	6
9 6 72	Bad Kissingen	108 342	533	837	200	2
9 6 73	Rhön-Grabfeld	86 539	340	700	174	-
9 6 74	Haßberge	87 801	398	718	177	6
9 6 75	Kitzingen	89 462	532	716	170	-
9 6 76	Miltenberg	131 493	601	1 065	251	3
9 6 77	Main-Spessart	131 518	581	1 014	217	4
9 6 78	Schweinfurt	116 212	466	845	161	4
9 6 79	Würzburg	160 123	798	1 346	288	3
<b>9 6</b>	<b>Reg.-Bez. Unterfranken</b>	<b>1 343 186</b>	<b>6 203</b>	<b>10 724</b>	<b>2 485</b>	<b>33</b>
9 7 61	Augsburg, Stadt	262 085	1 251	2 416	619	8
9 7 62	Kaufbeuren, Stadt	42 321	252	352	85	2
9 7 63	Kempten (Allgäu), Stadt	61 485	289	564	145	3
9 7 64	Memmingen, Stadt	41 182	246	391	91	3
9 7 71	Aichach-Friedberg	127 321	567	1 029	192	1
9 7 72	Augsburg	241 354	1 088	2 003	384	4
9 7 73	Dillingen a.d.Donau	95 521	453	868	207	2
9 7 74	Günzburg	122 611	589	1 099	201	5
9 7 75	Neu-Ulm	163 463	773	1 421	275	6
9 7 76	Lindau (Bodensee)	79 204	497	669	170	3
9 7 77	Ostallgäu	134 559	770	1 212	243	4
9 7 78	Unterallgäu	135 760	607	1 177	209	3
9 7 79	Donau-Ries	131 064	666	1 194	207	3
9 7 80	Oberallgäu	150 189	978	1 211	290	3
<b>9 7</b>	<b>Reg.-Bez. Schwaben</b>	<b>1 788 120</b>	<b>9 026</b>	<b>15 606</b>	<b>3 318</b>	<b>50</b>
<b>9</b>	<b>Land insgesamt</b>	<b>12 455 463</b>	<b>59 617</b>	<b>107 308</b>	<b>24 145</b>	<b>355</b>

1) Ohne Totgeborene, nachträglich beurkundete Kriegssterbefälle und gerichtliche Todeserklärungen.

2) Vor Vollendung des 7. Lebensjahres.

3) Bezogen auf die Lebendgeborenen des Berichtszeitraumes.



## Ergebnisse

## Gestorbene 2005 nach Kreisen

insgesamt	Gestorbene 1)		Eheschließungen	Lebendgeborene	Gestorbene 1)	Gestorbene im 1. Lebensjahr je 1000 Lebendgeborene 3)	Schlüssel Nr.
	und zwar						
	im 1. Lebensjahr	in den ersten 7 Lebens- tagen 2)					
ern							
831	2	2	6,7	7,6	11,9	3,8	9 4 61
812	-	-	3,7	7,6	10,9	-	9 4 62
534	-	-	7,5	7,0	12,7	-	9 4 63
679	2	1	4,0	7,9	13,9	5,2	9 4 64
1 260	2	1	4,7	8,7	8,7	1,6	9 4 71
1 192	4	1	4,9	7,6	10,9	4,8	9 4 72
903	-	-	3,8	7,1	9,9	-	9 4 73
1 034	1	-	5,1	8,1	9,1	1,1	9 4 74
1 380	2	1	4,4	6,9	13,0	2,7	9 4 75
869	-	-	4,2	6,7	11,7	-	9 4 76
891	1	-	4,9	7,2	11,5	1,8	9 4 77
716	-	-	4,3	7,3	10,2	-	9 4 78
1 170	4	2	3,7	7,0	14,2	7,0	9 4 79
12 271	18	8	4,7	7,5	11,1	2,2	9 4
473	3	-	5,1	8,5	11,7	8,7	9 5 61
972	9	6	4,4	9,4	9,4	9,2	9 5 62
1 168	6	3	4,7	8,7	10,3	6,1	9 5 63
5 563	25	12	4,3	8,5	11,3	6,0	9 5 64
417	2	-	5,0	8,6	10,7	6,0	9 5 65
1 734	9	4	5,4	8,4	9,4	5,8	9 5 71
1 041	4	1	4,2	8,3	8,0	3,7	9 5 72
982	3	3	4,4	7,2	8,6	3,6	9 5 73
1 699	2	1	4,5	7,3	10,1	1,6	9 5 74
999	4	4	4,5	8,3	10,0	4,8	9 5 75
1 174	6	5	5,2	8,2	9,3	5,8	9 5 76
1 041	4	1	4,8	8,5	11,0	5,0	9 5 77
17 263	77	40	4,6	8,3	10,1	5,4	9 5
738	-	-	6,2	9,0	10,7	-	9 6 61
669	9	3	4,9	8,7	12,3	19,1	9 6 62
1 392	1	1	4,1	7,6	10,4	1,0	9 6 63
1 488	3	-	4,1	7,9	8,5	2,2	9 6 71
1 204	3	1	4,9	7,7	11,1	3,6	9 6 72
855	2	-	3,9	8,1	9,9	2,9	9 6 73
912	3	1	4,5	8,2	10,4	4,2	9 6 74
931	3	-	5,9	8,0	10,4	4,2	9 6 75
1 133	2	2	4,6	8,1	8,6	1,9	9 6 76
1 341	2	-	4,4	7,7	10,2	2,0	9 6 77
950	1	1	4,0	7,3	8,2	1,2	9 6 78
1 211	1	-	5,0	8,4	7,6	0,7	9 6 79
12 824	30	9	4,6	8,0	9,5	2,8	9 6
2 996	6	3	4,8	9,2	11,4	2,5	9 7 61
476	4	2	6,0	8,3	11,2	11,4	9 7 62
741	4	2	4,7	9,2	12,1	7,1	9 7 63
435	-	-	6,0	9,5	10,6	-	9 7 64
999	2	1	4,5	8,1	7,8	1,9	9 7 71
2 065	5	3	4,5	8,3	8,6	2,5	9 7 72
990	4	1	4,7	9,1	10,4	4,6	9 7 73
1 171	3	1	4,8	9,0	9,6	2,7	9 7 74
1 409	4	4	4,7	8,7	8,6	2,8	9 7 75
833	4	1	6,3	8,4	10,5	6,0	9 7 76
1 255	3	-	5,7	9,0	9,3	2,5	9 7 77
1 275	4	2	4,5	8,7	9,4	3,4	9 7 78
1 272	1	1	5,1	9,1	9,7	0,8	9 7 79
1 340	8	5	6,5	8,1	8,9	6,6	9 7 80
17 257	52	26	5,0	8,7	9,7	3,3	9 7
119 326	374	185	4,8	8,6	9,6	3,5	9

## 6.3 Eheschließungen, Geborene und

Schlüssel Nr.	Kreisfreie Stadt bzw. Landkreis  Regierungsbezirk  Land	Durchschnittliche Bevölkerung	Ehe schlie- ßungen	Lebendgeborene		Totge- borene
				insge- samt	darunter Eltern nicht miteinander verhei- ratet	
<b>Ber</b>						
11	<b>Land insgesamt</b>	3 391 783	12 058	28 976	13 279	122
<b>Branden</b>						
12 0 51	Brandenburg an der Havel, Stadt	74 584	342	480	319	6
12 0 52	Cottbus, Stadt	105 930	312	716	448	2
12 0 53	Frankfurt (Oder), Stadt	64 469	229	459	312	5
12 0 54	Potsdam, Stadt	146 722	801	1 435	804	6
12 0 60	Barnim	175 919	834	1 248	769	4
12 0 61	Dahme-Spreewald	161 500	710	1 076	628	2
12 0 62	Elbe-Elster	123 136	471	748	451	2
12 0 63	Havelland	154 337	645	1 137	605	6
12 0 64	Märkisch-Oderland	191 952	924	1 276	769	5
12 0 65	Oberhavel	198 979	858	1 531	831	4
12 0 66	Oberspreewald-Lausitz	133 094	470	847	574	7
12 0 67	Oder-Spree	191 248	1 069	1 318	822	5
12 0 68	Ostprignitz-Ruppin	108 521	534	716	462	1
12 0 69	Potsdam-Mittelmark	202 746	932	1 412	709	5
12 0 70	Prignitz	89 176	387	559	353	3
12 0 71	Spree-Neiße	138 132	549	821	510	6
12 0 72	Teltow-Fläming	161 588	756	1 219	645	6
12 0 73	Uckermark	140 437	681	912	617	6
12	<b>Land insgesamt</b>	2 562 469	11 504	17 910	10 628	81
<b>Bre</b>						
4 0 11	Bremen, Stadt	546 223	2 442	4 487	1 491	12
4 0 12	Bremerhaven, Stadt	116 944	518	1 002	381	7
4	<b>Land insgesamt</b>	663 167	2 960	5 489	1 872	19
<b>Ham</b>						
2	<b>Land insgesamt</b>	1 739 455	6 976	16 179	5 189	42
<b>Hes</b>						
6 4 11	Darmstadt, Stadt	140 264	906	1 397	318	3
6 4 12	Frankfurt am Main, Stadt	648 947	2 576	6 805	1 544	31
6 4 13	Offenbach am Main, Stadt	119 626	476	1 311	279	4
6 4 14	Wiesbaden, Landeshauptstadt	274 468	1 435	2 729	647	8
6 4 31	Bergstraße	266 373	1 327	2 090	429	5
6 4 32	Darmstadt-Dieburg	290 597	1 328	2 450	516	11
6 4 33	Groß-Gerau	252 219	996	2 377	404	13
6 4 34	Hochtaunuskreis	227 571	1 312	1 935	338	3
6 4 35	Main-Kinzig-Kreis	409 979	2 144	3 309	722	18
6 4 36	Main-Taunus-Kreis	224 082	871	2 156	341	9
6 4 37	Odenwaldkreis	100 338	460	778	153	3
6 4 38	Offenbach	337 876	1 339	3 059	558	7
6 4 39	Rheingau-Taunus-Kreis	185 314	1 079	1 538	327	8
6 4 40	Wetteraukreis	298 638	1 449	2 602	545	9
6 4	<b>Reg.-Bez. Darmstadt</b>	3 776 291	17 698	34 536	7 121	132

1) Ohne Totgeborene, nachträglich beurkundete Kriegssterbefälle und gerichtliche Todeserklärungen.

2) Vor Vollendung des 7. Lebensjahres.

3) Bezogen auf die Lebendgeborenen des Berichtszeitraumes.

Ergebnisse

Gestorbene 2005 nach Kreisen

insgesamt	Gestorbene 1)		Eheschließungen	Lebendgeborene	Gestorbene 1)	Gestorbene im 1. Lebensjahr je 1000 Lebendgeborene 3)	Schlüssel Nr.
	und zwar						
	im 1. Lebensjahr	in den ersten 7 Lebens-tagen 2)	je 1000 Einwohner				
<b>lin</b>							
	31 985	98	51	3,6	8,5	9,4	3,4   11
<b>burg</b>							
	834	-	-	4,6	6,4	11,2	-   12 0 51
	1 099	6	2	2,9	6,8	10,4	8,4   12 0 52
	664	2	1	3,6	7,1	10,3	4,4   12 0 53
	1 214	7	2	5,5	9,8	8,3	4,9   12 0 54
	1 745	4	1	4,7	7,1	9,9	3,2   12 0 60
	1 647	2	1	4,4	6,7	10,2	1,9   12 0 61
	1 460	2	1	3,8	6,1	11,9	2,7   12 0 62
	1 398	4	1	4,2	7,4	9,1	3,5   12 0 63
	1 870	5	3	4,8	6,6	9,7	3,9   12 0 64
	2 031	2	-	4,3	7,7	10,2	1,3   12 0 65
	1 505	4	1	3,5	6,4	11,3	4,7   12 0 66
	1 917	10	4	5,6	6,9	10,0	7,6   12 0 67
	1 167	2	2	4,9	6,6	10,8	3   12 0 68
	2 005	6	2	4,6	7,0	9,9	4,2   12 0 69
	1 075	4	3	4,3	6,3	12,1	7,2   12 0 70
	1 429	3	1	4,0	5,9	10,3	3,7   12 0 71
	1 532	7	3	4,7	7,5	9,5	5,7   12 0 72
	1 477	3	1	4,8	6,5	10,5	3,3   12 0 73
	26 069	73	29	4,5	7,0	10,2	4,1   12
<b>men</b>							
	6 031	20	7	4,5	8,2	11,0	4,5   4 0 11
	1 388	9	3	4,4	8,6	11,9	9,0   4 0 12
	7 419	29	10	4,5	8,3	11,2	5,3   4
<b>burg</b>							
	17 374	74	36	4,0	9,3	10,0	4,6   2
<b>sen</b>							
	1 381	1	-	6,5	10,0	9,8	0,7   6 4 11
	5 730	29	11	4,0	10,5	8,8	4,3   6 4 12
	1 051	5	3	4,0	11,0	8,8	3,8   6 4 13
	2 769	9	2	5,2	9,9	10,1	3,3   6 4 14
	2 687	8	3	5,0	7,8	10,1	3,8   6 4 31
	2 433	11	7	4,6	8,4	8,4	4,5   6 4 32
	2 220	5	3	3,9	9,4	8,8	2,1   6 4 33
	2 192	10	4	5,8	8,5	9,6	5,2   6 4 34
	3 845	8	3	5,2	8,1	9,4	2,4   6 4 35
	1 807	10	5	3,9	9,6	8,1	4,6   6 4 36
	1 034	1	-	4,6	7,8	10,3	1,3   6 4 37
	2 755	10	5	4,0	9,1	8,2	3,3   6 4 38
	1 703	8	2	5,8	8,3	9,2	5,2   6 4 39
	2 853	14	7	4,9	8,7	9,6	5,4   6 4 40
	34 460	129	55	4,7	9,1	9,1	3,7   6 4

## 6.3 Eheschließungen, Geborene und

Schlüssel Nr.	Kreisfreie Stadt bzw. Landkreis  Regierungsbezirk  Land	Durchschnittliche Bevölkerung	Ehe schlie- ßungen	Lebendgeborene		Totge- borene
				insge- samt	darunter Eltern nicht miteinander verhei- ratet	
<b>Hes</b>						
6 5 31	Gießen	255 902	1 141	2 139	528	7
6 5 32	Lahn-Dill-Kreis	260 927	1 184	2 206	418	7
6 5 33	Limburg-Weilburg	176 034	857	1 522	319	5
6 5 34	Marburg-Biedenkopf	253 204	1 200	2 102	477	5
6 5 35	Vogelsbergkreis	116 298	544	860	194	1
<b>6 5</b>	<b>Reg.-Bez. Gießen</b>	<b>1 062 365</b>	<b>4 926</b>	<b>8 829</b>	<b>1 936</b>	<b>25</b>
6 6 11	Kassel, Stadt	194 276	884	1 692	525	6
6 6 31	Fulda	219 961	1 016	1 948	395	8
6 6 32	Hersfeld-Rotenburg	127 456	615	1 023	254	6
6 6 33	Kassel	244 301	1 167	1 783	434	7
6 6 34	Schwalm-Eder-Kreis	190 689	947	1 464	332	6
6 6 35	Waldeck-Frankenberg	168 761	956	1 320	326	9
6 6 36	Werra-Meißner-Kreis	110 216	460	774	264	2
<b>6 6</b>	<b>Reg.-Bez. Kassel</b>	<b>1 255 659</b>	<b>6 045</b>	<b>10 004</b>	<b>2 530</b>	<b>44</b>
<b>6</b>	<b>Land insgesamt</b>	<b>6 094 316</b>	<b>28 669</b>	<b>53 369</b>	<b>11 587</b>	<b>201</b>
<b>Mecklenburg-</b>						
13 0 01	Greifswald	52 735	224	427	283	2
13 0 02	Neubrandenburg	68 462	318	530	365	2
13 0 03	Rostock	199 033	904	1 573	1 031	6
13 0 04	Schwerin	96 906	396	743	480	3
13 0 05	Stralsund	58 715	284	415	290	-
13 0 06	Wismar	45 421	281	316	214	1
13 0 51	Bad Doberan	119 799	737	866	487	2
13 0 52	Demmin	87 549	438	606	395	3
13 0 53	Güstrow	106 559	530	773	494	3
13 0 54	Ludwigslust	128 880	560	999	611	7
13 0 55	Mecklenburg-Strelitz	83 980	429	504	318	4
13 0 56	Müritz	67 889	418	474	314	2
13 0 57	Nordvorpommern	112 982	643	742	472	2
13 0 58	Nordwestmecklenburg	120 408	618	924	528	5
13 0 59	Ostvorpommern	110 632	670	811	526	3
13 0 60	Parchim	103 262	544	660	387	1
13 0 61	Rügen	71 756	1 426	477	314	2
13 0 62	Uecker-Randow	77 890	323	517	333	2
<b>13</b>	<b>Land insgesamt</b>	<b>1 712 857</b>	<b>9 743</b>	<b>12 357</b>	<b>7 842</b>	<b>50</b>

1) Ohne Totgeborene, nachträglich beurkundete Kriegssterbefälle und gerichtliche Todeserklärungen.

2) Vor Vollendung des 7. Lebensjahres.

3) Bezogen auf die Lebendgeborenen des Berichtszeitraumes.

Ergebnisse

Gestorbene 2005 nach Kreisen

insgesamt	Gestorbene 1)		Eheschließungen	Lebendgeborene	Gestorbene 1)	Gestorbene im 1. Lebensjahr je 1000 Lebendgeborene 3)	Schlüssel Nr.
	und zwar						
	im 1. Lebensjahr	in den ersten 7 Lebens-tagen 2)					
<b>sen</b>							
2 357	7	5	4,5	8,4	9,2	3,3	6 5 31
2 845	6	4	4,5	8,5	10,9	2,7	6 5 32
1 779	7	1	4,9	8,6	10,1	4,6	6 5 33
2 357	7	6	4,7	8,3	9,3	3,3	6 5 34
1 287	5	1	4,7	7,4	11,1	5,8	6 5 35
10 625	32	17	4,6	8,3	10,0	3,6	<b>6 5</b>
2 054	6	3	4,6	8,7	10,6	3,5	6 6 11
2 060	5	2	4,6	8,9	9,4	2,6	6 6 31
1 450	5	4	4,8	8,0	11,4	4,9	6 6 32
2 470	7	4	4,8	7,3	10,1	3,9	6 6 33
2 163	14	9	5,0	7,7	11,3	9,6	6 6 34
1 879	8	4	5,7	7,8	11,1	6,1	6 6 35
1 387	3	1	4,2	7,0	12,6	3,9	6 6 36
13 463	48	27	4,8	8,0	10,7	4,8	<b>6 6</b>
58 548	209	99	4,7	8,8	9,6	3,9	<b>6</b>
<b>Vorpommern</b>							
485	3	1	4,2	8,1	9,2	7,0	13 0 01
558	6	2	4,6	7,7	8,2	11,3	13 0 02
1 809	6	2	4,5	7,9	9,1	3,8	13 0 03
949	-	-	4,1	7,7	9,8	-	13 0 04
655	1	-	4,8	7,1	11,2	2,4	13 0 05
575	-	-	6,2	7,0	12,7	-	13 0 06
1 072	2	1	6,2	7,2	8,9	2,3	13 0 51
954	1	1	5,0	6,9	10,9	1,7	13 0 52
1 178	3	-	5,0	7,3	11,1	3,9	13 0 53
1 317	4	3	4,3	7,8	10,2	4,0	13 0 54
882	4	2	5,1	6,0	10,5	7,9	13 0 55
749	1	-	6,2	7,0	11,0	2,1	13 0 56
1 230	2	-	5,7	6,6	10,9	2,7	13 0 57
1 084	3	-	5,1	7,7	9,0	3,2	13 0 58
1 142	3	2	6,1	7,3	10,3	3,7	13 0 59
1 084	1	1	5,3	6,4	10,5	1,5	13 0 60
755	1	1	19,9	6,6	10,5	2,1	13 0 61
906	1	1	4,1	6,6	11,6	1,9	13 0 62
17 384	42	17	5,7	7,2	10,1	3,4	<b>13</b>

## 6.3 Eheschließungen, Geborene und

Schlüssel Nr.	Kreisfreie Stadt bzw. Landkreis Regierungsbezirk Land	Durchschnittliche Bevölkerung	Ehe schlie- ßungen	Lebendgeborene		Totge- borene
				insge- samt	darunter Eltern nicht miteinander verhei- ratet	
<b>Nieder</b>						
3 1 01	Braunschweig, Stadt	245 897	1 298	2 052	609	10
3 1 02	Salzgitter, Stadt	108 299	411	866	213	3
3 1 03	Wolfsburg, Stadt	121 825	670	895	226	3
3 1 51	Gifhorn	175 232	817	1 549	341	7
3 1 52	Göttingen	262 912	1 225	2 125	613	7
3 1 53	Goslar	152 125	745	984	332	3
3 1 54	Helmstedt	98 012	435	693	246	1
3 1 55	Northheim	147 205	830	1 078	302	2
3 1 56	Osterode am Harz	82 302	379	534	182	4
3 1 57	Peine	134 453	569	1 127	265	5
3 1 58	Wolfenbüttel	126 769	657	934	254	3
<b>3 1</b>	<b>Bisher: Reg.-Bez. Braunschweig</b>	<b>1 655 030</b>	<b>8 036</b>	<b>12 837</b>	<b>3 583</b>	<b>48</b>
3 2 41	Region Hannover	1 128 287	5 138	9 486	2 593	41
3 2 51	Diepholz	215 997	1 059	1 778	413	7
3 2 52	Hamelnd-Pyrmont	160 140	800	1 224	357	6
3 2 54	Hildesheim	291 091	1 264	2 339	665	8
3 2 55	Holzminde	78 295	308	561	166	-
3 2 56	Nienburg (Weser)	126 470	643	1 083	327	2
3 2 57	Schaumburg	165 801	707	1 220	276	2
<b>3 2</b>	<b>Bisher: Reg.-Bez. Hannover</b>	<b>2 166 082</b>	<b>9 919</b>	<b>17 691</b>	<b>4 797</b>	<b>66</b>
3 3 51	Celle	182 567	1 013	1 642	491	4
3 3 52	Cuxhaven	205 685	1 156	1 483	435	7
3 3 53	Harburg	240 780	1 171	2 045	465	5
3 3 54	Lüchow-Dannenberg	51 519	259	420	165	3
3 3 55	Lüneburg	174 948	1 017	1 487	479	1
3 3 56	Osterholz	112 725	609	840	185	1
3 3 57	Rotenburg (Wümme)	164 955	844	1 461	365	5
3 3 58	Soltau-Fallingbostel	142 724	688	1 217	356	8
3 3 59	Stade	196 018	1 131	1 676	418	2
3 3 60	Uelzen	97 048	493	741	243	5
3 3 61	Verden	134 221	633	1 157	295	8
<b>3 3</b>	<b>Bisher: Reg.-Bez. Lüneburg</b>	<b>1 703 190</b>	<b>9 014</b>	<b>14 169</b>	<b>3 897</b>	<b>49</b>
3 4 01	Delmenhorst, Stadt	76 003	316	622	192	4
3 4 02	Emden, Stadt	51 713	256	404	132	1
3 4 03	Oldenburg (Oldenburg), Stadt	158 410	868	1 412	478	4
3 4 04	Osnabrück, Stadt	164 123	754	1 379	353	8
3 4 05	Wilhelmshaven, Stadt	83 839	390	589	215	1
3 4 51	Ammerland	115 457	618	998	254	2
3 4 52	Aurich	190 252	1 587	1 659	497	2
3 4 53	Cloppenburg	155 531	762	1 715	282	8
3 4 54	Emsland	309 637	1 608	3 024	533	12
3 4 55	Friesland	101 580	953	704	187	1
3 4 56	Grafschaft Bentheim	134 136	657	1 211	217	1
3 4 57	Leer	164 754	1 024	1 479	351	7
3 4 58	Oldenburg	125 516	641	1 088	249	5
3 4 59	Osnabrück	359 470	1 698	3 335	580	11
3 4 60	Vechta	133 196	671	1 430	242	5
3 4 61	Wesermarsch	93 951	441	757	219	-
3 4 62	Wittmund	57 907	474	490	145	1
<b>3 4</b>	<b>Bisher: Reg.-Bez. Weser-Ems</b>	<b>2 475 476</b>	<b>13 718</b>	<b>22 296</b>	<b>5 126</b>	<b>73</b>
<b>3</b>	<b>Land insgesamt</b>	<b>7 999 778</b>	<b>40 687</b>	<b>66 993</b>	<b>17 403</b>	<b>236</b>

1) Ohne Totgeborene, nachträglich beurkundete Kriegssterbefälle und gerichtliche Todeserklärungen.

2) Vor Vollendung des 7. Lebensjahres.

3) Bezogen auf die Lebendgeborenen des Berichtszeitraumes.

Ergebnisse

Gestorbene 2005 nach Kreisen

insgesamt	Gestorbene 1)		Eheschließungen	Lebendgeborene	Gestorbene 1)	Gestorbene im 1. Lebensjahr je 1000 Lebendgeborene 3)	Schlüssel Nr.
	und zwar						
	im 1. Lebensjahr	in den ersten 7 Lebens-tagen 2)					
<b>sachsen</b>							
2 852	6	3	5,3	8,3	11,6	2,9	3 1 01
1 241	5	3	3,8	8,0	11,5	5,8	3 1 02
1 339	2	1	5,5	7,3	11,0	2,2	3 1 03
1 532	4	2	4,7	8,8	8,7	2,6	3 1 51
2 430	6	3	4,7	8,1	9,2	2,8	3 1 52
1 883	5	3	4,9	6,5	12,4	5,1	3 1 53
1 166	3	3	4,4	7,1	11,9	4,3	3 1 54
1 796	4	1	5,6	7,3	12,2	3,7	3 1 55
1 180	4	1	4,6	6,5	14,3	7,5	3 1 56
1 460	4	2	4,2	8,4	10,9	3,5	3 1 57
1 334	6	3	5,2	7,4	10,5	6,4	3 1 58
18 213	49	25	4,9	7,8	11,0	3,8	3 1
11 596	51	22	4,6	8,4	10,3	5,4	3 2 41
2 174	5	2	4,9	8,2	10,1	2,8	3 2 51
2 034	6	3	5,0	7,6	12,7	4,9	3 2 52
3 194	7	4	4,3	8,0	11,0	3,0	3 2 54
988	2	2	3,9	7,2	12,6	3,6	3 2 55
1 435	3	3	5,1	8,6	11,3	2,8	3 2 56
1 910	7	3	4,3	7,4	11,5	5,7	3 2 57
23 331	81	39	4,6	8,2	10,8	4,6	3 2
2 018	6	4	5,5	9,0	11,1	3,7	3 3 51
2 485	4	2	5,6	7,2	12,1	2,7	3 3 52
2 145	8	6	4,9	8,5	8,9	3,9	3 3 53
693	3	-	5,0	8,2	13,5	7	3 3 54
1 788	4	2	5,8	8,5	10,2	2,7	3 3 55
1 148	5	4	5,4	7,5	10,2	6,0	3 3 56
1 571	6	6	5,1	8,9	9,5	4,1	3 3 57
1 539	8	6	4,8	8,5	10,8	6,6	3 3 58
1 806	4	3	5,8	8,6	9,2	2,4	3 3 59
1 274	3	2	5,1	7,6	13,1	4,0	3 3 60
1 323	6	3	4,7	8,6	9,9	5,2	3 3 61
17 790	57	38	5,3	8,3	10,4	4,0	3 3
764	5	3	4,2	8,2	10,1	8,0	3 4 01
579	2	-	5,0	7,8	11,2	5,0	3 4 02
1 595	8	6	5,5	8,9	10,1	5,7	3 4 03
1 592	7	5	4,6	8,4	9,7	5,1	3 4 04
1 098	3	-	4,7	7,0	13,1	5,1	3 4 05
1 084	2	-	5,4	8,6	9,4	2,0	3 4 51
1 975	16	10	8,3	8,7	10,4	9,6	3 4 52
1 244	7	5	4,9	11,0	8,0	4,1	3 4 53
2 710	21	11	5,2	9,8	8,8	6,9	3 4 54
1 053	5	2	9,4	6,9	10,4	7,1	3 4 55
1 248	7	4	4,9	9,0	9,3	5,8	3 4 56
1 567	7	5	6,2	9,0	9,5	4,7	3 4 57
1 150	5	3	5,1	8,7	9,2	4,6	3 4 58
3 373	9	5	4,7	9,3	9,4	2,7	3 4 59
1 004	3	2	5,0	10,7	7,5	2,1	3 4 60
1 040	4	2	4,7	8,1	11,1	5,3	3 4 61
566	4	4	8,2	8,5	9,8	8,2	3 4 62
23 642	115	67	5,5	9,0	9,6	5,2	3 4
82 976	302	169	5,1	8,4	10,4	4,5	3

## 6.3 Eheschließungen, Geborene und

Schlüssel Nr.	Kreisfreie Stadt bzw. Landkreis  Regierungsbezirk  Land	Durchschnittliche Bevölkerung	Ehe schlie- ßungen	Lebendgeborene		Totge- borene
				insge- samt	darunter Eltern nicht miteinander verhei- ratet	
<b>Nordrhein-</b>						
5 1 11	Düsseldorf, Stadt	573 723	2 756	5 284	1 268	21
5 1 12	Duisburg, Stadt	502 799	2 098	4 143	1 054	22
5 1 13	Essen, Stadt	586 685	2 398	4 744	1 318	21
5 1 14	Krefeld, Stadt	238 027	1 156	1 917	547	7
5 1 16	Mönchengladbach, Stadt	261 679	1 127	2 263	632	7
5 1 17	Mülheim an der Ruhr, Stadt	170 023	836	1 252	316	4
5 1 19	Oberhausen, Stadt	219 149	1 247	1 716	507	8
5 1 20	Remscheid, Stadt	116 325	521	1 002	219	1
5 1 22	Solingen, Stadt	163 862	746	1 404	336	8
5 1 24	Wuppertal, Stadt	360 244	1 628	3 095	879	14
5 1 54	Kleve	307 265	1 628	2 500	559	7
5 1 58	Mettmann	505 467	2 102	4 044	841	10
5 1 62	Rhein-Kreis-Neuss	445 650	2 140	3 745	700	10
5 1 66	Viersen	304 199	1 347	2 297	517	12
5 1 70	Wesel	476 793	2 302	3 657	869	11
<b>5 1</b>	<b>Reg.-Bez. Düsseldorf</b>	<b>5 231 890</b>	<b>24 032</b>	<b>43 063</b>	<b>10 562</b>	<b>163</b>
5 3 13	Aachen, Stadt	257 434	1 317	2 195	544	13
5 3 14	Bonn, Stadt	312 384	1 817	3 157	692	19
5 3 15	Köln, Stadt	976 789	5 239	9 411	2 640	23
5 3 16	Leverkusen, Stadt	161 397	731	1 322	282	6
5 3 54	Aachen	310 059	1 351	2 675	640	13
5 3 58	Düren	272 604	1 317	2 256	531	3
5 3 62	Rhein-Erft-Kreis	462 779	2 071	3 742	802	19
5 3 66	Euskirchen	193 116	863	1 545	330	11
5 3 70	Heinsberg	257 058	1 266	2 135	475	10
5 3 74	Oberbergischer Kreis	290 239	1 387	2 545	481	14
5 3 78	Rheinisch-Bergischer Kreis	279 129	1 435	2 229	452	10
5 3 82	Rhein-Sieg-Kreis	596 871	2 647	5 024	911	13
<b>5 3</b>	<b>Reg.-Bez. Köln</b>	<b>4 369 859</b>	<b>21 441</b>	<b>38 236</b>	<b>8 780</b>	<b>154</b>
5 5 12	Botrop, Stadt	119 669	491	903	219	4
5 5 13	Gelsenkirchen, Stadt	269 144	1 253	2 185	547	9
5 5 15	Münster, Stadt	270 233	1 499	2 445	621	7
5 5 54	Borken	367 962	1 837	3 551	598	11
5 5 58	Coesfeld	220 985	1 471	1 873	319	7
5 5 62	Recklinghausen	647 899	2 846	4 927	1 189	21
5 5 66	Steinfurt	443 577	2 119	3 950	725	16
5 5 70	Warendorf	283 568	1 276	2 585	447	4
<b>5 5</b>	<b>Reg.-Bez. Münster</b>	<b>2 623 037</b>	<b>12 792</b>	<b>22 419</b>	<b>4 665</b>	<b>79</b>
5 7 11	Bielefeld, Stadt	327 300	1 524	3 191	718	14
5 7 54	Gütersloh	352 979	1 644	3 260	562	8
5 7 58	Herford	254 681	1 234	2 166	443	9
5 7 62	Höxter	153 914	689	1 307	243	6
5 7 66	Lippe	361 649	1 755	3 150	631	18
5 7 70	Minden-Lübbecke	322 257	1 491	2 973	666	8
5 7 74	Paderborn	298 269	1 383	2 926	580	15
<b>5 7</b>	<b>Reg.-Bez. Detmold</b>	<b>2 071 050</b>	<b>9 720</b>	<b>18 973</b>	<b>3 843</b>	<b>78</b>
5 9 11	Bochum, Stadt	386 670	1 655	2 879	708	15
5 9 13	Dortmund, Stadt	588 070	2 651	4 879	1 355	16
5 9 14	Hagen, Stadt	197 890	864	1 613	366	8
5 9 15	Hamm, Stadt	184 543	785	1 594	371	7
5 9 16	Herne, Stadt	171 312	714	1 286	325	7
5 9 54	Ennepe-Ruhr-Kreis	343 687	1 898	2 505	559	4
5 9 58	Hochsauerlandkreis	276 835	1 337	2 449	477	9
5 9 62	Märkischer Kreis	450 175	2 042	3 883	856	14
5 9 66	Olpe	142 009	736	1 268	203	4
5 9 70	Siegen-Wittgenstein	292 036	1 347	2 366	422	11
5 9 74	Soest	308 883	1 583	2 712	612	14
5 9 78	Unna	424 925	1 931	3 247	765	10
<b>5 9</b>	<b>Reg.-Bez. Arnsberg</b>	<b>3 767 034</b>	<b>17 543</b>	<b>30 681</b>	<b>7 019</b>	<b>119</b>
<b>5</b>	<b>Land insgesamt</b>	<b>18 062 869</b>	<b>85 528</b>	<b>153 372</b>	<b>34 869</b>	<b>593</b>

1) Ohne Totgeborene, nachträglich beurkundete Kriegssterbefälle und gerichtliche Todeserklärungen.

2) Vor Vollendung des 7. Lebensjahres.

3) Bezogen auf die Lebendgeborenen des Berichtszeitraumes.



Ergebnisse

Gestorbene 2005 nach Kreisen

insgesamt	Gestorbene 1)		Eheschließungen	Lebendgeborene	Gestorbene 1)	Gestorbene im 1. Lebensjahr je 1000 Lebendgeborene 3)	Schlüssel Nr.
	und zwar						
	im 1. Lebensjahr	in den ersten 7 Lebens-tagen 2)					
<b>Westfalen</b>							
6 328	25	13	4,8	9,2	11,0	4,7	5 1 11
6 016	23	11	4,2	8,2	12,0	5,6	5 1 12
7 380	22	14	4,1	8,1	12,6	4,6	5 1 13
2 556	11	7	4,9	8,1	10,7	5,7	5 1 14
2 965	16	12	4,3	8,6	11,3	7,1	5 1 16
2 104	6	4	4,9	7,4	12,4	4,8	5 1 17
2 603	11	5	5,7	7,8	11,9	6,4	5 1 19
1 264	7	3	4,5	8,6	10,9	7,0	5 1 20
1 876	6	2	4,6	8,6	11,4	4,3	5 1 22
4 034	12	4	4,5	8,6	11,2	3,9	5 1 24
3 090	14	7	5,3	8,1	10,1	5,6	5 1 54
5 081	16	10	4,2	8,0	10,1	4,0	5 1 58
4 190	17	5	4,8	8,4	9,4	4,5	5 1 62
2 973	11	4	4,4	7,6	9,8	4,8	5 1 66
4 873	19	10	4,8	7,7	10,2	5,2	5 1 70
57 333	216	111	4,6	8,2	11,0	5,0	5 1
2 409	16	12	5,1	8,5	9,4	7,3	5 3 13
2 765	12	10	5,8	10,1	8,9	3,8	5 3 14
9 291	39	20	5,4	9,6	9,5	4,1	5 3 15
1 646	9	5	4,5	8,2	10,2	6,8	5 3 16
3 165	11	7	4,4	8,6	10,2	4,1	5 3 54
2 685	10	7	4,8	8,3	9,8	4,4	5 3 58
4 319	14	4	4,5	8,1	9,3	3,7	5 3 62
2 020	3	1	4,5	8,0	10,5	1,9	5 3 66
2 424	10	4	4,9	8,3	9,4	4,7	5 3 70
2 919	12	7	4,8	8,8	10,1	4,7	5 3 74
2 759	11	3	5,1	8,0	9,9	4,9	5 3 78
5 140	12	9	4,4	8,4	8,6	2,4	5 3 82
41 542	159	89	4,9	8,7	9,5	4,2	5 3
1 378	2	1	4,1	7,5	11,5	2,2	5 5 12
3 463	14	8	4,7	8,1	12,9	6,4	5 5 13
2 319	17	15	5,5	9,0	8,6	7,0	5 5 15
2 964	13	5	5,0	9,7	8,1	3,7	5 5 54
1 890	4	4	6,7	8,5	8,6	2,1	5 5 58
7 209	17	9	4,4	7,6	11,1	3,5	5 5 62
4 056	19	10	4,8	8,9	9,1	4,8	5 5 66
2 540	14	7	4,5	9,1	9,0	5,4	5 5 70
25 819	100	59	4,9	8,5	9,8	4,5	5 5
3 430	19	7	4,7	9,7	10,5	6,0	5 7 11
3 058	12	6	4,7	9,2	8,7	3,7	5 7 54
2 673	7	2	4,8	8,5	10,5	3,2	5 7 58
1 532	3	1	4,5	8,5	10,0	2,3	5 7 62
3 792	13	7	4,9	8,7	10,5	4,1	5 7 66
3 442	14	10	4,6	9,2	10,7	4,7	5 7 70
2 465	15	8	4,6	9,8	8,3	5,1	5 7 74
20 392	83	41	4,7	9,2	9,8	4,4	5 7
4 428	16	6	4,3	7,4	11,5	5,6	5 9 11
6 757	24	11	4,5	8,3	11,5	4,9	5 9 13
2 386	9	6	4,4	8,2	12,1	5,6	5 9 14
1 980	10	3	4,3	8,6	10,7	6,3	5 9 15
1 965	6	3	4,2	7,5	11,5	4,7	5 9 16
4 146	9	3	5,5	7,3	12,1	3,6	5 9 54
2 916	6	2	4,8	8,8	10,5	2,4	5 9 58
4 799	21	10	4,5	8,6	10,7	5,4	5 9 62
1 332	6	5	5,2	8,9	9,4	4,7	5 9 66
3 026	9	4	4,6	8,1	10,4	3,8	5 9 70
3 244	15	9	5,1	8,8	10,5	5,5	5 9 74
4 362	15	5	4,5	7,6	10,3	4,6	5 9 78
41 341	146	67	4,7	8,1	11,0	4,8	5 9
186 427	704	367	4,7	8,5	10,3	4,6	5

## 6.3 Eheschließungen, Geborene und

Schlüssel Nr.	Kreisfreie Stadt bzw. Landkreis Regierungsbezirk Land	Durchschnittliche Bevölkerung	Ehe schlie- ßungen	Lebendgeborene		Totge- borene
				insge- samt	darunter Eltern nicht miteinander verhei- ratet	
<b>Rheinland-</b>						
7 1 11	Koblenz, Stadt	106 752	496	914	267	4
7 1 31	Ahrweiler	130 731	599	970	187	4
7 1 32	Altenkirchen (Westerwald)	136 596	606	1 132	219	-
7 1 33	Bad Kreuznach	158 503	823	1 194	298	5
7 1 34	Birkenfeld	88 158	480	639	190	2
7 1 35	Cochem-Zell	65 871	436	534	98	2
7 1 37	Mayen-Koblenz	213 843	1 153	1 656	346	8
7 1 38	Neuwied	185 554	886	1 481	288	11
7 1 40	Rhein-Hunsrück-Kreis	106 120	523	826	174	3
7 1 41	Rhein-Lahn-Kreis	128 628	652	936	237	3
7 1 43	Westerwaldkreis	203 663	904	1 700	324	6
<b>7 1</b>	<b>Bisher: Reg.-Bez. Koblenz</b>	<b>1 524 420</b>	<b>7 558</b>	<b>11 982</b>	<b>2 628</b>	<b>48</b>
7 2 11	Trier, Stadt	99 748	719	916	309	4
7 2 31	Berncastel-Wittlich	114 194	596	863	209	6
7 2 32	Bitburg-Prüm	95 781	475	812	189	-
7 2 33	Daun	63 800	296	510	108	1
7 2 35	Trier-Saarburg	139 660	617	1 094	231	2
<b>7 2</b>	<b>Bisher: Reg.-Bez. Trier</b>	<b>513 183</b>	<b>2 703</b>	<b>4 195</b>	<b>1 046</b>	<b>13</b>
7 3 11	Frankenthal (Pfalz), Stadt	47 397	211	359	78	-
7 3 12	Kaiserslautern, Stadt	98 872	484	771	242	3
7 3 13	Landau in der Pfalz, Stadt	41 883	255	377	104	1
7 3 14	Ludwigshafen am Rhein, Stadt	163 377	631	1 525	315	1
7 3 15	Mainz, Stadt	190 447	855	1 739	367	7
7 3 16	Neustadt an der Weinstraße, St	53 792	275	448	122	2
7 3 17	Pirmasens, Stadt	43 436	216	291	108	1
7 3 18	Speyer, Stadt	50 443	323	451	92	-
7 3 19	Worms, Stadt	81 397	388	771	195	2
7 3 20	Zweibrücken, Stadt	35 369	175	261	72	1
7 3 31	Alzey-Worms	126 553	669	997	193	5
7 3 32	Bad Dürkheim	135 048	816	955	212	2
7 3 33	Donnersbergkreis	79 004	362	657	162	2
7 3 34	Germersheim	125 184	574	1 094	219	4
7 3 35	Kaiserslautern	109 431	517	882	177	1
7 3 36	Kusel	76 818	391	588	133	1
7 3 37	Südliche Weinstraße	110 708	585	790	179	3
7 3 38	Rhein-Pfalz-Kreis	148 800	617	1 036	184	4
7 3 39	Mainz-Bingen	200 162	1 083	1 770	365	6
7 3 40	Südwestpfalz	103 586	577	653	134	-
<b>7 3</b>	<b>Bisher: Reg.-Bez. Rheinhessen-Pfalz</b>	<b>2 021 705</b>	<b>10 004</b>	<b>16 415</b>	<b>3 653</b>	<b>46</b>
<b>7</b>	<b>Land insgesamt</b>	<b>4 059 308</b>	<b>20 265</b>	<b>32 592</b>	<b>7 327</b>	<b>107</b>
<b>Saar</b>						
10 0 41	Stadtverband Saarbrücken	342 847	1 719	2 562	773	12
10 0 42	Merzig-Wadern	106 302	532	834	166	2
10 0 43	Neunkirchen	144 203	684	974	267	6
10 0 44	Saarlouis	210 779	1 010	1 434	319	9
10 0 45	Saarpfalz-Kreis	154 458	672	1 058	218	2
10 0 46	St. Wendel	94 411	452	622	112	3
<b>10</b>	<b>Land insgesamt</b>	<b>1 053 000</b>	<b>5 069</b>	<b>7 484</b>	<b>1 855</b>	<b>34</b>

1) Ohne Totgeborene, nachträglich beurkundete Kriegssterbefälle und gerichtliche Todeserklärungen.

2) Vor Vollendung des 7. Lebensjahres.

3) Bezogen auf die Lebendgeborenen des Berichtszeitraumes.

Ergebnisse

Gestorbene 2005 nach Kreisen

insgesamt	Gestorbene 1)		Eheschließungen	Lebendgeborene	Gestorbene 1)	Gestorbene im 1. Lebensjahr je 1000 Lebendgeborene 3)	Schlüssel Nr.
	und zwar						
	im 1. Lebensjahr	in den ersten 7 Lebens-tagen 2)					
<b>Pfalz</b>							
1 190	2	1	4,6	8,6	11,1	2,2	7 1 11
1 498	3	1	4,6	7,4	11,5	3,1	7 1 31
1 472	2	-	4,4	8,3	10,8	1,8	7 1 32
1 760	4	2	5,2	7,5	11,1	3,4	7 1 33
1 065	5	1	5,4	7,2	12,1	7,8	7 1 34
711	-	-	6,6	8,1	10,8	-	7 1 35
2 202	5	2	5,4	7,7	10,3	3,0	7 1 37
1 976	3	1	4,8	8,0	10,6	2,0	7 1 38
1 142	3	1	4,9	7,8	10,8	3,6	7 1 40
1 463	7	4	5,1	7,3	11,4	7,5	7 1 41
2 102	9	4	4,4	8,3	10,3	5,3	7 1 43
16 581	43	17	5,0	7,9	10,9	3,6	7 1
1 071	1	1	7,2	9,2	10,7	1,1	7 2 11
1 260	2	1	5,2	7,6	11,0	2,3	7 2 31
1 109	3	2	5,0	8,5	11,6	3,7	7 2 32
778	2	1	4,6	8,0	12,2	3,9	7 2 33
1 384	6	1	4,4	7,8	9,9	5,5	7 2 35
5 602	14	6	5,3	8,2	10,9	3,3	7 2
503	2	-	4,5	7,6	10,6	6	7 3 11
1 033	3	-	4,9	7,8	10,4	3,9	7 3 12
451	1	-	6,1	9,0	10,8	3	7 3 13
1 627	7	3	3,9	9,3	10,0	4,6	7 3 14
1 769	6	3	4,5	9,1	9,3	3,5	7 3 15
603	1	1	5,1	8,3	11,2	2,2	7 3 16
687	-	-	5,0	6,7	15,8	-	7 3 17
559	1	-	6,4	8,9	11,1	2	7 3 18
847	4	2	4,8	9,5	10,4	5,2	7 3 19
398	4	2	4,9	7,4	11,3	15,3	7 3 20
1 208	5	2	5,3	7,9	9,5	5,0	7 3 31
1 450	4	-	6,0	7,1	10,7	4,2	7 3 32
830	2	1	4,6	8,3	10,5	3,0	7 3 33
1 100	7	3	4,6	8,7	8,8	6,4	7 3 34
1 245	1	-	4,7	8,1	11,4	1,1	7 3 35
900	5	4	5,1	7,7	11,7	8,5	7 3 36
1 124	4	-	5,3	7,1	10,2	5,1	7 3 37
1 462	4	3	4,1	7,0	9,8	3,9	7 3 38
1 673	6	3	5,4	8,8	8,4	3,4	7 3 39
1 132	-	-	5,6	6,3	10,9	-	7 3 40
20 601	67	27	4,9	8,1	10,2	4,1	7 3
42 784	124	50	5,0	8,0	10,5	3,8	7
<b>land</b>							
4 150	8	6	5,0	7,5	12,1	3,1	10 0 41
1 268	5	3	5,0	7,8	11,9	6,0	10 0 42
1 744	4	3	4,7	6,8	12,1	4,1	10 0 43
2 342	5	3	4,8	6,8	11,1	3,5	10 0 44
1 701	8	4	4,4	6,8	11,0	7,6	10 0 45
1 107	2	-	4,8	6,6	11,7	3,2	10 0 46
12 312	32	19	4,8	7,1	11,7	4,3	10

## 6.3 Eheschließungen, Geborene und

Schlüssel Nr.	Kreisfreie Stadt bzw. Landkreis  Regierungsbezirk  Land	Durchschnittliche Bevölkerung	Ehe schlie- ßungen	Lebendgeborene		Totge- borene
				insge- samt	darunter Eltern nicht miteinander verhei- ratet	
<b>Sach</b>						
14 1 61	Chemnitz, Stadt	247 555	874	1 791	1 058	5
14 1 66	Plauen, Stadt	69 260	258	491	308	3
14 1 67	Zwickau, Stadt	98 366	357	727	432	4
14 1 71	Annaberg	83 902	345	672	350	2
14 1 73	Chemnitzer Land	135 278	508	915	485	2
14 1 77	Freiberg	145 886	881	1 020	583	1
14 1 78	Vogtlandkreis	192 559	721	1 293	641	4
14 1 81	Mittlerer Erzgebirgskreis	90 025	345	676	323	2
14 1 82	Mittweida	131 866	406	875	492	4
14 1 88	Stollberg	90 013	263	657	339	2
14 1 91	Aue-Schwarzenberg	131 839	494	953	487	4
14 1 93	Zwickauer Land	129 264	660	894	445	5
<b>14 1</b>	<b>Reg.-Bez. Chemnitz</b>	<b>1 545 811</b>	<b>6 112</b>	<b>10 964</b>	<b>5 943</b>	<b>38</b>
14 2 62	Dresden, Stadt	489 799	1 674	4 725	2 648	10
14 2 63	Görlitz, Stadt	57 926	338	461	277	2
14 2 64	Hoyerswerda, Stadt	43 328	174	217	151	1
14 2 72	Bautzen	150 842	644	1 162	645	3
14 2 80	Meißen	150 215	919	1 168	680	8
14 2 84	Niederschles. Oberlausitzkreis	97 641	300	649	355	1
14 2 85	Riesa-Großenhain	115 543	467	802	479	5
14 2 86	Löbau-Zittau	144 773	585	955	560	3
14 2 87	Sächsische Schweiz	140 805	829	993	612	1
14 2 90	Weißeritzkreis	122 470	535	934	538	4
14 2 92	Kamenz	150 816	568	1 121	604	1
<b>14 2</b>	<b>Reg.-Bez. Dresden</b>	<b>1 664 158</b>	<b>7 033</b>	<b>13 187</b>	<b>7 549</b>	<b>39</b>
14 3 65	Leipzig, Stadt	499 682	1 322	4 312	2 678	13
14 3 74	Delitzsch	123 765	532	846	527	2
14 3 75	Döbeln	73 023	213	504	331	2
14 3 79	Leipziger Land	148 438	938	1 064	613	2
14 3 83	Muldentalkreis	132 115	605	1 001	586	3
14 3 89	Torgau-Oschatz	96 924	401	703	428	3
<b>14 3</b>	<b>Reg.-Bez. Leipzig</b>	<b>1 073 945</b>	<b>4 011</b>	<b>8 430</b>	<b>5 163</b>	<b>25</b>
<b>14</b>	<b>Land insgesamt</b>	<b>4 283 914</b>	<b>17 156</b>	<b>32 581</b>	<b>18 655</b>	<b>102</b>
<b>Sachsen-</b>						
15 1 01	Dessau, Stadt	78 921	330	485	298	2
15 1 51	Anhalt-Zerbst	69 530	333	433	281	-
15 1 53	Bernburg	65 886	282	428	266	2
15 1 54	Bitterfeld	100 556	320	603	377	1
15 1 59	Köthen	66 038	278	419	267	2
15 1 71	Wittenberg	123 456	536	760	461	5
<b>15 1</b>	<b>Bisher: Reg.-Bez. Dessau</b>	<b>504 386</b>	<b>2 079</b>	<b>3 128</b>	<b>1 950</b>	<b>12</b>
15 2 02	Halle (Saale), Stadt	237 985	841	1 991	1 260	5
15 2 56	Burgenlandkreis	134 803	581	900	609	3
15 2 60	Mansfelder Land	100 970	335	620	397	4
15 2 61	Merseburg-Querfurt	132 169	626	905	574	4
15 2 65	Saalkreis	76 733	352	489	270	1
15 2 66	Sangerhausen	63 905	306	393	243	2
15 2 68	Weißenfels	74 517	250	505	315	3
<b>15 2</b>	<b>Bisher: Reg.-Bez. Halle</b>	<b>821 082</b>	<b>3 291</b>	<b>5 803</b>	<b>3 668</b>	<b>22</b>
15 3 03	Magdeburg, Landeshauptstadt	227 826	960	1 763	1 081	11
15 3 52	Aschersleben-Staßfurt	96 137	480	637	411	2
15 3 55	Bördekreis	75 939	317	522	311	-
15 3 57	Halberstadt	76 246	417	544	343	3
15 3 58	Jerichower Land	97 773	454	672	392	5
15 3 62	Ohrekreis	115 268	537	848	475	3
15 3 63	Stendal	132 209	596	899	589	-
15 3 64	Quedlinburg	73 843	349	491	308	2
15 3 67	Schönebeck	72 760	294	455	286	-
15 3 69	Wernigerode	92 439	707	680	430	2
15 3 70	Altmarkkreis Salzwedel	96 540	499	724	440	4
<b>15 3</b>	<b>Bisher: Reg.-Bez. Magdeburg</b>	<b>1 156 978</b>	<b>5 610</b>	<b>8 235</b>	<b>5 066</b>	<b>32</b>
<b>15</b>	<b>Land insgesamt</b>	<b>2 482 446</b>	<b>10 980</b>	<b>17 166</b>	<b>10 684</b>	<b>66</b>

1) Ohne Totgeborene, nachträglich beurkundete Kriegssterbefälle und gerichtliche Todeserklärungen.

2) Vor Vollendung des 7. Lebensstages.

3) Bezogen auf die Lebendgeborenen des Berichtszeitraumes.

Ergebnisse

Gestorbene 2005 nach Kreisen

insgesamt	Gestorbene 1)		Eheschließungen	Lebendgeborene	Gestorbene 1)	Gestorbene im 1. Lebensjahr je 1000 Lebendgeborene 3)	Schlüssel Nr.
	und zwar						
	im 1. Lebensjahr	in den ersten 7 Lebens-tagen 2)					
je 1000 Einwohner							
<b>sen</b>							
2 925	5	2	3,5	7,2	11,8	2,8	14 1 61
945	2	1	3,7	7,1	13,6	4,1	14 1 66
1 181	3	3	3,6	7,4	12,0	4,1	14 1 67
1 041	2	2	4,1	8,0	12,4	3,0	14 1 71
1 750	5	-	3,8	6,8	12,9	5,5	14 1 73
1 622	5	1	6,0	7,0	11,1	4,9	14 1 77
2 615	5	1	3,7	6,7	13,6	3,9	14 1 78
999	1	1	3,8	7,5	11,1	1,5	14 1 81
1 669	4	2	3,1	6,6	12,7	4,6	14 1 82
1 059	-	-	2,9	7,3	11,8	-	14 1 88
1 662	2	-	3,7	7,2	12,6	2,1	14 1 91
1 588	2	1	5,1	6,9	12,3	2,2	14 1 93
19 056	36	14	4,0	7,1	12,3	3,3	14 1
4 802	15	6	3,4	9,6	9,8	3,2	14 2 62
823	3	1	5,8	8,0	14,2	6,5	14 2 63
509	2	1	4,0	5,0	11,7	9	14 2 64
1 657	2	-	4,3	7,7	11,0	1,7	14 2 72
1 570	2	1	6,1	7,8	10,5	1,7	14 2 80
1 058	2	-	3,1	6,6	10,8	3,1	14 2 84
1 280	2	1	4,0	6,9	11,1	2,5	14 2 85
1 826	3	-	4,0	6,6	12,6	3,1	14 2 86
1 706	7	2	5,9	7,1	12,1	7	14 2 87
1 290	2	1	4,4	7,6	10,5	2,1	14 2 90
1 559	6	2	3,8	7,4	10,3	5,4	14 2 92
18 080	46	15	4,2	7,9	10,9	3,5	14 2
5 530	10	5	2,6	8,6	11,1	2,3	14 3 65
1 219	6	2	4,3	6,8	9,8	7	14 3 74
893	2	2	2,9	6,9	12,2	4	14 3 75
1 781	5	1	6,3	7,2	12,0	4,7	14 3 79
1 345	4	2	4,6	7,6	10,2	4,0	14 3 83
1 004	1	1	4,1	7,3	10,4	1	14 3 89
11 772	28	13	3,7	7,8	11,0	3,3	14 3
48 908	110	42	4,0	7,6	11,4	3,4	14 4
<b>Anhalt</b>							
921	3	3	4,2	6,1	11,7	6,2	15 1 01
878	4	2	4,8	6,2	12,6	9,2	15 1 51
880	-	-	4,3	6,5	13,4	-	15 1 53
1 181	6	3	3,2	6,0	11,7	10,0	15 1 54
810	1	-	4,2	6,3	12,3	2,4	15 1 59
1 476	1	1	4,3	6,2	12,0	1,3	15 1 71
6 146	15	9	4,1	6,2	12,2	4,8	15 1
2 713	3	1	3,5	8,4	11,4	1,5	15 2 02
1 747	1	1	4,3	6,7	13,0	1	15 2 56
1 320	2	1	3,3	6,1	13,1	3,2	15 2 60
1 475	2	2	4,7	6,8	11,2	2,2	15 2 61
686	1	-	4,6	6,4	8,9	2,0	15 2 65
736	-	-	4,8	6,1	11,5	-	15 2 66
918	1	-	3,4	6,8	12,3	2,0	15 2 68
9 595	10	5	4,0	7,1	11,7	1,7	15 2
2 502	4	3	4,2	7,7	11,0	2,3	15 3 03
1 165	2	1	5,0	6,6	12,1	3,1	15 3 52
898	4	2	4,2	6,9	11,8	7,7	15 3 55
909	1	-	5,5	7,1	11,9	1,8	15 3 57
1 188	5	2	4,6	6,9	12,2	7,4	15 3 58
1 181	-	-	4,7	7,4	10,2	-	15 3 62
1 537	4	3	4,5	6,8	11,6	4,4	15 3 63
1 001	2	1	4,7	6,6	13,6	4,1	15 3 64
939	1	1	4,0	6,3	12,9	2,2	15 3 67
1 134	3	2	7,6	7,4	12,3	4,4	15 3 69
1 082	2	1	5,2	7,5	11,2	2,8	15 3 70
13 536	28	16	4,8	7,1	11,7	3,4	15 3
29 277	53	30	4,4	6,9	11,8	3,1	15

## 6.3 Eheschließungen, Geborene und

Schlüssel Nr.	Kreisfreie Stadt bzw. Landkreis Regierungsbezirk Land	Durchschnittliche Bevölkerung	Ehe schlie- ßungen	Lebendgeborene		Totge- borene
				insge- samt	darunter Eltern nicht miteinander verhei- ratet	
<b>Schleswig-</b>						
1 0 0 1	Flensburg, Stadt	85 956	428	775	300	3
1 0 0 2	Kiel, Landeshauptstadt	233 631	1 044	2 093	737	8
1 0 0 3	Lübeck, Hansestadt	211 967	1 132	1 793	646	6
1 0 0 4	Neumünster, Stadt	78 312	389	658	241	1
1 0 5 1	Dithmarschen	137 378	810	1 117	378	7
1 0 5 3	Herzogtum Lauenburg	186 078	919	1 605	429	6
1 0 5 4	Nordfriesland	166 936	2 453	1 338	414	8
1 0 5 5	Ostholstein	206 006	1 387	1 439	439	4
1 0 5 6	Pinneberg	298 560	1 788	2 473	621	3
1 0 5 7	Plön	135 567	793	950	259	4
1 0 5 8	Rendsburg-Eckernförde	272 967	1 430	2 207	612	11
1 0 5 9	Schleswig-Flensburg	199 765	1 335	1 580	500	7
1 0 6 0	Segeberg	256 397	1 174	2 144	562	6
1 0 6 1	Steinburg	136 714	696	1 097	316	3
1 0 6 2	Stormarn	223 880	1 353	1 758	403	3
<b>1</b>	<b>Land insgesamt</b>	<b>2 830 113</b>	<b>17 131</b>	<b>23 027</b>	<b>6 857</b>	<b>80</b>
<b>Thü</b>						
16 0 5 1	Erfurt, Stadt	202 636	756	1 722	1 077	10
16 0 5 2	Gera, Stadt	104 655	445	701	444	3
16 0 5 3	Jena, Stadt	102 262	396	875	488	2
16 0 5 4	Suhl, Stadt	43 193	170	239	137	1
16 0 5 5	Weimar, Stadt	64 445	342	584	359	2
16 0 5 6	Eisenach, Stadt	43 856	327	339	192	1
16 0 6 1	Eichsfeld	110 510	420	891	327	2
16 0 6 2	Nordhausen	94 106	389	671	407	3
16 0 6 3	Wartburgkreis	139 035	539	927	463	3
16 0 6 4	Unstrut-Hainich-Kreis	114 609	519	902	513	5
16 0 6 5	Kyffhäuserkreis	88 904	372	595	356	1
16 0 6 6	Schmalkalden-Meiningen	137 992	578	940	529	2
16 0 6 7	Gotha	144 311	616	1 052	619	5
16 0 6 8	Sömmerda	77 344	304	548	328	2
16 0 6 9	Hildburghausen	71 327	244	495	270	2
16 0 7 0	Ilm-Kreis	117 497	501	817	524	3
16 0 7 1	Weimarer Land	88 534	324	621	385	1
16 0 7 2	Sonneberg	64 507	223	422	240	3
16 0 7 3	Saalfeld-Rudolstadt	125 886	647	761	491	1
16 0 7 4	Saale-Holzland-Kreis	91 119	473	602	356	3
16 0 7 5	Saale-Orla-Kreis	93 921	339	627	354	1
16 0 7 6	Greiz	117 231	418	729	419	3
16 0 7 7	Altenburger Land	107 215	494	653	420	3
<b>16</b>	<b>Land insgesamt</b>	<b>2 345 094</b>	<b>9 836</b>	<b>16 713</b>	<b>9 698</b>	<b>62</b>
<b>99</b>	<b>Deutschland</b>	<b>82 464 347</b>	<b>388 451</b>	<b>685 795</b>	<b>200 122</b>	<b>2 487</b>

1) Ohne Totgeborene, nachträglich beurkundete Kriegssterbefälle und gerichtliche Todeserklärungen.

2) Vor Vollendung des 7. Lebensjahres.

3) Bezogen auf die Lebendgeborenen des Berichtszeitraumes.

Ergebnisse

Gestorbene 2005 nach Kreisen

insgesamt	Gestorbene 1)		Eheschließungen	Lebendgeborene	Gestorbene 1)	Gestorbene im 1. Lebensjahr je 1000 Lebendgeborene 3)	Schlüssel Nr.
	und zwar						
	im 1. Lebensjahr	in den ersten 7 Lebens-tagen 2)					
<b>Holstein</b>							
965	8	3	5,0	9,0	11,2	10,3	1 0 01
2 409	6	3	4,5	9,0	10,3	2,9	1 0 02
2 567	3	3	5,3	8,5	12,1	1,7	1 0 03
925	6	2	5,0	8,4	11,8	9,1	1 0 04
1 510	3	1	5,9	8,1	11,0	2,7	1 0 51
1 968	13	6	4,9	8,6	10,6	8,1	1 0 53
1 767	5	1	14,7	8,0	10,6	3,7	1 0 54
2 410	4	1	6,7	7,0	11,7	2,8	1 0 55
2 948	12	9	6,0	8,3	9,9	4,9	1 0 56
1 358	11	5	5,8	7,0	10,0	11,6	1 0 57
2 742	7	1	5,2	8,1	10,0	3,2	1 0 58
2 088	2	-	6,7	7,9	10,5	1,3	1 0 59
2 272	6	3	4,6	8,4	8,9	2,8	1 0 60
1 499	6	4	5,1	8,0	11,0	5,5	1 0 61
2 241	4	3	6,0	7,9	10,0	2,3	1 0 62
29 669	96	45	6,1	8,1	10,5	4,2	1
<b>ringen</b>							
1 993	8	6	3,7	8,5	9,8	4,6	16 0 51
1 087	5	3	4,3	6,7	10,4	7,1	16 0 52
881	1	-	3,9	8,6	8,6	1	16 0 53
523	-	-	3,9	5,5	12,1	-	16 0 54
658	4	2	5,3	9,1	10,2	6,8	16 0 55
552	1	-	7,5	7,7	12,6	2,9	16 0 56
1 023	3	2	3,8	8,1	9,3	3,4	16 0 61
1 072	1	1	4,1	7,1	11,4	1,5	16 0 62
1 530	3	2	3,9	6,7	11,0	3,2	16 0 63
1 341	8	5	4,5	7,9	11,7	9	16 0 64
1 072	7	3	4,2	6,7	12,1	11,8	16 0 65
1 525	2	1	4,2	6,8	11,1	2,1	16 0 66
1 617	7	2	4,3	7,3	11,2	6,7	16 0 67
803	3	1	3,9	7,1	10,4	5,5	16 0 68
791	1	-	3,4	6,9	11,1	2,0	16 0 69
1 273	4	2	4,3	7,0	10,8	4,9	16 0 70
930	4	1	3,7	7,0	10,5	6,4	16 0 71
857	1	1	3,5	6,5	13,3	2,4	16 0 72
1 497	-	-	5,1	6,0	11,9	-	16 0 73
829	-	-	5,2	6,6	9,1	-	16 0 74
1 111	2	1	3,6	6,7	11,8	3,2	16 0 75
1 427	2	1	3,6	6,2	12,2	2,7	16 0 76
1 303	1	1	4,6	6,1	12,2	1,5	16 0 77
25 695	68	35	4,2	7,1	11,0	4,1	16
830 227	2 696	1 330	4,7	8,3	10,1	3,9	99