

## **Bevölkerung und Erwerbstätigkeit**

### **Haushalte und Familien (Ergebnisse des Mikrozensus)**

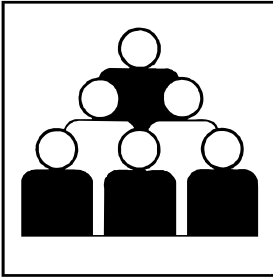

**2002**

#### **Teil 2: Privathaushalte**

Erscheinungsfolge: jährlich  
Erschienen im Dezember 2003

Fachliche Informationen zu diesem Produkt können Sie direkt beim Statistischen Bundesamt, Zweigstelle Bonn, erfragen:  
Gruppe IX B, Telefon: 0 18 88 / 6 44 - 87 08 oder - 8955, Fax: 0 18 88 / 6 44 89 62 oder Postfach 17 03 77, 53029 Bonn,  
E-Mail: [mikrozensus@destatis.de](mailto:mikrozensus@destatis.de)

© Statistisches Bundesamt, Wiesbaden 2003

Für nichtgewerbliche Zwecke sind Vervielfältigung und unentgeltliche Verbreitung, auch auszugsweise, mit Quellenangabe gestattet. Die Verbreitung, auch auszugsweise, über elektronische Systeme/Datenträger bedarf der vorherigen Zustimmung. Alle übrigen Rechte vorbehalten.

# Inhalt

## Teil 2

### Privathaushalte

Inhalt, Informationen zur Darstellung der Ergebnisse .....

#### Tabellenübersicht

Teil 2 Haushalte bzw. Bevölkerung in Privathaushalten nach Gliederungsmerkmalen .....

#### Tabellenteil - April 2002

##### Tab.-Nr.

1. 1	Strukturdaten im April 2002 über Privathaushalte sowie die Bevölkerung in Privathaushalten
1. 1.1	Privathaushalte insgesamt .....
1. 1.2	Einpersonenhaushalte (Bevölkerung in Einpersonenhaushalten).....
1. 1.3	Mehrpersonenhaushalte .....
1. 1.4	Bevölkerung in Privathaushalten insgesamt .....
1. 1.5	Bevölkerung in Mehrpersonenhaushalten .....
2. 1	Privathaushalte im April 2002 nach Altersgruppen und Familienstand der Bezugsperson sowie nach Haushaltsgröße .....
2. 2	Privathaushalte im April 2002 nach Haushaltsgröße, Altersgruppen und Familienstand der Bezugsperson
2. 2.1	Insgesamt .....
2. 2.2	Mit männlicher Bezugsperson .....
2. 2.3	Mit weiblicher Bezugsperson .....
2. 3	Privathaushalte im April 2002 nach Altersgruppen und Staatsangehörigkeit der Bezugsperson sowie nach Haushaltsgröße .....
2. 4	Privathaushalte im April 2002 nach Ländern und Familienstand der Bezugsperson .....
2. 5	Privathaushalte im April 2002 nach Zahl der Kinder, Haushaltsgröße, Ländern und Regierungsbezirken .....
2. 6	Privathaushalte im April 2002 nach Gemeindegrößenklassen, Haushaltsgröße und Ländern .....
2. 7	Privathaushalte im April 2002 nach Gemeindegrößenklassen, Altersgruppen der Bezugsperson und monatlichem Haushaltsnettoeinkommen
2. 7.1	Insgesamt .....
2. 7.2	Einpersonenhaushalte .....
2. 7.3	Mehrpersonenhaushalte .....
2. 8	Privathaushalte im April 2002 nach Altersgruppen und Zahl der ledigen Kinder sowie nach Haushaltsgröße .....
2. 9	Privathaushalte im April 2002 nach Beteiligung am Erwerbsleben, Stellung im Beruf und Altersgruppen der Bezugsperson .....
2.10	Privathaushalte im April 2002 nach Familienstand, Beteiligung am Erwerbsleben und Stellung im Beruf der Bezugsperson sowie nach Haushaltsgröße
2.10.1	Insgesamt .....
2.10.2	Mit deutscher Bezugsperson .....
2.10.3	Mit ausländischer Bezugsperson .....
2.11	Privathaushalte im April 2002 nach Haushaltsgröße, monatlichem Haushaltsnettoeinkommen sowie Familienstand der Bezugsperson
2.11.1	Insgesamt .....
2.11.2	Mit männlicher Bezugsperson .....
2.11.3	Mit weiblicher Bezugsperson .....
2.12	Privathaushalte im April 2002 nach monatlichem Haushaltsnettoeinkommen und Ländern .....
2.13	Privathaushalte im April 2002 nach Altersgruppen der Bezugsperson und monatlichem Haushaltsnettoeinkommen.....
2.14	Privathaushalte im April 2002 nach Zahl der Einkommensbezieher, Altersgruppen der Bezugsperson und Haushaltsnettoeinkommen .....

Tab.-Nr.

2.15	Privathaushalte im April 2002 nach Familienstand der Bezugsperson, monatlichem Haushaltsnettoeinkommen und Zahl der Einkommensbezieher .....
2.16	Privathaushalte im April 2002 nach Altersgruppen und Zahl der ledigen Kinder sowie nach monatlichem Haushaltsnettoeinkommen .....
2.16.1	Insgesamt .....
2.16.2	Mit ausländischer Bezugsperson .....
2.17	Privathaushalte im April 2002 nach Haushaltsgröße, Geschlecht, Beteiligung am Erwerbsleben und Stellung im Beruf der Bezugsperson sowie monatlichem Haushaltsnettoeinkommen .....
2.17.1	Insgesamt .....
2.17.2	Mit ausländischer Bezugsperson .....
2.18	Privathaushalte im April 2002 nach Haushaltsgröße, Altersgruppen der Bezugsperson und monatlichem Haushaltsnettoeinkommen .....
2.19	Privathaushalte im April 2002 nach ausgewählten Staatsangehörigkeiten und Familienstand der Bezugsperson sowie nach Haushaltsgröße .....
2.20	Privathaushalte im April 2002 nach Altersgruppen und Familienstand der Bezugsperson sowie nach Generationszugehörigkeit .....
2.21	Bevölkerung in Privathaushalten im April 2002 nach Haushaltsgröße, Altersgruppen und Familienstand .....
2.21.1	Insgesamt .....
2.21.2	Männlich .....
2.21.3	Weiblich .....
2.22	Bevölkerung in Privathaushalten im April 2002 nach Familienstand und Altersgruppen .....
2.22.1	Insgesamt .....
2.22.2	Mit deutscher Bezugsperson .....
2.22.3	Mit ausländischer Bezugsperson .....
2.23	Bevölkerung in Privathaushalten im April 2002 nach Altersgruppen, Familienstand und Generationszugehörigkeit .....
2.23.1	Insgesamt .....
2.23.2	Männlich .....
2.23.3	Weiblich .....
2.24	Bevölkerung in Privathaushalten April 2002 nach Familienstand, Altersgruppen und monatlichem Nettoeinkommen .....
2.25	Bevölkerung in Privathaushalten im April 2002 nach Haushaltsgröße, Beteiligung am Erwerbsleben, Stellung im Beruf und monatlichem Nettoeinkommen .....
2.25.1	Insgesamt .....
2.25.2	In Einpersonenhaushalten .....
2.25.3	In Mehrpersonenhaushalten .....
2.26	Bevölkerung in Privathaushalten im April 2002 nach ausgewählten Staatsangehörigkeiten der Bezugsperson, Familienstand und Haushaltsgröße .....
2.27	Bevölkerung in Privathaushalten im April 2002 nach Ländern und Familienstand .....
2.28	Bevölkerung in Privathaushalten im April 2002 nach Haushaltsgröße, Altersgruppen und Ländern .....

Tabellenteil - Lange Reihen

Tab.-Nr.

7. 1	Privathaushalte nach Haushaltsgröße ab 1871 .....
7. 2	Privathaushalte mit ausländischer Bezugsperson nach Haushaltsgröße ab 1972 .....
7. 3	Privathaushalte nach Gemeindegrößenklassen und Haushaltsgröße ab 1957 .....
7. 4	Privathaushalte nach Ländern ab 1950 .....
7. 5	Privathaushalte nach Familienstand der Bezugsperson ab 1950 .....
7. 6	Privathaushalte nach Altersgruppen der Bezugsperson ab 1957 .....
7. 7	Privathaushalte nach Beteiligung am Erwerbsleben und Stellung im Beruf der Bezugsperson ab 1957 .....

**Tab.-Nr.**

<b>7. 8</b>	<b>Privathaushalte nach monatlichem Haushaltsnettoeinkommen und Haushaltsgröße</b>
7. 8.1	1967 bis 2001 .....
7. 8.2	2002 .....
<b>7. 9</b>	<b>Privathaushalte nach Zahl der Generationen im Haushalt und Haushaltszusammensetzung ab 1976 .....</b>
7.10	Quoten der Bezugspersonen in Privathaushalten nach Altersgruppen der Bezugsperson und Haushaltsgröße ab 1972.....
<b>7.11</b>	<b>Bevölkerung in Privathaushalten nach Altersgruppen und Familienstand ab 1972</b>
7.11.1	Insgesamt .....
7.11.2	Männlich .....
7.11.3	Weiblich .....
<b>7.12</b>	<b>Bevölkerung in Privathaushalten nach Altersgruppen ab 1972</b>
7.12.1	Insgesamt .....
7.12.2	Männlich .....
7.12.3	Weiblich .....
<b>7.13</b>	<b>Bevölkerung in Privathaushalten nach Familienstand ab 1972 .....</b>
<b>7.14</b>	<b>Bevölkerung in Privathaushalten nach Zahl der Generationen und Altersgruppen ab 1974 .....</b>

## Gebietsstand

Soweit nicht anders angegeben, beziehen sich die Angaben auf die Bundesrepublik Deutschland nach dem Gebietsstand seit dem 03.10.1990.

Die Angaben für das "**frühere Bundesgebiet**" beziehen sich auf die Bundesrepublik Deutschland nach dem Gebietsstand bis zum 03.10.1990; sie schließen Berlin-West ein.

Die Angaben für die "**neuen Länder und Berlin-Ost**" beziehen sich auf die Länder Brandenburg, Mecklenburg-Vorpommern, Sachsen, Sachsen-Anhalt, Thüringen sowie auf Berlin-Ost.

### Zeichenerklärung

- / = Keine Angaben, da Zahlenwert nicht sicher genug
- x = Tabellenfach gesperrt, weil Aussage nicht sinnvoll
- = Zahlenwert unbekannt oder geheimzuhalten

### Abkürzungen

- ABl. = Amtsblatt
- Abs. = Absatz
- Art. = Artikel
- BGBL. = Bundesgesetzblatt
- BAföG = Bundesausbildungsförderungsgesetz
- EG = Europäische Gemeinschaft
- GG = Grundgesetz
  
- bzw. = beziehungsweise
- dar. = darunter
- d.h. = das heißt
- getrenntl. = getrennt lebend
- oder: getr. leb. = getrennt lebend
- ggf. = gegebenenfalls
- mind. = mindestens
- s. = siehe
- S. = Seite
- sog. = so genannt
- u.ä. = und ähnliches
- usw. = und so weiter
- z.B. = zum Beispiel
- z.T. = zum Teil

**Abweichungen in den Summen ergeben sich durch Runden der Zahlen.**

### Auf- und Ausgliederungen

Die vollständige Aufgliederung einer Summe ist durch das Wort **d a v o n** kenntlich gemacht, die teilweise Ausgliederung durch das Wort **d a r u n t e r**. Bei teilweiser Ausgliederung nach verschiedenen, nicht summierbaren Merkmalen sind die Worte **u n d z w a r** gebraucht worden. Auf die Bezeichnung "davon" bzw. "darunter" ist verzichtet worden, wenn aus Aufbau und Wortlaut von Tabellenkopf und Vorspalte unmissverständlich hervorgeht, dass es sich um eine Auf- bzw. Ausgliederung handelt.

# Tabellenübersicht

Auszählgruppe ----- Merkmal ----- Gebietsstand	Tabellen																					
	1.1	2.1	2.2	2.3	2.4	2.5	2.6	2.7	2.8	2.9	2.10	2.11	2.12	2.13	2.14	2.15	2.16	2.17	2.18	2.19	2.20	2.21
Bevölkerung in Privathaushalten	x																					x
Privathaushalte	x	x	x	x	x	x	x	x	x	x	x	x	x	x	x	x	x	x	x	x	x	
Alter der Kinder <sup>1)</sup>								x									x					
Altersgruppen	x	x	x	x				x		x				x	x				x		x	x
Beteiligung am Erwerbsleben	x									x	x							x				
Bundesländer					x	x	x						x									
Einpersonenhaushalte	x	x		x		x		x	x	x	x		x	x	x	x		x	x	x	x	
Familienstand	x	x	x		x						x	x				x				x	x	x
Gemeindegrößenklassen	x						x	x														
Generationen																						x
Geschlecht	x		x	x	x					x	x			x		x		x	x			x
Haushaltsgröße	x	x	x	x		x	x		x		x	x								x		x
Haushaltsnettoeinkommen (im Monat)	x							x				x	x	x	x	x	x	x	x			
Mehrpersonenhaushalte	x	x		x		x		x	x	x	x		x	x	x	x		x		x	x	
Nettoeinkommen (im Monat)	x																					
Ohne/mit Kindern <sup>1)</sup>						x			x								x					
Quoten der Bezugspersonen																						
Regierungsbezirke						x																
Staatsangehörigkeit der Bezugsperson	x			x							x						x	x		x		
Stellung im Beruf	x									x	x								x			
Überwiegender Lebensunterhalt	x																					
Zahl der Einkommensbezieher																x	x					
Zahl der Kinder <sup>1)</sup>						x			x									x				
Deutschland	x	x	x	x	x	x	x	x	x	x	x	x	x	x	x	x	x	x	x	x	x	x
Früheres Bundesgebiet	x				x	x	x						x									
Neue Länder und Berlin-Ost	x				x	x	x						x									

1) Im Haushalt lebende ledige Kinder

# übersicht

## in Privathaushalten nach Gliederungsmerkmalen

nummer																				Auszählgruppe		
2.22	2.23	2.24	2.25	2.26	2.27	2.28	7.1	7.2	7.3	7.4	7.5	7.6	7.7	7.8	7.9	7.10	7.11	7.12	7.13	7.14	Merkmal	
																				Gebietsstand		
x	x	x	x	x	x	x															Bevölkerung in Privathaushalten	
							x	x	x	x	x	x	x	x	x	x					Privathaushalte	
																					Alter der Kinder <sup>1)</sup>	
x	x	x				x						x				x	x	x		x	Altersgruppen	
			x										x								Beteiligung am Erwerbsleben	
					x	x				x											Bundesländer	
x	x		x	x		x	x	x	x	x	x	x	x	x	x				x	x	x	Einpersonenhaushalte
x	x	x		x	x						x							x		x	Familienstand	
									x												Gemeindegrößenklassen	
	x															x					Generationen	
x	x		x		x			x			x	x	x			x	x	x	x		Geschlecht	
				x		x	x	x	x					x		x					Haushaltsgröße	
														x							Haushaltsnettoeinkommen (im Monat)	
x	x		x	x		x	x	x	x		x	x	x	x	x				x	x	x	Mehrpersonenhaushalte
		x	x																		Nettoeinkommen (im Monat)	
																					Ohne/mit Kindern <sup>1)</sup>	
																x					Quoten der Bezugspersonen	
																					Regierungsbezirke	
x				x				x													Staatsangehörigkeit der Bezugsperson	
			x											x							Stellung im Beruf	
																					Überwiegender Lebensunterhalt	
																					Zahl der Einkommensbezieher	
																					Zahl der Kinder <sup>1)</sup>	
x	x	x	x	x	x	x	x	x	x	x	x	x	x	x	x	x	x	x	x	x	Deutschland	
					x	x	x	x	x	x	x	x	x	x	x	x	x	x	x	x	Früheres Bundesgebiet	
					x	x				x											Neue Länder und Berlin-Ost	



**Tabellenteil**  
**April 2002**

# 1 Zusammenfassende Übersicht

## 1.1 Strukturdaten im April 2002 über Privathaushalte sowie die Bevölkerung in Privathaushalten\*)

### 1.1.1 Privathaushalte insgesamt

Gegenstand der Nachweisung	Deutschland			Früheres Bundesgebiet			Neue Länder und Berlin-Ost		
	Insgesamt	Veränderung gegenüber April 2001		Zusammen	Veränderung gegenüber April 2001		Zusammen	Veränderung gegenüber April 2001	
		1 000	%		1 000	%		1 000	%
Insgesamt .....	38 720	100	0,7	31 546	100	0,8	7 174	100	0,2
<b>Haushaltsgröße</b>									
Einpersonenhaushalte .....	14 225	36,7	1,2	11 658	37,0	1,2	2 567	35,8	1,2
Mehrpersonenhaushalte .....	24 495	63,3	0,4	19 888	63,0	0,5	4 607	64,2	-0,2
mit 2 Personen .....	13 060	33,7	1,2	10 543	33,4	1,1	2 517	35,1	1,6
mit 3 Personen .....	5 487	14,2	-0,3	4 295	13,6	-0,2	1 192	16,6	-0,7
mit 4 Personen .....	4 315	11,1	-0,7	3 593	11,4	0,2	722	10,1	-4,9
mit 5 und mehr Personen .....	1 633	4,2	-0,8	1 456	4,6	-0,5	177	2,5	-2,9
<b>Staatsangehörigkeit der Bezugsperson</b>									
Deutsch .....	36 002	93,0	0,6	28 912	91,7	0,8	7 090	98,8	0,2
Ausländisch .....	2 717	7,0	1,3	2 634	8,3	1,2	84	1,2	4,7
<b>Geschlecht der Bezugsperson</b>									
Männlich .....	26 613	68,7	0,5	21 889	69,4	0,7	4 725	65,9	-0,4
Weiblich .....	12 106	31,3	1,1	9 657	30,6	1,0	2 449	34,1	1,5
<b>Alter der Bezugsperson (von ... bis unter ... Jahren)</b>									
unter 25 .....	1 728	4,5	2,0	1 341	4,3	1,4	386	5,4	4,2
25 - 35 .....	5 614	14,5	-3,2	4 692	14,9	-3,1	923	12,9	-3,8
35 - 45 .....	7 808	20,2	1,9	6 393	20,3	2,2	1 415	19,7	0,9
45 - 55 .....	6 668	17,2	2,3	5 389	17,1	2,1	1 279	17,8	3,2
55 - 65 .....	6 615	17,1	-2,0	5 385	17,1	-1,4	1 230	17,1	-4,9
65 - 75 .....	5 732	14,8	3,3	4 594	14,6	3,2	1 137	15,9	3,6
75 und mehr .....	4 555	11,8	1,6	3 752	11,9	1,7	804	11,2	1,2
<b>Familienstand der Bezugsperson</b>									
ledig .....	8 823	22,8	2,6	7 194	22,8	2,4	1 630	22,7	3,8
verheiratet zusammen lebend .....	19 333	49,9	-0,3	15 888	50,4	-0,1	3 444	48,0	-0,9
verheiratet getrennt lebend .....	1 325	3,4	3,2	1 119	3,5	3,4	207	2,9	2,1
verwitwet .....	5 483	14,2	-1,1	4 414	14,0	-0,9	1 069	14,9	-1,8
geschieden .....	3 755	9,7	3,1	2 931	9,3	3,8	824	11,5	0,6
<b>Stellung im Beruf der Bezugsperson</b>									
Erwerbspersonen .....	23 885	61,7	0,6	19 546	62,0	0,8	4 339	60,5	-0,5
Erwerbstätige .....	21 486	55,5	-0,4	17 986	57,0	-0,2	3 500	48,8	-1,4
Selbstständige .....	2 736	7,1	0,1	2 344	7,4	0,8	392	5,5	-3,6
Mithelfende Familienangehörige .....	86	0,2	-3,2	77	0,2	-3,9	9	0,1	4,1
Beamte(n)/innen .....	1 509	3,9	0,2	1 351	4,3	0,0	158	2,2	2,3
Angestellte .....	10 262	26,5	1,2	8 753	27,7	1,6	1 508	21,0	-0,8
Arbeiter/innen .....	6 893	17,8	-2,9	5 460	17,3	-3,2	1 433	20,0	-2,0
Erwerbslose .....	2 399	6,2	10,1	1 560	4,9	13,9	839	11,7	3,7
Nichterwerbspersonen .....	14 834	38,3	0,9	11 999	38,0	0,7	2 835	39,5	1,4
<b>Monatl. Haushaltsnettoeinkommen (von ... bis unter ... EUR)</b>									
unter 500 .....	1 188	3,1	-10,0	908	2,9	-10,6	279	3,9	-7,7
500 - 900 .....	4 307	11,1	-6,1	3 244	10,3	-6,0	1 064	14,8	-6,3
900 - 1 300 .....	6 238	16,1	2,4	4 806	15,2	2,6	1 432	20,0	1,8
1 300 - 1 500 .....	3 278	8,5	-15,4	2 578	8,2	-15,9	701	9,8	-13,2
1 500 - 2 000 .....	6 517	16,8	-3,5	5 146	16,3	-3,7	1 370	19,1	-2,8
2 000 - 2 600 .....	5 953	15,4	16,4	4 907	15,6	15,9	1 046	14,6	18,7
2 600 - 3 200 .....	3 682	9,5	8,7	3 153	10,0	8,7	529	7,4	8,6
3 200 - 4 500 .....	3 573	9,2	30,1	3 149	10,0	30,8	425	5,9	25,1
4 500 und mehr .....	2 121	5,5	-25,2	1 957	6,2	-25,1	164	2,3	-26,3
Sonstige <sup>1)</sup> .....	1 861	4,8	6,7	1 697	5,4	7,3	164	2,3	0,5
<b>Überwiegender Lebensunterhalt der Bezugsperson</b>									
Erwerbstätigkeit .....	20 540	53,0	-0,6	17 205	54,5	-0,3	3 335	46,5	-1,7
Arbeitslosengeld/-hilfe .....	2 008	5,2	10,9	1 239	3,9	16,1	769	10,7	3,3
Rente, Pension .....	13 518	34,9	0,8	10 845	34,4	0,8	2 673	37,3	0,8
Angehörige .....	1 139	2,9	2,0	1 016	3,2	1,3	123	1,7	8,4
Vermögen, Vermietung, Zinsen .....	279	0,7	1,8	265	0,8	1,8	14	0,2	1,8
Sozialhilfe .....	721	1,9	3,1	625	2,0	1,6	96	1,3	14,1
Leistungen aus einer Pflegeversicherung ....	20	0,1	13,7	15	0,0	16,0	/	/	/
Sonstige Unterstützungen (z.B. BAföG) .....	495	1,3	4,9	336	1,1	4,1	160	2,2	6,8
<b>Gemeindegrößenklassen (von ... bis unter ... Einwohner)</b>									
unter 5 000 .....	5 797	15,0	0,4	3 818	12,1	1,2	1 979	27,6	-1,2
5 000 - 10 000 .....	3 928	10,1	0,8	3 179	10,1	0,6	749	10,4	1,9
10 000 - 20 000 .....	5 333	13,8	1,3	4 530	14,4	0,2	803	11,2	8,0
20 000 - 50 000 .....	6 819	17,6	1,6	5 642	17,9	2,4	1 177	16,4	-2,0
50 000 - 100 000 .....	3 379	8,7	-4,3	3 073	9,7	-2,5	307	4,3	-18,9
100 000 - 200 000 .....	2 997	7,7	4,7	2 675	8,5	3,4	322	4,5	17,5
200 000 - 500 000 .....	4 069	10,5	0,8	2 941	9,3	0,5	1 128	15,7	1,3
500 000 und mehr .....	6 397	16,5	0,4	5 688	18,0	0,4	709	9,9	0,3

\*) Ergebnisse des Mikrozensus. - Bevölkerung in Privathaushalten.

1) Selbstständige in der Landwirtschaft bzw. Haushalte, in denen mindestens eine Person in ihrer Haupttätigkeit selbstständig in der Landwirtschaft ist, sowie ohne Angabe.

# 1 Zusammenfassende Übersicht

## 1.1 Strukturdaten im April 2002 über Privathaushalte sowie die Bevölkerung in Privathaushalten\*)

### 1.1.2 Einpersonenhaushalte (Bevölkerung in Einpersonenhaushalten)

Gegenstand der Nachweisung	Deutschland			Früheres Bundesgebiet			Neue Länder und Berlin-Ost		
	Insgesamt		Veränderung gegenüber April 2001	Zusammen		Veränderung gegenüber April 2001	Zusammen		Veränderung gegenüber April 2001
	1 000	%		1 000	%		1 000	%	
Insgesamt .....	14 225	100	1,2	11 658	100	1,2	2 567	100	1,2
Staatsangehörigkeit									
Deutsch .....	13 413	94,3	1,1	10 882	93,3	1,1	2 531	98,6	1,1
Ausländisch .....	812	5,7	2,4	776	6,7	2,4	36	1,4	1,6
Geschlecht									
Männlich .....	6 117	43,0	2,1	5 027	43,1	2,3	1 090	42,5	1,2
Weiblich .....	8 108	57,0	0,5	6 631	56,9	0,4	1 477	57,5	1,1
Alter (von ... bis unter ... Jahren)									
unter 25 .....	1 213	8,5	1,9	940	8,1	0,7	272	10,6	6,5
25 - 35 .....	2 407	16,9	-1,1	2 032	17,4	-1,0	374	14,6	-2,0
35 - 45 .....	2 017	14,2	4,1	1 699	14,6	4,0	318	12,4	4,9
45 - 55 .....	1 540	10,8	4,8	1 272	10,9	4,0	268	10,4	8,8
55 - 65 .....	1 847	13,0	-1,2	1 522	13,1	-0,3	326	12,7	-4,9
65 - 75 .....	2 198	15,5	1,3	1 756	15,1	1,9	442	17,2	-1,1
75 und mehr .....	3 002	21,1	0,5	2 436	20,9	0,4	566	22,0	0,9
Familienstand									
ledig .....	6 439	45,3	1,9	5 386	46,2	1,7	1 053	41,0	3,4
verheiratet zusammen lebend .....	X	X	X	X	X	X	X	X	X
verheiratet getrennt lebend .....	862	6,1	3,5	741	6,4	3,8	121	4,7	1,3
verwitwet .....	4 672	32,8	-1,2	3 759	32,2	-1,2	913	35,6	-1,3
geschieden .....	2 252	15,8	3,4	1 773	15,2	4,1	479	18,7	1,1
Stellung im Beruf									
Erwerbspersonen .....	7 300	51,3	2,0	6 068	52,1	1,9	1 232	48,0	2,4
Erwerbstätige .....	6 347	44,6	0,6	5 412	46,4	0,5	935	36,4	1,3
Selbstständige .....	636	4,5	1,0	548	4,7	0,7	87	3,4	3,0
Mithelfende Familienangehörige .....	22	0,2	5,7	20	0,2	1,6	/	/	/
Beam(t)e/innen .....	405	2,8	3,2	355	3,0	3,5	50	1,9	0,5
Angestellte .....	3 577	25,1	1,3	3 133	26,9	1,3	444	17,3	1,6
Arbeiter/innen .....	1 707	12,0	-1,7	1 356	11,6	-2,2	351	13,7	0,2
Erwerbslose .....	954	6,7	12,1	656	5,6	15,0	297	11,6	6,1
Nichterwerbspersonen .....	6 924	48,7	0,4	5 589	47,9	0,5	1 335	52,0	0,0
Monatl. Nettoeinkommen (von ... bis unter ... EUR)									
unter 500 .....	1 037	7,3	-9,9	784	6,7	-10,6	252	9,8	-7,4
500 - 900 .....	3 515	24,7	-5,3	2 636	22,6	-5,1	879	34,2	-5,8
900 - 1 300 .....	4 031	28,3	2,5	3 153	27,0	2,6	879	34,2	2,2
1 300 - 1 500 .....	1 557	10,9	-12,7	1 336	11,5	-14,5	221	8,6	-0,1
1 500 - 2 000 .....	1 835	12,9	11,3	1 650	14,2	8,6	185	7,2	43,7
2 000 - 2 600 .....	910	6,4	42,2	853	7,3	41,9	57	2,2	47,9
2 600 - 3 200 .....	331	2,3	24,7	313	2,7	24,7	18	0,7	24,3
3 200 - 4 500 .....	231	1,6	43,8	218	1,9	42,8	14	0,5	62,2
4 500 und mehr .....	155	1,1	-12,2	147	1,3	-12,8	9	0,3	-0,8
Sonstige <sup>1)</sup> .....	623	4,4	6,0	569	4,9	6,4	53	2,1	2,3
Überwiegender Lebensunterhalt									
Erwerbstätigkeit .....	5 971	42,0	0,6	5 100	43,7	0,6	872	34,0	0,8
Arbeitslosengeld/-hilfe .....	787	5,5	13,0	523	4,5	17,5	264	10,3	5,0
Rente, Pension .....	6 236	43,8	0,0	4 990	42,8	0,2	1 246	48,5	-0,9
Angehörige .....	551	3,9	1,2	485	4,2	0,0	66	2,6	10,9
Vermögen, Vermietung, Zinsen .....	125	0,9	3,7	116	1,0	4,2	8	0,3	-2,3
Sozialhilfe .....	291	2,0	3,8	252	2,2	1,8	38	1,5	19,0
Leistungen aus einer Pflegeversicherung ...	8	0,1	-4,5	6	0,1	0,3	/	/	/
Sonstige Unterstützungen (z.B. BAföG) .....	255	1,8	8,2	185	1,6	5,9	71	2,8	14,7
Gemeindegrößenklassen (von ... bis unter ... Einwohner)									
unter 5 000 .....	1 574	11,1	0,9	1 032	8,9	1,6	542	21,1	-0,4
5 000 - 10 000 .....	1 175	8,3	1,6	938	8,0	1,2	237	9,2	3,1
10 000 - 20 000 .....	1 680	11,8	2,7	1 412	12,1	1,1	269	10,5	12,5
20 000 - 50 000 .....	2 332	16,4	1,9	1 896	16,3	3,1	435	16,9	-2,9
50 000 - 100 000 .....	1 301	9,1	-4,7	1 171	10,0	-3,2	130	5,1	-16,5
100 000 - 200 000 .....	1 262	8,9	6,1	1 134	9,7	4,7	128	5,0	19,6
200 000 - 500 000 .....	1 828	12,9	1,3	1 348	11,6	1,2	480	18,7	1,8
500 000 und mehr .....	3 073	21,6	0,5	2 726	23,4	0,4	347	13,5	1,3

\*) Ergebnisse des Mikrozensus. - Bevölkerung in Privathaushalten.

1) Selbstständige in der Landwirtschaft bzw. Haushalte, in denen mindestens eine Person in ihrer Haupttätigkeit selbstständig in der Landwirtschaft ist, sowie ohne Angabe.

# 1 Zusammenfassende Übersicht

## 1.1 Strukturdaten im April 2002 über Privathaushalte sowie die Bevölkerung in Privathaushalten\*)

### 1.1.3 Mehrpersonenhaushalte

Gegenstand der Nachweisung	Deutschland			Früheres Bundesgebiet			Neue Länder und Berlin-Ost		
	Insgesamt	Veränderung gegenüber April 2001		Zusammen	Veränderung gegenüber April 2001		Zusammen	Veränderung gegenüber April 2001	
		1 000	%		1 000	%		1 000	%
Insgesamt .....	24 495	100	0,4	19 888	100	0,5	4 607	100	-0,2
Haushaltsgröße									
2 Personen .....	13 060	53,3	1,2	10 543	53,0	1,1	2 517	54,6	1,6
3 Personen .....	5 487	22,4	-0,3	4 295	21,6	-0,2	1 192	25,9	-0,7
4 Personen .....	4 315	17,6	-0,7	3 593	18,1	0,2	722	15,7	-4,9
5 und mehr Personen .....	1 633	6,7	-0,8	1 456	7,3	-0,5	177	3,8	-2,9
Staatsangehörigkeit der Bezugsperson									
Deutsch .....	22 589	92,2	0,4	18 030	90,7	0,5	4 559	99,0	-0,3
Ausländisch .....	1 905	7,8	0,8	1 857	9,3	0,7	48	1,0	7,1
Geschlecht der Bezugsperson									
Männlich .....	20 496	83,7	0,0	16 862	84,8	0,2	3 635	78,9	-0,9
Weiblich .....	3 998	16,3	2,4	3 026	15,2	2,5	972	21,1	2,2
Alter der Bezugsperson (von ... bis unter ... Jahren)									
unter 25 .....	515	2,1	2,2	401	2,0	3,1	114	2,5	-0,8
25 - 35 .....	3 208	13,1	-4,7	2 659	13,4	-4,6	548	11,9	-5,0
35 - 45 .....	5 790	23,6	1,2	4 694	23,6	1,5	1 097	23,8	-0,2
45 - 55 .....	5 127	20,9	1,6	4 117	20,7	1,6	1 011	21,9	1,8
55 - 65 .....	4 767	19,5	-2,4	3 863	19,4	-1,8	904	19,6	-4,8
65 - 75 .....	3 533	14,4	4,5	2 838	14,3	4,0	695	15,1	6,9
75 und mehr .....	1 553	6,3	3,8	1 315	6,6	4,1	238	5,2	1,8
Familienstand der Bezugsperson									
ledig .....	2 384	9,7	4,6	1 808	9,1	4,6	576	12,5	4,6
verheiratet zusammen lebend .....	19 333	78,9	-0,3	15 888	79,9	-0,1	3 444	74,8	-0,9
verheiratet getrennt lebend .....	463	1,9	2,6	378	1,9	2,4	85	1,8	3,1
verwitwet .....	811	3,3	-0,5	655	3,3	0,5	156	3,4	-4,5
geschieden .....	1 503	6,1	2,5	1 158	5,8	3,3	345	7,5	-0,1
Stellung im Beruf der Bezugsperson									
Erwerbspersonen .....	16 585	67,7	0,0	13 478	67,8	0,4	3 107	67,4	-1,6
Erwerbstätige .....	15 139	61,8	-0,8	12 574	63,2	-0,5	2 565	55,7	-2,4
Selbstständige .....	2 100	8,6	-0,2	1 796	9,0	0,8	304	6,6	-5,4
Mithelfende Familienangehörige .....	64	0,3	-5,9	58	0,3	-5,7	6	0,1	-7,8
Beamte(n)/innen .....	1 104	4,5	-0,8	996	5,0	-1,2	108	2,3	3,1
Angestellte .....	6 685	27,3	1,2	5 620	28,3	1,7	1 065	23,1	-1,8
Arbeiter/innen .....	5 186	21,2	-3,4	4 104	20,6	-3,5	1 082	23,5	-2,6
Erwerbslose .....	1 446	5,9	8,9	904	4,5	13,2	542	11,8	2,4
Nichterwerbspersonen .....	7 910	32,3	1,3	6 410	32,2	0,9	1 500	32,6	2,7
Monatl. Haushaltsnettoeinkommen (von ... bis unter ... EUR)									
unter 500 .....	151	0,6	-10,6	124	0,6	-10,5	27	0,6	-11,1
500 - 900 .....	793	3,2	-9,4	608	3,1	-9,7	185	4,0	-8,6
900 - 1 300 .....	2 207	9,0	2,2	1 654	8,3	2,6	554	12,0	1,2
1 300 - 1 500 .....	1 721	7,0	-17,6	1 242	6,2	-17,4	479	10,4	-18,2
1 500 - 2 000 .....	4 681	19,1	-8,4	3 496	17,6	-8,6	1 185	25,7	-7,5
2 000 - 2 600 .....	5 043	20,6	12,7	4 054	20,4	11,6	989	21,5	17,4
2 600 - 3 200 .....	3 352	13,7	7,4	2 840	14,3	7,2	512	11,1	8,2
3 200 - 4 500 .....	3 342	13,6	29,2	2 931	14,7	30,0	411	8,9	24,1
4 500 und mehr .....	1 966	8,0	-26,0	1 811	9,1	-25,9	155	3,4	-27,5
Sonstige <sup>1)</sup> .....	1 239	5,1	7,0	1 128	5,7	7,8	111	2,4	-0,3
Überwiegender Lebensunterhalt der Bezugsperson									
Erwerbstätigkeit .....	14 569	59,5	-1,1	12 105	60,9	-0,7	2 463	53,5	-2,6
Arbeitslosengeld/-hilfe .....	1 220	5,0	9,5	716	3,6	15,1	505	11,0	2,5
Rente, Pension .....	7 282	29,7	1,6	5 855	29,4	1,4	1 427	31,0	2,2
Angehörige .....	588	2,4	2,8	531	2,7	2,5	56	1,2	5,5
Vermögen, Vermietung, Zinsen .....	154	0,6	0,4	148	0,7	0,1	6	0,1	8,7
Sozialhilfe .....	431	1,8	2,7	373	1,9	1,5	58	1,3	11,0
Leistungen aus einer Pflegeversicherung .....	12	0,0	30,6	8	0,0	31,7	/	/	/
Sonstige Unterstützungen (z.B. BAföG) .....	240	1,0	1,7	151	0,8	1,9	89	1,9	1,2
Gemeindegrößenklassen (von ... bis unter ... Einwohner)									
unter 5 000 .....	4 223	17,2	0,2	2 786	14,0	1,1	1 438	31,2	-1,5
5 000 - 10 000 .....	2 754	11,2	0,5	2 241	11,3	0,3	512	11,1	1,3
10 000 - 20 000 .....	3 652	14,9	0,6	3 118	15,7	-0,3	534	11,6	5,8
20 000 - 50 000 .....	4 487	18,3	1,4	3 745	18,8	2,0	742	16,1	-1,5
50 000 - 100 000 .....	2 079	8,5	-4,0	1 902	9,6	-2,1	177	3,8	-20,5
100 000 - 200 000 .....	1 735	7,1	3,8	1 541	7,7	2,4	194	4,2	16,0
200 000 - 500 000 .....	2 240	9,1	0,2	1 593	8,0	0,0	648	14,1	1,0
500 000 und mehr .....	3 324	13,6	0,2	2 962	14,9	0,3	362	7,9	-0,7

\*) Ergebnisse des Mikrozensus. - Bevölkerung in Privathaushalten.

1) Selbstständige in der Landwirtschaft bzw. Haushalte, in denen mindestens eine Person in ihrer Haupttätigkeit selbstständig in der Landwirtschaft ist, sowie ohne Angabe.

**1 Zusammenfassende Übersicht**  
**1.1 Strukturdaten im April 2002 über die Bevölkerung in Privathaushalten \*)**  
**1.1.4 Bevölkerung in Privathaushalten insgesamt**

Gegenstand der Nachweisung	Deutschland			Früheres Bundesgebiet			Neue Länder und Berlin-Ost		
	Insgesamt	Veränderung gegenüber April 2001		Zusammen	Veränderung gegenüber April 2001		Zusammen	Veränderung gegenüber April 2001	
Insgesamt .....	82 823	100	0,3	67 820	100	0,5	15 003	100	-0,6
<b>Haushaltsgröße</b>									
Einpersonenhaushalte .....	14 225	17,2	1,2	11 658	17,2	1,2	2 567	17,1	1,2
Mehrpersonenhaushalte .....	68 598	82,8	0,1	56 162	82,8	0,4	12 436	82,9	-1,0
mit 2 Personen .....	26 118	31,5	1,2	21 086	31,1	1,1	5 032	33,5	1,6
mit 3 Personen .....	16 460	19,9	-0,3	12 885	19,0	-0,2	3 575	23,8	-0,7
mit 4 Personen .....	17 260	20,8	-0,7	14 374	21,2	0,2	2 887	19,2	-4,9
mit 5 und mehr Personen .....	8 759	10,6	-0,7	7 817	11,5	-0,4	943	6,3	-2,6
<b>Staatsangehörigkeit der Bezugsperson</b>									
Deutsch .....	75 682	91,4	0,2	60 864	89,7	0,5	14 818	98,8	-0,7
Ausländisch .....	7 140	8,6	0,9	6 955	10,3	0,7	185	1,2	6,7
<b>Geschlecht</b>									
Männlich .....	40 304	48,7	0,4	33 004	48,7	0,6	7 299	48,7	-0,6
Weiblich .....	42 519	51,3	0,2	34 815	51,3	0,4	7 704	51,3	-0,6
<b>Alter (von ... bis unter ... Jahren)</b>									
unter 25 .....	21 919	26,5	0,1	18 101	26,7	0,6	3 818	25,4	-2,2
25 - 35 .....	10 494	12,7	-3,8	8 803	13,0	-3,6	1 690	11,3	-4,6
35 - 45 .....	13 508	16,3	1,5	11 047	16,3	1,7	2 461	16,4	0,4
45 - 55 .....	11 457	13,8	2,1	9 240	13,6	1,8	2 217	14,8	3,4
55 - 65 .....	10 943	13,2	-1,8	8 873	13,1	-1,2	2 070	13,8	-4,4
65 - 75 .....	8 611	10,4	3,6	6 895	10,2	3,4	1 716	11,4	4,1
75 und mehr .....	5 891	7,1	2,1	4 861	7,2	2,2	1 030	6,9	1,6
<b>Familienstand</b>									
ledig .....	32 041	38,7	0,8	26 342	38,8	1,0	5 700	38,0	-0,4
verheiratet zusammen lebend .....	38 865	46,9	-0,3	31 959	47,1	-0,1	6 907	46,0	-0,9
verheiratet getrennt lebend .....	1 493	1,8	3,2	1 263	1,9	3,4	229	1,5	1,8
verwitwet .....	6 067	7,3	-1,1	4 884	7,2	-1,0	1 183	7,9	-1,8
geschieden .....	4 356	5,3	3,0	3 372	5,0	3,6	984	6,6	1,1
<b>Stellung im Beruf</b>									
Erwerbspersonen .....	41 105	49,6	0,2	33 099	48,8	0,5	8 006	53,4	-0,9
Erwerbstätige .....	37 025	44,7	-0,7	30 545	45,0	-0,5	6 480	43,2	-1,5
Selbstständige .....	3 724	4,5	0,6	3 164	4,7	1,1	560	3,7	-2,0
Mithelfende Familienangehörige .....	422	0,5	-5,9	390	0,6	-5,8	31	0,2	-9,6
Beamte(n)/innen .....	2 250	2,7	-0,9	1 964	2,9	-1,1	286	1,9	0,6
Angestellte .....	19 087	23,0	1,0	15 954	23,5	1,5	3 133	20,9	-1,7
Arbeiter/innen .....	11 542	13,9	-3,5	9 072	13,4	-4,1	2 469	16,5	-1,4
Erwerbslose .....	4 080	4,9	8,9	2 554	3,8	13,6	1 526	10,2	1,9
Nichterwerbspersonen .....	41 717	50,4	0,4	34 720	51,2	0,5	6 997	46,6	-0,3
<b>Monatl. Haushaltsnettoeinkommen (von ... bis unter ... EUR)</b>									
unter 500 .....	1 433	1,7	-9,6	1 114	1,6	-9,8	319	2,1	-9,0
500 - 900 .....	5 375	6,5	-7,1	4 069	6,0	-7,1	1 306	8,7	-7,1
900 - 1 300 .....	9 352	11,3	2,9	7 159	10,6	3,1	2 193	14,6	2,3
1 300 - 1 500 .....	5 824	7,0	-16,6	4 463	6,6	-16,6	1 361	9,1	-16,6
1 500 - 2 000 .....	14 204	17,1	-7,4	11 039	16,3	-7,4	3 165	21,1	-7,3
2 000 - 2 600 .....	15 257	18,4	12,8	12 423	18,3	12,4	2 833	18,9	14,5
2 600 - 3 200 .....	10 255	12,4	7,6	8 676	12,8	7,9	1 578	10,5	5,9
3 200 - 4 500 .....	10 596	12,8	30,1	9 232	13,6	31,1	1 364	9,1	24,0
4 500 und mehr .....	6 340	7,7	-26,5	5 819	8,6	-26,4	522	3,5	-27,9
Sonstige <sup>1)</sup> .....	4 188	5,1	5,8	3 827	5,6	6,4	362	2,4	0,2
<b>Überwiegender Lebensunterhalt</b>									
Erwerbstätigkeit .....	33 723	40,7	-1,1	27 593	40,7	-0,9	6 129	40,9	-1,7
Arbeitslosengeld/-hilfe .....	3 117	3,8	9,4	1 778	2,6	16,2	1 339	8,9	1,4
Rente, Pension .....	18 372	22,2	1,1	14 332	21,1	1,2	4 040	26,9	1,1
Angehörige .....	24 881	30,0	0,4	21 986	32,4	0,8	2 895	19,3	-2,5
Vermögen, Vermietung, Zinsen .....	376	0,5	-2,3	357	0,5	-2,4	18	0,1	-5,3
Sozialhilfe .....	1 396	1,7	2,4	1 221	1,8	1,6	175	1,2	8,9
Leistungen aus einer Pflegeversicherung ...	57	0,1	-3,1	42	0,1	-6,9	15	0,1	10,3
Sonstige Unterstützungen (z.B. BAföG) .....	902	1,1	1,6	509	0,8	-0,1	392	2,6	3,6
<b>Gemeindegrößenklassen (von ... bis unter ... Einwohner)</b>									
unter 5 000 .....	13 953	16,8	-0,1	9 327	13,8	0,7	4 626	30,8	-1,8
5 000 - 10 000 .....	9 126	11,0	0,4	7 486	11,0	0,3	1 640	10,9	0,6
10 000 - 20 000 .....	12 086	14,6	0,6	10 379	15,3	-0,3	1 708	11,4	6,3
20 000 - 50 000 .....	14 902	18,0	1,3	12 510	18,4	2,0	2 393	15,9	-2,1
50 000 - 100 000 .....	7 027	8,5	-4,4	6 432	9,5	-2,6	595	4,0	-20,5
100 000 - 200 000 .....	5 983	7,2	4,0	5 351	7,9	2,8	632	4,2	15,8
200 000 - 500 000 .....	7 807	9,4	0,5	5 681	8,4	0,5	2 126	14,2	0,2
500 000 und mehr .....	11 936	14,4	0,2	10 653	15,7	0,2	1 283	8,6	-0,3

\*) Ergebnisse des Mikrozensus. - Bevölkerung in Privathaushalten.

1) Selbstständige in der Landwirtschaft bzw. Haushalte, in denen mindestens eine Person in ihrer Haupttätigkeit selbstständig in der Landwirtschaft ist, sowie ohne Angabe.

# 1 Zusammenfassende Übersicht

## 1.1 Strukturdaten im April 2002 über die Bevölkerung in Privathaushalten \*)

### 1.1.5 Bevölkerung in Mehrpersonenhaushalten

Gegenstand der Nachweisung	Deutschland			Früheres Bundesgebiet			Neue Länder und Berlin-Ost		
	Insgesamt	Veränderung gegenüber April 2001		Zusammen	Veränderung gegenüber April 2001		Zusammen	Veränderung gegenüber April 2001	
		1 000	%		1 000	%		1 000	%
Insgesamt .....	68 598	100	0,1	56 162	100	0,4	12 436	100	-1,0
<b>Haushaltsgröße</b>									
2 Personen .....	26 118	38,1	1,2	21 086	37,5	1,1	5 032	40,5	1,6
3 Personen .....	16 460	24,0	-0,3	12 885	22,9	-0,2	3 575	28,7	-0,7
4 Personen .....	17 260	25,2	-0,7	14 374	25,6	0,2	2 887	23,2	-4,9
5 und mehr Personen .....	8 759	12,8	-0,7	7 817	13,9	-0,4	943	7,6	-2,6
<b>Staatsangehörigkeit der Bezugsperson</b>									
Deutsch .....	62 270	90,8	0,1	49 982	89,0	0,3	12 287	98,8	-1,1
Ausländisch .....	6 328	9,2	0,7	6 179	11,0	0,5	149	1,2	7,8
<b>Geschlecht</b>									
Männlich .....	34 187	49,8	0,1	27 977	49,8	0,3	6 209	49,9	-0,9
Weiblich .....	34 411	50,2	0,2	28 184	50,2	0,4	6 227	50,1	-1,0
<b>Alter (von ... bis unter ... Jahren)</b>									
unter 25 .....	20 706	30,2	0,0	17 161	30,6	0,5	3 546	28,5	-2,8
25 - 35 .....	8 087	11,8	-4,5	6 771	12,1	-4,4	1 316	10,6	-5,3
35 - 45 .....	11 490	16,7	1,0	9 348	16,6	1,3	2 143	17,2	-0,2
45 - 55 .....	9 916	14,5	1,7	7 968	14,2	1,4	1 948	15,7	2,7
55 - 65 .....	9 095	13,3	-1,9	7 351	13,1	-1,4	1 744	14,0	-4,3
65 - 75 .....	6 413	9,3	4,4	5 139	9,2	4,0	1 275	10,3	6,1
75 und mehr .....	2 889	4,2	3,8	2 425	4,3	4,0	464	3,7	2,6
<b>Familienstand</b>									
ledig .....	25 602	37,3	0,5	20 956	37,3	0,9	4 646	37,4	-1,2
verheiratet zusammen lebend .....	38 865	56,7	-0,3	31 959	56,9	-0,1	6 907	55,5	-0,9
verheiratet getrennt lebend .....	631	0,9	2,9	522	0,9	2,7	108	0,9	2,6
verwitwet .....	1 395	2,0	-0,8	1 125	2,0	-0,1	270	2,2	-3,3
geschieden .....	2 105	3,1	2,6	1 600	2,8	3,1	505	4,1	1,0
<b>Stellung im Beruf</b>									
Erwerbspersonen .....	33 805	49,3	-0,2	27 031	48,1	0,1	6 774	54,5	-1,5
Erwerbstätige .....	30 679	44,7	-0,9	25 133	44,8	-0,7	5 545	44,6	-2,0
Selbstständige .....	3 088	4,5	0,5	2 616	4,7	1,2	472	3,8	-2,9
Mithelfende Familienangehörige .....	399	0,6	-6,6	370	0,7	-6,2	29	0,2	-11,3
Beamt(e)/innen .....	1 845	2,7	-1,7	1 609	2,9	-2,0	236	1,9	0,7
Angestellte .....	15 511	22,6	0,9	12 821	22,8	1,6	2 689	21,6	-2,2
Arbeiter/innen .....	9 835	14,3	-3,8	7 716	13,7	-4,4	2 118	17,0	-1,7
Erwerbslose .....	3 126	4,6	8,0	1 898	3,4	13,2	1 229	9,9	0,9
Nichterwerbspersonen .....	34 793	50,7	0,4	29 131	51,9	0,6	5 662	45,5	-0,4
<b>Monatl. Haushaltsnettoeinkommen (von ... bis unter ... EUR)</b>									
unter 500 .....	396	0,6	-9,2	330	0,6	-7,7	66	0,5	-15,7
500 - 900 .....	1 860	2,7	-10,3	1 433	2,6	-10,4	427	3,4	-9,7
900 - 1 300 .....	5 321	7,8	3,1	4 006	7,1	3,4	1 315	10,6	2,4
1 300 - 1 500 .....	4 266	6,2	-18,0	3 127	5,6	-17,5	1 140	9,2	-19,2
1 500 - 2 000 .....	12 369	18,0	-9,6	9 389	16,7	-9,8	2 980	24,0	-9,3
2 000 - 2 600 .....	14 347	20,9	11,3	11 571	20,6	10,7	2 776	22,3	14,0
2 600 - 3 200 .....	9 924	14,5	7,1	8 363	14,9	7,3	1 561	12,6	5,8
3 200 - 4 500 .....	10 365	15,1	29,9	9 015	16,1	30,9	1 350	10,9	23,6
4 500 und mehr .....	6 185	9,0	-26,8	5 672	10,1	-26,7	513	4,1	-28,3
Sonstige <sup>1)</sup> .....	3 566	5,2	5,8	3 257	5,8	6,3	308	2,5	-0,4
<b>Überwiegender Lebensunterhalt</b>									
Erwerbstätigkeit .....	27 751	40,5	-1,4	22 494	40,1	-1,3	5 258	42,3	-2,1
Arbeitslosengeld/-hilfe .....	2 330	3,4	8,2	1 255	2,2	15,8	1 075	8,6	0,5
Rente, Pension .....	12 136	17,7	1,7	9 343	16,6	1,7	2 794	22,5	2,0
Angehörige .....	24 329	35,5	0,4	21 501	38,3	0,8	2 829	22,7	-2,8
Vermögen, Vermietung, Zinsen .....	251	0,4	-5,1	241	0,4	-5,2	10	0,1	-3,8
Sozialhilfe .....	1 105	1,6	2,0	969	1,7	1,5	137	1,1	6,4
Leistungen aus einer Pflegeversicherung ...	49	0,1	-2,8	36	0,1	-7,0	13	0,1	11,1
Sonstige Unterstützungen (z.B. BAföG) .....	646	0,9	-0,9	325	0,6	-2,9	322	2,6	1,6
<b>Gemeindegrößenklassen (von ... bis unter ... Einwohner)</b>									
unter 5 000 .....	12 380	14,9	-0,3	8 295	12,2	0,6	4 085	27,2	-2,0
5 000 - 10 000 .....	7 952	9,6	0,2	6 548	9,7	0,2	1 404	9,4	0,3
10 000 - 20 000 .....	10 406	12,6	0,3	8 967	13,2	-0,5	1 439	9,6	5,2
20 000 - 50 000 .....	12 571	15,2	1,2	10 613	15,6	1,8	1 957	13,0	-2,0
50 000 - 100 000 .....	5 726	6,9	-4,4	5 261	7,8	-2,5	465	3,1	-21,5
100 000 - 200 000 .....	4 721	5,7	3,5	4 217	6,2	2,3	504	3,4	14,9
200 000 - 500 000 .....	5 979	7,2	0,2	4 333	6,4	0,3	1 646	11,0	-0,2
500 000 und mehr .....	8 863	10,7	0,1	7 927	11,7	0,2	937	6,2	-0,7

\*) Ergebnisse des Mikrozensus. - Bevölkerung in Privathaushalten.

1) Selbstständige in der Landwirtschaft bzw. Haushalte, in denen mindestens eine Person in ihrer Haupttätigkeit selbstständig in der Landwirtschaft ist, sowie ohne Angabe.

## 2 Privathaushalte

### 2.1 Privathaushalte im April 2002 nach Altersgruppen und Familienstand der Bezugsperson sowie nach Haushaltsgröße\*)

Alter der Bezugsperson von ... bis unter ... Jahren	Insgesamt	Einpersonenhaushalte	Mehrpersonenhaushalte				Haushaltsmitglieder		
			zusammen	davon mit ... Personen			insgesamt	je Haushalt	
				2	3	4			5 und mehr
1 000								Anzahl	
<b>mit lediger Bezugsperson</b>									
unter 25 .....	1 567	1 196	372	306	52	11	/	2 020	1,29
25 - 45 .....	5 204	3 557	1 647	1 160	346	111	30	7 515	1,44
45 - 65 .....	1 386	1 089	298	236	46	11	/	1 766	1,27
65 und mehr .....	666	597	68	62	/	/	/	743	1,12
Zusammen ...	8 823	6 439	2 384	1 764	449	134	37	12 044	1,37
<b>mit verheiratet zusammen lebender Bezugsperson</b>									
unter 25 .....	128	x	128	58	49	17	/	349	2,74
25 - 45 .....	6 170	x	6 170	1 042	1 790	2 413	925	22 065	3,58
45 - 65 .....	8 494	x	8 494	4 382	2 096	1 454	562	23 883	2,81
65 und mehr .....	4 540	x	4 540	4 069	378	70	23	9 683	2,13
Zusammen ...	19 333	x	19 333	9 552	4 314	3 954	1 513	55 980	2,90
<b>mit verheiratet getrennt lebender Bezugsperson</b>									
unter 25 .....	24	14	10	7	/	/	/	37	1,58
25 - 45 .....	612	323	289	137	107	33	11	1 113	1,82
45 - 65 .....	511	369	143	93	37	8	/	722	1,41
65 und mehr .....	178	156	22	19	/	/	/	205	1,15
Zusammen ...	1 325	862	463	256	149	42	16	2 077	1,57
<b>mit verwitweter Bezugsperson</b>									
unter 25 .....	/	/	/	/	/	/	/	/	/
25 - 45 .....	106	22	85	31	34	12	7	274	2,58
45 - 65 .....	1 055	721	334	232	75	20	7	1 528	1,45
65 und mehr .....	4 321	3 929	392	332	42	11	6	4 800	1,11
Zusammen ...	5 483	4 672	811	596	151	43	21	6 603	1,20
<b>mit geschiedener Bezugsperson</b>									
unter 25 .....	9	/	6	/	/	/	/	16	1,89
25 - 45 .....	1 330	522	808	389	279	105	36	2 742	2,06
45 - 65 .....	1 835	1 209	626	442	138	36	10	2 707	1,47
65 und mehr .....	581	518	64	56	6	/	/	654	1,13
Zusammen ...	3 755	2 252	1 503	891	424	141	47	6 120	1,63
<b>Insgesamt</b>									
unter 25 .....	1 728	1 213	515	376	105	29	6	2 424	1,40
25 - 45 .....	13 422	4 424	8 998	2 759	2 556	2 674	1 009	33 709	2,51
45 - 65 .....	13 282	3 388	9 895	5 385	2 393	1 529	588	30 606	2,30
65 und mehr .....	10 287	5 200	5 087	4 539	433	83	31	16 085	1,56
Insgesamt ...	38 720	14 225	24 495	13 060	5 487	4 315	1 633	82 824	2,14

\*) Ergebnis des Mikrozensus. - Bevölkerung in Privathaushalten.

**2 Privathaushalte**  
**2.2 Privathaushalte im April 2002 nach Haushaltsgröße, Altersgruppen und Familienstand der Bezugsperson\*)**  
**2.2.1 Insgesamt**

Haushalte mit ... Person(en)	Ins-gesamt	Davon im Alter von ... bis unter ... Jahren												
		unter 20	20 - 25	25 - 30	30 - 35	35 - 40	40 - 45	45 - 50	50 - 55	55 - 60	60 - 65	65 - 70	70 - 75	75 und mehr
1 000														
<b>mit lediger Bezugsperson</b>														
1 .....	6 439	150	1 045	1 105	1 065	832	555	377	269	204	239	178	150	270
2 .....	1 764	29	278	390	369	256	144	97	64	38	37	25	15	23
3 .....	449	5	47	80	112	100	53	28	10	5	/	/	/	/
4 .....	134	/	10	12	40	39	21	8	/	/	/	/	/	/
5 und mehr .....	37	/	/	/	10	10	7	/	/	/	/	/	/	/
Zusammen ...	8 823	186	1 382	1 589	1 596	1 238	780	512	348	248	279	204	166	295
<b>mit verheiratet zusammen lebender Bezugsperson</b>														
1 .....	x	x	x	x	x	x	x	x	x	x	x	x	x	x
2 .....	9 552	/	56	175	291	287	289	465	843	1 159	1 914	1 598	1 215	1 256
3 .....	4 314	/	48	197	464	564	566	633	657	426	381	200	111	68
4 .....	3 954	/	17	122	467	888	937	724	440	186	104	40	19	11
5 und mehr .....	1 513	/	/	31	145	351	397	287	165	70	40	13	6	/
Zusammen ...	19 333	/	124	524	1 367	2 090	2 189	2 109	2 105	1 842	2 439	1 852	1 351	1 338
<b>mit verheiratet getrennt lebender Bezugsperson</b>														
1 .....	862	/	13	39	79	100	106	103	95	85	86	54	38	65
2 .....	256	/	6	18	29	45	44	37	27	16	12	8	5	6
3 .....	149	/	/	9	27	39	32	19	12	/	/	/	/	/
4 .....	42	/	/	/	7	12	11	/	/	/	/	/	/	/
5 und mehr .....	16	/	/	/	/	/	/	/	/	/	/	/	/	/
Zusammen ...	1 325	/	22	70	146	199	197	166	138	106	101	63	45	71
<b>mit verwitweter Bezugsperson</b>														
1 .....	4 672	/	/	/	/	7	11	38	84	182	418	606	837	2 485
2 .....	596	/	/	/	/	7	19	35	48	60	89	98	88	147
3 .....	151	/	/	/	/	9	19	23	21	13	18	15	11	16
4 .....	43	/	/	/	/	/	7	6	6	/	/	/	/	/
5 und mehr .....	21	/	/	/	/	/	/	/	/	/	/	/	/	/
Zusammen ...	5 483	/	/	/	14	29	60	104	162	258	530	724	941	2 657
<b>mit geschiedener Bezugsperson</b>														
1 .....	2 252	/	/	26	90	169	238	269	305	305	329	204	132	182
2 .....	891	/	/	22	71	129	166	163	132	78	69	28	16	12
3 .....	424	/	/	12	52	101	114	74	41	15	9	/	/	/
4 .....	141	/	/	/	21	41	38	21	11	/	/	/	/	/
5 und mehr .....	47	/	/	/	6	16	13	6	/	/	/	/	/	/
Zusammen ...	3 755	/	8	66	239	456	569	533	492	402	409	236	150	195
<b>Insgesamt</b>														
1 .....	14 225	151	1 061	1 171	1 236	1 108	910	787	754	776	1 071	1 041	1 157	3 002
2 .....	13 060	31	345	606	766	725	663	798	1 115	1 351	2 122	1 757	1 339	1 443
3 .....	5 487	6	98	298	659	813	784	777	741	463	413	221	126	86
4 .....	4 315	/	27	141	536	983	1 014	762	462	194	110	44	23	16
5 und mehr .....	1 633	/	5	37	164	383	425	299	173	72	43	15	8	8
Insgesamt ...	38 720	191	1 537	2 253	3 361	4 013	3 795	3 423	3 245	2 856	3 758	3 079	2 653	4 555

\*) Ergebnis des Mikrozensus. - Bevölkerung in Privathaushalten.



**2 Privathaushalte**  
**2.2 Privathaushalte im April 2002 nach Haushaltsgröße, Altersgruppen und Familienstand der Bezugsperson\*)**  
**2.2.2 Mit männlicher Bezugsperson**

Haushalte mit ... Person(en)	Ins-gesamt	Davon im Alter von ... bis unter ... Jahren												
		unter 20	20 - 25	25 - 30	30 - 35	35 - 40	40 - 45	45 - 50	50 - 55	55 - 60	60 - 65	65 - 70	70 - 75	75 und mehr
1 000														
<b>mit lediger Bezugsperson</b>														
1 .....	3 738	60	515	652	704	574	379	247	169	128	142	87	44	36
2 .....	989	9	133	234	225	138	75	55	40	28	25	14	7	7
3 .....	256	/	23	46	65	58	29	17	7	/	/	/	/	/
4 .....	87	/	/	6	25	27	14	6	/	/	/	/	/	/
5 und mehr .....	22	/	/	/	5	6	5	/	/	/	/	/	/	/
Zusammen ...	5 093	72	677	940	1 025	803	502	326	219	160	169	103	52	44
<b>mit verheiratet zusammen lebender Bezugsperson</b>														
1 .....	x	x	x	x	x	x	x	x	x	x	x	x	x	x
2 .....	9 058	/	39	145	256	260	257	415	776	1 093	1 844	1 551	1 189	1 232
3 .....	4 039	/	39	171	417	519	521	590	625	411	372	196	109	67
4 .....	3 743	/	14	110	428	829	889	693	426	182	103	39	19	11
5 und mehr .....	1 444	/	/	28	136	330	377	278	161	69	39	13	6	/
Zusammen ...	18 285	/	95	453	1 238	1 938	2 044	1 976	1 989	1 755	2 358	1 800	1 323	1 314
<b>mit verheiratet getrennt lebender Bezugsperson</b>														
1 .....	537	/	5	23	52	77	76	69	59	54	48	28	19	26
2 .....	97	/	/	/	8	13	16	13	12	9	8	5	/	/
3 .....	35	/	/	/	/	6	7	8	/	/	/	/	/	/
4 .....	10	/	/	/	/	/	/	/	/	/	/	/	/	/
5 und mehr .....	/	/	/	/	/	/	/	/	/	/	/	/	/	/
Zusammen ...	683	/	7	29	65	98	103	93	77	66	59	34	22	30
<b>mit verwitweter Bezugsperson</b>														
1 .....	781	/	/	/	/	/	/	8	18	35	82	116	148	368
2 .....	160	/	/	/	/	/	/	7	9	17	24	28	27	40
3 .....	38	/	/	/	/	/	/	5	7	/	/	/	/	/
4 .....	9	/	/	/	/	/	/	/	/	/	/	/	/	/
5 und mehr .....	7	/	/	/	/	/	/	/	/	/	/	/	/	/
Zusammen ...	995	/	/	/	/	6	13	22	37	58	113	150	178	416
<b>mit geschiedener Bezugsperson</b>														
1 .....	1 060	/	/	13	61	118	161	156	148	133	129	75	37	28
2 .....	317	/	/	/	19	34	54	56	47	38	36	16	8	6
3 .....	118	/	/	/	10	19	30	23	17	9	/	/	/	/
4 .....	46	/	/	/	/	10	12	9	6	/	/	/	/	/
5 und mehr .....	17	/	/	/	/	/	/	/	/	/	/	/	/	/
Zusammen ...	1 558	/	/	21	95	185	261	248	220	183	170	92	47	34
<b>Zusammen</b>														
1 .....	6 117	61	522	689	818	770	621	480	393	350	401	306	247	458
2 .....	10 622	10	174	386	508	448	405	546	884	1 186	1 938	1 615	1 234	1 289
3 .....	4 486	/	63	221	497	602	590	644	661	430	385	204	114	73
4 .....	3 896	/	19	118	459	869	919	710	437	185	105	41	20	12
5 und mehr .....	1 492	/	/	30	143	341	388	285	165	70	40	13	7	5
Zusammen ...	26 613	74	780	1 444	2 426	3 030	2 923	2 665	2 541	2 221	2 869	2 178	1 623	1 837

\*) Ergebnis des Mikrozensus. - Bevölkerung in Privathaushalten.

## 2 Privathaushalte

### 2.2 Privathaushalte im April 2002 nach Haushaltsgröße, Altersgruppen und Familienstand der Bezugsperson\*)

#### 2.2.3 Mit weiblicher Bezugsperson

Haushalte mit ... Person(en)	Ins-gesamt	Davon im Alter von ... bis unter ... Jahren												
		unter 20	20 - 25	25 - 30	30 - 35	35 - 40	40 - 45	45 - 50	50 - 55	55 - 60	60 - 65	65 - 70	70 - 75	75 und mehr
1 000														
<b>mit lediger Bezugsperson</b>														
1 .....	2 701	90	530	453	361	259	175	130	100	76	97	91	106	234
2 .....	775	20	145	156	145	118	69	42	24	11	12	10	8	15
3 .....	192	/	23	33	47	42	24	11	/	/	/	/	/	/
4 .....	48	/	6	5	14	12	7	/	/	/	/	/	/	/
5 und mehr .....	15	/	/	/	/	/	/	/	/	/	/	/	/	/
Zusammen ...	3 730	114	704	649	571	435	278	186	129	88	110	102	115	251
<b>mit verheiratet zusammen lebender Bezugsperson</b>														
1 .....	x	x	x	x	x	x	x	x	x	x	x	x	x	x
2 .....	493	/	18	30	35	27	33	50	67	66	70	47	26	24
3 .....	274	/	9	25	47	45	45	42	32	15	8	/	/	/
4 .....	211	/	/	12	39	59	47	31	14	/	/	/	/	/
5 und mehr .....	69	/	/	/	8	22	20	9	/	/	/	/	/	/
Zusammen ...	1 048	/	29	71	129	152	145	133	116	86	81	52	27	24
<b>mit verheiratet getrennt lebender Bezugsperson</b>														
1 .....	325	/	7	15	26	23	30	33	36	31	37	26	19	38
2 .....	160	/	5	14	22	32	28	24	16	7	/	/	/	/
3 .....	114	/	/	8	24	33	25	12	7	/	/	/	/	/
4 .....	32	/	/	/	6	10	9	/	/	/	/	/	/	/
5 und mehr .....	12	/	/	/	/	/	/	/	/	/	/	/	/	/
Zusammen ...	643	/	16	41	80	101	94	72	62	41	42	29	22	41
<b>mit verwitweter Bezugsperson</b>														
1 .....	3 891	/	/	/	/	/	8	30	66	147	335	490	690	2 118
2 .....	436	/	/	/	/	6	15	28	39	42	65	70	61	107
3 .....	113	/	/	/	/	9	16	18	14	8	13	10	8	12
4 .....	34	/	/	/	/	/	6	/	/	/	/	/	/	/
5 und mehr .....	14	/	/	/	/	/	/	/	/	/	/	/	/	/
Zusammen ...	4 488	/	/	/	10	23	47	82	126	201	418	574	762	2 241
<b>mit geschiedener Bezugsperson</b>														
1 .....	1 191	/	/	12	29	51	76	113	158	172	201	129	95	153
2 .....	574	/	/	19	53	95	113	108	85	40	33	12	8	6
3 .....	307	/	/	10	42	82	84	50	24	6	/	/	/	/
4 .....	95	/	/	/	16	31	26	12	/	/	/	/	/	/
5 und mehr .....	30	/	/	/	/	11	8	/	/	/	/	/	/	/
Zusammen ...	2 197	/	7	45	145	271	307	285	271	219	239	144	104	160
<b>Zusammen</b>														
1 .....	8 108	91	540	481	418	337	289	306	360	426	670	735	910	2 544
2 .....	2 438	21	171	220	257	277	258	252	231	165	184	143	105	154
3 .....	1 000	/	36	77	163	211	194	133	80	32	28	17	12	14
4 .....	419	/	9	23	77	114	95	52	25	9	5	/	/	/
5 und mehr .....	141	/	/	7	20	42	36	14	8	/	/	/	/	/
Zusammen ...	12 106	116	757	809	935	982	872	758	704	635	889	900	1 030	2 718

\*) Ergebnis des Mikrozensus. - Bevölkerung in Privathaushalten.

**2 Privathaushalte**  
**2.3 Privathaushalte im April 2002 nach Altersgruppen und Staatsangehörigkeit**  
**der Bezugsperson sowie nach Haushaltsgröße\*)**

Alter der Bezugsperson von ... bis unter ... Jahren	Insgesamt	Ein- personen- haushalte	Mehrpersonenhaushalte					Haushaltsmitglieder		
			zu- sammen	davon mit ... Personen				insgesamt	je Haushalt	
				2	3	4	5 und mehr			
1 000								Anzahl		
<b>mit deutscher Bezugsperson</b>										
Männer										
unter 25 .....	743	520	223	157	51	13	/	1 050	1,41	
25 - 45 .....	8 719	2 613	6 106	1 594	1 719	2 086	707	23 063	2,65	
45 - 65 .....	9 531	1 500	8 030	4 314	1 936	1 311	469	23 676	2,48	
65 und mehr .....	5 489	977	4 512	4 050	373	67	22	10 588	1,93	
Zusammen ...	24 482	5 610	18 872	10 115	4 079	3 477	1 201	58 377	2,38	
Frauen										
unter 25 .....	796	574	222	178	35	8	/	1 074	1,35	
25 - 45 .....	3 318	1 417	1 901	942	588	279	92	6 665	2,01	
45 - 65 .....	2 819	1 677	1 142	786	253	81	23	4 450	1,58	
65 und mehr .....	4 588	4 135	452	396	42	10	5	5 118	1,12	
Zusammen ...	11 521	7 803	3 718	2 302	918	377	121	17 307	1,50	
Zusammen										
unter 25 .....	1 539	1 093	446	335	86	21	/	2 124	1,38	
25 - 45 .....	12 037	4 030	8 007	2 536	2 307	2 365	799	29 728	2,47	
45 - 65 .....	12 350	3 177	9 173	5 100	2 189	1 392	492	28 125	2,28	
65 und mehr .....	10 077	5 113	4 964	4 445	415	77	27	15 706	1,56	
Zusammen ...	36 002	13 413	22 589	12 417	4 997	3 854	1 321	75 684	2,10	
<b>mit ausländischer Bezugsperson</b>										
Männer										
unter 25 .....	112	63	49	26	14	7	/	196	1,75	
25 - 45 .....	1 105	286	819	153	192	279	195	3 360	3,04	
45 - 65 .....	766	125	641	239	183	127	91	2 172	2,84	
65 und mehr .....	149	34	115	88	18	6	/	308	2,07	
Zusammen ...	2 132	507	1 625	507	407	419	292	6 035	2,83	
Frauen										
unter 25 .....	77	57	20	15	/	/	/	105	1,36	
25 - 45 .....	280	108	172	70	57	31	14	621	2,22	
45 - 65 .....	167	86	81	45	21	10	/	309	1,85	
65 und mehr .....	61	54	7	6	/	/	/	71	1,16	
Zusammen ...	585	305	281	136	82	42	20	1 105	1,89	
Zusammen										
unter 25 .....	189	119	70	41	19	7	/	300	1,59	
25 - 45 .....	1 386	394	991	223	249	310	209	3 981	2,87	
45 - 65 .....	933	211	722	285	204	137	96	2 480	2,66	
65 und mehr .....	210	88	123	94	18	6	/	379	1,80	
Zusammen ...	2 717	812	1 905	643	490	461	312	7 140	2,63	
<b>Insgesamt</b>										
Männer										
unter 25 .....	855	582	273	184	65	20	/	1 246	1,46	
25 - 45 .....	9 824	2 899	6 925	1 747	1 910	2 365	903	26 423	2,69	
45 - 65 .....	10 296	1 625	8 671	4 554	2 120	1 438	560	25 847	2,51	
65 und mehr .....	5 638	1 011	4 627	4 137	391	73	26	10 896	1,93	
Zusammen ...	26 613	6 117	20 496	10 622	4 486	3 896	1 492	64 412	2,42	
Frauen										
unter 25 .....	873	631	243	193	39	9	/	1 179	1,35	
25 - 45 .....	3 598	1 525	2 073	1 012	645	309	106	7 286	2,02	
45 - 65 .....	2 986	1 762	1 224	832	273	91	28	4 759	1,59	
65 und mehr .....	4 649	4 189	459	402	43	10	6	5 189	1,12	
Zusammen ...	12 106	8 108	3 998	2 438	1 000	419	141	18 412	1,52	
Insgesamt										
unter 25 .....	1 728	1 213	515	376	105	29	6	2 424	1,40	
25 - 45 .....	13 422	4 424	8 998	2 759	2 556	2 674	1 009	33 709	2,51	
45 - 65 .....	13 282	3 388	9 895	5 385	2 393	1 529	588	30 606	2,30	
65 und mehr .....	10 287	5 200	5 087	4 539	433	83	31	16 085	1,56	
Insgesamt ...	38 720	14 225	24 495	13 060	5 487	4 315	1 633	82 824	2,14	

\*) Ergebnis des Mikrozensus. - Bevölkerung in Privathaushalten.

## 2 Privathaushalte

### 2.4 Privathaushalte im April 2002 nach Ländern und Familienstand der Bezugsperson\*)

Land Gebietsstand	Insgesamt	ledig	verheiratet zusammen lebend	verheiratet getrennt lebend	verwitwet	geschieden
1 000						
<b>Männer</b>						
Baden-Württemberg .....	3 442	628	2 429	95	113	177
Bayern .....	3 942	732	2 756	107	140	207
Berlin .....	1 081	361	522	52	40	106
Berlin-West .....	667	213	333	34	25	62
Berlin-Ost .....	414	148	189	19	15	43
Brandenburg .....	829	149	569	19	32	60
Bremen .....	214	62	121	/	10	17
Hamburg .....	567	181	308	20	18	40
Hessen .....	1 985	375	1 373	54	68	115
Mecklenburg-Vorpommern .....	527	108	346	12	22	40
Niedersachsen .....	2 638	490	1 847	57	102	142
Nordrhein-Westfalen .....	5 864	1 040	4 135	149	223	317
Rheinland-Pfalz .....	1 336	211	968	30	53	74
Saarland .....	360	56	255	9	14	25
Sachsen .....	1 413	266	969	26	60	91
Sachsen-Anhalt .....	802	135	566	14	37	52
Schleswig-Holstein .....	876	179	593	19	34	51
Thüringen .....	740	122	529	14	30	44
Deutschland .....	26 613	5 093	18 285	683	995	1 558
Nachrichtlich:						
Früheres Bundesgebiet .....	21 889	4 165	15 117	578	800	1 228
Neue Länder und Berlin-Ost .....	4 725	928	3 168	104	195	330
<b>Frauen</b>						
Baden-Württemberg .....	1 397	464	75	75	535	249
Bayern .....	1 690	554	159	88	602	287
Berlin .....	778	286	104	51	173	165
Berlin-West .....	484	167	64	34	118	102
Berlin-Ost .....	295	120	40	17	55	63
Brandenburg .....	355	95	29	19	129	83
Bremen .....	142	50	12	8	47	26
Hamburg .....	356	148	36	17	88	66
Hessen .....	856	264	73	49	313	157
Mecklenburg-Vorpommern .....	303	89	49	11	97	57
Niedersachsen .....	1 045	321	57	61	427	180
Nordrhein-Westfalen .....	2 553	752	195	146	1 020	439
Rheinland-Pfalz .....	516	145	20	31	230	91
Saarland .....	154	36	6	9	74	29
Sachsen .....	720	201	66	29	288	136
Sachsen-Anhalt .....	407	101	48	14	160	84
Schleswig-Holstein .....	464	127	75	23	161	78
Thüringen .....	370	97	45	12	145	71
Deutschland .....	12 106	3 730	1 048	643	4 488	2 197
Nachrichtlich:						
Früheres Bundesgebiet .....	9 657	3 028	771	541	3 615	1 703
Neue Länder und Berlin-Ost .....	2 449	702	276	102	874	494
<b>Insgesamt</b>						
Baden-Württemberg .....	4 839	1 091	2 504	171	648	425
Bayern .....	5 632	1 286	2 914	196	742	494
Berlin .....	1 859	647	626	103	213	271
Berlin-West .....	1 151	379	397	67	143	164
Berlin-Ost .....	709	268	229	36	70	107
Brandenburg .....	1 184	243	599	39	161	143
Bremen .....	356	111	132	13	57	43
Hamburg .....	922	330	344	37	106	107
Hessen .....	2 840	639	1 447	102	381	272
Mecklenburg-Vorpommern .....	830	197	395	23	118	97
Niedersachsen .....	3 684	811	1 904	118	529	322
Nordrhein-Westfalen .....	8 416	1 792	4 330	295	1 243	756
Rheinland-Pfalz .....	1 853	357	988	61	283	164
Saarland .....	514	92	261	18	88	55
Sachsen .....	2 133	468	1 035	55	348	227
Sachsen-Anhalt .....	1 209	235	613	27	197	136
Schleswig-Holstein .....	1 340	306	668	42	195	129
Thüringen .....	1 109	219	574	26	175	115
Deutschland .....	38 720	8 823	19 333	1 325	5 483	3 755
Nachrichtlich:						
Früheres Bundesgebiet .....	31 546	7 194	15 888	1 119	4 414	2 931
Neue Länder und Berlin-Ost .....	7 174	1 630	3 444	207	1 069	824

\*) Ergebnis des Mikrozensus. - Bevölkerung in Privathaushalten.

## 2 Privathaushalte

### 2.5 Privathaushalte im April 2002 nach Zahl der Kinder, Haushaltsgröße, Ländern und Regierungsbezirken\*)

Haushalte Zahl aller ledigen Kinder im Haushalt	Ins- gesamt	Ein- person- haushalte	Mehrpersonenhaushalte mit ... Personen						Durch- schnittliche Haushalts- größe	Anzahl
			zu- sammen	2	3	4	5 und mehr			
							Haushalte	Personen		
1 000										
<b>08 Baden-Württemberg</b>										
Haushalte zusammen .....	4 839	1 751	3 088	1 526	672	629	261	1 399	2,22	
Haushalte ohne Kinder .....	3 134	1 751	1 383	1 347	29	/	/	7	1,45	
Haushalte mit Kindern .....	1 705	x	1 705	178	643	624	260	1 392	3,62	
mit 1 Kind .....	767	x	767	178	571	15	/	15	2,80	
2 Kindern .....	681	x	681	x	72	593	16	81	3,92	
3 Kindern .....	197	x	197	x	x	16	181	913	4,96	
4 und mehr Kindern .....	60	x	60	x	x	x	60	383	6,35	
Kinder zusammen .....	2 981	x	2 981	178	715	1 248	840	x	x	
Durchschnittliche Zahl der Kinder je Haushalt mit Kindern .....	1,75	x	1,75	1,00	1,11	2,00	3,23	x	x	
<b>081 Reg.- Bez. Stuttgart</b>										
Haushalte zusammen .....	1 795	633	1 162	578	248	237	99	527	2,23	
Haushalte ohne Kinder .....	1 161	633	528	516	9	/	/	/	1,47	
Haushalte mit Kindern .....	634	x	634	62	238	235	98	523	3,63	
mit 1 Kind .....	281	x	281	62	213	/	/	6	2,80	
2 Kindern .....	259	x	259	x	26	227	7	38	3,93	
3 Kindern .....	72	x	72	x	x	/	68	345	4,99	
4 und mehr Kindern .....	22	x	22	x	x	x	22	135	6,26	
Kinder zusammen .....	1 108	x	1 108	62	264	469	313	x	x	
Durchschnittliche Zahl der Kinder je Haushalt mit Kindern .....	1,75	x	1,75	1,00	1,11	2,00	3,19	x	x	
<b>082 Reg.- Bez. Karlsruhe</b>										
Haushalte zusammen .....	1 275	483	792	401	178	157	56	296	2,15	
Haushalte ohne Kinder .....	848	483	364	354	9	/	/	/	1,44	
Haushalte mit Kindern .....	427	x	427	47	169	156	55	295	3,56	
mit 1 Kind .....	202	x	202	47	151	/	/	/	2,79	
2 Kindern .....	169	x	169	x	18	148	/	17	3,92	
3 Kindern .....	45	x	45	x	x	/	41	205	4,93	
4 und mehr Kindern .....	11	x	11	x	x	x	11	71	6,40	
Kinder zusammen .....	724	x	724	47	187	313	177	x	x	
Durchschnittliche Zahl der Kinder je Haushalt mit Kindern .....	1,70	x	1,70	1,00	1,11	2,01	3,22	x	x	
<b>083 Reg. - Bez. Freiburg</b>										
Haushalte zusammen .....	992	373	620	306	136	124	54	297	2,20	
Haushalte ohne Kinder .....	647	373	274	268	6	/	/	/	1,44	
Haushalte mit Kindern .....	346	x	346	38	130	123	54	296	3,63	
mit 1 Kind .....	157	x	157	38	115	/	/	/	2,79	
2 Kindern .....	134	x	134	x	15	116	/	14	3,91	
3 Kindern .....	39	x	39	x	x	/	36	180	4,95	
4 und mehr Kindern .....	15	x	15	x	x	x	15	98	6,48	
Kinder zusammen .....	611	x	611	38	145	247	181	x	x	
Durchschnittliche Zahl der Kinder je Haushalt mit Kindern .....	1,77	x	1,77	1,00	1,12	2,01	3,35	x	x	
<b>084 Reg. - Bez. Tübingen</b>										
Haushalte zusammen .....	777	262	515	241	111	110	52	279	2,31	
Haushalte ohne Kinder .....	479	262	217	210	6	/	/	/	1,47	
Haushalte mit Kindern .....	298	x	298	31	105	109	52	279	3,67	
mit 1 Kind .....	127	x	127	31	92	/	/	/	2,79	
2 Kindern .....	118	x	118	x	13	102	/	13	3,91	
3 Kindern .....	40	x	40	x	x	/	36	184	4,95	
4 und mehr Kindern .....	13	x	13	x	x	x	13	79	6,29	
Kinder zusammen .....	537	x	537	31	118	219	169	x	x	
Durchschnittliche Zahl der Kinder je Haushalt mit Kindern .....	1,80	x	1,80	1,00	1,12	2,01	3,25	x	x	
<b>09 Bayern</b>										
Haushalte zusammen .....	5 632	2 004	3 628	1 825	801	700	301	1 610	2,21	
Haushalte ohne Kinder .....	3 655	2 004	1 651	1 606	40	5	/	/	1,47	
Haushalte mit Kindern .....	1 976	x	1 976	220	761	695	301	1 608	3,60	
mit 1 Kind .....	933	x	933	220	681	26	7	33	2,81	
2 Kindern .....	766	x	766	x	80	653	32	166	3,94	
3 Kindern .....	214	x	214	x	x	16	198	1 002	4,98	
4 und mehr Kindern .....	64	x	64	x	x	x	64	407	6,36	
Kinder zusammen .....	3 382	x	3 382	220	841	1 380	942	x	x	
Durchschnittliche Zahl der Kinder je Haushalt mit Kindern .....	1,71	x	1,71	1,00	1,11	1,99	3,13	x	x	

## 2 Privathaushalte

### 2.5 Privathaushalte im April 2002 nach Zahl der Kinder, Haushaltsgröße, Ländern und Regierungsbezirken\*)

Haushalte Zahl aller ledigen Kinder im Haushalt	Ins- gesamt	Ein- personen- haushalte	Mehrpersonenhaushalte mit ... Personen					Durch- schnittliche Haushalts- größe		Anzahl
			zu- sammen	2	3	4	5 und mehr			
							Haushalte	Personen		
1 000										
<b>091 Reg. - Bez. Oberbayern</b>										
Haushalte zusammen .....	1 996	791	1 205	639	257	218	91	493	2,11	
Haushalte ohne Kinder .....	1 373	791	582	568	13	/	/	/	1,44	
Haushalte mit Kindern .....	623	x	623	71	244	216	91	492	3,58	
mit 1 Kind .....	298	x	298	71	217	7	/	11	2,80	
2 Kindern .....	241	x	241	x	27	203	11	58	3,94	
3 Kindern .....	64	x	64	x	x	6	57	291	4,97	
4 und mehr Kindern .....	21	x	21	x	x	x	21	133	6,45	
Kinder zusammen .....	1 061	x	1 061	71	271	432	286	x	x	
Durchschnittliche Zahl der Kinder je Haushalt mit Kindern .....	1,70	x	1,70	1,00	1,11	2,00	3,14	x	x	
<b>092 Reg. - Bez. Niederbayern</b>										
Haushalte zusammen .....	503	153	350	158	88	70	34	185	2,38	
Haushalte ohne Kinder .....	296	153	143	138	/	/	/	/	1,50	
Haushalte mit Kindern .....	207	x	207	20	83	70	34	185	3,63	
mit 1 Kind .....	99	x	99	20	75	/	/	/	2,84	
2 Kindern .....	78	x	78	x	8	65	/	22	3,95	
3 Kindern .....	24	x	24	x	x	/	23	115	5,00	
4 und mehr Kindern .....	7	x	7	x	x	x	7	47	6,59	
Kinder zusammen .....	357	x	357	20	92	137	108	x	x	
Durchschnittliche Zahl der Kinder je Haushalt mit Kindern .....	1,72	x	1,72	1,00	1,11	1,96	3,18	x	x	
<b>093 Reg. - Bez. Oberpfalz</b>										
Haushalte zusammen .....	476	157	319	148	72	69	30	159	2,32	
Haushalte ohne Kinder .....	288	157	131	127	/	/	/	/	1,47	
Haushalte mit Kindern .....	188	x	188	21	68	69	30	159	3,62	
mit 1 Kind .....	85	x	85	21	62	/	/	/	2,78	
2 Kindern .....	74	x	74	x	6	66	/	12	3,95	
3 Kindern .....	23	x	23	x	x	/	21	106	4,95	
4 und mehr Kindern .....	6	x	6	x	x	x	6	38	6,25	
Kinder zusammen .....	327	x	327	21	74	137	95	x	x	
Durchschnittliche Zahl der Kinder je Haushalt mit Kindern .....	1,74	x	1,74	1,00	1,09	1,99	3,17	x	x	
<b>094 Reg. - Bez. Oberfranken</b>										
Haushalte zusammen .....	485	149	336	166	78	66	26	137	2,31	
Haushalte ohne Kinder .....	297	149	149	144	/	/	/	/	1,51	
Haushalte mit Kindern .....	188	x	188	21	74	66	26	137	3,56	
mit 1 Kind .....	93	x	93	21	67	/	/	5	2,82	
2 Kindern .....	72	x	72	x	7	62	/	13	3,94	
3 Kindern .....	17	x	17	x	x	/	16	82	5,02	
4 und mehr Kindern .....	6	x	6	x	x	x	6	37	6,17	
Kinder zusammen .....	314	x	314	21	82	131	80	x	x	
Durchschnittliche Zahl der Kinder je Haushalt mit Kindern .....	1,67	x	1,67	1,00	1,11	1,98	3,08	x	x	
<b>095 Reg. - Bez. Mittelfranken</b>										
Haushalte zusammen .....	786	285	502	260	113	92	36	194	2,17	
Haushalte ohne Kinder .....	520	285	236	229	5	/	/	/	1,47	
Haushalte mit Kindern .....	266	x	266	30	108	91	36	193	3,55	
mit 1 Kind .....	131	x	131	30	96	/	/	8	2,81	
2 Kindern .....	103	x	103	x	13	86	/	23	3,93	
3 Kindern .....	24	x	24	x	x	/	22	113	4,99	
4 und mehr Kindern .....	8	x	8	x	x	x	8	49	6,32	
Kinder zusammen .....	443	x	443	30	121	181	111	x	x	
Durchschnittliche Zahl der Kinder je Haushalt mit Kindern .....	1,67	x	1,67	1,00	1,12	1,99	3,08	x	x	
<b>096 Reg. - Bez. Unterfranken</b>										
Haushalte zusammen .....	589	193	396	194	89	78	36	187	2,28	
Haushalte ohne Kinder .....	367	193	174	169	/	/	/	/	1,49	
Haushalte mit Kindern .....	222	x	222	25	84	77	36	187	3,60	
mit 1 Kind .....	105	x	105	25	75	/	/	/	2,81	
2 Kindern .....	84	x	84	x	9	72	/	14	3,94	
3 Kindern .....	28	x	28	x	x	/	26	132	4,99	
4 und mehr Kindern .....	6	x	6	x	x	x	6	37	6,26	
Kinder zusammen .....	380	x	380	25	92	152	110	x	x	
Durchschnittliche Zahl der Kinder je Haushalt mit Kindern .....	1,71	x	1,71	1,00	1,10	1,97	3,06	x	x	

## 2 Privathaushalte

### 2.5 Privathaushalte im April 2002 nach Zahl der Kinder, Haushaltsgröße, Ländern und Regierungsbezirken\*)

Haushalte Zahl aller ledigen Kinder im Haushalt	Ins- gesamt	Ein- person- haushalte	Mehrpersonenhaushalte mit ... Personen						Durch- schnittliche Haushalts- größe	Anzahl
			zu- sammen	2	3	4	5 und mehr			
							Haushalte	Personen		
1 000										
<b>097 Reg. - Bez. Schwaben</b>										
Haushalte zusammen .....	796	277	519	261	103	107	48	254	2,25	
Haushalte ohne Kinder .....	513	277	236	230	/	/	/	/	1,47	
Haushalte mit Kindern .....	283	x	283	30	99	106	48	254	3,66	
mit 1 Kind .....	124	x	124	30	89	/	/	/	2,79	
2 Kindern .....	114	x	114	x	10	99	/	25	3,96	
3 Kindern .....	35	x	35	x	x	/	32	163	4,97	
4 und mehr Kindern .....	10	x	10	x	x	x	10	65	6,29	
Kinder zusammen .....	499	x	499	30	109	209	151	x	x	
Durchschnittliche Zahl der Kinder je Haushalt mit Kindern .....	1,76	x	1,76	1,00	1,10	1,97	3,15	x	x	
<b>11 Berlin</b>										
Haushalte zusammen .....	1 859	913	947	576	201	126	43	233	1,83	
Haushalte ohne Kinder .....	1 396	913	483	475	8	/	/	/	1,35	
Haushalte mit Kindern .....	463	x	463	101	194	126	43	233	3,28	
mit 1 Kind .....	265	x	265	101	161	/	/	/	2,63	
2 Kindern .....	154	x	154	x	33	118	/	14	3,81	
3 Kindern .....	32	x	32	x	x	5	26	133	4,87	
4 und mehr Kindern .....	13	x	13	x	x	x	13	82	6,41	
Kinder zusammen .....	725	x	725	101	226	254	143	x	x	
Durchschnittliche Zahl der Kinder je Haushalt mit Kindern .....	1,57	x	1,57	1,00	1,16	2,02	3,33	x	x	
<b>12 Brandenburg</b>										
Haushalte zusammen .....	1 184	369	815	430	222	132	31	164	2,18	
Haushalte ohne Kinder .....	744	369	375	364	10	/	/	/	1,52	
Haushalte mit Kindern .....	440	x	440	66	211	131	31	164	3,31	
mit 1 Kind .....	263	x	263	66	189	7	/	/	2,78	
2 Kindern .....	149	x	149	x	22	121	6	32	3,90	
3 Kindern .....	24	x	24	x	x	/	21	104	4,92	
4 und mehr Kindern .....	/	x	/	x	x	x	/	26 /	/	
Kinder zusammen .....	652	x	652	66	234	260	93	x	x	
Durchschnittliche Zahl der Kinder je Haushalt mit Kindern .....	1,48	x	1,48	1,00	1,11	1,98	3,00	x	x	
<b>04 Bremen</b>										
Haushalte zusammen .....	356	175	181	109	38	24	10	58	1,86	
Haushalte ohne Kinder .....	270	175	95	94	/	x	/	/	1,36	
Haushalte mit Kindern .....	86	x	86	15	37	24	10	58	3,43	
mit 1 Kind .....	47	x	47	15	31	/	/	/	2,69	
2 Kindern .....	28	x	28	x	6	22	/	/	3,82	
3 Kindern .....	7	x	7	x	x	/	5	26	4,73	
4 und mehr Kindern .....	/	x	/	x	x	x	/	28	/	
Kinder zusammen .....	145	x	145	15	43	50	37	x	x	
Durchschnittliche Zahl der Kinder je Haushalt mit Kindern .....	1,69	x	1,69	1,00	1,16	2,08	3,70	x	x	
<b>02 Hamburg</b>										
Haushalte zusammen .....	922	443	479	293	91	69	27	141	1,86	
Haushalte ohne Kinder .....	703	443	260	255	/	/	/	/	1,38	
Haushalte mit Kindern .....	219	x	219	38	87	68	27	141	3,42	
mit 1 Kind .....	115	x	115	38	74	/	/	/	2,70	
2 Kindern .....	78	x	78	x	13	64	/	10	3,87	
3 Kindern .....	21	x	21	x	x	/	18	92	4,89	
4 und mehr Kindern .....	6	x	6	x	x	x	6	36	6,27	
Kinder zusammen .....	359	x	359	38	99	137	84	x	x	
Durchschnittliche Zahl der Kinder je Haushalt mit Kindern .....	1,64	x	1,64	1,00	1,14	2,01	3,11	x	x	
<b>06 Hessen</b>										
Haushalte zusammen .....	2 840	1 012	1 828	980	406	329	114	610	2,15	
Haushalte ohne Kinder .....	1 907	1 012	895	870	22	/	/	/	1,48	
Haushalte mit Kindern .....	933	x	933	110	383	326	113	608	3,52	
mit 1 Kind .....	468	x	468	110	343	13	/	11	2,80	
2 Kindern .....	357	x	357	x	41	304	13	66	3,93	
3 Kindern .....	84	x	84	x	x	10	74	372	4,91	
4 und mehr Kindern .....	25	x	25	x	x	x	25	159	6,47	
Kinder zusammen .....	1 544	x	1 544	110	424	649	360	x	x	
Durchschnittliche Zahl der Kinder je Haushalt mit Kindern .....	1,65	x	1,65	1,00	1,11	1,99	3,19	x	x	

## 2 Privathaushalte

### 2.5 Privathaushalte im April 2002 nach Zahl der Kinder, Haushaltsgröße, Ländern und Regierungsbezirken\*)

Haushalte Zahl aller ledigen Kinder im Haushalt	Ins- gesamt	Ein- person- haushalte	Mehrpersonenhaushalte mit ... Personen						Durch- schnittliche Haushalts- größe	Anzahl
			zu- sammen	2	3	4	5 und mehr			
							Haushalte	Personen		
1 000										
<b>064 Reg. - Bez. Darmstadt</b>										
Haushalte zusammen .....	1 805	675	1 129	626	243	196	64	343	2,10	
Haushalte ohne Kinder .....	1 243	675	567	555	11	/	/	/	1,47	
Haushalte mit Kindern .....	562	x	562	71	232	195	64	343	3,49	
mit 1 Kind .....	287	x	287	71	208	7	/	/	2,78	
2 Kindern .....	213	x	213	x	24	182	7	34	3,92	
3 Kindern .....	47	x	47	x	x	6	41	206	4,90	
4 und mehr Kindern .....	15	x	15	x	x	x	15	98	6,49	
Kinder zusammen .....	922	x	922	71	257	389	205	x	x	
Durchschnittliche Zahl der Kinder je Haushalt mit Kindern .....	1,64	x	1,64	1,00	1,11	1,99	3,20	x	x	
<b>065 Reg.- Bez. Gießen</b>										
Haushalte zusammen .....	477	160	317	160	73	60	23	123	2,23	
Haushalte ohne Kinder .....	309	160	149	143	/	/	/	/	1,50	
Haushalte mit Kindern .....	168	x	168	18	68	59	22	122	3,57	
mit 1 Kind .....	82	x	82	18	61	/	/	/	2,83	
2 Kindern .....	64	x	64	x	7	55	/	10	3,93	
3 Kindern .....	17	x	17	x	x	/	15	74	4,92	
4 und mehr Kindern .....	5	x	5	x	x	x	5	34	6,64	
Kinder zusammen .....	284	x	284	18	75	118	72	x	x	
Durchschnittliche Zahl der Kinder je Haushalt mit Kindern .....	1,69	x	1,69	1,00	1,10	2,00	3,27	x	x	
<b>066 Reg.- Bez. Kassel</b>										
Haushalte zusammen .....	559	176	383	194	89	72	27	144	2,26	
Haushalte ohne Kinder .....	355	176	179	172	7	/	/	/	1,53	
Haushalte mit Kindern .....	203	x	203	22	82	72	27	144	3,55	
mit 1 Kind .....	99	x	99	22	73	/	/	/	2,82	
2 Kindern .....	80	x	80	x	9	67	/	21	3,95	
3 Kindern .....	20	x	20	x	x	/	18	92	4,95	
4 und mehr Kindern .....	/	x	/	x	x	x	/	27	/	
Kinder zusammen .....	338	x	338	22	92	142	82	x	x	
Durchschnittliche Zahl der Kinder je Haushalt mit Kindern .....	1,67	x	1,67	1,00	1,12	1,97	3,04	x	x	
<b>13 Mecklenburg-Vorpommern</b>										
Haushalte zusammen .....	830	291	538	293	136	85	25	136	2,12	
Haushalte ohne Kinder .....	548	291	256	249	6	/	/	/	1,48	
Haushalte mit Kindern .....	282	x	282	44	130	84	25	136	3,35	
mit 1 Kind .....	162	x	162	44	115	/	/	/	2,75	
2 Kindern .....	96	x	96	x	15	79	/	11	3,87	
3 Kindern .....	19	x	19	x	x	/	17	88	4,92	
4 und mehr Kindern .....	5	x	5	x	x	x	5	36	6,54	
Kinder zusammen .....	436	x	436	44	144	167	82	x	x	
Durchschnittliche Zahl der Kinder je Haushalt mit Kindern .....	1,55	x	1,55	1,00	1,11	1,99	3,28	x	x	
<b>03 Niedersachsen</b>										
Haushalte zusammen .....	3 684	1 333	2 350	1 258	498	420	174	949	2,16	
Haushalte ohne Kinder .....	2 499	1 333	1 166	1 134	27	/	/	/	1,48	
Haushalte mit Kindern .....	1 185	x	1 185	124	472	416	173	945	3,61	
mit 1 Kind .....	561	x	561	124	419	15	/	17	2,82	
2 Kindern .....	455	x	455	x	52	388	15	78	3,93	
3 Kindern .....	124	x	124	x	x	13	111	563	4,95	
4 und mehr Kindern .....	44	x	44	x	x	x	44	287	6,53	
Kinder zusammen .....	2 045	x	2 045	124	524	831	566	x	x	
Durchschnittliche Zahl der Kinder je Haushalt mit Kindern .....	1,73	x	1,73	1,00	1,11	2,00	3,27	x	x	
<b>031 Reg. - Bez. Braunschweig</b>										
Haushalte zusammen .....	818	322	496	283	104	81	29	158	2,05	
Haushalte ohne Kinder .....	581	322	259	254	/	/	/	/	1,46	
Haushalte mit Kindern .....	237	x	237	29	100	80	29	156	3,51	
mit 1 Kind .....	122	x	122	29	90	/	/	/	2,79	
2 Kindern .....	86	x	86	x	9	75	/	7	3,91	
3 Kindern .....	22	x	22	x	x	/	20	101	4,92	
4 und mehr Kindern .....	7	x	7	x	x	x	7	47	6,57	
Kinder zusammen .....	394	x	394	29	109	160	96	x	x	
Durchschnittliche Zahl der Kinder je Haushalt mit Kindern .....	1,66	x	1,66	1,00	1,09	2,00	3,31	x	x	



## 2 Privathaushalte

### 2.5 Privathaushalte im April 2002 nach Zahl der Kinder, Haushaltsgröße, Ländern und Regierungsbezirken\*)

Haushalte Zahl aller ledigen Kinder im Haushalt	Ins- gesamt	Ein- personen- haushalte	Mehrpersonenhaushalte mit ... Personen					Durch- schnittliche Haushalts- größe		Anzahl
			zu- sammen	2	3	4	5 und mehr			
							Haushalte	Personen		
1 000										
<b>032 Reg. - Bez. Hannover</b>										
Haushalte zusammen .....	1 042	412	630	346	138	110	36	197	2,07	
Haushalte ohne Kinder .....	729	412	317	310	6	/	/	/	1,45	
Haushalte mit Kindern .....	313	x	313	36	131	109	36	197	3,52	
mit 1 Kind .....	155	x	155	36	115	/	/	/	2,80	
2 Kindern .....	122	x	122	x	16	103	/	13	3,89	
3 Kindern .....	27	x	27	x	x	/	24	122	4,95	
4 und mehr Kindern .....	9	x	9	x	x	x	9	57	6,48	
Kinder zusammen .....	520	x	520	36	148	218	118	x	x	
Durchschnittliche Zahl der Kinder je Haushalt mit Kindern .....	1,66	x	1,66	1,00	1,13	2,00	3,28	x	x	
<b>033 Reg. - Bez. Lüneburg</b>										
Haushalte zusammen .....	757	245	511	273	111	88	39	212	2,23	
Haushalte ohne Kinder .....	504	245	259	249	9	/	/	/	1,53	
Haushalte mit Kindern .....	252	x	252	24	103	87	39	212	3,63	
mit 1 Kind .....	119	x	119	24	90	/	/	8	2,85	
2 Kindern .....	97	x	97	x	12	81	/	23	3,93	
3 Kindern .....	26	x	26	x	x	/	23	117	4,96	
4 und mehr Kindern .....	10	x	10	x	x	x	10	64	6,42	
Kinder zusammen .....	436	x	436	24	115	173	124	x	x	
Durchschnittliche Zahl der Kinder je Haushalt mit Kindern .....	1,73	x	1,73	1,00	1,12	1,99	3,18	x	x	
<b>034 Reg. - Bez. Weser-Ems</b>										
Haushalte zusammen .....	1 067	354	713	357	145	141	70	381	2,30	
Haushalte ohne Kinder .....	685	354	331	322	8	/	/	/	1,50	
Haushalte mit Kindern .....	382	x	382	35	138	140	69	379	3,72	
mit 1 Kind .....	165	x	165	35	124	5	/	/	2,83	
2 Kindern .....	151	x	151	x	14	130	7	34	3,96	
3 Kindern .....	49	x	49	x	x	/	44	223	4,97	
4 und mehr Kindern .....	18	x	18	x	x	x	18	118	6,61	
Kinder zusammen .....	695	x	695	35	152	280	228	x	x	
Durchschnittliche Zahl der Kinder je Haushalt mit Kindern .....	1,82	x	1,82	1,00	1,10	2,00	3,30	x	x	
<b>05 Nordrhein-Westfalen</b>										
Haushalte zusammen .....	8 416	3 065	5 351	2 901	1 143	926	381	2 040	2,14	
Haushalte ohne Kinder .....	5 730	3 065	2 665	2 605	50	8	/	7	1,48	
Haushalte mit Kindern .....	2 686	x	2 686	297	1 092	918	380	2 033	3,56	
mit 1 Kind .....	1 300	x	1 300	297	974	22	7	38	2,80	
2 Kindern .....	1 007	x	1 007	x	119	867	22	114	3,91	
3 Kindern .....	290	x	290	x	x	29	261	1 316	4,93	
4 und mehr Kindern .....	89	x	89	x	x	x	89	565	6,34	
Kinder zusammen .....	4 576	x	4 576	297	1 211	1 842	1 227	x	x	
Durchschnittliche Zahl der Kinder je Haushalt mit Kindern .....	1,70	x	1,70	1,00	1,11	2,01	3,23	x	x	
<b>051 Reg. - Bez. Düsseldorf</b>										
Haushalte zusammen .....	2 513	949	1 564	891	331	243	99	534	2,08	
Haushalte ohne Kinder .....	1 764	949	815	800	13	/	/	/	1,47	
Haushalte mit Kindern .....	749	x	749	91	318	241	99	533	3,52	
mit 1 Kind .....	380	x	380	91	281	6	/	9	2,78	
2 Kindern .....	268	x	268	x	37	226	/	25	3,89	
3 Kindern .....	77	x	77	x	x	9	68	341	4,91	
4 und mehr Kindern .....	25	x	25	x	x	x	25	158	6,36	
Kinder zusammen .....	1 255	x	1 255	91	354	486	324	x	x	
Durchschnittliche Zahl der Kinder je Haushalt mit Kindern .....	1,68	x	1,68	1,00	1,11	2,02	3,27	x	x	
<b>053 Reg. - Bez. Köln</b>										
Haushalte zusammen .....	2 049	767	1 282	703	275	221	83	444	2,11	
Haushalte ohne Kinder .....	1 419	767	652	637	12	/	/	/	1,47	
Haushalte mit Kindern .....	630	x	630	65	263	220	83	441	3,55	
mit 1 Kind .....	304	x	304	65	233	/	/	10	2,81	
2 Kindern .....	245	x	245	x	30	209	5	28	3,91	
3 Kindern .....	61	x	61	x	x	6	55	276	4,92	
4 und mehr Kindern .....	21	x	21	x	x	x	21	126	6,17	
Kinder zusammen .....	1 065	x	1 065	65	293	440	266	x	x	
Durchschnittliche Zahl der Kinder je Haushalt mit Kindern .....	1,69	x	1,69	1,00	1,11	2,00	3,20	x	x	

## 2 Privathaushalte

### 2.5 Privathaushalte im April 2002 nach Zahl der Kinder, Haushaltsgröße, Ländern und Regierungsbezirken\*)

Haushalte Zahl aller ledigen Kinder im Haushalt	Ins- gesamt	Ein- person- haushalte	Mehrpersonenhaushalte mit ... Personen						Durch- schnittliche Haushalts- größe	Anzahl
			zu- sammen	2	3	4	5 und mehr			
							Haushalte	Personen		
1 000										
<b>055 Reg. - Bez. Münster</b>										
Haushalte zusammen .....	1 174	400	773	400	164	145	64	343	2,23	
Haushalte ohne Kinder .....	767	400	367	356	9	/	/	/	1,49	
Haushalte mit Kindern .....	407	x	407	44	155	144	64	343	3,61	
mit 1 Kind .....	191	x	191	44	142	/	/	5	2,80	
2 Kindern .....	153	x	153	x	13	136	/	24	3,95	
3 Kindern .....	49	x	49	x	x	/	44	225	4,97	
4 und mehr Kindern .....	14	x	14	x	x	x	14	89	6,38	
Kinder zusammen .....	705	x	705	44	168	288	205	x	x	
Durchschnittliche Zahl der Kinder je Haushalt mit Kindern .....	1,73	x	1,73	1,00	1,08	2,00	3,20	x	x	
<b>057 Reg. - Bez. Detmold</b>										
Haushalte zusammen .....	925	321	604	310	127	118	50	269	2,23	
Haushalte ohne Kinder .....	608	321	287	279	6	/	/	/	1,49	
Haushalte mit Kindern .....	317	x	317	30	121	117	49	268	3,65	
mit 1 Kind .....	142	x	142	30	107	/	/	7	2,84	
2 Kindern .....	127	x	127	x	14	110	/	17	3,92	
3 Kindern .....	36	x	36	x	x	/	33	168	4,94	
4 und mehr Kindern .....	11	x	11	x	x	x	11	76	6,68	
Kinder zusammen .....	558	x	558	30	135	232	160	x	x	
Durchschnittliche Zahl der Kinder je Haushalt mit Kindern .....	1,76	x	1,76	1,00	1,12	1,98	3,27	x	x	
<b>059 Reg. - Bez. Arnsberg</b>										
Haushalte zusammen .....	1 755	627	1 127	598	246	198	85	451	2,17	
Haushalte ohne Kinder .....	1 172	627	544	532	11	/	/	/	1,48	
Haushalte mit Kindern .....	583	x	583	66	235	197	85	449	3,56	
mit 1 Kind .....	283	x	283	66	211	/	/	7	2,79	
2 Kindern .....	214	x	214	x	24	186	/	19	3,91	
3 Kindern .....	67	x	67	x	x	6	61	306	4,93	
4 und mehr Kindern .....	19	x	19	x	x	x	19	117	6,28	
Kinder zusammen .....	993	x	993	66	260	394	273	x	x	
Durchschnittliche Zahl der Kinder je Haushalt mit Kindern .....	1,70	x	1,70	1,00	1,11	2,00	3,21	x	x	
<b>07 Rheinland-Pfalz</b>										
Haushalte zusammen .....	1 853	635	1 217	625	284	224	85	453	2,21	
Haushalte ohne Kinder .....	1 210	635	575	555	17	/	/	/	1,49	
Haushalte mit Kindern .....	643	x	643	70	267	222	85	452	3,54	
mit 1 Kind .....	320	x	320	70	241	8	/	11	2,82	
2 Kindern .....	240	x	240	x	27	207	6	31	3,92	
3 Kindern .....	64	x	64	x	x	7	58	290	4,93	
4 und mehr Kindern .....	19	x	19	x	x	x	19	119	6,43	
Kinder zusammen .....	1 076	x	1 076	70	294	442	270	x	x	
Durchschnittliche Zahl der Kinder je Haushalt mit Kindern .....	1,67	x	1,67	1,00	1,10	1,99	3,18	x	x	
<b>10 Saarland</b>										
Haushalte zusammen .....	514	194	319	174	78	54	13	67	2,06	
Haushalte ohne Kinder .....	351	194	157	152	/	/	/	/	1,46	
Haushalte mit Kindern .....	163	x	163	22	74	53	13	66	3,36	
mit 1 Kind .....	92	x	92	22	68	/	/	/	2,78	
2 Kindern .....	57	x	57	x	7	50	/	/	3,89	
3 Kindern .....	12	x	12	x	x	/	11	54	4,88	
4 und mehr Kindern .....	/	x	/	x	x	x	/	8	/	
Kinder zusammen .....	249	x	249	22	81	106	39	x	x	
Durchschnittliche Zahl der Kinder je Haushalt mit Kindern .....	1,53	x	1,53	1,00	1,09	2,00	3,00	x	x	
<b>14 Sachsen</b>										
Haushalte zusammen .....	2 133	779	1 353	760	335	209	49	260	2,06	
Haushalte ohne Kinder .....	1 448	779	668	660	8	/	/	/	1,47	
Haushalte mit Kindern .....	685	x	685	100	328	208	49	260	3,32	
mit 1 Kind .....	398	x	398	100	293	/	/	/	2,76	
2 Kindern .....	236	x	236	x	34	198	/	16	3,87	
3 Kindern .....	39	x	39	x	x	6	34	170	4,88	
4 und mehr Kindern .....	11	x	11	x	x	x	11	72	6,32	
Kinder zusammen .....	1 039	x	1 039	100	362	418	159	x	x	
Durchschnittliche Zahl der Kinder je Haushalt mit Kindern .....	1,52	x	1,52	1,00	1,10	2,01	3,24	x	x	

## 2 Privathaushalte

### 2.5 Privathaushalte im April 2002 nach Zahl der Kinder, Haushaltsgröße, Ländern und Regierungsbezirken\*)

Haushalte Zahl aller ledigen Kinder im Haushalt	Ins- gesamt	Ein- person- haushalte	Mehrpersonenhaushalte mit ... Personen						Durch- schnittliche Haushalts- größe	Anzahl
			zu- sammen	2	3	4	5 und mehr			
							Haushalte	Personen		
1 000										
<b>141 Reg. - Bez. Chemnitz</b>										
Haushalte zusammen .....	768	273	495	279	122	75	19	102	2,08	
Haushalte ohne Kinder .....	519	273	247	244	/	/	/	/	1,48	
Haushalte mit Kindern .....	248	x	248	35	120	75	19	102	3,35	
mit 1 Kind .....	147	x	147	35	111	/	/	/	2,78	
2 Kindern .....	82	x	82	x	9	71	/	5	3,90	
3 Kindern .....	15	x	15	x	x	/	12	63	4,88	
4 und mehr Kindern .....	/	x	/	x	x	x	/	32	/	
Kinder zusammen .....	377	x	377	35	129	151	63	x	x	
Durchschnittliche Zahl der Kinder je Haushalt mit Kindern .....	1,52	x	1,52	1,00	1,08	2,01	3,32	x	x	
<b>142 Reg. - Bez. Dresden</b>										
Haushalte zusammen .....	816	292	524	290	127	86	21	108	2,09	
Haushalte ohne Kinder .....	547	292	256	252	/	/	/	/	1,47	
Haushalte mit Kindern .....	268	x	268	37	124	86	21	108	3,36	
mit 1 Kind .....	149	x	149	37	111	/	/	/	2,76	
2 Kindern .....	97	x	97	x	14	82	/	6	3,87	
3 Kindern .....	17	x	17	x	x	/	15	75	4,89	
4 und mehr Kindern .....	/	x	/	x	x	x	/	28	/	
Kinder zusammen .....	414	x	414	37	138	173	66	x	x	
Durchschnittliche Zahl der Kinder je Haushalt mit Kindern .....	1,54	x	1,54	1,00	1,11	2,01	3,14	x	x	
<b>143 Reg. - Bez. Leipzig</b>										
Haushalte zusammen .....	549	215	334	192	86	47	10	51	1,99	
Haushalte ohne Kinder .....	381	215	166	163	/	/	/	/	1,44	
Haushalte mit Kindern .....	168	x	168	28	83	47	10	51	3,24	
mit 1 Kind .....	102	x	102	28	72	/	/	/	2,74	
2 Kindern .....	57	x	57	x	11	45	/	/	3,82	
3 Kindern .....	8	x	8	x	x	/	7	33	4,88	
4 und mehr Kindern .....	/	x	/	x	x	x	/	12	/	
Kinder zusammen .....	247	x	247	28	95	94	30	x	x	
Durchschnittliche Zahl der Kinder je Haushalt mit Kindern .....	1,47	x	1,47	1,00	1,14	2,00	3,00	x	x	
<b>15 Sachsen-Anhalt</b>										
Haushalte zusammen .....	1 209	412	797	431	218	118	30	161	2,12	
Haushalte ohne Kinder .....	796	412	384	374	9	/	/	/	1,50	
Haushalte mit Kindern .....	413	x	413	58	209	117	30	160	3,31	
mit 1 Kind .....	251	x	251	58	188	5	/	/	2,80	
2 Kindern .....	133	x	133	x	21	108	/	21	3,88	
3 Kindern .....	22	x	22	x	x	/	18	92	4,91	
4 und mehr Kindern .....	7	x	7	x	x	x	7	43	6,22	
Kinder zusammen .....	613	x	613	58	230	232	94	x	x	
Durchschnittliche Zahl der Kinder je Haushalt mit Kindern .....	1,48	x	1,48	1,00	1,10	1,98	3,13	x	x	
<b>151 Reg. - Bez. Dessau</b>										
Haushalte zusammen .....	251	84	167	91	48	22	6	34	2,12	
Haushalte ohne Kinder .....	164	84	81	78	/	x	/	/	1,51	
Haushalte mit Kindern .....	86	x	86	13	45	22	6	33	3,27	
mit 1 Kind .....	56	x	56	13	42	/	/	/	2,79	
2 Kindern .....	25	x	25	x	/	20	/	/	3,89	
3 Kindern .....	/	x	/	x	x	/	/	21	/	
4 und mehr Kindern .....	/	x	/	x	x	x	/	7	/	
Kinder zusammen .....	124	x	124	13	49	44	18	x	x	
Durchschnittliche Zahl der Kinder je Haushalt mit Kindern .....	1,44	x	1,44	1,00	1,09	2,00	3,00	x	x	
<b>152 Reg. - Bez. Halle</b>										
Haushalte zusammen .....	405	141	263	146	69	38	11	58	2,10	
Haushalte ohne Kinder .....	271	141	130	127	/	/	/	/	1,49	
Haushalte mit Kindern .....	134	x	134	19	66	38	11	58	3,33	
mit 1 Kind .....	82	x	82	19	61	/	/	/	2,81	
2 Kindern .....	42	x	42	x	6	34	/	8	3,90	
3 Kindern .....	7	x	7	x	x	/	6	32	4,88	
4 und mehr Kindern .....	/	x	/	x	x	x	/	16	/	
Kinder zusammen .....	199	x	199	19	72	74	34	x	x	
Durchschnittliche Zahl der Kinder je Haushalt mit Kindern .....	1,49	x	1,49	1,00	1,09	1,95	3,09	x	x	

## 2 Privathaushalte

### 2.5 Privathaushalte im April 2002 nach Zahl der Kinder, Haushaltsgröße, Ländern und Regierungsbezirken\*)

Haushalte Zahl aller ledigen Kinder im Haushalt	Ins- gesamt	Ein- personen- haushalte	Mehrpersonenhaushalte mit ... Personen						Durch- schnittliche Haushalts- größe	Anzahl
			zu- sammen	2	3	4	5 und mehr			
							Haushalte	Personen		
1 000										
<b>153 Reg. - Bez. Magdeburg</b>										
Haushalte zusammen .....	554	188	366	194	101	58	13	69	2,13	
Haushalte ohne Kinder .....	361	188	174	169	/	/	/	/	1,50	
Haushalte mit Kindern .....	193	x	193	26	97	57	13	69	3,32	
mit 1 Kind .....	113	x	113	26	85	/	/	/	2,79	
2 Kindern .....	67	x	67	x	12	54	/	9	3,86	
3 Kindern .....	9	x	9	x	x	/	8	40	4,87	
4 und mehr Kindern .....	/	x	/	x	x	x	/	20	/	
Kinder zusammen .....	290	x	290	26	108	114	41	x	x	
Durchschnittliche Zahl der Kinder je Haushalt mit Kindern .....	1,50	x	1,50	1,00	1,11	2,00	3,15	x	x	
<b>01 Schleswig-Holstein</b>										
Haushalte zusammen .....	1 340	478	861	497	166	141	58	311	2,12	
Haushalte ohne Kinder .....	931	478	453	443	8	/	/	/	1,50	
Haushalte mit Kindern .....	409	x	409	53	158	140	58	310	3,54	
mit 1 Kind .....	196	x	196	53	137	/	/	6	2,76	
2 Kindern .....	153	x	153	x	21	130	/	16	3,89	
3 Kindern .....	46	x	46	x	x	6	40	203	4,91	
4 und mehr Kindern .....	14	x	14	x	x	x	14	86	6,34	
Kinder zusammen .....	700	x	700	53	178	281	188	x	x	
Durchschnittliche Zahl der Kinder je Haushalt mit Kindern .....	1,71	x	1,71	1,00	1,13	2,01	3,24	x	x	
<b>16 Thüringen</b>										
Haushalte zusammen .....	1 109	368	741	381	198	131	31	167	2,18	
Haushalte ohne Kinder .....	705	368	337	326	9	/	/	/	1,50	
Haushalte mit Kindern .....	404	x	404	55	188	130	31	166	3,36	
mit 1 Kind .....	232	x	232	55	170	7	/	/	2,80	
2 Kindern .....	143	x	143	x	19	121	/	19	3,90	
3 Kindern .....	23	x	23	x	x	/	21	104	4,94	
4 und mehr Kindern .....	6	x	6	x	x	x	6	39	6,45	
Kinder zusammen .....	615	x	615	55	207	256	98	x	x	
Durchschnittliche Zahl der Kinder je Haushalt mit Kindern .....	1,52	x	1,52	1,00	1,10	1,97	3,16	x	x	
<b>Deutschland</b>										
Haushalte zusammen .....	38 720	14 225	24 495	13 060	5 487	4 315	1 633	8 759	2,14	
Haushalte ohne Kinder .....	26 026	14 225	11 801	11 508	254	34	/	27	1,47	
Haushalte mit Kindern .....	12 694	x	12 694	1 551	5 233	4 281	1 628	8 733	3,52	
mit 1 Kind .....	6 370	x	6 370	1 551	4 653	135	30	154	2,79	
2 Kindern .....	4 733	x	4 733	x	580	4 022	131	680	3,91	
3 Kindern .....	1 219	x	1 219	x	x	124	1 095	5 523	4,94	
4 und mehr Kindern .....	372	x	372	x	x	x	372	2 376	6,39	
Kinder zusammen .....	21 137	x	21 137	1 551	5 812	8 551	5 222	x	x	
Durchschnittliche Zahl der Kinder je Haushalt mit Kindern .....	1,67	x	1,67	1,00	1,11	2,00	3,21	x	x	

## 2 Privathaushalte

### 2.5 Privathaushalte im April 2002 nach Zahl der Kinder, Haushaltsgröße, Ländern und Regierungsbezirken\*)

Haushalte Zahl aller ledigen Kinder im Haushalt	Ins- gesamt	Ein- personen- haushalte	Mehrpersonenhaushalte mit ... Personen					Durch- schnittliche Haushalts- größe		Anzahl
			zu- sammen	2	3	4	5 und mehr			
							Haushalte	Personen		
1 000										
Nachrichtlich:										
<b>Früheres Bundesgebiet</b>										
Haushalte zusammen .....	31 546	11 658	19 888	10 543	4 295	3 593	1 456	7 817	2,15	
Haushalte ohne Kinder .....	21 255	11 658	9 598	9 355	208	30	/	24	1,46	
Haushalte mit Kindern .....	10 290	x	10 290	1 188	4 087	3 564	1 452	7 793	3,56	
mit 1 Kind .....	4 955	x	4 955	1 188	3 631	109	28	140	2,79	
2 Kindern .....	3 917	x	3 917	x	455	3 350	112	580	3,92	
3 Kindern .....	1 083	x	1 083	x	x	105	978	4 932	4,94	
4 und mehr Kindern .....	335	x	335	x	x	x	335	2 141	6,40	
Kinder zusammen .....	17 516	x	17 516	1 188	4 542	7 124	4 662	x	x	
Durchschnittliche Zahl der Kinder je Haushalt mit Kindern .....	1,70	x	1,70	1,00	1,11	2,00	3,21	x	x	
<b>Berlin-West</b>										
Haushalte zusammen .....	1 151	566	584	355	118	79	33	179	1,85	
Haushalte ohne Kinder .....	866	566	300	295	/	/	/	/	1,35	
Haushalte mit Kindern .....	285	x	285	60	114	78	33	179	3,35	
mit 1 Kind .....	156	x	156	60	94	/	/	/	2,64	
2 Kindern .....	95	x	95	x	19	73	/	13	3,83	
3 Kindern .....	23	x	23	x	x	/	20	100	4,91	
4 und mehr Kindern .....	10	x	10	x	x	x	10	62	6,49	
Kinder zusammen .....	461	x	461	60	133	159	108	x	x	
Durchschnittliche Zahl der Kinder je Haushalt mit Kindern .....	1,62	x	1,62	1,00	1,17	2,04	3,27	x	x	
<b>Neue Länder und Berlin-Ost</b>										
Haushalte zusammen .....	7 174	2 567	4 607	2 517	1 192	722	177	943	2,09	
Haushalte ohne Kinder .....	4 771	2 567	2 204	2 153	46	/	/	/	1,47	
Haushalte mit Kindern .....	2 403	x	2 403	364	1 146	718	176	940	3,32	
mit 1 Kind .....	1 415	x	1 415	364	1 021	27	/	14	2,77	
2 Kindern .....	816	x	816	x	124	672	19	100	3,87	
3 Kindern .....	136	x	136	x	x	19	117	591	4,90	
4 und mehr Kindern .....	37	x	37	x	x	x	37	235	6,35	
Kinder zusammen .....	3 620	x	3 620	364	1 270	1 427	559	x	x	
Durchschnittliche Zahl der Kinder je Haushalt mit Kindern .....	1,51	x	1,51	1,00	1,11	1,99	3,18	x	x	
<b>Berlin-Ost</b>										
Haushalte zusammen .....	709	347	362	221	84	47	10	54	1,81	
Haushalte ohne Kinder .....	530	347	184	180	/	/	/	/	1,35	
Haushalte mit Kindern .....	179	x	179	41	80	47	10	54	3,17	
mit 1 Kind .....	109	x	109	41	67	/	/	/	2,63	
2 Kindern .....	58	x	58	x	13	45	/	/	3,78	
3 Kindern .....	8	x	8	x	x	/	7	33	4,78	
4 und mehr Kindern .....	/	x	/	x	x	x	/	19	/	
Kinder zusammen .....	264	x	264	41	93	95	34	x	x	
Durchschnittliche Zahl der Kinder je Haushalt mit Kindern .....	1,47	x	1,47	1,00	1,16	2,02	3,40	x	x	

\*) Ergebnis des Mikrozensus. - Bevölkerung in Privathaushalten.

## 2 Privathaushalte

### 2.6 Privathaushalte im April 2002 nach Gemeindegrößenklassen, Haushaltsgröße und Ländern\*)

Gemeinden von ... bis unter ... Einwohnern	Ins- gesamt	Davon mit ... Person(en)					Haushalts- mitglieder	Personen je Haushalt	
		1	2	3	4	5 und mehr			
1 000							Anzahl		
<b>Baden-Württemberg</b>									
unter - 5 000 ....	656	186	210	100	110	49	1 614	2,46	
5 000 - 10 000 ....	805	242	259	127	125	51	1 915	2,38	
10 000 - 20 000 ....	882	290	286	130	124	52	2 031	2,30	
20 000 - 50 000 ....	994	344	327	144	128	51	2 213	2,23	
50 000 - 100 000 ...	455	187	141	56	48	22	949	2,09	
100 000 - 200 000 ...	295	124	91	37	31	12	602	2,04	
200 000 - 500 000 ...	443	231	121	44	34	13	809	1,83	
500 000 und mehr .....	309	146	90	33	29	11	600	1,94	
Zusammen ...	4 839	1 751	1 526	672	629	261	10 732	2,22	
<b>Bayern</b>									
unter - 5 000 ....	1 381	348	450	234	236	113	3 500	2,53	
5 000 - 10 000 ....	912	270	303	141	136	62	2 175	2,38	
10 000 - 20 000 ....	964	315	330	147	121	50	2 169	2,25	
20 000 - 50 000 ....	643	246	215	87	69	26	1 354	2,10	
50 000 - 100 000 ...	311	134	98	41	26	11	617	1,99	
100 000 - 200 000 ...	327	150	102	38	26	11	631	1,93	
200 000 - 500 000 ...	398	184	124	43	35	11	761	1,91	
500 000 und mehr .....	696	357	203	69	50	17	1 261	1,81	
Zusammen ...	5 632	2 004	1 825	801	700	301	12 467	2,21	
<b>Berlin</b>									
500 000 und mehr .....	1 859	913	576	201	126	43	3 408	1,83	
Zusammen ...	1 859	913	576	201	126	43	3 408	1,83	
<b>Berlin-West</b>									
500 000 und mehr .....	1 151	566	355	118	79	33	2 125	1,85	
Zusammen ...	1 151	566	355	118	79	33	2 125	1,85	
<b>Berlin-Ost</b>									
500 000 und mehr .....	709	347	221	84	47	10	1 283	1,81	
Zusammen ...	709	347	221	84	47	10	1 283	1,81	
<b>Brandenburg</b>									
unter - 5 000 ....	356	98	120	75	49	13	831	2,33	
5 000 - 10 000 ....	175	51	64	33	22	/	391	2,24	
10 000 - 20 000 ....	194	56	71	38	24	5	435	2,24	
20 000 - 50 000 ....	274	95	107	44	23	5	558	2,04	
50 000 - 100 000 ...	68	25	24	12	5	/	138	2,03	
100 000 - 200 000 ...	118	44	44	20	8	/	233	1,98	
200 000 - 500 000 ...	/	/	/	/	/	/	/	/	
500 000 und mehr .....	/	/	/	/	/	/	/	/	
Zusammen ...	1 184	369	430	222	132	31	2 586	2,18	
<b>Bremen</b>									
100 000 - 200 000 ...	66	32	23	6	/	/	118	1,78	
200 000 - 500 000 ...	/	/	/	/	/	/	/	/	
500 000 und mehr .....	290	143	86	32	20	9	543	1,88	
Zusammen ...	356	175	109	38	24	10	661	1,86	
<b>Hamburg</b>									
500 000 und mehr .....	922	443	293	91	69	27	1 718	1,86	
Zusammen ...	922	443	293	91	69	27	1 718	1,86	

## 2 Privathaushalte

### 2.6 Privathaushalte im April 2002 nach Gemeindegrößenklassen, Haushaltsgröße und Ländern\*)

Gemeinden von ... bis unter ... Einwohnern	Ins- gesamt	Davon mit ... Person(en)					Haushalts- mitglieder	Personen je Haushalt
		1	2	3	4	5 und mehr		
1 000							Anzahl	
<b>Hessen</b>								
unter - 5 000 ....	146	42	51	22	21	10	346	2,37
5 000 - 10 000 ....	446	116	163	79	64	23	1 059	2,38
10 000 - 20 000 ....	697	206	258	110	94	29	1 582	2,27
20 000 - 50 000 ....	576	189	211	83	72	22	1 264	2,19
50 000 - 100 000 ...	240	108	71	30	21	10	477	1,99
100 000 - 200 000 ...	230	101	73	28	21	8	456	1,98
200 000 - 500 000 ...	143	65	46	17	11	/	275	1,92
500 000 und mehr .....	362	185	106	37	25	9	656	1,81
Zusammen ...	2 840	1 012	980	406	329	114	6 115	2,15
<b>Mecklenburg-Vorpommern</b>								
unter 5 000 ....	300	77	101	62	46	14	724	2,41
5 000 - 10 000 ....	71	23	24	14	8	/	156	2,18
10 000 - 20 000 ....	113	37	46	16	11	/	237	2,09
20 000 - 50 000 ....	76	28	29	12	/	/	153	2,02
50 000 - 100 000 ...	102	47	33	13	7	/	191	1,88
100 000 - 200 000 ...	55	27	18	6	/	/	96	1,76
200 000 - 500 000 ...	113	52	41	13	6	/	201	1,78
500 000 und mehr .....	/	/	/	/	/	/	/	/
Zusammen ...	830	291	293	136	85	25	1 758	2,12
<b>Niedersachsen</b>								
unter 5 000 ....	485	139	169	75	69	34	1 165	2,40
5 000 - 10 000 ....	383	119	133	56	52	24	891	2,33
10 000 - 20 000 ....	695	220	241	102	95	37	1 590	2,29
20 000 - 50 000 ....	940	310	339	136	109	45	2 080	2,21
50 000 - 100 000 ...	335	134	119	40	30	11	673	2,01
100 000 - 200 000 ...	422	193	133	48	36	11	809	1,92
200 000 - 500 000 ...	132	61	43	13	12	/	249	1,89
500 000 und mehr .....	292	157	81	29	18	7	515	1,77
Zusammen ...	3 684	1 333	1 258	498	420	174	7 973	2,16
<b>Nordrhein-Westfalen</b>								
unter 5 000 ....	/	/	/	/	/	/	8	/
5 000 - 10 000 ....	171	42	60	26	28	14	430	2,52
10 000 - 20 000 ....	758	207	264	118	118	51	1 835	2,42
20 000 - 50 000 ....	1 891	583	667	281	251	109	4 348	2,30
50 000 - 100 000 ...	1 429	482	524	205	155	62	3 103	2,17
100 000 - 200 000 ...	918	336	319	130	98	36	1 948	2,12
200 000 - 500 000 ...	1 580	686	508	186	143	57	3 134	1,98
500 000 und mehr .....	1 666	729	556	196	133	51	3 234	1,94
Zusammen ...	8 416	3 065	2 901	1 143	926	381	18 040	2,14
<b>Rheinland-Pfalz</b>								
unter 5 000 ....	759	217	267	125	110	42	1 784	2,35
5 000 - 10 000 ....	255	78	92	44	31	11	577	2,26
10 000 - 20 000 ....	162	55	54	25	20	7	357	2,21
20 000 - 50 000 ....	214	77	71	32	24	10	463	2,16
50 000 - 100 000 ...	152	62	45	22	16	6	314	2,07
100 000 - 200 000 ...	311	145	95	37	23	10	591	1,90
200 000 - 500 000 ...	/	/	/	/	/	/	/	/
500 000 und mehr .....	/	/	/	/	/	/	/	/
Zusammen ...	1 853	635	625	284	224	85	4 085	2,21

## 2 Privathaushalte

### 2.6 Privathaushalte im April 2002 nach Gemeindegrößenklassen, Haushaltsgröße und Ländern\*)

Gemeinden von ... bis unter ... Einwohnern	Ins- gesamt	Davon mit ... Person(en)					Haushalts- mitglieder	Personen je Haushalt
		1	2	3	4	5 und mehr		
		1 000						Anzahl
<b>Saarland</b>								
unter 5 000 ....	/	/	/	/	/	/	/	/
5 000 - 10 000 ....	45	14	16	7	6	/	99	2,21
10 000 - 20 000 ....	182	58	65	32	22	5	397	2,18
20 000 - 50 000 ....	151	58	51	23	16	/	310	2,05
50 000 - 100 000 ...	29	11	11	/	/	/	57	1,97
100 000 - 200 000 ...	106	53	32	11	8	/	196	1,84
200 000 - 500 000 ...	/	/	/	/	/	/	/	/
500 000 und mehr .....	/	/	/	/	/	/	/	/
Zusammen ...	514	194	174	78	54	13	1 059	2,06
<b>Sachsen</b>								
unter 5 000 ....	454	133	162	82	60	18	1 036	2,28
5 000 - 10 000 ....	303	97	108	54	34	9	661	2,18
10 000 - 20 000 ....	312	113	111	51	31	7	646	2,07
20 000 - 50 000 ....	292	113	105	41	27	6	589	2,02
50 000 - 100 000 ...	60	25	20	9	/	/	117	1,96
100 000 - 200 000 ...	48	16	19	8	/	/	100	2,10
200 000 - 500 000 ...	664	283	235	91	48	7	1 253	1,89
500 000 und mehr .....	/	/	/	/	/	/	/	/
Zusammen ...	2 133	779	760	335	209	49	4 401	2,06
<b>Sachsen-Anhalt</b>								
unter 5 000 ....	446	118	159	95	58	16	1 041	2,33
5 000 - 10 000 ....	85	29	30	14	11	/	182	2,14
10 000 - 20 000 ....	94	34	33	17	9	/	195	2,07
20 000 - 50 000 ....	288	109	102	49	22	6	580	2,02
50 000 - 100 000 ...	45	17	16	8	/	/	88	1,96
100 000 - 200 000 ...	/	/	/	/	/	/	/	/
200 000 - 500 000 ...	251	105	91	36	14	/	474	1,89
500 000 und mehr .....	/	/	/	/	/	/	/	/
Zusammen ...	1 209	412	431	218	118	30	2 561	2,12
<b>Schleswig-Holstein</b>								
unter 5 000 ....	386	99	154	58	52	23	910	2,36
5 000 - 10 000 ....	163	58	63	19	16	6	340	2,09
10 000 - 20 000 ....	191	60	74	25	22	9	420	2,20
20 000 - 50 000 ....	231	88	84	28	22	9	478	2,07
50 000 - 100 000 ...	123	52	43	14	11	/	243	1,97
100 000 - 200 000 ...	/	/	/	/	/	/	/	/
200 000 - 500 000 ...	246	121	79	22	17	7	453	1,84
500 000 und mehr .....	/	/	/	/	/	/	/	/
Zusammen ...	1 340	478	497	166	141	58	2 844	2,12
<b>Thüringen</b>								
unter 5 000 ....	423	116	141	86	64	16	996	2,35
5 000 - 10 000 ....	115	36	42	21	12	/	251	2,19
10 000 - 20 000 ....	89	29	33	13	12	/	195	2,18
20 000 - 50 000 ....	248	91	85	43	25	/	512	2,07
50 000 - 100 000 ...	32	15	10	/	/	/	60	1,87
100 000 - 200 000 ...	102	41	34	16	8	/	202	1,98
200 000 - 500 000 ...	101	40	37	15	8	/	199	1,97
500 000 und mehr .....	/	/	/	/	/	/	/	/
Zusammen ...	1 109	368	381	198	131	31	2 415	2,18



## 2 Privathaushalte

### 2.6 Privathaushalte im April 2002 nach Gemeindegrößenklassen, Haushaltsgröße und Ländern\*)

Gemeinden von ... bis unter ... Einwohnern	Ins- gesamt	Davon mit ... Person(en)					Haushalts- mitglieder	Personen je Haushalt
		1	2	3	4	5 und mehr		
		1 000						Anzahl
<b>Deutschland</b>								
unter 5 000 ....	5 797	1 574	1 986	1 016	875	347	13 954	2,41
5 000 - 10 000 ....	3 928	1 175	1 359	633	548	214	9 127	2,32
10 000 - 20 000 ....	5 333	1 680	1 868	824	701	260	12 087	2,27
20 000 - 50 000 ....	6 819	2 332	2 393	1 000	794	300	14 902	2,19
50 000 - 100 000 ...	3 379	1 301	1 155	459	332	132	7 027	2,08
100 000 - 200 000 ...	2 997	1 262	982	386	270	97	5 983	2,00
200 000 - 500 000 ...	4 069	1 828	1 325	479	327	109	7 808	1,92
500 000 und mehr .....	6 397	3 073	1 992	689	469	174	11 936	1,87
Insgesamt ...	38 720	14 225	13 060	5 487	4 315	1 633	82 824	2,14
Nachrichtlich:								
<b>Früheres Bundesgebiet</b>								
unter 5 000 ....	3 818	1 032	1 302	615	598	271	9 327	2,44
5 000 - 10 000 ....	3 179	938	1 091	498	459	193	7 486	2,35
10 000 - 20 000 ....	4 530	1 412	1 573	690	615	240	10 379	2,29
20 000 - 50 000 ....	5 642	1 896	1 966	812	691	276	12 510	2,22
50 000 - 100 000 ...	3 073	1 171	1 052	414	310	126	6 432	2,09
100 000 - 200 000 ...	2 675	1 134	867	336	247	92	5 351	2,00
200 000 - 500 000 ...	2 941	1 348	921	324	252	95	5 681	1,93
500 000 und mehr .....	5 688	2 726	1 771	606	422	164	10 653	1,87
Zusammen ...	31 546	11 658	10 543	4 295	3 593	1 456	67 820	2,15
<b>Neue Länder und Berlin-Ost</b>								
unter 5 000 ....	1 979	542	684	400	277	77	4 627	2,34
5 000 - 10 000 ....	749	237	268	135	89	21	1 641	2,19
10 000 - 20 000 ....	803	269	295	134	86	20	1 708	2,13
20 000 - 50 000 ....	1 177	435	427	188	102	24	2 393	2,03
50 000 - 100 000 ...	307	130	103	45	22	6	595	1,94
100 000 - 200 000 ...	322	128	115	50	23	6	632	1,96
200 000 - 500 000 ...	1 128	480	404	155	75	14	2 127	1,89
500 000 und mehr .....	709	347	221	84	47	10	1 283	1,81
Zusammen ...	7 174	2 567	2 517	1 192	722	177	15 005	2,09

\*) Ergebnis des Mikrozensus.- Bevölkerung in Privathaushalten.

## 2 Privathaushalte

### 2.7 Privathaushalte im April 2002 nach Gemeindegrößenklassen, Altersgruppen der Bezugsperson und monatlichem Haushaltsnettoeinkommen\*)

#### 2.7.1 Insgesamt

Alter der Bezugsperson von ... bis unter ... Jahren	Ins-gesamt	Mit einem monatlichen Haushaltsnettoeinkommen von ... bis unter ... EUR											Sonstige Haushalte <sup>1)</sup>
		unter 500	500 - 900	900 - 1 300	1 300 - 1 500	1 500 - 2 000	2 000 - 2 600	2 600 - 3 200	3 200 - 4 500	4 500 - 5 500	5 500 - 6 000	6 000 und mehr	
1 000													
<b>in Gemeinden mit unter 5 000 Einwohnern</b>													
unter 18 .....	/	/	/	/	/	/	/	/	/	/	/	/	/
18 - 25 .....	132	19	28	35	11	18	14	/	/	/	/	/	/
25 - 35 .....	661	14	48	97	60	137	143	80	46	8	/	/	20
35 - 45 .....	1 241	20	58	108	71	207	279	196	164	43	11	25	61
45 - 55 .....	1 124	19	48	86	55	155	194	171	210	70	18	40	58
55 - 65 .....	1 016	19	85	154	92	186	155	98	101	33	8	28	56
65 - 75 .....	952	26	136	231	117	193	116	46	38	10	/	6	30
75 und mehr ...	670	43	177	191	61	91	44	20	14	/	/	/	21
Zusammen ...	5 797	161	581	901	468	988	946	614	575	166	43	106	248
<b>in Gemeinden mit 5 000 bis unter 10 000 Einwohnern</b>													
unter 18 .....	/	/	/	/	/	/	/	/	/	/	/	/	/
18 - 25 .....	113	15	25	29	10	13	12	/	/	/	/	/	/
25 - 35 .....	497	12	36	79	50	97	106	50	40	7	/	/	15
35 - 45 .....	823	12	41	73	51	134	180	128	116	28	7	19	33
45 - 55 .....	725	10	37	60	32	92	122	106	143	44	10	34	34
55 - 65 .....	682	10	54	98	58	115	108	68	81	29	8	23	30
65 - 75 .....	627	14	81	138	72	131	83	34	33	8	/	7	24
75 und mehr ...	459	20	106	129	46	68	37	18	11	/	/	/	17
Zusammen ...	3 928	94	381	605	318	651	647	410	425	120	29	91	158
<b>in Gemeinden mit 10 000 bis unter 20 000 Einwohnern</b>													
unter 18 .....	/	/	/	/	/	/	/	/	/	/	/	/	/
18 - 25 .....	168	22	37	42	15	21	17	/	/	/	/	/	5
25 - 35 .....	692	17	52	119	65	138	125	78	55	12	/	7	24
35 - 45 .....	1 099	17	54	104	76	183	232	155	153	40	11	29	46
45 - 55 .....	971	14	47	75	49	130	169	143	180	61	16	43	43
55 - 65 .....	948	16	75	131	77	156	153	105	115	37	10	32	42
65 - 75 .....	811	14	97	175	92	167	109	55	42	10	/	10	36
75 und mehr ...	639	24	135	169	71	98	59	23	19	/	/	/	30
Zusammen ...	5 333	127	498	816	445	894	864	564	566	165	44	126	226
<b>in Gemeinden mit 20 000 bis unter 50 000 Einwohnern</b>													
unter 18 .....	6	/	/	/	/	/	/	/	/	/	/	/	/
18 - 25 .....	241	40	61	57	20	29	19	6	/	/	/	/	7
25 - 35 .....	922	27	75	151	96	190	168	93	64	15	/	8	33
35 - 45 .....	1 370	25	77	149	94	236	276	191	177	43	10	31	61
45 - 55 .....	1 188	21	72	108	66	165	195	162	207	62	18	52	62
55 - 65 .....	1 201	22	105	173	95	203	196	112	132	46	13	39	65
65 - 75 .....	1 062	18	128	229	117	227	136	66	52	14	/	10	61
75 und mehr ...	827	26	165	231	86	132	72	33	24	/	/	/	49
Zusammen ...	6 819	180	685	1 099	573	1 182	1 061	665	659	183	51	143	337
<b>in Gemeinden mit 50 000 bis unter 100 000 Einwohnern</b>													
unter 18 .....	/	/	/	/	/	/	/	/	/	/	/	/	/
18 - 25 .....	184	46	58	38	10	13	9	/	/	/	/	/	/
25 - 35 .....	495	22	56	93	51	86	81	43	33	6	/	/	22
35 - 45 .....	634	12	42	70	49	110	122	84	71	17	5	14	38
45 - 55 .....	554	12	39	48	33	79	100	69	84	25	7	21	34
55 - 65 .....	594	11	55	78	44	101	92	57	59	22	6	19	49
65 - 75 .....	504	8	58	98	55	99	68	31	24	7	/	8	46
75 und mehr ...	412	8	67	109	42	70	39	17	15	/	/	/	36
Zusammen ...	3 379	122	376	535	285	559	512	304	287	82	22	68	230
<b>in Gemeinden mit 100 000 bis unter 200 000 Einwohnern</b>													
unter 18 .....	/	/	/	/	/	/	/	/	/	/	/	/	/
18 - 25 .....	199	55	67	36	11	11	8	/	/	/	/	/	6
25 - 35 .....	485	27	74	94	47	79	70	40	26	6	/	/	19
35 - 45 .....	588	13	46	75	47	102	115	71	61	17	/	12	25
45 - 55 .....	476	11	36	49	31	73	72	63	70	25	6	16	25
55 - 65 .....	474	10	51	67	39	80	78	46	43	16	/	14	26
65 - 75 .....	411	7	48	84	46	82	56	24	21	6	/	5	31
75 und mehr ...	361	7	52	103	38	61	34	18	12	/	/	/	28
Zusammen ...	2 997	130	375	508	260	487	433	264	234	74	19	52	161

## 2 Privathaushalte

### 2.7 Privathaushalte im April 2002 nach Gemeindegrößenklassen, Altersgruppen der Bezugsperson und monatlichem Haushaltsnettoeinkommen\*)

#### 2.7.1 Insgesamt

Alter der Bezugsperson von ... bis unter ... Jahren	Ins-gesamt	Mit einem monatlichen Haushaltsnettoeinkommen von ... bis unter ... EUR											Sonstige Haushalte <sup>1)</sup>
		unter 500	500 - 900	900 - 1 300	1 300 - 1 500	1 500 - 2 000	2 000 - 2 600	2 600 - 3 200	3 200 - 4 500	4 500 - 5 500	5 500 - 6 000	6 000 und mehr	
1 000													
<b>in Gemeinden mit 200 000 bis unter 500 000 Einwohnern</b>													
unter 18 .....	/	/	/	/	/	/	/	/	/	/	/	/	/
18 - 25 .....	293	79	106	50	17	18	8	/	/	/	/	/	8
25 - 35 .....	693	43	110	131	65	122	96	46	39	8	/	/	26
35 - 45 .....	753	20	70	97	63	126	135	86	78	21	/	16	37
45 - 55 .....	618	14	53	65	40	90	106	77	82	26	7	19	39
55 - 65 .....	651	14	72	100	53	117	100	53	56	18	/	17	46
65 - 75 .....	557	11	67	110	65	118	80	30	23	/	/	5	43
75 und mehr ...	500	10	85	136	54	86	48	20	12	/	/	/	42
Zusammen ...	4 069	194	563	689	357	678	572	315	292	82	22	64	241
<b>in Gemeinden mit 500 000 und mehr Einwohnern</b>													
unter 18 .....	5	/	/	/	/	/	/	/	/	/	/	/	/
18 - 25 .....	369	60	142	79	24	29	16	7	/	/	/	/	9
25 - 35 .....	1 169	43	173	210	118	213	167	90	77	23	/	16	34
35 - 45 .....	1 297	21	126	178	109	226	208	143	146	42	13	37	48
45 - 55 .....	1 012	18	97	115	71	157	160	118	138	41	14	46	36
55 - 65 .....	1 049	17	115	163	84	169	164	96	104	39	11	41	46
65 - 75 .....	807	11	93	161	86	157	125	57	45	12	/	11	44
75 und mehr ...	688	9	99	181	79	126	78	36	24	7	/	/	43
Zusammen ...	6 397	181	849	1 086	571	1 078	918	547	535	165	48	156	260
<b>Insgesamt</b>													
unter 18 .....	30	16	9	/	/	/	/	/	/	/	/	/	/
18 - 25 .....	1 698	336	524	365	117	153	103	35	16	/	/	/	45
25 - 35 .....	5 614	204	623	973	552	1 061	956	520	379	85	19	49	192
35 - 45 .....	7 808	140	513	854	561	1 324	1 547	1 054	965	251	66	184	349
45 - 55 .....	6 668	119	429	607	378	942	1 118	909	1 115	353	95	271	332
55 - 65 .....	6 615	118	612	964	543	1 128	1 045	636	690	240	66	213	360
65 - 75 .....	5 732	107	708	1 225	649	1 176	773	343	277	73	23	62	315
75 und mehr ...	4 555	148	888	1 249	479	732	410	185	131	34	8	26	266
Insgesamt ...	38 720	1 188	4 307	6 238	3 278	6 517	5 953	3 682	3 573	1 038	278	805	1 861

\*) Ergebnis des Mikrozensus.- Bevölkerung in Privathaushalten.

<sup>1)</sup> Haushalte, in denen mindestens eine Person in ihrer Haupttätigkeit selbstständig in der Landwirtschaft ist, sowie ohne Angabe.

## 2 Privathaushalte

### 2.7 Privathaushalte im April 2002 nach Gemeindegrößenklassen, Altersgruppen der Bezugsperson und monatlichem Haushaltsnettoeinkommen\*)

#### 2.7.2 Einpersonenhaushalte

Alter der Bezugsperson von ... bis unter ... Jahren	Ins-gesamt	Mit einem monatlichen Haushaltsnettoeinkommen von ... bis unter ... EUR											Sonstige Haushalte <sup>3)</sup>
		unter 500	500 - 900	900 - 1 300	1 300 - 1 500	1 500 - 2 000	2 000 - 2 600	2 600 - 3 200	3 200 - 4 500	4 500 - 5 500	5 500 - 6 000	6 000 und mehr	
1 000													
<b>in Gemeinden mit unter 5 000 Einwohnern</b>													
unter 18 .....	/	/	/	/	/	/	/	/	/	/	/	/	/
18 - 25 .....	81	18	23	26	6	/	/	/	/	/	/	/	/
25 - 35 .....	191	10	30	60	29	36	13	/	/	/	/	/	/
35 - 45 .....	198	13	34	52	24	34	20	6	/	/	/	/	8
45 - 55 .....	160	15	33	40	17	23	12	5	/	/	/	/	7
55 - 65 .....	208	16	63	63	20	18	11	/	/	/	/	/	7
65 - 75 .....	310	23	105	118	26	19	8	/	/	/	/	/	7
75 und mehr .....	424	41	159	146	28	24	8	/	/	/	/	/	12
Zusammen ...	1 574	137	449	505	150	160	73	27	16	5	/	/	46
<b>in Gemeinden mit 5 000 bis unter 10 000 Einwohnern</b>													
unter 18 .....	/	/	/	/	/	/	/	/	/	/	/	/	/
18 - 25 .....	66	14	19	21	6	/	/	/	/	/	/	/	/
25 - 35 .....	168	9	23	50	30	31	14	/	/	/	/	/	/
35 - 45 .....	153	7	24	38	21	28	16	7	5	/	/	/	5
45 - 55 .....	124	8	26	32	14	20	9	6	/	/	/	/	/
55 - 65 .....	154	8	41	49	16	17	10	/	/	/	/	/	5
65 - 75 .....	214	12	65	77	19	21	7	/	/	/	/	/	7
75 und mehr .....	293	19	98	103	26	24	9	/	/	/	/	/	9
Zusammen ...	1 175	78	296	369	132	142	66	26	17	/	/	/	38
<b>in Gemeinden mit 10 000 bis unter 20 000 Einwohnern</b>													
unter 18 .....	/	/	/	/	/	/	/	/	/	/	/	/	/
18 - 25 .....	101	21	30	29	8	6	/	/	/	/	/	/	/
25 - 35 .....	250	13	35	76	37	48	18	6	/	/	/	/	9
35 - 45 .....	231	12	31	47	36	47	26	9	9	/	/	/	10
45 - 55 .....	178	11	34	41	21	28	18	7	5	/	/	/	8
55 - 65 .....	223	14	58	67	24	24	14	6	/	/	/	/	9
65 - 75 .....	290	12	82	102	32	29	12	/	/	/	/	/	13
75 und mehr .....	404	23	124	136	42	35	17	/	/	/	/	/	18
Zusammen ...	1 680	107	395	498	200	218	107	38	28	9	/	8	70
<b>in Gemeinden mit 20 000 bis unter 50 000 Einwohnern</b>													
unter 18 .....	/	/	/	/	/	/	/	/	/	/	/	/	/
18 - 25 .....	153	37	49	41	11	9	/	/	/	/	/	/	/
25 - 35 .....	339	21	48	96	53	64	29	8	5	/	/	/	12
35 - 45 .....	321	17	52	75	41	63	33	12	9	/	/	/	12
45 - 55 .....	257	17	52	59	30	43	24	7	8	/	/	/	11
55 - 65 .....	314	18	85	95	30	35	19	8	5	/	/	/	16
65 - 75 .....	398	15	110	147	42	37	15	6	/	/	/	/	21
75 und mehr .....	545	24	156	194	53	52	23	6	/	/	/	/	30
Zusammen ...	2 332	153	554	706	260	303	145	48	34	9	/	10	107
<b>in Gemeinden mit 50 000 bis unter 100 000 Einwohnern</b>													
unter 18 .....	/	/	/	/	/	/	/	/	/	/	/	/	/
18 - 25 .....	133	44	49	25	7	/	/	/	/	/	/	/	/
25 - 35 .....	217	19	43	60	30	31	16	/	/	/	/	/	10
35 - 45 .....	175	9	29	38	24	36	16	7	/	/	/	/	9
45 - 55 .....	132	10	29	28	17	19	13	/	/	/	/	/	7
55 - 65 .....	169	8	41	44	14	24	12	5	/	/	/	/	13
65 - 75 .....	201	6	51	66	23	22	9	/	/	/	/	/	16
75 und mehr .....	272	8	63	94	29	32	14	/	/	/	/	/	25
Zusammen ...	1 301	106	306	356	143	166	80	31	18	/	/	5	83
<b>in Gemeinden mit 100 000 bis unter 200 000 Einwohnern</b>													
unter 18 .....	/	/	/	/	/	/	/	/	/	/	/	/	/
18 - 25 .....	149	52	57	23	6	/	/	/	/	/	/	/	5
25 - 35 .....	241	23	60	61	27	33	18	/	/	/	/	/	10
35 - 45 .....	179	9	30	41	24	34	17	6	/	/	/	/	8
45 - 55 .....	135	9	28	27	16	24	12	/	/	/	/	/	5
55 - 65 .....	147	7	40	41	15	16	11	/	/	/	/	/	7
65 - 75 .....	169	5	41	56	21	18	9	/	/	/	/	/	11
75 und mehr .....	240	7	49	89	25	30	12	6	/	/	/	/	19
Zusammen ...	1 262	115	307	339	135	160	80	29	20	8	/	/	64

## 2 Privathaushalte

### 2.7 Privathaushalte im April 2002 nach Gemeindegrößenklassen, Altersgruppen der Bezugsperson und monatlichem Haushaltsnettoeinkommen\*)

#### 2.7.2 Einpersonenhaushalte

Alter der Bezugsperson von ... bis unter ... Jahren	Ins-gesamt	Mit einem monatlichen Haushaltsnettoeinkommen von ... bis unter ... EUR											Sonstige Haushalte <sup>1)</sup>
		unter 500	500 - 900	900 - 1 300	1 300 - 1 500	1 500 - 2 000	2 000 - 2 600	2 600 - 3 200	3 200 - 4 500	4 500 - 5 500	5 500 - 6 000	6 000 und mehr	
1 000													
<b>in Gemeinden mit 200 000 bis unter 500 000 Einwohnern</b>													
unter 18 .....	/	/	/	/	/	/	/	/	/	/	/	/	/
18 - 25 .....	226	77	95	34	8	5	/	/	/	/	/	/	6
25 - 35 .....	356	38	89	87	40	56	21	7	/	/	/	/	12
35 - 45 .....	252	16	51	54	32	40	27	9	8	/	/	/	11
45 - 55 .....	183	12	42	39	19	28	17	8	5	/	/	/	11
55 - 65 .....	220	11	58	61	20	29	14	/	/	/	/	/	15
65 - 75 .....	246	9	60	85	30	28	11	/	/	/	/	/	16
75 und mehr .....	342	9	82	121	39	38	17	5	/	/	/	/	27
Zusammen ...	1 828	176	475	481	188	224	108	37	28	/	/	7	97
<b>in Gemeinden mit 500 000 und mehr Einwohnern</b>													
unter 18 .....	/	/	/	/	/	/	/	/	/	/	/	/	/
18 - 25 .....	279	58	130	56	14	10	/	/	/	/	/	/	6
25 - 35 .....	644	40	146	145	76	115	58	18	17	/	/	/	20
35 - 45 .....	507	17	98	104	60	96	56	26	20	6	/	5	17
45 - 55 .....	372	15	82	73	42	63	41	18	15	/	/	5	12
55 - 65 .....	413	15	97	110	47	56	37	13	11	/	/	/	16
65 - 75 .....	371	9	83	123	50	50	24	7	/	/	/	/	17
75 und mehr .....	483	9	94	166	60	72	32	11	6	/	/	/	29
Zusammen ...	3 073	165	733	777	349	463	250	94	72	21	8	24	118
<b>Zusammen</b>													
unter 18 .....	26	15	9	/	/	/	/	/	/	/	/	/	/
18 - 25 .....	1 187	321	452	255	65	44	13	/	/	/	/	/	32
25 - 35 .....	2 407	172	474	634	323	415	187	57	42	9	/	9	82
35 - 45 .....	2 017	102	348	448	261	379	210	82	65	19	6	16	81
45 - 55 .....	1 540	98	326	339	178	245	144	62	47	14	6	16	66
55 - 65 .....	1 847	98	483	530	186	219	128	49	36	13	5	14	86
65 - 75 .....	2 198	92	598	776	242	226	96	33	18	/	/	/	108
75 und mehr .....	3 002	139	825	1 050	302	307	131	45	21	6	/	7	168
Zusammen ...	14 225	1 037	3 515	4 031	1 557	1 835	910	331	231	65	24	66	623

\*) Ergebnis des Mikrozensus.- Bevölkerung in Privathaushalten.

<sup>1)</sup> Haushalte, in denen mindestens eine Person in ihrer Haupttätigkeit selbstständig in der Landwirtschaft ist, sowie ohne Angabe.

## 2 Privathaushalte

### 2.7 Privathaushalte im April 2002 nach Gemeindegrößenklassen, Altersgruppen der Bezugsperson und monatlichem Haushaltsnettoeinkommen\*)

#### 2.7.3 Mehrpersonenhaushalte

Alter der Bezugsperson von ... bis unter ... Jahren	Ins-gesamt	Mit einem monatlichen Haushaltsnettoeinkommen von ... bis unter ... EUR											Sonstige Haushalte <sup>2)</sup>	
		unter	500	900	1 300	1 500	2 000	2 600	3 200	4 500	5 500	6 000 und mehr		
		500	900	1 300	1 500	2 000	2 600	3 200	4 500	5 500	6 000	und mehr		
1 000														
<b>in Gemeinden mit unter 5 000 Einwohnern</b>														
unter 18 .....	/	/	/	/	/	/	/	/	/	/	/	/	/	/
18 - 25 .....	51	/	5	9	/	13	13	/	/	/	/	/	/	/
25 - 35 .....	470	/	18	38	31	101	130	75	44	8	/	/	15	
35 - 45 .....	1 043	6	24	56	47	173	260	189	159	41	10	24	53	
45 - 55 .....	964	/	15	46	38	132	182	165	207	68	17	39	51	
55 - 65 .....	808	/	23	91	72	168	144	94	98	32	8	26	50	
65 - 75 .....	642	/	31	113	91	174	108	44	37	10	/	6	23	
75 und mehr .....	246	/	18	45	34	67	36	16	12	/	/	/	9	
Zusammen ...	4 223	24	133	397	317	828	873	587	559	161	41	102	203	
<b>in Gemeinden mit 5 000 bis unter 10 000 Einwohnern</b>														
unter 18 .....	/	/	/	/	/	/	/	/	/	/	/	/	/	
18 - 25 .....	47	/	6	8	/	11	10	/	/	/	/	/	/	
25 - 35 .....	329	/	12	29	20	66	92	47	37	6	/	/	11	
35 - 45 .....	670	/	17	35	31	106	164	121	111	27	7	18	28	
45 - 55 .....	601	/	12	28	18	73	113	100	141	43	10	33	30	
55 - 65 .....	528	/	13	49	42	98	98	64	79	28	8	22	25	
65 - 75 .....	413	/	16	61	52	110	75	32	31	8	/	6	17	
75 und mehr .....	166	/	8	26	20	45	28	15	9	/	/	/	8	
Zusammen ...	2 754	16	85	236	186	508	581	384	409	115	27	87	121	
<b>in Gemeinden mit 10 000 bis unter 20 000 Einwohnern</b>														
unter 18 .....	/	/	/	/	/	/	/	/	/	/	/	/	/	
18 - 25 .....	68	/	7	13	7	15	15	/	/	/	/	/	/	
25 - 35 .....	442	/	17	42	27	90	107	72	50	10	/	7	15	
35 - 45 .....	868	/	23	58	39	136	206	146	144	38	11	27	36	
45 - 55 .....	793	/	12	35	28	102	151	136	175	59	15	41	35	
55 - 65 .....	725	/	16	64	53	132	138	99	111	36	10	31	33	
65 - 75 .....	522	/	16	73	60	138	98	51	40	10	/	9	23	
75 und mehr .....	236	/	11	33	30	63	42	18	17	/	/	/	12	
Zusammen ...	3 652	19	103	317	245	676	757	525	538	157	41	117	155	
<b>in Gemeinden mit 20 000 bis unter 50 000 Einwohnern</b>														
unter 18 .....	/	/	/	/	/	/	/	/	/	/	/	/	/	
18 - 25 .....	87	/	12	16	9	20	17	6	/	/	/	/	/	
25 - 35 .....	584	6	27	55	43	125	138	85	59	14	/	7	21	
35 - 45 .....	1 049	8	25	74	53	173	242	180	167	39	9	29	49	
45 - 55 .....	932	/	20	49	36	122	171	155	198	60	18	49	51	
55 - 65 .....	888	/	20	79	66	168	177	105	127	45	12	37	49	
65 - 75 .....	664	/	18	82	75	190	121	60	49	13	/	9	40	
75 und mehr .....	282	/	9	37	33	80	49	26	21	/	/	/	19	
Zusammen ...	4 487	27	131	393	313	879	916	617	625	174	48	134	230	
<b>in Gemeinden mit 50 000 bis unter 100 000 Einwohnern</b>														
unter 18 .....	/	/	/	/	/	/	/	/	/	/	/	/	/	
18 - 25 .....	51	/	9	13	/	11	8	/	/	/	/	/	/	
25 - 35 .....	278	/	13	33	20	55	66	38	30	5	/	/	12	
35 - 45 .....	459	/	13	32	26	74	106	76	66	16	/	13	29	
45 - 55 .....	422	/	10	20	16	60	88	65	81	24	7	20	27	
55 - 65 .....	425	/	14	34	30	78	80	52	55	20	/	18	36	
65 - 75 .....	303	/	6	32	32	77	59	27	22	7	/	7	30	
75 und mehr .....	140	/	/	15	14	38	25	12	13	/	/	/	12	
Zusammen ...	2 079	16	69	179	142	393	432	273	269	77	20	62	147	
<b>in Gemeinden mit 100 000 bis unter 200 000 Einwohnern</b>														
unter 18 .....	/	/	/	/	/	/	/	/	/	/	/	/	/	
18 - 25 .....	50	/	10	12	5	7	7	/	/	/	/	/	/	
25 - 35 .....	244	/	14	33	20	45	52	35	22	6	/	/	9	
35 - 45 .....	410	/	16	34	23	67	98	65	56	15	/	10	17	
45 - 55 .....	341	/	8	22	15	49	60	58	66	23	5	15	20	
55 - 65 .....	327	/	11	26	24	64	67	42	40	15	/	13	19	
65 - 75 .....	242	/	7	27	25	64	47	20	19	5	/	/	19	
75 und mehr .....	121	/	/	14	14	30	22	12	10	/	/	/	10	
Zusammen ...	1 735	15	68	169	126	327	353	235	214	67	17	47	96	

## 2 Privathaushalte

### 2.7 Privathaushalte im April 2002 nach Gemeindegrößenklassen, Altersgruppen der Bezugsperson und monatlichem Haushaltsnettoeinkommen\*)

#### 2.7.3 Mehrpersonenhaushalte

Alter der Bezugsperson von ... bis unter ... Jahren	Ins-gesamt	Mit einem monatlichen Haushaltsnettoeinkommen von ... bis unter ... EUR											Sonstige Haushalte <sup>1)</sup>
		unter 500	500 - 900	900 - 1 300	1 300 - 1 500	1 500 - 2 000	2 000 - 2 600	2 600 - 3 200	3 200 - 4 500	4 500 - 5 500	5 500 - 6 000	6 000 und mehr	
1 000													
<b>in Gemeinden mit 200 000 bis unter 500 000 Einwohnern</b>													
unter 18 .....	/	/	/	/	/	/	/	/	/	/	/	/	/
18 - 25 .....	67	/	11	16	10	13	7	/	/	/	/	/	/
25 - 35 .....	336	/	21	44	25	66	75	39	34	8	/	/	14
35 - 45 .....	502	/	19	43	31	86	108	77	70	19	/	14	26
45 - 55 .....	435	/	11	26	21	62	90	69	77	26	6	17	29
55 - 65 .....	431	/	14	38	33	89	86	49	52	17	/	15	32
65 - 75 .....	311	/	7	24	35	90	68	26	20	/	/	/	27
75 und mehr .....	158	/	/	15	15	48	30	14	10	/	/	/	15
Zusammen ...	2 240	17	87	207	169	454	464	278	265	77	20	57	144
<b>in Gemeinden mit 500 000 und mehr Einwohnern</b>													
unter 18 .....	/	/	/	/	/	/	/	/	/	/	/	/	/
18 - 25 .....	90	/	12	23	10	19	13	6	/	/	/	/	/
25 - 35 .....	525	/	28	66	42	98	109	71	60	19	/	11	14
35 - 45 .....	790	/	28	74	50	130	153	117	126	36	10	32	31
45 - 55 .....	641	/	15	43	29	95	120	100	123	37	12	40	24
55 - 65 .....	636	/	18	52	37	113	127	83	93	35	9	36	31
65 - 75 .....	437	/	10	37	36	107	100	50	41	12	/	10	27
75 und mehr .....	205	/	/	15	18	54	46	25	18	6	/	/	13
Zusammen ...	3 324	17	116	310	222	616	667	453	463	145	40	133	142
<b>Zusammen</b>													
unter 18 .....	/	/	/	/	/	/	/	/	/	/	/	/	/
18 - 25 .....	511	15	72	110	52	109	90	33	14	/	/	/	13
25 - 35 .....	3 208	32	149	339	229	646	769	463	337	76	16	40	111
35 - 45 .....	5 790	38	165	406	299	945	1 337	972	900	231	60	168	268
45 - 55 .....	5 127	21	103	268	200	696	974	847	1 068	339	90	255	266
55 - 65 .....	4 767	20	130	433	357	908	917	587	654	227	61	199	275
65 - 75 .....	3 533	15	111	449	407	951	676	310	260	69	21	57	208
75 und mehr .....	1 553	9	62	200	177	426	279	140	110	28	6	19	98
Zusammen ...	24 495	151	793	2 207	1 721	4 681	5 043	3 352	3 342	972	254	740	1 239

\*) Ergebnis des Mikrozensus.- Bevölkerung in Privathaushalten.

<sup>1)</sup> Haushalte, in denen mindestens eine Person in ihrer Haupttätigkeit selbstständig in der Landwirtschaft ist, sowie ohne Angabe.

## 2 Privathaushalte

### 2.8 Privathaushalte im April 2002 nach Altersgruppen und Zahl der ledigen Kinder sowie nach Haushaltsgröße\*)

Haushalte ----- Zahl der ledigen Kinder der jeweiligen Altersgruppe im Haushalt	Insgesamt	Ein- person- haushalte	Mehrpersonenhaushalte mit ... Personen						Durch- schnittliche Haushalts- größe Anzahl
			zu- sammen	2	3	4	5 und mehr		
							Haushalte	Personen	
1 000									
<b>Insgesamt</b>									
Haushalte .....	38 720	14 225	24 495	13 060	5 487	4 315	1 633	8 759	2,14
<b>ohne im Haushalt lebende ledige Kinder</b>									
Haushalte .....	26 026	14 225	11 801	11 508	254	34	/	27	1,47
<b>mit im Haushalt lebenden ledigen Kindern (ohne Altersbegrenzung)</b>									
Haushalte .....	12 694	x	12 694	1 551	5 233	4 281	1 628	8 733	3,52
mit 1 Kind .....	6 370	x	6 370	1 551	4 653	135	30	154	2,79
mit 2 Kindern .....	4 733	x	4 733	x	580	4 022	131	680	3,91
mit 3 Kindern .....	1 219	x	1 219	x	x	124	1 095	5 523	4,94
mit 4 Kindern und mehr .....	372	x	372	x	x	x	372	2 376	6,39
nachrichtlich: Alle Kinder <sup>1)</sup> .....	21 137	x	21 137	1 551	5 812	8 551	5 222	x	x
<b>mit mindestens einem Kind unter 3 Jahren<sup>2)</sup></b>									
Haushalte .....	2 051	x	2 051	116	804	746	385	2 121	3,78
mit 1 Kind .....	1 867	x	1 867	116	798	633	320	1 750	3,70
mit 2 Kindern und mehr .....	184	x	184	x	6	112	65	371	4,57
nachrichtlich: Kinder <sup>3)</sup> .....	2 241	x	2 241	116	810	858	456	x	x
Alle Kinder <sup>1)</sup> .....	3 760	x	3 760	116	856	1 496	1 292	x	x
<b>mit mindestens einem Kind unter 6 Jahren<sup>2)</sup></b>									
Haushalte .....	3 633	x	3 633	233	1 307	1 386	707	3 867	3,80
mit 1 Kind .....	2 720	x	2 720	233	1 271	788	428	2 307	3,58
mit 2 Kindern .....	833	x	833	x	36	595	203	1 124	4,33
mit 3 Kindern und mehr .....	80	x	80	x	x	/	77	437	5,63
nachrichtlich: Kinder <sup>3)</sup> .....	4 632	x	4 632	233	1 343	1 987	1 070	x	x
Alle Kinder <sup>1)</sup> .....	6 817	x	6 817	233	1 433	2 791	2 360	x	x
<b>mit mindestens einem Kind unter 10 Jahren<sup>2)</sup></b>									
Haushalte .....	5 374	x	5 374	391	1 822	2 109	1 052	5 720	3,80
mit 1 Kind .....	3 349	x	3 349	391	1 710	820	429	2 282	3,43
mit 2 Kindern .....	1 694	x	1 694	x	112	1 274	307	1 682	4,20
mit 3 Kindern und mehr .....	331	x	331	x	x	15	316	1 756	5,49
nachrichtlich: Kinder <sup>3)</sup> .....	7 789	x	7 789	391	1 935	3 413	2 050	x	x
Alle Kinder <sup>1)</sup> .....	10 191	x	10 191	391	2 054	4 256	3 490	x	x
<b>mit mindestens einem Kind unter 15 Jahren<sup>2)</sup></b>									
Haushalte .....	7 795	x	7 795	636	2 633	3 114	1 412	7 614	3,75
mit 1 Kind .....	4 235	x	4 235	636	2 384	890	325	1 692	3,23
mit 2 Kindern .....	2 762	x	2 762	x	249	2 175	338	1 804	4,07
mit 3 Kindern .....	629	x	629	x	x	49	580	3 015	5,10
mit 4 Kindern und mehr .....	168	x	168	x	x	x	168	1 103	6,57
nachrichtlich: Kinder <sup>3)</sup> .....	12 375	x	12 375	636	2 882	5 387	3 471	x	x
Alle Kinder <sup>1)</sup> .....	14 553	x	14 553	636	3 020	6 279	4 618	x	x
<b>mit mindestens einem Kind unter 18 Jahren<sup>2)</sup></b>									
Haushalte .....	9 179	x	9 179	818	3 206	3 631	1 525	8 199	3,70
mit 1 Kind .....	4 698	x	4 698	818	2 859	811	210	1 085	3,10
mit 2 Kindern .....	3 398	x	3 398	x	347	2 745	306	1 602	4,01
mit 3 Kindern .....	837	x	837	x	x	75	761	3 910	5,03
mit 4 Kindern und mehr .....	247	x	247	x	x	x	247	1 601	6,49
nachrichtlich: Kinder <sup>3)</sup> .....	15 090	x	15 090	818	3 553	6 526	4 193	x	x
Alle Kinder <sup>1)</sup> .....	16 750	x	16 750	818	3 670	7 312	4 950	x	x
<b>mit mindestens einem Kind unter 27 Jahren<sup>2)</sup></b>									
Haushalte .....	11 593	x	11 593	1 170	4 608	4 196	1 619	8 682	3,59
mit 1 Kind .....	5 530	x	5 530	1 170	4 087	223	50	256	2,85
mit 2 Kindern .....	4 526	x	4 526	x	521	3 858	146	759	3,92
mit 3 Kindern .....	1 176	x	1 176	x	x	115	1 061	5 358	4,95
mit 4 Kindern und mehr .....	361	x	361	x	x	x	361	2 308	6,40
nachrichtlich: Kinder <sup>3)</sup> .....	19 705	x	19 705	1 170	5 130	8 284	5 121	x	x
Alle Kinder <sup>1)</sup> .....	19 929	x	19 929	1 170	5 157	8 403	5 199	x	x
<b>mit mindestens einem Kind von 27 Jahren und älter<sup>2)</sup></b>									
Haushalte .....	1 308	x	1 308	381	652	203	72	391	3,00
mit 1 Kind .....	1 194	x	1 194	381	621	142	50	272	2,90
mit 2 Kindern und mehr .....	114	x	114	x	31	61	22	119	4,00
nachrichtlich: Kinder <sup>3)</sup> .....	1 432	x	1 432	381	683	268	100	x	x
Alle Kinder <sup>1)</sup> .....	1 700	x	1 700	381	710	390	219	x	x

\*) Ergebnis des Mikrozensus. - Bevölkerung in Privathaushalten.

<sup>1)</sup> Kinder aller Altersgruppen, die in den betreffenden Haushalten leben.

<sup>2)</sup> Haushalte mit mindestens einem Kind der jeweiligen Altersgruppe und ggf. weiteren Kindern anderer Altersgruppen.

<sup>3)</sup> Kinder der jeweiligen Altersgruppe, die in den betreffenden Haushalten leben.



## 2 Privat

### 2.9 Privathaushalte im April 2002 nach Beteiligung am Erwerbsleben,

Lfd. Nr.	Beteiligung am Erwerbsleben ----- Stellung im Beruf	Insgesamt						zu- sammen	unter 25	
		ins- gesamt	davon im Alter von ... bis unter ... Jahren							
			unter 25	25 -	35 -	45 -	55 -			65 und mehr
<b>in</b>										
<b>Einpersonen</b>										
1	Erwerbspersonen .....	7 300	876	2 186	1 914	1 369	855	100	4 362	428
2	Erwerbstätige .....	6 347	781	1 984	1 657	1 132	694	98	3 704	371
3	Selbstständige .....	636	16	138	197	144	105	37	461	10
4	Mithelfende									
	Familienangehörige .....	22	/	/	/	/	/	7	10	/
5	Beamte/Beamtinnen .....	405	45	128	95	86	49	/	249	35
6	Angestellte .....	3 577	478	1 247	890	579	352	31	1 704	175
7	Arbeiter/Arbeiterinnen .....	1 707	239	468	473	321	184	22	1 280	151
8	Erwerbslose .....	954	95	202	257	237	161	/	658	57
9	Nichterwerbspersonen .....	6 924	337	221	103	171	992	5 101	1 755	154
10	dar. mit überwiegendem Lebensunterhalt durch Rente und dergleichen .....	6 512	121	95	85	157	968	5 086	1 555	55
11	Zusammen ...	14 225	1 213	2 407	2 017	1 540	1 847	5 200	6 117	582
<b>Mehrpersonen</b>										
12	Erwerbspersonen .....	16 585	412	2 990	5 559	4 793	2 597	234	13 738	242
13	Erwerbstätige .....	15 139	357	2 723	5 144	4 406	2 278	231	12 671	214
14	Selbstständige .....	2 100	9	222	657	649	446	117	1 904	7
15	Mithelfende									
	Familienangehörige .....	64	/	/	9	9	16	24	50	/
16	Beamte/Beamtinnen .....	1 104	21	151	307	398	225	/	979	18
17	Angestellte .....	6 685	184	1 323	2 341	1 864	930	43	5 039	76
18	Arbeiter/Arbeiterinnen .....	5 186	142	1 022	1 831	1 487	661	44	4 700	113
19	Erwerbslose .....	1 446	55	267	415	387	320	/	1 066	28
20	Nichterwerbspersonen .....	7 910	103	218	231	335	2 170	4 852	6 759	31
21	dar. mit überwiegendem Lebensunterhalt durch Rente und dergleichen .....	7 529	60	127	144	270	2 094	4 834	6 609	13
22	Zusammen ...	24 495	515	3 208	5 790	5 127	4 767	5 087	20 496	273
<b>Ins</b>										
23	Erwerbspersonen .....	23 885	1 288	5 176	7 473	6 162	3 452	334	18 099	670
24	Erwerbstätige .....	21 486	1 139	4 707	6 801	5 538	2 971	330	16 375	585
25	Selbstständige .....	2 736	25	359	855	792	551	154	2 365	17
26	Mithelfende									
	Familienangehörige .....	86	/	9	11	11	21	32	59	/
27	Beamte/Beamtinnen .....	1 509	66	279	402	484	274	/	1 228	53
28	Angestellte .....	10 262	663	2 570	3 231	2 443	1 281	74	6 743	251
29	Arbeiter/Arbeiterinnen .....	6 893	382	1 490	2 303	1 808	845	66	5 979	263
30	Erwerbslose .....	2 399	149	468	672	624	481	/	1 724	85
31	Nichterwerbspersonen .....	14 834	440	439	335	506	3 162	9 953	8 514	185
32	dar. mit überwiegendem Lebensunterhalt durch Rente und dergleichen .....	14 041	181	221	229	428	3 062	9 919	8 165	68
33	Insgesamt ...	38 720	1 728	5 614	7 808	6 668	6 615	10 287	26 613	855

\*) Ergebnis des Mikrozensus. - Bevölkerung in Privathaushalten.

# haushalte

## Stellung im Beruf und Altersgruppen der Bezugsperson\*)

Männliche Bezugsperson					Weibliche Bezugsperson								Lfd. Nr.	
davon im Alter von ... bis unter ... Jahren					zu- sammen	davon im Alter von ... bis unter ... Jahren								
25 -35	35 -45	45 -55	55 -65	65 und mehr		unter 25	25 -35	35 -45	45 -55	55 -65	65 und mehr			
1 000														
<b>haushalte</b>														
1 370	1 325	792	409	38	2 939	448	816	589	578	447	62	1		
1 223	1 123	632	317	37	2 643	410	761	534	500	377	61	2		
106	154	104	67	19	175	6	31	43	40	38	17	3		
/	/	/	/	/	12	/	/	/	/	/	5	4		
72	62	51	29	/	156	10	55	33	36	20	/	5		
644	506	250	121	8	1 873	304	602	384	329	230	23	6		
396	400	227	99	7	427	89	71	73	95	85	15	7		
147	202	160	91	/	296	38	55	55	77	70	/	8		
138	66	82	343	973	5 169	183	83	37	89	649	4 127	9		
60	54	77	337	972	4 956	66	34	31	80	631	4 114	10		
1 508	1 391	874	751	1 011	8 108	631	899	626	667	1 096	4 189	11		
<b>haushalte</b>														
2 288	4 476	4 105	2 408	219	2 847	170	702	1 083	688	189	16	12		
2 114	4 209	3 802	2 116	216	2 468	143	609	935	604	161	15	13		
189	577	592	428	112	196	/	33	80	56	18	5	14		
/	/	6	13	22	14	/	/	/	/	/	/	15		
121	268	356	213	/	126	/	31	39	42	12	/	16		
888	1 718	1 480	837	39	1 646	108	435	622	384	93	/	17		
913	1 642	1 367	626	40	487	30	108	189	120	36	/	18		
174	267	303	291	/	379	27	93	148	84	28	/	19		
75	87	227	1 931	4 409	1 151	73	143	145	108	239	444	20		
43	61	199	1 889	4 403	920	47	83	83	71	205	431	21		
2 363	4 563	4 332	4 339	4 627	3 998	243	845	1 228	795	428	459	22		
<b>gesamt</b>														
3 658	5 801	4 897	2 816	256	5 786	618	1 518	1 672	1 265	636	78	23		
3 337	5 332	4 434	2 434	253	5 110	553	1 370	1 469	1 104	538	76	24		
295	731	696	495	131	370	9	64	123	96	56	22	25		
7	6	7	14	24	27	/	/	/	/	7	7	26		
193	329	407	242	/	281	13	86	72	78	32	/	27		
1 533	2 224	1 730	958	47	3 518	412	1 037	1 007	713	323	27	28		
1 310	2 042	1 594	725	46	914	118	180	262	214	120	19	29		
321	469	463	383	/	675	65	148	203	161	98	/	30		
213	152	309	2 274	5 382	6 320	255	226	182	197	888	4 571	31		
104	115	276	2 226	5 375	5 876	113	117	114	151	836	4 545	32		
3 870	5 954	5 206	5 090	5 638	12 106	873	1 744	1 854	1 462	1 524	4 649	33		

**2 Privathaushalte**  
**2.10 Privathaushalte im April 2002 nach Familienstand, Beteiligung am Erwerbsleben**  
**und Stellung im Beruf der Bezugsperson sowie nach Haushaltsgröße\*)**

**2.10.1 Insgesamt**

Haushalte	Ins- gesamt	Erwerbspersonen									Nichterwerbspersonen		
		zu- sammen	zu- sammen	Erwerbstätige					Erwerbs- lose	zu- sammen	dar. mit über- wiegendem Lebens- unterhalt durch Rente und dgl.		
				Selbstständige		mith. Fam. angehörige		Beamte/ Beam- tinnen				An- gestellte	Arbeiter/ Arbeite- rinnen
				zu- sammen	dar. außerhalb der Land- und Forst- wirtschaft	zu- sammen	dar. außerhalb der Land- und Forst- wirtschaft						
1 000													
<b>mit lediger Bezugsperson</b>													
Einpersonen- haushalte .....	6 439	4 967	4 395	369	351	9	8	295	2 612	1 110	571	1 472	1 119
Mehrpersonen- haushalte .....	2 384	2 065	1 842	185	170	/	/	109	1 041	504	223	319	245
mit 2 Personen .....	1 764	1 525	1 380	122	112	/	/	86	831	340	144	240	187
3 Personen .....	449	393	338	42	38	/	/	17	161	118	55	56	41
4 Personen .....	134	117	99	17	16	/	/	6	40	36	18	18	13
5 Pers. und mehr .....	37	30	24	/	/	/	/	/	9	11	6	6	/
Zusammen ...	8 823	7 032	6 238	555	520	13	11	404	3 652	1 613	794	1 791	1 364
<b>mit verheiratet zusammen lebender Bezugsperson</b>													
Einpersonen- haushalte .....	x	x	x	x	x	x	x	x	x	x	x	x	x
Mehrpersonen- haushalte .....	19 333	12 631	11 678	1 735	1 545	54	33	909	4 741	4 239	953	6 702	6 451
mit 2 Personen .....	9 552	3 983	3 618	600	565	26	16	281	1 560	1 151	365	5 568	5 465
3 Personen .....	4 314	3 542	3 280	419	383	15	8	236	1 352	1 259	262	772	704
4 Personen .....	3 954	3 707	3 498	491	432	10	7	296	1 409	1 293	209	248	194
5 Pers. und mehr .....	1 513	1 399	1 282	224	165	/	/	97	421	536	117	114	88
Zusammen ...	19 333	12 631	11 678	1 735	1 545	54	33	909	4 741	4 239	953	6 702	6 451
<b>mit verheiratet getrennt lebender Bezugsperson</b>													
Einpersonen- haushalte .....	862	605	533	77	74	/	/	38	260	155	72	257	225
Mehrpersonen- haushalte .....	463	373	316	36	34	/	/	19	181	78	57	91	66
mit 2 Personen .....	256	209	180	23	22	/	/	10	102	44	29	47	37
3 Personen .....	149	123	103	10	9	/	/	7	62	24	20	26	18
4 Personen .....	42	30	25	/	/	/	/	/	14	7	6	12	7
5 Pers. und mehr .....	16	10	8	/	/	/	/	/	/	/	/	6	/
Zusammen ...	1 325	978	849	113	108	/	/	56	442	234	130	347	291
<b>mit verwitweter Bezugsperson</b>													
Einpersonen- haushalte .....	4 672	348	301	45	43	8	5	10	143	95	47	4 324	4 317
Mehrpersonen- haushalte .....	811	264	232	30	26	/	/	11	110	78	32	547	544
mit 2 Personen .....	596	158	140	16	15	/	/	6	66	50	18	438	436
3 Personen .....	151	76	67	10	8	/	/	/	33	19	9	75	74
4 Personen .....	43	21	17	/	/	/	/	/	8	5	/	23	23
5 Pers. und mehr .....	21	9	8	/	/	/	/	/	/	/	/	12	12
Zusammen ...	5 483	612	533	75	69	11	6	21	254	172	79	4 871	4 861
<b>mit geschiedener Bezugsperson</b>													
Einpersonen- haushalte .....	2 252	1 380	1 118	145	142	/	/	62	561	347	263	871	851
Mehrpersonen- haushalte .....	1 503	1 252	1 071	114	109	/	/	56	612	288	181	251	223
mit 2 Personen .....	891	725	621	66	64	/	/	32	359	163	105	166	153
3 Personen .....	424	373	322	32	31	/	/	18	188	84	50	52	43
4 Personen .....	141	120	100	11	10	/	/	5	53	32	19	22	17
5 Pers. und mehr .....	47	35	28	5	/	/	/	/	12	10	7	12	9
Zusammen ...	3 755	2 633	2 189	259	251	/	/	118	1 173	636	444	1 122	1 073
<b>Insgesamt</b>													
Einpersonen- haushalte .....	14 225	7 300	6 347	636	610	22	18	405	3 577	1 707	954	6 924	6 512
Mehrpersonen- haushalte .....	24 495	16 585	15 139	2 100	1 884	64	39	1 104	6 685	5 186	1 446	7 910	7 529
mit 2 Personen .....	13 060	6 601	5 939	827	778	31	20	416	2 918	1 746	661	6 459	6 278
3 Personen .....	5 487	4 507	4 111	513	468	17	10	281	1 796	1 504	396	980	880
4 Personen .....	4 315	3 994	3 739	524	462	11	7	308	1 523	1 373	255	321	254
5 Pers. und mehr .....	1 633	1 483	1 350	236	175	/	/	99	448	563	134	150	117
Zusammen ...	38 720	23 885	21 486	2 736	2 493	86	57	1 509	10 262	6 893	2 399	14 834	14 041

\*) Ergebnis des Mikrozensus. - Bevölkerung in Privathaushalten.

**2 Privathaushalte**  
**2.10 Privathaushalte im April 2002 nach Familienstand, Beteiligung am Erwerbsleben**  
**und Stellung im Beruf der Bezugsperson sowie nach Haushaltsgröße\*)**  
**2.10.2 Mit deutscher Bezugsperson**

Haushalte	Erwerbspersonen											Nichterwerbspersonen	
	Ins- gesamt	Erwerbstätige									Erwerbs- lose	zu- sammen	dar. mit über- wiegendem Lebens- unterhalt durch Rente und dgl.
		zu- sammen	Selbstständige		mith. Fam. angehörige		Beamte/ Beam- tinnen	An- gestellte	Arbeiter/ Arbeite- rinnen				
			zu- sammen	dar. außerhalb der Land- und Forst- wirtschaft	zu- sammen	dar. außerhalb der Land- und Forst- wirtschaft							
1 000													
<b>mit lediger Bezugsperson</b>													
Einpersonen- haushalte .....	5 984	4 645	4 120	345	327	9	7	294	2 455	1 017	525	1 338	1 048
Mehrpersonen- haushalte .....	2 265	1 970	1 761	175	159	/	/	108	1 001	474	209	295	229
mit 2 Personen .....	1 682	1 457	1 323	116	106	/	/	85	799	321	134	225	177
3 Personen .....	425	375	323	39	35	/	/	17	155	112	52	50	37
4 Personen .....	126	111	94	16	15	/	/	6	39	32	17	16	11
5 Pers. und mehr .....	32	27	21	/	/	/	/	/	8	9	5	/	/
Zusammen ...	8 249	6 615	5 882	521	487	12	10	402	3 456	1 492	734	1 633	1 277
<b>mit verheiratet zusammen lebender Bezugsperson</b>													
Einpersonen- haushalte .....	x	x	x	x	x	x	x	x	x	x	x	x	x
Mehrpersonen- haushalte .....	17 752	11 363	10 613	1 621	1 434	50	29	906	4 480	3 556	751	6 388	6 175
mit 2 Personen .....	9 097	3 695	3 379	575	540	24	15	280	1 478	1 021	316	5 402	5 311
3 Personen .....	3 911	3 205	2 998	388	353	14	8	235	1 279	1 082	207	706	649
4 Personen .....	3 525	3 319	3 163	457	398	8	/	294	1 332	1 072	156	206	161
5 Pers. und mehr .....	1 219	1 144	1 073	201	143	/	/	97	391	382	70	75	54
Zusammen ...	17 752	11 363	10 613	1 621	1 434	50	29	906	4 480	3 556	751	6 388	6 175
<b>mit verheiratet getrennt lebender Bezugsperson</b>													
Einpersonen- haushalte .....	730	503	449	67	64	/	/	38	233	109	54	227	201
Mehrpersonen- haushalte .....	405	331	285	33	31	/	/	19	168	65	47	74	52
mit 2 Personen .....	227	186	161	20	19	/	/	10	94	36	25	42	33
3 Personen .....	131	111	95	9	8	/	/	7	58	21	16	21	13
4 Personen .....	35	27	22	/	/	/	/	/	13	6	/	8	/
5 Pers. und mehr .....	12	8	7	/	/	/	/	/	/	/	/	/	/
Zusammen ...	1 135	834	734	99	94	/	/	56	401	174	101	301	254
<b>mit verwitweter Bezugsperson</b>													
Einpersonen- haushalte .....	4 585	328	286	44	42	8	/	10	138	86	42	4 256	4 250
Mehrpersonen- haushalte .....	767	245	217	28	24	/	/	11	105	69	28	522	520
mit 2 Personen .....	574	149	132	16	14	/	/	6	63	45	17	425	423
3 Personen .....	138	70	62	10	8	/	/	/	31	17	8	68	68
4 Personen .....	37	19	16	/	/	/	/	/	8	/	/	19	19
5 Pers. und mehr .....	17	8	7	/	/	/	/	/	/	/	/	9	9
Zusammen ...	5 351	573	503	72	66	11	6	21	243	156	70	4 778	4 770
<b>mit geschiedener Bezugsperson</b>													
Einpersonen- haushalte .....	2 115	1 276	1 039	132	130	/	/	62	533	310	237	838	819
Mehrpersonen- haushalte .....	1 400	1 171	1 008	107	102	/	/	56	584	260	163	230	203
mit 2 Personen .....	836	680	583	62	60	/	/	32	342	147	97	156	145
3 Personen .....	392	347	304	31	29	/	/	18	180	76	43	45	37
4 Personen .....	131	112	95	10	9	/	/	5	51	29	17	19	14
5 Pers. und mehr .....	41	31	25	/	/	/	/	/	12	8	6	10	8
Zusammen ...	3 515	2 447	2 047	239	232	/	/	118	1 117	570	400	1 068	1 022
<b>Zusammen</b>													
Einpersonen- haushalte .....	13 413	6 752	5 894	588	562	21	16	403	3 360	1 523	858	6 660	6 319
Mehrpersonen- haushalte .....	22 589	15 081	13 884	1 964	1 750	59	35	1 100	6 337	4 424	1 197	7 509	7 179
mit 2 Personen .....	12 417	6 167	5 579	788	739	30	18	415	2 776	1 569	589	6 249	6 088
3 Personen .....	4 997	4 108	3 782	476	433	16	9	280	1 702	1 308	326	889	804
4 Personen .....	3 854	3 588	3 390	488	426	10	5	307	1 442	1 144	198	267	209
5 Pers. und mehr .....	1 321	1 218	1 133	212	152	/	/	99	417	403	84	103	77
Zusammen ...	36 002	21 833	19 778	2 552	2 312	80	51	1 503	9 696	5 947	2 055	14 169	13 498

\*) Ergebnis des Mikrozensus. - Bevölkerung in Privathaushalten.

**2 Privathaushalte**  
**2.10 Privathaushalte im April 2002 nach Familienstand, Beteiligung am Erwerbsleben**  
**und Stellung im Beruf der Bezugsperson sowie nach Haushaltsgröße\*)**  
**2.10.3 Mit ausländischer Bezugsperson**

Haushalte	Ins- gesamt	Erwerbspersonen										Nichterwerbspersonen	
		zu- sammen	zu- sammen	Erwerbstätige						Erwerbs- lose	zu- sammen	dar. mit über- wiegendem Lebens- unterhalt durch Rente und dgl.	
				Selbstständige		mith. Fam. angehörige		Beamte/ Beam- tinnen	An- gestellte				Arbeiter/ Arbeite- rinnen
				zu- sammen	dar. außerhalb der Land- und Forst- wirtschaft	zu- sammen	dar. außerhalb der Land- und Forst- wirtschaft						
1 000													
<b>mit lediger Bezugsperson</b>													
Einpersonen- haushalte .....	455	322	275	24	24	/	/	/	157	92	46	134	71
Mehrpersonen- haushalte .....	119	95	81	10	10	/	/	/	40	30	14	24	16
mit 2 Personen .....	82	67	57	6	6	/	/	/	31	19	10	15	10
3 Personen .....	24	18	15	/	/	/	/	/	7	6	/	6	/
4 Personen .....	8	6	5	/	/	/	/	/	/	/	/	/	/
5 Pers. und mehr .....	/	/	/	/	/	/	/	/	/	/	/	/	/
Zusammen ...	575	416	356	34	34	/	/	/	197	122	60	158	87
<b>mit verheiratet zusammen lebender Bezugsperson</b>													
Einpersonen- haushalte .....	x	x	x	x	x	x	x	x	x	x	x	x	x
Mehrpersonen- haushalte .....	1 581	1 267	1 065	114	112	/	/	/	261	683	202	314	276
mit 2 Personen .....	455	288	239	25	25	/	/	/	81	130	49	167	154
3 Personen .....	403	337	283	31	30	/	/	/	73	177	54	66	55
4 Personen .....	429	387	335	34	34	/	/	/	77	221	52	42	33
5 Pers. und mehr .....	294	255	208	23	22	/	/	/	30	155	47	39	33
Zusammen ...	1 581	1 267	1 065	114	112	/	/	/	261	683	202	314	276
<b>mit verheiratet getrennt lebender Bezugsperson</b>													
Einpersonen- haushalte .....	132	102	84	10	10	/	/	/	27	46	18	30	24
Mehrpersonen- haushalte .....	58	41	31	/	/	/	/	/	14	14	11	17	14
mit 2 Personen .....	29	24	19	/	/	/	/	/	9	8	/	5	/
3 Personen .....	18	12	8	/	/	/	/	/	/	/	/	6	/
4 Personen .....	7	/	/	/	/	/	/	/	/	/	/	/	/
5 Pers. und mehr .....	/	/	/	/	/	/	/	/	/	/	/	/	/
Zusammen ...	190	144	115	14	14	/	/	/	41	60	29	46	37
<b>mit verwitweter Bezugsperson</b>													
Einpersonen- haushalte .....	88	20	15	/	/	/	/	/	5	8	5	68	67
Mehrpersonen- haushalte .....	44	19	15	/	/	/	/	/	6	8	/	25	25
mit 2 Personen .....	22	9	8	/	/	/	/	/	/	/	/	13	13
3 Personen .....	13	6	/	/	/	/	/	/	/	/	/	6	6
4 Personen .....	6	/	/	/	/	/	/	/	/	/	/	/	/
5 Pers. und mehr .....	/	/	/	/	/	/	/	/	/	/	/	/	/
Zusammen ...	132	39	30	/	/	/	/	/	11	17	9	93	92
<b>mit geschiedener Bezugsperson</b>													
Einpersonen- haushalte .....	137	104	78	12	12	/	/	/	28	37	26	33	32
Mehrpersonen- haushalte .....	103	81	63	7	7	/	/	/	28	29	18	22	19
mit 2 Personen .....	55	45	37	/	/	/	/	/	17	16	8	10	9
3 Personen .....	32	25	18	/	/	/	/	/	8	8	7	7	6
4 Personen .....	10	7	/	/	/	/	/	/	/	/	/	/	/
5 Pers. und mehr .....	6	/	/	/	/	/	/	/	/	/	/	/	/
Zusammen ...	240	185	142	19	19	/	/	/	56	66	44	54	51
<b>Zusammen</b>													
Einpersonen- haushalte .....	812	548	452	48	48	/	/	/	217	184	96	264	193
Mehrpersonen- haushalte .....	1 905	1 504	1 256	136	134	/	/	/	348	763	248	401	350
mit 2 Personen .....	643	434	361	39	39	/	/	/	142	177	73	209	190
3 Personen .....	490	399	329	37	36	/	/	/	94	196	70	91	76
4 Personen .....	461	406	349	37	36	/	/	/	81	229	57	54	44
5 Pers. und mehr .....	312	265	216	24	23	/	/	/	31	160	49	46	40
Zusammen ...	2 717	2 052	1 708	184	181	6	6	6	565	947	344	665	543

\*) Ergebnis des Mikrozensus. - Bevölkerung in Privathaushalten.

## 2 Privathaushalte

### 2.11 Privathaushalte im April 2002 nach Haushaltsgröße, monatlichem Haushaltsnettoeinkommen sowie Familienstand der Bezugsperson\*)

#### 2.11.1 Insgesamt

Haushalte mit ... Person(en)	Ins-gesamt	Mit einem monatlichen Haushaltsnettoeinkommen von ... bis unter ... EUR											Sonstige Haus-halte <sup>1)</sup>
		unter 500	500 - 900	900 - 1 300	1 300 - 1 500	1 500 - 2 000	2 000 - 2 600	2 600 - 3 200	3 200 - 4 500	4 500 - 5 500	5 500 - 6 000	6 000 und mehr	
<b>mit lediger Bezugsperson</b>													
1 .....	6 439	658	1 552	1 535	708	912	477	171	117	32	9	27	241
2 .....	1 764	29	146	246	116	277	341	250	196	51	13	34	66
3 und mehr .....	620	5	33	83	51	128	122	75	67	15	/	12	24
Zusammen ...	8 823	692	1 732	1 864	876	1 316	940	496	380	98	27	72	331
<b>mit verheiratet zusammen lebender Bezugsperson</b>													
1 .....	x	x	x	x	x	x	x	x	x	x	x	x	x
2 .....	9 552	42	293	1 063	925	2 228	1 873	1 054	957	287	79	238	513
3 .....	4 314	17	58	203	183	705	1 004	756	765	213	51	152	205
4 .....	3 954	16	29	112	130	593	884	695	809	245	67	179	196
5 und mehr .....	1 513	7	11	50	55	202	319	238	304	106	25	85	110
Zusammen ...	19 333	83	391	1 428	1 293	3 728	4 081	2 743	2 834	851	222	653	1 025
<b>mit verheiratet getrennt lebender Bezugsperson</b>													
1 .....	862	55	163	196	86	130	75	35	40	13	7	17	44
2 .....	256	5	34	58	24	43	36	20	17	5	/	/	9
3 und mehr .....	207	/	21	45	23	42	28	15	15	/	/	/	8
Zusammen ...	1 325	64	218	299	134	214	139	69	71	21	9	25	61
<b>mit verwitweter Bezugsperson</b>													
1 .....	4 672	173	1 133	1 719	531	519	212	72	37	9	/	11	253
2 .....	596	/	29	71	48	136	149	66	43	8	/	6	33
3 und mehr .....	215	/	6	16	10	32	43	35	41	8	/	7	14
Zusammen ...	5 483	178	1 168	1 807	589	687	404	173	121	26	8	24	301
<b>mit geschiedener Bezugsperson</b>													
1 .....	2 252	150	667	581	232	275	147	53	38	12	/	11	84
2 .....	891	16	94	160	95	184	140	79	61	15	/	11	34
3 und mehr .....	612	5	38	100	60	113	104	69	68	15	/	9	26
Zusammen ...	3 755	171	798	841	387	572	390	201	167	42	12	32	144
<b>Insgesamt</b>													
1 .....	14 225	1 037	3 515	4 031	1 557	1 835	910	331	231	65	24	66	623
2 .....	13 060	96	597	1 599	1 208	2 867	2 538	1 469	1 273	366	99	293	654
3 .....	5 487	27	138	392	289	926	1 211	890	891	238	58	170	255
4 .....	4 315	19	44	156	162	662	951	739	858	256	70	187	211
5 und mehr .....	1 633	8	15	60	62	226	343	253	319	113	27	88	119
Insgesamt ...	38 720	1 188	4 307	6 238	3 278	6 517	5 953	3 682	3 573	1 038	278	805	1 861

\*) Ergebnis des Mikrozensus. - Bevölkerung in Privathaushalten.

1) Haushalte, in denen mindestens eine Person in ihrer Haupttätigkeit selbstständig in der Landwirtschaft ist, sowie ohne Angabe.

**2 Privathaushalte**  
**2.11 Privathaushalte im April 2002 nach Haushaltsgröße, monatlichem**  
**Haushaltsnettoeinkommen sowie Familienstand der Bezugsperson\*)**  
**2.11.2 Mit männlicher Bezugsperson**

Haushalte mit ... Person(en)	Ins-gesamt	Mit einem monatlichen Haushaltsnettoeinkommen von ... bis unter ... EUR											Sonstige Haushalte <sup>1)</sup>
		unter	500	900	1 300	1 500	2 000	2 600	3 200	4 500	5 500	6 000 und mehr	
		500	900	1 300	1 500	2 000	2 600	3 200	4 500	5 500	6 000	mehr	
1 000													
<b>mit lediger Bezugsperson</b>													
1 .....	3 738	371	851	847	409	570	298	114	86	24	7	20	142
2 .....	989	8	40	91	55	157	228	172	131	34	9	22	43
3 und mehr .....	365	/	10	34	27	77	81	51	46	10	/	9	16
Zusammen ...	5 093	381	901	971	491	804	606	338	262	68	19	50	201
<b>mit verheiratet zusammen lebender Bezugsperson</b>													
1 .....	x	x	x	x	x	x	x	x	x	x	x	x	x
2 .....	9 058	40	280	1 016	888	2 125	1 774	991	897	265	74	219	490
3 .....	4 039	16	55	188	169	662	939	706	720	199	48	142	195
4 .....	3 743	16	26	105	122	560	838	660	765	233	64	168	186
5 und mehr .....	1 444	7	11	47	52	193	304	228	291	101	24	80	106
Zusammen ...	18 285	78	371	1 356	1 232	3 540	3 856	2 584	2 673	798	210	609	977
<b>mit verheiratet getrennt lebender Bezugsperson</b>													
1 .....	537	25	77	109	55	92	56	29	35	11	6	16	27
2 .....	97	/	6	12	8	14	20	13	12	/	/	/	/
3 und mehr .....	49	/	/	/	/	9	9	6	5	/	/	/	/
Zusammen ...	683	27	84	125	67	114	86	48	51	17	8	21	33
<b>mit verwitweter Bezugsperson</b>													
1 .....	781	18	114	270	118	126	55	22	11	/	/	/	37
2 .....	160	/	/	15	7	34	43	23	14	/	/	/	11
3 und mehr .....	54	/	/	/	/	7	10	8	12	/	/	/	/
Zusammen ...	995	20	119	288	127	167	109	53	38	10	/	9	52
<b>mit geschiedener Bezugsperson</b>													
1 .....	1 060	67	253	252	121	154	91	35	28	9	/	9	39
2 .....	317	/	17	30	24	62	67	41	39	10	/	8	14
3 und mehr .....	180	/	/	13	13	29	36	29	32	8	/	5	9
Zusammen ...	1 558	70	273	295	158	245	194	105	98	27	8	23	63
<b>Zusammen</b>													
1 .....	6 117	482	1 294	1 477	704	941	501	200	159	47	18	49	245
2 .....	10 622	53	347	1 164	983	2 392	2 133	1 239	1 092	316	86	255	561
3 .....	4 486	18	66	230	203	745	1 034	771	782	214	52	154	216
4 .....	3 896	17	29	116	131	589	870	682	791	239	66	173	193
5 und mehr .....	1 492	7	12	49	54	202	314	236	297	104	25	82	110
Zusammen ...	26 613	576	1 748	3 035	2 075	4 870	4 851	3 128	3 122	921	248	713	1 326

\*) Ergebnis des Mikrozensus. - Bevölkerung in Privathaushalten.

<sup>1)</sup> Haushalte, in denen mindestens eine Person in ihrer Haupttätigkeit selbstständig in der Landwirtschaft ist, sowie ohne Angabe.

**2 Privathaushalte**  
**2.11 Privathaushalte im April 2002 nach Haushaltsgröße, monatlichem**  
**Haushaltsnettoeinkommen sowie Familienstand der Bezugsperson\*)**  
**2.11.3 Mit weiblicher Bezugsperson**

Haushalte mit ... Person(en)	Ins-gesamt	Mit einem monatlichen Haushaltsnettoeinkommen von ... bis unter ... EUR											Sonstige Haushalte <sup>1)</sup>
		unter 500	500 - 900	900 - 1 300	1 300 - 1 500	1 500 - 2 000	2 000 - 2 600	2 600 - 3 200	3 200 - 4 500	4 500 - 5 500	5 500 - 6 000	6 000 und mehr	
<b>mit lediger Bezugsperson</b>													
1 .....	2 701	287	701	688	299	342	179	57	31	8	/	7	99
2 .....	775	21	106	155	61	120	113	78	65	17	/	12	23
3 und mehr .....	255	/	23	49	24	51	42	24	22	/	/	/	8
Zusammen ...	3 730	311	830	893	384	513	333	159	118	29	8	22	130
<b>mit verheiratet zusammen lebender Bezugsperson</b>													
1 .....	x	x	x	x	x	x	x	x	x	x	x	x	x
2 .....	493	/	13	47	37	103	99	64	60	22	/	19	23
3 .....	274	/	/	15	14	43	65	51	45	14	/	9	11
4 .....	211	/	/	7	8	33	46	35	44	12	/	11	10
5 und mehr .....	69	/	/	/	/	9	15	10	12	/	/	/	/
Zusammen ...	1 048	/	20	71	62	187	225	159	161	53	12	44	48
<b>mit verheiratet getrennt lebender Bezugsperson</b>													
1 .....	325	30	86	88	31	38	18	6	6	/	/	/	17
2 .....	160	/	29	47	17	29	16	7	5	/	/	/	5
3 und mehr .....	158	/	19	40	19	33	19	9	9	/	/	/	6
Zusammen ...	643	37	134	174	67	100	53	21	20	/	/	/	28
<b>mit verwitweter Bezugsperson</b>													
1 .....	3 891	155	1 019	1 449	413	393	156	50	25	6	/	7	217
2 .....	436	/	25	57	41	102	105	43	28	/	/	/	23
3 und mehr .....	161	/	5	13	9	25	33	26	29	/	/	/	9
Zusammen ...	4 488	159	1 049	1 519	462	520	295	119	83	16	/	15	249
<b>mit geschiedener Bezugsperson</b>													
1 .....	1 191	83	414	329	111	121	56	18	10	/	/	/	45
2 .....	574	13	77	130	70	121	72	38	22	5	/	/	19
3 und mehr .....	432	/	34	87	48	84	68	40	37	7	/	/	17
Zusammen ...	2 197	100	525	546	229	327	196	96	69	15	/	9	81
<b>Zusammen</b>													
1 .....	8 108	555	2 220	2 554	854	894	409	130	72	18	6	17	377
2 .....	2 438	44	249	435	225	475	405	230	181	50	12	38	93
3 .....	1 000	9	72	162	86	181	177	119	109	24	6	16	39
4 .....	419	/	15	40	30	72	81	58	67	17	/	15	18
5 und mehr .....	141	/	/	11	8	25	29	17	22	8	/	6	8
Zusammen ...	12 106	612	2 559	3 203	1 203	1 647	1 102	554	451	117	30	92	536

\*) Ergebnis des Mikrozensus. - Bevölkerung in Privathaushalten.

<sup>1)</sup> Haushalte, in denen mindestens eine Person in ihrer Haupttätigkeit selbstständig in der Landwirtschaft ist, sowie ohne Angabe.



## 2 Privathaushalte

### 2.12 Privathaushalte im April 2002 nach monatlichem Haushaltsnettoeinkommen und Ländern\*)

Land	Ins- gesamt	Mit einem monatlichen Haushaltsnettoeinkommen von ... bis unter ... EUR											Sonstige Haus- halte <sup>1)</sup>
		unter 500	500 - 900	900 - 1 300	1 300 - 1 500	1 500 - 2 000	2 000 - 2 600	2 600 - 3 200	3 200 - 4 500	4 500 - 5 500	5 500 - 6 000	6 000 und mehr	
		1 000											
<b>Einpersonenhaushalte</b>													
Baden-Württemberg .....	1 751	139	354	447	212	255	145	59	40	12	5	10	74
Bayern .....	2 004	156	427	542	245	297	165	66	46	12	/	15	29
Berlin .....	913	33	317	257	99	109	56	17	15	/	/	/	/
Berlin-West .....	566	16	187	153	64	73	41	13	11	/	/	/	/
Berlin-Ost .....	347	17	130	104	35	36	15	/	/	/	/	/	/
Brandenburg .....	369	36	128	128	31	25	8	/	/	/	/	/	/
Bremen .....	175	11	46	55	23	24	10	/	/	/	/	/	/
Hamburg .....	443	28	90	108	51	74	39	14	10	/	/	/	20
Hessen .....	1 012	61	188	262	113	167	92	31	25	9	/	8	54
Mecklenburg-Vorpommern .....	291	34	110	94	23	20	6	/	/	/	/	/	/
Niedersachsen .....	1 333	99	354	406	160	180	74	28	15	/	/	/	7
Nordrhein-Westfalen .....	3 065	166	662	812	327	412	205	69	49	11	/	15	333
Rheinland-Pfalz .....	635	63	168	167	70	80	39	15	10	/	/	/	18
Saarland .....	194	12	53	63	21	21	11	/	/	/	/	/	7
Sachsen .....	779	77	253	289	70	55	14	6	/	/	/	/	11
Sachsen-Anhalt .....	412	48	137	140	33	24	8	/	/	/	/	/	18
Schleswig-Holstein .....	478	35	106	137	50	67	33	12	8	/	/	/	26
Thüringen .....	368	40	121	122	30	25	7	/	/	/	/	/	19
Deutschland ...	14 225	1 037	3 515	4 031	1 557	1 835	910	331	231	65	24	66	623
Nachrichtlich:													
Früheres Bundesgebiet .....	11 658	784	2 636	3 153	1 336	1 650	853	313	218	62	22	62	569
Neue Länder und Berlin-Ost .....	2 567	252	879	879	221	185	57	18	14	/	/	/	53
<b>Mehrpersonenhaushalte</b>													
Baden-Württemberg .....	3 088	19	78	197	170	507	642	475	528	167	45	124	135
Bayern .....	3 628	17	111	279	208	618	758	546	592	193	48	155	103
Berlin .....	947	/	36	111	74	198	206	125	127	36	8	25	/
Berlin-West .....	584	/	24	75	41	116	123	74	81	25	6	19	/
Berlin-Ost .....	362	/	12	35	32	83	83	52	46	11	/	6	/
Brandenburg .....	815	5	35	97	77	195	175	102	82	19	/	8	15
Bremen .....	181	/	8	23	16	42	37	23	19	6	/	/	/
Hamburg .....	479	/	17	41	30	81	94	67	68	23	6	24	24
Hessen .....	1 828	12	55	148	108	299	376	266	280	86	26	75	97
Mecklenburg-Vorpommern .....	538	/	26	77	63	138	110	56	43	11	/	6	/
Niedersachsen .....	2 350	13	80	228	158	449	513	352	339	90	24	64	41
Nordrhein-Westfalen .....	5 351	44	155	441	352	959	1 025	700	677	190	51	156	601
Rheinland-Pfalz .....	1 217	9	44	115	83	213	240	172	185	56	12	38	51
Saarland .....	319	/	11	38	27	61	68	43	40	10	/	6	11
Sachsen .....	1 353	7	49	158	148	384	301	139	112	23	5	11	17
Sachsen-Anhalt .....	797	8	34	99	84	201	165	80	65	14	/	6	36
Schleswig-Holstein .....	861	6	26	69	48	151	179	122	122	35	9	31	63
Thüringen .....	741	/	28	87	75	184	154	84	63	13	/	7	38
Deutschland ...	24 495	151	793	2 207	1 721	4 681	5 043	3 352	3 342	972	254	740	1 239
Nachrichtlich:													
Früheres Bundesgebiet .....	19 888	124	608	1 654	1 242	3 496	4 054	2 840	2 931	882	232	697	1 128
Neue Länder und Berlin-Ost .....	4 607	27	185	554	479	1 185	989	512	411	90	22	43	111
<b>Insgesamt</b>													
Baden-Württemberg .....	4 839	157	432	644	383	762	786	534	568	179	50	134	209
Bayern .....	5 632	173	538	821	453	915	922	612	638	206	53	170	132
Berlin .....	1 859	33	353	367	173	307	262	142	142	40	10	29	/
Berlin-West .....	1 151	16	211	228	105	188	164	87	92	29	7	22	/
Berlin-Ost .....	709	17	142	139	68	119	98	55	49	11	/	7	/
Brandenburg .....	1 184	41	163	225	108	220	182	106	85	20	/	9	20
Bremen .....	356	12	54	78	38	66	47	25	21	6	/	5	/
Hamburg .....	922	31	108	150	81	155	133	81	78	27	7	28	45
Hessen .....	2 840	73	242	410	221	467	468	297	305	95	29	83	151
Mecklenburg-Vorpommern .....	830	36	136	171	85	158	116	57	44	11	/	6	/
Niedersachsen .....	3 684	112	434	633	318	629	587	380	354	95	25	68	48
Nordrhein-Westfalen .....	8 416	210	817	1 253	679	1 370	1 230	769	726	201	56	171	935
Rheinland-Pfalz .....	1 853	71	212	282	154	293	279	187	194	59	13	40	69
Saarland .....	514	13	64	101	48	83	79	47	42	11	/	6	18
Sachsen .....	2 133	84	302	448	218	439	315	144	115	23	5	11	28
Sachsen-Anhalt .....	1 209	56	171	240	117	225	174	82	67	14	/	6	54
Schleswig-Holstein .....	1 340	40	132	206	98	218	212	134	130	38	10	33	89
Thüringen .....	1 109	45	149	209	105	209	161	85	65	14	/	7	58
Deutschland ...	38 720	1 188	4 307	6 238	3 278	6 517	5 953	3 682	3 573	1 038	278	805	1 861
Nachrichtlich:													
Früheres Bundesgebiet .....	31 546	908	3 244	4 806	2 578	5 146	4 907	3 153	3 149	944	254	759	1 697
Neue Länder und Berlin-Ost .....	7 174	279	1 064	1 432	701	1 370	1 046	529	425	94	24	46	164

\*) Ergebnis des Mikrozensus. - Bevölkerung in Privathaushalten.

1) Haushalte, in denen mindestens eine Person in ihrer Haupttätigkeit selbstständig in der Landwirtschaft ist, sowie ohne Angabe.

## 2 Privathaushalte

### 2.13 Privathaushalte im April 2002 nach Altersgruppen der Bezugsperson und monatlichem Haushaltsnettoeinkommen\*)

Alter der Bezugsperson von ... bis unter ... Jahren	Ins-gesamt	Mit einem monatlichen Haushaltsnettoeinkommen von ... bis unter ... EUR											Sonstige Haushalte <sup>1)</sup>
		unter 500	500 - 900	900 - 1 300	1 300 - 1 500	1 500 - 2 000	2 000 - 2 600	2 600 - 3 200	3 200 - 4 500	4 500 - 5 500	5 500 - 6 000	6 000 und mehr	
1 000													
<b>Einpersonenhaushalte</b>													
Männer													
unter 25 .....	582	162	213	119	36	27	7	/	/	/	/	/	15
25 - 35 .....	1 508	116	296	356	198	276	126	41	32	7	/	6	51
35 - 45 .....	1 391	73	246	296	166	260	147	62	51	16	/	13	57
45 - 55 .....	874	61	179	170	93	139	90	38	37	11	/	13	38
55 - 65 .....	751	39	175	194	75	93	63	29	24	9	/	11	35
65 und mehr .....	1 011	32	185	341	135	146	68	28	15	/	/	5	49
Zusammen ...	6 117	482	1 294	1 477	704	941	501	200	159	47	18	49	245
Frauen													
unter 25 .....	631	175	248	136	29	17	6	/	/	/	/	/	18
25 - 35 .....	899	56	178	278	125	139	61	16	10	/	/	/	31
35 - 45 .....	626	29	102	152	95	119	63	20	15	/	/	/	23
45 - 55 .....	667	37	147	168	85	107	54	23	10	/	/	/	27
55 - 65 .....	1 096	59	307	336	111	126	65	20	12	/	/	/	51
65 und mehr .....	4 189	200	1 237	1 484	408	386	160	50	24	5	/	6	227
Zusammen ...	8 108	555	2 220	2 554	854	894	409	130	72	18	6	17	377
Zusammen													
unter 25 .....	1 213	336	461	255	65	44	13	/	/	/	/	/	33
25 - 35 .....	2 407	172	474	634	323	415	187	57	42	9	/	9	82
35 - 45 .....	2 017	102	348	448	261	379	210	82	65	19	6	16	81
45 - 55 .....	1 540	98	326	339	178	245	144	62	47	14	6	16	66
55 - 65 .....	1 847	98	483	530	186	219	128	49	36	13	5	14	86
65 und mehr .....	5 200	231	1 423	1 825	544	532	227	78	39	10	/	11	276
Zusammen ...	14 225	1 037	3 515	4 031	1 557	1 835	910	331	231	65	24	66	623
<b>Mehrpersonenhaushalte</b>													
Männer													
unter 25 .....	273	5	24	55	30	67	55	19	7	/	/	/	6
25 - 35 .....	2 363	14	51	170	160	513	635	375	262	57	12	29	85
35 - 45 .....	4 563	22	55	180	178	723	1 152	847	784	201	51	144	226
45 - 55 .....	4 332	17	59	173	140	542	825	745	968	313	84	233	233
55 - 65 .....	4 339	17	112	383	321	817	829	539	609	214	57	188	253
65 und mehr .....	4 627	20	153	597	542	1 265	854	403	333	89	25	69	277
Zusammen ...	20 496	94	454	1 559	1 371	3 928	4 351	2 928	2 963	874	230	664	1 080
Frauen													
unter 25 .....	243	10	48	56	22	42	35	14	7	/	/	/	7
25 - 35 .....	845	19	98	169	70	133	134	88	75	19	/	11	26
35 - 45 .....	1 228	16	111	226	121	222	185	125	116	30	9	24	43
45 - 55 .....	795	/	44	95	60	154	149	102	100	26	6	22	33
55 - 65 .....	428	/	18	50	35	91	88	48	45	14	/	11	21
65 und mehr .....	459	/	20	52	41	111	101	48	36	9	/	7	28
Zusammen ...	3 998	57	339	649	350	753	692	424	379	99	24	75	158
Zusammen													
unter 25 .....	515	16	72	112	52	109	90	33	14	/	/	/	13
25 - 35 .....	3 208	32	149	339	229	646	769	463	337	76	16	40	111
35 - 45 .....	5 790	38	165	406	299	945	1 337	972	900	231	60	168	268
45 - 55 .....	5 127	21	103	268	200	696	974	847	1 068	339	90	255	266
55 - 65 .....	4 767	20	130	433	357	908	917	587	654	227	61	199	275
65 und mehr .....	5 087	24	173	649	584	1 377	956	450	369	97	27	76	305
Zusammen ...	24 495	151	793	2 207	1 721	4 681	5 043	3 352	3 342	972	254	740	1 239

## 2 Privathaushalte

### 2.13 Privathaushalte im April 2002 nach Altersgruppen der Bezugsperson und monatlichem Haushaltsnettoeinkommen\*)

Alter der Bezugsperson von ... bis unter ... Jahren	Ins-gesamt	Mit einem monatlichen Haushaltsnettoeinkommen von ... bis unter ... EUR											Sonstige Haushalte <sup>1)</sup>
		unter 500	500 - 900	900 - 1 300	1 300 - 1 500	1 500 - 2 000	2 000 - 2 600	2 600 - 3 200	3 200 - 4 500	4 500 - 5 500	5 500 - 6 000	6 000 und mehr	
		1 000											

#### Insgesamt

##### Männer

unter 25 .....	855	167	237	174	66	94	63	21	9	/	/	/	21
25 - 35 .....	3 870	129	347	526	358	789	761	416	294	64	15	35	136
35 - 45 .....	5 954	94	301	476	345	984	1 299	909	835	217	56	156	283
45 - 55 .....	5 206	78	238	343	233	681	915	783	1 004	324	89	247	271
55 - 65 .....	5 090	56	287	578	396	910	892	568	633	223	61	199	288
65 und mehr .....	5 638	52	338	939	677	1 412	922	431	348	93	26	74	326
Zusammen ...	26 613	576	1 748	3 035	2 075	4 870	4 851	3 128	3 122	921	248	713	1 326

##### Frauen

unter 25 .....	873	185	296	193	52	59	41	15	7	/	/	/	25
25 - 35 .....	1 744	75	276	447	194	273	195	104	85	21	/	13	57
35 - 45 .....	1 854	46	213	379	216	340	249	145	130	34	10	27	66
45 - 55 .....	1 462	41	191	263	145	261	203	126	111	29	6	24	61
55 - 65 .....	1 524	62	325	386	147	217	153	68	58	18	/	14	72
65 und mehr .....	4 649	203	1 258	1 536	450	497	261	97	60	14	/	13	255
Zusammen ...	12 106	612	2 559	3 203	1 203	1 647	1 102	554	451	117	30	92	536

#### Insgesamt

unter 25 .....	1 728	352	533	367	118	154	103	35	16	/	/	/	46
25 - 35 .....	5 614	204	623	973	552	1 061	956	520	379	85	19	49	192
35 - 45 .....	7 808	140	513	854	561	1 324	1 547	1 054	965	251	66	184	349
45 - 55 .....	6 668	119	429	607	378	942	1 118	909	1 115	353	95	271	332
55 - 65 .....	6 615	118	612	964	543	1 128	1 045	636	690	240	66	213	360
65 und mehr .....	10 287	255	1 596	2 474	1 127	1 909	1 183	528	408	107	31	87	581
Insgesamt ...	38 720	1 188	4 307	6 238	3 278	6 517	5 953	3 682	3 573	1 038	278	805	1 861

\*) Ergebnis des Mikrozensus. - Bevölkerung in Privathaushalten.

<sup>1)</sup> Haushalte, in denen mindestens eine Person in ihrer Haupttätigkeit selbstständig in der Landwirtschaft ist, sowie ohne Angabe.

## 2 Privathaushalte

### 2.14 Privathaushalte im April 2002 nach Zahl der Einkommensbezieher, Altersgruppen der Bezugsperson und Haushaltsnettoeinkommen\*)

Alter der Bezugsperson von ... bis unter ... Jahren	Insgesamt	Mit einem monatlichen Haushaltsnettoeinkommen von ... bis unter ... EUR											Sonstige Haushalte <sup>1)</sup>
		unter	500	900	1 300	1 500	2 000	2 600	3 200	4 500	5 500	6 000 und mehr	
		500	900	1 300	1 500	2 000	2 600	3 200	4 500	5 500	6 000	mehr	
1 000													

Insgesamt													
unter 25 .....	1 728	352	533	367	118	154	103	35	16	/	/	/	46
25 - 35 .....	5 614	204	623	973	552	1 061	956	520	379	85	19	49	192
35 - 45 .....	7 808	140	513	854	561	1 324	1 547	1 054	965	251	66	184	349
45 - 55 .....	6 668	119	429	607	378	942	1 118	909	1 115	353	95	271	332
55 - 65 .....	6 615	118	612	964	543	1 128	1 045	636	690	240	66	213	360
65 und mehr .....	10 287	255	1 596	2 474	1 127	1 909	1 183	528	408	107	31	87	581
Insgesamt .....	38 720	1 188	4 307	6 238	3 278	6 517	5 953	3 682	3 573	1 038	278	805	1 861

Einpersonenhaushalte													
unter 25 .....	1 213	336	461	255	65	44	13	/	/	/	/	/	33
25 - 35 .....	2 407	172	474	634	323	415	187	57	42	9	/	9	82
35 - 45 .....	2 017	102	348	448	261	379	210	82	65	19	6	16	81
45 - 55 .....	1 540	98	326	339	178	245	144	62	47	14	6	16	66
55 - 65 .....	1 847	98	483	530	186	219	128	49	36	13	5	14	86
65 und mehr .....	5 200	231	1 423	1 825	544	532	227	78	39	10	/	11	276
Zusammen .....	14 225	1 037	3 515	4 031	1 557	1 835	910	331	231	65	24	66	623

Mehrpersonenhaushalte													
unter 25 .....	515	16	72	112	52	109	90	33	14	/	/	/	13
25 - 35 .....	3 208	32	149	339	229	646	769	463	337	76	16	40	111
35 - 45 .....	5 790	38	165	406	299	945	1 337	972	900	231	60	168	268
45 - 55 .....	5 127	21	103	268	200	696	974	847	1 068	339	90	255	266
55 - 65 .....	4 767	20	130	433	357	908	917	587	654	227	61	199	275
65 und mehr .....	5 087	24	173	649	584	1 377	956	450	369	97	27	76	305
Zusammen .....	24 495	151	793	2 207	1 721	4 681	5 043	3 352	3 342	972	254	740	1 239

darunter:													
Mehrpersonenhaushalte mit einem Einkommensbezieher													
unter 25 .....	93	8	28	28	12	13	/	/	/	/	/	/	/
25 - 35 .....	779	22	86	171	98	193	124	44	24	5	/	/	5
35 - 45 .....	1 377	28	96	213	142	323	263	127	103	27	7	24	23
45 - 55 .....	741	14	46	100	69	172	129	69	75	23	5	23	14
55 - 65 .....	944	13	67	182	117	210	138	73	73	25	8	26	14
65 und mehr .....	674	15	62	188	104	136	75	42	28	8	/	8	/
Zusammen .....	4 608	100	384	883	543	1 047	733	357	303	89	25	85	61

Mehrpersonenhaushalte mit zwei und mehr Einkommensbezieher													
unter 25 .....	409	8	44	84	41	97	86	32	13	/	/	/	/
25 - 35 .....	2 336	10	63	168	131	453	645	418	313	71	14	37	12
35 - 45 .....	4 207	10	70	193	157	622	1 074	845	797	204	53	144	39
45 - 55 .....	4 188	7	57	168	131	524	845	778	993	315	85	232	53
55 - 65 .....	3 602	7	63	251	239	699	780	514	581	202	53	173	40
65 und mehr .....	4 133	9	111	461	480	1 241	881	409	341	89	24	68	21
Zusammen .....	18 875	51	409	1 325	1 178	3 634	4 310	2 995	3 039	883	229	655	166

\*) Ergebnis des Mikrozensus. - Bevölkerung in Privathaushalten.

1) Haushalte, in denen mindestens eine Person in ihrer Haupttätigkeit selbstständig in der Landwirtschaft ist, sowie ohne Angabe.

## 2 Privathaushalte

### 2.15 Privathaushalte im April 2002 nach Familienstand der Bezugsperson, monatlichem Haushaltsnettoeinkommen und Zahl der Einkommensbezieher\*)

Familienstand der Bezugsperson	Ins-gesamt	Mit einem monatlichen Haushaltsnettoeinkommen von ... bis unter ... EUR											Sonstige Haushalte*)
		unter 500	500 - 900	900 - 1 300	1 300 - 1 500	1 500 - 2 000	2 000 - 2 600	2 600 - 3 200	3 200 - 4 500	4 500 - 5 500	5 500 - 6 000	6 000 und mehr	
		1 000											
<b>Insgesamt</b>													
<b>Männer</b>													
Ledig .....	5 093	381	901	971	491	804	606	338	262	68	19	50	201
Verheiratet zusammen lebend ...	18 285	78	371	1 356	1 232	3 540	3 856	2 584	2 673	798	210	609	977
Verheiratet getrennt lebend .....	683	27	84	125	67	114	86	48	51	17	8	21	33
Verwitwet .....	995	20	119	288	127	167	109	53	38	10	/	9	52
Geschieden .....	1 558	70	273	295	158	245	194	105	98	27	8	23	63
Zusammen ...	26 613	576	1 748	3 035	2 075	4 870	4 851	3 128	3 122	921	248	713	1 326
<b>Frauen</b>													
Ledig .....	3 730	311	830	893	384	513	333	159	118	29	8	22	130
Verheiratet zusammen lebend ...	1 048	/	20	71	62	187	225	159	161	53	12	44	48
Verheiratet getrennt lebend .....	643	37	134	174	67	100	53	21	20	/	/	/	28
Verwitwet .....	4 488	159	1 049	1 519	462	520	295	119	83	16	/	15	249
Geschieden .....	2 197	100	525	546	229	327	196	96	69	15	/	9	81
Zusammen ...	12 106	612	2 559	3 203	1 203	1 647	1 102	554	451	117	30	92	536
<b>Insgesamt</b>													
Ledig .....	8 823	692	1 732	1 864	876	1 316	940	496	380	98	27	72	331
Verheiratet zusammen lebend ...	19 333	83	391	1 428	1 293	3 728	4 081	2 743	2 834	851	222	653	1 025
Verheiratet getrennt lebend .....	1 325	64	218	299	134	214	139	69	71	21	9	25	61
Verwitwet .....	5 483	178	1 168	1 807	589	687	404	173	121	26	8	24	301
Geschieden .....	3 755	171	798	841	387	572	390	201	167	42	12	32	144
Insgesamt ...	38 720	1 188	4 307	6 238	3 278	6 517	5 953	3 682	3 573	1 038	278	805	1 861
<b>Einpersonenhaushalte</b>													
<b>Männer</b>													
Ledig .....	3 738	371	851	847	409	570	298	114	86	24	7	20	142
Verheiratet getrennt lebend .....	537	25	77	109	55	92	56	29	35	11	6	16	27
Verwitwet .....	781	18	114	270	118	126	55	22	11	/	/	/	37
Geschieden .....	1 060	67	253	252	121	154	91	35	28	9	/	9	39
Zusammen ...	6 117	482	1 294	1 477	704	941	501	200	159	47	18	49	245
<b>Frauen</b>													
Ledig .....	2 701	287	701	688	299	342	179	57	31	8	/	7	99
Verheiratet getrennt lebend .....	325	30	86	88	31	38	18	6	6	/	/	/	17
Verwitwet .....	3 891	155	1 019	1 449	413	393	156	50	25	6	/	7	217
Geschieden .....	1 191	83	414	329	111	121	56	18	10	/	/	/	45
Zusammen ...	8 108	555	2 220	2 554	854	894	409	130	72	18	6	17	377
<b>Zusammen</b>													
Ledig .....	6 439	658	1 552	1 535	708	912	477	171	117	32	9	27	241
Verheiratet getrennt lebend .....	862	55	163	196	86	130	75	35	40	13	7	17	44
Verwitwet .....	4 672	173	1 133	1 719	531	519	212	72	37	9	/	11	253
Geschieden .....	2 252	150	667	581	232	275	147	53	38	12	/	11	84
Zusammen ...	14 225	1 037	3 515	4 031	1 557	1 835	910	331	231	65	24	66	623
<b>Mehrpersonenhaushalte</b>													
<b>Männer</b>													
Ledig .....	1 355	10	50	125	82	234	309	223	176	45	11	31	59
Verheiratet zusammen lebend ...	18 285	78	371	1 356	1 232	3 540	3 856	2 584	2 673	798	210	609	977
Verheiratet getrennt lebend .....	145	/	7	17	11	23	29	19	17	7	/	6	6
Verwitwet .....	214	/	5	18	9	41	54	31	27	6	/	5	15
Geschieden .....	498	/	20	43	37	91	103	70	70	18	/	13	24
Zusammen ...	20 496	94	454	1 559	1 371	3 928	4 351	2 928	2 963	874	230	664	1 080
<b>Frauen</b>													
Ledig .....	1 030	24	129	204	85	171	154	102	87	21	6	15	31
Verheiratet zusammen lebend ...	1 048	/	20	71	62	187	225	159	161	53	12	44	48
Verheiratet getrennt lebend .....	318	7	48	86	36	62	34	16	14	/	/	/	11
Verwitwet .....	597	/	30	70	50	127	138	69	58	10	/	8	32
Geschieden .....	1 006	18	111	217	118	206	140	78	59	13	/	7	36
Zusammen ...	3 998	57	339	649	350	753	692	424	379	99	24	75	158
<b>Zusammen</b>													
Ledig .....	2 384	34	180	329	167	404	463	325	263	66	18	45	90
Verheiratet zusammen lebend ...	19 333	83	391	1 428	1 293	3 728	4 081	2 743	2 834	851	222	653	1 025
Verheiratet getrennt lebend .....	463	9	55	103	47	85	64	35	31	9	/	7	17
Verwitwet .....	811	/	35	87	59	168	192	101	84	16	/	13	48
Geschieden .....	1 503	21	132	261	155	297	243	148	129	30	8	20	60
Zusammen ...	24 495	151	793	2 207	1 721	4 681	5 043	3 352	3 342	972	254	740	1 239

## 2 Privathaushalte

### 2.15 Privathaushalte im April 2002 nach Familienstand der Bezugsperson, monatlichem Haushaltsnettoeinkommen und Zahl der Einkommensbezieher\*)

Familienstand der Bezugsperson	Ins-gesamt	Mit einem monatlichen Haushaltsnettoeinkommen von ... bis unter ... EUR											Sonstige Haushalte <sup>1)</sup>
		unter 500	500 - 900	900 - 1 300	1 300 - 1 500	1 500 - 2 000	2 000 - 2 600	2 600 - 3 200	3 200 - 4 500	4 500 - 5 500	5 500 - 6 000	6 000 und mehr	
1 000													
darunter:													
<b>Mehrpersonenhaushalte mit einem Einkommensbezieher</b>													
Männer													
Ledig .....	80	/	13	19	12	16	8	/	/	/	/	/	/
Verheiratet zusammen lebend ...	3 378	53	166	518	378	818	622	317	273	81	23	75	55
Verheiratet getrennt lebend .....	43	/	/	8	7	8	8	/	/	/	/	/	/
Verwitwet .....	21	/	/	6	/	/	/	/	/	/	/	/	/
Geschieden .....	85	/	10	17	14	21	11	/	/	/	/	/	/
Zusammen ...	3 607	62	195	568	412	866	652	327	281	83	23	78	59
Frauen													
Ledig .....	282	17	71	99	32	39	15	/	/	/	/	/	/
Verheiratet zusammen lebend ...	127	/	9	20	13	28	23	10	11	/	/	/	/
Verheiratet getrennt lebend .....	160	/	31	54	21	31	10	/	/	/	/	/	/
Verwitwet .....	58	/	13	19	8	8	/	/	/	/	/	/	/
Geschieden .....	375	10	66	122	57	75	29	9	/	/	/	/	/
Zusammen ...	1 001	38	189	315	131	180	81	29	22	5	/	7	/
Zusammen													
Ledig .....	361	22	84	118	44	55	23	8	/	/	/	/	/
Verheiratet zusammen lebend ...	3 505	56	175	538	391	846	645	327	284	84	24	79	56
Verheiratet getrennt lebend .....	202	6	35	63	28	38	18	6	/	/	/	/	/
Verwitwet .....	79	/	15	25	9	12	8	/	/	/	/	/	/
Geschieden .....	460	12	75	139	71	96	40	13	8	/	/	/	/
Zusammen ...	4 608	100	384	883	543	1 047	733	357	303	89	25	85	61
<b>Mehrpersonenhaushalte mit zwei und mehr Einkommensbeziehern</b>													
Männer													
Ledig .....	1 230	5	37	106	71	218	301	220	174	44	11	30	12
Verheiratet zusammen lebend ...	14 119	25	205	838	854	2 723	3 234	2 268	2 400	718	187	535	134
Verheiratet getrennt lebend .....	98	/	/	8	/	15	21	17	15	5	/	/	/
Verwitwet .....	182	/	/	12	8	37	51	30	26	6	/	/	/
Geschieden .....	392	/	11	27	23	70	92	66	67	17	/	13	/
Zusammen ...	16 021	32	259	991	959	3 062	3 699	2 600	2 682	790	207	586	153
Frauen													
Ledig .....	719	7	58	105	53	131	140	97	85	21	6	15	/
Verheiratet zusammen lebend ...	878	/	11	51	48	159	203	149	150	50	11	40	5
Verheiratet getrennt lebend .....	148	/	17	32	15	31	24	12	11	/	/	/	/
Verwitwet .....	512	/	17	50	42	119	133	68	57	9	/	8	/
Geschieden .....	595	7	46	95	61	131	111	68	54	12	/	5	/
Zusammen ...	2 854	19	149	334	219	572	611	395	357	93	22	69	13
Zusammen													
Ledig .....	1 949	12	96	211	123	350	441	317	259	65	17	44	14
Verheiratet zusammen lebend ...	14 998	26	216	889	902	2 882	3 436	2 416	2 550	767	198	575	139
Verheiratet getrennt lebend .....	246	/	20	40	19	46	46	29	26	7	/	6	/
Verwitwet .....	694	/	21	62	49	156	184	98	83	15	/	12	8
Geschieden .....	988	8	56	122	84	201	203	134	121	29	8	18	/
Zusammen ...	18 875	51	409	1 325	1 178	3 634	4 310	2 995	3 039	883	229	655	166

\*) Ergebnis des Mikrozensus. - Bevölkerung in Privathaushalten.

<sup>1)</sup> Haushalte, in denen mindestens eine Person in ihrer Haupttätigkeit selbstständig in der Landwirtschaft ist, sowie ohne Angabe.

## 2 Privathaushalte

### 2.16 Privathaushalte im April 2002 nach Altersgruppen und Zahl der ledigen Kinder sowie nach monatlichem Haushaltsnettoeinkommen\*)

#### 2.16.1 Insgesamt

Haushalte ----- Zahl der ledigen Kinder der jeweiligen Altersgruppe im Haushalt	Ins- gesamt	Haushaltsnettoeinkommen von ... bis unter ... EUR											Sonstige Haus- halte <sup>1)</sup>
		unter 500	500 - 900	900 - 1 300	1 300 - 1 500	1 500 - 2 000	2 000 - 2 600	2 600 - 3 200	3 200 - 4 500	4 500 - 5 500	5 500 - 6 000	6 000 und mehr	
		1 000											
<b>Insgesamt</b>													
Haushalte .....	38 720	1 188	4 307	6 238	3 278	6 517	5 953	3 682	3 573	1 038	278	805	1 861
<b>ohne Kinder</b>													
Haushalte .....	26 026	1 095	3 885	5 280	2 606	4 431	3 299	1 764	1 507	436	124	364	1 238
<b>mit im Haushalt lebenden ledigen Kindern (ohne Altersbegrenzung)</b>													
Haushalte .....	12 694	93	423	959	673	2 086	2 654	1 918	2 066	602	154	442	624
mit 1 Kind .....	6 370	59	303	609	385	1 103	1 316	919	910	246	61	172	288
mit 2 Kindern .....	4 733	24	95	262	209	741	1 003	768	879	258	72	193	229
mit 3 Kindern .....	1 219	7	19	68	60	182	257	179	211	79	18	60	78
mit 4 Kindern und mehr .....	372	/	5	20	18	60	78	53	66	20	/	17	28
nachrichtlich: Kinder <sup>4)</sup> .....	21 137	140	573	1 424	1 065	3 393	4 441	3 232	3 595	1 086	275	810	1 101
Alle Kinder <sup>2)</sup> .....													
<b>mit mindestens einem Kind unter 3 Jahren<sup>3)</sup></b>													
Haushalte .....	2 051	24	92	199	149	454	478	250	208	54	14	40	89
mit 1 Kind .....	1 867	21	88	185	135	414	435	224	188	49	12	35	80
mit 2 Kindern und mehr .....	184	/	/	14	14	40	43	26	20	6	/	/	9
nachrichtlich: Kinder <sup>4)</sup> .....	2 241	26	96	214	163	494	521	277	230	60	16	45	98
Alle Kinder <sup>2)</sup> .....	3 760	35	129	321	268	813	901	494	410	103	30	80	176
<b>mit mindestens einem Kind unter 6 Jahren<sup>3)</sup></b>													
Haushalte .....	3 633	38	157	342	246	742	841	471	413	111	27	86	158
mit 1 Kind .....	2 720	31	134	278	188	557	611	343	300	81	20	64	113
mit 2 Kindern .....	833	5	21	57	52	172	212	116	104	27	6	20	40
mit 3 Kindern und mehr .....	80	/	/	7	6	13	18	12	9	/	/	/	6
nachrichtlich: Kinder <sup>4)</sup> .....	4 632	45	183	415	311	942	1 090	611	537	143	35	111	210
Alle Kinder <sup>2)</sup> .....	6 817	58	226	571	453	1 372	1 618	924	822	220	53	175	325
<b>mit mindestens einem Kind unter 10 Jahren<sup>3)</sup></b>													
Haushalte .....	5 374	56	226	493	340	1 045	1 232	728	654	185	44	138	233
mit 1 Kind .....	3 349	43	174	351	215	646	744	434	395	112	27	77	131
mit 2 Kindern .....	1 694	10	46	117	101	340	409	247	218	62	15	49	80
mit 3 Kindern und mehr .....	331	/	6	26	24	58	79	46	41	11	/	12	23
nachrichtlich: Kinder <sup>4)</sup> .....	7 789	72	284	666	494	1 510	1 813	1 075	963	271	65	214	362
Alle Kinder <sup>2)</sup> .....	10 191	88	332	818	622	1 947	2 381	1 439	1 323	382	89	287	483
<b>mit mindestens einem Kind unter 15 Jahren<sup>3)</sup></b>													
Haushalte .....	7 795	72	308	683	471	1 427	1 745	1 117	1 039	291	70	219	352
mit 1 Kind .....	4 235	48	226	435	269	759	896	588	545	151	36	107	176
mit 2 Kindern .....	2 762	19	68	191	151	522	655	417	391	109	27	85	125
mit 3 Kindern .....	629	/	13	45	39	115	155	88	81	24	6	21	39
mit 4 Kindern und mehr .....	168	/	/	12	12	32	38	24	23	7	/	6	11
nachrichtlich: Kinder <sup>4)</sup> .....	12 375	102	406	1 003	741	2 282	2 839	1 794	1 668	470	112	366	591
Alle Kinder <sup>2)</sup> .....	14 553	114	443	1 106	829	2 592	3 297	2 169	2 096	603	141	454	711
<b>mit mindestens einem Kind unter 18 Jahren<sup>3)</sup></b>													
Haushalte .....	9 179	80	355	784	536	1 636	2 013	1 336	1 295	361	89	273	420
mit 1 Kind .....	4 698	52	253	483	294	825	963	647	635	175	44	127	199
mit 2 Kindern .....	3 398	21	83	227	176	616	794	535	509	141	34	109	153
mit 3 Kindern .....	837	6	15	57	51	148	197	119	117	36	9	29	52
mit 4 Kindern und mehr .....	247	/	/	17	15	47	58	35	34	10	/	8	16
nachrichtlich: Kinder <sup>4)</sup> .....	15 090	117	479	1 182	867	2 703	3 403	2 235	2 155	606	147	468	729
Alle Kinder <sup>2)</sup> .....	16 750	125	500	1 234	915	2 890	3 706	2 523	2 559	736	177	555	829
<b>mit mindestens einem Kind von 18 Jahren und älter<sup>3)</sup></b>													
Haushalte .....	4 916	20	86	223	181	616	911	832	1 103	340	89	235	280
mit 1 Kind .....	3 900	17	80	205	165	546	791	679	798	217	54	146	202
mit 2 Kindern .....	915	/	6	17	16	65	113	143	277	106	31	74	66
mit 3 Kindern .....	92	/	/	/	/	/	7	9	25	16	/	13	10
mit 4 Kindern und mehr .....	10	/	/	/	/	/	/	/	/	/	/	/	/
nachrichtlich: Kinder <sup>4)</sup> .....	6 047	23	94	242	198	690	1 039	997	1 440	480	129	342	372
Alle Kinder <sup>2)</sup> .....	7 923	34	120	308	261	918	1 406	1 329	1 875	611	158	430	474

\*) Ergebnis des Mikrozensus.- Bevölkerung in Privathaushalten.

<sup>1)</sup> Haushalte, in denen mindestens eine Person in ihrer Haupt-tätigkeit selbstständig in der Landwirtschaft ist, sowie ohne Angabe.

<sup>2)</sup> Kinder aller Altersgruppen, die in den betreffenden Haushalten leben.

<sup>3)</sup> Haushalte mit mindestens einem Kind der Altersgruppe und ggf.

weiteren Kindern anderer Altersgruppen.

<sup>4)</sup> Kinder der jeweiligen Altersgruppe, die in den betreffenden Haushalten leben.

## 2 Privathaushalte

### 2.16 Privathaushalte im April 2002 nach Altersgruppen und Zahl der ledigen Kinder sowie nach monatlichem Haushaltsnettoeinkommen\*)

#### 2.16.2 Mit ausländischer Bezugsperson

Haushalte ----- Zahl der ledigen Kinder der jeweiligen Altersgruppe im Haushalt	Ins- gesamt	Haushaltsnettoeinkommen von ... bis unter ... EUR											Sonstige Haus- halte <sup>1)</sup>	
		unter	500	900	1 300	1 500	2 000	2 600	3 200	4 500	5 500	6 000		und mehr
		500	900	1 300	1 500	2 000	2 600	3 200	4 500	5 500	6 000			
1 000														
<b>Zusammen</b>														
Haushalte .....	2 717	156	397	469	243	500	403	200	159	41	11	32	106	
<b>ohne Kinder</b>														
Haushalte .....	1 375	141	320	282	117	182	131	59	50	15	/	15	59	
<b>mit im Haushalt lebenden ledigen Kindern (ohne Altersbegrenzung)</b>														
Haushalte .....	1 342	15	78	187	125	318	272	141	110	25	7	17	47	
mit 1 Kind .....	541	8	47	96	49	115	100	49	43	9	/	5	18	
mit 2 Kindern .....	496	/	20	58	48	128	101	58	42	10	/	6	16	
mit 3 Kindern .....	207	/	8	23	20	50	49	20	16	/	/	/	9	
mit 4 Kindern und mehr .....	98	/	/	10	8	25	22	14	8	/	/	/	/	
nachrichtlich:														
Alle Kinder <sup>2)</sup> .....	2 604	26	123	325	242	632	551	291	214	52	16	36	95	
<b>mit mindestens einem Kind unter 3 Jahren<sup>3)</sup></b>														
Haushalte .....	323	/	20	55	42	88	58	24	13	/	/	/	11	
mit 1 Kind .....	289	/	19	49	37	79	53	20	11	/	/	/	11	
mit 2 Kindern und mehr .....	35	/	/	6	5	10	5	/	/	/	/	/	/	
nachrichtlich:														
Kinder <sup>4)</sup> .....	359	5	22	61	47	98	64	27	14	/	/	/	11	
Alle Kinder <sup>2)</sup> .....	682	8	33	104	87	188	133	58	26	8	/	10	24	
<b>mit mindestens einem Kind unter 6 Jahren<sup>3)</sup></b>														
Haushalte .....	551	7	33	90	68	149	108	41	24	7	/	6	16	
mit 1 Kind .....	395	/	25	66	49	105	76	30	19	/	/	/	12	
mit 2 Kindern .....	134	/	6	20	15	40	28	10	/	/	/	/	/	
mit 3 Kindern und mehr .....	22	/	/	/	/	/	/	/	/	/	/	/	/	
nachrichtlich:														
Kinder <sup>4)</sup> .....	730	10	42	117	90	199	145	54	31	9	/	9	21	
Alle Kinder <sup>2)</sup> .....	1 174	14	55	172	142	322	249	98	51	14	/	16	37	
<b>mit mindestens einem Kind unter 10 Jahren<sup>3)</sup></b>														
Haushalte .....	760	11	47	119	85	202	154	61	36	10	/	8	22	
mit 1 Kind .....	420	7	31	72	45	102	83	34	22	5	/	/	13	
mit 2 Kindern .....	263	/	14	34	30	82	53	21	12	/	/	/	7	
mit 3 Kindern und mehr .....	77	/	/	14	10	18	17	6	/	/	/	/	/	
nachrichtlich:														
Kinder <sup>4)</sup> .....	1 196	16	66	184	139	324	245	97	54	16	5	15	35	
Alle Kinder <sup>2)</sup> .....	1 634	20	82	226	180	441	351	149	82	24	8	20	52	
<b>mit mindestens einem Kind unter 15 Jahren<sup>3)</sup></b>														
Haushalte .....	976	13	59	147	105	249	197	91	54	14	/	12	30	
mit 1 Kind .....	445	7	37	75	45	97	81	45	30	7	/	/	14	
mit 2 Kindern .....	359	/	16	48	40	106	74	30	18	6	/	5	10	
mit 3 Kindern .....	124	/	6	18	15	32	31	10	/	/	/	/	/	
mit 4 Kindern und mehr .....	48	/	/	7	5	13	11	/	/	/	/	/	/	
nachrichtlich:														
Kinder <sup>4)</sup> .....	1 747	21	89	251	194	463	371	159	88	25	8	22	56	
Alle Kinder <sup>2)</sup> .....	2 076	23	101	276	216	533	446	215	125	34	10	28	69	
<b>mit mindestens einem Kind unter 18 Jahren<sup>3)</sup></b>														
Haushalte .....	1 082	13	65	161	112	270	222	102	66	17	/	13	35	
mit 1 Kind .....	456	7	39	81	44	99	84	42	33	7	/	/	15	
mit 2 Kindern .....	404	/	18	52	44	111	83	41	24	8	/	6	11	
mit 3 Kindern .....	156	/	6	20	17	42	38	13	7	/	/	/	6	
mit 4 Kindern und mehr .....	66	/	/	9	7	19	16	7	/	/	/	/	/	
nachrichtlich:														
Kinder <sup>4)</sup> .....	2 031	22	102	282	215	527	439	196	114	31	9	26	68	
Alle Kinder <sup>2)</sup> .....	2 259	25	109	295	227	572	487	235	150	39	12	30	78	
<b>mit mindestens einem Kind von 18 Jahren und älter<sup>3)</sup></b>														
Haushalte .....	434	/	18	37	24	84	90	68	69	14	/	7	18	
mit 1 Kind .....	319	/	15	32	21	66	70	45	43	7	/	/	12	
mit 2 Kindern .....	96	/	/	/	/	15	17	19	21	/	/	/	5	
mit 3 Kindern .....	16	/	/	/	/	/	/	/	/	/	/	/	/	
mit 4 Kindern und mehr .....	/	/	/	/	/	/	/	/	/	/	/	/	/	
nachrichtlich:														
Kinder <sup>4)</sup> .....	573	/	21	43	27	104	112	95	100	22	7	10	27	
Alle Kinder <sup>2)</sup> .....	855	6	31	61	47	163	175	141	139	30	9	15	38	

\*) Ergebnis des Mikrozensus.- Bevölkerung in Privathaushalten.

<sup>1)</sup> Haushalte, in denen mindestens eine Person in ihrer Haupt-

tätigkeit selbstständig in der Landwirtschaft ist, sowie ohne Angabe.

<sup>2)</sup> Kinder aller Altersgruppen, die in den betreffenden Haushalten leben.

<sup>3)</sup> Haushalte mit mindestens einem Kind der Altersgruppe und ggf. weiteren Kindern anderer Altersgruppen.

<sup>4)</sup> Kinder der jeweiligen Altersgruppe, die in den betreffenden Haushalten leben.



## 2 Privathaushalte

### 2.17 Privathaushalte im April 2002 nach Haushaltsgröße, Geschlecht, Beteiligung am Erwerbsleben und Stellung im Beruf der Bezugsperson sowie monatlichem Haushaltsnettoeinkommen\*)

#### 2.17.1 Insgesamt

Beteiligung am Erwerbsleben ----- Stellung im Beruf	Ins- gesamt	Haushaltsnettoeinkommen von ... bis unter ... EUR											Son- stige Haus- halte <sup>1)</sup>
		unter 500	500 -	900 -	1 300 -	1 500 -	2 000 -	2 000 2 600	2 600 3 200	3 200 4 500	4 500 5 500	5 500 6 000	
1 000													
<b>Einpersonenhaushalte</b>													
<b>Männer</b>													
Erwerbspersonen .....	4 362	288	801	988	534	755	416	167	144	43	16	44	164
Erwerbstätige .....	3 704	130	412	920	527	749	414	167	143	43	16	44	138
Selbstständige und mith.													
Familienangehörige .....	471	17	51	70	38	66	58	31	38	16	6	23	56
Beamte .....	249	9	13	23	25	69	62	24	15	/	/	/	6
Angestellte .....	1 704	50	163	338	224	403	244	102	86	24	9	19	44
Arbeiter .....	1 280	54	186	489	240	211	50	10	/	/	/	/	33
Erwerbslose .....	658	158	389	68	8	6	/	/	/	/	/	/	26
Nichterwerbspersonen .....	1 755	194	493	489	169	186	85	33	15	/	/	/	81
dar. mit überwiegendem Lebens- unterhalt durch Rente und dgl. ....	1 555	116	398	476	168	184	84	33	15	/	/	/	71
Zusammen...	6 117	482	1 294	1 477	704	941	501	200	159	47	18	49	245
<b>Frauen</b>													
Erwerbspersonen .....	2 939	196	592	849	388	449	222	75	44	12	/	10	97
Erwerbstätige .....	2 643	117	434	814	383	446	221	74	44	12	/	10	83
Selbstständige und mith.													
Familienangehörige .....	187	10	28	38	18	26	22	10	8	/	/	/	17
Beamtinnen .....	156	/	8	14	15	38	52	16	6	/	/	/	/
Angestellte .....	1 873	59	246	608	316	360	142	48	30	7	/	5	51
Arbeiterinnen .....	427	47	152	154	34	22	6	/	/	/	/	/	11
Erwerbslose .....	296	79	157	35	5	/	/	/	/	/	/	/	15
Nichterwerbspersonen .....	5 169	359	1 628	1 706	466	445	187	56	28	6	/	7	280
dar. mit überwiegendem Lebens- unterhalt durch Rente und dgl. ....	4 956	280	1 541	1 688	462	441	186	55	27	6	/	7	261
Zusammen...	8 108	555	2 220	2 554	854	894	409	130	72	18	6	17	377
<b>Zusammen</b>													
Erwerbspersonen .....	7 300	484	1 393	1 837	922	1 205	638	242	188	55	19	55	262
Erwerbstätige .....	6 347	247	847	1 734	910	1 195	636	241	187	54	19	55	221
Selbstständige und mith.													
Familienangehörige .....	658	27	79	108	56	92	80	41	47	20	8	27	73
Beamte/Beamtinnen .....	405	9	21	37	40	107	114	40	21	/	/	/	10
Angestellte .....	3 577	109	409	947	539	763	386	150	116	30	10	24	95
Arbeiter/Arbeiterinnen .....	1 707	102	338	643	275	233	56	10	/	/	/	/	44
Erwerbslose .....	954	237	546	103	13	10	/	/	/	/	/	/	40
Nichterwerbspersonen .....	6 924	553	2 121	2 194	635	631	272	88	43	11	/	11	361
dar. mit überwiegendem Lebens- unterhalt durch Rente und dgl. ....	6 512	396	1 939	2 164	630	625	270	88	42	10	/	11	332
Zusammen...	14 225	1 037	3 515	4 031	1 557	1 835	910	331	231	65	24	66	623

## 2 Privathaushalte

### 2.17 Privathaushalte im April 2002 nach Haushaltsgröße, Geschlecht, Beteiligung am Erwerbsleben und Stellung im Beruf der Bezugsperson sowie monatlichem Haushaltsnettoeinkommen\*)

#### 2.17.1 Insgesamt

Beteiligung am Erwerbsleben ----- Stellung im Beruf	Ins- gesamt	Haushaltsnettoeinkommen von ... bis unter ... EUR											Son- stige Haus- halte <sup>1)</sup>
		unter 500	500 -	900 -	1 300 -	1 500 -	2 000 -	2 600 -	3 200 -	4 500 -	5 500 -	6 000 -	
		1 000											
<b>Mehrpersonenhaushalte</b>													
<b>Männer</b>													
Erwerbspersonen .....	13 738	59	205	653	600	2 146	3 083	2 299	2 448	748	203	588	706
Erwerbstätige .....	12 671	43	92	387	458	1 901	2 935	2 239	2 414	744	201	586	671
Selbstständige und mith.													
Familienangehörige .....	1 954	21	30	68	57	169	252	224	351	161	55	249	317
Beamte .....	979	/	/	/	5	35	129	196	364	130	32	55	24
Angestellte .....	5 039	10	22	93	104	517	1 076	1 043	1 221	387	103	268	196
Arbeiter .....	4 700	10	38	222	292	1 180	1 478	775	479	66	11	14	134
Erwerbslose .....	1 066	16	114	265	141	245	148	61	34	/	/	/	35
Nichterwerbspersonen .....	6 759	35	249	906	772	1 783	1 267	629	515	126	27	76	375
dar. mit überwiegendem Lebens- unterhalt durch Rente und dgl. ....	6 609	33	236	880	756	1 748	1 243	617	506	123	27	75	366
Zusammen...	20 496	94	454	1 559	1 371	3 928	4 351	2 928	2 963	874	230	664	1 080
<b>Frauen</b>													
Erwerbspersonen .....	2 847	30	219	457	243	520	496	327	299	79	20	58	99
Erwerbstätige .....	2 468	14	126	344	204	465	469	315	290	77	19	58	85
Selbstständige und mith.													
Familienangehörige .....	210	/	8	18	11	30	33	21	30	13	/	19	20
Beamtinnen .....	126	/	/	/	/	13	18	24	38	13	/	7	/
Angestellte .....	1 646	7	67	217	138	321	324	231	201	48	11	31	49
Arbeiterinnen .....	487	/	50	107	53	101	94	39	21	/	/	/	11
Erwerbslose .....	379	16	93	113	39	54	27	12	9	/	/	/	14
Nichterwerbspersonen .....	1 151	27	119	192	107	233	196	97	80	20	/	17	60
dar. mit überwiegendem Lebens- unterhalt durch Rente und dgl. ....	920	22	102	153	85	188	160	77	61	13	/	10	46
Zusammen...	3 998	57	339	649	350	753	692	424	379	99	24	75	158
<b>Zusammen</b>													
Erwerbspersonen .....	16 585	89	425	1 110	843	2 665	3 580	2 626	2 747	827	222	647	804
Erwerbstätige .....	15 139	57	218	732	662	2 366	3 405	2 554	2 704	821	221	643	756
Selbstständige und mith.													
Familienangehörige .....	2 164	24	38	87	68	199	285	245	381	173	59	268	337
Beamte/Beamtinnen .....	1 104	/	/	7	7	48	148	220	401	144	36	61	28
Angestellte .....	6 685	17	89	310	242	838	1 400	1 274	1 422	435	114	299	245
Arbeiter/Arbeiterinnen .....	5 186	15	89	329	345	1 281	1 572	815	500	69	11	15	145
Erwerbslose .....	1 446	32	206	378	180	299	175	73	43	5	/	/	49
Nichterwerbspersonen .....	7 910	62	368	1 097	879	2 016	1 463	725	595	146	32	93	434
dar. mit überwiegendem Lebens- unterhalt durch Rente und dgl. ....	7 529	55	338	1 033	841	1 937	1 403	694	567	136	30	85	412
Zusammen...	24 495	151	793	2 207	1 721	4 681	5 043	3 352	3 342	972	254	740	1 239

## 2 Privathaushalte

### 2.17 Privathaushalte im April 2002 nach Haushaltsgröße, Geschlecht, Beteiligung am Erwerbsleben und Stellung im Beruf der Bezugsperson sowie monatlichem Haushaltsnettoeinkommen\*)

#### 2.17.1 Insgesamt

Beteiligung am Erwerbsleben ----- Stellung im Beruf	Ins- gesamt	Haushaltsnettoeinkommen von ... bis unter ... EUR											Son- stige Haus- halte <sup>1)</sup>	
		unter 500	500 - 900	900 - 1 300	1 300 - 1 500	1 500 - 2 000	2 000 - 2 600	2 600 - 3 200	3 200 - 4 500	4 500 - 5 500	5 500 - 6 000	6 000 und mehr		
		1 000												
	<b>Insgesamt</b>													
	<b>Männer</b>													
Erwerbspersonen .....	18 099	347	1 007	1 641	1 134	2 901	3 499	2 466	2 592	791	219	633	870	
Erwerbstätige .....	16 375	173	504	1 307	985	2 650	3 350	2 405	2 557	787	217	630	809	
Selbstständige und mith.														
Familienangehörige .....	2 425	38	81	138	94	235	311	255	389	177	62	272	372	
Beamte .....	1 228	10	14	28	30	104	191	220	379	133	33	57	30	
Angestellte .....	6 743	59	184	431	328	920	1 320	1 145	1 307	411	112	287	240	
Arbeiter .....	5 979	65	224	711	533	1 391	1 528	785	483	67	11	15	168	
Erwerbslose .....	1 724	174	502	334	149	251	149	61	34	/	/	/	61	
Nichterwerbspersonen .....	8 514	229	742	1 395	941	1 968	1 352	662	530	130	29	80	456	
dar. mit überwiegendem Lebens- unterhalt durch Rente und dgl. ....	8 165	149	635	1 355	923	1 932	1 327	650	521	127	29	79	437	
Zusammen...	26 613	576	1 748	3 035	2 075	4 870	4 851	3 128	3 122	921	248	713	1 326	
		<b>Frauen</b>												
Erwerbspersonen .....	5 786	226	811	1 306	631	969	719	402	344	90	23	69	196	
Erwerbstätige .....	5 110	131	561	1 159	587	911	691	389	335	89	23	68	168	
Selbstständige und mith.														
Familienangehörige .....	397	13	36	56	29	56	54	31	39	16	6	23	37	
Beamtinnen .....	281	/	9	16	17	51	71	40	43	15	/	7	8	
Angestellte .....	3 518	66	313	825	453	681	466	279	231	55	13	36	100	
Arbeiterinnen .....	914	51	203	262	87	123	100	40	22	/	/	/	22	
Erwerbslose .....	675	95	250	147	44	58	28	13	9	/	/	/	28	
Nichterwerbspersonen .....	6 320	385	1 748	1 897	573	678	383	152	108	26	7	24	340	
dar. mit überwiegendem Lebens- unterhalt durch Rente und dgl. ....	5 876	302	1 642	1 841	547	630	346	132	88	19	6	17	307	
Zusammen...	12 106	612	2 559	3 203	1 203	1 647	1 102	554	451	117	30	92	536	
		<b>Insgesamt</b>												
Erwerbspersonen .....	23 885	573	1 818	2 947	1 765	3 870	4 218	2 868	2 935	881	242	702	1 066	
Erwerbstätige .....	21 486	304	1 065	2 466	1 572	3 561	4 040	2 795	2 892	876	240	698	977	
Selbstständige und mith.														
Familienangehörige .....	2 822	51	118	195	123	291	365	286	428	193	67	295	410	
Beamte/Beamtinnen .....	1 509	11	23	43	47	155	262	260	422	147	37	64	38	
Angestellte .....	10 262	126	498	1 256	781	1 601	1 786	1 424	1 538	465	124	323	340	
Arbeiter/Arbeiterinnen .....	6 893	116	427	972	620	1 514	1 628	825	504	70	11	16	189	
Erwerbslose .....	2 399	269	753	481	193	309	178	74	44	6	/	/	89	
Nichterwerbspersonen .....	14 834	615	2 489	3 292	1 514	2 646	1 735	814	638	156	36	104	795	
dar. mit überwiegendem Lebens- unterhalt durch Rente und dgl. ....	14 041	451	2 277	3 196	1 470	2 562	1 673	782	609	146	34	96	744	
Insgesamt ...	38 720	1 188	4 307	6 238	3 278	6 517	5 953	3 682	3 573	1 038	278	805	1 861	

\*) Ergebnis des Mikrozensus. - Bevölkerung in Privathaushalten.

<sup>1)</sup> Haushalte, in denen mindestens eine Person in ihrer Haupttätigkeit selbstständig in der Landwirtschaft ist, sowie ohne Angabe.

## 2 Privathaushalte

### 2.17 Privathaushalte im April 2002 nach Haushaltsgröße, Geschlecht, Beteiligung am Erwerbsleben und Stellung im Beruf der Bezugsperson sowie monatlichem Haushaltsnettoeinkommen\*)

#### 2.17.2 Mit ausländischer Bezugsperson

Beteiligung am Erwerbsleben ----- Stellung im Beruf	Ins- gesamt	Haushaltsnettoeinkommen von ... bis unter ... EUR											Son- stige Haus- halte <sup>1)</sup>
		unter 500	500 - 900	900 - 1 300	1 300 - 1 500	1 500 - 2 000	2 000 - 2 600	2 600 - 3 200	3 200 - 4 500	4 500 - 5 500	5 500 - 6 000	6 000 und mehr	
1 000													
<b>Einpersonenhaushalte</b>													
<b>Männer</b>													
Erwerbspersonen .....	378	31	95	101	41	47	21	10	9	/	/	/	15
Erwerbstätige .....	307	12	53	94	41	47	21	10	9	/	/	/	12
Selbstständige und mith.													
Familienangehörige .....	39	/	6	6	/	6	/	/	/	/	/	/	/
Beamte .....	/	/	/	/	/	/	/	/	/	/	/	/	/
Angestellte .....	123	/	19	29	12	22	13	7	6	/	/	/	/
Arbeiter .....	144	6	27	59	24	19	/	/	/	/	/	/	/
Erwerbslose .....	71	19	42	6	/	/	/	/	/	/	/	/	/
Nichterwerbspersonen .....	129	41	57	16	/	/	/	/	/	/	/	/	6
dar. mit überwiegendem Lebens- unterhalt durch Rente und dgl. ....	90	25	39	14	/	/	/	/	/	/	/	/	/
Zusammen...	507	73	152	117	44	51	22	11	10	/	/	/	20
<b>Frauen</b>													
Erwerbspersonen .....	170	19	47	47	15	20	9	/	/	/	/	/	7
Erwerbstätige .....	145	11	34	46	15	19	9	/	/	/	/	/	6
Selbstständige und mith.													
Familienangehörige .....	10	/	/	/	/	/	/	/	/	/	/	/	/
Beamtinnen .....	/	/	/	/	/	/	/	/	/	/	/	/	/
Angestellte .....	95	7	17	28	10	17	7	/	/	/	/	/	/
Arbeiterinnen .....	40	/	14	16	/	/	/	/	/	/	/	/	/
Erwerbslose .....	24	8	13	/	/	/	/	/	/	/	/	/	/
Nichterwerbspersonen .....	135	37	59	20	/	/	/	/	/	/	/	/	7
dar. mit überwiegendem Lebens- unterhalt durch Rente und dgl. ....	103	24	45	18	/	/	/	/	/	/	/	/	5
Zusammen...	305	56	106	67	19	25	11	/	/	/	/	/	15
<b>Zusammen</b>													
Erwerbspersonen .....	548	51	142	148	56	67	30	12	12	/	/	5	22
Erwerbstätige .....	452	24	86	140	56	66	30	12	12	/	/	5	18
Selbstständige und mith.													
Familienangehörige .....	49	/	8	8	5	7	5	/	/	/	/	/	6
Beamte/Beamtinnen .....	/	/	/	/	/	/	/	/	/	/	/	/	/
Angestellte .....	217	12	37	58	22	39	20	9	8	/	/	/	7
Arbeiter/Arbeiterinnen .....	184	10	42	75	28	20	/	/	/	/	/	/	/
Erwerbslose .....	96	27	55	8	/	/	/	/	/	/	/	/	/
Nichterwerbspersonen .....	264	79	116	36	7	8	/	/	/	/	/	/	13
dar. mit überwiegendem Lebens- unterhalt durch Rente und dgl. ....	193	48	83	31	7	7	/	/	/	/	/	/	10
Zusammen...	812	129	257	184	64	75	33	13	13	/	/	5	35

## 2 Privathaushalte

### 2.17 Privathaushalte im April 2002 nach Haushaltsgröße, Geschlecht, Beteiligung am Erwerbsleben und Stellung im Beruf der Bezugsperson sowie monatlichem Haushaltsnettoeinkommen\*)

#### 2.17.2 Mit ausländischer Bezugsperson

Beteiligung am Erwerbsleben ----- Stellung im Beruf	Ins- gesamt	Haushaltsnettoeinkommen von ... bis unter ... EUR											Son- stige Haus- halte <sup>1)</sup>
		unter 500	500 -	900 -	1 300 -	1 500 -	2 000 -	2 600 -	3 200 -	4 500 -	5 500 -	6 000 und mehr	
1 000													
<b>Mehrpersonenhaushalte</b>													
<b>Männer</b>													
Erwerbspersonen .....	1 312	10	45	147	123	318	294	149	118	32	9	22	46
Erwerbstätige .....	1 103	/	15	84	95	276	276	139	113	31	9	22	38
Selbstständige und mith.													
Familienangehörige .....	127	/	/	10	8	20	24	16	18	7	/	8	11
Beamte .....	/	/	/	/	/	/	/	/	/	/	/	/	/
Angestellte .....	271	/	/	18	16	48	58	42	42	16	5	12	9
Arbeiter .....	702	/	9	55	71	208	194	81	52	8	/	/	19
Erwerbslose .....	209	6	31	63	28	42	18	10	/	/	/	/	7
Nichterwerbspersonen .....	312	8	51	71	26	62	38	19	15	/	/	/	16
dar. mit überwiegendem Lebens- unterhalt durch Rente und dgl. ....	285	8	48	67	24	54	34	17	14	/	/	/	15
Zusammen...	1 625	18	96	218	149	380	332	168	132	36	10	23	62
<b>Frauen</b>													
Erwerbspersonen .....	192	/	25	44	20	33	30	15	12	/	/	/	/
Erwerbstätige .....	152	/	13	32	16	29	28	14	11	/	/	/	/
Selbstständige und mith.													
Familienangehörige .....	14	/	/	/	/	/	/	/	/	/	/	/	/
Beamtinnen .....	/	/	/	/	/	/	/	/	/	/	/	/	/
Angestellte .....	77	/	6	15	7	16	15	7	7	/	/	/	/
Arbeiterinnen .....	61	/	6	15	8	11	11	/	/	/	/	/	/
Erwerbslose .....	39	/	13	11	/	/	/	/	/	/	/	/	/
Nichterwerbspersonen .....	89	/	18	24	10	12	9	/	/	/	/	/	/
dar. mit überwiegendem Lebens- unterhalt durch Rente und dgl. ....	65	/	16	17	6	7	6	/	/	/	/	/	/
Zusammen...	281	8	43	67	30	45	39	18	14	/	/	/	9
<b>Zusammen</b>													
Erwerbspersonen .....	1 504	14	71	190	143	351	324	164	129	33	10	24	50
Erwerbstätige .....	1 256	6	27	116	111	305	304	153	125	33	10	24	41
Selbstständige und mith.													
Familienangehörige .....	141	/	/	12	9	22	26	18	20	7	/	9	11
Beamte/Beamtinnen .....	/	/	/	/	/	/	/	/	/	/	/	/	/
Angestellte .....	348	/	10	33	23	64	72	49	50	17	6	13	10
Arbeiter/Arbeiterinnen .....	763	/	15	70	80	219	205	85	54	9	/	/	20
Erwerbslose .....	248	8	43	74	31	46	20	11	/	/	/	/	8
Nichterwerbspersonen .....	401	12	69	95	36	73	47	22	17	/	/	/	21
dar. mit überwiegendem Lebens- unterhalt durch Rente und dgl. ....	350	11	64	84	30	61	40	19	15	/	/	/	19
Zusammen...	1 905	27	140	285	179	425	371	186	147	38	10	27	71

## 2 Privathaushalte

### 2.17 Privathaushalte im April 2002 nach Haushaltsgröße, Geschlecht, Beteiligung am Erwerbsleben und Stellung im Beruf der Bezugsperson sowie monatlichem Haushaltsnettoeinkommen\*)

#### 2.17.2 Mit ausländischer Bezugsperson

Beteiligung am Erwerbsleben ----- Stellung im Beruf	Ins- gesamt	Haushaltsnettoeinkommen von ... bis unter ... EUR											Son- stige Haus- halte <sup>1)</sup>
		unter 500	500 - 900	900 - 1 300	1 300 - 1 500	1 500 - 2 000	2 000 - 2 600	2 600 - 3 200	3 200 - 4 500	4 500 - 5 500	5 500 - 6 000	6 000 und mehr	
		1 000											
<b>Zusammen</b>													
<b>Männer</b>													
Erwerbspersonen .....	1 691	42	140	247	164	366	315	159	127	35	10	26	60
Erwerbstätige .....	1 410	16	67	178	136	323	297	149	123	34	10	26	51
Selbstständige und mith.													
Familienangehörige .....	166	/	8	16	12	25	27	18	21	8	/	10	16
Beamte .....	5	/	/	/	/	/	/	/	/	/	/	/	/
Angestellte .....	394	6	23	48	28	70	71	49	49	18	6	15	12
Arbeiter .....	846	8	36	114	96	227	198	81	52	8	/	/	22
Erwerbslose .....	280	25	73	69	28	42	18	10	/	/	/	/	10
Nichterwerbspersonen .....	441	49	108	87	30	65	39	20	15	/	/	/	22
dar. mit überwiegendem Lebens- unterhalt durch Rente und dgl. ....	376	32	87	81	27	57	35	18	14	/	/	/	20
Zusammen...	2 132	91	248	334	193	431	354	179	143	39	11	27	82
<b>Frauen</b>													
Erwerbspersonen .....	361	23	72	91	35	53	39	17	14	/	/	/	11
Erwerbstätige .....	298	13	46	78	31	48	37	16	13	/	/	/	9
Selbstständige und mith.													
Familienangehörige .....	24	/	/	/	/	/	/	/	/	/	/	/	/
Beamtinnen .....	/	/	/	/	/	/	/	/	/	/	/	/	/
Angestellte .....	172	8	24	43	17	32	21	9	9	/	/	/	/
Arbeiterinnen .....	101	/	20	31	12	12	12	/	/	/	/	/	/
Erwerbslose .....	64	10	26	12	/	/	/	/	/	/	/	/	/
Nichterwerbspersonen .....	224	42	77	43	14	16	11	/	/	/	/	/	12
dar. mit überwiegendem Lebens- unterhalt durch Rente und dgl. ....	167	28	61	35	10	12	8	/	/	/	/	/	9
Zusammen...	585	65	149	134	49	69	50	21	17	/	/	/	24
<b>Zusammen</b>													
Erwerbspersonen .....	2 052	65	212	338	199	419	354	176	141	36	11	30	71
Erwerbstätige .....	1 708	30	114	257	167	372	334	165	136	36	10	29	59
Selbstständige und mith.													
Familienangehörige .....	190	/	10	20	14	29	31	21	22	8	/	11	18
Beamte/Beamtinnen .....	6	/	/	/	/	/	/	/	/	/	/	/	/
Angestellte .....	565	14	47	91	45	103	92	58	58	19	6	16	17
Arbeiter/Arbeiterinnen .....	947	12	57	145	108	239	210	86	54	9	/	/	25
Erwerbslose .....	344	35	99	82	32	47	20	11	/	/	/	/	12
Nichterwerbspersonen .....	665	91	185	131	44	81	50	23	18	/	/	/	35
dar. mit überwiegendem Lebens- unterhalt durch Rente und dgl. ....	543	60	148	116	37	69	43	20	16	/	/	/	29
Zusammen...	2 717	156	397	469	243	500	403	200	159	41	11	32	106

\*) Ergebnis des Mikrozensus. - Bevölkerung in Privathaushalten.

<sup>1)</sup> Haushalte, in denen mindestens eine Person in ihrer Haupttätigkeit selbstständig in der Landwirtschaft ist, sowie ohne Angabe.

## 2 Privathaushalte

### 2.18 Privathaushalte im April 2002 nach Haushaltsgröße, Altersgruppen der Bezugsperson und monatlichem Haushaltsnettoeinkommen\*)

Alter der Bezugsperson von ... bis unter ... Jahren	Privathaushalte		Mit einem monatlichen Haushaltsnettoeinkommen von ... bis unter ... EUR												Sonstige Haus- halte <sup>2)</sup>
	ins- gesamt	dar. Sozial- hilfe- empfänger <sup>1)</sup>	unter 500		500 - 900		900 - 1 300		1 300 - 1 500		1 500	2 000	2 600	4 500	
			zu- sam- men	dar. Sozial- hilfe- empfänger <sup>1)</sup>	zu- sam- men	dar. Sozial- hilfe- empfänger <sup>1)</sup>	zu- sam- men	dar. Sozial- hilfe- empfänger <sup>1)</sup>	zu- sam- men	dar. Sozial- hilfe- empfänger <sup>1)</sup>	zu- sam- men	dar. Sozial- hilfe- empfänger <sup>1)</sup>	2 000	2 600	
1 000															
<b>Insgesamt</b>															
<b>Männer</b>															
unter 25 .....	855	30	167	15	237	10	174	/	66	/	94	63	30	/	21
25 - 35 .....	3 870	70	129	21	347	24	526	/	358	/	789	761	710	115	136
35 - 45 .....	5 954	82	94	21	301	27	476	/	345	5	984	1 299	1 744	429	283
45 - 55 .....	5 206	62	78	16	238	22	343	/	233	/	681	915	1 787	660	271
55 - 65 .....	5 090	55	56	14	287	24	578	/	396	/	910	892	1 200	483	288
65 - 75 .....	3 801	23	31	6	213	10	608	/	451	/	953	645	540	143	216
75 und mehr .....	1 837	6	20	/	125	/	331	/	227	/	458	277	239	51	110
Zusammen .....	26 613	329	576	92	1 748	120	3 035	56	2 075	17	4 870	4 851	6 250	1 882	1 326
darunter: Rentner <sup>3)</sup> .....	8 745	x	211	x	742	x	1 441	x	965	x	2 013	1 398	1 242	260	474
<b>Frauen</b>															
unter 25 .....	873	66	185	17	296	29	193	/	52	/	59	41	22	/	25
25 - 35 .....	1 744	111	75	15	276	40	447	/	194	9	273	195	189	39	57
35 - 45 .....	1 854	101	46	13	213	33	379	/	216	7	340	249	275	71	66
45 - 55 .....	1 462	45	41	9	191	21	263	/	145	/	261	203	237	60	61
55 - 65 .....	1 524	41	62	13	325	18	386	/	147	/	217	153	126	36	72
65 - 75 .....	1 931	16	76	6	495	8	617	/	198	/	223	128	80	15	100
75 und mehr .....	2 718	12	128	/	763	5	919	/	252	/	274	133	77	17	156
Zusammen .....	12 106	393	612	77	2 559	152	3 203	98	1 203	21	1 647	1 102	1 006	239	536
darunter: Rentnerinnen <sup>3)</sup> .....	6 288	x	346	x	1 767	x	1 949	x	575	x	672	371	238	46	323
<b>Insgesamt</b>															
unter 25 .....	1 728	97	352	31	533	39	367	/	118	/	154	103	51	/	46
25 - 35 .....	5 614	181	204	35	623	64	973	/	552	13	1 061	956	899	153	192
35 - 45 .....	7 808	183	140	34	513	60	854	/	561	12	1 324	1 547	2 019	500	349
45 - 55 .....	6 668	106	119	25	429	42	607	/	378	6	942	1 118	2 024	719	332
55 - 65 .....	6 615	96	118	27	612	42	964	/	543	/	1 128	1 045	1 326	519	360
65 - 75 .....	5 732	39	107	12	708	18	1 225	/	649	/	1 176	773	621	158	315
75 und mehr .....	4 555	19	148	/	888	8	1 249	/	479	/	732	410	316	67	266
Insgesamt .....	38 720	721	1 188	169	4 307	273	6 238	154	3 278	38	6 517	5 953	7 256	2 121	1 861
darunter: Rentner/-innen <sup>3)</sup> .....	15 033	x	557	x	2 509	x	3 389	x	1 540	x	2 685	1 769	1 480	307	797
<b>dar. Einpersonenhaushalte</b>															
<b>Männer</b>															
unter 25 .....	582	21	162	13	213	7	119	/	36	/	27	7	/	/	15
25 - 35 .....	1 508	34	116	17	296	13	356	/	198	/	276	126	73	16	51
35 - 45 .....	1 391	41	73	18	246	19	296	/	166	/	260	147	113	33	57
45 - 55 .....	874	30	61	14	179	14	170	/	93	/	139	90	75	29	38
55 - 65 .....	751	26	39	11	175	12	194	/	75	/	93	63	53	24	35
65 - 75 .....	553	7	19	/	114	/	191	/	70	/	72	35	21	7	24
75 und mehr .....	458	/	13	/	71	/	151	/	65	/	74	33	22	/	25
Zusammen .....	6 117	161	482	79	1 294	68	1 477	/	704	/	941	501	359	114	245
darunter: Rentner <sup>3)</sup> .....	1 751	x	169	x	473	x	504	x	174	x	192	91	52	12	83
<b>Frauen</b>															
unter 25 .....	631	20	175	11	248	8	136	/	29	/	17	6	/	/	18
25 - 35 .....	899	13	56	5	178	6	278	/	125	/	139	61	26	/	31
35 - 45 .....	626	18	29	6	102	9	152	/	95	/	119	63	35	8	23
45 - 55 .....	667	22	37	8	147	12	168	/	85	/	107	54	34	7	27
55 - 65 .....	1 096	31	59	12	307	15	336	/	111	/	126	65	32	8	51
65 - 75 .....	1 645	14	73	6	484	7	585	/	172	/	153	61	30	/	84
75 und mehr .....	2 544	11	126	/	754	5	899	/	237	/	232	98	44	10	143
Zusammen .....	8 108	130	555	53	2 220	63	2 554	7	854	/	894	409	203	41	377
darunter: Rentnerinnen <sup>3)</sup> .....	5 164	x	313	x	1 617	x	1 739	x	474	x	457	192	86	16	270
<b>Zusammen</b>															
unter 25 .....	1 213	41	336	24	461	14	255	/	65	/	44	13	/	/	33
25 - 35 .....	2 407	47	172	23	474	19	634	/	323	/	415	187	99	21	82
35 - 45 .....	2 017	59	102	25	348	28	448	/	261	/	379	210	148	41	81
45 - 55 .....	1 540	52	98	22	326	26	339	/	178	/	245	144	109	35	66
55 - 65 .....	1 847	57	98	23	483	27	530	/	186	/	219	128	85	32	86
65 - 75 .....	2 198	22	92	10	598	10	776	/	242	/	226	96	51	11	108
75 und mehr .....	3 002	13	139	/	825	6	1 050	/	302	/	307	131	66	15	168
Zusammen .....	14 225	291	1 037	131	3 515	131	4 031	11	1 557	/	1 835	910	562	155	623
darunter: Rentner/-innen <sup>3)</sup> .....	6 915	x	483	x	2 090	x	2 242	x	648	x	649	283	138	29	353

\*) Ergebnis des Mikrozensus. - Bevölkerung in Privathaushalten.

1) Überwiegender Lebensunterhalt der Bezugsperson durch Sozialhilfe.

2) Haushalte, in denen mindestens eine Person in ihrer Haupttätigkeit selbstständig in der Landwirtschaft ist, sowie ohne Angabe.

3) Überwiegender Lebensunterhalt der Bezugsperson durch Rente und dergleichen.

## 2 Privathaushalte

### 2.19 Privathaushalte im April 2002 nach ausgewählten Staatsangehörigkeiten und Familienstand der Bezugsperson sowie nach Haushaltsgröße\*)

Familienstand der Bezugsperson	Insgesamt	Ein- personen- haushalte	Mehrpersonenhaushalte mit ... Personen					Personen je Haushalt Anzahl
			zu- sammen	2	3	4	5 und mehr	
1 000								
<b>Insgesamt</b>								
Insgesamt .....	38 720	14 225	24 495	13 060	5 487	4 315	1 633	2,14
darunter :								
Verheiratet zusammen lebend .....	19 333	x	19 333	9 552	4 314	3 954	1 513	2,90
<b>mit deutscher Bezugsperson</b>								
Zusammen.....	36 002	13 413	22 589	12 417	4 997	3 854	1 321	2,10
darunter :								
Verheiratet zusammen lebend .....	17 752	x	17 752	9 097	3 911	3 525	1 219	2,85
<b>mit ausländischer Bezugsperson</b>								
Zusammen.....	2 717	812	1 905	643	490	461	312	2,63
darunter :								
Verheiratet zusammen lebend .....	1 581	x	1 581	455	403	429	294	3,46
<b>mit griechischer Bezugsperson</b>								
Zusammen.....	147	39	108	41	28	30	9	2,53
darunter :								
Verheiratet zusammen lebend .....	92	x	92	30	24	29	9	3,20
<b>mit italienischer Bezugsperson</b>								
Zusammen.....	288	77	211	69	54	57	30	2,67
darunter :								
Verheiratet zusammen lebend .....	174	x	174	48	44	54	28	3,41
<b>mit jugoslawischer Bezugsperson<sup>1)</sup></b>								
Zusammen.....	157	40	116	41	29	20	27	2,83
darunter :								
Verheiratet zusammen lebend .....	98	x	98	31	24	18	24	3,56
<b>mit portugiesischer Bezugsperson</b>								
Zusammen.....	49	12	37	13	13	9	/	2,48
darunter :								
Verheiratet zusammen lebend .....	29	x	29	9	11	8	/	3,06
<b>mit spanischer Bezugsperson</b>								
Zusammen.....	57	22	35	17	11	6	/	2,12
darunter :								
Verheiratet zusammen lebend .....	28	x	28	12	9	6	/	2,91
<b>mit türkischer Bezugsperson</b>								
Zusammen.....	707	97	610	144	145	170	151	3,30
darunter :								
Verheiratet zusammen lebend .....	540	x	540	113	122	160	145	3,76
<b>mit einer Bezugsperson aus den übrigen Ländern</b>								
Zusammen.....	1 312	523	789	319	210	168	91	2,27
darunter :								
Verheiratet zusammen lebend .....	619	x	619	212	168	155	84	3,27
<b>mit einer Bezugsperson aus den EU - Ländern<sup>2)</sup></b>								
Zusammen.....	836	277	559	229	142	135	54	2,37
darunter :								
Verheiratet zusammen lebend .....	452	x	452	159	116	126	50	3,18

\*) Ergebnis des Mikrozensus. - Bevölkerung in Privathaushalten.

<sup>1)</sup> Serbien/Montenegro.

<sup>2)</sup> Belgien, Dänemark, Finnland, Frankreich, Griechenland, Irland, Italien, Luxemburg, Niederlande, Österreich, Portugal, Schweden, Spanien, Vereinigtes Königreich.



## 2 Privathaushalte

### 2.20 Privathaushalte im April 2002 nach Altersgruppen und Familienstand der Bezugsperson sowie nach Generationszugehörigkeit \*)

Familienstand der Bezugsperson	Ins-gesamt	Einper-sonen-haus-halte	Mehrpersonenhaushalte						
			zu-sammen	davon Haushalte ...				in denen nur nicht geradlinig Verwandte leben	in denen nur nicht Verwandte leben
				mit ... Generationen <sup>1)</sup>					
				1	2	3	4 und mehr		
1 000									
<b>Insgesamt</b>									
Ledig .....	8 823	6 439	2 384	x	865	8	/	103	1 409
Verheiratet zusammen lebend ....	19 333	x	19 333	9 621	9 494	216	/	x	x
Verheiratet getrennt lebend .....	1 325	862	463	x	388	7	/	7	62
Verwitwet .....	5 483	4 672	811	x	599	33	/	17	161
Geschieden .....	3 755	2 252	1 503	x	1 107	18	/	10	369
Insgesamt ...	38 720	14 225	24 495	9 621	12 452	282	/	136	2 001
<b>unter 25 Jahren</b>									
Ledig .....	1 567	1 196	372	x	100	/	/	18	254
Verheiratet zusammen lebend ....	128	x	128	60	67	/	/	x	x
Verheiratet getrennt lebend .....	24	14	10	x	8	/	/	/	/
Verwitwet .....	/	/	/	x	/	/	/	/	/
Geschieden .....	9	/	6	x	/	/	/	/	/
Zusammen ...	1 728	1 213	515	60	180	/	/	18	257
<b>25 bis unter 45 Jahren</b>									
Ledig .....	5 204	3 557	1 647	x	619	/	/	36	986
Verheiratet zusammen lebend ....	6 170	x	6 170	1 062	5 040	68	/	x	x
Verheiratet getrennt lebend .....	612	323	289	x	256	/	/	/	27
Verwitwet .....	106	22	85	x	78	/	/	/	/
Geschieden .....	1 330	522	808	x	668	5	/	/	131
Zusammen ...	13 422	4 424	8 998	1 062	6 662	81	/	42	1 149
<b>45 bis unter 65 Jahren</b>									
Ledig .....	1 386	1 089	298	x	133	/	/	22	141
Verheiratet zusammen lebend ....	8 494	x	8 494	4 413	3 952	128	/	x	x
Verheiratet getrennt lebend .....	511	369	143	x	114	/	/	/	23
Verwitwet .....	1 055	721	334	x	252	13	/	/	65
Geschieden .....	1 835	1 209	626	x	408	11	/	/	203
Zusammen ...	13 282	3 388	9 895	4 413	4 859	158	/	32	432
<b>65 Jahre und mehr</b>									
Ledig .....	666	597	68	x	13	/	/	27	28
Verheiratet zusammen lebend ....	4 540	x	4 540	4 086	434	20	/	x	x
Verheiratet getrennt lebend .....	178	156	22	x	10	/	/	/	10
Verwitwet .....	4 321	3 929	392	x	269	19	/	13	91
Geschieden .....	581	518	64	x	26	/	/	/	34
Zusammen ...	10 287	5 200	5 087	4 086	752	43	/	44	163
<b>darunter: 75 Jahre und mehr</b>									
Ledig .....	295	270	25	x	/	/	/	13	9
Verheiratet zusammen lebend ....	1 338	x	1 338	1 260	74	/	/	x	x
Verheiratet getrennt lebend .....	71	65	6	x	/	/	/	/	/
Verwitwet .....	2 657	2 485	171	x	119	10	/	8	35
Geschieden .....	195	182	13	x	5	/	/	/	6
Zusammen ...	4 555	3 002	1 553	1 260	204	14	/	23	52

\*) Ergebnis des Mikrozensus. - Bevölkerung in Privathaushalten.

<sup>1)</sup> Personen, die außerhalb der Generationenfolge stehen, können in diesen Haushalten vorkommen.

**2 Privathaushalte**  
**2.21 Bevölkerung in Privathaushalten im April 2002 nach Haushaltsgröße,**  
**Altersgruppen und Familienstand\*)**  
**2.21.1 Insgesamt**

Haushalte mit ... Person(en)	Ins- gesamt	Davon im Alter von ... bis unter ... Jahren												75 und mehr
		unter 20	20 - 25	25 - 30	30 - 35	35 - 40	40 - 45	45 - 50	50 - 55	55 - 60	60 - 65	65 - 70	70 - 75	
1 000														
<b>Ledig</b>														
1 .....	6 439	151	1 046	1 105	1 065	832	555	377	269	204	239	178	150	270
2 .....	4 623	1 011	778	831	699	464	270	184	124	71	70	43	31	47
3 .....	6 701	4 073	1 018	548	427	309	165	82	33	12	10	7	7	11
4 .....	8 890	7 212	999	297	167	111	59	23	8	/	/	/	/	5
5 und mehr ....	5 389	4 620	511	126	54	36	21	9	/	/	/	/	/	/
Zusammen ...	32 041	17 066	4 350	2 906	2 412	1 752	1 070	675	437	290	323	232	191	338
<b>Verheiratet zusammen lebend</b>														
1 .....	x	x	x	x	x	x	x	x	x	x	x	x	x	x
2 .....	19 103	11	168	421	597	560	639	1 110	1 965	2 486	3 838	3 014	2 172	2 122
3 .....	8 678	9	161	495	996	1 150	1 191	1 357	1 273	753	656	337	185	116
4 .....	7 955	/	71	368	1 130	1 894	1 881	1 317	730	283	160	64	31	23
5 und mehr ....	3 130	/	27	121	389	796	799	511	261	105	61	27	16	17
Zusammen ...	38 866	25	428	1 404	3 112	4 399	4 510	4 295	4 229	3 627	4 715	3 442	2 403	2 278
<b>Verheiratet getrennt lebend</b>														
1 .....	862	/	13	39	79	100	106	103	95	85	86	54	38	65
2 .....	327	/	9	22	37	54	53	44	35	23	19	14	7	10
3 .....	194	/	/	16	34	47	38	24	15	5	/	/	/	/
4 .....	69	/	/	7	12	16	14	7	/	/	/	/	/	/
5 und mehr ....	41	/	5	6	6	7	/	/	/	/	/	/	/	/
Zusammen ...	1 493	/	33	91	168	224	216	180	151	116	111	71	48	80
<b>Verwitwet</b>														
1 .....	4 672	/	/	/	/	7	11	38	84	182	418	606	837	2 485
2 .....	860	/	/	/	/	8	23	41	62	78	122	133	128	259
3 .....	296	/	/	/	/	11	21	27	25	16	23	22	22	123
4 .....	123	/	/	/	/	5	9	7	8	5	7	8	12	58
5 und mehr ....	116	/	/	/	/	/	5	/	/	/	6	14	18	58
Zusammen ...	6 067	/	/	6	16	35	70	116	182	283	576	783	1 017	2 983
<b>Geschieden</b>														
1 .....	2 252	/	/	26	90	169	238	269	305	305	329	204	132	182
2 .....	1 206	/	6	28	88	158	209	215	183	114	108	47	28	22
3 .....	591	/	/	18	73	136	154	104	54	21	14	5	/	5
4 .....	224	/	/	9	33	62	60	30	17	/	/	/	/	/
5 und mehr ....	84	/	/	/	11	26	21	10	/	/	/	/	/	/
Zusammen ...	4 357	/	13	85	295	551	681	628	564	447	455	259	167	212
<b>Insgesamt</b>														
1 .....	14 225	151	1 061	1 171	1 236	1 108	910	787	754	776	1 071	1 041	1 157	3 002
2 .....	26 118	1 023	961	1 302	1 427	1 245	1 193	1 595	2 370	2 773	4 157	3 251	2 365	2 459
3 .....	16 460	4 083	1 186	1 079	1 534	1 652	1 569	1 593	1 399	807	707	373	219	258
4 .....	17 260	7 216	1 073	682	1 345	2 089	2 023	1 384	767	297	173	76	46	89
5 und mehr ....	8 759	4 622	544	257	461	868	851	535	274	111	71	45	38	83
Insgesamt ...	82 823	17 095	4 825	4 492	6 002	6 962	6 546	5 894	5 563	4 763	6 179	4 786	3 825	5 891

\*) Ergebnis des Mikrozensus. - Bevölkerung in Privathaushalten.

**2 Privathaushalte**  
**2.21 Bevölkerung in Privathaushalten im April 2002 nach Haushaltsgröße,**  
**Altersgruppen und Familienstand\*)**

**2.21.2 Männlich**

Haushalte mit ... Person(en)	Ins-gesamt	Davon im Alter von ... bis unter ... Jahren												
		unter 20	20 - 25	25 - 30	30 - 35	35 - 40	40 - 45	45 - 50	50 - 55	55 - 60	60 - 65	65 - 70	70 - 75	75 und mehr
1 000														
<b>Ledig</b>														
1 .....	3 738	60	515	652	704	574	379	247	169	128	142	87	44	36
2 .....	2 276	483	315	403	374	251	143	104	71	47	43	21	11	11
3 .....	3 681	2 086	586	344	268	194	105	54	21	9	6	/	/	/
4 .....	4 717	3 704	584	193	105	68	38	15	5	/	/	/	/	/
5 und mehr ....	2 825	2 371	295	83	32	20	13	5	/	/	/	/	/	/
Zusammen ...	17 237	8 705	2 295	1 675	1 483	1 108	678	425	268	185	192	114	59	50
<b>Verheiratet zusammen lebend</b>														
1 .....	x	x	x	x	x	x	x	x	x	x	x	x	x	x
2 .....	9 552	/	46	173	297	292	287	449	834	1 157	1 922	1 605	1 223	1 264
3 .....	4 339	/	44	192	458	567	564	635	660	435	391	205	115	74
4 .....	3 978	/	18	122	459	880	943	727	449	193	109	42	20	15
5 und mehr ....	1 565	/	9	37	152	352	401	293	169	73	43	16	10	10
Zusammen ...	19 433	/	118	524	1 365	2 090	2 194	2 104	2 113	1 858	2 465	1 868	1 369	1 362
<b>Verheiratet getrennt lebend</b>														
1 .....	537	/	6	23	52	77	76	70	59	54	48	28	19	26
2 .....	126	/	/	5	12	17	20	16	15	12	10	8	/	/
3 .....	55	/	/	/	6	9	10	10	7	/	/	/	/	/
4 .....	20	/	/	/	/	/	/	/	/	/	/	/	/	/
5 und mehr ....	15	/	/	/	/	/	/	/	/	/	/	/	/	/
Zusammen ...	754	/	10	37	75	109	112	99	83	70	63	38	24	32
<b>Verwitwet</b>														
1 .....	781	/	/	/	/	/	/	8	18	35	82	116	148	368
2 .....	200	/	/	/	/	/	/	8	10	19	29	34	35	57
3 .....	54	/	/	/	/	/	/	6	8	/	6	6	5	15
4 .....	20	/	/	/	/	/	/	/	/	/	/	/	/	9
5 und mehr ....	23	/	/	/	/	/	/	/	/	/	/	/	/	11
Zusammen ...	1 079	/	/	/	/	7	14	23	38	60	120	159	193	461
<b>Geschieden</b>														
1 .....	1 060	/	/	13	61	118	161	156	148	134	129	75	37	28
2 .....	449	/	/	6	25	49	69	75	67	53	54	26	14	9
3 .....	187	/	/	/	18	31	47	37	24	13	7	/	/	/
4 .....	76	/	/	/	8	16	20	14	10	/	/	/	/	/
5 und mehr ....	28	/	/	/	/	6	8	6	/	/	/	/	/	/
Zusammen ...	1 801	/	/	27	115	220	306	287	252	203	192	105	54	38
<b>Zusammen</b>														
1 .....	6 117	61	522	689	818	771	621	481	393	350	401	306	247	458
2 .....	12 603	485	364	587	709	610	524	652	998	1 288	2 058	1 694	1 287	1 346
3 .....	8 316	2 087	631	545	750	802	729	740	719	464	413	219	126	91
4 .....	8 812	3 704	603	318	576	969	1 005	760	469	198	114	47	23	26
5 und mehr ....	4 456	2 372	306	124	188	382	425	306	175	75	46	20	16	23
Zusammen ...	40 304	8 709	2 425	2 264	3 042	3 533	3 304	2 939	2 754	2 376	3 032	2 285	1 698	1 944

\*) Ergebnis des Mikrozensus. - Bevölkerung in Privathaushalten.

**2 Privathaushalte**  
**2.21 Bevölkerung in Privathaushalten im April 2002 nach Haushaltsgröße,**  
**Altersgruppen und Familienstand\*)**

**2.21.3 Weiblich**

Haushalte mit ... Person(en)	Ins-gesamt	Davon im Alter von ... bis unter ... Jahren												
		unter 20	20 - 25	25 - 30	30 - 35	35 - 40	40 - 45	45 - 50	50 - 55	55 - 60	60 - 65	65 - 70	70 - 75	75 und mehr
1 000														
<b>Ledig</b>														
1 .....	2 701	90	530	453	361	259	175	130	100	76	97	91	106	234
2 .....	2 347	527	463	427	325	213	127	80	53	24	27	23	20	37
3 .....	3 020	1 986	431	204	159	114	61	28	12	/	/	/	/	9
4 .....	4 173	3 509	415	104	62	43	21	9	/	/	/	/	/	/
5 und mehr ....	2 564	2 248	216	44	22	15	8	/	/	/	/	/	/	/
Zusammen ...	14 804	8 361	2 056	1 232	928	645	392	250	169	105	131	118	132	288
<b>Verheiratet zusammen lebend</b>														
1 .....	x	x	x	x	x	x	x	x	x	x	x	x	x	x
2 .....	9 551	10	122	248	300	268	352	661	1 131	1 329	1 916	1 409	948	858
3 .....	4 339	9	117	303	538	583	627	723	613	318	265	132	70	42
4 .....	3 978	/	53	246	671	1 014	939	590	281	91	51	21	10	9
5 und mehr ....	1 565	/	18	83	237	444	398	218	91	31	18	12	6	7
Zusammen ...	19 433	22	310	880	1 747	2 309	2 316	2 191	2 116	1 769	2 250	1 574	1 034	916
<b>Verheiratet getrennt lebend</b>														
1 .....	325	/	7	16	27	23	30	33	36	31	37	26	20	38
2 .....	201	/	8	17	25	37	32	28	20	11	9	5	/	5
3 .....	139	/	/	12	28	38	28	14	8	/	/	/	/	/
4 .....	48	/	/	6	9	12	11	/	/	/	/	/	/	/
5 und mehr ....	26	/	/	/	/	5	/	/	/	/	/	/	/	/
Zusammen ...	739	/	23	54	93	115	104	81	68	46	48	32	24	48
<b>Verwitwet</b>														
1 .....	3 891	/	/	/	/	/	8	31	66	147	335	490	690	2 118
2 .....	660	/	/	/	/	7	18	34	52	60	93	98	93	202
3 .....	242	/	/	/	/	11	18	21	17	11	17	16	17	108
4 .....	102	/	/	/	/	/	8	6	6	/	6	7	10	48
5 und mehr ....	93	/	/	/	/	/	/	/	/	/	/	12	15	47
Zusammen ...	4 988	/	/	/	13	29	56	93	144	224	456	623	824	2 523
<b>Geschieden</b>														
1 .....	1 191	/	/	12	29	51	76	113	158	172	201	129	95	154
2 .....	757	/	/	23	63	110	139	140	116	61	53	21	14	12
3 .....	404	/	/	14	55	104	107	68	30	8	6	/	/	/
4 .....	148	/	/	7	25	47	40	16	8	/	/	/	/	/
5 und mehr ....	56	/	/	/	8	20	13	/	/	/	/	/	/	/
Zusammen ...	2 555	/	11	58	180	331	375	341	312	244	263	154	113	173
<b>Zusammen</b>														
1 .....	8 108	91	540	481	418	337	289	306	360	426	670	736	910	2 544
2 .....	13 516	538	597	715	718	634	669	942	1 372	1 484	2 099	1 557	1 078	1 114
3 .....	8 144	1 996	555	535	783	850	840	853	680	343	295	155	93	166
4 .....	8 449	3 512	470	364	770	1 121	1 018	624	298	98	59	29	23	64
5 und mehr ....	4 303	2 250	238	134	272	486	426	230	98	35	25	26	23	60
Zusammen ...	42 519	8 386	2 399	2 228	2 961	3 428	3 242	2 955	2 809	2 387	3 148	2 502	2 127	3 947

\*) Ergebnis des Mikrozensus. - Bevölkerung in Privathaushalten.

**2 Privathaushalte**  
**2.22 Bevölkerung in Privathaushalten im April 2002 nach Familienstand und Altersgruppen \*)**  
**2.22.1 Insgesamt**

Familienstand	Ins- gesamt	Davon im Alter von ... bis unter ... Jahren												
		unter 20	20 - 25	25 - 30	30 - 35	35 - 40	40 - 45	45 - 50	50 - 55	55 - 60	60 - 65	65 - 70	70 - 75	75 und mehr
1 000														
<b>in Einpersonenhaushalten</b>														
Männlich														
Ledig .....	3 738	60	515	652	704	574	379	247	169	128	142	87	44	36
Verheiratet zusammen lebend .....	x	x	x	x	x	x	x	x	x	x	x	x	x	x
Verheiratet getrennt lebend .....	537	/	5	23	52	77	76	69	59	54	48	28	19	26
Verwitwet .....	781	/	/	/	/	/	/	8	18	35	82	116	148	368
Geschieden .....	1 060	/	/	13	61	118	161	156	148	133	129	75	37	28
Zusammen ...	6 117	61	522	689	818	770	621	480	393	350	401	306	247	458
Weiblich														
Ledig .....	2 701	90	530	453	361	259	175	130	100	76	97	91	106	234
Verheiratet zusammen lebend .....	x	x	x	x	x	x	x	x	x	x	x	x	x	x
Verheiratet getrennt lebend .....	325	/	7	15	26	23	30	33	36	31	37	26	19	38
Verwitwet .....	3 891	/	/	/	/	/	8	30	66	147	335	490	690	2 118
Geschieden .....	1 191	/	/	12	29	51	76	113	158	172	201	129	95	153
Zusammen ...	8 108	91	540	481	418	337	289	306	360	426	670	735	910	2 544
Zusammen														
Ledig .....	6 439	150	1 045	1 105	1 065	832	555	377	269	204	239	178	150	270
Verheiratet zusammen lebend .....	x	x	x	x	x	x	x	x	x	x	x	x	x	x
Verheiratet getrennt lebend .....	862	/	13	39	79	100	106	103	95	85	86	54	38	65
Verwitwet .....	4 672	/	/	/	/	7	11	38	84	182	418	606	837	2 485
Geschieden .....	2 252	/	/	26	90	169	238	269	305	305	329	204	132	182
Zusammen ...	14 225	151	1 061	1 171	1 236	1 108	910	787	754	776	1 071	1 041	1 157	3 002
<b>in Mehrpersonenhaushalten</b>														
Männlich														
Ledig .....	13 499	8 644	1 780	1 022	779	534	299	178	99	57	51	27	15	14
Verheiratet zusammen lebend .....	19 433	/	118	524	1 365	2 090	2 194	2 104	2 113	1 858	2 465	1 868	1 369	1 362
Verheiratet getrennt lebend .....	217	/	/	14	23	32	36	30	25	16	15	10	5	6
Verwitwet .....	298	/	/	/	/	/	10	15	21	25	38	43	45	93
Geschieden .....	741	/	/	14	54	102	144	131	104	70	63	30	17	10
Zusammen ...	34 187	8 648	1 904	1 574	2 223	2 763	2 683	2 458	2 361	2 026	2 631	1 979	1 451	1 486
Weiblich														
Ledig .....	12 104	8 271	1 525	779	567	386	216	120	69	29	34	27	26	54
Verheiratet zusammen lebend .....	19 432	22	310	880	1 746	2 309	2 316	2 191	2 116	1 769	2 250	1 574	1 034	916
Verheiratet getrennt lebend .....	414	/	15	38	66	92	74	48	31	15	11	7	/	9
Verwitwet .....	1 097	/	/	/	11	24	48	62	78	76	120	133	134	405
Geschieden .....	1 364	/	9	46	151	280	299	228	155	72	62	25	18	20
Zusammen ...	34 411	8 295	1 860	1 747	2 543	3 091	2 953	2 649	2 449	1 961	2 478	1 766	1 217	1 404
Zusammen														
Ledig .....	25 602	16 915	3 305	1 801	1 346	920	515	298	168	86	84	54	41	68
Verheiratet zusammen lebend .....	38 865	25	428	1 404	3 112	4 399	4 510	4 295	4 229	3 627	4 715	3 442	2 403	2 278
Verheiratet getrennt lebend .....	631	/	20	52	89	124	110	77	56	31	26	17	10	15
Verwitwet .....	1 395	/	/	/	14	28	58	78	99	101	158	176	179	498
Geschieden .....	2 105	/	10	59	205	382	443	359	258	142	125	55	35	30
Zusammen ...	68 598	16 943	3 763	3 321	4 766	5 854	5 636	5 107	4 809	3 987	5 108	3 745	2 668	2 889
<b>Insgesamt</b>														
Männlich														
Ledig .....	17 237	8 705	2 295	1 675	1 483	1 108	678	425	268	185	192	114	59	50
Verheiratet zusammen lebend .....	19 433	/	118	524	1 365	2 090	2 194	2 104	2 113	1 858	2 465	1 868	1 369	1 362
Verheiratet getrennt lebend .....	754	/	10	37	75	109	112	99	83	70	63	38	24	32
Verwitwet .....	1 079	/	/	/	/	7	14	23	38	60	120	159	193	461
Geschieden .....	1 801	/	/	27	115	220	306	287	251	203	192	105	54	38
Zusammen ...	40 304	8 709	2 425	2 263	3 042	3 533	3 304	2 939	2 754	2 376	3 032	2 285	1 698	1 944
Weiblich														
Ledig .....	14 804	8 361	2 055	1 232	928	645	392	250	169	105	131	118	132	288
Verheiratet zusammen lebend .....	19 432	22	310	880	1 746	2 309	2 316	2 191	2 116	1 769	2 250	1 574	1 034	916
Verheiratet getrennt lebend .....	739	/	22	54	93	115	104	81	68	46	48	32	24	48
Verwitwet .....	4 988	/	/	/	13	28	56	93	144	223	456	623	824	2 522
Geschieden .....	2 555	/	11	58	180	331	375	341	312	244	263	154	113	173
Zusammen ...	42 519	8 386	2 399	2 228	2 961	3 428	3 242	2 955	2 809	2 387	3 148	2 501	2 127	3 947
Insgesamt														
Ledig .....	32 041	17 066	4 350	2 906	2 411	1 752	1 070	675	437	290	323	232	191	338
Verheiratet zusammen lebend .....	38 865	25	428	1 404	3 112	4 399	4 510	4 295	4 229	3 627	4 715	3 442	2 403	2 278
Verheiratet getrennt lebend .....	1 493	/	33	91	168	224	216	180	151	116	111	71	48	80
Verwitwet .....	6 067	/	/	6	16	35	70	116	182	283	576	783	1 017	2 983
Geschieden .....	4 356	/	13	85	295	551	681	628	564	447	455	259	167	212
Insgesamt ...	82 823	17 094	4 825	4 492	6 002	6 962	6 546	5 894	5 563	4 763	6 179	4 786	3 825	5 891

\*) Ergebnis des Mikrozensus. - Bevölkerung in Privathaushalten.

**2 Privathaushalte**  
**2.22 Bevölkerung in Privathaushalten im April 2002 nach Familienstand und Altersgruppen \*)**  
**2.22.2 Mit deutscher Bezugsperson**

Familienstand	Ins- gesamt	Davon im Alter von ... bis unter ... Jahren												
		unter 20	20 - 25	25 - 30	30 - 35	35 - 40	40 - 45	45 - 50	50 - 55	55 - 60	60 - 65	65 - 70	70 - 75	75 und mehr
1 000														
<b>in Einpersonenhaushalten</b>														
Männlich														
Ledig .....	3 439	53	462	577	647	537	356	233	159	120	135	82	42	35
Verheiratet zusammen lebend .....	x	x	x	x	x	x	x	x	x	x	x	x	x	x
Verheiratet getrennt lebend .....	435	/	/	14	37	62	63	59	49	42	40	24	17	24
Verwitwet .....	761	/	/	/	/	/	/	7	16	32	79	112	145	363
Geschieden .....	975	/	/	9	49	105	150	145	137	123	123	70	35	27
Zusammen ...	5 610	53	466	600	734	706	572	444	361	317	378	289	239	449
Weiblich														
Ledig .....	2 545	85	481	409	344	246	169	125	95	72	93	89	104	233
Verheiratet zusammen lebend .....	x	x	x	x	x	x	x	x	x	x	x	x	x	x
Verheiratet getrennt lebend .....	295	/	6	11	21	20	27	30	33	29	35	24	19	38
Verwitwet .....	3 824	/	/	/	/	/	7	28	60	138	325	480	679	2 101
Geschieden .....	1 140	/	/	10	26	47	73	107	148	164	194	125	93	152
Zusammen ...	7 803	85	489	430	392	317	277	290	335	404	648	718	895	2 523
Zusammen														
Ledig .....	5 984	138	943	986	991	783	525	358	254	192	228	171	146	268
Verheiratet zusammen lebend .....	x	x	x	x	x	x	x	x	x	x	x	x	x	x
Verheiratet getrennt lebend .....	730	/	9	24	58	83	91	89	81	71	76	48	36	62
Verwitwet .....	4 585	/	/	/	/	6	10	35	76	170	404	592	824	2 464
Geschieden .....	2 115	/	/	19	75	152	223	252	285	288	317	196	128	179
Zusammen ...	13 413	139	955	1 030	1 127	1 024	849	734	697	721	1 025	1 007	1 134	2 972
<b>in Mehrpersonenhaushalten</b>														
Männlich														
Ledig .....	12 012	7 512	1 585	940	739	516	290	174	96	55	50	26	14	14
Verheiratet zusammen lebend .....	17 827	/	76	371	1 135	1 846	2 015	1 949	1 936	1 688	2 327	1 797	1 343	1 344
Verheiratet getrennt lebend .....	188	/	/	9	18	28	33	28	22	13	13	9	/	6
Verwitwet .....	286	/	/	/	/	/	10	14	19	24	36	42	44	91
Geschieden .....	703	/	/	10	48	96	139	126	98	67	60	30	17	10
Zusammen ...	31 015	7 514	1 665	1 331	1 942	2 491	2 487	2 291	2 172	1 847	2 485	1 904	1 422	1 465
Weiblich														
Ledig .....	10 754	7 190	1 385	717	540	369	207	115	67	27	33	27	25	53
Verheiratet zusammen lebend .....	17 826	11	201	665	1 511	2 086	2 137	2 014	1 937	1 641	2 165	1 538	1 019	904
Verheiratet getrennt lebend .....	358	/	11	28	56	83	66	43	27	12	10	7	/	9
Verwitwet .....	1 043	/	/	/	10	22	43	57	69	70	114	129	129	398
Geschieden .....	1 274	/	8	36	135	261	285	215	145	68	59	25	17	20
Zusammen ...	31 254	7 202	1 605	1 449	2 252	2 821	2 737	2 444	2 245	1 819	2 379	1 724	1 194	1 383
Zusammen														
Ledig .....	22 766	14 702	2 970	1 657	1 280	885	497	289	163	82	82	53	39	67
Verheiratet zusammen lebend .....	35 653	12	276	1 036	2 646	3 932	4 151	3 963	3 873	3 329	4 491	3 335	2 361	2 248
Verheiratet getrennt lebend .....	545	/	14	38	74	111	100	71	49	26	22	16	9	15
Verwitwet .....	1 329	/	/	/	12	26	53	71	88	93	150	170	173	489
Geschieden .....	1 976	/	9	47	183	357	423	341	244	136	119	54	33	30
Zusammen ...	62 270	14 716	3 269	2 780	4 194	5 311	5 224	4 735	4 417	3 666	4 864	3 628	2 616	2 849
Zusammen														
Männlich														
Ledig .....	15 451	7 565	2 047	1 517	1 386	1 053	646	407	256	175	185	109	56	49
Verheiratet zusammen lebend .....	17 827	/	76	371	1 135	1 846	2 015	1 949	1 936	1 688	2 327	1 797	1 343	1 344
Verheiratet getrennt lebend .....	623	/	6	23	55	90	97	87	71	55	53	33	22	30
Verwitwet .....	1 046	/	/	/	/	6	13	21	35	56	115	154	189	455
Geschieden .....	1 678	/	/	19	97	201	289	272	235	190	183	100	52	37
Zusammen ...	36 625	7 567	2 131	1 931	2 676	3 197	3 059	2 735	2 533	2 164	2 863	2 192	1 661	1 915
Weiblich														
Ledig .....	13 298	7 274	1 866	1 127	884	615	376	240	162	99	125	115	129	286
Verheiratet zusammen lebend .....	17 826	11	201	665	1 511	2 086	2 137	2 014	1 937	1 641	2 165	1 538	1 019	904
Verheiratet getrennt lebend .....	653	/	17	39	77	103	94	73	59	42	45	31	24	47
Verwitwet .....	4 867	/	/	/	11	26	51	85	129	208	439	609	808	2 498
Geschieden .....	2 413	/	9	46	161	308	357	322	293	233	253	150	110	171
Zusammen ...	39 057	7 288	2 093	1 879	2 644	3 138	3 014	2 734	2 580	2 223	3 027	2 443	2 089	3 906
Zusammen														
Ledig .....	28 749	14 840	3 913	2 643	2 271	1 668	1 022	647	418	274	310	224	185	335
Verheiratet zusammen lebend .....	35 653	12	276	1 036	2 646	3 932	4 151	3 963	3 873	3 329	4 491	3 335	2 361	2 248
Verheiratet getrennt lebend .....	1 275	/	24	62	133	194	190	160	130	97	98	63	45	77
Verwitwet .....	5 913	/	/	/	14	32	63	106	164	263	554	763	997	2 953
Geschieden .....	4 091	/	11	65	258	509	646	594	529	423	436	250	162	208
Zusammen ...	75 682	14 855	4 224	3 810	5 321	6 335	6 073	5 469	5 113	4 387	5 890	4 635	3 750	5 821

\*) Ergebnis des Mikrozensus. - Bevölkerung in Privathaushalten.

**2 Privathaushalte**  
**2.22 Bevölkerung in Privathaushalten im April 2002 nach Familienstand und Altersgruppen \*)**  
**2.22.3 Mit ausländischer Bezugsperson**

Familienstand	Ins- gesamt	Davon im Alter von ... bis unter ... Jahren												
		unter 20	20 - 25	25 - 30	30 - 35	35 - 40	40 - 45	45 - 50	50 - 55	55 - 60	60 - 65	65 - 70	70 - 75	75 und mehr
1 000														
<b>in Einpersonenhaushalten</b>														
Männlich														
Ledig .....	299	7	53	75	57	37	23	14	10	8	6	/	/	/
Verheiratet zusammen lebend .....	x	x	x	x	x	x	x	x	x	x	x	x	x	x
Verheiratet getrennt lebend .....	102	/	/	10	15	14	13	10	10	12	8	/	/	/
Verwitwet .....	20	/	/	/	/	/	/	/	/	/	/	/	/	/
Geschieden .....	85	/	/	/	11	13	11	11	10	10	6	/	/	/
Zusammen ...	507	7	55	90	84	64	48	36	32	33	23	17	8	9
Weiblich														
Ledig .....	156	5	49	43	17	12	6	/	/	/	/	/	/	/
Verheiratet zusammen lebend .....	x	x	x	x	x	x	x	x	x	x	x	x	x	x
Verheiratet getrennt lebend .....	30	/	/	/	5	/	/	/	/	/	/	/	/	/
Verwitwet .....	67	/	/	/	/	/	/	/	6	9	10	10	11	17
Geschieden .....	52	/	/	/	/	/	/	6	10	8	6	/	/	/
Zusammen ...	305	5	51	51	25	20	12	17	25	22	22	17	15	21
Zusammen														
Ledig .....	455	13	102	119	74	49	29	19	15	12	11	6	/	/
Verheiratet zusammen lebend .....	x	x	x	x	x	x	x	x	x	x	x	x	x	x
Verheiratet getrennt lebend .....	132	/	/	14	20	17	15	13	14	14	10	6	/	/
Verwitwet .....	88	/	/	/	/	/	/	/	8	12	13	14	13	22
Geschieden .....	137	/	/	7	15	17	15	17	20	18	12	8	/	/
Zusammen ...	812	13	107	141	109	84	60	53	57	55	46	34	23	30
<b>in Mehrpersonenhaushalten</b>														
Männlich														
Ledig .....	1 487	1 132	194	83	40	18	9	/	/	/	/	/	/	/
Verheiratet zusammen lebend .....	1 606	/	42	152	231	244	180	155	177	170	138	71	26	18
Verheiratet getrennt lebend .....	29	/	/	/	/	/	/	/	/	/	/	/	/	/
Verwitwet .....	12	/	/	/	/	/	/	/	/	/	/	/	/	/
Geschieden .....	38	/	/	/	6	6	6	/	6	/	/	/	/	/
Zusammen ...	3 171	1 134	239	243	281	272	197	167	189	179	146	75	29	20
Weiblich														
Ledig .....	1 350	1 081	141	62	27	17	10	/	/	/	/	/	/	/
Verheiratet zusammen lebend .....	1 606	11	109	215	235	223	179	177	179	128	86	36	16	12
Verheiratet getrennt lebend .....	56	/	/	10	11	9	8	/	/	/	/	/	/	/
Verwitwet .....	54	/	/	/	/	/	/	5	9	7	7	/	/	7
Geschieden .....	91	/	/	9	16	19	14	13	9	/	/	/	/	/
Zusammen ...	3 157	1 093	255	298	291	271	216	205	204	142	98	42	23	20
Zusammen														
Ledig .....	2 837	2 214	335	144	67	35	18	9	/	/	/	/	/	/
Verheiratet zusammen lebend .....	3 212	12	152	367	466	467	359	332	356	298	223	107	42	30
Verheiratet getrennt lebend .....	85	/	6	15	15	13	10	7	7	5	/	/	/	/
Verwitwet .....	66	/	/	/	/	/	5	6	10	8	8	6	6	8
Geschieden .....	129	/	/	13	22	25	20	18	15	7	6	/	/	/
Zusammen ...	6 328	2 227	494	541	572	543	412	372	393	321	244	117	52	41
<b>Zusammen</b>														
Männlich														
Ledig .....	1 786	1 140	247	158	97	55	32	18	13	10	7	6	/	/
Verheiratet zusammen lebend .....	1 606	/	42	152	231	244	180	155	177	170	138	71	26	18
Verheiratet getrennt lebend .....	131	/	/	14	20	18	15	12	12	15	10	6	/	/
Verwitwet .....	32	/	/	/	/	/	/	/	/	/	/	6	/	6
Geschieden .....	123	/	/	8	17	18	17	16	16	13	9	/	/	/
Zusammen ...	3 679	1 141	295	333	365	336	245	203	221	212	169	92	37	29
Weiblich														
Ledig .....	1 506	1 087	190	105	44	29	15	10	7	6	5	/	/	/
Verheiratet zusammen lebend .....	1 606	11	109	215	235	223	179	177	179	128	86	36	16	12
Verheiratet getrennt lebend .....	86	/	5	15	16	12	10	8	9	/	/	/	/	/
Verwitwet .....	121	/	/	/	/	/	5	8	15	16	17	15	16	24
Geschieden .....	142	/	/	12	19	23	18	19	19	11	9	/	/	/
Zusammen ...	3 462	1 098	306	349	316	290	228	221	229	164	121	59	38	42
Zusammen														
Ledig .....	3 292	2 226	437	263	141	84	47	28	20	15	13	8	6	/
Verheiratet zusammen lebend .....	3 212	12	152	367	466	467	359	332	356	298	223	107	42	30
Verheiratet getrennt lebend .....	217	/	9	29	35	30	25	20	21	19	13	7	/	/
Verwitwet .....	154	/	/	/	/	/	6	10	18	20	22	20	19	30
Geschieden .....	265	/	/	20	37	42	35	35	35	24	19	9	5	/
Zusammen ...	7 140	2 240	601	682	681	627	473	425	450	376	290	151	75	71

\*) Ergebnis des Mikrozensus. - Bevölkerung in Privathaushalten.

**2 Privathaushalte**  
**2.23 Bevölkerung in Privathaushalten im April 2002 nach Altersgruppen,**  
**Familienstand und Generationszugehörigkeit\*)**  
**2.23.1 Insgesamt**

Familienstand	Ins- gesamt	In Einper- sonen- haus- halten	In Mehrpersonenhaushalten						
			zu- sammen	davon in Haushalten ...					
				mit ... Generation(en) <sup>1)</sup>				in denen nur nicht geradlinig Verwandte leben	in denen nur nicht Verwandte leben
				1	2	3	4 und mehr		
1000									

<b>Insgesamt</b>										
Ledig .....	32 041	6 439	25 602	73	21 540	552	/	234	3 199	
Verheiratet zusammen lebend .....	38 865	x 38 865	19 243	19 085	527	5	x	x		
Verheiratet getrennt lebend .....	1 493	862	631	/	461	25	/	13	130	
Verwitwet .....	6 067	4 672	1 395	6	845	192	/	28	322	
Geschieden .....	4 356	2 252	2 105	/	1 308	42	/	18	734	
Insgesamt ...	82 823	14 225	68 598	19 326	43 240	1 338	12	296	4 386	

<b>unter 25 Jahren</b>										
Ledig .....	21 416	1 196	20 220	46	18 690	449	/	53	979	
Verheiratet zusammen lebend .....	452	x 452	183	256	14	/	x	x		
Verheiratet getrennt lebend .....	36	14	23	/	15	/	/	/		
Verwitwet .....	/	/	/	/	/	/	/	/		
Geschieden .....	14	/	11	/	7	/	/	/		
Zusammen ...	21 919	1 213	20 706	229	18 968	465	/	54	986	

<b>25 bis unter 45 Jahren</b>										
Ledig .....	8 140	3 557	4 583	10	2 507	87	/	76	1 903	
Verheiratet zusammen lebend .....	13 425	x 13 425	2 259	10 960	202	/	x	x		
Verheiratet getrennt lebend .....	699	323	375	/	298	10	/	5	62	
Verwitwet .....	127	22	105	/	85	/	/	16		
Geschieden .....	1 611	522	1 089	/	782	15	/	5	286	
Zusammen ...	24 001	4 424	19 577	2 270	14 633	317	/	87	2 267	

<b>45 bis unter 65 Jahren</b>										
Ledig .....	1 725	1 089	636	8	312	9	/	44	264	
Verheiratet zusammen lebend .....	16 865	x 16 865	9 466	7 141	254	/	x	x		
Verheiratet getrennt lebend .....	558	369	190	/	132	7	/	46		
Verwitwet .....	1 157	721	436	/	275	23	/	6	131	
Geschieden .....	2 094	1 209	885	/	478	16	/	8	381	
Zusammen ...	22 399	3 388	19 012	9 475	8 338	310	/	64	822	

<b>65 Jahre und mehr</b>										
Ledig .....	761	597	163	9	32	8	/	61	53	
Verheiratet zusammen lebend .....	8 123	x 8 123	7 335	729	57	/	x	x		
Verheiratet getrennt lebend .....	199	156	43	/	16	6	/	17		
Verwitwet .....	4 782	3 929	853	5	484	165	/	22	175	
Geschieden .....	638	518	120	/	41	9	/	65		
Zusammen ...	14 503	5 200	9 302	7 352	1 301	246	/	91	310	

darunter:										
<b>75 Jahre und mehr</b>										
Ledig .....	338	270	68	/	12	5	/	30	17	
Verheiratet zusammen lebend .....	2 278	x 2 278	2 128	131	18	/	x	x		
Verheiratet getrennt lebend .....	80	65	15	/	6	/	/	/		
Verwitwet .....	2 983	2 485	498	/	293	115	/	14	69	
Geschieden .....	212	182	30	/	13	/	/	12		
Zusammen ...	5 891	3 002	2 889	2 138	456	145	/	46	102	

\*) Ergebnis des Mikrozensus. - Bevölkerung in Privathaushalten.

1) Personen, die außerhalb der Generationenfolge stehen, können in diesen Haushalten vorkommen.



**2 Privathaushalte**  
**2.23 Bevölkerung in Privathaushalten im April 2002 nach Altersgruppen,**  
**Familienstand und Generationszugehörigkeit\*)**  
**2.23.2 Männlich**

Familienstand	Ins- gesamt	In Einper- sonen- haus- halten	In Mehrpersonenhaushalten							
			zu- sammen	davon in Haushalten ...						
				mit . . . Generation(en) <sup>1)</sup>				in denen nur nicht geradlinig Verwandte leben	in denen nur nicht Verwandte leben	
				1	2	3	4 und mehr			
1000										
<b>Zusammen</b>										
Ledig .....	17 237	3 738	13 499	40	11 418	288	/	121	1 629	
Verheiratet zusammen lebend .....	19 433	x 19 433	9 622	9 543	264	/	x	x		
Verheiratet getrennt lebend .....	754	537	217	/	129	8	/	8	70	
Verwitwet .....	1 079	781	298	/	149	32	/	/	110	
Geschieden .....	1 801	1 060	741	/	328	11	/	9	391	
Zusammen ...	40 304	6 117	34 187	9 665	21 567	603	/	144	2 202	
<b>unter 25 Jahren</b>										
Ledig .....	10 999	576	10 424	25	9 734	237	/	27	399	
Verheiratet zusammen lebend .....	121	x	121	50	67	/	/	x	x	
Verheiratet getrennt lebend .....	11	6	5	/	/	/	/	/	/	
Verwitwet .....	/	/	/	/	/	/	/	/	/	
Geschieden .....	/	/	/	/	/	/	/	/	/	
Zusammen ...	11 134	582	10 552	74	9 805	242	/	28	401	
<b>25 bis unter 45 Jahren</b>										
Ledig .....	4 944	2 310	2 634	7	1 491	47	/	49	1 039	
Verheiratet zusammen lebend .....	6 174	x	6 174	1 070	5 013	89	/	x	x	
Verheiratet getrennt lebend .....	333	229	104	/	67	/	/	/	31	
Verwitwet .....	25	7	18	/	14	/	/	/	/	
Geschieden .....	667	353	314	/	169	/	/	/	136	
Zusammen ...	12 142	2 899	9 243	1 077	6 754	144	/	56	1 210	
<b>45 bis unter 65 Jahren</b>										
Ledig .....	1 071	686	384	/	185	/	/	28	164	
Verheiratet zusammen lebend .....	8 539	x	8 539	4 394	4 006	137	/	x	x	
Verheiratet getrennt lebend .....	316	230	85	/	53	/	/	/	26	
Verwitwet .....	241	142	99	/	61	/	/	/	32	
Geschieden .....	934	566	368	/	149	/	/	/	210	
Zusammen ...	11 101	1 625	9 476	4 400	4 454	151	/	37	433	
<b>65 Jahre und mehr</b>										
Ledig .....	223	167	56	/	9	/	/	16	27	
Verheiratet zusammen lebend .....	4 599	x	4 599	4 109	457	33	/	x	x	
Verheiratet getrennt lebend .....	95	73	22	/	/	/	/	/	13	
Verwitwet .....	812	631	181	/	75	28	/	/	74	
Geschieden .....	197	140	57	/	9	/	/	/	44	
Zusammen ...	5 927	1 011	4 916	4 113	554	67	/	23	158	
<b>darunter:</b>										
<b>75 Jahre und mehr</b>										
Ledig .....	50	36	14	/	/	/	/	/	7	
Verheiratet zusammen lebend .....	1 362	x	1 362	1 268	84	10	/	x	x	
Verheiratet getrennt lebend .....	32	26	6	/	/	/	/	/	/	
Verwitwet .....	461	368	93	/	38	20	/	/	33	
Geschieden .....	38	28	10	/	/	/	/	/	8	
Zusammen ...	1 944	458	1 486	1 269	125	32	/	7	51	

\*) Ergebnis des Mikrozensus. - Bevölkerung in Privathaushalten.

<sup>1)</sup> Personen, die außerhalb der Generationenfolge stehen, können in diesen Haushalten vorkommen.

**2 Privathaushalte**  
**2.23 Bevölkerung in Privathaushalten im April 2002 nach Altersgruppen,**  
**Familienstand und Generationszugehörigkeit\*)**  
**2.23.3 Weiblich**

Familienstand	Ins- gesamt	In Einper- sonen- haus- halten	In Mehrpersonenhaushalten						
			zu- sammen	davon in Haushalten ...					
				mit ... Generation(en) <sup>1)</sup>				in denen nur nicht geradlinig Verwandte leben	in denen nur nicht Verwandte leben
				1	2	3	4 und mehr		
1000									
<b>Zusammen</b>									
Ledig .....	14 804	2 701	12 104	32	10 122	264	/	113	1 570
Verheiratet zusammen lebend .....	19 432	x 19 432	9 622	9 543	264	/	x	x	
Verheiratet getrennt lebend .....	739	325	414	/	332	16	/	5	59
Verwitwet .....	4 988	3 891	1 097	5	695	160	/	24	212
Geschieden .....	2 555	1 191	1 364	/	980	31	/	9	342
Zusammen ...	42 519	8 108	34 411	9 661	21 673	734	7	152	2 184
<b>unter 25 Jahren</b>									
Ledig .....	10 416	620	9 796	21	8 956	212	/	26	580
Verheiratet zusammen lebend .....	332	x	332	133	189	9	/	x	x
Verheiratet getrennt lebend .....	25	8	17	/	12	/	/	/	/
Verwitwet .....	/	/	/	/	/	/	/	/	/
Geschieden .....	11	/	9	/	6	/	/	/	/
Zusammen ...	10 785	631	10 155	155	9 163	223	/	27	585
<b>25 bis unter 45 Jahren</b>									
Ledig .....	3 196	1 247	1 949	/	1 016	40	/	26	863
Verheiratet zusammen lebend .....	7 251	x	7 251	1 190	5 947	113	/	x	x
Verheiratet getrennt lebend .....	366	95	271	/	231	7	/	/	31
Verwitwet .....	102	15	87	/	72	/	/	/	13
Geschieden .....	944	169	776	/	613	10	/	/	149
Zusammen ...	11 859	1 525	10 334	1 192	7 878	173	/	32	1 057
<b>45 bis unter 65 Jahren</b>									
Ledig .....	654	402	252	/	127	6	/	16	100
Verheiratet zusammen lebend .....	8 326	x	8 326	5 072	3 135	117	/	x	x
Verheiratet getrennt lebend .....	243	138	105	/	79	/	/	/	20
Verwitwet .....	916	579	337	/	214	19	/	/	99
Geschieden .....	1 160	643	517	/	329	13	/	/	171
Zusammen ...	11 299	1 762	9 536	5 075	3 884	159	/	27	389
<b>65 Jahre und mehr</b>									
Ledig .....	538	431	107	6	23	7	/	45	27
Verheiratet zusammen lebend .....	3 524	x	3 524	3 227	272	25	/	x	x
Verheiratet getrennt lebend .....	104	84	21	/	11	/	/	/	/
Verwitwet .....	3 970	3 298	672	/	409	138	/	18	100
Geschieden .....	440	378	63	/	32	7	/	/	20
Zusammen ...	8 576	4 189	4 386	3 239	747	179	/	67	152
<b>darunter:</b>									
<b>75 Jahre und mehr</b>									
Ledig .....	288	234	54	/	10	/	/	26	10
Verheiratet zusammen lebend .....	916	x	916	860	47	8	/	x	x
Verheiratet getrennt lebend .....	48	38	9	/	/	/	/	/	/
Verwitwet .....	2 522	2 118	405	/	256	96	/	12	36
Geschieden .....	173	153	20	/	12	/	/	/	/
Zusammen ...	3 947	2 544	1 404	869	331	113	/	39	51

\*) Ergebnis des Mikrozensus. - Bevölkerung in Privathaushalten.

<sup>1)</sup> Personen, die außerhalb der Generationenfolge stehen, können in diesen Haushalten vorkommen.

## 2 Privathaushalte

### 2.24 Bevölkerung in Privathaushalten im April 2002 nach Familienstand, Altersgruppen und monatlichem Nettoeinkommen\*)

Alter von ... bis unter ... Jahren	Ins- gesamt	Monatliches Nettoeinkommen von ... bis unter ... EUR										Son- stige <sup>1)</sup>
		unter 500	500 - 900	900 - 1 300	1 300 - 1 500	1 500 - 1 700	1 700 - 2 000	2 000 - 2 600	2 600 - 3 200	3 200 - 4 500	4 500 und mehr	
1 000												
<b>Ledig</b>												
unter 25 .....	21 416	3 630	1 348	999	223	101	50	42	8	/	/	15 007
25 - 35 .....	5 318	512	922	1 422	668	467	338	347	100	70	31	440
35 - 45 .....	2 822	201	450	654	358	273	229	268	98	72	46	174
45 - 55 .....	1 112	86	202	239	125	100	81	109	48	31	20	70
55 - 65 .....	613	44	147	163	61	37	33	46	18	13	9	41
65 und mehr ....	761	74	251	200	58	37	32	43	16	6	/	41
Zusammen ...	32 041	4 548	3 320	3 678	1 493	1 014	763	854	288	196	113	15 774
<b>Verheiratet zusammen lebend</b>												
unter 25 .....	452	117	64	69	28	19	12	8	/	/	/	133
25 - 35 .....	4 515	844	549	616	362	341	329	377	120	79	35	863
35 - 45 .....	8 909	1 224	1 177	1 235	648	634	697	961	417	352	195	1 370
45 - 55 .....	8 523	991	1 173	1 309	648	596	617	847	406	385	245	1 306
55 - 65 .....	8 342	959	1 534	1 399	580	462	436	558	283	277	200	1 654
65 und mehr ....	8 123	1 722	1 613	1 794	667	421	332	377	170	121	76	830
Zusammen ...	38 865	5 857	6 110	6 421	2 933	2 473	2 422	3 128	1 398	1 215	752	6 156
<b>Verheiratet getrennt lebend</b>												
unter 25 .....	36	8	12	9	/	/	/	/	/	/	/	/
25 - 35 .....	259	26	54	72	31	22	15	13	/	/	/	16
35 - 45 .....	440	23	69	105	51	44	37	42	16	17	11	24
45 - 55 .....	331	20	48	71	31	27	26	37	16	18	18	19
55 - 65 .....	227	18	47	47	19	13	14	19	9	11	13	17
65 und mehr ....	199	18	55	49	19	12	10	11	/	/	/	13
Zusammen ...	1 493	113	286	355	152	118	103	123	51	53	47	92
<b>Verwitwet</b>												
unter 25 .....	/	/	/	/	/	/	/	/	/	/	/	/
25 - 35 .....	22	/	6	7	/	/	/	/	/	/	/	/
35 - 45 .....	105	6	21	29	12	10	6	11	/	/	/	5
45 - 55 .....	298	19	62	80	36	25	20	23	8	6	/	16
55 - 65 .....	859	49	206	281	93	59	43	49	18	11	8	42
65 und mehr ....	4 782	252	1 223	1 741	508	285	195	188	62	31	20	277
Zusammen ...	6 067	328	1 519	2 137	652	380	265	272	91	49	32	342
<b>Geschieden</b>												
unter 25 .....	14	/	/	/	/	/	/	/	/	/	/	/
25 - 35 .....	380	31	86	115	52	31	21	17	/	/	/	17
35 - 45 .....	1 232	77	229	327	164	120	94	98	32	21	11	58
45 - 55 .....	1 192	82	257	284	140	107	82	100	40	25	19	56
55 - 65 .....	902	68	267	237	76	56	41	61	23	18	13	41
65 und mehr ....	638	48	257	179	45	22	21	22	7	/	/	30
Zusammen ...	4 356	309	1 101	1 144	479	337	260	298	107	72	47	203
<b>Insgesamt</b>												
unter 25 .....	21 919	3 758	1 429	1 080	255	120	63	51	10	5	/	15 145
25 - 35 .....	10 494	1 415	1 617	2 232	1 116	862	705	754	230	156	69	1 338
35 - 45 .....	13 508	1 531	1 948	2 350	1 232	1 081	1 063	1 379	565	463	264	1 631
45 - 55 .....	11 457	1 198	1 743	1 984	980	855	827	1 115	519	465	305	1 467
55 - 65 .....	10 943	1 139	2 201	2 126	830	627	567	734	352	328	243	1 795
65 und mehr ....	14 503	2 114	3 399	3 963	1 297	776	589	641	259	167	106	1 191
Insgesamt ....	82 823	11 155	12 336	13 735	5 709	4 321	3 813	4 674	1 936	1 585	991	22 567

\*) Ergebnis des Mikrozensus. - Bevölkerung in Privathaushalten.

1) Selbstständige in der Landwirtschaft, kein Einkommen bzw. ohne Angabe des Einkommens.

## 2 Privathaushalte

### 2.25 Bevölkerung in Privathaushalten im April 2002 nach Haushaltsgröße, Beteiligung am Erwerbsleben, Stellung im Beruf und monatlichem Nettoeinkommen\*)

#### 2.25.1 Insgesamt

Beteiligung am Erwerbsleben ----- Stellung im Beruf	Ins- gesamt	Nettoeinkommen von ... bis unter ... EUR										Son- stige <sup>1)</sup>
		unter 500	500 - 900	900 - 1 300	1 300 - 1 500	1 500 - 1 700	1 700 - 2 000	2 000 - 2 600	2 600 - 3 200	3 200 - 4 500	4 500 und mehr	
1 000												
<b>Männlich</b>												
Erwerbspersonen .....	22 732	1 747	2 464	4 076	2 420	2 205	2 197	2 941	1 309	1 198	775	1 401
Erwerbstätige .....	20 462	1 199	1 473	3 740	2 349	2 169	2 171	2 925	1 305	1 195	772	1 164
Selbstständige und mithelf.												
Familienangehörige .....	2 759	110	183	307	174	155	189	352	213	246	332	499
Beamte .....	1 471	78	34	81	75	99	149	387	245	226	53	44
Angestellte .....	8 331	405	490	1 129	824	861	956	1 521	735	681	380	350
Arbeiter .....	7 900	606	765	2 223	1 276	1 055	878	665	112	42	7	270
Erwerbslose .....	2 271	548	991	336	71	35	26	16	/	/	/	238
Nichterwerbspersonen .....	17 571	1 371	1 826	2 808	1 070	682	541	607	250	157	81	8 178
dar. mit überwiegendem Lebens- unterhalt durch Rente und dgl. ....	8 983	660	1 672	2 777	1 063	674	537	603	249	157	80	510
Zusammen ...	40 304	3 118	4 289	6 883	3 491	2 887	2 738	3 547	1 559	1 356	856	9 579
<b>Weiblich</b>												
Erwerbspersonen .....	18 373	4 014	4 070	4 213	1 564	1 066	809	857	295	185	106	1 193
Erwerbstätige .....	16 564	3 348	3 465	4 039	1 539	1 054	804	854	294	185	106	877
Selbstständige und mithelf.												
Familienangehörige .....	1 387	272	193	206	79	69	69	102	49	48	49	250
Beamtinnen .....	779	25	49	92	69	78	105	199	83	36	8	35
Angestellte .....	10 756	1 732	2 189	2 896	1 213	831	593	527	157	100	47	472
Arbeiterinnen .....	3 642	1 319	1 035	845	177	76	36	25	/	/	/	120
Erwerbslose .....	1 809	665	605	174	25	12	6	/	/	/	/	317
Nichterwerbspersonen .....	24 146	4 023	3 976	2 638	654	369	266	270	81	44	30	11 795
dar. mit überwiegendem Lebens- unterhalt durch Rente und dgl. ....	10 765	2 296	3 649	2 553	634	352	259	262	79	41	27	613
Zusammen ...	42 519	8 037	8 046	6 852	2 218	1 434	1 075	1 127	377	229	136	12 988
<b>Insgesamt</b>												
Erwerbspersonen .....	41 105	5 761	6 534	8 289	3 984	3 270	3 007	3 798	1 604	1 384	880	2 595
Erwerbstätige .....	37 025	4 547	4 938	7 779	3 887	3 223	2 975	3 779	1 599	1 380	877	2 040
Selbstständige und mithelf.												
Familienangehörige .....	4 146	382	376	512	254	223	257	454	262	294	381	750
Beamte/Beamtinnen .....	2 250	103	83	174	144	177	255	586	328	262	61	79
Angestellte .....	19 087	2 136	2 679	4 025	2 036	1 692	1 549	2 048	892	781	427	821
Arbeiter/Arbeiterinnen .....	11 542	1 926	1 800	3 068	1 454	1 132	914	690	116	43	9	390
Erwerbslose .....	4 080	1 214	1 595	510	97	47	31	19	5	/	/	554
Nichterwerbspersonen .....	41 717	5 394	5 802	5 446	1 725	1 051	807	876	332	201	111	19 973
dar. mit überwiegendem Lebens- unterhalt durch Rente und dgl. ....	19 748	2 957	5 321	5 330	1 697	1 026	796	865	328	198	107	1 123
Insgesamt ...	82 823	11 155	12 336	13 735	5 709	4 321	3 813	4 674	1 936	1 585	991	22 567

\*) Ergebnis des Mikrozensus. - Bevölkerung in Privathaushalten.

1) Selbstständige in der Landwirtschaft, kein Einkommen bzw. ohne Angabe des Einkommens.

**2 Privathaushalte**  
**2.25 Bevölkerung in Privathaushalten im April 2002 nach Haushaltsgröße, Beteiligung am Erwerbsleben,**  
**Stellung im Beruf und monatlichem Nettoeinkommen\*)**  
**2.25.2 In Einpersonenhaushalten**

Beteiligung am Erwerbsleben ----- Stellung im Beruf	Ins- gesamt	Nettoeinkommen von ... bis unter ... EUR										Son- stige <sup>1)</sup>
		unter 500	500 - 900	900 - 1 300	1 300 - 1 500	1 500 - 1 700	1 700 - 2 000	2 000 - 2 600	2 600 - 3 200	3 200 - 4 500	4 500 und mehr	
1 000												
<b>Männlich</b>												
Erwerbspersonen .....	4 362	288	801	988	534	412	344	416	167	144	103	164
Erwerbstätige .....	3 704	130	412	920	527	408	341	414	167	143	103	138
Selbstständige und mithelf.												
Familienangehörige .....	471	17	51	70	38	31	35	58	31	38	45	56
Beamte .....	249	9	13	23	25	27	42	62	24	15	5	6
Angestellte .....	1 704	50	163	338	224	215	187	244	102	86	51	44
Arbeiter .....	1 280	54	186	489	240	135	77	50	10	/	/	33
Erwerbslose .....	658	158	389	68	8	/	/	/	/	/	/	26
Nichterwerbspersonen .....	1 755	194	493	489	169	106	80	85	33	15	11	81
dar. mit überwiegendem Lebens- unterhalt durch Rente und dgl. ....	1 555	116	398	476	168	105	79	84	33	15	10	71
Zusammen ...	6 117	482	1 294	1 477	704	518	423	501	200	159	114	245
<b>Weiblich</b>												
Erwerbspersonen .....	2 939	196	592	849	388	263	186	222	75	44	26	97
Erwerbstätige .....	2 643	117	434	814	383	261	185	221	74	44	26	83
Selbstständige und mithelf.												
Familienangehörige .....	187	10	28	38	18	13	13	22	10	8	10	17
Beamte .....	156	/	8	14	15	16	22	52	16	6	/	/
Angestellte .....	1 873	59	246	608	316	218	143	142	48	30	13	51
Arbeiter .....	427	47	152	154	34	14	8	6	/	/	/	11
Erwerbslose .....	296	79	157	35	5	/	/	/	/	/	/	15
Nichterwerbspersonen .....	5 169	359	1 628	1 706	466	258	187	187	56	28	16	280
dar. mit überwiegendem Lebens- unterhalt durch Rente und dgl. ....	4 956	280	1 541	1 688	462	256	186	186	55	27	15	261
Zusammen ...	8 108	555	2 220	2 554	854	521	373	409	130	72	41	377
<b>Zusammen</b>												
Erwerbspersonen .....	7 300	484	1 393	1 837	922	675	530	638	242	188	129	262
Erwerbstätige .....	6 347	247	847	1 734	910	669	526	636	241	187	129	221
Selbstständige und mithelf.												
Familienangehörige .....	658	27	79	108	56	45	48	80	41	47	55	73
Beamte .....	405	9	21	37	40	42	64	114	40	21	7	10
Angestellte .....	3 577	109	409	947	539	433	330	386	150	116	64	95
Arbeiter .....	1 707	102	338	643	275	149	84	56	10	/	/	44
Erwerbslose .....	954	237	546	103	13	6	/	/	/	/	/	40
Nichterwerbspersonen .....	6 924	553	2 121	2 194	635	363	267	272	88	43	26	361
dar. mit überwiegendem Lebens- unterhalt durch Rente und dgl. ....	6 512	396	1 939	2 164	630	360	265	270	88	42	25	332
Zusammen ...	14 225	1 037	3 515	4 031	1 557	1 039	797	910	331	231	155	623

\*) Ergebnis des Mikrozensus. - Bevölkerung in Privathaushalten.

1) Selbstständige in der Landwirtschaft, kein Einkommen bzw. ohne Angabe des Einkommens.

**2 Privathaushalte**  
**2.25 Bevölkerung in Privathaushalten im April 2002 nach Haushaltsgröße, Beteiligung am Erwerbsleben,**  
**Stellung im Beruf und monatlichem Nettoeinkommen\*)**  
**2.25.3 In Mehrpersonenhaushalten**

Beteiligung am Erwerbsleben ----- Stellung im Beruf	Ins- gesamt	Nettoeinkommen von ... bis unter ... EUR										Son- stige <sup>1)</sup>
		unter 500	500 - 900	900 - 1 300	1 300 - 1 500	1 500 - 1 700	1 700 - 2 000	2 000 - 2 600	2 600 - 3 200	3 200 - 4 500	4 500 und mehr	
1 000												
<b>Männlich</b>												
Erwerbspersonen .....	18 371	1 459	1 662	3 088	1 886	1 793	1 854	2 525	1 141	1 055	671	1 237
Erwerbstätige .....	16 758	1 069	1 061	2 820	1 822	1 761	1 831	2 510	1 138	1 052	669	1 025
Selbstständige und mithelf.												
Familienangehörige .....	2 289	93	132	237	137	123	154	293	182	208	286	444
Beamte .....	1 222	69	22	58	50	72	107	325	221	211	48	39
Angestellte .....	6 627	355	328	791	600	645	768	1 277	633	595	329	306
Arbeiter .....	6 620	552	579	1 734	1 036	921	801	615	102	38	6	237
Erwerbslose .....	1 613	391	602	268	64	32	23	14	/	/	/	212
Nichterwerbspersonen .....	15 816	1 177	1 333	2 319	901	576	461	522	217	142	70	8 097
dar. mit überwiegendem Lebens- unterhalt durch Rente und dgl. ....	7 427	544	1 274	2 301	895	569	458	519	216	141	70	439
Zusammen ...	34 187	2 637	2 995	5 407	2 787	2 369	2 315	3 046	1 359	1 196	741	9 334
<b>Weiblich</b>												
Erwerbspersonen .....	15 434	3 817	3 478	3 364	1 176	803	623	635	220	141	80	1 096
Erwerbstätige .....	13 921	3 231	3 031	3 225	1 156	793	619	633	220	141	80	794
Selbstständige und mithelf.												
Familienangehörige .....	1 199	262	164	167	62	55	56	81	39	40	39	233
Beamte .....	623	24	41	79	54	63	83	146	67	30	6	31
Angestellte .....	8 884	1 673	1 943	2 288	897	613	451	386	109	70	34	421
Arbeiter .....	3 214	1 272	883	691	143	62	29	19	/	/	/	109
Erwerbslose .....	1 513	586	447	140	20	9	/	/	/	/	/	302
Nichterwerbspersonen .....	18 977	3 664	2 348	933	189	111	78	83	26	16	14	11 515
dar. mit überwiegendem Lebens- unterhalt durch Rente und dgl. ....	5 809	2 016	2 109	865	172	96	73	76	23	14	12	352
Zusammen ...	34 411	7 482	5 826	4 297	1 365	914	701	718	246	157	94	12 610
<b>Zusammen</b>												
Erwerbspersonen .....	33 805	5 277	5 141	6 452	3 062	2 595	2 477	3 160	1 362	1 195	751	2 333
Erwerbstätige .....	30 679	4 300	4 092	6 045	2 978	2 554	2 449	3 143	1 358	1 193	749	1 819
Selbstständige und mithelf.												
Familienangehörige .....	3 488	355	297	404	198	178	210	374	221	247	326	677
Beamte .....	1 845	93	63	137	104	134	190	472	288	241	54	69
Angestellte .....	15 511	2 028	2 270	3 079	1 497	1 259	1 219	1 663	742	665	363	727
Arbeiter .....	9 835	1 824	1 462	2 425	1 179	983	830	634	106	39	7	346
Erwerbslose .....	3 126	977	1 049	407	84	41	28	17	/	/	/	514
Nichterwerbspersonen .....	34 793	4 841	3 680	3 252	1 090	687	539	605	243	158	84	19 612
dar. mit überwiegendem Lebens- unterhalt durch Rente und dgl. ....	13 236	2 561	3 382	3 166	1 067	665	532	595	240	155	82	791
Zusammen ...	68 598	10 119	8 821	9 704	4 152	3 283	3 016	3 765	1 605	1 354	836	21 945

\*) Ergebnis des Mikrozensus. - Bevölkerung in Privathaushalten.

1) Selbstständige in der Landwirtschaft, kein Einkommen bzw. ohne Angabe des Einkommens.

## 2 Privathaushalte

### 2.26 Bevölkerung in Privathaushalten im April 2002 nach ausgewählten Staatsangehörigkeiten der Bezugsperson, Familienstand und Haushaltsgröße\*)

Familienstand	Insgesamt	In Ein- personen- haushalten	In Mehrpersonenhaushalten mit ... Personen				
			zu- sammen	2	3	4	5 und mehr
1 000							
<b>Bevölkerung in Privathaushalten insgesamt</b>							
Insgesamt .....	82 823	14 225	68 598	26 118	16 460	17 260	8 759
darunter :							
Verheiratet zusammen lebend ...	38 865	x	38 865	19 103	8 678	7 955	3 130
<b>Bevölkerung mit deutscher Bezugsperson</b>							
Zusammen.....	75 682	13 413	62 270	24 833	14 991	15 417	7 029
darunter :							
Verheiratet zusammen lebend ...	35 653	x	35 653	18 193	7 866	7 085	2 510
<b>Bevölkerung mit ausländischer Bezugsperson</b>							
Zusammen.....	7 140	812	6 328	1 286	1 469	1 843	1 730
darunter :							
Verheiratet zusammen lebend ...	3 212	x	3 212	910	812	870	620
<b>Bevölkerung mit griechischer Bezugsperson</b>							
Zusammen.....	373	39	334	81	83	122	48
darunter :							
Verheiratet zusammen lebend ...	186	x	186	60	49	59	19
<b>Bevölkerung mit italienischer Bezugsperson</b>							
Zusammen.....	768	77	690	138	163	230	160
darunter :							
Verheiratet zusammen lebend ...	352	x	352	97	90	107	58
<b>Bevölkerung mit jugoslawischer Bezugsperson<sup>1)</sup></b>							
Zusammen.....	443	40	403	82	86	79	156
darunter :							
Verheiratet zusammen lebend ...	200	x	200	62	49	37	53
<b>Bevölkerung mit portugiesischer Bezugsperson</b>							
Zusammen.....	122	12	109	26	40	34	9
darunter :							
Verheiratet zusammen lebend ...	59	x	59	18	22	16	/
<b>Bevölkerung mit spanischer Bezugsperson</b>							
Zusammen.....	122	22	100	33	33	25	10
darunter :							
Verheiratet zusammen lebend ...	56	x	56	23	19	11	/
<b>Bevölkerung mit türkischer Bezugsperson</b>							
Zusammen.....	2 331	97	2 233	288	435	680	831
darunter :							
Verheiratet zusammen lebend ...	1 108	x	1 108	225	246	327	310
<b>Bevölkerung mit einer Bezugsperson aus den übrigen Ländern</b>							
Zusammen.....	2 982	523	2 459	638	631	673	517
darunter :							
Verheiratet zusammen lebend ...	1 250	x	1 250	425	338	313	174
<b>Bevölkerung mit einer Bezugsperson aus den EU - Ländern<sup>2)</sup></b>							
Zusammen.....	1 984	277	1 708	458	425	538	287
darunter :							
Verheiratet zusammen lebend ...	912	x	912	318	236	254	105

\*) Ergebnis des Mikrozensus. - Bevölkerung in Privathaushalten.

<sup>1)</sup> Serbien/Montenegro.

<sup>2)</sup> Belgien, Dänemark, Finnland, Frankreich, Griechenland, Irland, Italien, Luxemburg, Niederlande, Österreich, Portugal, Schweden, Spanien, Vereinigtes Königreich.

**2 Privathaushalte**  
**2.27 Bevölkerung in Privathaushalten im April 2002 nach Ländern und Familienstand\*)**

Land	Insgesamt	Ledig	Verheiratet zusammen lebend	Verheiratet getrennt lebend	Verwitwet	Geschieden
<b>Männlich</b>						
Baden-Württemberg .....	5 255	2 314	2 515	106	121	199
Bayern .....	6 113	2 661	2 940	120	153	238
Berlin .....	1 648	796	629	57	43	123
Berlin-West .....	1 019	481	400	37	27	73
Berlin-Ost .....	629	315	229	20	16	50
Brandenburg .....	1 277	544	601	21	37	74
Bremen .....	317	149	133	5	10	20
Hamburg .....	831	399	346	22	19	45
Hessen .....	2 982	1 260	1 456	59	75	133
Mecklenburg-Vorpommern .....	860	377	396	13	24	49
Niedersachsen .....	3 876	1 630	1 915	63	109	160
Nordrhein-Westfalen .....	8 744	3 628	4 351	164	239	362
Rheinland-Pfalz .....	1 988	821	992	34	58	84
Saarland .....	505	193	261	9	15	27
Sachsen .....	2 122	882	1 037	29	65	110
Sachsen-Anhalt .....	1 237	506	615	15	41	60
Schleswig-Holstein .....	1 375	585	670	21	37	61
Thüringen .....	1 174	494	576	16	33	56
Deutschland ...	40 304	17 237	19 433	754	1 079	1 801
Nachrichtlich:						
Früheres Bundesgebiet .....	33 004	14 120	15 979	640	863	1 402
Neue Länder und Berlin-Ost .....	7 299	3 118	3 454	114	215	399
<b>Weiblich</b>						
Baden-Württemberg .....	5 477	2 006	2 515	88	581	286
Bayern .....	6 355	2 279	2 940	104	699	332
Berlin .....	1 760	704	629	57	184	186
Berlin-West .....	1 106	429	400	38	125	114
Berlin-Ost .....	654	275	229	19	59	72
Brandenburg .....	1 310	429	601	23	153	103
Bremen .....	345	125	133	9	49	28
Hamburg .....	887	354	346	18	95	73
Hessen .....	345	125	133	9	9	9
Mecklenburg-Vorpommern .....	899	312	396	12	110	68
Niedersachsen .....	4 098	1 423	1 915	71	480	209
Nordrhein-Westfalen .....	9 296	3 155	4 351	167	1 113	510
Rheinland-Pfalz .....	887	354	346	18	18	18
Saarland .....	554	169	261	10	80	34
Sachsen .....	2 278	740	1 036	31	309	161
Sachsen-Anhalt .....	1 324	418	615	15	176	99
Schleswig-Holstein .....	1 469	504	670	27	178	90
Thüringen .....	1 240	407	576	14	161	82
Deutschland ...	42 519	14 804	19 432	739	4 988	2 555
Nachrichtlich:						
Früheres Bundesgebiet .....	34 815	12 222	15 979	623	4 020	1 970
Neue Länder und Berlin-Ost .....	7 704	2 582	3 453	115	968	586
<b>Insgesamt</b>						
Baden-Württemberg .....	10 732	4 320	5 030	195	703	485
Bayern .....	12 467	4 940	5 881	223	853	570
Berlin .....	3 408	1 500	1 258	114	227	309
Berlin-West .....	2 125	911	800	75	152	187
Berlin-Ost .....	1 283	590	458	39	75	122
Brandenburg .....	2 586	973	1 202	44	190	177
Bremen .....	661	275	265	14	59	48
Hamburg .....	1 718	752	693	40	114	119
Hessen .....	6 115	2 336	2 912	115	433	319
Mecklenburg-Vorpommern .....	1 758	690	793	26	134	117
Niedersachsen .....	7 973	3 053	3 829	134	588	369
Nordrhein-Westfalen .....	18 040	6 782	8 701	332	1 352	872
Rheinland-Pfalz .....	4 085	1 523	1 984	69	319	191
Saarland .....	1 059	362	522	19	95	61
Sachsen .....	4 400	1 622	2 073	60	374	271
Sachsen-Anhalt .....	2 561	924	1 230	30	217	160
Schleswig-Holstein .....	2 844	1 088	1 341	48	215	151
Thüringen .....	2 415	901	1 151	30	194	138
Deutschland ...	82 823	32 041	38 865	1 493	6 067	4 356
Nachrichtlich:						
Früheres Bundesgebiet .....	67 820	26 342	31 959	1 263	4 884	3 372
Neue Länder und Berlin-Ost .....	15 003	5 700	6 907	229	1 183	984

\*) Ergebnis des Mikrozensus. - Bevölkerung in Privathaushalten.



## 2 Privathaushalte

### 2.28 Bevölkerung in Privathaushalten im April 2002 nach Haushaltsgröße, Altersgruppen und Ländern\*)

Land	Insgesamt	Alter von ... bis unter ... Jahren						
		unter 20	20 - 30	30 - 40	40 - 50	50 - 60	60 - 70	70 und mehr
1 000								
<b>in Einpersonenhaushalten</b>								
Baden-Württemberg .....	1 751	20	297	295	199	184	250	506
Bayern .....	2 004	22	326	345	243	232	283	553
Berlin .....	913	13	172	182	128	116	123	179
Berlin-West .....	566	7	85	105	85	81	81	122
Berlin-Ost .....	347	6	87	77	42	35	42	57
Brandenburg .....	369	/	51	48	50	41	69	107
Bremen .....	175	/	26	32	25	19	24	48
Hamburg .....	443	/	83	92	59	52	64	89
Hessen .....	1 012	6	155	195	126	117	130	283
Mecklenburg-Vorpommern .....	291	8	51	37	38	28	51	79
Niedersachsen .....	1 333	15	204	212	154	137	205	407
Nordrhein-Westfalen .....	3 065	22	445	515	370	312	468	933
Rheinland-Pfalz .....	635	8	94	96	71	67	90	209
Saarland .....	194	/	21	31	23	21	32	64
Sachsen .....	779	13	126	91	78	70	118	283
Sachsen-Anhalt .....	412	/	56	51	43	43	70	145
Schleswig-Holstein .....	478	/	71	74	52	55	74	147
Thüringen .....	368	5	56	45	38	37	60	127
Deutschland .....	14 225	151	2 232	2 344	1 697	1 530	2 112	4 159
Nachrichtlich:								
Früheres Bundesgebiet .....	11 658	111	1 806	1 993	1 407	1 277	1 702	3 361
Neue Länder und Berlin-Ost .....	2 567	40	426	350	289	253	410	799
<b>in Mehrpersonenhaushalten</b>								
Baden-Württemberg .....	8 981	2 372	966	1 397	1 376	1 106	1 076	688
Bayern .....	10 463	2 637	1 132	1 669	1 606	1 317	1 258	844
Berlin .....	2 495	613	280	407	374	340	325	156
Berlin-West .....	1 559	390	167	252	221	225	201	101
Berlin-Ost .....	937	223	112	154	152	115	124	55
Brandenburg .....	2 217	502	222	331	396	284	313	168
Bremen .....	486	123	47	73	69	64	67	43
Hamburg .....	1 275	296	154	206	188	174	156	101
Hessen .....	5 103	1 238	527	823	789	671	620	435
Mecklenburg-Vorpommern .....	1 467	336	160	202	267	176	222	104
Niedersachsen .....	6 640	1 705	634	1 031	998	853	867	553
Nordrhein-Westfalen .....	14 975	3 759	1 519	2 343	2 289	1 902	1 928	1 236
Rheinland-Pfalz .....	3 450	849	349	531	549	423	445	303
Saarland .....	865	190	81	123	148	118	124	79
Sachsen .....	3 621	797	384	505	605	495	520	314
Sachsen-Anhalt .....	2 148	477	201	323	373	282	314	178
Schleswig-Holstein .....	2 365	600	199	365	358	322	330	190
Thüringen .....	2 047	447	230	292	357	269	287	166
Deutschland .....	68 598	16 943	7 084	10 620	10 743	8 796	8 853	5 557
Nachrichtlich:								
Früheres Bundesgebiet .....	56 162	14 161	5 774	8 814	8 592	7 175	7 074	4 572
Neue Länder und Berlin-Ost .....	12 436	2 783	1 310	1 806	2 151	1 621	1 780	985
<b>Insgesamt</b>								
Baden-Württemberg .....	10 732	2 393	1 262	1 692	1 576	1 290	1 325	1 194
Bayern .....	12 467	2 659	1 457	2 014	1 849	1 549	1 542	1 397
Berlin .....	3 408	626	451	589	501	456	449	335
Berlin-West .....	2 125	397	252	358	306	306	283	223
Berlin-Ost .....	1 283	229	199	231	195	150	166	113
Brandenburg .....	2 586	507	273	379	446	325	382	275
Bremen .....	661	124	73	106	94	83	91	90
Hamburg .....	1 718	300	237	298	247	226	220	190
Hessen .....	6 115	1 243	682	1 018	915	788	750	719
Mecklenburg-Vorpommern .....	1 758	344	211	239	305	204	273	184
Niedersachsen .....	7 973	1 720	838	1 242	1 152	989	1 072	960
Nordrhein-Westfalen .....	18 040	3 781	1 964	2 858	2 658	2 214	2 396	2 169
Rheinland-Pfalz .....	4 085	858	443	628	620	490	535	512
Saarland .....	1 059	192	102	155	172	139	157	144
Sachsen .....	4 400	810	510	596	684	565	638	597
Sachsen-Anhalt .....	2 561	481	257	374	416	325	384	323
Schleswig-Holstein .....	2 844	604	271	440	411	378	405	337
Thüringen .....	2 415	452	286	337	395	306	347	292
Deutschland .....	82 823	17 094	9 316	12 964	12 440	10 326	10 965	9 717
Nachrichtlich:								
Früheres Bundesgebiet .....	67 820	14 272	7 580	10 807	10 000	8 452	8 776	7 933
Neue Länder und Berlin-Ost .....	15 003	2 822	1 736	2 157	2 440	1 874	2 189	1 784

\*) Ergebnis des Mikrozensus. - Bevölkerung in Privathaushalten.

**Tabellenteil**  
**Lange Reihen**



## 7 Lange Reihen

### 7.2 Privathaushalte mit ausländischer Bezugsperson nach Haushaltsgröße\*)

Zeitpunkt	Ins- gesamt	Einper- sonen- haus- halte	Mehrpersonenhaushalte				Haushalts- mitglieder	Durch- schnitt- liche Haus- haltsgröße	Anteil der Ein- personenhaus- halte an den Haushalten insg.
			zu- sammen	davon mit ... Personen					
				2	3	4			
1 000							Anzahl	%	

#### Mit männlicher Bezugsperson Früheres Bundesgebiet

April 1972 .....	1 061	380	681	257	192	134	98	2 554	2,41	35,8
Mai 1973 .....	1 103	351	752	274	213	159	107	2 767	2,51	31,8
April 1974 .....	1 455	398	1 057	355	314	236	152	3 849	2,65	27,3
Mai 1975 .....	1 355	324	1 031	284	310	260	177	3 857	2,85	23,9
Mai 1976 .....	1 317	317	1 001	285	293	245	178	3 744	2,84	24,1
April 1977 .....	1 314	294	1 020	281	301	256	182	3 805	2,90	22,4
April 1978 .....	1 295	263	1 032	260	295	280	197	3 890	3,00	20,3
April 1979 .....	1 309	264	1 045	257	269	293	225	4 015	3,07	20,2
April 1980 .....	1 413	287	1 126	265	305	310	246	4 359	3,08	20,3
Mai 1981 .....	1 474	301	1 173	275	297	324	278	4 612	3,13	20,4
April 1982 .....	1 491	302	1 189	288	298	331	271	4 635	3,11	20,3
Juni 1985 .....	1 415	336	1 080	281	275	299	225	4 174	2,95	23,7
April 1986 .....	1 463	372	1 091	279	278	302	232	4 271	2,92	25,4
März 1987 .....	1 509	377	1 132	291	290	307	244	4 434	2,94	25,0
April 1988 .....	1 411	333	1 077	277	263	301	235	4 207	2,98	23,6
April 1989 .....	1 524	356	1 169	302	289	327	250	4 539	2,98	23,3
April 1990 .....	1 578	365	1 213	304	305	345	260	4 742	3,00	23,1
April 1991 .....	1 673	380	1 293	318	326	363	286	5 063	3,03	22,7
Mai 1992 .....	1 817	410	1 407	350	362	399	295	5 448	3,00	22,6
April 1993 .....	1 960	447	1 512	382	392	425	314	5 839	2,98	22,8
April 1994 .....	2 004	466	1 538	402	396	427	313	5 915	2,95	23,2
April 1995 .....	2 008	447	1 561	416	403	427	315	5 971	2,97	22,3
April 1996 .....	2 081	466	1 616	442	413	440	321	6 154	2,96	22,4
April 1997 .....	2 072	446	1 626	444	413	442	327	6 173	2,98	21,5
April 1998 .....	2 066	459	1 608	458	401	445	304	6 059	2,93	22,2
April 1999 .....	2 063	472	1 591	463	406	428	294	5 969	2,89	22,9
Mai 2000 .....	2 071	475	1 596	480	395	430	292	5 961	2,88	22,9
April 2001 .....	2 075	479	1 596	499	400	410	287	5 910	2,85	23,1
April 2002 .....	2 071	482	1 589	495	398	410	287	5 985	2,85	23,3

#### Deutschland

April 1991 .....	1 709	390	1 319	327	332	371	289	5 157	3,02	22,8
Mai 1992 .....	1 863	423	1 440	362	371	408	298	5 566	2,99	22,7
April 1993 .....	2 029	470	1 558	400	406	436	317	5 998	2,96	23,2
April 1994 .....	2 086	498	1 588	419	411	442	316	6 100	2,92	23,9
April 1995 .....	2 088	477	1 610	432	418	442	319	6 156	2,95	22,9
April 1996 .....	2 126	478	1 647	451	423	450	324	6 270	2,95	22,5
April 1997 .....	2 123	463	1 661	455	423	453	330	6 301	2,97	21,8
April 1998 .....	2 119	476	1 643	469	412	455	308	6 192	2,92	22,4
April 1999 .....	2 120	495	1 625	474	416	437	298	6 104	2,88	23,3
Mai 2000 .....	2 125	496	1 629	489	405	440	295	6 093	2,87	23,3
April 2001 .....	2 135	505	1 630	510	410	419	290	6 044	2,83	23,7
April 2002 .....	2 132	507	1 625	507	407	420	292	6 035	2,83	23,8

## 7 Lange Reihen

### 7.2 Privathaushalte mit ausländischer Bezugsperson nach Haushaltsgröße\*)

Zeitpunkt	Ins- gesamt	Einper- sonen- haus- halte	Mehrpersonenhaushalte				Haushalts- mitglieder	Durch- schnitt- liche Haus- haltsgröße	Anteil der Ein- personenhaus- halte an den Haushalten insg.
			zu- sammen	davon mit ... Personen					
				2	3	4			
1 000							Anzahl	%	

#### Mit weiblicher Bezugsperson

##### Früheres Bundesgebiet

April 1972 .....	124	95	29	18	7	/	/	171	1,38	76,7
Mai 1973 .....	119	88	31	18	9	/	/	171	1,43	73,9
April 1974 .....	140	106	34	23	8	/	/	191	1,37	75,6
Mai 1975 .....	137	98	39	25	10	/	/	197	1,44	71,5
Mai 1976 .....	143	103	40	24	10	/	/	208	1,46	72,2
April 1977 .....	143	102	41	24	10	/	/	211	1,48	71,2
April 1978 .....	142	100	42	23	10	7	/	214	1,51	70,6
April 1979 .....	148	102	46	26	12	/	/	226	1,53	69,1
April 1980 .....	160	110	50	28	13	6	/	247	1,55	68,5
Mai 1981 .....	170	114	57	33	14	7	/	265	1,56	66,8
April 1982 .....	177	117	60	32	16	7	/	281	1,59	66,2
Juni 1985 .....	235	145	90	47	25	11	8	397	1,69	61,6
April 1986 .....	258	155	103	53	31	11	8	440	1,70	60,1
März 1987 .....	256	153	103	53	29	14	6	437	1,71	59,8
April 1988 .....	236	141	96	50	27	12	7	407	1,72	59,5
April 1989 .....	261	150	111	57	33	14	7	457	1,75	57,5
April 1990 .....	280	159	122	62	38	15	7	494	1,76	56,6
April 1991 .....	310	171	140	69	40	21	10	567	1,83	55,0
Mai 1992 .....	355	199	156	81	44	19	13	639	1,80	55,9
April 1993 .....	394	214	179	90	50	26	14	728	1,85	54,4
April 1994 .....	435	240	195	98	53	26	18	798	1,84	55,2
April 1995 .....	419	212	207	101	62	26	17	801	1,91	50,6
April 1996 .....	454	233	220	113	63	29	16	853	1,88	51,5
April 1997 .....	457	232	226	112	62	34	18	878	1,92	50,7
April 1998 .....	459	231	229	114	63	34	18	883	1,92	50,2
April 1999 .....	478	239	239	117	69	34	18	923	1,93	50,0
Mai 2000 .....	500	248	252	126	69	39	19	965	1,93	49,6
April 2001 .....	528	279	249	119	72	39	19	994	1,88	52,9
April 2002 .....	563	295	269	130	79	40	19	1 061	1,88	52,3

##### Deutschland

April 1991 .....	321	176	145	72	42	21	10	586	1,83	54,9
Mai 1992 .....	366	205	161	84	46	19	13	658	1,80	56,0
April 1993 .....	409	224	185	93	52	26	14	752	1,84	54,7
April 1994 .....	457	255	201	102	56	26	18	830	1,82	55,9
April 1995 .....	438	222	216	106	65	27	17	833	1,90	50,7
April 1996 .....	463	237	226	116	64	30	16	873	1,88	51,1
April 1997 .....	470	236	233	117	63	35	18	903	1,92	50,3
April 1998 .....	474	237	236	119	64	34	18	908	1,92	50,1
April 1999 .....	494	246	248	122	71	36	19	954	1,93	49,8
Mai 2000 .....	518	257	262	130	72	40	20	1 003	1,94	49,5
April 2001 .....	548	288	260	124	76	40	20	1 034	1,89	52,6
April 2002 .....	585	305	281	136	83	42	20	1 105	1,89	52,1

## 7 Lange Reihen

### 7.2 Privathaushalte mit ausländischer Bezugsperson nach Haushaltsgröße\*)

Zeitpunkt	Ins- gesamt	Einper- sonen- haus- halte	Mehrpersonenhaushalte				Haushalts- mitglieder	Durch- schnitt- liche Haus- haltsgröße	Anteil der Ein- personenhaus- halte an den Haushalten insg.	
			zu- sammen	davon mit ... Personen						
				2	3	4				5 und mehr
1 000							Anzahl	%		
<b>Insgesamt</b>										
Früheres Bundesgebiet										
April 1972 .....	1 185	475	710	274	199	137	100	2 725	2,30	40,1
Mai 1973 .....	1 222	439	783	292	221	161	109	2 938	2,40	35,9
April 1974 .....	1 595	504	1 091	378	322	238	153	4 040	2,53	31,6
Mai 1975 .....	1 492	422	1 070	309	320	261	179	4 053	2,72	28,3
Mai 1976 .....	1 460	420	1 040	308	304	248	180	3 952	2,71	28,8
April 1977 .....	1 456	395	1 061	305	311	261	184	4 016	2,76	27,1
April 1978 .....	1 436	363	1 073	283	305	287	199	4 104	2,86	25,3
April 1979 .....	1 457	367	1 090	283	282	297	229	4 241	2,91	25,2
April 1980 .....	1 573	396	1 177	293	318	315	250	4 606	2,93	25,2
Mai 1981 .....	1 644	415	1 230	308	310	330	281	4 877	2,97	25,2
April 1982 .....	1 668	419	1 248	321	314	339	275	4 917	2,95	25,1
Juni 1985 .....	1 651	480	1 170	328	299	310	233	4 571	2,77	29,1
April 1986 .....	1 721	527	1 194	332	309	314	240	4 711	2,74	30,6
März 1987 .....	1 765	530	1 235	344	319	321	250	4 870	2,76	30,1
April 1988 .....	1 647	474	1 173	327	290	314	242	4 614	2,80	28,8
April 1989 .....	1 785	506	1 279	359	322	341	257	4 995	2,80	28,3
April 1990 .....	1 858	524	1 335	365	343	359	268	5 237	2,82	28,2
April 1991 .....	1 983	551	1 433	388	366	383	296	5 630	2,84	27,8
Mai 1992 .....	2 171	609	1 563	431	407	417	308	6 088	2,80	28,0
April 1993 .....	2 354	662	1 692	472	442	450	328	6 566	2,79	28,1
April 1994 .....	2 439	706	1 733	500	449	453	331	6 713	2,75	28,9
April 1995 .....	2 427	659	1 768	517	465	454	332	6 772	2,79	27,2
April 1996 .....	2 535	699	1 836	554	475	469	337	7 007	2,76	27,6
April 1997 .....	2 530	678	1 852	556	475	475	345	7 051	2,79	26,8
April 1998 .....	2 526	689	1 836	572	464	479	322	6 943	2,75	27,3
April 1999 .....	2 542	712	1 830	580	476	462	313	6 892	2,71	28,0
Mai 2000 .....	2 571	724	1 848	606	464	468	310	6 926	2,69	28,1
April 2001 .....	2 603	758	1 845	618	472	449	307	6 904	2,65	29,1
April 2002 .....	2 634	776	1 858	625	476	450	307	6 956	2,64	29,5
Deutschland										
April 1991 .....	2 030	566	1 464	399	374	392	299	5 742	2,83	27,9
Mai 1992 .....	2 229	628	1 601	446	417	427	311	6 225	2,79	28,2
April 1993 .....	2 437	694	1 743	492	458	462	331	6 750	2,77	28,5
April 1994 .....	2 542	753	1 789	521	467	468	334	6 930	2,73	29,6
April 1995 .....	2 525	699	1 826	538	483	469	336	6 989	2,77	27,7
April 1996 .....	2 589	715	1 874	566	487	480	340	7 143	2,76	27,6
April 1997 .....	2 593	699	1 894	571	486	488	348	7 204	2,78	27,0
April 1998 .....	2 593	713	1 880	589	476	489	326	7 100	2,74	27,5
April 1999 .....	2 614	741	1 873	596	487	473	317	7 058	2,70	28,3
Mai 2000 .....	2 643	753	1 890	619	477	480	315	7 096	2,68	28,5
April 2001 .....	2 683	793	1 890	633	487	460	310	7 078	2,64	29,6
April 2002 .....	2 717	812	1 905	643	490	461	312	7 140	2,64	29,9

\*) 1970 Ergebnis der Volkszählung, sonst Ergebnis des Mikrozensus (1975 aus der EG-Arbeitskräftestichprobe). - Bevölkerung in Privathaushalten.

## 7 Lange Reihen

### 7.3 Privathaushalte nach Gemeindegrößenklassen und Haushaltsgröße\*)

Gemeinden von ... bis unter ... Einwohnern	Ins- gesamt	Einper- sonen- haus- halte	Mehrpersonenhaushalte				Haus- halts- mit- glieder	Personen je Haus- halt	
			zu- sammen	davon mit ... Personen					
				2	3	4			5 und mehr
1 000								Anzahl	
<b>Früheres Bundesgebiet</b>									
Oktober 1957									
unter 5 000.....	5 979	732	5 247	1 328	1 347	1 176	1 396	20 352	3,40
5 000 - 20 000.....	2 833	472	2 361	737	677	505	442	8 502	3,00
20 000 - 100 000.....	2 770	515	2 255	758	684	450	363	7 866	2,84
100 000 und mehr .....	6 736	1 634	5 102	2 074	1 505	922	601	17 140	2,54
Insgesamt ...	18 318	3 353	14 965	4 897	4 213	3 053	2 802	53 860	2,94
6.6.1961									
unter 5 000.....	5 744	768	4 976	1 298	1 258	1 073	1 346	19 363	3,37
5 000 - 20 000.....	3 053	557	2 496	785	718	539	454	9 041	2,96
20 000 - 100 000.....	3 224	676	2 548	867	762	528	391	9 013	2,80
100 000 und mehr .....	7 439	2 009	5 431	2 206	1 651	978	595	18 595	2,50
Insgesamt ...	19 460	4 010	15 450	5 156	4 389	3 118	2 787	56 012	2,88
27.5.1970a)									
unter 5 000.....	5 564	905	4 659	1 303	1 086	1 028	1 242	18 205	3,27
5 000 - 20 000.....	3 949	834	3 115	1 042	821	686	566	11 375	2,88
20 000 - 100 000.....	4 304	1 071	3 233	1 194	886	674	479	11 534	2,68
100 000 - 200 000.....	2 255	762	1 493	649	409	268	168	5 303	2,35
200 000 - 500 000.....	2 363	739	1 624	714	459	284	167	5 619	2,38
500 000 und mehr.....	3 575	1 233	2 342	1 057	655	413	217	8 172	2,29
Insgesamt ...	22 009	5 544	16 466	5 959	4 316	3 352	2 839	60 207	2,74
April 1972									
unter 5 000.....	5 303	906	4 397	1 277	1 021	986	1 113	16 970	3,20
5 000 - 20 000.....	4 534	989	3 545	1 220	906	791	629	12 878	2,84
20 000 - 100 000.....	4 618	1 183	3 435	1 308	919	706	503	12 195	2,64
100 000 - 200 000.....	1 799	551	1 248	538	339	231	140	4 344	2,41
200 000 - 500 000.....	1 986	621	1 366	607	378	244	137	4 698	2,36
500 000 und mehr.....	4 754	1 764	2 990	1 471	794	497	228	10 322	2,17
Insgesamt ...	22 994	6 014	16 980	6 422	4 356	3 454	2 749	61 406	2,67
April 1974									
unter 5 000.....	4 396	804	3 593	1 088	840	805	860	13 718	3,12
5 000 - 20 000.....	5 168	1 136	4 033	1 416	1 045	871	701	14 541	2,81
20 000 - 100 000.....	5 336	1 421	3 915	1 510	1 038	820	548	13 911	2,61
100 000 - 200 000.....	1 842	585	1 257	539	335	249	135	4 415	2,40
200 000 - 500 000.....	1 999	657	1 341	610	357	243	132	4 650	2,33
500 000 und mehr.....	4 910	1 828	3 082	1 563	802	497	221	10 564	2,15
Insgesamt ...	23 651	6 431	17 221	6 724	4 416	3 484	2 596	61 799	2,61
Mai 1975									
unter 5 000.....	3 540	648	2 892	885	663	672	672	10 996	3,11
5 000 - 20 000.....	5 017	1 117	3 900	1 342	992	866	700	14 194	2,83
20 000 - 100 000.....	5 587	1 479	4 108	1 581	1 063	879	584	14 617	2,62
100 000 - 200 000.....	2 047	617	1 430	607	373	284	166	5 020	2,45
200 000 - 500 000.....	2 253	752	1 501	669	400	285	147	5 247	2,33
500 000 und mehr.....	5 278	1 940	3 338	1 622	856	575	245	11 488	2,18
Insgesamt ...	23 722	6 554	17 168	6 746	4 346	3 561	2 515	61 563	2,60
April 1977									
unter 5 000.....	3 253	629	2 624	826	621	586	591	9 890	3,04
5 000 - 20 000.....	5 319	1 189	4 130	1 458	1 049	947	676	14 851	2,79
20 000 - 100 000.....	6 042	1 652	4 390	1 710	1 139	953	589	15 562	2,58
100 000 - 200 000.....	1 946	633	1 313	571	357	247	138	4 594	2,36
200 000 - 500 000.....	2 536	876	1 660	764	431	307	157	5 789	2,28
500 000 und mehr.....	5 070	2 083	2 987	1 500	776	500	212	10 558	2,08
Insgesamt ...	24 165	7 062	17 103	6 829	4 371	3 540	2 363	61 245	2,53

## 7 Lange Reihen

### 7.3 Privathaushalte nach Gemeindegrößenklassen und Haushaltsgröße\*)

Gemeinden von ... bis unter ... Einwohnern	Ins- gesamt	Einper- sonen- haus- halte	Mehrpersonenhaushalte					Haus- halts- mit- glieder	Personen je Haus- halt	
			zu- sammen	davon mit ... Personen						
				2	3	4	5 und mehr			
1 000									Anzahl	
April 1978										
unter 5 000.....	3 255	622	2 632	836	617	596	583	9 884	3,03	
5 000 - 20 000.....	5 396	1 218	4 178	1 492	1 064	961	662	14 947	2,77	
20 000 - 100 000.....	6 018	1 658	4 359	1 713	1 120	968	558	15 389	2,56	
100 000 - 200 000.....	2 093	680	1 413	620	381	269	143	4 917	2,35	
200 000 - 500 000.....	2 402	822	1 580	727	408	299	147	5 502	2,29	
500 000 und mehr.....	5 058	2 092	2 965	1 509	766	483	207	10 462	2,07	
Insgesamt ...	24 221	7 093	17 128	6 897	4 355	3 577	2 300	61 101	2,52	
April 1979										
unter 5 000.....	3 042	577	2 465	784	575	573	533	9 209	3,03	
5 000 - 20 000.....	5 572	1 283	4 289	1 531	1 100	986	672	15 340	2,75	
20 000 - 100 000.....	6 281	1 791	4 490	1 788	1 158	987	557	15 838	2,52	
100 000 - 200 000.....	2 086	712	1 374	617	360	262	135	4 806	2,30	
200 000 - 500 000.....	2 407	848	1 559	733	394	284	148	5 438	2,26	
500 000 und mehr.....	5 099	2 142	2 956	1 523	742	485	207	10 477	2,05	
Insgesamt ...	24 486	7 353	17 133	6 975	4 329	3 577	2 253	61 109	2,50	
April 1980										
unter 5 000.....	3 077	593	2 484	788	588	594	514	9 246	3,00	
5 000 - 20 000.....	5 654	1 317	4 337	1 564	1 108	1 011	654	15 438	2,73	
20 000 - 100 000.....	6 350	1 799	4 550	1 844	1 171	996	540	15 937	2,51	
100 000 - 200 000.....	2 172	763	1 410	637	373	268	132	4 941	2,27	
200 000 - 500 000.....	2 459	862	1 598	775	399	280	144	5 507	2,24	
500 000 und mehr.....	5 100	2 161	2 939	1 516	749	483	192	10 412	2,04	
Insgesamt ...	24 811	7 493	17 318	7 123	4 387	3 632	2 176	61 481	2,48	
Mai 1981										
unter 5 000.....	3 087	612	2 475	801	596	590	489	9 132	2,96	
5 000 - 20 000.....	5 728	1 363	4 365	1 604	1 109	1 010	641	15 490	2,70	
20 000 - 100 000.....	6 600	1 903	4 697	1 898	1 223	1 028	548	16 466	2,49	
100 000 - 200 000.....	2 102	765	1 337	622	345	250	121	4 698	2,23	
200 000 - 500 000.....	2 459	899	1 560	746	400	285	130	5 430	2,21	
500 000 und mehr.....	5 125	2 188	2 937	1 529	722	485	201	10 443	2,04	
Insgesamt ...	25 100	7 730	17 370	7 200	4 394	3 649	2 129	61 658	2,46	
April 1982										
unter 5 000.....	3 115	631	2 484	812	618	591	464	9 083	2,92	
5 000 - 20 000.....	5 725	1 380	4 345	1 597	1 132	1 002	613	15 358	2,68	
20 000 - 100 000.....	6 619	1 934	4 685	1 913	1 234	1 028	511	16 354	2,47	
100 000 - 200 000.....	2 194	825	1 370	649	346	255	120	4 829	2,20	
200 000 - 500 000.....	2 506	932	1 574	769	411	278	117	5 446	2,17	
500 000 und mehr.....	5 176	2 224	2 952	1 544	733	483	193	10 490	2,03	
Insgesamt ...	25 336	7 926	17 410	7 283	4 474	3 636	2 017	61 560	2,43	
Juni 1985										
unter 5 000.....	3 185	714	2 471	896	617	575	383	8 778	2,76	
5 000 - 20 000.....	6 043	1 608	4 435	1 770	1 170	991	504	15 369	2,54	
20 000 - 100 000.....	6 990	2 229	4 760	2 138	1 248	963	412	16 315	2,33	
100 000 - 200 000.....	2 230	893	1 337	672	343	232	91	4 678	2,10	
200 000 - 500 000.....	2 604	1 029	1 576	794	413	267	101	5 470	2,10	
500 000 und mehr.....	5 315	2 390	2 925	1 591	724	452	158	10 397	2,00	
Insgesamt ...	26 367	8 863	17 504	7 861	4 514	3 480	1 649	61 006	2,31	



## 7 Lange Reihen

### 7.3 Privathaushalte nach Gemeindegrößenklassen und Haushaltsgröße\*)

Gemeinden von ... bis unter ... Einwohnern	Ins- gesamt	Einper- sonen- haus- halte	Mehrpersonenhaushalte					Haus- halts- mit- glieder	Personen je Haus- halt	
			zu- sammen	davon mit ... Personen						
				2	3	4	5 und mehr			
1 000									Anzahl	
April 1986										
unter 5 000.....	3 226	729	2 498	922	619	595	361	8 810	2,73	
5 000 - 20 000.....	6 166	1 668	4 498	1 789	1 206	1 019	484	15 579	2,53	
20 000 - 100 000.....	7 225	2 374	4 851	2 199	1 273	967	411	16 657	2,31	
100 000 - 200 000.....	2 146	877	1 269	620	340	225	85	4 487	2,09	
200 000 - 500 000.....	2 599	1 064	1 535	779	395	264	97	5 385	2,07	
500 000 und mehr.....	5 377	2 466	2 911	1 577	730	446	158	10 439	1,94	
Insgesamt ...	26 739	9 177	17 562	7 886	4 564	3 516	1 596	61 357	2,29	
März 1987										
unter 5 000.....	3 265	748	2 518	929	643	595	351	8 840	2,71	
5 000 - 20 000.....	6 202	1 699	4 503	1 822	1 211	999	472	15 535	2,50	
20 000 - 100 000.....	7 223	2 389	4 833	2 207	1 293	939	395	16 555	2,29	
100 000 - 200 000.....	2 485	1 026	1 460	736	373	252	99	5 153	2,07	
200 000 - 500 000.....	2 468	1 023	1 445	739	370	246	91	5 087	2,06	
500 000 und mehr.....	5 362	2 469	2 893	1 580	724	435	154	10 375	1,93	
Insgesamt ...	27 006	9 354	17 652	8 012	4 612	3 466	1 562	61 544	2,28	
April 1988										
unter 5 000.....	3 328	782	2 546	963	651	593	338	8 879	2,67	
5 000 - 20 000.....	6 376	1 774	4 602	1 921	1 207	1 009	465	15 783	2,48	
20 000 - 100 000.....	7 221	2 406	4 815	2 227	1 286	927	375	16 429	2,28	
100 000 - 200 000.....	2 337	974	1 362	690	347	238	87	4 812	2,06	
200 000 - 500 000.....	2 669	1 117	1 552	803	400	257	92	5 444	2,04	
500 000 und mehr.....	5 473	2 509	2 963	1 624	745	443	152	10 585	1,93	
Insgesamt ...	27 403	9 563	17 840	8 228	4 635	3 467	1 509	61 931	2,26	
April 1989										
unter 5 000.....	3 377	821	2 556	984	656	593	324	8 895	2,63	
5 000 - 20 000.....	6 438	1 796	4 642	1 964	1 215	1 019	443	15 829	2,46	
20 000 - 100 000.....	7 374	2 458	4 916	2 288	1 303	959	366	16 739	2,27	
100 000 - 200 000.....	2 538	1 054	1 484	757	380	259	89	5 214	2,05	
200 000 - 500 000.....	2 507	1 088	1 418	745	359	231	84	5 034	2,01	
500 000 und mehr.....	5 559	2 588	2 971	1 632	748	434	158	10 679	1,92	
Insgesamt ...	27 793	9 805	17 988	8 369	4 660	3 495	1 464	62 390	2,24	
April 1990										
unter 5 000.....	3 536	821	2 715	1 035	707	643	328	9 374	2,65	
5 000 - 20 000.....	6 646	1 862	4 784	2 007	1 255	1 062	461	16 374	2,46	
20 000 - 100 000.....	7 224	2 395	4 829	2 232	1 273	959	365	16 476	2,28	
100 000 - 200 000.....	2 517	1 037	1 480	760	369	256	96	5 204	2,07	
200 000 - 500 000.....	2 693	1 151	1 543	823	392	240	87	5 401	2,01	
500 000 und mehr.....	5 558	2 584	2 975	1 663	717	439	157	10 664	1,92	
Insgesamt ...	28 175	9 849	18 326	8 520	4 712	3 602	1 493	63 492	2,25	
April 1991										
unter 5 000.....	3 559	828	2 731	1 055	700	655	320	9 398	2,64	
5 000 - 20 000.....	6 744	1 886	4 858	2 063	1 253	1 074	468	16 598	2,46	
20 000 - 100 000.....	7 425	2 489	4 936	2 324	1 278	965	369	16 803	2,26	
100 000 - 200 000.....	2 564	1 077	1 487	768	365	258	96	5 260	2,05	
200 000 - 500 000.....	2 715	1 154	1 561	840	390	243	89	5 457	2,01	
500 000 und mehr.....	5 577	2 586	2 991	1 681	695	449	168	10 730	1,92	
Insgesamt ...	28 583	10 019	18 564	8 730	4 680	3 644	1 511	64 246	2,25	

## 7 Lange Reihen

### 7.3 Privathaushalte nach Gemeindegrößenklassen und Haushaltsgröße\*)

Gemeinden von ... bis unter ... Einwohnern	Ins- gesamt	Einper- sonen- haus- halte	Mehrpersonenhaushalte				Haus- halts- mit- glieder	Personen je Haus- halt	
			zu- sammen	davon mit ... Personen					
				2	3	4			5 und mehr
1 000								Anzahl	
Mai 1992									
unter 5 000.....	3 583	853	2 729	1 079	687	643	320	9 378	2,62
5 000 - 20 000.....	6 916	1 956	4 960	2 132	1 279	1 091	459	16 892	2,44
20 000 - 100 000.....	7 561	2 536	5 025	2 381	1 303	980	362	17 053	2,26
100 000 - 200 000.....	2 638	1 100	1 538	808	374	262	94	5 395	2,05
200 000 - 500 000.....	2 738	1 152	1 586	865	383	246	93	5 511	2,01
500 000 und mehr.....	5 607	2 575	3 033	1 729	690	443	171	10 796	1,93
Insgesamt ...	29 043	10 171	18 872	8 995	4 715	3 664	1 498	65 026	2,24
April 1993									
unter 5 000.....	3 637	901	2 737	1 107	683	628	318	9 396	2,58
5 000 - 20 000.....	7 090	2 035	5 055	2 200	1 289	1 098	469	17 214	2,43
20 000 - 100 000.....	7 672	2 560	5 111	2 456	1 296	985	374	17 301	2,26
100 000 - 200 000.....	2 681	1 143	1 537	808	368	264	98	5 443	2,03
200 000 - 500 000.....	2 495	1 045	1 451	796	346	221	88	5 035	2,02
500 000 und mehr.....	5 922	2 725	3 197	1 825	728	462	182	11 386	1,92
Insgesamt ...	29 496	10 409	19 088	9 191	4 710	3 658	1 528	65 776	2,23
April 1994									
unter 5 000.....	3 681	933	2 748	1 148	664	628	308	9 397	2,55
5 000 - 20 000.....	7 131	2 079	5 052	2 263	1 245	1 092	453	17 132	2,40
20 000 - 100 000.....	7 906	2 660	5 246	2 555	1 305	999	387	17 746	2,24
100 000 - 200 000.....	2 636	1 134	1 502	801	352	249	100	5 326	2,02
200 000 - 500 000.....	2 875	1 235	1 640	912	381	245	102	5 731	1,99
500 000 und mehr.....	5 678	2 661	3 017	1 730	671	443	173	10 840	1,91
Insgesamt ...	29 907	10 702	19 205	9 408	4 618	3 657	1 522	66 171	2,21
April 1995									
unter 5 000.....	3 701	944	2 757	1 173	667	619	297	9 366	2,53
5 000 - 20 000.....	7 313	2 156	5 156	2 349	1 257	1 094	457	17 443	2,39
20 000 - 100 000.....	7 923	2 674	5 250	2 602	1 281	976	391	17 724	2,24
100 000 - 200 000.....	2 642	1 146	1 496	811	340	248	98	5 307	2,01
200 000 - 500 000.....	2 896	1 253	1 643	928	363	248	105	5 755	1,99
500 000 und mehr.....	5 669	2 652	3 016	1 748	664	433	171	10 800	1,91
Insgesamt ...	30 144	10 825	19 319	9 612	4 571	3 618	1 518	66 395	2,20
April 1996									
unter 5 000.....	3 681	959	2 722	1 188	643	612	279	9 215	2,50
5 000 - 20 000.....	7 373	2 196	5 177	2 403	1 247	1 070	457	17 474	2,37
20 000 - 100 000.....	8 130	2 782	5 349	2 685	1 251	1 014	399	18 107	2,23
100 000 - 200 000.....	2 678	1 174	1 504	810	344	256	94	5 360	2,00
200 000 - 500 000.....	2 920	1 282	1 638	935	363	243	98	5 737	1,97
500 000 und mehr.....	5 689	2 699	2 990	1 740	652	425	173	10 772	1,89
Insgesamt ...	30 471	11 092	19 379	9 760	4 501	3 620	1 499	66 665	2,19
April 1997									
unter 5 000.....	3 692	955	2 736	1 204	646	611	275	9 231	2,50
5 000 - 20 000.....	7 442	2 224	5 219	2 457	1 227	1 079	456	17 574	2,36
20 000 - 100 000.....	8 222	2 828	5 394	2 744	1 245	1 013	392	18 214	2,22
100 000 - 200 000.....	2 545	1 076	1 469	793	334	245	97	5 173	2,03
200 000 - 500 000.....	3 037	1 346	1 691	969	366	255	102	5 950	1,96
500 000 und mehr.....	5 672	2 697	2 975	1 726	652	428	169	10 728	1,89
Insgesamt ...	30 609	11 125	19 484	9 893	4 470	3 630	1 491	66 869	2,18

## 7 Lange Reihen

### 7.3 Privathaushalte nach Gemeindegrößenklassen und Haushaltsgröße\*)

Gemeinden von ... bis unter ... Einwohnern	Ins- gesamt	Einper- sonen- haus- halte	Mehrpersonenhaushalte				Haus- halts- mit- glieder	Personen je Haus- halt	
			zu- sammen	davon mit ... Personen					
				2	3	4			5 und mehr
1 000								Anzahl	
April 1998									
unter 5 000.....	3 699	965	2 734	1 216	640	608	269	9 197	2,49
5 000 - 20 000.....	7 471	2 215	5 256	2 502	1 217	1 082	456	17 647	2,36
20 000 - 100 000.....	8 275	2 839	5 436	2 789	1 243	1 023	381	18 297	2,21
100 000 - 200 000.....	2 626	1 097	1 529	839	333	259	97	5 336	2,03
200 000 - 500 000.....	2 933	1 308	1 626	939	349	247	90	5 705	1,95
500 000 und mehr.....	5 632	2 674	2 959	1 739	619	434	167	10 644	1,89
Insgesamt ...	30 636	11 097	19 539	10 024	4 402	3 652	1 461	66 826	2,18
April 1999									
unter 5 000.....	3 756	997	2 760	1 224	646	614	277	9 323	2,48
5 000 - 20 000.....	7 556	2 242	5 314	2 556	1 227	1 077	455	17 781	2,35
20 000 - 100 000.....	8 344	2 876	5 468	2 843	1 238	1 004	383	18 359	2,20
100 000 - 200 000.....	2 623	1 104	1 519	846	330	247	97	5 292	2,02
200 000 - 500 000.....	2 913	1 300	1 614	935	351	245	83	5 642	1,94
500 000 und mehr.....	5 629	2 676	2 954	1 753	613	423	165	10 601	1,88
Insgesamt ...	30 822	11 194	19 628	10 156	4 405	3 609	1 458	66 999	2,17
Mai 2000									
unter 5 000.....	3 759	1 002	2 757	1 244	643	594	276	9 279	2,47
5 000 - 20 000.....	7 604	2 265	5 338	2 582	1 225	1 076	456	17 851	2,35
20 000 - 100 000.....	8 486	2 970	5 516	2 886	1 229	1 007	395	18 572	2,17
100 000 - 200 000.....	2 637	1 102	1 535	858	331	251	95	5 323	2,02
200 000 - 500 000.....	2 920	1 319	1 601	935	337	240	90	5 637	1,93
500 000 und mehr.....	5 640	2 679	2 961	1 764	613	426	158	10 603	1,88
Insgesamt ...	31 045	11 337	19 708	10 269	4 376	3 593	1 470	67 266	2,17
April 2001									
unter 5 000.....	3 773	1 016	2 757	1 267	621	599	270	9 261	2,45
5 000 - 20 000.....	7 683	2 323	5 360	2 650	1 200	1 069	440	17 866	2,33
20 000 - 100 000.....	8 664	3 050	5 614	2 983	1 216	1 013	402	18 869	2,18
100 000 - 200 000.....	2 588	1 083	1 505	846	324	243	93	5 205	2,01
200 000 - 500 000.....	2 925	1 332	1 593	926	330	241	97	5 650	1,93
500 000 und mehr.....	5 667	2 715	2 952	1 754	612	423	163	10 629	1,88
Insgesamt ...	31 300	11 519	19 781	10 427	4 302	3 587	1 464	67 479	2,16
April 2002									
unter 5 000.....	3 818	1 032	2 786	1 302	615	598	271	9 327	2,44
5 000 - 20 000.....	7 709	2 350	5 359	2 663	1 188	1 074	434	17 865	2,32
20 000 - 100 000.....	8 714	3 067	5 647	3 018	1 226	1 001	402	18 942	2,17
100 000 - 200 000.....	2 675	1 134	1 541	867	336	247	92	5 351	2,00
200 000 - 500 000.....	2 941	1 348	1 593	921	324	252	95	5 681	1,93
500 000 und mehr.....	5 688	2 726	2 962	1 771	606	422	164	10 653	1,87
Insgesamt ...	31 546	11 658	19 888	10 543	4 295	3 594	1 456	67 820	2,15

## 7 Lange Reihen

### 7.3 Privathaushalte nach Gemeindegrößenklassen und Haushaltsgröße\*)

Gemeinden von ... bis unter ... Einwohnern	Ins- gesamt	Einper- sonen- haus- halte	Mehrpersonenhaushalte					Haus- halts- mit- glieder	Personen je Haus- halt
			zu- sammen	davon mit ... Personen					
				2	3	4	5 und mehr		
1 000									Anzahl
<b>Deutschland</b>									
April 1991									
unter 5 000.....	5 715	1 345	4 371	1 718	1 138	1 072	443	14 866	2,60
5 000 - 20 000.....	7 777	2 159	5 618	2 393	1 466	1 251	508	19 084	2,45
20 000 - 100 000.....	8 955	2 906	6 049	2 834	1 589	1 208	418	20 402	2,28
100 000 - 200 000.....	2 881	1 169	1 712	869	430	307	106	5 996	2,08
200 000 - 500 000.....	3 514	1 393	2 122	1 103	549	354	115	7 284	2,07
500 000 und mehr.....	6 414	2 887	3 527	1 946	844	550	187	12 520	1,95
Insgesamt ...	35 256	11 858	23 398	10 863	6 017	4 742	1 777	80 152	2,27
Mai 1992									
unter 5 000.....	5 738	1 373	4 364	1 755	1 118	1 058	433	14 801	2,58
5 000 - 20 000.....	7 935	2 230	5 706	2 468	1 481	1 260	497	19 319	2,43
20 000 - 100 000.....	9 077	2 962	6 115	2 888	1 607	1 209	412	20 586	2,27
100 000 - 200 000.....	2 946	1 187	1 759	909	438	309	103	6 111	2,07
200 000 - 500 000.....	3 537	1 395	2 143	1 133	541	352	117	7 318	2,07
500 000 und mehr.....	6 467	2 897	3 569	2 004	833	542	191	12 598	1,95
Insgesamt ...	35 700	12 044	23 656	11 156	6 018	4 730	1 752	80 732	2,26
April 1993									
unter 5 000.....	5 800	1 441	4 359	1 784	1 115	1 034	425	14 776	2,55
5 000 - 20 000.....	8 148	2 330	5 819	2 556	1 491	1 266	506	19 694	2,42
20 000 - 100 000.....	9 172	3 000	6 172	2 961	1 591	1 200	421	20 738	2,26
100 000 - 200 000.....	3 002	1 239	1 763	914	430	312	107	6 180	2,06
200 000 - 500 000.....	3 307	1 307	2 000	1 064	497	328	111	6 838	2,07
500 000 und mehr.....	6 801	3 062	3 739	2 110	871	558	200	13 202	1,94
Insgesamt ...	36 230	12 379	23 851	11 389	5 995	4 698	1 770	81 428	2,25
April 1994									
unter 5 000.....	5 826	1 470	4 356	1 829	1 088	1 026	413	14 710	2,53
5 000 - 20 000.....	8 236	2 389	5 847	2 638	1 459	1 261	490	19 702	2,39
20 000 - 100 000.....	9 406	3 116	6 290	3 059	1 595	1 208	428	21 132	2,25
100 000 - 200 000.....	2 963	1 239	1 724	907	414	295	108	6 058	2,04
200 000 - 500 000.....	3 930	1 601	2 330	1 259	576	367	128	8 001	2,04
500 000 und mehr.....	6 335	2 934	3 401	1 932	772	512	186	12 160	1,92
Insgesamt ...	36 695	12 747	23 948	11 624	5 902	4 669	1 753	81 763	2,23
April 1995									
unter 5 000.....	5 755	1 454	4 301	1 839	1 070	991	401	14 450	2,51
5 000 - 20 000.....	8 511	2 503	6 008	2 757	1 486	1 273	492	20 196	2,37
20 000 - 100 000.....	9 446	3 146	6 300	3 121	1 574	1 171	433	21 118	2,24
100 000 - 200 000.....	2 959	1 246	1 713	914	403	290	105	6 012	2,03
200 000 - 500 000.....	3 946	1 622	2 324	1 276	550	368	131	7 998	2,03
500 000 und mehr.....	6 321	2 920	3 401	1 951	764	503	183	12 120	1,92
Insgesamt ...	36 938	12 891	24 047	11 858	5 847	4 596	1 746	81 894	2,22
April 1996									
unter 5 000.....	5 722	1 468	4 254	1 852	1 051	967	384	14 249	2,49
5 000 - 20 000.....	8 611	2 567	6 044	2 822	1 481	1 249	492	20 288	2,36
20 000 - 100 000.....	9 638	3 261	6 377	3 202	1 536	1 198	441	21 436	2,22
100 000 - 200 000.....	3 003	1 282	1 721	919	405	297	100	6 063	2,02
200 000 - 500 000.....	3 970	1 655	2 315	1 295	547	353	120	7 942	2,00
500 000 und mehr.....	6 337	2 958	3 379	1 950	749	492	188	12 091	1,91
Insgesamt ...	37 281	13 191	24 090	12 039	5 770	4 556	1 725	82 069	2,20

## 7 Lange Reihen

### 7.3 Privathaushalte nach Gemeindegrößenklassen und Haushaltsgröße\*)

Gemeinden von ... bis unter ... Einwohnern	Ins- gesamt	Einper- sonen- haus- halte	Mehrpersonenhaushalte					Haus- halts- mit- glieder	Personen je Haus- halt	
			zu- sammen	davon mit ... Personen						
				2	3	4	5 und mehr			
1 000									Anzahl	
April 1997										
unter 5 000.....	5 785	1 473	4 311	1 889	1 067	973	382	14 393	2,49	
5 000 - 20 000.....	8 672	2 593	6 080	2 883	1 464	1 241	492	20 343	2,35	
20 000 - 100 000.....	9 741	3 325	6 416	3 275	1 518	1 192	432	21 515	2,21	
100 000 - 200 000.....	2 869	1 189	1 680	903	394	278	105	5 857	2,04	
200 000 - 500 000.....	4 070	1 718	2 352	1 333	537	359	123	8 094	1,99	
500 000 und mehr.....	6 319	2 961	3 359	1 937	745	494	183	12 032	1,90	
Insgesamt ...	37 457	13 259	24 198	12 221	5 725	4 537	1 715	82 235	2,20	
April 1998										
unter 5 000.....	5 811	1 493	4 317	1 908	1 066	970	374	14 386	2,48	
5 000 - 20 000.....	8 745	2 608	6 138	2 946	1 456	1 243	492	20 484	2,34	
20 000 - 100 000.....	9 829	3 367	6 462	3 340	1 512	1 192	419	21 608	2,20	
100 000 - 200 000.....	2 899	1 191	1 708	936	384	286	103	5 909	2,04	
200 000 - 500 000.....	3 961	1 686	2 275	1 310	513	342	109	7 801	1,97	
500 000 und mehr.....	6 288	2 952	3 336	1 950	713	494	179	11 931	1,90	
Insgesamt ...	37 532	13 297	24 236	12 389	5 643	4 527	1 676	82 118	2,19	
April 1999										
unter 5 000.....	5 731	1 507	4 224	1 872	1 040	941	372	14 124	2,46	
5 000 - 20 000.....	8 979	2 678	6 302	3 051	1 501	1 255	495	20 955	2,33	
20 000 - 100 000.....	9 912	3 431	6 481	3 399	1 500	1 161	420	21 637	2,18	
100 000 - 200 000.....	2 894	1 199	1 695	947	376	271	102	5 850	2,02	
200 000 - 500 000.....	3 986	1 702	2 284	1 322	526	335	102	7 800	1,96	
500 000 und mehr.....	6 293	2 968	3 325	1 963	703	482	177	11 886	1,89	
Insgesamt ...	37 795	13 485	24 310	12 554	5 645	4 444	1 666	82 251	2,18	
Mai 2000										
unter 5 000.....	5 769	1 538	4 232	1 918	1 041	912	362	14 080	2,44	
5 000 - 20 000.....	9 049	2 712	6 337	3 097	1 492	1 250	498	21 050	2,33	
20 000 - 100 000.....	10 062	3 542	6 521	3 452	1 483	1 156	430	21 821	2,15	
100 000 - 200 000.....	2 912	1 210	1 702	955	373	274	101	5 873	2,02	
200 000 - 500 000.....	4 011	1 759	2 252	1 316	507	323	106	7 767	1,94	
500 000 und mehr.....	6 320	2 990	3 331	1 983	701	478	169	11 883	1,88	
Insgesamt ...	38 124	13 750	24 374	12 720	5 598	4 391	1 665	82 473	2,16	
April 2001										
unter 5 000.....	5 777	1 560	4 216	1 951	1 020	898	347	13 974	2,42	
5 000 - 20 000.....	9 162	2 792	6 370	3 185	1 461	1 241	484	21 103	2,30	
20 000 - 100 000.....	10 243	3 653	6 590	3 537	1 466	1 152	434	22 062	2,15	
100 000 - 200 000.....	2 862	1 190	1 672	942	369	264	97	5 750	2,01	
200 000 - 500 000.....	4 039	1 804	2 235	1 315	490	319	112	7 772	1,92	
500 000 und mehr.....	6 373	3 057	3 316	1 976	696	472	173	11 915	1,87	
Insgesamt ...	38 456	14 056	24 399	12 904	5 502	4 346	1 647	82 575	2,15	
April 2002										
unter 5 000.....	5 797	1 574	4 223	1 986	1 016	875	347	13 954	2,41	
5 000 - 20 000.....	9 261	2 855	6 406	3 226	1 458	1 249	474	21 214	2,29	
20 000 - 100 000.....	10 198	3 633	6 566	3 549	1 460	1 126	432	21 929	2,15	
100 000 - 200 000.....	2 997	1 262	1 735	982	386	270	97	5 983	2,00	
200 000 - 500 000.....	4 069	1 828	2 240	1 325	479	328	109	7 808	1,92	
500 000 und mehr.....	6 397	3 073	3 324	1 992	689	469	174	11 936	1,87	
Insgesamt ...	38 720	14 225	24 495	13 060	5 487	4 315	1 633	82 824	2,14	

\*)1961 und 1970 Ergebnis der Volkszählung; sonst Ergebnis des Mikrozensus (1975 aus der EG-Arbeitskräftestichprobe).-  
1957 und 1961 wohnberechtigte Bevölkerung, ab 1970 Bevölkerung in Privathaushalten.

a) Die Zahlen wurden der 10% Stichprobe der Volkszählung 1970 entnommen, daher Abweichungen zu den übrigen  
Tabellen mit Angaben über Privathaushalte aus der Volkszählung 1970, denn diese stammen aus der Totalerhebung.

## 7 Lange 7.4 Privathaushalte

Lfd. Nr.	Zeitpunkt	Deutschland	Früheres Bundesgebiet	Baden-Württemberg	Bayern	Berlin-West	Berlin-Ost	Brandenburg	Bremen	in
										Ins
1	13.9. 1950 <sup>1)</sup> .....	x	16 650	2 100	2 833	971	x	x		208
2	Okt. 1957 .....	x	18 318	2 436	3 020	1 019	x	x		243
3	6.6. 1961 .....	x	19 460	2 634	3 179	1 031	x	x		264
4	Okt. 1962 .....	x	20 179	2 723	3 285	1 024	x	x		277
5	April 1963 .....	x	20 273	2 744	3 321	1 036	x	x		276
6	Mai 1965 .....	x	21 211	2 939	3 437	1 075	x	x		250
7	April 1967 .....	x	21 670	3 019	3 551	1 065	x	x		262
8	27.5. 1970 .....	x	21 991	3 128	3 678	1 062	x	x		285
9	April 1971 .....	x	22 852	3 257	3 883	1 058	x	x		291
10	April 1972 .....	x	22 994	3 370	3 855	1 054	x	x		309
11	Mai 1973 .....	x	23 233	3 415	3 905	1 065	x	x		311
12	April 1974 .....	x	23 651	3 506	4 004	1 038	x	x		312
13	Mai 1975 .....	x	23 722	3 450	4 090	1 014	x	x		307
14	Mai 1976 .....	x	23 943	3 502	4 085	1 007	x	x		315
15	April 1977 .....	x	24 165	3 547	4 122	1 017	x	x		306
16	April 1978 .....	x	24 221	3 536	4 145	1 015	x	x		309
17	April 1979 .....	x	24 486	3 581	4 213	1 024	x	x		303
18	April 1980 .....	x	24 811	3 643	4 286	1 038	x	x		309
19	Mai 1981 .....	x	25 100	3 702	4 352	1 035	x	x		317
20	April 1982 .....	x	25 336	3 729	4 389	1 024	x	x		322
21	Juni 1985 .....	x	26 367	3 865	4 746	1 040	x	x		333
22	April 1986 .....	x	26 739	3 963	4 852	1 037	x	x		327
23	März 1987 .....	x	27 006	3 999	4 937	1 020	x	x		327
24	April 1988 .....	x	27 403	4 060	4 934	1 110	x	x		333
25	April 1989 .....	x	27 793	4 165	4 959	1 118	x	x		330
26	April 1990 .....	x	28 175	4 308	4 916	1 170	x	x		337
27	April 1991 .....	35 256	28 583	4 383	4 995	1 161	594	1 039		340
28	Mai 1992 .....	35 700	29 043	4 480	5 069	1 171	619	1 037		343
29	April 1993 .....	36 230	29 496	4 565	5 183	1 170	636	1 059		340
30	April 1994 .....	36 695	29 907	4 636	5 290	1 184	657	1 067		342
31	April 1995 .....	36 938	30 144	4 702	5 339	1 180	652	1 074		345
32	April 1996 .....	37 281	30 471	4 718	5 404	1 183	648	1 082		341
33	April 1997 .....	37 457	30 609	4 724	5 416	1 158	648	1 098		346
34	April 1998 .....	37 532	30 636	4 700	5 423	1 141	655	1 124		344
35	April 1999 .....	37 795	30 822	4 718	5 471	1 143	664	1 146		348
36	Mai 2000 .....	38 124	31 045	4 744	5 521	1 141	680	1 161		357
37	April 2001 .....	38 456	31 300	4 782	5 581	1 155	707	1 183		356
38	April 2002 .....	38 720	31 546	4 839	5 632	1 151	709	1 184		356

## 7 Lange 7.4 Privathaushalte

Lfd. Nr.	Zeitpunkt	Deutschland	Früheres Bundesgebiet	Baden-Württemberg	Bayern	Berlin-West	Berlin-Ost	Brandenburg	Bremen		
										in	
											<b>darunter: Ein</b>
38	13.9. 1950 <sup>1)</sup> .....	x	3 229	418	525	341	x	x	x		49
39	Okt. 1957 .....	x	3 353	438	535	348	x	x	x		53
40	6.6. 1961 .....	x	4 010	558	644	377	x	x	x		62
41	Okt. 1962 .....	x	4 510	605	698	399	x	x	x		74
42	April 1963 .....	x	4 592	607	726	406	x	x	x		72
43	Mai 1965 .....	x	5 143	711	787	443	x	x	x		50
44	April 1967 .....	x	5 411	754	835	449	x	x	x		58
45	27.5. 1970 .....	x	5 527	771	904	470	x	x	x		76
46	April 1971 .....	x	6 106	839	1 029	478	x	x	x		81
47	April 1972 .....	x	6 014	906	953	473	x	x	x		97
48	Mai 1973 .....	x	6 071	909	958	478	x	x	x		100
49	April 1974 .....	x	6 431	974	1 044	459	x	x	x		100
50	Mai 1975 .....	x	6 554	947	1 120	447	x	x	x		97
51	Mai 1976 .....	x	6 867	1 025	1 119	482	x	x	x		107
52	April 1977 .....	x	7 062	1 057	1 139	513	x	x	x		103
53	April 1978 .....	x	7 093	1 030	1 141	513	x	x	x		104
54	April 1979 .....	x	7 353	1 063	1 201	527	x	x	x		97
55	April 1980 .....	x	7 493	1 085	1 237	543	x	x	x		106
56	Mai 1981 .....	x	7 730	1 110	1 288	542	x	x	x		112
57	April 1982 .....	x	7 926	1 148	1 307	536	x	x	x		117
58	Juni 1985 .....	x	8 863	1 279	1 595	535	x	x	x		138
59	April 1986 .....	x	9 177	1 346	1 678	538	x	x	x		140
60	März 1987 .....	x	9 354	1 362	1 747	518	x	x	x		136
61	April 1988 .....	x	9 563	1 419	1 735	556	x	x	x		137
62	April 1989 .....	x	9 805	1 513	1 743	552	x	x	x		136
63	April 1990 .....	x	9 849	1 563	1 673	591	x	x	x		141
64	April 1991 .....	11 858	10 019	1 576	1 695	573	214	269			144
65	Mai 1992 .....	12 044	10 171	1 619	1 704	583	237	279			142
66	April 1993 .....	12 379	10 409	1 667	1 755	580	248	291			140
67	April 1994 .....	12 747	10 702	1 698	1 841	587	273	295			143
68	April 1995 .....	12 891	10 825	1 750	1 864	579	267	300			144
69	April 1996 .....	13 191	11 092	1 756	1 903	578	259	309			145
70	April 1997 .....	13 259	11 125	1 754	1 897	562	264	313			152
71	April 1998 .....	13 297	11 097	1 708	1 899	559	278	326			154
72	April 1999 .....	13 485	11 194	1 711	1 930	563	292	341			160
73	Mai 2000 .....	13 750	11 337	1 714	1 947	556	311	354			168
74	April 2001 .....	14 056	11 519	1 732	1 971	572	342	375			172
75	April 2002 .....	14 225	11 658	1 751	2 004	566	347	369			175

\*) 1950, 1961 und 1970 Ergebnis der Volkszählung; sonst Ergebnis des Mikrozensus (1975 aus der EG-Arbeitskräftestichprobe).-

1950 Wohnbevölkerung, 1957 bis 1967 und 1971 wohnberechtigte Bevölkerung, 1970 und ab 1972 Bevölkerung in Privathaushalten.

<sup>1)</sup> Für das Saarland 14.11.1951.

## Reihen nach Ländern\*)

Hamburg	Hessen	Mecklen- burg- Vor- pommern	Nieder- sachsen	Nord- rhein- West- falen	Rhein- land- Pfalz	Saar- land	Sachsen	Sachsen- Anhalt	Schleswig- Holstein	Thüringen	Lfd. Nr.
1 000											
<b>gesamt</b>											
645	1 433	x	2 115	4 249	922	307	x	x	866	x	1
721	1 638	x	2 163	4 886	1 054	335	x	x	803	x	2
748	1 684	x	2 214	5 423	1 118	360	x	x	804	x	3
786	1 731	x	2 261	5 776	1 131	375	x	x	816	x	4
788	1 742	x	2 255	5 768	1 139	380	x	x	824	x	5
800	1 878	x	2 401	5 984	1 183	387	x	x	877	x	6
803	1 922	x	2 391	6 123	1 225	403	x	x	907	x	7
796	1 963	x	2 465	6 093	1 219	389	x	x	913	x	8
795	2 033	x	2 518	6 370	1 264	416	x	x	967	x	9
804	2 049	x	2 550	6 374	1 273	413	x	x	943	x	10
807	2 068	x	2 585	6 427	1 293	413	x	x	944	x	11
800	2 136	x	2 666	6 507	1 311	407	x	x	964	x	12
805	2 154	x	2 703	6 505	1 307	400	x	x	989	x	13
809	2 178	x	2 712	6 596	1 337	406	x	x	996	x	14
818	2 227	x	2 741	6 637	1 339	412	x	x	999	x	15
819	2 236	x	2 744	6 669	1 343	408	x	x	997	x	16
801	2 253	x	2 781	6 749	1 350	409	x	x	1 022	x	17
808	2 278	x	2 804	6 845	1 360	415	x	x	1 026	x	18
794	2 300	x	2 832	6 921	1 383	409	x	x	1 056	x	19
790	2 298	x	2 854	7 031	1 405	414	x	x	1 080	x	20
799	2 362	x	3 016	7 137	1 488	441	x	x	1 140	x	21
826	2 367	x	3 043	7 241	1 497	447	x	x	1 140	x	22
843	2 399	x	3 065	7 300	1 531	442	x	x	1 144	x	23
866	2 405	x	3 121	7 418	1 551	458	x	x	1 147	x	24
889	2 432	x	3 143	7 559	1 582	476	x	x	1 142	x	25
864	2 525	x	3 197	7 605	1 593	489	x	x	1 172	x	26
868	2 566	743	3 242	7 732	1 620	492	2 049	1 194	1 184	1 054	27
877	2 601	737	3 289	7 855	1 658	496	2 035	1 180	1 206	1 049	28
896	2 658	747	3 353	7 894	1 699	504	2 044	1 189	1 235	1 059	29
881	2 693	757	3 386	7 996	1 739	506	2 036	1 188	1 255	1 084	30
881	2 708	761	3 435	8 032	1 757	507	2 030	1 201	1 259	1 076	31
909	2 744	765	3 493	8 105	1 779	511	2 049	1 187	1 284	1 079	32
916	2 735	765	3 535	8 172	1 796	513	2 059	1 194	1 298	1 084	33
912	2 749	775	3 545	8 211	1 803	512	2 065	1 200	1 298	1 076	34
916	2 763	798	3 578	8 267	1 805	508	2 080	1 210	1 305	1 076	35
910	2 799	820	3 607	8 321	1 834	507	2 100	1 223	1 304	1 095	36
924	2 830	828	3 654	8 352	1 823	510	2 116	1 219	1 333	1 104	37
922	2 840	830	3 684	8 416	1 853	514	2 133	1 209	1 340	1 109	38



## Reihen nach Ländern\*)

Hamburg	Hessen	Mecklen- burg- Vor- pommern	Nieder- sachsen	Nord- rhein- West- falen	Rhein- land- Pfalz	Saar- land	Sachsen	Sachsen- Anhalt	Schleswig- Holstein	Thüringen	Lfd. Nr.
1 000											
<b>personenhaushalte</b>											
183	276	x	370	717	131	38	x	x	180	x	38
195	288	x	375	774	145	42	x	x	160	x	39
220	343	x	419	977	182	59	x	x	170	x	40
256	372	x	465	1 208	200	65	x	x	176	x	41
259	378	x	465	1 222	204	69	x	x	183	x	42
260	451	x	541	1 378	231	79	x	x	212	x	43
280	465	x	543	1 467	252	90	x	x	219	x	44
285	484	x	565	1 429	238	80	x	x	227	x	45
285	517	x	585	1 669	268	99	x	x	255	x	46
292	519	x	610	1 576	257	92	x	x	239	x	47
292	512	x	626	1 599	270	92	x	x	235	x	48
306	564	x	667	1 695	282	97	x	x	244	x	49
318	569	x	691	1 721	286	97	x	x	261	x	50
321	594	x	723	1 811	306	100	x	x	279	x	51
333	643	x	738	1 836	309	103	x	x	288	x	52
337	672	x	748	1 853	318	104	x	x	274	x	53
328	675	x	800	1 937	321	107	x	x	297	x	54
334	684	x	799	1 972	328	107	x	x	299	x	55
327	695	x	810	2 086	336	104	x	x	320	x	56
321	693	x	825	2 182	357	103	x	x	337	x	57
358	758	x	947	2 343	414	127	x	x	369	x	58
378	749	x	997	2 431	425	132	x	x	362	x	59
399	768	x	999	2 475	454	136	x	x	360	x	60
412	765	x	1 030	2 525	463	144	x	x	378	x	61
433	776	x	1 039	2 603	485	159	x	x	367	x	62
400	846	x	1 061	2 545	481	176	x	x	373	x	63
391	870	180	1 081	2 638	490	179	596	320	382	260	64
394	882	177	1 089	2 664	509	181	600	313	404	268	65
417	907	190	1 136	2 664	535	184	626	337	423	278	66
401	923	201	1 134	2 787	563	187	628	339	436	310	67
403	927	208	1 168	2 793	574	189	637	348	435	304	68
436	948	218	1 220	2 871	589	193	654	343	454	316	69
442	935	218	1 243	2 893	592	193	662	350	462	327	70
440	951	234	1 228	2 909	588	198	671	363	462	327	71
450	953	255	1 251	2 940	589	193	689	384	455	330	72
434	986	280	1 280	2 994	616	192	720	399	451	348	73
447	1 006	294	1 312	3 024	615	191	755	411	477	361	74
443	1 012	291	1 333	3 065	635	194	779	412	478	368	75

**7 Lange Reihen**  
**7.5 Privathaushalte nach Familienstand der Bezugsperson\*)**

Zeitpunkt	Insgesamt						Darunter mit männlicher Bezugsperson					
	ins-gesamt	ledig	verheiratet zusammen lebend	verheiratet getrennt lebend	ver-witwet	ge-schieden	zu-sammen	ledig	verheiratet zusammen lebend	verheiratet getrennt lebend	ver-witwet	ge-schieden
	1 000											

**Einpersonenhaushalte**  
**Früheres Bundesgebiet**

13.9. 1950 <sup>1)</sup> .....	2 849	1 183	X	313	1 117	236	1 126	585	X	199	222	120
Okt. 1957 <sup>2)</sup> .....	3 353	1 243	X	.	1 775	335	929	496	X	.	285	148
6. 6. 1961 .....	4 010	1 507	X	225	1 894	383	1 256	658	X	156	279	162
April 1964 .....	4 848	1 599	X	228	2 596	425	1 321	634	X	153	374	160
April 1966 .....	5 145	1 632	X	237	2 818	459	1 352	640	X	155	389	167
April 1968 .....	5 538	1 712	X	269	3 051	506	1 475	692	X	181	417	186
April 1969 .....	5 754	1 794	X	296	3 132	531	1 528	722	X	196	417	193
27.5. 1970 .....	5 527	1 793	X	400	2 793	541	1 596	772	X	262	348	214
April 1971 .....	6 106	1 836	X	332	3 349	590	1 623	742	X	229	433	219
April 1972 .....	6 014	1 943	X	377	3 130	564	1 741	845	X	283	394	218
Mai 1973 .....	6 071	1 915	X	357	3 220	579	1 692	813	X	262	394	223
April 1974 .....	6 431	2 051	X	386	3 365	629	1 849	868	X	294	441	246
Mai 1975 .....	6 554	2 126	X	358	3 437	634	1 870	884	X	262	472	252
Mai 1976 .....	6 867	2 249	X	359	3 537	722	1 995	955	X	264	475	301
April 1977 .....	7 062	2 375	X	333	3 604	750	2 087	1 034	X	239	491	324
April 1978 .....	7 093	2 427	X	348	3 584	735	2 098	1 067	X	239	487	304
April 1979 .....	7 353	2 561	X	353	3 677	761	2 195	1 154	X	239	489	313
April 1980 .....	7 493	2 680	X	376	3 668	770	2 298	1 241	X	255	485	317
Mai 1981 .....	7 730	2 815	X	390	3 710	814	2 389	1 312	X	263	479	335
April 1982 .....	7 926	2 932	X	423	3 720	850	2 507	1 376	X	282	493	357
Juni 1985 .....	8 863	3 474	X	497	3 833	1 059	3 107	1 736	X	339	554	478
April 1986 .....	9 177	3 771	X	510	3 815	1 081	3 256	1 902	X	348	519	487
März 1987 .....	9 354	3 892	X	527	3 815	1 120	3 382	1 982	X	359	527	514
April 1988 .....	9 563	4 060	X	502	3 837	1 164	3 486	2 101	X	335	526	524
April 1989 .....	9 805	4 250	X	506	3 858	1 192	3 608	2 217	X	336	515	541
April 1990 .....	9 849	4 361	X	509	3 729	1 250	3 723	2 312	X	335	505	571
April 1991 .....	10 019	4 445	X	511	3 794	1 270	3 797	2 363	X	335	520	579
Mai 1992 .....	10 171	4 501	X	531	3 833	1 306	3 875	2 390	X	347	539	600
April 1993 .....	10 409	4 672	X	548	3 852	1 337	4 022	2 508	X	354	552	609
April 1994 .....	10 702	4 816	X	551	3 936	1 399	4 226	2 626	X	349	608	644
April 1995 .....	10 825	4 923	X	581	3 893	1 428	4 339	2 717	X	360	602	659
April 1996 .....	11 092	5 068	X	653	3 865	1 506	4 530	2 810	X	413	608	699
April 1997 .....	11 125	5 078	X	669	3 831	1 547	4 592	2 856	X	408	610	719
April 1998 .....	11 097	5 068	X	657	3 794	1 578	4 633	2 887	X	404	606	736
April 1999 .....	11 194	5 119	X	670	3 783	1 623	4 703	2 926	X	414	601	762
Mai 2000 .....	11 337	5 181	X	678	3 813	1 666	4 781	2 970	X	420	608	782
April 2001 .....	11 519	5 298	X	713	3 804	1 703	4 914	3 054	X	438	619	803
April 2002 .....	11 658	5 386	X	741	3 759	1 773	5 027	3 098	X	458	630	841

**Deutschland**

April 1991 .....	11 858	4 981	X	540	4 699	1 638	4 376	2 640	X	352	646	739
Mai 1992 .....	12 044	5 059	X	567	4 734	1 684	4 487	2 686	X	370	671	761
April 1993 .....	12 379	5 284	X	600	4 772	1 723	4 697	2 847	X	391	686	772
April 1994 .....	12 747	5 482	X	612	4 857	1 795	4 955	2 998	X	393	743	820
April 1995 .....	12 891	5 614	X	649	4 804	1 824	5 091	3 111	X	410	740	830
April 1996 .....	13 191	5 792	X	734	4 767	1 898	5 316	3 233	X	466	750	867
April 1997 .....	13 259	5 836	X	757	4 724	1 942	5 419	3 303	X	470	756	890
April 1998 .....	13 297	5 879	X	749	4 680	1 989	5 518	3 378	X	466	752	922
April 1999 .....	13 485	5 999	X	768	4 668	2 050	5 647	3 464	X	479	745	960
Mai 2000 .....	13 750	6 124	X	785	4 723	2 118	5 785	3 547	X	492	754	993
April 2001 .....	14 056	6 317	X	833	4 730	2 177	5 992	3 677	X	517	772	1 026
April 2002 .....	14 225	6 439	X	862	4 672	2 252	6 117	3 738	X	537	781	1 060

## 7 Lange Reihen

### 7.5 Privathaushalte nach Familienstand der Bezugsperson\*)

Zeitpunkt	Insgesamt						Darunter mit männlicher Bezugsperson					
	ins-gesamt	ledig	verheiratet zusammen lebend	verheiratet getrennt lebend	ver-witwet	ge-schieden	zu-sammen	ledig	verheiratet zusammen lebend	verheiratet getrennt lebend	ver-witwet	ge-schieden
	1 000											

#### Mehrpersonenhaushalte

##### Früheres Bundesgebiet

13.9. 1950 <sup>1)</sup> .....	12 522	395	10 378	1 542	206	10 414	164	9 932	280	37		
Okt. 1957 <sup>2)</sup> .....	14 788	318	12 522	1 683	265	12 822	100	12 429	262	31		
6. 6. 1961 .....	15 450	382	13 091	1 663	314	13 408	129	12 991	243	45		
April 1964 .....	16 000	350	13 945	1 417	287	14 197	118	13 851	193	35		
April 1966 .....	16 395	351	14 389	1 346	309	14 644	117	14 291	195	40		
April 1968 .....	16 483	335	14 622	1 215	311	14 874	116	14 541	173	43		
April 1969 .....	16 533	332	14 716	1 176	308	14 952	117	14 632	164	40		
27.5. 1970 .....	16 464	398	14 556	1 159	351	14 774	157	14 384	173	60		
April 1971 .....	16 746	343	14 943	1 112	348	15 192	126	14 861	157	48		
April 1972 .....	16 980	397	15 037	116	1 064	366	15 459	173	15 008	51	164	63
Mai 1973 .....	17 162	412	15 186	118	1 056	391	15 620	183	15 160	48	162	67
April 1974 .....	17 221	427	15 270	115	1 001	408	15 723	201	15 243	50	155	74
Mai 1975 .....	17 168	439	15 237	112	948	433	15 692	213	15 206	48	147	79
Mai 1976 .....	17 076	472	15 087	113	933	470	15 583	242	15 045	46	155	95
April 1977 .....	17 103	494	15 102	106	905	497	15 612	256	15 060	43	150	103
April 1978 .....	17 128	585	14 966	152	922	503	15 558	324	14 915	61	155	103
April 1979 .....	17 133	610	14 928	169	905	521	15 554	347	14 867	68	160	112
April 1980 .....	17 318	672	15 021	195	894	536	15 705	384	14 954	78	163	126
Mai 1981 .....	17 370	705	15 001	213	884	569	15 737	421	14 937	81	165	134
April 1982 .....	17 410	748	14 959	230	874	598	15 725	452	14 873	90	166	145
Juni 1985 .....	17 504	936	14 737	249	867	716	15 402	566	14 391	88	161	197
April 1986 .....	17 562	986	14 724	249	868	735	15 402	579	14 380	84	168	191
März 1987 .....	17 652	1 036	14 736	253	863	765	15 482	625	14 401	86	165	205
April 1988 .....	17 840	1 097	14 870	236	845	792	15 635	653	14 514	80	169	220
April 1989 .....	17 988	1 133	15 014	224	824	794	15 765	682	14 630	78	154	222
April 1990 .....	18 326	1 176	15 329	241	768	812	16 080	703	14 889	85	159	244
April 1991 .....	18 564	1 197	15 529	247	762	830	16 274	710	15 068	86	160	249
Mai 1992 .....	18 872	1 273	15 720	268	766	845	16 486	754	15 225	93	163	252
April 1993 .....	19 088	1 342	15 841	277	766	861	16 635	789	15 322	96	170	259
April 1994 .....	19 205	1 407	15 866	293	749	890	16 682	832	15 311	97	163	279
April 1995 .....	19 319	1 453	15 914	298	736	918	16 758	855	15 339	95	175	294
April 1996 .....	19 379	1 521	15 887	324	706	942	16 760	901	15 283	107	165	304
April 1997 .....	19 484	1 539	15 938	338	691	979	16 812	904	15 309	114	166	321
April 1998 .....	19 539	1 605	15 913	348	674	999	16 823	960	15 252	110	168	333
April 1999 .....	19 628	1 652	15 918	345	675	1 039	16 815	992	15 214	109	163	337
Mai 2000 .....	19 708	1 682	15 937	361	662	1 066	16 818	996	15 192	112	168	350
April 2001 .....	19 781	1 728	15 911	369	652	1 121	16 828	1 021	15 152	113	168	374
April 2002 .....	19 888	1 808	15 888	378	655	1 158	16 862	1 067	15 117	120	170	388

##### Deutschland

April 1991 .....	23 398	1 523	19 499	269	929	1 179	20 234	848	18 763	93	199	331
Mai 1992 .....	23 656	1 614	19 637	295	933	1 177	20 464	910	18 920	101	203	330
April 1993 .....	23 851	1 706	19 706	315	936	1 188	20 577	954	18 964	108	211	341
April 1994 .....	23 948	1 784	19 680	343	922	1 221	20 597	1 003	18 918	111	203	361
April 1995 .....	24 047	1 853	19 674	359	908	1 252	20 633	1 035	18 886	110	218	383
April 1996 .....	24 090	1 952	19 589	392	880	1 277	20 596	1 097	18 773	127	205	395
April 1997 .....	24 198	1 994	19 619	409	861	1 315	20 640	1 115	18 771	133	206	416
April 1998 .....	24 236	2 091	19 535	428	845	1 337	20 609	1 190	18 647	132	208	433
April 1999 .....	24 310	2 169	19 485	429	846	1 381	20 554	1 236	18 544	132	205	439
Mai 2000 .....	24 374	2 223	19 473	443	832	1 403	20 539	1 255	18 482	136	211	455
April 2001 .....	24 399	2 279	19 387	452	815	1 467	20 495	1 291	18 372	136	213	482
April 2002 .....	24 495	2 384	19 333	464	811	1 503	20 496	1 355	18 285	145	214	498



## 7 Lange Reihen

### 7.6 Privathaushalte nach Altersgruppen der Bezugsperson\*)

Zeitpunkt	Insgesamt					Darunter mit männlicher Bezugsperson				
	insgesamt	davon im Alter von ... bis unter ... Jahren				zusammen	davon im Alter von ... bis unter ... Jahren			
		unter 25	25 - 45	45 - 65	65 und mehr		unter 25	25 - 45	45 - 65	65 und mehr
1 000										

#### Einpersonenhaushalte

##### Früheres Bundesgebiet

Okt. 1957 <sup>1)</sup> ...	3 353	246	521	1 268	1 318	929	156	248	270	255
6.6. 1961 .....	4 010	391	699	1 416	1 504	1 256	238	389	353	275
April 1964 .....	4 848	328	761	1 672	2 087	1 321	184	411	355	371
April 1966 .....	5 145	274	816	1 721	2 333	1 352	145	456	346	405
April 1968 .....	5 538	298	885	1 786	2 570	1 475	155	519	352	449
April 1969 .....	5 754	303	949	1 807	2 695	1 528	161	567	341	459
27.5. 1970 .....	5 527	446	1 021	1 734	2 326	1 596	242	650	329	375
April 1971 .....	6 106	356	984	1 837	2 930	1 623	187	616	339	482
April 1972 .....	6 014	518	1 056	1 814	2 626	1 741	274	704	335	428
Mai 1973 .....	6 071	482	1 029	1 774	2 786	1 692	250	682	321	440
April 1974 .....	6 431	554	1 110	1 783	2 984	1 849	277	753	331	488
Mai 1975 .....	6 554	557	1 134	1 754	3 109	1 870	264	759	333	514
Mai 1976 .....	6 867	626	1 211	1 771	3 259	1 995	300	803	364	528
April 1977 .....	7 062	634	1 317	1 731	3 380	2 087	301	859	377	550
April 1978 .....	7 093	670	1 350	1 640	3 434	2 098	319	862	374	543
April 1979 .....	7 353	749	1 416	1 669	3 519	2 195	356	905	389	545
April 1980 .....	7 493	768	1 523	1 594	3 609	2 298	369	972	413	544
Mai 1981 .....	7 730	818	1 624	1 656	3 631	2 389	386	1 030	452	522
April 1982 .....	7 926	839	1 718	1 741	3 627	2 507	391	1 091	498	528
Juni 1985 .....	8 863	1 004	2 142	2 043	3 673	3 107	481	1 331	722	573
April 1986 .....	9 177	1 079	2 321	2 042	3 736	3 256	506	1 451	750	550
März 1987 .....	9 354	1 043	2 450	2 046	3 814	3 382	490	1 516	814	562
April 1988 .....	9 563	1 074	2 553	2 085	3 852	3 486	508	1 580	844	553
April 1989 .....	9 805	1 064	2 702	2 133	3 907	3 608	502	1 661	893	553
April 1990 .....	9 849	1 077	2 812	2 129	3 831	3 723	520	1 740	922	542
April 1991 .....	10 019	1 008	2 915	2 162	3 935	3 797	492	1 790	948	568
Mai 1992 .....	10 171	978	3 024	2 179	3 990	3 875	473	1 846	967	589
April 1993 .....	10 409	938	3 222	2 222	4 026	4 022	454	1 967	997	604
April 1994 .....	10 702	908	3 338	2 329	4 127	4 226	442	2 054	1 064	666
April 1995 .....	10 825	888	3 463	2 364	4 110	4 339	424	2 162	1 077	676
April 1996 .....	11 092	888	3 625	2 475	4 103	4 530	417	2 269	1 142	701
April 1997 .....	11 125	844	3 655	2 525	4 102	4 592	397	2 304	1 175	717
April 1998 .....	11 097	859	3 603	2 575	4 060	4 633	417	2 296	1 202	718
April 1999 .....	11 194	878	3 629	2 616	4 070	4 703	425	2 305	1 230	742
Mai 2000 .....	11 337	902	3 653	2 661	4 123	4 781	448	2 318	1 258	758
April 2001 .....	11 519	934	3 686	2 749	4 149	4 914	454	2 356	1 308	797
April 2002 .....	11 658	940	3 731	2 794	4 192	5 027	440	2 390	1 349	848

##### Deutschland

April 1991 .....	11 858	1 153	3 238	2 635	4 832	4 376	574	2 029	1 095	679
Mai 1992 .....	12 044	1 113	3 380	2 664	4 887	4 487	551	2 113	1 121	702
April 1993 .....	12 379	1 087	3 629	2 718	4 945	4 697	541	2 275	1 162	720
April 1994 .....	12 747	1 059	3 789	2 829	5 070	4 955	525	2 399	1 243	788
April 1995 .....	12 891	1 031	3 940	2 869	5 051	5 091	503	2 525	1 259	804
April 1996 .....	13 191	1 034	4 127	2 987	5 043	5 316	501	2 646	1 333	837
April 1997 .....	13 259	992	4 188	3 035	5 044	5 419	481	2 706	1 372	860
April 1998 .....	13 297	1 026	4 177	3 099	4 995	5 518	511	2 734	1 410	863
April 1999 .....	13 485	1 071	4 240	3 160	5 014	5 647	531	2 769	1 458	889
Mai 2000 .....	13 750	1 123	4 292	3 234	5 100	5 785	566	2 798	1 507	913
April 2001 .....	14 056	1 190	4 372	3 338	5 157	5 992	588	2 863	1 579	962
April 2002 .....	14 225	1 213	4 424	3 388	5 200	6 117	582	2 899	1 625	1 011

## 7 Lange Reihen

### 7.6 Privathaushalte nach Altersgruppen der Bezugsperson\*)

Zeitpunkt	Insgesamt					Darunter mit männlicher Bezugsperson				
	insgesamt	davon im Alter von ... bis unter ... Jahren				zusammen	davon im Alter von ... bis unter ... Jahren			
		unter 25	25 - 45	45 - 65	65 und mehr		unter 25	25 - 45	45 - 65	65 und mehr

1 000

#### Mehrpersonenhaushalte

##### Früheres Bundesgebiet

Okt. 1957 <sup>1)</sup> ...	14 788	250	5 211	7 118	2 209	12 822	240	4 702	6 049	1 831
6.6. 1961 .....	15 450	335	5 622	7 135	2 358	13 408	315	5 233	5 926	1 934
April 1964 .....	16 000	346	6 404	6 704	2 547	14 197	322	6 042	5 664	2 168
April 1966 .....	16 395	292	6 738	6 662	2 703	14 643	269	6 398	5 662	2 314
April 1968 .....	16 483	295	6 902	6 465	2 821	14 784	276	6 582	5 575	2 441
April 1969 .....	16 533	294	7 002	6 341	2 897	14 952	271	6 678	5 493	2 510
27.5. 1970 .....	16 464	470	7 208	6 104	2 682	14 774	426	6 818	5 254	2 276
April 1971 .....	16 746	368	7 110	6 252	3 015	15 192	341	6 767	5 468	2 615
April 1972 .....	16 980	561	7 435	6 139	2 845	15 459	521	7 066	5 393	2 479
Mai 1973 .....	17 162	541	7 467	6 199	2 955	15 620	498	7 077	5 471	2 574
April 1974 .....	17 221	550	7 479	6 216	2 976	15 723	499	7 075	5 533	2 616
Mai 1975 .....	17 168	532	7 420	6 247	2 969	15 692	476	6 999	5 586	2 630
Mai 1976 .....	17 076	539	7 316	6 219	3 003	15 583	468	6 869	5 585	2 661
April 1977 .....	17 103	527	7 338	6 217	3 021	15 612	452	6 863	5 614	2 683
April 1978 .....	17 128	535	7 303	6 237	3 053	15 558	455	6 787	5 619	2 697
April 1979 .....	17 133	554	7 288	6 238	3 054	15 554	473	6 748	5 629	2 705
April 1980 .....	17 318	528	7 253	6 401	3 135	15 705	437	6 690	5 796	2 782
Mai 1981 .....	17 370	550	7 156	6 617	3 047	15 737	456	6 570	6 006	2 705
April 1982 .....	17 410	535	7 036	6 862	2 977	15 725	432	6 414	6 233	2 646
Juni 1985 .....	17 504	596	6 622	7 420	2 867	15 402	433	5 812	6 636	2 521
April 1986 .....	17 562	572	6 603	7 485	2 902	15 402	399	5 746	6 715	2 543
März 1987 .....	17 652	522	6 559	7 596	2 975	15 482	365	5 699	6 815	2 604
April 1988 .....	17 840	526	6 647	7 646	3 021	15 635	367	5 735	6 874	2 660
April 1989 .....	17 988	510	6 811	7 651	3 016	15 765	342	5 867	6 905	2 652
April 1990 .....	18 326	516	6 979	7 874	2 957	16 080	354	6 010	7 103	2 613
April 1991 .....	18 564	477	7 181	7 851	3 056	16 274	320	6 150	7 098	2 705
Mai 1992 .....	18 872	478	7 292	7 930	3 172	16 486	324	6 189	7 164	2 810
April 1993 .....	19 088	462	7 396	7 981	3 249	16 635	300	6 233	7 205	2 898
April 1994 .....	19 205	434	7 472	7 916	3 384	16 682	273	6 239	7 148	3 023
April 1995 .....	19 319	412	7 501	7 931	3 476	16 758	253	6 216	7 166	3 124
April 1996 .....	19 379	406	7 529	7 905	3 538	16 766	245	6 207	7 113	3 196
April 1997 .....	19 484	394	7 527	7 961	3 602	16 812	235	6 158	7 164	3 255
April 1998 .....	19 539	383	7 486	8 020	3 650	16 823	229	6 089	7 190	3 315
April 1999 .....	19 628	381	7 473	8 044	3 730	16 815	219	6 035	7 174	3 386
Mai 2000 .....	19 708	395	7 452	8 005	3 856	16 818	232	5 952	7 120	3 514
April 2001 .....	19 781	389	7 412	7 987	3 993	16 828	222	5 889	7 084	3 634
April 2002 .....	19 888	401	7 353	7 980	4 154	16 862	225	5 795	7 053	3 789

##### Deutschland

April 1991 .....	23 398	679	9 273	9 788	3 658	20 234	439	7 783	8 785	3 227
Mai 1992 .....	23 656	648	9 374	9 833	3 801	20 464	428	7 832	8 846	3 358
April 1993 .....	23 851	608	9 469	9 885	3 890	20 577	380	7 851	8 884	3 463
April 1994 .....	23 948	561	9 524	9 814	4 050	20 597	337	7 826	8 823	3 612
April 1995 .....	24 047	531	9 521	9 814	4 181	20 633	309	7 743	8 828	3 753
April 1996 .....	24 090	509	9 494	9 810	4 277	20 596	289	7 674	8 783	3 851
April 1997 .....	24 198	494	9 437	9 884	4 382	20 640	279	7 557	8 854	3 950
April 1998 .....	24 236	485	9 355	9 946	4 449	20 609	275	7 435	8 875	4 025
April 1999 .....	24 310	488	9 288	9 980	4 554	20 554	266	7 317	8 851	4 120
Mai 2000 .....	24 374	514	9 186	9 953	4 722	20 539	283	7 169	8 803	4 285
April 2001 .....	24 399	504	9 089	9 930	4 877	20 495	273	7 056	8 742	4 425
April 2002 .....	24 495	515	8 998	9 895	5 087	20 496	273	6 926	8 671	4 627

## 7 Lange Reihen

### 7.6 Privathaushalte nach Altersgruppen der Bezugsperson\*)

Zeitpunkt	Insgesamt					Darunter mit männlicher Bezugsperson				
	insgesamt	davon im Alter von ... bis unter ... Jahren				zusammen	davon im Alter von ... bis unter ... Jahren			
		unter 25	25 - 45	45 - 65	65 und mehr		unter 25	25 - 45	45 - 65	65 und mehr

1 000

Insgesamt										
Früheres Bundesgebiet										
Okt. 1957 <sup>1)</sup> ...	18 141	496	5 732	8 386	3 527	13 751	396	4 950	6 319	2 086
6.6. 1961 .....	19 460	726	6 321	8 551	3 862	14 664	553	5 622	6 279	2 209
April 1964 .....	20 848	673	7 165	8 376	4 634	15 518	507	6 454	6 018	2 539
April 1966 .....	21 540	566	7 555	8 383	5 036	15 996	415	6 853	6 008	2 719
April 1968 .....	22 021	593	7 787	8 251	5 391	16 349	431	7 101	5 927	2 890
April 1969 .....	22 287	596	7 951	8 147	5 592	16 480	432	7 245	5 934	2 969
27.5. 1970 .....	21 991	916	8 230	7 838	5 008	16 370	668	7 468	5 583	2 651
April 1971 .....	22 852	725	8 093	8 089	5 945	16 815	528	7 383	5 807	3 097
April 1972 .....	22 994	1 079	8 492	7 953	5 471	17 199	794	7 770	5 728	2 907
Mai 1973 .....	23 233	1 024	8 496	7 973	5 741	17 312	747	7 759	5 792	3 013
April 1974 .....	23 651	1 104	8 589	7 998	5 960	17 572	776	7 828	5 864	3 104
Mai 1975 .....	23 722	1 090	8 554	8 001	6 078	17 562	740	7 759	5 919	3 144
Mai 1976 .....	23 943	1 165	8 527	7 990	6 261	17 577	768	7 672	5 948	3 189
April 1977 .....	24 165	1 161	8 656	7 948	6 400	17 699	753	7 722	5 991	3 233
April 1978 .....	24 221	1 205	8 653	7 877	6 487	17 655	774	7 650	5 993	3 239
April 1979 .....	24 486	1 303	8 703	7 908	6 572	17 749	828	7 652	6 018	3 250
April 1980 .....	24 811	1 296	8 776	7 996	6 744	18 003	806	7 662	6 209	3 326
Mai 1981 .....	25 100	1 368	8 780	8 273	6 679	18 126	841	7 600	6 458	3 227
April 1982 .....	25 336	1 374	8 755	8 603	6 604	18 233	823	7 505	6 731	3 174
Juni 1985 .....	26 367	1 600	8 764	9 463	6 540	18 510	915	7 143	7 358	3 095
April 1986 .....	26 739	1 651	8 923	9 527	6 638	18 658	904	7 197	7 464	3 092
März 1987 .....	27 006	1 566	9 009	9 642	6 789	18 864	855	7 215	7 628	3 166
April 1988 .....	27 403	1 599	9 200	9 730	6 874	19 121	875	7 316	7 718	3 213
April 1989 .....	27 793	1 574	9 513	9 784	6 923	19 374	844	7 528	7 798	3 205
April 1990 .....	28 175	1 593	9 791	10 003	6 788	19 803	873	7 749	8 025	3 155
April 1991 .....	28 583	1 485	10 095	10 012	6 991	20 071	812	7 940	8 046	3 273
Mai 1992 .....	29 043	1 455	10 317	10 109	7 162	20 361	797	8 034	8 130	3 399
April 1993 .....	29 496	1 401	10 618	10 203	7 275	20 658	754	8 200	8 202	3 502
April 1994 .....	29 907	1 342	10 810	10 245	7 511	20 908	715	8 293	8 212	3 689
April 1995 .....	30 144	1 300	10 964	10 294	7 586	21 098	677	8 378	8 243	3 800
April 1996 .....	30 471	1 294	11 154	10 380	7 642	21 290	662	8 476	8 255	3 898
April 1997 .....	30 609	1 238	11 182	10 486	7 704	21 405	632	8 461	8 339	3 973
April 1998 .....	30 636	1 242	11 089	10 595	7 711	21 456	646	8 386	8 392	4 033
April 1999 .....	30 822	1 260	11 102	10 660	7 800	21 517	645	8 341	8 405	4 128
Mai 2000 .....	31 045	1 297	11 105	10 665	7 979	21 599	679	8 269	8 378	4 272
April 2001 .....	31 300	1 323	11 099	10 736	8 142	21 743	676	8 244	8 392	4 430
April 2002 .....	31 546	1 342	11 085	10 774	8 346	21 889	664	8 185	8 402	4 637

Deutschland										
April 1991 .....	35 256	1 832	12 511	12 423	8 490	24 611	1 012	9 813	9 880	3 906
Mai 1992 .....	35 700	1 761	12 754	12 497	8 688	24 951	979	9 945	9 967	4 060
April 1993 .....	36 230	1 694	13 098	12 603	8 835	25 274	920	10 126	10 046	4 183
April 1994 .....	36 695	1 621	13 312	12 643	9 120	25 552	862	10 225	10 065	4 400
April 1995 .....	36 938	1 562	13 461	12 682	9 232	25 723	812	10 268	10 087	4 557
April 1996 .....	37 281	1 543	13 621	12 797	9 320	25 913	790	10 319	10 115	4 688
April 1997 .....	37 457	1 487	13 625	12 919	9 426	26 059	760	10 263	10 226	4 810
April 1998 .....	37 532	1 511	13 532	13 046	9 444	26 128	786	10 169	10 286	4 888
April 1999 .....	37 795	1 559	13 528	13 140	9 567	26 202	797	10 085	10 310	5 010
Mai 2000 .....	38 124	1 637	13 478	13 187	9 822	26 324	849	9 967	10 310	5 198
April 2001 .....	38 456	1 694	13 461	13 268	10 034	26 487	861	9 919	10 321	5 387
April 2002 .....	38 720	1 728	13 422	13 282	10 287	26 614	855	9 824	10 296	5 638

\*) 1961 und 1970 Ergebnis der Volkszählung; sonst Ergebnis des Mikrozensus (1975 aus der EG-Arbeitskräftestichprobe). - 1957 bis 1969 und 1971 wohnberechtigte Bevölkerung, 1970 und ab 1972 Bevölkerung in Privathaushalten.

1) Ohne verheiratet getrennt lebende Bezugspersonen.

## 7 Lange Reihen

### 7.7 Privathaushalte nach Beteiligung am Erwerbsleben und Stellung im Beruf der Bezugsperson\*)

Zeitpunkt	Insgesamt							Darunter mit männlicher Bezugsperson						
	insgesamt	erwerbstätig						zusammen	erwerbstätig					
		zusammen	Selbstständige u. mith. Familienangehörige	Beamte/Beamtinnen	Angestellte	Arbeiter/-innen	nicht erwerbstätig		zusammen	Selbstständige u. mith. Familienangehörige	Beamte	Angestellte	Arbeiter	nicht erwerbstätig

1 000

#### Einpersonenhaushalte

##### Früheres Bundesgebiet

Okt. 1957 <sup>1)</sup> ...	3 353	1 306	198	79	402	627	2 047	929	578	87	33	125	333	351
6. 6. 1961 ....	4 010	1 723	221	724		778	2 287	1 256	837	97	283		457	419
April 1968 ....	5 538	2 038	252	137	736	912	3 501	1 475	880	113	71	218	478	595
April 1969 ....	5 754	2 125	259	136	773	956	3 629	1 528	927	112	68	229	517	601
27.5. 1970 ....	5 527	2 151	195	141	878	936	3 376	1 596	1 036	92	73	294	577	560
April 1971 ....	6 107	2 219	236	141	866	975	3 888	1 623	997	106	68	257	567	626
April 1972 ....	6 014	2 308	203	151	898	1 057	3 706	1 741	1 116	95	77	271	673	625
Mai 1973 ....	6 071	2 238	199	147	877	1 016	3 834	1 692	1 066	93	72	256	646	626
April 1974 ....	6 431	2 328	204	164	922	1 037	4 103	1 849	1 120	100	84	273	663	729
Mai 1975 ....	6 554	2 231	193	172	951	915	4 323	1 870	1 050	97	89	284	580	820
Mai 1976 ....	6 867	2 343	197	185	1 016	945	4 524	1 995	1 130	106	100	315	610	865
April 1977 ....	7 062	2 454	211	201	1 094	948	4 608	2 087	1 195	117	108	361	609	892
April 1978 ....	7 093	2 475	209	219	1 128	920	4 618	2 098	1 216	117	121	371	607	882
April 1979 ....	7 353	2 590	224	229	1 188	948	4 762	2 195	1 275	128	128	396	624	919
April 1980 ....	7 493	2 725	224	235	1 264	1 002	4 768	2 298	1 380	132	136	439	673	918
Mai 1981 ....	7 730	2 822	225	249	1 314	1 034	4 908	2 389	1 440	131	149	454	706	950
April 1982 ....	7 926	2 866	239	258	1 367	1 002	5 060	2 507	1 467	145	153	481	689	1 040
Juni 1985 ....	8 863	3 408	303	301	1 675	1 129	5 454	3 107	1 832	195	186	650	801	1 275
April 1986 ....	9 177	3 621	328	321	1 768	1 204	5 556	3 256	1 966	216	200	696	855	1 290
März 1987 ....	9 354	3 723	327	332	1 831	1 233	5 630	3 382	2 040	222	211	719	888	1 343
April 1988 ....	9 563	3 874	330	334	1 964	1 246	5 689	3 486	2 142	222	224	786	911	1 343
April 1989 ....	9 805	4 049	349	346	2 035	1 319	5 756	3 608	2 246	235	233	813	965	1 362
April 1990 ....	9 849	4 313	369	353	2 213	1 378	5 537	3 723	2 410	247	234	924	1 006	1 313
April 1991 ....	10 019	4 393	390	342	2 291	1 371	5 626	3 797	2 453	264	223	958	1 008	1 344
Mai 1992 ....	10 171	4 471	409	330	2 360	1 373	5 700	3 875	2 489	279	212	994	1 004	1 386
April 1993 ....	10 409	4 557	426	346	2 427	1 357	5 852	4 022	2 537	293	223	1 004	1 017	1 485
April 1994 ....	10 702	4 671	472	362	2 485	1 352	6 031	4 226	2 609	326	230	1 045	1 007	1 618
April 1995 ....	10 825	4 767	483	360	2 542	1 382	6 059	4 339	2 687	335	227	1 092	1 033	1 652
April 1996 ....	11 092	4 971	528	380	2 620	1 443	6 120	4 530	2 805	367	239	1 122	1 078	1 725
April 1997 ....	11 125	4 989	539	366	2 691	1 393	6 136	4 592	2 840	377	222	1 207	1 034	1 752
April 1998 ....	11 097	5 004	544	366	2 708	1 386	6 093	4 633	2 887	381	224	1 240	1 043	1 746
April 1999 ....	11 194	5 110	545	365	2 790	1 410	6 085	4 703	2 950	383	222	1 285	1 061	1 753
Mai 2000 ....	11 337	5 244	559	361	2 881	1 444	6 093	4 781	3 027	391	217	1 323	1 097	1 753
April 2001 ....	11 519	5 386	564	343	3 093	1 386	6 133	4 914	3 110	396	205	1 473	1 037	1 804
April 2002 ....	11 657	5 412	568	355	3 133	1 356	6 245	5 026	3 119	404	212	1 496	1 006	1 908

##### Deutschland

April 1991 ....	11 858	4 992	417	349	2 587	1 639	6 866	4 376	2 803	284	230	1 077	1 211	1 574
Mai 1992 ....	12 044	5 014	442	341	2 629	1 602	7 029	4 487	2 825	304	222	1 111	1 188	1 662
April 1993 ....	12 379	5 127	463	362	2 704	1 598	7 252	4 697	2 905	320	236	1 131	1 218	1 792
April 1994 ....	12 747	5 297	517	384	2 789	1 607	7 451	4 955	3 015	360	248	1 182	1 225	1 941
April 1995 ....	12 891	5 436	539	387	2 855	1 655	7 455	5 091	3 118	378	249	1 231	1 260	1 973
April 1996 ....	13 191	5 655	581	410	2 936	1 728	7 536	5 316	3 237	410	262	1 259	1 309	2 079
April 1997 ....	13 259	5 693	600	400	3 010	1 683	7 566	5 419	3 292	425	248	1 351	1 268	2 126
April 1998 ....	13 297	5 747	615	403	3 048	1 682	7 549	5 518	3 376	437	249	1 402	1 288	2 143
April 1999 ....	13 485	5 922	618	405	3 164	1 735	7 562	5 647	3 481	437	252	1 464	1 328	2 166
Mai 2000 ....	13 750	6 108	645	406	3 273	1 785	7 642	5 785	3 588	455	251	1 511	1 371	2 197
April 2001 ....	14 056	6 309	650	393	3 529	1 737	7 748	5 992	3 702	460	243	1 681	1 317	2 290
April 2002 ....	14 224	6 347	658	405	3 577	1 707	7 877	6 117	3 704	471	249	1 704	1 280	2 413



## 7 Lange Reihen

### 7.7 Privathaushalte nach Beteiligung am Erwerbsleben und Stellung im Beruf der Bezugsperson\*)

Zeitpunkt	Insgesamt							Darunter mit männlicher Bezugsperson						
	insgesamt	erwerbstätig						zusammen	erwerbstätig					
		zusammen	Selbstständige u. mith. Familienangehörige	Beamte/Beamtinnen	Angestellte	Arbeiter/-innen	nicht erwerbstätig		zusammen	Selbstständige u. mith. Familienangehörige	Beamte	Angestellte	Arbeiter	nicht erwerbstätig

1 000

#### Mehrpersonenhaushalte

##### Früheres Bundesgebiet

Okt. 1957 <sup>1)</sup> ..	14 788	11 426	2 742	971	1 995	5 718	3 362	12 822	10 708	2 491	949	1 836	5 432	2 114
6. 6. 1961 ....	15 450	12 125	2 653	3 476		5 996	3 325	13 408	11 327	2 403	3 236		5 688	2 081
April 1968 ....	16 483	12 932	2 368	1 198	3 077	6 290	3 550	14 874	12 254	2 210	1 182	2 852	6 009	2 620
April 1969 ....	16 533	12 979	2 317	1 210	3 199	6 254	3 554	14 952	12 301	2 169	1 194	2 970	5 969	2 650
27.5. 1970 ....	16 464	12 797	2 087	1 209	3 549	5 952	3 667	14 774	12 093	1 958	1 186	3 266	5 683	2 681
April 1971 ....	16 746	13 039	2 134	1 190	3 485	6 230	3 706	15 192	12 372	2 012	1 173	3 236	5 952	2 820
April 1972 ....	16 980	13 167	2 029	1 285	3 632	6 231	3 804	15 459	12 497	1 917	1 264	3 357	5 960	2 961
Mai 1973 ....	17 162	13 261	2 027	1 289	3 705	6 241	3 901	15 620	12 567	1 914	1 265	3 415	5 974	3 052
April 1974 ....	17 221	13 139	1 951	1 236	3 743	6 208	4 082	15 723	12 456	1 849	1 212	3 448	5 948	3 267
Mai 1975 ....	17 168	12 795	1 899	1 252	3 835	5 809	4 373	15 692	12 133	1 808	1 228	3 523	5 574	3 558
Mai 1976 ....	17 076	12 635	1 826	1 288	3 835	5 686	4 441	15 583	11 957	1 734	1 262	3 518	5 443	3 625
April 1977 ....	17 103	12 652	1 799	1 281	3 844	5 729	4 451	15 612	11 968	1 710	1 252	3 526	5 480	3 643
April 1978 ....	17 128	12 591	1 764	1 282	3 913	5 632	4 537	15 558	11 873	1 674	1 252	3 559	5 388	3 685
April 1979 ....	17 133	12 618	1 763	1 252	3 991	5 611	4 516	15 554	11 872	1 674	1 219	3 622	5 357	3 682
April 1980 ....	17 318	12 765	1 759	1 239	4 066	5 701	4 553	15 705	11 981	1 672	1 205	3 668	5 436	3 724
Mai 1981 ....	17 370	12 721	1 704	1 234	4 107	5 676	4 649	15 737	11 926	1 621	1 200	3 691	5 415	3 810
April 1982 ....	17 410	12 588	1 727	1 277	4 134	5 449	4 822	15 725	11 769	1 641	1 238	3 708	5 183	3 956
Juni 1985 ....	17 504	12 100	1 724	1 272	4 081	5 023	5 404	15 402	11 088	1 622	1 210	3 537	4 720	4 314
April 1986 ....	17 562	12 119	1 698	1 266	4 217	4 938	5 443	15 402	11 057	1 594	1 207	3 630	4 625	4 345
März 1987 ....	17 652	12 092	1 688	1 296	4 208	4 899	5 560	15 482	11 024	1 584	1 234	3 616	4 590	4 458
April 1988 ....	17 840	12 232	1 685	1 324	4 419	4 804	5 608	15 635	11 114	1 579	1 259	3 776	4 501	4 521
April 1989 ....	17 988	12 356	1 670	1 352	4 394	4 941	5 632	15 765	11 214	1 566	1 284	3 738	4 627	4 551
April 1990 ....	18 326	12 806	1 737	1 361	4 749	4 960	5 520	16 080	11 579	1 626	1 292	4 030	4 631	4 501
April 1991 ....	18 564	12 961	1 760	1 337	4 849	5 016	5 603	16 274	11 674	1 646	1 269	4 087	4 672	4 600
Mai 1992 ....	18 872	13 107	1 758	1 321	4 961	5 067	5 766	16 486	11 744	1 640	1 243	4 143	4 718	4 742
April 1993 ....	19 088	12 966	1 766	1 291	4 926	4 984	6 122	16 635	11 575	1 642	1 209	4 068	4 656	5 061
April 1994 ....	19 205	12 778	1 785	1 261	4 971	4 762	6 427	16 682	11 362	1 662	1 175	4 088	4 437	5 320
April 1995 ....	19 319	12 711	1 793	1 231	4 955	4 732	6 607	16 758	11 260	1 667	1 137	4 049	4 406	5 499
April 1996 ....	19 379	12 617	1 794	1 193	4 919	4 711	6 762	16 760	11 093	1 659	1 093	3 960	4 381	5 668
April 1997 ....	19 484	12 509	1 845	1 163	5 028	4 474	6 975	16 812	10 970	1 701	1 067	4 058	4 144	5 842
April 1998 ....	19 539	12 514	1 846	1 122	5 081	4 465	7 025	16 823	10 918	1 698	1 026	4 067	4 126	5 905
April 1999 ....	19 628	12 556	1 832	1 085	5 207	4 433	7 072	16 815	10 861	1 679	988	4 111	4 083	5 953
Mai 2000 ....	19 708	12 631	1 850	1 040	5 191	4 551	7 077	16 818	10 842	1 696	942	4 041	4 163	5 976
April 2001 ....	19 781	12 632	1 843	1 009	5 525	4 255	7 149	16 828	10 794	1 684	907	4 316	3 888	6 034
April 2002 ....	19 888	12 574	1 853	997	5 620	4 104	7 314	16 862	10 678	1 683	890	4 362	3 743	6 184

##### Deutschland

April 1991 ....	23 398	16 404	1 980	1 366	6 311	6 747	6 994	20 234	14 509	1 848	1 297	5 139	6 225	5 726
Mai 1992 ....	23 656	16 181	2 008	1 367	6 258	6 548	7 475	20 464	14 326	1 870	1 287	5 090	6 079	6 138
April 1993 ....	23 851	15 897	2 038	1 347	6 120	6 392	7 955	20 577	14 028	1 887	1 261	4 923	5 956	6 550
April 1994 ....	23 948	15 703	2 075	1 325	6 169	6 134	8 245	20 597	13 811	1 928	1 235	4 950	5 698	6 787
April 1995 ....	24 047	15 664	2 086	1 306	6 132	6 140	8 383	20 633	13 704	1 935	1 204	4 871	5 693	6 929
April 1996 ....	24 090	15 476	2 092	1 273	6 009	6 102	8 614	20 596	13 440	1 931	1 163	4 699	5 647	7 156
April 1997 ....	24 198	15 282	2 153	1 251	6 122	5 755	8 915	20 640	13 230	1 977	1 141	4 807	5 304	7 410
April 1998 ....	24 236	15 248	2 168	1 215	6 177	5 688	8 988	20 609	13 126	1 986	1 105	4 805	5 231	7 483
April 1999 ....	24 310	15 297	2 154	1 186	6 319	5 637	9 013	20 554	13 046	1 965	1 071	4 850	5 161	7 508
Mai 2000 ....	24 374	15 324	2 171	1 138	6 249	5 766	9 050	20 539	12 977	1 978	1 023	4 725	5 251	7 562
April 2001 ....	24 399	15 260	2 172	1 114	6 609	5 366	9 139	20 495	12 863	1 918	1 049	5 021	4 874	7 632
April 2002 ....	24 495	15 139	2 164	1 104	6 685	5 186	9 356	20 496	12 671	1 954	979	5 039	4 700	7 825

## 7 Lange Reihen

### 7.7 Privathaushalte nach Beteiligung am Erwerbsleben und Stellung im Beruf der Bezugsperson\*)

Zeitpunkt	Insgesamt							Darunter mit männlicher Bezugsperson						
	insgesamt	erwerbstätig						zusammen	erwerbstätig					
		zusammen	Selbstständige u. mith. Familienangehörige	Beamte/Beamtinnen	Angestellte	Arbeiter/-innen	nicht erwerbstätig		zusammen	Selbstständige u. mith. Familienangehörige	Beamte	Angestellte	Arbeiter	nicht erwerbstätig

1 000

		Insgesamt													
		Früheres Bundesgebiet													
Okt. 1957 <sup>1)</sup> ...		18 141	12 732	2 940	1 050	2 397	6 345	5 409	13 751	11 286	2 578	982	1 961	5 765	2 465
6. 6. 1961 ....		19 460	13 848	2 874	4 199		6 774	5 612	14 664	12 164	2 500	3 518		6 145	2 500
April 1968 ....		22 021	14 970	2 620	1 335	3 813	7 202	7 051	16 349	13 134	2 323	1 253	3 070	6 487	3 215
April 1969 ....		22 287	15 104	2 576	1 346	3 972	7 210	7 183	16 480	13 228	2 281	1 262	3 199	6 486	3 251
27.5. 1970 ....		21 991	14 948	2 282	1 350	4 427	6 888	7 043	16 370	13 129	2 050	1 259	3 560	6 260	3 241
April 1971 ....		22 853	15 258	2 370	1 331	4 351	7 205	7 594	16 815	13 369	2 118	1 241	3 493	6 519	3 446
April 1972 ....		22 994	15 475	2 232	1 436	4 530	7 288	7 510	17 200	13 613	2 012	1 341	3 628	6 633	3 586
Mai 1973 ....		23 233	15 499	2 226	1 436	4 582	7 257	7 735	17 312	13 633	2 007	1 337	3 671	6 620	3 678
April 1974 ....		23 652	15 467	2 155	1 400	4 665	7 245	8 185	17 572	13 576	1 949	1 296	3 721	6 611	3 996
Mai 1975 ....		23 722	15 026	2 092	1 424	4 786	6 724	8 696	17 562	13 183	1 905	1 317	3 807	6 154	4 378
Mai 1976 ....		23 943	14 978	2 023	1 473	4 851	6 631	8 965	17 578	13 087	1 840	1 362	3 833	6 053	4 490
April 1977 ....		24 165	15 106	2 010	1 482	4 938	6 677	9 059	17 699	13 163	1 827	1 360	3 887	6 089	4 535
April 1978 ....		24 221	15 066	1 973	1 501	5 041	6 552	9 155	17 656	13 089	1 791	1 373	3 930	5 995	4 567
April 1979 ....		24 486	15 208	1 987	1 481	5 179	6 559	9 278	17 749	13 147	1 802	1 347	4 018	5 981	4 601
April 1980 ....		24 811	15 490	1 983	1 474	5 330	6 703	9 321	18 003	13 361	1 804	1 341	4 107	6 109	4 642
Mai 1981 ....		25 100	15 543	1 929	1 483	5 421	6 710	9 557	18 126	13 366	1 752	1 349	4 145	6 121	4 760
April 1982 ....		25 336	15 454	1 966	1 535	5 501	6 451	9 882	18 232	13 236	1 786	1 391	4 189	5 872	4 996
Juni 1985 ....		26 367	15 508	2 027	1 573	5 756	6 152	10 858	18 509	12 920	1 817	1 396	4 187	5 521	5 589
April 1986 ....		26 739	15 740	2 026	1 587	5 985	6 142	10 999	18 658	13 023	1 810	1 407	4 326	5 480	5 635
März 1987 ....		27 006	15 815	2 015	1 628	6 039	6 132	11 190	18 864	13 064	1 806	1 445	4 335	5 478	5 801
April 1988 ....		27 403	16 106	2 015	1 658	6 383	6 050	11 297	19 121	13 256	1 801	1 483	4 562	5 412	5 864
April 1989 ....		27 793	16 405	2 019	1 698	6 429	6 260	11 388	19 373	13 460	1 801	1 517	4 551	5 592	5 913
April 1990 ....		28 175	17 119	2 106	1 714	6 962	6 338	11 057	19 803	13 989	1 873	1 526	4 954	5 637	5 814
April 1991 ....		28 583	17 354	2 150	1 679	7 140	6 387	11 229	20 071	14 127	1 910	1 492	5 045	5 680	5 944
Mai 1992 ....		29 043	17 578	2 167	1 651	7 321	6 440	11 466	20 361	14 233	1 919	1 455	5 137	5 722	6 128
April 1993 ....		29 497	17 523	2 192	1 637	7 353	6 341	11 974	20 657	14 112	1 935	1 432	5 072	5 673	6 546
April 1994 ....		29 907	17 449	2 257	1 623	7 456	6 114	12 458	20 908	13 971	1 988	1 405	5 133	5 444	6 938
April 1995 ....		30 144	17 478	2 276	1 591	7 497	6 114	12 666	21 097	13 947	2 002	1 364	5 141	5 439	7 151
April 1996 ....		30 471	17 588	2 322	1 573	7 539	6 154	12 882	21 290	13 898	2 026	1 332	5 082	5 459	7 393
April 1997 ....		30 609	17 498	2 384	1 529	7 719	5 867	13 111	21 404	13 810	2 078	1 289	5 265	5 178	7 594
April 1998 ....		30 636	17 518	2 390	1 488	7 789	5 851	13 118	21 456	13 805	2 079	1 250	5 307	5 169	7 651
April 1999 ....		30 822	17 666	2 377	1 450	7 997	5 843	13 157	21 518	13 811	2 062	1 210	5 396	5 144	7 706
Mai 2000 ....		31 045	17 875	2 409	1 401	8 072	5 995	13 170	21 599	13 869	2 087	1 159	5 364	5 260	7 729
April 2001 ....		31 300	18 018	2 407	1 352	8 618	5 641	13 282	21 742	13 904	2 080	1 112	5 789	4 925	7 838
April 2002 ....		31 545	17 986	2 421	1 352	8 753	5 460	13 559	21 888	13 797	2 087	1 102	5 858	4 749	8 092
		Deutschland													
April 1991 ....		35 256	21 396	2 397	1 715	8 898	8 386	13 860	24 610	17 312	2 132	1 527	6 216	7 436	7 300
Mai 1992 ....		35 700	21 195	2 450	1 708	8 887	8 150	14 504	24 951	17 151	2 174	1 509	6 201	7 267	7 800
April 1993 ....		36 230	21 024	2 501	1 709	8 824	7 990	15 207	25 274	16 933	2 207	1 497	6 054	7 174	8 342
April 1994 ....		36 695	21 000	2 592	1 709	8 958	7 741	15 696	25 552	16 826	2 288	1 483	6 132	6 923	8 728
April 1995 ....		36 938	21 100	2 625	1 693	8 987	7 795	15 838	25 724	16 822	2 313	1 453	6 102	6 953	8 902
April 1996 ....		37 281	21 131	2 673	1 683	8 945	7 830	16 150	25 912	16 677	2 337	1 425	5 958	6 956	9 235
April 1997 ....		37 457	20 975	2 753	1 651	9 132	7 438	16 481	26 059	16 522	2 402	1 389	6 158	6 572	9 536
April 1998 ....		37 533	20 995	2 783	1 618	9 225	7 370	16 537	26 127	16 502	2 423	1 354	6 207	6 519	9 626
April 1999 ....		37 795	21 219	2 772	1 591	9 483	7 372	16 575	26 201	16 527	2 402	1 323	6 314	6 489	9 674
Mai 2000 ....		38 124	21 432	2 816	1 544	9 522	7 551	16 692	26 324	16 565	2 433	1 274	6 236	6 622	9 759
April 2001 ....		38 455	21 569	2 822	1 507	10 138	7 103	16 887	26 487	16 565	2 378	1 292	6 702	6 191	9 922
April 2002 ....		38 719	21 486	2 822	1 509	10 262	6 893	17 233	26 613	16 375	2 425	1 228	6 743	5 980	10 238

\*) 1961 und 1970 Ergebnis der Volkszählung; sonst Ergebnis des Mikrozensus (1975 aus der EG-Arbeitskräftestichprobe). - 1957 bis 1969 und 1971 wohnberechtigte Bevölkerung, 1970 und ab 1972 Bevölkerung in Privathaushalten.

<sup>1)</sup> Ohne verheiratet getrenntlebende Bezugspersonen.

**7 Lange Reihen**  
**7.8 Privathaushalte nach monatlichem Haushaltsnettoeinkommen**  
**und Haushaltsgröße\*)**

7.8.1 April 1967 bis April 2001

Zeitpunkt	Ins- gesamt	Mit einem monatlichen Haushaltsnettoeinkommen von ... bis unter ... EUR									Sonstige Haus- halte <sup>1)</sup>
		unter	307	614	920	1 278	1 534	1 790	2 045	2 556	
		307	614	920	1 278	1 534	1 790	2 045	2 556	und mehr	
1 000											

**Einpersonenhaushalte**  
Früheres Bundesgebiet

April 1967 <sup>2)</sup> ....	5 161	3 441	1 204	106	47						362
April 1972 .....	6 014	2 409	2 649	508	105						276
Mai 1976 .....	6 867	1 348	3 414	1 286	366						295
April 1977 .....	7 062	1 158	3 376	1 587	453						297
April 1978 .....	7 093	940	3 208	1 868	567	107	51	26	24	22	281
April 1979 .....	7 353	876	3 149	2 092	700	139	69	32	28	27	239
April 1980 .....	7 493	732	2 995	2 319	846	169	90	37	32	37	237
Mai 1981 .....	7 730	692	2 905	2 430	1 002	201	100	43	33	45	276
April 1982 .....	7 926	646	2 800	2 478	1 182	251	128	61	52	55	273
Juni 1985 .....	8 863	532	2 585	2 734	1 568	331	180	81	77	79	694
April 1986 .....	9 177	597	2 621	2 754	1 685	333	209	89	91	87	712
März 1987 .....	9 354	571	2 571	2 790	1 839	377	225	98	92	100	690
April 1988 .....	9 563	586	2 542	2 809	2 075	427	254	115	113	106	536
April 1989 .....	9 805	531	2 449	2 801	2 247	479	295	145	143	133	583
April 1990 .....	9 849	484	2 241	2 593	2 510	579	344	183	185	163	567
April 1991 .....	10 019	4 802		2 656	746	425	237	237	202	716	
Mai 1992 .....	10 171	4 658		2 826	841	457	264	251	213	662	
April 1993 .....	10 409	4 448		2 914	993	550	309	317	277	601	
April 1994 .....	10 702	4 376		3 065	1 089	593	323	348	288	619	
April 1995 .....	10 825	4 259		3 088	1 180	612	338	370	341	637	
April 1996 .....	11 092	4 291		3 225	1 285	684	379	408	352	466	
April 1997 .....	11 125	4 257		3 215	1 314	693	382	416	358	490	
April 1998 .....	11 097	4 064		3 227	1 335	752	399	437	390	494	
April 1999 .....	11 194	3 974		3 179	1 392	790	432	485	450	492	
Mai 2000 .....	11 337	3 774		3 132	1 477	880	482	537	525	530	
April 2001 .....	11 519	3 656		3 072	1 563	980	539	601	572	535	

Deutschland

April 1991 .....	11 858	6 549		2 705	755	429	238	239	203	740
Mai 1992 .....	12 044	6 337		2 930	857	465	268	256	217	715
April 1993 .....	12 379	6 066		3 131	1 031	567	320	325	284	654
April 1994 .....	12 747	5 868		3 445	1 146	619	337	359	298	675
April 1995 .....	12 891	5 598		3 603	1 248	645	352	383	357	706
April 1996 .....	13 191	5 517		3 862	1 388	722	397	424	367	513
April 1997 .....	13 259	5 464		3 879	1 431	736	399	433	375	543
April 1998 .....	13 297	5 229		3 953	1 479	801	422	456	409	549
April 1999 .....	13 485	5 136		3 953	1 557	851	459	510	474	544
Mai 2000 .....	13 750	4 958		3 948	1 672	958	513	569	554	579
April 2001 .....	14 056	4 862		3 932	1 785	1 072	576	640	603	587

**7 Lange Reihen**  
**7.8 Privathaushalte nach monatlichem Haushaltsnettoeinkommen**  
**und Haushaltsgröße\*)**

7.8.1 April 1967 bis April 2001

Zeitpunkt	Ins- gesamt	Mit einem monatlichen Haushaltsnettoeinkommen von ... bis unter ... EUR									Sonstige Haus- halte <sup>1)</sup>
		unter	307	614	920	1 278	1 534	1 790	2 045	2 556	
		307	614	920	1 278	1 534	1 790	2 045	2 556	und mehr	
1 000											

**Mehrpersonenhaushalte**  
Früheres Bundesgebiet

April 1967 <sup>2)</sup> ....	15 696	4 275	8 290	1 150	603						1 377
April 1972 .....	16 980	567	5 027	5 374	3 067					1 730	1 216
Mai 1976 .....	17 076	197	2 241	4 790	4 560					4 243	1 046
April 1977 .....	17 103	157	1 771	4 600	4 727					4 822	1 026
April 1978 .....	17 128	129	1 376	4 163	4 793	2 118	1 410	869	771	563	937
April 1979 .....	17 133	101	1 111	3 705	4 725	2 323	1 632	991	964	698	883
April 1980 .....	17 318	97	890	3 156	4 676	2 501	1 887	1 161	1 182	878	890
Mai 1981 .....	17 370	83	798	2 763	4 602	2 550	2 030	1 255	1 323	1 034	931
April 1982 .....	17 410	73	732	2 409	4 419	2 532	2 156	1 399	1 548	1 273	869
Juni 1985 .....	17 504	112	701	1 985	4 229	2 237	2 107	1 270	1 510	1 342	2 011
April 1986 .....	17 562	94	679	1 825	4 091	2 233	2 133	1 334	1 613	1 470	2 089
März 1987 .....	17 652	86	665	1 700	4 012	2 247	2 204	1 364	1 710	1 643	2 021
April 1988 .....	17 840	70	588	1 532	3 815	2 297	2 313	1 498	1 927	1 874	1 926
April 1989 .....	17 988	37	415	1 229	3 161	2 312	2 116	1 767	2 270	2 574	2 110
April 1990 .....	18 326	32	362	1 015	2 813	2 231	2 130	1 882	2 608	3 206	2 046
April 1991 .....	18 564	1 180			2 393	2 043	2 083	1 850	2 806	3 896	2 315
Mai 1992 .....	18 872	1 083			2 163	2 026	2 109	1 941	3 026	4 252	2 273
April 1993 .....	19 088	1 031			2 035	1 997	2 063	1 914	3 182	4 865	2 001
April 1994 .....	19 205	1 071			1 996	2 001	2 115	1 939	3 189	4 965	1 929
April 1995 .....	19 319	1 045			1 900	1 900	2 110	1 954	3 226	5 236	1 948
April 1996 .....	19 379	1 115			2 014	1 875	2 194	2 083	3 544	5 600	954
April 1997 .....	19 484	1 151			1 969	1 842	2 176	2 115	3 556	5 648	1 027
April 1998 .....	19 539	1 057			1 897	1 821	2 173	2 105	3 645	5 851	989
April 1999 .....	19 628	955			1 794	1 698	2 070	2 088	3 711	6 316	997
Mai 2000 .....	19 708	884			1 669	1 593	1 944	2 015	3 670	6 889	1 043
April 2001 .....	19 781	812			1 613	1 503	1 874	1 953	3 633	7 348	1 046

Deutschland

April 1991 .....	23 398	2 930			3 884	2 723	2 452	2 033	2 952	3 957	2 469
Mai 1992 .....	23 656	2 042			3 513	2 770	2 707	2 311	3 379	4 426	2 509
April 1993 .....	23 851	1 604			3 169	2 716	2 679	2 387	3 767	5 265	2 265
April 1994 .....	23 948	1 473			2 936	2 765	2 776	2 448	3 846	5 481	2 224
April 1995 .....	24 047	1 394			2 687	2 643	2 800	2 506	3 935	5 856	2 226
April 1996 .....	24 090	1 435			2 768	2 605	2 939	2 660	4 322	6 275	1 085
April 1997 .....	24 198	1 468			2 717	2 561	2 909	2 693	4 344	6 338	1 167
April 1998 .....	24 236	1 359			2 585	2 509	2 912	2 710	4 444	6 592	1 123
April 1999 .....	24 310	1 217			2 415	2 353	2 797	2 692	4 533	7 177	1 126
Mai 2000 .....	24 374	1 120			2 252	2 208	2 654	2 633	4 511	7 835	1 162
April 2001 .....	24 399	1 044			2 160	2 089	2 566	2 541	4 475	8 366	1 157

## 7 Lange Reihen

### 7.8 Privathaushalte nach monatlichem Haushaltsnettoeinkommen und Haushaltsgröße\*)

7.8.1 April 1967 bis April 2001

Zeitpunkt	Ins- gesamt	Mit einem monatlichen Haushaltsnettoeinkommen von ... bis unter ... EUR									Sonstige Haus- halte <sup>1)</sup>
		unter	307	614	920	1 278	1 534	1 790	2 045	2 556	
		307	614	920	1 278	1 534	1 790	2 045	2 556	und mehr	
1 000											

		Insgesamt									
		Früheres Bundesgebiet									
Zeitpunkt	Insgesamt	unter 307	307 - 614	614 - 920	920 - 1 278	1 278 - 1 534	1 534 - 1 790	1 790 - 2 045	2 045 - 2 556	2 556 und mehr	Sonstige Haushalte <sup>1)</sup>
April 1967 <sup>2)</sup> ....	20 857	7 716	9 494	1 256	651					1 740	
April 1972 .....	22 994	2 976	7 675	5 882	3 172	1 797					1 492
Mai 1976 .....	23 943	1 544	5 656	6 075	4 926	4 400					1 341
April 1977 .....	24 165	1 314	5 147	6 187	5 180	5 014					1 323
April 1978 .....	24 221	1 069	4 583	6 031	5 360	2 225	1 461	895	795	584	1 217
April 1979 .....	24 486	977	4 260	5 797	5 426	2 463	1 702	1 023	992	725	1 122
April 1980 .....	24 811	828	3 884	5 475	5 522	2 670	1 977	1 198	1 214	915	1 127
Mai 1981 .....	25 100	776	3 703	5 194	5 605	2 752	2 130	1 299	1 356	1 079	1 207
April 1982 .....	25 336	720	3 532	4 887	5 600	2 783	2 284	1 460	1 601	1 327	1 142
Juni 1985 .....	26 367	644	3 287	4 719	5 797	2 568	2 288	1 351	1 587	1 421	2 705
April 1986 .....	26 739	691	3 300	4 579	5 776	2 566	2 342	1 423	1 704	1 557	2 801
März 1987 .....	27 006	657	3 235	4 491	5 851	2 624	2 429	1 462	1 802	1 744	2 711
April 1988 .....	27 403	656	3 129	4 341	5 890	2 724	2 567	1 613	2 040	1 980	2 462
April 1989 .....	27 793	567	2 863	4 030	5 407	2 792	2 411	1 911	2 413	2 707	2 693
April 1990 .....	28 175	516	2 603	3 608	5 323	2 810	2 474	2 066	2 793	3 369	2 614
April 1991 .....	28 583	5 981			5 049	2 788	2 507	2 086	3 043	4 098	3 031
Mai 1992 .....	29 043	5 740			4 989	2 867	2 565	2 206	3 277	4 464	2 934
April 1993 .....	29 496	5 479			4 949	2 990	2 612	2 223	3 498	5 142	2 602
April 1994 .....	29 907	5 447			5 062	3 091	2 708	2 262	3 537	5 252	2 549
April 1995 .....	30 144	5 304			4 988	3 080	2 722	2 291	3 597	5 577	2 585
April 1996 .....	30 471	5 406			5 239	3 160	2 878	2 462	3 952	5 952	1 420
April 1997 .....	30 609	5 408			5 184	3 156	2 869	2 497	3 972	6 006	1 517
April 1998 .....	30 636	5 120			5 124	3 156	2 925	2 504	4 082	6 240	1 484
April 1999 .....	30 822	4 929			4 973	3 090	2 860	2 520	4 197	6 765	1 489
Mai 2000 .....	31 045	4 658			4 802	3 070	2 824	2 498	4 207	7 414	1 573
April 2001 .....	31 300	4 468			4 684	3 067	2 854	2 492	4 234	7 919	1 581
		Deutschland									
April 1991 .....	35 256	9 479			6 589	3 478	2 881	2 271	3 190	4 160	3 209
Mai 1992 .....	35 700	8 378			6 442	3 627	3 172	2 579	3 634	4 643	3 224
April 1993 .....	36 230	7 670			6 300	3 747	3 246	2 707	4 092	5 549	2 919
April 1994 .....	36 695	7 341			6 381	3 911	3 396	2 784	4 205	5 779	2 899
April 1995 .....	36 938	6 992			6 289	3 890	3 444	2 858	4 318	6 213	2 932
April 1996 .....	37 281	6 952			6 631	3 994	3 661	3 057	4 746	6 642	1 598
April 1997 .....	37 457	6 933			6 596	3 992	3 645	3 092	4 776	6 714	1 710
April 1998 .....	37 532	6 587			6 538	3 988	3 712	3 132	4 900	7 001	1 672
April 1999 .....	37 795	6 353			6 368	3 910	3 648	3 152	5 043	7 652	1 670
Mai 2000 .....	38 124	6 078			6 200	3 879	3 612	3 146	5 080	8 388	1 740
April 2001 .....	38 456	5 906			6 092	3 874	3 638	3 118	5 115	8 969	1 745

\*) Ergebnis des Mikrozensus. - 1967 wohnberechtigte Bevölkerung, ab 1972 Bevölkerung in Privathaushalten.

1) Haushalte, in denen mindestens eine Person in ihrer Haupttätigkeit selbstständig in der Landwirtschaft ist, sowie ohne Angabe. Bis 1995 mußten auch Haushalte, in denen mindestens eine Person mithelfende/r Familienangehörige/r war, keine Einkommensangabe machen. - Bis 1995 wurde das Haushaltsnettoeinkommen aus dem Individualeinkommen der betreffenden Personen ermittelt. Ab 1996 wird die Höhe des Haushaltsnettoeinkommens direkt erfragt.

2) Ohne Soldaten.

**7 Lange Reihen**  
**7.8 Privathaushalte nach monatlichem Haushaltsnettoeinkommen**  
**und Haushaltsgröße\*)**  
**7.8.2 April 2002**

Zeitpunkt	Ins- gesamt	Mit einem monatlichen Haushaltsnettoeinkommen von ... bis unter ... EUR									Sonstige Haus- halte <sup>1)</sup>
		unter	300	500	900	1 300	1 500	1 700	2 000	2 600	
		300	500	900	1 300	1 500	1 700	2 000	2 600	und mehr	
1 000											
<b>Einpersonenhaushalte</b>											
Früheres Bundesgebiet											
April 2002 .....	11 658		3 420		3 153	1 336	927	734	853	677	569
Deutschland											
April 2002 .....	14 225		4 551		4 031	1 557	1 039	797	910	717	623
<b>Mehrpersonenhaushalte</b>											
Früheres Bundesgebiet											
April 2002 .....	19 888		732		1 654	1 242	1 404	2 093	4 054	7 582	1 128
Deutschland											
April 2002 .....	24 495		944		2 207	1 721	1 913	2 768	5 043	8 660	1 239
<b>Insgesamt</b>											
Früheres Bundesgebiet											
April 2002 .....	31 546		4 152		4 806	2 578	2 330	2 816	4 907	8 259	1 697
Deutschland											
April 2002 .....	38 720		5 495		6 239	3 278	2 951	3 565	5 953	9 377	1 861

\*) Ergebnis des Mikrozensus.- Bevölkerung in Privathaushalten.

1) Haushalte, in denen mindestens eine Person in ihrer Haupttätigkeit selbstständig in der Landwirtschaft ist, sowie ohne Angabe.

**Lange**  
**7.9 Privathaushalte nach Zahl der Generationen**

Lfd. Nr.	Zahl der Generationen ----- Haushalts- zusammensetzung	Früheres Bundesgebiet														Ins in
		Mai 1976	April 1978	April 1980	April 1982	Juni 1985	April 1986	Mai 1987	April 1988	April 1989	April 1990	April 1991	Mai 1992	April 1993	April 1994	
1	Insgesamt .....	23 943	24 221	24 811	25 336	26 367	26 739	27 006	27 403	27 793	28 175	28 583	29 043	29 496	29 907	30 145
<b>Mehrpersonen</b>																
2	1 - Generation (ohne Kinder)															
3	Ehepaare .....	5 560	5 510	5 631	5 675	5 954	5 915	5 973	6 134	6 245	6 387	6 564	6 750	6 884	7 038	7 191
4	davon:															
5	ohne weitere Personen .....	5 490	5 441	5 563	5 613	5 891	5 853	5 912	6 070	6 184	6 319	6 502	6 686	6 820	6 976	7 130
6	mit weiteren Personen <sup>1)</sup> .....	70	69	68	62	63	62	62	64	61	68	62	64	64	62	61
7	2 - Generationen (mit Kindern) .....	10 545	10 529	10 548	10 541	10 149	10 243	10 222	10 207	10 258	10 394	10 462	10 521	10 549	10 454	10 402
8	nur mit ledigen Kindern .....	10 276	10 258	10 269	10 271	9 845	9 961	9 946	9 932	9 990	10 116	10 185	10 253	10 274	10 192	10 138
9	davon:															
10	Ehepaare .....	8 939	8 866	8 823	8 752	8 244	8 292	8 261	8 247	8 317	8 481	8 517	8 537	8 528	8 418	8 334
11	davon:															
12	ohne weitere Personen .....	8 794	8 737	8 693	8 620	8 134	8 193	8 162	8 146	8 227	8 386	8 425	8 445	8 431	8 327	8 245
13	mit weiteren Personen <sup>1)</sup> ..	145	130	130	133	110	99	99	100	90	94	92	93	98	91	90
14	Allein Erziehende <sup>2)</sup> .....	1 337	1 392	1 446	1 518	1 601	1 668	1 685	1 685	1 673	1 635	1 668	1 716	1 745	1 774	1 803
15	davon:															
16	ohne weitere Personen .....	1 271	1 310	1 351	1 410	1 488	1 534	1 542	1 541	1 525	1 483	1 511	1 543	1 559	1 577	1 597
17	mit weiteren Personen <sup>1)</sup> ..	66	82	95	109	113	135	143	144	148	152	158	173	186	197	206
18	mit verheirateten Kindern <sup>3)</sup> .....	269	270	279	270	304	282	277	276	269	278	277	269	275	262	265
19	davon:															
20	Ehepaare .....	158	156	163	155	169	163	166	164	161	173	167	160	165	149	155
21	davon:															
22	ohne weitere Personen .....	150	148	156	150	164	159	161	159	157	168	163	156	160	145	151
23	mit weiteren Personen <sup>1)</sup> ..	8	9	7	5	/	/	6	/	/	5	/	/	5	/	5
24	Sonstige <sup>4)</sup> .....	111	114	116	115	135	119	110	112	107	106	110	109	110	113	109
25	davon:															
26	ohne weitere Personen .....	100	102	101	99	108	110	103	105	100	97	100	99	102	102	100
27	mit weiteren Personen <sup>1)</sup> ..	11	12	16	16	27	9	8	7	8	9	10	10	9	11	10
28	3 - Generationen und mehr .....	534	542	509	496	452	429	417	399	356	353	345	331	327	321	291
29	Ehepaare .....	431	434	404	377	370	353	335	326	292	288	281	273	264	261	234
30	davon:															
31	ohne weitere Personen .....	406	411	382	357	350	333	316	307	277	269	264	256	249	249	223
32	mit weiteren Personen <sup>1)</sup> .....	25	23	22	20	21	20	19	19	15	19	17	16	15	12	11
33	Allein Erziehende <sup>2)</sup> .....	104	108	106	119	82	75	81	73	65	65	65	58	63	61	57
34	davon:															
35	ohne weitere Personen .....	100	102	99	114	76	69	74	68	60	60	60	54	58	56	53
36	mit weiteren Personen <sup>1)</sup> .....	/	6	6	/	6	7	8	6	/	5	/	/	/	5	/
37	Generationenhaushalte															
38	zusammen .....	16 639	16 580	16 688	16 711	16 555	16 587	16 612	16 740	16 859	17 135	17 372	17 602	17 760	17 813	17 884
39	Nicht geradlinig Verwandte .....	169	167	165	152	180	179	178	179	172	171	160	160	156	159	146
40	Nicht Verwandte .....	268	381	464	547	770	797	863	920	957	1 021	1 033	1 110	1 172	1 233	1 290
41	Zusammen ...	17 076	17 128	17 318	17 410	17 504	17 562	17 652	17 840	17 988	18 326	18 564	18 872	19 088	19 205	19 320
<b>Einpersonen</b>																
42	31 Ledig .....	2 249	2 427	2 680	2 932	3 474	3 771	3 892	4 060	4 250	4 361	4 445	4 501	4 672	4 816	4 923
43	32 Verheiratet getrennt lebend .....	359	348	376	423	497	510	527	502	506	509	511	531	548	551	581
44	33 Verwitwet .....	3 537	3 584	3 668	3 720	3 833	3 815	3 815	3 837	3 858	3 729	3 794	3 833	3 852	3 936	3 893
45	34 Geschieden .....	722	735	770	850	1 059	1 081	1 120	1 164	1 192	1 250	1 270	1 306	1 337	1 399	1 428
46	35 Zusammen ...	6 867	7 093	7 493	7 926	8 863	9 177	9 354	9 563	9 805	9 849	10 019	10 171	10 409	10 702	10 825

\*) Ergebnis des Mikrozensus.- Bevölkerung in Privathaushalten.

1) Außerhalb der Generationenfolge.

2) Zuzüglich Väter und Mütter mit volljährigen Kindern.

3) Elterngeneration mit nicht ledigen Kindern (ohne Enkel) sowie evtl. zusätzlich noch mit ledigen Kindern (ohne Enkel) im Haushalt.

4) Ledige, verheiratet getrennt Lebende, Verwitwete, Geschiedene ausschließlich mit verheirateten Kindern, allein Erziehende zuzüglich Väter und Mütter mit volljährigen Kindern.

**Reihen  
im Haushalt und Haushaltszusammensetzung\*)**

							Deutschland													Lfd. Nr.
April 1996	April 1997	April 1998	April 1999	Mai 2000	April 2001	April 2002	April 1991	Mai 1992	April 1993	April 1994	April 1995	April 1996	April 1997	April 1998	April 1999	Mai 2000	April 2001	April 2002		
1 000																				
<b>gesamt</b>																				
30 467	30 605	30 632	30 822	31 045	31 300	31 546	35 256	35 700	36 230	36 695	36 938	37 276	37 453	37 532	37 795	38 124	38 456	38 720	1	
<b>haushalte</b>																				
7 290	7 406	7 484	7 575	7 661	7 763	7 796	8 201	8 412	8 560	8 720	8 874	8 982	9 131	9 218	9 326	9 448	9 569	9 621	2	
7 226	7 336	7 419	7 510	7 600	7 702	7 735	8 128	8 338	8 488	8 650	8 804	8 911	9 050	9 143	9 251	9 377	9 498	9 552	3	
64	70	65	65	61	61	61	73	74	71	71	70	72	81	75	76	72	71	69	4	
10 305	10 279	10 210	10 189	10 173	10 121	10 152	13 343	13 324	13 305	13 159	13 080	12 934	12 849	12 735	12 661	12 578	12 468	12 452	5	
10 011	9 979	9 918	9 919	9 903	9 858	9 884	12 995	12 988	12 970	12 837	12 755	12 571	12 482	12 373	12 323	12 241	12 143	12 128	6	
8 190	8 141	8 057	7 989	7 936	7 832	7 776	10 750	10 702	10 635	10 468	10 334	10 117	10 018	9 868	9 730	9 614	9 436	9 331	7	
8 111	8 065	7 985	7 919	7 866	7 767	7 706	10 643	10 596	10 526	10 366	10 234	10 025	9 928	9 784	9 647	9 530	9 355	9 247	8	
79	76	72	71	70	66	70	107	106	109	101	100	92	90	84	83	84	81	84	9	
1 825	1 841	1 864	1 930	1 967	2 025	2 108	2 245	2 286	2 335	2 370	2 421	2 458	2 468	2 508	2 592	2 627	2 707	2 797	10	
1 603	1 605	1 618	1 667	1 684	1 719	1 776	1 954	1 981	2 010	2 041	2 073	2 081	2 078	2 105	2 168	2 181	2 226	2 288	11	
222	236	247	263	283	307	332	291	306	325	329	348	378	390	403	425	446	481	509	12	
294	299	292	271	270	264	268	348	336	335	322	325	363	368	362	338	337	326	324	13	
158	152	148	142	137	129	134	208	200	201	185	190	195	189	185	176	170	160	163	14	
158	152	148	138	134	126	130	204	195	195	180	185	195	189	185	173	166	157	159	15	
/	/	/	/	/	/	/	/	/	6	5	/	/	/	/	/	/	/	/	16	
132	144	141	129	133	135	134	140	136	135	137	134	164	175	174	162	167	165	161	17	
121	133	129	119	123	124	124	128	125	124	123	123	151	163	160	150	155	152	149	18	
11	11	12	10	10	10	10	12	11	10	14	12	12	13	14	12	12	13	12	19	
301	292	275	266	253	239	233	429	402	394	387	351	364	355	338	327	312	290	284	20	
245	235	220	212	203	188	182	340	324	311	307	275	290	278	263	252	241	222	218	21	
237	228	214	204	194	180	175	320	306	294	294	264	281	270	254	242	231	213	209	22	
8	7	7	8	9	8	7	20	18	18	14	12	9	8	8	10	10	10	9	23	
56	57	55	54	51	51	51	89	78	83	80	75	74	77	76	75	70	68	66	24	
51	52	51	50	47	47	47	82	73	75	72	69	67	69	67	66	63	61	59	25	
5	5	5	/	/	/	/	7	6	8	7	7	7	8	9	9	7	7	8	26	
17 896	17 977	17 970	18 030	18 088	18 123	18 181	21 973	22 138	22 259	22 266	22 305	22 281	22 335	22 290	22 314	22 338	22 327	22 358	27	
131	130	125	121	116	111	117	182	182	178	183	165	149	148	144	141	134	129	136	28	
1 348	1 374	1 440	1 477	1 505	1 547	1 590	1 244	1 336	1 414	1 500	1 577	1 655	1 711	1 796	1 855	1 902	1 944	2 001	29	
19 375	19 480	19 535	19 628	19 708	19 781	19 888	23 398	23 656	23 851	23 948	24 047	24 085	24 194	24 236	24 310	24 374	24 399	24 495	30	
<b>haushalte</b>																				
5 068	5 078	5 068	5 119	5 181	5 298	5 386	4 981	5 059	5 284	5 482	5 614	5 792	5 836	5 879	5 999	6 124	6 317	6 439	31	
653	669	657	670	678	713	741	540	567	600	612	649	734	757	749	768	785	833	862	32	
3 865	3 831	3 794	3 783	3 813	3 804	3 759	4 699	4 734	4 772	4 858	4 804	4 767	4 724	4 68	4 668	4 723	4 730	4 672	33	
1 506	1 547	1 578	1 623	1 666	1 703	1 773	1 638	1 684	1 723	1 795	1 824	1 898	1 942	1 989	2 050	2 118	2 177	2 252	34	
11 092	11 125	11 097	11 194	11 337	11 519	11 658	11 858	12 044	12 379	12 747	12 891	13 191	13 259	13 297	13 485	13 750	14 056	14 225	35	



**7 Lange**  
**7.10 Quoten der Bezugspersonen in Privathaushalten**  
in

Lfd. Nr.	Zeitpunkt	Bezugspersonen im Alter											
		insgesamt								männ			
		ins- ge- samt	unter 25	25 - 35	35 - 45	45 - 55	55 - 65	65 - 75	75 und mehr	zu- sam- men	unter 25	25 - 35	
													<b>in Einpersonen</b>
													Früheres
1	April 1972 ....	9,8	2,3	7,5	5,0	7,9	18,6	29,2	39,1	5,9	2,4	10,1	
2	Mai 1975 ....	10,7	2,5	8,3	5,3	7,7	19,0	31,3	45,2	6,4	2,4	10,9	
3	Mai 1976 ....	11,2	2,9	9,1	5,6	7,9	19,2	32,2	46,2	6,8	2,7	11,7	
4	April 1977 ....	11,6	2,9	9,9	6,0	7,8	18,8	32,8	47,3	7,2	2,8	12,5	
5	April 1978 ....	11,6	3,1	10,1	6,2	7,4	17,9	33,0	46,3	7,2	2,9	12,4	
6	April 1979 ....	12,1	3,5	10,6	6,5	7,7	18,0	33,3	47,1	7,5	3,3	13,0	
7	April 1980 ....	12,2	3,7	11,5	6,8	7,6	16,7	32,9	47,2	7,9	3,5	14,1	
8	Mai 1981 ....	12,6	3,9	12,1	7,3	7,7	16,7	33,7	47,6	8,1	3,6	14,8	
9	April 1982 ....	12,9	4,1	13,0	7,5	7,9	16,6	34,2	47,4	8,5	3,7	15,9	
10	Juni 1985 ....	14,5	5,3	15,6	9,7	9,3	16,6	34,4	48,4	10,7	5,0	18,6	
11	April 1986 ....	15,0	5,7	16,7	10,3	9,5	16,3	34,3	49,0	11,1	5,3	19,9	
12	März 1987 ....	15,2	5,6	17,3	10,7	10,0	15,7	33,6	49,5	11,4	5,2	20,4	
13	April 1988 ....	15,5	5,9	17,8	10,8	10,3	15,7	32,7	50,2	11,7	5,4	20,9	
14	April 1989 ....	15,8	5,9	18,4	10,9	11,0	15,5	32,3	51,5	12,0	5,4	21,4	
15	April 1990 ....	15,5	5,8	18,7	10,6	10,8	14,9	31,3	51,8	12,1	5,5	22,2	
16	April 1991 ....	15,6	5,5	18,8	10,8	11,2	14,8	30,2	52,7	12,2	5,2	22,1	
17	Mai 1992 ....	15,6	5,3	19,1	11,0	11,2	14,6	30,6	53,3	12,3	5,0	22,3	
18	April 1993 ....	15,8	5,1	19,6	11,6	11,4	14,6	30,2	54,2	12,6	4,8	22,9	
19	April 1994 ....	16,2	5,0	19,9	12,1	12,0	15,1	29,9	55,2	13,1	4,8	23,5	
20	April 1995 ....	16,3	4,9	20,7	12,5	12,0	15,3	29,1	54,5	13,4	4,6	24,7	
21	April 1996 ....	16,6	5,0	21,4	13,2	12,4	15,9	28,4	54,1	14,0	4,6	25,5	
22	April 1997 ....	16,6	4,7	21,7	13,4	12,6	15,9	28,0	53,3	14,1	4,4	26,2	
23	April 1998 ....	16,6	4,8	21,3	13,8	12,6	16,1	27,3	52,6	14,2	4,6	25,9	
24	April 1999 ....	16,7	4,9	21,8	14,1	12,8	16,2	27,0	52,0	14,4	4,7	26,5	
25	Mai 2000.....	16,9	5,0	22,2	14,5	13,0	16,5	26,4	51,8	14,6	4,9	26,9	
26	April 2001.....	17,1	5,2	22,5	15,0	13,5	17,0	25,8	51,0	15,0	5,0	27,4	
27	April 2002.....	17,2	5,2	23,1	15,4	13,8	17,2	25,5	50,1	15,2	4,8	28,2	
													<b>Deutsch</b>
28	April 1991 ....	14,8	4,9	16,8	9,7	10,7	14,8	31,7	53,2	11,3	4,8	20,3	
29	Mai 1992 ....	14,9	4,8	17,2	10,0	10,8	14,6	31,1	53,9	11,5	4,6	20,8	
30	April 1993 ....	15,2	4,7	17,9	10,7	11,0	14,7	30,7	55,0	11,9	4,6	21,5	
31	April 1994 ....	15,6	4,7	18,5	11,1	11,6	15,0	30,6	55,8	12,5	4,5	22,5	
32	April 1995 ....	15,7	4,6	19,3	11,5	11,6	15,2	29,6	55,0	12,8	4,4	23,6	
33	April 1996 ....	16,1	4,6	20,1	12,1	12,0	15,6	28,7	54,6	13,3	4,4	24,6	
34	April 1997 ....	16,1	4,5	20,6	12,4	12,0	15,6	28,1	53,8	13,6	4,3	25,4	
35	April 1998 ....	16,2	4,7	20,6	12,9	12,1	15,8	27,4	53,2	13,8	4,6	25,5	
36	April 1999 ....	16,4	4,9	21,3	13,3	12,3	16,0	27,0	52,6	14,1	4,8	26,3	
37	Mai 2000.....	16,7	5,1	21,8	13,9	12,5	16,4	26,5	52,4	14,4	5,1	26,9	
38	April 2001.....	17,0	5,4	22,3	14,5	13,1	16,8	26,1	51,8	14,9	5,3	27,7	
39	April 2002.....	17,2	5,5	22,9	14,9	13,4	16,9	25,5	51,0	15,2	5,2	28,4	

**Reihen**  
**nach Altersgruppen der Bezugsperson und Haushaltsgröße\*)**  
**Prozent \*\*)**

von ... bis unter ... Jahren														Lfd. Nr.
männlich					weiblich									
35 - 45	45 - 55	55 - 65	65 - 75	75 und mehr	zu- sam- men	unter 25	25 - 35	35 - 45	45 - 55	55 - 65	65 - 75	75 und mehr		
<b>haushalten</b>														
<b>Bundesgebiet</b>														
6,0	4,8	6,7	11,0	19,4	13,4	2,2	4,8	3,8	10,3	27,2	42,2	49,7	1	
6,9	4,9	6,3	12,1	23,1	14,6	2,7	5,6	3,6	10,1	27,9	44,6	56,8	2	
7,3	5,4	6,9	12,2	23,5	15,2	3,1	6,3	3,8	10,1	27,8	45,9	58,2	3	
7,8	5,8	6,7	12,5	24,1	15,6	3,2	7,2	4,1	9,6	27,2	46,5	59,6	4	
8,0	5,8	6,6	12,2	23,4	15,6	3,4	7,8	4,2	9,0	25,7	46,8	58,3	5	
8,5	6,0	6,7	12,1	23,4	16,2	3,8	8,2	4,5	9,4	25,7	47,1	59,6	6	
8,9	6,5	6,5	11,7	22,6	16,2	3,9	8,8	4,7	8,7	23,8	46,5	60,2	7	
9,4	7,0	6,6	11,4	22,2	16,7	4,2	9,4	5,0	8,5	23,8	47,5	61,0	8	
9,8	7,4	6,9	11,9	22,0	16,9	4,5	10,0	5,2	8,4	23,7	48,0	60,8	9	
12,5	9,9	8,7	13,1	23,5	18,1	5,6	12,6	6,7	8,7	22,9	47,5	61,3	10	
13,3	10,3	8,8	12,2	23,2	18,6	6,2	13,4	7,1	8,8	22,6	47,7	62,2	11	
13,9	11,0	9,1	12,1	23,2	18,7	6,1	14,1	7,5	8,8	21,4	46,6	62,9	12	
13,9	11,4	9,2	11,3	23,1	19,1	6,4	14,6	7,6	9,2	21,4	45,6	63,8	13	
14,0	12,1	9,4	11,3	23,6	19,3	6,4	15,2	7,7	9,8	21,1	45,2	64,9	14	
13,7	11,9	9,7	11,0	23,7	18,7	6,2	15,1	7,6	9,7	19,7	43,9	65,1	15	
13,8	12,1	10,6	11,7	23,8	18,8	5,7	15,4	6,5	10,2	19,3	43,3	66,1	16	
14,0	12,1	10,4	11,8	24,4	18,8	5,6	15,6	8,0	10,3	18,7	42,7	66,7	17	
14,8	12,2	10,9	11,9	25,0	18,9	5,4	16,2	8,4	10,7	18,3	42,2	67,7	18	
15,4	12,8	11,7	12,6	26,7	19,0	5,3	16,2	8,7	11,2	18,4	41,8	68,3	19	
16,2	12,9	11,9	12,7	25,9	19,0	5,3	16,5	8,7	11,1	18,7	40,7	67,8	20	
17,3	13,6	12,6	13,0	25,7	19,2	5,4	17,1	9,1	11,2	19,2	39,8	67,4	21	
17,4	13,9	12,8	13,4	25,0	19,0	5,1	17,1	9,3	11,2	19,1	39,2	66,6	22	
18,3	14,0	13,1	13,1	24,7	18,8	5,0	16,6	9,2	11,3	19,2	38,5	65,8	23	
18,6	14,4	13,2	13,7	24,0	18,9	5,1	17,1	9,5	11,3	19,1	37,9	65,3	24	
19,1	14,6	13,7	13,4	23,9	19,0	5,1	17,4	9,8	11,4	19,4	37,3	65,3	25	
19,9	15,1	14,1	14,0	23,3	19,1	5,4	17,5	10,0	11,9	19,9	36,0	64,6	26	
20,5	15,6	14,4	14,3	23,3	19,0	5,6	17,9	10,2	11,0	19,9	37,7	63,8	27	
<b>land</b>														
12,7	11,3	9,5	11,4	24,2	18,0	5,1	13,2	6,8	10,1	19,7	44,2	66,6	28	
13,0	11,4	9,8	11,4	24,9	18,1	5,0	13,6	7,0	10,3	19,3	43,4	67,1	29	
13,9	11,5	10,3	11,5	25,6	18,3	4,9	14,2	7,4	10,5	18,9	43,0	68,3	30	
14,6	12,2	11,1	12,4	26,9	18,5	4,8	14,3	7,6	11,0	18,8	42,7	68,8	31	
15,3	12,4	11,2	12,5	25,9	18,5	4,8	14,7	7,6	10,9	19,0	41,6	68,2	32	
16,3	13,0	11,8	12,6	26,1	18,6	4,9	15,5	8,0	11,0	19,3	40,4	67,7	33	
16,6	13,2	12,1	13,0	25,3	18,5	4,7	15,6	8,1	10,9	19,1	39,4	66,9	34	
17,6	13,4	12,4	12,8	25,1	18,4	4,8	15,4	8,2	10,9	19,2	38,6	66,2	35	
18,1	13,9	12,6	13,2	24,3	18,5	5,0	16,0	8,4	10,8	19,2	38,0	65,7	36	
18,8	14,2	13,2	13,2	24,0	18,8	5,2	16,5	8,8	11,0	19,5	37,5	65,7	37	
19,8	14,8	13,6	13,7	23,6	19,0	5,6	16,8	9,1	11,4	19,8	36,5	65,2	38	
20,1	15,4	13,9	13,9	23,6	19,1	5,8	17,3	9,4	11,6	19,8	35,6	64,4	39	

7.10 Quoten der Bezugspersonen in Privathaushalten  
in

Lfd. Nr.	Zeitpunkt	Bezugspersonen im Alter											
		insgesamt								männ			
		ins- ge- samt	unter 25	25 - 35	35 - 45	45 - 55	55 - 65	65 - 75	75 und mehr	zu- sam- men	unter 25	25 - 35	
													<b>in 2-Personen</b>
													Früheres
40	April 1972 ...	10,5	1,2	9,5	6,6	12,2	24,8	29,8	22,6	18,6	2,1	16,7	
41	Mai 1975 ...	11,0	1,4	11,1	6,3	13,0	25,3	30,5	22,9	19,8	2,4	19,3	
42	Mai 1976 ...	11,1	1,5	11,3	6,7	12,9	25,1	30,2	23,1	20,1	2,5	19,7	
43	April 1977 ...	11,2	1,5	11,6	6,8	13,0	24,5	30,1	23,2	20,1	2,5	20,1	
44	April 1978 ...	11,3	1,6	11,9	6,9	13,3	24,3	29,9	23,2	20,3	2,5	20,5	
45	April 1979 ...	11,4	1,6	11,9	7,2	13,7	24,2	29,9	23,3	20,5	2,6	20,3	
46	April 1980 ...	11,6	1,6	11,9	7,7	13,6	24,3	30,0	23,7	20,8	2,5	20,2	
47	Mai 1981 ...	11,7	1,7	11,9	7,7	13,5	24,7	29,7	24,0	20,9	2,6	19,9	
48	April 1982 ...	11,9	1,7	12,0	8,1	13,4	24,8	29,5	24,0	21,1	2,5	19,8	
49	Juni 1985 ...	12,9	2,2	12,5	9,3	13,9	26,1	29,5	23,9	22,3	2,9	19,4	
50	April 1986 ...	12,9	2,1	12,5	9,5	13,9	26,0	29,5	24,0	22,2	2,6	19,0	
51	März 1987 ...	13,0	2,0	12,5	9,4	14,3	26,4	29,5	23,9	22,3	2,5	19,1	
52	April 1988 ...	13,4	2,0	12,4	9,7	15,0	26,9	29,8	24,1	22,8	2,5	18,5	
53	April 1989 ...	13,5	2,0	12,5	9,8	15,5	27,2	30,0	23,8	23,0	2,4	18,6	
54	April 1990 ...	13,4	2,0	12,4	9,5	15,8	27,7	30,2	22,9	23,0	2,4	18,3	
55	April 1991 ...	13,6	1,8	12,3	9,6	16,3	28,1	29,4	22,8	23,3	2,2	17,8	
56	Mai 1992 ...	13,8	1,8	12,0	9,7	16,8	28,5	30,7	22,8	23,7	2,2	17,3	
57	April 1993 ...	14,0	1,7	12,0	9,7	17,0	28,7	30,9	22,7	23,8	2,0	16,9	
58	April 1994 ...	14,2	1,7	12,2	9,7	17,0	28,8	31,7	22,3	24,2	1,8	17,1	
59	April 1995 ...	14,5	1,6	12,4	9,8	16,9	29,3	32,4	22,7	24,7	1,7	17,1	
60	April 1996 ...	14,6	1,6	12,6	9,7	16,8	29,8	32,9	22,6	24,9	1,7	17,4	
61	April 1997 ...	14,8	1,5	12,6	9,9	16,5	30,0	33,5	22,9	25,2	1,6	17,2	
62	April 1998 ...	15,0	1,5	12,7	10,0	16,2	30,7	34,1	23,4	25,6	1,6	17,2	
63	April 1999 ...	15,2	1,5	12,9	10,1	16,1	30,9	34,6	23,8	25,8	1,6	17,7	
64	Mai 2000....	15,3	1,6	12,8	10,1	16,1	31,0	35,1	24,1	25,9	1,7	17,3	
65	April 2001....	15,5	1,6	13,1	10,4	16,2	31,2	35,6	24,5	26,2	1,6	17,9	
66	April 2002....	15,5	1,6	13,2	10,5	16,2	31,0	35,8	25,0	26,3	1,7	17,8	
													Deutsch
67	April 1991 ...	13,6	1,9	11,2	9,0	17,6	29,5	30,4	22,7	23,0	2,2	15,7	
68	Mai 1992 ...	13,8	1,8	11,2	9,0	17,9	29,8	30,9	22,6	23,5	2,1	15,6	
69	April 1993 ...	14,0	1,7	11,3	9,1	18,1	30,0	31,1	22,3	23,7	1,9	15,4	
70	April 1994 ...	14,2	1,7	11,6	9,1	17,8	30,2	31,8	22,0	24,1	1,8	15,7	
71	April 1995 ...	14,5	1,6	11,9	9,2	17,5	30,5	32,4	22,4	24,5	1,7	15,8	
72	April 1996 ...	14,7	1,6	12,2	9,1	17,3	30,8	33,1	22,3	24,8	1,6	16,2	
73	April 1997 ...	14,9	1,6	12,3	9,3	16,9	30,9	33,7	22,7	25,2	1,6	16,2	
74	April 1998 ...	15,1	1,6	12,5	9,5	16,7	31,5	34,3	23,1	25,5	1,6	16,3	
75	April 1999 ...	15,3	1,6	12,7	9,6	16,5	31,7	34,7	23,5	25,7	1,6	16,7	
76	Mai 2000 ...	15,4	1,7	12,6	9,8	16,5	31,8	35,1	23,8	26,0	1,7	16,4	
77	April 2001 ...	15,6	1,7	12,9	10,1	16,7	32,0	35,6	24,0	26,2	1,7	16,8	
78	April 2002 ...	15,8	1,7	13,1	10,3	16,7	31,7	36,0	24,5	26,4	1,6	16,9	

**Reihen**  
**nach Altersgruppen der Bezugsperson und Haushaltsgröße\*)**  
**Prozent \*\*)**

von ... bis unter ... Jahren														Lfd. Nr.
männlich					weiblich									
35 - 45	45 - 55	55 - 65	65 - 75	75 und mehr	zu- sam- men	unter 25	25 - 35	35 - 45	45 - 55	55 - 65	65 - 75	75 und mehr		
<b>haushalten</b>														
<b>Bundesgebiet</b>														
10,6	21,3	49,4	63,4	54,1	3,0	0,3	1,8	2,4	5,3	7,0	5,7	5,7	40	
10,0	22,7	52,4	66,7	57,4	3,0	0,4	2,5	2,4	4,7	6,4	5,5	4,7	41	
10,7	22,5	52,3	67,1	57,4	3,0	0,5	2,6	2,5	4,7	6,1	5,2	5,0	42	
10,7	22,5	51,0	67,3	57,8	3,0	0,6	2,9	2,7	4,5	6,0	5,0	4,9	43	
10,8	22,7	50,0	67,5	57,5	3,2	0,6	3,2	2,9	4,5	6,3	5,1	5,2	44	
11,1	23,1	50,6	68,2	58,2	3,2	0,6	3,2	3,1	4,7	6,0	5,1	4,9	45	
11,8	22,7	50,2	68,9	59,3	3,3	0,7	3,4	3,3	4,6	6,0	5,1	4,8	46	
11,9	22,4	50,9	69,6	60,7	3,3	0,8	3,7	3,4	4,4	6,0	4,9	4,7	47	
12,3	22,0	51,0	69,6	61,1	3,4	0,9	4,0	3,7	4,5	5,8	5,0	4,4	48	
13,6	22,2	51,1	68,8	61,0	4,2	1,4	5,4	4,8	5,5	6,3	5,4	4,5	49	
13,5	22,1	50,3	69,1	61,9	4,3	1,5	5,6	5,3	5,5	6,1	5,6	4,6	50	
13,3	22,5	50,0	69,0	61,9	4,4	1,4	5,7	5,5	5,8	6,1	5,6	4,6	51	
13,7	23,7	50,6	69,9	63,2	4,5	1,5	6,1	5,6	6,0	5,9	5,5	4,5	52	
13,6	24,7	50,9	70,4	63,4	4,6	1,6	6,1	5,8	5,9	5,8	5,4	4,7	53	
13,6	25,4	50,9	70,1	62,5	4,5	1,4	6,2	5,5	5,8	6,0	5,4	4,2	54	
13,3	26,3	51,4	70,2	62,8	4,5	1,4	6,4	5,8	6,0	5,7	5,3	4,2	55	
13,4	27,1	51,6	70,3	62,9	4,6	1,4	6,5	5,9	6,1	6,0	5,3	4,3	56	
13,3	27,6	51,7	70,4	63,2	4,7	1,5	6,8	6,1	6,0	6,1	5,0	4,1	57	
13,4	27,4	51,9	70,4	62,1	4,8	1,5	7,2	6,1	6,2	6,1	5,1	4,1	58	
13,4	27,4	53,0	70,9	63,1	4,8	1,5	7,4	6,3	6,2	5,9	5,1	3,9	59	
13,3	26,8	53,9	70,3	63,2	4,9	1,5	7,6	6,1	6,6	6,0	5,1	3,6	60	
13,5	26,3	54,2	70,5	63,9	4,9	1,4	7,8	6,4	6,6	5,9	5,1	3,8	61	
13,4	25,8	55,4	71,2	64,8	5,0	1,4	7,9	6,5	6,8	6,0	4,9	3,9	62	
13,3	24,9	56,1	70,8	65,4	5,1	1,4	8,0	6,8	7,3	5,9	4,9	4,1	63	
13,2	24,8	56,4	71,4	66,0	5,2	1,5	8,2	7,0	7,6	5,9	4,8	3,9	64	
13,4	25,2	56,8	71,0	66,4	5,3	1,5	8,3	7,3	7,4	6,0	5,1	4,0	65	
13,3	24,7	56,5	70,8	66,4	5,4	1,6	8,5	7,7	7,8	5,8	5,2	4,0	66	
<b>land</b>														
12,0	28,4	54,1	71,3	62,5	4,7	1,5	6,5	6,0	6,5	6,2	5,4	4,2	67	
12,1	29,1	54,5	71,6	62,6	4,8	1,4	6,7	6,0	6,5	6,2	5,4	4,3	68	
11,9	29,4	54,5	71,8	62,7	4,8	1,5	7,0	6,2	6,6	6,2	5,1	4,1	69	
11,9	28,9	54,6	71,6	61,9	5,0	1,6	7,4	6,2	6,6	6,3	5,1	4,1	70	
12,0	28,2	55,5	71,8	63,1	5,0	1,6	7,7	6,4	6,6	6,2	5,1	3,8	71	
11,9	27,5	55,9	71,4	63,0	5,1	1,6	8,0	6,3	7,1	6,3	5,2	3,6	72	
12,1	26,8	56,1	71,5	63,9	5,1	1,5	8,3	6,5	7,0	6,2	5,3	3,8	73	
12,1	26,2	57,1	72,2	64,4	5,2	1,5	8,5	6,7	7,2	6,2	5,1	3,9	74	
12,2	25,3	57,6	71,8	65,1	5,4	1,6	8,6	7,1	7,7	6,2	5,1	4,0	75	
12,2	25,1	57,9	71,9	65,8	5,5	1,7	8,8	7,4	7,9	6,2	5,0	4,0	76	
12,4	25,5	58,1	71,5	66,1	5,6	1,7	9,0	7,6	8,0	6,4	5,2	4,0	77	
12,5	25,1	57,8	71,5	66,3	5,7	1,7	9,2	8,0	8,4	6,3	5,3	3,9	78	

## 7 Lange

7.10 Quoten der Bezugspersonen in Privathaushalten  
in

Lfd. Nr.	Zeitpunkt	Bezugspersonen im Alter											
		insgesamt								männ			
		ins- ge- samt	unter 25	25 - 35	35 - 45	45 - 55	55 - 65	65 - 75	75 und mehr	zu- sam- men	unter 25	25 - 35	
													<b>in 3-Personen</b>
													Früheres
1	April 1972 ...	7,1	1,0	13,2	11,6	12,9	10,9	5,9	2,8	13,7	1,9	24,6	
2	Mai 1975 ...	7,1	0,8	13,9	11,6	13,4	10,2	5,1	2,4	13,7	1,5	26,1	
3	Mai 1976 ...	7,1	0,8	13,7	11,9	13,3	10,1	5,0	2,4	13,7	1,5	25,7	
4	April 1977 ...	7,2	0,8	13,7	12,2	13,3	10,5	5,0	2,2	13,9	1,4	25,8	
5	April 1978 ...	7,1	0,8	13,3	12,3	13,3	10,7	5,0	2,1	13,8	1,4	25,1	
6	April 1979 ...	7,1	0,8	13,0	12,4	13,4	10,4	4,8	2,1	13,7	1,4	24,2	
7	April 1980 ...	7,2	0,7	12,9	12,6	13,7	10,6	4,7	2,1	13,8	1,3	24,0	
8	Mai 1981 ...	7,2	0,7	12,5	12,6	13,8	10,5	4,6	2,0	13,7	1,3	23,1	
9	April 1982 ...	7,3	0,7	12,3	13,0	14,2	10,7	4,5	2,1	13,9	1,3	22,4	
10	Juni 1985 ...	7,4	0,8	11,2	13,2	14,4	10,5	4,4	2,0	13,8	1,2	19,7	
11	April 1986 ...	7,5	0,7	10,7	13,4	14,5	11,0	4,6	2,0	13,8	1,2	18,5	
12	März 1987 ...	7,5	0,6	10,5	13,2	14,6	11,3	4,8	2,1	13,9	1,0	18,2	
13	April 1988 ...	7,5	0,7	10,4	13,1	14,7	11,2	4,8	1,9	13,9	1,0	17,9	
14	April 1989 ...	7,5	0,6	10,1	12,9	14,6	11,6	4,7	1,8	13,8	1,0	17,2	
15	April 1990 ...	7,4	0,6	9,6	12,5	14,5	11,6	4,8	1,8	13,7	1,0	16,4	
16	April 1991 ...	7,3	0,6	9,4	12,1	14,3	11,4	4,5	1,8	13,4	0,9	16,0	
17	Mai 1992 ...	7,3	0,6	9,3	11,9	14,2	11,3	4,7	1,7	13,2	1,0	15,6	
18	April 1993 ...	7,2	0,6	9,2	11,5	14,0	11,3	4,7	1,6	13,0	0,9	15,1	
19	April 1994 ...	7,0	0,5	9,1	11,2	13,5	11,0	4,6	1,4	12,6	0,8	14,8	
20	April 1995 ...	6,9	0,5	9,0	11,2	13,3	10,7	4,5	1,4	12,3	0,8	14,6	
21	April 1996 ...	6,8	0,5	8,9	11,0	13,1	10,1	4,6	1,5	12,0	0,7	14,2	
22	April 1997 ...	6,7	0,5	8,9	11,0	12,8	9,8	4,5	1,5	11,8	0,7	14,1	
23	April 1998 ...	6,6	0,5	8,9	11,0	12,7	9,2	4,5	1,5	11,6	0,7	14,1	
24	April 1999 ...	6,6	0,5	8,8	11,2	12,9	8,9	4,4	1,6	11,5	0,6	13,9	
25	Mai 2000 ...	6,5	0,5	8,9	11,1	12,9	8,7	4,3	1,6	11,2	0,6	13,9	
26	April 2001 ...	6,4	0,4	8,8	10,9	12,6	8,3	4,2	1,6	10,9	0,6	13,7	
27	April 2002 ...	6,3	0,4	8,6	10,8	12,6	8,2	4,2	1,6	10,8	0,6	13,2	
													Deutsch
28	April 1991 ...	7,5	0,8	10,5	12,8	14,6	10,8	4,3	1,6	13,6	1,1	17,2	
29	Mai 1992 ...	7,5	0,8	10,4	12,5	14,5	10,7	4,4	1,6	13,4	1,1	16,9	
30	April 1993 ...	7,4	0,7	10,2	12,2	14,2	10,8	4,4	1,5	13,2	1,0	16,5	
31	April 1994 ...	7,2	0,6	10,1	11,9	13,9	10,5	4,3	1,4	12,8	0,8	16,2	
32	April 1995 ...	7,1	0,6	10,1	11,9	13,8	10,2	4,3	1,3	12,6	0,8	15,8	
33	April 1996 ...	7,0	0,5	9,8	11,9	13,6	9,8	4,3	1,4	12,3	0,7	15,3	
34	April 1997 ...	7,0	0,5	9,7	11,8	13,4	9,6	4,3	1,4	12,1	0,7	15,0	
35	April 1998 ...	6,9	0,5	9,6	11,8	13,5	9,0	4,2	1,4	11,9	0,6	14,8	
36	April 1999 ...	6,9	0,5	9,6	12,0	13,5	8,7	4,2	1,5	11,8	0,6	14,4	
37	Mai 2000 ...	6,8	0,5	9,5	12,0	13,5	8,4	4,1	1,5	11,5	0,6	14,3	
38	April 2001 ...	6,7	0,5	9,4	11,8	13,2	8,0	4,0	1,5	11,3	0,6	14,1	
39	April 2002 ...	6,6	0,5	9,1	11,8	13,2	8,0	4,0	1,5	11,1	0,6	13,5	

**Reihen**  
**nach Altersgruppen der Bezugsperson und Haushaltsgröße\*)**  
**Prozent \*\*)**

von ... bis unter ... Jahren														Lfd. Nr.
männlich					weiblich									
35 - 45	45 - 55	55 - 65	65 - 75	75 und mehr	zu- sam- men	unter 25	25 - 35	35 - 45	45 - 55	55 - 65	65 - 75	75 und mehr		

**haushalten**

Bundesgebiet

20,8	26,5	23,6	12,4	5,9	1,1	0,1	1,0	1,7	2,4	1,7	1,2	1,1	1
20,8	26,7	22,6	11,3	5,5	1,0	0,1	1,1	1,8	2,1	1,6	0,8	0,7	2
21,3	26,3	22,3	11,2	5,6	1,0	0,1	1,3	2,0	2,1	1,5	0,8	0,7	3
21,8	25,9	23,5	11,2	5,2	1,0	0,1	1,3	2,0	2,0	1,5	0,9	0,7	4
21,9	25,4	23,9	11,3	5,0	1,1	0,1	1,4	2,2	2,1	1,6	0,9	0,6	5
22,1	25,4	23,4	11,0	5,0	1,1	0,1	1,6	2,3	2,0	1,5	0,8	0,6	6
22,2	25,4	23,6	11,0	4,8	1,1	0,1	1,7	2,4	2,1	1,4	0,7	0,6	7
22,2	25,3	23,5	10,9	4,8	1,2	0,1	1,8	2,6	2,2	1,3	0,8	0,6	8
23,0	25,7	23,5	10,6	5,1	1,2	0,1	2,0	2,8	2,2	1,4	0,7	0,6	9
22,8	25,7	21,7	10,3	4,6	1,5	0,2	2,4	3,5	2,7	1,6	0,7	0,6	10
22,7	25,8	22,4	11,0	4,6	1,6	0,3	2,5	3,8	2,8	1,6	0,7	0,6	11
22,4	26,2	22,6	11,4	4,8	1,6	0,2	2,5	3,7	2,7	1,6	0,8	0,7	12
22,0	26,2	22,3	11,5	4,5	1,6	0,3	2,5	3,8	2,8	1,5	0,8	0,5	13
22,0	26,0	22,6	11,2	4,5	1,6	0,3	2,6	3,6	2,7	1,5	0,8	0,5	14
21,4	25,9	22,3	11,3	4,6	1,6	0,3	2,5	3,5	2,8	1,5	0,7	0,5	15
20,8	25,6	21,7	10,9	4,5	1,6	0,2	2,5	3,5	2,7	1,5	0,7	0,5	16
20,1	25,3	21,5	10,7	4,3	1,7	0,3	2,8	3,8	2,6	1,4	0,8	0,4	17
19,4	24,9	21,4	10,7	4,0	1,7	0,3	2,9	3,7	2,7	1,5	0,7	0,4	18
18,5	24,1	20,7	10,2	3,5	1,7	0,2	3,1	3,8	2,5	1,4	0,7	0,5	19
18,2	23,7	20,0	9,9	3,5	1,8	0,3	3,2	4,1	2,6	1,4	0,7	0,5	20
17,7	23,2	19,0	9,9	3,8	1,8	0,3	3,2	4,3	2,8	1,3	0,7	0,4	21
17,4	22,8	18,5	9,6	4,0	1,8	0,3	3,5	4,4	2,7	1,2	0,7	0,4	22
17,2	22,5	17,3	9,3	3,9	1,9	0,3	3,4	4,6	3,1	1,1	0,6	0,4	23
17,3	22,7	16,8	9,0	4,1	2,0	0,3	3,6	4,9	3,1	1,2	0,6	0,4	24
16,9	22,7	16,3	8,7	4,1	2,0	0,3	3,8	5,1	3,2	1,1	0,6	0,4	25
16,5	22,0	15,5	8,4	4,1	2,1	0,3	3,9	5,1	3,3	1,1	0,5	0,4	26
16,2	22,0	15,5	8,2	4,0	2,1	0,3	3,9	5,3	3,4	1,1	0,6	0,4	27

land

21,3	26,2	20,7	10,3	4,2	1,9	0,5	3,5	4,2	2,8	1,5	0,7	0,5	28
20,6	26,1	20,4	10,0	4,0	1,9	0,4	3,6	4,4	2,7	1,4	0,8	0,4	29
20,0	25,5	20,4	10,1	3,7	1,9	0,4	3,7	4,3	2,7	1,4	0,7	0,4	30
19,4	25,0	19,8	9,6	3,3	1,9	0,3	3,9	4,4	2,7	1,4	0,7	0,5	31
19,1	24,8	19,2	9,5	3,4	2,0	0,3	4,1	4,7	2,7	1,3	0,7	0,4	32
18,7	24,3	18,5	9,4	3,6	2,0	0,3	4,1	5,0	2,8	1,3	0,7	0,3	33
18,4	24,0	18,0	9,1	3,7	2,1	0,4	4,2	5,2	2,8	1,2	0,7	0,4	34
18,2	23,8	16,9	8,9	3,7	2,1	0,3	4,3	5,4	3,2	1,1	0,6	0,4	35
18,3	23,8	16,4	8,7	3,9	2,2	0,4	4,5	5,7	3,4	1,2	0,6	0,4	36
18,0	23,7	15,8	8,4	3,8	2,3	0,4	4,6	5,8	3,4	1,1	0,6	0,4	37
17,7	23,1	15,1	8,1	3,8	2,3	0,4	4,7	5,8	3,6	1,1	0,6	0,4	38
17,4	22,9	15,1	8,0	3,7	2,4	0,4	4,6	6,1	3,7	1,1	0,6	0,3	39

## 7.10 Quoten der Bezugspersonen in Privathaushalten

in

Lfd. Nr.	Zeitpunkt	Bezugspersonen im Alter										
		insgesamt								männ		
		ins- ge- samt	unter 25	25 -35	35 -45	45 -55	55 -65	65 -75	75 und mehr	zu- sam- men	unter 25	25 -35
<b>in 4-Personen</b>												
Früheres												
40	April 1972 ...	5,6	0,2	11,5	15,2	10,6	4,7	1,6	0,7	11,4	0,4	21,8
41	Mai 1975 ...	5,8	0,2	10,3	16,8	10,9	4,4	1,4	0,4	11,7	0,3	19,9
42	Mai 1976 ...	5,8	0,1	10,0	16,7	11,3	4,5	1,4	0,4	11,7	0,3	19,3
43	April 1977 ...	5,8	0,1	9,6	16,7	11,4	4,5	1,3	0,4	11,7	0,2	18,4
44	April 1978 ...	5,9	0,1	9,4	16,9	11,7	4,8	1,2	0,4	11,8	0,2	18,2
45	April 1979 ...	5,9	0,1	9,5	16,9	11,7	4,6	1,2	0,4	11,9	0,3	18,3
46	April 1980 ...	5,9	0,2	9,1	17,0	12,2	4,8	1,1	0,4	12,0	0,3	17,6
47	Mai 1981 ...	5,9	0,2	9,2	16,9	12,5	4,7	1,1	0,4	12,0	0,3	17,7
48	April 1982 ...	5,9	0,2	9,0	16,7	12,7	4,6	1,1	0,4	11,9	0,3	17,2
49	Juni 1985 ...	5,7	0,2	8,2	15,7	12,2	4,5	1,0	0,4	11,3	0,3	15,3
50	April 1986 ...	5,7	0,2	7,9	15,9	12,3	4,8	1,1	0,4	11,4	0,3	14,6
51	März 1987 ...	5,6	0,2	7,5	15,7	11,9	4,8	1,0	0,4	11,1	0,3	13,7
52	April 1988 ...	5,6	0,2	7,5	15,7	11,7	4,9	1,0	0,3	11,0	0,3	13,7
53	April 1989 ...	5,6	0,2	7,5	15,7	11,5	4,6	1,1	0,3	11,0	0,2	13,6
54	April 1990 ...	5,7	0,2	7,5	15,8	11,3	4,6	1,1	0,3	11,1	0,3	13,6
55	April 1991 ...	5,7	0,1	7,4	15,9	11,1	4,6	1,1	0,3	11,1	0,2	13,5
56	Mai 1992 ...	5,6	0,2	7,4	15,8	10,9	4,5	1,1	0,3	11,0	0,2	13,4
57	April 1993 ...	5,6	0,2	7,2	15,6	10,7	4,4	1,0	0,3	10,8	0,2	13,0
58	April 1994 ...	5,5	0,1	7,0	15,7	10,7	4,3	0,9	0,3	10,7	0,2	12,6
59	April 1995 ...	5,4	0,1	7,0	15,4	10,8	4,1	0,9	0,2	10,5	0,2	12,6
60	April 1996 ...	5,4	0,1	6,9	15,4	10,9	3,8	1,0	0,3	10,4	0,2	12,3
61	April 1997 ...	5,4	0,2	6,8	15,4	11,3	3,7	0,9	0,3	10,4	0,2	11,9
62	April 1998 ...	5,5	0,1	7,0	15,2	11,4	3,5	0,9	0,3	10,4	0,2	12,2
63	April 1999 ...	5,4	0,1	6,8	15,0	11,3	3,4	0,9	0,2	10,2	0,2	11,9
64	Mai 2000 ...	5,3	0,1	6,7	14,9	11,3	3,2	0,8	0,3	10,1	0,2	11,6
65	April 2001 ...	5,3	0,1	6,5	14,8	11,1	3,1	0,9	0,3	10,0	0,2	11,4
66	April 2002 ...	5,3	0,1	6,5	14,7	11,1	3,1	0,9	0,3	9,9	0,2	11,2
<b>Deutsch</b>												
67	April 1991 ...	5,9	0,2	9,2	17,1	10,3	4,0	1,0	0,3	11,4	0,3	16,3
68	Mai 1992 ...	5,9	0,2	8,9	17,0	10,1	4,0	1,0	0,3	11,3	0,3	15,8
69	April 1993 ...	5,8	0,2	8,5	16,8	10,1	3,9	0,9	0,3	11,1	0,2	15,0
70	April 1994 ...	5,7	0,1	8,0	16,9	10,1	3,8	0,9	0,2	10,9	0,2	14,2
71	April 1995 ...	5,6	0,1	7,8	16,5	10,3	3,6	0,8	0,2	10,7	0,2	13,6
72	April 1996 ...	5,6	0,1	7,5	16,4	10,5	3,4	0,9	0,3	10,6	0,2	13,0
73	April 1997 ...	5,5	0,1	7,2	16,3	10,9	3,3	0,8	0,2	10,4	0,2	12,3
74	April 1998 ...	5,5	0,1	7,2	16,0	11,1	3,2	0,9	0,2	10,4	0,2	12,3
75	April 1999 ...	5,4	0,1	6,9	15,6	10,8	3,1	0,8	0,2	10,1	0,2	11,8
76	Mai 2000 ...	5,3	0,1	6,8	15,3	11,0	2,9	0,8	0,2	9,9	0,2	11,5
77	April 2001 ...	5,3	0,1	6,5	15,0	10,8	2,8	0,8	0,3	9,8	0,2	11,0
78	April 2002 ...	5,2	0,1	6,5	14,8	10,7	2,8	0,8	0,3	9,7	0,2	10,9

**Reihen**  
**nach Altersgruppen der Bezugsperson und Haushaltsgröße\*)**  
**Prozent \*\*)**

von ... bis unter ... Jahren														Lfd. Nr.
männlich					weiblich									
35 - 45	45 - 55	55 - 65	65 - 75	75 und mehr	zu- sam- men	unter 25	25 - 35	35 - 45	45 - 55	55 - 65	65 - 75	75 und mehr		

**haushalten**

Bundesgebiet

28,7	23,1	10,4	3,4	1,3	0,4	/	0,4	0,8	1,0	0,5	0,3	0,3	40
31,8	22,7	10,1	3,1	/	0,4	/	0,4	0,9	0,9	0,5	/	/	41
31,4	23,2	10,3	3,0	0,9	0,4	/	0,5	1,0	0,9	0,4	0,2	/	42
38,1	23,1	10,3	3,0	1,0	0,4	/	0,5	1,0	0,8	0,5	0,2	/	43
31,8	23,5	11,0	2,7	1,0	0,4	/	0,5	1,2	0,8	0,4	0,2	/	44
31,8	23,1	10,7	2,7	1,0	0,4	/	0,5	1,1	0,9	0,4	0,2	/	45
32,0	23,5	11,0	2,7	1,0	0,4	/	0,5	1,2	0,9	0,4	0,2	/	46
31,9	23,9	10,7	2,6	0,8	0,4	/	0,5	1,2	0,9	0,4	0,2	/	47
31,8	24,0	10,4	2,5	0,9	0,4	/	0,6	1,1	0,9	0,4	0,2	/	48
29,7	22,9	9,6	2,4	0,8	0,6	/	0,9	1,5	1,1	0,5	0,2	/	49
29,8	23,3	10,0	2,5	0,8	0,6	/	0,9	1,5	1,1	0,5	0,2	/	50
29,6	22,5	9,9	2,5	0,9	0,6	/	0,9	1,4	1,1	0,5	/	/	51
29,2	22,1	9,9	2,5	0,7	0,6	/	1,0	1,6	1,0	0,4	/	/	52
29,3	21,7	9,3	2,6	0,8	0,6	0,1	1,0	1,6	0,8	0,5	/	/	53
29,8	21,3	9,1	2,6	0,8	0,6	/	1,0	1,6	1,0	0,4	0,2	/	54
30,2	21,0	8,9	2,6	0,7	0,6	/	1,0	1,6	0,9	0,4	/	/	55
30,0	20,5	8,8	2,5	0,6	0,6	0,1	1,1	1,6	0,9	0,4	0,1	/	56
29,4	20,2	8,4	2,3	0,6	0,6	0,1	1,1	1,8	0,9	0,4	/	/	57
29,6	20,3	8,3	2,1	0,5	0,6	0,1	1,2	1,9	0,9	0,4	/	/	58
28,9	20,5	7,8	2,0	0,5	0,7	/	1,2	2,0	0,9	0,3	/	/	59
28,5	20,9	7,3	2,1	0,7	0,7	/	1,3	2,2	0,9	0,4	0,1	/	60
28,4	21,5	7,0	2,0	0,6	0,7	0,1	1,4	2,2	1,0	0,3	/	/	61
27,9	21,9	6,8	1,9	0,6	0,8	0,1	1,5	2,3	1,1	0,3	/	/	62
27,4	21,6	6,6	1,9	0,5	0,8	0,1	1,5	2,4	1,2	0,3	0,1	/	63
27,0	21,4	6,2	1,7	0,6	0,9	0,1	1,7	2,6	1,3	0,2	0,1	/	64
26,6	21,2	6,1	1,6	0,6	0,9	0,1	1,7	2,7	1,3	0,2	0,2	/	65
26,4	21,1	6,0	1,7	0,7	0,9	0,1	1,7	2,8	1,3	0,3	0,1	/	66

land

32,0	19,5	7,8	2,3	0,7	7,8	0,1	1,8	2,1	0,9	0,4	0,2	/	67
32,0	19,1	7,8	2,3	0,6	0,7	0,1	1,7	2,0	0,9	0,3	0,1	/	68
31,3	19,0	7,5	2,1	0,6	0,8	0,1	1,6	2,3	0,9	0,4	0,1	/	69
31,4	19,2	7,4	1,9	0,5	0,8	0,1	1,7	2,3	0,9	0,4	0,1	/	70
30,5	19,6	7,0	1,8	0,6	0,8	0,1	1,8	2,5	0,9	0,3	0,1	/	71
30,0	20,1	6,5	1,9	0,7	0,8	0,1	1,7	2,6	0,9	0,3	0,1	/	72
29,7	20,7	6,4	1,8	0,5	0,9	0,1	1,8	2,7	1,0	0,3	0,1	/	73
28,9	21,1	6,1	1,8	0,6	0,9	0,1	1,9	2,9	1,1	0,3	0,2	/	74
28,1	20,9	5,9	1,7	0,4	0,9	0,1	1,9	2,9	1,2	0,3	0,1	/	75
27,3	20,8	5,9	1,6	0,5	1,0	0,1	2,0	3,0	1,3	0,2	0,1	/	76
26,7	20,4	5,5	1,5	0,6	1,0	0,1	2,0	3,0	1,3	0,2	0,2	/	77
26,1	20,2	5,4	1,5	0,6	1,0	0,1	1,9	3,1	1,3	0,3	0,1	/	78



7.10 Quoten der Bezugspersonen in Privathaushalten  
in

Lfd. Nr.	Zeitpunkt	Bezugspersonen im Alter										
		insgesamt								männ		
		ins- ge- sammt	unter 25	25 - 35	35 - 45	45 - 55	55 - 65	65 - 75	75 und mehr	zu- sam- men	unter 25	25 - 35
<b>in Haushalten mit 5</b>												
<b>Früheres</b>												
1	April 1972 ...	4,5	/	5,8	15,2	9,9	3,3	1,3	0,6	9,1	/	11,0
2	Mai 1975 ...	4,1	/	4,1	13,4	9,9	2,9	0,9	/	8,3	/	7,7
3	Mai 1976 ...	4,0	/	3,6	12,8	9,9	2,8	0,8	0,3	8,0	/	6,8
4	April 1977 ...	3,9	/	3,1	12,2	10,0	2,9	0,8	0,3	7,8	/	6,0
5	April 1978 ...	3,8	/	3,0	11,6	9,9	2,9	0,8	0,3	7,6	/	5,7
6	April 1979 ...	3,7	/	3,0	11,2	9,8	2,9	0,8	0,3	7,5	/	5,7
7	April 1980 ...	3,6	/	2,7	10,5	9,9	2,9	0,7	0,3	7,2	/	5,1
8	Mai 1981 ...	3,5	/	2,7	10,2	9,7	2,8	0,6	0,3	7,0	/	5,1
9	April 1982 ...	3,3	/	2,6	9,3	9,4	2,7	0,6	0,2	6,6	/	4,9
10	Juni 1985 ...	2,7	/	2,2	7,2	7,5	2,5	0,5	0,3	5,4	/	4,0
11	April 1986 ...	2,6	/	2,1	6,8	7,1	2,5	0,6	0,3	5,2	/	3,8
12	März 1987 ...	2,5	/	2,1	6,8	6,6	2,5	0,6	0,3	5,0	/	3,8
13	April 1988 ...	2,4	/	2,1	6,8	6,1	2,4	0,6	0,2	4,8	/	3,8
14	April 1989 ...	2,4	/	2,1	6,7	5,5	2,3	0,5	0,2	4,7	/	3,8
15	April 1990 ...	2,4	/	2,3	6,7	5,3	2,1	0,5	0,2	4,6	/	4,1
16	April 1991 ...	2,4	/	2,3	6,9	5,1	2,1	0,4	0,1	4,6	/	4,1
17	Mai 1992 ...	2,3	/	2,3	6,9	4,9	1,9	0,4	0,2	4,5	/	4,1
18	April 1993 ...	2,3	/	2,3	7,0	5,0	1,8	0,4	0,2	4,6	/	4,1
19	April 1994 ...	2,3	/	2,3	6,9	5,0	1,7	0,4	0,1	4,5	/	4,1
20	April 1995 ...	2,3	/	2,2	7,0	5,0	1,6	0,4	0,2	4,4	/	4,0
21	April 1996 ...	2,2	/	2,2	6,9	4,8	1,5	0,4	0,2	4,4	/	3,9
22	April 1997 ...	2,2	/	2,2	6,9	4,8	1,5	0,4	0,2	4,3	/	3,8
23	April 1998 ...	2,2	/	2,2	6,6	4,8	1,4	0,4	0,1	4,2	/	3,8
24	April 1999 ...	2,2	/	2,1	6,6	4,8	1,3	0,3	0,1	4,2	/	3,7
25	Mai 2000 ...	2,2	/	2,2	6,6	4,8	1,2	0,3	0,1	4,2	/	3,8
26	April 2001 ...	2,2	/	2,1	6,6	4,7	1,2	0,3	0,1	4,1	/	3,6
27	April 2002 ...	2,1	/	2,0	6,4	4,6	1,2	0,3	0,1	4,1	/	3,5
<b>Deutsch</b>												
28	April 1991 ...	2,2	/	2,5	6,6	4,5	1,8	0,4	0,1	4,3	/	4,3
29	Mai 1992 ...	2,2	/	2,4	6,6	4,3	1,6	0,4	0,1	4,2	/	4,3
30	April 1993 ...	2,2	/	2,4	6,6	4,4	1,6	0,4	0,1	4,2	/	4,1
31	April 1994 ...	2,1	/	2,3	6,6	4,4	1,4	0,4	0,1	4,1	/	4,0
32	April 1995 ...	2,1	/	2,2	6,6	4,5	1,4	0,4	0,1	4,1	/	3,9
33	April 1996 ...	2,1	/	2,2	6,6	4,3	1,3	0,4	0,2	4,0	/	3,8
34	April 1997 ...	2,1	/	2,1	6,5	4,4	1,3	0,4	0,1	4,0	/	3,6
35	April 1998 ...	2,0	/	2,1	6,3	4,3	1,2	0,3	0,1	3,9	/	3,6
36	April 1999 ...	2,0	/	2,1	6,2	4,4	1,1	0,3	0,1	3,8	/	3,4
37	Mai 2000 ...	2,0	/	2,1	6,1	4,4	1,1	0,3	0,1	3,8	/	3,5
38	April 2001 ...	2,0	/	2,0	6,1	4,2	1,0	0,3	0,1	3,7	/	3,3
39	April 2002 ...	2,0	/	1,9	6,0	4,1	1,1	0,3	0,1	3,7	/	3,3

**Reihen**  
**nach Altersgruppen der Bezugsperson und Haushaltsgröße\*)**  
**Prozent \*\*)**

von ... bis unter ... Jahren														Lfd. Nr.
männlich					weiblich									
35 - 45	45 - 55	55 - 65	65 - 75	75 und mehr	zu- sam- men	unter 25	25 - 35	35 - 45	45 - 55	55 - 65	65 - 75	75 und mehr		

**Personen und mehr**

Bundesgebiet

28,7	22,0	7,4	2,7	1,2	0,3	/	0,3	0,7	0,6	0,4	/	/	1
25,3	20,9	6,8	1,9	/	0,3	/	0,3	0,7	0,6	/	/	/	2
24,1	20,6	6,5	1,8	0,7	0,3	/	0,2	0,7	0,6	0,3	/	/	3
22,9	20,5	6,8	1,8	0,6	0,2	/	0,2	0,7	0,5	0,2	/	/	4
22,0	20,1	6,7	1,9	0,7	0,2	/	0,2	0,7	0,5	0,2	/	/	5
21,1	19,7	6,7	1,8	0,6	0,2	/	0,2	0,7	0,5	0,2	/	/	6
19,7	19,3	6,6	1,6	0,7	0,2	/	0,2	0,7	0,6	0,2	/	/	7
19,3	18,8	6,4	1,5	0,8	0,2	/	0,2	0,6	0,5	0,2	/	/	8
17,6	18,0	6,2	1,4	0,6	0,2	/	0,2	0,6	0,5	0,2	/	/	9
13,5	14,3	5,4	1,3	0,5	0,3	/	0,3	0,7	0,5	0,2	/	/	10
12,8	13,5	5,3	1,4	0,6	0,3	/	0,3	0,7	0,6	0,2	/	/	11
12,8	12,7	5,1	1,3	0,7	0,2	/	0,3	0,6	0,4	0,3	/	/	12
12,8	11,5	4,8	1,3	0,5	0,2	/	0,3	0,6	0,4	0,2	/	/	13
12,7	10,5	4,6	1,1	0,4	0,2	/	0,3	0,6	0,3	0,2	/	/	14
12,8	10,2	4,2	1,0	0,4	0,2	/	0,3	0,5	0,3	0,2	/	/	15
13,2	9,8	4,1	1,0	/	0,2	/	0,3	0,6	0,3	0,2	/	/	16
13,2	9,3	3,7	0,9	/	0,2	/	0,3	0,6	0,3	0,2	/	/	17
13,3	9,5	3,5	1,0	/	0,2	/	0,4	0,6	0,3	0,1	/	/	18
13,1	9,5	3,2	0,9	/	0,3	/	0,4	0,8	0,3	0,1	/	/	19
13,3	9,5	3,0	0,9	/	0,2	/	0,4	0,7	0,3	0,1	/	/	20
12,9	9,3	2,9	0,9	0,5	0,3	/	0,4	0,9	0,3	0,1	/	/	21
12,7	9,2	2,8	0,9	0,4	0,3	/	0,4	0,9	0,4	0,1	/	/	22
12,3	9,2	2,6	0,7	/	0,3	/	0,5	0,9	0,4	0,1	/	/	23
12,1	9,3	2,4	0,7	0,3	0,3	/	0,5	0,9	0,4	0,1	/	/	24
12,0	9,4	2,4	0,6	0,3	0,3	/	0,5	1,0	0,4	0,1	/	/	25
11,9	9,1	2,3	0,6	0,3	0,3	/	0,6	1,1	0,4	0,1	/	/	26
11,7	9,0	2,3	0,6	0,3	0,3	/	0,5	1,1	0,4	0,1	/	/	27

land

12,5	8,6	3,5	0,9	0,3	0,3	/	0,5	0,8	0,3	0,2	/	/	28
12,5	8,2	3,2	0,8	0,4	0,3	/	0,5	0,7	0,3	0,1	/	/	29
12,6	8,3	3,0	0,9	0,3	0,3	/	0,5	0,7	0,3	0,1	/	/	30
12,2	8,5	2,8	0,8	/	0,3	/	0,5	0,9	0,3	0,1	/	/	31
12,3	8,5	2,6	0,8	/	0,3	/	0,5	0,9	0,3	0,1	/	/	32
12,1	8,4	2,5	0,8	0,4	0,3	/	0,5	1,0	0,3	0,1	/	/	33
12,0	8,4	2,5	0,8	0,3	0,3	/	0,5	1,0	0,4	0,1	/	/	34
11,5	8,3	2,3	0,6	/	0,3	/	0,5	1,1	0,3	0,1	/	/	35
11,2	8,4	2,1	0,6	0,2	0,3	/	0,6	1,1	0,4	0,1	/	/	36
11,0	8,4	2,1	0,6	0,3	0,3	/	0,6	1,1	0,4	0,1	/	/	37
10,9	8,1	1,9	0,5	0,3	0,3	/	0,6	1,2	0,4	0,1	/	/	38
10,7	7,9	2,0	0,5	0,3	0,3	/	0,5	1,2	0,4	0,1	/	/	39

7.10 Quoten der Bezugspersonen in Privathaushalten  
in

Lfd. Nr.	Zeitpunkt	Bezugspersonen im Alter											
		insgesamt								männ			
		ins- ge- samt	unter 25	25 - 35	35 - 45	45 - 55	55 - 65	65 - 75	75 und mehr	zu- sam- men	unter 25	25 - 35	
													<b>Ins</b>
													<b>Früheres</b>
40	April 1972 ...	37,6	4,8	47,6	53,5	53,5	62,2	67,7	65,7	58,8	6,9	84,2	
41	Mai 1975 ...	38,6	4,9	47,7	53,4	54,9	61,9	69,2	71,1	59,9	6,6	83,8	
42	Mai 1976 ...	39,2	5,4	47,7	53,7	55,3	61,7	69,7	72,5	60,3	6,9	83,2	
43	April 1977 ...	39,6	5,4	47,9	54,0	55,5	61,2	70,0	73,5	60,7	6,9	82,8	
44	April 1978 ...	39,7	5,7	47,8	53,9	55,6	60,6	70,0	72,4	60,7	7,1	81,8	
45	April 1979 ...	40,1	6,1	48,0	54,2	56,4	60,1	70,0	73,2	61,0	7,7	81,5	
46	April 1980 ...	40,5	6,2	48,1	54,5	57,0	59,1	69,5	73,6	61,5	7,5	81,0	
47	Mai 1981 ...	40,9	6,6	48,4	54,7	57,3	59,4	69,8	74,3	61,7	7,9	80,6	
48	April 1982 ...	41,3	6,7	48,8	54,6	57,6	59,4	69,9	74,1	62,0	7,8	80,1	
49	Juni 1985 ...	43,2	8,4	49,6	55,1	57,3	60,2	69,9	74,8	63,5	9,4	77,1	
50	April 1986 ...	43,7	8,7	49,9	55,8	57,4	60,6	70,0	75,6	63,6	9,4	75,9	
51	März 1987 ...	43,9	8,4	49,9	55,8	57,4	60,7	69,4	76,2	63,9	9,0	75,1	
52	April 1988 ...	44,5	8,7	50,2	56,1	57,8	61,0	68,9	76,7	64,3	9,3	74,7	
53	April 1989 ...	44,8	8,7	50,5	56,0	58,0	61,3	68,6	77,6	64,6	9,0	74,5	
54	April 1990 ...	44,4	8,6	50,4	55,1	57,8	61,0	67,8	77,0	64,6	9,2	74,6	
55	April 1991 ...	44,5	8,1	50,1	55,3	58,0	61,0	67,7	77,7	64,6	8,6	73,5	
56	Mai 1992 ...	44,7	7,9	50,1	55,2	57,9	60,9	67,5	78,3	64,7	8,5	72,8	
57	April 1993 ...	44,8	7,7	50,2	55,4	58,1	60,9	67,3	79,0	64,8	8,0	72,1	
58	April 1994 ...	45,2	7,4	50,6	55,6	58,2	60,9	67,6	79,4	65,0	7,7	72,1	
59	April 1995 ...	45,4	7,2	51,4	55,8	58,0	60,9	67,3	79,0	65,4	7,3	72,9	
60	April 1996 ...	45,7	7,2	52,0	56,3	58,0	61,1	67,3	78,7	65,7	7,2	73,4	
61	April 1997 ...	45,8	6,9	52,2	56,5	57,9	60,9	67,4	78,2	65,9	7,0	73,3	
62	April 1998 ...	45,8	7,0	52,1	56,6	57,8	61,0	67,2	78,0	66,0	7,1	73,2	
63	April 1999 ...	46,0	7,0	52,5	56,9	57,9	60,7	67,2	77,8	66,1	7,1	73,6	
64	Mai 2000 ...	46,2	7,2	52,7	57,2	58,0	60,7	67,0	77,9	66,0	7,4	73,6	
65	April 2001 ...	46,4	7,4	53,0	57,6	58,1	60,8	66,8	77,6	65,4	7,4	74,3	
66	April 2002 ...	46,5	7,4	53,3	57,9	58,3	60,7	66,6	77,2	66,3	7,3	74,0	
													<b>Deutsch</b>
67	April 1991 ...	44,0	7,8	50,1	55,1	57,7	60,9	67,9	77,9	63,6	8,4	73,8	
68	Mai 1992 ...	44,2	7,6	50,1	55,1	57,6	60,8	67,7	78,4	64,0	8,2	73,4	
69	April 1993 ...	44,5	7,4	50,3	55,3	57,8	60,8	67,5	79,2	64,1	7,8	72,6	
70	April 1994 ...	44,9	7,1	50,6	55,5	57,9	60,9	67,8	79,5	64,5	7,4	72,5	
71	April 1995 ...	45,1	7,0	51,3	55,7	57,7	60,8	67,6	79,1	64,7	7,0	72,7	
72	April 1996 ...	45,4	6,9	51,8	56,1	57,8	60,9	67,4	78,7	65,0	6,9	72,8	
73	April 1997 ...	45,5	6,7	52,0	56,3	57,6	60,7	67,3	78,3	65,3	6,8	72,5	
74	April 1998 ...	45,7	6,9	52,0	56,5	57,6	60,7	67,1	78,0	65,5	7,0	72,5	
75	April 1999 ...	46,0	7,1	52,5	56,8	57,7	60,5	67,0	77,9	65,6	7,1	72,7	
76	Mai 2000 ...	46,2	7,4	52,9	57,0	57,8	60,5	66,9	78,0	65,7	7,6	72,7	
77	April 2001 ...	46,6	7,7	53,2	57,5	58,1	60,6	66,7	77,7	66,0	7,7	72,9	
78	April 2002 ...	46,7	7,9	53,5	57,8	58,2	60,4	66,6	77,3	66,0	7,7	73,0	

\*) Ergebnis des Mikrozensus (1975 aus der EG-Arbeitskräftestichprobe). - Bevölkerung in Privathaushalten.

\*\*) Bezugspersonen in Prozent der gleichaltrigen Bevölkerung in Privathaushalten.

**Reihen**  
**nach Altersgruppen der Bezugsperson und Haushaltsgröße\*)**  
**Prozent \*\*)**

von ... bis unter ... Jahren														Lfd. Nr.
männlich					weiblich									
35 - 45	45 - 55	55 - 65	65 - 75	75 und mehr	zu- sam- men	unter 25	25 - 35	35 - 45	45 - 55	55 - 65	65 - 75	75 und mehr		
<b>gesamt</b>														
<b>Bundesgebiet</b>														
94,8	97,6	97,4	93,0	81,9	18,2	2,6	8,3	9,4	19,5	36,9	49,7	57,0	40	
94,7	98,0	98,2	95,1	87,5	19,2	3,2	9,9	9,5	18,5	36,5	51,3	62,5	41	
94,8	97,9	98,2	95,3	88,2	19,9	3,7	10,9	10,0	18,3	36,2	52,3	64,1	42	
94,8	97,8	98,4	95,8	88,6	20,2	3,9	12,1	10,6	17,4	35,3	52,7	65,4	43	
94,4	97,5	98,2	95,6	87,7	20,6	4,1	13,1	11,2	16,9	34,3	53,1	64,4	44	
94,6	97,4	98,2	95,8	88,1	21,1	4,6	13,8	11,7	17,5	33,9	53,3	65,3	45	
94,5	97,5	98,0	95,9	88,4	21,3	4,8	14,5	12,3	16,9	31,8	52,6	65,8	46	
94,8	97,3	98,2	96,2	89,2	21,8	5,2	15,6	12,8	16,5	31,8	53,5	66,5	47	
94,5	97,1	98,1	96,0	89,6	22,2	5,5	16,7	13,4	16,6	31,5	54,0	65,9	48	
92,1	94,9	96,6	95,9	90,4	24,7	7,3	21,6	17,2	18,6	31,5	54,0	66,7	49	
92,2	95,0	96,7	96,2	91,0	25,3	8,0	22,8	18,4	18,7	31,0	54,3	67,7	50	
92,0	95,0	96,7	96,3	91,5	25,5	7,8	23,6	18,7	18,9	29,8	53,2	68,5	51	
91,6	94,9	96,8	96,5	92,1	26,0	8,1	24,5	19,3	19,4	29,5	52,1	69,1	52	
91,6	95,0	96,8	96,7	92,7	26,2	8,3	25,2	19,3	19,6	29,1	51,6	70,3	53	
91,3	94,7	96,3	96,0	92,0	25,5	8,0	25,1	18,7	19,6	27,8	50,3	69,9	54	
91,3	94,7	96,1	96,4	92,2	25,7	7,5	25,6	19,2	20,0	27,1	49,6	71,0	55	
90,7	94,4	96,0	96,2	92,6	25,9	7,3	26,5	19,9	20,3	26,7	49,0	71,6	56	
90,2	94,4	95,9	96,4	93,2	26,1	7,2	27,4	20,6	20,7	26,4	48,2	72,4	57	
90,1	94,2	95,8	96,2	93,2	26,4	7,1	28,1	21,3	21,1	26,4	47,9	73,1	58	
89,9	94,0	95,7	96,4	93,5	26,5	7,1	28,8	21,8	21,1	26,5	46,7	72,3	59	
89,6	93,8	95,6	96,2	94,0	26,8	7,2	29,6	22,6	21,7	27,0	45,9	71,5	60	
89,5	93,8	95,4	96,3	93,8	26,8	6,9	30,2	23,2	21,9	26,6	45,2	70,9	61	
89,0	93,3	95,2	96,4	94,3	26,8	6,8	30,0	23,6	22,5	26,7	44,2	70,3	62	
88,7	93,0	95,1	96,0	94,2	27,0	7,0	30,7	24,5	23,3	26,6	43,6	70,0	63	
88,1	92,9	94,9	95,8	94,9	27,3	7,0	31,6	25,5	23,8	26,7	42,9	69,8	64	
88,2	92,5	94,7	95,7	94,7	27,6	7,3	32,0	26,1	24,3	27,3	42,0	69,2	65	
88,0	92,3	94,7	94,9	94,7	27,7	7,6	32,4	27,1	24,9	27,1	41,1	68,3	66	
<b>land</b>														
90,5	94,0	95,7	96,2	91,9	25,7	7,1	25,4	19,8	20,7	28,0	50,6	71,4	67	
90,1	93,9	95,7	96,1	92,5	25,7	6,9	26,1	20,1	20,7	27,4	49,8	72,0	68	
89,7	93,9	95,6	96,3	92,9	26,1	6,9	27,0	20,9	21,1	27,1	49,0	73,0	69	
89,5	93,7	95,7	96,2	93,0	26,5	6,9	27,8	21,4	21,4	27,0	48,8	73,5	70	
89,2	93,5	95,5	96,4	93,2	26,6	6,9	28,8	22,1	21,4	27,0	47,6	72,6	71	
89,0	93,3	95,3	96,1	93,7	26,9	6,9	29,8	22,9	22,1	27,3	46,6	71,9	72	
88,8	93,2	95,0	96,2	93,7	26,9	6,7	30,5	23,6	22,1	26,9	45,6	71,2	73	
88,3	92,8	94,8	96,2	94,0	27,0	6,7	30,6	24,2	22,7	27,0	44,6	70,6	74	
87,9	92,3	94,7	95,9	94,0	27,4	7,1	31,6	25,1	23,5	26,9	43,9	70,4	75	
87,3	92,1	94,6	95,6	94,5	27,8	7,3	32,5	26,0	24,0	27,1	43,4	70,3	76	
87,4	91,8	94,3	95,4	94,4	28,2	7,7	33,1	26,8	24,7	27,6	42,6	69,8	77	
87,1	91,5	94,1	95,4	94,5	28,5	8,1	33,6	27,8	25,4	27,5	41,7	68,9	78	

**7 Lange Reihen**  
**7.11 Bevölkerung in Privathaushalten nach Altersgruppen und Familienstand\*)**  
**7.11.1 Insgesamt**

Zeitpunkt	Ins- gesamt	Davon im Alter von ... bis unter ... Jahren												
		unter 20	20 - 25	25 - 30	30 - 35	35 - 40	40 - 45	45 - 50	50 - 55	55 - 60	60 - 65	65 - 70	70 - 75	75 und mehr
1 000														
<b>Ledig</b>														
Früheres Bundesgebiet														
April 1972 .....	23 854	18 089	2 408	797	550	317	248	260	194	189	221	230	168	182
April 1974 .....	23 751	17 801	2 550	831	503	362	236	255	248	144	217	222	185	197
Mai 1975 .....	23 783	17 768	2 575	882	457	384	248	247	252	145	206	219	193	209
Mai 1976 .....	23 595	17 415	2 692	965	433	384	247	236	241	167	189	213	198	217
April 1977 .....	23 573	17 150	2 814	1 073	429	395	262	235	234	190	167	202	193	230
April 1978 .....	23 544	16 848	2 958	1 153	450	401	295	225	223	208	152	198	189	245
April 1979 .....	23 516	16 679	3 043	1 182	469	399	306	234	222	227	138	194	180	244
April 1980 .....	23 564	16 296	3 283	1 291	525	385	337	230	225	234	142	188	170	261
Mai 1981 .....	23 668	16 037	3 512	1 368	594	353	346	249	217	233	157	179	167	257
April 1982 .....	23 575	15 617	3 666	1 477	646	340	357	253	221	231	181	161	169	257
Juni 1985 .....	22 946	13 764	4 147	1 928	799	425	332	320	224	228	230	126	163	262
April 1986 .....	23 294	13 523	4 341	2 164	884	480	315	334	241	222	224	153	147	267
März 1987 .....	23 415	13 082	4 534	2 383	958	521	324	354	253	216	212	174	134	269
April 1988 .....	23 430	12 816	4 564	2 528	1 037	545	317	352	271	216	209	190	116	268
April 1989 .....	23 662	12 757	4 520	2 703	1 140	570	342	343	295	204	212	207	104	265
April 1990 .....	24 239	13 131	4 499	2 807	1 212	608	353	333	304	205	208	208	112	260
April 1991 .....	24 527	13 259	4 330	2 901	1 301	668	401	307	322	221	213	214	127	264
Mai 1992 .....	24 775	13 399	4 132	3 023	1 386	729	433	296	336	236	197	211	151	246
April 1993 .....	25 174	13 607	3 904	3 174	1 523	788	479	310	327	266	191	197	172	238
April 1994 .....	25 355	13 733	3 664	3 195	1 650	848	503	326	334	283	190	193	190	246
April 1995 .....	25 465	13 919	3 428	3 143	1 759	905	541	338	309	293	194	197	195	245
April 1996 .....	25 642	14 009	3 294	3 094	1 855	995	586	378	293	312	207	183	187	251
April 1997 .....	25 684	14 098	3 192	2 983	1 926	1 042	613	406	276	319	213	184	178	253
April 1998 .....	25 698	14 106	3 163	2 812	1 981	1 119	658	429	270	312	239	177	175	258
April 1999 .....	25 790	14 170	3 173	2 627	2 018	1 198	712	456	273	299	255	170	173	267
Mai 2000 .....	25 916	14 236	3 225	2 459	1 998	1 278	767	481	309	279	270	176	162	275
April 2001 .....	26 070	14 207	3 318	2 370	1 965	1 351	832	520	350	257	278	182	157	283
April 2002 .....	26 342	14 244	3 394	2 337	1 943	1 423	889	568	374	253	278	195	161	283
<b>Deutschland</b>														
April 1991 .....	30 349	17 286	5 111	3 296	1 482	774	461	352	375	257	252	255	149	299
Mai 1992 .....	30 512	17 279	4 901	3 452	1 588	845	499	339	391	276	236	251	178	279
April 1993 .....	30 913	17 375	4 687	3 645	1 756	913	561	348	383	309	229	234	202	272
April 1994 .....	31 090	17 389	4 458	3 705	1 919	982	593	363	389	328	228	230	226	279
April 1995 .....	31 195	17 490	4 196	3 690	2 065	1 050	636	383	360	343	234	234	235	280
April 1996 .....	31 381	17 493	4 043	3 690	2 192	1 156	694	436	339	361	246	217	225	290
April 1997 .....	31 414	17 498	3 937	3 596	2 289	1 227	726	471	318	370	252	219	216	296
April 1998 .....	31 443	17 406	3 945	3 424	2 378	1 334	773	507	310	367	276	210	208	304
April 1999 .....	31 570	17 352	4 024	3 233	2 435	1 451	845	546	315	348	296	202	207	315
Mai 2000 .....	31 663	17 278	4 131	3 045	2 433	1 557	911	576	357	328	318	211	198	323
April 2001 .....	31 793	17 130	4 255	2 943	2 418	1 661	995	622	407	298	323	216	190	336
April 2002 .....	32 041	17 066	4 350	2 906	2 411	1 752	1 070	675	437	290	323	232	191	338
<b>Verheiratet zusammen lebend</b>														
Früheres Bundesgebiet														
April 1972 .....	30 454	160	1 649	2 714	4 192	3 683	3 452	3 214	2 536	2 287	2 501	2 016	1 237	812
April 1974 .....	30 773	135	1 550	2 677	3 881	4 110	3 350	3 324	3 109	1 814	2 512	2 071	1 348	893
Mai 1975 .....	30 755	138	1 469	2 710	3 539	4 293	3 410	3 376	3 100	1 849	2 509	2 081	1 355	925
Mai 1976 .....	30 442	132	1 387	2 803	3 191	4 242	3 476	3 406	3 085	2 063	2 267	2 041	1 395	956
April 1977 .....	30 426	119	1 333	2 770	3 029	4 272	3 619	3 389	3 065	2 342	2 056	2 032	1 415	986
April 1978 .....	30 231	116	1 272	2 703	2 942	4 073	3 802	3 335	3 119	2 630	1 771	2 037	1 402	1 030
April 1979 .....	30 107	114	1 264	2 619	2 915	3 910	3 965	3 250	3 185	2 797	1 600	2 022	1 413	1 054
April 1980 .....	30 254	94	1 157	2 516	2 990	3 577	4 190	3 311	3 268	2 858	1 641	2 028	1 487	1 137
Mai 1981 .....	30 180	91	1 141	2 455	3 137	3 226	4 219	3 423	3 270	2 850	1 852	1 846	1 483	1 187
April 1982 .....	30 136	71	1 087	2 391	3 114	3 055	4 190	3 599	3 240	2 866	2 095	1 678	1 494	1 256
Juni 1985 .....	29 826	58	986	2 400	3 026	2 988	3 384	4 002	3 144	3 041	2 547	1 364	1 525	1 360
April 1986 .....	29 673	42	932	2 374	2 989	3 178	3 077	3 991	3 237	3 029	2 522	1 526	1 383	1 395
März 1987 .....	29 678	39	836	2 350	2 989	3 196	2 918	3 981	3 379	3 006	2 560	1 747	1 250	1 427
April 1988 .....	29 794	42	790	2 408	3 031	3 185	2 871	3 817	3 569	2 941	2 604	1 954	1 112	1 472
April 1989 .....	30 067	42	735	2 448	3 126	3 226	2 965	3 668	3 757	2 890	2 647	2 128	975	1 461
April 1990 .....	30 900	48	756	2 447	3 214	3 291	3 197	3 569	4 035	3 032	2 748	2 124	994	1 445
April 1991 .....	31 309	47	719	2 432	3 266	3 319	3 441	3 272	4 093	3 163	2 807	2 173	1 171	1 406
Mai 1992 .....	31 699	47	705	2 385	3 319	3 381	3 461	3 165	4 155	3 331	2 802	2 228	1 361	1 361
April 1993 .....	31 946	45	673	2 327	3 364	3 418	3 521	3 136	4 053	3 560	2 757	2 264	1 528	1 301
April 1994 .....	31 984	40	606	2 227	3 403	3 473	3 503	3 113	3 862	3 757	2 706	2 376	1 659	1 261
April 1995 .....	32 067	41	565	2 098	3 428	3 507	3 478	3 208	3 592	3 940	2 753	2 425	1 693	1 340
April 1996 .....	32 005	36	540	1 972	3 400	3 576	3 456	3 433	3 233	3 945	2 844	2 450	1 712	1 408
April 1997 .....	32 089	42	508	1 846	3 358	3 610	3 464	3 483	3 084	4 013	3 022	2 423	1 744	1 492
April 1998 .....	32 034	35	460	1 706	3 305	3 611	3 485	3 490	3 080	3 874	3 238	2 382	1 803	1 566
April 1999 .....	32 027	33	442	1 557	3 169	3 662	3 554	3 467	3 071	3 704	3 484	2 364	1 874	1 647
Mai 2000 .....	32 059	31	436	1 439	3 058	3 716	3 598	3 424	3 173	3 424	3 662	2 451	1 920	1 728
April 2001 .....	32 002	24	404	1 348	2 887	3 732	3 641	3 410	3 404	3 116	3 708	2 556	1 941	1 832
April 2002 .....	31 959	24	394	1 255	2 713	3 707	3 664	3 427	3 439	2 969	3 766	2 743	1 935	1 924

## 7 Lange Reihen

### 7.11 Bevölkerung in Privathaushalten nach Altersgruppen und Familienstand\*)

#### 7.11.1 Insgesamt

Zeitpunkt	Ins- gesamt	Davon im Alter von ... bis unter ... Jahren												
		unter 20	20 - 25	25 - 30	30 - 35	35 - 40	40 - 45	45 - 50	50 - 55	55 - 60	60 - 65	65 - 70	70 - 75	75 und mehr
1 000														
<b>noch Verheiratet zusammen lebend</b>														
Deutschland														
April 1991 .....	39 275	54	969	3 193	4 187	4 296	4 220	4 085	5 138	3 980	3 466	2 611	1 396	1 681
Mai 1992 .....	39 559	50	896	3 060	4 232	4 336	4 311	3 887	5 194	4 177	3 484	2 679	1 636	1 617
April 1993 .....	39 701	49	818	2 943	4 267	4 333	4 407	3 814	5 064	4 469	3 438	2 732	1 833	1 535
April 1994 .....	39 635	43	704	2 751	4 284	4 371	4 432	3 758	4 826	4 707	3 404	2 875	1 993	1 488
April 1995 .....	39 610	43	652	2 552	4 269	4 396	4 386	3 872	4 475	4 915	3 472	2 963	2 026	1 589
April 1996 .....	39 430	38	603	2 339	4 170	4 444	4 363	4 176	4 006	4 945	3 593	3 026	2 053	1 674
April 1997 .....	39 475	44	557	2 163	4 065	4 468	4 355	4 303	3 782	5 036	3 797	3 028	2 093	1 785
April 1998 .....	39 303	37	506	1 974	3 942	4 461	4 363	4 348	3 743	4 852	4 047	2 973	2 190	1 867
April 1999 .....	39 189	34	486	1 786	3 738	4 483	4 422	4 357	3 704	4 648	4 327	2 963	2 286	1 955
Mai 2000 .....	39 154	33	478	1 634	3 571	4 511	4 433	4 320	3 848	4 286	4 557	3 092	2 348	2 045
April 2001 .....	38 972	26	441	1 526	3 325	4 479	4 478	4 294	4 141	3 875	4 628	3 206	2 386	2 169
April 2002 .....	38 865	25	428	1 404	3 112	4 399	4 510	4 295	4 229	3 627	4 715	3 442	2 403	2 278
<b>Verheiratet getrennt lebend</b>														
Früheres Bundesgebiet														
April 1972 .....	617	11	62	67	88	82	64	55	43	40	46	29	18	13
April 1974 .....	601	7	51	67	89	91	67	52	48	26	41	31	18	13
Mai 1975 .....	568	/	43	61	82	84	63	50	46	26	37	33	20	14
Mai 1976 .....	556	7	39	63	68	83	65	55	48	34	31	30	18	16
April 1977 .....	520	5	34	54	59	78	66	47	48	33	31	31	16	17
April 1978 .....	601	7	45	66	70	93	74	58	48	39	28	35	22	17
April 1979 .....	627	9	49	72	76	93	86	60	53	42	21	30	21	16
April 1980 .....	686	7	52	79	89	98	96	70	53	45	24	29	22	22
Mai 1981 .....	708	7	56	86	96	97	103	75	54	41	26	24	21	22
April 1982 .....	768	8	53	88	97	101	116	91	61	42	33	28	25	25
Juni 1985 .....	854	5	49	88	102	107	123	124	82	55	45	22	27	25
April 1986 .....	872	6	57	93	101	109	117	131	86	57	42	21	25	28
März 1987 .....	897	5	56	95	105	115	111	133	92	57	45	32	22	29
April 1988 .....	851	5	52	91	99	104	104	122	99	59	43	31	16	28
April 1989 .....	839	6	46	93	95	100	105	118	103	58	42	29	13	31
April 1990 .....	876	8	45	98	105	97	101	117	107	69	48	33	17	33
April 1991 .....	884	8	43	97	107	93	110	102	118	65	50	36	21	35
Mai 1992 .....	930	5	42	108	110	112	111	99	120	79	54	35	25	31
April 1993 .....	963	7	44	104	124	115	116	103	114	86	50	38	28	35
April 1994 .....	976	5	41	98	130	119	119	100	112	93	51	39	31	38
April 1995 .....	1 005	6	41	100	131	127	121	103	106	93	57	41	33	45
April 1996 .....	1 119	5	36	103	141	151	127	122	110	114	66	50	36	57
April 1997 .....	1 153	/	30	101	151	153	137	128	108	118	67	50	42	63
April 1998 .....	1 152	/	35	94	142	161	136	136	103	116	78	46	38	63
April 1999 .....	1 164	5	33	86	146	164	145	132	109	114	81	46	44	59
Mai 2000 .....	1 190	/	37	86	148	176	151	130	109	110	88	50	40	62
April 2001 .....	1 221	/	31	79	147	179	162	139	118	104	97	53	42	68
April 2002 .....	1 263	/	28	80	142	182	175	149	131	101	97	62	41	72
Deutschland														
April 1991 .....	951	8	53	109	115	100	114	108	122	71	53	38	22	38
Mai 1992 .....	1 007	6	50	121	122	123	119	105	126	83	57	37	26	33
April 1993 .....	1 071	7	51	122	146	131	130	109	124	92	53	40	31	37
April 1994 .....	1 104	5	47	117	157	138	135	110	123	99	57	42	34	41
April 1995 .....	1 156	6	47	123	165	153	141	113	117	102	62	43	36	48
April 1996 .....	1 291	6	40	124	174	180	152	140	123	124	71	54	40	64
April 1997 .....	1 335	/	34	118	184	191	166	146	120	129	73	55	45	70
April 1998 .....	1 347	/	39	113	172	202	167	157	115	128	87	51	42	70
April 1999 .....	1 369	5	37	98	177	204	179	157	124	129	91	52	50	67
Mai 2000 .....	1 403	/	41	98	176	215	186	158	127	127	99	56	46	69
April 2001 .....	1 446	/	34	91	176	222	198	168	138	121	110	60	47	76
April 2002 .....	1 493	/	33	91	168	224	216	180	151	116	111	71	48	80

**7 Lange Reihen**  
**7.11 Bevölkerung in Privathaushalten nach Altersgruppen und Familienstand\*)**  
**7.11.1 Insgesamt**

Zeitpunkt	Ins- gesamt	Davon im Alter von ... bis unter ... Jahren												
		unter 20	20 - 25	25 - 30	30 - 35	35 - 40	40 - 45	45 - 50	50 - 55	55 - 60	60 - 65	65 - 70	70 - 75	75 und mehr
1 000														
<b>Verwitwet</b>														
Früheres Bundesgebiet														
April 1972 .....	5 154	/	/	9	22	41	69	150	274	509	799	907	940	1 429
April 1974 .....	5 175	/	/	8	22	45	67	131	293	360	792	941	974	1 540
Mai 1975 .....	5 129	/	/	/	19	42	70	127	270	335	784	955	967	1 551
Mai 1976 .....	5 177	/	/	9	19	46	65	122	253	354	731	969	994	1 612
April 1977 .....	5 181	/	/	10	19	44	69	121	228	388	646	966	1 021	1 667
April 1978 .....	5 225	/	/	10	19	45	74	114	224	415	567	976	1 042	1 734
April 1979 .....	5 295	/	/	10	17	43	75	118	224	440	517	976	1 081	1 791
April 1980 .....	5 262	/	/	11	16	39	77	120	221	395	451	961	1 090	1 876
Mai 1981 .....	5 272	/	/	10	19	36	77	114	219	377	493	891	1 106	1 926
April 1982 .....	5 267	/	/	10	20	31	77	116	210	362	534	825	1 118	1 961
Juni 1985 .....	5 381	/	/	8	22	31	63	130	196	355	627	625	1 120	2 201
April 1986 .....	5 337	/	/	9	20	34	60	135	193	340	585	675	1 027	2 255
März 1987 .....	5 314	/	/	9	20	32	52	129	191	330	543	725	928	2 354
April 1988 .....	5 306	/	/	8	17	31	50	123	202	312	543	788	818	2 410
April 1989 .....	5 261	/	/	7	15	33	50	111	205	293	521	845	723	2 455
April 1990 .....	5 111	/	/	6	17	32	52	107	205	285	487	788	684	2 447
April 1991 .....	5 133	/	/	7	14	28	58	97	204	293	476	762	762	2 427
Mai 1992 .....	5 163	/	/	7	15	31	56	86	208	295	472	725	855	2 410
April 1993 .....	5 165	/	/	8	15	31	55	89	197	314	452	701	936	2 366
April 1994 .....	5 216	/	/	7	15	31	53	87	189	331	444	696	1 013	2 347
April 1995 .....	5 152	/	/	6	14	31	57	81	175	337	445	675	980	2 349
April 1996 .....	5 089	/	/	7	13	30	59	90	155	330	444	662	927	2 371
April 1997 .....	5 040	/	/	6	15	33	57	90	138	319	452	645	885	2 398
April 1998 .....	4 975	/	/	/	15	29	54	98	140	300	465	618	856	2 395
April 1999 .....	4 949	/	/	5	15	30	53	96	141	275	479	597	852	2 404
Mai 2000 .....	4 954	/	/	5	15	29	52	92	141	257	476	600	862	2 422
April 2001 .....	4 931	/	/	/	12	30	52	92	155	244	472	608	832	2 428
April 2002 .....	4 884	/	/	5	13	26	54	90	147	231	457	621	810	2 429
<b>Deutschland</b>														
April 1991 .....	6 330	/	/	8	18	37	70	121	254	364	600	937	935	2 982
Mai 1992 .....	6 351	/	/	10	21	42	69	107	255	367	594	883	1 049	2 952
April 1993 .....	6 371	/	/	10	22	43	70	110	245	390	572	859	1 149	2 898
April 1994 .....	6 425	/	/	10	22	41	70	106	235	415	556	862	1 244	2 864
April 1995 .....	6 353	/	/	8	20	41	74	102	213	421	560	842	1 200	2 868
April 1996 .....	6 283	/	/	9	19	40	75	116	193	411	561	829	1 136	2 895
April 1997 .....	6 228	/	/	9	21	44	72	113	171	398	566	809	1 090	2 935
April 1998 .....	6 159	/	/	7	20	39	69	125	171	375	583	776	1 054	2 940
April 1999 .....	6 128	/	/	6	19	38	68	121	172	350	601	755	1 052	2 945
Mai 2000 .....	6 160	/	/	6	19	38	67	121	171	324	606	764	1 066	2 979
April 2001 .....	6 135	/	/	5	16	38	65	119	189	304	595	771	1 046	2 985
April 2002 .....	6 067	/	/	6	16	35	70	116	182	283	576	783	1 017	2 983
<b>Geschieden</b>														
Früheres Bundesgebiet														
April 1972 .....	1 077	/	35	82	129	111	106	117	108	107	111	84	48	40
April 1974 .....	1 173	/	35	92	146	142	114	125	127	86	114	89	58	46
Mai 1975 .....	1 189	/	36	101	143	163	119	124	126	87	106	83	55	46
Mai 1976 .....	1 331	/	41	117	151	189	141	139	132	99	106	98	63	52
April 1977 .....	1 392	/	43	125	163	206	164	135	129	104	102	102	65	54
April 1978 .....	1 398	/	34	112	155	215	175	133	131	122	88	105	70	56
April 1979 .....	1 450	/	33	111	157	220	201	141	141	133	87	101	69	56
April 1980 .....	1 476	/	29	102	161	216	219	152	140	134	87	99	76	60
Mai 1981 .....	1 567	/	29	108	183	208	243	165	159	140	97	95	76	64
April 1982 .....	1 648	/	30	112	194	217	267	194	153	142	107	88	78	65
Juni 1985 .....	2 031	/	34	141	232	263	315	307	192	161	131	79	90	87
April 1986 .....	2 058	/	33	130	217	292	301	322	201	160	142	91	82	87
März 1987 .....	2 153	/	28	128	222	303	299	363	232	162	138	106	82	91
April 1988 .....	2 234	/	23	130	219	308	314	374	260	178	139	118	68	103
April 1989 .....	2 263	/	23	122	221	297	316	380	297	172	145	120	66	103
April 1990 .....	2 365	/	23	131	235	302	333	368	341	196	144	121	67	104
April 1991 .....	2 393	/	20	121	228	297	351	351	367	205	150	120	77	108
Mai 1992 .....	2 459	/	19	116	231	302	353	346	384	242	152	125	84	105
April 1993 .....	2 527	/	17	108	230	310	378	344	391	270	165	123	94	97
April 1994 .....	2 640	/	15	105	244	329	382	359	404	308	170	130	98	98
April 1995 .....	2 706	/	14	103	247	329	389	365	390	342	187	128	98	112
April 1996 .....	2 810	/	15	101	252	352	391	407	369	369	203	136	97	117
April 1997 .....	2 903	/	14	97	256	356	400	422	359	390	229	145	104	128
April 1998 .....	2 967	/	13	92	252	377	398	435	366	391	253	149	107	135
April 1999 .....	3 069	/	11	89	250	386	420	447	385	391	289	151	109	140
Mai 2000 .....	3 148	/	13	84	250	398	453	451	390	384	314	164	109	138
April 2001 .....	3 255	/	12	75	245	415	469	469	423	367	338	179	117	147
April 2002 .....	3 372	/	11	74	241	418	511	474	442	366	355	203	125	152

**7 Lange Reihen**  
**7.11 Bevölkerung in Privathaushalten nach Altersgruppen und Familienstand\*)**  
**7.11.1 Insgesamt**

Zeitpunkt	Ins- gesamt	Davon im Alter von ... bis unter ... Jahren												
		unter 20	20 - 25	25 - 30	30 - 35	35 - 40	40 - 45	45 - 50	50 - 55	55 - 60	60 - 65	65 - 70	70 - 75	75 und mehr
1 000														
<b>noch Geschieden</b>														
Deutschland														
April 1991 .....	3 247	/	30	192	340	422	448	458	478	276	199	155	103	147
Mai 1992 .....	3 302	/	27	178	336	418	460	434	503	318	207	161	114	146
April 1993 .....	3 372	/	24	158	331	425	493	431	508	357	223	161	125	136
April 1994 .....	3 508	/	20	153	344	445	509	444	522	399	229	175	133	135
April 1995 .....	3 580	/	18	146	353	446	518	455	499	440	247	172	136	150
April 1996 .....	3 684	/	18	134	352	474	518	505	470	469	270	182	130	160
April 1997 .....	3 782	/	17	127	343	483	534	530	447	491	303	192	138	176
April 1998 .....	3 866	/	14	116	337	515	538	554	448	500	326	197	139	181
April 1999 .....	3 995	/	12	110	330	529	562	583	464	495	371	203	145	189
Mai 2000 .....	4 093	/	15	99	322	540	603	590	482	481	402	222	147	189
April 2001 .....	4 228	/	13	89	315	555	622	617	527	462	429	237	157	205
April 2002 .....	4 356	/	13	85	295	551	681	628	564	447	455	259	167	212
<b>Zusammen</b>														
Früheres Bundesgebiet														
April 1972 .....	61 155	18 262	4 159	3 669	4 981	4 235	3 938	3 795	3 155	3 131	3 678	3 266	2 411	2 475
April 1974 .....	61 474	17 945	4 188	3 675	4 640	4 749	3 834	3 887	3 825	2 429	3 676	3 355	2 583	2 689
Mai 1975 .....	61 424	17 917	4 126	3 761	4 240	4 965	3 910	3 924	3 793	2 442	3 641	3 371	2 589	2 745
Mai 1976 .....	61 101	17 556	4 162	3 957	3 862	4 944	3 993	3 958	3 757	2 716	3 323	3 351	2 668	2 853
April 1977 .....	61 093	17 276	4 226	4 032	3 699	4 995	4 180	3 927	3 704	3 056	3 003	3 333	2 709	2 954
April 1978 .....	60 999	16 972	4 313	4 044	3 636	4 827	4 420	3 866	3 745	3 414	2 606	3 351	2 724	3 083
April 1979 .....	60 996	16 804	4 393	3 992	3 633	4 664	4 632	3 803	3 825	3 639	2 363	3 323	2 764	3 162
April 1980 .....	61 242	16 398	4 525	3 999	3 780	4 315	4 919	3 882	3 907	3 665	2 345	3 306	2 846	3 356
Mai 1981 .....	61 396	16 136	4 741	4 026	4 030	3 920	4 988	4 026	3 919	3 642	2 625	3 034	2 853	3 457
April 1982 .....	61 394	15 696	4 839	4 079	4 072	3 744	5 006	4 253	3 885	3 644	2 950	2 781	2 884	3 563
Juni 1985 .....	61 038	13 829	5 219	4 566	4 180	3 814	4 217	4 883	3 838	3 838	3 579	2 216	2 924	3 935
April 1986 .....	61 234	13 572	5 366	4 770	4 210	4 093	3 870	4 912	3 957	3 808	3 515	2 466	2 664	4 031
März 1987 .....	61 456	13 128	5 456	4 965	4 294	4 166	3 703	4 961	4 146	3 770	3 498	2 784	2 416	4 170
April 1988 .....	61 614	12 865	5 431	5 165	4 403	4 173	3 656	4 788	4 401	3 705	3 538	3 080	2 130	4 280
April 1989 .....	62 092	12 807	5 326	5 373	4 598	4 225	3 778	4 621	4 657	3 616	3 568	3 329	1 881	4 314
April 1990 .....	63 491	13 187	5 326	5 488	4 782	4 331	4 035	4 494	4 992	3 787	3 634	3 274	1 873	4 288
April 1991 .....	64 246	13 315	5 113	5 556	4 916	4 406	4 361	4 130	5 104	3 947	3 695	3 305	2 159	4 239
Mai 1992 .....	65 026	13 452	4 900	5 638	5 061	4 555	4 414	3 992	5 204	4 183	3 676	3 323	2 476	4 153
April 1993 .....	65 776	13 659	4 640	5 721	5 256	4 662	4 548	3 982	5 083	4 497	3 615	3 321	2 758	4 036
April 1994 .....	66 171	13 779	4 326	5 633	5 441	4 800	4 559	3 985	4 901	4 772	3 561	3 435	2 992	3 990
April 1995 .....	66 395	13 967	4 050	5 450	5 580	4 899	4 586	4 095	4 571	5 004	3 635	3 466	2 999	4 091
April 1996 .....	66 665	14 052	3 886	5 276	5 662	5 103	4 618	4 431	4 160	5 070	3 764	3 480	2 959	4 203
April 1997 .....	66 869	14 145	3 746	5 033	5 706	5 196	4 672	4 530	3 965	5 159	3 982	3 447	2 954	4 335
April 1998 .....	66 826	14 146	3 672	4 709	5 695	5 297	4 731	4 587	3 959	4 993	4 273	3 371	2 979	4 417
April 1999 .....	66 999	14 208	3 661	4 364	5 598	5 440	4 883	4 598	3 980	4 784	4 587	3 328	3 052	4 517
Mai 2000 .....	67 266	14 271	3 712	4 072	5 469	5 598	5 022	4 578	4 121	4 454	4 810	3 442	3 092	4 625
April 2001 .....	67 479	14 236	3 765	3 877	5 256	5 707	5 155	4 630	4 450	4 088	4 892	3 577	3 089	4 758
April 2002 .....	67 820	14 272	3 829	3 751	5 052	5 755	5 292	4 708	4 532	3 920	4 953	3 823	3 072	4 861
Deutschland														
April 1991 .....	80 152	17 349	6 167	6 798	6 142	5 629	5 313	5 122	6 366	4 948	4 570	3 996	2 606	5 147
Mai 1992 .....	80 732	17 335	5 876	6 820	6 298	5 764	5 458	4 872	6 469	5 222	4 577	4 011	3 003	5 026
April 1993 .....	81 428	17 431	5 582	6 878	6 522	5 844	5 661	4 813	6 324	5 617	4 515	4 026	3 339	4 878
April 1994 .....	81 763	17 438	5 229	6 736	6 727	5 978	5 738	4 781	6 094	5 949	4 474	4 184	3 629	4 806
April 1995 .....	81 894	17 539	4 915	6 519	6 871	6 087	5 755	4 925	5 665	6 221	4 575	4 254	3 633	4 935
April 1996 .....	82 069	17 538	4 706	6 296	6 906	6 294	5 802	5 373	5 131	6 310	4 740	4 308	3 583	5 083
April 1997 .....	82 235	17 547	4 546	6 011	6 901	6 413	5 854	5 563	4 838	6 425	4 990	4 303	3 581	5 262
April 1998 .....	82 118	17 448	4 505	5 633	6 849	6 552	5 911	5 691	4 788	6 223	5 318	4 207	3 632	5 362
April 1999 .....	82 251	17 392	4 561	5 233	6 700	6 705	6 075	5 764	4 778	5 972	5 685	4 176	3 740	5 471
Mai 2000 .....	82 473	17 315	4 665	4 882	6 521	6 860	6 201	5 765	4 984	5 545	5 981	4 344	3 805	5 605
April 2001 .....	82 823	17 094	4 825	4 492	6 002	6 962	6 546	5 894	5 563	4 763	6 179	4 786	3 825	5 891
April 2002 .....														

\*) Ergebnis des Mikrozensus (1975 aus der EG-Arbeitskräftestichprobe).



**7 Lange Reihen**  
**7.11 Bevölkerung in Privathaushalten nach Altersgruppen und Familienstand\*)**  
**7.11.2 Männlich**

Zeitpunkt	Ins- gesamt	Davon im Alter von ... bis unter ... Jahren												
		unter 20	20 - 25	25 - 30	30 - 35	35 - 40	40 - 45	45 - 50	50 - 55	55 - 60	60 - 65	65 - 70	70 - 75	75 und mehr
1 000														
<b>Ledig</b>														
Früheres Bundesgebiet														
April 1972 .....	12 479	9 341	1 562	577	377	185	110	66	47	48	56	55	31	25
April 1974 .....	12 390	9 164	1 599	600	353	229	118	79	54	35	51	48	35	26
Mai 1975 .....	12 412	9 159	1 592	626	325	254	128	90	49	31	47	46	36	29
Mai 1976 .....	12 308	8 958	1 647	681	303	250	133	91	48	36	42	49	37	33
April 1977 .....	12 312	8 809	1 701	738	297	265	151	102	57	40	37	44	38	34
April 1978 .....	12 324	8 650	1 779	778	315	273	172	104	62	44	31	43	38	36
April 1979 .....	12 348	8 562	1 822	808	328	271	187	113	67	44	29	41	37	40
April 1980 .....	12 399	8 366	1 935	866	367	264	209	116	81	52	28	40	31	43
Mai 1981 .....	12 506	8 267	2 034	920	412	243	221	132	87	51	32	38	28	42
April 1982 .....	12 480	8 045	2 120	975	448	230	231	141	94	57	33	32	33	39
Juni 1985 .....	12 197	7 049	2 321	1 240	530	288	214	205	115	83	52	24	32	44
April 1986 .....	12 392	6 922	2 387	1 382	585	323	210	216	129	88	52	27	29	43
März 1987 .....	12 528	6 705	2 517	1 506	624	342	215	230	145	88	55	31	25	44
April 1988 .....	12 602	6 592	2 532	1 587	675	365	214	229	158	95	59	34	20	41
April 1989 .....	12 762	6 571	2 507	1 672	744	374	232	226	176	96	64	39	19	42
April 1990 .....	13 038	6 732	2 475	1 734	787	395	239	217	190	104	67	37	20	42
April 1991 .....	13 218	6 817	2 392	1 777	834	426	263	201	207	116	80	41	22	44
Mai 1992 .....	13 339	6 890	2 261	1 844	877	464	277	193	217	131	76	46	23	39
April 1993 .....	13 600	7 009	2 138	1 928	961	502	308	198	214	152	81	47	27	37
April 1994 .....	13 729	7 094	1 994	1 926	1 047	543	323	210	214	167	87	55	28	42
April 1995 .....	13 771	7 170	1 859	1 880	1 121	578	347	221	194	176	93	61	33	37
April 1996 .....	13 824	7 178	1 778	1 836	1 165	629	373	245	185	192	106	61	34	42
April 1997 .....	13 818	7 185	1 712	1 774	1 210	665	382	261	178	201	111	65	34	41
April 1998 .....	13 853	7 197	1 694	1 665	1 237	715	418	270	176	202	131	70	38	40
April 1999 .....	13 873	7 219	1 686	1 533	1 259	764	451	286	174	198	141	79	43	40
Mai 2000 .....	13 957	7 276	1 729	1 429	1 227	804	490	299	196	183	155	85	46	41
April 2001 .....	14 008	7 219	1 763	1 378	1 202	849	528	325	222	168	165	94	51	44
April 2002 .....	14 120	7 247	1 780	1 343	1 190	887	555	355	230	162	170	102	54	45
<b>Deutschland</b>														
April 1991 .....	16 299	8 887	2 840	2 040	950	493	298	225	234	129	88	44	23	48
Mai 1992 .....	16 381	8 885	2 700	2 118	1 009	541	318	218	247	145	85	49	25	43
April 1993 .....	16 658	8 947	2 581	2 231	1 115	582	362	220	245	166	90	50	30	40
April 1994 .....	16 804	8 985	2 434	2 253	1 226	631	383	232	245	185	97	59	31	44
April 1995 .....	16 854	9 013	2 288	2 223	1 326	676	410	248	223	199	104	67	36	41
April 1996 .....	16 923	8 972	2 202	2 209	1 389	733	443	279	212	216	119	67	37	46
April 1997 .....	16 899	8 919	2 129	2 152	1 453	784	454	300	203	227	125	71	37	44
April 1998 .....	16 948	8 878	2 129	2 039	1 499	856	492	318	200	230	145	76	41	45
April 1999 .....	16 991	8 840	2 147	1 901	1 535	931	534	342	201	224	158	87	47	45
Mai 2000 .....	17 065	8 830	2 217	1 773	1 507	994	584	360	225	210	176	94	50	47
April 2001 .....	17 129	8 727	2 270	1 714	1 488	1 057	634	393	257	192	188	105	56	49
April 2002 .....	17 237	8 705	2 295	1 675	1 483	1 108	678	425	268	185	192	114	59	50
<b>Verheiratet zusammen lebend</b>														
Früheres Bundesgebiet														
April 1972 .....	15 309	9	520	1 235	2 083	1 897	1 813	1 533	1 224	1 178	1 351	1 167	765	535
April 1974 .....	15 492	8	476	1 211	1 931	2 101	1 754	1 677	1 477	914	1 352	1 172	834	587
Mai 1975 .....	15 411	12	441	1 207	1 735	2 181	1 761	1 751	1 468	906	1 346	1 162	838	605
Mai 1976 .....	15 255	13	415	1 242	1 553	2 149	1 794	1 775	1 471	1 016	1 198	1 141	855	631
April 1977 .....	15 257	12	395	1 207	1 483	2 152	1 872	1 776	1 480	1 147	1 089	1 135	860	649
April 1978 .....	15 139	12	378	1 169	1 431	2 031	1 965	1 740	1 532	1 286	931	1 147	843	675
April 1979 .....	15 089	14	380	1 126	1 414	1 949	2 046	1 697	1 606	1 348	839	1 128	846	697
April 1980 .....	15 190	13	343	1 066	1 440	1 790	2 146	1 730	1 693	1 376	844	1 112	881	757
Mai 1981 .....	15 164	15	347	1 041	1 498	1 605	2 150	1 791	1 717	1 376	951	1 014	870	789
April 1982 .....	15 118	10	324	1 009	1 482	1 517	2 101	1 872	1 725	1 398	1 064	911	878	827
Juni 1985 .....	14 884	8	290	995	1 426	1 463	1 681	2 044	1 632	1 587	1 254	727	879	900
April 1986 .....	14 864	/	273	974	1 409	1 562	1 541	2 028	1 685	1 615	1 248	804	806	915
März 1987 .....	14 875	/	242	963	1 408	1 556	1 466	2 021	1 743	1 616	1 280	908	725	942
April 1988 .....	15 008	5	236	986	1 436	1 570	1 446	1 937	1 852	1 576	1 340	1 013	644	969
April 1989 .....	15 142	/	221	1 004	1 483	1 569	1 495	1 869	1 943	1 549	1 387	1 099	564	956
April 1990 .....	15 450	7	224	1 003	1 492	1 577	1 593	1 807	2 084	1 610	1 459	1 094	567	934
April 1991 .....	15 654	6	208	997	1 517	1 592	1 705	1 661	2 101	1 663	1 521	1 116	656	911
Mai 1992 .....	15 850	7	215	970	1 534	1 620	1 708	1 594	2 149	1 743	1 521	1 149	750	890
April 1993 .....	15 973	5	204	935	1 555	1 650	1 720	1 579	2 096	1 861	1 500	1 182	831	854
April 1994 .....	15 992	5	175	894	1 566	1 671	1 704	1 575	1 982	1 967	1 456	1 278	894	825
April 1995 .....	16 033	6	166	835	1 573	1 689	1 681	1 619	1 833	2 064	1 480	1 326	896	864
April 1996 .....	16 002	5	158	780	1 560	1 719	1 677	1 713	1 645	2 069	1 520	1 351	912	894
April 1997 .....	16 045	6	151	722	1 536	1 734	1 682	1 721	1 566	2 097	1 613	1 347	932	936
April 1998 .....	16 017	/	135	661	1 508	1 726	1 689	1 719	1 554	2 023	1 730	1 314	985	969
April 1999 .....	16 014	/	128	598	1 425	1 765	1 723	1 699	1 552	1 916	1 849	1 299	1 048	1 007
Mai 2000 .....	16 029	/	125	551	1 365	1 801	1 739	1 671	1 601	1 761	1 939	1 335	1 089	1 050
April 2001 .....	16 001	/	110	518	1 270	1 802	1 771	1 661	1 711	1 604	1 951	1 390	1 109	1 103
April 2002 .....	15 979	/	108	469	1 196	1 775	1 784	1 681	1 713	1 525	1 971	1 493	1 104	1 157

## 7 Lange Reihen

### 7.11 Bevölkerung in Privathaushalten nach Altersgruppen und Familienstand\*)

#### 7.11.2 Männlich

Zeitpunkt	Ins- gesamt	Davon im Alter von ... bis unter ... Jahren												
		unter 20	20 - 25	25 - 30	30 - 35	35 - 40	40 - 45	45 - 50	50 - 55	55 - 60	60 - 65	65 - 70	70 - 75	75 und mehr
1 000														
<b>noch Verheiratet zusammen lebend</b>														
Deutschland														
April 1991 .....	19 638	7	288	1 331	1 955	2 076	2 097	2 075	2 640	2 095	1 865	1 338	778	1 093
Mai 1992 .....	19 780	8	278	1 256	1 963	2 089	2 142	1 952	2 685	2 188	1 884	1 378	901	1 057
April 1993 .....	19 850	6	247	1 189	1 982	2 098	2 167	1 917	2 608	2 340	1 867	1 425	996	1 008
April 1994 .....	19 818	5	205	1 105	1 973	2 108	2 173	1 899	2 467	2 466	1 835	1 539	1 071	974
April 1995 .....	19 805	6	192	1 015	1 960	2 124	2 133	1 951	2 274	2 574	1 865	1 615	1 072	1 026
April 1996 .....	19 715	5	176	921	1 904	2 142	2 126	2 085	2 034	2 591	1 917	1 659	1 091	1 063
April 1997 .....	19 738	6	164	845	1 846	2 142	2 125	2 131	1 919	2 625	2 025	1 674	1 117	1 119
April 1998 .....	19 652	/	147	763	1 785	2 129	2 123	2 150	1 888	2 529	2 156	1 636	1 189	1 154
April 1999 .....	19 594	/	139	687	1 668	2 153	2 146	2 142	1 871	2 404	2 292	1 622	1 267	1 199
Mai 2000 .....	19 577	/	136	626	1 584	2 171	2 144	2 117	1 942	2 201	2 404	1 687	1 317	1 243
April 2001 .....	19 486	/	121	586	1 455	2 146	2 175	2 097	2 085	1 987	2 432	1 745	1 353	1 302
April 2002 .....	19 433	/	118	524	1 365	2 090	2 194	2 104	2 113	1 858	2 465	1 868	1 369	1 362
<b>Verheiratet getrennt lebend</b>														
Früheres Bundesgebiet														
April 1972 .....	399	/	30	47	68	70	49	37	23	19	25	16	9	5
April 1974 .....	401	/	26	48	72	74	52	37	28	12	19	14	10	6
Mai 1975 .....	366	/	20	42	64	68	50	33	27	13	16	15	/	/
Mai 1976 .....	355	/	19	42	53	63	49	37	28	17	16	13	9	7
April 1977 .....	322	/	14	32	43	59	51	32	30	17	14	15	7	8
April 1978 .....	349	/	16	36	45	65	52	39	30	20	12	16	10	7
April 1979 .....	361	/	20	36	45	61	57	41	34	23	10	15	10	8
April 1980 .....	388	/	17	41	49	62	66	48	34	24	10	14	11	11
Mai 1981 .....	395	/	19	43	51	61	67	52	35	22	12	11	10	11
April 1982 .....	426	/	16	43	53	62	74	64	38	23	16	11	13	11
Juni 1985 .....	480	/	17	38	50	61	79	84	56	35	22	10	14	12
April 1986 .....	489	/	24	39	54	58	74	83	59	37	21	10	12	15
März 1987 .....	503	/	23	44	53	65	69	84	62	37	24	16	11	14
April 1988 .....	470	/	21	39	47	56	64	77	65	38	25	17	8	13
April 1989 .....	468	/	19	40	47	54	63	80	66	39	25	14	7	16
April 1990 .....	482	/	15	44	50	50	57	75	71	46	29	16	9	17
April 1991 .....	480	/	15	43	53	50	67	57	77	43	31	17	11	17
Mai 1992 .....	501	/	15	46	58	57	64	57	75	51	33	17	12	14
April 1993 .....	510	/	15	45	59	62	65	60	71	54	32	19	12	15
April 1994 .....	503	/	15	41	57	59	63	59	67	58	32	20	14	16
April 1995 .....	514	/	14	42	62	67	62	60	63	56	34	21	14	17
April 1996 .....	582	/	12	44	68	80	71	69	68	67	39	25	17	22
April 1997 .....	583	/	9	43	74	79	72	70	65	68	36	25	17	25
April 1998 .....	577	/	12	40	67	82	70	73	59	69	42	23	16	24
April 1999 .....	585	/	10	37	69	80	72	72	65	70	44	23	20	23
Mai 2000 .....	596	/	12	35	69	85	77	69	65	65	48	28	19	25
April 2001 .....	608	/	10	32	65	89	81	74	64	63	55	29	19	25
April 2002 .....	640	/	10	33	64	89	92	80	71	61	55	35	20	29
Deutschland														
April 1991 .....	511	/	18	50	56	53	69	60	79	46	32	18	11	17
Mai 1992 .....	539	/	18	52	65	64	69	61	78	53	34	17	12	15
April 1993 .....	569	/	18	53	70	71	74	63	78	56	33	20	13	16
April 1994 .....	571	/	16	48	73	70	73	66	73	62	35	22	15	17
April 1995 .....	589	/	15	49	78	81	74	66	70	61	37	22	15	18
April 1996 .....	666	/	12	53	82	95	86	81	75	72	41	26	18	25
April 1997 .....	675	/	11	50	89	97	88	81	72	75	39	26	18	27
April 1998 .....	671	/	13	47	79	102	86	85	66	75	47	25	18	27
April 1999 .....	683	/	12	40	82	97	90	85	74	78	50	26	22	26
Mai 2000 .....	703	/	13	41	82	103	95	84	76	75	54	31	22	28
April 2001 .....	720	/	11	38	78	110	100	90	75	74	61	33	23	28
April 2002 .....	754	/	10	37	75	109	112	99	83	70	63	38	24	32

**7 Lange Reihen**  
**7.11 Bevölkerung in Privathaushalten nach Altersgruppen und Familienstand\*)**  
**7.11.2 Männlich**

Zeitpunkt	Ins- gesamt	Davon im Alter von ... bis unter ... Jahren												
		unter 20	20 - 25	25 - 30	30 - 35	35 - 40	40 - 45	45 - 50	50 - 55	55 - 60	60 - 65	65 - 70	70 - 75	75 und mehr
1 000														
<b>Verwitwet</b>														
Früheres Bundesgebiet														
April 1972 .....	740	/	/	/	/	6	10	15	17	35	76	129	156	288
April 1974 .....	742	/	/	/	/	9	11	17	24	27	66	122	161	300
Mai 1975 .....	744	/	/	/	/	/	12	19	23	27	66	127	161	295
Mai 1976 .....	755	/	/	/	/	9	11	17	25	32	66	119	163	306
April 1977 .....	762	/	/	/	/	8	12	19	25	35	56	113	164	323
April 1978 .....	770	/	/	/	/	10	12	21	27	41	53	112	156	332
April 1979 .....	772	/	/	/	/	9	15	21	29	47	45	115	149	336
April 1980 .....	770	/	/	/	/	8	14	21	38	45	41	109	148	340
Mai 1981 .....	758	/	/	/	/	9	16	20	40	46	46	96	140	338
April 1982 .....	773	/	/	/	/	7	16	20	37	50	57	88	149	343
Juni 1985 .....	816	/	/	/	/	6	14	22	35	62	79	79	143	372
April 1986 .....	787	/	/	/	/	/	13	26	34	63	75	71	123	371
März 1987 .....	794	/	/	/	/	5	10	26	33	62	76	81	112	382
April 1988 .....	794	/	/	/	/	5	10	29	34	61	81	90	97	382
April 1989 .....	758	/	/	/	/	6	9	22	38	52	78	101	80	367
April 1990 .....	754	/	/	/	/	7	11	19	36	49	86	97	81	364
April 1991 .....	767	/	/	/	/	7	11	20	35	57	90	104	87	351
Mai 1992 .....	783	/	/	/	/	6	11	16	39	53	92	107	107	345
April 1993 .....	804	/	/	/	/	7	10	17	42	62	88	110	119	342
April 1994 .....	847	/	/	/	/	7	11	15	42	65	88	123	138	352
April 1995 .....	852	/	/	/	/	7	11	15	40	72	85	122	140	356
April 1996 .....	843	/	/	/	/	6	12	19	33	63	83	123	144	356
April 1997 .....	850	/	/	/	/	8	12	19	26	65	90	126	143	356
April 1998 .....	845	/	/	/	/	7	12	21	29	63	92	120	141	356
April 1999 .....	836	/	/	/	/	6	11	21	27	59	92	117	144	355
Mai 2000 .....	844	/	/	/	/	6	10	20	27	55	99	115	148	360
April 2001 .....	855	/	/	/	/	6	10	21	32	55	95	116	156	360
April 2002 .....	863	/	/	/	/	5	11	17	30	49	92	125	154	377
<b>Deutschland</b>														
April 1991 .....	956	/	/	/	/	9	13	26	46	70	113	125	105	442
Mai 1992 .....	979	/	/	/	5	8	15	22	50	69	116	128	126	437
April 1993 .....	1 003	/	/	/	/	10	14	22	54	79	112	133	141	429
April 1994 .....	1 043	/	/	/	6	10	14	20	51	83	112	148	165	431
April 1995 .....	1 056	/	/	/	/	10	15	21	48	91	108	150	171	436
April 1996 .....	1 048	/	/	/	/	8	16	25	41	79	107	153	173	440
April 1997 .....	1 060	/	/	/	/	10	16	23	33	83	114	159	175	441
April 1998 .....	1 055	/	/	/	/	9	15	27	36	80	118	150	173	442
April 1999 .....	1 043	/	/	/	/	8	14	26	33	76	117	148	176	440
Mai 2000 .....	1 059	/	/	/	/	7	13	28	32	69	127	149	186	442
April 2001 .....	1 076	/	/	/	/	8	12	27	40	69	124	149	197	443
April 2002 .....	1 079	/	/	/	/	7	14	23	38	60	120	159	193	461
<b>Geschieden</b>														
Früheres Bundesgebiet														
April 1972 .....	344	/	7	28	53	44	37	34	26	31	33	28	14	9
April 1974 .....	377	/	7	27	61	58	42	40	32	22	33	29	17	10
Mai 1975 .....	382	/	/	28	58	67	45	40	35	20	30	26	16	11
Mai 1976 .....	456	/	7	38	62	81	60	55	38	26	33	29	19	9
April 1977 .....	490	/	8	45	65	85	70	56	42	28	29	32	19	10
April 1978 .....	482	/	6	36	60	89	74	56	43	34	23	31	21	10
April 1979 .....	504	/	6	33	59	89	89	58	46	38	26	29	19	12
April 1980 .....	520	/	7	32	60	90	93	65	52	38	23	26	22	14
Mai 1981 .....	552	/	6	32	70	86	100	73	63	40	25	23	20	13
April 1982 .....	590	/	6	33	75	93	113	86	63	42	25	20	21	14
Juni 1985 .....	792	/	9	43	88	112	144	138	89	63	38	24	23	22
April 1986 .....	788	/	8	39	85	119	135	143	90	65	39	26	19	19
März 1987 .....	842	/	6	40	87	125	131	164	108	68	47	28	20	19
April 1988 .....	867	/	/	42	79	126	135	168	119	76	47	30	16	23
April 1989 .....	883	/	/	37	81	120	138	172	135	76	50	32	15	23
April 1990 .....	947	/	5	41	95	121	148	165	160	88	56	29	18	21
April 1991 .....	952	/	/	38	87	118	149	159	169	94	57	34	21	23
Mai 1992 .....	988	/	/	41	87	119	146	153	176	116	63	39	20	24
April 1993 .....	1 012	/	/	33	91	127	157	147	177	126	71	37	23	21
April 1994 .....	1 071	/	/	30	95	138	153	157	186	145	73	45	26	20
April 1995 .....	1 105	/	/	32	95	135	161	161	184	157	82	45	26	23
April 1996 .....	1 152	/	/	31	97	144	174	174	174	164	90	51	28	23
April 1997 .....	1 201	/	/	32	100	152	170	190	162	173	104	58	31	24
April 1998 .....	1 229	/	/	28	100	160	175	196	164	171	114	60	30	28
April 1999 .....	1 261	/	/	28	95	162	181	201	166	175	125	64	36	28
Mai 2000 .....	1 293	/	/	28	95	166	196	194	170	167	139	66	39	29
April 2001 .....	1 344	/	/	23	95	168	202	209	188	163	142	78	41	32
April 2002 .....	1 402	/	/	24	96	165	222	211	195	168	154	88	45	32

## 7 Lange Reihen

### 7.11 Bevölkerung in Privathaushalten nach Altersgruppen und Familienstand\*)

#### 7.11.2 Männlich

Zeitpunkt	Ins- gesamt	Davon im Alter von ... bis unter ... Jahren												
		unter 20	20 - 25	25 - 30	30 - 35	35 - 40	40 - 45	45 - 50	50 - 55	55 - 60	60 - 65	65 - 70	70 - 75	75 und mehr
1 000														
<b>noch Geschieden</b>														
<b>Deutschland</b>														
April 1991 .....	1 265	/	7	63	135	171	190	203	215	118	73	40	25	27
Mai 1992 .....	1 296	/	7	63	131	170	194	188	224	143	79	46	23	28
April 1993 .....	1 325	/	/	49	137	175	205	186	226	159	88	44	26	25
April 1994 .....	1 402	/	/	45	138	188	213	195	238	181	91	56	30	23
April 1995 .....	1 438	/	/	46	137	190	218	205	231	194	101	54	30	26
April 1996 .....	1 487	/	/	40	137	200	230	218	219	204	114	62	31	27
April 1997 .....	1 541	/	/	41	132	209	230	239	203	214	131	71	37	30
April 1998 .....	1 591	/	/	36	134	220	244	254	202	215	139	76	35	33
April 1999 .....	1 637	/	/	36	125	226	248	267	204	219	155	80	41	34
Mai 2000 .....	1 682	/	/	33	123	230	268	265	215	210	172	84	46	35
April 2001 .....	1 747	/	/	28	120	228	278	284	238	206	176	96	49	39
April 2002 .....	1 801	/	/	27	115	220	306	287	251	203	192	105	54	38
<b>Zusammen</b>														
<b>Früheres Bundesgebiet</b>														
April 1972 .....	29 270	9 352	2 120	1 889	2 586	2 202	2 019	1 684	1 337	1 311	1 540	1 394	974	862
April 1974 .....	29 402	9 173	2 109	1 887	2 421	2 470	1 976	1 850	1 615	1 008	1 521	1 385	1 058	929
Mai 1975 .....	29 313	9 174	2 059	1 905	2 185	2 577	1 996	1 932	1 602	997	1 505	1 376	1 060	946
Mai 1976 .....	29 129	8 973	2 089	2 005	1 976	2 553	2 046	1 975	1 610	1 127	1 355	1 352	1 082	987
April 1977 .....	29 142	8 823	2 118	2 024	1 892	2 569	2 155	1 985	1 633	1 267	1 226	1 340	1 088	1 023
April 1978 .....	29 063	8 664	2 179	2 021	1 854	2 466	2 276	1 959	1 694	1 423	1 051	1 348	1 069	1 059
April 1979 .....	29 074	8 578	2 229	2 004	1 849	2 378	2 394	1 931	1 782	1 499	949	1 328	1 061	1 093
April 1980 .....	29 267	8 380	2 303	2 008	1 918	2 214	2 528	1 980	1 897	1 534	946	1 302	1 093	1 164
Mai 1981 .....	29 375	8 284	2 406	2 038	2 034	2 003	2 554	2 068	1 943	1 535	1 066	1 182	1 068	1 193
April 1982 .....	29 386	8 058	2 467	2 061	2 062	1 909	2 536	2 183	1 957	1 570	1 194	1 062	1 093	1 233
Juni 1985 .....	29 169	7 059	2 638	2 317	2 097	1 929	2 132	2 491	1 927	1 831	1 445	864	1 090	1 350
April 1986 .....	29 319	6 929	2 693	2 438	2 136	2 066	1 973	2 497	1 997	1 868	1 435	937	989	1 362
März 1987 .....	29 541	6 712	2 788	2 554	2 175	2 093	1 891	2 526	2 091	1 871	1 483	1 063	893	1 401
April 1988 .....	29 741	6 600	2 795	2 656	2 240	2 122	1 869	2 440	2 227	1 845	1 551	1 183	785	1 427
April 1989 .....	30 012	6 576	2 751	2 755	2 357	2 123	1 938	2 369	2 357	1 812	1 603	1 284	685	1 404
April 1990 .....	30 671	6 741	2 720	2 823	2 428	2 150	2 048	2 284	2 541	1 896	1 696	1 273	695	1 377
April 1991 .....	31 072	6 825	2 620	2 857	2 493	2 192	2 194	2 098	2 588	1 973	1 779	1 311	796	1 345
Mai 1992 .....	31 459	6 898	2 496	2 903	2 560	2 267	2 206	2 013	2 656	2 093	1 785	1 358	911	1 313
April 1993 .....	31 899	7 016	2 361	2 943	2 670	2 347	2 259	2 000	2 600	2 255	1 772	1 395	1 012	1 270
April 1994 .....	32 142	7 101	2 188	2 894	2 770	2 418	2 254	2 016	2 491	2 402	1 737	1 521	1 098	1 254
April 1995 .....	32 276	7 178	2 043	2 792	2 854	2 476	2 262	2 077	2 312	2 526	1 773	1 575	1 109	1 298
April 1996 .....	32 404	7 185	1 950	2 692	2 893	2 578	2 307	2 219	2 104	2 555	1 838	1 611	1 135	1 337
April 1997 .....	32 496	7 192	1 876	2 573	2 923	2 638	2 317	2 260	1 997	2 605	1 955	1 620	1 159	1 382
April 1998 .....	32 521	7 202	1 844	2 395	2 913	2 690	2 364	2 279	1 982	2 526	2 110	1 588	1 210	1 417
April 1999 .....	32 569	7 224	1 827	2 198	2 850	2 777	2 437	2 279	1 984	2 418	2 250	1 581	1 290	1 454
Mai 2000 .....	32 719	7 281	1 867	2 045	2 760	2 861	2 512	2 253	2 058	2 231	2 380	1 628	1 340	1 505
April 2001 .....	32 815	7 224	1 887	1 952	2 635	2 914	2 592	2 290	2 216	2 052	2 408	1 706	1 377	1 565
April 2002 .....	33 004	7 251	1 900	1 870	2 548	2 921	2 664	2 344	2 240	1 964	2 443	1 843	1 377	1 640
<b>Deutschland</b>														
April 1991 .....	38 668	8 895	3 154	3 485	3 099	2 802	2 668	2 590	3 213	2 457	2 170	1 564	943	1 627
Mai 1992 .....	38 974	8 893	3 003	3 491	3 173	2 872	2 738	2 441	3 284	2 597	2 198	1 618	1 087	1 579
April 1993 .....	39 405	8 955	2 852	3 525	3 310	2 936	2 822	2 408	3 210	2 801	2 190	1 672	1 206	1 518
April 1994 .....	39 638	8 992	2 660	3 454	3 415	3 006	2 856	2 411	3 075	2 977	2 170	1 823	1 311	1 489
April 1995 .....	39 743	9 022	2 498	3 335	3 505	3 081	2 850	2 491	2 846	3 120	2 216	1 907	1 324	1 547
April 1996 .....	39 839	8 979	2 394	3 225	3 514	3 178	2 901	2 688	2 579	3 163	2 298	1 967	1 351	1 600
April 1997 .....	39 912	8 927	2 308	3 089	3 524	3 243	2 913	2 774	2 430	3 224	2 435	2 001	1 383	1 661
April 1998 .....	39 917	8 883	2 292	2 887	3 500	3 316	2 960	2 833	2 392	3 129	2 606	1 963	1 455	1 701
April 1999 .....	39 948	8 846	2 300	2 666	3 412	3 415	3 033	2 863	2 382	3 000	2 772	1 963	1 553	1 743
Mai 2000 .....	40 087	8 835	2 368	2 474	3 301	3 504	3 103	2 854	2 489	2 765	2 934	2 044	1 621	1 794
April 2001 .....	40 159	8 732	2 406	2 366	3 145	3 550	3 199	2 891	2 695	2 528	2 981	2 128	1 678	1 862
April 2002 .....	40 304	8 709	2 425	2 263	3 042	3 533	3 304	2 939	2 754	2 376	3 032	2 285	1 698	1 944

\*) Ergebnis des Mikrozensus (1975 aus der EG-Arbeitskräftestichprobe).

## 7 Lange Reihen

### 7.11 Bevölkerung in Privathaushalten nach Altersgruppen und Familienstand\*)

#### 7.11.3 Weiblich

Zeitpunkt	Ins- gesamt	Davon im Alter von ... bis unter ... Jahren												75 und mehr
		unter 20	20 - 25	25 - 30	30 - 35	35 - 40	40 - 45	45 - 50	50 - 55	55 - 60	60 - 65	65 - 70	70 - 75	
1 000														
<b>Ledig</b>														
Früheres Bundesgebiet														
April 1972 .....	11 375	8 749	847	220	173	132	138	194	148	141	166	175	137	157
April 1974 .....	11 361	8 637	951	231	150	133	118	176	194	110	167	174	150	171
Mai 1975 .....	11 371	8 609	983	256	132	130	120	157	203	113	159	172	157	180
Mai 1976 .....	11 287	8 457	1 045	283	130	133	114	145	192	130	147	165	161	185
April 1977 .....	11 261	8 341	1 114	335	132	129	111	133	178	150	131	158	155	196
April 1978 .....	11 221	8 198	1 179	375	135	129	123	121	160	165	121	155	151	210
April 1979 .....	11 168	8 117	1 221	374	141	128	119	121	155	183	109	153	143	204
April 1980 .....	11 165	7 930	1 348	425	158	121	128	113	144	182	113	148	139	218
Mai 1981 .....	11 162	7 770	1 478	448	182	111	125	117	130	182	125	141	139	215
April 1982 .....	11 095	7 571	1 546	503	198	109	125	112	127	174	148	129	136	217
Juni 1985 .....	10 749	6 715	1 826	688	269	138	118	115	108	144	178	102	130	218
April 1986 .....	10 902	6 601	1 954	782	299	156	105	118	112	134	172	126	118	224
März 1987 .....	10 887	6 377	2 018	877	334	179	108	124	108	128	156	143	109	225
April 1988 .....	10 828	6 224	2 031	941	362	180	103	123	113	121	151	157	96	226
April 1989 .....	10 900	6 187	2 014	1 031	396	196	110	118	119	107	148	168	85	223
April 1990 .....	11 201	6 399	2 024	1 073	425	213	113	116	115	101	142	171	92	218
April 1991 .....	11 309	6 443	1 938	1 124	468	242	138	106	115	105	133	173	105	219
Mai 1992 .....	11 437	6 509	1 872	1 179	509	265	156	103	119	105	120	165	128	207
April 1993 .....	11 574	6 598	1 766	1 246	562	286	171	113	113	114	110	150	145	201
April 1994 .....	11 626	6 639	1 670	1 269	603	306	180	117	120	116	103	138	162	204
April 1995 .....	11 694	6 749	1 570	1 263	638	326	194	117	115	117	101	135	162	207
April 1996 .....	11 818	6 831	1 516	1 258	690	366	213	133	108	120	101	121	153	209
April 1997 .....	11 866	6 913	1 480	1 209	716	377	232	146	98	118	102	119	144	212
April 1998 .....	11 845	6 909	1 469	1 147	744	404	241	159	94	110	108	107	137	217
April 1999 .....	11 917	6 951	1 487	1 094	759	434	261	170	99	101	114	91	130	226
Mai 2000 .....	11 958	6 960	1 496	1 029	772	475	277	182	114	96	115	92	116	235
April 2001 .....	12 063	6 988	1 555	992	763	502	305	195	129	89	113	88	106	239
April 2002 .....	12 222	6 997	1 615	994	753	536	333	213	144	91	108	93	107	238
<b>Deutschland</b>														
April 1991 .....	14 050	8 400	2 271	1 256	532	281	163	126	141	128	164	211	126	251
Mai 1992 .....	14 131	8 394	2 201	1 333	579	303	181	121	144	132	151	202	153	237
April 1993 .....	14 256	8 428	2 105	1 414	641	331	200	129	138	143	140	184	172	232
April 1994 .....	14 286	8 404	2 024	1 452	694	352	210	132	144	143	131	171	195	235
April 1995 .....	14 340	8 476	1 908	1 467	739	374	225	135	137	144	129	167	199	240
April 1996 .....	14 458	8 521	1 841	1 481	803	423	251	156	127	145	127	150	188	245
April 1997 .....	14 515	8 578	1 808	1 444	836	443	273	171	114	143	126	147	179	252
April 1998 .....	14 495	8 528	1 815	1 384	880	478	282	190	110	137	130	135	167	259
April 1999 .....	14 579	8 512	1 878	1 332	901	520	311	204	114	125	138	115	160	270
Mai 2000 .....	14 598	8 449	1 914	1 271	926	563	327	216	132	118	142	117	148	276
April 2001 .....	14 664	8 403	1 985	1 230	930	604	362	230	150	105	135	111	134	287
April 2002 .....	14 804	8 361	2 055	1 232	928	645	392	250	169	105	131	118	132	288
<b>Verheiratet zusammen lebend</b>														
Früheres Bundesgebiet														
April 1972 .....	15 145	151	1 129	1 479	2 110	1 786	1 639	1 681	1 312	1 109	1 150	849	472	277
April 1974 .....	15 281	127	1 074	1 466	1 950	2 009	1 596	1 647	1 633	900	1 160	899	514	306
Mai 1975 .....	15 344	127	1 028	1 503	1 804	2 112	1 649	1 626	1 633	943	1 163	918	517	320
Mai 1976 .....	15 187	118	972	1 561	1 638	2 093	1 682	1 631	1 613	1 047	1 068	900	540	325
April 1977 .....	15 169	107	938	1 563	1 546	2 120	1 748	1 612	1 585	1 195	967	896	555	337
April 1978 .....	15 093	104	894	1 534	1 511	2 042	1 837	1 595	1 587	1 344	840	891	559	355
April 1979 .....	15 019	101	884	1 493	1 501	1 962	1 919	1 553	1 579	1 449	761	894	568	357
April 1980 .....	15 064	82	814	1 450	1 550	1 787	2 044	1 581	1 575	1 482	797	916	606	380
Mai 1981 .....	15 016	76	794	1 414	1 639	1 621	2 069	1 632	1 553	1 474	902	832	613	398
April 1982 .....	15 019	60	763	1 383	1 632	1 538	2 088	1 727	1 515	1 468	1 031	767	616	430
Juni 1985 .....	14 943	50	696	1 406	1 601	1 525	1 703	1 959	1 512	1 454	1 293	637	647	461
April 1986 .....	14 810	38	658	1 400	1 580	1 616	1 537	1 962	1 551	1 414	1 275	723	577	480
März 1987 .....	14 803	34	594	1 387	1 581	1 640	1 452	1 960	1 636	1 390	1 280	839	525	485
April 1988 .....	14 786	37	554	1 423	1 595	1 615	1 425	1 880	1 717	1 365	1 264	941	468	504
April 1989 .....	14 926	39	514	1 444	1 643	1 656	1 469	1 799	1 814	1 341	1 261	1 029	412	504
April 1990 .....	15 450	41	532	1 445	1 722	1 715	1 603	1 762	1 951	1 423	1 289	1 030	427	511
April 1991 .....	15 654	41	510	1 435	1 749	1 727	1 737	1 611	1 992	1 500	1 286	1 057	515	495
Mai 1992 .....	15 850	39	490	1 415	1 785	1 761	1 753	1 571	2 007	1 588	1 280	1 079	612	471
April 1993 .....	15 973	40	469	1 392	1 808	1 769	1 801	1 556	1 958	1 699	1 257	1 082	697	447
April 1994 .....	15 992	35	430	1 334	1 837	1 802	1 799	1 538	1 880	1 790	1 249	1 098	766	436
April 1995 .....	16 033	36	398	1 262	1 855	1 818	1 797	1 589	1 759	1 875	1 273	1 099	797	475
April 1996 .....	16 002	31	382	1 192	1 840	1 857	1 779	1 721	1 588	1 877	1 324	1 099	800	513
April 1997 .....	16 045	35	357	1 124	1 821	1 876	1 782	1 762	1 519	1 916	1 409	1 076	812	556
April 1998 .....	16 017	31	325	1 045	1 797	1 884	1 796	1 770	1 526	1 851	1 508	1 068	818	598
April 1999 .....	16 014	29	314	959	1 744	1 897	1 831	1 767	1 519	1 788	1 635	1 065	826	640
Mai 2000 .....	16 029	27	311	888	1 694	1 915	1 859	1 753	1 571	1 663	1 724	1 116	831	678
April 2001 .....	16 001	21	293	830	1 617	1 931	1 870	1 749	1 693	1 513	1 757	1 166	831	728
April 2002 .....	15 979	21	286	786	1 518	1 932	1 880	1 745	1 726	1 443	1 795	1 250	831	767

## 7 Lange Reihen

### 7.11 Bevölkerung in Privathaushalten nach Altersgruppen und Familienstand\*)

#### 7.11.3 Weiblich

Zeitpunkt	Ins- gesamt	Davon im Alter von ... bis unter ... Jahren												
		unter 20	20 - 25	25 - 30	30 - 35	35 - 40	40 - 45	45 - 50	50 - 55	55 - 60	60 - 65	65 - 70	70 - 75	75 und mehr
1 000														
<b>noch Verheiratet zusammen lebend</b>														
Deutschland														
April 1991 .....	19 637	48	681	1 862	2 232	2 220	2 123	2 010	2 498	1 885	1 601	1 273	617	588
Mai 1992 .....	19 780	43	619	1 805	2 269	2 248	2 168	1 935	2 509	1 989	1 600	1 301	735	560
April 1993 .....	19 850	43	570	1 754	2 284	2 235	2 241	1 897	2 456	2 129	1 571	1 308	837	527
April 1994 .....	19 817	37	499	1 646	2 311	2 263	2 259	1 859	2 359	2 241	1 570	1 337	922	514
April 1995 .....	19 805	37	461	1 537	2 309	2 273	2 254	1 920	2 200	2 341	1 607	1 349	955	563
April 1996 .....	19 715	32	427	1 418	2 266	2 302	2 236	2 092	1 972	2 354	1 676	1 367	961	611
April 1997 .....	19 738	37	393	1 318	2 219	2 325	2 231	2 172	1 863	2 412	1 772	1 354	976	666
April 1998 .....	19 652	33	359	1 211	2 156	2 332	2 240	2 198	1 855	2 324	1 891	1 337	1 001	713
April 1999 .....	19 594	30	347	1 099	2 070	2 330	2 275	2 215	1 833	2 244	2 035	1 341	1 019	757
Mai 2000 .....	19 577	29	341	1 008	1 987	2 340	2 289	2 203	1 906	2 085	2 152	1 404	1 031	802
April 2001 .....	19 486	22	321	940	1 870	2 333	2 302	2 196	2 056	1 889	2 196	1 462	1 033	867
April 2002 .....	19 432	22	310	880	1 746	2 309	2 316	2 191	2 116	1 769	2 250	1 574	1 034	916
<b>Verheiratet getrennt lebend</b>														
Früheres Bundesgebiet														
April 1972 .....	218	9	32	20	19	12	14	18	21	22	21	14	9	8
April 1974 .....	200	5	25	19	17	18	15	15	20	14	22	17	8	7
Mai 1975 .....	202	/	23	18	18	16	13	18	19	14	21	19	/	/
Mai 1976 .....	201	5	20	21	15	20	16	18	20	17	15	16	10	9
April 1977 .....	197	/	19	22	16	19	16	16	18	16	17	17	9	9
April 1978 .....	252	6	29	31	25	28	22	19	19	19	15	18	12	10
April 1979 .....	266	7	29	36	32	32	29	19	20	19	11	15	12	8
April 1980 .....	298	6	34	38	40	36	30	22	19	21	14	15	12	11
Mai 1981 .....	313	/	37	44	45	37	36	24	19	19	13	13	11	11
April 1982 .....	342	5	36	45	45	40	43	27	23	20	17	17	12	13
Juni 1985 .....	374	/	32	51	52	46	44	41	26	19	22	12	13	13
April 1986 .....	383	/	33	54	47	52	43	48	27	20	21	11	12	13
März 1987 .....	395	/	33	52	53	50	42	49	30	19	20	16	12	15
April 1988 .....	381	/	31	52	52	49	40	46	34	21	19	14	7	15
April 1989 .....	371	/	28	53	49	46	42	39	38	19	17	15	7	15
April 1990 .....	394	6	30	53	55	47	44	42	36	23	19	17	8	16
April 1991 .....	404	6	28	53	54	44	43	45	41	23	19	19	10	19
Mai 1992 .....	430	/	27	61	52	55	47	42	45	28	21	18	13	17
April 1993 .....	453	/	29	60	65	53	51	43	43	32	19	19	16	19
April 1994 .....	473	/	26	57	72	60	56	41	45	34	19	19	18	22
April 1995 .....	491	/	27	58	69	60	59	43	43	37	23	20	19	28
April 1996 .....	537	/	24	59	73	71	56	53	42	47	28	26	20	35
April 1997 .....	570	/	21	58	77	74	65	58	43	49	31	25	25	39
April 1998 .....	575	/	23	55	76	80	66	63	44	47	36	23	21	39
April 1999 .....	579	/	23	49	77	84	73	60	45	45	37	23	24	36
Mai 2000 .....	594	/	25	50	79	91	74	62	44	45	40	23	21	38
April 2001 .....	613	/	21	47	82	89	80	65	55	41	42	24	22	43
April 2002 .....	623	/	19	47	79	93	82	68	60	40	42	27	21	43
Deutschland														
April 1991 .....	440	6	35	59	59	47	45	48	44	25	21	20	11	21
Mai 1992 .....	469	5	32	69	58	59	50	44	48	30	23	20	14	18
April 1993 .....	502	/	33	68	76	59	56	46	46	35	20	20	17	20
April 1994 .....	533	/	30	69	84	69	61	45	49	37	21	20	19	24
April 1995 .....	567	/	32	73	86	73	67	48	48	41	25	21	21	30
April 1996 .....	624	/	28	71	92	85	67	60	48	52	30	27	21	39
April 1997 .....	660	/	24	68	94	94	78	65	48	54	33	28	27	43
April 1998 .....	676	/	26	66	94	100	81	72	49	53	40	25	24	43
April 1999 .....	686	/	26	58	95	107	89	72	50	51	41	26	27	41
Mai 2000 .....	699	/	28	57	94	113	92	74	51	52	45	26	23	42
April 2001 .....	726	/	24	54	98	112	99	78	63	48	49	27	24	48
April 2002 .....	739	/	22	54	93	115	104	81	68	46	48	32	24	48

**7 Lange Reihen**  
**7.11 Bevölkerung in Privathaushalten nach Altersgruppen und Familienstand\*)**  
**7.11.3 Weiblich**

Zeitpunkt	Ins- gesamt	Davon im Alter von ... bis unter ... Jahren												
		unter 20	20 - 25	25 - 30	30 - 35	35 - 40	40 - 45	45 - 50	50 - 55	55 - 60	60 - 65	65 - 70	70 - 75	75 und mehr
1 000														
<b>Verwitwet</b>														
Früheres Bundesgebiet														
April 1972 .....	4 414	/	/	8	18	35	59	135	257	473	723	778	784	1 141
April 1974 .....	4 433	/	/	7	17	36	56	115	269	333	726	819	812	1 240
Mai 1975 .....	4 385	/	/	/	16	34	58	108	246	308	718	828	806	1 256
Mai 1976 .....	4 423	/	/	8	15	36	55	104	229	322	665	850	831	1 305
April 1977 .....	4 420	/	/	8	16	36	57	102	203	353	589	852	857	1 344
April 1978 .....	4 455	/	/	8	15	36	61	93	197	374	514	865	886	1 402
April 1979 .....	4 523	/	/	8	14	34	60	97	195	393	472	861	932	1 456
April 1980 .....	4 492	/	/	9	13	31	63	99	183	350	410	852	943	1 537
Mai 1981 .....	4 515	/	/	8	15	28	61	94	179	331	447	794	967	1 589
April 1982 .....	4 494	/	/	8	17	24	60	96	173	313	478	737	969	1 618
Juni 1985 .....	4 565	/	/	7	19	25	49	108	161	293	549	545	977	1 829
April 1986 .....	4 550	/	/	6	17	30	47	109	159	277	510	604	904	1 884
März 1987 .....	4 520	/	/	7	17	27	42	103	158	267	468	644	816	1 972
April 1988 .....	4 512	/	/	6	14	26	41	94	169	251	462	698	722	2 028
April 1989 .....	4 503	/	/	/	13	27	41	89	168	241	443	745	643	2 088
April 1990 .....	4 357	/	/	/	13	25	41	88	169	236	401	690	603	2 083
April 1991 .....	4 366	/	/	5	11	21	47	77	169	237	386	658	676	2 076
Mai 1992 .....	4 380	/	/	5	11	25	45	70	170	242	380	618	748	2 064
April 1993 .....	4 362	/	/	5	12	24	45	72	155	253	364	590	817	2 024
April 1994 .....	4 369	/	/	5	11	24	42	72	147	267	356	573	876	1 996
April 1995 .....	4 300	/	/	/	11	25	46	65	135	265	360	553	840	1 994
April 1996 .....	4 246	/	/	5	11	24	47	71	123	267	361	539	783	2 015
April 1997 .....	4 191	/	/	/	12	26	45	72	112	253	362	519	742	2 042
April 1998 .....	4 130	/	/	/	12	22	42	77	110	237	373	497	715	2 039
April 1999 .....	4 113	/	/	/	13	24	42	75	114	216	387	480	709	2 049
Mai 2000 .....	4 109	/	/	/	11	23	43	72	114	202	377	486	714	2 062
April 2001 .....	4 076	/	/	/	9	24	42	71	123	190	377	492	676	2 068
April 2002 .....	4 020	/	/	/	10	20	43	74	116	182	365	496	656	2 052
<b>Deutschland</b>														
April 1991 .....	5 374	/	/	7	14	28	57	94	208	294	487	813	830	2 540
Mai 1992 .....	5 373	/	/	8	16	34	55	85	205	298	478	756	923	2 515
April 1993 .....	5 369	/	/	8	17	33	56	88	191	312	459	725	1 008	2 469
April 1994 .....	5 382	/	/	7	17	31	55	86	183	332	444	714	1 079	2 433
April 1995 .....	5 296	/	/	6	16	31	59	81	166	330	453	692	1 028	2 432
April 1996 .....	5 236	/	/	7	15	31	59	90	153	331	453	677	963	2 455
April 1997 .....	5 168	/	/	7	17	34	56	89	137	314	452	651	915	2 494
April 1998 .....	5 104	/	/	/	17	30	54	98	135	295	465	625	881	2 497
April 1999 .....	5 086	/	/	/	16	31	54	95	139	275	484	606	877	2 506
Mai 2000 .....	5 102	/	/	/	15	30	55	93	139	254	478	615	880	2 537
April 2001 .....	5 060	/	/	/	12	30	53	92	150	236	471	622	848	2 542
April 2002 .....	4 988	/	/	/	13	28	56	93	144	223	456	623	824	2 522
<b>Geschieden</b>														
Früheres Bundesgebiet														
April 1972 .....	733	/	28	54	76	67	69	82	81	76	78	57	34	30
April 1974 .....	797	/	28	65	85	84	72	85	94	65	81	60	41	36
Mai 1975 .....	808	/	30	73	85	96	74	84	91	67	76	57	40	35
Mai 1976 .....	875	/	34	79	89	108	81	85	94	74	73	69	44	43
April 1977 .....	903	/	34	81	98	121	94	79	88	76	73	70	45	44
April 1978 .....	916	/	29	76	95	126	101	77	88	89	65	75	49	46
April 1979 .....	947	/	28	78	98	131	112	82	95	96	61	72	50	44
April 1980 .....	956	/	22	70	101	126	126	87	89	96	64	73	54	47
Mai 1981 .....	1 015	/	23	76	113	122	143	91	96	101	72	72	56	51
April 1982 .....	1 058	/	24	79	119	124	154	109	90	100	82	69	57	51
Juni 1985 .....	1 239	/	24	97	143	151	171	169	103	98	93	56	67	65
April 1986 .....	1 270	/	25	90	132	173	165	178	110	94	104	65	63	68
März 1987 .....	1 311	/	23	88	135	178	168	199	124	94	91	79	61	72
April 1988 .....	1 367	/	19	88	139	182	179	206	141	102	92	87	52	80
April 1989 .....	1 379	/	19	85	140	177	178	208	162	97	95	88	50	80
April 1990 .....	1 419	/	17	90	140	181	185	203	181	108	88	92	49	84
April 1991 .....	1 441	/	15	83	141	180	202	193	198	110	92	86	56	85
Mai 1992 .....	1 472	/	14	75	144	183	207	193	208	127	89	86	65	81
April 1993 .....	1 514	/	14	75	139	183	221	197	215	144	94	86	71	76
April 1994 .....	1 570	/	11	75	149	190	229	202	218	163	97	85	73	78
April 1995 .....	1 601	/	11	71	153	193	228	204	206	185	105	83	73	89
April 1996 .....	1 657	/	13	70	155	207	217	233	195	205	113	85	69	94
April 1997 .....	1 702	/	11	65	156	204	231	233	196	217	124	87	73	104
April 1998 .....	1 738	/	10	64	152	217	223	239	202	221	139	88	77	106
April 1999 .....	1 808	/	9	61	156	225	240	246	219	216	164	88	74	112
Mai 2000 .....	1 856	/	11	56	154	232	257	256	220	217	175	98	70	109
April 2001 .....	1 911	/	8	52	150	247	266	260	235	204	195	101	76	115
April 2002 .....	1 970	/	9	50	145	253	289	264	246	198	201	114	80	120

**7 Lange Reihen**  
**7.11 Bevölkerung in Privathaushalten nach Altersgruppen und Familienstand\*)**  
**7.11.3 Weiblich**

Zeitpunkt	Ins- gesamt	Davon im Alter von ... bis unter ... Jahren												75 und mehr
		unter 20	20 - 25	25 - 30	30 - 35	35 - 40	40 - 45	45 - 50	50 - 55	55 - 60	60 - 65	65 - 70	70 - 75	
1 000														
<b>noch Geschieden</b>														
Deutschland														
April 1991 .....	1 982	/	23	130	206	251	259	254	263	158	126	115	78	120
Mai 1992 .....	2 007	/	20	115	205	248	266	246	279	175	128	115	91	118
April 1993 .....	2 047	/	19	110	194	250	287	246	282	198	135	117	99	111
April 1994 .....	2 106	/	15	108	206	258	296	249	284	219	138	119	103	112
April 1995 .....	2 142	/	15	100	216	256	300	250	268	246	146	118	105	124
April 1996 .....	2 197	/	14	94	214	274	288	287	251	265	156	120	99	133
April 1997 .....	2 242	/	13	86	211	274	303	291	245	278	172	121	101	146
April 1998 .....	2 275	/	11	80	203	296	294	300	246	286	187	121	104	148
April 1999 .....	2 359	/	10	75	206	304	314	316	260	276	215	124	104	155
Mai 2000 .....	2 411	/	13	67	199	310	335	325	268	271	230	138	101	154
April 2001 .....	2 481	/	10	61	195	327	344	333	289	255	253	141	108	165
April 2002 .....	2 555	/	11	58	180	331	375	341	312	244	263	154	113	173
<b>Zusammen</b>														
Früheres Bundesgebiet														
April 1972 .....	31 885	8 910	2 039	1 780	2 395	2 033	1 919	2 111	1 818	1 820	2 138	1 872	1 437	1 614
April 1974 .....	32 072	8 772	2 080	1 788	2 219	2 280	1 857	2 037	2 210	1 421	2 155	1 969	1 526	1 760
Mai 1975 .....	32 110	8 743	2 067	1 856	2 055	2 389	1 914	1 992	2 191	1 445	2 136	1 995	1 530	1 799
Mai 1976 .....	31 972	8 583	2 073	1 952	1 887	2 391	1 947	1 983	2 148	1 589	1 969	2 000	1 586	1 866
April 1977 .....	31 950	8 454	2 108	2 008	1 807	2 426	2 025	1 942	2 071	1 789	1 777	1 993	1 620	1 931
April 1978 .....	31 936	8 309	2 134	2 023	1 782	2 360	2 144	1 906	2 051	1 990	1 555	2 003	1 656	2 024
April 1979 .....	31 922	8 226	2 164	1 988	1 784	2 287	2 238	1 872	2 044	2 139	1 414	1 995	1 703	2 069
April 1980 .....	31 975	8 018	2 222	1 991	1 862	2 101	2 391	1 902	2 010	2 131	1 399	2 004	1 753	2 193
Mai 1981 .....	32 021	7 852	2 335	1 988	1 995	1 917	2 433	1 958	1 976	2 107	1 559	1 853	1 784	2 264
April 1982 .....	32 008	7 638	2 372	2 017	2 010	1 834	2 470	2 070	1 927	2 074	1 755	1 719	1 791	2 330
Juni 1985 .....	31 869	6 770	2 581	2 248	2 083	1 885	2 085	2 392	1 911	2 008	2 134	1 353	1 834	2 586
April 1986 .....	31 915	6 643	2 674	2 332	2 074	2 027	1 898	2 415	1 960	1 940	2 081	1 529	1 674	2 669
März 1987 .....	31 915	6 415	2 668	2 410	2 119	2 073	1 812	2 435	2 056	1 899	2 015	1 721	1 523	2 769
April 1988 .....	31 874	6 265	2 636	2 509	2 162	2 051	1 787	2 348	2 173	1 860	1 987	1 897	1 345	2 853
April 1989 .....	32 079	6 231	2 575	2 617	2 241	2 102	1 840	2 253	2 299	1 805	1 965	2 045	1 196	2 910
April 1990 .....	32 820	6 446	2 606	2 665	2 355	2 181	1 987	2 211	2 451	1 891	1 938	2 000	1 178	2 911
April 1991 .....	33 174	6 490	2 493	2 700	2 423	2 214	2 167	2 031	2 515	1 974	1 917	1 994	1 362	2 894
Mai 1992 .....	33 567	6 553	2 404	2 735	2 501	2 288	2 208	1 978	2 548	2 090	1 891	1 965	1 565	2 840
April 1993 .....	33 876	6 643	2 279	2 778	2 586	2 315	2 289	1 982	2 483	2 242	1 842	1 927	1 745	2 766
April 1994 .....	34 029	6 679	2 138	2 739	2 671	2 382	2 306	1 969	2 409	2 370	1 824	1 914	1 893	2 736
April 1995 .....	34 119	6 789	2 007	2 659	2 726	2 423	2 324	2 018	2 259	2 479	1 862	1 890	1 890	2 794
April 1996 .....	34 260	6 867	1 936	2 584	2 769	2 525	2 312	2 211	2 057	2 515	1 926	1 869	1 824	2 866
April 1997 .....	34 373	6 953	1 870	2 460	2 782	2 558	2 355	2 270	1 968	2 554	2 028	1 827	1 795	2 953
April 1998 .....	34 305	6 944	1 828	2 314	2 781	2 607	2 367	2 308	1 976	2 466	2 163	1 783	1 768	3 000
April 1999 .....	34 430	6 984	1 834	2 166	2 749	2 663	2 447	2 319	1 996	2 366	2 337	1 746	1 762	3 063
Mai 2000 .....	34 547	6 990	1 845	2 027	2 710	2 737	2 510	2 325	2 064	2 223	2 431	1 814	1 752	3 120
April 2001 .....	34 664	7 012	1 879	1 925	2 621	2 793	2 564	2 340	2 234	2 036	2 485	1 871	1 712	3 193
April 2002 .....	34 815	7 021	1 929	1 881	2 504	2 834	2 628	2 364	2 293	1 956	2 510	1 980	1 695	3 221
Deutschland														
April 1991 .....	41 484	8 454	3 013	3 314	3 042	2 826	2 645	2 532	3 153	2 491	2 399	2 432	1 663	3 520
Mai 1992 .....	41 759	8 442	2 873	3 330	3 126	2 892	2 720	2 430	3 185	2 625	2 380	2 393	1 916	3 447
April 1993 .....	42 023	8 476	2 730	3 353	3 212	2 908	2 839	2 405	3 114	2 816	2 325	2 354	2 134	3 360
April 1994 .....	42 125	8 446	2 569	3 281	3 312	2 972	2 882	2 371	3 019	2 972	2 304	2 361	2 318	3 318
April 1995 .....	42 151	8 517	2 416	3 184	3 366	3 006	2 905	2 433	2 818	3 101	2 360	2 347	2 308	3 389
April 1996 .....	42 231	8 559	2 311	3 071	3 391	3 116	2 901	2 685	2 552	3 147	2 442	2 341	2 232	3 483
April 1997 .....	42 323	8 620	2 238	2 923	3 378	3 169	2 941	2 788	2 407	3 201	2 556	2 302	2 198	3 601
April 1998 .....	42 201	8 565	2 213	2 746	3 349	3 236	2 951	2 858	2 395	3 094	2 713	2 244	2 178	3 661
April 1999 .....	42 304	8 546	2 261	2 568	3 288	3 291	3 042	2 901	2 396	2 971	2 913	2 212	2 188	3 728
Mai 2000 .....	42 386	8 480	2 297	2 408	3 221	3 356	3 097	2 911	2 495	2 780	3 047	2 300	2 184	3 811
April 2001 .....	42 417	8 429	2 340	2 288	3 105	3 406	3 159	2 929	2 707	2 532	3 103	2 362	2 147	3 909
April 2002 .....	42 519	8 386	2 399	2 228	2 961	3 428	3 242	2 955	2 809	2 387	3 148	2 501	2 127	3 947

\*) Ergebnis des Mikrozensus (1975 aus der EG-Arbeitskräftestichprobe).



**7 Lange Reihen**  
**7.12 Bevölkerung in Privathaushalten nach Altersgruppen\*)**  
**7.12.1 Insgesamt**

Zeitpunkt	Ins- gesamt	Davon im Alter von ... bis unter ... Jahren												
		unter 20	20 - 25	25 - 30	30 - 35	35 - 40	40 - 45	45 - 50	50 - 55	55 - 60	60 - 65	65 - 70	70 - 75	75 und mehr
1 000														
<b>in Einpersonenhaushalten</b>														
Früheres Bundesgebiet														
April 1972 .....	6 014	93	425	339	313	213	192	243	306	498	768	856	802	969
Mai 1973 .....	6 071	75	407	327	292	227	183	234	331	437	773	885	841	1 060
April 1974 .....	6 431	83	471	353	308	255	194	241	364	384	794	921	901	1 162
Mai 1975 .....	6 554	94	463	376	286	269	203	243	355	368	787	953	915	1 241
Mai 1976 .....	6 867	104	521	410	299	286	216	253	358	405	756	977	964	1 318
April 1977 .....	7 062	101	533	468	298	313	240	256	339	446	690	989	994	1 397
April 1978 .....	7 093	114	556	477	300	315	257	241	324	483	592	990	1 016	1 428
April 1979 .....	7 353	136	613	507	302	327	280	250	341	526	553	988	1 041	1 489
April 1980 .....	7 493	113	655	549	343	328	304	255	338	502	499	974	1 052	1 583
Mai 1981 .....	7 730	109	709	584	392	315	333	269	343	489	555	915	1 070	1 646
April 1982 .....	7 926	111	728	637	421	303	358	302	342	485	613	847	1 093	1 688
Juni 1985 .....	8 863	129	876	837	529	375	402	437	373	492	742	662	1 109	1 903
April 1986 .....	9 177	123	956	927	575	418	401	456	389	476	721	730	1 031	1 975
März 1987 .....	9 354	104	940	1 001	603	457	389	489	418	468	671	807	941	2 066
April 1988 .....	9 563	103	971	1 062	642	466	383	491	459	469	666	878	824	2 150
April 1989 .....	9 805	90	974	1 141	690	475	395	512	505	456	660	942	743	2 221
April 1990 .....	9 849	91	986	1 196	727	487	401	477	547	479	626	897	714	2 220
April 1991 .....	10 019	72	936	1 203	767	506	438	442	589	498	633	888	814	2 233
Mai 1992 .....	10 171	80	897	1 248	793	545	440	432	601	535	612	856	919	2 215
April 1993 .....	10 409	81	857	1 291	860	587	485	438	599	586	599	824	1 013	2 189
April 1994 .....	10 702	77	831	1 285	923	630	500	454	615	655	605	822	1 101	2 204
April 1995 .....	10 825	90	798	1 303	979	650	532	454	587	691	632	805	1 074	2 230
April 1996 .....	11 092	96	792	1 290	1 052	714	569	514	555	743	663	805	1 023	2 275
April 1997 .....	11 125	95	749	1 259	1 076	749	571	539	528	769	689	796	994	2 312
April 1998 .....	11 097	91	768	1 151	1 070	790	592	556	524	753	743	767	968	2 325
April 1999 .....	11 194	102	776	1 081	1 095	825	628	563	536	721	797	756	965	2 350
Mai 2000 .....	11 337	106	795	1 023	1 093	876	661	578	549	698	835	769	958	2 396
April 2001 .....	11 519	110	824	982	1 071	922	712	614	609	660	866	790	933	2 427
April 2002 .....	11 658	111	829	977	1 055	938	761	646	626	651	871	832	924	2 436
<b>Deutschland</b>														
April 1991 .....	11 858	97	1 056	1 324	848	573	493	525	706	614	791	1 095	1 000	2 738
Mai 1992 .....	12 044	95	1 018	1 379	884	613	504	502	726	660	775	1 050	1 131	2 707
April 1993 .....	12 379	96	991	1 434	969	665	562	504	727	725	763	1 016	1 246	2 682
April 1994 .....	12 747	89	971	1 441	1 048	715	584	520	746	802	761	1 026	1 361	2 683
April 1995 .....	12 891	101	930	1 467	1 115	742	616	526	707	848	788	1 009	1 329	2 713
April 1996 .....	13 191	111	923	1 472	1 186	810	660	594	667	900	826	1 006	1 262	2 775
April 1997 .....	13 259	114	879	1 446	1 220	857	664	627	625	924	858	990	1 224	2 829
April 1998 .....	13 297	112	913	1 341	1 226	915	696	656	616	913	914	959	1 185	2 850
April 1999 .....	13 485	128	944	1 274	1 263	967	736	675	626	879	981	950	1 189	2 875
Mai 2000 .....	13 750	138	986	1 211	1 272	1 031	779	696	653	849	1 036	973	1 191	2 937
April 2001 .....	14 056	147	1 043	1 183	1 252	1 089	848	744	726	804	1 065	997	1 173	2 988
April 2002 .....	14 225	151	1 061	1 171	1 236	1 108	910	787	754	776	1 071	1 041	1 157	3 002
<b>in Mehrpersonenhaushalten</b>														
Früheres Bundesgebiet														
April 1972 .....	55 142	18 169	3 734	3 331	4 668	4 022	3 746	3 552	2 849	2 633	2 911	2 410	1 610	1 506
Mai 1973 .....	55 395	18 132	3 767	3 326	4 493	4 285	3 724	3 579	3 203	2 313	2 914	2 448	1 670	1 542
April 1974 .....	55 043	17 862	3 718	3 321	4 332	4 494	3 640	3 646	3 460	2 046	2 882	2 433	1 683	1 527
Mai 1975 .....	54 870	17 823	3 663	3 384	3 954	4 697	3 707	3 681	3 438	2 073	2 854	2 418	1 674	1 504
Mai 1976 .....	54 234	17 451	3 641	3 547	3 563	4 658	3 777	3 706	3 399	2 311	2 567	2 375	1 705	1 535
April 1977 .....	54 031	17 175	3 693	3 565	3 401	4 682	3 941	3 671	3 365	2 610	2 312	2 343	1 715	1 557
April 1978 .....	53 906	16 858	3 758	3 566	3 335	4 512	4 163	3 625	3 421	2 931	2 013	2 361	1 708	1 655
April 1979 .....	53 643	16 668	3 780	3 485	3 331	4 337	4 352	3 554	3 484	3 113	1 810	2 335	1 722	1 673
April 1980 .....	53 749	16 286	3 870	3 450	3 438	3 987	4 615	3 627	3 569	3 163	1 846	2 332	1 794	1 774
Mai 1981 .....	53 666	16 026	4 033	3 442	3 637	3 605	4 655	3 757	3 576	3 153	2 070	2 119	1 782	1 811
April 1982 .....	53 468	15 585	4 111	3 442	3 652	3 441	4 649	3 951	3 543	3 159	2 337	1 934	1 791	1 876
Juni 1985 .....	52 176	13 701	4 343	3 728	3 651	3 439	3 815	4 447	3 466	3 347	2 837	1 554	1 815	2 032
April 1986 .....	52 057	13 450	4 410	3 843	3 636	3 674	3 470	4 455	3 569	3 332	2 795	1 735	1 633	2 056
März 1987 .....	52 102	13 024	4 517	3 964	3 691	3 709	3 315	4 471	3 729	3 302	2 826	1 976	1 476	2 104
April 1988 .....	52 052	12 762	4 460	4 104	3 760	3 708	3 273	4 297	3 942	3 236	2 872	2 202	1 306	2 130
April 1989 .....	52 287	12 717	4 352	4 231	3 908	3 750	3 382	4 109	4 151	3 160	2 908	2 387	1 138	2 093
April 1990 .....	53 642	13 096	4 339	4 292	4 055	3 844	3 634	4 017	4 445	3 308	3 009	2 377	1 160	2 068
April 1991 .....	54 227	13 243	4 177	4 353	4 149	3 900	3 924	3 688	4 515	3 449	3 063	2 417	1 345	2 006
Mai 1992 .....	54 855	13 371	4 003	4 390	4 268	4 011	3 974	3 560	4 603	3 648	3 065	2 467	1 557	1 938
April 1993 .....	55 367	13 578	3 783	4 430	4 396	4 074	4 063	3 544	4 484	3 911	3 015	2 498	1 744	1 846
April 1994 .....	55 469	13 702	3 495	4 348	4 518	4 170	4 059	3 531	4 285	4 117	2 956	2 613	1 890	1 786
April 1995 .....	55 570	13 877	3 252	4 147	4 602	4 250	4 054	3 640	3 984	4 314	3 004	2 660	1 925	1 861
April 1996 .....	55 573	13 956	3 093	3 986	4 609	4 389	4 049	3 917	3 606	4 327	3 101	2 675	1 936	1 929
April 1997 .....	55 744	14 051	2 997	3 774	4 629	4 447	4 101	3 991	3 437	4 390	3 293	2 651	1 959	2 023
April 1998 .....	55 729	14 054	2 904	3 558	4 625	4 507	4 139	4 031	3 435	4 240	3 530	2 603	2 011	2 092
April 1999 .....	55 804	14 106	2 884	3 282	4 503	4 615	4 256	4 035	3 444	4 063	3 790	2 572	2 087	2 167
Mai 2000 .....	55 929	14 165	2 917	3 049	4 377	4 722	4 361	3 999	3 572	3 756	3 975	2 673	2 134	2 230
April 2001 .....	55 961	14 126	2 941	2 895	4 185	4 786	4 443	4 015	3 841	3 428	4 026	2 788	2 155	2 331
April 2002 .....	56 162	14 161	3 000	2 774	3 997	4 817	4 531	4 061	3 907	3 269	4 083	2 991	2 147	2 425

**7 Lange Reihen**  
**7.12 Bevölkerung in Privathaushalten nach Altersgruppen\*)**  
**7.12.1 Insgesamt**

Zeitpunkt	Ins- gesamt	Davon im Alter von ... bis unter ... Jahren												
		unter 20	20 - 25	25 - 30	30 - 35	35 - 40	40 - 45	45 - 50	50 - 55	55 - 60	60 - 65	65 - 70	70 - 75	75 und mehr
1 000														
<b>noch in Mehrpersonenhaushalten</b>														
Deutschland														
April 1991 .....	68 294	17 253	5 111	5 475	5 293	5 056	4 820	4 598	5 661	4 334	3 778	2 901	1 606	2 410
Mai 1992 .....	68 689	17 240	4 858	5 442	5 414	5 151	4 954	4 370	5 743	4 561	3 803	2 962	1 873	2 319
April 1993 .....	69 049	17 336	4 591	5 444	5 553	5 179	5 099	4 309	5 597	4 892	3 752	3 010	2 093	2 196
April 1994 .....	69 016	17 349	4 258	5 294	5 679	5 263	5 153	4 261	5 348	5 147	3 713	3 158	2 268	2 124
April 1995 .....	69 003	17 438	3 985	5 052	5 756	5 345	5 139	4 399	4 958	5 373	3 787	3 245	2 304	2 222
April 1996 .....	68 878	17 427	3 782	4 824	5 720	5 484	5 143	4 779	4 463	5 410	3 914	3 303	2 321	2 308
April 1997 .....	68 976	17 434	3 667	4 565	5 681	5 555	5 190	4 936	4 213	5 501	4 132	3 312	2 357	2 433
April 1998 .....	68 822	17 336	3 592	4 292	5 623	5 637	5 215	5 035	4 171	5 309	4 405	3 248	2 447	2 512
April 1999 .....	68 767	17 264	3 617	3 960	5 437	5 738	5 339	5 089	4 153	5 093	4 705	3 226	2 552	2 596
Mai 2000 .....	68 723	17 178	3 679	3 671	5 250	5 829	5 422	5 069	4 332	4 696	4 945	3 371	2 614	2 668
April 2001 .....	68 519	17 013	3 703	3 471	4 998	5 866	5 510	5 077	4 677	4 256	5 020	3 493	2 652	2 784
April 2002 .....	68 598	16 943	3 763	3 321	4 766	5 854	5 636	5 107	4 809	3 987	5 108	3 745	2 668	2 889
<b>Zusammen</b>														
Früheres Bundesgebiet														
April 1972 .....	61 155	18 262	4 159	3 669	4 981	4 235	3 938	3 795	3 155	3 131	3 678	3 266	2 411	2 475
Mai 1973 .....	61 466	18 207	4 174	3 652	4 785	4 512	3 907	3 813	3 533	2 750	3 687	3 333	2 511	2 602
April 1974 .....	61 474	17 945	4 188	3 675	4 640	4 749	3 834	3 887	3 825	2 429	3 676	3 355	2 583	2 689
Mai 1975 .....	61 424	17 917	4 126	3 761	4 240	4 965	3 910	3 924	3 793	2 442	3 641	3 371	2 589	2 745
Mai 1976 .....	61 101	17 556	4 162	3 957	3 862	4 944	3 993	3 958	3 757	2 716	3 323	3 351	2 668	2 853
April 1977 .....	61 093	17 276	4 226	4 032	3 699	4 995	4 180	3 927	3 704	3 056	3 003	3 333	2 709	2 954
April 1978 .....	60 999	16 972	4 313	4 044	3 636	4 827	4 420	3 866	3 745	3 414	2 606	3 351	2 724	3 083
April 1979 .....	60 996	16 804	4 393	3 992	3 633	4 664	4 632	3 803	3 825	3 639	2 363	3 323	2 764	3 162
April 1980 .....	61 242	16 398	4 525	3 999	3 780	4 315	4 919	3 882	3 907	3 665	2 345	3 306	2 846	3 356
Mai 1981 .....	61 396	16 136	4 741	4 026	4 030	3 920	4 988	4 026	3 919	3 642	2 625	3 034	2 853	3 457
April 1982 .....	61 394	15 696	4 839	4 079	4 072	3 744	5 006	4 253	3 885	3 644	2 950	2 781	2 884	3 563
Juni 1985 .....	61 038	13 829	5 219	4 566	4 180	3 814	4 217	4 883	3 838	3 838	3 579	2 216	2 924	3 935
April 1986 .....	61 234	13 572	5 366	4 770	4 210	4 093	3 870	4 912	3 957	3 808	3 515	2 466	2 664	4 031
März 1987 .....	61 456	13 128	5 456	4 965	4 294	4 166	3 703	4 961	4 146	3 770	3 498	2 784	2 416	4 170
April 1988 .....	61 614	12 865	5 431	5 165	4 403	4 173	3 656	4 788	4 401	3 705	3 538	3 080	2 130	4 280
April 1989 .....	62 092	12 807	5 326	5 373	4 598	4 225	3 778	4 621	4 657	3 616	3 568	3 329	1 881	4 314
April 1990 .....	63 491	13 187	5 326	5 488	4 782	4 331	4 035	4 494	4 992	3 787	3 634	3 274	1 873	4 288
April 1991 .....	64 246	13 315	5 113	5 556	4 916	4 406	4 361	4 130	5 104	3 947	3 695	3 305	2 159	4 239
Mai 1992 .....	65 026	13 452	4 900	5 638	5 061	4 555	4 414	3 992	5 204	4 183	3 676	3 323	2 476	4 153
April 1993 .....	65 776	13 659	4 640	5 721	5 256	4 662	4 548	3 982	5 083	4 497	3 615	3 321	2 758	4 036
April 1994 .....	66 171	13 779	4 326	5 633	5 441	4 800	4 559	3 985	4 901	4 772	3 561	3 435	2 992	3 990
April 1995 .....	66 395	13 967	4 050	5 450	5 580	4 899	4 586	4 095	4 571	5 004	3 635	3 466	2 999	4 091
April 1996 .....	66 665	14 052	3 886	5 276	5 662	5 103	4 618	4 431	4 160	5 070	3 764	3 480	2 959	4 203
April 1997 .....	66 869	14 145	3 746	5 033	5 706	5 196	4 672	4 530	3 965	5 159	3 982	3 447	2 954	4 335
April 1998 .....	66 826	14 146	3 672	4 709	5 695	5 297	4 731	4 587	3 959	4 993	4 273	3 371	2 979	4 417
April 1999 .....	66 999	14 208	3 661	4 364	5 598	5 440	4 883	4 598	3 980	4 784	4 587	3 328	3 052	4 517
Mai 2000 .....	67 266	14 271	3 712	4 072	5 469	5 598	5 022	4 578	4 121	4 454	4 810	3 442	3 092	4 625
April 2001 .....	67 479	14 236	3 765	3 877	5 256	5 707	5 155	4 630	4 450	4 088	4 892	3 577	3 089	4 758
April 2002 .....	67 820	14 272	3 829	3 751	5 052	5 755	5 292	4 708	4 532	3 920	4 953	3 823	3 072	4 861
Deutschland														
April 1991 .....	80 152	17 349	6 167	6 798	6 142	5 629	5 313	5 122	6 366	4 948	4 570	3 996	2 606	5 147
Mai 1992 .....	80 732	17 335	5 876	6 820	6 298	5 764	5 458	4 872	6 469	5 222	4 577	4 011	3 003	5 026
April 1993 .....	81 428	17 431	5 582	6 878	6 522	5 844	5 661	4 813	6 324	5 617	4 515	4 026	3 339	4 878
April 1994 .....	81 763	17 438	5 229	6 736	6 727	5 978	5 738	4 781	6 094	5 949	4 474	4 184	3 629	4 806
April 1995 .....	81 894	17 539	4 915	6 519	6 871	6 087	5 755	4 925	5 665	6 221	4 575	4 254	3 633	4 935
April 1996 .....	82 069	17 538	4 706	6 296	6 906	6 294	5 802	5 373	5 131	6 310	4 740	4 308	3 583	5 083
April 1997 .....	82 235	17 547	4 546	6 011	6 901	6 413	5 854	5 563	4 838	6 425	4 990	4 303	3 581	5 262
April 1998 .....	82 118	17 448	4 505	5 633	6 849	6 552	5 911	5 691	4 788	6 223	5 318	4 207	3 632	5 362
April 1999 .....	82 251	17 392	4 561	5 233	6 700	6 705	6 075	5 764	4 778	5 972	5 685	4 176	3 740	5 471
Mai 2000 .....	82 473	17 315	4 665	4 882	6 521	6 860	6 201	5 765	4 984	5 545	5 981	4 344	3 805	5 605
April 2001 .....	82 575	17 160	4 745	4 654	6 250	6 956	6 358	5 820	5 402	5 060	6 084	4 490	3 825	5 771
April 2002 .....	82 823	17 094	4 825	4 492	6 002	6 962	6 546	5 894	5 563	4 763	6 179	4 786	3 825	5 891

\*) Ergebnis des Mikrozensus (1975 aus der EG-Arbeitskräftestichprobe).

**7 Lange Reihen**  
**7.12 Bevölkerung in Privathaushalten nach Altersgruppen\*)**  
**7.12.2 Männlich**

Zeitpunkt	Ins- gesamt	Davon im Alter von ... bis unter ... Jahren												
		unter 20	20 - 25	25 - 30	30 - 35	35 - 40	40 - 45	45 - 50	50 - 55	55 - 60	60 - 65	65 - 70	70 - 75	75 und mehr
1 000														
<b>in Einpersonenhaushalten</b>														
Früheres Bundesgebiet														
April 1972 .....	1 741	43	231	233	217	145	109	82	63	75	115	136	125	167
Mai 1973 .....	1 692	35	215	217	203	153	109	81	69	65	106	128	134	178
April 1974 .....	1 849	34	243	235	223	179	116	90	80	56	106	137	147	203
Mai 1975 .....	1 870	35	229	241	203	192	123	94	81	60	98	143	152	218
Mai 1976 .....	1 995	40	260	260	208	200	136	112	82	69	102	141	155	232
April 1977 .....	2 088	36	265	286	205	216	151	119	91	76	91	144	160	246
April 1978 .....	2 098	43	276	278	204	219	162	118	92	87	76	136	158	248
April 1979 .....	2 195	49	307	303	197	224	180	123	102	93	72	137	152	256
April 1980 .....	2 298	42	327	331	221	226	194	134	117	97	65	129	152	263
Mai 1981 .....	2 389	42	344	349	252	217	213	147	132	98	75	116	142	264
April 1982 .....	2 507	43	349	378	275	205	232	172	134	105	86	105	151	272
Juni 1985 .....	3 107	54	428	486	335	249	261	259	177	156	131	101	155	317
April 1986 .....	3 256	50	456	543	369	274	265	271	190	161	128	96	138	315
März 1987 .....	3 382	40	451	586	378	297	256	300	210	165	139	113	125	325
April 1988 .....	3 486	38	470	619	405	308	248	295	238	169	142	119	104	330
April 1989 .....	3 608	32	470	654	440	308	259	310	262	172	149	131	90	331
April 1990 .....	3 723	44	476	697	469	316	258	284	289	190	160	126	90	326
April 1991 .....	3 797	30	462	699	484	329	278	258	310	202	177	142	106	320
Mai 1992 .....	3 875	34	439	718	502	354	271	248	317	225	177	149	120	321
April 1993 .....	4 022	32	422	742	542	385	299	246	313	255	183	150	137	317
April 1994 .....	4 226	36	406	744	589	413	309	256	322	290	197	174	157	335
April 1995 .....	4 339	40	384	758	636	434	334	262	305	307	202	178	162	336
April 1996 .....	4 530	41	376	748	678	474	368	298	290	328	225	190	167	344
April 1997 .....	4 592	40	357	738	701	503	362	316	274	343	242	202	170	345
April 1998 .....	4 633	39	379	681	692	536	388	325	271	338	267	196	172	350
April 1999 .....	4 703	44	381	631	705	562	408	339	273	336	282	209	184	349
Mai 2000 .....	4 781	45	403	592	700	588	437	342	285	317	313	212	186	359
April 2001 .....	4 914	45	409	568	690	626	472	365	315	304	324	231	200	365
April 2002 .....	5 027	42	398	565	683	634	508	388	327	298	336	259	207	383
<b>Deutschland</b>														
April 1991 .....	4 376	42	532	785	549	382	314	298	357	232	208	164	121	394
Mai 1992 .....	4 487	42	510	809	577	410	317	283	368	261	210	171	138	394
April 1993 .....	4 697	39	501	841	632	447	355	281	367	297	217	175	157	388
April 1994 .....	4 955	40	485	854	689	483	373	291	380	338	233	204	183	401
April 1995 .....	5 091	43	459	870	746	510	398	303	358	359	239	210	193	401
April 1996 .....	5 316	47	454	875	783	553	436	343	343	380	266	224	195	417
April 1997 .....	5 419	47	434	867	814	591	433	367	320	398	287	240	200	420
April 1998 .....	5 518	48	463	811	817	638	468	385	316	398	311	234	202	427
April 1999 .....	5 647	56	475	762	838	678	491	410	319	397	332	251	214	425
Mai 2000 .....	5 785	59	507	717	838	715	528	419	338	379	372	257	225	431
April 2001 .....	5 992	63	525	699	827	762	575	451	376	365	386	279	243	440
April 2002 .....	6 117	61	522	689	818	770	621	480	393	350	401	306	247	458
<b>in Mehrpersonenhaushalten</b>														
Früheres Bundesgebiet														
April 1972 .....	27 530	9 310	1 889	1 656	2 368	2 057	1 910	1 603	1 274	1 236	1 425	1 258	849	695
Mai 1973 .....	27 762	9 315	1 917	1 662	2 267	2 198	1 908	1 672	1 424	1 094	1 421	1 273	886	725
April 1974 .....	27 553	9 139	1 866	1 652	2 198	2 291	1 861	1 760	1 536	953	1 415	1 248	910	726
Mai 1975 .....	27 443	9 139	1 829	1 664	1 981	2 385	1 873	1 839	1 521	937	1 407	1 233	908	728
Mai 1976 .....	27 134	8 933	1 830	1 745	1 768	2 353	1 910	1 864	1 528	1 058	1 253	1 210	927	754
April 1977 .....	27 055	8 787	1 853	1 738	1 686	2 353	2 004	1 866	1 543	1 191	1 134	1 196	929	777
April 1978 .....	26 966	8 620	1 903	1 743	1 650	2 247	2 115	1 841	1 602	1 336	975	1 212	911	811
April 1979 .....	26 879	8 529	1 923	1 701	1 652	2 154	2 214	1 808	1 680	1 406	878	1 190	909	837
April 1980 .....	26 969	8 338	1 976	1 677	1 697	1 989	2 334	1 846	1 780	1 437	881	1 173	941	901
Mai 1981 .....	26 986	8 242	2 063	1 690	1 782	1 786	2 342	1 920	1 811	1 437	991	1 066	927	929
April 1982 .....	26 879	8 015	2 118	1 683	1 787	1 704	2 304	2 010	1 823	1 464	1 109	957	942	961
Juni 1985 .....	26 062	7 006	2 210	1 831	1 761	1 680	1 871	2 233	1 751	1 675	1 315	763	935	1 033
April 1986 .....	26 063	6 879	2 237	1 895	1 767	1 792	1 708	2 225	1 808	1 707	1 306	841	851	1 047
März 1987 .....	26 159	6 673	2 338	1 968	1 797	1 795	1 636	2 226	1 881	1 706	1 344	950	769	1 076
April 1988 .....	26 255	6 562	2 325	2 037	1 836	1 814	1 621	2 145	1 989	1 676	1 409	1 064	681	1 097
April 1989 .....	26 404	6 544	2 281	2 101	1 918	1 815	1 678	2 058	2 096	1 639	1 455	1 153	595	1 073
April 1990 .....	26 948	6 697	2 244	2 126	1 958	1 835	1 790	2 000	2 252	1 706	1 536	1 148	605	1 051
April 1991 .....	27 274	6 795	2 158	2 158	2 009	1 864	1 917	1 840	2 278	1 771	1 601	1 169	691	1 025
Mai 1992 .....	27 585	6 864	2 057	2 184	2 058	1 914	1 935	1 766	2 338	1 868	1 608	1 209	791	993
April 1993 .....	27 877	6 984	1 940	2 201	2 128	1 962	1 960	1 754	2 287	2 000	1 590	1 244	876	952
April 1994 .....	27 916	7 065	1 782	2 149	2 181	2 005	1 945	1 760	2 169	2 113	1 540	1 347	942	918
April 1995 .....	27 936	7 139	1 658	2 034	2 218	2 043	1 928	1 815	2 008	2 218	1 571	1 397	947	962
April 1996 .....	27 874	7 145	1 574	1 944	2 215	2 103	1 938	1 921	1 813	2 227	1 612	1 421	968	993
April 1997 .....	27 903	7 153	1 519	1 835	2 223	2 135	1 955	1 944	1 723	2 262	1 713	1 418	988	1 036
April 1998 .....	27 888	7 163	1 466	1 714	2 221	2 154	1 976	1 954	1 711	2 188	1 843	1 392	1 038	1 067
April 1999 .....	27 867	7 180	1 446	1 567	2 144	2 216	2 029	1 940	1 711	2 082	1 969	1 373	1 106	1 105
Mai 2000 .....	27 939	7 236	1 465	1 453	2 060	2 273	2 075	1 911	1 773	1 914	2 066	1 416	1 153	1 146
April 2001 .....	27 901	7 178	1 478	1 384	1 945	2 288	2 120	1 925	1 901	1 748	2 083	1 475	1 176	1 200
April 2002 .....	27 977	7 209	1 502	1 305	1 865	2 287	2 156	1 957	1 913	1 666	2 106	1 584	1 170	1 258

**7 Lange Reihen**  
**7.12 Bevölkerung in Privathaushalten nach Altersgruppen\*)**  
**7.12.2 Männlich**

Zeitpunkt	Ins- gesamt	Davon im Alter von ... bis unter ... Jahren												
		unter 20	20 - 25	25 - 30	30 - 35	35 - 40	40 - 45	45 - 50	50 - 55	55 - 60	60 - 65	65 - 70	70 - 75	75 und mehr
1 000														
<b>noch in Mehrpersonenhaushalten</b>														
Deutschland														
April 1991 .....	34 292	8 854	2 622	2 700	2 550	2 421	2 354	2 292	2 857	2 225	1 963	1 400	822	1 234
Mai 1992 .....	34 486	8 851	2 493	2 681	2 596	2 462	2 421	2 159	2 916	2 337	1 988	1 447	950	1 185
April 1993 .....	34 708	8 916	2 351	2 684	2 678	2 489	2 467	2 127	2 843	2 504	1 974	1 497	1 049	1 130
April 1994 .....	34 683	8 951	2 175	2 601	2 725	2 523	2 483	2 119	2 695	2 639	1 937	1 618	1 129	1 088
April 1995 .....	34 652	8 979	2 039	2 465	2 759	2 570	2 452	2 189	2 488	2 761	1 976	1 697	1 131	1 146
April 1996 .....	34 522	8 932	1 940	2 350	2 732	2 626	2 466	2 345	2 236	2 783	2 032	1 743	1 156	1 183
April 1997 .....	34 493	8 880	1 874	2 222	2 709	2 652	2 481	2 407	2 110	2 826	2 148	1 761	1 183	1 241
April 1998 .....	34 399	8 835	1 829	2 076	2 682	2 678	2 493	2 448	2 076	2 731	2 294	1 728	1 252	1 275
April 1999 .....	34 301	8 790	1 825	1 904	2 574	2 737	2 541	2 454	2 063	2 603	2 440	1 713	1 339	1 319
Mai 2000 .....	34 302	8 776	1 861	1 757	2 462	2 789	2 575	2 435	2 152	2 387	2 562	1 787	1 396	1 363
April 2001 .....	34 167	8 668	1 881	1 667	2 317	2 788	2 624	2 440	2 319	2 163	2 595	1 849	1 435	1 423
April 2002 .....	34 187	8 648	1 904	1 574	2 223	2 763	2 683	2 458	2 361	2 026	2 631	1 979	1 451	1 486
<b>Zusammen</b>														
Früheres Bundesgebiet														
April 1972 .....	29 270	9 352	2 120	1 889	2 586	2 202	2 019	1 684	1 337	1 311	1 540	1 394	974	862
Mai 1973 .....	29 454	9 350	2 132	1 879	2 469	2 351	2 017	1 754	1 494	1 158	1 527	1 400	1 020	903
April 1974 .....	29 402	9 173	2 109	1 887	2 421	2 470	1 976	1 850	1 615	1 008	1 521	1 385	1 058	929
Mai 1975 .....	29 313	9 174	2 059	1 905	2 185	2 577	1 996	1 932	1 602	997	1 505	1 376	1 060	946
Mai 1976 .....	29 129	8 973	2 089	2 005	1 976	2 553	2 046	1 975	1 610	1 127	1 355	1 352	1 082	987
April 1977 .....	29 142	8 823	2 118	2 024	1 892	2 569	2 155	1 985	1 633	1 267	1 226	1 340	1 088	1 023
April 1978 .....	29 063	8 664	2 176	2 021	1 854	2 466	2 276	1 959	1 694	1 423	1 051	1 348	1 069	1 059
April 1979 .....	29 074	8 578	2 229	2 004	1 849	2 378	2 394	1 931	1 782	1 499	949	1 328	1 061	1 093
April 1980 .....	29 267	8 380	2 303	2 008	1 918	2 214	2 528	1 980	1 897	1 534	946	1 302	1 093	1 164
Mai 1981 .....	29 375	8 284	2 406	2 038	2 034	2 003	2 554	2 068	1 943	1 535	1 066	1 182	1 068	1 193
April 1982 .....	29 386	8 058	2 467	2 061	2 062	1 909	2 536	2 183	1 957	1 570	1 194	1 062	1 093	1 233
Juni 1985 .....	29 169	7 059	2 638	2 317	2 097	1 929	2 132	2 491	1 927	1 831	1 445	864	1 090	1 350
April 1986 .....	29 319	6 929	2 693	2 438	2 136	2 066	1 973	2 497	1 997	1 868	1 435	937	989	1 362
März 1987 .....	29 541	6 712	2 788	2 554	2 175	2 093	1 891	2 526	2 091	1 871	1 483	1 063	893	1 401
April 1988 .....	29 741	6 600	2 795	2 656	2 240	2 122	1 869	2 440	2 227	1 845	1 551	1 183	785	1 427
April 1989 .....	30 012	6 576	2 751	2 755	2 357	2 123	1 938	2 369	2 357	1 812	1 603	1 284	685	1 404
April 1990 .....	30 671	6 741	2 720	2 823	2 428	2 150	2 048	2 284	2 541	1 896	1 696	1 273	695	1 377
April 1991 .....	31 072	6 825	2 620	2 857	2 493	2 192	2 194	2 098	2 588	1 973	1 779	1 311	796	1 345
Mai 1992 .....	31 459	6 898	2 496	2 903	2 560	2 267	2 206	2 013	2 656	2 093	1 785	1 358	911	1 313
April 1993 .....	31 899	7 016	2 361	2 943	2 670	2 347	2 259	2 000	2 600	2 255	1 772	1 395	1 012	1 270
April 1994 .....	32 142	7 101	2 188	2 894	2 770	2 418	2 254	2 016	2 491	2 402	1 737	1 521	1 098	1 254
April 1995 .....	32 276	7 178	2 043	2 792	2 854	2 476	2 262	2 077	2 312	2 526	1 773	1 575	1 109	1 298
April 1996 .....	32 404	7 185	1 950	2 692	2 893	2 578	2 307	2 219	2 104	2 555	1 838	1 611	1 135	1 337
April 1997 .....	32 496	7 192	1 876	2 573	2 923	2 638	2 317	2 260	1 997	2 605	1 955	1 620	1 159	1 382
April 1998 .....	32 521	7 202	1 844	2 395	2 913	2 690	2 364	2 279	1 982	2 526	2 110	1 588	1 210	1 417
April 1999 .....	32 569	7 224	1 827	2 198	2 850	2 777	2 437	2 279	1 984	2 418	2 250	1 581	1 290	1 454
Mai 2000 .....	32 719	7 281	1 867	2 045	2 760	2 861	2 512	2 253	2 058	2 231	2 380	1 628	1 340	1 505
April 2001 .....	32 815	7 224	1 887	1 952	2 635	2 914	2 592	2 290	2 216	2 052	2 408	1 706	1 377	1 565
April 2002 .....	33 004	7 251	1 900	1 870	2 548	2 921	2 664	2 344	2 240	1 964	2 443	1 843	1 377	1 640
Deutschland														
April 1991 .....	38 668	8 895	3 154	3 485	3 099	2 802	2 668	2 590	3 213	2 457	2 170	1 564	943	1 627
Mai 1992 .....	38 974	8 893	3 003	3 491	3 173	2 872	2 738	2 441	3 284	2 597	2 198	1 618	1 087	1 579
April 1993 .....	39 405	8 955	2 852	3 525	3 310	2 936	2 822	2 408	3 210	2 801	2 190	1 672	1 206	1 518
April 1994 .....	39 638	8 992	2 660	3 454	3 415	3 006	2 856	2 411	3 075	2 977	2 170	1 823	1 311	1 489
April 1995 .....	39 743	9 022	2 498	3 335	3 505	3 081	2 850	2 491	2 846	3 120	2 216	1 907	1 324	1 547
April 1996 .....	39 839	8 979	2 394	3 225	3 514	3 178	2 901	2 688	2 579	3 163	2 298	1 967	1 351	1 600
April 1997 .....	39 912	8 927	2 308	3 089	3 524	3 243	2 913	2 774	2 430	3 224	2 435	2 001	1 383	1 661
April 1998 .....	39 917	8 883	2 292	2 887	3 500	3 316	2 960	2 833	2 392	3 129	2 606	1 963	1 455	1 701
April 1999 .....	39 948	8 846	2 300	2 666	3 412	3 415	3 033	2 863	2 382	3 000	2 772	1 963	1 553	1 743
Mai 2000 .....	40 087	8 835	2 368	2 474	3 301	3 504	3 103	2 854	2 489	2 765	2 934	2 044	1 621	1 794
April 2001 .....	40 159	8 732	2 406	2 366	3 145	3 550	3 199	2 891	2 695	2 528	2 981	2 128	1 678	1 862
April 2002 .....	40 304	8 709	2 425	2 263	3 042	3 533	3 304	2 939	2 754	2 376	3 032	2 285	1 698	1 944

\*) Ergebnis des Mikrozensus (1975 aus der EG-Arbeitskräftestichprobe).

**7 Lange Reihen**  
**7.12 Bevölkerung in Privathaushalten nach Altersgruppen\*)**  
**7.12.3 Weiblich**

Zeitpunkt	Ins- gesamt	Davon im Alter von ... bis unter ... Jahren												
		unter 20	20 - 25	25 - 30	30 - 35	35 - 40	40 - 45	45 - 50	50 - 55	55 - 60	60 - 65	65 - 70	70 - 75	75 und mehr
1 000														
<b>in Einpersonenhaushalten</b>														
Früheres Bundesgebiet														
April 1972 .....	4 273	50	194	106	95	68	83	161	243	423	653	720	676	802
Mai 1973 .....	4 379	41	192	110	89	74	74	153	262	372	667	757	707	882
April 1974 .....	4 582	49	228	118	85	77	78	151	285	328	688	784	753	959
Mai 1975 .....	4 684	59	234	136	83	76	80	150	274	308	689	809	763	1 022
Mai 1976 .....	4 872	64	262	150	92	86	80	141	276	336	654	835	809	1 086
April 1977 .....	4 975	65	268	182	92	96	88	136	249	370	599	845	834	1 151
April 1978 .....	4 995	71	280	200	97	96	95	123	232	396	516	853	859	1 179
April 1979 .....	5 158	87	306	204	105	103	100	127	239	432	481	851	890	1 233
April 1980 .....	5 195	71	328	218	122	102	109	121	221	405	434	845	900	1 319
Mai 1981 .....	5 340	67	365	235	140	99	120	122	211	391	480	799	929	1 382
April 1982 .....	5 419	69	379	259	145	98	126	130	208	379	527	742	942	1 416
Juni 1985 .....	5 755	75	448	351	193	126	141	178	196	336	612	561	953	1 586
April 1986 .....	5 921	73	501	385	205	145	135	185	199	315	592	634	893	1 660
März 1987 .....	5 971	64	489	415	226	160	133	190	208	303	533	695	816	1 741
April 1988 .....	6 077	64	501	442	238	157	135	196	221	300	524	759	720	1 820
April 1989 .....	6 197	58	504	487	251	166	136	202	244	284	511	811	653	1 890
April 1990 .....	6 126	47	511	499	258	171	144	194	258	289	465	771	624	1 894
April 1991 .....	6 222	42	474	504	283	178	160	184	279	296	455	746	708	1 913
Mai 1992 .....	6 296	46	458	529	290	191	169	184	283	310	435	707	799	1 894
April 1993 .....	6 387	49	435	550	318	202	186	192	286	331	417	673	877	1 872
April 1994 .....	6 475	41	425	541	334	217	192	198	293	365	408	648	945	1 869
April 1995 .....	6 486	50	414	545	343	216	198	192	282	383	429	627	912	1 895
April 1996 .....	6 562	55	416	542	374	240	201	215	264	416	438	615	856	1 930
April 1997 .....	6 533	55	392	521	376	246	209	223	254	426	447	594	824	1 966
April 1998 .....	6 464	52	389	471	378	254	204	231	252	414	476	572	796	1 975
April 1999 .....	6 492	58	395	451	390	264	220	223	263	385	515	547	781	2 001
Mai 2000 .....	6 557	61	393	431	393	288	224	236	264	380	522	557	772	2 037
April 2001 .....	6 604	64	416	414	381	296	240	249	294	356	542	559	733	2 062
April 2002 .....	6 631	69	431	412	373	304	253	259	299	353	534	573	717	2 054
<b>Deutschland</b>														
April 1991 .....	7 481	55	524	539	299	192	179	226	349	382	584	931	878	2 344
Mai 1992 .....	7 557	53	509	570	307	203	187	219	359	400	565	879	993	2 313
April 1993 .....	7 682	56	490	593	337	218	207	223	359	428	546	842	1 089	2 294
April 1994 .....	7 792	48	486	587	358	232	211	228	366	464	528	822	1 178	2 282
April 1995 .....	7 800	58	471	597	369	231	218	223	348	489	549	799	1 136	2 312
April 1996 .....	7 875	64	469	597	403	257	224	251	325	519	559	781	1 068	2 357
April 1997 .....	7 840	66	445	579	406	266	232	260	305	527	572	750	1 025	2 409
April 1998 .....	7 778	64	450	530	408	277	228	271	300	515	602	725	983	2 424
April 1999 .....	7 838	72	469	512	425	290	245	265	306	482	648	699	975	2 451
Mai 2000 .....	7 965	79	479	494	433	316	251	277	315	471	664	716	966	2 505
April 2001 .....	8 065	84	518	484	424	327	273	292	349	439	679	717	930	2 548
April 2002 .....	8 108	91	540	481	418	337	289	306	360	426	670	735	910	2 544
<b>in Mehrpersonenhaushalten</b>														
Früheres Bundesgebiet														
April 1972 .....	27 612	8 860	1 845	1 674	2 300	1 965	1 836	1 950	1 575	1 397	1 486	1 152	761	812
Mai 1973 .....	27 633	8 816	1 849	1 663	2 226	2 088	1 816	1 906	1 778	1 219	1 494	1 176	784	817
April 1974 .....	27 491	8 723	1 852	1 669	2 134	2 203	1 779	1 886	1 925	1 093	1 467	1 185	772	801
Mai 1975 .....	27 427	8 683	1 833	1 720	1 972	2 312	1 834	1 842	1 917	1 136	1 447	1 185	767	777
Mai 1976 .....	27 101	8 518	1 812	1 802	1 795	2 305	1 867	1 842	1 872	1 252	1 314	1 164	777	780
April 1977 .....	26 976	8 388	1 840	1 827	1 715	2 330	1 937	1 806	1 823	1 419	1 178	1 148	787	780
April 1978 .....	26 940	8 238	1 854	1 823	1 685	2 265	2 049	1 784	1 819	1 595	1 039	1 149	797	844
April 1979 .....	26 764	8 139	1 857	1 784	1 679	2 184	2 139	1 745	1 804	1 707	933	1 144	814	835
April 1980 .....	26 780	7 947	1 894	1 773	1 741	1 999	2 282	1 781	1 789	1 725	964	1 159	853	873
Mai 1981 .....	26 681	7 785	1 970	1 753	1 855	1 819	2 313	1 836	1 765	1 716	1 078	1 054	856	882
April 1982 .....	26 589	7 569	1 992	1 759	1 865	1 737	2 344	1 941	1 720	1 695	1 228	977	849	914
Juni 1985 .....	26 114	6 695	2 133	1 897	1 890	1 759	1 944	2 214	1 715	1 672	1 523	792	880	1 000
April 1986 .....	25 994	6 570	2 173	1 948	1 869	1 882	1 762	2 230	1 761	1 624	1 489	895	782	1 010
März 1987 .....	25 944	6 351	2 179	1 996	1 894	1 913	1 679	2 245	1 848	1 595	1 482	1 026	707	1 028
April 1988 .....	25 796	6 201	2 135	2 067	1 925	1 894	1 652	2 152	1 953	1 560	1 463	1 138	625	1 033
April 1989 .....	25 883	6 173	2 072	2 130	1 990	1 936	1 704	2 051	2 055	1 521	1 453	1 234	543	1 020
April 1990 .....	26 694	6 399	2 096	2 166	2 097	2 009	1 843	2 017	2 193	1 602	1 473	1 229	555	1 016
April 1991 .....	26 952	6 448	2 020	2 196	2 140	2 036	2 007	1 848	2 237	1 678	1 461	1 247	654	981
Mai 1992 .....	27 271	6 507	1 946	2 206	2 211	2 097	2 039	1 794	2 264	1 780	1 457	1 258	766	946
April 1993 .....	27 490	6 594	1 843	2 229	2 269	2 112	2 103	1 789	2 197	1 911	1 426	1 253	869	894
April 1994 .....	27 554	6 638	1 713	2 198	2 337	2 165	2 114	1 771	2 116	2 004	1 416	1 266	948	867
April 1995 .....	27 633	6 738	1 594	2 113	2 383	2 207	2 126	1 826	1 977	2 096	1 433	1 263	978	899
April 1996 .....	27 699	6 812	1 520	2 042	2 395	2 285	2 111	1 996	1 792	2 100	1 488	1 254	968	936
April 1997 .....	27 841	6 898	1 478	1 940	2 407	2 312	2 146	2 047	1 715	2 128	1 580	1 233	971	987
April 1998 .....	27 841	6 891	1 438	1 843	2 404	2 353	2 163	2 077	1 724	2 052	1 687	1 212	972	1 025
April 1999 .....	27 938	6 926	1 438	1 715	2 359	2 399	2 227	2 096	1 733	1 981	1 821	1 199	981	1 062
Mai 2000 .....	27 990	6 929	1 452	1 597	2 317	2 449	2 286	2 089	1 799	1 843	1 909	1 257	981	1 084
April 2001 .....	28 060	6 948	1 463	1 512	2 240	2 497	2 323	2 091	1 940	1 680	1 943	1 313	979	1 132
April 2002 .....	28 184	6 952	1 498	1 469	2 131	2 530	2 375	2 105	1 994	1 603	1 976	1 407	978	1 167

**7 Lange Reihen**  
**7.12 Bevölkerung in Privathaushalten nach Altersgruppen\*)**  
**7.12.3 Weiblich**

Zeitpunkt	Ins- gesamt	Davon im Alter von ... bis unter ... Jahren												
		unter 20	20 - 25	25 - 30	30 - 35	35 - 40	40 - 45	45 - 50	50 - 55	55 - 60	60 - 65	65 - 70	70 - 75	75 und mehr
1 000														
<b>noch in Mehrpersonenhaushalten</b>														
Deutschland														
April 1991 .....	34 003	8 399	2 489	2 775	2 743	2 635	2 467	2 306	2 804	2 109	1 816	1 501	785	1 176
Mai 1992 .....	34 202	8 389	2 365	2 760	2 819	2 689	2 533	2 211	2 826	2 225	1 815	1 515	923	1 134
April 1993 .....	34 341	8 420	2 240	2 760	2 875	2 690	2 632	2 182	2 754	2 388	1 779	1 512	1 044	1 065
April 1994 .....	34 333	8 398	2 083	2 694	2 954	2 739	2 671	2 142	2 653	2 508	1 776	1 539	1 140	1 036
April 1995 .....	34 350	8 460	1 946	2 586	2 997	2 775	2 687	2 210	2 470	2 612	1 811	1 548	1 173	1 076
April 1996 .....	34 356	8 496	1 842	2 474	2 988	2 858	2 677	2 434	2 227	2 628	1 882	1 560	1 165	1 125
April 1997 .....	34 483	8 554	1 793	2 344	2 972	2 903	2 709	2 528	2 103	2 674	1 984	1 551	1 174	1 193
April 1998 .....	34 423	8 500	1 762	2 216	2 941	2 959	2 723	2 587	2 095	2 578	2 110	1 519	1 195	1 237
April 1999 .....	34 466	8 474	1 792	2 056	2 863	3 001	2 797	2 636	2 090	2 489	2 265	1 513	1 213	1 277
Mai 2000 .....	34 422	8 402	1 818	1 914	2 788	3 040	2 847	2 634	2 180	2 309	2 383	1 584	1 218	1 306
April 2001 .....	34 352	8 345	1 822	1 804	2 681	3 079	2 886	2 637	2 358	2 094	2 425	1 644	1 217	1 361
April 2002 .....	34 411	8 295	1 860	1 747	2 543	3 091	2 953	2 649	2 449	1 961	2 478	1 766	1 217	1 404
<b>Zusammen</b>														
Früheres Bundesgebiet														
April 1972 .....	31 885	8 910	2 039	1 780	2 395	2 033	1 919	2 111	1 818	1 820	2 138	1 872	1 437	1 614
Mai 1973 .....	32 012	8 857	2 041	1 773	2 315	2 161	1 890	2 059	2 040	1 591	2 161	1 933	1 491	1 699
April 1974 .....	32 072	8 772	2 080	1 788	2 219	2 280	1 857	2 037	2 210	1 421	2 155	1 969	1 526	1 760
Mai 1975 .....	32 110	8 743	2 067	1 856	2 055	2 389	1 914	1 992	2 191	1 445	2 136	1 995	1 530	1 799
Mai 1976 .....	31 972	8 583	2 073	1 952	1 887	2 391	1 947	1 983	2 148	1 589	1 969	2 000	1 586	1 866
April 1977 .....	31 950	8 454	2 108	2 008	1 807	2 426	2 025	1 942	2 071	1 789	1 777	1 993	1 620	1 931
April 1978 .....	31 936	8 309	2 134	2 023	1 782	2 360	2 144	1 906	2 051	1 990	1 555	2 003	1 656	2 024
April 1979 .....	31 922	8 226	2 164	1 988	1 784	2 287	2 238	1 872	2 044	2 139	1 414	1 995	1 703	2 069
April 1980 .....	31 975	8 018	2 222	1 991	1 862	2 101	2 391	1 902	2 010	2 131	1 399	2 004	1 753	2 193
Mai 1981 .....	32 021	7 852	2 335	1 988	1 995	1 917	2 433	1 958	1 976	2 107	1 559	1 853	1 784	2 264
April 1982 .....	32 008	7 638	2 372	2 017	2 010	1 834	2 470	2 070	1 927	2 074	1 755	1 719	1 791	2 330
Juni 1985 .....	31 869	6 770	2 581	2 248	2 083	1 885	2 085	2 392	1 911	2 008	2 134	1 353	1 834	2 586
April 1986 .....	31 915	6 643	2 674	2 332	2 074	2 027	1 898	2 415	1 960	1 940	2 081	1 529	1 674	2 669
März 1987 .....	31 915	6 415	2 668	2 410	2 119	2 073	1 812	2 435	2 056	1 899	2 015	1 721	1 523	2 769
April 1988 .....	31 874	6 265	2 636	2 509	2 162	2 051	1 787	2 348	2 173	1 860	1 987	1 897	1 345	2 853
April 1989 .....	32 079	6 231	2 575	2 617	2 241	2 102	1 840	2 253	2 299	1 805	1 965	2 045	1 196	2 910
April 1990 .....	32 820	6 446	2 606	2 665	2 355	2 181	1 987	2 211	2 451	1 891	1 938	2 000	1 178	2 911
April 1991 .....	33 174	6 490	2 493	2 700	2 423	2 214	2 167	2 031	2 515	1 974	1 917	1 994	1 362	2 894
Mai 1992 .....	33 567	6 553	2 404	2 735	2 501	2 288	2 208	1 978	2 548	2 090	1 891	1 965	1 565	2 840
April 1993 .....	33 876	6 643	2 279	2 778	2 586	2 315	2 289	1 982	2 483	2 242	1 842	1 927	1 745	2 766
April 1994 .....	34 029	6 679	2 138	2 739	2 671	2 382	2 306	1 969	2 409	2 370	1 824	1 914	1 893	2 736
April 1995 .....	34 119	6 789	2 007	2 659	2 726	2 423	2 324	2 018	2 259	2 479	1 862	1 890	1 890	2 794
April 1996 .....	34 260	6 867	1 936	2 584	2 769	2 525	2 312	2 211	2 057	2 515	1 926	1 869	1 824	2 866
April 1997 .....	34 373	6 953	1 870	2 460	2 782	2 558	2 355	2 270	1 968	2 554	2 028	1 827	1 795	2 953
April 1998 .....	34 305	6 944	1 828	2 314	2 781	2 607	2 367	2 308	1 976	2 466	2 163	1 783	1 768	3 000
April 1999 .....	34 430	6 984	1 834	2 166	2 749	2 663	2 447	2 319	1 996	2 366	2 337	1 746	1 762	3 063
Mai 2000 .....	34 547	6 990	1 845	2 027	2 710	2 737	2 510	2 325	2 064	2 223	2 431	1 814	1 752	3 120
April 2001 .....	34 664	7 012	1 879	1 925	2 621	2 793	2 564	2 340	2 234	2 036	2 485	1 871	1 712	3 193
April 2002 .....	34 815	7 021	1 929	1 881	2 504	2 834	2 628	2 364	2 293	1 956	2 510	1 980	1 695	3 221
Deutschland														
April 1991 .....	41 484	8 454	3 013	3 314	3 042	2 826	2 645	2 532	3 153	2 491	2 399	2 432	1 663	3 520
Mai 1992 .....	41 759	8 442	2 873	3 330	3 126	2 892	2 720	2 430	3 185	2 625	2 380	2 393	1 916	3 447
April 1993 .....	42 023	8 476	2 730	3 353	3 212	2 908	2 839	2 405	3 114	2 816	2 325	2 354	2 134	3 360
April 1994 .....	42 125	8 446	2 569	3 281	3 312	2 972	2 882	2 371	3 019	2 972	2 304	2 361	2 318	3 318
April 1995 .....	42 151	8 517	2 416	3 184	3 366	3 006	2 905	2 433	2 818	3 101	2 360	2 347	2 308	3 389
April 1996 .....	42 231	8 559	2 311	3 071	3 391	3 116	2 901	2 685	2 552	3 147	2 442	2 341	2 232	3 483
April 1997 .....	42 323	8 620	2 238	2 923	3 378	3 169	2 941	2 788	2 407	3 201	2 556	2 302	2 198	3 601
April 1998 .....	42 201	8 565	2 213	2 746	3 349	3 236	2 951	2 858	2 395	3 094	2 713	2 244	2 178	3 661
April 1999 .....	42 304	8 546	2 261	2 568	3 288	3 291	3 042	2 901	2 396	2 971	2 913	2 212	2 188	3 728
Mai 2000 .....	42 386	8 480	2 297	2 408	3 221	3 356	3 097	2 911	2 495	2 780	3 047	2 300	2 184	3 811
April 2001 .....	42 417	8 429	2 340	2 288	3 105	3 406	3 159	2 929	2 707	2 532	3 103	2 362	2 147	3 909
April 2002 .....	42 519	8 386	2 399	2 228	2 961	3 428	3 242	2 955	2 809	2 387	3 148	2 501	2 127	3 947

\*) Ergebnis des Mikrozensus (1975 aus der EG-Arbeitskräftestichprobe).

## 7 Lange Reihen

### 7.13 Bevölkerung in Privathaushalten nach Familienstand\*)

Zeitpunkt	Insgesamt						Darunter Frauen					
	ins-gesamt	ledig	verheiratet zusammen lebend	verheiratet getrennt lebend	ver-witwet	ge-schieden	zu-sammen	ledig	verheiratet zusammen lebend	verheiratet getrennt lebend	ver-witwet	ge-schieden

1 000

#### in Einpersonenhaushalten

##### Früheres Bundesgebiet

April 1972 ...	6 014	1 943	x	377	3 130	564	4 273	1 098	x	94	2 736	346
Mai 1973 ...	6 071	1 915	x	357	3 220	579	4 379	1 102	x	95	2 826	356
April 1974 ...	6 431	2 051	x	386	3 365	629	4 582	1 182	x	92	2 924	383
Mai 1975 ...	6 554	2 126	x	358	3 437	634	4 684	1 241	x	96	2 965	381
Mai 1976 ...	6 867	2 249	x	359	3 537	722	4 872	1 294	x	95	3 062	421
April 1977 ...	7 062	2 375	x	333	3 604	750	4 975	1 341	x	94	3 113	426
April 1978 ...	7 093	2 427	x	348	3 584	735	4 995	1 360	x	109	3 097	430
April 1979 ...	7 353	2 561	x	353	3 677	761	5 158	1 407	x	115	3 188	448
April 1980 ...	7 493	2 680	x	376	3 668	770	5 195	1 439	x	121	3 183	453
Mai 1981 ...	7 730	2 815	x	390	3 710	814	5 340	1 503	x	127	3 231	479
April 1982 ...	7 926	2 932	x	423	3 720	850	5 419	1 556	x	142	3 228	493
Juni 1985 ...	8 863	3 474	x	497	3 833	1 059	5 755	1 738	x	158	3 279	581
April 1986 ...	9 177	3 771	x	510	3 815	1 081	5 921	1 869	x	163	3 296	594
März 1987 ...	9 354	3 892	x	527	3 815	1 120	5 971	1 910	x	168	3 288	606
April 1988 ...	9 563	4 060	x	502	3 837	1 164	6 077	1 959	x	167	3 311	640
April 1989 ...	9 805	4 250	x	506	3 858	1 192	6 197	2 034	x	170	3 343	651
April 1990 ...	9 849	4 361	x	509	3 729	1 250	6 126	2 049	x	174	3 224	679
April 1991 ...	10 019	4 445	x	511	3 794	1 270	6 222	2 081	x	176	3 274	691
Mai 1992 ...	10 171	4 501	x	531	3 833	1 306	6 296	2 111	x	185	3 295	706
April 1993 ...	10 409	4 672	x	548	3 852	1 337	6 387	2 164	x	194	3 300	729
April 1994 ...	10 702	4 816	x	551	3 936	1 399	6 475	2 190	x	202	3 328	755
April 1995 ...	10 825	4 923	x	581	3 893	1 428	6 486	2 206	x	220	3 291	769
April 1996 ...	11 092	5 068	x	653	3 865	1 506	6 562	2 258	x	240	3 257	807
April 1997 ...	11 125	5 078	x	669	3 831	1 547	6 533	2 222	x	260	3 222	829
April 1998 ...	11 097	5 068	x	657	3 794	1 578	6 464	2 181	x	253	3 188	843
April 1999 ...	11 194	5 119	x	670	3 783	1 623	6 492	2 193	x	256	3 181	861
Mai 2000....	11 337	5 181	x	678	3 813	1 666	6 557	2 210	x	258	3 205	884
April 2001....	11 519	5 298	x	713	3 804	1 703	6 604	2 244	x	275	3 186	900
April 2002....	11 658	5 386	x	741	3 759	1 773	6 631	2 287	x	283	3 129	932

##### Deutschland

April 1991 ...	11 858	4 981	x	540	4 699	1 638	7 481	2 341	x	188	4 053	898
Mai 1992 ...	12 044	5 059	x	567	4 734	1 684	7 557	2 373	x	197	4 064	924
April 1993 ...	12 379	5 284	x	600	4 772	1 723	7 682	2 437	x	209	4 086	951
April 1994 ...	12 747	5 482	x	612	4 858	1 795	7 792	2 484	x	219	4 114	975
April 1995 ...	12 891	5 614	x	649	4 804	1 824	7 800	2 503	x	240	4 064	994
April 1996 ...	13 191	5 792	x	734	4 767	1 898	7 875	2 559	x	267	4 018	1 031
April 1997 ...	13 259	5 836	x	757	4 724	1 942	7 840	2 533	x	287	3 969	1 052
April 1998 ...	13 297	5 879	x	749	4 680	1 989	7 778	2 501	x	283	3 928	1 067
April 1999 ...	13 485	5 999	x	768	4 668	2 050	7 838	2 535	x	290	3 923	1 089
Mai 2000....	13 750	6 124	x	785	4 723	2 118	7 965	2 578	x	293	3 969	1 125
April 2001....	14 056	6 317	x	833	4 730	2 177	8 065	2 640	x	317	3 958	1 151
April 2002....	14 225	6 439	x	862	4 672	2 252	8 108	2 701	x	325	3 891	1 191

**7 Lange Reihen**  
**7.13 Bevölkerung in Privathaushalten nach Familienstand\*)**

Zeitpunkt	Insgesamt						Darunter Frauen					
	ins- gesamt	ledig	verheiratet zusammen lebend	verheiratet getrennt lebend	ver- witwet	ge- schieden	zu- sammen	ledig	verheiratet zusammen lebend	verheiratet getrennt lebend	ver- witwet	ge- schieden
1 000												
<b>in Mehrpersonenhaushalten</b>												
Früheres Bundesgebiet												
April 1972 ...	55 142	21 911	30 454	240	2 024	513	27 612	10 277	15 145	124	1 679	387
Mai 1973 ...	55 395	22 022	30 638	221	1 975	539	27 633	10 277	15 184	121	1 644	407
April 1974 ...	55 043	21 700	30 773	216	1 810	545	27 491	10 179	15 281	108	1 509	414
Mai 1975 ...	54 870	21 657	30 755	210	1 692	556	27 427	10 130	15 344	106	1 420	426
Mai 1976 ...	54 234	21 346	30 442	197	1 641	609	27 101	9 994	15 187	106	1 361	454
April 1977 ...	54 031	21 199	30 426	187	1 577	642	26 976	9 920	15 169	103	1 306	477
April 1978 ...	53 906	21 118	30 231	253	1 641	663	26 940	9 861	15 093	143	1 358	485
April 1979 ...	53 643	20 955	30 107	274	1 617	690	26 764	9 760	15 019	152	1 335	499
April 1980 ...	53 749	20 884	30 254	310	1 595	707	26 780	9 727	15 064	177	1 309	503
Mai 1981 ...	53 666	20 853	30 180	318	1 562	753	26 681	9 659	15 016	186	1 284	536
April 1982 ...	53 468	20 642	30 136	345	1 547	798	26 589	9 539	15 019	201	1 266	565
Juni 1985 ...	52 176	19 473	29 826	357	1 548	972	26 114	9 011	14 943	216	1 286	658
April 1986 ...	52 057	19 523	29 673	362	1 523	976	25 994	9 033	14 810	220	1 255	676
März 1987 ...	52 102	19 522	29 678	370	1 499	1 033	25 944	8 977	14 803	227	1 232	706
April 1988 ...	52 052	19 370	29 794	348	1 469	1 071	25 796	8 869	14 786	213	1 201	727
April 1989 ...	52 287	19 412	30 067	333	1 403	1 071	25 883	8 867	14 926	201	1 160	729
April 1990 ...	53 642	19 878	30 900	367	1 382	1 115	26 694	9 152	15 450	220	1 132	740
April 1991 ...	54 227	20 083	31 309	373	1 339	1 124	26 952	9 227	15 654	228	1 092	750
Mai 1992 ...	54 855	20 274	31 699	399	1 330	1 154	27 271	9 325	15 850	245	1 085	766
April 1993 ...	55 367	20 503	31 946	415	1 313	1 190	27 490	9 410	15 973	259	1 062	786
April 1994 ...	55 469	20 539	31 984	425	1 280	1 241	27 554	9 436	15 992	271	1 041	814
April 1995 ...	55 570	20 542	32 067	424	1 259	1 278	27 633	9 488	16 033	271	1 009	832
April 1996 ...	55 573	20 574	32 005	466	1 224	1 304	27 699	9 560	16 002	297	989	851
April 1997 ...	55 744	20 606	32 089	485	1 209	1 355	27 841	9 644	16 045	310	969	873
April 1998 ...	55 729	20 630	32 034	495	1 181	1 389	27 841	9 664	16 017	322	943	895
April 1999 ...	55 804	20 671	32 027	494	1 166	1 446	27 938	9 724	16 014	323	931	947
Mai 2000....	55 929	20 735	32 059	512	1 141	1 482	27 990	9 748	16 029	337	905	971
April 2001 ...	55 961	20 772	32 002	508	1 127	1 552	28 060	9 819	16 001	338	891	1 011
April 2002 ...	56 162	20 956	31 959	522	1 125	1 600	28 184	9 935	15 979	341	891	1 038
Deutschland												
April 1991 ...	68 294	25 368	39 275	411	1 631	1 610	34 003	11 709	19 637	252	1 321	1 084
Mai 1992 ...	68 689	25 454	39 559	440	1 617	1 618	34 202	11 758	19 780	272	1 309	1 083
April 1993 ...	69 049	25 629	39 701	471	1 599	1 649	34 341	11 819	19 850	293	1 283	1 096
April 1994 ...	69 016	25 608	39 635	492	1 568	1 713	34 333	11 803	19 817	313	1 268	1 132
April 1995 ...	69 003	25 581	39 610	507	1 548	1 756	34 350	11 838	19 805	328	1 232	1 148
April 1996 ...	68 878	25 589	39 430	557	1 516	1 786	34 356	11 899	19 715	357	1 218	1 166
April 1997 ...	68 976	25 579	39 475	578	1 503	1 840	34 483	11 983	19 738	374	1 200	1 189
April 1998 ...	68 822	25 563	39 303	598	1 480	1 877	34 423	11 994	19 652	393	1 177	1 208
April 1999 ...	68 767	25 571	39 189	601	1 460	1 946	34 466	12 043	19 594	397	1 163	1 269
Mai 2000....	68 723	25 539	39 154	618	1 437	1 975	34 422	12 020	19 577	406	1 132	1 286
April 2001....	68 519	25 476	38 972	613	1 406	2 051	34 352	12 024	19 486	410	1 102	1 330
April 2002....	68 598	25 602	38 865	631	1 395	2 105	34 411	12 104	19 432	414	1 097	1 364



## 7 Lange Reihen

### 7.13 Bevölkerung in Privathaushalten nach Familienstand\*)

Zeitpunkt	Insgesamt						Darunter Frauen					
	ins- gesamt	ledig	verheiratet zusammen lebend	verheiratet getrennt lebend	ver- witwet	ge- schieden	zu- sammen	ledig	verheiratet zusammen lebend	verheiratet getrennt lebend	ver- witwet	ge- schieden

1 000

	Insgesamt											
	Früheres Bundesgebiet											
April 1972 ...	61 155	23 854	30 454	617	5 154	1 077	31 885	11 375	15 145	218	4 415	733
Mai 1973 ...	61 466	23 937	30 638	579	5 195	1 118	32 012	11 379	15 184	216	4 470	763
April 1974 ...	61 474	23 751	30 773	601	5 175	1 173	32 072	11 361	15 281	200	4 433	797
Mai 1975 ...	61 424	23 783	30 755	568	5 129	1 189	32 110	11 371	15 344	202	4 385	808
Mai 1976 ...	61 101	23 595	30 442	556	5 177	1 331	31 972	11 287	15 187	201	4 423	875
April 1977 ...	61 093	23 573	30 426	520	5 181	1 392	31 950	11 261	15 169	197	4 420	903
April 1978 ...	60 999	23 544	30 231	601	5 225	1 398	31 936	11 221	15 093	252	4 455	916
April 1979 ...	60 996	23 516	30 107	627	5 295	1 450	31 922	11 168	15 019	266	4 523	947
April 1980 ...	61 242	23 564	30 254	686	5 262	1 476	31 975	11 165	15 064	298	4 492	956
Mai 1981 ...	61 396	23 668	30 180	708	5 272	1 567	32 021	11 162	15 016	313	4 515	1 015
April 1982 ...	61 394	23 575	30 136	768	5 267	1 648	32 008	11 095	15 019	342	4 494	1 058
Juni 1985 ...	61 038	22 946	29 826	854	5 381	2 031	31 869	10 749	14 943	374	4 565	1 239
April 1986 ...	61 234	23 294	29 673	872	5 337	2 058	31 915	10 902	14 810	383	4 550	1 270
März 1987 ...	61 456	23 415	29 678	897	5 314	2 153	31 915	10 887	14 803	395	4 520	1 311
April 1988 ...	61 614	23 430	29 794	851	5 306	2 234	31 874	10 828	14 786	381	4 512	1 367
April 1989 ...	62 092	23 662	30 067	839	5 261	2 263	32 079	10 900	14 926	371	4 503	1 379
April 1990 ...	63 491	24 239	30 900	876	5 111	2 365	32 820	11 201	15 450	394	4 357	1 419
April 1991 ...	64 246	24 527	31 309	884	5 133	2 393	33 174	11 309	15 654	404	4 366	1 441
Mai 1992 ...	65 026	24 775	31 699	930	5 163	2 459	33 567	11 437	15 850	430	4 380	1 472
April 1993 ...	65 776	25 174	31 946	963	5 165	2 527	33 876	11 574	15 973	453	4 362	1 514
April 1994 ...	66 171	25 355	31 984	976	5 216	2 640	34 029	11 626	15 992	473	4 369	1 570
April 1995 ...	66 395	25 465	32 067	1 005	5 152	2 706	34 119	11 694	16 033	491	4 300	1 601
April 1996 ...	66 665	25 642	32 005	1 119	5 089	2 810	34 260	11 818	16 002	537	4 246	1 657
April 1997 ...	66 869	25 684	32 089	1 153	5 040	2 903	34 373	11 866	16 045	570	4 191	1 702
April 1998 ...	66 826	25 698	32 034	1 152	4 975	2 967	34 305	11 845	16 017	575	4 130	1 738
April 1999 ...	66 999	25 790	32 027	1 164	4 949	3 069	34 430	11 917	16 014	579	4 113	1 808
Mai 2000....	67 267	25 916	32 059	1 190	4 954	3 148	34 547	11 958	16 029	594	4 109	1 856
April 2001....	67 479	26 070	32 002	1 221	4 931	3 255	34 664	12 063	16 001	613	4 076	1 911
April 2002....	67 820	26 342	31 959	1 263	4 884	3 372	34 815	12 222	15 979	623	4 020	1 970
	Deutschland											
April 1991 ...	80 152	30 349	39 275	951	6 330	3 247	41 484	14 050	19 637	440	5 374	1 982
Mai 1992 ...	80 732	30 512	39 559	1 007	6 351	3 302	41 759	14 131	19 780	469	5 373	2 007
April 1993 ...	81 428	30 913	39 701	1 071	6 371	3 372	42 023	14 256	19 850	502	5 369	2 047
April 1994 ...	81 763	31 090	39 635	1 104	6 425	3 508	42 125	14 286	19 817	533	5 382	2 106
April 1995 ...	81 894	31 195	39 610	1 156	6 353	3 580	42 151	14 340	19 805	567	5 296	2 142
April 1996 ...	82 069	31 381	39 430	1 291	6 283	3 684	42 231	14 458	19 715	624	5 236	2 197
April 1997 ...	82 235	31 414	39 475	1 335	6 228	3 782	42 323	14 515	19 738	660	5 168	2 242
April 1998 ...	82 118	31 443	39 303	1 347	6 159	3 866	42 201	14 495	19 652	676	5 104	2 275
April 1999 ...	82 251	31 570	39 189	1 369	6 128	3 995	42 304	14 579	19 594	686	5 086	2 359
Mai 2000....	82 473	31 663	39 154	1 403	6 160	4 093	42 386	14 598	19 577	699	5 102	2 411
April 2001....	82 575	31 793	38 972	1 446	6 135	4 228	42 417	14 664	19 486	726	5 060	2 481
April 2002....	82 823	32 041	38 865	1 493	6 067	4 356	42 519	14 804	19 432	739	4 988	2 555

\*) Ergebnis des Mikrozensus (1975 aus der EG-Arbeitskräftestichprobe).

## 7 Lange Reihen

### 7.14 Bevölkerung in Privathaushalten nach Zahl der Generationen und Altersgruppen\*)

Zeitpunkt	Ins- gesamt	In Ein- person- haushalten	In Mehrpersonenhaushalten					
			zu- sammen	davon in Haushalten mit ... Generation(en) <sup>1)</sup>			in denen nur nicht gradlinig Ver- wandte leben	in denen nur nicht Verwandte leben
				1	2	3 und mehr		
1 000								

#### unter 25 Jahren

##### Früheres Bundesgebiet

April 1974 .....	22 134	554	21 580	758	19 257	1 418	40	107
Mai 1975 .....	22 043	557	21 485	761	19 341	1 217	36	132
Mai 1976 .....	21 718	626	21 093	733	18 996	1 142	39	182
April 1977 .....	21 502	634	20 868	714	18 818	1 094	39	203
April 1978 .....	21 286	670	20 616	664	18 506	1 134	39	273
April 1979 .....	21 197	749	20 448	647	18 391	1 075	43	292
April 1980 .....	20 923	768	20 156	590	18 131	1 051	45	339
Mai 1981 .....	20 877	818	20 059	588	18 048	1 012	43	369
April 1982 .....	20 534	839	19 695	526	17 740	986	45	398
Juni 1985 .....	19 048	1 004	18 044	497	16 023	868	71	585
April 1986 .....	18 938	1 079	17 859	463	15 939	794	76	588
März 1987 .....	18 584	1 043	17 541	412	15 693	770	76	590
April 1988 .....	18 296	1 074	17 222	389	15 434	714	72	614
April 1989 .....	18 133	1 064	17 069	359	15 392	645	68	605
April 1990 .....	18 513	1 077	17 435	375	15 757	619	72	613
April 1991 .....	18 428	1 008	17 420	357	15 824	606	63	571
Mai 1992 .....	18 352	978	17 374	332	15 797	587	59	600
April 1993 .....	18 300	938	17 361	307	15 824	574	50	606
April 1994 .....	18 105	908	17 197	282	15 704	544	60	606
April 1995 .....	18 017	888	17 129	267	15 733	493	57	578
April 1996 .....	17 938	888	17 050	270	15 660	501	46	573
April 1997 .....	17 891	844	17 048	257	15 693	493	48	556
April 1998 .....	17 818	859	16 957	228	15 634	460	41	594
April 1999 .....	17 868	878	16 990	235	15 646	451	43	611
Mai 2000 .....	17 983	902	17 082	233	15 716	441	47	641
April 2001 .....	18 001	934	17 067	217	15 736	404	43	663
April 2002 .....	18 101	940	17 161	211	15 825	397	46	683

##### Deutschland

April 1991 .....	23 516	1 153	22 363	425	20 333	752	71	782
Mai 1992 .....	23 211	1 113	22 098	386	20 113	707	68	824
April 1993 .....	23 013	1 087	21 926	349	20 007	683	58	830
April 1994 .....	22 667	1 059	21 607	316	19 729	642	69	851
April 1995 .....	22 454	1 031	21 423	302	19 662	579	63	816
April 1996 .....	22 243	1 034	21 209	298	19 458	588	53	813
April 1997 .....	22 093	992	21 101	284	19 384	580	53	800
April 1998 .....	21 953	1 026	20 926	250	19 230	546	48	850
April 1999 .....	21 952	1 071	20 881	261	19 133	538	51	894
Mai 2000 .....	21 981	1 123	20 857	255	19 076	528	54	944
April 2001 .....	21 905	1 190	20 716	238	18 987	480	48	962
April 2002 .....	21 919	1 213	20 706	229	18 968	468	54	986

## 7 Lange Reihen

### 7.14 Bevölkerung in Privathaushalten nach Zahl der Generationen und Altersgruppen\*)

Zeitpunkt	Ins- gesamt	In Ein- person- haushalten	In Mehrpersonenhaushalten					
			zu- sammen	davon in Haushalten mit ... Generation(en) <sup>1)</sup>			in denen nur nicht gradlinig Ver- wandte leben	in denen nur nicht Verwandte leben
				1	2	3 und mehr		
							1 000	

#### 25 bis unter 45 Jahren

##### Früheres Bundesgebiet

April 1974 .....	16 897	1 110	15 787	2 172	12 649	790	54	123
Mai 1975 .....	16 876	1 134	15 742	2 127	12 733	679	52	150
Mai 1976 .....	16 756	1 211	15 545	2 147	12 542	634	49	174
April 1977 .....	16 910	1 317	15 589	2 154	12 580	606	49	200
April 1978 .....	16 926	1 350	15 576	2 143	12 471	639	49	275
April 1979 .....	16 921	1 416	15 505	2 119	12 405	626	49	305
April 1980 .....	17 013	1 523	15 490	2 173	12 293	609	53	361
Mai 1981 .....	16 964	1 624	15 340	2 123	12 182	586	50	398
April 1982 .....	16 901	1 718	15 183	2 121	11 973	574	48	466
Juni 1985 .....	16 776	2 142	14 634	2 221	11 162	460	71	719
April 1986 .....	16 943	2 321	14 623	2 188	11 162	424	78	770
März 1987 .....	17 128	2 450	14 678	2 176	11 132	412	83	875
April 1988 .....	17 397	2 553	14 845	2 202	11 217	413	81	933
April 1989 .....	17 973	2 702	15 271	2 279	11 533	380	74	1 005
April 1990 .....	18 636	2 812	15 825	2 343	11 926	375	99	1 082
April 1991 .....	19 239	2 915	16 325	2 369	12 352	384	89	1 132
Mai 1992 .....	19 668	3 024	16 643	2 367	12 561	383	97	1 236
April 1993 .....	20 186	3 222	16 964	2 381	12 761	383	99	1 341
April 1994 .....	20 433	3 338	17 095	2 384	12 770	383	103	1 455
April 1995 .....	20 516	3 463	17 053	2 346	12 733	345	89	1 540
April 1996 .....	20 658	3 625	17 033	2 341	12 621	362	80	1 629
April 1997 .....	20 606	3 655	16 951	2 331	12 534	346	73	1 667
April 1998 .....	20 432	3 603	16 827	2 235	12 451	326	73	1 741
April 1999 .....	20 285	3 629	16 656	2 195	12 251	307	70	1 761
Mai 2000 .....	20 161	3 653	16 508	2 144	12 239	293	71	1 751
April 2001 .....	19 995	3 686	16 309	2 138	12 039	275	66	1 786
April 2002 .....	19 850	3 731	16 119	2 045	11 914	266	71	1 823

##### Deutschland

April 1991 .....	23 882	3 238	20 644	2 628	16 159	469	99	1 290
Mai 1992 .....	24 341	3 380	20 961	2 633	16 336	458	109	1 426
April 1993 .....	24 904	3 629	21 275	2 642	16 504	460	110	1 559
April 1994 .....	25 178	3 789	21 389	2 646	16 447	459	116	1 721
April 1995 .....	25 232	3 940	21 292	2 598	16 344	414	99	1 836
April 1996 .....	25 298	4 127	21 171	2 578	16 111	435	90	1 957
April 1997 .....	25 179	4 188	20 991	2 570	15 882	420	84	2 036
April 1998 .....	24 945	4 177	20 766	2 467	15 682	402	84	2 131
April 1999 .....	24 713	4 240	20 473	2 426	15 414	379	81	2 171
Mai 2000 .....	24 464	4 292	20 172	2 374	15 168	367	82	2 182
April 2001 .....	24 218	4 372	19 846	2 365	14 860	337	77	2 206
April 2002 .....	24 001	4 424	19 577	2 270	14 633	320	87	2 267

## 7 Lange Reihen

### 7.14 Bevölkerung in Privathaushalten nach Zahl der Generationen und Altersgruppen\*)

Zeitpunkt	Ins- gesamt	In Ein- person- haushalten	In Mehrpersonenhaushalten					
			zu- sammen	davon in Haushalten mit ... Generation(en) <sup>1)</sup>			in denen nur nicht gradlinig Ver- wandte leben	in denen nur nicht Verwandte leben
				1	2	3 und mehr		
1 000								

#### 45 bis unter 65 Jahren

##### Früheres Bundesgebiet

April 1974 .....	13 817	1 783	12 034	4 628	6 548	608	132	119
Mai 1975 .....	13 800	1 754	12 046	4 655	6 625	524	124	118
Mai 1976 .....	13 754	1 771	11 983	4 611	6 644	497	110	122
April 1977 .....	13 689	1 731	11 958	4 570	6 693	476	103	116
April 1978 .....	13 629	1 640	11 990	4 513	6 732	506	103	136
April 1979 .....	13 630	1 669	11 961	4 568	6 667	484	101	141
April 1980 .....	13 799	1 594	12 204	4 584	6 917	467	97	139
Mai 1981 .....	14 212	1 656	12 556	4 734	7 126	461	96	139
April 1982 .....	14 731	1 741	12 990	4 934	7 345	474	87	149
Juni 1985 .....	16 139	2 043	14 096	5 565	7 675	530	104	222
April 1986 .....	16 192	2 042	14 150	5 485	7 825	509	105	227
März 1987 .....	16 375	2 046	14 328	5 545	7 939	500	97	247
April 1988 .....	16 431	2 085	14 346	5 684	7 807	482	102	272
April 1989 .....	16 462	2 133	14 329	5 835	7 689	428	95	281
April 1990 .....	16 907	2 129	14 778	6 134	7 795	421	87	341
April 1991 .....	16 876	2 162	14 714	6 303	7 572	405	87	347
Mai 1992 .....	17 054	2 179	14 875	6 529	7 506	378	82	380
April 1993 .....	17 176	2 222	14 954	6 680	7 409	374	84	408
April 1994 .....	17 218	2 329	14 889	6 799	7 213	365	77	435
April 1995 .....	17 306	2 364	14 942	6 993	7 085	328	68	469
April 1996 .....	17 425	2 475	14 950	7 123	6 932	337	67	492
April 1997 .....	17 636	2 525	15 111	7 285	6 910	333	63	520
April 1998 .....	17 811	2 575	15 236	7 451	6 859	314	58	554
April 1999 .....	17 948	2 616	15 332	7 527	6 859	296	57	590
Mai 2000 .....	17 963	2 661	15 303	7 548	6 819	275	53	605
April 2001 .....	18 060	2 749	15 311	7 546	6 813	254	53	641
April 2002 .....	18 113	2 794	15 319	7 467	6 886	254	57	655

##### Deutschland

April 1991 .....	21 005	2 635	18 370	8 388	8 950	492	99	441
Mai 1992 .....	21 140	2 664	18 476	8 631	8 823	452	93	476
April 1993 .....	21 268	2 718	18 550	8 800	8 702	443	94	511
April 1994 .....	21 299	2 829	18 470	8 891	8 519	432	89	538
April 1995 .....	21 386	2 869	18 517	9 049	8 417	390	80	581
April 1996 .....	21 554	2 987	18 567	9 162	8 315	403	75	612
April 1997 .....	21 816	3 035	18 781	9 334	8 329	398	73	648
April 1998 .....	22 020	3 099	18 920	9 496	8 288	378	68	691
April 1999 .....	22 199	3 160	19 039	9 572	8 301	359	65	739
Mai 2000 .....	22 275	3 234	19 041	9 607	8 274	335	61	761
April 2001 .....	22 367	3 338	19 029	9 594	8 261	308	61	800
April 2002 .....	22 399	3 388	19 012	9 475	8 338	313	64	822

## 7 Lange Reihen

### 7.14 Bevölkerung in Privathaushalten nach Zahl der Generationen und Altersgruppen\*)

Zeitpunkt	Ins- gesamt	In Ein- person- haushalten	In Mehrpersonenhaushalten					
			zu- sammen	davon in Haushalten mit ... Generation(en) <sup>1)</sup>			in denen nur nicht gradlinig Ver- wandte leben	in denen nur nicht Verwandte leben
				1	2	3 und mehr		
1 000								

#### 65 Jahre und mehr

##### Früheres Bundesgebiet

April 1974 .....	8 627	2 984	5 643	3 561	1 228	595	181	78
Mai 1975 .....	8 705	3 109	5 597	3 676	1 150	526	172	72
Mai 1976 .....	8 872	3 259	5 614	3 696	1 165	500	167	86
April 1977 .....	8 996	3 380	5 616	3 764	1 139	469	156	88
April 1978 .....	9 158	3 434	5 724	3 776	1 162	508	168	110
April 1979 .....	9 248	3 519	5 730	3 824	1 138	488	165	115
April 1980 .....	9 508	3 609	5 899	3 988	1 147	477	166	121
Mai 1981 .....	9 344	3 631	5 713	3 890	1 099	447	155	122
April 1982 .....	9 228	3 627	5 601	3 840	1 065	430	149	117
Juni 1985 .....	9 075	3 673	5 402	3 712	1 006	415	146	123
April 1986 .....	9 160	3 736	5 424	3 748	1 029	396	133	118
März 1987 .....	9 369	3 814	5 556	3 857	1 057	378	135	129
April 1988 .....	9 490	3 852	5 638	3 990	1 032	349	136	130
April 1989 .....	9 524	3 907	5 618	4 011	1 034	308	124	140
April 1990 .....	9 434	3 831	5 604	4 002	1 039	310	113	141
April 1991 .....	9 703	3 935	5 768	4 172	1 047	295	106	148
Mai 1992 .....	9 952	3 990	5 963	4 344	1 070	281	111	156
April 1993 .....	10 114	4 026	6 088	4 478	1 069	278	105	158
April 1994 .....	10 416	4 127	6 289	4 683	1 072	273	107	155
April 1995 .....	10 556	4 110	6 446	4 849	1 070	253	104	170
April 1996 .....	10 643	4 103	6 540	4 923	1 080	268	93	176
April 1997 .....	10 736	4 102	6 634	5 024	1 074	253	100	184
April 1998 .....	10 766	4 060	6 706	5 135	1 045	237	98	191
April 1999 .....	10 897	4 070	6 826	5 271	1 029	227	95	203
Mai 2000 .....	11 159	4 123	7 036	5 472	1 036	218	82	225
April 2001 .....	11 424	4 149	7 274	5 696	1 052	208	80	235
April 2002 .....	11 756	4 192	7 563	5 944	1 082	209	79	249

##### Deutschland

April 1991 .....	11 749	4 832	6 917	5 045	1 220	346	123	182
Mai 1992 .....	12 041	4 887	7 154	5 256	1 255	325	125	192
April 1993 .....	12 243	4 945	7 298	5 412	1 249	322	122	192
April 1994 .....	12 620	5 070	7 550	5 669	1 252	318	123	187
April 1995 .....	12 822	5 051	7 771	5 883	1 262	297	118	210
April 1996 .....	12 974	5 043	7 932	6 013	1 282	314	105	216
April 1997 .....	13 146	5 044	8 103	6 174	1 282	300	114	232
April 1998 .....	13 201	4 995	8 206	6 315	1 253	286	112	241
April 1999 .....	13 387	5 014	8 373	6 487	1 245	273	108	257
Mai 2000 .....	13 754	5 100	8 653	6 747	1 264	264	95	282
April 2001 .....	14 086	5 157	8 929	7 023	1 268	249	93	292
April 2002 .....	14 503	5 200	9 302	7 352	1 301	249	91	310

## 7 Lange Reihen

### 7.14 Bevölkerung in Privathaushalten nach Zahl der Generationen und Altersgruppen\*)

Zeitpunkt	Ins- gesamt	In Ein- person- haushalten	In Mehrpersonenhaushalten					
			zu- sammen	davon in Haushalten mit ... Generation(en) <sup>1)</sup>			in denen nur nicht gradlinig Ver- wandte leben	in denen nur nicht Verwandte leben
				1	2	3 und mehr		
1 000								

#### Insgesamt

##### Früheres Bundesgebiet

April 1974 .....	61 474	6 431	55 043	11 118	39 682	3 410	407	427
Mai 1975 .....	61 424	6 554	54 870	11 219	39 849	2 946	384	472
Mai 1976 .....	61 101	6 867	54 234	11 187	39 348	2 772	365	563
April 1977 .....	61 093	7 062	54 031	11 202	39 230	2 645	347	607
April 1978 .....	60 999	7 093	53 906	11 096	38 871	2 786	359	794
April 1979 .....	60 996	7 353	53 643	11 158	38 601	2 673	357	853
April 1980 .....	61 242	7 493	53 749	11 334	38 487	2 605	362	960
Mai 1981 .....	61 396	7 730	53 666	11 335	38 454	2 506	344	1 027
April 1982 .....	61 394	7 926	53 468	11 422	38 123	2 464	329	1 130
Juni 1985 .....	61 038	8 863	52 176	11 995	35 866	2 273	393	1 649
April 1986 .....	61 234	9 177	52 057	11 884	35 956	2 122	392	1 703
März 1987 .....	61 456	9 354	52 102	11 990	35 821	2 060	390	1 842
April 1988 .....	61 613	9 563	52 051	12 265	35 490	1 957	390	1 949
April 1989 .....	62 092	9 805	52 287	12 485	35 647	1 762	360	2 032
April 1990 .....	63 491	9 849	53 642	12 854	36 516	1 725	370	2 177
April 1991 .....	64 246	10 019	54 227	13 202	36 794	1 690	345	2 197
Mai 1992 .....	65 026	10 171	54 855	13 573	36 934	1 629	349	2 371
April 1993 .....	65 776	10 409	55 367	13 845	37 063	1 609	337	2 513
April 1994 .....	66 171	10 702	55 469	14 148	36 758	1 566	347	2 650
April 1995 .....	66 395	10 825	55 570	14 454	36 621	1 418	318	2 758
April 1996 .....	66 665	11 092	55 573	14 656	36 293	1 467	286	2 870
April 1997 .....	66 869	11 125	55 744	14 897	36 211	1 425	284	2 927
April 1998 .....	66 826	11 097	55 726	15 049	35 989	1 337	271	3 080
April 1999 .....	66 999	11 194	55 804	15 229	35 854	1 291	265	3 166
Mai 2000 .....	67 266	11 337	55 929	15 397	35 810	1 243	253	3 228
April 2001 .....	67 479	11 519	55 961	15 597	35 640	1 158	241	3 325
April 2002 .....	67 820	11 658	56 162	15 666	35 706	1 125	254	3 410

##### Deutschland

April 1991 .....	80 152	11 858	68 294	16 487	46 662	2 060	392	2 694
Mai 1992 .....	80 732	12 044	68 689	16 907	46 526	1 942	396	2 918
April 1993 .....	81 428	12 379	69 049	17 204	46 461	1 908	385	3 091
April 1994 .....	81 763	12 747	69 016	17 522	45 947	1 852	397	3 297
April 1995 .....	81 894	12 891	69 003	17 832	45 685	1 681	360	3 444
April 1996 .....	82 069	13 191	68 878	18 052	45 165	1 740	324	3 598
April 1997 .....	82 235	13 259	68 976	18 362	44 877	1 698	324	3 716
April 1998 .....	82 118	13 297	68 818	18 527	44 453	1 613	312	3 913
April 1999 .....	82 251	13 485	68 767	18 746	44 093	1 561	305	4 061
Mai 2000 .....	82 473	13 750	68 723	18 983	43 781	1 500	292	4 168
April 2001 .....	82 575	14 056	68 519	19 220	43 376	1 382	279	4 261
April 2002 .....	82 823	14 225	68 598	19 326	43 240	1 350	296	4 386

\*) Ergebnis des Mikrozensus (1975 aus der EG-Arbeitskräftestichprobe).

1) Personen, die außerhalb der Generationenfolge stehen, können in diesen Haushalten vorkommen.