

## **Bevölkerung und Erwerbstätigkeit**

### **Haushalte und Familien (Ergebnisse des Mikrozensus)**

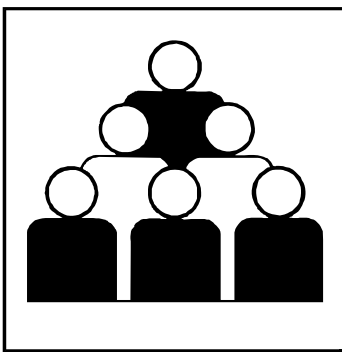

**2002**

#### **Teil 3: Familien, Nichteheliche Lebensgemeinschaften, Ledige Kinder**

Erscheinungsfolge: jährlich  
Erschienen im Dezember 2003

Fachliche Informationen zu diesem Produkt können Sie direkt beim Statistischen Bundesamt, Zweigstelle Bonn, erfragen:  
Gruppe IX B, Telefon: 0 18 88 / 6 44 - 87 08 oder - 8955, Fax: 0 18 88 / 6 44 89 62 oder Postfach 17 03 77, 53029 Bonn  
E-Mail: [mikrozensus@destatis.de](mailto:mikrozensus@destatis.de)

© Statistisches Bundesamt, Wiesbaden 2003

Für nichtgewerbliche Zwecke sind Vervielfältigung und unentgeltliche Verbreitung, auch auszugsweise, mit Quellenangabe gestattet. Die Verbreitung, auch auszugsweise, über elektronische Systeme/Datenträger bedarf der vorherigen Zustimmung. Alle übrigen Rechte vorbehalten.

# Inhalt

## Teil 3

### Familien, Nichteheliche Lebensgemeinschaften, Ledige Kinder

Inhalt, Informationen zur Darstellung der Ergebnisse .....

#### Tabellenübersicht

Teil 3 Familien bzw. Bevölkerung in Familien nach Gliederungsmerkmalen .....  
Nichteheliche Lebensgemeinschaften nach Gliederungsmerkmalen .....  
Ledige Kinder in Familien nach Gliederungsmerkmalen .....

#### Familien

##### Tabellenteil - April 2002

###### Tab.-Nr.

1. 2	Strukturdaten im April 2002 über Familien
1. 2.1	Familien insgesamt .....
1. 2.2	Ehepaare ohne in der Familie lebende ledige Kinder .....
1. 2.3	Ehepaare mit in der Familie lebenden ledigen Kindern (ohne Altersbegrenzung) .....
1. 2.4	Mit nichtehelichem/r Partner/in lebende allein erziehende Elternteile .....
1. 2.5	Ohne nichteheliche(n) Partner/in lebende allein erziehende Elternteile .....
3. 1	Familien im April 2002 nach Zahl und Altersgruppen der Kinder sowie Familienstand der Bezugsperson .....
3. 2	Familien im April 2002 nach Zahl und Altersgruppen der Kinder sowie Familienstand der Bezugsperson .....
3. 3	Familien im April 2002 nach Zahl und Altersgruppen der Kinder sowie Familienstand der ausländischen Bezugsperson .....
3. 4	Familien im April 2002 nach ausgewählten Staatsangehörigkeiten der Bezugsperson und Zahl der Kinder .....
3. 5	Familien im April 2002 nach Familienstand und Altersgruppen der Bezugsperson .....
3. 6	Familien mit Kindern im April 2002 nach Gemeindegrößenklassen .....
3. 7	Familien im April 2002 nach Ländern .....
3. 8	Bevölkerung in Familien im April 2002 nach Familienstand und Altersgruppen
3. 8.1	Insgesamt .....
3. 8.2	Männlich .....
3. 8.3	Weiblich .....
3. 9	Familien im April 2002 nach Beteiligung am Erwerbsleben und Stellung im Beruf der Bezugsperson
3. 9.1	Familien insgesamt .....
3. 9.2	Ehepaare .....
3. 9.3	Allein Erziehende .....
3.10	Familien im April 2002 nach Beteiligung am Erwerbsleben
3.10.1	Insgesamt .....
3.10.2	Mit ausländischer Bezugsperson .....
3.11	Familien im April 2002 nach monatlichem Nettoeinkommen .....
3.12	Familien im April 2002 nach Staatsangehörigkeit und monatlichem Nettoeinkommen der Familie .....
3.13	Ehepaare im April 2002 nach Altersgruppen der Ehepartner .....
3.14	Ehepaare im April 2002 nach Altersgruppen und Ehedauer
3.14.1	Insgesamt .....
3.14.2	Ohne in der Familie lebende ledige Kinder .....
3.14.3	Mit in der Familie lebende ledigen Kindern .....
3.15	Ehepaare im April 2002 nach Beteiligung am Erwerbsleben und Altersgruppen der Ehepartner
3.15.1	Insgesamt .....
3.15.2	Ohne in der Familie lebende ledige Kinder .....
3.15.3	Mit in der Familie lebenden ledigen Kindern .....
3.16	Ehepaare im April 2002 nach Beteiligung am Erwerbsleben und monatlichem Nettoeinkommen der Ehepartner .....
3.17	Erwerbstätige Ehepaare im April 2002 nach der Wochenarbeitszeit .....

Tab.-Nr.

3.18 Ehepaare im April 2002 nach Staatsangehörigkeit der Bezugsperson, Zahl der ledigen Kinder und monatlichem Nettoeinkommen der Ehepartner

3.18.1 Insgesamt .....

3.18.2 Mit deutschem Ehemann .....

3.18.3 Mit ausländischem Ehemann .....

**Tabellenteil - Lange Reihen**

Tab.-Nr.

7.15 Familien nach Familienstand und Altersgruppen der Bezugsperson ab 1957 .....

7.16 Familien nach Familienstand der Bezugsperson ab 1957 .....

7.17 Familien mit Kindern in der Familie nach Zahl und Altersgruppen der Kinder ab 1961 .....

7.18 Familien mit Kindern in der Familie nach Familienstand der Bezugsperson und Altersgruppen der Kinder ab 1961 .....

7.19 Familien nach Beteiligung am Erwerbsleben und Stellung im Beruf der Bezugsperson ab 1961 .....

7.20 Familien nach monatlichem Nettoeinkommen der Familie

7.20.1 1985 bis 2001 .....

7.20.2 2002 .....

7.21 Familien mit ausländischer Bezugsperson nach Familienstand der Bezugsperson ab 1972 .....

7.22 Familien nach Familienstand der Bezugsperson und Ländern ab 1974 .....

7.23 Familien mit Kindern in der Familie nach Ländern ab 1972

7.23.1 Mit Kindern ohne Altersbegrenzung .....

7.23.2 Mit Kindern unter 18 Jahren .....

7.24 Durchschnittliche Familiengröße von Ehepaaren ohne/mit Kindern und allein Erziehenden nach Staatsangehörigkeit und Familienstand der Bezugsperson ab 1957.....

7.25 Ehepaare nach der Erwerbstätigkeit der Ehepartner ab 1972

7.25.1 Insgesamt .....

7.25.2 Mit deutscher Bezugsperson .....

7.25.3 Mit ausländischer Bezugsperson .....

**Nichteheliche Lebensgemeinschaften**

**Tabellenteil - Lange Reihe**

Tab.-Nr.

4. 1 Nichteheliche Lebensgemeinschaften .....

**Tabellenteil - April 2002**

Tab.-Nr.

4. 2 Nichteheliche Lebensgemeinschaften im April 2002 nach Alter und Familienstand des weiblichen Partners sowie nach Zahl der Kinder .....

4. 3 Nichteheliche Lebensgemeinschaften im April 2002 nach Alter der Partner .....

4. 4 Nichteheliche Lebensgemeinschaften im April 2002 nach Familienstand der Partner .....

4. 5 Nichteheliche Lebensgemeinschaften im April 2002 nach monatlichem Nettoeinkommen .....

4. 6 Nichteheliche Lebensgemeinschaften im April 2002 nach monatlichem Nettoeinkommen der Partner .....

4. 7 Nichteheliche Lebensgemeinschaften im April 2002 nach Beteiligung der Partner am Erwerbsleben .....

4. 8 Nichteheliche Lebensgemeinschaften im April 2002 nach überwiegendem Lebensunterhalt der Partner .....

4. 9 Nichteheliche Lebensgemeinschaften im April 2002 nach allgemeinem Schulabschluss der Partner .....

4.10 Nichteheliche Lebensgemeinschaften im April 2002 nach beruflichem Ausbildungsabschluss der Partner .....

**Ledige Kinder in Familien**

**Tabellenteil - April 2002**

Tab.-Nr.

1. 4 Strukturdaten im April 2002 über ledige Kinder in der Familie .....

5. 1 Ledige Kinder in Familien im April 2002 nach Altersgruppen .....

5. 2 Ledige Kinder in Familien im April 2002 nach Gemeindegrößenklassen, Altersgruppen und Kindergartenbesuch .....

**Tab.-Nr.**

- 5. 3 Ledige Kinder in Familien im April 2002 nach monatlichem Nettoeinkommen der Familie sowie nach Altersgruppen und Kindergartenbesuch .....
- 5. 4 Ledige Kinder in Familien im April 2002 nach Beteiligung am Erwerbsleben und Stellung im Beruf der Bezugsperson sowie nach Altersgruppen und Kindergartenbesuch .....
- 5. 5 Ledige Kinder in Familien im April 2002 nach Beteiligung am Erwerbsleben und Familienstand der Bezugsperson sowie nach Altersgruppen und Kindergartenbesuch .....
- 5. 6 Ledige Kinder in Familien im April 2002 nach Beteiligung am Erwerbsleben und Familienstand der Bezugsperson sowie nach Altersgruppen .....
- 5. 7 Ledige Kinder unter 8 Jahren in Familien im April 2002 nach monatlichem Nettoeinkommen der Familie sowie nach Altersgruppen, Kindergarten-, Kinderhort- und Schulbesuch .....
- 5. 8 Ledige Kinder im Alter von 6 Jahren und mehr in Familien im April 2002 nach Altersgruppen, schulischer und beruflicher Ausbildung, Beteiligung am Erwerbsleben sowie nach Beteiligung am Erwerbsleben und Stellung im Beruf der Bezugsperson .....
- 5. 9 Ledige Kinder in Familien im April 2002 nach schulischer und beruflicher Ausbildung, Beteiligung am Erwerbsleben und Altersgruppen
- 5. 9.1 Insgesamt .....
- 5. 9.2 Deutsche .....
- 5. 9.3 Ausländer/-innen .....
- 5.10 Ledige Kinder in Familien im April 2002 nach Altersgruppen sowie monatlichem Nettoeinkommen der Familie .....
- 5.11 Ledige Kinder in Familien im April 2002 nach Familienstand, Beteiligung am Erwerbsleben und Stellung im Beruf der Mütter sowie nach Altersgruppen und Kindergartenbesuch .....
- 5.12 Ledige Kinder in Familien im April 2002 nach Altersgruppen, Zahl aller Kinder in der Familie und Familienstand .....

**Tabellenteil - Lange Reihen**

**Tab.-Nr.**

- 7.26 Durchschnittliche Zahl der ledigen Kinder in der Familie nach Familienstand der Bezugsperson sowie Altersgruppen der Kinder ab 1961 .....
- 7.27 Ledige Kinder in Familien nach Familienstand der Bezugsperson sowie Altersgruppen der Kinder ab 1975 .....

## Gebietsstand

Soweit nicht anders angegeben, beziehen sich die Angaben auf die Bundesrepublik Deutschland nach dem Gebietsstand seit dem 03.10.1990.

Die Angaben für das "**frühere Bundesgebiet**" beziehen sich auf die Bundesrepublik Deutschland nach dem Gebietsstand bis zum 03.10.1990; sie schließen Berlin-West ein.

Die Angaben für die "**neuen Länder und Berlin-Ost**" beziehen sich auf die Länder Brandenburg, Mecklenburg-Vorpommern, Sachsen, Sachsen-Anhalt, Thüringen sowie auf Berlin-Ost.

### Zeichenerklärung

- / = Keine Angaben, da Zahlenwert nicht sicher genug
- x = Tabellenfach gesperrt, weil Aussage nicht sinnvoll
- = Zahlenwert unbekannt oder geheimzuhalten

### Abkürzungen

- ABL. = Amtsblatt
- Abs. = Absatz
- Art. = Artikel
- BGBL. = Bundesgesetzblatt
- BAföG = Bundesausbildungsförderungsgesetz
- EG = Europäische Gemeinschaft
- GG = Grundgesetz
  
- bzw. = beziehungsweise
- dar. = darunter
- d.h. = das heißt
- getrenntl. = getrennt lebend
- oder: getr. leb. = getrennt lebend
- ggf. = gegebenenfalls
- mind. = mindestens
- s. = siehe
- S. = Seite
- sog. = so genannt
- u.ä. = und ähnliches
- usw. = und so weiter
- z.B. = zum Beispiel
- z.T. = zum Teil

**Abweichungen in den Summen ergeben sich durch Runden der Zahlen.**

### Auf- und Ausgliederungen

Die vollständige Aufgliederung einer Summe ist durch das Wort **d a v o n** kenntlich gemacht, die teilweise Ausgliederung durch das Wort **d a r u n t e r**. Bei teilweiser Ausgliederung nach verschiedenen, nicht summierbaren Merkmalen sind die Worte **u n d z w a r** gebraucht worden. Auf die Bezeichnung "davon" bzw. "darunter" ist verzichtet worden, wenn aus Aufbau und Wortlaut von Tabellenkopf und Vorspalte unmissverständlich hervorgeht, dass es sich um eine Auf- bzw. Ausgliederung handelt.

# Tabellenübersichten



## Tabellenübersicht

### Teil 3: Nichteheliche Lebensgemeinschaften nach Gliederungsmerkmalen

Auszählgruppe ----- Merkmal ----- Gebietsstand	Tabellennummer									
	4.1	4.2	4.3	4.4	4.5	4.6	4.7	4.8	4.9	4.10
Bevölkerung in Privathaushalten	x	x	x	x	x	x	x	x	x	x
Nichteheliche Lebensgemeinschaften	x	x	x	x	x	x	x	x	x	x
Alter der Kinder <sup>1)</sup>		x	x	x		x	x	x	x	x
Altersgruppen		x	x							
Ausbildungsabschluss (beruflicher)										x
Beteiligung am Erwerbsleben							x			
Durchschnittliche Kinderzahl <sup>1)</sup>		x								
Familienstand		x		x						
Gemeindegrößenklassen								x	x	x
Geschlecht		x	x	x		x	x	x	x	x
Mit Kindern <sup>1)</sup>	x	x	x	x	x	x	x			
Nettoeinkommen (im Monat)					x	x				
Nettoeinkommen (im Monat) der Familie								x	x	x
Ohne Kinder <sup>1)</sup>	x	x	x	x	x	x	x		x	
Stellung im Beruf								x		
Zahl der Kinder <sup>1)</sup>					x					
Zahl der Kinder der jeweiligen Altersgruppe <sup>1)</sup>		x								
Deutschland	x	x	x	x	x	x	x	x	x	x
Früheres Bundesgebiet	x									
Neue Länder und Berlin-Ost										

<sup>1)</sup> In der Lebensgemeinschaft lebende ledige Kinder.



## Tabellenübersicht

### Teil 3: Ledige Kinder in Familien nach Gliederungsmerkmalen

Auszählgruppe ----- Merkmal ----- Gebietsstand	Tabellenummer														
	1.4	5.1	5.2	5.3	5.4	5.5	5.6	5.7	5.8	5.9	5.10	5.11	5.12	7.26	7.27
Ledige Kinder in Familien <sup>1)</sup>	x	x	x	x	x	x	x	x	x	x	x	x	x	x	x
Allein Erziehende	x	x		x	x	x	x	x			x	x	x	x	x
Alter der Kinder <sup>1)</sup>	x	x	x	x	x	x	x	x	x	x	x	x	x	x	x
Ausländer	x									x					
Besuch von Kindergarten, -krippe, -hort	x		x	x	x	x		x	x	x		x			
Beteiligung am Erwerbsleben	x				x	x	x		x	x		x			
Deutsche	x														
Durchschnittliche Familiengröße														x	
Ehedauer		x		x	x	x	x	x				x	x	x	x
Ehepaare	x	x				x	x						x	x	x
Familienstand			x												
Gemeindegrößenklassen		x	x			x	x	x		x		x	x	x	x
Geschlecht	x														
Nettoeinkommen (im Monat) der Bezugsperson				x				x			x				
Schulabschluss (allgemeiner)		x					x	x	x	x	x	x			
Schulbesuch	x														
Staatsangehörigkeiten (ausgewählte)					x				x			x			
Wochenarbeitszeit (normalerweise geleistete)													x		
Zahl der Kinder <sup>1)</sup>	x														
Deutschland	x	x	x	x	x	x	x	x	x	x	x	x	x	x	x
Früheres Bundesgebiet	x												x	x	x
Neue Länder und Berlin-Ost	x														

<sup>1)</sup> In der Familie bzw. in der Lebensgemeinschaft lebende ledige Kinder.

**Familien**

**Tabellenteil**

**April 2002**

**1 Zusammenfassende Übersicht**  
**1.2 Strukturdaten im April 2002 über Familien \*)**  
**1.2.1 Familien insgesamt**

Gegenstand der Nachweisung	Deutschland			Früheres Bundesgebiet			Neue Länder und Berlin-Ost		
	Insgesamt		Veränderung gegenüber April 2001	Zusammen		Veränderung gegenüber April 2001	Zusammen		Veränderung gegenüber April 2001
	1 000	%		1 000	%		1 000	%	
Insgesamt .....	22 456	100	0,2	18 193	100	0,4	4 263	100	-0,6
Staatsangehörigkeit der Bezugsperson <sup>1)</sup>									
Deutsch .....	20 554	91,5	0,1	16 342	89,8	0,3	4 211	98,8	-0,7
Ausländisch .....	1 902	8,5	1,2	1 851	10,2	1,1	51	1,2	5,2
Geschlecht der Bezugsperson <sup>1)</sup>									
Männlich .....	19 913	88,7	-0,1	16 329	89,8	0,0	3 584	84,1	-0,7
Weiblich .....	2 543	11,3	2,7	1 864	10,2	3,7	679	15,9	0,0
Alter der Bezugsperson <sup>1)</sup> (von ... bis unter ... Jahren).....									
unter 25 .....	249	1,1	1,1	193	1,1	2,3	56	1,3	-2,9
25 - 35 .....	2 535	11,3	-6,4	2 093	11,5	-6,0	442	10,4	-8,5
35 - 45 .....	5 422	24,1	0,8	4 381	24,1	1,2	1 041	24,4	-0,9
45 - 55 .....	4 829	21,5	1,5	3 876	21,3	1,4	954	22,4	1,8
55 - 65 .....	4 538	20,2	-2,1	3 671	20,2	-1,6	866	20,3	-4,3
65 - 75 .....	3 390	15,1	4,4	2 717	14,9	3,8	673	15,8	6,6
75 und mehr .....	1 493	6,6	4,3	1 262	6,9	4,5	231	5,4	3,2
Familienstand der Bezugsperson <sup>1)</sup>									
ledig .....	901	4,0	4,7	563	3,1	7,1	338	7,9	0,9
verheiratet zusammen lebend .....	19 307	86,0	-0,3	15 865	87,2	-0,1	3 442	80,7	-0,9
verheiratet getrennt lebend .....	404	1,8	2,9	326	1,8	3,3	79	1,8	2,7
verwitwet .....	634	2,8	0,5	514	2,8	0,8	120	2,8	-0,7
geschieden .....	1 210	5,4	3,7	925	5,1	4,5	285	6,7	1,0
Stellung im Beruf der Bezugsperson <sup>1)</sup>									
Erwerbspersonen .....	15 035	67,0	-0,4	12 196	67,0	0,1	2 839	66,6	-2,3
Erwerbstätige .....	13 709	61,0	-1,1	11 367	62,5	-0,7	2 343	55,0	-3,0
Selbstständige .....	1 948	8,7	0,0	1 661	9,1	0,9	288	6,7	-4,6
Mithelfende Familienangehörige .....	61	0,3	-5,3	54	0,3	-5,1	7	0,2	-6,7
Beamte/Beamtinnen .....	998	4,4	-1,7	906	5,0	-1,7	92	2,2	-1,1
Angestellte .....	5 793	25,8	0,9	4 866	26,7	1,6	927	21,7	-2,4
Arbeiter/Arbeiterinnen .....	4 908	21,9	-3,6	3 879	21,3	-3,8	1 029	24,1	-3,1
Erwerbslose .....	1 326	5,9	8,0	830	4,6	12,6	497	11,6	1,3
Nichterwerbspersonen .....	7 421	33,0	1,4	5 997	33,0	1,0	1 424	33,4	2,9
Monatl. Familiennettoeinkommen (von ... bis unter ... EUR)									
unter 500 .....	240	1,1	-7,2	180	1,0	-5,0	61	1,4	-11,6
500 - 900 .....	888	4,0	-9,5	650	3,6	-9,9	238	5,6	-8,6
900 - 1 300 .....	2 196	9,8	2,1	1 637	9,0	2,5	558	13,1	0,7
1 300 - 1 500 .....	1 665	7,4	-17,9	1 209	6,6	-18,0	456	10,7	-17,9
1 500 - 2 000 .....	4 377	19,5	-7,5	3 302	18,1	-7,8	1 075	25,2	-6,3
2 000 - 2 600 .....	4 468	19,9	12,6	3 616	19,9	11,7	852	20,0	16,8
2 600 - 3 200 .....	2 882	12,8	7,7	2 447	13,5	7,6	435	10,2	7,9
3 200 - 4 500 .....	2 871	12,8	29,1	2 519	13,8	29,8	351	8,2	23,7
4 500 und mehr .....	1 700	7,6	-26,0	1 569	8,6	-25,9	131	3,1	-27,3
Sonstige <sup>2)</sup> .....	1 169	5,2	7,0	1 063	5,8	7,7	106	2,5	-0,2
Überwiegender Lebensunterhalt der Bezugsperson <sup>1)</sup>									
Erwerbstätigkeit .....	13 212	58,8	-1,3	10 965	60,3	-1,0	2 247	52,7	-3,0
Arbeitslosengeld/-hilfe .....	1 118	5,0	8,4	654	3,6	14,4	464	10,9	0,8
Rente, Pension .....	6 959	31,0	1,7	5 591	30,7	1,4	1 368	32,1	2,8
Angehörige .....	398	1,8	4,7	361	2,0	4,3	37	0,9	8,2
Vermögen, Vermietung, Zinsen .....	135	0,6	-2,7	131	0,7	-2,7	/	/	/
Sozialhilfe .....	418	1,9	3,6	362	2,0	2,4	55	1,3	10,0
Leistungen aus einer Pflegeversicherung .....	9	0,0	26,8	7	0,0	32,1	/	/	/
Sonstige Unterstützungen (z.B. BAföG) .....	208	0,9	-2,8	122	0,7	-1,3	85	2,0	-6,1
Zahl der ledigen Kinder (ohne Altersbegrenzung) in der Familie									
Ohne Kinder .....	9 748	43,4	0,5	7 899	43,4	0,4	1 849	43,4	0,6
Mit Kindern .....	12 708	56,6	0,0	10 295	56,6	0,4	2 413	56,6	-1,6
1 Kind .....	6 429	28,6	0,3	4 995	27,5	0,4	1 434	33,6	-0,2
2 Kinder .....	4 710	21,0	-0,1	3 897	21,4	0,6	812	19,1	-3,5
3 Kinder .....	1 205	5,4	-1,3	1 074	5,9	-1,0	131	3,1	-3,2
4 Kinder .....	263	1,2	-2,6	238	1,3	-1,7	25	0,6	-10,1
5 und mehr Kinder .....	101	0,4	9,1	90	0,5	8,7	10	0,2	2,0
Mit mindestens 1 ledigen Kind im Alter von ... bis unter ... Jahren in der Familie, und zwar:									
unter 3 .....	2 044	9,1	-1,4	1 749	9,6	-1,6	295	6,9	-0,1
3 - 6 .....	2 181	9,7	1,7	1 906	10,5	1,2	275	6,5	5,0
unter 6 .....	3 624	16,1	0,2	3 109	17,1	0,0	516	12,1	1,7
6 - 10 .....	2 736	12,2	-1,0	2 430	13,4	-0,7	306	7,2	-2,9
unter 10 .....	5 367	23,9	-0,4	4 640	25,5	-0,4	727	17,1	-0,3
10 - 15 .....	3 778	16,8	-1,1	3 047	16,7	1,1	731	17,1	-9,3
unter 15 .....	7 795	34,7	-0,7	6 520	35,8	0,3	1 274	29,9	-5,4
15 - 18 .....	2 493	11,1	1,6	1 916	10,5	2,1	577	13,5	0,2
unter 18 .....	9 184	40,9	0,0	7 538	41,4	0,6	1 646	38,6	-3,0
18 - 27 .....	3 761	16,7	1,0	2 919	16,0	0,8	842	19,8	1,9
unter 27 .....	11 602	51,7	0,1	9 399	51,7	0,5	2 204	51,7	-1,6
27 und älter .....	1 301	5,8	0,0	1 058	5,8	-0,4	243	5,7	1,9

\*) Ergebnisse des Mikrozensus. - Bevölkerung am Familienwohnsitz. - Einschließlich der allein Erziehenden, die Partner in einer nichtehelichen Lebensgemeinschaft sind.

1) Des Ehemanns bzw. des allein Erziehenden.

2) Familien, in denen mindestens eine Person in ihrer Haupttätigkeit selbstständig in der Landwirtschaft ist, kein Einkommen sowie ohne Angabe.

**1 Zusammenfassende Übersicht**  
**1.2 Strukturdaten im April 2002 über Familien \*)**  
**1.2.2 Ehepaare ohne in der Familie lebende ledige Kinder**

Gegenstand der Nachweisung	Deutschland			Früheres Bundesgebiet			Neue Länder und Berlin-Ost		
	Insgesamt	Veränderung gegenüber April 2001		Zusammen	Veränderung gegenüber April 2001		Zusammen	Veränderung gegenüber April 2001	
		1 000	%		1 000	%		1 000	%
Zusammen .....	9 748	100	0,5	7 899	100	0,4	1 849	100	0,6
Staatsangehörigkeit des Ehemanns									
Deutsch .....	9 225	94,6	0,5	7 389	93,5	0,4	1 836	99,3	0,6
Ausländisch .....	523	5,4	0,4	510	6,5	0,3	13	0,7	5,7
Alter des Ehemanns (von ... bis unter ... Jahren)									
unter 25 .....	55	0,6	-6,5	52	0,7	-5,3	/	/	/
25 - 35 .....	489	5,0	-6,6	451	5,7	-6,3	38	2,1	-10,4
35 - 45 .....	599	6,1	-1,4	533	6,7	-2,3	65	3,5	4,5
45 - 55 .....	1 323	13,6	-0,2	1 028	13,0	-0,7	295	16,0	1,5
55 - 65 .....	3 142	32,2	-2,5	2 478	31,4	-1,9	665	35,9	-4,6
65 - 75 .....	2 862	29,4	4,3	2 278	28,8	3,8	583	31,5	6,2
75 und mehr .....	1 279	13,1	4,8	1 079	13,7	5,0	199	10,8	3,4
Alter der Ehefrau (von ... bis unter ... Jahren)									
unter 25 .....	142	1,5	-5,0	132	1,7	-4,4	10	0,6	-12,3
25 - 35 .....	564	5,8	-6,8	518	6,6	-7,2	46	2,5	-1,1
35 - 45 .....	642	6,6	-1,0	565	7,2	-0,9	77	4,2	-1,7
45 - 55 .....	1 850	19,0	0,1	1 449	18,3	-0,5	401	21,7	2,2
55 - 65 .....	3 298	33,8	-1,6	2 618	33,1	-0,9	680	36,8	-4,1
65 - 75 .....	2 381	24,4	4,6	1 888	23,9	4,3	493	26,6	5,8
75 und mehr .....	871	8,9	5,7	728	9,2	5,4	142	7,7	6,3
Beteiligung am Erwerbsleben der Ehepartner									
beide erwerbstätig .....	2 549	26,1	-1,4	2 146	27,2	-1,5	403	21,8	-1,0
nur Ehemann erwerbstätig .....	1 172	12,0	-2,6	986	12,5	-2,1	186	10,1	-4,9
nur Ehefrau erwerbstätig .....	794	8,1	0,2	621	7,9	1,0	173	9,3	-2,6
beide nicht erwerbstätig .....	5 234	53,7	2,2	4 146	52,5	2,0	1 088	58,8	2,9
Monatl. Familiennettoeinkommen (von ... bis unter ... EUR)									
unter 500 .....	49	0,5	-9,3	44	0,6	-11,3	5	0,3	13,6
500 - 900 .....	318	3,3	-7,7	271	3,4	-8,1	47	2,6	-5,4
900 - 1 300 .....	1 106	11,3	-1,9	847	10,7	-1,5	258	14,0	-3,6
1 300 - 1 500 .....	947	9,7	-18,4	669	8,5	-18,9	278	15,0	-17,2
1 500 - 2 000 .....	2 280	23,4	-5,5	1 650	20,9	-6,2	629	34,0	-3,9
2 000 - 2 600 .....	1 900	19,5	17,3	1 539	19,5	14,5	361	19,5	31,0
2 600 - 3 200 .....	1 070	11,0	9,1	949	12,0	8,3	121	6,6	15,1
3 200 - 4 500 .....	959	9,8	28,2	886	11,2	28,3	73	3,9	26,7
4 500 und mehr .....	591	6,1	-22,8	560	7,1	-22,8	31	1,7	-22,3
Sonstige <sup>1)</sup> .....	529	5,4	8,7	484	6,1	10,2	46	2,5	-3,0
Überwiegender Lebensunterhalt des Ehemanns									
Erwerbstätigkeit .....	3 506	36,0	-2,0	2 952	37,4	-2,1	555	30,0	-1,8
Arbeitslosengeld/-hilfe .....	329	3,4	1,7	198	2,5	6,3	131	7,1	-4,6
Rente, Pension .....	5 589	57,3	2,2	4 462	56,5	2,0	1 127	60,9	2,7
Angehörige .....	118	1,2	2,1	104	1,3	2,2	13	0,7	-5,1
Vermögen, Vermietung, Zinsen .....	95	1,0	-2,0	91	1,2	-3,8	/	/	/
Sozialhilfe .....	52	0,5	1,8	46	0,6	-0,2	6	0,3	20,0
Leistungen aus einer Pflegeversicherung .....	/	/	/	/	/	/	/	/	/
Sonstige Unterstützungen (z.B. BAföG) .....	56	0,6	-10,1	43	0,5	-6,9	13	0,7	-19,3

\*) Ergebnisse des Mikrozensus - Bevölkerung am Familienwohnsitz.

1) Familien, in denen mindestens eine Person in ihrer Haupttätigkeit selbstständig in der Landwirtschaft ist, kein Einkommen sowie ohne Angabe.

# 1 Zusammenfassende Übersicht

## 1.2 Strukturdaten im April 2002 über Familien \*)

### 1.2.3 Ehepaare mit in der Familie lebenden ledigen Kindern (ohne Altersbegrenzung)

Gegenstand der Nachweisung	Deutschland			Früheres Bundesgebiet			Neue Länder und Berlin-Ost		
	Insgesamt	%	Veränderung gegenüber April 2001	Zusammen	%	Veränderung gegenüber April 2001	Zusammen	%	Veränderung gegenüber April 2001
Zusammen .....	9 558	100	-1,0	7 966	100	-0,7	1 592	100	-2,7
Staatsangehörigkeit des Ehemanns									
Deutsch .....	8 417	88,1	-1,0	6 855	86,1	-0,6	1 563	98,2	-2,8
Ausländisch .....	1 141	11,9	-0,8	1 112	14,0	-0,9	30	1,9	4,9
Alter des Ehemanns (von ... bis unter ... Jahren)									
unter 25 .....	65	0,7	1,6	59	0,7	3,1	6	0,4	-11,8
25 - 35 .....	1 394	14,6	-7,6	1 209	15,2	-6,9	185	11,6	-11,7
35 - 45 .....	3 674	38,4	-0,7	3 014	37,8	0,0	660	41,5	-3,8
45 - 55 .....	2 872	30,0	1,4	2 347	29,5	1,4	525	33,0	1,5
55 - 65 .....	1 140	11,9	-1,3	982	12,3	-0,9	157	9,9	-4,2
65 - 75 .....	343	3,6	4,7	290	3,6	3,4	53	3,3	12,8
75 und mehr .....	71	0,7	3,3	64	0,8	2,6	6	0,4	-4,8
Alter der Ehefrau (von ... bis unter ... Jahren)									
unter 25 .....	188	2,0	-1,9	174	2,2	-0,6	15	0,9	-10,2
25 - 35 .....	2 054	21,5	-6,3	1 777	22,3	-5,3	276	17,3	-12,5
35 - 45 .....	3 968	41,5	-0,1	3 233	40,6	0,5	735	46,2	-2,5
45 - 55 .....	2 432	25,4	2,2	2 000	25,1	1,9	432	27,1	3,9
55 - 65 .....	677	7,1	-1,8	581	7,3	-1,4	96	6,0	-4,1
65 - 75 .....	200	2,1	1,9	167	2,1	0,5	33	2,1	9,3
75 und mehr .....	39	0,4	7,7	33	0,4	4,4	6	0,4	30,4
Beteiligung am Erwerbsleben der Ehepartner									
beide erwerbstätig .....	5 350	56,0	-1,2	4 357	54,7	-0,6	992	62,3	-3,9
nur Ehemann erwerbstätig .....	2 665	27,9	-3,3	2 407	30,2	-2,6	258	16,2	-9,3
nur Ehefrau erwerbstätig .....	594	6,2	6,9	434	5,4	7,5	160	10,1	5,5
beide nicht erwerbstätig .....	950	9,9	2,4	768	9,6	1,0	182	11,4	8,3
Monatl. Familiennettoeinkommen (von ... bis unter ... EUR)									
unter 500 .....	42	0,4	-3,2	36	0,5	-0,6	5	0,3	-31,5
500 - 900 .....	100	1,0	-15,3	81	1,0	-15,7	19	1,2	-13,2
900 - 1 300 .....	364	3,8	8,2	285	3,6	8,2	79	5,0	8,4
1 300 - 1 500 .....	371	3,9	-21,2	288	3,6	-21,5	83	5,2	-20,0
1 500 - 2 000 .....	1 505	15,7	-14,3	1 207	15,2	-13,6	298	18,7	-16,8
2 000 - 2 600 .....	2 183	22,8	6,5	1 765	22,2	6,9	419	26,3	5,1
2 600 - 3 200 .....	1 642	17,2	6,4	1 356	17,0	7,1	286	18,0	3,3
3 200 - 4 500 .....	1 789	18,7	29,3	1 525	19,1	30,8	265	16,6	21,9
4 500 und mehr .....	1 062	11,1	-27,7	966	12,1	-27,4	97	6,1	-29,4
Sonstige <sup>1)</sup> .....	500	5,2	2,7	458	5,7	3,1	42	2,6	-0,9
Überwiegender Lebensunterhalt des Ehemanns									
Erwerbstätigkeit .....	7 906	82,7	-2,1	6 671	83,7	-1,6	1 235	77,6	-5,1
Arbeitslosengeld/-hilfe .....	505	5,3	14,7	326	4,1	18,9	179	11,2	7,7
Rente, Pension .....	834	8,7	-0,5	701	8,8	-1,1	133	8,4	3,3
Angehörige .....	127	1,3	12,0	113	1,4	9,9	13	0,8	22,6
Vermögen, Vermietung, Zinsen .....	27	0,3	-5,9	26	0,3	-4,8	/	/	/
Sozialhilfe .....	97	1,0	2,8	85	1,1	-0,1	12	0,8	29,0
Leistungen aus einer Pflegeversicherung .....	/	/	/	/	/	/	/	/	/
Sonstige Unterstützungen (z.B. BAföG) .....	59	0,6	-0,5	41	0,5	-0,5	18	1,1	-0,6
Zahl der ledigen Kinder (ohne Altersbegrenzung) in der Familie									
1 Kind .....	4 275	44,7	-1,0	3 418	42,9	-1,1	857	53,8	-0,9
2 Kinder .....	3 927	41,1	-0,9	3 316	41,6	-0,1	611	38,4	-5,1
3 Kinder .....	1 037	10,8	-1,9	939	11,8	-2,0	98	6,2	-1,4
4 Kinder .....	229	2,4	-2,3	210	2,6	-1,4	19	1,2	-11,6
5 und mehr Kinder .....	91	1,0	11,0	83	1,0	11,0	8	0,5	11,1
Mit mindestens 1 ledigen Kind im Alter von ... bis unter ... Jahren in der Familie und zwar:									
unter 3 .....	1 607	16,8	-2,5	1 457	18,3	-2,6	150	9,4	-1,8
3 - 6 .....	1 776	18,6	0,7	1 610	20,2	0,6	166	10,4	1,3
unter 6 .....	2 845	29,8	-1,0	2 565	32,2	-0,9	279	17,5	-1,3
6 - 10 .....	2 193	22,9	-1,6	1 991	25,0	-1,6	202	12,7	-1,8
unter 10 .....	4 172	43,6	-1,5	3 756	47,2	-1,5	416	26,1	-1,3
10 - 15 .....	2 961	31,0	-1,7	2 460	30,9	0,4	501	31,5	-10,8
unter 15 .....	5 999	62,8	-1,6	5 214	65,5	-0,7	784	49,2	-7,7
15 - 18 .....	1 956	20,5	1,0	1 541	19,3	1,5	415	26,1	-1,0
unter 18 .....	7 036	73,6	-1,0	5 990	75,2	-0,3	1 046	65,7	-4,6
18 - 27 .....	3 017	31,6	0,0	2 363	29,7	-0,3	654	41,1	1,1
unter 27 .....	8 910	93,2	-0,9	7 439	93,4	-0,6	1 472	92,5	-2,7
27 und älter .....	805	8,4	-0,8	659	8,3	-1,4	146	9,2	2,0

\*) Ergebnisse des Mikrozensus - Bevölkerung am Familienwohnsitz.

1) Familien, in denen mindestens eine Person in ihrer Haupttätigkeit selbstständig in der Landwirtschaft ist, kein Einkommen sowie ohne Angabe.

# 1 Zusammenfassende Übersicht

## 1.2 Strukturdaten im April 2002 über Familien \*)

### 1.2.4 Mit nichtehelichem/r Partner/in lebende allein erziehende Elternteile

Gegenstand der Nachweisung	Deutschland			Früheres Bundesgebiet			Neue Länder und Berlin-Ost		
	Insgesamt		Veränderung gegenüber April 2001	Zusammen		Veränderung gegenüber April 2001	Zusammen		Veränderung gegenüber April 2001
	1 000	%		1 000	%		1 000	%	
Zusammen .....	744	100	8,8	458	100	11,8	286	100	4,4
Staatsangehörigkeit des allein Erziehenden									
Deutsch .....	706	94,9	7,4	422	92,1	9,8	284	99,3	4,1
Ausländisch .....	37	5,0	39,6	36	7,9	41,7	/	/	/
Geschlecht des allein Erziehenden									
Männlich .....	230	30,9	17,5	158	34,5	20,1	72	25,2	12,1
Weiblich .....	514	69,1	5,3	300	65,5	7,9	213	74,5	1,5
Alter des allein Erziehenden (von ... bis unter ... Jahren)									
unter 25 .....	48	6,5	12,7	26	5,7	25,0	21	7,3	-3,2
25 - 35 .....	259	34,8	1,1	143	31,2	3,8	116	40,6	-2,2
35 - 45 .....	319	42,9	13,8	203	44,3	14,6	117	40,9	13,4
45 - 55 .....	97	13,0	11,8	69	15,1	14,2	28	9,8	6,1
55 - 65 .....	15	2,0	12,8	12	2,6	12,1	/	/	/
65 - 75 .....	5	0,7	19,0	/	/	/	/	/	/
75 und mehr .....	/	/	/	/	/	/	/	/	/
Familienstand des allein Erziehenden									
ledig .....	411	55,2	9,7	230	50,2	14,7	181	63,3	3,8
verheiratet zusammen lebend .....	x	x	x	x	x	x	x	x	x
verheiratet getrennt lebend .....	39	5,2	9,2	27	5,9	8,9	12	4,2	10,1
verwitwet .....	42	5,6	13,5	30	6,6	14,9	12	4,2	10,1
geschieden .....	251	33,7	6,3	172	37,6	8,7	80	28,0	2,6
Beteiligung am Erwerbsleben des allein Erziehenden									
Erwerbstätige .....	566	76,1	8,7	359	78,4	10,3	207	72,4	6,0
Erwerbslose .....	84	11,3	18,3	33	7,2	50,0	50	17,5	2,0
Nichterwerbspersonen .....	94	12,6	2,4	66	14,4	6,1	28	9,8	-5,4
Monatl. Familiennettoeinkommen (von ... bis unter ... EUR)									
unter 500 .....	90	12,1	-0,1	55	12,0	6,0	35	12,2	-8,4
500 - 900 .....	143	19,2	-3,6	70	15,3	-0,4	74	25,9	-5,2
900 - 1 300 .....	169	22,7	10,2	93	20,3	14,3	76	26,6	5,6
1 300 - 1 500 .....	78	10,5	-6,4	50	10,9	-4,4	28	9,8	-9,7
1 500 - 2 000 .....	114	15,3	21,0	76	16,6	16,7	38	13,3	30,6
2 000 - 2 600 .....	62	8,3	55,0	46	10,0	58,6	17	5,9	54,5
2 600 - 3 200 .....	25	3,4	17,4	19	4,1	13,8	5	1,7	11,1
3 200 - 4 500 .....	15	2,0	27,1	12	2,6	17,6	/	/	/
4 500 und mehr .....	9	1,2	-5,3	8	1,7	-7,0	/	/	/
Sonstige <sup>1)</sup> .....	37	5,0	16,7	29	6,3	19,8	8	2,8	5,3
Überwiegender Lebensunterhalt des allein Erziehenden									
Erwerbstätigkeit .....	525	70,6	8,7	336	73,4	10,2	190	66,4	6,6
Arbeitslosengeld/-hilfe .....	71	9,5	13,4	23	5,0	37,7	48	16,8	4,6
Rente, Pension .....	26	3,5	9,7	19	4,1	6,7	7	2,4	18,6
Angehörige .....	59	7,9	21,4	53	11,6	22,7	6	2,1	11,1
Vermögen, Vermietung, Zinsen .....	/	/	/	/	/	/	/	/	/
Sozialhilfe .....	21	2,8	-2,3	15	3,3	-7,4	6	2,1	13,2
Leistungen aus einer Pflegeversicherung .....	/	/	/	/	/	/	/	/	/
Sonstige Unterstützungen (z.B. BAföG) .....	39	5,2	-6,7	10	2,2	13,6	28	9,8	-14,9
Zahl der ledigen Kinder (ohne Altersbegrenzung) in der Familie									
1 Kind .....	518	69,6	8,1	320	69,9	11,4	198	69,2	3,2
2 Kinder .....	180	24,2	7,9	108	23,6	9,1	72	25,2	6,4
3 Kinder .....	38	5,1	22,6	25	5,5	32,3	13	4,5	7,4
4 und mehr Kinder .....	8	1,1	17,6	5	1,1	8,7	/	/	/
Mit mindestens 1 ledigen Kind im Alter von ... bis unter ... Jahren in der Familie und zwar:									
unter 3 .....	226	30,4	8,1	138	30,1	11,2	89	31,1	4,7
3 - 6 .....	138	18,5	15,5	82	17,9	15,8	56	19,6	15,2
unter 6 .....	335	45,0	9,8	200	43,7	10,7	135	47,2	8,6
6 - 10 .....	140	18,8	4,4	94	20,5	2,4	46	16,1	9,0
unter 10 .....	437	58,7	8,7	273	59,6	10,1	164	57,3	6,4
10 - 15 .....	205	27,6	8,9	121	26,4	17,6	84	29,4	-1,6
unter 15 .....	586	78,8	8,6	361	78,8	12,1	226	79,0	3,8
15 - 18 .....	111	14,9	10,8	64	14,0	12,9	47	16,4	8,0
unter 18 .....	658	88,4	8,9	403	88,0	12,5	255	89,2	3,6
18 - 27 .....	110	14,8	13,8	67	14,6	14,3	43	15,0	13,2
unter 27 .....	731	98,3	8,8	449	98,0	12,0	283	99,0	4,5
27 und älter .....	14	1,9	-2,1	10	2,2	-3,8	/	/	/

\*) Ergebnisse des Mikrozensus. - Bevölkerung am Familienwohnsitz.

1) Familien, in denen mindestens eine Person in ihrer Haupttätigkeit selbstständig in der Landwirtschaft ist, kein Einkommen sowie ohne Angabe.

# 1 Zusammenfassende Übersicht

## 1.2 Strukturdaten im April 2002 über Familien \*)

### 1.2.5 Ohne nichteheliche(n) Partner/in lebende allein erziehende Elternteile

Gegenstand der Nachweisung	Deutschland			Früheres Bundesgebiet			Neue Länder und Berlin-Ost		
	Insgesamt	Veränderung gegenüber April 2001	%	Zusammen	Veränderung gegenüber April 2001	%	Zusammen	Veränderung gegenüber April 2001	
									1 000
Zusammen .....	2 406	100	1,6	1 870	100	2,4	535	100	-1,1
Staatsangehörigkeit des allein Erziehenden									
Deutsch .....	2 205	91,6	0,9	1 677	89,7	1,6	529	98,9	-1,0
Ausländisch .....	200	8,3	10,3	194	10,4	10,9	7	1,3	7,7
Geschlecht des allein Erziehenden									
Männlich .....	376	15,6	-0,6	307	16,4	0,2	70	13,1	-2,5
Weiblich .....	2 029	84,3	2,0	1 564	83,6	2,9	466	87,1	-0,6
Alter des allein Erziehenden (von ... bis unter ... Jahren)									
unter 25 .....	81	3,4	0,1	55	2,9	-1,3	26	4,9	2,8
25 - 35 .....	393	16,3	-6,7	291	15,6	-5,8	102	19,1	-9,4
35 - 45 .....	830	34,5	4,7	631	33,7	6,4	199	37,2	-0,3
45 - 55 .....	538	22,4	4,8	432	23,1	5,2	106	19,8	3,1
55 - 65 .....	240	10,0	-1,2	199	10,6	-1,2	41	7,7	-1,0
65 - 75 .....	180	7,5	3,5	145	7,8	3,7	36	6,7	5,6
75 und mehr .....	143	5,9	1,0	118	6,3	1,2	25	4,7	-0,4
Familienstand des allein Erziehenden									
ledig .....	490	20,4	0,9	334	17,9	2,7	156	29,2	-2,9
verheiratet zusammen lebend .....	x	x	x	x	x	x	x	x	x
verheiratet getrennt lebend .....	366	15,2	2,6	299	16,0	2,8	67	12,5	1,5
verwitwet .....	592	24,6	-0,3	484	25,9	0,0	108	20,2	-1,7
geschieden .....	958	39,8	2,9	754	40,3	3,8	205	38,3	0,4
Beteiligung am Erwerbsleben des allein Erziehenden									
Erwerbstätige .....	1 409	58,6	2,0	1 112	59,5	2,8	296	55,3	-1,2
Erwerbslose .....	284	11,8	6,5	168	9,0	14,1	116	21,7	-2,8
Nichterwerbspersonen .....	713	29,6	-0,9	590	31,6	-1,2	123	23,0	0,7
Monatl. Familiennettoeinkommen (von ... bis unter ... EUR)									
unter 500 .....	60	2,5	-15,5	45	2,4	-13,1	15	2,8	-21,9
500 - 900 .....	327	13,6	-11,8	228	12,2	-12,3	99	18,5	-10,6
900 - 1 300 .....	557	23,2	4,5	412	22,0	5,3	145	27,1	2,3
1 300 - 1 500 .....	269	11,2	-14,5	202	10,8	-12,2	66	12,3	-21,9
1 500 - 2 000 .....	478	19,9	2,3	369	19,7	2,0	110	20,6	4,4
2 000 - 2 600 .....	323	13,4	25,3	266	14,2	24,6	56	10,5	26,4
2 600 - 3 200 .....	145	6,0	10,7	124	6,6	8,5	21	3,9	25,0
3 200 - 4 500 .....	107	4,4	31,8	96	5,1	29,7	11	2,1	52,8
4 500 und mehr .....	38	1,6	-28,0	35	1,9	-31,1	/	/	/
Sonstige <sup>1)</sup> .....	103	4,3	17,3	92	4,9	16,8	10	1,9	13,6
Überwiegender Lebensunterhalt des allein Erziehenden									
Erwerbstätigkeit .....	1 274	53,0	2,2	1 006	53,8	3,2	268	50,1	142,3
Arbeitslosengeld/-hilfe .....	213	8,9	3,9	106	5,7	12,3	106	19,8	6,7
Rente, Pension .....	510	21,2	-0,4	409	21,9	-0,9	100	18,7	0,7
Angehörige .....	94	3,9	-8,4	90	4,8	-8,3	/	/	/
Vermögen, Vermietung, Zinsen .....	12	0,5	6,2	12	0,6	9,1	/	/	/
Sozialhilfe .....	247	10,3	4,4	217	11,6	5,3	31	5,8	2,0
Leistungen aus einer Pflegeversicherung .....	/	/	/	/	/	/	/	/	/
Sonstige Unterstützungen (z.B. BAföG) .....	53	2,2	4,3	27	1,4	-1,8	26	4,9	11,1
Zahl der ledigen Kinder (ohne Altersbegrenzung) in der Familie									
1 Kind .....	1 637	68,0	1,6	1 257	67,2	2,1	380	71,0	-0,1
2 Kinder .....	603	25,1	3,1	474	25,3	4,1	129	24,1	-0,8
3 Kinder .....	130	5,4	-1,3	110	5,9	1,9	20	3,7	-16,0
4 und mehr Kinder .....	37	1,5	-6,1	30	1,6	-8,0	7	1,3	4,5
Mit mindestens 1 ledigen Kind im Alter von ... bis unter ... Jahren in der Familie und zwar:									
unter 3 .....	211	8,8	-2,2	154	8,2	-2,6	56	10,5	-2,6
3 - 6 .....	267	11,1	2,2	213	11,4	0,6	53	9,9	6,9
unter 6 .....	445	18,5	1,1	343	18,3	1,0	102	19,1	1,5
6 - 10 .....	402	16,7	0,4	345	18,4	3,5	57	10,7	-15,2
unter 10 .....	758	31,5	1,2	611	32,7	2,7	147	27,5	-4,4
10 - 15 .....	612	25,4	-1,1	466	24,9	1,3	146	27,3	-7,9
unter 15 .....	1 209	50,2	-0,1	945	50,5	1,6	264	49,3	-5,7
15 - 18 .....	426	17,7	2,5	310	16,6	2,3	115	21,5	2,0
unter 18 .....	1 490	61,9	0,9	1 145	61,2	2,0	345	64,5	-2,7
18 - 27 .....	635	26,4	4,6	489	26,1	4,9	146	27,3	3,5
unter 27 .....	1 960	81,5	1,9	1 511	80,8	2,9	449	83,9	-1,4
27 und älter .....	483	20,1	1,7	390	20,9	1,7	93	17,4	1,8

\*) Ergebnisse des Mikrozensus - Bevölkerung am Familienwohnsitz.

1) Familien, in denen mindestens eine Person in ihrer Haupttätigkeit selbstständig in der Landwirtschaft ist, kein Einkommen sowie ohne Angabe.

### 3 Familien

#### 3.1 Familien im April 2002 nach Zahl und Altersgruppen der Kinder sowie Familienstand der Bezugsperson\*)

Familien ----- Zahl der ledigen Kinder der jeweiligen Altersgruppe in der Familie	Ins- gesamt	Ehepaare ohne in der Familie lebende ledige Kinder	Ehepaare mit in der Familie lebenden ledigen Kindern	Allein Erziehende <sup>1)</sup>										
				zu- sammen	Väter					Mütter				
					zu- sammen	ledig	verheiratet getrennt lebend	ver- witwet	ge- schie- den	zu- sammen	ledig	verheiratet getrennt lebend	ver- witwet	ge- schie- den
1 000														
<b>Insgesamt</b>														
Familien .....	22 456	9 748	9 559	3 149	606	182	87	125	213	2 543	720	318	509	997
<b>mit in der Familie lebenden ledigen Kinder (ohne Altersbegrenzung)</b>														
Familien .....	12 708	x	9 559	3 149	606	182	87	125	213	2 543	720	318	509	997
mit 1 Kind .....	6 429	x	4 275	2 155	447	141	59	92	155	1 708	553	165	385	605
mit 2 Kindern .....	4 710	x	3 927	782	129	35	22	27	46	653	137	115	97	304
mit 3 Kindern .....	1 205	x	1 037	168	23	/	/	/	9	145	25	27	21	72
mit 4 Kindern .....	263	x	229	34	/	/	/	/	/	30	/	8	/	13
mit 5 Kindern u. m. ....	101	x	91	10	/	/	/	/	/	8	/	/	/	/
nachrichtlich: Alle Kinder <sup>2)</sup> .....	21 071	x	16 656	4 414	805	230	122	168	285	3 609	925	520	667	1 498
<b>und zwar:</b>														
<b>mit mindestens einem Kind unter 3 Jahren<sup>3)</sup></b>														
Familien.....	2 044	x	1 607	437	113	89	6	/	16	324	227	35	7	56
nachrichtlich: Kinder <sup>4)</sup> .....	2 232	x	1 768	464	121	95	6	/	18	343	238	38	7	60
Alle Kinder <sup>2)</sup> .....	3 717	x	3 066	650	152	113	10	/	25	498	302	67	16	113
<b>mit mindestens einem Kind unter 6 Jahren<sup>3)</sup></b>														
Familien.....	3 624	x	2 845	780	168	123	13	/	28	612	367	88	17	140
mit 1 Kind.....	2 716	x	2 045	671	143	106	10	/	24	528	323	70	15	120
mit 2 Kindern u. m. ....	908	x	800	108	24	17	/	/	/	84	43	18	/	20
nachrichtlich: Kinder <sup>4)</sup> .....	4 618	x	3 721	897	194	141	15	5	33	703	413	108	20	162
Alle Kinder <sup>2)</sup> .....	6 757	x	5 553	1 203	232	158	22	9	43	972	492	165	39	275
<b>mit mindestens einem Kind unter 10 Jahren<sup>3)</sup></b>														
Familien.....	5 367	x	4 172	1 195	224	142	23	9	50	971	477	154	37	304
mit 1 Kind.....	3 354	x	2 424	929	177	114	17	7	39	752	393	103	27	228
mit 2 Kindern .....	1 685	x	1 454	231	41	25	/	/	9	190	74	43	7	66
mit 3 Kindern u. m. ....	329	x	294	35	5	/	/	/	/	30	9	8	/	10
nachrichtlich: Kinder <sup>4)</sup> .....	7 767	x	6 266	1 501	276	172	30	11	63	1 225	571	216	48	391
Alle Kinder <sup>2)</sup> .....	10 121	x	8 245	1 875	320	183	40	18	79	1 555	636	285	78	556
<b>mit mindestens einem Kind unter 15 Jahren<sup>3)</sup></b>														
Familien.....	7 795	x	5 999	1 796	320	161	42	20	97	1 475	608	224	79	565
mit 1 Kind.....	4 258	x	2 985	1 273	242	127	30	14	72	1 030	481	124	54	372
mit 2 Kindern .....	2 748	x	2 326	422	64	30	10	/	20	358	105	79	19	154
mit 3 Kindern.....	624	x	542	82	10	/	/	/	/	71	18	18	/	32
mit 4 Kindern u. m. ....	165	x	146	19	/	/	/	/	/	16	/	/	/	7
nachrichtlich: Kinder <sup>4)</sup> .....	12 341	x	9 898	2 443	415	199	59	28	129	2 028	762	350	112	805
Alle Kinder <sup>2)</sup> .....	14 480	x	11 705	2 775	463	206	69	39	148	2 312	799	399	152	962
<b>mit mindestens einem Kind unter 18 Jahren<sup>3)</sup></b>														
Familien.....	9 184	x	7 036	2 149	396	169	58	31	138	1 753	658	264	114	718
mit 1 Kind.....	4 733	x	3 266	1 467	296	132	40	22	102	1 172	509	143	76	444
mit 2 Kindern.....	3 378	x	2 842	536	81	32	14	6	28	455	121	92	29	213
mit 3 Kindern.....	829	x	715	114	15	/	/	/	6	99	22	22	7	49
mit 4 Kindern.....	177	x	154	24	/	/	/	/	/	20	/	5	/	9
mit 5 Kindern u. m. ....	66	x	58	7	/	/	/	/	/	6	/	/	/	/
nachrichtlich: Kinder <sup>4)</sup> .....	15 048	x	12 033	3 015	521	212	81	45	183	2 494	839	422	165	1 067
Alle Kinder <sup>2)</sup> .....	16 678	x	13 424	3 254	561	216	88	57	199	2 693	858	455	207	1 173
<b>mit mindestens einem Kind unter 27 Jahren<sup>3)</sup></b>														
Familien.....	11 602	x	8 910	2 692	523	178	81	63	200	2 169	705	305	226	933
mit 1 Kind.....	5 579	x	3 812	1 767	378	138	55	40	145	1 390	539	157	143	551
mit 2 Kindern.....	4 505	x	3 781	724	117	34	21	18	44	607	136	111	64	296
mit 3 Kindern.....	1 164	x	1 006	158	22	/	/	/	9	136	24	27	15	70
mit 4 Kindern.....	257	x	224	33	/	/	/	/	/	28	/	7	/	13
mit 5 Kindern u. m. ....	98	x	88	9	/	/	/	/	/	8	/	/	/	/
nachrichtlich: Kinder <sup>4)</sup> .....	19 646	x	15 773	3 873	706	227	115	95	270	3 167	908	503	334	1 422
Alle Kinder <sup>2)</sup> .....	19 858	x	15 942	3 915	714	227	116	99	272	3 201	909	506	355	1 431

\*) Ergebnis des Mikrozensus.- Bevölkerung am Familienwohnsitz.

1) Als allein Erziehende zählen auch Väter und Mütter mit volljährigen Kindern.- Einschließlich der allein Erziehenden, die Partner/in in einer nichtehelichen Lebensgemeinschaft sind.

2) Kinder aller Altersgruppen, die in den betreffenden Familien leben.

3) Familien mit mindestens einem Kind der jeweiligen Altersgruppe und ggf. weiteren Kindern anderer Altersgruppen.

4) Kinder der jeweiligen Altersgruppe, die in den betreffenden Familien leben.



### 3 Familien

#### 3.2 Familien im April 2002 nach Zahl und Altersgruppen der Kinder sowie Familienstand der Bezugsperson\*)

Familien ----- Zahl der ledigen Kinder der jeweiligen Altersgruppe in der Familie	Ins- gesamt	Ehepaare ohne in der Familie lebende ledige Kinder	Ehepaare mit in der Familie lebenden ledigen Kindern	Allein Erziehende <sup>1)</sup>										
				zu- sammen	Väter					Mütter				
					zu- sammen	ledig	verheiratet getrennt lebend	ver- witwet	ge- schie- den	zu- sammen	ledig	verheiratet getrennt lebend	ver- witwet	ge- schie- den
1 000														
<b>Insgesamt</b>														
Familien .....	22 456	9 748	9 559	3 149	606	182	87	125	213	2 543	720	318	509	997
<b>und zwar:</b>														
<b>mit mindestens einem Kind von 3 bis unter 6 Jahren<sup>2)</sup></b>														
Familien .....	2 181	x	1 776	405	68	43	8	/	14	337	168	63	12	94
nachrichtlich:														
Kinder <sup>3)</sup> .....	2 386	x	1 953	433	73	46	9	/	15	360	176	70	13	102
Alle Kinder <sup>4)</sup> .....	4 535	x	3 827	708	112	65	15	8	24	596	256	125	27	188
<b>mit mindestens einem Kind von 6 bis unter 10 Jahren<sup>2)</sup></b>														
Familien .....	2 736	x	2 193	543	73	28	13	5	26	469	148	94	25	203
nachrichtlich:														
Kinder <sup>3)</sup> .....	3 149	x	2 545	604	82	31	15	6	30	522	157	107	28	229
Alle Kinder <sup>4)</sup> .....	5 987	x	4 992	995	133	47	26	11	48	862	234	191	54	383
<b>mit mindestens einem Kind von 10 bis unter 15 Jahren<sup>2)</sup></b>														
Familien .....	3 778	x	2 961	817	122	26	25	14	57	695	174	113	55	354
mit 1 Kind .....	3 041	x	2 341	701	106	24	21	12	49	595	158	93	48	296
mit 2 Kindern u. m. . .	736	x	620	117	16	/	/	/	8	101	16	20	8	57
nachrichtlich:														
Kinder <sup>3)</sup> .....	4 574	x	3 632	942	139	28	29	17	66	803	192	134	64	414
Alle Kinder <sup>4)</sup> .....	8 053	x	6 588	1 465	209	39	45	30	94	1 256	269	227	111	649
<b>mit mindestens einem Kind von 15 bis unter 18 Jahren<sup>2)</sup></b>														
Familien .....	2 493	x	1 956	537	99	12	20	15	52	438	74	67	49	247
mit 1 Kind .....	2 285	x	1 782	503	93	11	19	14	49	410	71	63	46	231
mit 2 Kindern u. m. . .	208	x	174	34	7	/	/	/	/	27	/	/	/	16
nachrichtlich:														
Kinder <sup>3)</sup> .....	2 706	x	2 135	571	106	12	22	17	55	465	77	72	53	263
Alle Kinder <sup>4)</sup> .....	5 173	x	4 220	953	161	19	32	30	80	792	118	130	96	448
<b>mit mindestens einem Kind von 18 bis unter 27 Jahren<sup>2)</sup></b>														
Familien .....	3 761	x	3 017	745	160	13	30	41	76	585	65	68	142	310
mit 1 Kind .....	2 991	x	2 352	639	136	11	26	33	66	502	60	57	118	267
mit 2 Kindern .....	707	x	609	99	22	/	/	7	9	77	/	10	22	41
mit 3 Kindern u.m. . .	63	x	55	7	/	/	/	/	/	6	/	/	/	/
nachrichtlich:														
Kinder <sup>3)</sup> .....	4 598	x	3 740	858	185	15	34	49	87	673	69	80	170	354
Alle Kinder <sup>4)</sup> .....	6 568	x	5 422	1 146	231	20	43	63	105	915	90	120	224	480
<b>mit mindestens einem Kind von 27 Jahren und älter<sup>2)</sup></b>														
Familien .....	1 301	x	805	497	90	/	7	66	14	407	16	16	302	72
nachrichtlich:														
Kinder <sup>3)</sup> .....	1 425	x	884	541	99	/	8	73	14	442	16	17	332	76
Alle Kinder <sup>4)</sup> .....	1 675	x	1 084	590	107	/	9	78	16	483	17	22	358	86

\*) Ergebnis des Mikrozensus.- Bevölkerung am Familienwohnsitz.

1) Als Allein Erziehende zählen auch Väter und Mütter mit volljährigen Kindern.- Einschließlich der allein Erziehenden, die Partner/in in einer nichtehelichen Lebensgemeinschaft sind.

2) Familien mit mindestens einem Kind der jeweiligen Altersgruppe und ggf. weiteren Kindern anderer Altersgruppen.

3) Kinder der jeweiligen Altersgruppe, die in den betreffenden Familien leben.

4) Kinder aller Altersgruppen, die in den betreffenden Familien leben.

### 3 Familien

#### 3.3 Familien im April 2002 nach Zahl und Altersgruppen der Kinder sowie Familienstand der ausländischen Bezugsperson\*)

Familien ----- Zahl der ledigen Kinder der jeweiligen Altersgruppe in der Familie	Ins- gesamt	Ehepaare ohne in der Familie lebende ledige Kinder	Ehepaare mit in der Familie lebenden ledigen Kindern	Allein Erziehende <sup>3)</sup>										
				zu- sammen	Väter					Mütter				
					zu- sammen	ledig	verheiratet getrennt lebend	ver- witwet	ge- schie- den	zu- sammen	ledig	verheiratet getrennt lebend	ver- witwet	ge- schie- den
1 000														
<b>Insgesamt</b>														
Familien .....	1 902	523	1 141	238	51	16	10	7	18	187	35	43	33	76
<b>mit in der Familie lebenden ledigen Kindern (ohne Altersbegrenzung)</b>														
Familien .....	1 379	x	1 141	238	51	16	10	7	18	187	35	43	33	76
mit 1 Kind .....	565	x	428	137	34	10	6	/	13	103	25	20	17	41
mit 2 Kindern .....	508	x	439	69	11	/	/	/	/	57	7	14	10	26
mit 3 Kindern .....	209	x	186	23	/	/	/	/	/	20	/	6	/	8
mit 4 Kindern u. m. ....	97	x	88	9	/	/	/	/	/	7	/	/	/	/
nachrichtlich:														
Alle Kinder <sup>2)</sup> .....	2 650	x	2 266	384	77	23	16	12	26	307	49	77	58	124
<b>und zwar:</b>														
<b>mit mindestens einem Kind unter 3 Jahren<sup>3)</sup></b>														
Familien .....	330	x	287	43	12	8	/	/	/	31	13	7	/	9
nachrichtlich:														
Kinder <sup>4)</sup> .....	367	x	318	49	14	9	/	/	/	35	15	8	/	11
Alle Kinder <sup>2)</sup> .....	684	x	607	77	21	12	/	/	/	56	20	15	/	19
<b>mit mindestens einem Kind von 3 bis unter 6 Jahren<sup>3)</sup></b>														
Familien .....	337	x	297	40	8	/	/	/	/	32	9	10	/	11
nachrichtlich:														
Kinder <sup>4)</sup> .....	379	x	334	45	9	5	/	/	/	35	10	11	/	12
Alle Kinder <sup>2)</sup> .....	788	x	708	80	15	7	/	/	/	65	15	21	/	24
<b>mit mindestens einem Kind unter 6 Jahren<sup>3)</sup></b>														
Familien .....	563	x	489	74	18	11	/	/	/	57	20	16	/	18
mit 1 Kind .....	404	x	345	58	13	8	/	/	/	45	16	13	/	14
mit 2 Kindern u. m. ....	159	x	143	16	/	/	/	/	/	11	/	/	/	/
nachrichtlich:														
Kinder <sup>4)</sup> .....	746	x	653	93	23	14	/	/	5	70	25	19	/	23
Alle Kinder <sup>2)</sup> .....	1 182	x	1 048	133	29	17	/	/	7	104	29	31	7	38
<b>mit mindestens einem Kind von 6 bis unter 10 Jahren<sup>3)</sup></b>														
Familien .....	401	x	343	58	9	/	/	/	/	49	8	15	/	21
nachrichtlich:														
Kinder <sup>4)</sup> .....	472	x	405	68	11	/	/	/	/	57	8	18	6	25
Alle Kinder <sup>2)</sup> .....	1 005	x	882	123	20	6	/	/	8	102	13	34	11	44
<b>mit mindestens einem Kind unter 10 Jahren<sup>3)</sup></b>														
Familien .....	777	x	662	114	24	13	/	/	7	90	26	25	6	33
mit 1 Kind .....	431	x	353	78	16	8	/	/	/	62	20	17	/	21
mit 2 Kindern u. m. ....	346	x	309	37	8	/	/	/	/	29	6	9	/	12
nachrichtlich:														
Kinder <sup>4)</sup> .....	1 219	x	1 057	161	34	18	5	/	9	127	33	37	9	49
Alle Kinder <sup>2)</sup> .....	1 651	x	1 444	206	41	19	7	/	12	165	37	50	14	65
<b>mit mindestens einem Kind von 10 bis unter 15 Jahren<sup>3)</sup></b>														
Familien .....	440	x	375	65	11	/	/	/	/	54	6	14	7	27
mit 1 Kind .....	335	x	281	54	9	/	/	/	/	45	/	12	6	22
mit 2 Kindern u. m. ....	105	x	94	11	/	/	/	/	/	9	/	/	/	/
nachrichtlich:														
Kinder <sup>4)</sup> .....	559	x	481	78	14	/	/	/	5	64	8	17	8	31
Alle Kinder <sup>2)</sup> .....	1 130	x	990	140	24	/	7	/	9	116	12	33	18	53
<b>mit mindestens einem Kind unter 15 Jahren<sup>3)</sup></b>														
Familien .....	1 000	x	844	156	31	14	6	/	10	125	30	33	11	51
mit 1 Kind .....	461	x	364	97	20	10	/	/	6	77	22	18	7	30
mit 2 Kindern .....	367	x	326	42	7	/	/	/	34	5	10	/	/	17
mit 3 Kindern u. m. ....	172	x	154	18	/	/	/	/	14	/	5	/	/	5
nachrichtlich:														
Kinder <sup>4)</sup> .....	1 778	x	1 538	240	48	20	9	/	15	192	41	54	17	80
Alle Kinder <sup>2)</sup> .....	2 105	x	1 827	277	53	21	10	5	16	224	43	63	26	93

### 3 Familien

#### 3.3 Familien im April 2002 nach Zahl und Altersgruppen der Kinder sowie Familienstand der ausländischen Bezugsperson\*)

Familien ----- Zahl der ledigen Kinder der jeweiligen Altersgruppe in der Familie	Ins- gesamt	Ehepaare ohne in der Familie lebende ledige Kinder	Ehepaare mit in der Familie lebenden ledigen Kindern	Allein Erziehende <sup>1)</sup>										
				Väter						Mütter				
				zu- sammen	zu- sammen	ledig	verheiratet getrennt lebend	ver- witwet	ge- schie- den	zu- sammen	ledig	verheiratet getrennt lebend	ver- witwet	ge- schie- den
1 000														
<b>mit mindestens einem Kind von 15 bis unter 18 Jahren<sup>3)</sup></b>														
Familien .....	257	x	216	40	8	/	/	/	/	33	/	10	6	15
nachrichtlich:														
Kinder <sup>4)</sup> .....	289	x	244	45	9	/	/	/	/	36	/	11	7	15
Alle Kinder <sup>2)</sup> .....	664	x	577	87	15	/	/	/	7	72	5	22	14	31
<b>mit mindestens einem Kind unter 18 Jahren<sup>3)</sup></b>														
Familien .....	1 109	x	931	178	37	15	7	/	12	141	31	37	15	58
mit 1 Kind .....	473	x	369	103	24	10	/	/	8	79	22	19	8	30
mit 2 Kindern .....	414	x	362	52	9	/	/	/	44	6	11	5	21	
mit 3 Kindern .....	156	x	140	16	/	/	/	/	13	/	5	/	5	
mit 4 Kindern u.m. ....	66	x	60	6	/	/	/	/	/	/	/	/	/	
nachrichtlich:														
Kinder <sup>4)</sup> .....	2 067	x	1 783	284	56	21	11	/	19	228	44	65	24	95
Alle Kinder <sup>2)</sup> .....	2 293	x	1 981	311	61	22	13	7	20	250	45	69	32	103
<b>mit mindestens einem Kind von 18 bis unter 27 Jahren<sup>3)</sup></b>														
Familien .....	392	x	327	66	13	/	/	/	5	53	/	8	17	23
mit 1 Kind .....	298	x	244	54	11	/	/	/	43	/	6	13	21	
mit 2 Kindern u. m. ....	94	x	83	12	/	/	/	/	10	/	/	/	/	
nachrichtlich:														
Kinder <sup>4)</sup> .....	502	x	423	79	16	/	/	5	6	64	/	10	23	26
Alle Kinder <sup>2)</sup> .....	798	x	688	110	21	/	6	8	7	89	6	15	33	36
<b>mit mindestens einem Kind unter 27 Jahren<sup>3)</sup></b>														
Familien .....	1 331	x	1 108	223	47	15	10	5	17	176	34	42	27	73
mit 1 Kind .....	539	x	412	126	30	10	6	/	12	96	24	21	13	39
mit 2 Kindern .....	495	x	429	66	11	/	/	/	55	7	14	9	25	
mit 3 Kindern .....	203	x	181	22	/	/	/	/	19	/	6	/	7	
mit 4 Kindern u.m. ....	94	x	86	8	/	/	/	/	6	/	/	/	/	
nachrichtlich:														
Kinder <sup>4)</sup> .....	2 569	x	2 205	363	72	22	15	10	25	291	48	75	48	121
Alle Kinder <sup>2)</sup> .....	2 596	x	2 228	368	73	22	15	10	25	295	48	76	50	121
<b>mit mindestens einem Kind von 27 Jahren und älter<sup>3)</sup></b>														
Familien .....	73	x	54	19	/	/	/	/	/	14	/	/	8	/
nachrichtlich:														
Kinder <sup>4)</sup> .....	81	x	60	21	/	/	/	/	/	16	/	/	10	/
Alle Kinder <sup>2)</sup> .....	120	x	91	28	6	/	/	/	/	22	/	/	14	/

\*) Ergebnis des Mikrozensus.- Bevölkerung am Familienwohnsitz.-

1) Als allein Erziehende zählen auch Väter und Mütter mit volljährigen Kindern. Einschließlich der allein Erziehenden, die Partner/in in einer nichtehelichen Lebensgemeinschaft sind.

2) Kinder aller Altersgruppen, die in den betreffenden Familien leben.

3) Familien mit mindestens einem Kind der jeweiligen Altersgruppe und ggf. weiteren Kindern anderer Altersgruppen.

4) Kinder der jeweiligen Altersgruppe, die in den betreffenden Familien leben.

### 3 Familien

#### 3.4 Familien im April 2002 nach ausgewählten Staatsangehörigkeiten der Bezugsperson und Zahl der Kinder\*)

Ehepaare ----- Allein Erziehende <sup>1)</sup>	Ins- gesamt	Ohne in der Familie lebende ledige Kinder	Mit ... in der Familie lebenden ledigen Kind(ern)				Kinder	
			zusammen	1	2	3		4 und mehr
1 000								
<b>Insgesamt</b>								
Insgesamt .....	22 456	9 748	12 708	6 429	4 710	1 205	364	21 070
Ehepaare .....	19 307	9 748	9 559	4 275	3 927	1 037	320	16 656
Allein Erziehende .....	3 149	x	3 149	2 155	782	168	44	4 414
<b>mit deutscher Bezugsperson</b>								
Zusammen .....	20 554	9 225	11 329	5 864	4 202	996	267	18 421
Ehepaare .....	17 642	9 225	8 417	3 847	3 488	851	232	14 390
Allein Erziehende .....	2 912	x	2 912	2 018	714	145	35	4 030
<b>mit ausländischer Bezugsperson</b>								
Zusammen .....	1 902	523	1 379	565	508	209	97	2 650
Ehepaare .....	1 664	523	1 141	428	439	186	88	2 266
Allein Erziehende .....	238	x	238	137	69	23	9	384
<b>mit einer Bezugsperson aus den EU-Ländern<sup>2)</sup></b>								
Zusammen .....	528	168	360	165	143	43	10	622
Ehepaare .....	464	168	296	121	128	38	9	530
Allein Erziehende .....	65	x	65	44	15	/	/	92
darunter:								
<b>mit griechischer Bezugsperson</b>								
Zusammen .....	106	33	73	31	33	8	/	125
Ehepaare .....	95	33	62	24	30	7	/	110
Allein Erziehende .....	11	x	11	7	/	/	/	15
<b>mit italienischer Bezugsperson</b>								
Zusammen .....	202	52	150	62	59	23	6	276
Ehepaare .....	179	52	127	47	53	21	6	241
Allein Erziehende .....	23	x	23	15	5	/	/	35
<b>mit portugiesischer Bezugsperson</b>								
Zusammen .....	34	9	25	15	9	/	/	37
Ehepaare .....	29	9	20	12	8	/	/	30
Allein Erziehende .....	5	x	5	/	/	/	/	7
<b>mit spanischer Bezugsperson</b>								
Zusammen .....	34	12	22	13	6	/	/	33
Ehepaare .....	29	12	17	10	5	/	/	26
Allein Erziehende .....	/	x	/	/	/	/	/	7
<b>mit einer Bezugsperson aus den übrigen Ländern</b>								
Zusammen .....	1 374	355	1 019	401	365	166	87	2 028
Ehepaare .....	1 201	355	846	307	312	147	79	1 736
Allein Erziehende .....	173	x	173	93	53	19	8	292
darunter:								
<b>mit jugoslawischer Bezugsperson<sup>3)</sup></b>								
Zusammen .....	122	38	84	35	24	14	11	177
Ehepaare .....	107	38	69	27	20	12	10	150
Allein Erziehende .....	15	x	15	8	/	/	/	27
<b>mit türkischer Bezugsperson</b>								
Zusammen .....	623	138	485	159	183	100	44	1 019
Ehepaare .....	566	138	428	133	162	92	41	914
Allein Erziehende .....	58	x	58	26	21	8	/	105

\*) Ergebnis des Mikrozensus.- Bevölkerung am Familienwohnsitz.

1) Als allein Erziehende zählen auch Väter und Mütter mit volljährigen Kindern.- Einschl. der allein Erziehenden, die Partner/in in einer nichtehelichen Lebensgemeinschaft sind.

2) Belgien, Dänemark, Finnland, Frankreich, Griechenland, Irland, Italien, Luxemburg, Niederlande, Österreich, Portugal, Schweden, Spanien, Vereinigtes Königreich.

3) Serbien/Montenegro.

### 3 Familien

#### 3.5 Familien im April 2002 nach Familienstand und Altersgruppen der Bezugsperson\*)

Familienstand der Bezugsperson	Ins- gesamt	Alter der Bezugsperson von ... bis unter ... Jahren									
		unter 25	25 - 30	30 - 35	35 - 40	40 - 45	45 - 50	50 - 55	55 - 60	60 - 65	65 und mehr
1 000											
<b>Insgesamt</b>											
Ehepaare .....	19 307	120	522	1 361	2 084	2 188	2 097	2 098	1 844	2 438	4 554
Allein Erziehende .....	3 149	129	212	439	604	544	383	252	132	124	329
Insgesamt ...	22 456	249	734	1 800	2 689	2 733	2 479	2 350	1 975	2 562	4 883
<b>ohne in der Familie lebende ledige Kinder</b>											
Ehepaare .....	9 748	55	182	307	302	297	465	858	1 188	1 954	4 140
<b>mit in der Familie lebenden ledigen Kindern (ohne Altersbegrenzung)</b>											
Ehepaare .....	9 559	65	340	1 054	1 783	1 891	1 631	1 240	656	484	414
Allein erziehende Väter .....	606	16	32	74	96	104	87	64	41	30	62
davon:											
ledig .....	182	15	26	50	45	23	12	6	/	/	/
verheiratet											
getrennt lebend .....	87	/	/	7	14	19	17	12	6	6	/
verwitwet .....	125	/	/	/	/	8	12	16	15	15	54
geschieden .....	213	/	/	15	33	54	45	31	18	8	/
Allein erziehende Mütter .....	2 543	113	180	366	509	441	296	187	91	94	267
davon:											
ledig .....	720	99	115	175	164	88	43	18	6	/	10
verheiratet											
getrennt lebend .....	318	8	27	56	80	65	38	24	9	/	7
verwitwet .....	509	/	/	10	21	42	49	51	40	61	230
geschieden .....	997	6	35	125	243	246	166	95	35	25	21
Zusammen ...	12 708	194	552	1 493	2 387	2 436	2 014	1 492	788	608	743
<b>darunter:</b>											
<b>mit mindestens einem Kind unter 18 Jahren<sup>1)</sup></b>											
Ehepaare .....	7 036	65	340	1 052	1 767	1 748	1 166	580	196	89	34
Allein erziehende Väter .....	396	16	32	73	93	85	53	28	9	/	/
davon:											
ledig .....	169	15	26	50	44	21	8	/	/	/	/
verheiratet											
getrennt lebend .....	58	/	/	7	14	14	10	6	/	/	/
verwitwet .....	31	/	/	/	/	7	8	6	/	/	/
geschieden .....	138	/	/	15	32	42	26	12	/	/	/
Allein erziehende Mütter .....	1 753	113	180	365	491	358	159	61	13	6	7
davon:											
ledig .....	658	99	115	174	158	76	27	7	/	/	/
verheiratet											
getrennt lebend .....	264	8	27	56	79	57	24	11	/	/	/
verwitwet .....	114	/	/	10	20	32	22	13	/	/	5
geschieden .....	718	6	35	125	234	194	86	30	/	/	/
Zusammen ...	9 184	193	552	1 490	2 350	2 190	1 379	668	218	99	44

\*) Ergebnis des Mikrozensus.- Bevölkerung am Familienwohnsitz.

Als allein Erziehende zählen auch Väter und Mütter mit volljährigen Kindern.- Einschl. der allein Erziehenden, die Partner/in in einer nichtehelichen Lebensgemeinschaft sind.

1) Familien mit mindestens einem Kind unter 18 Jahren und ggf. weiteren Kindern anderer Altersgruppen.

### 3 Familien

#### 3.6 Familien mit Kindern im April 2002 nach Gemeindegrößenklassen\*)

Familien ----- Zahl der ledigen Kinder der jeweiligen Alters- gruppe in der Familie	Ins- gesamt	Familien in Gemeinden von ... bis unter ... Einwohnern							
		unter	5 000	10 000	20 000	50 000	100 000	200 000	500 000
		5 000	10 000	20 000	50 000	100 000	200 000	500 000	und mehr
1 000									
<b>mit in der Familie lebenden ledigen Kindern (ohne Altersbegrenzung)</b>									
Familien .....	12 708	2 397	1 519	1 961	2 312	1 028	857	1 060	1 574
mit 1 Kind.....	6 429	1 159	732	957	1 154	532	456	580	861
mit 2 Kindern.....	4 710	929	590	756	864	363	304	367	536
mit 3 Kindern.....	1 205	240	154	190	227	99	75	86	133
mit 4 Kindern und mehr.....	364	70	42	59	67	34	22	27	43
nachrichtlich:									
Alle Kinder <sup>1)</sup> .....	21 071	4 045	2 563	3 297	3 858	1 703	1 388	1 689	2 528
<b>und zwar:</b>									
<b>mit mindestens einem Kind unter 3 Jahren<sup>2)</sup></b>									
Familien .....	2 044	338	228	300	382	168	147	184	296
mit 1 Kind.....	1 862	309	210	271	345	151	136	168	271
mit 2 Kindern und mehr.....	182	29	18	28	37	17	11	16	26
nachrichtlich:									
Kinder <sup>3)</sup> .....	2 232	368	247	329	421	186	159	200	323
Alle Kinder <sup>1)</sup> .....	3 717	639	419	550	704	300	260	325	519
<b>mit mindestens einem Kind unter 6 Jahren<sup>2)</sup></b>									
Familien .....	3 624	604	411	555	674	303	253	315	509
mit 1 Kind.....	2 716	445	307	415	499	229	191	240	390
mit 2 Kindern.....	829	146	97	126	157	67	57	69	110
mit 3 Kindern und mehr.....	79	13	7	13	18	7	5	6	9
nachrichtlich:									
Kinder <sup>3)</sup> .....	4 618	778	523	709	869	384	320	395	640
Alle Kinder <sup>1)</sup> .....	6 757	1 169	776	1 047	1 269	561	459	563	912
<b>mit mindestens einem Kind unter 15 Jahren<sup>2)</sup></b>									
Familien .....	7 795	1 375	911	1 191	1 434	640	546	668	1 029
mit 1 Kind.....	4 258	736	481	628	763	350	311	392	597
mit 2 Kindern.....	2 748	496	340	438	520	222	181	216	335
mit 3 Kindern.....	624	113	72	98	121	54	43	48	75
mit 4 Kindern und mehr.....	165	30	18	28	30	14	10	12	23
nachrichtlich:									
Kinder <sup>3)</sup> .....	12 341	2 197	1 453	1 918	2 298	1 018	847	1 018	1 591
Alle Kinder <sup>1)</sup> .....	14 480	2 643	1 730	2 253	2 679	1 192	981	1 179	1 822
<b>mit mindestens einem Kind unter 18 Jahren<sup>2)</sup></b>									
Familien .....	9 184	1 647	1 073	1 405	1 681	750	637	799	1 193
mit 1 Kind.....	4 733	821	530	697	841	388	344	452	661
mit 2 Kindern.....	3 378	628	413	537	636	269	225	265	405
mit 3 Kindern.....	829	153	101	130	160	72	53	64	97
mit 4 Kindern und mehr.....	243	45	28	40	44	22	16	19	30
nachrichtlich:									
Kinder <sup>3)</sup> .....	15 048	2 735	1 783	2 338	2 787	1 235	1 020	1 253	1 897
Alle Kinder <sup>1)</sup> .....	16 678	3 090	1 996	2 598	3 069	1 365	1 120	1 374	2 066
<b>mit mindestens einem Kind von 18 Jahren und älter<sup>2)</sup></b>									
Familien .....	4 903	1 052	624	776	870	388	305	366	523
mit 1 Kind.....	3 895	819	485	609	689	316	249	302	425
mit 2 Kindern.....	908	210	123	152	161	65	50	58	88
mit 3 Kindern.....	90	20	14	13	17	6	6	5	9
mit 4 Kindern und mehr.....	10	/	/	/	/	/	/	/	/
nachrichtlich:									
Kinder <sup>3)</sup> .....	6 023	1 310	780	959	1 071	468	368	436	632
Alle Kinder <sup>1)</sup> .....	7 860	1 706	1 013	1 252	1 388	620	481	575	824

\*) Ergebnis des Mikrozensus - Bevölkerung am Familienwohnsitz.-

Als allein Erziehende zählen auch Väter und Mütter mit volljährigen Kindern.- Einschl. der allein Erziehenden, die Partner/in in einer nichtehelichen Lebensgemeinschaft sind.

1) Kinder aller Altersgruppen, die in den betreffenden Familien leben.

2) Familien mit mindestens einem Kind der jeweiligen Altersgruppe und ggf. weiteren Kindern anderer Altersgruppen.

3) Kinder der jeweiligen Altersgruppe, die in den betreffenden Familien leben.

### 3 Familien 3.7 Familien im April 2002 nach Ländern\*)

Land	Ins- gesamt	Ohne in der Familie lebende ledige Kinder	Mit ... in der Familie lebend ledigen Kind(ern)					Kinder	
			zusammen	1	2	3	4		5 und mehr
1 000									
<b>Ehepaare</b>									
Baden-Württemberg .....	2 497	1 143	1 354	537	586	176	42	13	2 477
Bayern .....	2 905	1 351	1 554	651	658	190	43	13	2 778
Berlin .....	626	364	262	124	104	25	6	/	449
Berlin-West .....	398	228	171	77	68	19	/	/	302
Berlin-Ost .....	228	136	92	47	36	6	/	/	147
Brandenburg .....	597	312	286	155	112	16	/	/	439
Bremen .....	132	76	57	28	20	5	/	/	101
Hamburg .....	345	196	149	65	61	18	/	/	263
Hessen .....	1 447	731	715	323	302	69	15	8	1 232
Mecklenburg-Vorpommern .....	394	209	186	96	72	14	/	/	300
Niedersachsen .....	1 908	978	930	399	386	106	26	13	1 666
Nordrhein-Westfalen .....	4 340	2 228	2 112	923	858	253	56	21	3 740
Rheinland-Pfalz .....	984	478	506	229	205	56	11	/	879
Saarland .....	260	135	125	65	48	11	/	/	198
Sachsen .....	1 033	571	462	248	177	28	6	/	726
Sachsen-Anhalt .....	615	333	282	162	99	16	/	/	430
Schleswig-Holstein .....	648	356	293	121	124	37	8	/	528
Thüringen .....	575	289	286	149	114	18	/	/	451
Deutschland ...	19 307	9 748	9 559	4 275	3 927	1 037	229	91	16 656
Nachrichtlich:									
Früheres Bundesgebiet .....	15 865	7 899	7 966	3 418	3 316	939	210	83	14 163
Neue Länder und Berlin-Ost .....	3 442	1 849	1 592	857	611	98	19	8	2 493
<b>Allein Erziehende<sup>1)</sup></b>									
Baden-Württemberg .....	347	X	347	233	91	19	/	/	491
Bayern .....	422	X	422	292	102	22	/	/	586
Berlin .....	202	X	202	145	48	7	/	/	274
Berlin-West .....	115	X	115	81	27	/	/	/	157
Berlin-Ost .....	87	X	87	63	21	/	/	/	117
Brandenburg .....	158	X	158	112	37	7	/	/	212
Bremen .....	29	X	29	19	7	/	/	/	43
Hamburg .....	70	X	70	49	17	/	/	/	95
Hessen .....	221	X	221	152	53	13	/	/	308
Mecklenburg-Vorpommern .....	98	X	98	68	24	/	/	/	135
Niedersachsen .....	259	X	259	169	69	17	/	/	376
Nordrhein-Westfalen .....	578	X	578	386	146	36	8	/	832
Rheinland-Pfalz .....	137	X	137	93	33	8	/	/	194
Saarland .....	37	X	37	27	8	/	/	/	49
Sachsen .....	223	X	223	153	57	10	/	/	309
Sachsen-Anhalt .....	134	X	134	94	33	5	/	/	182
Schleswig-Holstein .....	113	X	113	75	28	8	/	/	165
Thüringen .....	121	X	121	87	28	/	/	/	163
Deutschland ...	3 149	X	3 149	2 155	782	168	34	10	4 414
Nachrichtlich:									
Früheres Bundesgebiet .....	2 328	X	2 328	1 577	581	135	28	8	3 296
Neue Länder und Berlin-Ost .....	821	X	821	578	201	33	7	/	1 119
<b>Insgesamt</b>									
Baden-Württemberg .....	2 844	1 143	1 702	770	677	196	46	14	2 968
Bayern .....	3 327	1 351	1 976	943	760	212	48	14	3 364
Berlin .....	828	364	465	269	152	32	8	/	723
Berlin-West .....	513	228	285	158	95	23	6	/	459
Berlin-Ost .....	315	136	179	111	57	8	/	/	264
Brandenburg .....	755	312	443	267	149	23	/	/	651
Bremen .....	161	76	86	46	28	7	/	/	144
Hamburg .....	415	196	220	115	79	21	/	/	358
Hessen .....	1 667	731	936	475	355	82	16	8	1 539
Mecklenburg-Vorpommern .....	492	209	283	163	96	19	/	/	435
Niedersachsen .....	2 167	978	1 189	568	454	123	29	14	2 042
Nordrhein-Westfalen .....	4 918	2 228	2 691	1 309	1 005	289	64	24	4 572
Rheinland-Pfalz .....	1 121	478	643	323	238	64	13	5	1 073
Saarland .....	297	135	162	92	56	12	/	/	247
Sachsen .....	1 256	571	685	401	235	38	8	/	1 036
Sachsen-Anhalt .....	749	333	416	256	133	21	/	/	612
Schleswig-Holstein .....	762	356	406	197	151	45	9	/	693
Thüringen .....	696	289	407	236	142	22	/	/	614
Deutschland ...	22 456	9 748	12 708	6 429	4 710	1 205	263	101	21 070
Nachrichtlich:									
Früheres Bundesgebiet .....	18 193	7 899	10 294	4 995	3 897	1 074	238	90	17 458
Neue Länder und Berlin-Ost .....	4 263	1 849	2 413	1 434	812	131	25	10	3 612

\*) Ergebnis des Mikrozensus.- Bevölkerung am Familienwohnsitz.

1) Als allein Erziehende zählen auch Väter und Mütter mit volljährigen Kindern.- Einschl. der allein Erziehenden, die Partner/in in einer nichtehelichen Lebensgemeinschaft sind.

### 3 Familien 3.8 Bevölkerung in Familien im April 2002 nach Familienstand und Altersgruppen\*)

#### 3.8.1 Insgesamt

Alter von ... bis unter ... Jahren	Ins- gesamt	Ehepaare ohne in der Familie lebende ledige Kinder	In Familien mit ... ledigen Kind(ern)				
			zusammen	1	2	3	4 und mehr
1 000							
<b>Ledig</b>							
unter 25 .....	19 308	x	19 308	5 285	8 946	3 503	1 575
25 - 35 .....	1 631	x	1 631	1 036	456	108	32
35 - 45 .....	746	x	746	559	153	28	6
45 - 55 .....	225	x	225	188	31	5	/
55 - 65 .....	45	x	45	41	/	/	/
65 - 75 .....	11	x	11	10	/	/	/
75 und mehr .....	/	x	/	/	/	/	/
Zusammen ...	21 971	x	21 971	7 122	9 591	3 644	1 614
<b>Verheiratet zusammen lebend</b>							
unter 25 .....	451	198	253	176	65	10	/
25 - 35 .....	4 501	1 053	3 448	1 499	1 498	348	102
35 - 45 .....	8 883	1 241	7 642	2 364	3 805	1 109	364
45 - 55 .....	8 476	3 173	5 304	2 635	2 012	513	144
55 - 65 .....	8 257	6 440	1 817	1 321	389	83	23
65 - 75 .....	5 786	5 242	543	457	74	9	/
75 und mehr .....	2 259	2 149	110	98	11	/	/
Zusammen ...	38 613	19 496	19 117	8 549	7 855	2 074	639
<b>Verheiratet getrennt lebend</b>							
unter 25 .....	9	x	9	6	/	/	/
25 - 35 .....	93	x	93	45	36	8	/
35 - 45 .....	178	x	178	87	68	17	6
45 - 55 .....	91	x	91	59	26	/	/
55 - 65 .....	25	x	25	19	5	/	/
65 - 75 .....	6	x	6	5	/	/	/
75 und mehr .....	/	x	/	/	/	/	/
Zusammen ...	405	x	405	224	138	31	11
<b>Verwitwet</b>							
unter 25 .....	/	x	/	/	/	/	/
25 - 35 .....	15	x	15	8	/	/	/
35 - 45 .....	74	x	74	32	30	9	/
45 - 55 .....	128	x	128	78	41	8	/
55 - 65 .....	132	x	132	105	23	/	/
65 - 75 .....	154	x	154	133	16	/	/
75 und mehr .....	131	x	131	121	8	/	/
Zusammen ...	634	x	634	477	124	26	7
<b>Geschieden</b>							
unter 25 .....	6	x	6	/	/	/	/
25 - 35 .....	179	x	179	99	61	15	/
35 - 45 .....	577	x	577	321	194	50	12
45 - 55 .....	336	x	336	239	81	14	/
55 - 65 .....	86	x	86	73	11	/	/
65 - 75 .....	20	x	20	18	/	/	/
75 und mehr .....	6	x	6	6	/	/	/
Zusammen ...	1 210	x	1 210	761	350	81	19
<b>Insgesamt</b>							
unter 25 .....	19 775	198	19 577	5 472	9 014	3 513	1 577
25 - 35 .....	6 419	1 053	5 366	2 687	2 056	481	142
35 - 45 .....	10 458	1 241	9 217	3 362	4 250	1 213	392
45 - 55 .....	9 256	3 173	6 083	3 198	2 190	545	151
55 - 65 .....	8 545	6 440	2 105	1 559	432	90	24
65 - 75 .....	5 977	5 242	734	624	94	13	/
75 und mehr .....	2 403	2 149	254	231	20	/	/
Insgesamt ...	62 832	19 496	43 337	17 133	18 057	5 856	2 290

\*) Ergebnis des Mikrozensus.- Bevölkerung am Familienwohnsitz.



**3 Familien**  
**3.8 Bevölkerung in Familien im April 2002 nach Familienstand und Altersgruppen\*)**  
**3.8.2 Männlich**

Alter von ... bis unter ... Jahren	Ins- gesamt	Ehepaare ohne in der Familie lebende ledige Kinder	In Familien mit ... ledigen Kind(ern)				
			zusammen	1	2	3	4 und mehr
1 000							
<b>Ledig</b>							
unter 25 .....	10 053	x	10 053	2 751	4 670	1 832	800
25 - 35 .....	966	x	966	603	276	66	21
35 - 45 .....	386	x	386	302	70	12	/
45 - 55 .....	124	x	124	105	16	/	/
55 - 65 .....	24	x	24	23	/	/	/
65 - 75 .....	/	x	/	/	/	/	/
75 und mehr .....	/	x	/	/	/	/	/
Zusammen ...	11 557	x	11 557	3 787	5 034	1 913	824
<b>Verheiratet zusammen lebend</b>							
unter 25 .....	120	55	65	47	15	/	/
25 - 35 .....	1 883	489	1 394	653	579	129	33
35 - 45 .....	4 273	599	3 674	1 139	1 836	524	174
45 - 55 .....	4 195	1 323	2 872	1 304	1 166	312	90
55 - 65 .....	4 282	3 142	1 140	785	272	63	19
65 - 75 .....	3 205	2 862	343	284	50	7	/
75 und mehr .....	1 349	1 279	71	62	8	/	/
Zusammen ...	19 307	9 748	9 559	4 275	3 927	1 037	320
<b>Verheiratet getrennt lebend</b>							
unter 25 .....	/	x	/	/	/	/	/
25 - 35 .....	10	x	10	6	/	/	/
35 - 45 .....	33	x	33	22	9	/	/
45 - 55 .....	29	x	29	19	8	/	/
55 - 65 .....	12	x	12	9	/	/	/
65 - 75 .....	/	x	/	/	/	/	/
75 und mehr .....	/	x	/	/	/	/	/
Zusammen ...	87	x	87	59	22	/	/
<b>Verwitwet</b>							
unter 25 .....	/	x	/	/	/	/	/
25 - 35 .....	/	x	/	/	/	/	/
35 - 45 .....	10	x	10	/	/	/	/
45 - 55 .....	28	x	28	15	11	/	/
55 - 65 .....	31	x	31	24	6	/	/
65 - 75 .....	32	x	32	29	/	/	/
75 und mehr .....	22	x	22	19	/	/	/
Zusammen ...	125	x	125	92	27	/	/
<b>Geschieden</b>							
unter 25 .....	/	x	/	/	/	/	/
25 - 35 .....	19	x	19	13	/	/	/
35 - 45 .....	88	x	88	62	20	/	/
45 - 55 .....	76	x	76	54	17	/	/
55 - 65 .....	26	x	26	21	/	/	/
65 - 75 .....	/	x	/	/	/	/	/
75 und mehr .....	/	x	/	/	/	/	/
Zusammen ...	213	x	213	155	46	9	/
<b>Zusammen</b>							
unter 25 .....	10 175	55	10 120	2 799	4 686	1 835	801
25 - 35 .....	2 880	489	2 391	1 276	864	196	56
35 - 45 .....	4 790	599	4 191	1 531	1 938	544	178
45 - 55 .....	4 452	1 323	3 129	1 498	1 218	320	92
55 - 65 .....	4 374	3 142	1 232	863	285	65	19
65 - 75 .....	3 246	2 862	384	321	54	7	/
75 und mehr .....	1 373	1 279	94	82	11	/	/
Zusammen ...	31 288	9 748	21 540	8 368	9 056	2 968	1 149

\*) Ergebnis des Mikrozensus.- Bevölkerung am Familienwohnsitz.

**3 Familien**  
**3.8 Bevölkerung in Familien im April 2002 nach Familienstand und Altersgruppen\*)**  
**3.8.3 Weiblich**

Alter von ... bis unter ... Jahren	Ins- gesamt	Ehepaare ohne in der Familie lebende ledige Kinder	In Familien mit ... ledigen Kind(ern)				
			zusammen	1	2	3	4 und mehr
1 000							
<b>Ledig</b>							
unter 25 .....	9 255	x	9 255	2 534	4 276	1 670	775
25 - 35 .....	665	x	665	433	180	42	11
35 - 45 .....	360	x	360	256	84	16	/
45 - 55 .....	101	x	101	82	15	/	/
55 - 65 .....	21	x	21	18	/	/	/
65 - 75 .....	9	x	9	8	/	/	/
75 und mehr .....	/	x	/	/	/	/	/
Zusammen ...	10 415	x	10 415	3 335	4 557	1 731	791
<b>Verheiratet zusammen lebend</b>							
unter 25 .....	331	142	188	129	50	7	/
25 - 35 .....	2 618	564	2 054	846	919	220	69
35 - 45 .....	4 611	642	3 968	1 224	1 969	585	190
45 - 55 .....	4 282	1 850	2 432	1 331	845	201	54
55 - 65 .....	3 975	3 298	677	535	117	20	/
65 - 75 .....	2 581	2 381	200	173	24	/	/
75 und mehr .....	910	871	39	35	/	/	/
Zusammen ...	19 306	9 748	9 559	4 275	3 927	1 037	320
<b>Verheiratet getrennt lebend</b>							
unter 25 .....	8	x	8	6	/	/	/
25 - 35 .....	83	x	83	39	33	8	/
35 - 45 .....	145	x	145	65	59	15	6
45 - 55 .....	62	x	62	39	18	/	/
55 - 65 .....	13	x	13	10	/	/	/
65 - 75 .....	/	x	/	/	/	/	/
75 und mehr .....	/	x	/	/	/	/	/
Zusammen ...	318	x	318	165	115	27	10
<b>Verwitwet</b>							
unter 25 .....	/	x	/	/	/	/	/
25 - 35 .....	13	x	13	6	/	/	/
35 - 45 .....	64	x	64	27	27	7	/
45 - 55 .....	100	x	100	63	30	6	/
55 - 65 .....	101	x	101	81	17	/	/
65 - 75 .....	121	x	121	105	13	/	/
75 und mehr .....	109	x	109	102	6	/	/
Zusammen ...	509	x	509	385	97	21	5
<b>Geschieden</b>							
unter 25 .....	6	x	6	/	/	/	/
25 - 35 .....	161	x	161	87	56	14	/
35 - 45 .....	489	x	489	258	174	45	11
45 - 55 .....	260	x	260	185	63	11	/
55 - 65 .....	61	x	61	52	8	/	/
65 - 75 .....	15	x	15	14	/	/	/
75 und mehr .....	6	x	6	5	/	/	/
Zusammen ...	997	x	997	605	304	72	16
<b>Zusammen</b>							
unter 25 .....	9 600	142	9 458	2 674	4 329	1 678	777
25 - 35 .....	3 539	564	2 975	1 411	1 193	285	87
35 - 45 .....	5 669	642	5 026	1 831	2 312	669	214
45 - 55 .....	4 805	1 850	2 955	1 700	971	224	59
55 - 65 .....	4 171	3 298	873	696	147	25	5
65 - 75 .....	2 731	2 381	350	304	40	6	/
75 und mehr .....	1 030	871	159	149	9	/	/
Zusammen ...	31 544	9 748	21 796	8 765	9 001	2 888	1 142

\*) Ergebnis des Mikrozensus.- Bevölkerung am Familienwohnsitz.

### 3 Familien

#### 3.9 Familien im April 2002 nach Beteiligung am Erwerbsleben und Stellung im Beruf der Bezugsperson\*)

##### 3.9.1 Familien insgesamt

Familien ----- Zahl der ledigen Kinder der jeweiligen Altersgruppe in der Familie	Ins- gesamt	Erwerbspersonen										Nichterwerbspersonen	
		zu- sammen	Erwerbstätige								Erwerbs- lose	zu- sammen	dar. mit über- wiegen- dem Lebens- unterhalt durch Rente u. dgl.
			zu- sammen	Selbst- ständige		mith. Familien- angehörige		Beamte/ Beam- tinnen	Ange- stellte	Arbeiter/ Arbei- terinnen			
				zu- sammen	dar. außerhalb d. Land- u. Forstwirt- schaft	zu- sammen	dar. außerhalb d. Land- u. Forstwirt- schaft						
1 000													
<b>Insgesamt</b>													
Familien .....	22 456	15 035	13 709	1 948	1 741	61	35	998	5 793	4 908	1 326	7 421	7 173
<b>ohne in der Familie lebende ledige Kinder</b>													
Familien .....	9 748	4 098	3 720	625	584	28	15	281	1 532	1 255	378	5 650	5 575
<b>mit in der Familie lebenden ledigen Kinder (ohne Altersbegrenzung)</b>													
Familien .....	12 708	10 937	9 989	1 323	1 158	33	20	717	4 262	3 654	948	1 771	1 599
mit 1 Kind .....	6 429	5 155	4 659	554	508	20	11	297	2 119	1 669	497	1 274	1 181
mit 2 Kindern .....	4 710	4 354	4 044	555	486	9	7	326	1 699	1 454	310	356	302
mit 3 Kindern .....	1 205	1 105	1 012	166	131	/	/	76	367	400	93	100	81
mit 4 Kindern u. m. ....	364	323	275	47	33	/	/	18	77	132	48	41	34
nachrichtlich:													
Alle Kinder <sup>1)</sup> .....	21 070	18 597	16 979	2 368	2 016	50	31	1 256	6 945	6 360	1 618	2 473	2 185
<b>mit mindestens einem Kind unter 3 Jahren<sup>2)</sup></b>													
Familien .....	2 044	1 861	1 701	200	175	/	/	102	765	631	160	183	130
mit 1 Kind .....	1 862	1 696	1 552	178	157	/	/	91	699	580	145	165	117
mit 2 Kindern u. m. ....	182	165	150	22	18	/	/	11	66	51	15	18	12
nachrichtlich:													
Kinder <sup>3)</sup> .....	2 232	2 031	1 856	222	194	/	/	113	834	684	175	201	143
Alle Kinder <sup>1)</sup> .....	3 716	3 387	3 067	386	331	7	5	184	1 295	1 195	321	329	238
<b>mit mindestens einem Kind unter 6 Jahren<sup>2)</sup></b>													
Familien .....	3 624	3 350	3 054	377	331	5	/	185	1 358	1 129	295	275	200
mit 1 Kind .....	2 716	2 506	2 279	272	244	/	/	133	1 016	854	227	210	153
mit 2 Kindern .....	829	774	713	95	79	/	/	48	319	250	60	55	39
mit 3 Kindern u. m. ....	79	69	62	10	7	/	/	/	22	25	7	10	8
nachrichtlich:													
Kinder <sup>3)</sup> .....	4 618	4 268	3 896	493	425	7	6	241	1 723	1 432	372	350	255
Alle Kinder <sup>1)</sup> .....	6 756	6 238	5 645	746	636	10	9	343	2 358	2 188	593	518	383
<b>mit mindestens einem Kind unter 15 Jahren<sup>2)</sup></b>													
Familien .....	7 795	7 285	6 660	842	742	12	11	443	2 894	2 469	626	509	381
mit 1 Kind .....	4 258	3 956	3 597	414	377	7	6	227	1 628	1 322	359	302	231
mit 2 Kindern .....	2 748	2 605	2 417	326	286	/	/	173	1 038	876	188	142	100
mit 3 Kindern .....	624	576	521	81	64	/	/	35	192	211	54	48	36
mit 4 Kindern u. m. ....	165	149	124	21	15	/	/	7	37	60	25	17	13
nachrichtlich:													
Kinder <sup>3)</sup> .....	12 341	11 536	10 527	1 398	1 206	20	18	708	4 433	3 968	1 008	806	600
Alle Kinder <sup>1)</sup> .....	14 480	13 517	12 326	1 654	1 416	24	20	843	5 074	4 730	1 192	963	733
<b>mit mindestens einem Kind unter 18 Jahren<sup>2)</sup></b>													
Familien .....	9 184	8 572	7 828	1 006	888	15	13	536	3 379	2 892	744	612	472
mit 1 Kind .....	4 733	4 374	3 964	468	429	7	7	257	1 796	1 436	409	360	284
mit 2 Kindern .....	3 378	3 212	2 983	400	352	5	/	220	1 272	1 086	228	167	122
mit 3 Kindern .....	829	769	699	108	86	/	/	49	260	281	71	60	45
mit 4 Kindern u. m. ....	243	218	182	30	21	/	/	10	51	90	36	26	20
nachrichtlich:													
Kinder <sup>3)</sup> .....	15 047	14 059	12 818	1 721	1 484	25	22	887	5 338	4 847	1 241	988	756
Alle Kinder <sup>1)</sup> .....	16 678	15 554	14 188	1 933	1 657	27	23	1 008	5 823	5 397	1 367	1 124	875
<b>mit mindestens einem Kind unter 27 Jahren<sup>2)</sup></b>													
Familien .....	11 602	10 619	9 705	1 264	1 109	21	17	701	4 161	3 557	914	983	821
mit 1 Kind .....	5 579	4 967	4 492	522	478	11	8	291	2 057	1 612	474	612	527
mit 2 Kindern .....	4 505	4 256	3 954	537	472	8	6	319	1 668	1 423	301	249	198
mit 3 Kindern .....	1 164	1 079	989	160	126	/	/	74	361	392	90	84	66
mit 4 Kindern u. m. ....	355	318	270	46	33	/	/	18	76	130	48	37	30
nachrichtlich:													
Kinder <sup>3)</sup> .....	19 646	18 111	16 543	2 273	1 944	35	28	1 226	6 798	6 211	1 568	1 535	1 260
Alle Kinder <sup>1)</sup> .....	19 857	18 252	16 672	2 302	1 963	36	28	1 238	6 839	6 256	1 581	1 605	1 328
<b>mit mindestens einem Kind von 27 Jahren und älter<sup>2)</sup></b>													
Familien .....	1 301	449	404	85	66	13	/	27	140	139	46	852	839
mit 1 Kind .....	1 188	414	373	76	60	11	/	25	132	129	41	774	763
mit 2 Kindern u. m. ....	113	35	31	9	6	/	/	/	8	10	/	78	76
nachrichtlich:													
Kinder <sup>3)</sup> .....	1 425	486	436	95	72	15	/	30	147	149	50	938	924
Alle Kinder <sup>1)</sup> .....	1 674	657	591	129	96	17	/	44	195	205	66	1 017	999

\*) Ergebnis des Mikrozensus.- Bevölkerung am Familienwohnsitz.

1) Kinder aller Altersgruppen, die in den betreffenden Familien leben.

2) Familien mit mindestens einem Kind der jeweiligen Altersgruppe und ggf. weiteren Kindern anderer Altersgruppen.

3) Kinder der jeweiligen Altersgruppe, die in den betreffenden Familien leben.

### 3 Familien

#### 3.9 Familien im April 2002 nach Beteiligung am Erwerbsleben und Stellung im Beruf der Bezugsperson\*)

##### 3.9.2 Ehepaare

Familien ----- Zahl der ledigen Kinder der jeweiligen Altersgruppe in der Familie	Ins- gesamt	Erwerbspersonen										Nichterwerbspersonen	
		zu- sammen	Erwerbstätige								Erwerbs- lose	zu- sammen	dar. mit über- wiegen- dem Lebens- unterhalt durch Rente u. dgl.
			zu- sammen	Selbst- ständige		mith. Familien- angehörige		Beamte/ Beam- tinnen	Ange- stellte	Arbeiter/ Arbei- terinnen			
				zu- sammen	dar. außerhalb d. Land- u. Forstwirt- schaft	zu- sammen	dar. außerhalb d. Land- u. Forstwirt- schaft						
1 000													
<b>Zusammen</b>													
Familien .....	19 307	12 693	11 734	1 768	1 573	53	31	903	4 620	4 390	959	6 613	6 462
<b>ohne in der Familie lebende ledige Kinder</b>													
Familien .....	9 748	4 098	3 720	625	584	28	15	281	1 532	1 255	378	5 650	5 575
<b>mit in der Familie lebenden ledigen Kinder (ohne Altersbegrenzung)</b>													
Familien .....	9 559	8 595	8 014	1 143	989	25	16	622	3 089	3 136	581	963	887
mit 1 Kind .....	4 275	3 580	3 314	437	396	15	8	236	1 309	1 318	265	695	655
mit 2 Kindern .....	3 927	3 729	3 523	504	439	8	6	297	1 392	1 322	206	199	173
mit 3 Kindern .....	1 037	989	921	157	123	/	/	71	321	370	68	48	41
mit 4 Kindern u. m. ....	320	297	256	45	31	/	/	18	67	125	42	22	18
nachrichtlich:													
Alle Kinder <sup>1)</sup> .....	16 656	15 317	14 241	2 111	1 779	39	26	1 120	5 342	5 629	1 076	1 339	1 210
<b>mit mindestens einem Kind unter 3 Jahren<sup>2)</sup></b>													
Familien .....	1 607	1 561	1 451	176	153	/	/	90	619	564	110	46	28
mit 1 Kind .....	1 451	1 410	1 312	156	136	/	/	80	559	515	98	41	25
mit 2 Kindern u. m. ....	156	151	138	20	17	/	/	10	60	48	12	5	/
nachrichtlich:													
Kinder <sup>3)</sup> .....	1 768	1 717	1 594	197	170	/	/	100	681	613	123	51	31
Alle Kinder <sup>1)</sup> .....	3 066	2 968	2 721	352	299	5	/	168	1 096	1 100	247	98	67
<b>mit mindestens einem Kind unter 6 Jahren<sup>2)</sup></b>													
Familien .....	2 845	2 768	2 584	335	290	/	/	166	1 072	1 008	184	77	50
mit 1 Kind .....	2 045	1 990	1 860	236	210	/	/	117	759	746	130	55	36
mit 2 Kindern .....	730	712	665	89	73	/	/	46	292	238	47	18	11
mit 3 Kindern u. m. ....	70	66	59	10	7	/	/	/	21	24	7	/	/
nachrichtlich:													
Kinder <sup>3)</sup> .....	3 721	3 618	3 371	443	378	5	/	218	1 408	1 296	247	103	68
Alle Kinder <sup>1)</sup> .....	5 553	5 390	4 973	682	575	8	7	316	1 960	2 007	417	163	114
<b>mit mindestens einem Kind unter 15 Jahren<sup>2)</sup></b>													
Familien .....	5 999	5 801	5 433	733	640	9	8	389	2 152	2 150	368	198	149
mit 1 Kind .....	2 985	2 864	2 680	336	302	/	/	188	1 065	1 086	185	121	95
mit 2 Kindern .....	2 326	2 271	2 152	301	263	/	/	159	881	807	119	54	36
mit 3 Kindern .....	542	526	485	76	60	/	/	34	174	199	41	16	13
mit 4 Kindern u. m. ....	146	139	116	20	14	/	/	7	32	57	22	8	5
nachrichtlich:													
Kinder <sup>3)</sup> .....	9 898	9 588	8 940	1 253	1 071	15	14	638	3 485	3 548	648	310	232
Alle Kinder <sup>1)</sup> .....	11 705	11 302	10 518	1 490	1 263	18	16	764	4 004	4 243	784	403	311
<b>mit mindestens einem Kind unter 18 Jahren<sup>2)</sup></b>													
Familien .....	7 036	6 767	6 327	873	763	11	10	469	2 472	2 503	439	269	213
mit 1 Kind .....	3 266	3 099	2 888	376	341	/	/	209	1 136	1 162	211	167	137
mit 2 Kindern .....	2 842	2 774	2 629	367	321	/	/	202	1 062	993	145	68	49
mit 3 Kindern .....	715	693	641	101	81	/	/	47	229	262	52	22	18
mit 4 Kindern u. m. ....	212	201	170	29	20	/	/	10	45	86	31	11	9
nachrichtlich:													
Kinder <sup>3)</sup> .....	12 033	11 609	10 809	1 538	1 314	19	17	798	4 141	4 312	801	423	330
Alle Kinder <sup>1)</sup> .....	13 424	12 907	12 010	1 734	1 473	21	19	908	4 534	4 813	897	517	413
<b>mit mindestens einem Kind unter 27 Jahren<sup>2)</sup></b>													
Familien .....	8 910	8 365	7 807	1 095	951	16	13	608	3 023	3 065	558	545	474
mit 1 Kind .....	3 812	3 457	3 206	412	374	8	6	231	1 274	1 282	251	355	318
mit 2 Kindern .....	3 781	3 648	3 449	488	427	6	5	291	1 367	1 297	199	133	108
mit 3 Kindern .....	1 006	967	901	151	119	/	/	70	316	363	67	38	32
mit 4 Kindern u. m. ....	312	293	251	44	31	/	/	17	66	124	41	19	15
nachrichtlich:													
Kinder <sup>3)</sup> .....	15 773	14 945	13 904	2 030	1 719	27	23	1 095	5 238	5 512	1 041	827	705
Alle Kinder <sup>1)</sup> .....	15 942	15 066	14 016	2 057	1 737	28	23	1 106	5 271	5 553	1 051	876	752
<b>mit mindestens einem Kind von 27 Jahren und älter<sup>2)</sup></b>													
Familien .....	805	342	311	72	55	10	/	23	97	108	32	462	456
mit 1 Kind .....	731	314	285	64	50	9	/	21	91	100	29	417	412
mit 2 Kindern u. m. ....	73	28	26	8	/	/	/	/	6	8	/	45	44
nachrichtlich:													
Kinder <sup>3)</sup> .....	884	372	337	81	60	11	/	25	103	117	35	512	505
Alle Kinder <sup>1)</sup> .....	1 084	518	471	113	81	12	/	38	142	166	47	566	556

\*) Ergebnis des Mikrozensus.- Bevölkerung am Familienwohnsitz.

1) Kinder aller Altersgruppen, die in den betreffenden Familien leben.

2) Familien mit mindestens einem Kind der jeweiligen Altersgruppe und ggf. weiteren Kindern anderer Altersgruppen.

3) Kinder der jeweiligen Altersgruppe, die in den betreffenden Familien leben.

### 3 Familien

#### 3.9 Familien im April 2002 nach Beteiligung am Erwerbsleben und Stellung im Beruf der Bezugsperson\*) 3.9.3 Allein Erziehende\*\*)

Familien ----- Zahl der ledigen Kinder der jeweiligen Altersgruppe in der Familie	Ins- gesamt	Erwerbspersonen									Nichterwerbspersonen		
		zu- sammen	Erwerbstätige						Erwerbs- lose	zu- sammen	dar. mit über- wiegen- dem Lebens- unterhalt durch Rente u. dgl.		
			zu- sammen	Selbst- ständige		mith. Familien- angehörige		Beamte/ Beam- tinnen				Ange- stellte	Arbeiter/ Arbei- terinnen
				zu- sammen	dar. außerhalb d. Land- u. Forstwirt- schaft	zu- sammen	dar. außerhalb d. Land- u. Forstwirt- schaft						
1 000													
<b>mit in der Familie lebenden ledigen Kindern (ohne Altersbegrenzung)</b>													
Familien .....	3 149	2 342	1 975	180	169	8 /	96	1 173	518	367	807	711	
mit 1 Kind .....	2 155	1 576	1 344	118	112	5 /	61	810	350	231	579	526	
mit 2 Kindern .....	782	625	521	51	47 /	/	30	307	131	104	158	130	
mit 4 Kindern und mehr ..	44	26	19 /	/	/	/	/	10	6	7	19	16	
nachrichtlich:													
Alle Kinder <sup>1)</sup> .....	4 414	3 280	2 738	257	237	11	6	135	1 604	731	542	1 134	975
<b>mit mindestens einem Kind unter 3 Jahren<sup>2)</sup></b>													
Familien .....	437	300	251	24	22 /	/	12	146	68	49	137	102	
mit 1 Kind .....	411	287	239	22	21 /	/	11	141	65	47	124	92	
mit 2 Kindern u. m. ....	26	14	11 /	/	/	/	/	6 /	/		12	9	
nachrichtlich:													
Kinder <sup>3)</sup> .....	464	314	262	26	24 /	/	13	152	71	52	150	111	
Alle Kinder <sup>1)</sup> .....	650	420	346	34	32 /	/	16	198	96	74	230	171	
<b>mit mindestens einem Kind unter 6 Jahren<sup>2)</sup></b>													
Familien .....	780	581	471	42	40 /	/	20	285	122	111	198	150	
mit 1 Kind .....	671	516	419	36	34 /	/	17	257	109	97	155	117	
mit 2 Kindern .....	99	62	49	6	6 /	/	/	27	12	13	37	28	
mit 3 Kindern u. m. ....	9 /	/	/	/	/	/	/	/	/	/	5 /		
nachrichtlich:													
Kinder <sup>3)</sup> .....	897	650	525	49	47 /	/	23	315	135	125	247	187	
Alle Kinder <sup>1)</sup> .....	1 203	849	672	64	60 /	/	27	398	181	177	354	269	
<b>mit mindestens einem Kind unter 15 Jahren<sup>2)</sup></b>													
Familien .....	1 796	1 484	1 226	108	102	/	/	54	742	319	258	312	232
mit 1 Kind .....	1 273	1 091	917	78	75	/	/	39	563	235	174	181	137
mit 2 Kindern .....	422	334	265	25	23	/	/	13	157	69	69	88	64
mit 3 Kindern .....	82	49	36	/	/	/	/	/	18	12	13	33	23
mit 4 Kindern u. m. ....	19	10	7	/	/	/	/	/	/	/	9	8	
nachrichtlich:													
Kinder <sup>3)</sup> .....	2 443	1 948	1 587	145	135	/	/	70	948	420	360	496	368
Alle Kinder <sup>1)</sup> .....	2 775	2 215	1 807	165	153	6	/	80	1 070	487	408	559	422
<b>mit mindestens einem Kind unter 18 Jahren<sup>2)</sup></b>													
Familien .....	2 149	1 806	1 501	133	125	/	/	67	907	390	305	343	259
mit 1 Kind .....	1 467	1 275	1 076	92	88	/	/	47	661	273	199	192	147
mit 2 Kindern .....	536	438	355	33	30	/	/	18	210	93	83	98	73
mit 3 Kindern .....	114	76	58	7	6	/	/	30	19	19	38	28	
mit 4 Kindern u. m. ....	31	17	12	/	/	/	/	6	/	/	14	12	
nachrichtlich:													
Kinder <sup>3)</sup> .....	3 015	2 450	2 009	183	170	6	/	90	1 196	535	440	565	426
Alle Kinder <sup>1)</sup> .....	3 254	2 647	2 177	199	184	6	/	100	1 289	584	470	606	462
<b>mit mindestens einem Kind unter 27 Jahren<sup>2)</sup></b>													
Familien .....	2 692	2 254	1 898	169	159	5	/	93	1 138	492	356	438	347
mit 1 Kind .....	1 767	1 510	1 286	109	104	/	/	60	783	330	224	258	209
mit 2 Kindern .....	724	608	505	49	45	/	/	28	300	127	102	116	89
mit 3 Kindern .....	158	112	88	9	8	/	/	/	45	29	24	46	34
mit 4 Kindern u. m. ....	43	25	18	/	/	/	/	/	10	6	7	18	15
nachrichtlich:													
Kinder <sup>3)</sup> .....	3 873	3 166	2 639	243	225	7	/	131	1 560	698	527	707	556
Alle Kinder <sup>1)</sup> .....	3 915	3 186	2 656	244	226	8	/	132	1 568	703	530	729	576
<b>mit mindestens einem Kind von 27 Jahren und älter<sup>2)</sup></b>													
Familien .....	497	107	93	13	12	/	/	/	42	30	14	390	383
mit 1 Kind .....	457	100	87	12	10	/	/	/	40	29	13	357	351
mit 2 Kindern u. m. ....	40	7	6	/	/	/	/	/	/	/	/	33	32
nachrichtlich:													
Kinder <sup>3)</sup> .....	541	114	99	14	13	/	/	/	44	32	15	427	420
Alle Kinder <sup>1)</sup> .....	590	139	120	16	14	/	/	6	53	40	19	451	443

\*) Ergebnis des Mikrozensus.- Bevölkerung am Familienwohnsitz.

\*\*) Als allein Erziehende zählen auch Väter und Mütter mit volljährigen Kindern.- Einschl. der allein Erziehenden, die Partner/in in einer nichtehelichen Lebensgemeinschaft sind

1) Kinder aller Altersgruppen, die in den betreffenden Familien leben.

2) Familien mit mindestens einem Kind der jeweiligen Altersgruppe und ggf. weiteren Kindern anderer Altersgruppen.

3) Kinder der jeweiligen Altersgruppe, die in den betreffenden Familien leben.

**3 Familien**  
**3.10 Familien im April 2002 nach Beteiligung am Erwerbsleben\*)**  
**3.10.1 Insgesamt**

Familien ----- Beteiligung am Erwerbsleben	Ins- gesamt	Ohne in der Familie lebende ledige Kinder	Mit ... in der Familie lebende ledige Kind(ern)				Kinder
			zusammen	1	2	3 und mehr	
1 000							
Beide Ehepartner erwerbstätig .....	7 898	2 549	5 350	2 343	2 380	626	9 119
Ehemann allein erwerbstätig .....	3 836	1 172	2 665	971	1 143	551	5 122
davon: Ehefrau erwerbslos .....	559	193	366	158	161	46	632
Ehefrau Nichterwerbsperson .....	3 277	978	2 299	813	981	505	4 491
Ehefrau allein erwerbstätig .....	1 388	794	594	344	192	58	921
davon: Ehemann erwerbslos .....	460	178	282	143	105	34	466
Ehemann Nichterwerbsperson .....	928	616	313	201	87	24	455
Zusammen ...	13 122	4 514	8 609	3 659	3 715	1 235	15 162
Beide Ehepartner erwerbslos .....	200	84	116	54	43	19	207
Ehemann allein erwerbslos .....	759	294	465	211	163	91	869
davon: Ehefrau erwerbstätig .....	460	178	282	143	105	34	466
Ehefrau Nichterwerbsperson .....	299	116	183	68	58	57	404
Ehefrau allein erwerbslos .....	717	311	406	185	170	51	694
davon: Ehemann erwerbstätig .....	559	193	366	158	161	46	632
Ehemann Nichterwerbsperson .....	158	118	40	26	9	5	62
Zusammen ...	1 676	689	987	450	376	161	1 770
Beide Ehepartner Nichterwerbspersonen .....	5 527	4 916	610	467	103	40	822
Ehemann allein Nichterwerbsperson .....	1 087	734	353	228	96	29	517
davon: Ehefrau erwerbstätig .....	928	616	313	201	87	24	455
Ehefrau erwerbslos .....	158	118	40	26	9	5	62
Ehefrau allein Nichterwerbsperson .....	3 576	1 094	2 482	881	1 039	561	4 894
davon: Ehemann erwerbstätig .....	3 277	978	2 299	813	981	505	4 491
Ehemann erwerbslos .....	299	116	183	68	58	57	404
Zusammen ...	10 189	6 744	3 445	1 576	1 238	631	6 233
Ehepaare zusammen .....	19 307	9 748	9 559	4 275	3 927	1 356	16 656
Allein erziehende Männer <sup>1)</sup>							
Erwerbstätige .....	437	x	437	317	99	22	584
Erwerbslose .....	58	x	58	42	13	/	79
Nichterwerbspersonen .....	111	x	111	88	18	/	142
Zusammen ...	606	x	606	447	129	30	805
Allein erziehende Frauen <sup>1)</sup>							
Erwerbstätige .....	1 538	x	1 538	1 028	422	88	2 154
Erwerbslose .....	309	x	309	190	91	28	463
Nichterwerbspersonen .....	696	x	696	491	139	66	992
Zusammen ...	2 543	x	2 543	1 708	653	182	3 609
Allein Erziehende <sup>1)</sup>							
Erwerbstätige .....	1 975	x	1 975	1 344	521	109	2 738
Erwerbslose .....	367	x	367	231	104	32	542
Nichterwerbspersonen .....	808	x	808	579	158	71	1 134
Zusammen ...	3 149	x	3 149	2 155	782	212	4 415
Insgesamt ...	22 456	9 748	12 708	6 429	4 710	1 569	21 071

\*) Ergebnis des Mikrozensus.- Bevölkerung am Familienwohnsitz.

<sup>1)</sup> Als allein Erziehende zählen auch Väter und Mütter mit volljährigen Kindern.- Einschl. der allein Erziehenden, die Partner/in in einer nichtehelichen Lebensgemeinschaft sind.

### 3 Familien

#### 3.10 Familien im April 2002 nach Beteiligung am Erwerbsleben\*)

#### 3.10.2 Mit ausländischer Bezugsperson

Familien ----- Beteiligung am Erwerbsleben	Ins- gesamt	Ohne in der Familie lebende ledige Kinder	Mit ... in der Familie lebende ledige Kind(ern)				Kinder
			zusammen	1	2	3 und mehr	
1 000							
Beide Ehepartner erwerbstätig .....	579	161	418	169	178	71	758
Ehemann allein erwerbstätig .....	542	115	427	131	169	128	914
davon: Ehefrau erwerbslos .....	58	19	39	11	19	9	78
Ehefrau Nichterwerbsperson .....	484	95	388	119	150	119	836
Ehefrau allein erwerbstätig .....	163	63	100	48	34	19	179
davon: Ehemann erwerbslos .....	78	25	53	22	20	11	100
Ehemann Nichterwerbsperson .....	85	37	48	26	14	7	79
Zusammen ...	1 284	338	946	348	381	217	1 851
Beide Ehepartner erwerbslos .....	46	14	32	14	12	7	61
Ehemann allein erwerbslos .....	170	45	125	45	42	39	274
davon: Ehefrau erwerbstätig .....	78	25	53	22	20	11	100
Ehefrau Nichterwerbsperson .....	92	20	73	23	22	28	174
Ehefrau allein erwerbslos .....	73	27	46	14	21	10	89
davon: Ehemann erwerbstätig .....	58	19	39	11	19	9	78
Ehemann Nichterwerbsperson .....	15	8	6	/	/	/	11
Zusammen ...	289	86	203	73	75	55	424
Beide Ehepartner Nichterwerbspersonen .....	228	143	84	40	23	21	169
Ehemann allein Nichterwerbsperson .....	100	46	54	29	16	9	90
davon: Ehefrau erwerbstätig .....	85	37	48	26	14	7	79
Ehefrau erwerbslos .....	15	8	6	/	/	/	11
Ehefrau allein Nichterwerbsperson .....	576	115	461	143	171	147	1 010
davon: Ehemann erwerbstätig .....	484	95	388	119	150	119	836
Ehemann erwerbslos .....	92	20	73	23	22	28	174
Zusammen ...	903	304	599	212	210	177	1 270
Ehepaare zusammen .....	1 664	523	1 141	428	439	274	2 266
Allein erziehende Männer <sup>1)</sup>							
Erwerbstätige .....	34	x	34	23	7	/	51
Erwerbslose .....	7	x	7	/	/	/	12
Nichterwerbspersonen .....	10	x	10	7	/	/	14
Zusammen ...	51	x	51	34	11	6	77
Allein erziehende Frauen <sup>1)</sup>							
Erwerbstätige .....	91	x	91	58	26	7	134
Erwerbslose .....	31	x	31	15	12	/	51
Nichterwerbspersonen .....	65	x	65	30	20	15	122
Zusammen ...	187	x	187	103	57	26	307
Allein Erziehende <sup>1)</sup>							
Erwerbstätige .....	125	x	125	81	33	11	185
Erwerbslose .....	38	x	38	19	14	/	63
Nichterwerbspersonen .....	75	x	75	37	22	16	136
Zusammen ...	238	x	238	137	69	32	384
Zusammen ...	1 902	523	1 379	565	508	306	2 650

\*) Ergebnis des Mikrozensus.- Bevölkerung am Familienwohnsitz.

<sup>1)</sup> Als allein Erziehende zählen auch Väter und Mütter mit volljährigen Kindern.- Einschl. der allein Erziehenden, die Partner/in in einer nichtehelichen Lebensgemeinschaft sind.

### 3 Familien

#### 3.11 Familien im April 2002 nach monatlichem Nettoeinkommen\*)

Familien	Ins- gesamt	Monatliches Nettoeinkommen der Familien von ... bis unter ... EUR										Son- stige <sup>1)</sup>	Ohne Angabe/ kein Ein- kommen
		unter	500	900	1 100	1 500	1 700	2 000	2 600	3 200	4 500		
		500	900	1 100	1 500	1 700	2 000	2 600	3 200	4 500	und mehr		
1 000													
<b>Insgesamt</b>													
Ehepaare .....	19 307	90	418	1 470	1 318	1 520	2 265	4 083	2 712	2 748	1 653	196	833
Allein Erziehende .....	3 149	150	470	726	347	290	302	385	170	123	47	17	123
Insgesamt ...	22 456	240	888	2 196	1 665	1 810	2 566	4 468	2 882	2 871	1 700	213	956
<b>ohne in der Familie lebende ledige Kinder</b>													
Ehepaare .....	9 748	49	318	1 106	947	995	1 285	1 900	1 070	959	591	39	490
<b>mit in der Familie lebenden ledigen Kindern (ohne Altersbegrenzung)</b>													
Ehepaare .....	9 559	42	100	364	371	525	980	2 183	1 642	1 789	1 062	156	343
Allein Erziehende .....	3 149	150	470	726	347	290	302	385	170	123	47	17	123
Väter .....	606	16	55	103	66	60	63	97	50	40	21	9	27
Mütter .....	2 543	134	415	623	281	230	239	288	120	83	26	8	95
Zusammen ...	12 708	192	570	1 090	718	815	1 282	2 568	1 812	1 912	1 109	173	466
davon:													
<b>mit 1 Kind</b>													
Ehepaare .....	4 275	18	60	203	184	257	450	998	744	749	404	45	163
Allein Erziehende .....	2 155	118	345	495	235	197	205	260	108	71	28	10	84
Väter .....	447	12	45	79	49	45	48	71	35	25	13	5	20
Mütter .....	1 708	106	300	417	186	152	157	189	73	45	15	5	63
Zusammen ...	6 429	136	405	699	418	455	655	1 257	852	819	432	56	246
<b>mit 2 Kindern</b>													
Ehepaare .....	3 927	17	29	111	133	204	398	884	686	788	478	64	135
Allein Erziehende .....	782	26	104	183	86	70	77	97	50	42	14	/	28
Väter .....	129	/	8	20	14	11	13	21	13	12	6	/	5
Mütter .....	653	23	96	163	72	59	64	76	37	30	8	/	23
Zusammen ...	4 710	43	134	295	219	274	474	981	736	830	492	69	164
<b>mit 3 Kindern und mehr</b>													
Ehepaare .....	1 356	7	11	50	55	64	132	301	212	253	181	47	45
Allein Erziehende .....	212	6	21	47	26	23	20	28	12	10	/	/	11
Väter .....	30	/	/	/	/	/	/	5	/	/	/	/	/
Mütter .....	182	5	19	43	24	19	17	23	10	7	/	/	9
Zusammen ...	1 569	13	32	97	81	87	152	330	224	263	186	49	56

\*) Ergebnis des Mikrozensus.- Bevölkerung am Familienwohnsitz.-

Als allein Erziehende zählen auch Väter und Mütter mit volljährigen Kindern. Einschl. der allein Erziehenden, die Partner/in in einer nichtehelichen Lebensgemeinschaft sind.

1) Familien, in denen mindestens eine Person in ihrer Haupttätigkeit selbstständig in der Landwirtschaft ist.



### 3 Familien

#### 3.12 Familien im April 2002 nach Staatsangehörigkeit und monatlichem Nettoeinkommen der Familie\*)

Nettoeinkommen der Familie von ... bis unter ... EUR	Ins- gesamt	Ohne in der Familie lebende ledige Kinder	Mit ... in der Familie lebenden ledigen Kind(ern)					Kinder	
			zusammen	1	2	3	4		5 und mehr
1 000									
<b>Insgesamt</b>									
unter 500.....	240	49	192	136	43	10	/	/	264
500 - 900.....	888	318	570	405	134	25	/	/	775
900 - 1 300.....	2 196	1 106	1 090	699	295	76	16	5	1 607
1 300 - 1 500.....	1 665	947	718	418	219	62	14	6	1 127
1 500 - 2 000.....	4 377	2 280	2 097	1 110	749	180	43	16	3 402
2 000 - 2 600.....	4 468	1 900	2 568	1 257	981	253	54	23	4 321
2 600 - 4 500.....	5 753	2 029	3 724	1 671	1 566	372	81	33	6 432
4 500 und mehr.....	1 700	591	1 109	432	492	148	29	9	2 025
Sonstige <sup>1)</sup> .....	1 169	529	640	302	232	79	21	6	1 117
Insgesamt ...	22 456	9 748	12 708	6 429	4 710	1 205	263	101	21 070
<b>beide Ehepartner deutsch</b>									
unter 500.....	68	36	31	13	14	/	/	/	56
500 - 900.....	299	244	55	34	17	/	/	/	81
900 - 1 300.....	1 204	989	215	129	64	16	/	/	328
1 300 - 1 500.....	1 129	881	248	136	85	20	5	/	396
1 500 - 2 000.....	3 295	2 145	1 151	578	454	95	18	6	1 872
2 000 - 2 600.....	3 642	1 774	1 868	878	766	178	34	12	3 147
2 600 - 4 500.....	5 061	1 922	3 139	1 379	1 357	315	63	23	5 424
4 500 und mehr.....	1 549	556	993	379	449	132	25	8	1 816
Sonstige <sup>1)</sup> .....	948	497	451	189	182	61	16	/	817
Zusammen ...	17 194	9 044	8 150	3 715	3 389	825	166	55	13 936
<b>beide Ehepartner ausländisch</b>									
unter 500.....	17	10	7	/	/	/	/	/	13
500 - 900.....	89	57	32	18	9	/	/	/	57
900 - 1 300.....	182	76	106	48	33	17	6	/	199
1 300 - 1 500.....	124	39	85	28	33	17	/	/	175
1 500 - 2 000.....	315	70	244	79	102	42	14	8	507
2 000 - 2 600.....	246	52	194	63	74	38	11	7	412
2 600 - 4 500.....	194	29	165	55	65	27	10	7	348
4 500 und mehr.....	36	10	26	6	11	6	/	/	58
Sonstige <sup>1)</sup> .....	47	17	30	11	10	7	/	/	64
Zusammen ...	1 249	360	889	310	340	159	50	30	1 834
<b>Ehemann deutsch, Ehefrau ausländisch</b>									
unter 500.....	/	/	/	/	/	/	/	/	/
500 - 900.....	16	9	7	/	/	/	/	/	10
900 - 1 300.....	40	18	22	14	7	/	/	/	33
1 300 - 1 500.....	32	14	18	8	7	/	/	/	32
1 500 - 2 000.....	89	33	57	26	23	5	/	/	96
2 000 - 2 600.....	101	38	63	31	22	7	/	/	111
2 600 - 4 500.....	108	43	64	33	23	6	/	/	109
4 500 und mehr.....	41	16	25	11	10	/	/	/	46
Sonstige <sup>1)</sup> .....	19	9	10	/	/	/	/	/	16
Zusammen ...	448	181	267	131	98	26	7	/	454
<b>Ehefrau deutsch, Ehemann ausländisch</b>									
unter 500.....	/	/	/	/	/	/	/	/	/
500 - 900.....	14	8	6	/	/	/	/	/	8
900 - 1 300.....	44	22	22	13	7	/	/	/	33
1 300 - 1 500.....	34	13	21	11	8	/	/	/	32
1 500 - 2 000.....	85	32	53	25	23	/	/	/	89
2 000 - 2 600.....	94	37	58	25	22	8	/	/	105
2 600 - 4 500.....	98	34	64	26	28	7	/	/	115
4 500 und mehr.....	28	10	18	8	7	/	/	/	33
Sonstige <sup>1)</sup> .....	16	7	9	/	/	/	/	/	16
Zusammen ...	416	163	252	118	100	27	6	/	432

### 3 Familien

#### 3.12 Familien im April 2002 nach Staatsangehörigkeit und monatlichem Nettoeinkommen der Familie\*)

Nettoeinkommen der Familie von ... bis unter ... EUR	Ins- gesamt	Ohne in der Familie lebende ledige Kinder	Mit ... in der Familie lebenden ledigen Kind(ern)					Kinder	
			zusammen	1	2	3	4		5 und mehr
1 000									
<b>Ehepaare zusammen</b>									
unter 500.....	90	49	42	18	17	5	/	/	74
500 - 900.....	418	318	100	60	29	8	/	/	156
900 - 1 300.....	1 470	1 106	364	203	111	37	9	/	592
1 300 - 1 500.....	1 318	947	371	184	133	40	11	/	634
1 500 - 2 000.....	3 784	2 280	1 505	708	602	148	33	14	2 564
2 000 - 2 600.....	4 083	1 900	2 183	998	884	231	49	21	3 774
2 600 - 4 500.....	5 460	2 029	3 431	1 493	1 474	355	77	32	5 996
4 500 und mehr.....	1 653	591	1 062	404	478	144	28	9	1 953
Sonstige <sup>1)</sup> .....	1 029	529	500	208	199	69	19	/	914
Zusammen ...	19 307	9 748	9 559	4 275	3 927	1 037	229	91	16 656
<b>Allein Erziehende deutsch</b>									
unter 500.....	137	x	137	109	23	/	/	/	170
500 - 900.....	421	x	421	313	91	14	/	/	548
900 - 1 300.....	658	x	658	455	164	33	5	/	908
1 300 - 1 500.....	316	x	316	220	74	17	/	/	439
1 500 - 2 000.....	558	x	558	383	138	28	8	/	782
2 000 - 2 600.....	368	x	368	250	92	21	/	/	520
2 600 - 4 500.....	281	x	281	174	88	16	/	/	414
4 500 und mehr.....	45	x	45	27	14	/	/	/	69
Sonstige <sup>1)</sup> .....	128	x	128	88	29	8	/	/	181
Zusammen ...	2 912	x	2 912	2 018	714	145	28	7	4 030
<b>Allein Erziehende ausländisch</b>									
unter 500.....	13	x	13	9	/	/	/	/	20
500 - 900.....	49	x	49	32	13	/	/	/	72
900 - 1 300.....	68	x	68	41	19	6	/	/	107
1 300 - 1 500.....	31	x	31	15	11	/	/	/	54
1 500 - 2 000.....	34	x	34	19	9	/	/	/	56
2 000 - 2 600.....	17	x	17	10	/	/	/	/	27
2 600 - 4 500.....	11	x	11	/	/	/	/	/	22
4 500 und mehr.....	/	x	/	/	/	/	/	/	/
Sonstige <sup>1)</sup> .....	12	x	12	6	/	/	/	/	23
Zusammen ...	238	x	238	137	69	23	6	/	384
<b>Allein Erziehende zusammen</b>									
unter 500.....	150	x	150	118	26	/	/	/	190
500 - 900.....	470	x	470	345	104	18	/	/	620
900 - 1 300.....	726	x	726	495	183	39	7	/	1 015
1 300 - 1 500.....	347	x	347	235	86	21	/	/	493
1 500 - 2 000.....	592	x	592	402	147	32	9	/	838
2 000 - 2 600.....	385	x	385	260	97	22	5	/	547
2 600 - 4 500.....	292	x	292	178	92	17	/	/	436
4 500 und mehr.....	47	x	47	28	14	/	/	/	72
Sonstige <sup>1)</sup> .....	140	x	140	94	33	10	/	/	203
Zusammen ...	3 149	x	3 149	2 155	782	168	34	10	4 414

\*) Ergebnis des Mikrozensus.- Bevölkerung am Familienwohnsitz.-

Als allein Erziehende zählen auch Väter und Mütter mit volljährigen Kindern. Einschl. der allein Erziehenden, die Partner/in in einer nichtehelichen Lebensgemeinschaft sind.

1) Familien, in denen mindestens eine Person in ihrer Haupttätigkeit selbstständig in der Landwirtschaft ist, kein Einkommen sowie ohne Angabe.

### 3 Familien

#### 3.13 Ehepaare im April 2002 nach Altersgruppen der Ehepartner\*)

Alter des Ehe- mannes <sup>1)</sup> von ... bis unter ... Jahren	Ins- gesamt	Alter der Ehefrau <sup>1)</sup> von ... bis unter ... Jahren												
		unter	20	25	30	35	40	45	50	55	60	65	70	75
		20	25	30	35	40	45	50	55	60	65	70	75	und mehr
1 000														
<b>ohne in der Familie lebende ledige Kinder</b>														
unter 20 .....	/	/	/	/	/	/	/	/	/	/	/	/	/	/
20 - 25 .....	53	8	34	9	/	/	/	/	/	/	/	/	/	/
25 - 30 .....	182	/	61	92	18	/	/	/	/	/	/	/	/	/
30 - 35 .....	307	/	23	108	130	28	10	/	/	/	/	/	/	/
35 - 40 .....	302	/	8	31	108	102	34	12	/	/	/	/	/	/
40 - 45 .....	297	/	/	8	33	83	112	40	12	/	/	/	/	/
45 - 50 .....	465	/	/	/	9	31	127	224	53	13	/	/	/	/
50 - 55 .....	858	/	/	/	/	14	49	271	427	60	22	/	/	/
55 - 60 .....	1 188	/	/	/	/	8	17	84	455	480	115	20	/	/
60 - 65 .....	1 954	/	/	/	/	/	10	36	170	644	918	147	20	/
65 - 70 .....	1 624	/	/	/	/	/	/	9	30	118	708	647	91	17
70 - 75 .....	1 238	/	/	/	/	/	/	/	6	24	138	484	474	107
75 und mehr .....	1 279	/	/	/	/	/	/	/	/	9	39	120	367	740
Zusammen ...	9 748	12	130	256	308	277	366	687	1 163	1 352	1 946	1 424	957	871
<b>mit in der Familie lebenden ledigen Kindern (ohne Altersbegrenzung)</b>														
unter 20 .....	/	/	/	/	/	/	/	/	/	/	/	/	/	/
20 - 25 .....	64	6	43	12	/	/	/	/	/	/	/	/	/	/
25 - 30 .....	340	/	84	191	50	9	/	/	/	/	/	/	/	/
30 - 35 .....	1 054	/	37	290	578	125	18	/	/	/	/	/	/	/
35 - 40 .....	1 783	/	9	95	607	912	142	15	/	/	/	/	/	/
40 - 45 .....	1 891	/	/	20	148	754	840	112	12	/	/	/	/	/
45 - 50 .....	1 631	/	/	7	30	167	705	642	73	/	/	/	/	/
50 - 55 .....	1 240	/	/	/	11	43	169	558	420	30	/	/	/	/
55 - 60 .....	656	/	/	/	/	10	41	115	305	152	25	/	/	/
60 - 65 .....	484	/	/	/	/	/	16	38	105	166	130	19	/	/
65 - 70 .....	226	/	/	/	/	/	/	7	15	35	94	60	8	/
70 - 75 .....	117	/	/	/	/	/	/	/	/	6	22	43	34	6
75 und mehr .....	71	/	/	/	/	/	/	/	/	/	/	10	23	31
Zusammen ...	9 559	10	179	621	1 432	2 027	1 941	1 495	936	396	281	134	66	39
<b>Insgesamt</b>														
unter 20 .....	/	/	/	/	/	/	/	/	/	/	/	/	/	/
20 - 25 .....	117	13	77	21	/	/	/	/	/	/	/	/	/	/
25 - 30 .....	522	/	145	283	68	13	/	/	/	/	/	/	/	/
30 - 35 .....	1 361	/	61	398	708	153	28	8	/	/	/	/	/	/
35 - 40 .....	2 084	/	17	126	715	1 014	176	27	7	/	/	/	/	/
40 - 45 .....	2 188	/	6	29	180	837	952	153	25	/	/	/	/	/
45 - 50 .....	2 097	/	/	10	39	198	832	867	125	18	5	/	/	/
50 - 55 .....	2 098	/	/	6	16	57	219	828	847	90	27	6	/	/
55 - 60 .....	1 844	/	/	/	6	18	58	199	761	631	140	22	/	/
60 - 65 .....	2 438	/	/	/	/	9	26	75	275	810	1 048	166	21	/
65 - 70 .....	1 850	/	/	/	/	/	7	15	45	153	802	707	99	18
70 - 75 .....	1 355	/	/	/	/	/	/	5	9	30	160	527	508	113
75 und mehr .....	1 349	/	/	/	/	/	/	/	/	11	42	130	389	771
Insgesamt ...	19 307	22	309	877	1 741	2 304	2 306	2 182	2 100	1 748	2 226	1 559	1 023	910

\*) Ergebnis des Mikrozensus.- Bevölkerung am Familienwohnsitz.

1) Verheiratet zusammen lebend.

### 3 Familien

#### 3.14 Ehepaare im April 2002 nach Altersgruppen und Ehedauer\*)

##### 3.14.1 Insgesamt

Alter des Ehemannes von ... bis unter ... Jahren	Ehedauer <sup>1)</sup> von ... bis unter ... Jahren	Ins- gesamt	Alter der Ehefrau von ... bis unter ... Jahren						
			15 - 25	25 - 35	35 - 45	45 - 55	55 - 65	65 - 75	75 und mehr
1 000									
15 - 25	unter 5 .....	92	72	18	/	/	/	/	/
	5 und mehr .....	12	7	/	/	/	/	/	/
	ohne Angabe .....	17	13	/	/	/	/	/	/
	Zusammen .....	120	93	25	/	/	/	/	/
25 - 35	unter 5 .....	742	139	531	65	6	/	/	/
	5 - 15 .....	877	42	730	100	5	/	/	/
	15 und mehr .....	20	/	14	5	/	/	/	/
	ohne Angabe .....	244	31	183	28	/	/	/	/
	Zusammen .....	1 883	211	1 458	198	14	/	/	/
35 - 45	unter 5 .....	461	17	218	198	27	/	/	/
	5 - 15 .....	1 836	/	632	1 129	67	/	/	/
	15 - 25 .....	1 431	/	66	1 283	82	/	/	/
	25 und mehr .....	22	/	/	15	7	/	/	/
	dar. 25 .....	15	/	/	12	/	/	/	/
	ohne Angabe .....	522	/	134	355	28	/	/	/
	Zusammen .....	4 273	24	1 050	2 980	211	8	/	/
45 - 55	unter 5 .....	150	/	23	60	56	9	/	/
	5 - 15 .....	471	/	35	251	161	22	/	/
	15 - 25 .....	1 341	/	/	700	607	29	/	/
	25 - 35 .....	1 708	/	/	134	1 517	56	/	/
	dar. 25 .....	234	/	/	68	162	/	/	/
	35 und mehr .....	21	/	/	/	15	7	/	/
	ohne Angabe .....	504	/	10	162	313	18	/	/
	Zusammen .....	4 195	/	71	1 305	2 668	140	9	/
55 - 65	unter 5 .....	83	/	/	16	37	22	/	/
	5 - 15 .....	222	/	6	39	90	79	8	/
	15 - 25 .....	302	/	/	38	147	102	14	/
	25 - 35 .....	1 271	/	/	/	725	503	36	/
	dar. 25 .....	43	/	/	/	25	15	/	/
	35 - 45 .....	1 941	/	/	/	157	1 660	122	/
	45 und mehr .....	17	/	/	/	/	11	6	/
	ohne Angabe .....	444	/	/	13	154	252	23	/
	Zusammen .....	4 282	/	12	111	1 310	2 629	213	6
65 - 75	unter 5 .....	25	/	/	/	6	11	/	/
	5 - 15 .....	71	/	/	5	11	35	18	/
	15 - 25 .....	93	/	/	/	17	43	26	/
	25 - 35 .....	180	/	/	/	26	97	51	6
	dar. 25 .....	12	/	/	/	/	7	/	/
	35 - 45 .....	1 372	/	/	/	/	769	577	21
	45 - 55 .....	1 180	/	/	/	/	87	1 008	84
	dar. 50 .....	105	/	/	/	/	/	93	11
	55 und mehr .....	6	/	/	/	/	/	/	/
	ohne Angabe .....	278	/	/	/	9	102	153	12
	Zusammen .....	3 205	/	/	13	74	1 144	1 840	131
75 und mehr	unter 5 .....	7	/	/	/	/	/	/	/
	5 - 15 .....	20	/	/	/	/	5	9	/
	15 - 25 .....	28	/	/	/	/	7	12	7
	25 - 35 .....	40	/	/	/	/	9	16	13
	dar. 25 .....	/	/	/	/	/	/	/	/
	35 - 45 .....	115	/	/	/	/	21	67	27
	45 - 55 .....	719	/	/	/	/	/	346	370
	dar. 50 .....	86	/	/	/	/	/	44	42
	55 - 65 .....	282	/	/	/	/	/	21	261
	dar. 60 .....	22	/	/	/	/	/	/	22
	65 und mehr .....	12	/	/	/	/	/	/	12
	dar. 65 .....	/	/	/	/	/	/	/	/
	ohne Angabe .....	127	/	/	/	/	6	44	76
	Zusammen .....	1 349	/	/	/	5	53	519	771
Insgesamt	unter 5 .....	1 560	230	795	344	134	46	11	/
	5 - 15 .....	3 508	53	1 408	1 525	335	144	37	6
	15 - 25 .....	3 216	/	84	2 029	854	182	56	11
	25 - 35 .....	3 221	/	/	153	2 276	666	105	22
	dar. 25 .....	308	/	/	81	192	28	7	/
	35 - 45 .....	3 449	/	/	/	176	2 457	766	50
	45 - 55 .....	1 915	/	/	/	/	100	1 360	454
	dar. 50 .....	191	/	/	/	/	/	138	53
	55 - 65 .....	288	/	/	/	/	/	25	264
	dar. 60 .....	22	/	/	/	/	/	/	22
	65 und mehr .....	12	/	/	/	/	/	/	12
	dar. 65 .....	/	/	/	/	/	/	/	/
	ohne Angabe .....	2 137	48	331	559	506	380	222	90
	Insgesamt .....	19 307	330	2 618	4 611	4 282	3 975	2 581	910

\*) Ergebnis des Mikrozensus.- Bevölkerung am Familienwohnsitz.- Verheiratet zusammen lebend.

1) Die Beantwortung der Frage zum Eheschließungsjahr ist freiwillig. Da das genaue Datum der Eheschließung nicht erfragt wird, kann die Ehedauer nicht genau bestimmt werden: So sind z.B. bei der Ehedauer von unter 5 Jahren die in der Zeit vom 01.01.1998 bis zum Zeitpunkt der Erhebung geschlossenen Ehen, jedoch keine Ehen aus dem Jahr 1997 berücksichtigt.

### 3 Familien

#### 3.14 Ehepaare im April 2002 nach Altersgruppen und Ehedauer\*)

##### 3.14.2 Ohne in der Familie lebende ledige Kinder

Alter des Ehemannes von ... bis unter ... Jahren	Ehedauer <sup>1)</sup> von ... bis unter ... Jahren	Ins- gesamt	Alter der Ehefrau von ... bis unter ... Jahren						
			15 - 25	25 - 35	35 - 45	45 - 55	55 - 65	65 - 75	75 und mehr
1 000									
15 - 25	unter 5 .....	46	36	9	/	/	/	/	/
	5 und mehr .....	/	/	/	/	/	/	/	/
	ohne Angabe .....	8	7	/	/	/	/	/	/
	Zusammen .....	55	43	12	/	/	/	/	/
25 - 35	unter 5 .....	318	70	223	22	/	/	/	/
	5 - 15 .....	100	/	78	14	/	/	/	/
	15 und mehr .....	/	/	/	/	/	/	/	/
	ohne Angabe .....	70	13	48	8	/	/	/	/
Zusammen .....	489	87	348	44	8	/	/	/	
35 - 45	unter 5 .....	171	9	81	62	17	/	/	/
	5 - 15 .....	242	/	71	139	28	/	/	/
	15 - 25 .....	93	/	/	77	14	/	/	/
	25 und mehr .....	/	/	/	/	/	/	/	/
	dar. 25 .....	/	/	/	/	/	/	/	/
	ohne Angabe .....	88	/	27	49	9	/	/	/
	Zusammen .....	599	10	180	331	70	6	/	/
45 - 55	unter 5 .....	86	/	8	28	40	8	/	/
	5 - 15 .....	178	/	7	59	91	20	/	/
	15 - 25 .....	229	/	/	75	130	20	/	/
	25 - 35 .....	643	/	/	27	582	33	/	/
	dar. 25 .....	45	/	/	11	31	/	/	/
	35 und mehr .....	15	/	/	/	10	/	/	/
	ohne Angabe .....	172	/	/	33	121	13	/	/
Zusammen .....	1 323	/	19	221	975	99	8	/	
55 - 65	unter 5 .....	69	/	/	10	31	22	/	/
	5 - 15 .....	168	/	/	16	66	75	8	/
	15 - 25 .....	167	/	/	6	61	86	14	/
	25 - 35 .....	770	/	/	/	390	347	31	/
	dar. 25 .....	21	/	/	/	8	10	/	/
	35 - 45 .....	1 645	/	/	/	116	1 418	108	/
	45 und mehr .....	15	/	/	/	/	9	5	/
	ohne Angabe .....	308	/	/	6	82	200	20	/
	Zusammen .....	3 142	/	/	39	746	2 156	190	6
65 - 75	unter 5 .....	22	/	/	/	5	10	/	/
	5 - 15 .....	64	/	/	/	9	33	17	/
	15 - 25 .....	77	/	/	/	10	38	26	/
	25 - 35 .....	142	/	/	/	15	75	46	6
	dar. 25 .....	10	/	/	/	/	6	/	/
	35 - 45 .....	1 207	/	/	/	/	668	517	20
	45 - 55 .....	1 104	/	/	/	/	79	945	80
	dar. 50 .....	100	/	/	/	/	/	89	11
	55 und mehr .....	6	/	/	/	/	/	/	/
	ohne Angabe .....	240	/	/	/	6	84	138	11
	Zusammen .....	2 862	/	/	6	48	987	1 695	124
	75 und mehr	unter 5 .....	7	/	/	/	/	/	/
5 - 15 .....		18	/	/	/	/	/	8	/
15 - 25 .....		26	/	/	/	/	6	12	7
25 - 35 .....		37	/	/	/	/	8	16	13
dar. 25 .....		/	/	/	/	/	/	/	/
35 - 45 .....		106	/	/	/	/	19	61	26
45 - 55 .....		680	/	/	/	/	/	325	353
dar. 50 .....		80	/	/	/	/	/	40	40
55 - 65 .....		274	/	/	/	/	/	20	254
dar. 60 .....		22	/	/	/	/	/	/	22
65 und mehr .....		11	/	/	/	/	/	/	11
dar. 65 .....		/	/	/	/	/	/	/	/
ohne Angabe .....		119	/	/	/	/	5	41	72
Zusammen .....		1 279	/	/	/	/	48	487	740
Zusammen		unter 5 .....	718	116	324	123	99	44	11
	5 - 15 .....	771	6	159	232	198	135	36	6
	15 - 25 .....	594	/	/	160	215	151	55	11
	25 - 35 .....	1 598	/	/	31	989	463	94	21
	dar. 25 .....	82	/	/	14	41	18	7	/
	35 - 45 .....	2 973	/	/	/	130	2 110	686	47
	45 - 55 .....	1 798	/	/	/	/	90	1 275	433
	dar. 50 .....	180	/	/	/	/	/	129	50
	55 - 65 .....	280	/	/	/	/	/	24	256
	dar. 60 .....	22	/	/	/	/	/	/	22
	65 und mehr .....	11	/	/	/	/	/	/	11
	dar. 65 .....	/	/	/	/	/	/	/	/
	ohne Angabe .....	1 004	21	80	96	219	304	200	84
	Insgesamt .....	9 748	142	564	642	1 850	3 298	2 381	871

\*) Ergebnis des Mikrozensus.- Bevölkerung am Familienwohnsitz.- Verheiratet zusammen lebend.

1) Die Beantwortung der Frage zum Eheschließungsjahr ist freiwillig. Da das genaue Datum der Eheschließung nicht erfragt wird, kann die Ehedauer nicht genau bestimmt werden: So sind z.B. bei der Ehedauer von unter 5 Jahren die in der Zeit vom 01.01.1998 bis zum Zeitpunkt der Erhebung geschlossenen Ehen, jedoch keine Ehen aus dem Jahr 1997 berücksichtigt.

### 3 Familien

#### 3.14 Ehepaare im April 2002 nach Altersgruppen und Ehedauer\*) 3.14.3 Mit in der Familie lebenden ledigen Kindern

Alter des Ehemannes von ... bis unter ... Jahren	Ehedauer <sup>1)</sup> von ... bis unter ... Jahren	Ins- gesamt	Alter der Ehefrau von ... bis unter ... Jahren						
			15 - 25	25 - 35	35 - 45	45 - 55	55 - 65	65 - 75	75 und mehr
1 000									
15 - 25	unter 5 .....	46	36	9	/	/	/	/	/
	5 und mehr .....	11	7	/	/	/	/	/	/
	ohne Angabe .....	8	7	/	/	/	/	/	/
	Zusammen .....	65	50	14	/	/	/	/	/
25 - 35	unter 5 .....	424	70	308	44	/	/	/	/
	5 - 15 .....	776	37	652	85	/	/	/	/
	15 und mehr .....	19	/	14	/	/	/	/	/
	ohne Angabe .....	175	18	135	20	/	/	/	/
	Zusammen .....	1 394	124	1 110	154	6	/	/	/
35 - 45	unter 5 .....	290	8	137	136	9	/	/	/
	5 - 15 .....	1 594	/	561	990	39	/	/	/
	15 - 25 .....	1 339	/	64	1 206	68	/	/	/
	25 und mehr .....	17	/	/	12	5	/	/	/
	dar. 25 .....	12	/	/	9	/	/	/	/
	ohne Angabe .....	434	/	107	305	19	/	/	/
	Zusammen .....	3 674	13	870	2 649	141	/	/	/
45 - 55	unter 5 .....	64	/	15	32	16	/	/	/
	5 - 15 .....	292	/	28	192	70	/	/	/
	15 - 25 .....	1 112	/	/	625	476	9	/	/
	25 - 35 .....	1 064	/	/	107	935	23	/	/
	dar. 25 .....	189	/	/	56	130	/	/	/
	35 und mehr .....	6	/	/	/	/	/	/	/
	ohne Angabe .....	333	/	7	129	192	/	/	/
	Zusammen .....	2 872	/	52	1 085	1 693	41	/	/
55 - 65	unter 5 .....	15	/	/	6	6	/	/	/
	5 - 15 .....	55	/	/	23	24	/	/	/
	15 - 25 .....	135	/	/	32	86	16	/	/
	25 - 35 .....	501	/	/	/	336	157	5	/
	dar. 25 .....	23	/	/	/	16	5	/	/
	35 - 45 .....	296	/	/	/	41	242	14	/
	45 und mehr .....	/	/	/	/	/	/	/	/
	ohne Angabe .....	136	/	/	8	72	52	/	/
	Zusammen .....	1 140	/	7	72	564	473	23	/
65 - 75	unter 5 .....	/	/	/	/	/	/	/	/
	5 - 15 .....	8	/	/	/	/	/	/	/
	15 - 25 .....	15	/	/	/	8	5	/	/
	25 - 35 .....	38	/	/	/	11	22	/	/
	dar. 25 .....	/	/	/	/	/	/	/	/
	35 - 45 .....	164	/	/	/	/	101	60	/
	45 - 55 .....	76	/	/	/	/	8	64	/
	dar. 50 .....	5	/	/	/	/	/	/	/
	55 und mehr .....	/	/	/	/	/	/	/	/
	ohne Angabe .....	38	/	/	/	/	18	15	/
	Zusammen .....	343	/	/	7	27	157	145	7
75 und mehr	unter 5 .....	/	/	/	/	/	/	/	/
	5 - 15 .....	/	/	/	/	/	/	/	/
	15 - 25 .....	/	/	/	/	/	/	/	/
	25 - 35 .....	/	/	/	/	/	/	/	/
	dar. 25 .....	/	/	/	/	/	/	/	/
	35 - 45 .....	9	/	/	/	/	/	6	/
	45 - 55 .....	39	/	/	/	/	/	21	18
	dar. 50 .....	6	/	/	/	/	/	/	/
	55 - 65 .....	8	/	/	/	/	/	/	7
	dar. 60 .....	/	/	/	/	/	/	/	/
	65 und mehr .....	/	/	/	/	/	/	/	/
	dar. 65 .....	/	/	/	/	/	/	/	/
	ohne Angabe .....	9	/	/	/	/	/	/	/
	Zusammen .....	71	/	/	/	/	5	32	31
Zusammen	unter 5 .....	842	114	471	220	35	/	/	/
	5 - 15 .....	2 737	47	1 249	1 293	138	9	/	/
	15 - 25 .....	2 622	/	82	1 870	638	31	/	/
	25 - 35 .....	1 623	/	/	122	1 287	203	10	/
	dar. 25 .....	226	/	/	67	151	9	/	/
	35 - 45 .....	476	/	/	/	47	346	80	/
	45 - 55 .....	117	/	/	/	/	10	86	22
	dar. 50 .....	12	/	/	/	/	/	9	/
	55 - 65 .....	8	/	/	/	/	/	/	8
	dar. 60 .....	/	/	/	/	/	/	/	/
	65 und mehr .....	/	/	/	/	/	/	/	/
	dar. 65 .....	/	/	/	/	/	/	/	/
	ohne Angabe .....	1 132	27	252	463	287	75	22	6
	Insgesamt .....	9 559	188	2 054	3 968	2 432	677	200	39

\*) Ergebnis des Mikrozensus.- Bevölkerung am Familienwohnsitz.- Verheiratet zusammen lebend.

1) Die Beantwortung der Frage zum Eheschließungsjahr ist freiwillig. Da das genaue Datum der Eheschließung nicht erfragt wird, kann die Ehedauer nicht genau bestimmt werden: So sind z.B. bei der Ehedauer von unter 5 Jahren die in der Zeit vom 01.01.1998 bis zum Zeitpunkt der Erhebung geschlossenen Ehen, jedoch keine Ehen aus dem Jahr 1997 berücksichtigt.

### 3 Familien

#### 3.15 Ehepaare im April 2002 nach Beteiligung am Erwerbsleben und Altersgruppen der Ehepartner\*)

##### 3.15.1 Insgesamt

Alter des Ehemannes von ... bis unter ... Jahren	Insgesamt	Alter der Ehefrau von ... bis unter ... Jahren									65 und mehr
		unter 25	25 - 35	35 - 45	45 - 55	55 - 60	darunter 58 - 60	60 - 65	davon		
									60 - 63	63 - 65	
1 000											
<b>beide Ehepartner erwerbstätig</b>											
unter 25 .....	48	34	13	/	/	/	/	/	/	/	/
25 - 35 .....	1 082	89	863	122	8	/	/	/	/	/	/
35 - 45 .....	2 767	8	629	1 991	136	/	/	/	/	/	/
45 - 55 .....	2 722	/	36	875	1 746	56	12	7	6	/	/
55 - 60 .....	812	/	/	41	486	256	64	25	21	/	/
dar. 58 - 60 .....	309	/	/	13	133	143	46	17	15	/	/
60 - 65 .....	375	/	/	12	96	171	82	88	74	14	6
davon:											
60 - 63 .....	293	/	/	10	83	143	67	55	48	7	/
63 - 65 .....	81	/	/	/	14	28	15	33	26	7	/
65 und mehr .....	92	/	/	/	8	16	8	33	18	15	34
Zusammen ...	7 898	132	1 545	3 044	2 480	501	167	154	120	34	43
<b>Ehemann allein erwerbstätig (Ehefrau erwerbslos oder Nichterwerbsperson)</b>											
unter 25 .....	49	41	8	/	/	/	/	/	/	/	/
25 - 35 .....	606	87	459	57	/	/	/	/	/	/	/
35 - 45 .....	1 192	11	341	783	54	/	/	/	/	/	/
45 - 55 .....	971	/	24	297	594	33	9	18	13	/	5
55 - 60 .....	511	/	/	16	226	188	59	67	53	13	13
dar. 58 - 60 .....	235	/	/	5	68	109	41	44	36	8	9
60 - 65 .....	389	/	/	5	42	126	70	185	138	47	29
davon:											
60 - 63 .....	294	/	/	/	36	108	59	128	102	26	18
63 - 65 .....	95	/	/	/	6	19	12	57	36	21	11
65 und mehr .....	118	/	/	/	/	8	/	40	21	19	66
Zusammen ...	3 836	139	835	1 159	920	357	143	312	228	84	114
<b>Ehefrau allein erwerbstätig (Ehemann erwerbslos oder Nichterwerbsperson)</b>											
unter 25 .....	10	7	/	/	/	/	/	/	/	/	/
25 - 35 .....	91	12	65	11	/	/	/	/	/	/	/
35 - 45 .....	173	/	38	121	11	/	/	/	/	/	/
45 - 55 .....	292	/	/	79	199	8	/	/	/	/	/
55 - 60 .....	228	/	/	12	132	75	20	6	/	/	/
dar. 58 - 60 .....	113	/	/	6	55	47	14	/	/	/	/
60 - 65 .....	394	/	/	11	117	188	94	75	63	12	/
davon:											
60 - 63 .....	256	/	/	8	84	128	63	34	31	/	/
63 - 65 .....	138	/	/	/	33	60	31	40	32	9	/
65 und mehr .....	202	/	/	7	38	61	33	69	48	21	26
Zusammen ...	1 388	20	113	241	500	333	148	150	116	34	30
<b>beide Ehepartner erwerbslos oder Nichterwerbspersonen<sup>1)</sup></b>											
unter 25 .....	13	11	/	/	/	/	/	/	/	/	/
25 - 35 .....	104	24	71	8	/	/	/	/	/	/	/
35 - 45 .....	141	/	42	85	9	/	/	/	/	/	/
45 - 55 .....	210	/	7	55	129	11	/	6	/	/	/
55 - 60 .....	292	/	/	8	117	112	42	43	34	9	12
dar. 58 - 60 .....	167	/	/	/	49	74	33	32	25	7	8
60 - 65 .....	1 281	/	/	7	94	324	193	700	485	215	155
davon:											
60 - 63 .....	647	/	/	5	69	219	127	299	234	66	54
63 - 65 .....	634	/	/	/	24	106	66	400	252	149	101
65 und mehr .....	4 142	/	/	/	32	109	67	861	394	467	3 135
Zusammen ...	6 184	40	125	166	381	557	305	1 611	918	693	3 305
<b>Ehepaare insgesamt</b>											
unter 25 .....	120	93	25	/	/	/	/	/	/	/	/
25 - 35 .....	1 883	211	1 458	198	14	/	/	/	/	/	/
35 - 45 .....	4 273	24	1 050	2 980	211	5	/	/	/	/	/
45 - 55 .....	4 195	/	71	1 305	2 668	107	24	32	25	7	9
55 - 60 .....	1 844	/	8	76	960	631	186	140	113	27	27
dar. 58 - 60 .....	823	/	/	27	305	373	134	97	79	18	18
60 - 65 .....	2 438	/	/	35	350	810	439	1 048	761	288	192
davon:											
60 - 63 .....	1 490	/	/	26	273	597	315	517	415	102	75
63 - 65 .....	948	/	/	9	77	212	124	531	346	185	118
65 und mehr .....	4 554	/	/	14	80	194	112	1 003	481	522	3 261
Insgesamt ...	19 307	331	2 618	4 611	4 282	1 748	762	2 226	1 382	845	3 491

\*) Ergebnis des Mikrozensus.- Bevölkerung am Familienwohnsitz.- Verheiratet zusammen lebend.

<sup>1)</sup> Setzen sich zusammen: Beide Ehepartner erwerbslos, Ehemann erwerbslos (Ehefrau Nichterwerbsperson), beide Ehepartner Nichterwerbspersonen, Ehemann Nichterwerbsperson (Ehefrau erwerbslos).

### 3 Familien

#### 3.15 Ehepaare im April 2002 nach Beteiligung am Erwerbsleben und Altersgruppen der Ehepartner\*)

##### 3.15.2 Ohne in der Familie lebende ledige Kinder

Alter des Ehemannes von ... bis unter ... Jahren	Insgesamt	Alter der Ehefrau von ... bis unter ... Jahren									65 und mehr
		unter 25	25 - 35	35 - 45	45 - 55	55 - 60	darunter 58 - 60	60 - 65	davon		
									60 - 63	63 - 65	
1 000											
<b>beide Ehepartner erwerbstätig</b>											
unter 25 .....	29	21	7	/	/	/	/	/	/	/	/
25 - 35 .....	373	52	282	34	/	/	/	/	/	/	/
35 - 45 .....	461	/	141	266	48	/	/	/	/	/	/
45 - 55 .....	843	/	11	159	628	37	9	5	/	/	/
55 - 60 .....	503	/	/	15	271	194	54	20	17	/	/
dar. 58 - 60 .....	209	/	/	5	78	110	38	13	12	/	/
60 - 65 .....	267	/	/	5	52	132	65	72	61	11	/
davon:											
60 - 63 .....	211	/	/	/	46	112	55	47	41	6	/
63 - 65 .....	56	/	/	/	7	20	11	26	20	6	/
65 und mehr .....	72	/	/	/	/	12	7	27	14	13	28
Zusammen ...	2 549	79	443	479	1 010	378	136	124	97	28	35
<b>Ehemann allein erwerbstätig (Ehefrau erwerbslos oder Nichterwerbsperson)</b>											
unter 25 .....	15	12	/	/	/	/	/	/	/	/	/
25 - 35 .....	69	23	39	6	/	/	/	/	/	/	/
35 - 45 .....	91	/	27	41	15	/	/	/	/	/	/
45 - 55 .....	275	/	/	33	196	21	6	15	12	/	5
55 - 60 .....	322	/	/	/	116	136	45	54	43	11	12
dar. 58 - 60 .....	160	/	/	/	34	80	32	36	29	7	8
60 - 65 .....	299	/	/	/	22	93	56	159	118	41	25
davon:											
60 - 63 .....	224	/	/	/	19	78	46	110	88	23	16
63 - 65 .....	75	/	/	/	/	14	10	49	31	18	9
65 und mehr .....	101	/	/	/	/	6	/	34	18	16	60
Zusammen ...	1 172	41	73	85	351	256	111	264	192	72	103
<b>Ehefrau allein erwerbstätig (Ehemann erwerbslos oder Nichterwerbsperson)</b>											
unter 25 .....	7	5	/	/	/	/	/	/	/	/	/
25 - 35 .....	31	5	21	/	/	/	/	/	/	/	/
35 - 45 .....	30	/	8	16	/	/	/	/	/	/	/
45 - 55 .....	118	/	/	18	91	6	/	/	/	/	/
55 - 60 .....	156	/	/	5	83	62	17	/	/	/	/
dar. 58 - 60 .....	81	/	/	/	36	39	12	/	/	/	/
60 - 65 .....	298	/	/	/	75	154	79	63	53	10	/
davon:											
60 - 63 .....	194	/	/	/	55	105	53	29	26	/	/
63 - 65 .....	105	/	/	/	20	49	27	34	26	7	/
65 und mehr .....	154	/	/	/	25	47	27	56	38	17	23
Zusammen ...	794	11	33	52	279	269	125	123	95	28	26
<b>beide Ehepartner erwerbslos oder Nichterwerbspersonen<sup>1)</sup></b>											
unter 25 .....	/	/	/	/	/	/	/	/	/	/	/
25 - 35 .....	15	6	7	/	/	/	/	/	/	/	/
35 - 45 .....	17	/	/	8	/	/	/	/	/	/	/
45 - 55 .....	87	/	/	11	59	8	/	5	/	/	/
55 - 60 .....	206	/	/	/	70	88	36	36	28	8	11
dar. 58 - 60 .....	125	/	/	/	30	59	28	28	22	6	8
60 - 65 .....	1 090	/	/	/	58	266	164	624	432	192	139
davon:											
60 - 63 .....	538	/	/	/	44	179	108	267	208	59	47
63 - 65 .....	552	/	/	/	14	87	56	357	223	133	92
65 und mehr .....	3 814	/	/	/	21	86	54	769	349	420	2 935
Zusammen ...	5 234	11	15	27	210	449	257	1 435	813	622	3 088
<b>Ehepaare zusammen</b>											
unter 25 .....	55	43	12	/	/	/	/	/	/	/	/
25 - 35 .....	489	87	348	44	8	/	/	/	/	/	/
35 - 45 .....	599	11	180	331	70	/	/	/	/	/	/
45 - 55 .....	1 323	/	19	221	975	73	19	26	20	6	8
55 - 60 .....	1 188	/	/	25	540	480	153	115	92	23	25
dar. 58 - 60 .....	575	/	/	10	178	288	110	80	66	14	17
60 - 65 .....	1 954	/	/	14	206	644	365	918	664	254	171
davon:											
60 - 63 .....	1 166	/	/	10	163	474	261	453	363	90	65
63 - 65 .....	788	/	/	/	44	170	104	465	301	164	106
65 und mehr .....	4 140	/	/	6	52	151	91	884	419	466	3 046
Zusammen ...	9 748	142	564	642	1 850	1 352	629	1 946	1 197	749	3 252

\*) Ergebnis des Mikrozensus.- Bevölkerung am Familienwohnsitz.- Verheiratet zusammen lebend.

<sup>1)</sup> Setzen sich zusammen: Beide Ehepartner erwerbslos, Ehemann erwerbslos (Ehefrau Nichterwerbsperson), beide Ehepartner Nichterwerbspersonen, Ehemann Nichterwerbsperson (Ehefrau erwerbslos).



### 3 Familien

#### 3.15 Ehepaare im April 2002 nach Beteiligung am Erwerbsleben und Altersgruppen der Ehepartner\*)

##### 3.15.3 Mit in der Familie lebenden ledigen Kindern

Alter des Ehemannes von ... bis unter ... Jahren	Insgesamt	Alter der Ehefrau von ... bis unter ... Jahren									
		unter 25	25 - 35	35 - 45	45 - 55	55 - 60	darunter 58 - 60	60 - 65	davon		65 und mehr
									60 - 63	63 - 65	
1 000											
<b>beide Ehepartner erwerbstätig</b>											
unter 25 .....	19	13	5	/	/	/	/	/	/	/	/
25 - 35 .....	709	36	581	88	/	/	/	/	/	/	/
35 - 45 .....	2 306	/	488	1 726	88	/	/	/	/	/	/
45 - 55 .....	1 879	/	25	716	1 118	18	/	/	/	/	/
55 - 60 .....	309	/	/	26	214	62	10	/	/	/	/
dar. 58 - 60 .....	99	/	/	8	55	33	8	/	/	/	/
60 - 65 .....	108	/	/	7	44	40	17	16	13	/	/
davon:											
60 - 63 .....	83	/	/	5	37	31	13	9	8	/	/
63 - 65 .....	25	/	/	/	7	8	/	7	6	/	/
65 und mehr .....	20	/	/	/	/	/	/	6	/	/	6
Zusammen ...	5 350	53	1 101	2 564	1 471	123	31	29	23	6	8
<b>Ehemann allein erwerbstätig (Ehefrau erwerbslos oder Nichterwerbsperson)</b>											
unter 25 .....	35	28	6	/	/	/	/	/	/	/	/
25 - 35 .....	536	64	420	51	/	/	/	/	/	/	/
35 - 45 .....	1 101	6	314	742	39	/	/	/	/	/	/
45 - 55 .....	697	/	19	265	398	12	/	/	/	/	/
55 - 60 .....	189	/	/	12	110	53	14	12	10	/	/
dar. 58 - 60 .....	76	/	/	/	33	29	10	8	7	/	/
60 - 65 .....	90	/	/	/	21	34	15	26	20	6	/
davon:											
60 - 63 .....	70	/	/	/	17	29	13	18	15	/	/
63 - 65 .....	20	/	/	/	/	/	/	9	6	/	/
65 und mehr .....	17	/	/	/	/	/	/	6	/	/	6
Zusammen ...	2 665	98	762	1 075	570	101	32	48	36	12	11
<b>Ehefrau allein erwerbstätig (Ehemann erwerbslos oder Nichterwerbsperson)</b>											
unter 25 .....	/	/	/	/	/	/	/	/	/	/	/
25 - 35 .....	59	6	45	8	/	/	/	/	/	/	/
35 - 45 .....	143	/	30	105	7	/	/	/	/	/	/
45 - 55 .....	173	/	/	60	108	/	/	/	/	/	/
55 - 60 .....	72	/	/	7	49	13	/	/	/	/	/
dar. 58 - 60 .....	32	/	/	/	19	8	/	/	/	/	/
60 - 65 .....	96	/	/	6	43	34	15	12	10	/	/
davon:											
60 - 63 .....	63	/	/	/	30	23	10	5	/	/	/
63 - 65 .....	33	/	/	/	13	11	/	7	5	/	/
65 und mehr .....	48	/	/	/	13	14	6	13	10	/	/
Zusammen ...	594	9	80	190	221	64	23	27	21	6	/
<b>beide Ehepartner erwerbslos oder Nichterwerbspersonen<sup>1)</sup></b>											
unter 25 .....	8	7	/	/	/	/	/	/	/	/	/
25 - 35 .....	90	18	63	8	/	/	/	/	/	/	/
35 - 45 .....	124	/	38	76	6	/	/	/	/	/	/
45 - 55 .....	123	/	/	44	70	/	/	/	/	/	/
55 - 60 .....	86	/	/	6	47	24	7	7	5	/	/
dar. 58 - 60 .....	42	/	/	/	19	15	/	/	/	/	/
60 - 65 .....	190	/	/	/	36	58	28	76	53	23	16
davon:											
60 - 63 .....	108	/	/	/	26	40	19	33	25	7	7
63 - 65 .....	82	/	/	/	10	19	10	43	28	15	9
65 und mehr .....	328	/	/	/	10	22	13	93	46	47	200
Zusammen ...	950	28	110	140	170	108	48	177	105	71	217
<b>Ehepaare zusammen</b>											
unter 25 .....	65	50	14	/	/	/	/	/	/	/	/
25 - 35 .....	1 394	124	1 110	154	6	/	/	/	/	/	/
35 - 45 .....	3 674	13	870	2 649	141	/	/	/	/	/	/
45 - 55 .....	2 872	/	52	1 085	1 693	35	5	6	/	/	/
55 - 60 .....	656	/	5	51	421	152	33	25	21	/	/
dar. 58 - 60 .....	249	/	/	17	127	85	24	17	14	/	/
60 - 65 .....	484	/	/	21	144	166	74	130	97	34	21
davon:											
60 - 63 .....	324	/	/	16	110	123	54	64	52	12	9
63 - 65 .....	160	/	/	5	34	43	20	66	45	21	12
65 und mehr .....	414	/	/	8	28	43	21	119	63	56	215
Zusammen ...	9 559	188	2 054	3 968	2 432	396	134	281	185	96	239

\*) Ergebnis des Mikrozensus.- Bevölkerung am Familienwohnsitz.- Verheiratet zusammen lebend.

<sup>1)</sup> Setzen sich zusammen: Beide Ehepartner erwerbslos, Ehemann erwerbslos (Ehefrau Nichterwerbsperson), beide Ehepartner Nichterwerbspersonen, Ehemann Nichterwerbsperson (Ehefrau erwerbslos).

**3 Familien**  
**3.16 Ehepaare im April 2002 nach Beteiligung am Erwerbsleben**  
**und monatlichem Nettoeinkommen der Ehepartner\*)**

Nettoeinkommen des Ehemannes von ... bis unter ... EUR	Ins- gesamt	Nettoeinkommen der Ehefrau von ... bis unter ... EUR										Selbststän- dige in der Landwirt- schaft	Kein Ein- kom- men	Ohne Angabe
		zu- sam- men	unter 500	500 - 900	900 - 1 300	1 300 - 1 500	1 500 - 2 000	2 000 - 2 600	2 600 - 3 200	3 200 - 4 500	4 500 und mehr			
1 000														
<b>Ehepaare insgesamt</b>														
ohne in der Familie lebende ledige Kinder														
unter 500 .....	282	267	123	60	38	13	19	7	/	/	/	/	13	/
500 - 900 .....	1 242	1 116	420	484	119	33	37	14	/	/	/	/	121	/
900 - 1 300 .....	2 540	2 162	782	771	438	71	62	25	7	/	/	/	368	9
1 300 - 1 500 .....	1 226	987	364	274	189	97	45	12	/	/	/	/	231	8
1 500 - 2 000 .....	1 739	1 350	471	364	227	91	150	31	7	6	/	/	379	10
2 000 - 2 600 .....	1 001	770	236	177	132	47	79	78	13	/	/	/	224	7
2 600 - 3 200 .....	455	335	104	71	57	18	33	28	19	/	/	/	115	/
3 200 - 4 500 .....	385	284	77	58	47	17	32	22	12	16	/	/	98	/
4 500 und mehr .....	252	181	42	31	26	10	19	16	8	11	19	/	68	/
Zusammen ...	9 122	7 451	2 620	2 290	1 273	398	476	233	77	53	32	/	1 616	52
Selbstständige in der Landwirtschaft .....														
	35	15	6	/	/	/	/	/	/	/	/	/	8	9
Kein Einkommen .....														
	68	64	/	9	18	9	14	7	/	/	/	/	/	/
Ohne Angabe .....														
	523	36	11	7	8	/	/	/	/	/	/	/	89	397
Zusammen ...	9 748	7 566	2 638	2 308	1 302	412	495	242	81	55	34	7	1 714	461
mit in der Familie lebenden ledigen Kindern (ohne Altersbegrenzung)														
unter 500 .....	239	225	82	42	37	16	24	13	6	/	/	/	11	/
500 - 900 .....	686	607	193	214	104	31	40	16	/	/	/	/	73	/
900 - 1 300 .....	1 387	1 144	361	316	296	69	65	22	7	5	/	/	231	11
1 300 - 1 500 .....	925	709	277	185	123	68	40	11	/	/	/	/	209	6
1 500 - 2 000 .....	2 176	1 583	713	448	208	64	110	25	9	/	/	/	575	15
2 000 - 2 600 .....	1 650	1 147	503	312	165	39	63	47	11	/	/	/	486	16
2 600 - 3 200 .....	761	517	210	132	77	19	36	21	16	/	/	/	232	11
3 200 - 4 500 .....	705	484	185	116	80	22	32	23	11	12	/	/	211	9
4 500 und mehr .....	410	280	99	53	38	11	23	16	10	10	18	/	124	6
Zusammen ...	8 939	6 697	2 624	1 819	1 127	340	433	195	78	48	32	8	2 153	80
Selbstständige in der Landwirtschaft .....														
	136	50	22	11	8	/	/	/	/	/	/	/	13	49
Kein Einkommen .....														
	70	67	/	7	11	9	16	10	6	/	/	/	/	/
Ohne Angabe .....														
	413	54	23	11	8	/	/	/	/	/	/	/	97	261
Zusammen ...	9 559	6 868	2 671	1 848	1 156	355	456	209	85	53	34	22	2 301	368
<b>Insgesamt</b>														
unter 500 .....	521	492	205	102	74	29	43	21	9	5	/	/	24	/
500 - 900 .....	1 928	1 723	613	697	223	64	77	31	9	6	/	/	194	9
900 - 1 300 .....	3 927	3 306	1 143	1 087	735	141	127	47	15	9	/	/	599	21
1 300 - 1 500 .....	2 151	1 697	642	458	312	165	84	23	8	/	/	/	440	13
1 500 - 2 000 .....	3 915	2 933	1 184	813	435	155	261	56	16	11	/	/	954	25
2 000 - 2 600 .....	2 651	1 917	740	489	297	86	142	125	24	9	/	/	710	23
2 600 - 3 200 .....	1 216	853	314	203	134	38	69	48	35	8	/	/	347	16
3 200 - 4 500 .....	1 090	768	262	174	126	39	64	45	22	29	6	/	309	12
4 500 und mehr .....	662	460	142	85	63	21	42	32	18	21	37	/	192	9
Zusammen ...	18 061	14 149	5 244	4 109	2 400	737	910	428	155	101	65	11	3 769	132
Selbstständige in der Landwirtschaft .....														
	172	65	28	14	11	/	/	/	/	/	/	/	16	58
Kein Einkommen .....														
	138	131	/	16	30	18	31	17	9	/	/	/	/	/
Ohne Angabe .....														
	936	90	34	18	16	7	7	/	/	/	/	/	186	658
Insgesamt ...	19 307	14 434	5 309	4 157	2 458	767	952	450	166	108	68	29	4 015	828

**3 Familien**  
**3.16 Ehepaare im April 2002 nach Beteiligung am Erwerbsleben**  
**und monatlichem Nettoeinkommen der Ehepartner\*)**

Nettoeinkommen des Ehemannes von ... bis unter ... EUR	Ins- gesamt	Nettoeinkommen der Ehefrau von ... bis unter ... EUR										Selbststän- dige in der Landwirt- schaft	Kein Ein- kom- men	Ohne Angabe
		zu- sam- men	unter 500	500 - 900	900 - 1 300	1 300 - 1 500	1 500 - 2 000	2 000 - 2 600	2 600 - 3 200	3 200 - 4 500	4 500 und mehr			
1 000														
<b>Beide Ehepartner erwerbstätig</b>														
ohne in der Familie lebende ledige Kinder														
unter 500 .....	51	50	10	8	11	5	9	/	/	/	/	/	/	/
500 - 900 .....	132	130	22	45	28	11	13	6	/	/	/	/	/	/
900 - 1 300 .....	447	445	62	101	200	36	28	12	/	/	/	/	/	/
1 300 - 1 500 .....	325	322	56	61	99	69	28	6	/	/	/	/	/	/
1 500 - 2 000 .....	582	578	119	137	118	66	109	20	/	/	/	/	/	/
2 000 - 2 600 .....	385	383	66	79	77	33	56	56	10	/	/	/	/	/
2 600 - 3 200 .....	175	174	29	36	35	11	23	22	14	/	/	/	/	/
3 200 - 4 500 .....	169	168	29	32	32	12	23	17	9	12	/	/	/	/
4 500 und mehr .....	119	117	19	19	18	7	14	12	6	9	14	/	/	/
Zusammen ...	2 385	2 366	411	518	617	249	304	155	51	38	22	/	6	11
Selbstständige in der Landwirtschaft .....	29	11	/	/	/	/	/	/	/	/	/	/	5	8
Kein Einkommen .....	/	/	/	/	/	/	/	/	/	/	/	/	/	/
Ohne Angabe .....	132	18	/	/	/	/	/	/	/	/	/	/	/	114
Zusammen ...	2 549	2 398	417	524	625	253	308	157	52	38	23	6	12	133
mit in der Familie lebenden ledigen Kindern (ohne Altersbegrenzung)														
unter 500 .....	67	66	9	8	11	7	13	9	/	/	/	/	/	/
500 - 900 .....	193	190	32	62	40	13	23	12	/	/	/	/	/	/
900 - 1 300 .....	716	710	146	184	243	56	51	18	5	/	/	/	/	/
1 300 - 1 500 .....	538	531	177	138	108	61	33	9	/	/	/	/	/	/
1 500 - 2 000 .....	1 328	1 304	538	383	185	60	102	23	7	/	/	/	12	10
2 000 - 2 600 .....	1 019	990	405	280	152	36	58	44	10	/	/	/	16	13
2 600 - 3 200 .....	467	449	169	120	70	17	33	19	15	/	/	/	9	8
3 200 - 4 500 .....	435	420	143	105	75	21	30	22	10	12	/	/	8	6
4 500 und mehr .....	246	238	73	48	34	11	22	15	9	9	17	/	/	/
Zusammen ...	5 008	4 896	1 691	1 328	918	283	365	172	68	43	29	7	56	49
Selbstständige in der Landwirtschaft .....	108	43	18	10	8	/	/	/	/	/	/	13	28	24
Kein Einkommen .....	/	/	/	/	/	/	/	/	/	/	/	/	/	/
Ohne Angabe .....	230	41	17	8	7	/	/	/	/	/	/	/	/	186
Zusammen ...	5 350	4 984	1 726	1 346	933	289	372	175	70	44	29	20	86	259
Zusammen														
unter 500 .....	117	116	19	16	22	13	22	13	5	/	/	/	/	/
500 - 900 .....	325	320	54	107	68	24	36	18	6	/	/	/	/	/
900 - 1 300 .....	1 163	1 154	208	285	443	92	79	29	8	7	/	/	/	/
1 300 - 1 500 .....	863	853	232	198	207	130	62	16	/	/	/	/	/	/
1 500 - 2 000 .....	1 910	1 882	657	520	303	126	212	43	12	8	/	/	14	12
2 000 - 2 600 .....	1 405	1 373	471	359	229	69	114	100	20	7	/	/	16	15
2 600 - 3 200 .....	642	623	197	157	105	28	56	41	29	7	/	/	9	9
3 200 - 4 500 .....	604	587	172	137	106	32	53	39	18	25	/	/	9	7
4 500 und mehr .....	365	355	92	67	52	18	36	27	15	17	31	/	/	/
Zusammen ...	7 393	7 263	2 103	1 846	1 535	532	669	327	119	80	51	8	63	60
Selbstständige in der Landwirtschaft .....	136	54	21	12	10	/	/	/	/	/	/	16	33	32
Kein Einkommen .....	6	6	/	/	/	/	/	/	/	/	/	/	/	/
Ohne Angabe .....	362	59	19	11	12	6	6	/	/	/	/	/	/	300
Zusammen ...	7 898	7 382	2 143	1 870	1 558	542	680	332	122	82	52	26	98	392

### 3 Familien

#### 3.16 Ehepaare im April 2002 nach Beteiligung am Erwerbsleben und monatlichem Nettoeinkommen der Ehepartner\*)

Nettoeinkommen des Ehemannes von ... bis unter ... EUR	Ins- gesamt	Nettoeinkommen der Ehefrau von ... bis unter ... EUR										Selbststän- dige in der Landwirt- schaft	Kein Ein- kom- men	Ohne Angabe	
		zu- sam- men	unter 500	500 - 900	900 - 1 300	1 300 - 1 500	1 500 - 2 000	2 000 - 2 600	2 600 - 3 200	3 200 - 4 500	4 500 und mehr				
1 000															
<b>Ehemann erwerbstätig, Ehefrau erwerbslos</b>															
ohne in der Familie lebende ledige Kinder															
unter 500 .....	6	/	/	/	/	/	/	/	/	/	/	/	/	/	/
500 - 900 .....	22	20	13	6	/	/	/	/	/	/	/	/	/	/	/
900 - 1 300 .....	46	35	23	10	/	/	/	/	/	/	/	/	10	/	
1 300 - 1 500 .....	25	17	10	5	/	/	/	/	/	/	/	/	8	/	
1 500 - 2 000 .....	42	27	14	10	/	/	/	/	/	/	/	/	15	/	
2 000 - 2 600 .....	23	14	8	/	/	/	/	/	/	/	/	/	8	/	
2 600 - 3 200 .....	12	8	/	/	/	/	/	/	/	/	/	/	/	/	
3 200 - 4 500 .....	9	/	/	/	/	/	/	/	/	/	/	/	/	/	
4 500 und mehr .....	/	/	/	/	/	/	/	/	/	/	/	/	/	/	
Zusammen ...	187	133	78	42	11	/	/	/	/	/	/	/	52	/	
Selbstständige in der Landwirtschaft .....	/	/	/	/	/	/	/	/	/	/	/	/	/	/	
Kein Einkommen .....	/	/	/	/	/	/	/	/	/	/	/	/	/	/	
Ohne Angabe .....	6	/	/	/	/	/	/	/	/	/	/	/	/	/	
Zusammen ...	193	134	78	42	11	/	/	/	/	/	/	/	53	6	
mit in der Familie lebenden ledigen Kindern (ohne Altersbegrenzung)															
unter 500 .....	5	5	/	/	/	/	/	/	/	/	/	/	/	/	
500 - 900 .....	29	28	15	11	/	/	/	/	/	/	/	/	/	/	
900 - 1 300 .....	81	72	38	28	/	/	/	/	/	/	/	/	8	/	
1 300 - 1 500 .....	50	40	24	13	/	/	/	/	/	/	/	/	10	/	
1 500 - 2 000 .....	89	62	42	17	/	/	/	/	/	/	/	/	26	/	
2 000 - 2 600 .....	53	33	22	9	/	/	/	/	/	/	/	/	20	/	
2 600 - 3 200 .....	23	13	8	/	/	/	/	/	/	/	/	/	10	/	
3 200 - 4 500 .....	16	9	5	/	/	/	/	/	/	/	/	/	6	/	
4 500 und mehr .....	8	/	/	/	/	/	/	/	/	/	/	/	/	/	
Zusammen ...	353	266	159	87	16	/	/	/	/	/	/	/	83	/	
Selbstständige in der Landwirtschaft .....	/	/	/	/	/	/	/	/	/	/	/	/	/	/	
Kein Einkommen .....	/	/	/	/	/	/	/	/	/	/	/	/	/	/	
Ohne Angabe .....	10	/	/	/	/	/	/	/	/	/	/	/	/	6	
Zusammen ...	366	269	160	88	16	/	/	/	/	/	/	/	86	11	
Zusammen															
unter 500 .....	11	10	/	/	/	/	/	/	/	/	/	/	/	/	
500 - 900 .....	51	48	28	17	/	/	/	/	/	/	/	/	/	/	
900 - 1 300 .....	127	107	61	37	7	/	/	/	/	/	/	/	18	/	
1 300 - 1 500 .....	74	56	34	18	/	/	/	/	/	/	/	/	18	/	
1 500 - 2 000 .....	131	88	56	26	/	/	/	/	/	/	/	/	40	/	
2 000 - 2 600 .....	75	47	29	13	/	/	/	/	/	/	/	/	27	/	
2 600 - 3 200 .....	36	21	12	7	/	/	/	/	/	/	/	/	14	/	
3 200 - 4 500 .....	24	14	7	/	/	/	/	/	/	/	/	/	10	/	
4 500 und mehr .....	11	7	/	/	/	/	/	/	/	/	/	/	/	/	
Zusammen ...	540	400	236	129	27	/	/	/	/	/	/	/	135	6	
Selbstständige in der Landwirtschaft .....	/	/	/	/	/	/	/	/	/	/	/	/	/	/	
Kein Einkommen .....	/	/	/	/	/	/	/	/	/	/	/	/	/	/	
Ohne Angabe .....	16	/	/	/	/	/	/	/	/	/	/	/	/	10	
Zusammen ...	559	403	238	130	28	/	/	/	/	/	/	/	139	17	

### 3 Familien

#### 3.16 Ehepaare im April 2002 nach Beteiligung am Erwerbsleben und monatlichem Nettoeinkommen der Ehepartner\*)

Nettoeinkommen des Ehemannes von ... bis unter ... EUR	Ins- gesamt	Nettoeinkommen der Ehefrau von ... bis unter ... EUR										Selbststän- dige in der Landwirt- schaft	Kein Ein- kom- men	Ohne Angabe	
		zu- sam- men	unter 500	500 - 900	900 - 1 300	1 300 - 1 500	1 500 - 2 000	2 000 - 2 600	2 600 - 3 200	3 200 - 4 500	4 500 und mehr				
1 000															
<b>Ehemann erwerbstätig, Ehefrau Nichterwerbsperson ohne in der Familie lebende ledige Kinder</b>															
unter 500 .....	9	8	/	/	/	/	/	/	/	/	/	/	/	/	/
500 - 900 .....	38	27	10	14	/	/	/	/	/	/	/	/	/	11	/
900 - 1 300 .....	122	68	24	31	9	/	/	/	/	/	/	/	/	54	/
1 300 - 1 500 .....	108	47	18	20	6	/	/	/	/	/	/	/	/	60	/
1 500 - 2 000 .....	233	88	33	37	13	/	/	/	/	/	/	/	/	145	/
2 000 - 2 600 .....	157	57	19	22	9	/	/	/	/	/	/	/	/	98	/
2 600 - 3 200 .....	87	32	11	9	6	/	/	/	/	/	/	/	/	54	/
3 200 - 4 500 .....	87	29	10	9	/	/	/	/	/	/	/	/	/	57	/
4 500 und mehr .....	74	26	9	5	/	/	/	/	/	/	/	/	/	47	/
Zusammen ...	917	382	138	151	54	11	16	7	/	/	/	/	/	528	8
Selbstständige in der Landwirtschaft .....	7	/	/	/	/	/	/	/	/	/	/	/	/	/	/
Kein Einkommen .....	/	/	/	/	/	/	/	/	/	/	/	/	/	/	/
Ohne Angabe .....	54	/	/	/	/	/	/	/	/	/	/	/	/	28	22
Zusammen ...	978	389	142	152	55	12	16	7	/	/	/	/	/	559	30
<b>mit in der Familie lebenden ledigen Kindern (ohne Altersbegrenzung)</b>															
unter 500 .....	8	6	/	/	/	/	/	/	/	/	/	/	/	/	/
500 - 900 .....	37	24	15	7	/	/	/	/	/	/	/	/	/	13	/
900 - 1 300 .....	164	56	34	17	/	/	/	/	/	/	/	/	/	106	/
1 300 - 1 500 .....	202	54	38	11	/	/	/	/	/	/	/	/	/	147	/
1 500 - 2 000 .....	617	130	93	27	8	/	/	/	/	/	/	/	/	485	/
2 000 - 2 600 .....	514	88	63	16	6	/	/	/	/	/	/	/	/	423	/
2 600 - 3 200 .....	245	39	28	6	/	/	/	/	/	/	/	/	/	204	/
3 200 - 4 500 .....	239	46	32	7	/	/	/	/	/	/	/	/	/	192	/
4 500 und mehr .....	149	32	21	/	/	/	/	/	/	/	/	/	/	115	/
Zusammen ...	2 175	474	326	97	29	6	9	/	/	/	/	/	/	1 686	15
Selbstständige in der Landwirtschaft .....	27	6	/	/	/	/	/	/	/	/	/	/	/	21	/
Kein Einkommen .....	/	/	/	/	/	/	/	/	/	/	/	/	/	/	/
Ohne Angabe .....	97	/	/	/	/	/	/	/	/	/	/	/	/	74	18
Zusammen ...	2 299	484	334	99	30	6	9	/	/	/	/	/	/	1 781	33
<b>Zusammen</b>															
unter 500 .....	17	14	6	/	/	/	/	/	/	/	/	/	/	/	/
500 - 900 .....	75	50	25	21	/	/	/	/	/	/	/	/	/	24	/
900 - 1 300 .....	286	124	58	49	13	/	/	/	/	/	/	/	/	160	/
1 300 - 1 500 .....	310	101	56	32	8	/	/	/	/	/	/	/	/	207	/
1 500 - 2 000 .....	851	218	125	64	21	/	/	/	/	/	/	/	/	630	/
2 000 - 2 600 .....	671	146	82	38	15	/	5	/	/	/	/	/	/	521	/
2 600 - 3 200 .....	332	71	39	15	9	/	/	/	/	/	/	/	/	258	/
3 200 - 4 500 .....	327	75	43	16	8	/	/	/	/	/	/	/	/	249	/
4 500 und mehr .....	223	57	30	9	6	/	/	/	/	/	/	/	/	162	/
Zusammen ...	3 092	856	464	248	83	17	24	10	/	/	/	/	/	2 214	23
Selbstständige in der Landwirtschaft .....	34	9	7	/	/	/	/	/	/	/	/	/	/	24	/
Kein Einkommen .....	/	/	/	/	/	/	/	/	/	/	/	/	/	/	/
Ohne Angabe .....	150	8	/	/	/	/	/	/	/	/	/	/	/	102	40
Zusammen ...	3 277	874	476	251	85	17	25	10	/	/	/	/	/	2 340	63

**3 Familien**  
**3.16 Ehepaare im April 2002 nach Beteiligung am Erwerbsleben**  
**und monatlichem Nettoeinkommen der Ehepartner\*)**

Nettoeinkommen des Ehemannes von ... bis unter ... EUR	Ins- gesamt	Nettoeinkommen der Ehefrau von ... bis unter ... EUR										Selbststän- dige in der Landwirt- schaft	Kein Ein- kom- men	Ohne Angabe
		zu- sam- men	unter 500	500 - 900	900 - 1 300	1 300 - 1 500	1 500 - 2 000	2 000 - 2 600	2 600 - 3 200	3 200 - 4 500	4 500 und mehr			
1 000														
<b>Beide Ehepartner erwerbslos</b>														
ohne in der Familie lebende ledige Kinder														
unter 500 .....	25	24	18	5	/	/	/	/	/	/	/	/	/	/
500 - 900 .....	36	32	18	13	/	/	/	/	/	/	/	/	/	/
900 - 1 300 .....	12	10	5	/	/	/	/	/	/	/	/	/	/	/
1 300 - 1 500 .....	/	/	/	/	/	/	/	/	/	/	/	/	/	/
1 500 - 2 000 .....	/	/	/	/	/	/	/	/	/	/	/	/	/	/
2 000 - 2 600 .....	/	/	/	/	/	/	/	/	/	/	/	/	/	/
2 600 - 3 200 .....	/	/	/	/	/	/	/	/	/	/	/	/	/	/
3 200 - 4 500 .....	/	/	/	/	/	/	/	/	/	/	/	/	/	/
4 500 und mehr .....	/	/	/	/	/	/	/	/	/	/	/	/	/	/
Zusammen ...	79	70	43	22	/	/	/	/	/	/	/	/	8	/
Selbstständige in der Landwirtschaft .....	/	/	/	/	/	/	/	/	/	/	/	/	/	/
Kein Einkommen .....	/	/	/	/	/	/	/	/	/	/	/	/	/	/
Ohne Angabe .....	/	/	/	/	/	/	/	/	/	/	/	/	/	/
Zusammen ...	84	72	43	23	/	/	/	/	/	/	/	/	9	/
mit in der Familie lebenden ledigen Kindern (ohne Altersbegrenzung)														
unter 500 .....	27	26	18	6	/	/	/	/	/	/	/	/	/	/
500 - 900 .....	51	47	23	22	/	/	/	/	/	/	/	/	/	/
900 - 1 300 .....	23	16	10	/	/	/	/	/	/	/	/	/	5	/
1 300 - 1 500 .....	/	/	/	/	/	/	/	/	/	/	/	/	/	/
1 500 - 2 000 .....	/	/	/	/	/	/	/	/	/	/	/	/	/	/
2 000 - 2 600 .....	/	/	/	/	/	/	/	/	/	/	/	/	/	/
2 600 - 3 200 .....	/	/	/	/	/	/	/	/	/	/	/	/	/	/
3 200 - 4 500 .....	/	/	/	/	/	/	/	/	/	/	/	/	/	/
4 500 und mehr .....	/	/	/	/	/	/	/	/	/	/	/	/	/	/
Zusammen ...	109	95	54	34	6	/	/	/	/	/	/	/	13	/
Selbstständige in der Landwirtschaft .....	/	/	/	/	/	/	/	/	/	/	/	/	/	/
Kein Einkommen .....	/	/	/	/	/	/	/	/	/	/	/	/	/	/
Ohne Angabe .....	/	/	/	/	/	/	/	/	/	/	/	/	/	/
Zusammen ...	116	98	55	35	6	/	/	/	/	/	/	/	13	5
Zusammen														
unter 500 .....	51	51	36	11	/	/	/	/	/	/	/	/	/	/
500 - 900 .....	88	80	41	35	/	/	/	/	/	/	/	/	8	/
900 - 1 300 .....	35	26	15	8	/	/	/	/	/	/	/	/	8	/
1 300 - 1 500 .....	7	/	/	/	/	/	/	/	/	/	/	/	/	/
1 500 - 2 000 .....	/	/	/	/	/	/	/	/	/	/	/	/	/	/
2 000 - 2 600 .....	/	/	/	/	/	/	/	/	/	/	/	/	/	/
2 600 - 3 200 .....	/	/	/	/	/	/	/	/	/	/	/	/	/	/
3 200 - 4 500 .....	/	/	/	/	/	/	/	/	/	/	/	/	/	/
4 500 und mehr .....	/	/	/	/	/	/	/	/	/	/	/	/	/	/
Zusammen ...	187	165	98	56	9	/	/	/	/	/	/	/	21	/
Selbstständige in der Landwirtschaft .....	/	/	/	/	/	/	/	/	/	/	/	/	/	/
Kein Einkommen .....	/	/	/	/	/	/	/	/	/	/	/	/	/	/
Ohne Angabe .....	9	/	/	/	/	/	/	/	/	/	/	/	/	6
Zusammen ...	200	170	98	58	11	/	/	/	/	/	/	/	22	8

**3 Familien**  
**3.16 Ehepaare im April 2002 nach Beteiligung am Erwerbsleben**  
**und monatlichem Nettoeinkommen der Ehepartner\*)**

Nettoeinkommen des Ehemannes von ... bis unter ... EUR	Ins- gesamt	Nettoeinkommen der Ehefrau von ... bis unter ... EUR										Selbststän- dige in der Landwirt- schaft	Kein Ein- kom- men	Ohne Angabe	
		zu- sam- men	unter 500	500 - 900	900 - 1 300	1 300 - 1 500	1 500 - 2 000	2 000 - 2 600	2 600 - 3 200	3 200 - 4 500	4 500 und mehr				
1 000															
<b>Ehemann erwerbslos, Ehefrau erwerbstätig</b>															
ohne in der Familie lebende ledige Kinder															
unter 500 .....	33	33	/	10	10	/	/	/	/	/	/	/	/	/	/
500 - 900 .....	73	73	15	23	19	7	6	/	/	/	/	/	/	/	/
900 - 1 300 .....	34	33	8	9	9	/	/	/	/	/	/	/	/	/	/
1 300 - 1 500 .....	6	6	/	/	/	/	/	/	/	/	/	/	/	/	/
1 500 - 2 000 .....	5	5	/	/	/	/	/	/	/	/	/	/	/	/	/
2 000 - 2 600 .....	/	/	/	/	/	/	/	/	/	/	/	/	/	/	/
2 600 - 3 200 .....	/	/	/	/	/	/	/	/	/	/	/	/	/	/	/
3 200 - 4 500 .....	/	/	/	/	/	/	/	/	/	/	/	/	/	/	/
4 500 und mehr .....	/	/	/	/	/	/	/	/	/	/	/	/	/	/	/
Zusammen ...	154	153	30	46	41	14	13	6	/	/	/	/	/	/	/
Selbstständige in der Landwirtschaft .....	/	/	/	/	/	/	/	/	/	/	/	/	/	/	/
Kein Einkommen .....	19	19	/	/	7	/	/	/	/	/	/	/	/	/	/
Ohne Angabe .....	5	/	/	/	/	/	/	/	/	/	/	/	/	/	/
Zusammen ...	178	173	30	48	48	17	18	8	/	/	/	/	/	/	/
mit in der Familie lebenden ledigen Kindern (ohne Altersbegrenzung)															
unter 500 .....	45	44	6	11	15	/	6	/	/	/	/	/	/	/	/
500 - 900 .....	116	116	23	38	32	11	10	/	/	/	/	/	/	/	/
900 - 1 300 .....	64	64	25	17	12	/	/	/	/	/	/	/	/	/	/
1 300 - 1 500 .....	15	14	/	/	/	/	/	/	/	/	/	/	/	/	/
1 500 - 2 000 .....	12	11	/	/	/	/	/	/	/	/	/	/	/	/	/
2 000 - 2 600 .....	/	/	/	/	/	/	/	/	/	/	/	/	/	/	/
2 600 - 3 200 .....	/	/	/	/	/	/	/	/	/	/	/	/	/	/	/
3 200 - 4 500 .....	/	/	/	/	/	/	/	/	/	/	/	/	/	/	/
4 500 und mehr .....	/	/	/	/	/	/	/	/	/	/	/	/	/	/	/
Zusammen ...	254	252	63	74	63	21	21	6	/	/	/	/	/	/	/
Selbstständige in der Landwirtschaft .....	/	/	/	/	/	/	/	/	/	/	/	/	/	/	/
Kein Einkommen .....	17	17	/	/	/	/	/	/	/	/	/	/	/	/	/
Ohne Angabe .....	11	/	/	/	/	/	/	/	/	/	/	/	/	/	8
Zusammen ...	282	272	64	78	68	24	24	8	/	/	/	/	/	/	10
Zusammen															
unter 500 .....	77	77	10	21	25	8	10	/	/	/	/	/	/	/	/
500 - 900 .....	189	189	38	60	52	17	15	/	/	/	/	/	/	/	/
900 - 1 300 .....	98	97	32	26	21	7	6	/	/	/	/	/	/	/	/
1 300 - 1 500 .....	21	20	5	7	/	/	/	/	/	/	/	/	/	/	/
1 500 - 2 000 .....	17	17	6	5	/	/	/	/	/	/	/	/	/	/	/
2 000 - 2 600 .....	/	/	/	/	/	/	/	/	/	/	/	/	/	/	/
2 600 - 3 200 .....	/	/	/	/	/	/	/	/	/	/	/	/	/	/	/
3 200 - 4 500 .....	/	/	/	/	/	/	/	/	/	/	/	/	/	/	/
4 500 und mehr .....	/	/	/	/	/	/	/	/	/	/	/	/	/	/	/
Zusammen ...	408	406	93	120	104	35	35	12	/	/	/	/	/	/	/
Selbstständige in der Landwirtschaft .....	/	/	/	/	/	/	/	/	/	/	/	/	/	/	/
Kein Einkommen .....	36	35	/	/	11	6	7	/	/	/	/	/	/	/	/
Ohne Angabe .....	16	/	/	/	/	/	/	/	/	/	/	/	/	/	12
Zusammen ...	460	445	95	126	116	41	42	16	6	/	/	/	/	/	14

**3 Familien**  
**3.16 Ehepaare im April 2002 nach Beteiligung am Erwerbsleben**  
**und monatlichem Nettoeinkommen der Ehepartner\*)**

Nettoeinkommen des Ehemannes von ... bis unter ... EUR	Ins- gesamt	Nettoeinkommen der Ehefrau von ... bis unter ... EUR										Selbststän- dige in der Landwirt- schaft	Kein Ein- kom- men	Ohne Angabe	
		zu- sam- men	unter 500	500 - 900	900 - 1 300	1 300 - 1 500	1 500 - 2 000	2 000 - 2 600	2 600 - 3 200	3 200 - 4 500	4 500 und mehr				
1 000															
<b>Ehemann erwerbslos, Ehefrau Nichterwerbsperson</b>															
ohne in der Familie lebende ledige Kinder															
unter 500 .....	10	8	/	/	/	/	/	/	/	/	/	/	/	/	/
500 - 900 .....	46	29	9	18	/	/	/	/	/	/	/	/	/	16	/
900 - 1 300 .....	31	12	/	6	/	/	/	/	/	/	/	/	/	18	/
1 300 - 1 500 .....	9	/	/	/	/	/	/	/	/	/	/	/	/	/	/
1 500 - 2 000 .....	8	/	/	/	/	/	/	/	/	/	/	/	/	5	/
2 000 - 2 600 .....	/	/	/	/	/	/	/	/	/	/	/	/	/	/	/
2 600 - 3 200 .....	/	/	/	/	/	/	/	/	/	/	/	/	/	/	/
3 200 - 4 500 .....	/	/	/	/	/	/	/	/	/	/	/	/	/	/	/
4 500 und mehr .....	/	/	/	/	/	/	/	/	/	/	/	/	/	/	/
Zusammen ...	109	57	19	31	6	/	/	/	/	/	/	/	/	50	/
Selbstständige in der Landwirtschaft .....	/	/	/	/	/	/	/	/	/	/	/	/	/	/	/
Kein Einkommen .....	/	/	/	/	/	/	/	/	/	/	/	/	/	/	/
Ohne Angabe .....	/	/	/	/	/	/	/	/	/	/	/	/	/	/	/
Zusammen ...	116	60	19	31	7	/	/	/	/	/	/	/	/	53	/
mit in der Familie lebenden ledigen Kindern (ohne Altersbegrenzung)															
unter 500 .....	19	15	9	/	/	/	/	/	/	/	/	/	/	/	/
500 - 900 .....	49	27	16	10	/	/	/	/	/	/	/	/	/	22	/
900 - 1 300 .....	57	20	13	/	/	/	/	/	/	/	/	/	/	37	/
1 300 - 1 500 .....	20	/	/	/	/	/	/	/	/	/	/	/	/	16	/
1 500 - 2 000 .....	21	/	/	/	/	/	/	/	/	/	/	/	/	17	/
2 000 - 2 600 .....	6	/	/	/	/	/	/	/	/	/	/	/	/	5	/
2 600 - 3 200 .....	/	/	/	/	/	/	/	/	/	/	/	/	/	/	/
3 200 - 4 500 .....	/	/	/	/	/	/	/	/	/	/	/	/	/	/	/
4 500 und mehr .....	/	/	/	/	/	/	/	/	/	/	/	/	/	/	/
Zusammen ...	173	70	44	20	/	/	/	/	/	/	/	/	/	102	/
Selbstständige in der Landwirtschaft .....	/	/	/	/	/	/	/	/	/	/	/	/	/	/	/
Kein Einkommen .....	/	/	/	/	/	/	/	/	/	/	/	/	/	/	/
Ohne Angabe .....	9	/	/	/	/	/	/	/	/	/	/	/	/	5	/
Zusammen ...	183	71	44	21	/	/	/	/	/	/	/	/	/	107	/
Zusammen															
unter 500 .....	29	23	12	9	/	/	/	/	/	/	/	/	/	6	/
500 - 900 .....	95	56	25	27	/	/	/	/	/	/	/	/	/	38	/
900 - 1 300 .....	88	32	18	11	/	/	/	/	/	/	/	/	/	55	/
1 300 - 1 500 .....	29	7	/	/	/	/	/	/	/	/	/	/	/	21	/
1 500 - 2 000 .....	29	6	/	/	/	/	/	/	/	/	/	/	/	22	/
2 000 - 2 600 .....	8	/	/	/	/	/	/	/	/	/	/	/	/	6	/
2 600 - 3 200 .....	/	/	/	/	/	/	/	/	/	/	/	/	/	/	/
3 200 - 4 500 .....	/	/	/	/	/	/	/	/	/	/	/	/	/	/	/
4 500 und mehr .....	/	/	/	/	/	/	/	/	/	/	/	/	/	/	/
Zusammen ...	283	128	63	51	11	/	/	/	/	/	/	/	/	152	/
Selbstständige in der Landwirtschaft .....	/	/	/	/	/	/	/	/	/	/	/	/	/	/	/
Kein Einkommen .....	/	/	/	/	/	/	/	/	/	/	/	/	/	/	/
Ohne Angabe .....	13	/	/	/	/	/	/	/	/	/	/	/	/	8	5
Zusammen ...	299	131	63	52	12	/	/	/	/	/	/	/	/	160	8



**3 Familien**  
**3.16 Ehepaare im April 2002 nach Beteiligung am Erwerbsleben**  
**und monatlichem Nettoeinkommen der Ehepartner\*)**

Nettoeinkommen des Ehemannes von ... bis unter ... EUR	Ins- gesamt	Nettoeinkommen der Ehefrau von ... bis unter ... EUR										Selbststän- dige in der Landwirt- schaft	Kein Ein- kom- men	Ohne Angabe	
		zu- sam- men	unter 500	500 - 900	900 - 1 300	1 300 - 1 500	1 500 - 2 000	2 000 - 2 600	2 600 - 3 200	3 200 - 4 500	4 500 und mehr				
1 000															
<b>Beide Ehepartner Nichterwerbspersonen</b> ohne in der Familie lebende ledige Kinder															
unter 500 .....	121	112	73	22	9	/	/	/	/	/	/	/	/	8	/
500 - 900 .....	738	652	290	319	32	/	/	/	/	/	/	/	/	84	/
900 - 1 300 .....	1 615	1 335	593	556	161	13	7	/	/	/	/	/	/	275	/
1 300 - 1 500 .....	670	511	255	167	63	17	6	/	/	/	/	/	/	154	/
1 500 - 2 000 .....	770	555	277	155	74	17	25	/	/	/	/	/	/	210	6
2 000 - 2 600 .....	386	268	132	62	36	9	13	14	/	/	/	/	/	115	/
2 600 - 3 200 .....	163	106	55	19	14	/	7	/	/	/	/	/	/	54	/
3 200 - 4 500 .....	108	72	35	13	8	/	5	/	/	/	/	/	/	35	/
4 500 und mehr .....	50	31	12	/	/	/	/	/	/	/	/	/	/	18	/
Zusammen ...	4 621	3 642	1 722	1 318	401	70	73	35	10	8	5	/	/	955	24
Selbstständige in der Landwirtschaft .....	/	/	/	/	/	/	/	/	/	/	/	/	/	/	/
Kein Einkommen .....	9	8	/	/	/	/	/	/	/	/	/	/	/	/	/
Ohne Angabe .....	286	8	5	/	/	/	/	/	/	/	/	/	/	56	223
Zusammen ...	4 916	3 657	1 728	1 322	404	71	74	36	10	8	5	/	/	1 011	247
mit in der Familie lebenden ledigen Kindern (ohne Altersbegrenzung)															
unter 500 .....	43	38	31	/	/	/	/	/	/	/	/	/	/	/	/
500 - 900 .....	123	90	48	38	/	/	/	/	/	/	/	/	/	32	/
900 - 1 300 .....	193	120	66	43	8	/	/	/	/	/	/	/	/	71	/
1 300 - 1 500 .....	66	34	21	9	/	/	/	/	/	/	/	/	/	31	/
1 500 - 2 000 .....	73	39	23	10	/	/	/	/	/	/	/	/	/	33	/
2 000 - 2 600 .....	39	17	9	/	/	/	/	/	/	/	/	/	/	22	/
2 600 - 3 200 .....	16	7	/	/	/	/	/	/	/	/	/	/	/	9	/
3 200 - 4 500 .....	10	5	/	/	/	/	/	/	/	/	/	/	/	/	/
4 500 und mehr .....	6	/	/	/	/	/	/	/	/	/	/	/	/	/	/
Zusammen ...	569	354	206	110	24	/	5	/	/	/	/	/	/	210	5
Selbstständige in der Landwirtschaft .....	/	/	/	/	/	/	/	/	/	/	/	/	/	/	/
Kein Einkommen .....	/	/	/	/	/	/	/	/	/	/	/	/	/	/	/
Ohne Angabe .....	39	/	/	/	/	/	/	/	/	/	/	/	/	12	25
Zusammen ...	610	358	208	110	25	/	6	/	/	/	/	/	/	222	30
Zusammen															
unter 500 .....	164	150	104	26	11	/	/	/	/	/	/	/	/	13	/
500 - 900 .....	861	742	338	357	35	/	/	/	/	/	/	/	/	117	/
900 - 1 300 .....	1 808	1 455	660	599	169	14	8	/	/	/	/	/	/	347	6
1 300 - 1 500 .....	736	546	275	177	67	17	7	/	/	/	/	/	/	185	5
1 500 - 2 000 .....	843	594	300	165	78	17	27	5	/	/	/	/	/	243	7
2 000 - 2 600 .....	425	286	141	65	39	10	14	15	/	/	/	/	/	137	/
2 600 - 3 200 .....	179	113	59	20	15	5	8	/	/	/	/	/	/	63	/
3 200 - 4 500 .....	118	77	38	14	8	/	5	/	/	/	/	/	/	40	/
4 500 und mehr .....	56	34	14	5	/	/	/	/	/	/	/	/	/	21	/
Zusammen ...	5 190	3 996	1 928	1 428	425	74	79	38	10	8	6	/	/	1 165	29
Selbstständige in der Landwirtschaft .....	/	/	/	/	/	/	/	/	/	/	/	/	/	/	/
Kein Einkommen .....	12	10	/	/	/	/	/	/	/	/	/	/	/	/	/
Ohne Angabe .....	325	9	6	/	/	/	/	/	/	/	/	/	/	68	247
Zusammen ...	5 527	4 015	1 935	1 432	429	76	80	39	11	8	6	/	/	1 234	277

**3 Familien**  
**3.16 Ehepaare im April 2002 nach Beteiligung am Erwerbsleben**  
**und monatlichem Nettoeinkommen der Ehepartner\*)**

Nettoeinkommen des Ehemannes von ... bis unter ... EUR	Ins- gesamt	Nettoeinkommen der Ehefrau von ... bis unter ... EUR										Selbststän- dige in der Landwirt- schaft	Kein Ein- kom- men	Ohne Angabe	
		zu- sam- men	unter 500	500 - 900	900 - 1 300	1 300 - 1 500	1 500 - 2 000	2 000 - 2 600	2 600 - 3 200	3 200 - 4 500	4 500 und mehr				
1 000															
<b>Ehemann Nichterwerbsperson, Ehefrau erwerbstätig</b>															
ohne in der Familie lebende ledige Kinder															
unter 500 .....	23	22	/	5	5	/	/	/	/	/	/	/	/	/	/
500 - 900 .....	119	118	21	36	32	11	13	/	/	/	/	/	/	/	/
900 - 1 300 .....	189	188	44	41	50	17	22	8	/	/	/	/	/	/	/
1 300 - 1 500 .....	72	71	21	14	15	9	8	/	/	/	/	/	/	/	/
1 500 - 2 000 .....	86	85	22	20	17	5	12	6	/	/	/	/	/	/	/
2 000 - 2 600 .....	42	41	9	9	6	/	6	5	/	/	/	/	/	/	/
2 600 - 3 200 .....	14	14	/	/	/	/	/	/	/	/	/	/	/	/	/
3 200 - 4 500 .....	9	9	/	/	/	/	/	/	/	/	/	/	/	/	/
4 500 und mehr .....	/	/	/	/	/	/	/	/	/	/	/	/	/	/	/
Zusammen ...	557	552	129	129	130	49	67	30	11	6	/	/	/	/	/
Selbstständige in der Landwirtschaft .....	/	/	/	/	/	/	/	/	/	/	/	/	/	/	/
Kein Einkommen .....	32	30	/	/	7	5	7	/	/	/	/	/	/	/	/
Ohne Angabe .....	27	/	/	/	/	/	/	/	/	/	/	/	/	/	24
Zusammen ...	616	584	130	132	137	54	75	34	13	6	/	/	/	/	30
mit in der Familie lebenden ledigen Kindern (ohne Altersbegrenzung)															
unter 500 .....	21	21	/	/	/	/	/	/	/	/	/	/	/	/	/
500 - 900 .....	69	68	12	20	21	6	6	/	/	/	/	/	/	/	/
900 - 1 300 .....	80	78	23	16	20	7	8	/	/	/	/	/	/	/	/
1 300 - 1 500 .....	29	29	9	6	5	/	/	/	/	/	/	/	/	/	/
1 500 - 2 000 .....	30	29	8	7	7	/	/	/	/	/	/	/	/	/	/
2 000 - 2 600 .....	15	15	/	/	/	/	/	/	/	/	/	/	/	/	/
2 600 - 3 200 .....	8	8	/	/	/	/	/	/	/	/	/	/	/	/	/
3 200 - 4 500 .....	/	/	/	/	/	/	/	/	/	/	/	/	/	/	/
4 500 und mehr .....	/	/	/	/	/	/	/	/	/	/	/	/	/	/	/
Zusammen ...	259	254	61	58	63	23	29	11	6	/	/	/	/	/	/
Selbstständige in der Landwirtschaft .....	/	/	/	/	/	/	/	/	/	/	/	/	/	/	/
Kein Einkommen .....	41	40	/	/	5	/	13	7	/	/	/	/	/	/	/
Ohne Angabe .....	12	/	/	/	/	/	/	/	/	/	/	/	/	/	10
Zusammen ...	313	296	61	60	69	27	42	18	10	6	/	/	/	/	14
Zusammen															
unter 500 .....	44	43	7	9	9	/	7	/	/	/	/	/	/	/	/
500 - 900 .....	188	186	33	56	53	17	19	6	/	/	/	/	/	/	/
900 - 1 300 .....	269	266	67	57	70	24	30	11	/	/	/	/	/	/	/
1 300 - 1 500 .....	101	100	31	20	20	12	12	/	/	/	/	/	/	/	/
1 500 - 2 000 .....	116	114	30	27	24	7	16	7	/	/	/	/	/	/	/
2 000 - 2 600 .....	57	55	12	12	8	/	8	7	/	/	/	/	/	/	/
2 600 - 3 200 .....	22	22	6	/	/	/	/	/	/	/	/	/	/	/	/
3 200 - 4 500 .....	13	13	/	/	/	/	/	/	/	/	/	/	/	/	/
4 500 und mehr .....	5	5	/	/	/	/	/	/	/	/	/	/	/	/	/
Zusammen ...	816	806	189	186	193	71	97	40	16	9	/	/	/	/	7
Selbstständige in der Landwirtschaft .....	/	/	/	/	/	/	/	/	/	/	/	/	/	/	/
Kein Einkommen .....	73	69	/	/	13	10	20	11	5	/	/	/	/	/	/
Ohne Angabe .....	39	/	/	/	/	/	/	/	/	/	/	/	/	/	34
Zusammen ...	928	880	191	192	206	81	117	51	22	13	6	/	/	/	44

**3 Familien**  
**3.16 Ehepaare im April 2002 nach Beteiligung am Erwerbsleben**  
**und monatlichem Nettoeinkommen der Ehepartner\*)**

Nettoeinkommen des Ehemannes von ... bis unter ... EUR	Ins- gesamt	Nettoeinkommen der Ehefrau von ... bis unter ... EUR										Selbststän- dige in der Landwirt- schaft	Kein Ein- kom- men	Ohne Angabe	
		zu- sam- men	unter 500	500 - 900	900 - 1 300	1 300 - 1 500	1 500 - 2 000	2 000 - 2 600	2 600 - 3 200	3 200 - 4 500	4 500 und mehr				
1 000															
<b>Ehemann Nichterwerbsperson, Ehefrau erwerbslos</b>															
ohne in der Familie lebende ledige Kinder															
unter 500 .....	5	5	/	/	/	/	/	/	/	/	/	/	/	/	/
500 - 900 .....	38	35	21	12	/	/	/	/	/	/	/	/	/	/	/
900 - 1 300 .....	43	36	18	14	/	/	/	/	/	/	/	/	/	7	/
1 300 - 1 500 .....	8	6	/	/	/	/	/	/	/	/	/	/	/	/	/
1 500 - 2 000 .....	10	8	/	/	/	/	/	/	/	/	/	/	/	/	/
2 000 - 2 600 .....	/	/	/	/	/	/	/	/	/	/	/	/	/	/	/
2 600 - 3 200 .....	/	/	/	/	/	/	/	/	/	/	/	/	/	/	/
3 200 - 4 500 .....	/	/	/	/	/	/	/	/	/	/	/	/	/	/	/
4 500 und mehr .....	/	/	/	/	/	/	/	/	/	/	/	/	/	/	/
Zusammen ...	112	96	50	33	10	/	/	/	/	/	/	/	/	15	/
Selbstständige in der Landwirtschaft .....	/	/	/	/	/	/	/	/	/	/	/	/	/	/	/
Kein Einkommen .....	/	/	/	/	/	/	/	/	/	/	/	/	/	/	/
Ohne Angabe .....	/	/	/	/	/	/	/	/	/	/	/	/	/	/	/
Zusammen ...	118	98	50	34	10	/	/	/	/	/	/	/	/	16	/
mit in der Familie lebenden ledigen Kindern (ohne Altersbegrenzung)															
unter 500 .....	/	/	/	/	/	/	/	/	/	/	/	/	/	/	/
500 - 900 .....	18	17	9	6	/	/	/	/	/	/	/	/	/	/	/
900 - 1 300 .....	10	10	6	/	/	/	/	/	/	/	/	/	/	/	/
1 300 - 1 500 .....	/	/	/	/	/	/	/	/	/	/	/	/	/	/	/
1 500 - 2 000 .....	/	/	/	/	/	/	/	/	/	/	/	/	/	/	/
2 000 - 2 600 .....	/	/	/	/	/	/	/	/	/	/	/	/	/	/	/
2 600 - 3 200 .....	/	/	/	/	/	/	/	/	/	/	/	/	/	/	/
3 200 - 4 500 .....	/	/	/	/	/	/	/	/	/	/	/	/	/	/	/
4 500 und mehr .....	/	/	/	/	/	/	/	/	/	/	/	/	/	/	/
Zusammen ...	38	35	20	11	/	/	/	/	/	/	/	/	/	/	/
Selbstständige in der Landwirtschaft .....	/	/	/	/	/	/	/	/	/	/	/	/	/	/	/
Kein Einkommen .....	/	/	/	/	/	/	/	/	/	/	/	/	/	/	/
Ohne Angabe .....	/	/	/	/	/	/	/	/	/	/	/	/	/	/	/
Zusammen ...	40	36	20	11	/	/	/	/	/	/	/	/	/	/	/
Zusammen															
unter 500 .....	10	9	6	/	/	/	/	/	/	/	/	/	/	/	/
500 - 900 .....	56	52	30	17	/	/	/	/	/	/	/	/	/	/	/
900 - 1 300 .....	53	46	25	16	/	/	/	/	/	/	/	/	/	7	/
1 300 - 1 500 .....	10	7	/	/	/	/	/	/	/	/	/	/	/	/	/
1 500 - 2 000 .....	13	10	/	/	/	/	/	/	/	/	/	/	/	/	/
2 000 - 2 600 .....	6	/	/	/	/	/	/	/	/	/	/	/	/	/	/
2 600 - 3 200 .....	/	/	/	/	/	/	/	/	/	/	/	/	/	/	/
3 200 - 4 500 .....	/	/	/	/	/	/	/	/	/	/	/	/	/	/	/
4 500 und mehr .....	/	/	/	/	/	/	/	/	/	/	/	/	/	/	/
Zusammen ...	150	131	70	44	13	/	/	/	/	/	/	/	/	18	/
Selbstständige in der Landwirtschaft .....	/	/	/	/	/	/	/	/	/	/	/	/	/	/	/
Kein Einkommen .....	/	/	/	/	/	/	/	/	/	/	/	/	/	/	/
Ohne Angabe .....	5	/	/	/	/	/	/	/	/	/	/	/	/	/	/
Zusammen ...	158	134	71	45	14	/	/	/	/	/	/	/	/	19	5

\*) Ergebnis des Mikrozensus.- Bevölkerung am Familienwohnsitz.-  
Ehepaare verheiratet zusammen lebend.

### 3 Familien

#### 3.17 Erwerbstätige Ehepaare im April 2002 nach der Wochenarbeitszeit\*)

Wochenarbeitszeit des Ehemannes	Insgesamt	Wochenarbeitszeit der Ehefrau		
		bis einschl. 20 Stunden	von 21 bis einschl. 35 Stunden	von 36 Stunden und mehr
1 000				
<b>mit deutscher Bezugsperson</b>				
ohne in der Familie lebende ledige Kinder				
bis einschl. 20 Stunden .....	117	60	19	38
von 21 bis einschl. 35 Stunden .....	203	51	69	83
von 36 Stunden und mehr .....	2 068	463	406	1 200
Zusammen ...	2 388	574	493	1 321
mit in der Familie lebenden ledigen Kindern (ohne Altersbegrenzung)				
bis einschl. 20 Stunden .....	93	36	16	40
von 21 bis einschl. 35 Stunden .....	398	198	110	91
von 36 Stunden und mehr .....	4 441	1 995	927	1 518
Zusammen ...	4 932	2 229	1 053	1 649
Zusammen				
bis einschl. 20 Stunden .....	210	97	35	78
von 21 bis einschl. 35 Stunden .....	601	249	178	174
von 36 Stunden und mehr .....	6 509	2 458	1 333	2 718
Zusammen ...	7 320	2 803	1 546	2 970
<b>mit ausländischer Bezugsperson</b>				
ohne in der Familie lebende ledige Kinder				
bis einschl. 20 Stunden .....	12	/	/	7
von 21 bis einschl. 35 Stunden .....	19	5	7	8
von 36 Stunden und mehr .....	129	32	19	79
Zusammen ...	161	39	28	94
mit in der Familie lebenden ledigen Kindern (ohne Altersbegrenzung)				
bis einschl. 20 Stunden .....	17	5	/	8
von 21 bis einschl. 35 Stunden .....	54	24	20	11
von 36 Stunden und mehr .....	347	159	59	130
Zusammen ...	418	188	81	148
Zusammen				
bis einschl. 20 Stunden .....	29	8	6	15
von 21 bis einschl. 35 Stunden .....	73	29	26	19
von 36 Stunden und mehr .....	476	190	78	208
Zusammen ...	579	227	109	242
<b>Insgesamt</b>				
ohne in der Familie lebende ledige Kinder				
bis einschl. 20 Stunden .....	129	64	21	45
von 21 bis einschl. 35 Stunden .....	222	56	75	91
von 36 Stunden und mehr .....	2 197	494	425	1 278
Zusammen ...	2 549	613	521	1 415
mit in der Familie lebenden ledigen Kindern (ohne Altersbegrenzung)				
bis einschl. 20 Stunden .....	110	42	20	48
von 21 bis einschl. 35 Stunden .....	452	222	129	102
von 36 Stunden und mehr .....	4 788	2 154	986	1 648
Zusammen ...	5 350	2 418	1 134	1 798
Insgesamt				
bis einschl. 20 Stunden .....	239	105	40	93
von 21 bis einschl. 35 Stunden .....	675	278	204	193
von 36 Stunden und mehr .....	6 985	2 648	1 411	2 926
Insgesamt ...	7 898	3 031	1 655	3 212

\*) Ergebnis des Mikrozensus.- Bevölkerung am Familienwohnsitz.- Verheiratet zusammen lebend.- Normalerweise geleistete Wochenarbeitszeit.

### 3 Familien

#### 3.18 Ehepaare im April 2002 nach Staatsangehörigkeit der Bezugsperson, Zahl der ledigen Kinder und monatlichem Nettoeinkommen der Ehepartner\*)

##### 3.18.1 Insgesamt

Nettoeinkommen des Ehemannes von ... bis unter ... EUR	Ins-gesamt	Nettoeinkommen der Ehefrau von ... bis unter ... EUR										Selbstständige in der Landwirtschaft	Kein Einkommen	Ohne Angabe
		zu-sammen	unter 500	500 - 900	900 - 1 300	1 300 - 1 500	1 500 - 2 000	2 000 - 2 600	2 600 - 3 200	3 200 - 4 500	4 500 und mehr			
1 000														
<b>ohne in der Familie lebende ledige Kinder</b>														
unter 500 .....	282	267	123	60	38	13	19	7	/	/	/	/	13	/
500 - 900 .....	1 242	1 116	420	484	119	33	37	14	/	/	/	/	121	/
900 - 1 300 .....	2 540	2 162	782	771	438	71	62	25	7	/	/	/	368	9
1 300 - 1 500 .....	1 226	987	364	274	189	97	45	12	/	/	/	/	231	8
1 500 - 2 000 .....	1 739	1 350	471	364	227	91	150	31	7	6	/	/	379	10
2 000 - 2 600 .....	1 001	770	236	177	132	47	79	78	13	/	/	/	224	7
2 600 - 3 200 .....	455	335	104	71	57	18	33	28	19	/	/	/	115	/
3 200 - 4 500 .....	385	284	77	58	47	17	32	22	12	16	/	/	98	/
4 500 und mehr .....	252	181	42	31	26	10	19	16	8	11	19	/	68	/
Zusammen.....	9 122	7 451	2 620	2 290	1 273	398	476	233	77	53	32	/	1 616	52
Selbstständige in der Landwirtschaft .....	35	15	6	/	/	/	/	/	/	/	/	/	8	9
Kein Einkommen .....	68	64	/	9	18	9	14	7	/	/	/	/	/	/
Ohne Angabe .....	523	36	11	7	8	/	/	/	/	/	/	/	89	397
Zusammen.....	9 748	7 566	2 638	2 308	1 302	412	495	242	81	55	34	7	1 714	461
<b>mit in der Familie lebenden ledigen Kindern (ohne Altersbegrenzung)</b>														
unter 500 .....	239	225	82	42	37	16	24	13	6	/	/	/	11	/
500 - 900 .....	686	607	193	214	104	31	40	16	/	/	/	/	73	/
900 - 1 300 .....	1 387	1 144	361	316	296	69	65	22	7	5	/	/	231	11
1 300 - 1 500 .....	925	709	277	185	123	68	40	11	/	/	/	/	209	6
1 500 - 2 000 .....	2 176	1 583	713	448	208	64	110	25	9	/	/	/	575	15
2 000 - 2 600 .....	1 650	1 147	503	312	165	39	63	47	11	/	/	/	486	16
2 600 - 3 200 .....	761	517	210	132	77	19	36	21	16	/	/	/	232	11
3 200 - 4 500 .....	705	484	185	116	80	22	32	23	11	12	/	/	211	9
4 500 und mehr .....	410	280	99	53	38	11	23	16	10	10	18	/	124	6
Zusammen.....	8 939	6 697	2 624	1 819	1 127	340	433	195	78	48	32	8	2 153	80
Selbstständige in der Landwirtschaft .....	136	50	22	11	8	/	/	/	/	/	/	/	13	49
Kein Einkommen .....	70	67	/	7	11	9	16	10	6	/	/	/	/	/
Ohne Angabe .....	413	54	23	11	8	/	/	/	/	/	/	/	97	261
Zusammen.....	9 559	6 868	2 671	1 848	1 156	355	456	209	85	53	34	22	2 301	368
<b>mit 1 Kind</b>														
unter 500 .....	128	120	46	22	20	7	12	7	/	/	/	/	7	/
500 - 900 .....	405	355	120	127	59	18	21	7	/	/	/	/	46	/
900 - 1 300 .....	778	646	207	181	167	37	36	11	/	/	/	/	126	5
1 300 - 1 500 .....	467	368	141	90	68	40	21	6	/	/	/	/	96	/
1 500 - 2 000 .....	952	726	306	199	106	37	60	12	/	/	/	/	218	7
2 000 - 2 600 .....	625	458	181	127	71	18	30	23	5	/	/	/	160	7
2 600 - 3 200 .....	276	197	73	48	31	7	16	10	8	/	/	/	74	/
3 200 - 4 500 .....	241	176	58	43	32	9	14	9	/	5	/	/	62	/
4 500 und mehr .....	140	101	31	19	15	/	8	7	/	/	8	/	37	/
Zusammen.....	4 012	3 147	1 163	857	568	178	219	92	35	20	14	/	825	37
Selbstständige in der Landwirtschaft .....	35	15	7	/	/	/	/	/	/	/	/	/	10	6
Kein Einkommen .....	37	35	/	5	6	/	8	/	/	/	/	/	/	/
Ohne Angabe .....	191	22	7	/	/	/	/	/	/	/	/	/	38	131
Zusammen.....	4 275	3 219	1 179	870	581	185	230	98	39	22	15	6	874	175

### 3 Familien

#### 3.18 Ehepaare im April 2002 nach Staatsangehörigkeit der Bezugsperson, Zahl der ledigen Kinder und monatlichem Nettoeinkommen der Ehepartner\*)

##### 3.18.1 Insgesamt

Nettoeinkommen des Ehemannes von ... bis unter ... EUR	Ins-gesamt	Nettoeinkommen der Ehefrau von ... bis unter ... EUR										Selbstständige in der Landwirtschaft	Kein Einkommen	Ohne Angabe
		zu-sammen	unter 500	500 - 900	900 - 1 300	1 300 - 1 500	1 500 - 2 000	2 000 - 2 600	2 600 - 3 200	3 200 - 4 500	4 500 und mehr			
1 000														
<b>mit 2 Kindern</b>														
unter 500 .....	76	73	23	14	12	7	9	/	/	/	/	/	/	/
500 - 900 .....	210	191	51	67	35	11	16	7	/	/	/	/	18	/
900 - 1 300 .....	470	395	112	107	110	27	25	9	/	/	/	/	71	/
1 300 - 1 500 .....	350	273	106	76	46	23	16	/	/	/	/	/	74	/
1 500 - 2 000 .....	938	684	318	201	84	21	42	11	/	/	/	/	248	6
2 000 - 2 600 .....	759	542	242	149	77	18	28	21	/	/	/	/	209	7
2 600 - 3 200 .....	356	252	101	70	37	10	16	8	7	/	/	/	99	/
3 200 - 4 500 .....	330	229	91	55	36	11	13	12	/	5	/	/	97	/
4 500 und mehr .....	190	130	49	27	16	6	11	6	/	/	8	/	57	/
Zusammen.....	3 680	2 770	1 093	765	452	133	176	82	33	22	14	/	875	31
Selbstständige in der Landwirtschaft .....	57	22	10	/	/	/	/	/	/	/	/	/	21	9
Kein Einkommen .....	24	24	/	/	/	/	6	/	/	/	/	/	/	/
Ohne Angabe .....	167	26	12	6	/	/	/	/	/	/	/	/	40	101
Zusammen.....	3 927	2 841	1 115	777	463	140	185	87	36	24	14	9	936	141
<b>mit 3 und mehr Kindern</b>														
unter 500 .....	34	32	13	6	/	/	/	/	/	/	/	/	/	/
500 - 900 .....	72	61	22	20	10	/	/	/	/	/	/	/	10	/
900 - 1 300 .....	140	103	41	28	20	5	/	/	/	/	/	/	34	/
1 300 - 1 500 .....	108	68	30	19	10	/	/	/	/	/	/	/	39	/
1 500 - 2 000 .....	286	173	89	48	19	5	8	/	/	/	/	/	110	/
2 000 - 2 600 .....	266	147	81	35	16	/	/	/	/	/	/	/	117	/
2 600 - 3 200 .....	129	68	36	14	9	/	/	/	/	/	/	/	59	/
3 200 - 4 500 .....	133	79	36	18	12	/	/	/	/	/	/	/	53	/
4 500 und mehr .....	80	48	20	7	7	/	/	/	/	/	/	/	31	/
Zusammen.....	1 247	780	367	196	107	29	38	21	10	6	/	/	453	13
Selbstständige in der Landwirtschaft .....	45	13	6	/	/	/	/	/	/	/	/	/	18	9
Kein Einkommen .....	9	8	/	/	/	/	/	/	/	/	/	/	/	/
Ohne Angabe .....	56	7	/	/	/	/	/	/	/	/	/	/	19	29
Zusammen.....	1 357	808	377	201	111	31	42	24	10	7	/	6	490	52
<b>Insgesamt</b>														
unter 500 .....	521	492	205	102	74	29	43	21	9	5	/	/	24	/
500 - 900 .....	1 928	1 723	613	697	223	64	77	31	9	6	/	/	194	9
900 - 1 300 .....	3 927	3 306	1 143	1 087	735	141	127	47	15	9	/	/	599	21
1 300 - 1 500 .....	2 151	1 697	642	458	312	165	84	23	8	/	/	/	440	13
1 500 - 2 000 .....	3 915	2 933	1 184	813	435	155	261	56	16	11	/	/	954	25
2 000 - 2 600 .....	2 651	1 917	740	489	297	86	142	125	24	9	/	/	710	23
2 600 - 3 200 .....	1 216	853	314	203	134	38	69	48	35	8	/	/	347	16
3 200 - 4 500 .....	1 090	768	262	174	126	39	64	45	22	29	6	/	309	12
4 500 und mehr .....	662	460	142	85	63	21	42	32	18	21	37	/	192	9
Zusammen.....	18 061	14 149	5 244	4 109	2 400	737	910	428	155	101	65	11	3 769	132
Selbstständige in der Landwirtschaft .....	172	65	28	14	11	/	/	/	/	/	/	16	58	33
Kein Einkommen .....	138	131	/	16	30	18	31	17	9	/	/	/	/	/
Ohne Angabe .....	936	90	34	18	16	7	7	/	/	/	/	/	186	658
Zusammen.....	19 307	14 434	5 309	4 157	2 458	767	952	450	166	108	68	29	4 015	828

\*) Ergebnis des Mikrozensus.- Bevölkerung am Familienwohnsitz.- Verheiratet zusammenlebend.

### 3 Familien

#### 3.18 Ehepaare im April 2002 nach Staatsangehörigkeit der Bezugsperson, Zahl der ledigen Kinder und monatlichem Nettoeinkommen der Ehepartner\*)

##### 3.18.2 Mit deutschem Ehemann

Nettoeinkommen des Ehemannes von ... bis unter ... EUR	Ins-gesamt	Nettoeinkommen der Ehefrau von ... bis unter ... EUR										Selbstständige in der Landwirtschaft	Kein Einkommen	Ohne Angabe
		zu-sammen	unter 500	500 - 900	900 - 1 300	1 300 - 1 500	1 500 - 2 000	2 000 - 2 600	2 600 - 3 200	3 200 - 4 500	4 500 und mehr			
1 000														
<b>ohne in der Familie lebende ledige Kinder</b>														
unter 500 .....	226	215	93	51	32	11	16	7	/	/	/	/	9	/
500 - 900 .....	1 126	1 028	384	457	106	29	33	12	/	/	/	/	93	/
900 - 1 300 .....	2 424	2 084	760	750	412	68	58	24	7	/	/	/	332	9
1 300 - 1 500 .....	1 166	950	353	264	179	93	43	12	/	/	/	/	209	7
1 500 - 2 000 .....	1 669	1 306	459	350	221	88	146	30	6	6	/	/	353	10
2 000 - 2 600 .....	973	751	229	173	129	46	78	76	12	/	/	/	215	7
2 600 - 3 200 .....	444	329	101	70	56	18	33	27	18	/	/	/	111	/
3 200 - 4 500 .....	374	277	75	56	46	16	32	21	11	16	/	/	94	/
4 500 und mehr .....	242	176	41	30	25	9	18	15	7	11	19	/	63	/
Zusammen.....	8 644	7 114	2 495	2 201	1 205	377	456	223	73	51	32	/	1 478	49
Selbstständige in der Landwirtschaft .....	35	15	6	/	/	/	/	/	/	/	/	/	8	9
Kein Einkommen .....	47	44	/	5	12	7	10	/	/	/	/	/	/	/
Ohne Angabe .....	498	34	11	7	7	/	/	/	/	/	/	/	82	382
Zusammen.....	9 225	7 207	2 513	2 216	1 227	389	471	230	76	53	33	7	1 568	443
<b>mit in der Familie lebenden ledigen Kindern (ohne Altersbegrenzung)</b>														
unter 500 .....	166	158	50	33	25	10	18	11	/	/	/	/	6	/
500 - 900 .....	556	507	149	182	90	27	35	15	/	/	/	/	45	/
900 - 1 300 .....	1 172	1 010	298	287	265	66	61	20	7	/	/	/	152	8
1 300 - 1 500 .....	764	615	230	166	108	60	36	10	/	/	/	/	144	/
1 500 - 2 000 .....	1 891	1 436	634	411	189	60	105	24	8	/	/	/	440	13
2 000 - 2 600 .....	1 521	1 085	470	298	158	37	60	45	11	/	/	/	420	15
2 600 - 3 200 .....	727	502	202	129	75	19	35	20	16	/	/	/	214	11
3 200 - 4 500 .....	680	471	179	114	78	22	31	22	10	12	/	/	200	8
4 500 und mehr .....	391	268	95	51	36	11	23	15	9	10	18	/	116	6
Zusammen.....	7 869	6 053	2 307	1 670	1 024	312	404	184	75	46	31	8	1 738	70
Selbstständige in der Landwirtschaft .....	136	50	22	11	8	/	/	/	/	/	/	13	49	25
Kein Einkommen .....	46	43	/	/	7	/	9	8	/	/	/	/	/	/
Ohne Angabe .....	367	49	21	10	7	/	/	/	/	/	/	/	80	237
Zusammen.....	8 417	6 195	2 351	1 695	1 047	323	419	195	82	50	33	22	1 868	333
<b>mit 1 Kind</b>														
unter 500 .....	97	91	32	19	15	5	9	6	/	/	/	/	/	/
500 - 900 .....	342	309	101	112	52	15	18	6	/	/	/	/	31	/
900 - 1 300 .....	679	583	181	168	149	36	34	10	/	/	/	/	91	/
1 300 - 1 500 .....	408	330	122	83	61	36	20	6	/	/	/	/	75	/
1 500 - 2 000 .....	863	675	281	185	98	35	57	12	/	/	/	/	181	7
2 000 - 2 600 .....	590	436	170	123	68	17	29	21	/	/	/	/	147	7
2 600 - 3 200 .....	268	192	72	46	30	7	16	10	7	/	/	/	71	/
3 200 - 4 500 .....	233	171	56	42	31	9	14	9	/	5	/	/	58	/
4 500 und mehr .....	134	97	30	18	15	/	8	7	/	/	8	/	35	/
Zusammen.....	3 614	2 885	1 045	797	519	164	206	87	34	20	14	/	693	33
Selbstständige in der Landwirtschaft .....	34	15	7	/	/	/	/	/	/	/	/	/	10	6
Kein Einkommen .....	24	22	/	/	/	/	5	/	/	/	/	/	/	/
Ohne Angabe .....	174	20	6	/	/	/	/	/	/	/	/	/	32	122
Zusammen.....	3 847	2 942	1 060	807	529	168	214	92	37	21	14	6	735	162

### 3 Familien

#### 3.18 Ehepaare im April 2002 nach Staatsangehörigkeit der Bezugsperson, Zahl der ledigen Kinder und monatlichem Nettoeinkommen der Ehepartner\*)

##### 3.18.2 Mit deutschem Ehemann

Nettoeinkommen des Ehemannes von ... bis unter ... EUR	Ins-gesamt	Nettoeinkommen der Ehefrau von ... bis unter ... EUR										Selbstständige in der Landwirtschaft	Kein Einkommen	Ohne Angabe
		zu-sammen	unter 500	500 - 900	900 - 1 300	1 300 - 1 500	1 500 - 2 000	2 000 - 2 600	2 600 - 3 200	3 200 - 4 500	4 500 und mehr			
1 000														
<b>mit 2 Kindern</b>														
unter 500 .....	52	51	14	10	8	/	7	/	/	/	/	/	/	/
500 - 900 .....	169	157	37	56	31	10	13	7	/	/	/	/	10	/
900 - 1 300 .....	397	347	90	95	99	25	23	8	/	/	/	/	46	/
1 300 - 1 500 .....	282	232	86	66	38	21	14	/	/	/	/	/	49	/
1 500 - 2 000 .....	814	619	281	184	75	20	41	10	/	/	/	/	190	/
2 000 - 2 600 .....	709	517	228	143	74	17	27	20	/	/	/	/	184	7
2 600 - 3 200 .....	343	245	97	68	36	10	15	8	7	/	/	/	94	/
3 200 - 4 500 .....	319	224	88	54	35	11	13	12	/	5	/	/	91	/
4 500 und mehr .....	180	125	46	26	15	5	11	6	/	/	8	/	52	/
Zusammen.....	3 264	2 516	970	704	413	123	164	77	32	20	13	/	717	27
Selbstständige in der Landwirtschaft .....	57	22	10	/	/	/	/	/	/	/	/	/	21	9
Kein Einkommen .....	16	15	/	/	/	/	/	/	/	/	/	/	/	/
Ohne Angabe .....	151	24	11	5	/	/	/	/	/	/	/	/	35	91
Zusammen.....	3 488	2 578	990	715	422	128	171	82	34	22	14	9	773	128
<b>mit 3 und mehr Kindern</b>														
unter 500 .....	17	16	/	/	/	/	/	/	/	/	/	/	/	/
500 - 900 .....	46	41	11	15	8	/	/	/	/	/	/	/	/	/
900 - 1 300 .....	96	80	26	24	17	/	/	/	/	/	/	/	15	/
1 300 - 1 500 .....	74	53	22	16	8	/	/	/	/	/	/	/	20	/
1 500 - 2 000 .....	214	143	71	41	15	5	7	/	/	/	/	/	68	/
2 000 - 2 600 .....	223	132	71	32	16	/	/	/	/	/	/	/	89	/
2 600 - 3 200 .....	116	64	33	14	9	/	/	/	/	/	/	/	50	/
3 200 - 4 500 .....	129	77	34	17	12	/	/	/	/	/	/	/	51	/
4 500 und mehr .....	76	46	19	7	6	/	/	/	/	/	/	/	29	/
Zusammen.....	991	651	292	169	93	25	33	20	9	6	/	/	328	10
Selbstständige in der Landwirtschaft .....	45	13	6	/	/	/	/	/	/	/	/	/	18	9
Kein Einkommen .....	6	5	/	/	/	/	/	/	/	/	/	/	/	/
Ohne Angabe .....	42	5	/	/	/	/	/	/	/	/	/	/	13	23
Zusammen.....	1 083	675	301	173	96	27	35	21	10	7	/	6	359	42
<b>Zusammen</b>														
unter 500 .....	392	373	143	84	57	21	34	18	8	/	/	/	16	/
500 - 900 .....	1 681	1 534	533	639	196	56	68	27	9	5	/	/	138	7
900 - 1 300 .....	3 596	3 094	1 058	1 037	676	133	119	44	14	8	/	/	484	17
1 300 - 1 500 .....	1 931	1 565	583	429	287	153	78	22	8	/	/	/	353	11
1 500 - 2 000 .....	3 560	2 742	1 092	760	409	147	251	54	15	10	/	/	792	23
2 000 - 2 600 .....	2 494	1 836	699	472	287	83	138	121	22	9	/	/	635	22
2 600 - 3 200 .....	1 171	830	303	199	131	37	68	46	34	8	/	/	325	15
3 200 - 4 500 .....	1 055	748	254	170	124	39	63	44	22	28	5	/	294	12
4 500 und mehr .....	633	445	136	81	62	20	41	31	17	20	37	/	179	9
Zusammen.....	16 513	13 168	4 802	3 872	2 229	689	860	407	149	97	62	11	3 216	119
Selbstständige in der Landwirtschaft .....	171	64	28	14	11	/	/	/	/	/	/	16	57	33
Kein Einkommen .....	93	87	/	9	19	12	20	13	7	/	/	/	/	/
Ohne Angabe .....	865	83	32	17	14	7	7	/	/	/	/	/	162	619
Zusammen.....	17 642	13 402	4 863	3 912	2 273	712	890	425	158	103	66	29	3 436	775

\*) Ergebnis des Mikrozensus.- Bevölkerung am Familienwohnsitz.- Verheiratet zusammenlebend.



### 3 Familien

#### 3.18 Ehepaare im April 2002 nach Staatsangehörigkeit der Bezugsperson, Zahl der ledigen Kinder und monatlichem Nettoeinkommen der Ehepartner\*)

##### 3.18.3 Mit ausländischem Ehemann

Nettoeinkommen des Ehemannes von ... bis unter ... EUR	Ins-gesamt	Nettoeinkommen der Ehefrau von ... bis unter ... EUR										Selbstständige in der Landwirtschaft	Kein Einkommen	Ohne Angabe
		zu-sammen	unter 500	500 - 900	900 - 1 300	1 300 - 1 500	1 500 - 2 000	2 000 - 2 600	2 600 - 3 200	3 200 - 4 500	4 500 und mehr			
1 000														
<b>ohne in der Familie lebende ledige Kinder</b>														
unter 500 .....	56	52	30	10	6	/	/	/	/	/	/	/	/	/
500 - 900 .....	116	88	36	27	13	/	/	/	/	/	/	/	28	/
900 - 1 300 .....	116	78	22	20	27	/	/	/	/	/	/	/	37	/
1 300 - 1 500 .....	60	37	12	10	10	/	/	/	/	/	/	/	22	/
1 500 - 2 000 .....	70	44	13	15	7	/	/	/	/	/	/	/	26	/
2 000 - 2 600 .....	28	19	7	/	/	/	/	/	/	/	/	/	9	/
2 600 - 3 200 .....	11	7	/	/	/	/	/	/	/	/	/	/	/	/
3 200 - 4 500 .....	11	7	/	/	/	/	/	/	/	/	/	/	/	/
4 500 und mehr .....	10	/	/	/	/	/	/	/	/	/	/	/	5	/
Zusammen.....	478	337	125	88	68	20	20	10	/	/	/	/	138	/
Selbstständige in der Landwirtschaft .....	/	/	/	/	/	/	/	/	/	/	/	/	/	/
Kein Einkommen .....	21	20	/	/	6	/	/	/	/	/	/	/	/	/
Ohne Angabe .....	25	/	/	/	/	/	/	/	/	/	/	/	8	15
Zusammen.....	523	359	125	92	75	23	24	12	/	/	/	/	146	18
<b>mit in der Familie lebenden ledigen Kindern (ohne Altersbegrenzung)</b>														
unter 500 .....	73	67	32	9	11	5	6	/	/	/	/	/	/	/
500 - 900 .....	130	101	43	31	14	/	5	/	/	/	/	/	28	/
900 - 1 300 .....	216	134	63	29	32	/	/	/	/	/	/	/	79	/
1 300 - 1 500 .....	161	94	47	19	15	7	/	/	/	/	/	/	65	/
1 500 - 2 000 .....	285	147	79	38	19	/	5	/	/	/	/	/	136	/
2 000 - 2 600 .....	129	62	34	13	7	/	/	/	/	/	/	/	66	/
2 600 - 3 200 .....	34	16	8	/	/	/	/	/	/	/	/	/	18	/
3 200 - 4 500 .....	25	13	6	/	/	/	/	/	/	/	/	/	11	/
4 500 und mehr .....	19	11	/	/	/	/	/	/	/	/	/	/	8	/
Zusammen.....	1 070	644	317	149	103	28	30	11	/	/	/	/	415	11
Selbstständige in der Landwirtschaft .....	/	/	/	/	/	/	/	/	/	/	/	/	/	/
Kein Einkommen .....	25	24	/	/	/	/	7	/	/	/	/	/	/	/
Ohne Angabe .....	46	6	/	/	/	/	/	/	/	/	/	/	17	24
Zusammen.....	1 141	673	321	153	109	32	37	14	/	/	/	/	433	35
<b>mit 1 Kind</b>														
unter 500 .....	31	28	14	/	5	/	/	/	/	/	/	/	/	/
500 - 900 .....	63	47	19	15	7	/	/	/	/	/	/	/	15	/
900 - 1 300 .....	99	62	27	14	18	/	/	/	/	/	/	/	35	/
1 300 - 1 500 .....	59	37	19	7	6	/	/	/	/	/	/	/	21	/
1 500 - 2 000 .....	89	52	24	14	7	/	/	/	/	/	/	/	36	/
2 000 - 2 600 .....	35	21	10	/	/	/	/	/	/	/	/	/	13	/
2 600 - 3 200 .....	8	/	/	/	/	/	/	/	/	/	/	/	/	/
3 200 - 4 500 .....	8	5	/	/	/	/	/	/	/	/	/	/	/	/
4 500 und mehr .....	6	/	/	/	/	/	/	/	/	/	/	/	/	/
Zusammen.....	398	262	118	60	49	14	13	5	/	/	/	/	132	/
Selbstständige in der Landwirtschaft .....	/	/	/	/	/	/	/	/	/	/	/	/	/	/
Kein Einkommen .....	13	13	/	/	/	/	/	/	/	/	/	/	/	/
Ohne Angabe .....	17	/	/	/	/	/	/	/	/	/	/	/	6	8
Zusammen.....	428	277	120	63	52	16	16	6	/	/	/	/	139	12

### 3 Familien

#### 3.18 Ehepaare im April 2002 nach Staatsangehörigkeit der Bezugsperson, Zahl der ledigen Kinder und monatlichem Nettoeinkommen der Ehepartner\*)

##### 3.18.3 Mit ausländischem Ehemann

Nettoeinkommen des Ehemannes von ... bis unter ... EUR	Ins-gesamt	Nettoeinkommen der Ehefrau von ... bis unter ... EUR										Selbstständige in der Landwirtschaft	Kein Einkommen	Ohne Angabe	
		zu-sammen	unter 500	500 - 900	900 - 1 300	1 300 - 1 500	1 500 - 2 000	2 000 - 2 600	2 600 - 3 200	3 200 - 4 500	4 500 und mehr				
1 000															
<b>mit 2 Kindern</b>															
unter 500 .....	24	22	9	/	/	/	/	/	/	/	/	/	/	/	/
500 - 900 .....	41	33	14	11	/	/	/	/	/	/	/	/	/	7	/
900 - 1 300 .....	74	48	22	12	11	/	/	/	/	/	/	/	/	25	/
1 300 - 1 500 .....	68	41	20	9	7	/	/	/	/	/	/	/	/	26	/
1 500 - 2 000 .....	124	65	37	16	8	/	/	/	/	/	/	/	/	58	/
2 000 - 2 600 .....	50	25	14	6	/	/	/	/	/	/	/	/	/	25	/
2 600 - 3 200 .....	13	7	/	/	/	/	/	/	/	/	/	/	/	6	/
3 200 - 4 500 .....	12	6	/	/	/	/	/	/	/	/	/	/	/	6	/
4 500 und mehr .....	10	/	/	/	/	/	/	/	/	/	/	/	/	/	/
Zusammen.....	415	254	124	61	40	10	12	/	/	/	/	/	/	158	/
Selbstständige in der Landwirtschaft .....	/	/	/	/	/	/	/	/	/	/	/	/	/	/	/
Kein Einkommen .....	9	8	/	/	/	/	/	/	/	/	/	/	/	/	/
Ohne Angabe .....	16	/	/	/	/	/	/	/	/	/	/	/	/	/	9
Zusammen.....	439	263	124	62	41	12	15	/	/	/	/	/	/	163	13
<b>mit 3 und mehr Kindern</b>															
unter 500 .....	17	17	9	/	/	/	/	/	/	/	/	/	/	/	/
500 - 900 .....	26	20	11	5	/	/	/	/	/	/	/	/	/	5	/
900 - 1 300 .....	44	24	15	/	/	/	/	/	/	/	/	/	/	19	/
1 300 - 1 500 .....	34	15	8	/	/	/	/	/	/	/	/	/	/	19	/
1 500 - 2 000 .....	72	30	18	7	/	/	/	/	/	/	/	/	/	41	/
2 000 - 2 600 .....	43	15	9	/	/	/	/	/	/	/	/	/	/	28	/
2 600 - 3 200 .....	13	/	/	/	/	/	/	/	/	/	/	/	/	9	/
3 200 - 4 500 .....	/	/	/	/	/	/	/	/	/	/	/	/	/	/	/
4 500 und mehr .....	/	/	/	/	/	/	/	/	/	/	/	/	/	/	/
Zusammen.....	257	128	75	27	15	/	5	/	/	/	/	/	/	125	/
Selbstständige in der Landwirtschaft .....	/	/	/	/	/	/	/	/	/	/	/	/	/	/	/
Kein Einkommen .....	/	/	/	/	/	/	/	/	/	/	/	/	/	/	/
Ohne Angabe .....	14	/	/	/	/	/	/	/	/	/	/	/	/	6	6
Zusammen.....	274	133	76	28	16	/	6	/	/	/	/	/	/	131	9
<b>Zusammen</b>															
unter 500 .....	129	120	61	19	17	8	9	/	/	/	/	/	/	9	/
500 - 900 .....	247	189	80	58	27	9	10	/	/	/	/	/	/	56	/
900 - 1 300 .....	331	212	85	50	58	7	8	/	/	/	/	/	/	115	/
1 300 - 1 500 .....	220	131	59	29	25	12	6	/	/	/	/	/	/	87	/
1 500 - 2 000 .....	355	191	92	52	26	7	10	/	/	/	/	/	/	161	/
2 000 - 2 600 .....	157	81	41	17	10	/	/	/	/	/	/	/	/	75	/
2 600 - 3 200 .....	44	22	10	/	/	/	/	/	/	/	/	/	/	22	/
3 200 - 4 500 .....	35	20	8	/	/	/	/	/	/	/	/	/	/	15	/
4 500 und mehr .....	29	16	6	/	/	/	/	/	/	/	/	/	/	13	/
Zusammen.....	1 548	981	442	237	171	48	50	21	6	/	/	/	/	553	13
Selbstständige in der Landwirtschaft .....	/	/	/	/	/	/	/	/	/	/	/	/	/	/	/
Kein Einkommen .....	45	44	/	6	11	6	11	/	/	/	/	/	/	/	/
Ohne Angabe .....	71	7	/	/	/	/	/	/	/	/	/	/	/	25	39
Zusammen.....	1 665	1 033	446	245	184	55	61	25	8	/	/	/	/	579	53

\*) Ergebnis des Mikrozensus.- Bevölkerung am Familienwohnsitz.- Verheiratet zusammenlebend.

**Familien**

**Tabellenteil**  
**Lange Reihen**

## 7 Lange Reihen

### 7.15 Familien nach Familienstand und Altersgruppen der Bezugsperson\*)

Zeitpunkt	Insgesamt	Ehepaare ohne in der Familie lebende ledige Kinder	Familien mit in der Familie lebenden ledigen Kindern	Davon	
				Ehepaare	Allein Erziehende

1 000

#### unter 25 Jahren Früheres Bundesgebiet

Okt. 1957 .....	.	.	.	.	.
6.6. 1961 .....	428	145	283	219	64
27.5. 1970 .....	481	177	304	258	46
April 1971 .....	401	149	252	208	45
April 1972 .....	583	241	342	288	55
Mai 1973 .....	555	233	322	270	52
April 1974 .....	537	237	299	246	53
Mai 1975 .....	502	241	261	211	50
Mai 1976 .....	484	233	252	195	57
April 1977 .....	465	224	241	182	59
April 1978 .....	447	210	236	179	57
April 1979 .....	453	205	247	188	59
April 1980 .....	412	184	228	172	56
Mai 1981 .....	422	188	234	173	61
April 1982 .....	402	166	236	168	67
Juni 1985 .....	387	150	236	146	90
April 1986 .....	365	137	229	139	90
März 1987 .....	334	122	213	124	88
April 1988 .....	321	117	204	123	82
April 1989 .....	306	109	196	114	82
April 1990 .....	311	110	201	120	81
April 1991 .....	297	104	193	110	84
Mai 1992 .....	301	104	197	117	79
April 1993 .....	297	98	199	111	88
April 1994 .....	257	82	175	97	78
April 1995 .....	250	80	169	91	79
April 1996 .....	248	79	169	84	85
April 1997 .....	246	72	174	85	89
April 1998 .....	209	64	146	75	71
April 1999 .....	206	63	143	69	74
Mai 2000 .....	204	65	139	63	76
April 2001 .....	189	55	134	57	77
April 2002 .....	193	52	141	59	82

#### Deutschland

April 1991 .....	467	127	340	166	173
Mai 1992 .....	445	122	322	162	160
April 1993 .....	413	112	302	141	161
April 1994 .....	349	92	256	116	140
April 1995 .....	325	90	234	106	129
April 1996 .....	309	86	223	95	128
April 1997 .....	302	78	224	92	132
April 1998 .....	260	68	192	83	109
April 1999 .....	256	68	189	76	113
Mai 2000 .....	260	69	192	71	121
April 2001 .....	246	59	188	64	124
April 2002 .....	249	55	194	65	129

## 7 Lange Reihen

### 7.15 Familien nach Familienstand und Altersgruppen der Bezugsperson\*)

Zeitpunkt	Insgesamt	Ehepaare ohne in der Familie lebende ledige Kinder	Familien mit in der Familie lebenden ledigen Kindern	Davon	
				Ehepaare	Allein Erziehende
1 000					
<b>25 bis unter 45 Jahren</b>					
Früheres Bundesgebiet					
Okt. 1957 .....	5 912 a)	1 012 a)	4 900 a)	4 224 a)	676 a)
6.6. 1961 .....	5 931	1 005	4 927	4 443	484
27.5. 1970 .....	7 207	1 131	6 076	5 630	446
April 1971 .....	7 171	1 099	6 073	5 669	404
April 1972 .....	7 450	1 194	6 256	5 834	422
Mai 1973 .....	7 481	1 212	6 270	5 823	446
April 1974 .....	7 459	1 239	6 221	5 757	464
Mai 1975 .....	7 355	1 187	6 168	5 697	471
Mai 1976 .....	7 238	1 200	6 038	5 538	499
April 1977 .....	7 236	1 199	6 037	5 514	523
April 1978 .....	7 155	1 180	5 976	5 417	559
April 1979 .....	7 121	1 171	5 950	5 363	587
April 1980 .....	7 049	1 180	5 870	5 262	608
Mai 1981 .....	6 929	1 152	5 778	5 143	635
April 1982 .....	6 772	1 136	5 636	4 973	663
Juni 1985 .....	6 232	1 155	5 078	4 382	696
April 1986 .....	6 177	1 131	5 047	4 316	731
März 1987 .....	6 103	1 111	4 993	4 255	738
April 1988 .....	6 172	1 119	5 054	4 289	764
April 1989 .....	6 293	1 147	5 145	4 374	771
April 1990 .....	6 415	1 163	5 252	4 471	781
April 1991 .....	6 610	1 172	5 437	4 610	827
Mai 1992 .....	6 672	1 161	5 511	4 646	865
April 1993 .....	6 741	1 154	5 587	4 680	907
April 1994 .....	6 757	1 154	5 604	4 653	951
April 1995 .....	6 743	1 132	5 612	4 623	989
April 1996 .....	6 730	1 134	5 597	4 582	1 015
April 1997 .....	6 717	1 119	5 598	4 537	1 061
April 1998 .....	6 655	1 078	5 576	4 488	1 089
April 1999 .....	6 623	1 057	5 567	4 434	1 133
Mai 2000 .....	6 611	1 031	5 580	4 407	1 173
April 2001 .....	6 555	1 027	5 529	4 312	1 216
April 2002 .....	6 474	984	5 490	4 223	1 267
Deutschland					
April 1991 .....	8 645	1 291	7 354	6 136	1 218
Mai 1992 .....	8 691	1 287	7 405	6 135	1 270
April 1993 .....	8 738	1 273	7 465	6 133	1 332
April 1994 .....	8 727	1 275	7 452	6 052	1 400
April 1995 .....	8 669	1 251	7 418	5 953	1 465
April 1996 .....	8 580	1 245	7 336	5 825	1 511
April 1997 .....	8 499	1 230	7 269	5 707	1 561
April 1998 .....	8 377	1 186	7 191	5 593	1 598
April 1999 .....	8 293	1 166	7 127	5 467	1 660
Mai 2000 .....	8 205	1 137	7 068	5 370	1 698
April 2001 .....	8 090	1 132	6 958	5 208	1 750
April 2002 .....	7 956	1 088	6 869	5 068	1 801

## 7 Lange Reihen

### 7.15 Familien nach Familienstand und Altersgruppen der Bezugsperson\*)

Zeitpunkt	Insgesamt	Ehepaare ohne in der Familie lebende ledige Kinder	Familien mit in der Familie lebenden ledigen Kindern	Davon	
				Ehepaare	Allein Erziehende
1 000					
<b>45 bis unter 65 Jahren</b>					
Früheres Bundesgebiet					
Okt. 1957 .....	6 960	2 009	4 951	3 934	1 017
6.6. 1961 .....	6 915	2 007	4 908	3 790	1 118
27.5. 1970 .....	5 910	2 096	3 815	3 086	729
April 1971 .....	6 089	2 069	4 021	3 312	709
April 1972 .....	5 936	2 171	3 765	3 114	651
Mai 1973 .....	6 005	2 148	3 857	3 211	646
April 1974 .....	6 026	2 195	3 830	3 224	606
Mai 1975 .....	6 073	2 184	3 889	3 286	603
Mai 1976 .....	6 040	2 154	3 887	3 307	579
April 1977 .....	6 053	2 131	3 922	3 361	561
April 1978 .....	6 061	2 107	3 954	3 382	572
April 1979 .....	6 057	2 136	3 921	3 353	568
April 1980 .....	6 218	2 155	4 062	3 488	575
Mai 1981 .....	6 438	2 243	4 195	3 591	604
April 1982 .....	6 678	2 340	4 338	3 719	619
Juni 1985 .....	7 154	2 664	4 490	3 813	677
April 1986 .....	7 225	2 636	4 589	3 887	703
März 1987 .....	7 323	2 689	4 634	3 918	716
April 1988 .....	7 358	2 783	4 576	3 865	711
April 1989 .....	7 368	2 871	4 497	3 820	678
April 1990 .....	7 542	3 011	4 531	3 870	661
April 1991 .....	7 531	3 106	4 425	3 767	657
Mai 1992 .....	7 595	3 204	4 391	3 727	664
April 1993 .....	7 624	3 290	4 334	3 670	664
April 1994 .....	7 560	3 312	4 248	3 593	656
April 1995 .....	7 558	3 394	4 165	3 524	640
April 1996 .....	7 541	3 461	4 080	3 424	656
April 1997 .....	7 580	3 523	4 057	3 416	641
April 1998 .....	7 625	3 585	4 040	3 387	653
April 1999 .....	7 635	3 597	4 038	3 366	673
Mai 2000 .....	7 585	3 586	3 999	3 329	670
April 2001 .....	7 551	3 561	3 989	3 306	683
April 2002 .....	7 548	3 506	4 042	3 330	712
Deutschland					
April 1991 .....	9 401	4 159	5 243	4 439	804
Mai 1992 .....	9 429	4 262	5 167	4 367	800
April 1993 .....	9 455	4 351	5 104	4 299	805
April 1994 .....	9 379	4 355	5 024	4 226	798
April 1995 .....	9 369	4 409	4 960	4 172	788
April 1996 .....	9 367	4 469	4 899	4 091	808
April 1997 .....	9 423	4 530	4 893	4 106	788
April 1998 .....	9 471	4 587	4 884	4 077	807
April 1999 .....	9 483	4 592	4 891	4 058	833
Mai 2000 .....	9 432	4 581	4 851	4 020	831
April 2001 .....	9 382	4 549	4 844	3 987	856
April 2002 .....	9 367	4 465	4 902	4 012	890

## 7 Lange Reihen

### 7.15 Familien nach Familienstand und Altersgruppen der Bezugsperson\*)

Zeitpunkt	Insgesamt	Ehepaare ohne in der Familie lebende ledige Kinder	Familien mit in der Familie lebenden ledigen Kindern	Davon	
				Ehepaare	Allein Erziehende
1 000					
<b>65 Jahre und mehr</b>					
Früheres Bundesgebiet					
Okt. 1957 .....	2 095	1 336	759	406	353
6.6. 1961 .....	2 268	1 465	803	419	385
27.5. 1970 .....	2 596	1 853	742	402	340
April 1971 .....	2 915	2 125	790	460	330
April 1972 .....	2 801	2 068	733	398	335
Mai 1973 .....	2 898	2 138	761	418	344
April 1974 .....	2 929	2 187	742	406	336
Mai 1975 .....	2 925	2 221	704	383	321
Mai 1976 .....	2 949	2 237	713	391	322
April 1977 .....	2 973	2 257	716	387	329
April 1978 .....	2 992	2 278	714	386	328
April 1979 .....	2 996	2 297	698	374	324
April 1980 .....	3 077	2 376	701	374	327
Mai 1981 .....	2 986	2 317	669	356	313
April 1982 .....	2 924	2 282	642	333	309
Juni 1985 .....	2 787	2 196	591	294	298
April 1986 .....	2 809	2 194	614	307	307
März 1987 .....	2 878	2 235	642	321	322
April 1988 .....	2 910	2 286	623	315	308
April 1989 .....	2 900	2 281	619	311	309
April 1990 .....	2 856	2 240	616	317	299
April 1991 .....	2 938	2 325	613	323	290
Mai 1992 .....	3 047	2 420	627	332	295
April 1993 .....	3 124	2 496	628	338	290
April 1994 .....	3 259	2 620	639	341	297
April 1995 .....	3 351	2 711	640	343	297
April 1996 .....	3 392	2 772	620	352	267
April 1997 .....	3 438	2 836	602	345	257
April 1998 .....	3 489	2 903	586	333	253
April 1999 .....	3 580	2 987	593	336	258
Mai 2000 .....	3 691	3 096	595	340	255
April 2001 .....	3 824	3 222	602	343	259
April 2002 .....	3 980	3 358	622	355	267
Deutschland					
April 1991 .....	3 519	2 817	702	357	345
Mai 1992 .....	3 654	2 931	724	368	355
April 1993 .....	3 744	3 019	725	375	350
April 1994 .....	3 904	3 168	737	378	358
April 1995 .....	4 032	3 289	743	388	355
April 1996 .....	4 106	3 383	723	398	326
April 1997 .....	4 191	3 480	710	394	316
April 1998 .....	4 257	3 564	693	382	310
April 1999 .....	4 373	3 667	706	387	319
Mai 2000 .....	4 525	3 813	713	395	318
April 2001 .....	4 679	3 963	716	396	320
April 2002 .....	4 883	4 140	743	414	329

## 7 Lange Reihen

### 7.15 Familien nach Familienstand und Altersgruppen der Bezugsperson\*)

Zeitpunkt	Insgesamt	Ehepaare ohne in der Familie lebende ledige Kinder	Familien mit in der Familie lebenden ledigen Kindern	Davon	
				Ehepaare	Allein Erziehende
1 000					
<b>Insgesamt</b>					
Früheres Bundesgebiet					
Okt. 1957 .....	14 967	4 357	10 610	8 564	2 046
6.6. 1961 .....	15 542	4 622	10 921	8 871	2 049
27.5. 1970 .....	16 194	5 256	10 938	9 376	1 562
April 1971 .....	16 578	5 441	11 136	9 648	1 488
April 1972 .....	16 769	5 674	11 095	9 634	1 462
Mai 1973 .....	16 941	5 731	11 210	9 722	1 488
April 1974 .....	16 951	5 858	11 093	9 634	1 460
Mai 1975 .....	16 855	5 833	11 022	9 577	1 445
Mai 1976 .....	16 712	5 823	10 889	9 431	1 457
April 1977 .....	16 727	5 811	10 915	9 445	1 471
April 1978 .....	16 654	5 775	10 879	9 363	1 516
April 1979 .....	16 626	5 810	10 816	9 278	1 538
April 1980 .....	16 755	5 894	10 861	9 295	1 566
Mai 1981 .....	16 776	5 899	10 876	9 264	1 613
April 1982 .....	16 775	5 924	10 852	9 193	1 658
Juni 1985 .....	16 559	6 164	10 395	8 635	1 760
April 1986 .....	16 576	6 097	10 480	8 649	1 831
März 1987 .....	16 639	6 157	10 482	8 618	1 864
April 1988 .....	16 762	6 305	10 457	8 592	1 865
April 1989 .....	16 866	6 408	10 458	8 619	1 839
April 1990 .....	17 125	6 525	10 600	8 778	1 822
April 1991 .....	17 375	6 706	10 668	8 811	1 858
Mai 1992 .....	17 616	6 890	10 726	8 822	1 904
April 1993 .....	17 785	7 037	10 748	8 799	1 949
April 1994 .....	17 833	7 167	10 665	8 684	1 982
April 1995 .....	17 902	7 316	10 586	8 581	2 005
April 1996 .....	17 911	7 445	10 466	8 442	2 024
April 1997 .....	17 981	7 550	10 431	8 383	2 049
April 1998 .....	17 978	7 631	10 347	8 283	2 064
April 1999 .....	18 044	7 703	10 341	8 205	2 137
Mai 2000 .....	18 091	7 778	10 314	8 140	2 174
April 2001 .....	18 119	7 865	10 255	8 019	2 236
April 2002 .....	18 194	7 899	10 295	7 966	2 328
Deutschland					
April 1991 .....	22 032	8 394	13 639	11 098	2 540
Mai 1992 .....	22 219	8 601	13 618	11 032	2 585
April 1993 .....	22 351	8 755	13 596	10 948	2 647
April 1994 .....	22 358	8 889	13 469	10 773	2 696
April 1995 .....	22 395	9 039	13 355	10 619	2 736
April 1996 .....	22 363	9 182	13 181	10 408	2 772
April 1997 .....	22 414	9 318	13 096	10 299	2 797
April 1998 .....	22 365	9 406	12 959	10 135	2 824
April 1999 .....	22 405	9 492	12 913	9 987	2 926
Mai 2000 .....	22 423	9 600	12 823	9 855	2 968
April 2001 .....	22 409	9 702	12 706	9 655	3 051
April 2002 .....	22 456	9 748	12 708	9 559	3 149

\*) 1961 und 1970 Ergebnis der Volkszählung; sonst Ergebnis des Mikrozensus (1975 aus der EG-Arbeitskräfteerhebung).- 1957, 1961 und 1971 wohnberechtigte Bevölkerung, 1970 und ab 1972 Bevölkerung am Familienwohnsitz.- Als allein Erziehende zählen auch Väter und Mütter mit volljährigen Kindern.- Einschl. der allein Erziehenden, die Partner/in in einer nichtehelichen Lebensgemeinschaft sind.



**7 Lange Reihen**  
**7.16 Familien nach Familienstand der Bezugsperson\*)**

Zeitpunkt	Ins-gesamt	Ehepaare ohne in der Familie leb. ledige Kinder	Ehepaare mit in der Familie leb. ledigen Kindern	Allein Erziehende										
				Männer						Frauen				
				zu-sammen	zu-sammen	ledig	verheiratet getrennt lebend	ver-witwet	ge-schieden	zu-sammen	ledig	verheiratet getrennt lebend	ver-witwet	ge-schieden
1 000														
<b>Insgesamt</b>														
Früheres Bundesgebiet														
Okt. 1957 ....	14 967	4 357	8 564	2 046	208	/	8	177	23	1 838	195	103	1 286	254
6.6. 1961 ....	15 543	4 622	8 871	2 050	206	/	13	165	26	1 843	181	117	1 265	281
27.5. 1970 ....	16 194	5 256	9 376	1 562	231	10	61	122	39	1 332	130	102	811	287
April 1971 ....	16 577	5 441	9 648	1 488	167	/	20	117	28	1 322	135	78	810	299
April 1972 ....	16 769	5 674	9 634	1 462	188	/	26	118	40	1 273	120	72	777	305
Mai 1973 ....	16 941	5 731	9 722	1 488	192	/	26	120	42	1 295	120	75	773	327
April 1974 ....	16 951	5 858	9 634	1 460	192	/	28	115	44	1 268	120	70	745	333
Mai 1975 ....	16 855	5 833	9 577	1 445	189	/	26	114	43	1 256	115	64	724	353
Mai 1976 ....	16 712	5 823	9 431	1 457	205	7	26	118	55	1 252	116	69	695	371
April 1977 ....	16 727	5 811	9 445	1 471	203	6	25	116	57	1 268	121	65	689	392
April 1978 ....	16 654	5 775	9 363	1 516	211	10	33	115	53	1 305	125	95	691	394
April 1979 ....	16 626	5 810	9 278	1 538	228	11	40	118	59	1 310	128	107	674	402
April 1980 ....	16 755	5 894	9 295	1 566	249	11	46	126	66	1 317	129	124	660	404
Mai 1981 ....	16 776	5 899	9 264	1 613	256	10	54	127	65	1 357	133	138	654	432
April 1982 ....	16 775	5 924	9 193	1 658	270	14	58	128	71	1 388	148	146	646	448
Juni 1985 ....	16 559	6 164	8 635	1 760	274	26	46	113	90	1 486	186	157	636	506
April 1986 ....	16 576	6 097	8 649	1 831	283	25	45	123	90	1 548	207	159	645	537
März 1987 ....	16 639	6 157	8 618	1 864	292	25	45	123	99	1 571	219	161	637	555
April 1988 ....	16 762	6 305	8 592	1 865	301	29	43	126	103	1 565	236	158	611	559
April 1989 ....	16 866	6 408	8 619	1 839	284	30	41	114	99	1 556	239	147	608	562
April 1990 ....	17 124	6 525	8 778	1 822	291	31	44	112	104	1 532	256	157	560	558
April 1991 ....	17 375	6 706	8 811	1 858	306	34	48	112	112	1 552	275	163	545	569
Mai 1992 ....	17 616	6 890	8 822	1 904	305	36	47	113	109	1 599	297	176	543	583
April 1993 ....	17 785	7 037	8 799	1 949	327	46	52	115	113	1 623	322	185	531	585
April 1994 ....	17 833	7 167	8 684	1 982	332	52	52	111	116	1 650	324	198	529	600
April 1995 ....	17 902	7 316	8 581	2 005	358	62	52	115	128	1 647	331	202	501	614
April 1996 ....	17 911	7 445	8 442	2 024	387	82	62	108	135	1 637	342	217	464	614
April 1997 ....	17 981	7 550	8 383	2 049	403	90	62	106	145	1 645	356	222	441	626
April 1998 ....	17 978	7 631	8 283	2 064	405	85	62	109	149	1 659	360	236	423	639
April 1999 ....	18 044	7 703	8 205	2 137	400	93	59	104	144	1 737	382	240	434	682
Mai 2000 ....	18 091	7 778	8 140	2 174	410	99	60	104	147	1 764	395	251	417	701
April 2001 ....	18 119	7 865	8 019	2 236	438	113	61	104	160	1 798	412	254	407	725
April 2002 ....	18 194	7 899	7 966	2 329	465	124	69	103	169	1 864	440	257	411	756
Deutschland														
April 1991 ....	22 032	8 394	11 098	2 540	394	60	52	136	146	2 146	479	179	652	835
Mai 1992 ....	22 219	8 601	11 032	2 585	393	64	51	138	140	2 192	507	198	653	835
April 1993 ....	22 351	8 755	10 948	2 647	420	76	59	143	142	2 228	541	214	643	831
April 1994 ....	22 358	8 889	10 773	2 696	417	71	61	138	147	2 279	549	234	640	856
April 1995 ....	22 395	9 039	10 619	2 736	451	84	61	143	162	2 286	560	250	610	866
April 1996 ....	22 363	9 182	10 408	2 772	493	112	76	133	171	2 279	576	268	574	862
April 1997 ....	22 414	9 318	10 299	2 797	509	124	74	128	182	2 288	593	277	548	871
April 1998 ....	22 365	9 406	10 135	2 824	514	120	75	130	189	2 311	607	295	529	879
April 1999 ....	22 405	9 492	9 987	2 926	512	131	73	126	183	2 414	645	303	538	929
Mai 2000 ....	22 423	9 600	9 855	2 968	533	142	76	127	188	2 435	670	308	519	939
April 2001 ....	22 409	9 702	9 655	3 051	574	165	78	128	203	2 477	695	315	503	964
April 2002 ....	22 456	9 748	9 559	3 149	606	182	87	125	213	2 543	720	318	509	997

**7 Lange Reihen**  
**7.16 Familien nach Familienstand der Bezugsperson\*)**

Zeitpunkt	Ins-gesamt	Ehepaare ohne in der Familie leb. ledige Kinder	Ehepaare mit in der Familie leb. ledigen Kindern	Allein Erziehende										
				zu-sammen	Männer					Frauen				
					zu-sammen	ledig	verheiratet getrennt lebend	ver-witwet	ge-schieden	zu-sammen	ledig	verheiratet getrennt lebend	ver-witwet	ge-schieden
1 000														
<b>mit 1 Kind</b>														
Früheres Bundesgebiet														
Okt. 1957 ....	5 169	x	3 879	1 290	138	/	6	114	18	1 152	169	60	769	154
6.6. 1961 ....	5 468	x	4 098	1 370	141	/	9	111	18	1 229	155	77	820	177
27.5. 1970 ....	5 065	x	3 983	1 082	152	7	34	85	26	931	110	62	584	175
April 1971 ....	5 068	x	4 041	1 027	115	/	13	80	19	912	116	48	570	178
April 1972 ....	5 051	x	4 048	1 004	131	/	16	82	28	873	102	46	546	179
Mai 1973 ....	5 109	x	4 097	1 012	132	/	16	83	29	881	103	45	543	190
April 1974 ....	5 081	x	4 091	990	133	/	19	79	30	857	103	40	525	189
Mai 1975 ....	4 966	x	3 999	967	127	/	18	76	27	841	99	38	501	203
Mai 1976 ....	4 938	x	3 958	980	140	6	17	79	38	840	103	40	489	208
April 1977 ....	4 997	x	4 014	983	135	5	14	78	38	848	105	38	487	218
April 1978 ....	4 996	x	3 982	1 014	144	8	21	79	36	870	109	53	488	220
April 1979 ....	4 966	x	3 937	1 029	152	9	24	79	41	877	111	58	477	231
April 1980 ....	5 023	x	3 975	1 047	170	9	30	86	44	878	112	68	464	235
Mai 1981 ....	5 044	x	3 965	1 079	179	9	35	88	47	899	114	77	458	250
April 1982 ....	5 130	x	4 015	1 116	188	12	38	86	52	928	128	82	456	262
Juni 1985 ....	5 232	x	3 990	1 242	199	22	32	79	66	1 043	164	93	466	320
April 1986 ....	5 304	x	4 016	1 288	204	22	31	85	65	1 084	184	92	470	338
März 1987 ....	5 380	x	4 057	1 323	207	21	28	86	72	1 116	189	95	476	356
April 1988 ....	5 420	x	4 085	1 335	220	26	30	87	78	1 114	203	95	457	359
April 1989 ....	5 427	x	4 095	1 332	210	26	30	80	74	1 123	208	89	453	372
April 1990 ....	5 458	x	4 147	1 312	218	26	30	83	79	1 093	220	89	423	362
April 1991 ....	5 451	x	4 112	1 340	227	29	32	81	84	1 113	232	97	412	372
Mai 1992 ....	5 489	x	4 119	1 370	230	29	33	84	84	1 140	250	100	413	378
April 1993 ....	5 487	x	4 096	1 392	244	36	36	85	87	1 148	269	101	402	376
April 1994 ....	5 388	x	3 978	1 410	248	43	35	82	88	1 162	269	109	404	380
April 1995 ....	5 318	x	3 901	1 417	265	51	34	87	94	1 152	272	109	383	388
April 1996 ....	5 209	x	3 796	1 412	285	65	41	81	98	1 127	277	115	350	385
April 1997 ....	5 160	x	3 749	1 411	296	70	41	77	107	1 115	284	116	333	382
April 1998 ....	5 072	x	3 655	1 417	294	66	41	80	107	1 122	287	125	322	388
April 1999 ....	5 078	x	3 617	1 461	291	73	40	76	103	1 170	305	126	331	409
Mai 2000 ....	5 035	x	3 553	1 481	298	79	39	76	104	1 183	312	130	319	422
April 2001 ....	4 973	x	3 455	1 518	324	92	40	77	116	1 194	322	131	313	427
April 2002 ....	4 995	x	3 418	1 577	338	95	47	75	122	1 239	345	129	311	455
Deutschland														
April 1991 ....	7 012	x	5 195	1 817	293	51	35	98	108	1 525	401	106	498	520
Mai 1992 ....	7 012	x	5 164	1 848	296	53	36	103	106	1 552	422	112	499	519
April 1993 ....	6 999	x	5 118	1 881	313	60	41	105	108	1 568	449	115	487	518
April 1994 ....	6 887	x	4 981	1 906	311	58	41	102	111	1 595	452	128	488	527
April 1995 ....	6 813	x	4 893	1 920	336	70	40	106	120	1 584	454	135	468	527
April 1996 ....	6 692	x	4 766	1 926	365	90	51	99	125	1 561	461	141	435	523
April 1997 ....	6 626	x	4 701	1 925	377	99	49	93	136	1 548	471	143	413	522
April 1998 ....	6 521	x	4 584	1 937	378	95	50	95	137	1 560	479	153	401	525
April 1999 ....	6 530	x	4 529	2 001	379	103	49	93	134	1 622	507	157	409	548
Mai 2000 ....	6 478	x	4 445	2 033	393	112	51	94	136	1 641	522	160	395	564
April 2001 ....	6 410	x	4 320	2 090	428	132	52	96	148	1 662	539	165	388	570
April 2002 ....	6 877	x	4 275	2 155	447	141	59	92	155	1 708	553	165	385	605

**7 Lange Reihen**  
**7.16 Familien nach Familienstand der Bezugsperson\*)**

Zeitpunkt	Ins-gesamt	Ehepaare ohne in der Familie leb. ledige Kinder	Ehepaare mit in der Familie leb. ledigen Kindern	Allein Erziehende										
				zu-sammen	Männer					Frauen				
					zu-sammen	ledig	verheiratet getrennt lebend	ver-witwet	ge-schieden	zu-sammen	ledig	verheiratet getrennt lebend	ver-witwet	ge-schieden
1 000														
<b>mit 2 Kindern</b>														
Früheres Bundesgebiet														
Okt. 1957 ....	3 298	x	2 801	497	47	/	/	42	/	450	20	29	335	66
6.6. 1961 ....	3 372	x	2 904	468	44	/	/	36	6	424	19	28	305	72
27.5. 1970 ....	3 525	x	3 212	313	51	2	16	24	9	262	14	26	151	71
April 1971 ....	3 659	x	3 360	300	34	/	/	25	6	266	14	20	157	74
April 1972 ....	3 644	x	3 343	301	36	/	5	22	8	265	14	17	155	79
Mai 1973 ....	3 697	x	3 385	312	39	/	6	24	8	274	13	21	154	85
April 1974 ....	3 686	x	3 376	310	39	/	5	23	10	271	13	21	145	92
Mai 1975 ....	3 752	x	3 449	303	40	/	/	24	11	263	12	18	141	93
Mai 1976 ....	3 731	x	3 422	309	44	/	6	24	13	265	11	18	134	102
April 1977 ....	3 750	x	3 429	322	46	/	8	24	13	276	13	17	134	112
April 1978 ....	3 789	x	3 456	333	44	/	8	22	12	289	13	26	137	113
April 1979 ....	3 793	x	3 456	337	50	/	10	26	13	287	13	32	132	111
April 1980 ....	3 855	x	3 502	352	55	/	12	27	16	297	13	38	130	116
Mai 1981 ....	3 888	x	3 519	369	54	/	14	27	13	315	15	44	132	125
April 1982 ....	3 881	x	3 497	384	60	/	15	29	15	324	15	46	128	135
Juni 1985 ....	3 696	x	3 305	391	60	/	10	26	21	331	18	46	122	145
April 1986 ....	3 751	x	3 334	417	63	/	11	29	21	354	19	53	127	156
März 1987 ....	3 714	x	3 296	418	68	/	13	28	23	350	25	53	118	155
April 1988 ....	3 697	x	3 285	412	64	/	11	30	21	348	27	50	114	156
April 1989 ....	3 716	x	3 320	396	59	/	8	27	19	338	26	44	119	149
April 1990 ....	3 799	x	3 400	399	58	/	11	22	20	342	31	52	101	158
April 1991 ....	3 855	x	3 451	404	61	/	13	22	22	343	36	50	100	158
Mai 1992 ....	3 881	x	3 462	420	60	5	10	23	21	360	39	56	101	163
April 1993 ....	3 873	x	3 436	437	65	8	13	23	22	372	43	64	99	166
April 1994 ....	3 890	x	3 438	453	66	8	13	23	23	387	45	68	96	177
April 1995 ....	3 870	x	3 403	467	71	9	14	22	26	396	48	73	92	183
April 1996 ....	3 866	x	3 387	479	81	13	16	21	31	398	54	76	87	180
April 1997 ....	3 872	x	3 382	491	85	15	16	23	31	406	60	77	82	187
April 1998 ....	3 889	x	3 392	497	88	15	17	23	34	409	58	81	76	193
April 1999 ....	3 879	x	3 351	529	90	17	15	23	34	438	61	85	80	211
Mai 2000 ....	3 877	x	3 340	537	92	18	16	23	36	445	66	91	74	214
April 2001 ....	3 872	x	3 318	554	90	17	17	22	35	464	73	93	70	228
April 2002....	3 898	x	3 316	582	101	24	17	22	37	481	76	95	79	231
Deutschland														
April 1991 ....	5 023	x	4 452	570	80	7	14	29	30	490	66	55	117	251
Mai 1992 ....	5 013	x	4 428	584	78	9	12	28	29	506	71	64	120	251
April 1993 ....	4 981	x	4 375	605	84	13	15	29	28	521	76	76	120	249
April 1994 ....	4 975	x	4 346	628	85	11	15	29	30	544	81	82	117	263
April 1995 ....	4 924	x	4 274	651	90	12	16	29	33	561	88	90	111	273
April 1996 ....	4 879	x	4 211	668	103	19	19	27	39	565	96	96	106	267
April 1997 ....	4 858	x	4 179	679	105	20	19	29	38	573	102	99	103	269
April 1998 ....	4 849	x	4 157	691	110	22	19	28	42	581	104	106	97	275
April 1999 ....	4 801	x	4 073	728	112	24	18	28	41	616	110	111	101	295
Mai 2000 ....	4 758	x	4 027	731	117	26	20	27	44	615	119	112	94	290
April 2001 ....	4 714	x	3 962	752	118	27	20	26	44	634	128	114	87	304
April 2002 ....	4 709	x	3 927	782	129	35	22	27	46	653	137	115	97	304

**7 Lange Reihen**  
**7.16 Familien nach Familienstand der Bezugsperson\*)**

Zeitpunkt	Ins-gesamt	Ehepaare ohne in der Familie leb. ledige Kinder	Ehepaare mit in der Familie leb. ledigen Kindern	Allein Erziehende										
				zu-sammen	Männer					Frauen				
					zu-sammen	ledig	verheiratet getrennt lebend	ver-witwet	ge-schieden	zu-sammen	ledig	verheiratet getrennt lebend	ver-witwet	ge-schieden
1 000														
<b>mit 3 Kindern</b>														
Früheres Bundesgebiet														
Okt. 1957 ....	1 363	x	1 180	183	21	/	/	19	/	162	5	11	123	23
6.6. 1961 ....	1 319	x	1 174	145	15	/	/	12	2	131	5	9	96	22
27.5. 1970 ....	1 458	x	1 354	104	18	1	6	8	3	86	4	9	49	25
April 1971 ....	1 524	x	1 424	101	11	/	/	7	/	90	/	6	51	30
April 1972 ....	1 530	x	1 433	98	15	/	/	10	/	82	/	6	47	27
Mai 1973 ....	1 538	x	1 439	98	14	/	/	9	/	84	/	6	47	30
April 1974 ....	1 485	x	1 388	98	14	/	/	9	/	84	/	6	46	31
Mai 1975 ....	1 486	x	1 376	110	15	/	/	/	/	95	/	/	51	38
Mai 1976 ....	1 444	x	1 337	107	15	/	/	10	/	92	/	7	45	39
April 1977 ....	1 427	x	1 322	105	16	/	/	10	/	89	/	6	43	38
April 1978 ....	1 397	x	1 287	111	16	/	/	9	/	95	/	10	44	39
April 1979 ....	1 398	x	1 285	113	17	/	/	9	/	95	/	12	43	38
April 1980 ....	1 365	x	1 254	111	16	/	/	8	/	95	/	14	45	34
Mai 1981 ....	1 362	x	1 248	114	15	/	/	7	/	100	/	13	44	39
April 1982 ....	1 296	x	1 188	108	15	/	/	7	/	94	/	12	43	35
Juni 1985 ....	1 098	x	1 003	95	12	/	/	5	/	83	/	14	36	31
April 1986 ....	1 071	x	979	92	12	/	/	6	/	80	/	10	36	31
März 1987 ....	1 052	x	958	93	13	/	/	7	/	80	/	10	32	34
April 1988 ....	1 036	x	945	91	13	/	/	6	/	78	/	10	30	34
April 1989 ....	1 012	x	927	85	12	/	/	/	/	74	/	11	27	33
April 1990 ....	1 019	x	934	85	11	/	/	/	/	74	/	12	28	30
April 1991 ....	1 041	x	953	88	14	/	/	6	/	74	5	13	25	31
Mai 1992 ....	1 049	x	961	88	11	/	/	/	/	76	6	15	23	33
April 1993 ....	1 077	x	985	93	13	/	/	5	/	80	7	16	24	33
April 1994 ....	1 075	x	985	89	14	/	/	/	/	76	7	16	21	33
April 1995 ....	1 077	x	983	94	17	/	/	/	7	77	9	15	19	35
April 1996 ....	1 062	x	960	102	16	/	/	/	/	86	8	19	20	38
April 1997 ....	1 070	x	958	113	18	/	/	/	6	95	10	20	19	46
April 1998 ....	1 066	x	950	116	18	/	/	/	7	98	11	21	20	46
April 1999 ....	1 065	x	951	114	14	/	/	/	5	100	12	20	18	49
Mai 2000 ....	1 078	x	960	119	15	/	/	/	7	103	13	22	18	50
April 2001 ....	1 085	x	958	127	18	/	/	/	6	109	14	22	18	55
April 2002....	1 074	x	939	135	20	/	/	/	8	115	16	24	17	57
Deutschland														
April 1991 ....	1 236	x	1 118	118	18	/	/	7	7	101	9	14	28	50
Mai 1992 ....	1 240	x	1 122	118	15	/	/	6	/	103	10	16	27	51
April 1993 ....	1 262	x	1 137	125	17	/	/	7	5	108	12	18	28	50
April 1994 ....	1 253	x	1 130	123	16	/	/	5	6	107	12	18	25	51
April 1995 ....	1 255	x	1 127	128	20	/	/	6	8	108	14	18	23	53
April 1996 ....	1 236	x	1 099	137	19	/	5	5	6	118	15	22	25	56
April 1997 ....	1 242	x	1 095	147	21	/	5	6	6	127	15	25	23	64
April 1998 ....	1 227	x	1 076	151	20	/	/	5	8	131	17	26	24	63
April 1999 ....	1 223	x	1 070	152	16	/	/	/	6	136	21	25	22	68
Mai 2000 ....	1 224	x	1 069	155	18	/	/	/	8	137	23	26	22	67
April 2001 ....	1 220	x	1 058	163	21	/	/	/	8	141	22	26	22	72
April 2002 ....	1 205	x	1 037	168	23	/	/	/	10	145	25	27	21	72

**7 Lange Reihen**  
**7.16 Familien nach Familienstand der Bezugsperson\*)**

Zeitpunkt	Ins-gesamt	Ehepaare ohne in der Familie leb. ledige Kinder	Ehepaare mit in der Familie leb. ledigen Kindern	Allein Erziehende										
				zu-sammen	Männer					Frauen				
					zu-sammen	ledig	verheiratet getrennt lebend	ver-witwet	ge-schieden	zu-sammen	ledig	verheiratet getrennt lebend	ver-witwet	ge-schieden
1 000														
<b>mit 4 Kindern und mehr</b>														
Früheres Bundesgebiet														
Okt. 1957 ....	780	x	704	76	/	/	/	/	/	74	/	/	59	11
6.6. 1961 ....	763	x	696	66	7	/	/	6	/	59	/	/	43	10
27.5. 1970 ....	890	x	826	64	12	/	/	5	/	52	/	5	28	17
April 1971 ....	885	x	823	62	8	/	/	/	/	54	/	/	31	17
April 1972 ....	870	x	810	60	7	/	/	/	/	53	/	/	28	20
Mai 1973 ....	865	x	801	65	8	/	/	/	/	57	/	/	29	22
April 1974 ....	841	x	779	62	6	/	/	/	/	56	/	/	30	21
Mai 1975 ....	818	x	754	64	/	/	/	/	/	58	/	/	30	20
Mai 1976 ....	776	x	714	62	6	/	/	/	/	55	/	5	27	22
April 1977 ....	741	x	681	61	6	/	/	/	/	55	/	/	25	24
April 1978 ....	697	x	640	58	7	/	/	/	/	51	/	6	22	22
April 1979 ....	659	x	600	59	8	/	/	5	/	51	/	5	22	22
April 1980 ....	619	x	563	56	8	/	/	6	/	48	/	/	22	19
Mai 1981 ....	582	x	531	51	7	/	/	/	/	44	/	/	20	17
April 1982 ....	544	x	493	51	8	/	/	5	/	43	/	7	19	16
Juni 1985 ....	369	x	337	33	/	/	/	/	/	29	/	/	13	11
April 1986 ....	353	x	319	34	/	/	/	/	/	30	/	/	13	12
März 1987 ....	336	x	307	29	/	/	/	/	/	25	/	/	11	10
April 1988 ....	304	x	276	28	/	/	/	/	/	25	/	/	10	10
April 1989 ....	303	x	278	26	/	/	/	/	/	22	/	/	9	9
April 1990 ....	323	x	297	26	/	/	/	/	/	23	/	/	9	8
April 1991 ....	321	x	295	26	/	/	/	/	/	23	/	/	8	9
Mai 1992 ....	308	x	281	27	/	/	/	/	/	24	/	5	7	10
April 1993 ....	311	x	283	28	/	/	/	/	/	24	/	/	6	10
April 1994 ....	313	x	283	30	/	/	/	/	/	26	/	5	8	10
April 1995 ....	321	x	294	27	/	/	/	/	/	22	/	5	7	9
April 1996 ....	329	x	299	30	5	/	/	/	/	26	/	7	7	10
April 1997 ....	329	x	294	34	5	/	/	/	/	29	/	9	7	11
April 1998 ....	320	x	286	34	5	/	/	/	/	29	/	9	5	11
April 1999 ....	320	x	286	33	/	/	/	/	/	30	/	8	5	13
Mai 2000 ....	324	x	286	38	/	/	/	/	/	33	/	9	6	14
April 2001 ....	325	x	288	37	6	/	/	/	/	32	/	8	5	15
April 2002 ....	328	x	293	35	6	/	/	/	/	29	/	9	/	13
Deutschland														
April 1991 ....	368	x	333	35	/	/	/	/	/	31	/	/	9	15
Mai 1992 ....	353	x	318	35	/	/	/	/	/	31	/	6	7	14
April 1993 ....	353	x	318	36	5	/	/	/	/	30	/	/	7	14
April 1994 ....	355	x	316	39	/	/	/	/	/	34	/	6	9	15
April 1995 ....	363	x	326	37	/	/	/	/	/	32	/	7	8	14
April 1996 ....	373	x	332	42	5	/	/	/	/	36	/	8	8	16
April 1997 ....	371	x	325	46	6	/	/	/	/	40	6	10	8	16
April 1998 ....	362	x	317	45	6	/	/	/	/	39	7	11	7	15
April 1999 ....	360	x	316	44	/	/	/	/	/	40	7	10	6	18
Mai 2000 ....	363	x	314	48	/	/	/	/	/	43	7	11	7	18
April 2001 ....	363	x	316	47	7	/	/	/	/	40	6	10	6	18
April 2002 ....	365	x	320	45	7	/	/	/	/	38	6	10	5	16

\*) 1961 und 1970 Ergebnis der Volkszählung; sonst Ergebnis des Mikrozensus (1975 aus der EG-Arbeitskräftestichprobe). - 1957 - 1969 und 1971 wohnberechtigte Bevölkerung, 1970 und ab 1972 Bevölkerung am Familienwohnsitz. - Als allein Erziehende zählen auch Väter und Mütter mit volljährigen Kindern. - Einschl. der allein Erziehenden, die Partner/in in einer nichtehelichen Lebensgemeinschaft sind.

**7 Lange**  
**7.17 Familien mit Kindern in der Familie**

Lfd Nr.	Zahl der ledigen Kinder in der jeweiligen Altersgruppe in der Familie	Früheres Bundesgebiet																
		6.6. 1961	27.5. 1970	April 1978	April 1980	Mai 1981	April 1982	Juni 1985	April 1986	März 1987	April 1988	April 1989	April 1990	April 1991	Mai 1992	April 1993	April 1994	April 1995
		in																
		<b>Ins</b>																
		mit Kindern (ohne																
1	Familien .....	10 921	10 938	10 879	10 861	10 876	10 852	10 395	10 480	10 482	10 457	10 458	10 600	10 668	10 726	10 748	10 665	10 586
2	1 Kind .....	5 468	5 065	4 996	5 023	5 044	5 130	5 232	5 304	5 380	5 420	5 427	5 458	5 451	5 489	5 487	5 388	5 318
3	2 Kinder .....	3 372	3 525	3 789	3 855	3 888	3 881	3 696	3 751	3 714	3 697	3 716	3 799	3 855	3 881	3 873	3 890	3 870
4	3 Kinder .....	1 319	1 458	1 397	1 365	1 362	1 296	1 098	1 071	1 052	1 036	1 012	1 019	1 041	1 049	1 077	1 075	1 077
5	4 Kinder u. m. nachrichtlich:	763	890	697	619	582	544	369	353	336	304	303	323	321	308	311	313	321
6	Alle Kinder <sup>1)</sup> .....	19 700	20 692	19 943	19 613	19 528	19 216	17 546	17 571	17 450	17 263	17 231	17 539	17 705	17 758	17 833	17 768	17 708
		mit mindestens																
7	Familien .....	2 052	2 409	1 556	1 536	1 563	1 589	1 612	1 464	1 603	1 719	1 779	1 838	1 893	1 934	1 932	1 879	1 862
8	Kinder <sup>2)</sup> .....	2 270	2 686	1 681	1 673	1 708	1 738	1 765	1 744	1 737	1 874	1 946	2 025	2 092	2 138	2 124	2 066	2 046
		mit mindestens																
9	Familien .....	3 593	4 220	2 855	2 761	2 751	2 738	2 779	2 788	2 773	2 861	2 950	3 042	3 139	3 227	3 293	3 283	3 289
10	1 Kind .....	2 608	2 983	2 245	2 132	2 119	2 088	2 094	2 098	2 096	2 144	2 206	2 245	2 295	2 363	2 409	2 408	2 411
11	2 Kinder u. m. nachrichtlich:	985	1 238	609	629	632	650	685	690	677	717	744	797	844	864	884	874	878
12	Kinder <sup>2)</sup> .....	4 799	5 682	3 532	3 460	3 449	3 450	3 530	3 545	3 516	3 646	3 761	3 923	4 072	4 181	4 266	4 248	4 258
		mit mindestens																
13	Familien .....	6 772	7 656	7 333	7 067	6 907	6 661	5 812	5 773	5 662	5 709	5 809	6 001	6 133	6 234	6 342	6 410	6 473
14	1 Kind .....	3 621	3 643	3 892	3 932	3 920	3 845	3 362	3 321	3 208	3 217	3 204	3 269	3 286	3 301	3 331	3 340	3 355
15	2 Kinder .....	2 032	2 538	2 524	2 380	2 280	2 174	1 933	1 937	1 926	1 948	2 038	2 109	2 196	2 251	2 309	2 351	2 381
16	3 Kinder .....	730	974	691	577	543	493	413	417	429	446	458	492	519	546	562	575	588
17	4 Kinder u. m. nachrichtlich:	390	502	226	177	164	149	103	99	99	97	110	132	133	136	141	145	148
18	Kinder <sup>2)</sup> .....	11 659	13 938	12 004	11 196	10 820	10 316	8 911	8 867	8 775	8 872	9 126	9 534	9 814	10 036	10 242	10 393	10 523
		mit mindestens																
19	Familien .....	7 756	8 582	8 524	8 408	8 337	8 167	7 338	7 216	7 006	6 910	6 915	7 039	7 126	7 207	7 306	7 352	7 431
20	1 Kind .....	4 076	3 878	4 086	4 149	4 212	4 245	4 052	3 973	3 856	3 756	3 697	3 694	3 663	3 655	3 671	3 627	3 647
21	2 Kinder .....	2 330	2 869	3 013	3 029	2 972	2 879	2 518	2 497	2 404	2 408	2 452	2 527	2 610	2 662	2 717	2 788	2 821
22	3 Kinder .....	866	1 163	1 008	894	847	772	596	583	585	595	604	629	660	700	721	731	748
23	4 Kinder u. m. nachrichtlich:	484	671	417	336	306	271	171	164	161	152	161	189	193	191	197	206	215
24	Kinder <sup>2)</sup> .....	13 567	16 244	14 998	14 375	14 047	13 511	11 624	11 420	11 121	11 017	11 118	11 466	11 711	11 922	12 132	12 299	12 478
		<b>Ehe</b>																
		mit Kindern (ohne																
1	Familien .....	8 871	9 376	9 363	9 295	9 264	9 193	8 635	8 649	8 618	8 592	8 619	8 778	8 811	8 822	8 799	8 684	8 581
2	1 Kind .....	4 098	3 983	3 982	3 975	3 965	4 015	3 990	4 016	4 057	4 085	4 095	4 147	4 112	4 119	4 096	3 978	3 901
3	2 Kinder .....	2 904	3 212	3 456	3 502	3 519	3 497	3 305	3 334	3 296	3 285	3 320	3 400	3 451	3 462	3 436	3 438	3 403
4	3 Kinder .....	1 174	1 354	1 287	1 254	1 248	1 188	1 003	979	958	945	927	934	953	961	985	985	983
5	4 Kinder u. m. nachrichtlich:	696	826	640	563	531	493	337	319	307	276	278	297	295	281	283	283	294
6	Alle Kinder <sup>1)</sup> .....	16 658	18 369	17 668	17 280	17 139	16 781	15 097	15 027	14 884	14 710	14 736	15 061	15 179	15 167	15 164	15 052	14 958
		mit mindestens																
7	Familien .....	1 944	2 289	1 474	1 447	1 466	1 481	1 476	1 464	1 457	1 560	1 615	1 662	1 708	1 744	1 719	1 662	1 647
8	Kinder <sup>2)</sup> .....	2 154	2 556	1 595	1 580	1 608	1 623	1 621	1 597	1 584	1 707	1 772	1 839	1 895	1 938	1 897	1 837	1 820
		mit mindestens																
9	Familien .....	3 386	3 984	2 680	2 577	2 558	2 527	2 513	2 501	2 483	2 557	2 633	2 711	2 789	2 866	2 900	2 872	2 863
10	1 Kind .....	2 431	2 792	2 091	1 970	1 949	1 904	1 861	1 845	1 842	1 875	1 925	1 955	1 989	2 049	2 071	2 052	2 040
11	2 Kinder u. m. nachrichtlich:	955	1 192	589	607	609	623	652	656	641	682	707	756	800	818	829	820	823
12	Kinder <sup>2)</sup> .....	4 557	5 391	3 335	3 252	3 231	3 210	3 227	3 220	3 185	3 304	3 403	3 548	3 672	3 768	3 813	3 778	3 775
		mit mindestens																
13	Familien .....	6 208	7 063	6 682	6 399	6 230	5 979	5 128	5 047	4 944	4 972	5 068	5 232	5 321	5 391	5 446	5 469	5 488
14	1 Kind .....	3 203	3 253	3 452	3 463	3 431	3 345	2 845	2 769	2 674	2 670	2 654	2 703	2 686	2 687	2 687	2 669	2 659
15	2 Kinder .....	1 929	2 407	2 370	2 227	2 136	2 030	1 795	1 790	1 771	1 793	1 884	1 942	2 022	2 069	2 107	2 134	2 145
16	3 Kinder .....	701	929	649	543	509	465	391	394	405	419	427	462	488	508	522	534	547
17	4 Kinder u. m. nachrichtlich:	375	475	211	167	154	139	97	93	93	90	103	125	125	127	131	132	137
18	Kinder <sup>2)</sup> .....	10 883	13 029	11 063	10 270	9 900	9 399	8 024	7 930	7 832	7 905	8 146	8 514	8 739	8 903	9 028	9 109	9 184
		mit mindestens																
19	Familien .....	6 938	7 837	7 701	7 540	7 432	7 240	6 397	6 249	6 052	5 958	5 978	6 098	6 141	6 192	6 238	6 244	6 267
20	1 Kind .....	3 466	3 402	3 566	3 588	3 612	3 617	3 365	3 275	3 160	3 062	3 014	3 018	2 951	2 938	2 924	2 863	2 853
21	2 Kinder .....	2 184	2 699	2 810	2 808	2 748	2 652	2 314	2 277	2 193	2 200	2 252	2 315	2 393	2 428	2 466	2 516	2 527
22	3 Kinder .....	824	1 103	939	832	788	722	560	545	549	555	563	587	616	650	668	679	689
23	4 Kinder u. m. nachrichtlich:	464	632	386	312	284	249	159	152	150	140	150	178	180	176	180	186	199
24	Kinder <sup>2)</sup> .....	12 446	15 062	13 726	13 077	12 726	12 181	10 365	10 123	9 848	9 742	9 858	10 191	10 378	10 523	10 650	10 746	10 847

# Reihen nach Zahl und Altersgruppen der Kinder\*)

							Deutschland													Lfd Nr.
April 1996	April 1997	April 1998	April 1999	Mai 2000	April 2001	April 2002	April 1991	Mai 1992	April 1993	April 1994	April 1995	April 1996	April 1997	April 1998	April 1999	Mai 2000	April 2001	April 2002		
1 000																				
<b>gesamt</b>																				
<b>Altersbegrenzung)</b>																				
10 466	10 431	10 347	10 341	10 314	10 255	10 295	13 639	13 618	13 596	13 469	13 355	13 181	13 096	12 959	12 913	12 823	12 706	12 708	1	
5 209	5 160	5 072	5 035	5 035	4 973	4 995	7 012	7 012	6 999	6 887	6 813	6 692	6 626	6 521	6 530	6 478	6 410	6 429	2	
3 866	3 872	3 889	3 877	3 877	3 872	3 898	5 023	5 013	4 981	4 975	4 924	4 879	4 858	4 849	4 801	4 758	4 714	4 710	3	
1 062	1 070	1 066	1 078	1 078	1 085	1 074	1 236	1 240	1 262	1 253	1 255	1 236	1 242	1 227	1 223	1 224	1 220	1 205	4	
329	329	320	324	324	325	328	368	353	353	355	363	373	371	362	360	363	363	364	5	
17 580	17 572	17 469	17 448	17 448	17 397	17 459	22 388	22 316	22 304	22 155	22 033	21 805	21 709	21 506	21 395	21 264	21 090	21 071	6	
<b>einem Kind unter 3 Jahren<sup>3)</sup></b>																				
1 816	1 823	1 862	1 826	1 826	1 778	1 749	2 396	2 345	2 251	2 120	2 094	2 038	2 060	2 121	2 105	2 115	2 073	2 044	7	
1 988	1 997	2 050	2 016	2 016	1 946	1 919	2 622	2 569	2 458	2 319	2 294	2 221	2 250	2 326	2 299	2 326	2 260	2 232	8	
<b>einem Kind unter 6 Jahren<sup>3)</sup></b>																				
3 252	3 198	3 189	3 125	3 124	3 111	3 109	4 104	4 105	4 084	3 967	3 884	3 745	3 646	3 633	3 584	3 607	3 618	3 624	9	
2 400	2 372	2 347	2 296	2 296	2 287	2 282	3 076	3 100	3 087	3 003	2 928	2 826	2 756	2 726	2 707	2 702	2 716	2 716	10	
852	826	842	828	828	823	827	1 028	1 004	997	964	956	919	890	907	877	905	902	908	11	
4 190	4 107	4 116	4 032	4 032	4 011	4 017	5 233	5 208	5 179	5 029	4 940	4 757	4 625	4 634	4 550	4 598	4 603	4 618	12	
<b>einem Kind unter 15 Jahren<sup>3)</sup></b>																				
6 478	6 489	6 464	6 476	6 521	6 502	6 520	8 160	8 197	8 237	8 222	8 224	8 149	8 095	8 011	7 959	7 933	7 849	7 795	13	
3 364	3 381	3 341	3 379	3 379	3 349	3 377	4 390	4 394	4 412	4 401	4 405	4 390	4 405	4 350	4 364	4 339	4 277	4 258	14	
2 384	2 380	2 407	2 420	2 420	2 426	2 421	2 973	2 982	2 997	2 992	2 977	2 933	2 873	2 862	2 807	2 796	2 774	2 748	15	
580	581	573	578	578	578	572	639	660	664	665	676	657	651	637	627	637	634	624	16	
150	148	144	145	145	148	151	158	161	164	164	166	170	166	161	161	161	164	166	17	
10 521	10 527	10 501	10 575	10 575	10 579	10 588	12 941	13 042	13 107	13 090	13 106	12 961	12 829	12 692	12 559	12 539	12 437	12 342	18	
<b>einem Kind unter 18 Jahren<sup>3)</sup></b>																				
7 444	7 505	7 490	7 486	7 508	7 491	7 538	9 403	9 432	9 486	9 480	9 513	9 446	9 451	9 377	9 312	9 262	9 188	9 184	19	
3 635	3 675	3 655	3 665	3 665	3 630	3 673	4 823	4 804	4 820	4 774	4 791	4 753	4 794	4 754	4 767	4 745	4 699	4 733	20	
2 837	2 855	2 869	2 873	2 873	2 888	2 895	3 539	3 555	3 577	3 608	3 600	3 571	3 541	3 525	3 461	3 431	3 406	3 378	21	
752	755	752	756	756	759	752	812	847	858	861	877	872	866	854	843	846	843	829	22	
220	221	215	216	215	215	219	229	227	230	237	244	249	249	244	242	240	240	243	23	
12 527	12 625	12 599	12 612	12 612	12 619	12 679	15 339	15 453	15 560	15 609	15 696	15 603	15 579	15 447	15 281	15 192	15 090	15 048	24	
<b>paare</b>																				
<b>Altersbegrenzung)</b>																				
8 442	8 383	8 283	8 205	8 140	8 019	7 966	11 098	11 032	10 948	10 773	10 619	10 408	10 299	10 135	9 987	9 855	9 655	9 559	1	
3 796	3 749	3 655	3 617	3 553	3 455	3 418	5 195	5 164	5 118	4 981	4 893	4 766	4 701	4 584	4 529	4 445	4 320	4 275	2	
3 387	3 382	3 392	3 351	3 340	3 318	3 316	4 452	4 428	4 375	4 346	4 274	4 211	4 179	4 157	4 073	4 027	3 962	3 927	3	
960	958	950	951	960	958	939	1 118	1 122	1 137	1 130	1 127	1 099	1 095	1 076	1 070	1 069	1 058	1 037	4	
299	294	286	286	286	288	293	333	318	318	316	326	332	325	317	316	314	316	320	5	
14 772	14 691	14 563	14 442	14 374	14 230	14 163	18 924	18 790	18 678	18 452	18 263	17 951	17 784	17 540	17 289	17 091	16 808	16 656	6	
<b>einem Kind unter 3 Jahren<sup>3)</sup></b>																				
1 594	1 589	1 619	1 574	1 554	1 496	1 457	2 076	2 024	1 931	1 809	1 791	1 726	1 731	1 770	1 727	1 712	1 648	1 607	7	
1 753	1 748	1 791	1 736	1 724	1 648	1 606	2 287	2 233	2 120	1 992	1 974	1 892	1 900	1 955	1 899	1 894	1 812	1 768	8	
<b>einem Kind unter 6 Jahren<sup>3)</sup></b>																				
2 805	2 748	2 726	2 649	2 631	2 590	2 565	3 523	3 514	3 472	3 347	3 260	3 119	3 026	2 993	2 918	2 912	2 873	2 845	9	
2 013	1 985	1 948	1 909	1 873	1 843	1 820	2 564	2 577	2 551	2 460	2 381	2 280	2 218	2 169	2 128	2 102	2 073	2 045	10	
792	763	778	740	759	747	745	960	937	921	888	879	839	808	824	790	810	800	800	11	
3 678	3 587	3 581	3 464	3 461	3 409	3 384	4 577	4 542	4 485	4 327	4 234	4 045	3 915	3 901	3 788	3 799	3 747	3 721	12	
<b>einem Kind unter 15 Jahren<sup>3)</sup></b>																				
5 440	5 408	5 368	5 321	5 325	5 249	5 214	6 904	6 909	6 889	6 827	6 775	6 638	6 540	6 433	6 313	6 245	6 098	5 999	13	
2 631	2 631	2 586	2 569	2 545	2 486	2 476	3 471	3 458	3 440	3 406	3 377	3 316	3 308	3 241	3 199	3 135	3 038	2 985	14	
2 141	2 121	2 137	2 115	2 134	2 119	2 099	2 698	2 699	2 695	2 669	2 634	2 580	2 512	2 488	2 421	2 410	2 365	2 326	15	
532	523	516	508	517	512	504	589	604	606	606	614	591	576	562	552	560	551	542	16	
136	132	129	129	129	133	136	146	147	149	147	150	150	144	142	141	140	144	146	17	
9 097	9 021	8 972	8 882	8 918	8 835	8 775	11 271	11 312	11 289	11 195	11 138	10 900	10 691	10 527	10 310	10 239	10 048	9 898	18	
<b>einem Kind unter 18 Jahren<sup>3)</sup></b>																				
6 221	6 226	6 183	6 116	6 094	6 011	5 990	7 927	7 924	7 907	7 849	7 811	7 673	7 617	7 508	7 364	7 264	7 107	7 036	19	
2 813	2 826	2 781	2 756	2 723	2 650	2 642	3 774	3 747	3 717	3 649	3 631	3 557	3 561	3 491	3 452	3 392	3 289	3 266	20	
2 522	2 522	2 535	2 501	2 508	2 500	2 494	3 198	3 198	3 201	3 206	3 168	3 115	3 073	3 053	2 962	2 927	2 878	2 842	21	
686	679	674	665	674	670	660	745	773	783	784	792	780	765	750	738	738	730	715	22	
200	199	193	194	189	190	195	210	206	207	210	220	221	218	214	212	207	210	212	23	
10 792	10 788	10 731	10 602	10 585	10 495	10 466	13 326	13 370	13 375	13 332	13 311	13 096	12 968	12 799	12 522	12 366	12 153	12 033	24	

# 7 Lange

## 7.17 Familien mit Kindern in der Familie

Lfd Nr.	Zahl der ledigen Kinder in der jeweiligen Altersgruppe in der Familie	Früheres Bundesgebiet																
		6.6.	27.5.	April	April	Mai	April	Juni	April	März	April	April	April	April	Mai	April	April	April
		1961	1970	1978	1980	1981	1982	1985	1986	1987	1988	1989	1990	1991	1992	1993	1994	1995
		in																
		Allein Er mit Kindern (ohne																
1 Familien .....		2 050	1 562	1 516	1 566	1 613	1 658	1 760	1 831	1 864	1 865	1 839	1 822	1 858	1 904	1 949	1 982	2 005
2 1 Kind .....		1 370	1 082	1 014	1 047	1 079	1 116	1 242	1 288	1 323	1 335	1 332	1 312	1 340	1 370	1 392	1 410	1 417
3 2 Kinder .....		468	313	333	352	369	384	391	417	418	412	396	399	404	420	437	453	467
4 3 Kinder .....		145	104	111	111	114	108	95	92	93	91	85	85	88	88	93	89	94
5 4 Kinder u. m. nachrichtlich:		66	64	58	56	51	51	33	34	29	28	26	26	26	27	28	30	27
6 Alle Kinder <sup>1)</sup> .....		3 042	2 323	2 275	2 333	2 389	2 435	2 450	2 544	2 566	2 553	2 495	2 478	2 526	2 591	2 670	2 716	2 751
		mit mindestens																
7 Familien .....		109	120	82	88	96	109	136	1 464	146	160	164	176	185	190	213	217	215
8 Kinder <sup>2)</sup> .....		115	130	86	93	101	116	144	147	153	167	175	186	196	201	227	229	227
		mit mindestens																
9 Familien .....		207	237	175	184	193	211	266	287	291	305	317	331	350	361	393	411	425
10 1 Kind .....		177	191	155	162	170	184	233	253	255	269	280	289	306	314	338	356	371
11 3 Kinder u. m. nachrichtlich:		29	46	20	22	23	27	33	34	36	35	37	41	45	46	55	54	55
12 Kinder <sup>2)</sup> .....		242	292	197	208	218	240	303	326	330	342	358	375	400	413	453	470	483
		mit mindestens																
13 Familien .....		564	593	651	668	677	683	684	726	718	737	742	770	812	843	897	942	984
14 1 Kind .....		418	390	440	469	490	500	517	551	533	548	550	566	600	614	644	671	696
15 2 Kinder .....		103	131	155	154	144	145	138	147	155	156	154	167	173	183	202	217	236
16 3 Kinder .....		29	45	42	34	34	28	22	22	24	27	31	30	31	37	40	41	41
17 4 Kinder u. m. nachrichtlich:		14	26	15	11	10	10	6	6	7	6	7	7	8	10	11	13	11
18 Kinder <sup>2)</sup> .....		775	908	942	926	920	916	887	937	943	967	980	1 020	1 075	1 133	1 215	1 283	1 339
		mit mindestens																
19 Familien .....		818	745	823	868	905	927	941	966	953	952	937	941	985	1 016	1 068	1 109	1 163
20 1 Kind .....		610	476	520	561	600	628	687	698	696	694	684	676	712	717	747	764	794
21 2 Kinder .....		146	170	203	221	224	227	205	220	211	207	200	212	217	234	251	273	294
22 3 Kinder .....		42	61	68	62	59	51	37	38	36	39	42	42	44	50	53	52	59
23 4 Kinder u. m. nachrichtlich:		21	39	32	25	22	22	13	11	11	11	12	12	13	15	17	20	17
24 Kinder <sup>2)</sup> .....		1 121	1 181	1 272	1 298	1 322	1 329	1 259	1 297	1 274	1 276	1 260	1 275	1 332	1 399	1 482	1 553	1 631
		dar Allein er mit Kindern (ohne																
1 Familien .....		1 843	1 331	1 305	1 317	1 357	1 388	1 486	1 548	1 571	1 565	1 556	1 532	1 552	1 599	1 623	1 650	1 162
2 1 Kind .....		1 229	931	870	878	899	928	1 043	1 084	1 116	1 114	1 123	1 093	1 113	1 140	1 148	1 162	1 152
3 2 Kinder .....		424	262	289	297	315	324	331	354	350	348	338	342	343	360	372	387	396
4 3 Kinder .....		131	86	95	95	100	94	83	80	80	78	74	74	74	76	80	76	77
5 4 Kinder u. m. nachrichtlich:		59	52	51	48	44	43	29	30	25	25	22	23	23	24	24	26	22
6 Alle Kinder <sup>1)</sup> .....		2 737	1 961	1 965	1 970	2 023	2 048	2 079	2 160	2 163	2 152	2 115	2 095	2 118	2 192	2 236	2 276	2 273
		mit mindestens einem Kind unter																
7 Familien .....		103	98	74	79	89	99	124	128	135	144	148	160	167	170	187	189	179
8 Kinder <sup>2)</sup> .....		109	105	78	83	93	106	131	134	141	151	158	168	177	180	199	201	189
		mit mindestens einem Kind unter																
9 Familien .....		193	195	157	162	175	191	242	262	264	277	287	299	316	323	348	362	366
10 1 Kind .....		166	159	140	142	154	167	212	231	231	245	254	263	276	281	300	314	319
11 2 Kinder u. m. nachrichtlich:		27	36	17	20	21	24	30	32	33	33	34	36	41	42	48	48	46
12 Kinder <sup>2)</sup> .....		225	238	176	184	199	218	276	298	300	312	325	338	361	371	400	414	415
		mit mindestens einem Kind unter																
13 Familien .....		516	496	568	570	584	588	595	639	631	644	649	673	704	739	782	819	841
14 1 Kind .....		384	331	384	397	417	425	445	480	465	474	478	490	516	533	557	580	590
15 2 Kinder .....		93	108	134	133	127	130	124	133	138	139	138	150	154	164	179	193	206
16 3 Kinder .....		39	36	36	30	31	25	20	20	22	25	27	26	27	34	35	36	36
17 4 Kinder u. m. nachrichtlich:		.	21	13	10	9	9	6	5	5	6	6	7	7	8	10	12	9
18 Kinder <sup>2)</sup> .....		707	753	821	794	800	797	776	828	830	851	861	897	936	999	1 064	1 121	1 147
		mit mindestens einem Kind unter																
19 Familien .....		751	624	711	728	764	782	803	830	821	817	805	811	842	879	917	951	982
20 1 Kind .....		562	403	449	464	497	521	580	592	596	589	582	574	604	614	634	648	661
21 2 Kinder .....		133	140	174	188	196	199	179	195	184	183	176	190	188	207	221	240	257
22 3 Kinder .....		38	50	59	55	51	44	33	33	33	35	37	36	38	45	46	46	50
23 4 Kinder u. m. nachrichtlich:		19	32	29	21	19	19	11	10	9	10	10	11	11	13	15	18	14
24 Kinder <sup>2)</sup> .....		1 026	981	1 103	1 097	1 128	1 133	1 083	1 125	1 100	1 105	1 088	1 108	1 145	1 221	1 282	1 342	1 385

\*) 1961 und 1970 Ergebnis der Volkszählung; sonst Ergebnis des Mikrozensus (1975 aus der EG-Arbeitskräftestichprobe). - 1961 wohnberechtigte Bevölkerung, ab 1978 Bevölkerung am Familienwohnsitz. - Als allein Erziehende zählen auch Väter und Mütter mit volljährigen Kindern. - Einschl. der allein Erziehenden, die Partner in einer nichtehelichen Lebensgemeinschaft sind.

1) Kinder aller Altersgruppen, die in den betreffenden Familien leben.

2) Kinder der jeweiligen Altersgruppen, die in den betreffenden Familien leben.

3) Familien mit mindestens einem Kind der jeweiligen Altersgruppe und ggf. weiteren Kindern anderer Altersgruppen.



**Reihen**  
nach Zahl und Altersgruppen der Kinder\*)

							Deutschland													Lfd Nr.
April 1996	April 1997	April 1998	April 1999	Mai 2000	April 2001	April 2002	April 1991	Mai 1992	April 1993	April 1994	April 1995	April 1996	April 1997	April 1998	April 1999	Mai 2000	April 2001	April 2002		
1 000																				
<b>ziehende</b>																				
<b>Altersbegrenzung)</b>																				
2 024	2 049	2 064	2 109	2 174	2 236	2 328	2 540	2 585	2 647	2 696	2 736	2 772	2 797	2 824	2 926	2 968	3 051	3 149	1	
1 412	1 411	1 417	1 419	1 481	1 518	1 577	1 817	1 848	1 881	1 906	1 920	1 926	1 925	1 937	2 001	2 033	2 090	2 155	2	
479	491	497	527	537	554	582	570	584	605	629	651	668	679	691	728	731	752	782	3	
102	113	116	127	119	127	135	118	118	125	123	128	137	147	151	152	155	163	168	4	
30	34	34	38	38	37	35	35	35	36	39	37	42	46	45	44	48	46	44	5	
2 808	2 881	2 906	3 006	3 075	3 167	3 296	3 464	3 525	3 626	3 703	3 770	3 854	3 925	3 966	4 107	4 173	4 282	4 415	6	
<b>einem Kind unter 3 Jahren<sup>3)</sup></b>																				
222	234	243	252	272	282	292	319	321	320	311	303	312	329	351	379	404	425	437	7	
235	249	259	280	292	298	313	335	336	339	327	320	329	350	371	399	432	448	464	8	
<b>einem Kind unter 6 Jahren<sup>3)</sup></b>																				
447	450	462	475	493	520	543	581	591	611	620	624	626	620	640	666	695	745	780	9	
388	387	398	387	424	445	462	512	524	536	543	547	545	538	557	579	600	643	672	10	
60	63	64	88	69	76	81	69	67	76	77	77	81	82	83	87	95	102	108	11	
512	520	535	568	570	602	633	656	666	694	703	706	713	710	733	761	800	855	897	12	
<b>einem Kind unter 15 Jahren<sup>3)</sup></b>																				
1 039	1 081	1 096	1 200	1 197	1 253	1 306	1 256	1 288	1 348	1 395	1 449	1 512	1 555	1 578	1 646	1 688	1 751	1 796	13	
733	749	755	810	834	863	900	920	936	973	995	1 028	1 074	1 097	1 110	1 165	1 204	1 239	1 273	14	
243	259	270	305	286	308	323	275	283	302	323	343	352	360	374	386	386	409	422	15	
48	58	57	70	61	67	68	49	55	59	59	62	65	76	75	75	77	83	82	16	
14	15	15	16	16	15	15	12	14	15	17	16	21	22	19	20	21	19	19	17	
1 424	1 506	1 530	1 694	1 658	1 744	1 813	1 670	1 729	1 818	1 894	1 968	2 061	2 138	2 165	2 249	2 300	2 390	2 444	18	
<b>einem Kind unter 18 Jahren<sup>3)</sup></b>																				
1 222	1 280	1 307	1 393	1 415	1 480	1 548	1 476	1 508	1 579	1 631	1 702	1 773	1 835	1 869	1 949	1 998	2 081	2 149	19	
822	849	874	909	942	980	1 031	1 049	1 057	1 103	1 124	1 160	1 197	1 233	1 263	1 315	1 354	1 410	1 468	20	
315	333	334	372	365	388	401	342	357	377	402	431	455	468	472	498	504	528	536	21	
66	75	78	91	82	88	93	66	73	75	78	85	92	101	104	105	107	114	114	22	
20	22	22	22	25	24	24	19	21	23	27	24	28	31	30	30	33	30	31	23	
1 735	1 837	1 869	2 010	2 028	2 124	2 213	2 013	2 083	2 184	2 278	2 385	2 507	2 611	2 648	2 759	2 827	2 937	3 015	24	
<b>unter:</b>																				
<b>ziehende Frauen</b>																				
<b>Altersbegrenzung)</b>																				
1 152	1 127	1 115	1 122	1 164	1 198	1 864	2 146	2 192	2 228	2 279	2 286	2 279	2 288	2 311	2 414	2 435	2 477	2 543	1	
1 127	1 115	1 122	1 170	1 183	1 194	1 239	1 525	1 552	1 568	1 595	1 584	1 561	1 548	1 560	1 622	1 641	1 662	1 708	2	
398	406	409	438	445	464	481	490	506	521	544	561	565	573	581	616	615	634	653	3	
86	95	98	100	103	109	115	101	103	108	107	108	118	127	131	136	137	141	145	4	
26	29	29	30	33	32	29	31	31	30	34	32	36	40	39	40	43	40	38	5	
2 294	2 340	2 360	2 473	2 527	2 583	2 671	2 941	3 011	3 069	3 151	3 173	3 202	3 251	3 281	3 435	3 468	3 524	3 609	6	
180	187	192	204	205	207	212	281	281	278	273	258	255	265	281	302	313	321	324	7	
191	198	203	216	219	218	226	294	295	294	288	272	268	281	297	318	334	338	343	8	
375	374	382	390	395	410	422	517	523	535	550	544	529	518	532	551	564	594	612	9	
324	322	329	335	339	349	360	455	462	470	484	477	460	450	463	478	487	513	528	10	
50	52	53	54	55	61	62	62	61	65	67	67	69	68	69	73	77	81	84	11	
429	431	442	450	457	476	490	584	590	607	623	617	603	592	609	632	649	682	703	12	
869	899	912	967	996	1 029	1 068	1 094	1 130	1 177	1 226	1 256	1 282	1 313	1 330	1 394	1 416	1 446	1 476	13	
607	617	619	663	680	691	724	793	813	842	867	882	901	917	923	974	992	1 003	1 030	14	
209	220	231	241	246	267	272	247	254	269	290	306	306	310	324	335	335	354	358	15	
41	50	49	50	55	58	59	43	50	52	53	55	57	67	67	68	70	73	72	16	
12	13	13	14	14	14	12	11	13	14	16	13	18	19	17	18	19	17	16	17	
1 200	1 263	1 286	1 353	1 399	1 455	1 498	1 463	1 528	1 596	1 673	1 715	1 762	1 820	1 844	1 925	1 953	2 003	2 028	18	
1 009	1 049	1 075	1 136	1 168	1 205	1 255	1 272	1 310	1 362	1 415	1 458	1 485	1 529	1 561	1 636	1 666	1 709	1 753	19	
665	685	706	742	761	776	817	895	907	941	964	979	982	1 011	1 037	1 084	1 107	1 130	1 172	20	
269	281	282	306	311	332	338	301	317	334	357	383	396	401	405	430	433	453	455	21	
57	65	67	68	73	76	80	58	66	66	70	75	81	90	93	95	97	98	99	22	
17	18	19	20	23	22	20	18	19	20	24	22	26	27	26	28	30	27	26	23	
1 450	1 522	1 555	1 645	1 701	1 760	1 819	1 748	1 825	1 898	1 992	2 061	2 128	2 202	2 239	2 349	2 391	2 450	2 494	24	

## 7 Lange Reihen

### 7.18 Familien mit Kindern in der Familie nach Familienstand der Bezugsperson und Altersgruppen der Kinder\*)

Zeitpunkt	Ins- gesamt	Ehepaare mit in der Familie lebenden ledigen Kindern	Allein Erziehende										
			zu- sammen	Männer				Frauen					
				zu- sammen	davon			zu- sammen	davon				
					ledig	verheiratet getrennt lebend	ver- witwet		ge- schie- den	ledig	verheiratet getrennt lebend	ver- witwet	ge- schie- den
1 000													

#### Insgesamt

##### Früheres Bundesgebiet

6.6. 1961 <sup>1)</sup> .....	10 921	8 871	2 047	204	2	13	165	26	1 843	181	117	1 265	281
27.5. 1970 <sup>1)</sup> .....	10 938	9 376	1 562	231	10	61	122	39	1 331	130	102	811	287
Mai 1975 .....	11 022	9 577	1 445	189	/	26	114	43	1 256	115	64	724	353
Mai 1976 .....	10 889	9 431	1 457	205	7	26	118	55	1 252	116	69	695	371
April 1977 .....	10 915	9 445	1 471	203	6	25	116	57	1 268	121	65	689	392
April 1978 .....	10 879	9 363	1 516	211	10	33	115	53	1 305	125	95	691	394
April 1979 .....	10 816	9 278	1 538	228	11	40	118	59	1 310	128	107	674	402
April 1980 .....	10 861	9 295	1 566	249	11	46	126	66	1 317	129	124	660	404
April 1982 .....	10 852	9 193	1 658	270	14	58	128	71	1 388	148	146	646	448
April 1986 .....	10 480	8 649	1 831	283	25	45	123	90	1 548	207	159	645	537
März 1987 .....	10 482	8 618	1 864	292	25	45	123	99	1 571	219	161	637	555
April 1988 .....	10 457	8 592	1 865	301	29	43	126	103	1 565	236	158	611	559
April 1989 .....	10 458	8 619	1 839	284	30	41	114	99	1 556	239	147	608	562
April 1990 .....	10 600	8 778	1 822	291	31	44	112	104	1 532	256	157	560	558
April 1991 .....	10 668	8 811	1 858	306	34	48	112	112	1 552	275	163	545	569
Mai 1992 .....	10 726	8 822	1 904	305	36	47	113	109	1 599	297	176	543	583
April 1993 .....	10 748	8 799	1 949	327	46	52	115	113	1 623	322	185	531	585
April 1994 .....	10 665	8 684	1 982	332	52	52	111	116	1 650	324	198	529	600
April 1995 .....	10 586	8 581	2 005	358	62	52	115	128	1 647	331	202	501	614
April 1996 .....	10 466	8 442	2 024	387	82	62	108	135	1 637	342	217	464	614
April 1997 .....	10 431	8 383	2 049	403	90	62	106	145	1 645	356	222	441	626
April 1998 .....	10 347	8 283	2 064	405	85	62	109	149	1 659	360	236	423	639
April 1999 .....	10 341	8 205	2 137	400	93	59	104	144	1 737	382	240	434	682
Mai 2000 .....	10 314	8 140	2 174	410	99	60	104	147	1 764	395	251	417	701
April 2001 .....	10 255	8 019	2 236	438	113	61	104	160	1 798	412	254	407	725
April 2002 .....	10 295	7 966	2 328	464	124	69	103	169	1 864	440	256	411	756

##### Deutschland

April 1991 .....	13 639	11 098	2 540	394	60	52	136	146	2 146	479	179	652	835
Mai 1992 .....	13 618	11 032	2 585	393	64	51	138	140	2 192	507	198	653	835
April 1993 .....	13 596	10 948	2 647	420	76	59	143	142	2 228	541	214	643	831
April 1994 .....	13 469	10 773	2 696	417	71	61	138	147	2 279	549	234	640	856
April 1995 .....	13 355	10 619	2 736	451	84	61	143	162	2 286	560	250	610	866
April 1996 .....	13 181	10 408	2 772	493	112	76	133	171	2 279	576	268	574	862
April 1997 .....	13 096	10 299	2 797	509	124	74	128	182	2 288	593	277	548	871
April 1998 .....	12 959	10 135	2 824	514	120	75	130	189	2 311	607	295	529	879
April 1999 .....	12 913	9 987	2 926	512	131	73	126	183	2 414	645	303	538	929
Mai 2000 .....	12 823	9 855	2 968	533	142	76	127	188	2 435	670	308	519	939
April 2001 .....	12 706	9 655	3 051	574	165	78	128	203	2 477	695	315	503	964
April 2002 .....	12 708	9 559	3 149	606	182	87	125	213	2 543	720	318	509	997

## 7 Lange Reihen

### 7.18 Familien mit Kindern in der Familie nach Familienstand der Bezugsperson und Altersgruppen der Kinder\*)

Zeitpunkt	Ins- gesamt	Ehepaare mit in der Familie lebenden ledigen Kindern	Allein Erziehende										
			zu- sammen	Männer				Frauen					
				zu- sammen	davon			zu- sammen	davon				
					ledig	verheiratet getrennt lebend	ver- witwet		ge- schieden	ledig	verheiratet getrennt lebend	ver- witwet	ge- schieden
1 000													

darunter:

mit mindestens einem Kind unter 6 Jahren<sup>2)</sup>

Früheres Bundesgebiet

6.6. 1961 <sup>1)</sup> .....	3 593	3 386	207	13	/	3	6	4	193	71	40	41	42
27.5. 1970 <sup>1)</sup> .....	4 220	3 984	237	41	3	21	8	9	195	47	37	41	71
Mai 1975 .....	3 334	3 159	175	16	/	/	/	/	159	46	17	22	74
Mai 1976 .....	3 121	2 941	180	17	/	/	/	6	163	47	21	22	74
April 1977 .....	2 966	2 793	173	17	/	5	/	6	156	48	16	19	72
April 1978 .....	2 855	2 680	175	18	/	6	/	/	157	48	28	21	61
April 1979 .....	2 815	2 632	183	22	/	8	5	5	161	52	35	16	59
April 1980 .....	2 761	2 577	184	22	/	7	5	/	162	54	37	16	56
April 1982 .....	2 738	2 527	210	19	7	7	/	/	191	69	47	14	62
April 1986 .....	2 788	2 501	287	24	10	6	/	8	262	119	50	12	81
März 1987 .....	2 773	2 483	291	26	10	8	/	7	264	122	50	13	79
April 1988 .....	2 861	2 557	305	27	12	6	/	7	277	128	51	14	84
April 1989 .....	2 950	2 633	317	30	14	7	/	7	287	137	52	13	86
April 1990 .....	3 042	2 711	330	31	13	8	/	8	299	147	53	12	88
April 1991 .....	3 139	2 789	350	34	14	8	/	9	316	157	55	13	92
Mai 1992 .....	3 227	2 866	361	38	17	7	/	11	323	164	61	12	87
April 1993 .....	3 293	2 900	393	45	24	8	/	11	348	179	64	14	91
April 1994 .....	3 283	2 872	411	49	25	9	/	10	362	184	68	14	96
April 1995 .....	3 289	2 863	425	59	34	9	/	13	366	181	71	13	101
April 1996 .....	3 252	2 805	447	73	45	10	/	14	375	185	76	15	100
April 1997 .....	3 198	2 748	450	77	50	9	/	15	374	188	76	15	95
April 1998 .....	3 189	2 726	462	80	50	10	/	18	382	196	76	13	98
April 1999 .....	3 125	2 649	476	87	59	10	/	15	390	200	74	14	102
Mai 2000 .....	3 124	2 631	493	98	66	9	/	21	395	203	79	13	100
April 2001 .....	3 111	2 590	520	110	72	12	/	22	410	208	80	14	107
April 2002 .....	3 109	2 565	543	121	84	11	/	23	422	220	75	14	113

Deutschland

April 1991 .....	4 104	3 523	581	64	34	10	/	17	517	288	62	17	150
Mai 1992 .....	4 105	3 514	591	68	39	8	/	18	523	300	71	16	136
April 1993 .....	4 084	3 472	611	76	46	9	/	17	535	309	74	19	133
April 1994 .....	3 967	3 347	620	69	37	11	5	16	550	311	81	19	140
April 1995 .....	3 884	3 260	624	80	47	10	5	17	544	300	87	17	140
April 1996 .....	3 745	3 119	626	97	63	13	/	18	529	293	87	18	130
April 1997 .....	3 646	3 026	620	103	70	11	/	19	518	291	87	18	122
April 1998 .....	3 633	2 993	640	108	70	12	/	23	532	305	87	16	124
April 1999 .....	3 584	2 918	666	115	80	11	/	20	551	318	86	16	132
Mai 2000 .....	3 607	2 912	695	131	92	11	/	25	564	333	90	16	126
April 2001 .....	3 618	2 873	745	151	105	15	5	26	594	349	92	17	137
April 2002 .....	3 624	2 845	780	168	123	13	/	28	612	367	88	17	140

## 7 Lange Reihen

### 7.18 Familien mit Kindern in der Familie nach Familienstand der Bezugsperson und Altersgruppen der Kinder\*)

Zeitpunkt	Ins- gesamt	Ehepaare mit in der Familie lebenden ledigen Kindern	Allein Erziehende											
			zu- sammen	Männer					zu- sammen	Frauen				
				zu- sammen	davon					zu- sammen	davon			
					ledig	verheiratet getrennt lebend	ver- witwet	ge- schie- den			ledig	verheiratet getrennt lebend	ver- witwet	ge- schie- den
1 000														

#### mit mindestens einem Kind unter 15 Jahren<sup>2)</sup>

##### Früheres Bundesgebiet

6.6. 1961 <sup>1)</sup> .....	6 772	6 208	564	48	/	6	27	14	516	123	61	196	137
27.5. 1970 <sup>1)</sup> .....	7 656	7 063	593	96	6	37	28	25	496	86	64	171	176
Mai 1975 .....	7 740	7 155	585	72	/	/	29	29	513	80	41	147	245
Mai 1976 .....	7 568	6 954	613	79	/	12	27	35	535	82	45	145	262
April 1977 .....	7 491	6 868	623	80	/	13	30	34	544	87	43	143	271
April 1978 .....	7 333	6 682	651	83	6	17	29	32	568	87	67	143	270
April 1979 .....	7 239	6 568	670	94	7	20	31	35	576	90	80	136	271
April 1980 .....	7 067	6 399	668	98	7	22	32	37	570	92	93	127	258
April 1982 .....	6 661	5 979	683	94	9	25	26	34	588	109	103	107	269
April 1986 .....	5 773	5 047	726	88	16	20	16	36	639	165	106	83	285
März 1987 .....	5 662	4 944	718	88	15	19	18	36	631	174	103	73	280
April 1988 .....	5 709	4 972	737	93	19	20	19	36	644	186	105	69	284
April 1989 .....	5 809	5 068	742	93	22	19	16	36	649	192	100	67	290
April 1990 .....	6 001	5 232	770	97	20	19	17	42	673	210	109	62	292
April 1991 .....	6 133	5 321	812	109	25	21	16	47	704	229	110	60	305
Mai 1992 .....	6 234	5 391	843	104	26	20	14	44	739	245	122	57	315
April 1993 .....	6 342	5 446	897	115	35	22	15	44	782	270	133	59	319
April 1994 .....	6 410	5 469	942	122	39	24	15	45	819	275	144	63	338
April 1995 .....	6 473	5 488	984	144	48	25	19	52	841	279	147	63	352
April 1996 .....	6 478	5 440	1 039	170	67	29	18	56	869	291	154	65	358
April 1997 .....	6 489	5 408	1 081	182	72	32	17	61	899	304	160	66	370
April 1998 .....	6 464	5 368	1 096	184	73	31	16	64	912	310	166	60	377
April 1999 .....	6 476	5 321	1 154	187	81	29	16	61	967	327	172	64	405
Mai 2000 .....	6 521	5 325	1 197	201	86	30	17	68	996	340	183	60	413
April 2001 .....	6 502	5 249	1 253	224	97	31	19	77	1 029	351	186	60	432
April 2002 .....	6 520	5 214	1 306	238	109	35	17	77	1 068	372	186	64	446

##### Deutschland

April 1991 .....	8 160	6 904	1 256	162	49	24	21	69	1 094	413	124	77	480
Mai 1992 .....	8 197	6 909	1 288	158	52	23	20	63	1 130	436	140	76	478
April 1993 .....	8 237	6 889	1 348	172	61	27	21	62	1 177	469	157	81	470
April 1994 .....	8 222	6 827	1 395	169	57	29	20	63	1 226	478	173	82	493
April 1995 .....	8 224	6 775	1 449	193	67	31	25	71	1 256	483	187	82	505
April 1996 .....	8 149	6 638	1 512	230	95	38	23	74	1 282	498	196	84	504
April 1997 .....	8 095	6 540	1 555	242	103	38	22	78	1 313	512	202	85	513
April 1998 .....	8 011	6 433	1 578	248	104	38	21	84	1 330	526	212	80	513
April 1999 .....	7 959	6 313	1 646	252	114	37	21	80	1 394	553	218	81	542
Mai 2000 .....	7 933	6 245	1 688	272	124	38	21	89	1 416	574	223	78	541
April 2001 .....	7 849	6 098	1 750	304	144	39	22	99	1 446	587	226	75	558
April 2002 .....	7 795	5 999	1 796	320	161	42	20	97	1 475	608	224	79	565

## 7 Lange Reihen

### 7.18 Familien mit Kindern in der Familie nach Familienstand der Bezugsperson und Altersgruppen der Kinder\*)

Zeitpunkt	Ins- gesamt	Ehepaare mit in der Familie lebenden ledigen Kindern	Allein Erziehende										
			zu- sammen	Männer				Frauen					
				zu- sammen	davon			zu- sammen	davon				
					ledig	verheiratet getrennt lebend	ver- witwet		ge- schie- den	ledig	verheiratet getrennt lebend	ver- witwet	ge- schie- den
1 000													

#### mit mindestens einem Kind unter 18 Jahren<sup>2)</sup>

##### Früheres Bundesgebiet

6.6. 1961 <sup>1)</sup> .....	7 756	6 938	816	64	/	8	40	17	752	147	73	350	181
27.5. 1970 <sup>1)</sup> .....	8 582	7 837	745	122	9	44	39	30	624	97	74	247	206
Mai 1975 .....	8 784	8 048	736	96	/	15	41	35	640	88	49	222	281
Mai 1976 .....	8 652	7 876	776	107	6	17	41	44	669	93	53	217	306
April 1977 .....	8 625	7 838	787	107	/	16	41	45	681	97	49	214	320
April 1978 .....	8 524	7 701	823	112	7	23	41	42	711	99	77	214	321
April 1979 .....	8 457	7 607	850	128	8	29	45	47	722	102	91	207	323
April 1980 .....	8 408	7 540	868	141	7	34	48	52	728	103	105	203	317
April 1982 .....	8 167	7 240	927	145	11	38	46	51	782	121	123	186	352
April 1986 .....	7 216	6 249	966	137	19	28	33	56	830	177	126	145	382
März 1987 .....	7 006	6 052	953	132	18	28	30	57	821	186	124	131	380
April 1988 .....	6 910	5 958	952	135	22	26	32	55	817	198	122	124	373
April 1989 .....	6 915	5 978	937	132	24	25	27	57	805	203	114	115	373
April 1990 .....	7 039	6 098	941	130	22	25	26	57	811	220	125	99	367
April 1991 .....	7 126	6 141	985	144	27	29	26	63	842	240	126	97	380
Mai 1992 .....	7 207	6 192	1 016	137	29	27	24	57	879	257	137	94	390
April 1993 .....	7 306	6 238	1 068	151	38	31	22	61	917	283	149	94	391
April 1994 .....	7 352	6 244	1 109	158	42	31	22	63	951	289	159	92	411
April 1995 .....	7 431	6 267	1 163	182	52	32	26	72	982	293	165	90	433
April 1996 .....	7 444	6 221	1 222	214	71	39	25	78	1 009	306	174	93	436
April 1997 .....	7 505	6 226	1 280	230	78	41	26	85	1 049	321	181	93	454
April 1998 .....	7 490	6 183	1 307	232	77	41	26	89	1 075	330	192	88	465
April 1999 .....	7 486	6 116	1 370	234	84	37	26	88	1 136	349	199	90	499
Mai 2000 .....	7 508	6 094	1 415	247	90	39	25	93	1 168	361	208	86	514
April 2001 .....	7 491	6 011	1 480	275	103	40	27	105	1 205	374	211	87	533
April 2002 .....	7 538	5 990	1 548	293	114	46	25	108	1 255	399	214	90	552

##### Deutschland

April 1991 .....	9 403	7 927	1 476	204	51	32	33	88	1 272	429	140	120	583
Mai 1992 .....	9 432	7 924	1 508	198	55	30	32	81	1 310	452	157	119	582
April 1993 .....	9 486	7 907	1 579	217	65	36	32	83	1 362	488	175	122	577
April 1994 .....	9 480	7 849	1 631	216	60	38	32	86	1 415	500	190	121	604
April 1995 .....	9 513	7 811	1 702	244	72	39	36	97	1 458	506	208	119	625
April 1996 .....	9 446	7 673	1 773	288	100	50	34	104	1 485	525	219	122	619
April 1997 .....	9 451	7 617	1 835	305	110	50	34	111	1 529	542	230	121	636
April 1998 .....	9 377	7 508	1 869	308	110	50	32	115	1 561	561	244	116	641
April 1999 .....	9 312	7 364	1 949	312	119	47	32	114	1 636	593	252	114	677
Mai 2000 .....	9 262	7 264	1 998	332	130	50	32	121	1 666	614	256	111	686
April 2001 .....	9 188	7 107	2 081	372	152	52	34	134	1 709	634	260	110	705
April 2002 .....	9 184	7 036	2 149	396	169	58	31	138	1 753	658	264	114	718

\*) 1961 und 1970 Ergebnis der Volkszählung; sonst Ergebnis des Mikrozensus (1975 aus der EG-Arbeitskräftestichprobe). - 1961 wohnberechtigte Bevölkerung, ab 1970 Bevölkerung am Familienwohnsitz. - Als allein Erziehende zählen auch Väter und Mütter mit volljährigen Kindern. - Einschl. der allein Erziehenden, die Partner/in einer nichtehelichen Lebensgemeinschaft sind.

<sup>1)</sup> Die Zahlen wurden der 10 %-Stichprobe der Volkszählung 1961 und 1970 entnommen, daher Abweichungen zu den übrigen Tabellen mit Angaben über Familien aus der Volkszählung 1961 und 1970, denn diese stammen aus der Totalerhebung.

<sup>2)</sup> Familien mit mindestens einem Kind der jeweiligen Altersgruppe und ggf. weiteren Kindern anderer Altersgruppen.

## 7 Lange Reihen

### 7.19 Familien nach Beteiligung am Erwerbsleben und Stellung im Beruf der Bezugsperson\*)

Zeitpunkt	Insgesamt	Erwerbstätige						Nicht- erwerbs- tätige
		zu- sammen	Selbst- ständige und mith. Fam.- angehörige	dar. außerh. der Land- und Forst- wirtschaft	Beamte/ Beamtinnen	Angestellte	Arbeiter/ Arbeiterinnen	
1 000								
<b>Insgesamt</b>								
Früheres Bundesgebiet								
6.6. 1961 .....	15 543	12 361	2 690	1 582	939	2 531	6 203	3 179
27.5. 1970 .....	16 194	12 718	2 050	1 381	1 196	3 562	5 912	3 475
Mai 1973 .....	16 941	13 200	2 035	1 417	1 276	3 657	6 231	3 740
April 1974 .....	16 951	13 015	1 951	1 382	1 216	3 680	6 168	3 936
Mai 1975 .....	16 855	12 628	1 883	1 336	1 226	3 757	5 762	4 226
Mai 1976 .....	16 711	12 426	1 808	1 294	1 260	3 743	5 616	4 285
April 1977 .....	16 726	12 425	1 775	1 291	1 252	3 743	5 654	4 303
April 1978 .....	16 654	12 289	1 734	1 254	1 244	3 775	5 536	4 365
April 1979 .....	16 626	12 281	1 734	1 281	1 211	3 838	5 499	4 345
April 1980 .....	16 754	12 370	1 720	1 260	1 192	3 892	5 564	4 387
Mai 1981 .....	16 775	12 295	1 669	1 222	1 186	3 926	5 513	4 482
April 1982 .....	16 776	12 135	1 685	1 257	1 222	3 942	5 289	4 640
Juni 1985 <sup>1)</sup> .....	16 558	11 507	1 652	1 256	1 203	3 810	4 843	5 051
April 1986 <sup>1)</sup> .....	16 575	11 483	1 639	1 245	1 198	3 898	4 747	5 093
März 1987 <sup>2)</sup> .....	16 637	11 423	1 628	1 243	1 220	3 882	4 693	5 215
April 1988 .....	16 762	11 504	1 607	1 245	1 242	4 049	4 606	5 259
April 1989 .....	16 866	11 582	1 590	1 261	1 265	4 015	4 713	5 284
April 1990 .....	17 125	11 960	1 640	1 306	1 280	4 310	4 731	5 165
April 1991 .....	17 375	12 124	1 656	1 327	1 262	4 398	4 808	5 250
Mai 1992 .....	17 616	12 213	1 649	1 335	1 237	4 477	4 850	5 403
April 1993 .....	17 785	12 041	1 648	1 346	1 206	4 410	4 777	5 744
April 1994 .....	17 833	11 798	1 656	1 370	1 178	4 430	4 535	6 034
April 1995 .....	17 902	11 698	1 660	1 388	1 141	4 398	4 499	6 204
April 1996 .....	17 911	11 559	1 664	1 422	1 099	4 315	4 481	6 352
April 1997 .....	17 981	11 456	1 705	1 474	1 074	4 420	4 256	6 525
April 1998 .....	17 978	11 412	1 715	1 487	1 029	4 433	4 236	6 566
April 1999 .....	18 044	11 420	1 695	1 472	997	4 539	4 189	6 624
Mai 2000 .....	18 091	11 473	1 714	1 491	950	4 497	4 313	6 619
April 2001 .....	18 119	11 447	1 703	1 477	922	4 792	4 031	6 672
April 2002 .....	18 193	11 367	1 715	1 496	906	4 866	3 879	6 827
Deutschland								
April 1991 .....	22 032	15 478	1 871	1 533	1 290	5 768	6 549	6 555
Mai 1992 .....	22 219	15 193	1 887	1 562	1 281	5 702	6 323	7 025
April 1993 .....	22 351	14 866	1 905	1 592	1 258	5 528	6 174	7 485
April 1994 .....	22 358	14 596	1 928	1 631	1 235	5 554	5 878	7 763
April 1995 .....	22 395	14 501	1 945	1 660	1 205	5 481	5 869	7 894
April 1996 .....	22 363	14 251	1 949	1 694	1 171	5 304	5 826	8 112
April 1997 .....	22 414	14 055	2 002	1 756	1 151	5 409	5 493	8 360
April 1998 .....	22 365	13 944	2 017	1 775	1 110	5 414	5 404	8 421
April 1999 .....	22 405	13 948	1 997	1 759	1 083	5 533	5 335	8 457
Mai 2000 .....	22 423	13 950	2 012	1 773	1 035	5 429	5 473	8 473
April 2001 .....	22 409	13 862	2 012	1 782	1 015	5 742	5 093	8 547
April 2002 .....	22 456	13 709	2 009	1 776	998	5 793	4 908	8 747

## 7 Lange Reihen

### 7.19 Familien nach Beteiligung am Erwerbsleben und Stellung im Beruf der Bezugsperson\*)

Zeitpunkt	Insgesamt	Erwerbstätige						Nicht- erwerbs- tätige
		zu- sammen	Selbst- ständige und mith. Fam.- angehörige	dar. außerh. der Land- und Forst- wirtschaft	Beamte/ Beamtinnen	Angestellte	Arbeiter/ Arbeiterinnen	

1 000

#### Ehepaare ohne in der Familie lebende ledige Kinder

##### Früheres Bundesgebiet

6.6. 1961 .....	4 622	3 165	715	454	210	672	1 569	1 456
27.5. 1970 .....	5 256	3 211	541	395	297	950	1 424	2 045
Mai 1973 .....	5 731	3 371	531	385	319	988	1 532	2 360
April 1974 .....	5 858	3 350	510	381	322	1 005	1 513	2 508
Mai 1975 .....	5 833	3 177	487	370	326	1 011	1 353	2 656
Mai 1976 .....	5 823	3 098	445	341	330	1 003	1 321	2 725
April 1977 .....	5 811	3 053	432	333	314	987	1 320	2 759
April 1978 .....	5 775	2 988	409	316	312	979	1 289	2 786
April 1979 .....	5 810	2 997	414	333	301	990	1 292	2 813
April 1980 .....	5 894	3 033	410	326	294	1 010	1 318	2 862
Mai 1981 .....	5 899	3 013	405	314	291	997	1 319	2 887
April 1982 .....	5 924	2 975	401	322	297	1 002	1 276	2 948
Juni 1985 <sup>1)</sup> .....	6 163	2 993	433	354	301	1 003	1 256	3 171
April 1986 <sup>1)</sup> .....	6 096	2 938	424	345	294	1 001	1 219	3 159
März 1987 <sup>2)</sup> .....	6 156	2 943	419	340	308	1 005	1 211	3 214
April 1988 .....	6 305	2 993	428	356	314	1 057	1 195	3 312
April 1989 .....	6 408	3 060	431	362	323	1 064	1 243	3 348
April 1990 .....	6 525	3 230	464	390	333	1 172	1 261	3 295
April 1991 .....	6 706	3 318	474	401	330	1 221	1 293	3 388
Mai 1992 .....	6 890	3 375	489	419	327	1 258	1 300	3 515
April 1993 .....	7 037	3 345	488	419	332	1 245	1 279	3 693
April 1994 .....	7 167	3 283	490	423	329	1 263	1 201	3 884
April 1995 .....	7 316	3 286	517	451	317	1 246	1 207	4 030
April 1996 .....	7 445	3 291	538	481	310	1 232	1 211	4 154
April 1997 .....	7 550	3 255	555	501	309	1 259	1 131	4 296
April 1998 .....	7 631	3 226	570	517	296	1 236	1 124	4 405
April 1999 .....	7 703	3 194	559	508	289	1 263	1 084	4 509
Mai 2000 .....	7 778	3 181	570	519	271	1 235	1 105	4 597
April 2001 .....	7 865	3 186	565	514	267	1 316	1 038	4 679
April 2002 .....	7 899	3 131	565	515	262	1 317	987	4 768

##### Deutschland

April 1991 .....	8 394	4 126	529	453	336	1 559	1 703	4 268
Mai 1992 .....	8 601	4 025	546	473	334	1 534	1 612	4 576
April 1993 .....	8 755	3 944	549	476	341	1 490	1 564	4 811
April 1994 .....	8 889	3 890	561	490	338	1 511	1 480	5 000
April 1995 .....	9 039	3 899	593	523	329	1 485	1 493	5 140
April 1996 .....	9 182	3 881	612	552	324	1 447	1 497	5 301
April 1997 .....	9 318	3 838	636	578	325	1 477	1 401	5 480
April 1998 .....	9 406	3 810	654	598	314	1 459	1 384	5 595
April 1999 .....	9 492	3 786	644	589	308	1 491	1 343	5 706
Mai 2000 .....	9 600	3 774	657	601	290	1 452	1 375	5 826
April 2001 .....	9 702	3 788	659	604	287	1 538	1 304	5 914
April 2002 .....	9 748	3 720	653	599	281	1 532	1 255	6 028

## 7 Lange Reihen

### 7.19 Familien nach Beteiligung am Erwerbsleben und Stellung im Beruf der Bezugsperson\*)

Zeitpunkt	Insgesamt	Erwerbstätige						Nicht- erwerbs- tätige
		zu- sammen	Selbst- ständige und mith. Fam.- angehörige	dar. außerh. der Land- und Forst- wirtschaft	Beamte/ Beamtinnen	Angestellte	Arbeiter/ Arbeiterinnen	

1 000

#### Familien mit in der Familie lebenden ledigen Kindern (ohne Altersbegrenzung)

##### Früheres Bundesgebiet

6.6. 1961 .....	10 921	9 196	1 975	1 128	729	1 859	4 634	1 723
27.5. 1970 .....	10 938	9 507	1 509	986	899	2 612	4 488	1 430
Mai 1973 .....	11 210	9 829	1 504	1 032	957	2 669	4 699	1 380
April 1974 .....	11 093	9 665	1 441	1 001	894	2 675	4 655	1 428
Mai 1975 .....	11 022	9 451	1 396	966	900	2 746	4 409	1 570
Mai 1976 .....	10 888	9 328	1 363	953	930	2 740	4 295	1 560
April 1977 .....	10 915	9 372	1 343	958	938	2 756	4 334	1 544
April 1978 .....	10 879	9 301	1 325	938	932	2 796	4 247	1 579
April 1979 .....	10 816	9 284	1 320	948	910	2 848	4 207	1 532
April 1980 .....	10 860	9 337	1 310	934	898	2 882	4 246	1 525
Mai 1981 .....	10 876	9 282	1 264	908	895	2 929	4 194	1 595
April 1982 .....	10 852	9 160	1 284	935	925	2 940	4 013	1 692
Juni 1985 <sup>1)</sup> .....	10 395	8 514	1 219	902	902	2 807	3 587	1 880
April 1986 <sup>1)</sup> .....	10 479	8 545	1 215	900	904	2 897	3 528	1 934
März 1987 <sup>2)</sup> .....	10 481	8 480	1 209	903	912	2 877	3 482	2 001
April 1988 .....	10 457	8 511	1 179	889	928	2 992	3 411	1 947
April 1989 .....	10 458	8 522	1 159	899	942	2 951	3 470	1 936
April 1990 .....	10 600	8 730	1 176	916	947	3 138	3 470	1 870
April 1991 .....	10 668	8 806	1 182	926	932	3 178	3 515	1 862
Mai 1992 .....	10 726	8 838	1 160	916	909	3 219	3 550	1 888
April 1993 .....	10 748	8 696	1 159	928	875	3 165	3 498	2 052
April 1994 .....	10 665	8 515	1 165	948	849	3 167	3 334	2 150
April 1995 .....	10 586	8 411	1 144	937	824	3 152	3 292	2 174
April 1996 .....	10 466	8 268	1 126	941	789	3 083	3 270	2 198
April 1997 .....	10 431	8 202	1 151	973	765	3 161	3 125	2 230
April 1998 .....	10 347	8 187	1 145	970	733	3 197	3 112	2 161
April 1999 .....	10 341	8 226	1 136	963	708	3 276	3 106	2 115
Mai 2000 .....	10 314	8 292	1 143	972	679	3 261	3 208	2 022
April 2001 .....	10 255	8 262	1 139	974	655	3 475	2 993	1 993
April 2002 .....	10 294	8 235	1 149	980	644	3 550	2 892	2 059

##### Deutschland

April 1991 .....	13 639	11 352	1 343	1 079	954	4 210	4 846	2 287
Mai 1992 .....	13 618	11 169	1 342	1 089	947	4 169	4 711	2 449
April 1993 .....	13 596	10 922	1 357	1 116	917	4 038	4 610	2 674
April 1994 .....	13 469	10 706	1 367	1 141	897	4 043	4 398	2 763
April 1995 .....	13 355	10 602	1 352	1 137	877	3 996	4 377	2 754
April 1996 .....	13 181	10 370	1 337	1 142	847	3 857	4 329	2 811
April 1997 .....	13 096	10 216	1 366	1 177	826	3 932	4 092	2 880
April 1998 .....	12 959	10 134	1 363	1 177	796	3 955	4 020	2 825
April 1999 .....	12 913	10 162	1 353	1 170	775	4 042	3 992	2 752
Mai 2000 .....	12 823	10 176	1 355	1 172	746	3 977	4 098	2 647
April 2001 .....	12 706	10 074	1 354	1 179	728	4 204	3 789	2 633
April 2002 .....	12 708	9 989	1 356	1 178	717	4 262	3 654	2 719



## 7 Lange Reihen

### 7.19 Familien nach Beteiligung am Erwerbsleben und Stellung im Beruf der Bezugsperson\*)

Zeitpunkt	Insgesamt	Erwerbstätige						Nicht- erwerbs- tätige
		zu- sammen	Selbst- ständige und mith. Fam.- angehörige	dar. außerh. der Land- und Forst- wirtschaft	Beamte/ Beamtinnen	Angestellte	Arbeiter/ Arbeiterinnen	
1 000								
davon:								
<b>Ehepaare</b>								
Früheres Bundesgebiet								
6.6. 1961 .....	8 871	8 306	1 720	1 023	711	1 639	4 236	566
27.5. 1970 .....	9 376	8 764	1 377	912	877	2 341	4 169	611
Mai 1973 .....	9 722	9 097	1 381	961	935	2 396	4 384	625
April 1974 .....	9 634	8 943	1 323	935	873	2 400	4 346	691
Mai 1975 .....	9 577	8 756	1 288	904	881	2 462	4 125	822
Mai 1976 .....	9 431	8 625	1 256	890	907	2 448	4 014	807
April 1977 .....	9 445	8 661	1 241	898	912	2 462	4 047	784
April 1978 .....	9 363	8 569	1 225	875	904	2 479	3 961	795
April 1979 .....	9 278	8 510	1 214	880	878	2 512	3 906	768
April 1980 .....	9 295	8 534	1 207	868	864	2 527	3 937	761
Mai 1981 .....	9 264	8 454	1 164	839	859	2 549	3 882	810
April 1982 .....	9 193	8 307	1 184	864	885	2 549	3 690	887
Juni 1985 <sup>1)</sup> .....	8 634	7 638	1 115	826	857	2 399	3 268	996
April 1986 <sup>1)</sup> .....	8 648	7 625	1 106	821	855	2 464	3 201	1 023
März 1987 <sup>1)</sup> .....	8 618	7 551	1 098	821	859	2 435	3 159	1 067
April 1988 .....	8 592	7 561	1 068	805	876	2 530	3 087	1 031
April 1989 .....	8 619	7 580	1 052	812	890	2 491	3 148	1 038
April 1990 .....	8 778	7 742	1 073	831	890	2 640	3 140	1 036
April 1991 .....	8 811	7 764	1 077	840	875	2 644	3 168	1 046
Mai 1992 .....	8 822	7 757	1 051	827	850	2 650	3 207	1 065
April 1993 .....	8 799	7 612	1 050	835	813	2 583	3 167	1 187
April 1994 .....	8 684	7 422	1 053	852	782	2 567	3 020	1 262
April 1995 .....	8 581	7 306	1 033	842	751	2 544	2 978	1 275
April 1996 .....	8 442	7 124	1 009	836	714	2 462	2 939	1 318
April 1997 .....	8 383	7 030	1 027	861	690	2 522	2 792	1 353
April 1998 .....	8 283	6 977	1 017	853	663	2 527	2 771	1 306
April 1999 .....	8 205	6 944	1 003	842	637	2 547	2 758	1 260
Mai 2000 .....	8 140	6 939	1 007	849	607	2 498	2 826	1 201
April 2001 .....	8 019	6 855	1 000	848	581	2 651	2 623	1 164
April 2002 .....	7 966	6 764	998	843	564	2 675	2 527	1 202
Deutschland								
April 1991 .....	11 098	9 810	1 223	978	897	3 375	4 316	1 288
Mai 1992 .....	11 032	9 650	1 216	984	886	3 327	4 221	1 383
April 1993 .....	10 948	9 418	1 227	1 003	853	3 194	4 144	1 530
April 1994 .....	10 773	9 191	1 234	1 026	827	3 175	3 956	1 581
April 1995 .....	10 619	9 055	1 217	1 018	800	3 119	3 919	1 564
April 1996 .....	10 408	8 776	1 194	1 012	764	2 967	3 851	1 632
April 1997 .....	10 299	8 602	1 212	1 037	741	3 030	3 620	1 697
April 1998 .....	10 135	8 476	1 203	1 030	715	3 012	3 546	1 659
April 1999 .....	9 987	8 404	1 190	1 020	690	3 023	3 502	1 583
Mai 2000 .....	9 855	8 343	1 185	1 017	661	2 927	3 570	1 512
April 2001 .....	9 655	8 172	1 177	1 017	639	3 085	3 272	1 484
April 2002 .....	9 559	8 014	1 168	1 005	622	3 089	3 136	1 544

## 7 Lange Reihen

### 7.19 Familien nach Beteiligung am Erwerbsleben und Stellung im Beruf der Bezugsperson\*)

Zeitpunkt	Insgesamt	Erwerbstätige						Nicht- erwerbs- tätige
		zu- sammen	Selbst- ständige und mith. Fam.- angehörige	dar. außerh. der Land- und Forst- wirtschaft	Beamte/ Beamtinnen	Angestellte	Arbeiter/ Arbeiterinnen	

1 000

#### Allein Erziehende

##### Früheres Bundesgebiet

6.6. 1961 .....	2 050	891	256	106	18	220	398	1 158
27.5. 1970 .....	1 562	743	131	73	22	271	319	819
Mai 1973 .....	1 488	733	124	71	22	274	315	755
April 1974 .....	1 459	722	118	66	21	276	309	737
Mai 1975 .....	1 445	695	108	62	19	284	284	749
Mai 1976 .....	1 458	703	106	63	23	291	282	754
April 1977 .....	1 470	711	102	60	27	294	287	760
April 1978 .....	1 516	732	100	63	28	317	287	783
April 1979 .....	1 538	774	105	68	32	336	301	764
April 1980 .....	1 566	803	103	67	34	355	309	763
Mai 1981 .....	1 612	828	101	69	36	380	311	785
April 1982 .....	1 659	853	100	71	40	390	322	804
Juni 1985 <sup>1)</sup> .....	1 760	876	103	76	46	408	318	884
April 1986 <sup>1)</sup> .....	1 831	919	109	79	49	433	328	912
März 1987 <sup>1)</sup> .....	1 863	929	111	81	54	441	323	934
April 1988 .....	1 865	950	112	84	52	462	324	916
April 1989 .....	1 839	942	107	88	52	460	322	898
April 1990 .....	1 822	988	103	85	57	498	330	834
April 1991 .....	1 858	1 042	105	87	57	534	347	816
Mai 1992 .....	1 904	1 081	109	89	59	569	344	823
April 1993 .....	1 949	1 084	109	93	62	582	331	865
April 1994 .....	1 982	1 093	112	95	67	601	313	888
April 1995 .....	2 005	1 105	111	95	72	608	314	900
April 1996 .....	2 024	1 144	117	105	75	621	331	880
April 1997 .....	2 049	1 172	124	111	75	639	333	877
April 1998 .....	2 064	1 209	129	117	70	670	341	855
April 1999 .....	2 137	1 282	133	121	71	730	348	855
Mai 2000 .....	2 174	1 353	136	123	72	763	382	821
April 2001 .....	2 236	1 407	139	126	75	824	369	829
April 2002 .....	2 328	1 471	151	137	80	875	365	857

##### Deutschland

April 1991 .....	2 540	1 542	120	101	58	835	530	998
Mai 1992 .....	2 585	1 519	125	105	61	842	491	1 066
April 1993 .....	2 647	1 504	130	114	64	843	466	1 144
April 1994 .....	2 696	1 515	133	115	71	869	443	1 182
April 1995 .....	2 736	1 547	135	119	77	877	457	1 190
April 1996 .....	2 772	1 594	143	130	83	890	478	1 179
April 1997 .....	2 797	1 614	154	140	86	902	472	1 183
April 1998 .....	2 825	1 658	160	147	81	943	474	1 167
April 1999 .....	2 926	1 757	163	150	85	1 019	490	1 168
Mai 2000 .....	2 968	1 833	170	155	85	1 050	529	1 135
April 2001 .....	3 051	1 902	177	161	89	1 119	517	1 149
April 2002 .....	3 149	1 975	188	173	96	1 173	518	1 174

\*) 1961 und 1970 Ergebnis der Volkszählung; sonst Ergebnis des Mikrozensus (1975 aus der EG-Arbeitskräftestichprobe).- 1961 und 1971 wohnberechtigte Bevölkerung, 1970 und ab 1972 Bevölkerung am Familienwohnsitz.- Als allein Erziehende zählen auch Väter und Mütter mit volljährigen Kindern.- Einschl. der allein Erziehenden, die Partner/in in einer nichtehelichen Lebensgemeinschaft sind.

<sup>1)</sup> Aus aufbereitungstechnischen Gründen weichen in dieser Tabelle die Angaben über Familien von den übrigen Tabellen ab.

**7 Lange Reihen**  
**7.20 Familien nach monatlichem Nettoeinkommen der Familie\*)**  
**7.20.1: 1985 bis 2001**

Zeitpunkt	Ins- gesamt	Monatliches Nettoeinkommen der Familie von ... bis unter ... EUR									Son- stige <sup>1)</sup>
		unter	511	920	1 278	1 534	2 045	2 556	3 068	3 835	
		511	-	-	-	-	-	-	-	und mehr	
1 000											

Insgesamt Früheres Bundesgebiet											
Juni 1985 .....	16 559	511	2 291	4 094	2 081	3 072	1 350			1 186	1 975
April 1986 .....	16 577	482	2 135	3 964	2 095	3 150	1 454			1 304	1 991
März 1987 .....	16 638	459	2 018	3 884	2 111	3 235	1 547			1 453	1 931
April 1988 .....	16 762	422	1 810	3 722	2 157	3 435	1 726			1 668	1 823
April 1989 .....	16 866	288	1 452	3 112	2 184	3 504	2 040			2 281	2 004
April 1990 .....	17 124	253	1 226	2 808	2 113	3 635	2 335			2 826	1 927
April 1991 .....	17 375	226	1 026	2 388	1 972	3 618	2 515	1 463	1 066	908	2 192
Mai 1992 .....	17 616	219	948	2 162	1 966	3 733	2 689	1 587	1 162	1 002	2 149
April 1993 .....	17 785	216	916	2 049	1 940	3 687	2 823	1 716	1 325	1 222	1 892
April 1994 .....	17 833	230	936	2 002	1 940	3 761	2 813	1 747	1 364	1 229	1 811
April 1995 .....	17 902	212	927	1 898	1 844	3 778	2 850	1 803	1 406	1 361	1 821
April 1996 .....	17 911	248	956	1 978	1 811	3 983	3 129	1 933	1 515	1 437	923
April 1997 .....	17 981	267	982	1 930	1 775	3 982	3 131	1 937	1 523	1 466	989
April 1998 .....	17 978	245	918	1 864	1 752	3 976	3 190	1 977	1 585	1 528	943
April 1999 .....	18 044	221	837	1 774	1 643	3 874	3 255	2 100	1 702	1 693	946
Mai 2000 .....	18 091	218	762	1 655	1 549	3 710	3 250	2 180	1 844	1 937	986
April 2001 .....	18 119	190	721	1 596	1 474	3 583	3 238	2 273	1 941	2 116	987

Deutschland											
April 1991 .....	22 032	530	2 553	3 767	2 597	4 115	2 642	1 499	1 078	912	2 338
Mai 1992 .....	22 219	381	1 856	3 439	2 648	4 618	3 003	1 685	1 199	1 018	2 372
April 1993 .....	22 351	338	1 473	3 156	2 599	4 674	3 351	1 925	1 427	1 267	2 141
April 1994 .....	22 358	337	1 336	2 922	2 655	4 822	3 404	2 003	1 500	1 293	2 088
April 1995 .....	22 395	315	1 271	2 681	2 547	4 900	3 480	2 104	1 569	1 444	2 084
April 1996 .....	22 363	339	1 281	2 732	2 504	5 170	3 817	2 251	1 692	1 528	1 051
April 1997 .....	22 414	361	1 300	2 670	2 455	5 164	3 817	2 256	1 704	1 561	1 126
April 1998 .....	22 365	322	1 227	2 544	2 404	5 189	3 880	2 310	1 779	1 636	1 073
April 1999 .....	22 405	296	1 120	2 391	2 255	5 075	3 968	2 466	1 935	1 831	1 068
Mai 2000 .....	22 423	288	1 022	2 242	2 136	4 891	3 976	2 568	2 093	2 107	1 101
April 2001 .....	22 409	259	982	2 151	2 029	4 731	3 968	2 677	2 225	2 296	1 093

Ehepaare ohne in der Familie lebende ledige Kinder Früheres Bundesgebiet											
Juni 1985 .....	6 164	219	1 230	1 706	733	1 007	366			308	595
April 1986 .....	6 097	191	1 147	1 687	736	1 024	376			324	613
März 1987 .....	6 157	177	1 076	1 719	766	1 058	420			359	583
April 1988 .....	6 305	151	990	1 728	800	1 161	490			421	564
April 1989 .....	6 408	96	769	1 527	912	1 284	614			586	620
April 1990 .....	6 525	87	634	1 436	896	1 362	749			752	609
April 1991 .....	6 706	69	542	1 292	882	1 413	859	417	280	252	700
Mai 1992 .....	6 890	60	473	1 197	911	1 472	945	468	315	282	767
April 1993 .....	7 037	53	430	1 156	933	1 490	1 027	544	374	364	668
April 1994 .....	7 167	63	432	1 115	933	1 565	1 068	582	402	377	631
April 1995 .....	7 316	60	407	1 056	930	1 635	1 103	617	444	420	643
April 1996 .....	7 445	67	415	1 102	945	1 747	1 205	678	472	448	367
April 1997 .....	7 550	75	431	1 055	952	1 765	1 226	677	480	473	416
April 1998 .....	7 631	67	391	1 010	943	1 824	1 250	708	522	505	410
April 1999 .....	7 703	59	351	957	903	1 811	1 304	772	555	583	408
Mai 2000 .....	7 778	55	324	885	858	1 796	1 315	815	631	656	444
April 2001 .....	7 865	50	295	860	824	1 759	1 344	876	691	726	439

Deutschland											
April 1991 .....	8 394	149	1 384	1 794	1 017	1 486	875	421	282	253	733
Mai 1992 .....	8 601	82	966	1 872	1 124	1 653	989	481	320	285	830
April 1993 .....	8 755	64	712	1 813	1 218	1 758	1 118	574	388	372	738
April 1994 .....	8 889	71	581	1 657	1 313	1 932	1 195	623	423	388	708
April 1995 .....	9 039	66	519	1 495	1 331	2 080	1 249	670	471	435	722
April 1996 .....	9 182	74	502	1 512	1 335	2 265	1 377	735	504	464	415
April 1997 .....	9 318	84	517	1 449	1 351	2 306	1 404	741	510	491	466
April 1998 .....	9 406	74	470	1 347	1 321	2 410	1 457	779	560	528	460
April 1999 .....	9 492	64	418	1 264	1 269	2 415	1 543	851	601	610	456
Mai 2000 .....	9 600	61	377	1 170	1 208	2 444	1 570	910	681	688	490
April 2001 .....	9 702	54	345	1 128	1 160	2 414	1 620	981	748	766	487

**7 Lange Reihen**  
**7.20 Familien nach monatlichem Nettoeinkommen der Familie\*)**  
**7.20.1: 1985 bis 2001**

Zeitpunkt	Ins- gesamt	Monatliches Nettoeinkommen der Familie von ... bis unter ... EUR									Son- stige <sup>1)</sup>
		unter	511	920	1 278	1 534	2 045	2 556	3 068	3 835	
		511	-	-	-	-	-	-	-	und mehr	
1 000											

**Ehepaare mit in der Familie lebenden ledigen Kindern (ohne Altersbegrenzung)**

Früheres Bundesgebiet

Juni 1985 .....	8 635	64	602	1 981	1 196	1 878	920	839			1 156
April 1986 .....	8 649	62	524	1 848	1 198	1 923	1 013	940			1 140
März 1987 .....	8 618	59	470	1 744	1 171	1 958	1 058	1 049			1 109
April 1988 .....	8 592	43	369	1 567	1 175	2 041	1 151	1 191			1 055
April 1989 .....	8 619	27	267	1 200	1 059	1 964	1 313	1 617			1 172
April 1990 .....	8 778	24	211	1 000	1 012	1 995	1 454	1 965			1 115
April 1991 .....	8 810	21	154	746	886	1 913	1 503	974	749	629	1 236
Mai 1992 .....	8 822	22	147	604	841	1 943	1 577	1 039	804	693	1 152
April 1993 .....	8 799	23	151	537	788	1 865	1 603	1 084	897	824	1 027
April 1994 .....	8 684	24	168	508	783	1 860	1 556	1 073	909	815	988
April 1995 .....	8 581	22	166	459	694	1 808	1 558	1 084	907	900	984
April 1996 .....	8 442	48	184	458	623	1 873	1 713	1 154	984	947	458
April 1997 .....	8 383	54	187	441	580	1 852	1 704	1 159	982	955	470
April 1998 .....	8 283	47	160	414	552	1 791	1 729	1 166	1 000	982	443
April 1999 .....	8 205	41	140	352	466	1 680	1 727	1 221	1 072	1 063	443
Mai 2000 .....	8 140	41	107	318	413	1 507	1 699	1 248	1 141	1 224	443
April 2001 .....	8 019	36	96	263	367	1 397	1 652	1 266	1 166	1 331	444

Deutschland

April 1991 .....	11 098	46	532	1 521	1 349	2 322	1 609	1 005	759	633	1 323
Mai 1992 .....	11 032	31	296	1 050	1 258	2 616	1 839	1 122	835	707	1 279
April 1993 .....	10 948	29	221	801	1 088	2 519	2 022	1 258	985	859	1 167
April 1994 .....	10 773	28	221	706	1 036	2 469	1 996	1 282	1 022	866	1 147
April 1995 .....	10 619	28	209	618	905	2 394	2 016	1 324	1 040	965	1 121
April 1996 .....	10 408	58	227	608	818	2 437	2 190	1 405	1 125	1 021	520
April 1997 .....	10 299	62	227	587	762	2 382	2 176	1 406	1 129	1 031	538
April 1998 .....	10 135	53	194	551	722	2 305	2 174	1 417	1 151	1 064	505
April 1999 .....	9 987	47	166	454	602	2 149	2 153	1 493	1 254	1 171	498
Mai 2000 .....	9 855	47	128	406	536	1 914	2 116	1 525	1 333	1 358	492
April 2001 .....	9 655	43	118	336	471	1 755	2 050	1 543	1 383	1 468	487

darunter:

**Ehepaare mit mindestens einem Kind unter 18 Jahren<sup>2)</sup>**

Früheres Bundesgebiet

Juni 1985 .....	6 397	57	533	1 724	935	1 311	566	506			764
April 1986 .....	6 249	54	463	1 591	929	1 323	614	545			730
März 1987 .....	6 052	52	408	1 491	922	1 311	615	574			680
April 1988 .....	5 958	38	324	1 349	939	1 398	660	635			617
April 1989 .....	5 978	25	238	1 064	882	1 411	781	855			721
April 1990 .....	6 098	22	189	900	868	1 499	914	1 037			669
April 1991 .....	6 141	19	135	670	773	1 524	994	556	380	330	759
Mai 1992 .....	6 192	20	130	537	740	1 582	1 088	611	417	357	709
April 1993 .....	6 238	22	135	481	700	1 543	1 149	658	491	437	624
April 1994 .....	6 244	22	152	452	692	1 558	1 133	669	509	442	614
April 1995 .....	6 267	20	148	407	615	1 539	1 164	715	522	507	631
April 1996 .....	6 221	39	159	391	538	1 586	1 310	766	594	543	295
April 1997 .....	6 226	45	161	369	503	1 580	1 319	793	602	549	305
April 1998 .....	6 183	40	138	352	483	1 532	1 349	811	612	575	291
April 1999 .....	6 115	33	120	299	404	1 453	1 371	844	670	622	298
Mai 2000 .....	6 094	33	89	270	356	1 307	1 380	896	734	731	298
April 2001 .....	6 011	29	80	219	312	1 219	1 355	932	765	798	302

Deutschland

April 1991 .....	7 927	44	484	1 327	1 117	1 785	1 054	572	385	333	827
Mai 1992 .....	7 924	29	268	931	1 084	2 092	1 256	659	436	366	803
April 1993 .....	7 907	28	200	716	953	2 056	1 452	770	544	459	727
April 1994 .....	7 849	26	200	632	907	2 047	1 454	806	573	474	729
April 1995 .....	7 811	25	190	547	795	2 006	1 500	875	598	547	729
April 1996 .....	7 673	47	195	519	699	2 027	1 656	926	675	586	341
April 1997 .....	7 617	53	196	490	649	1 993	1 652	952	685	595	352
April 1998 .....	7 508	45	168	465	619	1 928	1 660	966	699	622	333
April 1999 .....	7 364	38	141	384	512	1 817	1 663	1 012	778	684	335
Mai 2000 .....	7 264	38	106	342	452	1 614	1 668	1 066	843	803	332
April 2001 .....	7 107	34	99	280	392	1 485	1 629	1 104	887	869	329

## 7 Lange Reihen

### 7.20 Familien nach monatlichem Nettoeinkommen der Familie\*)

#### 7.20.1: 1985 bis 2001

Zeitpunkt	Ins- gesamt	Monatliches Nettoeinkommen der Familie von ... bis unter ... EUR									Son- stige <sup>1)</sup>
		unter	511	920	1 278	1 534	2 045	2 556	3 068	3 835	
		511	920	1 278	1 534	2 045	2 556	3 068	3 835	und mehr	
1 000											
<b>Allein Erziehende</b>											
Früheres Bundesgebiet											
Juni 1985 .....	1 760	228	460	408	152	186	64	38		223	
April 1986 .....	1 831	229	464	429	162	204	65	40		239	
März 1987 .....	1 864	224	472	421	174	219	69	46		239	
April 1988 .....	1 865	228	452	426	181	233	85	56		205	
April 1989 .....	1 839	166	416	385	213	256	114	78		212	
April 1990 .....	1 822	142	381	373	205	278	132	109		203	
April 1991 .....	1 858	136	330	349	204	293	154	71	38	27	256
Mai 1992 .....	1 904	136	329	362	214	317	167	80	43	27	230
April 1993 .....	1 949	140	335	356	219	332	193	89	54	35	197
April 1994 .....	1 982	144	336	379	224	336	190	93	52	38	191
April 1995 .....	2 005	130	354	383	220	336	189	102	55	42	194
April 1996 .....	2 024	133	357	418	243	363	210	101	59	41	98
April 1997 .....	2 049	139	365	434	242	365	201	101	61	38	103
April 1998 .....	2 064	131	367	440	257	361	211	103	63	42	90
April 1999 .....	2 137	122	345	465	273	383	224	107	75	47	96
Mai 2000 .....	2 174	123	331	452	278	407	236	117	73	57	100
April 2001 .....	2 236	104	330	473	282	427	242	131	84	59	103
Deutschland											
April 1991 .....	2 540	335	637	452	231	307	158	72	38	27	282
Mai 1992 .....	2 585	268	594	518	266	350	175	82	44	27	263
April 1993 .....	2 647	244	540	542	293	398	211	93	55	36	236
April 1994 .....	2 696	238	534	559	305	420	214	98	55	39	233
April 1995 .....	2 736	221	543	568	311	426	215	110	59	44	241
April 1996 .....	2 772	207	552	612	351	469	250	110	63	43	115
April 1997 .....	2 797	215	555	635	343	476	237	110	65	40	122
April 1998 .....	2 824	196	563	647	361	474	250	114	68	43	108
April 1999 .....	2 926	185	537	673	384	510	272	122	81	49	114
Mai 2000 .....	2 968	180	516	666	392	533	290	133	79	61	119
April 2001 .....	3 051	161	519	686	398	561	298	152	93	62	120
darunter:											
<b>Allein Erziehende mit mindestens einem Kind unter 18 Jahren<sup>2)</sup></b>											
Früheres Bundesgebiet											
Juni 1985 .....	941	190	317	186	48	46	17	9		129	
April 1986 .....	966	192	320	198	52	50	13	8		134	
März 1987 .....	953	186	322	186	55	52	14	11		127	
April 1988 .....	952	193	321	197	57	53	19	14		98	
April 1989 .....	937	150	313	205	63	60	26	14		108	
April 1990 .....	941	130	297	219	75	69	30	21		101	
April 1991 .....	985	124	261	225	93	80	33	15	6	6	142
Mai 1992 .....	1 016	126	265	244	104	94	37	17	8	/	114
April 1993 .....	1 068	130	276	247	113	113	48	20	10	7	104
April 1994 .....	1 109	133	279	271	125	115	50	22	10	9	94
April 1995 .....	1 163	120	298	284	131	128	53	25	12	10	102
April 1996 .....	1 222	120	295	310	157	160	64	30	15	11	61
April 1997 .....	1 280	125	312	329	154	171	66	33	18	11	62
April 1998 .....	1 307	119	312	338	173	180	71	30	18	12	55
April 1999 .....	1 370	114	297	366	190	198	82	33	20	13	56
Mai 2000 .....	1 415	113	286	365	198	227	92	36	20	19	59
April 2001 .....	1 480	93	289	383	206	254	100	46	27	19	62
Deutschland											
April 1991 .....	1 475	312	488	264	100	86	34	15	6	6	165
Mai 1992 .....	1 508	254	484	334	122	104	40	18	8	/	138
April 1993 .....	1 579	232	452	378	152	141	54	21	11	8	131
April 1994 .....	1 631	225	454	404	172	149	57	23	11	10	124
April 1995 .....	1 702	208	468	427	185	166	60	28	13	10	135
April 1996 .....	1 773	191	467	463	224	212	80	33	16	12	74
April 1997 .....	1 835	198	481	481	222	229	81	36	20	12	76
April 1998 .....	1 869	182	484	498	245	240	84	35	20	13	68
April 1999 .....	1 949	173	468	532	264	266	100	38	24	14	69
Mai 2000 .....	1 998	168	452	538	277	291	114	42	22	20	73
April 2001 .....	2 081	149	460	552	286	329	126	55	29	20	74

<sup>\*)</sup> Ergebnis des Mikrozensus.- Bevölkerung am Familienwohnsitz.- Als Alleinerziehende zählen auch Väter und Mütter mit volljährigen Kindern.-  
Einschl. der allein Erziehenden, die Partner/in in einer nichtehelichen Lebensgemeinschaft sind.

<sup>1)</sup> Familien, in denen mindestens eine Person in ihrer Haupttätigkeit selbstständig in der Landwirtschaft ist, kein Einkommen sowie ohne Angabe.  
(Bis 1995 mussten auch Familien, in denen mindestens eine Person mithelfende(r) Familienangehörige(r) war, keine Einkommensangabe machen.)

<sup>2)</sup> Ehepaare mit mindestens einem Kind unter 18 Jahren und ggf. weiteren Kindern anderer Altersgruppen.

**7 Lange Reihen**  
**7.20 Familien nach monatlichem Nettoeinkommen der Familie\*)**  
**7.20.2: 2002**

Zeitpunkt	Ins- gesamt	Monatliches Nettoeinkommen der Familie von ... bis unter ... EUR									Son- stige <sup>1)</sup>
		unter	500	900	1 300	1 500	2 000	2 600	3 200	4 500	
		500	900	1 300	1 500	2 000	2 600	3 200	4 500	und mehr	

<b>Insgesamt</b>											
Früheres Bundesgebiet											
April 2002 .....	18 193	180	650	1 637	1 209	3 302	3 616	2 447	2 519	1 569	1 064
Deutschland											
April 2002 .....	22 456	240	888	2 196	1 665	4 376	4 468	2 882	2 871	1 700	1 169
<b>Ehepaare ohne in der Familie lebende ledige Kinder</b>											
Früheres Bundesgebiet											
April 2002 .....	7 899	44	271	847	669	1 650	1 539	949	886	560	484
Deutschland											
April 2002 .....	9 748	49	318	1 106	947	2 280	1 900	1 070	959	591	529
<b>Ehepaare mit in der Familie lebenden ledigen Kindern (ohne Altersbegrenzung)</b>											
Früheres Bundesgebiet											
April 2002 .....	7 966	36	81	285	288	1 207	1 765	1 356	1 525	966	458
Deutschland											
April 2002 .....	9 559	42	100	364	371	1 505	2 183	1 642	1 789	1 062	499
darunter:											
<b>Ehepaare mit mindestens einem Kind unter 18 Jahren<sup>2)</sup></b>											
Früheres Bundesgebiet											
April 2002 .....	5 990	31	66	238	251	1 041	1 450	1 005	993	598	317
Deutschland											
April 2002 .....	7 036	35	81	302	315	1 260	1 734	1 178	1 139	650	343
<b>Allein Erziehende</b>											
Früheres Bundesgebiet											
April 2002 .....	2 328	100	298	505	252	444	312	143	108	44	122
Deutschland											
April 2002 .....	3 149	150	470	726	347	592	385	170	123	47	140
darunter:											
<b>Allein Erziehende mit mindestens einem Kind unter 18 Jahren<sup>3)</sup></b>											
Früheres Bundesgebiet											
April 2002 .....	1 548	93	257	416	190	275	141	51	33	17	76
Deutschland											
April 2002 .....	2 149	141	410	596	256	361	175	61	39	18	90

\*) Ergebnis des Mikrozensus.- Bevölkerung am Familienwohnsitz.- Als Alleinerziehende zählen auch Väter und Mütter mit volljährigen Kindern.-  
Einschl. der allein Erziehenden, die Partner/in in einer nichtehelichen Lebensgemeinschaft sind.

1) Familien, in denen mindestens eine Person in ihrer Haupttätigkeit selbstständig in der Landwirtschaft ist, kein Einkommen sowie ohne Angabe.

2) Ehepaare mit mindestens einem Kind unter 18 Jahren und ggf. weiteren Kindern anderer Altersgruppen.

3) Allein Erziehende mit mindestens einem Kind unter 18 Jahren und ggf. weiteren Kindern anderer Altersgruppen.

## 7 Lange Reihen

### 7.21 Familien mit ausländischer Bezugsperson nach Familienstand der Bezugsperson\*)

Zeitpunkt	Ins- gesamt	Ehepaare ohne in der Familie lebende ledige Kinder	Ehepaare mit in der Familie lebenden ledigen Kindern	Allein Erziehende									
				zu- sammen	Männer			zu- sammen	Frauen				
					zu- sammen <sup>1)</sup>	darunter			ledig	davon			
						verheiratet getrennt lebend	ver- witwet			ge- schieden	verheiratet getrennt lebend	ver- witwet	ge- schieden
1 000													
<b>Insgesamt</b>													
Früheres Bundesgebiet													
April 1972 .....	689	249	400	39	13	10	/	/	26	/	8	9	6
Mai 1973 .....	766	269	455	42	13	9	/	/	29	/	9	9	8
April 1974 .....	1 063	335	681	47	16	12	/	/	31	6	9	7	8
Mai 1975 .....	1 046	270	720	56	19	12	/	/	37	/	11	/	11
Mai 1976 .....	1 018	267	699	52	17	8	/	/	35	6	12	6	11
April 1977 .....	1 041	263	726	53	15	8	/	/	38	7	11	8	13
April 1978 .....	1 059	249	755	55	16	8	/	/	38	6	9	10	13
April 1979 .....	1 069	241	771	57	19	11	/	/	38	7	9	9	13
April 1980 .....	1 151	247	839	65	22	14	/	/	43	8	11	10	14
Mai 1981 .....	1 210	259	876	76	28	19	/	/	48	8	11	10	19
April 1982 .....	1 229	268	880	81	29	20	/	/	51	9	14	11	17
Juni 1985 .....	1 151	264	794	93	23	12	/	/	71	12	19	13	26
April 1986 .....	1 165	258	808	99	23	10	/	5	76	12	18	19	26
März 1987 .....	1 203	268	840	96	20	9	/	/	76	13	21	18	25
April 1988 .....	1 156	264	800	92	21	9	/	/	71	15	17	16	24
April 1989 .....	1 264	295	873	97	21	9	/	5	75	14	16	16	29
April 1990 .....	1 318	301	903	114	28	10	6	8	86	16	22	17	32
April 1991 .....	1 425	321	984	121	27	10	/	8	94	16	21	21	36
Mai 1992 .....	1 549	348	1 066	134	31	11	6	9	104	19	23	23	38
April 1993 .....	1 679	381	1 141	157	34	13	/	10	124	24	32	23	45
April 1994 .....	1 723	406	1 151	166	36	13	/	11	130	28	32	26	44
April 1995 .....	1 758	423	1 159	175	38	11	8	13	138	27	29	31	51
April 1996 .....	1 827	459	1 174	194	43	13	7	11	150	28	37	30	55
April 1997 .....	1 846	457	1 196	193	43	12	7	12	150	27	39	34	50
April 1998 .....	1 826	475	1 165	185	41	10	7	12	144	26	39	28	51
April 1999 .....	1 818	477	1 149	192	40	10	7	13	153	28	38	31	55
Mai 2000 .....	1 835	490	1 147	198	38	11	6	12	160	26	41	30	62
April 2001 .....	1 831	509	1 122	200	40	9	5	14	162	27	40	30	65
April 2002 .....	1 851	510	1 112	229	50	10	7	17	180	33	41	33	74
Deutschland													
April 1991 .....	1 457	329	1 004	124	28	10	/	8	96	16	21	21	38
Mai 1992 .....	1 591	362	1 090	139	32	11	6	9	107	20	23	23	40
April 1993 .....	1 735	399	1 173	163	36	13	5	10	127	25	33	24	46
April 1994 .....	1 784	422	1 189	173	38	14	5	13	135	29	33	27	46
April 1995 .....	1 826	441	1 202	183	39	11	8	14	144	29	32	31	52
April 1996 .....	1 868	469	1 200	198	45	13	8	12	153	29	38	31	56
April 1997 .....	1 892	468	1 225	199	44	12	7	12	155	27	40	34	53
April 1998 .....	1 872	486	1 195	192	42	10	7	12	150	28	40	29	53
April 1999 .....	1 867	490	1 178	199	41	10	7	13	158	30	41	31	57
Mai 2000 .....	1 884	502	1 177	205	39	11	6	13	166	28	43	31	64
April 2001 .....	1 879	521	1 151	208	40	9	5	15	168	28	43	30	67
April 2002 .....	1 902	523	1 141	238	51	11	7	18	187	35	43	33	76

## 7 Lange Reihen

### 7.21 Familien mit ausländischer Bezugsperson nach Familienstand der Bezugsperson\*)

Zeitpunkt	Ins- gesamt	Ehepaare ohne in der Familie lebende ledige Kinder	Ehepaare mit in der Familie lebenden ledigen Kindern	Allein Erziehende									
				zu- sammen	Männer			zu- sammen	Frauen				
					zu- sammen <sup>1)</sup>	darunter			ledig	davon			
						verheiratet getrennt lebend	ver- witwet			ge- schieden	verheiratet getrennt lebend	ver- witwet	ge- schieden

1 000

#### mit 1 Kind

##### Früheres Bundesgebiet

April 1972 .....	212	x	186	26	9	7	/	/	17	/	5	5	/
Mai 1973 .....	235	x	208	27	9	6	/	/	18	/	/	5	/
April 1974 .....	348	x	314	34	13	10	/	/	21	/	6	/	6
Mai 1975 .....	339	x	300	39	13	9	/	/	26	/	/	/	/
Mai 1976 .....	324	x	289	35	12	6	/	/	22	5	7	/	7
April 1977 .....	331	x	298	33	8	/	/	/	25	6	6	/	8
April 1978 .....	325	x	293	32	10	/	/	/	23	5	/	5	8
April 1979 .....	306	x	271	35	12	7	/	/	23	6	/	/	8
April 1980 .....	345	x	302	43	16	9	/	/	27	7	6	5	9
Mai 1981 .....	338	x	291	48	18	12	/	/	30	7	6	/	12
April 1982 .....	344	x	294	50	19	14	/	/	30	7	7	6	11
Juni 1985 .....	339	x	280	60	16	9	/	/	43	10	10	7	15
April 1986 .....	348	x	285	63	16	7	/	/	47	11	10	11	16
März 1987 .....	356	x	298	57	13	5	/	/	44	11	10	9	15
April 1988 .....	336	x	277	59	14	6	/	/	45	12	8	9	15
April 1989 .....	373	x	311	62	15	6	/	/	48	11	9	9	18
April 1990 .....	392	x	319	73	18	7	/	5	55	13	11	10	20
April 1991 .....	422	x	348	75	16	6	/	/	58	13	11	12	22
Mai 1992 .....	472	x	385	87	22	8	/	6	65	16	12	13	25
April 1993 .....	519	x	419	100	24	9	/	7	76	19	17	12	28
April 1994 .....	526	x	424	103	24	8	/	8	78	22	15	14	28
April 1995 .....	537	x	429	107	26	8	/	9	81	21	15	16	30
April 1996 .....	548	x	433	115	27	8	/	7	88	22	18	16	32
April 1997 .....	553	x	440	114	26	7	/	9	87	20	20	19	28
April 1998 .....	533	x	425	108	25	6	5	7	84	18	20	16	30
April 1999 .....	543	x	431	112	25	6	/	9	87	20	20	17	30
Mai 2000 .....	544	x	426	118	24	7	/	8	94	17	21	17	38
April 2001 .....	536	x	421	115	26	5	/	10	90	17	21	17	35
April 2002 .....	548	x	416	132	33	6	/	12	99	24	19	17	40

##### Deutschland

April 1991 .....	432	x	355	77	17	6	/	/	60	14	11	13	23
Mai 1992 .....	486	x	396	90	22	8	/	6	68	16	12	13	26
April 1993 .....	540	x	436	104	26	9	/	7	78	20	18	13	28
April 1994 .....	550	x	442	108	26	8	/	9	82	23	15	14	29
April 1995 .....	562	x	449	114	27	8	/	10	87	23	17	17	30
April 1996 .....	563	x	445	118	28	8	/	8	90	23	18	16	33
April 1997 .....	569	x	452	118	27	7	/	9	91	20	21	20	31
April 1998 .....	553	x	439	114	26	6	5	8	88	19	20	16	32
April 1999 .....	562	x	445	117	26	6	/	9	91	21	21	18	32
Mai 2000 .....	562	x	439	122	25	7	/	9	97	19	22	18	39
April 2001 .....	555	x	436	119	26	5	/	11	93	19	22	17	36
April 2002 .....	565	x	428	137	34	7	/	13	103	25	20	17	41



## 7 Lange Reihen

### 7.21 Familien mit ausländischer Bezugsperson nach Familienstand der Bezugsperson\*)

Zeitpunkt	Ins- gesamt	Ehepaare ohne in der Familie lebende ledige Kinder	Ehepaare mit in der Familie lebenden ledigen Kindern	Allein Erziehende									
				zu- sammen	Männer			zu- sammen	Frauen				
					zu- sammen <sup>1)</sup>	darunter			ledig	davon			
						verheiratet getrennt lebend	ver- witwet			ge- schieden	verheiratet getrennt lebend	ver- witwet	ge- schieden

1 000

#### mit 2 Kindern

##### Früheres Bundesgebiet

April 1972 .....	136	x	127	9	/	/	/	/	7	/	/	/	/
Mai 1973 .....	159	x	148	10	/	/	/	/	8	/	/	/	/
April 1974 .....	237	x	228	9	/	/	/	/	7	/	/	/	/
Mai 1975 .....	269	x	257	12	/	/	/	/	/	/	/	/	/
Mai 1976 .....	255	x	243	12	/	/	/	/	8	/	/	/	/
April 1977 .....	269	x	255	14	/	/	/	/	9	/	/	/	/
April 1978 .....	293	x	279	14	/	/	/	/	10	/	/	/	/
April 1979 .....	307	x	293	15	/	/	/	/	10	/	/	/	/
April 1980 .....	325	x	309	15	5	/	/	/	10	/	/	/	/
Mai 1981 .....	345	x	327	18	8	5	/	/	10	/	/	/	/
April 1982 .....	352	x	332	19	7	/	/	/	13	/	/	/	/
Juni 1985 .....	328	x	304	24	/	/	/	/	20	/	6	/	8
April 1986 .....	332	x	307	26	5	/	/	/	21	/	6	5	8
März 1987 .....	342	x	314	28	/	/	/	/	23	/	9	5	8
April 1988 .....	330	x	306	24	/	/	/	/	19	/	6	/	7
April 1989 .....	357	x	332	24	/	/	/	/	21	/	6	/	8
April 1990 .....	375	x	345	30	7	/	/	/	23	/	8	/	9
April 1991 .....	408	x	375	34	8	/	/	/	26	/	7	6	11
Mai 1992 .....	444	x	411	33	6	/	/	/	27	/	7	6	11
April 1993 .....	478	x	439	39	7	/	/	/	33	/	10	7	13
April 1994 .....	485	x	440	45	8	/	/	/	37	/	13	8	13
April 1995 .....	493	x	443	50	8	/	/	/	42	5	11	10	17
April 1996 .....	502	x	449	53	12	/	/	/	41	/	13	9	16
April 1997 .....	511	x	460	51	11	/	/	/	40	5	11	8	15
April 1998 .....	510	x	458	52	11	/	/	/	41	6	12	8	16
April 1999 .....	496	x	440	56	10	/	/	/	45	6	12	10	18
Mai 2000 .....	504	x	452	52	9	/	/	/	43	6	12	8	18
April 2001 .....	489	x	432	57	8	/	/	/	49	6	13	8	22
April 2002 .....	494	x	427	67	11	/	/	/	55	6	14	10	25

##### Deutschland

April 1991 .....	419	x	384	35	8	/	/	/	27	/	7	6	12
Mai 1992 .....	456	x	422	34	6	/	/	/	28	/	7	6	12
April 1993 .....	492	x	452	40	7	/	/	/	33	/	10	7	13
April 1994 .....	503	x	456	47	9	/	/	/	38	/	13	8	13
April 1995 .....	514	x	462	52	8	/	/	/	44	5	11	10	17
April 1996 .....	514	x	460	54	12	/	/	/	42	/	13	9	16
April 1997 .....	526	x	473	53	12	/	/	/	41	5	12	8	16
April 1998 .....	522	x	468	53	11	/	/	/	42	6	12	8	16
April 1999 .....	507	x	450	57	11	/	/	/	46	7	12	10	18
Mai 2000 .....	518	x	464	54	9	/	/	/	45	6	13	8	18
April 2001 .....	503	x	443	60	8	/	/	/	52	6	15	8	23
April 2002 .....	508	x	440	68	12	/	/	/	57	7	14	10	26

## 7 Lange Reihen

### 7.21 Familien mit ausländischer Bezugsperson nach Familienstand der Bezugsperson\*)

Zeitpunkt	Ins- gesamt	Ehepaare ohne in der Familie lebende ledige Kinder	Ehepaare mit in der Familie lebenden ledigen Kindern	Allein Erziehende									
				zu- sammen	Männer			zu- sammen	Frauen				
					zu- sammen <sup>1)</sup>	darunter			ledig	davon			
						verheiratet getrennt lebend	ver- witwet			ge- schieden	verheiratet getrennt lebend	ver- witwet	ge- schieden

1 000

#### mit 3 Kindern und mehr

##### Früheres Bundesgebiet

April 1972 .....	92	x	87	/	/	/	/	/	/	/	/	/	/
Mai 1973 .....	103	x	98	5	/	/	/	/	/	/	/	/	/
April 1974 .....	144	x	140	/	/	/	/	/	/	/	/	/	/
Mai 1975 .....	168	x	163	/	/	/	/	/	/	/	/	/	/
Mai 1976 .....	172	x	167	5	/	/	/	/	/	/	/	/	/
April 1977 .....	178	x	172	5	/	/	/	/	/	/	/	/	/
April 1978 .....	191	x	183	8	/	/	/	/	6	/	/	/	/
April 1979 .....	215	x	208	7	/	/	/	/	/	/	/	/	/
April 1980 .....	235	x	228	7	/	/	/	/	5	/	/	/	/
Mai 1981 .....	268	x	258	10	/	/	/	/	8	/	/	/	/
April 1982 .....	267	x	254	11	/	/	/	/	8	/	/	/	/
Juni 1985 .....	220	x	210	10	/	/	/	/	8	/	/	/	/
April 1986 .....	227	x	217	10	/	/	/	/	8	/	/	/	/
März 1987 .....	238	x	227	11	/	/	/	/	9	/	/	/	/
April 1988 .....	226	x	216	10	/	/	/	/	8	/	/	/	/
April 1989 .....	240	x	230	10	/	/	/	/	7	/	/	/	/
April 1990 .....	252	x	238	12	/	/	/	/	8	/	/	/	/
April 1991 .....	274	x	261	12	/	/	/	/	10	/	/	/	/
Mai 1992 .....	285	x	271	14	/	/	/	/	11	/	/	/	/
April 1993 .....	301	x	283	18	/	/	/	/	15	/	/	/	/
April 1994 .....	305	x	287	18	/	/	/	/	15	/	5	/	/
April 1995 .....	305	x	288	18	/	/	/	/	14	/	/	5	/
April 1996 .....	317	x	292	26	5	/	/	/	21	/	7	6	7
April 1997 .....	325	x	297	28	6	/	/	/	23	/	8	6	7
April 1998 .....	307	x	283	24	5	/	/	/	19	/	7	5	5
April 1999 .....	303	x	278	25	/	/	/	/	20	/	7	/	7
Mai 2000 .....	298	x	270	28	5	/	/	/	23	/	8	6	7
April 2001 .....	297	x	268	28	5	/	/	/	23	/	7	6	8
April 2002 .....	300	x	269	31	5	/	/	/	26	/	8	6	10

##### Deutschland

April 1991 .....	277	x	265	13	/	/	/	/	10	/	/	/	/
Mai 1992 .....	287	x	273	15	/	/	/	/	12	/	/	/	/
April 1993 .....	304	x	286	19	/	/	/	/	16	/	/	/	/
April 1994 .....	309	x	291	19	/	/	/	/	15	/	5	/	/
April 1995 .....	310	x	292	18	/	/	/	/	14	/	/	5	/
April 1996 .....	321	x	295	26	5	/	/	/	21	/	7	6	7
April 1997 .....	329	x	301	28	6	/	/	/	23	/	8	6	7
April 1998 .....	312	x	287	25	5	/	/	/	20	/	7	5	5
April 1999 .....	308	x	283	25	/	/	/	/	21	/	7	/	7
Mai 2000 .....	303	x	274	29	5	/	/	/	24	/	9	6	7
April 2001 .....	301	x	272	29	5	/	/	/	24	/	7	6	8
April 2002 .....	306	x	273	33	6	/	/	/	27	/	8	6	10

\*) Ergebnis des Mikrozensus (1975 aus der EG-Arbeitskräftestichprobe).- Bevölkerung am Familienwohnsitz.- Als allein Erziehende zählen auch Väter und Mütter mit volljährigen Kindern.- Einschl. der allein Erziehenden, die Partner/in in einer nichtehelichen Lebensgemeinschaft sind.

1) Einschl. einer geringen Zahl lediger Väter.

**7 Lange**  
**7.22 Familien nach Familienstand der**

Lfd. Nr.	Zeitpunkt	Deutschland	Früheres Bundesgebiet	Baden-Württemberg	Bayern	Berlin			Brandenburg	Bremen
						zusammen	Berlin-West	Berlin-Ost		
in										
<b>Ins</b>										
1	April 1974	x	16 951	2 484	2 930	x	551	x	x	209
2	Mai 1976	x	16 712	2 423	2 913	x	490	x	x	200
3	April 1977	x	16 727	2 439	2 924	x	468	x	x	195
4	April 1978	x	16 654	2 440	2 935	x	461	x	x	196
5	April 1979	x	16 626	2 448	2 939	x	457	x	x	194
6	April 1980	x	16 755	2 469	2 978	x	458	x	x	190
7	Mai 1981	x	16 776	2 500	2 990	x	453	x	x	194
8	April 1982	x	16 775	2 488	2 997	x	449	x	x	191
9	Juni 1985	x	16 559	2 440	2 989	x	458	x	x	180
10	April 1986	x	16 577	2 475	2 995	x	444	x	x	172
11	März 1987	x	16 638	2 485	2 998	x	448	x	x	176
12	April 1988	x	16 762	2 488	3 015	x	493	x	x	181
13	April 1989	x	16 866	2 496	3 021	x	508	x	x	180
14	April 1990	x	17 125	2 591	3 052	x	510	x	x	180
15	April 1991	22 032	17 375	2 653	3 111	874	519	355	741	179
16	Mai 1992	22 219	17 616	2 693	3 151	877	521	356	727	181
17	April 1993	22 351	17 785	2 727	3 206	885	525	360	737	185
18	April 1994	22 358	17 833	2 747	3 213	881	528	352	733	181
19	April 1995	22 395	17 902	2 759	3 235	880	529	351	734	181
20	April 1996	22 363	17 911	2 764	3 244	880	531	349	732	180
21	April 1997	22 414	17 981	2 767	3 248	865	524	341	738	176
22	April 1998	22 365	17 978	2 773	3 249	851	515	336	744	174
23	April 1999	22 405	18 044	2 785	3 269	840	512	328	752	169
24	Mai 2000	22 423	18 091	2 805	3 299	835	511	324	750	166
25	April 2001	22 409	18 119	2 818	3 314	823	506	317	750	163
26	April 2002	22 456	18 193	2 844	3 327	828	513	315	755	161
<b>Ehepaare ohne in der</b>										
27	April 1974	x	5 858	799	951	x	279	x	x	86
28	Mai 1976	x	5 823	773	965	x	230	x	x	82
29	April 1977	x	5 811	790	963	x	212	x	x	78
30	April 1978	x	5 775	785	975	x	212	x	x	78
31	April 1979	x	5 810	796	985	x	211	x	x	79
32	April 1980	x	5 894	814	1 000	x	212	x	x	80
33	Mai 1981	x	5 899	821	1 010	x	212	x	x	82
34	April 1982	x	5 924	820	1 004	x	210	x	x	80
35	Juni 1985	x	6 164	821	1 082	x	211	x	x	84
36	April 1986	x	6 097	830	1 092	x	194	x	x	74
37	März 1987	x	6 157	828	1 080	x	192	x	x	82
38	April 1988	x	6 305	844	1 100	x	204	x	x	82
39	April 1989	x	6 408	869	1 101	x	210	x	x	79
40	April 1990	x	6 525	919	1 101	x	222	x	x	75
41	April 1991	8 394	6 706	958	1 123	350	225	125	255	78
42	Mai 1992	8 601	6 890	976	1 146	358	228	130	256	81
43	April 1993	8 755	7 037	1 018	1 195	362	225	137	262	81
44	April 1994	8 889	7 167	1 050	1 227	367	232	135	261	82
45	April 1995	9 039	7 316	1 082	1 256	363	231	133	266	87
46	April 1996	9 182	7 445	1 099	1 271	368	236	131	273	84
47	April 1997	9 318	7 550	1 093	1 272	367	233	134	281	85
48	April 1998	9 406	7 631	1 110	1 284	369	234	135	293	80
49	April 1999	9 492	7 703	1 116	1 294	370	235	136	294	79
50	Mai 2000	9 600	7 778	1 114	1 324	379	237	143	296	79
51	April 2001	9 702	7 865	1 128	1 351	363	226	138	298	77
52	April 2002	9 748	7 899	1 143	1 351	364	228	136	312	76

## Reihen Bezugsperson und Ländern\*)

Hamburg	Hessen	Mecklen- burg- Vor- pommern	Nieder- sachsen	Nord- rhein- West- falen	Rhein- land- Pfalz	Saar- land	Sachsen	Sachsen- Anhalt	Schleswig- Holstein	Thüringen	Lfd. Nr.
1 000											
<b>gesamt</b>											
478	1 559	x	1 981	4 741	1 020	306	x	x	690	x	1
468	1 560	x	1 954	4 698	1 014	302	x	x	692	x	2
463	1 561	x	1 965	4 716	1 007	304	x	x	685	x	3
453	1 537	x	1 949	4 696	1 002	297	x	x	686	x	4
443	1 546	x	1 934	4 688	1 002	295	x	x	682	x	5
440	1 552	x	1 954	4 732	999	298	x	x	685	x	6
430	1 557	x	1 964	4 690	1 010	296	x	x	693	x	7
432	1 550	x	1 969	4 691	1 012	300	x	x	696	x	8
398	1 530	x	1 969	4 564	1 017	302	x	x	713	x	9
407	1 526	x	1 941	4 584	1 012	304	x	x	718	x	10
403	1 534	x	1 951	4 604	1 019	296	x	x	725	x	11
410	1 536	x	1 975	4 623	1 032	304	x	x	708	x	12
402	1 554	x	1 977	4 674	1 041	304	x	x	711	x	13
411	1 568	x	1 999	4 750	1 042	301	x	x	721	x	14
423	1 577	548	2 030	4 798	1 057	302	1 398	847	726	769	15
422	1 600	541	2 070	4 882	1 070	302	1 379	842	725	758	16
422	1 621	536	2 087	4 896	1 082	306	1 354	821	729	758	17
424	1 634	530	2 113	4 865	1 096	304	1 346	816	728	748	18
419	1 641	529	2 126	4 881	1 097	302	1 328	813	732	739	19
417	1 646	519	2 128	4 855	1 107	303	1 320	803	737	730	20
418	1 663	518	2 136	4 885	1 121	305	1 315	799	739	722	21
412	1 660	508	2 145	4 883	1 127	296	1 303	787	745	710	22
411	1 659	505	2 154	4 900	1 134	295	1 301	771	756	703	23
416	1 663	497	2 151	4 899	1 127	296	1 291	767	756	704	24
412	1 666	493	2 159	4 904	1 120	299	1 274	757	759	699	25
415	1 667	492	2 167	4 918	1 121	297	1 256	749	762	695	26
<b>Familie lebende ledige Kinder</b>											
209	569	x	669	1 635	337	90	x	x	236	x	27
206	578	x	661	1 652	344	93	x	x	240	x	28
198	582	x	661	1 658	333	102	x	x	234	x	29
198	556	x	661	1 643	332	98	x	x	238	x	30
191	568	x	650	1 662	331	98	x	x	241	x	31
195	574	x	662	1 684	333	100	x	x	242	x	32
187	571	x	672	1 657	340	103	x	x	244	x	33
184	565	x	680	1 689	341	103	x	x	248	x	34
175	568	x	749	1 728	370	105	x	x	271	x	35
175	558	x	713	1 707	367	110	x	x	277	x	36
181	571	x	721	1 750	369	107	x	x	276	x	37
192	579	x	758	1 788	373	109	x	x	277	x	38
182	591	x	756	1 843	380	118	x	x	280	x	39
185	606	x	770	1 859	383	114	x	x	291	x	40
191	608	162	796	1 924	392	116	555	317	297	274	41
190	626	167	822	2 012	399	115	561	324	297	274	42
190	646	175	843	2 005	413	123	545	316	299	283	43
183	661	182	862	2 015	434	122	539	318	301	287	44
181	674	185	878	2 052	440	121	533	327	314	279	45
186	695	187	897	2 071	449	132	544	325	325	278	46
189	709	190	918	2 121	467	136	555	328	326	279	47
183	714	189	936	2 158	468	126	556	328	339	274	48
188	723	197	941	2 183	469	129	558	329	346	275	49
191	722	199	949	2 208	475	131	567	339	348	279	50
190	739	208	974	2 226	469	134	568	341	352	285	51
196	731	209	978	2 228	478	135	571	333	356	289	52

**7 Lange**  
**7.22 Familien nach Familienstand der**

Lfd. Nr.	Zeitpunkt	Deutschland	Früheres Bundesgebiet	Baden-Württemberg	Bayern	Berlin			Brandenburg	Bremen
						zusammen	Berlin-West	Berlin-Ost		
<b>Familien mit in der Familie lebenden</b>										
1	April 1974 .....	x	11 093	1 686	1 979	x	273	x	x	123
2	Mai 1976 .....	x	10 889	1 651	1 948	x	261	x	x	118
3	April 1977 .....	x	10 915	1 648	1 961	x	255	x	x	117
4	April 1978 .....	x	10 879	1 655	1 960	x	249	x	x	118
5	April 1979 .....	x	10 816	1 652	1 954	x	246	x	x	115
6	April 1980 .....	x	10 861	1 656	1 979	x	246	x	x	110
7	Mai 1981 .....	x	10 876	1 679	1 980	x	240	x	x	112
8	April 1982 .....	x	10 852	1 668	1 993	x	239	x	x	112
9	Juni 1985 .....	x	10 395	1 619	1 907	x	247	x	x	96
10	April 1986 .....	x	10 480	1 645	1 904	x	249	x	x	98
11	März 1987 .....	x	10 482	1 656	1 918	x	255	x	x	95
12	April 1988 .....	x	10 457	1 644	1 916	x	288	x	x	98
13	April 1989 .....	x	10 458	1 626	1 920	x	298	x	x	101
14	April 1990 .....	x	10 600	1 672	1 951	x	288	x	x	104
15	April 1991 .....	13 639	10 668	1 696	1 988	524	294	231	486	101
16	Mai 1992 .....	13 618	10 726	1 717	2 005	519	294	226	471	101
17	April 1993 .....	13 596	10 748	1 710	2 012	524	300	223	474	104
18	April 1994 .....	13 469	10 665	1 698	1 986	514	296	217	473	99
19	April 1995 .....	13 355	10 586	1 677	1 979	516	298	218	468	94
20	April 1996 .....	13 181	10 466	1 665	1 973	512	295	217	460	96
21	April 1997 .....	13 096	10 431	1 673	1 975	498	292	207	457	91
22	April 1998 .....	12 959	10 347	1 663	1 965	482	281	200	451	94
23	April 1999 .....	12 913	10 341	1 669	1 975	470	278	192	459	90
24	Mai 2000 .....	12 823	10 314	1 692	1 975	455	275	181	454	87
25	April 2001 .....	12 706	10 255	1 691	1 964	460	281	179	452	86
26	April 2002 .....	12 708	10 295	1 702	1 976	465	286	179	443	86
<b>da Ehe</b>										
27	April 1974 .....	x	9 634	1 483	1 698	x	208	x	x	106
28	Mai 1976 .....	x	9 431	1 441	1 671	x	204	x	x	99
29	April 1977 .....	x	9 445	1 442	1 682	x	195	x	x	99
30	April 1978 .....	x	9 363	1 437	1 679	x	185	x	x	98
31	April 1979 .....	x	9 278	1 430	1 666	x	182	x	x	95
32	April 1980 .....	x	9 295	1 428	1 673	x	180	x	x	91
33	Mai 1981 .....	x	9 264	1 447	1 671	x	172	x	x	91
34	April 1982 .....	x	9 193	1 431	1 680	x	170	x	x	88
35	Juni 1985 .....	x	8 635	1 368	1 561	x	176	x	x	71
36	April 1986 .....	x	8 649	1 386	1 551	x	176	x	x	73
37	März 1987 .....	x	8 618	1 392	1 556	x	177	x	x	73
38	April 1988 .....	x	8 592	1 382	1 554	x	201	x	x	75
39	April 1989 .....	x	8 619	1 379	1 568	x	209	x	x	77
40	April 1990 .....	x	8 778	1 415	1 624	x	202	x	x	76
41	April 1991 .....	11 098	8 811	1 431	1 652	363	207	156	379	74
42	Mai 1992 .....	11 032	8 822	1 443	1 667	356	205	152	361	73
43	April 1993 .....	10 948	8 799	1 437	1 660	354	205	149	355	77
44	April 1994 .....	10 773	8 684	1 419	1 634	342	200	142	351	74
45	April 1995 .....	10 619	8 581	1 391	1 627	343	204	139	342	68
46	April 1996 .....	10 408	8 442	1 376	1 610	329	196	133	331	69
47	April 1997 .....	10 299	8 383	1 372	1 608	322	197	126	326	64
48	April 1998 .....	10 135	8 283	1 361	1 603	302	183	118	315	66
49	April 1999 .....	9 987	8 205	1 354	1 592	292	179	113	309	60
50	Mai 2000 .....	9 855	8 140	1 363	1 573	281	177	105	305	57
51	April 2001 .....	9 655	8 019	1 353	1 555	268	173	95	295	56
52	April 2002 .....	9 559	7 966	1 354	1 554	262	171	92	286	57

**Reihen  
Bezugsperson und Ländern\*)**

Hamburg	Hessen	Mecklen- burg- Vor- pommern	Nieder- sachsen	Nord- rhein- West- falen	Rhein- land- Pfalz	Saar- land	Sachsen	Sachsen- Anhalt	Schleswig- Holstein	Thüringen	Lfd. Nr.
---------	--------	--------------------------------------	--------------------	-----------------------------------	--------------------------	---------------	---------	--------------------	------------------------	-----------	-------------

1 000

**ledigen Kindern (ohne Altersbegrenzung)**

269	990	x	1 313	3 107	684	216	x	x	455	x	1
261	982	x	1 293	3 046	670	209	x	x	451	x	2
265	979	x	1 305	3 058	674	203	x	x	451	x	3
256	982	x	1 288	3 053	671	200	x	x	448	x	4
252	978	x	1 284	3 026	671	197	x	x	442	x	5
244	979	x	1 292	3 049	666	198	x	x	443	x	6
243	987	x	1 292	3 033	669	193	x	x	448	x	7
247	985	x	1 289	3 003	671	197	x	x	448	x	8
222	961	x	1 221	2 836	647	196	x	x	443	x	9
232	968	x	1 228	2 877	645	194	x	x	441	x	10
222	963	x	1 230	2 854	650	190	x	x	449	x	11
218	956	x	1 216	2 835	659	195	x	x	431	x	12
220	963	x	1 221	2 830	661	187	x	x	432	x	13
227	962	x	1 228	2 891	659	187	x	x	430	x	14
232	970	387	1 235	2 875	664	186	843	529	429	495	15
232	974	375	1 248	2 870	671	187	818	519	428	484	16
232	975	361	1 244	2 890	668	182	809	505	430	475	17
241	973	348	1 251	2 850	662	183	806	499	428	461	18
238	967	344	1 247	2 829	657	181	795	486	418	460	19
231	950	332	1 231	2 784	658	171	776	478	412	452	20
229	954	328	1 218	2 764	653	169	760	471	413	442	21
229	945	319	1 209	2 726	659	170	747	459	406	436	22
223	935	308	1 213	2 716	665	167	743	442	411	429	23
225	942	298	1 202	2 692	652	165	724	428	408	425	24
222	927	285	1 185	2 678	650	165	705	416	407	414	25
220	936	283	1 189	2 691	643	162	685	416	406	407	26

von:

paare

223	874	x	1 145	2 716	596	191	x	x	395	x	27
211	867	x	1 129	2 661	579	182	x	x	388	x	28
214	859	x	1 135	2 670	581	178	x	x	389	x	29
202	854	x	1 118	2 658	575	172	x	x	385	x	30
199	853	x	1 108	2 619	578	166	x	x	383	x	31
191	853	x	1 112	2 643	580	166	x	x	379	x	32
189	855	x	1 109	2 610	581	162	x	x	377	x	33
192	851	x	1 098	2 565	577	167	x	x	375	x	34
167	814	x	1 007	2 400	545	166	x	x	360	x	35
170	814	x	1 011	2 399	547	163	x	x	359	x	36
164	805	x	1 010	2 361	552	160	x	x	367	x	37
161	799	x	996	2 358	556	164	x	x	347	x	38
161	803	x	1 006	2 352	560	158	x	x	347	x	39
164	802	x	1 023	2 421	550	154	x	x	346	x	40
169	802	298	1 015	2 405	559	151	655	417	345	383	41
172	803	289	1 021	2 380	561	152	630	403	346	376	42
168	798	275	1 017	2 398	551	147	621	385	342	365	43
168	796	256	1 018	2 345	544	148	610	377	338	353	44
167	788	251	1 014	2 309	538	144	595	361	331	351	45
160	770	242	991	2 278	536	136	572	349	321	340	46
157	765	234	986	2 253	529	134	560	341	318	330	47
157	758	223	972	2 212	526	133	537	331	312	328	48
155	744	208	970	2 178	529	131	521	315	312	317	49
159	744	198	954	2 155	516	130	501	300	313	308	50
155	721	189	934	2 128	516	130	476	284	298	298	51
149	715	186	930	2 112	506	125	462	282	293	286	52

**7 Lange**  
**7.22 Familien nach Familienstand der**

Lfd. Nr.	Zeitpunkt	Deutschland	Früheres Bundesgebiet	Baden-Württemberg	Bayern	Berlin			Brandenburg	Bremen	in
						zu-	Berlin-	Berlin-			
						sammen	West	Ost			
<b>Allein Er</b>											
1	April 1974	x	1 460	203	281	x	65	x	x	17	
2	Mai 1976	x	1 457	210	277	x	57	x	x	19	
3	April 1977	x	1 471	206	279	x	61	x	x	18	
4	April 1978	x	1 516	219	281	x	64	x	x	20	
5	April 1979	x	1 538	223	289	x	64	x	x	20	
6	April 1980	x	1 566	228	305	x	66	x	x	19	
7	Mai 1981	x	1 613	232	309	x	69	x	x	22	
8	April 1982	x	1 658	238	313	x	69	x	x	24	
9	Juni 1985	x	1 760	252	346	x	71	x	x	25	
10	April 1986	x	1 831	259	353	x	74	x	x	25	
11	März 1987	x	1 864	264	362	x	78	x	x	22	
12	April 1988	x	1 865	262	362	x	88	x	x	24	
13	April 1989	x	1 839	248	352	x	89	x	x	24	
14	April 1990	x	1 822	257	327	x	86	x	x	29	
15	April 1991	2 540	1 858	265	336	161	87	74	107	27	
16	Mai 1992	2 585	1 904	275	338	163	89	74	110	28	
17	April 1993	2 647	1 949	273	352	170	95	75	119	28	
18	April 1994	2 696	1 982	279	352	171	96	75	122	25	
19	April 1995	2 736	2 005	286	352	174	95	79	126	26	
20	April 1996	2 772	2 024	289	363	184	100	84	129	27	
21	April 1997	2 797	2 049	301	368	176	95	81	132	28	
22	April 1998	2 824	2 064	302	362	180	98	82	136	28	
23	April 1999	2 926	2 137	315	383	178	98	80	149	30	
24	Mai 2000	2 968	2 174	329	403	174	98	76	149	30	
25	April 2001	3 051	2 236	338	409	191	107	84	157	30	
26	April 2002	3 149	2 328	347	422	202	115	87	158	29	
<b>da</b>											
<b>Allein er</b>											
27	April 1974	x	1 268	176	247	x	57	x	x	16	
28	Mai 1976	x	1 252	181	239	x	49	x	x	17	
29	April 1977	x	1 268	180	246	x	53	x	x	16	
30	April 1978	x	1 305	190	246	x	53	x	x	19	
31	April 1979	x	1 310	192	251	x	52	x	x	18	
32	April 1980	x	1 317	194	263	x	53	x	x	17	
33	Mai 1981	x	1 357	200	266	x	56	x	x	18	
34	April 1982	x	1 388	201	269	x	58	x	x	21	
35	Juni 1985	x	1 486	212	299	x	59	x	x	20	
36	April 1986	x	1 548	217	308	x	62	x	x	20	
37	März 1987	x	1 571	220	316	x	65	x	x	18	
38	April 1988	x	1 565	218	317	x	74	x	x	19	
39	April 1989	x	1 556	207	305	x	76	x	x	20	
40	April 1990	x	1 532	217	282	x	73	x	x	23	
41	April 1991	2 146	1 552	226	290	140	75	65	93	23	
42	Mai 1992	2 192	1 599	235	292	142	75	67	96	24	
43	April 1993	2 228	1 623	232	296	144	78	65	103	23	
44	April 1994	2 279	1 650	236	300	146	79	67	104	21	
45	April 1995	2 286	1 647	235	296	147	78	70	106	21	
46	April 1996	2 279	1 637	238	296	155	83	72	106	21	
47	April 1997	2 288	1 645	244	300	150	80	70	109	21	
48	April 1998	2 310	1 658	246	294	150	82	68	112	22	
49	April 1999	2 414	1 737	256	315	149	83	67	123	25	
50	Mai 2000	2 435	1 764	266	326	143	81	62	122	26	
51	April 2001	2 477	1 798	272	333	158	88	70	130	25	
52	April 2002	2 543	1 864	277	338	165	93	71	124	23	

\*) Ergebnis des Mikrozensus.- Bevölkerung am Familienwohnsitz.- Als allein Erziehende zählen auch Väter und Mütter mit volljährigen Kindern. - Einschl. der allein Erziehenden, die Partner/in in einer nichtehelichen Lebensgemeinschaft sind.

**Reihen  
Bezugsperson und Ländern\*)**

Hamburg	Hessen	Mecklen- burg- Vor- pommern	Nieder- sachsen	Nord- rhein- West- falen	Rhein- land- Pfalz	Saar- land	Sachsen	Sachsen- Anhalt	Schleswig- Holstein	Thüringen	Lfd. Nr.
1 000											
<b>ziehende</b>											
46	116	x	168	391	88	25	x	x	59	x	1
50	115	x	164	385	91	27	x	x	63	x	2
51	120	x	169	388	94	24	x	x	62	x	3
53	127	x	170	395	96	28	x	x	63	x	4
53	125	x	176	407	93	31	x	x	58	x	5
53	126	x	180	406	86	32	x	x	64	x	6
54	131	x	184	423	88	31	x	x	71	x	7
56	134	x	190	437	94	30	x	x	73	x	8
55	148	x	213	436	102	31	x	x	83	x	9
62	154	x	217	478	98	31	x	x	82	x	10
58	157	x	220	493	98	30	x	x	82	x	11
57	158	x	221	477	103	31	x	x	84	x	12
59	160	x	215	478	101	29	x	x	85	x	13
62	160	x	205	470	109	33	x	x	84	x	14
63	168	89	219	470	105	35	188	113	84	112	15
60	171	86	227	490	110	35	188	116	82	108	16
64	178	86	227	492	118	36	188	120	88	110	17
73	176	92	233	505	119	35	197	122	90	108	18
71	179	93	234	520	119	37	200	125	87	109	19
71	180	91	240	506	122	35	204	129	91	112	20
71	189	94	232	511	124	35	200	130	96	112	21
72	187	96	236	514	133	37	210	128	94	108	22
68	192	100	243	538	136	35	222	127	99	112	23
66	198	100	248	537	136	35	223	128	95	117	24
67	206	96	251	550	134	35	229	132	109	116	25
70	221	98	259	578	137	37	223	134	113	121	26
<b>runter: ziehende Frauen</b>											
40	99	x	144	342	77	21	x	x	50	x	27
42	98	x	140	332	78	22	x	x	53	x	28
43	100	x	145	332	81	20	x	x	53	x	29
46	109	x	147	340	82	23	x	x	53	x	30
46	105	x	148	344	80	25	x	x	49	x	31
45	105	x	151	337	73	27	x	x	53	x	32
45	109	x	155	352	74	26	x	x	58	x	33
45	110	x	158	361	78	26	x	x	62	x	34
46	125	x	180	366	84	27	x	x	69	x	35
51	132	x	183	401	83	26	x	x	67	x	36
48	132	x	184	410	83	25	x	x	71	x	37
46	130	x	179	399	88	25	x	x	70	x	38
51	136	x	181	401	85	25	x	x	69	x	39
54	136	x	170	394	90	27	x	x	67	x	40
54	140	75	179	386	87	27	159	102	68	100	41
51	139	74	189	407	93	28	156	103	66	97	42
55	142	72	191	407	97	28	160	107	74	99	43
63	141	79	195	414	98	28	175	107	74	98	44
60	148	80	194	415	99	30	180	110	72	94	45
62	148	77	198	390	98	28	185	111	76	92	46
62	154	78	186	397	99	27	182	111	77	93	47
60	153	81	190	402	106	29	191	111	74	90	48
58	157	84	194	430	111	27	201	108	80	94	49
55	160	86	200	434	110	29	199	107	78	96	50
54	170	79	195	441	106	28	205	105	85	91	51
60	181	76	201	460	111	26	201	107	91	98	52



**7 Lange**  
**7.23 Familien mit Kindern**  
**7.23.1 Mit Kindern**

Lfd. Nr.	Zeitpunkt	Deutschland	Früheres Bundesgebiet	Baden-Württemberg	Bayern	Berlin			Brandenburg	Bremen	in
						zusammen	Berlin-West	Berlin-Ost			
											<b>mit</b>
1	April 1972	x	5 052	689	894	x	175	x	x	x	64
2	April 1974	x	5 081	720	904	x	165	x	x	x	62
3	Mai 1976	x	4 938	688	901	x	152	x	x	x	58
4	April 1978	x	4 996	700	903	x	149	x	x	x	62
5	April 1982	x	5 131	730	942	x	135	x	x	x	54
6	Juni 1985	x	5 232	734	967	x	148	x	x	x	53
7	April 1986	x	5 304	764	970	x	149	x	x	x	54
8	März 1987	x	5 380	786	988	x	149	x	x	x	53
9	April 1988	x	5 420	778	989	x	173	x	x	x	58
10	April 1989	x	5 427	761	981	x	173	x	x	x	58
11	April 1990	x	5 458	803	965	x	172	x	x	x	60
12	April 1991	7 012	5 451	816	984	300	169	131	240	240	55
13	Mai 1992	7 012	5 489	824	995	299	169	130	232	232	55
14	April 1993	6 999	5 487	820	1 000	303	173	130	236	236	59
15	April 1994	6 887	5 388	808	968	293	167	125	236	236	56
16	April 1995	6 813	5 318	792	970	299	174	125	236	236	52
17	April 1996	6 692	5 209	770	966	294	171	124	238	238	52
18	April 1997	6 626	5 160	761	959	279	163	115	245	245	49
19	April 1998	6 521	5 072	754	945	273	154	118	241	241	51
20	April 1999	6 530	5 078	755	945	268	154	114	252	252	47
21	Mai 2000	6 478	5 035	772	956	263	152	111	257	257	48
22	April 2001	6 410	4 973	760	937	266	156	110	268	268	47
23	April 2002	6 429	4 995	770	943	269	158	111	267	267	46
											<b>mit</b>
24	April 1972	x	3 644	552	629	x	77	x	x	x	44
25	April 1974	x	3 686	575	643	x	74	x	x	x	42
26	Mai 1976	x	3 731	592	637	x	75	x	x	x	41
27	April 1978	x	3 789	605	658	x	73	x	x	x	40
28	April 1982	x	3 881	627	693	x	71	x	x	x	36
29	Juni 1985	x	3 696	617	674	x	75	x	x	x	32
30	April 1986	x	3 751	626	672	x	75	x	x	x	33
31	März 1987	x	3 714	616	677	x	79	x	x	x	33
32	April 1988	x	3 697	615	679	x	86	x	x	x	30
33	April 1989	x	3 716	614	687	x	90	x	x	x	32
34	April 1990	x	3 799	630	719	x	88	x	x	x	33
35	April 1991	5 023	3 855	640	737	179	94	85	202	202	34
36	Mai 1992	5 013	3 881	649	740	173	92	81	197	197	32
37	April 1993	4 981	3 873	645	739	174	94	80	197	197	32
38	April 1994	4 975	3 890	653	749	174	95	79	197	197	31
39	April 1995	4 975	3 890	653	749	174	95	79	197	197	31
40	April 1996	4 924	3 870	650	742	172	91	81	192	192	31
41	April 1997	4 879	3 866	656	739	171	93	78	182	182	33
42	April 1998	4 858	3 872	666	750	171	95	77	174	174	31
43	April 1999	4 849	3 889	665	756	163	94	70	173	173	32
44	Mai 2000	4 758	3 877	662	752	151	92	59	164	164	32
45	April 2001	4 714	3 872	672	759	151	93	58	154	154	29
46	April 2002	4 710	3 897	677	760	152	95	57	149	149	28

**Reihen  
in der Familie nach Ländern\*)  
(ohne Altersbegrenzung)**

Hamburg	Hessen	Mecklen- burg- Vor- pommern	Nieder- sachsen	Nord- rhein- West- falen	Rhein- land- Pfalz	Saar- land	Sachsen	Sachsen- Anhalt	Schleswig- Holstein	Thüringen	Lfd. Nr.
1 000											
<b>1 Kind</b>											
151	465	x	580	1 450	296	94	x	x	195	x	1
143	471	x	581	1 436	300	96	x	x	203	x	2
136	464	x	557	1 389	298	95	x	x	199	x	3
140	471	x	566	1 407	308	93	x	x	199	x	4
134	482	x	588	1 437	320	98	x	x	211	x	5
125	486	x	604	1 455	326	110	x	x	223	x	6
134	490	x	608	1 490	321	106	x	x	219	x	7
129	499	x	612	1 501	330	104	x	x	230	x	8
128	504	x	614	1 507	340	108	x	x	221	x	9
133	510	x	619	1 523	343	104	x	x	222	x	10
131	503	x	625	1 514	343	112	x	x	229	x	11
134	503	183	612	1 499	345	107	456	287	227	263	12
134	504	177	632	1 495	353	104	446	282	225	255	13
130	507	173	619	1 495	354	104	439	280	225	254	14
138	506	170	626	1 447	345	105	439	280	222	249	15
133	503	175	616	1 420	341	105	433	275	213	251	16
128	493	167	603	1 382	340	97	434	271	207	250	17
125	490	166	594	1 379	338	96	429	265	206	245	18
121	475	162	584	1 342	343	99	422	263	204	243	19
114	466	159	593	1 350	346	97	430	256	212	241	20
119	470	161	579	1 307	337	92	442	256	202	238	21
117	469	158	568	1 294	328	93	412	250	203	240	22
115	475	163	568	1 309	323	92	401	256	197	236	23
<b>2 Kindern</b>											
97	338	x	431	1 018	227	73	x	x	158	x	24
93	338	x	436	1 024	227	74	x	x	162	x	25
95	347	x	451	1 028	232	72	x	x	162	x	26
90	359	x	453	1 050	229	68	x	x	164	x	27
85	363	x	465	1 070	239	67	x	x	166	x	28
76	355	x	429	981	234	64	x	x	160	x	29
77	367	x	435	991	243	68	x	x	166	x	30
73	360	x	440	972	239	66	x	x	161	x	31
71	352	x	427	969	243	67	x	x	157	x	32
69	351	x	432	967	247	64	x	x	162	x	33
74	351	x	440	1 014	241	57	x	x	153	x	34
74	355	163	457	1 009	244	59	320	204	150	195	35
76	361	158	459	1 012	240	66	307	198	155	190	36
76	363	153	464	1 010	233	62	304	187	154	187	37
79	361	145	458	1 016	236	61	302	182	152	180	38
79	361	145	458	1 016	236	61	302	182	152	180	39
80	359	135	460	1 015	231	60	298	176	150	174	40
76	350	131	457	1 017	238	58	281	172	149	169	41
76	349	127	455	1 005	236	56	272	173	152	163	42
81	355	128	456	1 008	238	55	270	161	149	158	43
80	359	111	456	1 004	235	57	251	140	150	157	44
79	349	103	445	1 002	238	58	244	137	149	144	45
79	355	96	454	1 005	238	56	235	133	151	142	46

**7 Lange**  
**7.23 Familien mit Kindern**  
**7.23.1 Mit Kindern**

Lfd. Nr.	Zeitpunkt	Deutschland	Früheres Bundesgebiet	Baden-Württemberg	Bayern	Berlin			Brandenburg	Bremen	in
						zusammen	Berlin-West	Berlin-Ost			
<b>mit 3 Kindern</b>											
1	April 1972	x	2 400	410	449	x	32	x	x	17	
2	April 1974	x	2 326	392	431	x	32	x	x	19	
3	Mai 1976	x	2 220	371	410	x	34	x	x	19	
4	April 1978	x	2 095	350	399	x	28	x	x	16	
5	April 1982	x	1 840	312	358	x	33	x	x	22	
6	Juni 1985	x	1 467	269	266	x	25	x	x	11	
7	April 1986	x	1 425	256	261	x	25	x	x	12	
8	März 1987	x	1 388	254	254	x	27	x	x	9	
9	April 1988	x	1 340	251	248	x	29	x	x	10	
10	April 1989	x	1 315	251	251	x	35	x	x	10	
11	April 1990	x	1 342	239	267	x	28	x	x	11	
12	April 1991	1 604	1 362	240	266	45	31	14	44	12	
13	Mai 1992	1 593	1 356	244	270	48	33	15	42	13	
14	April 1993	1 616	1 388	244	272	47	34	13	42	12	
15	April 1994	1 607	1 387	237	269	47	34	13	40	12	
16	April 1995	1 618	1 398	235	267	46	33	13	40	11	
17	April 1996	1 609	1 391	239	268	47	31	15	40	11	
18	April 1997	1 613	1 399	246	267	48	33	15	39	11	
19	April 1998	1 589	1 386	245	265	46	33	12	38	11	
20	April 1999	1 583	1 385	252	262	43	31	12	35	10	
21	Mai 2000	1 587	1 402	258	267	41	30	11	33	8	
22	April 2001	1 583	1 410	259	267	43	32	12	30	9	
23	April 2002	1 569	1 402	255	273	44	32	12	27	11	
<b>Insgesamt</b>											
24	April 1972	x	11 096	1 651	1 972	x	284	x	x	125	
25	April 1974	x	11 093	1 686	1 979	x	271	x	x	122	
26	Mai 1976	x	10 889	1 651	1 948	x	261	x	x	118	
27	April 1978	x	10 879	1 655	1 960	x	249	x	x	118	
28	April 1982	x	10 852	1 668	1 993	x	239	x	x	112	
29	Juni 1985	x	10 395	1 619	1 907	x	247	x	x	96	
30	April 1986	x	10 480	1 645	1 904	x	249	x	x	98	
31	März 1987	x	10 482	1 656	1 918	x	255	x	x	95	
32	April 1988	x	10 457	1 644	1 916	x	288	x	x	98	
33	April 1989	x	10 458	1 626	1 920	x	298	x	x	101	
34	April 1990	x	10 600	1 672	1 951	x	288	x	x	104	
35	April 1991	13 639	10 668	1 695	1 988	524	294	230	486	101	
36	Mai 1992	13 618	10 726	1 717	2 005	519	294	226	471	101	
37	April 1993	13 595	10 748	1 710	2 011	524	300	223	474	104	
38	April 1994	13 469	10 665	1 698	1 986	514	296	217	473	99	
39	April 1995	13 355	10 586	1 677	1 979	516	298	218	468	94	
40	April 1996	13 181	10 466	1 665	1 973	512	295	217	459	96	
41	April 1997	13 096	10 431	1 673	1 975	498	292	207	457	91	
42	April 1998	12 959	10 347	1 663	1 965	482	281	200	451	94	
43	April 1999	12 913	10 341	1 669	1 975	470	278	192	459	90	
44	Mai 2000	12 823	10 314	1 692	1 975	455	275	181	454	87	
45	April 2001	12 706	10 255	1 691	1 964	460	281	179	452	86	
46	April 2002	12 708	10 294	1 702	1 976	465	285	179	443	86	

\*) Ergebnis des Mikrozensus.- Bevölkerung am Familienwohnsitz. - Als allein Erziehende zählen auch Väter und Mütter mit volljährigen Kindern. - Einschl. der allein Erziehenden, die Partner/in in einer nichtehelichen Lebensgemeinschaft sind.

**Reihen  
in der Familie nach Ländern\*)  
(ohne Altersbegrenzung)**

Hamburg	Hessen	Mecklen- burg- Vor- pommern	Nieder- sachsen	Nord- rhein- West- falen	Rhein- land- Pfalz	Saar- land	Sachsen	Sachsen- Anhalt	Schleswig- Holstein	Thüringen	Lfd. Nr.
1 000											
<b>und mehr</b>											
34	185	x	299	668	159	47	x	x	100	x	1
32	181	x	296	647	156	47	x	x	94	x	2
30	172	x	286	628	140	42	x	x	90	x	3
26	152	x	269	596	134	38	x	x	86	x	4
29	139	x	236	495	113	32	x	x	72	x	5
21	121	x	187	400	87	23	x	x	59	x	6
21	112	x	185	395	82	20	x	x	57	x	7
20	104	x	178	381	82	20	x	x	58	x	8
19	101	x	175	359	76	20	x	x	54	x	9
19	101	x	170	340	71	19	x	x	49	x	10
22	108	x	162	363	74	19	x	x	48	x	11
23	112	41	165	366	75	19	67	39	51	37	12
23	108	39	158	363	78	17	65	38	48	38	13
26	104	35	162	385	81	16	66	38	51	34	14
24	106	33	167	387	81	17	65	37	54	32	15
25	105	34	171	395	85	16	64	35	54	36	16
27	107	34	171	384	81	16	61	35	56	33	17
28	114	35	169	379	79	17	60	32	55	34	18
27	115	29	169	375	79	16	54	35	53	34	19
26	115	28	162	381	80	16	55	34	51	34	20
26	114	27	167	381	81	16	52	32	56	31	21
26	110	24	172	381	85	15	49	29	55	29	22
26	106	24	166	377	82	14	50	27	58	28	23
<b>samt</b>											
281	988	x	1 310	3 137	682	214	x	x	454	x	24
268	990	x	1 313	3 107	683	216	x	x	459	x	25
261	982	x	1 293	3 046	670	209	x	x	451	x	26
256	982	x	1 288	3 053	671	200	x	x	448	x	27
247	985	x	1 289	3 003	671	197	x	x	448	x	28
222	961	x	1 221	2 836	647	196	x	x	443	x	29
232	968	x	1 228	2 877	645	194	x	x	441	x	30
222	963	x	1 230	2 854	650	190	x	x	449	x	31
218	956	x	1 216	2 835	659	195	x	x	431	x	32
220	963	x	1 221	2 830	661	187	x	x	432	x	33
226	962	x	1 228	2 891	659	187	x	x	430	x	34
232	970	387	1 235	2 875	664	186	843	529	429	495	35
232	974	375	1 248	2 870	671	187	818	519	428	484	36
232	975	361	1 244	2 890	668	182	809	505	430	475	37
241	972	348	1 251	2 850	662	183	806	499	428	461	38
238	967	344	1 247	2 829	657	181	795	486	418	460	39
231	950	332	1 231	2 784	658	171	776	478	411	452	40
229	954	328	1 218	2 764	653	169	760	471	413	442	41
229	945	319	1 209	2 726	659	170	747	459	406	436	42
223	935	308	1 213	2 716	665	167	743	442	411	429	43
225	942	298	1 202	2 692	652	165	724	428	408	425	44
222	927	285	1 185	2 678	650	165	705	416	407	414	45
220	936	283	1 189	2 691	643	162	685	416	406	407	46

**7 Lange**  
**7.23 Familien mit Kindern**  
**7.23.2 Mit Kindern**

Lfd. Nr.	Zeitpunkt	Deutschland	Früheres Bundesgebiet	Baden-Württemberg	Bayern	Berlin			Brandenburg	Bremen	in
						zusammen	Berlin-West	Berlin-Ost			
											<b>mit</b>
1	April 1972	x	3 960	536	705	x	125	x	x	x	49
2	April 1974	x	4 051	583	725	x	122	x	x	x	48
3	Mai 1976	x	4 004	569	727	x	122	x	x	x	48
4	April 1978	x	4 086	588	733	x	117	x	x	x	46
5	April 1982	x	4 245	627	749	x	109	x	x	x	43
6	Juni 1985	x	4 052	589	725	x	113	x	x	x	41
7	April 1986	x	3 973	589	722	x	110	x	x	x	39
8	März 1987	x	3 856	576	706	x	112	x	x	x	37
9	April 1988	x	3 756	547	691	x	126	x	x	x	39
10	April 1989	x	3 697	536	674	x	127	x	x	x	40
11	April 1990	x	3 694	542	657	x	126	x	x	x	39
12	April 1991	4 823	3 663	551	664	231	124	107	175	175	39
13	Mai 1992	4 803	3 655	556	679	231	124	107	173	173	38
14	April 1993	4 820	3 671	555	674	236	129	107	176	176	41
15	April 1994	4 774	3 627	549	657	231	127	104	180	180	38
16	April 1995	4 791	3 647	552	663	242	137	105	180	180	38
17	April 1996	4 753	3 635	546	676	235	132	103	182	182	39
18	April 1997	4 794	3 675	548	687	228	128	100	191	191	39
19	April 1998	4 754	3 655	546	679	217	123	94	190	190	39
20	April 1999	4 767	3 667	543	673	214	121	93	198	198	36
21	Mai 2000	4 745	3 665	546	691	208	120	88	200	200	36
22	April 2001	4 699	3 630	543	668	207	122	85	204	204	36
23	April 2002	4 733	3 673	556	675	211	125	86	200	200	37
											<b>mit</b>
24	April 1972	x	2 993	460	523	x	65	x	x	x	34
25	April 1974	x	3 023	468	528	x	63	x	x	x	36
26	Mai 1976	x	3 041	475	514	x	64	x	x	x	34
27	April 1978	x	3 013	477	515	x	62	x	x	x	33
28	April 1982	x	2 879	466	521	x	56	x	x	x	28
29	Juni 1985	x	2 518	425	465	x	58	x	x	x	20
30	April 1986	x	2 497	424	453	x	57	x	x	x	22
31	März 1987	x	2 404	406	450	x	58	x	x	x	22
32	April 1988	x	2 408	409	456	x	65	x	x	x	20
33	April 1989	x	2 452	407	464	x	71	x	x	x	21
34	April 1990	x	2 527	416	491	x	65	x	x	x	23
35	April 1991	3 539	2 610	434	511	147	73	74	159	159	22
36	Mai 1992	3 555	2 662	447	514	142	74	69	155	155	23
37	April 1993	3 577	2 717	444	527	143	76	67	151	151	24
38	April 1994	3 608	2 788	468	538	140	76	64	151	151	22
39	April 1995	3 608	2 788	468	538	140	76	64	151	151	22
40	April 1996	3 600	2 821	471	538	137	72	64	146	146	22
41	April 1997	3 571	2 837	480	537	136	74	62	131	131	25
42	April 1998	3 541	2 855	494	544	133	75	58	123	123	24
43	April 1999	3 525	2 869	489	550	126	73	54	120	120	25
44	Mai 2000	3 431	2 873	491	541	115	74	42	103	103	24
45	April 2001	3 406	2 888	499	551	114	74	40	95	95	22
46	April 2002	3 378	2 895	496	547	113	74	39	86	86	20

**Reihen  
in der Familie nach Ländern\*)  
unter 18 Jahren**

Hamburg	Hessen	Mecklen- burg- Vor- pommern	Nieder- sachsen	Nord- rhein- West- falen	Rhein- land- Pfalz	Saar- land	Sachsen	Sachsen- Anhalt	Schleswig- Holstein	Thüringen	Lfd. Nr.
1 000											
<b>1 Kind</b>											
114	371	x	453	1 138	237	77	x	x	155	x	1
112	374	x	462	1 150	234	78	x	x	163	x	2
109	385	x	448	1 126	236	79	x	x	156	x	3
116	384	x	460	1 157	248	77	x	x	160	x	4
112	405	x	480	1 195	266	80	x	x	178	x	5
96	386	x	464	1 135	247	85	x	x	171	x	6
98	375	x	448	1 117	235	78	x	x	163	x	7
93	356	x	429	1 071	241	73	x	x	162	x	8
88	348	x	426	1 026	233	75	x	x	157	x	9
89	344	x	422	1 013	233	72	x	x	149	x	10
83	335	x	419	1 024	235	74	x	x	159	x	11
84	333	132	415	996	232	72	338	213	152	196	12
88	334	132	409	978	232	71	334	209	146	193	13
90	347	135	405	983	230	71	331	209	146	190	14
98	343	132	407	977	217	70	333	209	144	189	15
95	343	132	413	979	218	69	332	204	140	192	16
91	334	127	420	972	220	65	316	201	141	190	17
90	336	124	428	983	225	66	316	204	145	186	18
88	334	125	420	982	230	68	311	196	146	182	19
89	336	123	428	988	234	67	315	192	153	178	20
89	342	117	420	973	230	67	311	188	152	177	21
88	343	112	415	971	224	66	303	187	154	178	22
90	341	123	428	980	225	67	294	190	150	168	23
<b>2 Kindern</b>											
75	271	x	357	837	181	59	x	x	131	x	24
78	273	x	356	843	182	60	x	x	136	x	25
79	279	x	372	845	186	54	x	x	139	x	26
73	285	x	368	837	176	50	x	x	137	x	27
61	266	x	359	781	169	45	x	x	126	x	28
52	238	x	288	673	153	40	x	x	108	x	29
53	238	x	285	657	160	42	x	x	107	x	30
48	230	x	276	618	150	41	x	x	105	x	31
45	222	x	267	622	157	41	x	x	104	x	32
47	225	x	278	634	155	41	x	x	109	x	33
51	229	x	294	671	151	35	x	x	101	x	34
55	237	128	302	678	158	38	258	159	102	152	35
55	239	125	311	694	160	41	247	153	105	144	36
57	248	120	319	715	159	40	238	143	107	141	37
57	253	109	332	724	169	41	233	135	110	128	38
57	253	109	332	724	169	41	233	135	110	128	39
59	253	100	341	740	170	44	218	127	113	124	40
59	250	98	331	749	174	43	203	121	116	119	41
60	255	91	328	750	168	40	188	116	119	112	42
60	259	86	335	754	167	38	183	108	119	106	43
63	258	70	344	759	167	37	163	88	117	93	44
59	255	65	346	756	172	37	154	82	117	82	45
59	260	56	349	758	176	35	146	79	121	77	46

**7 Lange**  
**7.23 Familien mit Kindern**  
**7.23.2 Mit Kindern**

Lfd. Nr.	Zeitpunkt	Deutschland	Früheres Bundesgebiet	Baden-Württemberg	Bayern	Berlin			Brandenburg	Bremen	in
						zusammen	Berlin-West	Berlin-Ost			
<b>mit 3 Kindern</b>											
1 April	1972	x	1 863	315	347	x	26	x	x	15	
2 April	1974	x	1 751	300	324	x	27	x	x	15	
3 Mai	1976	x	1 608	268	293	x	29	x	x	14	
4 April	1978	x	1 425	230	268	x	23	x	x	11	
5 April	1982	x	1 044	172	200	x	25	x	x	15	
6 Juni	1985	x	768	130	137	x	18	x	x	7	
7 April	1986	x	746	127	132	x	19	x	x	7	
8 März	1987	x	746	135	133	x	21	x	x	6	
9 April	1988	x	747	139	133	x	22	x	x	7	
10 April	1989	x	766	143	139	x	27	x	x	7	
11 April	1990	x	818	144	158	x	22	x	x	7	
12 April	1991	1 040	853	145	160	35	23	12	35	9	
13 Mai	1992	1 073	891	154	171	39	26	13	34	9	
14 April	1993	1 088	918	158	170	37	26	11	33	9	
15 April	1994	1 098	937	157	172	38	27	11	30	9	
16 April	1995	1 122	963	165	178	37	27	11	29	9	
17 April	1996	1 122	972	170	182	37	25	11	28	8	
18 April	1997	1 115	975	171	178	37	26	11	25	8	
19 April	1998	1 098	967	172	174	36	26	10	23	8	
20 April	1999	1 085	958	174	171	32	24	9	20	7	
21 Mai	2000	1 086	971	174	176	30	22	9	20	6	
22 April	2001	1 083	973	175	176	32	23	9	18	7	
23 April	2002	1 073	971	175	179	32	23	9	16	9	
<b>Zu</b>											
24 April	1972	x	8 816	1 312	1 575	x	216	x	x	98	
25 April	1974	x	8 824	1 351	1 577	x	212	x	x	98	
26 Mai	1976	x	8 653	1 312	1 533	x	215	x	x	96	
27 April	1978	x	8 524	1 295	1 515	x	202	x	x	90	
28 April	1982	x	8 167	1 265	1 470	x	190	x	x	87	
29 Juni	1985	x	7 338	1 144	1 327	x	189	x	x	68	
30 April	1986	x	7 216	1 140	1 306	x	186	x	x	68	
31 März	1987	x	7 006	1 117	1 289	x	190	x	x	64	
32 April	1988	x	6 910	1 094	1 281	x	213	x	x	66	
33 April	1989	x	6 915	1 086	1 278	x	225	x	x	67	
34 April	1990	x	7 039	1 102	1 305	x	214	x	x	69	
35 April	1991	9 403	7 126	1 130	1 335	413	221	192	370	70	
36 Mai	1992	9 432	7 207	1 157	1 364	412	224	189	362	70	
37 April	1993	9 486	7 306	1 157	1 370	416	231	185	361	74	
38 April	1994	9 479	7 352	1 173	1 367	409	229	180	361	69	
39 April	1995	9 513	7 431	1 188	1 379	416	236	180	355	69	
40 April	1996	9 446	7 444	1 195	1 394	408	231	176	341	72	
41 April	1997	9 451	7 505	1 212	1 409	398	230	168	338	71	
42 April	1998	9 377	7 490	1 207	1 403	379	222	157	333	71	
43 April	1999	9 312	7 486	1 203	1 399	368	217	151	330	67	
44 Mai	2000	9 262	7 508	1 211	1 408	354	216	138	322	65	
45 April	2001	9 188	7 491	1 218	1 395	353	219	134	316	65	
46 April	2002	9 184	7 538	1 227	1 400	356	222	135	302	65	

\*) Ergebnis des Mikrozensus.- Bevölkerung am Familienwohnsitz. - Als allein Erziehende zählen auch Väter und Mütter mit volljährigen Kindern. - Einschl. der allein Erziehenden, die Partner/in in einer nichtehelichen Lebensgemeinschaft sind.

**Reihen  
in der Familie nach Ländern\*)  
unter 18 Jahren**

Hamburg	Hessen	Mecklen- burg- Vor- pommern	Nieder- sachsen	Nord- rhein- West- falen	Rhein- land- Pfalz	Saar- land	Sachsen	Sachsen- Anhalt	Schleswig- Holstein	Thüringen	Lfd. Nr.
1 000											
<b>und mehr</b>											
27	147	x	231	519	119	36	x	x	81	x	1
25	135	x	223	484	113	31	x	x	75	x	2
23	121	x	209	459	96	26	x	x	71	x	3
19	103	x	184	415	88	21	x	x	64	x	4
18	76	x	136	284	59	16	x	x	43	x	5
14	63	x	96	215	45	10	x	x	32	x	6
14	61	x	93	210	41	10	x	x	33	x	7
13	58	x	91	207	41	9	x	x	32	x	8
14	57	x	89	202	42	9	x	x	33	x	9
13	60	x	92	202	43	10	x	x	31	x	10
16	69	x	98	221	44	11	x	x	31	x	11
16	72	32	100	237	46	10	52	30	34	26	12
18	73	29	99	244	52	10	50	29	35	27	13
19	69	25	105	258	56	11	50	28	37	23	14
18	68	23	111	269	56	12	47	27	39	22	15
19	72	24	112	274	58	10	46	26	41	23	16
18	75	22	116	270	55	10	43	24	43	20	17
20	82	22	117	263	56	11	41	22	44	20	18
19	81	19	119	262	56	11	37	22	40	21	19
18	80	19	113	267	55	11	36	23	40	21	20
18	83	17	120	265	53	10	32	21	44	18	21
18	77	14	123	265	58	9	32	21	42	16	22
18	76	14	121	263	54	9	31	17	45	16	23
<b>sammen</b>											
216	789	x	1 040	2 494	537	171	x	x	368	x	24
215	782	x	1 041	2 476	529	169	x	x	374	x	25
210	784	x	1 030	2 430	518	160	x	x	365	x	26
208	771	x	1 012	2 409	512	149	x	x	360	x	27
192	747	x	975	2 260	494	141	x	x	348	x	28
161	686	x	848	2 023	445	135	x	x	311	x	29
165	675	x	826	1 984	436	129	x	x	303	x	30
154	644	x	796	1 896	433	123	x	x	299	x	31
148	627	x	782	1 850	432	124	x	x	294	x	32
148	629	x	792	1 850	430	122	x	x	288	x	33
150	633	x	811	1 916	430	120	x	x	290	x	34
155	643	292	817	1 910	436	121	647	402	288	374	35
160	646	286	819	1 916	443	122	631	392	286	364	36
166	664	280	829	1 956	445	123	619	380	291	354	37
172	665	264	849	1 969	441	123	612	370	293	340	38
172	667	256	865	1 993	445	123	595	357	293	338	39
168	658	247	867	1 991	449	118	562	346	299	329	40
170	672	237	874	1 996	448	117	544	342	307	317	41
167	674	230	873	1 998	453	117	531	327	305	309	42
171	673	219	884	1 993	457	114	522	310	309	296	43
169	683	204	885	1 997	449	114	505	297	312	287	44
165	675	192	884	1 992	454	112	489	290	313	275	45
167	677	193	898	2 001	455	111	471	286	315	260	46



## 7 Lange Reihen

### 7.24 Durchschnittliche Familiengröße von Ehepaaren ohne/mit Kindern und allein Erziehenden nach Staatsangehörigkeit und Familienstand der Bezugsperson\*)

Staatsangehörigkeit der Bezugsperson	Ehepaare insgesamt	Ehepaare mit in der Familie leb. ledigen Kindern	Allein Erziehende <sup>1)</sup>										
			zusammen	Väter					Mütter				
				zusammen	ledig	verheiratet getrennt lebend	verwitwet	geschieden	zusammen	ledig	verheiratet getrennt lebend	verwitwet	geschieden
Personen je Familie													
<b>Früheres Bundesgebiet</b>													
Oktober 1957													
Familien insgesamt .....	3,26	3,90	2,55	2,49	/	2,25	2,53	2,26	2,56	2,17	2,58	2,61	2,59
06.06.1961													
Familien insgesamt .....	3,23	3,88	2,48	2,48	/	2,31	2,50	2,46	2,49	2,19	2,50	2,51	2,54
April 1970													
Familien insgesamt .....	3,26	3,96	2,48	2,57	/	2,97	2,49	2,46	2,47	2,20	2,62	2,45	2,62
April 1971													
Familien insgesamt .....	3,25	3,96	2,49	2,52	/	2,80	2,50	2,44	2,50	2,21	2,60	2,46	2,65
April 1972													
Familien mit deutscher Bezugsperson .....	3,24	3,97	2,55	2,56	/	2,76	2,55	2,52	2,55	2,43	2,62	2,50	2,72
Familien mit ausländischer Bezugsperson .....	3,16	3,89	2,65	2,63	/	2,55	/	/	2,65	/	2,72	2,74	2,54
Insgesamt .....	3,24	3,96	2,55	2,57	/	2,68	2,55	2,55	2,55	2,43	2,63	2,50	2,71
Mai 1973													
Familien mit deutscher Bezugsperson .....	3,23	3,96	2,56	2,60	/	2,78	2,60	2,51	2,56	2,43	2,69	2,50	2,73
Familien mit ausländischer Bezugsperson .....	3,18	3,88	2,66	2,59	/	2,49	/	/	2,70	/	2,86	2,63	2,67
Insgesamt .....	3,23	3,96	2,57	2,60	/	2,69	2,61	2,53	2,56	2,44	2,71	2,50	2,72
April 1974													
Familien mit deutscher Bezugsperson .....	3,20	3,94	2,50	2,48	/	2,71	2,48	2,43	2,51	2,18	2,66	2,46	2,70
Familien mit ausländischer Bezugsperson .....	3,25	3,87	2,40	2,30	/	2,22	/	/	2,46	2,34	2,45	2,66	2,36
Insgesamt .....	3,20	3,94	2,50	2,46	/	2,50	2,48	2,44	2,51	2,19	2,63	2,46	2,69
Mai 1975													
Familien mit deutscher Bezugsperson .....	3,19	3,93	2,53	2,49	2,04	2,58	2,51	2,48	2,53	2,21	2,83	2,49	2,70
Familien mit ausländischer Bezugsperson .....	3,42	3,95	2,44	2,48	/	2,37	/	/	2,42	2,18	2,39	2,70	2,41
Insgesamt .....	3,20	3,94	2,53	2,49	2,06	2,49	2,52	2,49	2,53	2,21	2,75	2,49	2,69
Mai 1976													
Familien mit deutscher Bezugsperson .....	3,17	3,92	2,51	2,48	2,12	2,59	2,50	2,43	2,52	2,15	2,72	2,46	2,71
Familien mit ausländischer Bezugsperson .....	3,42	3,96	2,51	2,40	/	2,29	/	/	2,56	2,20	2,67	2,85	2,47
Insgesamt .....	3,19	3,92	2,51	2,47	2,14	2,49	2,51	2,43	2,52	2,16	2,71	2,46	2,70
April 1977													
Familien mit deutscher Bezugsperson .....	3,16	3,90	2,51	2,48	/	2,60	2,48	2,44	2,51	2,18	2,67	2,45	2,71
Familien mit ausländischer Bezugsperson .....	3,44	3,96	2,56	2,59	/	2,51	/	/	2,54	2,19	2,70	2,63	2,55
Insgesamt .....	3,18	3,90	2,51	2,48	2,16	2,58	2,49	2,47	2,52	2,18	2,68	2,45	2,70
April 1978													
Familien mit deutscher Bezugsperson .....	3,14	3,88	2,50	2,46	2,29	2,51	2,48	2,41	2,50	2,17	2,70	2,43	2,68
Familien mit ausländischer Bezugsperson .....	3,50	3,99	2,62	2,61	/	2,56	/	/	2,62	2,19	2,77	2,79	2,60
Insgesamt .....	3,17	3,89	2,50	2,47	2,30	2,52	2,49	2,42	2,51	2,17	2,70	2,44	2,68
April 1979													
Familien mit deutscher Bezugsperson .....	3,12	3,86	2,50	2,49	2,28	2,61	2,52	2,41	2,50	2,18	2,68	2,43	2,66
Familien mit ausländischer Bezugsperson .....	3,57	4,06	2,59	2,63	/	2,59	/	/	2,57	2,17	2,83	2,77	2,48
Insgesamt .....	3,15	3,88	2,50	2,51	2,31	2,61	2,52	2,43	2,50	2,18	2,69	2,44	2,66

## 7 Lange Reihen

### 7.24 Durchschnittliche Familiengröße von Ehepaaren ohne/mit Kindern und allein Erziehenden nach Staatsangehörigkeit und Familienstand der Bezugsperson\*)

Staatsangehörigkeit der Bezugsperson	Ehepaare insgesamt	Ehepaare mit in der Familie leb. ledigen Kindern	Allein Erziehende <sup>1)</sup>										
			zusammen	Väter					Mütter				
				zusammen	ledig	verheiratet getrennt lebend	verwitwet	geschieden	zusammen	ledig	verheiratet getrennt lebend	verwitwet	geschieden
Personen je Familie													
April 1980													
Familien mit deutscher Bezugsperson ....	3,10	3,84	2,49	2,47	2,15	2,46	2,50	2,45	2,49	2,18	2,64	2,44	2,63
mit ausländischer Bezugsperson .....	3,61	4,08	2,53	2,42	/	2,42	/	/	2,58	2,22	2,75	2,78	2,52
Insgesamt ...	3,14	3,86	2,49	2,46	2,18	2,45	2,50	2,45	2,50	2,18	2,65	2,45	2,63
Mai 1981													
Familien mit deutscher Bezugsperson ....	3,09	3,82	2,48	2,42	2,12	2,49	2,45	2,37	2,49	2,18	2,61	2,44	2,61
mit ausländischer Bezugsperson .....	3,66	4,15	2,57	2,49	/	2,47	/	/	2,61	2,26	2,70	2,91	2,55
Insgesamt ...	3,13	3,85	2,48	2,43	2,11	2,48	2,45	2,40	2,49	2,19	2,61	2,45	2,61
April 1982													
Familien mit deutscher Bezugsperson ....	3,07	3,79	2,46	2,42	2,16	2,48	2,47	2,35	2,47	2,17	2,60	2,43	2,58
mit ausländischer Bezugsperson .....	3,64	4,14	2,62	2,51	/	2,45	/	/	2,68	2,31	2,96	2,77	2,57
Insgesamt ...	3,11	3,83	2,47	2,43	2,21	2,47	2,48	2,36	2,48	2,18	2,63	2,44	2,58
Juni 1985													
Familien mit deutscher Bezugsperson ....	2,98	3,72	2,39	2,35	2,17	2,41	2,40	2,30	2,39	2,14	2,55	2,37	2,47
mit ausländischer Bezugsperson .....	3,55	4,06	2,51	2,40	/	2,28	/	/	2,55	2,20	2,69	2,69	2,53
Insgesamt ...	3,02	3,75	2,39	2,35	2,19	2,38	2,41	2,32	2,40	2,14	2,56	2,37	2,48
April 1986													
Familien mit deutscher Bezugsperson ....	2,98	3,70	2,38	2,35	2,14	2,42	2,38	2,32	2,39	2,14	2,53	2,36	2,47
mit ausländischer Bezugsperson .....	3,57	4,06	2,52	2,47	/	2,43	/	2,37	2,54	2,15	2,60	2,70	2,57
Insgesamt ...	3,02	3,74	2,39	2,36	2,15	2,42	2,40	2,32	2,40	2,14	2,54	2,37	2,48
März 1987													
Familien mit deutscher Bezugsperson ....	2,96	3,69	2,37	2,37	2,24	2,46	2,40	2,32	2,37	2,16	2,50	2,33	2,46
mit ausländischer Bezugsperson .....	3,57	4,07	2,57	2,56	/	2,57	/	/	2,57	2,22	2,67	2,78	2,54
Insgesamt ...	3,01	3,73	2,38	2,38	2,23	2,49	2,42	2,32	2,38	2,16	2,52	2,34	2,46
April 1988													
Familien mit deutscher Bezugsperson ....	2,94	3,67	2,36	2,32	2,14	2,31	2,38	2,30	2,37	2,16	2,50	2,34	2,46
mit ausländischer Bezugsperson .....	3,56	4,08	2,51	2,48	/	2,51	/	/	2,52	2,23	2,70	2,64	2,51
Insgesamt ...	2,99	3,71	2,37	2,34	2,14	2,35	2,40	2,31	2,38	2,16	2,52	2,34	2,46
April 1989													
Familien mit deutscher Bezugsperson ....	2,93	3,67	2,35	2,32	2,19	2,31	2,36	2,32	2,35	2,16	2,50	2,32	2,43
mit ausländischer Bezugsperson .....	3,54	4,05	2,51	2,54	/	2,59	/	2,36	2,51	2,22	2,64	2,66	2,48
Insgesamt ...	2,98	3,71	2,36	2,34	2,18	2,37	2,39	2,32	2,36	2,16	2,52	2,33	2,43
April 1990													
Familien mit deutscher Bezugsperson ....	2,94	3,67	2,35	2,29	2,14	2,36	2,33	2,27	2,36	2,18	2,55	2,32	2,43
mit ausländischer Bezugsperson .....	3,55	4,07	2,51	2,54	/	2,48	2,63	2,51	2,50	2,20	2,65	2,68	2,47
Insgesamt ...	2,98	3,72	2,36	2,32	2,20	2,39	2,35	2,29	2,37	2,18	2,57	2,33	2,44
April 1991													
Familien mit deutscher Bezugsperson ....	2,92	3,68	2,35	2,31	2,15	2,38	2,36	2,29	2,35	2,20	2,52	2,31	2,43
mit ausländischer Bezugsperson .....	3,56	4,07	2,53	2,55	/	2,52	2,78	2,59	2,53	2,17	2,71	2,63	2,51
Insgesamt ...	2,98	3,72	2,36	2,34	2,18	2,41	2,38	2,31	2,36	2,19	2,54	2,32	2,44

**7 Lange Reihen**  
**7.24 Durchschnittliche Familiengröße von Ehepaaren ohne/mit Kindern und allein Erziehenden**  
**nach Staatsangehörigkeit und Familienstand der Bezugsperson\*)**

Staatsangehörigkeit der Bezugsperson	Ehepaare insgesamt	Ehepaare mit in der Familie leb. ledigen Kindern	Allein Erziehende <sup>1)</sup>										
			zu-sammen	Väter					Mütter				
				zu-sammen	ledig	verheiratet getrennt lebend	ver-witwet	ge-schieden	zu-sammen	ledig	verheiratet getrennt lebend	ver-witwet	ge-schieden
Personen je Familie													
Mai 1992													
Familien mit deutscher Bezugsperson ....	2,91	3,68	2,35	2,29	2,18	2,37	2,32	2,27	2,36	2,19	2,57	2,29	2,45
mit ausländischer Bezugsperson .....	3,53	4,03	2,52	2,45	2,43	2,51	2,48	2,36	2,55	2,30	2,79	2,71	2,43
Insgesamt ...	2,97	3,72	2,36	2,31	2,22	2,40	2,33	2,28	2,37	2,20	2,60	2,31	2,45
April 1993													
Familien mit deutscher Bezugsperson ....	2,90	3,68	2,35	2,32	2,26	2,42	2,33	2,29	2,36	2,20	2,58	2,30	2,45
mit ausländischer Bezugsperson .....	3,50	4,01	2,56	2,42	2,42	2,40	2,63	2,34	2,60	2,43	2,68	2,79	2,53
Insgesamt ...	2,96	3,72	2,37	2,33	2,29	2,41	2,34	2,29	2,38	2,22	2,60	2,32	2,45
April 1994													
Familien mit deutscher Bezugsperson ....	2,89	3,69	2,35	2,31	2,24	2,40	2,31	2,30	2,36	2,20	2,56	2,29	2,46
mit ausländischer Bezugsperson .....	3,48	4,01	2,56	2,48	2,35	2,67	2,50	2,34	2,58	2,31	2,79	2,74	2,50
Insgesamt ...	2,95	3,73	2,37	2,33	2,25	2,47	2,32	2,30	2,38	2,21	2,60	2,31	2,46
April 1995													
Familien mit deutscher Bezugsperson ....	2,88	3,70	2,36	2,32	2,24	2,48	2,30	2,33	2,36	2,21	2,57	2,28	2,45
mit ausländischer Bezugsperson .....	3,48	4,02	2,54	2,47	2,17	2,47	2,60	2,51	2,56	2,28	2,73	2,71	2,51
Insgesamt ...	2,94	3,74	2,37	2,34	2,23	2,48	2,32	2,35	2,38	2,22	2,59	2,31	2,46
April 1996													
Familien mit deutscher Bezugsperson ....	2,87	3,71	2,36	2,31	2,24	2,40	2,29	2,32	2,38	2,22	2,59	2,29	2,46
mit ausländischer Bezugsperson .....	3,45	4,02	2,61	2,53	2,40	2,56	2,79	2,47	2,63	2,31	2,80	2,80	2,58
Insgesamt ...	2,93	3,75	2,39	2,33	2,27	2,44	2,32	2,33	2,40	2,23	2,63	2,33	2,47
April 1997													
Familien mit deutscher Bezugsperson ....	2,86	3,71	2,38	2,31	2,23	2,43	2,32	2,32	2,40	2,24	2,62	2,30	2,49
mit ausländischer Bezugsperson .....	3,46	4,02	2,63	2,57	2,58	2,61	2,74	2,41	2,65	2,39	2,82	2,68	2,62
Insgesamt ...	2,92	3,75	2,41	2,34	2,27	2,46	2,34	2,33	2,42	2,25	2,66	2,33	2,50
April 1998													
Familien mit deutscher Bezugsperson ....	2,86	3,72	2,39	2,32	2,24	2,44	2,32	2,32	2,40	2,24	2,62	2,29	2,50
mit ausländischer Bezugsperson .....	3,43	4,01	2,61	2,56	2,49	2,60	2,60	2,58	2,62	2,42	2,83	2,65	2,55
Insgesamt ...	2,92	3,76	2,41	2,35	2,27	2,46	2,34	2,34	2,42	2,25	2,65	2,31	2,51
April 1999													
Familien mit deutscher Bezugsperson ....	2,85	3,72	2,39	2,31	2,23	2,40	2,30	2,33	2,40	2,24	2,61	2,28	2,51
mit ausländischer Bezugsperson .....	3,41	3,99	2,61	2,53	2,61	2,59	2,56	2,41	2,63	2,42	2,74	2,66	2,63
Insgesamt ...	2,91	3,76	2,41	2,33	2,27	2,43	2,32	2,34	2,42	2,26	2,63	2,31	2,51
Mai 2000													
Familien mit deutscher Bezugsperson ....	2,85	3,73	2,39	2,31	2,22	2,40	2,32	2,34	2,41	2,25	2,63	2,28	2,51
mit ausländischer Bezugsperson .....	3,99	2,62	2,57	2,62	2,65	2,62	2,43	2,64	2,51	2,77	2,74	2,55	
Insgesamt ...	2,90	3,77	2,41	2,34	2,26	2,45	2,34	2,35	2,43	2,27	2,65	2,31	2,52
April 2001													
Familien mit deutscher Bezugsperson ....	2,84	3,74	2,40	2,31	2,21	2,45	2,32	2,33	2,42	2,26	2,63	2,27	2,52
mit ausländischer Bezugsperson .....	3,36	3,98	2,63	2,55	2,52	2,56	2,66	2,52	2,65	2,55	2,73	2,73	2,61
Insgesamt ...	2,90	3,77	2,42	2,33	2,24	2,47	2,34	2,35	2,44	2,28	2,64	2,31	2,53

## 7 Lange Reihen

### 7.24 Durchschnittliche Familiengröße von Ehepaaren ohne/mit Kindern und allein Erziehenden nach Staatsangehörigkeit und Familienstand der Bezugsperson\*)

Staatsangehörigkeit der Bezugsperson	Ehepaare insgesamt	Ehepaare mit in der Familie leb. ledigen Kindern	Allein Erziehende <sup>1)</sup>										
			zu-sammen	Väter					Mütter				
				zu-sammen	ledig	verheiratet getrennt lebend	ver-witwet	ge-schieden	zu-sammen	ledig	verheiratet getrennt lebend	ver-witwet	ge-schieden
Personen je Familie													
April 2002													
Familien mit deutscher Bezugsperson ....	2,84	3,74	2,39	2,32	2,26	2,41	2,32	2,34	2,41	2,26	2,64	2,28	2,50
mit ausländischer Bezugsperson .....	3,36	3,99	2,62	2,50	2,42	2,57	2,71	2,44	2,65	2,40	2,81	2,74	2,64
Insgesamt ...	2,89	3,78	2,42	2,34	2,28	2,43	2,35	2,35	2,43	2,27	2,67	2,31	2,51
Deutschland													
April 1991													
Familien mit deutscher Bezugsperson ....	2,93	3,67	2,36	2,31	2,16	2,39	2,36	2,30	2,36	2,20	2,52	2,30	2,48
mit ausländischer Bezugsperson .....	3,55	4,06	2,52	2,53	2,32	2,51	2,74	2,55	2,52	2,17	2,71	2,62	2,52
Insgesamt ...	2,97	3,71	2,36	2,33	2,17	2,41	2,38	2,32	2,37	2,20	2,54	2,31	2,48
Mai 1992													
Familien mit deutscher Bezugsperson ....	2,91	3,67	2,35	2,30	2,19	2,36	2,32	2,29	2,36	2,20	2,57	2,29	2,48
mit ausländischer Bezugsperson .....	3,52	4,02	2,52	2,45	2,41	2,53	2,46	2,38	2,54	2,33	2,79	2,70	2,42
Insgesamt ...	2,96	3,70	2,36	2,31	2,21	2,40	2,33	2,30	2,37	2,21	2,59	2,30	2,48
April 1993													
Familien mit deutscher Bezugsperson ....	2,90	3,67	2,36	2,32	2,25	2,40	2,34	2,30	2,36	2,20	2,59	2,30	2,47
mit ausländischer Bezugsperson .....	3,49	3,99	2,55	2,41	2,40	2,39	2,61	2,33	2,59	2,43	2,66	2,79	2,53
Insgesamt ...	2,95	3,71	2,37	2,33	2,27	2,40	2,35	2,31	2,38	2,21	2,60	2,32	2,48
April 1994													
Familien mit deutscher Bezugsperson ....	2,89	3,68	2,36	2,31	2,23	2,39	2,32	2,30	2,37	2,21	2,56	2,29	2,48
mit ausländischer Bezugsperson .....	3,47	4,00	2,55	2,47	2,33	2,66	2,46	2,37	2,57	2,30	2,77	2,75	2,49
Insgesamt ...	2,94	3,71	2,37	2,32	2,24	2,45	2,33	2,31	2,38	2,22	2,59	2,31	2,48
April 1995													
Familien mit deutscher Bezugsperson ....	2,88	3,68	2,37	2,31	2,22	2,46	2,31	2,32	2,38	2,23	2,58	2,28	2,49
mit ausländischer Bezugsperson .....	3,47	4,01	2,53	2,47	2,15	2,47	2,62	2,51	2,54	2,28	2,68	2,70	2,51
Insgesamt ...	2,93	3,72	2,38	2,33	2,21	2,47	2,32	2,33	2,39	2,23	2,59	2,30	2,49
April 1996													
Familien mit deutscher Bezugsperson ....	2,87	3,69	2,37	2,30	2,23	2,40	2,29	2,33	2,39	2,24	2,60	2,30	2,50
mit ausländischer Bezugsperson .....	3,45	4,01	2,60	2,52	2,40	2,54	2,79	2,44	2,62	2,30	2,80	2,79	2,59
Insgesamt ...	2,92	3,72	2,39	2,32	2,24	2,42	2,32	2,33	2,40	2,24	2,63	2,32	2,50
April 1997													
Familien mit deutscher Bezugsperson ....	2,85	3,69	2,39	2,30	2,21	2,42	2,32	2,31	2,41	2,25	2,64	2,30	2,51
mit ausländischer Bezugsperson .....	3,45	4,01	2,62	2,57	2,59	2,61	2,74	2,40	2,63	2,39	2,81	2,67	2,60
Insgesamt ...	2,91	3,73	2,40	2,33	2,25	2,45	2,34	2,32	2,42	2,26	2,66	2,33	2,52
April 1998													
Familien mit deutscher Bezugsperson ....	2,85	3,69	2,39	2,31	2,23	2,41	2,33	2,32	2,41	2,26	2,63	2,30	2,51
mit ausländischer Bezugsperson .....	3,42	4,00	2,60	2,55	2,48	2,58	2,59	2,57	2,61	2,41	2,82	2,64	2,54
Insgesamt ...	2,90	3,73	2,40	2,33	2,25	2,43	2,34	2,33	2,42	2,26	2,65	2,32	2,51

## 7 Lange Reihen

### 7.24 Durchschnittliche Familiengröße von Ehepaaren ohne/mit Kindern und allein Erziehenden nach Staatsangehörigkeit und Familienstand der Bezugsperson\*)

Staatsangehörigkeit der Bezugsperson	Ehepaare insgesamt	Ehepaare mit in der Familie leb. ledigen Kindern	Allein Erziehende <sup>1)</sup>										
			zu-sammen	Väter					Mütter				
				zu-sammen	ledig	verheiratet getrennt lebend	ver-witwet	ge-schieden	zu-sammen	ledig	verheiratet getrennt lebend	ver-witwet	ge-schieden
Personen je Familie													
April 1999													
Familien mit deutscher Bezugsperson ....	2,84	3,70	2,39	2,29	2,22	2,38	2,30	2,31	2,41	2,26	2,62	2,28	2,52
mit ausländischer Bezugsperson .....	3,40	3,99	2,60	2,53	2,60	2,60	2,54	2,40	2,62	2,41	2,72	2,65	2,63
Insgesamt ...	2,89	3,73	2,40	2,31	2,25	2,41	2,31	2,32	2,42	2,27	2,64	2,31	2,53
Mai 2000													
Familien mit deutscher Bezugsperson ....	2,83	3,70	2,39	2,30	2,23	2,39	2,30	2,33	2,41	2,27	2,62	2,29	2,51
mit ausländischer Bezugsperson .....	3,39	3,98	2,63	2,57	2,60	2,66	2,66	2,42	2,64	2,50	2,82	2,73	2,54
Insgesamt ...	2,88	3,73	2,41	2,32	2,25	2,43	2,32	2,33	2,42	2,28	2,65	2,32	2,51
April 2001													
Familien mit deutscher Bezugsperson ....	2,82	3,71	2,39	2,30	2,23	2,41	2,30	2,32	2,41	2,26	2,61	2,28	2,52
mit ausländischer Bezugsperson .....	3,36	3,98	2,63	2,54	2,51	2,56	2,66	2,51	2,65	2,53	2,73	2,73	2,60
Insgesamt ...	2,87	3,74	2,40	2,32	2,25	2,43	2,32	2,34	2,42	2,28	2,63	2,30	2,52
April 2002													
Familien mit deutscher Bezugsperson ....	2,82	3,71	2,38	2,31	2,25	2,39	2,32	2,33	2,40	2,38	2,61	2,28	2,49
mit ausländischer Bezugsperson .....	3,36	3,99	2,61	2,50	2,43	2,55	2,71	2,45	2,64	2,41	2,78	2,74	2,63
Insgesamt ...	2,86	3,74	2,40	2,33	2,27	2,41	2,34	2,34	2,42	2,28	2,64	2,31	2,50

\*) 1961 Ergebnis der Volkszählung; sonst Ergebnis des Mikrozensus (1975 aus der EG-Arbeitskräftestichprobe). - 1957, 1961 und 1971 wohnberechtigte Bevölkerung; 1970 und ab 1972 Bevölkerung am Familienwohnsitz. - Familien ohne/mit Kindern ohne Altersbegrenzung.

<sup>1)</sup> Einschließlich der allein erziehenden Elternteile, die Partner/in in einer nichtehelichen Lebensgemeinschaft sind. Als allein Erziehende zählen auch Väter und Mütter mit volljährigen Kindern.

## 7 Lange Reihen

### 7.25 Ehepaare nach der Erwerbstätigkeit der Ehepartner\*)

#### 7.25.1 Insgesamt

Zeitpunkt	Ins- gesamt	Beide Ehepartner erwerbstätig		Ehemann allein erwerbstätig		Ehefrau allein erwerbstätig		Beide Ehepartner nicht erwerbstätig	
	1 000		% <sup>1)</sup>	1 000	% <sup>1)</sup>	1 000	% <sup>1)</sup>	1 000	% <sup>1)</sup>

#### Insgesamt

##### Früheres Bundesgebiet

April 1972 .....	15 307	5 349	34,9	7 059	46,1	335	2,2	2 565	16,8
April 1974 .....	15 491	5 545	35,8	6 748	43,6	399	2,6	2 800	18,1
Mai 1976 .....	15 255	5 291	34,7	6 432	42,2	461	3,0	3 071	20,1
April 1978 .....	15 138	5 306	35,1	6 252	41,3	450	3,0	3 131	20,7
April 1982 .....	15 117	5 428	35,9	5 855	38,7	508	3,4	3 327	22,0
Juni 1985 .....	14 799	5 095	34,4	5 535	37,4	543	3,7	3 625	24,5
April 1986 .....	14 746	5 118	34,7	5 437	36,9	559	3,8	3 631	24,6
März 1987 .....	14 775	5 104	34,5	5 384	36,4	574	3,9	3 713	25,1
April 1988 .....	14 897	5 201	34,9	5 353	35,9	561	3,8	3 783	25,4
April 1989 .....	15 026	5 338	35,5	5 302	35,3	555	3,7	3 831	25,5
April 1990 .....	15 302	6 015	39,3	4 957	32,4	584	3,8	3 747	24,5
April 1991 .....	15 517	6 203	40,0	4 879	31,4	601	3,9	3 833	24,7
Mai 1992 .....	15 712	6 379	40,6	4 754	30,3	651	4,1	3 929	25,0
April 1993 .....	15 836	6 239	39,4	4 717	29,8	742	4,7	4 137	26,1
April 1994 .....	15 851	6 152	38,8	4 553	28,7	815	5,1	4 331	27,3
April 1995 .....	15 897	6 150	38,7	4 442	27,9	847	5,3	4 458	28,0
April 1996 .....	15 887	6 193	39,0	4 222	26,6	912	5,7	4 561	28,7
April 1997 .....	15 933	6 186	38,8	4 099	25,7	965	6,1	4 683	29,4
April 1998 .....	15 914	6 221	39,1	3 982	25,0	978	6,1	4 733	29,7
April 1999 .....	15 908	6 362	40,0	3 777	23,7	1 015	6,4	4 754	29,9
Mai 2000 .....	15 917	6 473	40,7	3 647	22,9	984	6,2	4 813	30,2
April 2001 .....	15 883	6 562	41,3	3 479	21,9	1 019	6,4	4 824	30,4
April 2002 .....	15 865	6 503	41,0	3 392	21,4	1 055	6,7	4 914	31,0

##### Deutschland

April 1991 .....	19 492	8 476	43,5	5 460	28,0	842	4,3	4 715	24,2
Mai 1992 .....	19 633	8 211	41,8	5 463	27,8	929	4,7	5 030	25,6
April 1993 .....	19 704	7 946	40,3	5 416	27,5	1 043	5,3	5 299	26,9
April 1994 .....	19 662	7 870	40,0	5 211	26,5	1 105	5,6	5 476	27,8
April 1995 .....	19 658	7 892	40,1	5 062	25,8	1 128	5,7	5 576	28,4
April 1996 .....	19 590	7 863	40,1	4 794	24,5	1 224	6,2	5 709	29,1
April 1997 .....	19 617	7 765	39,6	4 676	23,8	1 302	6,6	5 875	29,9
April 1998 .....	19 540	7 751	39,7	4 536	23,2	1 311	6,7	5 943	30,4
April 1999 .....	19 479	7 911	40,6	4 279	22,0	1 335	6,9	5 954	30,6
Mai 2000 .....	19 455	7 968	41,0	4 149	21,3	1 302	6,7	6 036	31,0
April 2001 .....	19 358	8 001	41,3	3 959	20,5	1 348	7,0	6 050	31,3
April 2002 .....	19 307	7 898	40,9	3 836	19,9	1 388	7,2	6 184	32,0

## 7 Lange Reihen

### 7.25 Ehepaare nach der Erwerbstätigkeit der Ehepartner\*)

#### 7.25.1 Insgesamt

Zeitpunkt	Ins- gesamt	Beide Ehepartner erwerbstätig		Ehemann allein erwerbstätig		Ehefrau allein erwerbstätig		Beide Ehepartner nicht erwerbstätig	
	1 000	% <sup>1)</sup>	1 000	% <sup>1)</sup>	1 000	% <sup>1)</sup>	1 000	% <sup>1)</sup>	

#### ohne in der Familie lebende ledige Kinder

##### Früheres Bundesgebiet

April 1972 .....	5 674	1 865	32,9	1 525	26,9	199	3,5	2 084	36,7
April 1974 .....	5 858	1 926	32,9	1 424	24,3	235	4,0	2 273	38,8
Mai 1976 .....	5 823	1 803	31,0	1 295	22,2	264	4,5	2 461	42,3
April 1978 .....	5 774	1 783	30,9	1 205	20,9	261	4,5	2 526	43,7
April 1982 .....	5 923	1 779	30,0	1 196	20,2	279	4,7	2 669	45,1
Juni 1985 .....	6 164	1 810	29,4	1 182	19,2	300	4,9	2 872	46,6
April 1986 .....	6 097	1 795	29,4	1 140	18,7	305	5,0	2 858	46,9
März 1987 .....	6 157	1 791	29,1	1 148	18,7	310	5,0	2 908	47,2
April 1988 .....	6 305	1 844	29,3	1 148	18,2	312	4,9	3 000	47,6
April 1989 .....	6 408	1 912	29,8	1 148	17,9	307	4,8	3 041	47,5
April 1990 .....	6 525	2 084	31,9	1 146	16,6	327	5,3	2 968	45,5
April 1991 .....	6 706	2 168	32,3	1 151	17,2	334	5,0	3 054	45,5
Mai 1992 .....	6 890	2 213	32,1	1 162	16,9	361	5,2	3 154	45,8
April 1993 .....	7 037	2 191	31,1	1 153	16,4	413	5,9	3 280	46,6
April 1994 .....	7 167	2 149	30,0	1 134	15,8	452	6,3	3 432	47,9
April 1995 .....	7 316	2 170	29,7	1 116	15,3	489	6,7	3 541	48,4
April 1996 .....	7 445	2 177	29,2	1 113	15,0	530	7,1	3 625	48,7
April 1997 .....	7 550	2 148	28,5	1 106	14,7	565	7,5	3 731	49,4
April 1998 .....	7 631	2 132	27,9	1 094	14,3	575	7,5	3 830	50,2
April 1999 .....	7 703	2 127	27,6	1 068	13,9	608	7,9	3 901	50,6
Mai 2000 .....	7 778	2 134	27,4	1 047	13,5	590	7,6	4 007	51,5
April 2001 .....	7 865	2 178	27,7	1 007	12,8	615	7,8	4 064	51,7
April 2002 .....	7 899	2 146	27,2	986	12,5	621	7,9	4 146	52,5

##### Deutschland

April 1991 .....	8 394	2 731	32,5	1 395	16,6	448	5,3	3 820	45,5
Mai 1992 .....	8 601	2 627	30,5	1 397	16,2	499	5,8	4 077	47,4
April 1993 .....	8 755	2 559	29,2	1 385	15,8	565	6,4	4 247	48,5
April 1994 .....	8 889	2 532	28,5	1 358	15,3	602	6,8	4 398	49,5
April 1995 .....	9 039	2 566	28,4	1 333	14,7	645	7,1	4 495	49,7
April 1996 .....	9 182	2 566	27,9	1 314	14,3	699	7,6	4 602	50,1
April 1997 .....	9 318	2 534	27,2	1 305	14,0	739	7,9	4 741	50,9
April 1998 .....	9 406	2 520	26,8	1 290	13,7	744	7,9	4 851	51,6
April 1999 .....	9 492	2 522	26,6	1 264	13,3	780	8,2	4 926	51,9
Mai 2000 .....	9 600	2 531	26,4	1 243	12,9	766	8,0	5 060	52,7
April 2001 .....	9 702	2 585	26,6	1 203	12,4	793	8,2	5 122	52,8
April 2002 .....	9 748	2 549	26,2	1 172	12,0	794	8,2	5 234	53,7

**7 Lange Reihen**  
**7.25 Ehepaare nach der Erwerbstätigkeit der Ehepartner\*)**  
**7.25.1 Insgesamt**

Zeitpunkt	Ins- gesamt	Beide Ehepartner erwerbstätig		Ehemann allein erwerbstätig		Ehefrau allein erwerbstätig		Beide Ehepartner nicht erwerbstätig	
	1 000	% <sup>1)</sup>	1 000	% <sup>1)</sup>	1 000	% <sup>1)</sup>	1 000	% <sup>1)</sup>	

**mit in der Familie lebenden ledigen Kindern (ohne Altersbegrenzung)**

Früheres Bundesgebiet

April 1972 .....	9 634	3 483	36,2	5 534	57,4	136	1,4	481	5,0
April 1974 .....	9 634	3 619	37,6	5 324	55,3	163	1,7	527	5,5
Mai 1976 .....	9 431	3 487	37,0	5 137	54,5	197	2,1	610	6,5
April 1978 .....	9 364	3 522	37,6	5 047	53,9	189	2,0	605	6,5
April 1982 .....	9 193	3 648	39,7	4 658	50,7	229	2,5	658	7,2
Juni 1985 .....	8 635	3 285	38,0	4 353	50,4	243	2,8	753	8,7
April 1986 .....	8 649	3 323	38,4	4 298	49,7	254	2,9	773	8,9
März 1987 .....	8 618	3 313	38,4	4 236	49,2	264	3,1	805	9,3
April 1988 .....	8 592	3 357	39,1	4 204	48,9	249	2,9	782	9,1
April 1989 .....	8 619	3 426	39,7	4 155	48,2	248	2,9	790	9,2
April 1990 .....	8 778	3 931	44,8	3 811	43,4	257	2,9	779	8,9
April 1991 .....	8 810	4 036	45,8	3 729	42,3	267	3,0	779	8,8
Mai 1992 .....	8 822	4 166	47,2	3 591	40,7	290	3,3	775	8,8
April 1993 .....	8 799	4 048	46,0	3 564	40,5	329	3,7	857	9,7
April 1994 .....	8 683	4 003	46,1	3 419	39,4	363	4,2	899	10,4
April 1995 .....	8 581	3 981	46,4	3 326	38,8	358	4,2	917	10,7
April 1996 .....	8 442	4 016	47,6	3 109	36,8	382	4,5	936	11,1
April 1997 .....	8 383	4 038	48,2	2 992	35,7	400	4,8	952	11,4
April 1998 .....	8 283	4 089	49,4	2 888	34,9	403	4,9	903	10,9
April 1999 .....	8 205	4 235	51,6	2 709	33,0	407	5,0	853	10,4
Mai 2000 .....	8 140	4 338	53,3	2 601	32,0	394	4,8	806	9,9
April 2001 .....	8 019	4 383	54,7	2 471	30,8	404	5,0	760	9,5
April 2002 .....	7 966	4 357	54,7	2 407	30,2	434	5,5	768	9,6

Deutschland

April 1991 .....	11 098	5 745	51,8	4 065	36,6	394	3,5	894	8,1
Mai 1992 .....	11 032	5 584	50,6	4 066	36,9	430	3,9	952	8,6
April 1993 .....	10 948	5 386	49,2	4 031	36,8	478	4,4	1 052	9,6
April 1994 .....	10 772	5 338	49,5	3 854	35,8	504	4,7	1 078	10,0
April 1995 .....	10 619	5 326	50,2	3 729	35,1	483	4,5	1 081	10,2
April 1996 .....	10 408	5 296	50,9	3 480	33,4	525	5,0	1 107	10,6
April 1997 .....	10 299	5 231	50,8	3 371	32,7	563	5,5	1 134	11,0
April 1998 .....	10 135	5 231	51,6	3 245	32,0	567	5,6	1 092	10,8
April 1999 .....	9 987	5 389	54,0	3 015	30,2	556	5,6	1 028	10,3
Mai 2000 .....	9 855	5 437	55,2	2 905	29,5	536	5,4	976	9,9
April 2001 .....	9 655	5 416	56,1	2 756	28,5	556	5,8	928	9,6
April 2002 .....	9 559	5 350	56,0	2 665	27,9	594	6,2	950	9,9

\*) Ergebnis des Mikrozensus.- Bevölkerung am Familienwohnsitz.

<sup>1)</sup> Prozent von Insgesamt.



**7 Lange Reihen**  
**7.25 Ehepaare nach der Erwerbstätigkeit der Ehepartner\*)**  
**7.25.2 Mit deutscher Bezugsperson**

Zeitpunkt	Ins- gesamt	Beide Ehepartner erwerbstätig		Ehemann allein erwerbstätig		Ehefrau allein erwerbstätig		Beide Ehepartner nicht erwerbstätig		
	1 000	% <sup>1)</sup>		1 000	% <sup>1)</sup>		1 000	% <sup>1)</sup>		
<b>Zusammen</b>										
Früheres Bundesgebiet										
April 1972 .....	14 658	4 964	33,9	6 824	46,6	322	2,2	2 548	17,4	
April 1974 .....	14 475	4 962	34,3	6 367	44,0	374	2,6	2 772	19,1	
Mai 1976 .....	14 289	4 807	33,6	6 029	42,2	423	3,0	3 029	21,2	
April 1978 .....	14 134	4 817	34,1	5 816	41,1	415	2,9	3 086	21,8	
April 1982 .....	13 968	4 942	35,4	5 345	38,3	441	3,2	3 241	23,2	
Juni 1985 .....	13 742	4 683	34,1	5 058	36,8	475	3,5	3 525	25,7	
April 1986 .....	13 680	4 709	34,4	4 956	36,2	495	3,6	3 519	25,7	
März 1987 .....	13 668	4 699	34,4	4 880	35,7	502	3,7	3 587	26,2	
April 1988 .....	13 833	4 817	34,8	4 858	35,1	501	3,6	3 656	26,4	
April 1989 .....	13 858	4 912	35,4	4 764	34,4	492	3,6	3 691	26,6	
April 1990 .....	14 099	5 549	39,4	4 449	31,6	517	3,7	3 584	25,4	
April 1991 .....	14 212	5 685	40,0	4 333	30,5	528	3,7	3 666	25,8	
Mai 1992 .....	14 298	5 822	40,7	4 175	29,2	560	3,9	3 741	26,2	
April 1993 .....	14 314	5 697	39,8	4 099	28,6	632	4,4	3 887	27,2	
April 1994 .....	14 294	5 629	39,4	3 940	27,6	684	4,8	4 041	28,3	
April 1995 .....	14 314	5 620	39,3	3 836	26,8	718	5,0	4 141	28,9	
April 1996 .....	14 254	5 659	39,7	3 620	25,4	774	5,4	4 201	29,5	
April 1997 .....	14 279	5 667	39,7	3 501	24,5	820	5,7	4 291	30,0	
April 1998 .....	14 274	5 722	40,1	3 378	23,7	831	5,8	4 343	30,4	
April 1999 .....	14 282	5 830	40,8	3 200	22,4	863	6,0	4 388	30,7	
Mai 2000 .....	14 280	5 919	41,5	3 072	21,5	844	5,9	4 445	31,1	
April 2001 .....	14 253	5 983	42,0	2 931	20,6	869	6,1	4 470	31,4	
April 2002 .....	14 244	5 936	41,7	2 862	20,1	897	6,3	4 549	31,9	
Deutschland										
April 1991 .....	18 159	7 941	43,7	4 909	27,0	765	4,2	4 545	25,0	
Mai 1992 .....	18 181	7 638	42,0	4 876	26,8	836	4,6	4 832	26,6	
April 1993 .....	18 131	7 383	43,7	4 786	27,0	925	4,2	5 038	25,0	
April 1994 .....	18 051	7 329	40,6	4 583	25,4	966	5,4	5 173	28,7	
April 1995 .....	18 015	7 337	40,7	4 439	24,6	993	5,5	5 246	29,1	
April 1996 .....	17 921	7 316	40,8	4 183	23,3	1 081	6,0	5 341	29,8	
April 1997 .....	17 924	7 233	40,4	4 067	22,7	1 154	6,4	5 471	30,5	
April 1998 .....	17 860	7 239	40,5	3 921	22,0	1 160	6,5	5 540	31,0	
April 1999 .....	17 811	7 367	41,4	3 691	20,7	1 177	6,6	5 576	31,3	
Mai 2000 .....	17 776	7 403	41,6	3 560	20,0	1 157	6,5	5 655	31,8	
April 2001 .....	17 686	7 412	41,9	3 398	19,2	1 193	6,7	5 684	32,1	
April 2002 .....	17 642	7 320	41,5	3 294	18,7	1 225	6,9	5 803	32,9	

**7 Lange Reihen**  
**7.25 Ehepaare nach der Erwerbstätigkeit der Ehepartner\*)**  
**7.25.2 Mit deutscher Bezugsperson**

Zeitpunkt	Ins- gesamt	Beide Ehepartner erwerbstätig		Ehemann allein erwerbstätig		Ehefrau allein erwerbstätig		Beide Ehepartner nicht erwerbstätig	
	1 000	% <sup>1)</sup>	1 000	% <sup>1)</sup>	1 000	% <sup>1)</sup>	1 000	% <sup>1)</sup>	

**ohne in der Familie lebende ledige Kinder**

Früheres Bundesgebiet

April 1972 .....	5 424	1 692	31,2	1 469	27,1	192	3,5	2 072	38,2
April 1974 .....	5 523	1 696	30,7	1 344	24,3	226	4,1	2 257	40,9
Mai 1976 .....	5 556	1 645	29,6	1 222	22,0	248	4,5	2 441	43,9
April 1978 .....	5 526	1 644	29,8	1 133	20,5	247	4,5	2 502	45,3
April 1982 .....	5 655	1 651	29,2	1 118	19,8	252	4,5	2 634	46,6
Juni 1985 .....	5 901	1 690	28,6	1 109	18,8	272	4,6	2 829	48,0
April 1986 .....	5 839	1 688	28,9	1 062	18,2	281	4,8	2 809	48,1
März 1987 .....	5 889	1 687	28,6	1 062	18,0	284	4,8	2 857	48,5
April 1988 .....	6 041	1 740	28,8	1 065	17,6	287	4,7	2 949	48,8
April 1989 .....	6 113	1 797	29,4	1 053	17,2	281	4,6	2 982	48,8
April 1990 .....	6 224	1 966	31,6	1 051	16,9	300	4,8	2 906	46,7
April 1991 .....	6 386	2 040	31,9	1 051	16,5	309	4,8	2 987	46,8
Mai 1992 .....	6 542	2 080	31,8	1 059	16,2	327	5,0	3 075	47,0
April 1993 .....	6 656	2 057	30,9	1 043	15,7	370	5,6	3 187	47,9
April 1994 .....	6 761	2 009	29,7	1 022	15,1	405	6,0	3 325	49,2
April 1995 .....	6 893	2 024	29,4	1 008	14,6	435	6,3	3 426	49,7
April 1996 .....	6 986	2 018	28,9	1 001	14,3	474	6,8	3 493	50,0
April 1997 .....	7 093	1 998	28,2	998	14,1	508	7,2	3 590	50,6
April 1998 .....	7 156	1 983	27,7	981	13,7	514	7,2	3 678	51,4
April 1999 .....	7 226	1 970	27,3	958	13,2	549	7,6	3 750	51,9
Mai 2000 .....	7 288	1 976	27,1	937	12,9	534	7,3	3 840	52,7
April 2001 .....	7 356	2 010	27,3	899	12,2	557	7,6	3 891	52,9
April 2002 .....	7 389	1 988	26,9	875	11,8	560	7,6	3 966	53,7

Deutschland

April 1991 .....	8 065	2 599	32,2	1 293	16,0	422	5,2	3 751	46,5
Mai 1992 .....	8 239	2 491	30,2	1 291	15,7	464	5,6	3 993	48,5
April 1993 .....	8 356	2 418	28,9	1 271	15,2	518	6,2	4 149	49,6
April 1994 .....	8 467	2 388	28,2	1 242	14,7	551	6,5	4 287	50,6
April 1995 .....	8 599	2 413	28,1	1 222	14,2	588	6,8	4 376	50,9
April 1996 .....	8 713	2 401	27,6	1 201	13,8	641	7,4	4 469	51,3
April 1997 .....	8 850	2 380	26,9	1 194	13,5	681	7,7	4 595	51,9
April 1998 .....	8 920	2 368	26,5	1 175	13,2	682	7,6	4 695	52,6
April 1999 .....	9 002	2 363	26,2	1 150	12,8	718	8,0	4 771	53,0
Mai 2000 .....	9 098	2 369	26,0	1 131	12,4	709	7,8	4 889	53,7
April 2001 .....	9 182	2 413	26,3	1 092	11,9	733	8,0	4 944	53,9
April 2002 .....	9 225	2 388	25,9	1 057	11,5	731	7,9	5 049	54,7

## 7 Lange Reihen

### 7.25 Ehepaare nach der Erwerbstätigkeit der Ehepartner\*)

#### 7.25.2 Mit deutscher Bezugsperson

Zeitpunkt	Ins- gesamt	Beide Ehepartner erwerbstätig		Ehemann allein erwerbstätig		Ehefrau allein erwerbstätig		Beide Ehepartner nicht erwerbstätig	
	1 000	% <sup>1)</sup>	1 000	% <sup>1)</sup>	1 000	% <sup>1)</sup>	1 000	% <sup>1)</sup>	

#### mit in der Familie lebenden ledigen Kindern (ohne Altersbegrenzung)

##### Früheres Bundesgebiet

April 1972 .....	9 233	3 272	35,4	5 355	58,0	131	1,4	477	5,2
April 1974 .....	8 952	3 266	36,5	5 022	56,1	148	1,7	515	5,8
Mai 1976 .....	8 732	3 162	36,2	4 807	55,0	175	2,0	588	6,7
April 1978 .....	8 609	3 173	36,9	4 683	54,4	168	2,0	585	6,8
April 1982 .....	8 313	3 291	39,6	4 227	50,8	189	2,3	607	7,3
Juni 1985 .....	7 841	2 993	38,2	3 949	50,4	203	2,6	696	8,9
April 1986 .....	7 840	3 021	38,5	3 894	49,7	214	2,7	711	9,1
März 1987 .....	7 779	3 012	38,7	3 818	49,1	218	2,8	730	9,4
April 1988 .....	7 792	3 077	39,5	3 793	48,7	214	2,8	707	9,1
April 1989 .....	7 746	3 115	40,2	3 711	47,9	211	2,7	709	9,1
April 1990 .....	7 875	3 583	45,5	3 398	43,1	217	2,8	678	8,6
April 1991 .....	7 827	3 645	46,6	3 283	41,9	219	2,8	679	8,7
Mai 1992 .....	7 756	3 742	48,2	3 116	40,2	233	3,0	665	8,6
April 1993 .....	7 658	3 640	47,5	3 056	39,9	262	3,4	700	9,1
April 1994 .....	7 533	3 620	48,1	2 918	38,7	279	3,7	715	9,5
April 1995 .....	7 421	3 597	48,5	2 828	38,1	282	3,8	714	9,6
April 1996 .....	7 268	3 642	50,1	2 619	36,0	300	4,1	708	9,7
April 1997 .....	7 186	3 669	51,1	2 503	34,8	313	4,4	701	9,8
April 1998 .....	7 118	3 739	52,5	2 397	33,7	317	4,4	665	9,3
April 1999 .....	7 055	3 860	54,7	2 242	31,8	314	4,5	639	9,1
Mai 2000 .....	6 992	3 943	56,4	2 135	30,5	310	4,4	605	8,7
April 2001 .....	6 897	3 973	57,6	2 032	29,5	311	4,5	670	9,7
April 2002 .....	6 855	3 948	57,6	1 987	29,0	337	4,9	583	8,5

##### Deutschland

April 1991 .....	10 095	5 342	52,9	3 615	35,8	344	3,4	794	7,9
Mai 1992 .....	9 942	5 148	51,8	3 585	36,1	371	3,7	839	8,4
April 1993 .....	9 775	4 964	50,8	3 515	36,0	407	4,2	889	9,1
April 1994 .....	9 584	4 942	51,6	3 341	34,9	415	4,3	886	9,2
April 1995 .....	9 417	4 924	52,3	3 218	34,2	404	4,3	871	9,2
April 1996 .....	9 208	4 914	53,4	2 982	32,4	440	4,8	872	9,5
April 1997 .....	9 074	4 853	53,5	2 873	31,7	473	5,2	875	9,6
April 1998 .....	8 940	4 871	54,5	2 746	30,7	477	5,3	846	9,5
April 1999 .....	8 809	5 004	56,8	2 541	28,8	459	5,2	805	9,1
Mai 2000 .....	8 678	5 034	58,0	2 429	28,0	448	5,2	766	8,8
April 2001 .....	8 505	4 999	58,8	2 307	27,1	460	5,4	740	8,7
April 2002 .....	8 417	4 932	58,6	2 237	26,6	494	5,9	755	9,0

\*) Ergebnis des Mikrozensus.- Bevölkerung am Familienwohnsitz.

1) Prozent von Insgesamt.

**7 Lange Reihen**  
**7.25 Ehepaare nach der Erwerbstätigkeit der Ehepartner\*)**  
**7.25.3 Mit ausländischer Bezugsperson**

Zeitpunkt	Ins- gesamt	Beide Ehepartner erwerbstätig		Ehemann allein erwerbstätig		Ehefrau allein erwerbstätig		Beide Ehepartner nicht erwerbstätig	
	1 000	% <sup>1)</sup>	1 000	% <sup>1)</sup>	1 000	% <sup>1)</sup>	1 000	% <sup>1)</sup>	

**Zusammen**

Früheres Bundesgebiet

April 1972 .....	649	385	59,3	235	36,2	12	1,9	17	2,6
April 1974 .....	1 017	583	57,3	382	37,5	25	2,4	28	2,7
Mai 1976 .....	966	484	50,1	403	41,7	38	3,9	42	4,3
April 1978 .....	1 004	489	48,7	435	43,3	35	3,5	45	4,5
April 1982 .....	1 149	486	42,3	510	44,4	67	5,8	86	7,5
Juni 1985 .....	1 057	412	39,0	477	45,1	68	6,4	100	9,5
April 1986 .....	1 066	409	38,4	482	45,2	64	6,0	112	10,5
März 1987 .....	1 107	405	36,6	505	45,6	71	6,4	126	11,4
April 1988 .....	1 064	384	36,1	494	46,4	59	5,5	127	11,9
April 1989 .....	1 168	426	36,5	539	46,1	63	5,4	141	12,1
April 1990 .....	1 204	466	38,7	507	42,1	67	5,6	163	13,5
April 1991 .....	1 304	518	39,7	546	41,9	73	5,6	167	12,8
Mai 1992 .....	1 414	557	39,4	579	40,9	90	6,4	188	13,3
April 1993 .....	1 522	542	35,6	618	40,6	111	7,3	251	16,5
April 1994 .....	1 557	523	33,6	613	39,3	131	8,4	291	18,7
April 1995 .....	1 583	530	33,5	606	38,3	129	8,2	317	20,0
April 1996 .....	1 633	534	32,7	602	36,8	138	8,4	360	22,0
April 1997 .....	1 653	519	31,4	598	36,2	144	8,7	392	23,7
April 1998 .....	1 640	500	30,5	603	36,8	147	9,0	390	23,8
April 1999 .....	1 626	532	32,7	577	35,5	152	9,4	365	22,5
Mai 2000 .....	1 637	553	33,8	576	35,2	141	8,6	368	22,5
April 2001 .....	1 630	579	35,5	547	33,6	150	9,2	354	21,7
April 2002 .....	1 621	567	35,0	531	32,8	159	9,8	365	22,5

Deutschland

April 1991 .....	1 333	535	40,2	551	41,4	76	5,7	170	12,7
Mai 1992 .....	1 452	573	39,5	587	40,4	94	6,4	198	13,7
April 1993 .....	1 572	563	35,8	630	40,1	117	7,5	262	16,6
April 1994 .....	1 610	540	33,6	628	39,0	139	8,6	303	18,8
April 1995 .....	1 643	555	33,8	623	37,9	136	8,2	330	20,1
April 1996 .....	1 670	547	32,8	611	36,6	143	8,5	368	22,1
April 1997 .....	1 693	532	31,4	608	35,9	148	8,7	404	23,9
April 1998 .....	1 680	512	30,5	615	36,6	151	9,0	402	24,0
April 1999 .....	1 668	545	32,7	588	35,3	158	9,5	377	22,6
Mai 2000 .....	1 679	565	33,7	588	35,0	145	8,6	381	22,7
April 2001 .....	1 671	589	35,3	561	33,6	156	9,3	366	21,9
April 2002 .....	1 664	579	34,8	542	32,6	163	9,8	381	22,9

**7 Lange Reihen**  
**7.25 Ehepaare nach der Erwerbstätigkeit der Ehepartner\*)**  
**7.25.3 Mit ausländischer Bezugsperson**

Zeitpunkt	Ins- gesamt	Beide Ehepartner erwerbstätig		Ehemann allein erwerbstätig		Ehefrau allein erwerbstätig		Beide Ehepartner nicht erwerbstätig	
	1 000	% <sup>1)</sup>	1 000	% <sup>1)</sup>	1 000	% <sup>1)</sup>	1 000	% <sup>1)</sup>	

**ohne in der Familie lebende ledige Kinder**  
**Früheres Bundesgebiet**

April 1972 .....	249	173	69,6	57	22,7	7	2,9	12	4,9
April 1974 .....	335	230	68,6	80	23,7	10	2,9	16	4,8
Mai 1976 .....	267	158	59,3	73	27,2	16	6,1	20	7,5
April 1978 .....	249	139	56,0	72	28,8	14	5,6	24	9,7
April 1982 .....	268	128	47,9	78	29,1	27	10,1	35	12,9
Juni 1985 .....	264	120	45,6	73	27,8	27	10,4	43	16,2
April 1986 .....	258	107	41,5	78	30,2	24	9,2	49	19,1
März 1987 .....	268	104	39,0	87	32,3	25	9,5	51	19,2
April 1988 .....	264	105	39,5	83	31,5	25	9,5	51	19,4
April 1989 .....	295	115	39,1	95	32,1	26	8,7	59	20,0
April 1990 .....	301	118	39,2	95	31,4	27	8,9	62	20,6
April 1991 .....	321	128	39,9	100	31,2	25	7,8	68	21,1
Mai 1992 .....	381	134	38,1	110	29,7	43	9,6	93	22,7
April 1993 .....	381	134	35,2	110	29,0	43	11,3	93	24,5
April 1994 .....	406	140	34,5	112	27,5	47	11,7	107	26,3
April 1995 .....	423	146	34,6	108	25,6	54	12,9	114	27,0
April 1996 .....	459	160	34,8	112	24,4	56	12,1	132	28,7
April 1997 .....	457	150	32,9	109	23,8	57	12,5	141	30,8
April 1998 .....	475	149	31,4	113	23,7	61	12,8	152	32,1
April 1999 .....	477	156	32,8	110	23,1	59	12,4	151	31,6
Mai 2000 .....	490	158	32,3	109	22,3	56	11,4	166	34,0
April 2001 .....	509	169	33,2	108	21,3	58	11,4	174	34,1
April 2002 .....	510	158	31,0	111	21,8	62	12,2	180	35,3

**Deutschland**

April 1991 .....	329	131	39,9	102	30,9	26	8,0	70	21,2
Mai 1992 .....	362	136	37,7	106	29,3	35	9,6	84	23,3
April 1993 .....	399	141	35,3	114	28,5	46	11,5	98	24,6
April 1994 .....	422	144	34,2	115	27,4	51	12,1	111	26,4
April 1995 .....	441	153	34,8	111	25,2	57	12,9	119	27,1
April 1996 .....	469	165	35,2	113	24,1	58	12,3	133	28,4
April 1997 .....	468	154	32,9	111	23,7	58	12,4	145	31,0
April 1998 .....	486	152	31,3	115	23,7	62	12,8	156	32,2
April 1999 .....	490	160	32,6	114	23,2	62	12,6	155	31,6
Mai 2000 .....	502	162	32,3	112	22,3	57	11,4	171	34,0
April 2001 .....	521	173	33,2	111	21,4	60	11,4	177	34,0
April 2002 .....	523	161	30,8	115	22,0	63	12,1	185	35,4

**7 Lange Reihen**  
**7.25 Ehepaare nach der Erwerbstätigkeit der Ehepartner\*)**  
**7.25.3 Mit ausländischer Bezugsperson**

Zeitpunkt	Ins- gesamt	Beide Ehepartner erwerbstätig		Ehemann allein erwerbstätig		Ehefrau allein erwerbstätig		Beide Ehepartner nicht erwerbstätig	
	1 000	% <sup>1)</sup>	1 000	% <sup>1)</sup>	1 000	% <sup>1)</sup>	1 000	% <sup>1)</sup>	

**mit in der Familie lebenden ledigen Kindern (ohne Altersbegrenzung)**

Früheres Bundesgebiet

April 1972 .....	400	212	52,9	179	44,7	5	0,0	5	0,0
April 1974 .....	681	352	51,7	302	44,3	15	2,2	12	1,7
Mai 1976 .....	699	326	46,6	330	47,3	22	3,1	22	3,1
April 1978 .....	755	349	46,3	364	48,2	21	2,8	21	2,7
April 1982 .....	880	357	40,6	432	49,1	40	4,5	51	5,8
Juni 1985 .....	794	292	36,8	404	50,9	40	5,1	57	7,2
April 1986 .....	808	302	37,4	404	49,9	40	5,0	62	7,7
März 1987 .....	840	301	35,8	418	49,8	46	5,5	75	8,9
April 1988 .....	800	280	34,9	411	51,4	34	4,3	75	9,4
April 1989 .....	873	310	35,6	444	50,9	37	4,2	82	9,3
April 1990 .....	902	348	38,6	413	45,7	40	4,4	102	11,3
April 1991 .....	984	390	39,7	446	45,4	48	4,8	99	10,1
Mai 1992 .....	1 066	424	39,8	476	44,6	57	5,3	110	10,3
April 1993 .....	1 141	408	35,8	508	44,5	67	5,9	157	13,8
April 1994 .....	1 151	383	33,3	501	43,5	83	7,2	184	15,9
April 1995 .....	1 159	384	33,1	498	42,9	75	6,5	203	17,5
April 1996 .....	1 174	374	31,9	490	41,7	82	7,0	228	19,4
April 1997 .....	1 196	368	30,8	489	40,9	88	7,3	251	21,0
April 1998 .....	1 165	351	30,1	491	42,1	86	7,4	238	20,4
April 1999 .....	1 149	375	32,6	467	40,6	93	8,1	214	18,7
Mai 2000 .....	1 147	395	34,4	466	40,6	85	7,4	201	17,5
April 2001 .....	1 122	410	36,6	439	39,1	93	8,3	180	16,1
April 2002 .....	1 112	410	36,9	420	37,8	97	8,7	185	16,6

Deutschland

April 1991 .....	1 004	404	40,2	449	44,8	50	5,0	100	10,0
Mai 1992 .....	1 090	436	40,0	481	44,1	59	5,4	114	10,4
April 1993 .....	1 173	422	36,0	516	44,0	71	6,1	163	13,9
April 1994 .....	1 189	396	33,3	513	43,1	88	7,4	192	16,1
April 1995 .....	1 202	402	33,4	512	42,6	79	6,5	210	17,5
April 1996 .....	1 200	382	31,8	498	41,5	85	7,1	235	19,6
April 1997 .....	1 225	378	30,9	498	40,6	90	7,4	259	21,1
April 1998 .....	1 195	360	30,1	500	41,8	89	7,5	246	20,6
April 1999 .....	1 178	385	32,7	475	40,3	96	8,2	222	18,9
Mai 2000 .....	1 177	403	34,3	403	40,5	88	7,4	210	17,8
April 2001 .....	1 151	417	36,2	449	39,0	96	8,4	189	16,4
April 2002 .....	1 141	418	36,6	427	37,4	101	8,9	196	17,2

\*) Ergebnis des Mikrozensus.- Bevölkerung am Familienwohnsitz.

1) Prozent von Insgesamt.

# **Nichteheliche Lebensgemeinschaften**

**Tabellenteil**

**Lange Reihe**

## 4 Nichteheliche Lebensgemeinschaften

### 4.1 Nichteheliche Lebensgemeinschaften\*)

Zeitpunkt	Insgesamt		Ohne in der Lebensgemeinschaft lebende ledige Kinder		Mit in der Lebensgemeinschaft lebenden ledigen Kindern (ohne Altersbegrenzung)	
	1 000	%	1 000	%	1 000	%
<b>Früheres Bundesgebiet</b>						
April 1972 .....	137	100	111	81,6	25	18,4
April 1978 .....	348	100	298	85,5	51	14,5
April 1982 .....	516	100	445	86,2	71	13,8
Juni 1985 .....	686	100	616	89,9	70	10,1
April 1986 .....	731	100	645	88,3	86	11,7
Mai 1987 .....	778	100	688	88,5	90	11,5
April 1988 .....	820	100	723	88,2	97	11,8
April 1989 .....	842	100	745	88,5	97	11,5
April 1990 .....	963	100	856	88,9	107	11,1
April 1991.....	1 066	100	868	81,4	198	18,6
Mai 1992 .....	1 147	100	925	80,7	222	19,3
April 1993 .....	1 220	100	979	80,2	241	19,8
April 1994 .....	1 282	100	1 022	79,7	260	20,3
April 1995 .....	1 337	100	1 073	80,2	265	19,8
April 1996 .....	1 382	100	1 099	79,5	283	20,5
April 1997 .....	1 438	100	1 137	79,0	302	21,0
April 1998 .....	1 503	100	1 176	78,2	327	21,8
April 1999 .....	1 551	100	1 202	76,7	349	23,4
Mai 2000.....	1 593	100	1 222	76,7	371	23,3
April 2001.....	1 655	100	1 261	76,2	394	23,8
April 2002.....	1 727	100	1 294	74,9	433	25,1
<b>Deutschland</b>						
April 1991.....	1 393	100	1 015	72,8	378	27,2
Mai 1992 .....	1 485	100	1 076	72,4	409	27,6
April 1993 .....	1 582	100	1 146	72,5	436	27,5
April 1994 .....	1 658	100	1 196	72,1	462	27,9
April 1995 .....	1 741	100	1 266	72,7	475	27,3
April 1996 .....	1 824	100	1 316	72,1	508	27,9
April 1997 .....	1 904	100	1 375	72,2	530	27,8
April 1998 .....	1 982	100	1 425	71,9	557	28,1
April 1999 .....	2 054	100	1 460	70,5	594	29,5
Mai 2000.....	2 113	100	1 489	70,5	624	29,5
April 2001.....	2 185	100	1 528	69,9	658	30,1
April 2002.....	2 276	100	1 569	68,9	707	31,1

\*) Bis 1995 Schätzungen aus Ergebnissen des Mikrozensus, ab 1996 Ergebnis des Mikrozensus. -

Bevölkerung in Privathaushalten.-

Die den nicht mit der Haushaltsbezugsperson verwandten Haushaltsmitgliedern gestellte Frage nach Lebenspartnerschaft zur Haushaltsbezugsperson ist freiwillig zu beantworten.- Partner nichtehelicher Lebensgemeinschaften werden in den Haushalts- und Familientabellen als Ledige, verheiratet getrennt Lebende, Verwitwete oder Geschiedene ohne Kinder bzw. allein Erziehende entsprechend ihrem Familienstand nachgewiesen.



# **Nichteheliche Lebensgemeinschaften**

**Tabellenteil**

**April 2002**

## 4 Nichteheliche Lebensgemeinschaften

### 4.2 Nichteheliche Lebensgemeinschaften im April 2002 nach Alter und Familienstand des weiblichen Partners sowie nach Zahl der Kinder\*)

Alter von ... bis unter ... Jahren ----- Familienstand	Nichteheliche Lebensgemeinschaften				Kinder		Kinder je nichteheliche Lebens- gemein- schaft mit Kindern
	ins- gesamt	ohne in der Lebensgemein- schaft lebende ledige Kinder	mit in der Lebensgemeinschaft lebenden ledigen Kindern		ins- gesamt	darunter:  unter 18 Jahren	
			zu- sammen	darunter mit mindestens einem Kind unter 18 Jahren <sup>1)</sup>			
	1 000						
	<b>Insgesamt</b>						
Insgesamt .....	2 276	1 569	707	629	1 018	883	1,44
	<b>nach Altersgruppen der Frau</b>						
unter 25.....	388	326	62	62	75	75	1,21
25 - 30 .....	415	319	95	95	123	122	1,29
30 - 35 .....	405	236	169	167	245	242	1,45
35 - 45 .....	525	236	289	261	454	391	1,57
45 - 55 .....	264	187	77	42	104	51	1,35
55 und mehr .....	279	264	15	/	17	/	1,17
	<b>nach Familienstand der Frau</b>						
ledig .....	1 509	1 100	409	390	552	520	1,35
verheiratet							
getrennt lebend .....	75	41	34	30	53	47	1,56
verwitwet .....	223	183	40	24	61	37	1,52
geschieden .....	468	244	224	185	352	280	1,57

\*) Ergebnis des Mikrozensus. - Bevölkerung in Privathaushalten.-

Die den nicht mit der Haushaltsbezugsperson verwandten Haushaltsmitgliedern gestellte Frage nach Lebenspartnerschaft zur Haushaltsbezugsperson ist freiwillig zu beantworten.- Partner nichtehelicher Lebensgemeinschaften werden in den Haushalts- und Familientabellen als Ledige, verheiratet getrennt Lebende, Verwitwete oder Geschiedene ohne Kinder bzw. allein Erziehende entsprechend ihrem Familienstand nachgewiesen.

<sup>1)</sup> Nichteheliche Lebensgemeinschaften mit mindestens einem Kind unter 18 Jahren und ggf. weiteren Kindern anderer Altersgruppen.

## 4 Nichteheliche Lebensgemeinschaften

### 4.3 Nichteheliche Lebensgemeinschaften im April 2002 nach Alter der Partner\*)

Alter des Mannes von ... bis unter ... Jahren	Ins- gesamt	Alter der Frau von ... bis unter ... Jahren										
		unter 20	20 - 25	25 - 30	30 - 35	35 - 40	40 - 45	45 - 50	50 - 55	55 - 60	60 - 65	65 u. m.

1 000

#### Insgesamt

unter 20 .....	10	6	/	/	/	/	/	/	/	/	/	/	/
20 - 25 .....	184	29	124	22	5	/	/	/	/	/	/	/	/
25 - 30 .....	375	10	142	177	36	7	/	/	/	/	/	/	/
30 - 35 .....	455	/	50	153	176	51	15	/	/	/	/	/	/
35 - 40 .....	368	/	13	44	128	119	43	13	/	/	/	/	/
40 - 45 .....	243	/	/	12	40	76	69	28	11	/	/	/	/
45 - 50 .....	174	/	/	/	12	30	53	44	21	/	/	/	/
50 - 55 .....	125	/	/	/	5	12	24	31	31	12	6	/	/
55 - 60 .....	92	/	/	/	/	/	9	19	24	16	11	7	/
60 - 65 .....	95	/	/	/	/	/	/	6	15	23	27	19	/
65 und mehr .....	154	/	/	/	/	/	/	/	6	14	32	95	/
Insgesamt ...	2 276	49	339	415	405	304	220	149	115	73	80	127	/

#### ohne in der Lebensgemeinschaft lebende ledige Kinder

unter 20 .....	8	5	/	/	/	/	/	/	/	/	/	/	/
20 - 25 .....	152	24	107	17	/	/	/	/	/	/	/	/	/
25 - 30 .....	301	8	121	144	22	/	/	/	/	/	/	/	/
30 - 35 .....	298	/	39	116	108	21	7	/	/	/	/	/	/
35 - 40 .....	200	/	10	29	73	53	21	8	/	/	/	/	/
40 - 45 .....	119	/	/	9	19	29	30	17	8	/	/	/	/
45 - 50 .....	98	/	/	/	7	14	24	25	17	/	/	/	/
50 - 55 .....	86	/	/	/	/	/	13	20	24	11	5	/	/
55 - 60 .....	75	/	/	/	/	/	6	13	20	15	11	7	/
60 - 65 .....	86	/	/	/	/	/	/	5	13	20	25	19	/
65 und mehr .....	145	/	/	/	/	/	/	/	5	13	31	92	/
Zusammen ...	1 569	43	284	319	236	130	106	94	93	66	76	122	/

#### mit in der Lebensgemeinschaft lebenden ledigen Kindern (ohne Altersbegrenzung)

unter 20 .....	/	/	/	/	/	/	/	/	/	/	/	/	/
20 - 25 .....	31	/	17	6	/	/	/	/	/	/	/	/	/
25 - 30 .....	74	/	21	33	14	/	/	/	/	/	/	/	/
30 - 35 .....	157	/	11	37	69	30	9	/	/	/	/	/	/
35 - 40 .....	168	/	/	14	54	67	23	/	/	/	/	/	/
40 - 45 .....	124	/	/	/	20	47	38	11	/	/	/	/	/
45 - 50 .....	76	/	/	/	5	16	28	19	/	/	/	/	/
50 - 55 .....	40	/	/	/	/	7	11	10	7	/	/	/	/
55 - 60 .....	17	/	/	/	/	/	/	5	/	/	/	/	/
60 - 65 .....	9	/	/	/	/	/	/	/	/	/	/	/	/
65 und mehr .....	9	/	/	/	/	/	/	/	/	/	/	/	/
Zusammen ...	707	6	56	95	169	174	115	55	22	7	/	/	/

darunter:

#### mit mindestens einem Kind unter 18 Jahren<sup>1)</sup>

unter 20 .....	/	/	/	/	/	/	/	/	/	/	/	/	/
20 - 25 .....	31	/	17	6	/	/	/	/	/	/	/	/	/
25 - 30 .....	73	/	21	33	14	/	/	/	/	/	/	/	/
30 - 35 .....	154	/	11	37	69	29	8	/	/	/	/	/	/
35 - 40 .....	160	/	/	14	54	65	20	/	/	/	/	/	/
40 - 45 .....	112	/	/	/	20	45	33	8	/	/	/	/	/
45 - 50 .....	56	/	/	/	/	15	21	10	/	/	/	/	/
50 - 55 .....	28	/	/	/	/	7	9	6	/	/	/	/	/
55 - 60 .....	8	/	/	/	/	/	/	/	/	/	/	/	/
60 - 65 .....	/	/	/	/	/	/	/	/	/	/	/	/	/
65 und mehr .....	/	/	/	/	/	/	/	/	/	/	/	/	/
Zusammen ...	629	6	55	95	167	166	95	32	10	/	/	/	/

\*) Ergebnis des Mikrozensus. - Bevölkerung in Privathaushalten.-

Die den nicht mit der Haushaltsbezugsperson verwandten Haushaltsmitgliedern gestellte Frage nach Lebenspartnerschaft zur Haushaltsbezugsperson ist freiwillig zu beantworten.- Partner nichtehelicher Lebensgemeinschaften werden in den Haushalts- und Familientabellen als Ledige, verheiratet getrennt Lebende, Verwitwete oder Geschiedene ohne Kinder bzw. allein Erziehende entsprechend ihrem Familienstand nachgewiesen.

<sup>1)</sup> Nichteheliche Lebensgemeinschaften mit mindestens einem Kind unter 18 Jahren und ggf. weiteren Kindern anderer Altersgruppen.

## 4 Nichteheliche Lebensgemeinschaften

### 4.4 Nichteheliche Lebensgemeinschaften im April 2002 nach Familienstand der Partner\*)

Familienstand des Mannes	Insgesamt	Familienstand der Frau			
		ledig	verheiratet getrennt lebend	verwitwet	geschieden
		1 000			

#### Insgesamt

ledig .....	1 572	1 323	26	54	170
verheiratet getrennt lebend ...	85	26	26	8	25
verwitwet .....	117	11	/	79	25
geschieden .....	502	148	22	83	249
Insgesamt ...	2 276	1 509	75	223	468

#### ohne in der Lebensgemeinschaft lebende ledige Kinder

ledig .....	1 108	983	13	38	75
verheiratet getrennt lebend ...	54	18	15	7	14
verwitwet .....	101	8	/	73	19
geschieden .....	305	91	12	66	136
Zusammen ...	1 569	1 100	41	183	244

#### mit in der Lebensgemeinschaft lebenden ledigen Kindern (ohne Altersbegrenzung)

ledig .....	464	340	13	16	95
verheiratet getrennt lebend ...	31	8	11	/	11
verwitwet .....	15	/	/	6	6
geschieden .....	197	57	10	17	113
Zusammen ...	707	409	34	40	224

#### darunter:

##### mit mindestens einem Kind unter 18 Jahren <sup>1)</sup>

ledig .....	436	330	12	11	84
verheiratet getrennt lebend ...	25	7	8	/	9
verwitwet .....	8	/	/	/	/
geschieden .....	160	51	9	10	89
Zusammen ...	629	390	30	24	185

\*) Ergebnis des Mikrozensus. - Bevölkerung in Privathaushalten.-

Die den nicht mit der Haushaltsbezugsperson verwandten Haushaltsmitgliedern gestellte Frage nach Lebenspartnerschaft zur Haushaltsbezugsperson ist freiwillig zu beantworten.- Partner nichtehelicher Lebensgemeinschaften werden in den Haushalts- und Familientabellen als Ledige, verheiratet getrennt Lebende, Verwitwete oder Geschiedene ohne Kinder bzw. allein Erziehende entsprechend ihrem Familienstand nachgewiesen.

<sup>1)</sup> Nichteheliche Lebensgemeinschaften mit mindestens einem Kind unter 18 Jahren und ggf. weiteren Kindern anderer Altersgruppen.

## 4 Nichteheliche Lebensgemeinschaften

### 4.5 Nichteheliche Lebensgemeinschaften im April 2002 nach monatlichem Nettoeinkommen\*)

Monatl. Nettoeinkommen der Lebensgemeinschaft von ... bis unter ... EUR	Ins- gesamt	Ohne in der Lebensgemein- schaft lebende ledige Kinder	Mit in der Lebensgemeinschaft lebenden ledigen Kindern (ohne Altersbegrenzung)			
			zu- sammen	davon mit ... Kind(ern)		
				1	2	3 und mehr
1 000						
unter 500 .....	12	8	/	/	/	/
500 - 900 .....	64	48	16	11	/	/
900 - 1 300 .....	171	114	57	42	12	/
1 300 - 1 500 .....	126	80	46	31	12	/
1 500 - 1 700 .....	155	98	57	39	13	5
1 700 - 2 000 .....	231	151	80	51	23	6
2 000 - 2 600 .....	536	380	156	102	43	11
2 600 - 3 200 .....	389	282	107	68	30	10
3 200 - 4 500 .....	338	227	111	71	31	9
4 500 und mehr .....	163	116	48	30	14	/
Selbstständige						
Landwirte <sup>1)</sup> .....	9	/	/	/	/	/
Kein Einkommen .....	/	/	/	/	/	/
Ohne Angabe .....	80	59	21	15	/	/
Insgesamt ...	2 276	1 569	707	465	187	55

\*) Ergebnis des Mikrozensus. - Bevölkerung in Privathaushalten.-

Die den nicht mit der Haushaltsbezugsperson verwandten Haushaltsmitgliedern gestellte Frage nach Lebenspartnerschaft zur Haushaltsbezugsperson ist freiwillig zu beantworten.- Partner nichtehelicher Lebensgemeinschaften werden in den Haushalts- und Familientabellen als Ledige, verheiratet getrennt Lebende, Verwitwete oder Geschiedene ohne Kinder bzw. allein Erziehende entsprechend ihrem Familienstand nachgewiesen.

<sup>1)</sup> Nichteheliche Lebensgemeinschaften, in denen mindestens eine Person in ihrer Haupttätigkeit selbstständig in der Landwirtschaft ist.

## 4 Nichtehele Lebensgemeinschaften

### 4.6 Nichtehele Lebensgemeinschaften im April 2002 nach monatlichem Nettoeinkommen der Partner\*)

Monatliches Nettoeinkommen des Ehemannes von ... bis unter ... EUR	Ins-gesamt	Monatliches Nettoeinkommen der Frau von ... bis unter ... EUR										Selbst-ständige Land-wirtinnen	Kein Ein-kommen	Ohne Angabe	
		zusammen	unter	500	900	1 300	1 500	2 000	2 600	3 200	4 500				
			500	900	1 300	1 500	2 000	2 600	3 200	4 500 und mehr					
1 000															
<b>Insgesamt</b>															
unter 500 .....	150	147	49	41	35	10	7	/	/	/	/	/	/	/	/
500 - 900 .....	322	316	68	127	77	17	19	6	/	/	/	/	/	/	/
900 - 1 300 .....	569	557	85	154	226	44	33	10	/	/	/	/	8	/	/
1 300 - 1 500 .....	307	299	36	56	106	62	30	5	/	/	/	/	7	/	/
1 500 - 2 000 .....	406	393	40	61	120	59	89	19	/	/	/	/	11	/	/
2 000 - 2 600 .....	219	210	21	29	51	24	43	34	/	/	/	/	7	/	/
2 600 - 3 200 .....	80	76	8	9	16	7	14	13	7	/	/	/	/	/	/
3 200 - 4 500 .....	58	55	6	5	11	/	10	8	/	/	/	/	/	/	/
4 500 und mehr .....	40	38	/	/	7	/	/	/	/	/	/	6	/	/	/
Zusammen .....	2 150	2 091	316	486	649	233	250	102	28	17	10	/	43	15	/
Selbstständige Landwirte .....	8	6	/	/	/	/	/	/	/	/	/	/	/	/	/
Kein Einkommen .....	17	15	/	/	/	/	/	/	/	/	/	/	/	/	/
Ohne Angabe .....	101	21	/	5	6	/	/	/	/	/	/	/	/	77	/
Zusammen .....	2 276	2 134	321	496	662	238	255	104	29	17	11	/	47	93	/
<b>ohne in der Lebensgemeinschaft lebende ledige Kinder</b>															
unter 500 .....	103	101	36	25	26	7	/	/	/	/	/	/	/	/	/
500 - 900 .....	213	209	42	85	53	12	12	/	/	/	/	/	/	/	/
900 - 1 300 .....	387	380	45	104	172	30	20	6	/	/	/	/	5	/	/
1 300 - 1 500 .....	217	213	18	35	84	51	20	/	/	/	/	/	/	/	/
1 500 - 2 000 .....	288	280	17	38	91	47	69	14	/	/	/	/	6	/	/
2 000 - 2 600 .....	151	146	10	18	35	17	34	26	/	/	/	/	/	/	/
2 600 - 3 200 .....	56	54	/	5	11	6	11	10	6	/	/	/	/	/	/
3 200 - 4 500 .....	40	39	/	/	7	/	7	7	/	/	/	/	/	/	/
4 500 und mehr .....	26	26	/	/	/	/	/	/	/	/	/	/	/	/	/
Zusammen .....	1 482	1 448	174	315	483	176	181	75	21	13	8	/	25	9	/
Selbstständige Landwirte .....	/	/	/	/	/	/	/	/	/	/	/	/	/	/	/
Kein Einkommen .....	11	10	/	/	/	/	/	/	/	/	/	/	/	/	/
Ohne Angabe .....	72	14	/	/	/	/	/	/	/	/	/	/	/	56	/
Zusammen .....	1 569	1 475	177	322	491	180	184	77	22	14	8	/	28	66	/
<b>mit in der Lebensgemeinschaft lebenden ledigen Kindern (ohne Altersbegrenzung)</b>															
unter 500 .....	47	46	13	16	9	/	/	/	/	/	/	/	/	/	/
500 - 900 .....	108	108	26	41	24	6	8	/	/	/	/	/	/	/	/
900 - 1 300 .....	182	177	40	51	55	14	13	/	/	/	/	/	/	/	/
1 300 - 1 500 .....	89	85	18	21	22	11	10	/	/	/	/	/	/	/	/
1 500 - 2 000 .....	118	113	23	23	29	12	19	5	/	/	/	/	/	/	/
2 000 - 2 600 .....	68	64	11	11	16	6	9	8	/	/	/	/	/	/	/
2 600 - 3 200 .....	24	22	/	/	5	/	/	/	/	/	/	/	/	/	/
3 200 - 4 500 .....	18	16	/	/	/	/	/	/	/	/	/	/	/	/	/
4 500 und mehr .....	14	13	/	/	/	/	/	/	/	/	/	/	/	/	/
Zusammen .....	668	643	141	171	167	57	69	26	7	/	/	/	18	6	/
Selbstständige Landwirte .....	/	/	/	/	/	/	/	/	/	/	/	/	/	/	/
Kein Einkommen .....	6	6	/	/	/	/	/	/	/	/	/	/	/	/	/
Ohne Angabe .....	29	8	/	/	/	/	/	/	/	/	/	/	/	21	/
Zusammen .....	707	659	144	174	171	59	71	28	7	/	/	/	19	27	/
<b>darunter:</b>															
<b>mit mindestens einem Kind unter 18 Jahren<sup>1)</sup></b>															
unter 500 .....	43	43	11	15	9	/	/	/	/	/	/	/	/	/	/
500 - 900 .....	98	97	24	38	22	/	7	/	/	/	/	/	/	/	/
900 - 1 300 .....	160	156	37	46	47	12	10	/	/	/	/	/	/	/	/
1 300 - 1 500 .....	80	76	17	20	20	9	8	/	/	/	/	/	/	/	/
1 500 - 2 000 .....	104	99	22	22	24	10	17	/	/	/	/	/	/	/	/
2 000 - 2 600 .....	59	55	11	10	13	5	7	7	/	/	/	/	/	/	/
2 600 - 3 200 .....	21	20	/	/	/	/	/	/	/	/	/	/	/	/	/
3 200 - 4 500 .....	15	14	/	/	/	/	/	/	/	/	/	/	/	/	/
4 500 und mehr .....	12	11	/	/	/	/	/	/	/	/	/	/	/	/	/
Zusammen .....	594	571	133	158	144	48	57	22	5	/	/	/	17	6	/
Selbstständige Landwirte .....	/	/	/	/	/	/	/	/	/	/	/	/	/	/	/
Kein Einkommen .....	5	5	/	/	/	/	/	/	/	/	/	/	/	/	/
Ohne Angabe .....	26	7	/	/	/	/	/	/	/	/	/	/	/	18	/
Zusammen .....	629	586	136	161	148	50	59	22	6	/	/	/	18	24	/

\*) Ergebnis des Mikrozensus. - Bevölkerung in Privathaushalten.

Die den nicht mit der Haushaltsbezugsperson verwandten Haushaltsmitgliedern gestellte Frage nach Lebenspartnerschaft zur Haushaltsbezugsperson ist freiwillig zu beantworten. - Partner nichteheleler Lebensgemeinschaften werden in den Haushalts- und Familientabellen als Ledige, verheiratet getrennt Lebende, Verwitwete oder Geschiedene ohne Kinder bzw. allein Erziehende entsprechend ihrem Familienstand nachgewiesen.

<sup>1)</sup> Nichtehele Lebensgemeinschaften mit mindestens einem Kind unter 18 Jahren und ggf. weiteren Kindern anderer Altersgruppen.

## 4 Nichteheliche Lebensgemeinschaften

### 4.7 Nichteheliche Lebensgemeinschaften im April 2002 nach Beteiligung der Partner am Erwerbsleben\*)

Beteiligung des Mannes am Erwerbsleben	Ins- gesamt	Beteiligung der Frau am Erwerbsleben		
		Erwerbstätige	Erwerbslose	Nichterwerbspersonen
		1 000		
	<b>Insgesamt</b>			
Erwerbstätige .....	1 761	1 469	107	185
Erwerbslose .....	198	107	51	40
Nichterwerbspersonen .....	317	92	15	210
Insgesamt ...	2 276	1 668	172	435
	<b>ohne in der Lebensgemeinschaft lebende ledige Kinder</b>			
Erwerbstätige .....	1 178	1 026	56	96
Erwerbslose .....	109	65	25	19
Nichterwerbspersonen .....	281	75	11	194
Zusammen ...	1 569	1 166	93	310
	<b>mit in der Lebensgemeinschaft lebenden ledigen Kindern (ohne Altersbegrenzung)</b>			
Erwerbstätige .....	582	442	50	90
Erwerbslose .....	89	42	26	20
Nichterwerbspersonen .....	36	17	/	16
Zusammen ...	707	502	79	126
	<b>darunter:</b>			
	<b>mit mindestens einem Kind unter 18 Jahren<sup>1)</sup></b>			
Erwerbstätige .....	525	392	47	86
Erwerbslose .....	81	38	24	20
Nichterwerbspersonen .....	22	12	/	8
Zusammen ...	629	442	73	113

\*) Ergebnis des Mikrozensus. - Bevölkerung in Privathaushalten.-

Die den nicht mit der Haushaltsbezugsperson verwandten Haushaltsmitgliedern gestellte Frage nach Lebenspartnerschaft zur Haushaltsbezugsperson ist freiwillig zu beantworten.- Partner nichtehelicher Lebensgemeinschaften werden in den Haushalts- und Familientabellen als Ledige, verheiratet getrennt Lebende, Verwitwete oder Geschiedene ohne Kinder bzw. allein Erziehende entsprechend ihrem Familienstand nachgewiesen.

<sup>1)</sup> Nichteheliche Lebensgemeinschaften mit mindestens einem Kind unter 18 Jahren und ggf. weiteren Kindern anderer Altersgruppen.

## 4 Nichteheliche Lebensgemeinschaften

### 4.8 Nichteheliche Lebensgemeinschaften im April 2002 nach überwiegendem Lebensunterhalt der Partner\*)

Überwiegender Lebensunterhalt des Mannes	Ins- gesamt	Überwiegender Lebensunterhalt der Frau							
		Erwerbs- tätig- keit	Arbeits- losen- geld	Rente	Sozialhilfe	Unterhalts- halts- zahlung	Eigenes Vermögen	Leistungen aus einer Pflegever.	Sonstige Unter- stützung <sup>2)</sup>
1 000									
<b>Insgesamt</b>									
Erwerbstätigkeit .....	1 725	1 369	87	52	11	147	/	/	55
Arbeitslosengeld .....	171	88	36	13	11	11	/	/	12
Rente .....	243	45	8	178	/	8	/	/	/
Sozialhilfe .....	22	/	/	/	12	/	/	/	/
Unterhaltszahlung .....	65	39	/	/	/	14	/	/	/
Eigenes Vermögen .....	12	6	/	/	/	/	/	/	/
Leistungen aus einer Pflegeversicherung .....	/	/	/	/	/	/	/	/	/
Sonstige Unterstützung <sup>2)</sup> .....	37	20	/	/	/	/	/	/	8
Insgesamt ...	2 276	1 572	139	250	38	187	6	/	81
<b>ohne in der Lebensgemeinschaft lebende ledige Kinder</b>									
Erwerbstätigkeit .....	1 153	979	44	39	/	64	/	/	20
Arbeitslosengeld .....	92	54	17	10	/	5	/	/	/
Rente .....	222	36	6	169	/	7	/	/	/
Sozialhilfe .....	12	/	/	/	5	/	/	/	/
Unterhaltszahlung .....	52	31	/	/	/	13	/	/	/
Eigenes Vermögen .....	10	5	/	/	/	/	/	/	/
Leistungen aus einer Pflegeversicherung .....	/	/	/	/	/	/	/	/	/
Sonstige Unterstützung <sup>2)</sup> .....	28	16	/	/	/	/	/	/	6
Zusammen ...	1 569	1 124	73	226	13	95	5	/	33
<b>mit in der Lebensgemeinschaft lebenden ledigen Kindern (ohne Altersbegrenzung)</b>									
Erwerbstätigkeit .....	572	390	43	12	8	83	/	/	35
Arbeitslosengeld .....	79	34	18	/	7	6	/	/	10
Rente .....	21	8	/	9	/	/	/	/	/
Sozialhilfe .....	10	/	/	/	7	/	/	/	/
Unterhaltszahlung .....	13	9	/	/	/	/	/	/	/
Eigenes Vermögen .....	/	/	/	/	/	/	/	/	/
Leistungen aus einer Pflegeversicherung .....	/	/	/	/	/	/	/	/	/
Sonstige Unterstützung <sup>2)</sup> .....	9	/	/	/	/	/	/	/	/
Zusammen ...	707	448	67	25	25	92	/	/	49
<b>darunter:</b>									
<b>mit mindestens einem Kind unter 18 Jahren<sup>1)</sup></b>									
Erwerbstätigkeit .....	516	342	40	9	8	82	/	/	35
Arbeitslosengeld .....	72	30	16	/	7	6	/	/	10
Rente .....	8	/	/	/	/	/	/	/	/
Sozialhilfe .....	10	/	/	/	7	/	/	/	/
Unterhaltszahlung .....	13	8	/	/	/	/	/	/	/
Eigenes Vermögen .....	/	/	/	/	/	/	/	/	/
Leistungen aus einer Pflegeversicherung .....	/	/	/	/	/	/	/	/	/
Sonstige Unterstützung <sup>2)</sup> .....	9	/	/	/	/	/	/	/	/
Zusammen ...	629	391	61	13	24	90	/	/	48

\*) Ergebnis des Mikrozensus. - Bevölkerung in Privathaushalten.-

Die den nicht mit der Haushaltsbezugs-person verwandten Haushaltsmitgliedern gestellte Frage nach Lebenspartnerschaft zur Haushaltsbezugs-person ist freiwillig zu beantworten.- Partner nichtehelicher Lebensgemeinschaften werden in den Haushalts- und Familientabellen als Ledige, verheiratet getrennt Lebende, Verwitwete oder Geschiedene ohne Kinder bzw. allein Erziehende entsprechend ihrem Familienstand nachgewiesen.

<sup>1)</sup> Nichteheliche Lebensgemeinschaften mit mindestens einem Kind unter 18 Jahren und ggf. weiteren Kindern anderer Altersgruppen.

<sup>2)</sup> BAföG, Vorruhestandsgeld, Stipendium.



**4 Nichteheliche Lebensgemeinschaften**  
**4.9 Nichteheliche Lebensgemeinschaften im April 2002**  
**nach allgemeinem Schulabschluss der Partner\*)**

Allgemeiner Schulabschluss des Mannes <sup>1)</sup>	Insgesamt	Darunter mit allgemeinem Schulabschluss der Frau <sup>2)</sup>			
		zu- sammen	darunter		
			Haupt- (Volks-)schul- abschluss	Realschul- oder gleichwertiger Abschluss <sup>3)</sup>	Fachhoch- schul-/Hoch- schulreife
		1 000			
<b>Insgesamt</b>					
Insgesamt .....	2 275	2 175	627	912	618
darunter mit allgemeinem Schulabschluss .....	2 172	2 141	612	900	612
darunter:					
Haupt-(Volks-)schulabschluss .....	757	741	453	222	65
Realschul- oder gleichwertiger Abschluss <sup>3)</sup> .....	756	747	108	495	143
Fachhochschul-/Hochschulreife .....	639	633	50	181	400
<b>ohne in der Lebensgemeinschaft lebende ledige Kinder</b>					
Zusammen .....	1 569	1 496	448	559	477
darunter mit allgemeinem Schulabschluss .....	1 493	1 473	439	551	471
darunter:					
Haupt-(Volks-)schulabschluss .....	538	528	326	152	49
Realschul- oder gleichwertiger Abschluss <sup>3)</sup> .....	454	449	75	269	104
Fachhochschul-/Hochschulreife .....	487	482	36	128	317
<b>mit in der Lebensgemeinschaft lebenden ledigen Kindern (ohne Altersbegrenzung)</b>					
Zusammen .....	707	879	179	354	142
darunter mit allgemeinem Schulabschluss .....	679	668	174	349	140
darunter:					
Haupt-(Volks-)schulabschluss .....	219	214	127	70	17
Realschul- oder gleichwertiger Abschluss <sup>3)</sup> .....	303	298	33	226	39
Fachhochschul-/Hochschulreife .....	152	151	14	53	84
<b>mit mindestens einem Kind unter 18 Jahren<sup>1)</sup></b>					
Zusammen .....	629	604	151	319	130
darunter mit allgemeinem Schulabschluss .....	603	594	146	315	128
darunter:					
Haupt-(Volks-)schulabschluss .....	186	182	106	61	15
Realschul- oder gleichwertiger Abschluss <sup>3)</sup> .....	276	272	29	207	36
Fachhochschul-/Hochschulreife .....	137	136	12	47	77

\*) Ergebnis des Mikrozensus. - Bevölkerung in Privathaushalten.-

Die den nicht mit der Haushaltsbezugsperson verwandten Haushaltsmitgliedern gestellte Frage nach Lebenspartnerschaft zur Haushaltsbezugsperson ist freiwillig zu beantworten.- Partner nichtehelicher Lebensgemeinschaften werden in den Haushalts- und Familientabellen als Ledige, verheiratet getrennt Lebende, Verwitwete oder Geschiedene ohne Kinder bzw. allein Erziehende entsprechend ihrem Familienstand nachgewiesen.

<sup>1)</sup> Nichteheliche Lebensgemeinschaften mit mindestens einem Kind unter 18 Jahren und ggf. weiteren Kindern anderer Altersgruppen.

<sup>2)</sup> Die Beantwortung der Fragen zum allgemeinen Schulabschluss ist für Personen im Alter von 51 und mehr Jahren freiwillig.

<sup>3)</sup> Einschl. Abschluss der allgemeinbildenden polytechnischen Oberschule der ehemaligen DDR.

**4 Nichteheliche Lebensgemeinschaften**  
**4.10 Nichteheliche Lebensgemeinschaften im April 2002**  
**nach beruflichem Ausbildungsabschluss der Partner\*)**

Beruflicher Ausbildungsabschluss des Mannes <sup>1)</sup>	Insgesamt	Beruflicher Ausbildungsabschluss der Frau <sup>1)</sup>			
		darunter mit berufsbildendem bzw. Hochschul- Abschluss	darunter:		
			Lehr-/ Anlern- ausbildung <sup>2)</sup>	Fachschul- abschluss <sup>3)</sup>	Fachhoch- schule <sup>4)</sup> / Hochschule <sup>5)</sup>
		1 000			
<b>Insgesamt</b>					
Insgesamt .....	2 275	1 764	1 288	157	265
darunter mit					
berufsbildendem bzw. Hochschulabschluss .....	1 895	1 624	1 188	147	242
darunter:					
Lehr-/Anlernausbildung <sup>2)</sup> .....	1 291	1 082	946	67	64
Fachschulabschluss <sup>3)</sup> .....	198	177	107	44	23
Fachhochschule <sup>4)</sup> /Hochschule <sup>5)</sup> .....	333	303	122	31	142
<b>ohne in der Lebensgemeinschaft lebende ledige Kinder</b>					
Zusammen .....	1 569	1 193	870	95	189
darunter mit					
berufsbildendem bzw. Hochschulabschluss .....	1 291	1 093	799	88	171
darunter:					
Lehr-/Anlernausbildung <sup>2)</sup> .....	862	712	627	38	43
Fachschulabschluss <sup>3)</sup> .....	131	115	73	27	14
Fachhochschule <sup>4)</sup> /Hochschule <sup>5)</sup> .....	243	219	90	21	103
<b>mit in der Lebensgemeinschaft lebenden ledigen Kindern (ohne Altersbegrenzung)</b>					
Zusammen .....	707	571	418	62	76
darunter mit					
berufsbildendem bzw. Hochschulabschluss .....	604	531	389	59	71
darunter:					
	430	370	319	29	21
	67	62	35	18	8
	90	84	32	11	39
<b>darunter:</b>					
<b>mit mindestens einem Kind unter 18 Jahren<sup>6)</sup></b>					
Zusammen .....	629	508	373	54	68
darunter mit					
berufsbildendem bzw. Hochschulabschluss .....	536	473	347	52	63
darunter:					
Lehr-/Anlernausbildung <sup>2)</sup> .....	384	332	287	25	19
Fachschulabschluss <sup>3)</sup> .....	58	55	31	16	8
Fachhochschule <sup>4)</sup> /Hochschule <sup>5)</sup> .....	78	72	27	9	34

\*) Ergebnis des Mikrozensus. - Bevölkerung in Privathaushalten.-

Die den nicht mit der Haushaltsbezugsperson verwandten Haushaltsmitgliedern gestellte Frage nach Lebenspartnerschaft zur Haushaltsbezugsperson ist freiwillig zu beantworten.- Partner nichtehelicher Lebensgemeinschaften werden in den Haushalts- und Familientabellen als Ledige, verheiratet getrennt Lebende, Verwitwete oder Geschiedene ohne Kinder bzw. allein Erziehende entsprechend ihrem Familienstand nachgewiesen.

<sup>1)</sup> Die Beantwortung der Fragen zum allgemeinen Schulabschluss ist für Personen im Alter von 51 und mehr Jahren freiwillig.

<sup>2)</sup> Einschl. berufliches Praktikum, Berufsvorbereitungsjahr, berufsqualifizierender Abschluss an Berufsfach-/Kollegschaften bzw. Abschluss einer einjährigen Schule des Gesundheitswesens.

<sup>3)</sup> Einschl. einer Meister-/Technikerausbildung, Abschluss einer zwei- oder dreijährigen Schule des Gesundheitswesens, einer Fach- oder Berufsakademie, einer Verwaltungsfachhochschule bzw. der Fachschule in der ehemaligen DDR.

<sup>4)</sup> Einschl. Ingenieurschulabschluss, ohne Verwaltungsfachhochschule.

<sup>5)</sup> Einschließlich Promotion.

<sup>6)</sup> Nichteheliche Lebensgemeinschaften mit mindestens einem Kind unter 18 Jahren und ggf. weiteren Kindern anderer Altersgruppen.

# **Ledige Kinder**

**Tabellenteil**

**April 2002**

# 1 Zusammenfassende Übersicht

## 1.4 Strukturdaten im April 2002 über ledige Kinder in der Familie \*)

Gegenstand der Nachweisung	Deutschland			Früheres Bundesgebiet			Neue Länder und Berlin-Ost		
	Insgesamt		Veränderung gegenüber April 2001	Zusammen		Veränderung gegenüber April 2001	Zusammen		Veränderung gegenüber April 2001
	1 000	%		1 000	%		1 000	%	
<b>Insgesamt (ohne Altersbegrenzung)</b>									
Insgesamt .....	21 070	100	-0,1	17 459	100	0,4	3 612	100	-2,2
Staatsangehörigkeit									
Deutsch .....	18 969	90,0	0,1	15 399	88,2	0,6	3 571	98,9	-2,3
Ausländisch .....	2 101	10,0	-1,4	2 060	11,8	-1,7	41	1,1	13,9
Geschlecht									
Männlich .....	11 375	54,0	-0,1	9 361	53,6	0,3	2 015	55,8	-1,9
Weiblich .....	9 695	46,0	0,0	8 098	46,4	0,5	1 597	44,2	-2,6
Familienstand der Eltern/des Elternteils									
bei Ehepaaren lebend .....	16 656	79,1	-0,9	14 163	81,1	-0,5	2 493	69,0	-3,3
bei Allein erziehenden lebend.....	4 414	20,9	3,1	3 296	18,9	4,1	1 118	31,0	0,3
bei dem Vater .....	805	3,8	6,2	625	3,6	7,0	181	5,0	4,0
bei der Mutter .....	3 609	17,1	2,4	2 671	15,3	3,4	938	26,0	-0,3
in einer nichtehelichen									
Lebensgemeinschaft lebend <sup>1)</sup> .....	1 017	4,8	8,4	626	3,6	11,0	390	10,8	4,1
bei dem Vater .....	297	1,4	17,5	206	1,2	21,0	91	2,5	10,4
bei der Mutter .....	720	3,4	5,0	420	2,4	6,7	300	8,3	2,6
nicht in einer nichtehelichen									
Lebensgemeinschaft lebend <sup>2)</sup> .....	3 398	16,1	1,6	2 669	15,3	2,5	728	20,2	-1,7
bei dem Vater .....	508	2,4	0,6	418	2,4	1,1	90	2,5	-1,7
bei der Mutter .....	2 889	13,7	1,8	2 251	12,9	2,8	638	17,7	-1,7
Zahl der Geschwister									
0 (Einzelkinder) .....	6 429	30,5	0,3	4 995	28,6	0,4	1 434	39,7	-0,2
1 .....	9 420	44,7	-0,1	7 795	44,6	0,7	1 625	45,0	-3,5
2 .....	3 615	17,2	-1,3	3 222	18,5	-1,0	392	10,9	-3,4
3 .....	1 053	5,0	-2,5	951	5,4	-1,8	102	2,8	-8,4
4 und mehr .....	554	2,6	8,2	496	2,8	8,6	59	1,6	6,7
Gegenwärtiger Schulbesuch									
darunter:									
nur Kindergarten/-krippe/-hort .....	2 624	12,5	2,7	2 192	12,6	2,5	432	12,0	3,4
Kinderhort und Klassenstufe 1 - 4 .....	306	1,5	-4,0	159	0,9	0,3	147	4,1	-8,2
nur Klassenstufe 1 - 4 .....	3 065	14,5	-3,6	2 852	16,3	-2,2	214	5,9	-18,2
Klassenstufe 5 - 10 .....	5 608	26,6	1,7	4 490	25,7	3,6	1 118	31,0	-5,1
Klassenstufe 11 - 13 .....	1 136	5,4	0,3	909	5,2	-1,2	227	6,3	6,5
Berufliche Schule .....	1 706	8,1	-0,8	1 297	7,4	-0,8	409	11,3	-0,9
Fachhochschule .....	298	1,4	8,5	243	1,4	8,2	55	1,5	9,6
Hochschule .....	634	3,0	4,0	515	2,9	3,8	119	3,3	4,8
Beteiligung am Erwerbsleben									
Erwerbstätige .....	4 029	19,1	-3,4	3 216	18,4	-3,8	814	22,5	-1,9
dar.: Auszubildende .....	1 224	5,8	-1,5	908	5,2	-1,0	316	8,7	-3,2
Erwerbslose .....	496	2,4	15,7	329	1,9	18,6	168	4,7	11,2
Nichterwerbspersonen .....	16 545	78,5	0,3	13 914	79,7	1,0	2 631	72,8	-3,0
<b>Kinder im Alter von unter 3 Jahren</b>									
Zusammen .....	2 232	10,6	-1,2	1 919	11,0	-1,4	314	8,7	0,1
Staatsangehörigkeit									
Deutsch .....	2 018	9,6	0,4	1 708	9,8	0,5	310	8,6	-0,1
Ausländisch .....	214	1,0	-14,5	211	1,2	-14,5	/	/	/
Geschlecht									
Männlich .....	1 136	5,4	-1,0	974	5,6	-0,8	162	4,5	-1,8
Weiblich .....	1 096	5,2	-1,5	945	5,4	-1,9	151	4,2	1,5
Familienstand der Eltern/des Elternteils									
bei Ehepaaren lebend .....	1 768	8,4	-2,4	1 606	9,2	-2,5	162	4,5	-1,2
bei Allein erziehenden lebend.....	464	2,2	3,5	313	1,8	4,9	152	4,2	1,5
bei dem Vater .....	121	0,6	9,4	87	0,5	8,5	35	1,0	15,1
bei der Mutter .....	343	1,6	1,6	226	1,3	3,5	117	3,2	-2,0
in einer nichtehelichen									
Lebensgemeinschaft lebend <sup>1)</sup> .....	241	1,1	8,9	148	0,8	12,4	93	2,6	3,8
bei dem Vater .....	107	0,5	14,4	75	0,4	13,5	33	0,9	20,0
bei der Mutter .....	133	0,6	4,1	73	0,4	11,3	60	1,7	-3,5
nicht in einer nichtehelichen									
Lebensgemeinschaft lebend <sup>2)</sup> .....	224	1,1	-1,3	165	0,9	-1,0	59	1,6	-2,0
bei dem Vater .....	14	0,1	-18,1	12	0,1	-14,9	/	/	/
bei der Mutter .....	210	1,0	0,1	153	0,9	0,2	57	1,6	-0,3
Zahl der Geschwister <sup>3)</sup>									
0 (Einzelkinder) .....	903	4,3	-2,7	749	4,3	-2,9	154	4,3	-1,7
1 .....	895	4,2	0,5	781	4,5	-0,4	115	3,2	7,8
2 .....	304	1,4	-3,0	274	1,6	-1,5	30	0,8	-14,8
3 .....	83	0,4	-4,8	74	0,4	-3,1	10	0,3	-8,3
4 und mehr .....	46	0,2	14,7	41	0,2	14,8	/	/	/
Gegenwärtiger Schulbesuch									
dar.: nur Kindergarten/-krippe/-hort .....	228	1,1	6,0	112	0,6	9,8	115	3,2	1,7

\*) Ergebnisse des Mikrozensus. - Bevölkerung am Familienwohnsitz.

1) Kinder, deren allein erziehender Vater bzw. deren allein erziehende Mutter Partner in einer nichtehelichen Lebensgemeinschaft ist.

2) Kinder, deren allein erziehender Vater bzw. deren allein erziehende Mutter nicht Partner in einer nichtehelichen Lebensgemeinschaft ist.

3) Alle Geschwister (nicht nur dieser Altersgruppe).

## 5 Kinder

### 5.1 Ledige Kinder in Familien im April 2002 nach Altersgruppen\*)

Alter der Kinder von ... bis unter ... Jahren	Ins- gesamt	Ehe- paare	Familienstand der Allein Erziehenden <sup>1)</sup>										
			zu- sammen	Männer					Frauen				
				zu- sammen	ledig	verheiratet getrennt lebend	ver- witwet	ge- schieden	zu- sammen	ledig	verheiratet getrennt lebend	ver- witwet	ge- schieden
1 000													
<b>Männlich</b>													
unter 3 .....	1 136	899	236	64	50	/	/	9	172	119	20	/	29
3 - 6 .....	1 223	1 006	217	37	22	/	/	9	179	90	35	7	48
6 - 10 .....	1 595	1 297	298	40	15	8	/	14	258	77	53	15	114
10 - 15 .....	2 349	1 869	480	72	13	14	8	37	408	97	66	32	213
15 - 18 .....	1 378	1 091	288	58	7	12	9	30	229	37	36	28	128
dar. Schüler <sup>2)</sup> .....	1 220	961	260	53	7	11	9	26	207	33	33	25	115
18 - 21 .....	1 245	1 012	234	50	5	8	10	26	184	23	23	35	102
21 - 27 .....	1 410	1 171	240	56	/	9	18	26	184	15	19	60	90
27 und mehr .....	1 039	658	381	63	/	/	47	9	318	12	12	239	54
Zusammen ...	11 375	9 003	2 373	440	117	64	99	160	1 932	471	264	419	778
<b>Weiblich</b>													
unter 3 .....	1 096	869	228	57	45	/	/	8	171	119	17	/	31
3 - 6 .....	1 163	947	216	35	24	/	/	6	181	86	35	6	54
6 - 10 .....	1 554	1 249	305	42	16	7	/	16	263	80	55	13	115
10 - 15 .....	2 225	1 762	463	67	15	15	8	29	396	94	68	32	201
15 - 18 .....	1 328	1 044	284	48	5	9	8	25	236	40	36	25	135
dar. Schüler <sup>2)</sup> .....	1 214	954	261	42	/	8	7	22	219	38	34	23	124
18 - 21 .....	1 069	852	216	45	/	10	10	21	171	21	23	30	97
21 - 27 .....	874	705	169	34	/	7	11	14	135	10	16	45	64
27 und mehr .....	385	225	160	36	/	/	26	/	124	/	5	93	22
Zusammen ...	9 695	7 654	2 041	364	113	58	69	125	1 677	454	256	247	720
<b>Insgesamt</b>													
unter 3 .....	2 232	1 768	464	121	95	6	/	18	343	238	38	7	60
3 - 6 .....	2 386	1 953	433	73	46	9	/	15	360	176	70	13	102
6 - 10 .....	3 149	2 545	604	82	31	15	6	30	522	157	107	28	229
10 - 15 .....	4 574	3 632	942	139	28	29	17	66	803	192	134	64	414
15 - 18 .....	2 706	2 135	571	106	12	22	17	55	465	77	72	53	263
dar. Schüler <sup>2)</sup> .....	2 435	1 914	521	95	12	20	16	48	426	71	68	48	240
18 - 21 .....	2 314	1 864	450	95	9	18	20	48	355	44	46	65	200
21 - 27 .....	2 285	1 876	409	90	5	16	30	39	319	25	34	105	154
27 und mehr .....	1 424	884	541	99	/	8	73	14	442	16	17	332	76
Insgesamt ...	21 070	16 656	4 414	805	230	122	168	285	3 609	924	520	667	1 498

\*) Ergebnis des Mikrozensus.- Bevölkerung am Familienwohnsitz.

<sup>1)</sup> Als allein Erziehende zählen auch Väter und Mütter mit volljährigen Kindern. Einschl. der allein Erziehenden, die Partner/in in einer nichtehelichen Lebensgemeinschaft sind.

<sup>2)</sup> Ohne Auszubildende.

## 5 Kinder

### 5.2 Ledige Kinder in Familien im April 2002 nach Gemeindegrößenklassen, Altersgruppen und Kindergartenbesuch\*)

In Gemeinden mit ... bis unter ... Einwohnern	insgesamt	dar. im Kindergarten <sup>1)</sup>	Davon im Alter von ... bis unter ... Jahren									
			unter 3		3 - 4		4 - 5		5 - 6		6 und mehr	
			zu-sammen	dar. im Kindergarten	zu-sammen	dar. im Kindergarten	zu-sammen	dar. im Kindergarten	zu-sammen	dar. im Kindergarten	zu-sammen	dar. im Kindergarten
1 000												
<b>Männlich</b>												
unter 5 000 .....	2 224	242	185	24	67	41	74	63	69	63	1 829	50
5 000 - 10 000 .....	1 399	162	126	11	44	27	50	43	50	45	1 128	35
10 000 - 20 000 .....	1 780	209	169	12	63	36	67	58	65	59	1 416	43
20 000 - 50 000 .....	2 078	241	221	19	72	40	78	64	73	65	1 635	52
50 000 - 100 000 .....	912	107	91	6	37	20	30	26	36	33	718	23
100 000 - 200 000 .....	739	86	81	7	26	13	29	26	26	24	577	17
200 000 - 500 000 .....	902	112	101	12	32	18	34	30	35	31	699	22
500 000 und mehr... ..	1 341	179	161	22	56	34	52	43	55	46	1 017	35
Zusammen ...	11 375	1 338	1 136	114	398	229	414	353	410	366	9 017	276
<b>Weiblich</b>												
unter 5 000 .....	1 821	229	183	24	65	40	69	59	66	59	1 438	46
5 000 - 10 000 .....	1 164	148	121	11	40	24	47	42	45	40	912	32
10 000 - 20 000 .....	1 517	196	160	11	59	34	60	52	65	59	1 173	39
20 000 - 50 000 .....	1 780	245	200	17	74	42	71	61	81	74	1 354	51
50 000 - 100 000 .....	791	101	94	6	29	16	33	28	33	30	601	21
100 000 - 200 000 .....	648	92	78	8	25	16	28	25	27	25	491	18
200 000 - 500 000 .....	788	106	99	13	31	18	32	28	31	29	595	18
500 000 und mehr... ..	1 187	169	162	24	51	33	49	40	54	46	871	27
Zusammen ...	9 695	1 286	1 096	114	373	223	387	335	403	362	7 435	253
<b>Insgesamt</b>												
unter 5 000 .....	4 045	471	368	48	133	81	142	122	135	123	3 267	96
5 000 - 10 000 .....	2 563	309	247	22	84	51	97	85	95	85	2 039	66
10 000 - 20 000 .....	3 297	405	329	24	122	70	127	110	130	118	2 588	83
20 000 - 50 000 .....	3 858	486	421	36	146	82	148	125	154	139	2 989	103
50 000 - 100 000 .....	1 703	208	186	12	66	36	63	54	69	62	1 319	44
100 000 - 200 000 .....	1 388	178	159	15	51	29	57	51	54	49	1 067	35
200 000 - 500 000 .....	1 689	218	200	25	63	36	66	58	66	60	1 294	40
500 000 und mehr... ..	2 528	348	323	45	106	66	100	82	110	92	1 888	62
Insgesamt ...	21 070	2 624	2 232	228	771	452	802	688	813	728	16 452	529

\*) Ergebnis des Mikrozensus.- Bevölkerung am Familienwohnsitz.

1) Ohne Schulbesuch.

## 5 Kinder

### 5.3 Ledige Kinder in Familien im April 2002 nach monatlichem Nettoeinkommen der Familie sowie nach Altersgruppen und Kindergartenbesuch\*)

Nettoeinkommen der Familie von ... bis unter ... EUR	insgesamt	dar. im Kindergarten <sup>1)</sup>	Davon im Alter von ... bis unter ... Jahren									
			unter 3		3 - 4		4 - 5		5 - 6		6 und mehr	
			zu-	dar.	zu-	dar.	zu-	dar.	zu-	dar.	zu-	dar.
1 000												
<b>bei Ehepaaren</b>												
unter 500 .....	74	10	10	/	/	/	/	/	/	/	55	/
500 - 900 .....	156	20	26	/	8	/	7	/	9	7	106	/
900 - 1 300 .....	592	96	109	8	33	17	33	25	30	26	387	20
1 300 - 1 500 .....	634	101	122	8	36	20	36	28	30	26	411	18
1 500 - 1 700 .....	877	137	150	10	50	24	44	36	43	38	589	30
1 700 - 2 000 .....	1 687	257	263	18	84	45	79	67	78	68	1 183	59
2 000 - 2 600 .....	3 774	549	457	36	163	95	178	153	175	156	2 801	110
2 600 - 3 200 .....	2 827	346	243	24	95	58	104	95	105	96	2 280	74
3 200 - 4 500 .....	3 169	316	200	23	83	52	93	84	101	95	2 692	62
4 500 und mehr .....	1 953	174	105	13	45	29	51	46	58	53	1 695	33
Selbstständige in der Landwirtschaft <sup>2)</sup> .....	332	33	25	/	13	/	12	8	12	11	271	8
Ohne Angabe/kein Einkommen .....	582	62	58	/	19	8	18	16	22	20	464	13
Zusammen ...	16 656	2 099	1 768	146	632	357	658	567	663	596	12 935	433
<b>bei allein Erziehenden<sup>3)</sup></b>												
unter 500 .....	190	35	73	8	11	7	9	8	9	7	88	5
500 - 900 .....	620	119	121	22	36	24	32	27	31	27	400	19
900 - 1 300 .....	1 015	163	125	27	38	26	46	38	47	42	760	30
1 300 - 1 500 .....	493	63	41	8	16	12	18	15	18	16	400	13
1 500 - 1 700 .....	413	45	25	/	10	7	13	11	15	14	349	9
1 700 - 2 000 .....	425	29	20	/	8	6	8	7	9	8	380	6
2 000 - 2 600 .....	547	32	22	/	7	5	8	7	9	8	501	7
2 600 - 3 200 .....	249	9	7	/	/	/	/	/	/	/	233	/
3 200 - 4 500 .....	187	5	5	/	/	/	/	/	/	/	178	/
4 500 und mehr .....	72	/	/	/	/	/	/	/	/	/	66	/
Selbstständige in der Landwirtschaft <sup>2)</sup> .....	26	/	/	/	/	/	/	/	/	/	24	/
Ohne Angabe/kein Einkommen .....	177	19	20	/	6	/	5	/	7	6	138	/
Zusammen ...	4 414	525	464	81	139	94	144	121	150	132	3 516	96
<b>Insgesamt</b>												
unter 500 .....	264	45	84	9	14	9	13	11	11	9	143	8
500 - 900 .....	775	139	147	23	44	27	39	32	40	34	505	23
900 - 1 300 .....	1 607	259	234	35	71	43	79	63	76	68	1 147	50
1 300 - 1 500 .....	1 127	164	163	16	52	32	53	43	47	42	812	31
1 500 - 1 700 .....	1 290	182	176	15	60	30	57	47	59	52	939	38
1 700 - 2 000 .....	2 112	286	283	21	92	51	87	74	87	76	1 563	65
2 000 - 2 600 .....	4 321	582	479	40	170	100	186	160	184	164	3 302	117
2 600 - 3 200 .....	3 075	355	250	25	98	60	106	97	108	98	2 513	75
3 200 - 4 500 .....	3 356	321	205	23	85	53	94	86	102	96	2 870	63
4 500 und mehr .....	2 025	177	107	13	47	30	52	47	58	53	1 761	33
Selbstständige in der Landwirtschaft <sup>2)</sup> .....	358	34	26	/	13	/	12	8	12	11	295	8
Ohne Angabe/kein Einkommen .....	759	81	79	7	25	11	24	21	29	26	602	17
Insgesamt ...	21 070	2 624	2 232	228	771	452	802	688	813	728	16 452	529

\*) Ergebnis des Mikrozensus.- Bevölkerung am Familienwohnsitz.

1) Ohne Schulbesuch.

2) Familien, in denen mindestens eine Person in ihrer Haupttätigkeit selbstständig in der Landwirtschaft ist.

3) Als allein Erziehende zählen auch Väter und Mütter mit volljährigen Kindern. Einschl. der allein Erziehenden, die Partner/in in einer nichtehelichen Lebensgemeinschaft sind.

## 5 Kinder

### 5.4 Ledige Kinder in Familien im April 2002 nach Beteiligung am Erwerbsleben und Stellung im Beruf der Bezugsperson sowie nach Altersgruppen und Kindergartenbesuch\*)

Beteiligung am Erwerbsleben und Stellung im Beruf der Bezugsperson	ins-gesamt	dar. im Kindergarten <sup>1)</sup>	Davon im Alter von ... bis unter ... Jahren									
			unter 3		3 - 4		4 - 5		5 - 6		6 und mehr	
			zu-	dar.	zu-	dar.	zu-	dar.	zu-	dar.	zu-	dar.
			sammen	im Kindergarten	sammen	im Kindergarten	sammen	im Kindergarten	sammen	im Kindergarten	sammen	im Kindergarten
1 000												
<b>bei Ehepaaren</b>												
Erwerbspersonen .....	15 317	2 048	1 717	142	614	349	641	554	646	582	11 699	421
Erwerbstätige .....	14 241	1 922	1 594	131	570	324	599	521	609	551	10 870	394
Selbstständige und mithelfende Familienangehörige .....	2 150	269	199	20	77	44	82	71	89	80	1 701	55
Beamte .....	1 120	132	100	10	37	21	42	38	40	37	902	26
Angestellte .....	5 342	800	681	55	237	141	243	220	246	227	3 934	156
Arbeiter .....	5 629	720	613	46	218	118	232	193	233	207	4 333	157
Erwerbslose .....	1 076	126	123	11	44	24	42	33	37	31	829	27
Nichterwerbspersonen .....	1 339	52	51	/	18	9	17	13	17	14	1 236	12
dar. mit überwiegendem Lebensunterhalt durch												
Rente und dergleichen .....	1 210	35	32	/	13	6	13	9	12	9	1 141	8
Zusammen ...	16 656	2 099	1 768	146	632	357	658	567	663	596	12 935	433
<b>bei allein Erziehenden<sup>2)</sup></b>												
Erwerbspersonen .....	3 280	432	314	69	106	79	111	99	119	107	2 630	79
Erwerbstätige .....	2 738	341	262	54	81	60	88	78	93	85	2 213	63
Selbstständige und mithelfende Familienangehörige .....	268	29	26	/	9	6	6	/	11	10	217	6
Beamte .....	135	15	13	/	/	/	/	/	/	/	112	/
Angestellte .....	1 604	213	152	35	49	37	59	53	56	51	1 288	37
Arbeiter .....	731	83	71	12	21	15	21	17	23	21	595	17
Erwerbslose .....	542	92	52	15	25	19	23	21	26	21	417	17
Nichterwerbspersonen .....	1 134	93	150	13	33	15	33	22	31	25	887	17
dar. mit überwiegendem Lebensunterhalt durch												
Rente und dergleichen .....	975	72	111	11	26	12	26	18	23	18	788	12
Zusammen ...	4 414	525	464	81	139	94	144	121	150	132	3 516	96
<b>Insgesamt</b>												
Erwerbspersonen .....	18 597	2 480	2 031	211	720	428	752	653	765	688	14 329	501
Erwerbstätige .....	16 979	2 262	1 856	185	651	385	687	600	702	636	13 083	457
Selbstständige und mithelfende Familienangehörige .....	2 418	298	226	24	86	49	88	76	100	90	1 918	60
Beamte .....	1 256	147	113	13	40	24	45	41	44	40	1 015	29
Angestellte .....	6 945	1 013	834	89	286	179	302	273	302	279	5 222	194
Arbeiter .....	6 360	803	684	58	239	133	252	210	256	228	4 928	174
Erwerbslose .....	1 618	218	175	26	69	43	65	53	63	52	1 246	44
Nichterwerbspersonen .....	2 473	144	201	17	51	24	50	35	48	39	2 123	29
dar. mit überwiegendem Lebensunterhalt durch												
Rente und dergleichen .....	2 185	107	143	13	39	18	39	28	35	28	1 929	20
Insgesamt ...	21 070	2 624	2 232	228	771	452	802	688	813	728	16 452	529

\*) Ergebnis des Mikrozensus.- Bevölkerung am Familienwohnsitz.

<sup>1)</sup> Ohne Schulbesuch.

<sup>2)</sup> Als allein Erziehende zählen auch Väter und Mütter mit volljährigen Kindern. Einschl. der allein Erziehenden, die Partner/in in einer nichtehelichen Lebensgemeinschaft sind.



## 5 Kinder

### 5.5 Ledige Kinder in Familien im April 2002 nach Beteiligung am Erwerbsleben und Familienstand der Bezugsperson sowie nach Altersgruppen und Kindergartenbesuch\*)

Familienstand der Bezugsperson	insgesamt	dar. im Kindergarten)	Davon im Alter von ... bis unter ... Jahren									
			unter 3		3 - 4		4 - 5		5 - 6		6 und mehr	
			zu-sammen	dar. im Kindergarten	zu-sammen	dar. im Kindergarten	zu-sammen	dar. im Kindergarten	zu-sammen	dar. im Kindergarten	zu-sammen	dar. im Kindergarten
1 000												
<b>Bezugsperson: Erwerbstätig</b>												
Ehepaare .....	14 241	1 922	1 594	131	570	324	599	521	609	551	10 870	394
Allein erziehende Männer												
ledig .....	190	48	79	13	15	10	12	9	12	10	72	/
verheiratet getrennt lebend .....	94	7	/	/	/	/	/	/	/	/	83	/
verwitwet .....	74	/	/	/	/	/	/	/	/	/	70	/
geschieden .....	227	15	14	/	/	/	/	/	/	/	201	/
Zusammen ...	584	73	99	17	21	14	18	15	19	16	427	11
Allein erziehende Frauen												
ledig .....	572	141	118	29	36	28	36	32	33	30	349	22
verheiratet getrennt lebend .....	321	44	16	/	9	7	13	12	15	13	268	9
verwitwet .....	225	7	/	/	/	/	/	/	/	/	217	/
geschieden .....	1 036	75	26	/	15	11	19	18	24	24	952	19
Zusammen ...	2 154	268	163	37	60	46	70	63	75	69	1 786	52
Allein Erziehende												
ledig .....	762	189	198	42	51	38	48	41	44	40	421	26
verheiratet getrennt lebend .....	415	51	21	/	10	7	15	13	18	16	351	11
verwitwet .....	299	10	/	/	/	/	/	/	/	/	287	/
geschieden .....	1 263	90	40	7	19	13	22	21	28	27	1 154	23
Zusammen ...	2 738	341	262	54	81	60	88	78	93	85	2 213	63
Zusammen ...	16 979	2 262	1 856	185	651	385	687	600	702	636	13 083	457
<b>Bezugsperson: Erwerbslos</b>												
Ehepaare .....	1 076	126	123	11	44	24	42	33	37	31	829	27
Allein erziehende Männer												
ledig .....	26	7	11	/	/	/	/	/	/	/	10	/
verheiratet getrennt lebend .....	14	/	/	/	/	/	/	/	/	/	11	/
verwitwet .....	11	/	/	/	/	/	/	/	/	/	10	/
geschieden .....	29	/	/	/	/	/	/	/	/	/	24	/
Zusammen ...	79	11	15	/	/	/	/	/	/	/	55	/
Allein erziehende Frauen												
ledig .....	150	42	25	8	12	9	12	11	10	8	91	6
verheiratet getrennt lebend .....	73	14	5	/	/	/	/	/	/	/	57	/
verwitwet .....	34	/	/	/	/	/	/	/	/	/	32	/
geschieden .....	206	22	6	/	/	/	/	/	8	7	183	6
Zusammen ...	463	81	37	12	20	16	21	19	22	19	362	15
Allein Erziehende												
ledig .....	176	49	37	10	14	11	14	12	11	9	100	7
verheiratet getrennt lebend .....	86	15	7	/	/	/	/	/	/	/	67	/
verwitwet .....	45	/	/	/	/	/	/	/	/	/	42	/
geschieden .....	235	25	8	/	6	/	5	/	9	8	207	6
Zusammen ...	542	92	52	15	25	19	23	21	26	21	417	17
Zusammen ...	1 618	218	175	26	69	43	65	53	63	52	1 246	44

## 5 Kinder

### 5.5 Ledige Kinder in Familien im April 2002 nach Beteiligung am Erwerbsleben und Familienstand der Bezugsperson sowie nach Altersgruppen und Kindergartenbesuch\*)

Familienstand der Bezugsperson	insgesamt	dar. im Kindergarten <sup>1)</sup>	Davon im Alter von ... bis unter ... Jahren									
			unter 3		3 - 4		4 - 5		5 - 6		6 und mehr	
			zu-sammen	dar. im Kindergarten	zu-sammen	dar. im Kindergarten	zu-sammen	dar. im Kindergarten	zu-sammen	dar. im Kindergarten	zu-sammen	dar. im Kindergarten
1 000												
<b>Bezugsperson: Nichterwerbsperson</b>												
Ehepaare .....	1 339	52	51	/	18	9	17	13	17	14	1 236	12
Allein erziehende Männer												
ledig .....	14	/	/	/	/	/	/	/	/	/	8	/
verheiratet getrennt lebend .....	15	/	/	/	/	/	/	/	/	/	13	/
verwitwet .....	83	/	/	/	/	/	/	/	/	/	82	/
geschieden .....	29	/	/	/	/	/	/	/	/	/	26	/
Zusammen ...	141	/	8	/	/	/	/	/	/	/	129	/
Allein erziehende Frauen												
ledig .....	203	36	94	9	13	6	14	9	10	8	72	/
verheiratet getrennt lebend .....	126	19	16	/	8	/	7	/	8	7	87	/
verwitwet .....	407	6	/	/	/	/	/	/	/	/	398	/
geschieden .....	256	27	29	/	8	/	8	6	10	8	201	6
Zusammen ...	992	88	142	12	31	14	31	21	29	24	758	16
Allein Erziehende												
ledig .....	217	37	99	9	14	7	15	9	10	8	79	/
verheiratet getrennt lebend .....	141	20	17	/	8	/	7	/	9	7	101	/
verwitwet .....	490	7	/	/	/	/	/	/	/	/	480	/
geschieden .....	285	29	30	/	9	/	8	6	11	9	227	7
Zusammen ...	1 134	93	150	13	33	15	33	22	31	25	887	17
Zusammen ...	2 473	144	201	17	51	24	50	35	48	39	2 123	29
<b>Insgesamt</b>												
Ehepaare .....	16 656	2 099	1 768	146	632	357	658	567	663	596	12 935	433
Allein erziehende Männer												
ledig .....	230	56	95	16	19	13	14	11	13	11	89	5
verheiratet getrennt lebend .....	123	10	6	/	/	/	/	/	/	/	107	/
verwitwet .....	167	/	/	/	/	/	/	/	/	/	162	/
geschieden .....	285	19	18	/	5	/	/	/	5	/	252	/
Zusammen ...	805	89	121	20	28	18	21	18	24	20	611	13
Allein erziehende Frauen												
ledig .....	924	219	238	46	61	43	62	53	52	46	511	32
verheiratet getrennt lebend .....	520	77	38	6	20	12	24	20	27	23	412	16
verwitwet .....	667	15	7	/	/	/	/	/	/	/	647	/
geschieden .....	1 498	125	60	8	28	19	31	27	42	40	1 336	31
Zusammen ...	3 609	436	343	61	112	76	122	103	126	112	2 906	83
Allein Erziehende												
ledig .....	1 155	275	333	62	80	56	76	63	66	57	600	37
verheiratet getrennt lebend .....	643	87	44	6	22	13	26	22	31	27	519	19
verwitwet .....	834	19	9	/	/	/	6	/	6	/	809	/
geschieden .....	1 783	144	78	11	33	23	36	31	48	43	1 588	35
Zusammen ...	4 414	525	464	81	139	94	144	121	150	132	3 516	96
Insgesamt ...	21 070	2 624	2 232	228	771	452	802	688	813	728	16 452	529

\*) Ergebnis des Mikrozensus.- Bevölkerung am Familienwohnsitz.- Als allein Erziehende zählen auch Väter und Mütter mit volljährigen Kindern. Einschl. der allein Erziehenden, die Partner/in in einer nichtehelichen Lebensgemeinschaft sind.

1) Ohne Schulbesuch.

## 5 Kinder

### 5.6 Ledige Kinder in Familien im April 2002 nach Beteiligung am Erwerbsleben und Familienstand der Bezugsperson sowie nach Altersgruppen\*)

Alter der Kinder von ... bis unter ... Jahren	Ins- gesamt	Ehe- paare	Familienstand der allein Erziehenden <sup>1)</sup>										
			zu- sammen	Männer					Frauen				
				zu- sam- men	ledig	verh. getrennt lebend	ver- witwet	ge- schieden	zu- sam- men	ledig	verh. getrennt lebend	ver- witwet	ge- schieden
1 000													
<b>Bezugsperson: Erwerbstätig</b>													
unter 3 .....	1 856	1 594	262	99	79	/	/	14	163	118	16	/	26
3 - 6 .....	2 040	1 777	263	58	39	6	/	11	205	104	37	5	58
6 - 10 .....	2 704	2 311	393	63	25	11	/	22	330	107	64	14	145
10 - 15 .....	3 927	3 258	669	114	23	23	13	55	555	133	89	38	295
15 - 18 .....	2 291	1 869	422	86	9	19	13	45	336	54	51	32	200
dar. Schüler <sup>2)</sup> .....	2 060	1 677	383	77	9	17	12	39	306	50	47	28	182
18 - 21 .....	1 940	1 599	341	76	8	15	13	40	265	33	35	39	158
21 - 27 .....	1 784	1 496	288	67	/	12	18	33	222	20	24	55	123
27 und mehr .....	436	337	99	21	/	/	9	7	78	/	5	39	31
Zusammen ...	16 979	14 241	2 738	584	190	94	74	227	2 154	572	321	225	1 036
<b>Bezugsperson: Erwerbslos</b>													
unter 3 .....	175	123	52	15	11	/	/	/	37	25	5	/	6
3 - 6 .....	197	124	73	10	5	/	/	/	63	34	11	/	17
6 - 10 .....	253	161	93	10	/	/	/	/	82	27	16	/	37
10 - 15 .....	383	240	143	15	/	/	/	6	128	37	19	8	64
15 - 18 .....	233	153	80	12	/	/	/	7	67	14	11	6	36
dar. Schüler <sup>2)</sup> .....	212	137	74	12	/	/	/	6	63	14	10	6	33
18 - 21 .....	173	124	49	8	/	/	/	/	42	7	/	5	24
21 - 27 .....	154	116	37	7	/	/	/	/	31	/	/	7	16
27 und mehr .....	50	35	15	/	/	/	/	/	12	/	/	/	7
Zusammen ...	1 618	1 076	542	79	26	14	11	29	463	150	73	34	206
<b>Bezugsperson: Nichterwerbsperson</b>													
unter 3 .....	201	51	150	8	/	/	/	/	142	94	16	/	29
3 - 6 .....	149	52	97	/	/	/	/	/	92	38	22	6	26
6 - 10 .....	192	74	118	8	/	/	/	/	109	24	27	12	47
10 - 15 .....	264	133	131	11	/	/	/	/	121	21	26	18	55
15 - 18 .....	182	113	69	8	/	/	/	/	62	9	11	15	27
dar. Schüler <sup>2)</sup> .....	163	100	63	7	/	/	/	/	57	8	10	14	24
18 - 21 .....	200	141	60	11	/	/	5	/	49	/	7	21	18
21 - 27 .....	346	264	83	16	/	/	10	/	66	/	6	42	16
27 und mehr .....	938	512	426	75	/	/	63	6	351	12	10	290	39
Zusammen ...	2 473	1 339	1 134	141	14	15	83	29	992	203	126	407	256
<b>Insgesamt</b>													
unter 3 .....	2 232	1 768	464	121	95	6	/	18	343	238	38	7	60
3 - 6 .....	2 386	1 953	433	73	46	9	/	15	360	176	70	13	102
6 - 10 .....	3 149	2 545	604	82	31	15	6	30	522	157	107	28	229
10 - 15 .....	4 574	3 632	942	139	28	29	17	66	803	192	134	64	414
15 - 18 .....	2 706	2 135	571	106	12	22	17	55	465	77	72	53	263
dar. Schüler <sup>2)</sup> .....	2 435	1 914	521	95	12	20	16	48	426	71	68	48	240
18 - 21 .....	2 314	1 864	450	95	9	18	20	48	355	44	46	65	200
21 - 27 .....	2 285	1 876	409	90	5	16	30	39	319	25	34	105	154
27 und mehr .....	1 424	884	541	99	/	8	73	14	442	16	17	332	76
Insgesamt ...	21 070	16 656	4 414	805	230	122	168	285	3 609	924	520	667	1 498

\*) Ergebnis des Mikrozensus.- Bevölkerung am Familienwohnsitz.

1) Als allein Erziehende zählen auch Väter und Mütter mit volljährigen Kindern. Einschl. der allein Erziehenden, die Partner/in in einer nichtehelichen Lebensgemeinschaft sind.

2) Ohne Auszubildende.

### 5.7 Ledige Kinder unter 8 Jahren in Familien im April 2002 sowie nach Altersgruppen, Kindergarten-,

Lfd. Nr.	Nettoeinkommen der Familie von ... bis unter ... EUR	Ins-gesamt	Davon				Darunter im Alter von ...					
			Schüler		keine Schüler		unter 3		3 - 4		4 - 5	
			zu-sam-men	dar. im Kinder-garten	zu-sam-men	dar. im Kinder-garten	zu-sam-men	dar. im Kinder-garten	zu-sam-men	dar. im Kinder-garten	zu-sam-men	dar. im Kinder-garten
<b>bei Ehe</b>												
1	unter 500 .....	26	/	/	22	10	10	/	/	/	/	/
2	500 - 900 .....	61	7	/	54	20	26	/	8	/	7	/
3	900 - 1 300 .....	255	28	/	227	96	109	8	33	17	33	25
4	1 300 - 1 500 .....	283	38	/	246	101	122	8	36	20	36	28
5	1 500 - 1 700 .....	365	46	/	319	137	150	10	50	24	44	36
6	1 700 - 2 000 .....	660	95	11	566	257	263	18	84	45	79	67
7	2 000 - 2 600 .....	1 286	200	18	1 086	549	457	36	163	95	178	153
8	2 600 - 3 200 .....	756	133	10	623	346	243	24	95	58	104	95
9	3 200 - 4 500 .....	659	119	12	540	316	200	23	83	52	93	84
10	4 500 und mehr .....	377	86	6	291	174	105	13	45	29	51	46
11	Selbstständige in der Landwirtschaft <sup>2)</sup> .....	84	15	/	69	33	25	/	13	/	12	8
12	Ohne Angabe/kein Einkommen .....	158	27	/	131	62	58	/	19	8	18	16
13	Zusammen ...	4 971	797	75	4 174	2 099	1 768	146	632	357	658	567
<b>bei allein</b>												
14	unter 500 .....	117	9	/	109	35	73	8	11	7	9	8
15	500 - 900 .....	275	34	7	241	119	121	22	36	24	32	27
16	900 - 1 300 .....	343	56	13	288	163	125	27	38	26	46	38
17	1 300 - 1 500 .....	129	23	/	106	63	41	8	16	12	18	15
18	1 500 - 1 700 .....	89	16	/	73	45	25	/	10	7	13	11
19	1 700 - 2 000 .....	64	13	/	51	29	20	/	8	6	8	7
20	2 000 - 2 600 .....	67	14	/	53	32	22	/	7	5	8	7
21	2 600 - 3 200 .....	20	/	/	16	9	7	/	/	/	/	/
22	3 200 - 4 500 .....	14	/	/	11	5	5	/	/	/	/	/
23	4 500 und mehr .....	7	/	/	6	/	/	/	/	/	/	/
24	Selbstständige in der Landwirtschaft <sup>2)</sup> .....	/	/	/	/	/	/	/	/	/	/	/
25	Ohne Angabe/kein Einkommen .....	50	7	/	43	19	20	/	6	/	5	/
26	Zusammen ...	1 180	180	38	1 000	525	464	81	139	94	144	121
<b>darunter: bei allein</b>												
27	unter 500 .....	104	7	/	97	32	65	7	10	6	9	7
28	500 - 900 .....	243	31	6	212	107	103	18	32	22	30	25
29	900 - 1 300 .....	286	49	12	237	139	95	21	31	21	40	33
30	1 300 - 1 500 .....	99	20	/	79	53	25	5	13	10	14	13
31	1 500 - 1 700 .....	66	13	/	52	35	14	/	7	/	10	9
32	1 700 - 2 000 .....	44	10	/	34	22	11	/	6	/	7	5
33	2 000 - 2 600 .....	43	11	/	32	22	9	/	/	/	5	5
34	2 600 - 3 200 .....	11	/	/	8	6	/	/	/	/	/	/
35	3 200 - 4 500 .....	7	/	/	/	/	/	/	/	/	/	/
36	4 500 und mehr .....	/	/	/	/	/	/	/	/	/	/	/
37	Selbstständige in der Landwirtschaft <sup>2)</sup> .....	/	/	/	/	/	/	/	/	/	/	/
38	Ohne Angabe/kein Einkommen .....	40	6	/	34	15	16	/	/	/	/	/
39	Zusammen ...	947	154	34	793	436	343	61	112	76	122	103
<b>Ins</b>												
40	unter 500 .....	143	13	/	130	45	84	9	14	9	13	11
41	500 - 900 .....	336	41	8	295	139	147	23	44	27	39	32
42	900 - 1 300 .....	598	84	18	515	259	234	35	71	43	79	63
43	1 300 - 1 500 .....	413	61	9	352	164	163	16	52	32	53	43
44	1 500 - 1 700 .....	453	61	7	392	182	176	15	60	30	57	47
45	1 700 - 2 000 .....	724	108	15	617	286	283	21	92	51	87	74
46	2 000 - 2 600 .....	1 353	214	21	1 139	582	479	40	170	100	186	160
47	2 600 - 3 200 .....	776	137	11	640	355	250	25	98	60	106	97
48	3 200 - 4 500 .....	673	122	13	551	321	205	23	85	53	94	86
49	4 500 und mehr .....	384	87	6	298	177	107	13	47	30	52	47
50	Selbstständige in der Landwirtschaft <sup>2)</sup> .....	87	15	/	71	34	26	/	13	/	12	8
51	Ohne Angabe/kein Einkommen .....	209	35	/	174	81	79	7	25	11	24	21
52	Insgesamt ...	6 151	977	113	5 174	2 624	2 232	228	771	452	802	688

\*) Ergebnis des Mikrozensus.- Bevölkerung am Familienwohnsitz.

1) Als allein Erziehende zählen auch Väter und Mütter mit volljährigen Kindern. Einschl. der allein Erziehenden, die Partner/in in einer nichtehelichen Lebensgemeinschaft sind.

2) Familien, in denen mindestens eine Person in ihrer Haupttätigkeit selbstständig in der Landwirtschaft ist.

**Kinder**  
nach monatlichem Nettoeinkommen der Familie  
(Kinderhort- und Schulbesuch\*)

bis unter ... Jahren																Lfd. Nr.
5 - 6					6 - 7					7 - 8						
zu- sammen	Schüler		keine Schüler		zu- sammen	Schüler		keine Schüler		zu- sammen	Schüler		keine Schüler			
	zu- sam- men	dar. im Kinder- garten	zu- sam- men	dar. im Kinder- garten		zu- sam- men	dar. im Kinder- garten	zu- sam- men	dar. im Kinder- garten		zu- sam- men	dar. im Kinder- garten	zu- sam- men	dar. im Kinder- garten		
1 000																
<b>paaren</b>																
/	/	/	/	/	/	/	/	/	/	/	/	/	/	/	/	/
9	/	/	8	7	6	/	/	/	/	6	6	/	/	/	/	1
30	/	/	29	26	27	6	/	20	17	24	21	/	/	/	/	2
30	/	/	29	26	30	9	/	21	17	30	28	/	/	/	/	3
43	/	/	43	38	38	9	/	29	27	39	36	/	/	/	/	4
78	/	/	75	68	79	20	/	59	55	77	72	8	/	/	/	5
175	7	/	168	156	159	46	/	113	104	154	147	12	7	/	6	6
105	/	/	101	96	107	32	/	76	71	102	98	7	/	/	/	7
101	/	/	99	95	91	28	/	63	59	92	88	7	/	/	/	8
58	/	/	55	53	57	22	/	35	32	62	61	/	/	/	/	9
																10
12	/	/	11	11	12	/	/	8	8	11	11	/	/	/	/	11
22	/	/	21	20	19	/	/	14	13	22	21	/	/	/	/	12
663	21	/	642	596	627	183	19	444	409	623	593	50	30	24	13	13
<b>Erziehenden<sup>1)</sup></b>																
9	/	/	9	7	8	/	/	6	/	8	7	/	/	/	/	14
31	/	/	30	27	28	8	/	20	18	27	24	/	/	/	/	15
47	/	/	44	42	44	12	/	33	29	44	42	11	/	/	/	16
18	/	/	17	16	18	/	/	13	12	19	18	/	/	/	/	17
15	/	/	15	14	12	/	/	9	8	13	13	/	/	/	/	18
9	/	/	8	8	10	/	/	6	6	9	9	/	/	/	/	19
9	/	/	9	8	10	/	/	7	7	11	10	/	/	/	/	20
/	/	/	/	/	/	/	/	/	/	/	/	/	/	/	/	21
/	/	/	/	/	/	/	/	/	/	/	/	/	/	/	/	22
/	/	/	/	/	/	/	/	/	/	/	/	/	/	/	/	23
																24
7	/	/	7	6	6	/	/	/	/	5	/	/	/	/	/	25
150	6	/	145	132	141	40	9	101	91	142	134	28	8	6	26	26
<b>erziehenden Müttern</b>																
8	/	/	8	7	7	/	/	/	/	6	5	/	/	/	/	27
28	/	/	27	24	25	7	/	18	16	24	22	/	/	/	/	28
40	/	/	38	36	39	10	/	30	27	39	38	10	/	/	/	29
15	/	/	15	14	15	/	/	12	11	16	16	/	/	/	/	30
13	/	/	13	12	10	/	/	8	7	12	11	/	/	/	/	31
6	/	/	6	6	8	/	/	/	/	7	7	/	/	/	/	32
7	/	/	7	6	7	/	/	5	5	9	8	/	/	/	/	33
/	/	/	/	/	/	/	/	/	/	/	/	/	/	/	/	34
/	/	/	/	/	/	/	/	/	/	/	/	/	/	/	/	35
/	/	/	/	/	/	/	/	/	/	/	/	/	/	/	/	36
																37
6	/	/	6	5	/	/	/	/	/	/	/	/	/	/	/	38
126	/	/	123	112	120	33	8	87	78	124	117	25	7	5	39	39
<b>gesamt</b>																
11	/	/	11	9	11	/	/	8	6	11	10	/	/	/	/	40
40	/	/	38	34	34	10	/	24	21	33	30	/	/	/	/	41
76	/	/	73	68	71	18	/	53	47	67	63	14	/	/	/	42
47	/	/	47	42	48	14	/	34	29	49	46	6	/	/	/	43
59	/	/	57	52	50	12	/	38	36	52	49	6	/	/	/	44
87	/	/	84	76	89	24	/	65	60	87	81	11	5	/	/	45
184	7	/	177	164	169	49	/	120	111	165	158	15	7	6	46	46
108	/	/	104	98	109	32	/	77	72	105	101	7	/	/	/	47
102	/	/	100	96	93	29	/	64	60	94	91	8	/	/	/	48
58	/	/	56	53	58	23	/	35	32	63	62	/	/	/	/	49
																50
12	/	/	12	11	13	/	/	9	8	12	11	/	/	/	/	50
29	/	/	28	26	25	7	/	17	16	28	26	/	/	/	/	51
813	27	6	787	728	769	224	28	545	499	764	727	79	38	30	52	52

## 5 Kinder

### 5.8 Ledige Kinder im Alter von 6 Jahren und mehr in Familien im April 2002 nach Altersgruppen, schulischer und beruflicher Ausbildung, Beteiligung am Erwerbsleben sowie nach Beteiligung am Erwerbsleben und Stellung im Beruf der Bezugsperson\*)

Alter von ... bis unter ... Jahren ----- Schulbesuch ----- Erwerbsbeteiligung	Insgesamt	Beteiligung am Erwerbsleben bzw. Stellung im Beruf der Bezugsperson						Erwerbslose oder Nicht-erwerbspersonen
		Erwerbstätige						
		zusammen	Selbstständige, mith. Familienangehörige	Beamte/Beamtinnen	Angestellte	Arbeiter/-innen		
1 000								
6 - 10 .....	3 149	2 704	388	181	1 132	1 004	445	
dar. mit gegenwärtigem Schulbesuch <sup>1)</sup> .....	2 567	2 209	320	150	925	814	357	
dar. Klassenstufe 1 - 4 (Grundstufe) .....	2 531	2 178	317	148	913	802	352	
dar. Kindergarten/-krippe/-hort .....	247	199	24	10	92	72	48	
Klassenstufe 5 - 10 (Mittelstufe) .....	36	31	/	/	12	13	5	
10 - 15 .....	4 574	3 927	531	286	1 578	1 532	647	
dar. mit gegenwärtigem Schulbesuch <sup>1)</sup> .....	4 574	3 927	531	286	1 578	1 532	647	
dar. Klassenstufe 1 - 4 (Grundstufe) .....	814	678	88	44	259	288	136	
Klassenstufe 5 - 10 (Mittelstufe) .....	3 758	3 248	443	242	1 319	1 244	511	
15 - 18 .....	2 706	2 291	327	179	905	879	415	
dar. mit gegenwärtigem Schulbesuch <sup>1)</sup> .....	2 705	2 290	327	179	905	879	415	
dar. mit Besuch einer ...								
allgemeinbildenden Schule .....	2 233	1 899	274	162	780	682	334	
Klassenstufe 5 - 10 (Mittelstufe) .....	1 734	1 459	200	109	577	572	276	
Klassenstufe 11 - 13 (gymnasiale Oberstufe) .....	498	440	74	53	203	110	58	
berufsbildenden Schule .....	470	389	52	17	124	196	80	
Berufliche Schule .....	451	373	49	16	119	190	78	
dar. Erwerbstätige .....	292	249	34	10	83	122	43	
dar. kaufm./techn. Auszubildende .....	115	98	13	/	37	43	16	
gewerblich Auszubildende .....	155	132	18	/	40	70	23	
Fachhochschule .....	15	14	/	/	/	6	/	
Hochschule .....	/	/	/	/	/	/	/	
18 - 21 .....	2 314	1 940	276	176	759	729	374	
Mit gegenwärtigem Schulbesuch <sup>1)</sup> .....	1 746	1 485	217	142	598	529	262	
dar. mit Besuch einer ...								
allgemeinbildenden Schule .....	675	583	99	75	267	142	92	
Klassenstufe 5 - 10 (Mittelstufe) .....	71	54	7	/	20	23	17	
Klassenstufe 11 - 13 (gymnasiale Oberstufe) .....	605	529	91	73	246	119	76	
berufsbildenden Schule .....	1 071	902	118	66	331	386	169	
Berufliche Schule .....	895	746	92	43	261	350	149	
dar. Erwerbstätige .....	733	620	78	34	217	290	113	
dar. kaufm./techn. Auszubildende .....	330	284	34	19	108	123	46	
gewerblich Auszubildende .....	364	302	40	14	97	152	62	
Fachhochschule .....	71	61	10	5	26	20	10	
dar. Erwerbstätige .....	7	6	/	/	/	/	/	
Hochschule .....	105	95	16	18	44	16	11	
dar. Erwerbstätige .....	10	10	/	/	/	/	/	
Ohne gegenwärtigen Schulbesuch <sup>1)</sup> .....	568	456	60	34	161	201	112	
dar. Erwerbstätige .....	378	321	44	23	111	143	57	
Erwerbslose .....	106	73	7	/	24	40	32	
21 und mehr .....	3 709	2 221	396	193	848	784	1 488	
Mit gegenwärtigem Schulbesuch <sup>1)</sup> .....	1 139	911	158	119	414	219	228	
dar. mit Besuch einer ...								
allgemeinbildenden Schule .....	41	33	/	/	14	11	8	
Klassenstufe 5 - 10 (Mittelstufe) .....	8	7	/	/	/	/	/	
Klassenstufe 11 - 13 (gymnasiale Oberstufe) .....	33	26	/	/	12	9	7	
berufsbildenden Schule .....	1 098	878	154	116	400	208	220	
Berufliche Schule .....	360	286	39	22	118	107	74	
dar. Erwerbstätige .....	293	236	31	18	97	90	57	
dar. kaufm./techn. Auszubildende .....	169	141	18	12	62	49	28	
gewerblich Auszubildende .....	90	68	9	/	25	30	22	
Fachhochschule .....	212	171	30	22	81	39	41	
dar. Erwerbstätige .....	37	30	/	/	14	8	7	
Hochschule .....	526	420	84	72	201	63	105	
dar. Erwerbstätige .....	83	66	15	11	30	11	17	
Ohne gegenwärtigen Schulbesuch <sup>1)</sup> .....	2 570	1 310	238	73	434	565	1 260	
dar. Erwerbstätige .....	2 057	1 115	214	63	370	468	941	
Erwerbslose .....	319	134	14	5	41	73	185	

## 5 Kinder

### 5.8 Ledige Kinder im Alter von 6 Jahren und mehr in Familien im April 2002 nach Altersgruppen, schulischer und beruflicher Ausbildung, Beteiligung am Erwerbsleben sowie nach Beteiligung am Erwerbsleben und Stellung im Beruf der Bezugsperson\*)

Alter von ... bis unter ... Jahren ----- Schulbesuch ----- Erwerbsbeteiligung	Insgesamt	Beteiligung am Erwerbsleben bzw. Stellung im Beruf der Bezugsperson					
		Erwerbstätige					Erwerbslose oder Nicht- erwerbs- personen
		zusammen	Selbstständige, mith. Familien- angehörige	Beamte/ Beamtinnen	Angestellte	Arbeiter/ -innen	
1 000							
Insgesamt .....	16 452	13 083	1 918	1 015	5 222	4 928	3 369
Mit gegenwärtigem Schulbesuch <sup>1)</sup> .....	12 732	10 822	1 553	876	4 420	3 973	1 909
dar. mit Besuch einer ...							
allgemeinbildenden Schule .....	10 088	8 650	1 228	677	3 563	3 182	1 439
Klassenstufe 1 - 4 (Grundstufe) .....	3 345	2 857	405	191	1 171	1 090	488
dar. Kindergarten/-krippe/-hort .....	300	239	29	13	110	87	61
Klassenstufe 5 - 10 (Mittelstufe) .....	5 608	4 798	655	357	1 931	1 855	810
Klassenstufe 11 - 13 (gymnasiale Oberstufe) .....	1 136	995	168	128	461	238	141
berufsbildenden Schule .....	2 638	2 168	324	200	855	790	470
Berufliche Schule .....	1 706	1 405	180	81	498	646	301
dar. Erwerbstätige .....	1 318	1 104	143	62	397	503	214
dar. kaufm./techn. Auszubildende .....	614	524	66	36	207	215	90
gewerblich Auszubildende .....	609	502	67	22	162	252	107
Fachhochschule .....	298	246	43	27	111	64	52
dar. Erwerbstätige .....	46	38	6	/	18	10	8
Hochschule .....	634	517	101	91	246	79	118
dar. Erwerbstätige .....	93	76	16	13	34	13	17
Ohne gegenwärtigen Schulbesuch <sup>1)</sup> .....	3 720	2 261	365	138	802	955	1 460
dar. Erwerbstätige .....	2 435	1 437	258	86	481	611	998
Erwerbslose .....	424	207	21	9	65	113	217

\*) Ergebnis des Mikrozensus.- Bevölkerung am Familienwohnsitz.

<sup>1)</sup> Einschl. Schüler/Studenten, die keine Angaben zur Art der besuchten Schule gemacht haben.

**5 Kinder**  
**5.9 Ledige Kinder in Familien im April 2002 nach schulischer und beruflicher Ausbildung,**  
**Beteiligung am Erwerbsleben und Altersgruppen\*)**

**5.9.1 Insgesamt**

Kindergartenbesuch ----- Schulbesuch ----- Erwerbsbeteiligung	Ins- gesamt	Davon im Alter von ... bis unter ... Jahren								
		unter 3	3 - 6	6 - 10	10 - 15	15 - 18	18 - 21	21 - 25	25 - 27	27 und mehr
1 000										
<b>Männlich</b>										
Noch nicht in schulischer Ausbildung <sup>1)</sup> .....	2 649	1 136	1 210	303	x	x	x	x	x	x
dar. Kindergarten/-krippe/-hort .....	1 338	114	948	276	x	x	x	x	x	x
Mit gegenwärtigem Schulbesuch <sup>2)</sup> .....	6 569	x	13	1 292	2 349	1 378	877	460	107	93
dar. mit Besuch einer										
allgemeinbildenden Schule .....	5 119	x	13	1 292	2 348	1 116	326	23	/	/
Klassenstufe 1 - 4 (Grundstufe) .....	1 726	x	13	1 275	438	x	x	x	x	x
dar. Kindergarten/-krippe/-hort .....	160	x	/	129	28	x	x	x	x	x
Klassenstufe 5 - 10 (Mittelstufe) .....	2 859	x	x	16	1 910	889	39	/	/	/
Klassenstufe 11 - 13 (gymnasiale Oberstufe) .....	533	x	x	x	x	226	287	19	/	/
berufsbildenden Schule .....	1 448	x	x	x	x	261	551	437	106	92
Berufliche Schule .....	947	x	x	x	x	253	487	174	17	15
dar. Erwerbstätige .....	753	x	x	x	x	170	415	148	12	9
dar. Auszubildende .....	701	x	x	x	x	157	396	134	9	/
Fachhochschule .....	172	x	x	x	x	6	30	87	27	22
dar. Erwerbstätige .....	28	x	x	x	x	/	/	13	5	5
Hochschule .....	329	x	x	x	x	/	35	176	62	55
dar. Erwerbstätige .....	48	x	x	x	x	/	/	22	9	14
Ohne gegenwärtigen Schulbesuch <sup>3)</sup> .....	2 157	x	x	x	x	/	368	652	190	946
dar. Erwerbstätige .....	1 670	x	x	x	x	/	252	514	158	745
Erwerbslose .....	316	x	x	x	x	x	69	102	26	118
Zusammen ...	11 375	1 136	1 223	1 595	2 349	1 378	1 245	1 113	298	1 039
<b>Weiblich</b>										
Noch nicht in schulischer Ausbildung <sup>1)</sup> .....	2 525	1 096	1 149	279	x	x	x	x	x	x
dar. Kindergarten/-krippe/-hort .....	1 286	114	919	253	x	x	x	x	x	x
Mit gegenwärtigem Schulbesuch <sup>2)</sup> .....	6 189	x	14	1 275	2 225	1 328	869	390	57	32
dar. mit Besuch einer										
allgemeinbildenden Schule .....	4 996	x	14	1 275	2 224	1 117	350	15	/	/
Klassenstufe 1 - 4 (Grundstufe) .....	1 645	x	14	1 255	376	x	x	x	x	x
dar. Kindergarten/-krippe/-hort .....	146	x	/	119	24	x	x	x	x	x
Klassenstufe 5 - 10 (Mittelstufe) .....	2 749	x	x	20	1 848	845	32	/	/	/
Klassenstufe 11 - 13 (gymnasiale Oberstufe) .....	602	x	x	x	x	272	318	12	/	/
berufsbildenden Schule .....	1 190	x	x	x	x	209	519	375	56	31
Berufliche Schule .....	759	x	x	x	x	198	408	142	7	/
dar. Erwerbstätige .....	565	x	x	x	x	122	318	117	/	/
dar. Auszubildende .....	522	x	x	x	x	113	298	106	/	/
Fachhochschule .....	126	x	x	x	x	9	41	61	10	5
dar. Erwerbstätige .....	18	x	x	x	x	/	/	10	/	/
Hochschule .....	306	x	x	x	x	/	70	172	40	21
dar. Erwerbstätige .....	45	x	x	x	x	/	7	26	7	5
Ohne gegenwärtigen Schulbesuch <sup>3)</sup> .....	981	x	x	x	x	/	199	331	97	353
dar. Erwerbstätige .....	765	x	x	x	x	/	125	280	84	276
Erwerbslose .....	109	x	x	x	x	x	37	32	8	32
Zusammen ...	9 695	1 096	1 163	1 554	2 225	1 328	1 069	721	153	385
<b>Insgesamt</b>										
Noch nicht in schulischer Ausbildung <sup>1)</sup> .....	5 174	2 232	2 359	582	x	x	x	x	x	x
dar. Kindergarten/-krippe/-hort .....	2 624	228	1 867	529	x	x	x	x	x	x
Mit gegenwärtigem Schulbesuch <sup>2)</sup> .....	12 758	x	27	2 567	4 574	2 705	1 746	850	164	125
dar. mit Besuch einer										
allgemeinbildenden Schule .....	10 115	x	27	2 567	4 572	2 233	675	38	/	/
Klassenstufe 1 - 4 (Grundstufe) .....	3 371	x	27	2 531	814	x	x	x	x	x
dar. Kindergarten/-krippe/-hort .....	306	x	6	247	53	x	x	x	x	x
Klassenstufe 5 - 10 (Mittelstufe) .....	5 608	x	x	36	3 758	1 734	71	7	/	/
Klassenstufe 11 - 13 (gymnasiale Oberstufe) .....	1 136	x	x	x	x	498	605	31	/	/
berufsbildenden Schule .....	2 638	x	x	x	x	470	1 071	812	163	124
Berufliche Schule .....	1 706	x	x	x	x	451	895	316	24	20
dar. Erwerbstätige .....	1 318	x	x	x	x	292	733	265	17	12
dar. Auszubildende .....	1 223	x	x	x	x	270	694	240	12	6
Fachhochschule .....	298	x	x	x	x	15	71	148	37	27
dar. Erwerbstätige .....	46	x	x	x	x	/	7	24	7	6
Hochschule .....	634	x	x	x	x	/	105	348	101	76
dar. Erwerbstätige .....	93	x	x	x	x	/	10	48	16	19
Ohne gegenwärtigen Schulbesuch <sup>3)</sup> .....	3 138	x	x	x	x	/	568	983	287	1 299
dar. Erwerbstätige .....	2 435	x	x	x	x	/	378	794	241	1 021
Erwerbslose .....	424	x	x	x	x	x	106	134	34	150
Insgesamt ...	21 070	2 232	2 386	3 149	4 574	2 706	2 314	1 834	451	1 424

\*) Ergebnis des Mikrozensus.- Bevölkerung am Familienwohnsitz.

1) Kinder bis einschl. 7 Jahre.

2) Einschl. Kinder, die sowohl Kindergarten/-krippe/-hort als auch

eine Schule besuchen und einschl. Schüler/Studenten, die keine Angaben zur Art der besuchten Schule gemacht haben.

3) Kinder von 8 Jahren und älter.



**5 Kinder**  
**5.9 Ledige Kinder in Familien im April 2002 nach schulischer und beruflicher Ausbildung,**  
**Beteiligung am Erwerbsleben und Altersgruppen\*)**

**5.9.2 Deutsche**

Kindergartenbesuch ----- Schulbesuch ----- Erwerbsbeteiligung	Ins- gesamt	Davon im Alter von ... bis unter ... Jahren								
		unter 3	3 - 6	6 - 10	10 - 15	15 - 18	18 - 21	21 - 25	25 - 27	27 und mehr
1 000										
<b>Männlich</b>										
Noch nicht in schulischer Ausbildung <sup>1)</sup> .....	2 359	1 030	1 061	267	x	x	x	x	x	x
dar. Kindergarten/-krippe/-hort .....	1 195	109	842	244	x	x	x	x	x	x
Mit gegenwärtigem Schulbesuch <sup>2)</sup> .....	5 907	x	10	1 132	2 101	1 250	800	427	100	87
dar. mit Besuch einer										
allgemeinbildenden Schule .....	4 571	x	10	1 132	2 100	1 010	297	20	/	/
Klassenstufe 1 - 4 (Grundstufe) .....	1 503	x	10	1 117	375	x	x	x	x	x
dar. Kindergarten/-krippe/-hort .....	143	x	/	115	25	x	x	x	x	x
Klassenstufe 5 - 10 (Mittelstufe) .....	2 572	x	x	15	1 725	799	29	/	/	/
Klassenstufe 11 - 13 (gymnasiale Oberstufe) .....	496	x	x	x	x	211	268	17	/	/
berufsbildenden Schule .....	1 333	x	x	x	x	238	503	407	99	87
Berufliche Schule .....	863	x	x	x	x	232	443	158	15	15
dar. Erwerbstätige .....	692	x	x	x	x	159	380	135	11	9
dar. Auszubildende .....	644	x	x	x	x	147	363	121	8	/
Fachhochschule .....	162	x	x	x	x	6	27	82	26	21
dar. Erwerbstätige .....	26	x	x	x	x	/	/	13	5	/
Hochschule .....	309	x	x	x	x	/	33	167	57	51
dar. Erwerbstätige .....	44	x	x	x	x	/	/	20	8	13
Ohne gegenwärtigen Schulbesuch <sup>3)</sup> .....	1 983	x	x	x	x	/	327	580	172	903
dar. Erwerbstätige .....	1 554	x	x	x	x	/	230	464	144	716
Erwerbslose .....	279	x	x	x	x	x	57	88	23	111
Zusammen ...	10 248	1 030	1 072	1 400	2 101	1 250	1 126	1 007	272	991
<b>Weiblich</b>										
Noch nicht in schulischer Ausbildung <sup>1)</sup> .....	2 245	988	1 009	248	x	x	x	x	x	x
dar. Kindergarten/-krippe/-hort .....	1 150	105	819	226	x	x	x	x	x	x
Mit gegenwärtigem Schulbesuch <sup>2)</sup> .....	5 581	x	12	1 121	1 997	1 205	803	362	53	30
dar. mit Besuch einer										
allgemeinbildenden Schule .....	4 478	x	12	1 121	1 996	1 012	323	12	/	/
Klassenstufe 1 - 4 (Grundstufe) .....	1 444	x	12	1 104	328	x	x	x	x	x
dar. Kindergarten/-krippe/-hort .....	132	x	/	107	22	x	x	x	x	x
Klassenstufe 5 - 10 (Mittelstufe) .....	2 469	x	x	17	1 669	755	25	/	/	/
Klassenstufe 11 - 13 (gymnasiale Oberstufe) .....	565	x	x	x	x	257	298	10	/	/
berufsbildenden Schule .....	1 101	x	x	x	x	191	479	349	52	29
Berufliche Schule .....	695	x	x	x	x	181	375	128	6	/
dar. Erwerbstätige .....	523	x	x	x	x	115	295	106	/	/
dar. Auszubildende .....	484	x	x	x	x	106	277	96	/	/
Fachhochschule .....	118	x	x	x	x	8	37	59	9	5
dar. Erwerbstätige .....	17	x	x	x	x	/	/	10	/	/
Hochschule .....	288	x	x	x	x	/	67	163	37	19
dar. Erwerbstätige .....	41	x	x	x	x	/	6	24	7	/
Ohne gegenwärtigen Schulbesuch <sup>3)</sup> .....	895	x	x	x	x	/	175	297	87	336
dar. Erwerbstätige .....	708	x	x	x	x	/	111	255	77	265
Erwerbslose .....	93	x	x	x	x	x	32	26	6	30
Zusammen ...	8 721	988	1 021	1 369	1 997	1 205	977	659	140	366
<b>Zusammen</b>										
Noch nicht in schulischer Ausbildung <sup>1)</sup> .....	4 604	2 018	2 070	515	x	x	x	x	x	x
dar. Kindergarten/-krippe/-hort .....	2 345	214	1 661	471	x	x	x	x	x	x
Mit gegenwärtigem Schulbesuch <sup>2)</sup> .....	11 488	x	22	2 253	4 098	2 454	1 602	789	152	117
dar. mit Besuch einer										
allgemeinbildenden Schule .....	9 050	x	22	2 253	4 096	2 022	620	33	/	/
Klassenstufe 1 - 4 (Grundstufe) .....	2 947	x	22	2 222	703	x	x	x	x	x
dar. Kindergarten/-krippe/-hort .....	275	x	5	222	48	x	x	x	x	x
Klassenstufe 5 - 10 (Mittelstufe) .....	5 041	x	x	32	3 393	1 555	54	6	/	/
Klassenstufe 11 - 13 (gymnasiale Oberstufe) .....	1 061	x	x	x	x	468	566	26	/	/
berufsbildenden Schule .....	2 434	x	x	x	x	429	982	756	151	115
Berufliche Schule .....	1 557	x	x	x	x	413	818	286	22	19
dar. Erwerbstätige .....	1 215	x	x	x	x	274	675	240	15	12
dar. Auszubildende .....	1 128	x	x	x	x	253	640	217	11	6
Fachhochschule .....	280	x	x	x	x	14	65	141	35	26
dar. Erwerbstätige .....	43	x	x	x	x	/	6	23	7	6
Hochschule .....	597	x	x	x	x	/	100	329	95	71
dar. Erwerbstätige .....	86	x	x	x	x	/	9	44	15	17
Ohne gegenwärtigen Schulbesuch <sup>3)</sup> .....	2 878	x	x	x	x	/	501	878	259	1 239
dar. Erwerbstätige .....	2 262	x	x	x	x	/	341	719	221	980
Erwerbslose .....	373	x	x	x	x	x	89	115	29	140
Zusammen ...	18 969	2 018	2 092	2 769	4 098	2 455	2 103	1 666	411	1 356

\*) Ergebnis des Mikrozensus.- Bevölkerung am Familienwohnsitz.

1) Kinder bis einschl. 7 Jahre.

2) Einschl. Kinder, die sowohl Kindergarten/-krippe/-hort als auch

eine Schule besuchen und einschl. Schüler/Studenten, die keine Angaben zur Art der besuchten Schule gemacht haben.

3) Kinder von 8 Jahren und älter.

**5 Kinder**  
**5.9 Ledige Kinder in Familien im April 2002 nach schulischer und beruflicher Ausbildung,**  
**Beteiligung am Erwerbsleben und Altersgruppen\*)**

**5.9.3 Ausländer/-innen**

Kindergartenbesuch ----- Schulbesuch ----- Erwerbsbeteiligung	Ins- gesamt	Davon im Alter von ... bis unter ... Jahren								
		unter 3	3 - 6	6 - 10	10 - 15	15 - 18	18 - 21	21 - 25	25 - 27	27 und mehr
1 000										
<b>Männlich</b>										
Noch nicht in schulischer Ausbildung <sup>1)</sup> .....	290	106	149	36	x	x	x	x	x	x
dar. Kindergarten/-krippe/-hort .....	143	5	106	32	x	x	x	x	x	x
Mit gegenwärtigem Schulbesuch <sup>2)</sup> .....	662	x	/	159	248	128	77	33	8	6
dar. mit Besuch einer										
allgemeinbildenden Schule .....	547	x	/	159	248	106	29	/	/	/
Klassenstufe 1 - 4 (Grundstufe) .....	223	x	/	158	63	x	x	x	x	x
dar. Kindergarten/-krippe/-hort .....	17	x	/	13	/	x	x	x	x	x
Klassenstufe 5 - 10 (Mittelstufe) .....	287	x	x	/	185	90	10	/	/	/
Klassenstufe 11 - 13 (gymnasiale Oberstufe) .....	37	x	x	x	x	16	19	/	/	/
berufsbildenden Schule .....	115	x	x	x	x	22	48	30	8	6
Berufliche Schule .....	84	x	x	x	x	22	44	16	/	/
dar. Erwerbstätige .....	61	x	x	x	x	11	35	13	/	/
dar. Auszubildende .....	57	x	x	x	x	10	33	13	/	/
Fachhochschule .....	10	x	x	x	x	/	/	/	/	/
dar. Erwerbstätige .....	/	x	x	x	x	/	/	/	/	/
Hochschule .....	20	x	x	x	x	/	/	9	/	/
dar. Erwerbstätige .....	/	x	x	x	x	/	/	/	/	/
Ohne gegenwärtigen Schulbesuch <sup>3)</sup> .....	174	x	x	x	x	/	42	72	18	42
dar. Erwerbstätige .....	116	x	x	x	x	/	23	50	14	30
Erwerbslose .....	36	x	x	x	x	x	11	14	/	8
Zusammen ...	1 127	106	151	195	248	128	119	105	26	48
<b>Weiblich</b>										
Noch nicht in schulischer Ausbildung <sup>1)</sup> .....	280	109	140	31	x	x	x	x	x	x
dar. Kindergarten/-krippe/-hort .....	137	9	101	27	x	x	x	x	x	x
Mit gegenwärtigem Schulbesuch <sup>2)</sup> .....	608	x	/	154	228	123	67	28	/	/
dar. mit Besuch einer										
allgemeinbildenden Schule .....	518	x	/	154	228	105	27	/	/	/
Klassenstufe 1 - 4 (Grundstufe) .....	202	x	/	151	48	x	x	x	x	x
dar. Kindergarten/-krippe/-hort .....	14	x	/	11	/	x	x	x	x	x
Klassenstufe 5 - 10 (Mittelstufe) .....	280	x	x	/	180	90	7	/	/	/
Klassenstufe 11 - 13 (gymnasiale Oberstufe) .....	37	x	x	x	x	15	20	/	/	/
berufsbildenden Schule .....	90	x	x	x	x	18	40	25	/	/
Berufliche Schule .....	64	x	x	x	x	17	33	14	/	/
dar. Erwerbstätige .....	42	x	x	x	x	7	23	11	/	/
dar. Auszubildende .....	38	x	x	x	x	7	21	10	/	/
Fachhochschule .....	8	x	x	x	x	/	/	/	/	/
dar. Erwerbstätige .....	/	x	x	x	x	/	/	/	/	/
Hochschule .....	17	x	x	x	x	/	/	10	/	/
dar. Erwerbstätige .....	/	x	x	x	x	/	/	/	/	/
Ohne gegenwärtigen Schulbesuch <sup>3)</sup> .....	86	x	x	x	x	/	25	34	10	17
dar. Erwerbstätige .....	57	x	x	x	x	/	14	25	7	12
Erwerbslose .....	15	x	x	x	x	x	5	6	/	/
Zusammen ...	974	109	143	185	228	123	91	62	14	20
<b>Zusammen</b>										
Noch nicht in schulischer Ausbildung <sup>1)</sup> .....	570	214	289	67	x	x	x	x	x	x
dar. Kindergarten/-krippe/-hort .....	279	14	206	59	x	x	x	x	x	x
Mit gegenwärtigem Schulbesuch <sup>2)</sup> .....	1 270	x	/	313	476	251	144	61	12	8
dar. mit Besuch einer										
allgemeinbildenden Schule .....	1 065	x	/	313	476	210	56	6	/	/
Klassenstufe 1 - 4 (Grundstufe) .....	424	x	/	309	111	x	x	x	x	x
dar. Kindergarten/-krippe/-hort .....	31	x	/	25	5	x	x	x	x	x
Klassenstufe 5 - 10 (Mittelstufe) .....	567	x	x	/	365	180	16	/	/	/
Klassenstufe 11 - 13 (gymnasiale Oberstufe) .....	74	x	x	x	x	31	39	/	/	/
berufsbildenden Schule .....	204	x	x	x	x	41	88	56	12	8
Berufliche Schule .....	149	x	x	x	x	38	77	30	/	/
dar. Erwerbstätige .....	103	x	x	x	x	19	58	24	/	/
dar. Auszubildende .....	95	x	x	x	x	17	54	23	/	/
Fachhochschule .....	18	x	x	x	x	/	6	7	/	/
dar. Erwerbstätige .....	/	x	x	x	x	/	/	/	/	/
Hochschule .....	37	x	x	x	x	/	5	19	7	6
dar. Erwerbstätige .....	7	x	x	x	x	/	/	/	/	/
Ohne gegenwärtigen Schulbesuch <sup>3)</sup> .....	260	x	x	x	x	/	66	106	28	60
dar. Erwerbstätige .....	174	x	x	x	x	/	37	75	20	41
Erwerbslose .....	52	x	x	x	x	x	17	20	/	10
Zusammen ...	2 101	214	294	380	476	251	210	167	40	68

\*) Ergebnis des Mikrozensus.- Bevölkerung am Familienwohnsitz.

1) Kinder bis einschl. 7 Jahre.

2) Einschl. Kinder, die sowohl Kindergarten/-krippe/-hort als auch

eine Schule besuchen und einschl. Schüler/Studenten, die keine Angaben zur Art der besuchten Schule gemacht haben.

3) Kinder von 8 Jahren und älter.

## 5 Kinder

### 5.10 Ledige Kinder in Familien im April 2002 nach Altersgruppen sowie monatlichem Nettoeinkommen der Familie\*)

Alter der Kinder von ... bis unter ... Jahren	Ins- gesamt	Nettoeinkommen der Familie von ... bis unter .... EUR									Selbst- ständige in der Land- wirtschaft <sup>1)</sup>	Ohne Angabe/ Kein Ein- kommen
		unter 500	500 - 900	900 - 1 300	1 300 - 1 500	1 500 - 2 000	2 000 - 2 600	2 600 - 3 200	3 200 - 4 500	4 500 und mehr		
1 000												
<b>bei Ehepaaren</b>												
unter 3 .....	1 768	10	26	109	122	413	457	243	200	105	25	58
3 - 6 .....	1 953	9	24	96	101	378	516	304	277	153	36	60
6 - 10 .....	2 545	13	24	101	115	465	647	427	384	241	45	84
10 - 15 .....	3 632	17	31	126	138	592	901	644	628	363	64	127
15 - 18 .....	2 135	10	19	68	66	304	479	389	439	247	40	74
dar. Schüler <sup>3)</sup> .....	1 914	10	18	64	63	280	430	340	381	229	33	67
18 - 21 .....	1 864	7	14	43	41	196	355	339	477	289	36	67
21 - 27 .....	1 876	/	10	28	28	133	270	328	555	393	53	73
27 und mehr .....	884	/	8	23	23	82	149	153	209	162	33	39
Zusammen ...	16 656	74	156	592	634	2 564	3 774	2 827	3 169	1 953	332	582
<b>bei allein Erziehenden<sup>2)</sup></b>												
unter 3 .....	464	73	121	125	41	46	22	7	5	/	/	20
3 - 6 .....	433	29	99	131	52	63	24	8	/	/	/	18
6 - 10 .....	604	32	108	187	78	100	47	12	10	/	/	24
10 - 15 .....	942	32	140	261	129	189	90	33	19	9	/	37
15 - 18 .....	571	11	73	137	72	126	76	28	17	7	/	23
dar. Schüler <sup>3)</sup> .....	521	11	69	128	67	113	66	24	15	6	/	21
18 - 21 .....	450	7	33	76	48	117	76	40	27	8	/	16
21 - 27 .....	409	/	22	43	35	93	86	51	44	14	/	17
27 und mehr .....	541	/	24	57	39	105	126	69	61	25	10	23
Zusammen ...	4 414	190	620	1 015	493	838	547	249	187	72	26	177
<b>Insgesamt</b>												
unter 3 .....	2 232	84	147	234	163	459	479	250	205	107	26	79
3 - 6 .....	2 386	38	123	226	153	441	540	312	281	157	37	78
6 - 10 .....	3 149	45	131	287	193	565	694	439	394	245	48	108
10 - 15 .....	4 574	49	171	386	267	781	992	677	648	371	68	163
15 - 18 .....	2 706	22	92	205	138	429	555	417	456	253	42	97
dar. Schüler <sup>3)</sup> .....	2 435	20	86	192	129	394	496	364	396	235	34	88
18 - 21 .....	2 314	15	47	119	88	313	431	379	504	297	38	82
21 - 27 .....	2 285	7	32	70	63	226	355	380	599	407	57	90
27 und mehr .....	1 424	6	32	79	62	187	275	221	270	187	43	62
Insgesamt ...	21 070	264	775	1 607	1 127	3 402	4 321	3 075	3 356	2 025	358	759

\*) Ergebnis des Mikrozensus.- Bevölkerung am Familienwohnsitz.

1) Familien, in denen mindestens eine Person in ihrer Haupttätigkeit selbstständig in der Landwirtschaft ist.

2) Als allein Erziehende zählen auch Väter und Mütter mit volljährigen Kindern. Einschl. der allein Erziehenden, die Partner/in in einer nichtehelichen Lebensgemeinschaft sind.

3) Ohne Auszubildende.

## 5 Kinder

### 5.11 Ledige Kinder in Familien im April 2002 nach Familienstand, Beteiligung am Erwerbsleben und Stellung im Beruf der Mütter sowie nach Altersgruppen und Kindergartenbesuch\*)

Alter der Kinder von ... bis unter ... Jahren	Beteiligung am Erwerbsleben bzw. Stellung im Beruf der Mütter										
	Insgesamt	Erwerbspersonen								Nichterwerbspersonen	
		zu- sammen	Erwerbstätige						Erwerbs- lose	zu- sammen	darunter mit überwiegen- dem Lebens- unterhalt durch Sozialhilfe
			zu- sammen	Selbst- ständige	mith. Fam.- ange- hörige	Beam- tinnen	Ange- stellte	Arbeite- rinnen			
1 000											
<b>bei verheiratet zusammen lebenden Müttern</b>											
unter 3 .....	1 768	913	866	49	22	54	595	146	47	855	33
dar. im Kindergarten .....	146	106	94	7	/	8	65	13	11	41	/
3 - 4 .....	632	361	320	21	11	18	203	67	41	271	12
dar. im Kindergarten .....	357	231	204	15	5	12	132	40	27	126	/
4 - 5 .....	658	388	350	23	11	18	221	77	38	269	10
dar. im Kindergarten .....	567	352	318	21	9	16	205	68	33	215	6
5 - 6 .....	663	401	363	27	12	18	228	78	38	262	11
dar. im Kindergarten .....	596	368	335	24	10	17	213	71	33	227	8
6 - 10 .....	2 545	1 605	1 459	111	55	69	869	355	147	940	34
dar. im Kindergarten .....	433	272	243	15	9	12	147	61	29	161	5
10 - 15 .....	3 632	2 558	2 343	173	79	112	1 349	629	215	1 073	45
15 - 18 .....	2 135	1 613	1 478	110	52	79	833	404	134	522	24
dar. Schüler <sup>3)</sup> .....	1 914	1 439	1 320	102	43	76	749	349	119	475	23
18 - 21 .....	1 864	1 429	1 320	90	44	73	756	357	109	435	17
21 - 27 .....	1 876	1 346	1 251	93	59	66	689	344	95	530	9
27 und mehr .....	884	325	289	25	33	10	135	86	36	559	/
Zusammen ...	16 656	10 940	10 039	723	380	517	5 877	2 543	901	5 716	196
<b>bei allein erziehenden Müttern<sup>1)</sup></b>											
unter 3 .....	343	201	163	10	/	6	114	32	37	142	34
dar. im Kindergarten .....	61	49	37	/	/	/	29	6	12	12	/
3 - 4 .....	112	80	60	/	/	/	41	13	20	31	10
dar. im Kindergarten .....	76	62	46	/	/	/	31	9	16	14	/
4 - 5 .....	122	91	70	/	/	/	50	13	21	31	9
dar. im Kindergarten .....	103	82	63	/	/	/	45	12	19	21	6
5 - 6 .....	126	97	75	6	/	/	49	16	22	29	9
dar. im Kindergarten .....	112	88	69	6	/	/	45	16	19	24	6
6 - 10 .....	522	412	330	25	/	12	212	79	82	109	30
dar. im Kindergarten .....	83	67	52	/	/	/	33	13	15	16	/
10 - 15 .....	803	683	555	39	/	23	355	136	128	121	29
15 - 18 .....	465	404	336	23	/	14	217	82	67	62	14
dar. Schüler <sup>3)</sup> .....	426	369	306	22	/	14	197	73	63	57	14
18 - 21 .....	355	306	265	18	/	15	169	63	42	49	6
21 - 27 .....	319	252	222	17	/	13	141	50	31	66	/
27 und mehr .....	442	90	78	10	/	/	38	24	12	351	8
Zusammen ...	3 609	2 617	2 154	158	10	94	1 384	508	463	992	150
<b>Insgesamt</b>											
unter 3 .....	2 111	1 114	1 029	60	22	60	709	178	85	997	67
dar. im Kindergarten .....	208	155	132	8	/	10	93	18	23	53	5
3 - 4 .....	743	441	380	26	11	20	243	79	61	302	22
dar. im Kindergarten .....	433	293	250	18	5	14	163	50	43	140	10
4 - 5 .....	780	479	421	27	12	20	272	90	59	301	19
dar. im Kindergarten .....	670	434	381	24	9	19	250	79	52	237	12
5 - 6 .....	790	498	438	33	12	21	277	95	60	292	19
dar. im Kindergarten <sup>2)</sup> .....	708	457	405	30	11	19	258	86	52	251	14
6 - 10 .....	3 067	2 018	1 789	136	57	81	1 081	434	229	1 050	63
dar. im Kindergarten <sup>2)</sup> .....	516	339	295	18	9	14	180	74	44	177	10
10 - 15 .....	4 435	3 241	2 898	213	80	136	1 704	765	343	1 194	74
15 - 18 .....	2 600	2 016	1 814	134	53	93	1 049	486	202	584	38
dar. Schüler <sup>3)</sup> .....	2 340	1 808	1 626	124	44	90	946	422	182	532	37
18 - 21 .....	2 219	1 735	1 585	109	45	87	924	420	151	483	22
21 - 27 .....	2 195	1 599	1 473	110	60	79	829	394	126	596	12
27 und mehr .....	1 326	415	367	34	37	13	173	110	48	910	10
Insgesamt ...	20 265	13 557	12 193	881	389	611	7 262	3 051	1 363	6 708	346

\*) Ergebnis des Mikrozensus.- Bevölkerung am Familienwohnsitz.

<sup>1)</sup> Als allein Erziehende zählen auch Mütter mit volljährigen Kindern. Einschl. der allein Erziehenden, die Partnerin in einer nichtehelichen Lebensgemeinschaft sind.

<sup>2)</sup> Ohne Schulbesuch.

<sup>3)</sup> Ohne Auszubildende.

## 5 Kinder

### 5.12 Ledige Kinder in Familien im April 2002 nach Altersgruppen, Zahl aller Kinder in der Familie und Familienstand\*)

Zahl aller Kinder in der Familie (ohne Altersbegrenzung)	Insgesamt	Ehepaare	Familienstand der allein Erziehenden <sup>1)</sup>											
			zusammen	Männer					Frauen					
				zusammen	ledig	verheiratet getrennt lebend	verwitwet	geschieden	zusammen	ledig	verheiratet getrennt lebend	verwitwet	geschieden	
1 000														
<b>Kinder unter 3 Jahren</b>														
1 .....	903	618	285	83	68	/	/	/	11	202	167	14	/	19
2 .....	895	772	124	29	22	/	/	/	/	95	55	15	/	22
3 .....	304	264	40	6	/	/	/	/	/	34	12	5	/	14
4 .....	83	72	11	/	/	/	/	/	/	8	/	/	/	/
5 und mehr .....	46	42	/	/	/	/	/	/	/	/	/	/	/	/
Zusammen ...	2 232	1 768	464	121	95	6	/	18	343	238	38	7	60	
<b>Kinder von 3 bis unter 6 Jahren</b>														
1 .....	566	375	192	36	25	/	/	7	155	100	20	/	32	
2 .....	1 209	1 044	164	27	18	/	/	/	137	57	34	6	41	
3 .....	425	370	55	7	/	/	/	/	49	13	12	/	21	
4 .....	123	108	15	/	/	/	/	/	13	/	/	/	/	
5 und mehr .....	62	56	7	/	/	/	/	/	6	/	/	/	/	
Zusammen ...	2 386	1 953	433	73	46	9	/	15	360	176	70	13	102	
<b>Kinder von 6 bis unter 10 Jahren</b>														
1 .....	590	365	225	33	14	5	/	11	192	82	27	6	77	
2 .....	1 561	1 310	251	33	12	6	/	13	218	53	53	13	99	
3 .....	684	593	91	11	/	/	/	/	80	16	19	6	39	
4 .....	208	182	26	/	/	/	/	/	23	/	6	/	11	
5 und mehr .....	107	97	10	/	/	/	/	/	9	/	/	/	/	
Zusammen ...	3 149	2 545	604	82	31	15	6	30	522	157	107	28	229	
<b>Kinder von 10 bis unter 15 Jahren</b>														
1 .....	933	576	357	61	16	11	/	30	297	104	33	19	140	
2 .....	2 187	1 802	385	51	9	12	7	23	334	59	65	27	183	
3 .....	979	839	140	19	/	/	/	9	121	20	23	12	66	
4 .....	306	263	43	6	/	/	/	/	38	6	10	/	19	
5 und mehr .....	168	151	17	/	/	/	/	/	14	/	/	/	5	
Zusammen ...	4 574	3 632	942	139	28	29	17	66	803	192	134	64	414	
<b>Kinder von 15 bis unter 18 Jahren</b>														
1 .....	697	456	241	55	7	12	6	31	186	41	27	18	100	
2 .....	1 276	1 050	226	35	/	7	7	17	190	26	27	22	115	
3 .....	498	423	74	11	/	/	/	5	63	8	11	9	36	
4 .....	147	125	21	/	/	/	/	/	19	/	6	/	9	
5 und mehr .....	88	79	9	/	/	/	/	/	7	/	/	/	/	
Zusammen ...	2 706	2 135	571	106	12	22	17	55	465	77	72	53	263	
<b>Kinder von 18 bis unter 21 Jahren</b>														
1 .....	744	536	208	49	/	10	8	27	159	26	17	26	90	
2 .....	1 039	864	175	34	/	7	9	16	141	14	19	27	81	
3 .....	379	328	51	8	/	/	/	/	43	/	6	10	23	
4 .....	101	89	11	/	/	/	/	/	9	/	/	/	/	
5 und mehr .....	51	47	/	/	/	/	/	/	/	/	/	/	/	
Zusammen ...	2 314	1 864	450	95	9	18	20	48	355	44	46	65	200	
<b>Kinder von 21 bis unter 27 Jahren</b>														
1 .....	988	761	227	55	/	9	16	26	172	17	15	54	86	
2 .....	926	785	141	29	/	5	11	11	112	6	13	38	54	
3 .....	275	242	33	5	/	/	/	/	27	/	5	8	13	
4 .....	70	63	6	/	/	/	/	/	6	/	/	/	/	
5 und mehr .....	26	24	/	/	/	/	/	/	/	/	/	/	/	
Zusammen ...	2 285	1 876	409	90	5	16	30	39	319	25	34	105	154	
<b>Kinder von 27 Jahren und älter</b>														
1 .....	1 007	587	419	75	/	5	55	12	344	14	12	258	60	
2 .....	327	229	98	20	/	/	15	/	79	/	5	59	13	
3 .....	70	51	19	/	/	/	/	/	16	/	/	13	/	
4 .....	15	12	/	/	/	/	/	/	/	/	/	/	/	
5 und mehr .....	6	/	/	/	/	/	/	/	/	/	/	/	/	
Zusammen ...	1 424	884	541	99	/	8	73	14	442	16	17	332	76	
<b>Insgesamt</b>														
1 .....	6 429	4 275	2 154	447	141	59	92	155	1 708	552	165	385	605	
2 .....	9 420	7 855	1 565	259	69	45	54	91	1 306	273	230	194	608	
3 .....	3 614	3 111	503	70	15	12	14	28	434	74	82	63	215	
4 .....	1 053	915	138	20	/	/	/	8	118	20	31	16	52	
5 und mehr .....	554	501	53	10	/	/	/	/	44	6	12	8	18	
Insgesamt ...	21 070	16 656	4 414	805	230	122	168	285	3 609	924	520	667	1 498	

\*) Ergebnis des Mikrozensus.- Bevölkerung am Familienwohnsitz.

<sup>1)</sup> Als allein Erziehende zählen auch Väter und Mütter mit volljährigen Kindern. Einschl. der allein Erziehenden, die Partner/in in einer nichtehelichen Lebensgemeinschaft sind.

**Ledige Kinder**

**Tabellenteil**  
**Lange Reihen**

## 7 Lange Reihen

### 7.26 Durchschnittliche Zahl der ledigen Kinder in der Familie nach Familienstand der Bezugsperson sowie Altersgruppen der Kinder\*)

Zeitpunkt	Ins- gesamt	Ehepaare mit in der Familie lebenden ledigen Kindern	Allein Erziehende								
			Männer				Frauen				
			zu- sammen <sup>1)</sup>	darunter			zu- sammen	davon			
				verheiratet getrennt lebend	ver- witwet	ge- schie- den		ledig	verheiratet getrennt lebend	ver- witwet	ge- schie- den

#### Insgesamt (ohne Altersbegrenzung)

##### Früheres Bundesgebiet

6.6. 1961 .....	1,80	1,88	1,48	1,34	1,50	1,43	1,48	1,19	1,50	1,51	1,54
27.5. 1970 .....	1,89	1,96	1,57	1,76	1,48	1,52	1,47	1,23	1,61	1,44	1,64
Mai 1975 .....	1,88	1,94	1,49	1,49	1,52	1,49	1,53	1,21	1,75	1,49	1,69
Mai 1976 .....	1,87	1,92	1,47	1,49	1,51	1,43	1,52	1,16	1,71	1,46	1,70
April 1977 .....	1,85	1,90	1,48	1,58	1,49	1,47	1,52	1,18	1,68	1,45	1,70
April 1978 .....	1,83	1,89	1,47	1,52	1,49	1,42	1,51	1,17	1,70	1,44	1,68
April 1979 .....	1,82	1,88	1,51	1,61	1,52	1,43	1,50	1,18	1,69	1,44	1,66
April 1980 .....	1,81	1,86	1,46	1,45	1,50	1,45	1,50	1,18	1,65	1,45	1,63
Mai 1981 .....	1,80	1,85	1,43	1,48	1,45	1,40	1,49	1,19	1,61	1,45	1,61
April 1982 .....	1,77	1,83	1,43	1,47	1,48	1,36	1,48	1,18	1,63	1,44	1,58
Juni 1985 .....	1,69	1,75	1,35	1,38	1,41	1,32	1,40	1,14	1,56	1,37	1,48
April 1986 .....	1,68	1,74	1,36	1,42	1,40	1,32	1,40	1,14	1,54	1,37	1,48
März 1987 .....	1,66	1,73	1,38	1,49	1,42	1,32	1,38	1,16	1,52	1,34	1,46
April 1988 .....	1,65	1,71	1,34	1,35	1,40	1,31	1,38	1,16	1,52	1,34	1,46
April 1989 .....	1,65	1,71	1,34	1,37	1,39	1,32	1,36	1,16	1,52	1,33	1,43
April 1990 .....	1,65	1,72	1,32	1,39	1,35	1,29	1,37	1,18	1,57	1,33	1,44
April 1991 .....	1,66	1,72	1,34	1,41	1,38	1,31	1,36	1,19	1,54	1,32	1,44
Mai 1992 .....	1,66	1,72	1,31	1,40	1,33	1,28	1,37	1,20	1,60	1,31	1,45
April 1993 .....	1,66	1,72	1,33	1,41	1,34	1,29	1,38	1,22	1,60	1,32	1,45
April 1994 .....	1,67	1,73	1,33	1,47	1,32	1,30	1,38	1,21	1,60	1,31	1,46
April 1995 .....	1,67	1,74	1,34	1,48	1,32	1,35	1,38	1,22	1,59	1,31	1,46
April 1996 .....	1,68	1,75	1,33	1,44	1,32	1,33	1,40	1,23	1,63	1,33	1,47
April 1997 .....	1,68	1,75	1,34	1,46	1,34	1,33	1,42	1,25	1,66	1,33	1,50
April 1998 .....	1,69	1,76	1,35	1,46	1,34	1,34	1,42	1,25	1,65	1,31	1,51
April 1999 .....	1,69	1,76	1,33	1,43	1,32	1,34	1,42	1,26	1,63	1,31	1,52
Mai 2000 .....	1,69	1,77	1,34	1,45	1,34	1,35	1,43	1,27	1,65	1,31	1,52
April 2001 .....	1,70	1,77	1,33	1,47	1,34	1,35	1,44	1,28	1,64	1,31	1,53
April 2002 .....	1,70	1,78	1,34	1,43	1,35	1,35	1,43	1,27	1,67	1,31	1,51

##### Deutschland

April 1991 .....	1,64	1,71	1,33	1,41	1,38	1,32	1,37	1,20	1,54	1,31	1,48
Mai 1992 .....	1,64	1,70	1,31	1,40	1,33	1,30	1,37	1,21	1,59	1,30	1,48
April 1993 .....	1,64	1,71	1,33	1,40	1,35	1,31	1,38	1,21	1,60	1,32	1,48
April 1994 .....	1,64	1,71	1,32	1,45	1,33	1,31	1,38	1,22	1,59	1,31	1,48
April 1995 .....	1,65	1,72	1,33	1,47	1,32	1,33	1,39	1,23	1,59	1,30	1,49
April 1996 .....	1,65	1,72	1,33	1,42	1,32	1,33	1,40	1,24	1,63	1,32	1,50
April 1997 .....	1,66	1,73	1,33	1,45	1,34	1,32	1,42	1,26	1,66	1,33	1,52
April 1998 .....	1,66	1,73	1,33	1,43	1,34	1,33	1,42	1,26	1,65	1,32	1,51
April 1999 .....	1,66	1,73	1,31	1,41	1,31	1,32	1,42	1,27	1,64	1,31	1,53
Mai 2000 .....	1,66	1,73	1,32	1,43	1,32	1,33	1,42	1,28	1,65	1,32	1,51
April 2001 .....	1,66	1,74	1,32	1,43	1,32	1,34	1,42	1,28	1,63	1,30	1,52
April 2002 .....	1,66	1,74	1,33	1,41	1,34	1,34	1,42	1,28	1,64	1,31	1,50

## 7 Lange Reihen

### 7.26 Durchschnittliche Zahl der ledigen Kinder in der Familie nach Familienstand der Bezugsperson sowie Altersgruppen der Kinder\*)

Zeitpunkt	Ins- gesamt	Ehepaare mit in der Familie lebenden ledigen Kindern	Allein Erziehende									
			Männer					Frauen				
			zu- sammen <sup>1)</sup>	darunter			zu- sammen	davon				
				verheiratet getrennt lebend	ver- witwet	ge- schie- den		ledig	verheiratet getrennt lebend	ver- witwet	ge- schie- den	
<b>unter 3 Jahren</b>												
Früheres Bundesgebiet												
6.6. 1961 .....	1,11	1,11	1,05	1,05	1,07	1,09	1,06	1,05	1,06	1,06	1,06	1,09
27.5. 1970 .....	1,11	1,12	1,11	1,11	1,06	1,09	1,08	1,06	1,09	1,07	1,07	1,10
Mai 1975 .....	1,08	1,09	/	/	/	/	1,05	1,06	/	/	/	1,03
Mai 1976 .....	1,09	1,09	1,00	/	/	/	1,03	1,02	1,06	1,04	1,04	1,03
April 1977 .....	1,05	1,09	1,04	/	/	/	1,06	1,05	1,11	1,05	1,05	1,11
April 1978 .....	1,08	1,08	1,06	/	/	/	1,05	1,05	1,04	1,04	1,04	1,07
April 1979 .....	1,09	1,10	1,05	/	/	/	1,05	1,06	1,08	1,04	1,04	1,03
April 1980 .....	1,09	1,09	1,09	/	/	/	1,05	1,06	1,05	1,05	1,05	1,04
Mai 1981 .....	1,09	1,10	1,05	/	/	/	1,05	1,05	1,03	1,01	1,01	1,08
April 1982 .....	1,09	1,10	1,03	/	/	/	1,07	1,05	1,09	1,04	1,04	1,09
Juni 1985 .....	1,09	1,10	1,05	/	/	/	1,06	1,06	1,05	1,02	1,02	1,08
April 1986 .....	1,09	1,09	1,06	/	/	/	1,05	1,03	1,09	1,02	1,02	1,08
März 1987 .....	1,08	1,09	1,04	/	/	/	1,05	1,04	1,10	1,00	1,00	1,03
April 1988 .....	1,09	1,09	1,05	/	/	/	1,04	1,03	1,07	1,03	1,03	1,05
April 1989 .....	1,09	1,10	1,05	/	/	/	1,07	1,05	1,13	1,11	1,11	1,08
April 1990 .....	1,10	1,11	1,08	/	/	/	1,05	1,05	1,05	1,12	1,12	1,05
April 1991 .....	1,10	1,11	1,09	/	/	/	1,06	1,05	1,07	1,11	1,11	1,05
Mai 1992 .....	1,11	1,11	1,04	/	/	/	1,06	1,06	1,08	/	/	1,06
April 1993 .....	1,10	1,10	1,09	/	/	/	1,06	1,06	1,10	1,11	1,11	1,05
April 1994 .....	1,10	1,11	1,04	/	/	/	1,06	1,06	1,07	1,12	1,12	1,04
April 1995 .....	1,10	1,10	1,06	/	/	1,11	1,06	1,06	1,06	1,07	1,07	1,04
April 1996 .....	1,09	1,10	1,06	/	/	1,09	1,06	1,05	1,08	1,08	1,08	1,06
April 1997 .....	1,10	1,10	1,08	/	/	1,04	1,06	1,06	1,07	1,08	1,08	1,06
April 1998 .....	1,10	1,11	1,07	/	/	1,13	1,06	1,06	1,09	/	/	1,05
April 1999 .....	1,10	1,10	1,07	/	/	1,08	1,06	1,05	1,11	/	/	1,06
Mai 2000 .....	1,10	1,11	1,07	/	/	1,06	1,07	1,07	1,10	1,09	1,09	1,07
April 2001 .....	1,09	1,10	1,06	1,06	1,00	1,07	1,06	1,06	1,06	1,02	1,02	1,06
April 2002 .....	1,10	1,10	1,09	1,07	1,00	1,12	1,07	1,06	1,10	1,00	1,00	1,08
Deutschland												
April 1991 .....	1,09	1,10	1,05	/	/	1,05	1,05	1,04	1,07	1,10	1,10	1,05
Mai 1992 .....	1,10	1,10	1,03	/	/	1,02	1,05	1,04	1,08	1,02	1,02	1,06
April 1993 .....	1,09	1,10	1,07	/	/	1,10	1,06	1,05	1,11	1,09	1,09	1,05
April 1994 .....	1,09	1,10	1,04	/	/	1,03	1,05	1,05	1,07	1,11	1,11	1,05
April 1995 .....	1,10	1,10	1,05	/	/	1,08	1,06	1,06	1,07	1,08	1,08	1,05
April 1996 .....	1,09	1,10	1,06	1,12	/	1,08	1,05	1,05	1,09	1,06	1,06	1,05
April 1997 .....	1,09	1,10	1,08	/	/	1,06	1,06	1,06	1,07	1,06	1,06	1,06
April 1998 .....	1,10	1,10	1,07	1,10	/	1,13	1,06	1,05	1,09	1,09	1,09	1,04
April 1999 .....	1,09	1,10	1,06	1,12	/	1,06	1,05	1,05	1,10	1,00	1,00	1,06
Mai 2000 .....	1,10	1,11	1,07	1,09	/	1,09	1,07	1,07	1,09	1,09	1,09	1,06
April 2001 .....	1,09	1,10	1,06	1,04	1,00	1,07	1,05	1,05	1,06	1,02	1,02	1,06
April 2002 .....	1,09	1,10	1,07	1,05	1,00	1,09	1,06	1,05	1,09	1,02	1,02	1,08



## 7 Lange Reihen

### 7.26 Durchschnittliche Zahl der ledigen Kinder in der Familie nach Familienstand der Bezugsperson sowie Altersgruppen der Kinder\*)

Zeitpunkt	Ins- gesamt	Ehepaare mit in der Familie lebenden ledigen Kindern	Allein Erziehende									
			Männer					Frauen				
			zu- sammen <sup>1)</sup>	darunter			zu- sammen	davon				
				verheiratet getrennt lebend	ver- witwet	ge- schie- den		ledig	verheiratet getrennt lebend	ver- witwet	ge- schie- den	
<b>unter 6 Jahren</b>												
Früheres Bundesgebiet												
6.6. 1961 .....	1,34	1,35	1,18	1,13	1,25	1,16	1,17	1,10	1,18	1,19	1,24	
27.5. 1970 .....	1,35	1,35	1,29	1,34	1,21	1,20	1,22	1,13	1,27	1,22	1,26	
Mai 1975 .....	1,24	1,25	1,01	/	/	/	1,13	1,12	1,17	1,07	1,15	
Mai 1976 .....	1,25	1,25	1,12	/	/	1,08	1,12	1,07	1,14	1,12	1,14	
April 1977 .....	1,24	1,24	1,21	1,28	/	1,18	1,13	1,09	1,22	1,10	1,15	
April 1978 .....	1,24	1,24	1,19	1,27	/	/	1,12	1,11	1,12	1,10	1,13	
April 1979 .....	1,25	1,26	1,17	1,27	1,12	1,11	1,14	1,11	1,23	1,11	1,12	
April 1980 .....	1,25	1,26	1,11	1,16	1,04	/	1,13	1,10	1,18	1,18	1,13	
Mai 1981 .....	1,25	1,26	1,08	1,15	/	/	1,13	1,10	1,16	1,13	1,15	
April 1982 .....	1,26	1,27	1,13	1,16	/	/	1,14	1,09	1,20	1,11	1,15	
Juni 1985 .....	1,27	1,28	1,13	1,14	/	1,13	1,14	1,09	1,19	1,17	1,16	
April 1986 .....	1,27	1,29	1,12	1,14	/	1,15	1,14	1,08	1,22	1,13	1,16	
März 1987 .....	1,27	1,28	1,14	1,16	/	1,15	1,14	1,11	1,21	1,13	1,13	
April 1988 .....	1,27	1,29	1,11	1,16	/	1,13	1,12	1,10	1,19	1,12	1,13	
April 1989 .....	1,28	1,29	1,11	1,25	/	1,04	1,13	1,09	1,25	1,23	1,11	
April 1990 .....	1,29	1,31	1,17	1,23	/	1,15	1,13	1,10	1,21	1,18	1,13	
April 1991 .....	1,30	1,32	1,14	1,22	/	1,13	1,14	1,11	1,21	1,26	1,14	
Mai 1992 .....	1,30	1,31	1,12	1,14	/	1,10	1,15	1,10	1,23	1,13	1,18	
April 1993 .....	1,30	1,31	1,16	1,18	/	1,20	1,15	1,12	1,24	1,20	1,14	
April 1994 .....	1,29	1,32	1,14	1,25	/	1,09	1,14	1,12	1,21	1,18	1,14	
April 1995 .....	1,29	1,32	1,14	1,20	/	1,09	1,14	1,11	1,18	1,14	1,15	
April 1996 .....	1,29	1,31	1,14	1,21	/	1,13	1,15	1,12	1,21	1,19	1,13	
April 1997 .....	1,28	1,31	1,16	1,13	/	1,17	1,15	1,13	1,23	1,15	1,14	
April 1998 .....	1,29	1,31	1,16	1,16	/	1,17	1,16	1,13	1,24	1,14	1,15	
April 1999 .....	1,28	1,31	1,14	1,17	/	1,12	1,15	1,14	1,22	1,15	1,15	
Mai 2000 .....	1,29	1,32	1,15	1,27	/	1,13	1,16	1,13	1,22	1,18	1,15	
April 2001 .....	1,29	1,32	1,15	1,18	1,14	1,15	1,16	1,14	1,22	1,17	1,16	
April 2002 .....	1,29	1,32	1,18	1,21	1,23	1,18	1,16	1,13	1,24	1,14	1,16	
Deutschland												
April 1991 .....	1,27	1,30	1,13	1,24	/	1,13	1,13	1,10	1,21	1,24	1,15	
Mai 1992 .....	1,27	1,29	1,11	1,12	/	1,11	1,13	1,09	1,22	1,14	1,16	
April 1993 .....	1,27	1,29	1,14	1,15	/	1,16	1,13	1,11	1,22	1,18	1,14	
April 1994 .....	1,27	1,29	1,15	1,23	1,22	1,14	1,13	1,11	1,20	1,19	1,13	
April 1995 .....	1,27	1,30	1,12	1,17	1,11	1,08	1,13	1,12	1,18	1,15	1,14	
April 1996 .....	1,27	1,30	1,13	1,17	/	1,15	1,14	1,12	1,21	1,19	1,13	
April 1997 .....	1,27	1,29	1,15	1,13	/	1,17	1,14	1,12	1,23	1,16	1,14	
April 1998 .....	1,28	1,30	1,14	1,16	/	1,17	1,14	1,12	1,22	1,14	1,14	
April 1999 .....	1,27	1,30	1,13	1,17	/	1,11	1,15	1,13	1,21	1,14	1,14	
Mai 2000 .....	1,27	1,30	1,15	1,29	/	1,14	1,15	1,13	1,22	1,17	1,14	
April 2001 .....	1,27	1,30	1,15	1,16	1,12	1,17	1,15	1,13	1,22	1,17	1,15	
April 2002 .....	1,27	1,31	1,16	1,20	1,22	1,16	1,15	1,13	1,23	1,13	1,16	

## 7 Lange Reihen

### 7.26 Durchschnittliche Zahl der ledigen Kinder in der Familie nach Familienstand der Bezugsperson sowie Altersgruppen der Kinder\*)

Zeitpunkt	Ins- gesamt	Ehepaare mit in der Familie lebenden ledigen Kindern	Allein Erziehende								
			Männer				Frauen				
			zu- sammen <sup>1)</sup>	darunter			zu- sammen	davon			
				verheiratet getrennt lebend	ver- witwet	ge- schie- den		ledig	verheiratet getrennt lebend	ver- witwet	ge- schie- den
<b>unter 15 Jahren</b>											
Früheres Bundesgebiet											
6.6. 1961 .....	1,72	1,75	1,42	1,33	1,47	1,37	1,37	1,19	1,39	1,42	1,46
27.5. 1970 .....	1,82	1,84	1,61	1,73	1,59	1,46	1,52	1,22	1,57	1,55	1,61
Mai 1975 .....	1,73	1,75	1,40	/	1,48	1,36	1,53	1,20	1,68	1,57	1,58
Mai 1976 .....	1,70	1,72	1,41	1,46	1,60	1,30	1,49	1,14	1,61	1,53	1,56
April 1977 .....	1,67	1,68	1,40	1,38	1,45	1,39	1,47	1,17	1,53	1,47	1,56
April 1978 .....	1,64	1,66	1,44	1,50	1,53	1,36	1,45	1,17	1,53	1,43	1,52
April 1979 .....	1,62	1,64	1,40	1,56	1,43	1,33	1,42	1,16	1,55	1,40	1,48
April 1980 .....	1,58	1,60	1,34	1,35	1,39	1,31	1,39	1,18	1,49	1,40	1,43
Mai 1981 .....	1,57	1,59	1,28	1,38	1,30	1,24	1,37	1,18	1,47	1,37	1,40
April 1982 .....	1,55	1,57	1,26	1,28	1,33	1,22	1,36	1,16	1,48	1,34	1,39
Juni 1985 .....	1,53	1,56	1,24	1,31	1,28	1,23	1,31	1,14	1,43	1,31	1,35
April 1986 .....	1,54	1,57	1,24	1,30	1,33	1,21	1,30	1,14	1,41	1,31	1,34
März 1987 .....	1,55	1,58	1,29	1,33	1,37	1,25	1,32	1,17	1,45	1,31	1,36
April 1988 .....	1,55	1,59	1,24	1,29	1,29	1,24	1,32	1,16	1,44	1,34	1,38
April 1989 .....	1,57	1,61	1,28	1,38	1,34	1,27	1,33	1,16	1,47	1,40	1,37
April 1990 .....	1,59	1,63	1,27	1,41	1,34	1,22	1,33	1,17	1,49	1,40	1,37
April 1991 .....	1,60	1,64	1,28	1,38	1,42	1,25	1,33	1,19	1,49	1,35	1,38
Mai 1992 .....	1,61	1,65	1,28	1,38	1,41	1,23	1,35	1,19	1,53	1,36	1,41
April 1993 .....	1,61	1,66	1,31	1,42	1,32	1,28	1,36	1,20	1,52	1,46	1,41
April 1994 .....	1,62	1,67	1,33	1,49	1,33	1,30	1,37	1,20	1,51	1,45	1,43
April 1995 .....	1,63	1,67	1,34	1,48	1,31	1,36	1,36	1,21	1,51	1,42	1,41
April 1996 .....	1,62	1,67	1,33	1,44	1,32	1,32	1,38	1,22	1,57	1,47	1,42
April 1997 .....	1,62	1,67	1,34	1,42	1,39	1,36	1,40	1,24	1,60	1,47	1,44
April 1998 .....	1,62	1,67	1,33	1,44	1,31	1,36	1,41	1,24	1,61	1,43	1,46
April 1999 .....	1,62	1,67	1,32	1,40	1,29	1,36	1,40	1,24	1,56	1,43	1,45
Mai 2000 .....	1,62	1,67	1,29	1,36	1,35	1,29	1,41	1,25	1,57	1,41	1,46
April 2001 .....	1,63	1,68	1,29	1,44	1,42	1,28	1,41	1,26	1,56	1,45	1,47
April 2002 .....	1,62	1,68	1,32	1,43	1,42	1,35	1,40	1,24	1,59	1,43	1,45
Deutschland											
April 1991 .....	1,59	1,63	1,27	1,38	1,43	1,27	1,34	1,19	1,49	1,36	1,42
Mai 1992 .....	1,59	1,64	1,27	1,39	1,43	1,25	1,35	1,19	1,53	1,38	1,44
April 1993 .....	1,59	1,64	1,29	1,38	1,35	1,28	1,36	1,20	1,53	1,47	1,43
April 1994 .....	1,59	1,64	1,31	1,43	1,37	1,28	1,37	1,21	1,52	1,49	1,44
April 1995 .....	1,59	1,64	1,31	1,45	1,32	1,33	1,37	1,22	1,51	1,43	1,44
April 1996 .....	1,59	1,64	1,31	1,41	1,31	1,32	1,37	1,23	1,55	1,46	1,44
April 1997 .....	1,58	1,63	1,31	1,41	1,36	1,33	1,39	1,24	1,59	1,46	1,44
April 1998 .....	1,58	1,64	1,30	1,40	1,30	1,34	1,39	1,24	1,58	1,43	1,44
April 1999 .....	1,58	1,63	1,37	1,36	1,26	1,33	1,38	1,25	1,54	1,42	1,45
Mai 2000 .....	1,58	1,64	1,28	1,35	1,32	1,29	1,38	1,26	1,55	1,40	1,44
April 2001 .....	1,58	1,65	1,27	1,39	1,40	1,27	1,38	1,26	1,55	1,42	1,45
April 2002 .....	1,58	1,65	1,30	1,40	1,41	1,32	1,37	1,25	1,56	1,41	1,42

## 7 Lange Reihen

### 7.26 Durchschnittliche Zahl der ledigen Kinder in der Familie nach Familienstand der Bezugsperson sowie Altersgruppen der Kinder\*)

Zeitpunkt	Ins- gesamt	Ehepaare mit in der Familie lebenden ledigen Kindern	Allein Erziehende								
			Männer				Frauen				
			zu- sammen <sup>1)</sup>	darunter			zu- sammen	davon			
				verheiratet getrennt lebend	ver- witwet	ge- schie- den		ledig	verheiratet getrennt lebend	ver- witwet	ge- schie- den
<b>unter 18 Jahren</b>											
Früheres Bundesgebiet											
6.6. 1961 .....	1,75	1,79	1,42	1,31	1,47	1,39	1,37	1,19	1,40	1,38	1,47
27.5. 1970 .....	1,89	1,92	1,65	1,75	1,66	1,50	1,57	1,24	1,62	1,61	1,67
Mai 1975 .....	1,84	1,86	1,50	1,49	1,62	1,43	1,61	1,21	1,73	1,65	1,68
Mai 1976 .....	1,81	1,84	1,48	1,51	1,63	1,38	1,58	1,15	1,71	1,61	1,66
April 1977 .....	1,78	1,81	1,50	1,47	1,62	1,42	1,57	1,19	1,65	1,58	1,66
April 1978 .....	1,76	1,78	1,51	1,51	1,64	1,41	1,55	1,19	1,64	1,55	1,64
April 1979 .....	1,74	1,77	1,48	1,50	1,56	1,41	1,54	1,18	1,65	1,51	1,63
April 1980 .....	1,71	1,73	1,43	1,38	1,53	1,40	1,51	1,19	1,61	1,51	1,57
Mai 1981 .....	1,68	1,71	1,37	1,40	1,44	1,33	1,48	1,18	1,55	1,49	1,54
April 1982 .....	1,65	1,68	1,36	1,37	1,46	1,28	1,45	1,17	1,57	1,45	1,50
Juni 1985 .....	1,58	1,62	1,27	1,33	1,35	1,25	1,35	1,14	1,48	1,37	1,38
April 1986 .....	1,58	1,62	1,26	1,34	1,31	1,24	1,35	1,14	1,46	1,39	1,41
März 1987 .....	1,59	1,63	1,31	1,35	1,40	1,27	1,34	1,17	1,47	1,34	1,38
April 1988 .....	1,59	1,64	1,27	1,30	1,34	1,27	1,35	1,17	1,48	1,34	1,41
April 1989 .....	1,61	1,65	1,30	1,38	1,41	1,26	1,35	1,16	1,50	1,37	1,41
April 1990 .....	1,63	1,67	1,28	1,43	1,32	1,23	1,37	1,18	1,53	1,41	1,41
April 1991 .....	1,64	1,69	1,31	1,40	1,40	1,28	1,36	1,20	1,52	1,37	1,41
Mai 1992 .....	1,65	1,70	1,31	1,44	1,39	1,26	1,39	1,20	1,58	1,40	1,45
April 1993 .....	1,66	1,71	1,32	1,40	1,44	1,27	1,40	1,21	1,57	1,45	1,45
April 1994 .....	1,67	1,72	1,34	1,47	1,41	1,31	1,41	1,21	1,58	1,48	1,47
April 1995 .....	1,68	1,73	1,35	1,49	1,40	1,35	1,41	1,22	1,57	1,49	1,46
April 1996 .....	1,68	1,73	1,34	1,43	1,39	1,32	1,44	1,23	1,63	1,52	1,49
April 1997 .....	1,68	1,73	1,37	1,48	1,42	1,37	1,45	1,25	1,64	1,51	1,50
April 1998 .....	1,68	1,74	1,35	1,44	1,42	1,37	1,45	1,25	1,65	1,46	1,50
April 1999 .....	1,68	1,73	1,34	1,43	1,37	1,35	1,45	1,25	1,61	1,50	1,51
Mai 2000 .....	1,68	1,74	1,32	1,42	1,41	1,32	1,46	1,27	1,63	1,49	1,51
April 2001 .....	1,68	1,75	1,32	1,47	1,45	1,32	1,46	1,28	1,62	1,48	1,52
April 2002 .....	1,68	1,75	1,34	1,44	1,49	1,36	1,45	1,27	1,64	1,46	1,51
Deutschland											
April 1991 .....	1,63	1,68	1,30	1,41	1,41	1,31	1,37	1,20	1,53	1,38	1,46
Mai 1992 .....	1,64	1,69	1,30	1,43	1,41	1,28	1,39	1,21	1,57	1,42	1,49
April 1993 .....	1,64	1,69	1,32	1,37	1,44	1,29	1,39	1,21	1,58	1,47	1,48
April 1994 .....	1,65	1,70	1,32	1,44	1,41	1,30	1,41	1,21	1,58	1,50	1,49
April 1995 .....	1,65	1,70	1,33	1,46	1,38	1,34	1,41	1,24	1,57	1,48	1,49
April 1996 .....	1,65	1,71	1,32	1,40	1,38	1,32	1,43	1,24	1,63	1,52	1,51
April 1997 .....	1,65	1,70	1,34	1,45	1,41	1,34	1,44	1,26	1,63	1,51	1,51
April 1998 .....	1,65	1,70	1,33	1,42	1,41	1,35	1,43	1,26	1,63	1,48	1,50
April 1999 .....	1,64	1,70	1,31	1,40	1,36	1,32	1,44	1,27	1,60	1,50	1,51
Mai 2000 .....	1,64	1,70	1,31	1,41	1,39	1,32	1,44	1,28	1,62	1,49	1,50
April 2001 .....	1,64	1,71	1,31	1,41	1,41	1,32	1,43	1,28	1,61	1,46	1,51
April 2002 .....	1,64	1,71	1,32	1,40	1,45	1,33	1,42	1,28	1,60	1,45	1,49

\*) 1961 und 1970 Ergebnis der Volkszählung; sonst Ergebnis des Mikrozensus (1975 aus der EG-Arbeitskräftestichprobe).- 1961 woh berechnete Bevölkerung, ab 1970 Bevölkerung am Familienwohnsitz.- Als allein Erziehende zählen auch Väter und Mütter mit volljährigen Kindern Einschl. der allein Erziehenden, die Partner/in in einer nichtehelichen Lebensgemeinschaft sind

1) Einschl. einer geringen Zahl lediger Väter

## 7 Lange Reihen

### 7.27 Ledige Kinder in Familien nach Familienstand der Bezugsperson sowie Altersgruppen der Kinder\*)

Zeitpunkt	Ins- gesamt	Davon nach dem Familienstand der Eltern												
		verhei- ratet zusam- men lebend	allein erziehende											
			zu- sam- men	Väter						Mütter				
				zu- sam- men	ledig	verheiratet getrennt lebend	ver- wit- wet	ge- schie- den	zu- sam- men	ledig	verheiratet getrennt lebend	ver- wit- wet	ge- schie- den	
1 000														

#### Insgesamt (ohne Altersbegrenzung)

##### Früheres Bundesgebiet

Mai 1975 .....	20 660	18 440	2 220	280	/	39	171	64	1 940	143	114	1 086	597
Mai 1976 .....	20 285	18 059	2 226	301	7	39	177	78	1 925	137	122	1 026	640
April 1977 .....	20 103	17 871	2 232	304	6	40	173	85	1 928	147	114	994	674
April 1978 .....	19 867	17 580	2 287	312	13	52	170	77	1 975	149	167	992	667
April 1979 .....	19 662	17 338	2 325	342	14	63	181	85	1 982	152	184	974	672
April 1980 .....	19 473	17 125	2 349	364	13	67	188	96	1 985	154	209	955	667
Mai 1981 .....	19 390	16 986	2 404	365	11	84	180	91	2 038	161	227	948	703
April 1982 .....	19 091	16 639	2 452	385	15	86	186	97	2 067	179	244	933	711
Juni 1985 .....	17 510	15 070	2 441	370	30	63	159	118	2 071	212	243	871	746
April 1986 .....	17 492	14 952	2 539	382	28	64	172	118	2 156	237	248	882	790
März 1987 .....	17 418	14 845	2 573	400	31	66	173	130	2 173	254	243	862	815
April 1988 .....	17 173	14 600	2 573	401	33	56	174	138	2 172	273	242	837	821
April 1989 .....	17 136	14 618	2 518	380	36	56	158	129	2 138	282	225	819	812
April 1990 .....	17 539	15 061	2 478	383	37	61	151	134	2 095	302	247	794	801
April 1991 .....	17 705	15 179	2 526	408	40	67	155	146	2 118	329	252	720	817
Mai 1992 .....	17 758	15 167	2 591	399	44	65	151	139	2 192	355	281	712	844
April 1993 .....	17 833	15 164	2 670	434	60	74	154	146	2 236	391	295	700	850
April 1994 .....	17 768	15 052	2 716	440	65	77	146	152	2 276	391	316	694	875
April 1995 .....	17 708	14 958	2 751	478	77	77	152	172	2 273	403	321	654	896
April 1996 .....	17 580	14 772	2 808	515	104	89	142	180	2 294	419	353	616	905
April 1997 .....	17 571	14 691	2 880	541	114	91	142	193	2 340	445	368	585	942
April 1998 .....	17 469	14 563	2 906	546	108	91	146	200	2 360	451	390	557	963
April 1999 .....	17 447	14 442	3 005	532	119	85	137	193	2 473	479	392	566	1 036
Mai 2000 .....	17 448	14 373	3 074	548	125	87	139	198	2 526	501	414	547	1 064
April 2001 .....	17 397	14 230	3 167	584	140	90	139	216	2 583	526	417	531	1 108
April 2002 .....	17 458	14 163	3 295	624	158	99	138	229	2 671	558	428	540	1 145

##### Deutschland

April 1991 .....	22 387	18 924	3 464	523	70	74	188	191	2 941	574	277	856	1 234
Mai 1992 .....	22 316	18 790	3 525	514	77	71	184	182	3 011	610	315	851	1 235
April 1993 .....	22 304	18 678	3 626	557	96	83	193	186	3 069	657	341	845	1 226
April 1994 .....	22 155	18 452	3 703	552	89	88	183	193	3 151	668	373	841	1 270
April 1995 .....	22 033	18 263	3 770	597	102	90	189	216	3 173	690	399	795	1 289
April 1996 .....	21 805	17 951	3 854	652	140	108	175	229	3 202	715	435	759	1 294
April 1997 .....	21 709	17 784	3 925	675	155	108	172	240	3 251	745	460	726	1 320
April 1998 .....	21 506	17 540	3 966	685	150	108	175	252	3 281	767	489	696	1 330
April 1999 .....	21 395	17 289	4 107	672	164	102	165	241	3 435	818	495	702	1 420
Mai 2000 .....	21 263	17 091	4 172	705	178	109	167	251	3 467	857	507	683	1 421
April 2001 .....	21 090	16 808	4 282	758	207	111	169	272	3 524	887	513	655	1 469
April 2002 .....	21 070	16 656	4 414	805	230	122	168	285	3 609	925	520	667	1 498

## 7 Lange Reihen

### 7.27 Ledige Kinder in Familien nach Familienstand der Bezugsperson sowie Altersgruppen der Kinder\*)

Zeitpunkt	Ins- gesamt	Davon nach dem Familienstand der Eltern												
		verhei- ratet zusam- men lebend	allein erziehende											
			zu- sammen	Väter						Mütter				
				zu- sam- men	ledig	verheiratet getrennt lebend	ver- wit- wet	ge- schie- den	zu- sam- men	ledig	verheiratet getrennt lebend	ver- wit- wet	ge- schie- den	
1 000														
<b>unter 3 Jahren</b>														
Früheres Bundesgebiet														
Mai 1975 .....	1 774	1 696	77	/	/	/	/	/	/	72	32	10	/	23
Mai 1976 .....	1 726	1 648	78	5	/	/	/	/	/	73	30	11	8	24
April 1977 .....	1 680	1 598	83	9	/	/	/	/	/	74	32	11	7	25
April 1978 .....	1 667	1 581	87	9	/	/	/	/	/	78	33	16	7	22
April 1979 .....	1 750	1 656	94	11	/	/	/	/	/	83	38	19	6	21
April 1980 .....	1 659	1 566	94	10	/	/	/	/	/	84	34	18	8	23
Mai 1981 .....	1 697	1 595	102	8	/	/	/	/	/	94	43	21	7	24
April 1982 .....	1 737	1 619	118	10	/	/	/	/	/	108	49	25	6	28
Juni 1985 .....	1 749	1 609	141	13	7	/	/	/	/	128	69	22	6	32
April 1986 .....	1 732	1 586	146	13	7	/	/	/	/	134	73	23	/	32
März 1987 .....	1 715	1 564	151	12	7	/	/	/	/	139	80	23	6	30
April 1988 .....	1 848	1 682	166	16	8	/	/	/	/	150	84	27	6	33
April 1989 .....	1 929	1 751	179	17	10	/	/	/	/	162	94	28	7	33
April 1990 .....	2 025	1 839	186	17	10	/	/	/	/	168	100	27	7	35
April 1991 .....	2 092	1 895	196	19	10	/	/	/	/	177	107	28	6	36
Mai 1992 .....	2 138	1 938	201	20	13	/	/	/	/	180	111	31	/	35
April 1993 .....	2 124	1 897	227	28	18	/	/	/	5	199	126	33	7	34
April 1994 .....	2 066	1 837	229	28	18	/	/	/	/	201	123	30	7	40
April 1995 .....	2 046	1 820	227	38	25	/	/	/	6	189	116	30	/	39
April 1996 .....	1 988	1 753	235	45	31	5	/	/	7	191	116	36	6	33
April 1997 .....	1 997	1 748	249	51	37	5	/	/	8	198	122	33	6	37
April 1998 .....	2 050	1 791	259	55	39	5	/	/	10	203	128	33	6	38
April 1999 .....	2 013	1 736	277	62	47	5	/	/	8	216	134	35	5	41
Mai 2000 .....	2 016	1 724	292	73	54	5	/	/	12	219	135	38	6	40
April 2001 .....	1 946	1 648	298	80	59	7	/	/	13	218	134	36	6	43
April 2002 .....	1 919	1 606	313	87	66	6	/	/	14	226	142	32	5	47
Deutschland														
April 1991 .....	2 622	2 287	335	41	26	6	/	/	7	294	193	34	8	60
Mai 1992 .....	2 569	2 233	336	41	28	/	/	/	8	295	199	37	6	54
April 1993 .....	2 458	2 120	339	45	32	/	/	/	8	294	201	36	9	47
April 1994 .....	2 319	1 992	327	40	26	/	/	/	7	288	190	34	10	54
April 1995 .....	2 294	1 974	320	48	33	6	/	/	8	272	175	36	7	54
April 1996 .....	2 221	1 892	329	61	43	6	/	/	10	268	173	42	7	46
April 1997 .....	2 250	1 900	350	68	51	5	/	/	11	281	185	39	7	50
April 1998 .....	2 326	1 955	371	74	54	6	/	/	14	297	202	38	7	50
April 1999 .....	2 299	1 899	399	82	63	6	/	/	11	318	214	42	6	56
Mai 2000 .....	2 326	1 894	432	98	75	6	/	/	15	334	231	43	7	53
April 2001 .....	2 260	1 812	448	111	83	8	/	/	16	338	231	42	7	57
April 2002 .....	2 232	1 768	464	121	95	7	/	/	18	343	238	38	7	60

## 7 Lange Reihen

### 7.27 Ledige Kinder in Familien nach Familienstand der Bezugsperson sowie Altersgruppen der Kinder\*)

Zeitpunkt	Ins- gesamt	Davon nach dem Familienstand der Eltern												
		verhei- ratet zusam- men lebend	allein erziehende											
			zu- sammen	Väter						Mütter				
				zu- sam- men	ledig	verheiratet getrennt lebend	ver- wit- wet	ge- schie- den	zu- sam- men	ledig	verheiratet getrennt lebend	ver- wit- wet	ge- schie- den	
1 000														

#### 3 bis unter 6 Jahren Früheres Bundesgebiet

Mai 1975 .....	2 378	2 256	123	10	/	/	/	/	113	23	11	17	62
Mai 1976 .....	2 152	2 025	127	13	/	/	/	5	114	23	14	18	60
April 1977 .....	1 960	1 844	116	12	/	/	/	/	105	23	10	14	57
April 1978 .....	1 847	1 735	112	12	/	/	/	/	100	20	16	16	48
April 1979 .....	1 770	1 653	117	13	/	/	/	/	104	21	25	13	46
April 1980 .....	1 773	1 654	118	14	/	/	/	/	104	25	27	11	41
Mai 1981 .....	1 728	1 609	119	11	/	/	/	/	108	23	30	10	45
April 1982 .....	1 700	1 574	126	12	/	/	/	/	114	29	33	10	42
Juni 1985 .....	1 761	1 601	160	14	/	/	/	6	146	43	34	11	59
April 1986 .....	1 803	1 624	178	14	/	/	/	5	165	55	38	9	62
März 1987 .....	1 772	1 595	177	17	/	5	/	5	160	54	35	10	61
April 1988 .....	1 750	1 573	178	14	5	/	/	/	164	56	35	10	63
April 1989 .....	1 795	1 609	186	16	6	/	/	/	170	59	38	9	64
April 1990 .....	1 899	1 709	190	19	5	6	/	6	170	62	37	8	64
April 1991 .....	1 980	1 777	203	19	5	6	/	7	184	67	38	11	69
Mai 1992 .....	2 043	1 831	212	22	7	5	/	8	190	70	44	9	67
April 1993 .....	2 142	1 916	226	25	9	6	/	8	201	75	47	10	70
April 1994 .....	2 182	1 941	241	27	10	8	/	7	214	83	52	9	71
April 1995 .....	2 211	1 955	256	30	14	6	/	8	226	85	54	9	78
April 1996 .....	2 202	1 926	276	38	20	7	/	9	239	91	56	12	80
April 1997 .....	2 110	1 840	271	37	20	6	/	9	233	89	61	11	72
April 1998 .....	2 066	1 790	276	38	19	6	/	11	238	93	61	9	75
April 1999 .....	1 998	1 727	271	37	20	6	/	9	234	92	55	11	76
Mai 2000 .....	2 016	1 738	278	41	21	7	/	12	237	95	58	10	74
April 2001 .....	2 065	1 761	304	46	24	8	/	12	258	103	62	11	82
April 2002 .....	2 098	1 778	320	56	32	7	/	13	264	108	61	10	85

#### Deutschland

April 1991 .....	2 611	2 290	321	32	11	7	/	12	290	123	42	13	112
Mai 1992 .....	2 638	2 308	330	35	15	6	/	11	295	128	50	13	105
April 1993 .....	2 721	2 365	355	42	20	6	/	13	314	141	55	14	104
April 1994 .....	2 710	2 335	375	40	16	9	/	11	335	155	63	13	105
April 1995 .....	2 646	2 260	386	42	20	7	/	11	345	160	67	12	106
April 1996 .....	2 537	2 153	384	49	27	9	/	11	335	155	64	15	101
April 1997 .....	2 375	2 014	360	50	29	7	/	11	311	140	68	13	89
April 1998 .....	2 307	1 946	361	49	26	8	/	14	312	141	68	12	91
April 1999 .....	2 251	1 889	362	48	28	7	/	11	314	146	62	12	94
Mai 2000 .....	2 273	1 905	368	53	29	8	/	14	315	147	67	11	90
April 2001 .....	2 343	1 936	407	63	37	9	/	14	344	161	70	13	101
April 2002 .....	2 386	1 953	433	73	46	9	/	15	361	176	71	13	102

## 7 Lange Reihen

### 7.27 Ledige Kinder in Familien nach Familienstand der Bezugsperson sowie Altersgruppen der Kinder\*)

Zeitpunkt	Ins- gesamt	Davon nach dem Familienstand der Eltern												
		verhei- ratet zusam- men lebend	allein erziehende											
			zu- sammen	Väter						Mütter				
				zu- sam- men	ledig	verheiratet getrennt lebend	ver- wit- wet	ge- schie- den	zu- sam- men	ledig	verheiratet getrennt lebend	ver- wit- wet	ge- schie- den	

1 000

#### 6 bis unter 10 Jahren

#### Früheres Bundesgebiet

Mai 1975 .....	4 049	3 789	260	31	/	/	13	13	229	21	18	56	135
Mai 1976 .....	3 803	3 534	270	30	/	/	10	14	240	20	20	58	143
April 1977 .....	3 572	3 317	255	28	/	/	11	13	227	24	19	50	134
April 1978 .....	3 308	3 047	261	32	/	7	9	15	229	23	31	47	128
April 1979 .....	3 103	2 858	245	28	/	6	8	12	217	23	33	41	120
April 1980 .....	2 772	2 551	222	31	/	8	9	13	191	23	38	37	92
Mai 1981 .....	2 606	2 384	223	26	/	8	7	10	197	25	42	34	96
April 1982 .....	2 433	2 213	220	26	/	7	7	11	194	26	40	30	99
Juni 1985 .....	2 182	1 973	209	27	/	6	5	13	183	27	36	22	99
April 1986 .....	2 257	2 019	238	29	/	6	6	13	209	35	37	24	113
März 1987 .....	2 298	2 043	254	27	/	6	/	13	228	41	44	23	121
April 1988 .....	2 333	2 063	270	28	/	7	/	12	243	47	47	24	125
April 1989 .....	2 422	2 155	266	28	5	7	/	13	238	43	41	22	132
April 1990 .....	2 541	2 257	284	31	/	7	6	14	253	52	49	22	130
April 1991 .....	2 570	2 277	293	39	7	7	6	19	254	56	46	17	135
Mai 1992 .....	2 607	2 303	304	34	5	8	6	15	270	61	53	17	139
April 1993 .....	2 643	2 327	316	34	8	8	/	13	282	69	56	22	136
April 1994 .....	2 741	2 403	337	41	11	10	5	15	296	68	59	21	148
April 1995 .....	2 831	2 461	370	48	10	10	7	22	322	76	66	22	158
April 1996 .....	2 901	2 508	393	55	17	12	6	21	338	82	70	28	158
April 1997 .....	2 954	2 518	437	62	20	14	6	22	375	94	81	26	174
April 1998 .....	2 914	2 482	432	57	18	13	/	22	375	92	82	25	177
April 1999 .....	2 928	2 475	453	59	19	10	5	25	394	95	89	23	188
Mai 2000 .....	2 901	2 436	465	53	18	10	6	20	412	105	91	23	194
April 2001 .....	2 847	2 371	477	62	21	12	5	24	414	110	90	21	194
April 2002 .....	2 817	2 324	493	66	20	13	6	27	426	106	96	26	199

#### Deutschland

April 1991 .....	3 448	2 997	451	53	10	8	8	27	398	104	52	23	219
Mai 1992 .....	3 466	3 010	456	49	10	10	8	22	407	109	61	25	213
April 1993 .....	3 485	3 010	475	48	13	10	6	19	427	126	69	30	202
April 1994 .....	3 570	3 057	513	56	16	11	7	22	457	135	74	29	220
April 1995 .....	3 654	3 092	562	65	15	12	9	29	497	150	85	30	232
April 1996 .....	3 697	3 105	592	77	25	16	8	28	515	162	91	34	228
April 1997 .....	3 685	3 049	637	82	28	17	8	29	555	178	103	36	238
April 1998 .....	3 542	2 920	621	77	27	16	6	28	545	174	106	32	233
April 1999 .....	3 444	2 818	626	79	29	13	6	31	547	173	109	28	236
Mai 2000 .....	3 317	2 710	606	71	26	13	6	26	535	174	106	27	229
April 2001 .....	3 191	2 596	595	81	31	14	6	30	514	163	102	24	225
April 2002 .....	3 149	2 546	604	82	31	15	6	30	522	157	107	28	229

## 7 Lange Reihen

### 7.27 Ledige Kinder in Familien nach Familienstand der Bezugsperson sowie Altersgruppen der Kinder\*)

Zeitpunkt	Ins- gesamt	Davon nach dem Familienstand der Eltern												
		verhei- ratet zusam- men lebend	allein erziehende											
			zu- sammen	Väter						Mütter				
				zu- sam- men	ledig	verheiratet getrennt lebend	ver- wit- wet	ge- schie- den	zu- sam- men	ledig	verheiratet getrennt lebend	ver- wit- wet	ge- schie- den	

1 000

#### 10 bis unter 15 Jahren

#### Früheres Bundesgebiet

Mai 1975 .....	5 168	4 738	430	54	/	/	26	20	377	22	32	154	169
Mai 1976 .....	5 161	4 713	448	62	/	8	29	24	386	24	30	145	187
April 1977 .....	5 217	4 753	464	65	/	9	28	28	399	26	28	137	209
April 1978 .....	5 152	4 660	492	68	/	12	29	25	424	27	42	137	218
April 1979 .....	5 076	4 570	505	78	/	15	31	30	427	26	50	134	218
April 1980 .....	4 921	4 416	506	77	/	14	30	32	428	28	58	123	220
Mai 1981 .....	4 728	4 243	485	75	/	19	25	30	410	25	58	110	218
April 1982 .....	4 410	3 943	467	72	/	18	25	27	395	27	60	100	207
Juni 1985 .....	3 195	2 822	373	58	/	13	17	23	315	25	50	72	168
April 1986 .....	3 053	2 682	370	52	/	12	15	21	319	26	50	69	174
März 1987 .....	2 923	2 566	357	55	/	10	16	24	302	27	44	57	174
April 1988 .....	2 851	2 497	353	55	/	10	17	23	299	27	44	55	173
April 1989 .....	2 886	2 528	358	57	/	11	17	25	301	30	41	56	174
April 1990 .....	3 071	2 709	361	56	5	10	13	28	306	34	50	50	173
April 1991 .....	3 173	2 790	383	62	6	12	13	30	321	41	52	48	180
Mai 1992 .....	3 248	2 832	416	57	7	12	11	27	359	49	60	47	204
April 1993 .....	3 333	2 887	446	64	8	15	12	30	382	57	67	48	210
April 1994 .....	3 404	2 928	476	66	11	15	9	31	410	57	76	53	223
April 1995 .....	3 434	2 949	486	76	11	17	14	35	409	62	72	52	223
April 1996 .....	3 430	2 910	519	86	17	18	15	37	433	65	81	51	236
April 1997 .....	3 466	2 916	550	93	15	20	15	43	457	71	82	53	251
April 1998 .....	3 472	2 908	563	94	16	20	15	44	469	72	91	46	260
April 1999 .....	3 541	2 943	598	89	16	19	13	41	509	83	90	52	283
Mai 2000 .....	3 642	3 020	622	92	15	18	14	45	530	91	100	47	293
April 2001 .....	3 721	3 056	665	100	15	19	16	50	565	95	102	49	319
April 2002 .....	3 754	3 067	688	106	18	24	14	50	581	107	108	50	317

#### Deutschland

April 1991 .....	4 261	3 698	563	81	9	13	17	41	482	71	58	61	292
Mai 1992 .....	4 368	3 761	607	76	9	13	16	38	531	85	68	62	317
April 1993 .....	4 443	3 795	649	87	12	17	18	40	562	94	81	66	320
April 1994 .....	4 490	3 812	679	86	13	18	14	41	593	97	92	71	334
April 1995 .....	4 512	3 812	700	98	14	20	18	47	601	106	95	68	333
April 1996 .....	4 507	3 751	756	113	22	22	19	50	644	120	108	67	348
April 1997 .....	4 519	3 728	791	118	21	25	19	53	673	132	111	68	362
April 1998 .....	4 516	3 705	811	122	22	24	18	58	690	138	122	63	367
April 1999 .....	4 566	3 704	862	116	22	24	16	54	746	158	121	69	398
Mai 2000 .....	4 624	3 730	894	126	24	25	18	60	768	170	130	64	404
April 2001 .....	4 644	3 704	940	132	25	23	20	65	807	182	135	64	426
April 2002 .....	4 574	3 632	942	139	28	29	17	66	803	192	134	64	414



## 7 Lange Reihen

### 7.27 Ledige Kinder in Familien nach Familienstand der Bezugsperson sowie Altersgruppen der Kinder\*)

Zeitpunkt	Ins- gesamt	Davon nach dem Familienstand der Eltern												
		verhei- ratet zusam- men lebend	allein erziehende											
			zu- sam- men	Väter						Mütter				
				zu- sam- men	ledig	verheiratet getrennt lebend	ver- wit- wet	ge- schie- den	zu- sam- men	ledig	verheiratet getrennt lebend	ver- wit- wet	ge- schie- den	
1 000														

#### 15 bis unter 18 Jahren

##### Früheres Bundesgebiet

Mai 1975 .....	2 721	2 430	291	43	/	/	23	12	248	12	15	136	84
Mai 1976 .....	2 836	2 527	309	47	/	8	23	15	262	12	18	130	102
April 1977 .....	2 912	2 594	318	47	/	6	23	17	271	14	16	127	114
April 1978 .....	2 987	2 653	334	49	/	9	24	15	285	16	24	127	119
April 1979 .....	3 024	2 671	353	59	/	13	26	19	294	16	27	125	127
April 1980 .....	3 161	2 790	371	68	/	16	28	23	303	15	31	127	130
Mai 1981 .....	3 204	2 798	406	75	/	22	30	22	331	15	36	134	146
April 1982 .....	3 183	2 769	414	76	/	20	31	23	338	15	41	128	154
Juni 1985 .....	2 715	2 344	371	64	/	11	22	27	307	16	43	97	152
April 1986 .....	2 556	2 193	363	64	/	11	22	26	299	14	36	94	155
März 1987 .....	2 344	2 013	331	61	/	12	19	27	270	13	33	80	144
April 1988 .....	2 124	1 813	311	56	/	9	18	27	255	15	29	75	135
April 1989 .....	1 967	1 685	283	51	/	8	17	24	231	13	24	67	128
April 1990 .....	1 931	1 677	254	44	/	9	12	20	211	13	29	53	116
April 1991 .....	1 897	1 639	258	48	/	11	13	21	209	16	28	51	115
Mai 1992 .....	1 886	1 620	267	45	/	11	13	19	221	17	29	55	120
April 1993 .....	1 889	1 622	267	50	5	11	12	21	218	18	31	50	119
April 1994 .....	1 907	1 637	270	49	/	11	12	24	221	19	34	46	123
April 1995 .....	1 955	1 663	292	54	/	10	12	27	238	19	38	45	136
April 1996 .....	2 006	1 695	311	61	6	14	12	30	250	23	41	45	141
April 1997 .....	2 098	1 767	331	71	8	15	14	35	260	26	41	44	149
April 1998 .....	2 098	1 759	339	70	6	14	15	35	269	30	49	42	148
April 1999 .....	2 080	1 720	360	68	6	12	14	35	292	32	50	44	167
Mai 2000 .....	2 037	1 667	370	68	6	14	13	34	302	33	51	43	175
April 2001 .....	2 040	1 660	381	75	9	14	13	39	305	38	51	42	175
April 2002 .....	2 092	1 692	400	79	8	16	13	42	321	42	53	41	184

##### Deutschland

April 1991 .....	2 397	2 055	343	59	/	11	16	27	284	24	29	62	169
Mai 1992 .....	2 411	2 058	353	57	/	11	17	25	296	24	32	64	176
April 1993 .....	2 452	2 086	367	64	6	12	17	29	303	28	35	60	179
April 1994 .....	2 520	2 136	383	64	/	12	17	31	319	30	39	59	191
April 1995 .....	2 590	2 173	417	71	6	12	17	35	346	35	45	59	207
April 1996 .....	2 642	2 196	446	80	7	17	16	39	366	42	52	61	211
April 1997 .....	2 750	2 277	473	91	10	19	17	45	382	46	54	59	223
April 1998 .....	2 755	2 272	483	88	9	17	19	43	395	53	64	58	221
April 1999 .....	2 721	2 212	510	86	8	16	18	44	424	60	67	57	241
Mai 2000 .....	2 654	2 127	527	88	9	19	16	44	438	62	68	56	253
April 2001 .....	2 652	2 106	547	100	14	19	17	50	447	71	68	53	254
April 2002 .....	2 706	2 135	571	106	12	22	17	55	465	77	72	53	263

## 7 Lange Reihen

### 7.27 Ledige Kinder in Familien nach Familienstand der Bezugsperson sowie Altersgruppen der Kinder\*)

Zeitpunkt	Ins- gesamt	Davon nach dem Familienstand der Eltern												
		verhei- ratet zusam- men lebend	allein erziehende											
			zu- sam- men	Väter						Mütter				
				zu- sam- men	ledig	verheiratet getrennt lebend	ver- wit- wet	ge- schie- den	zu- sam- men	ledig	verheiratet getrennt lebend	ver- wit- wet	ge- schie- den	

1 000

#### 18 bis unter 21 Jahren

#### Früheres Bundesgebiet

Mai 1975 .....	2 049	1 783	266	40	/	11	21	/	226	/	12	145	60
Mai 1976 .....	2 084	1 824	260	41	/	7	23	11	219	9	12	139	60
April 1977 .....	2 175	1 906	269	41	/	7	21	12	228	10	11	139	68
April 1978 .....	2 249	1 976	274	43	/	7	23	11	231	12	17	137	67
April 1979 .....	2 295	2 010	285	48	/	9	26	12	237	11	15	139	73
April 1980 .....	2 403	2 096	307	52	/	10	27	14	255	10	17	141	86
Mai 1981 .....	2 531	2 212	319	59	/	15	28	15	260	10	21	141	89
April 1982 .....	2 627	2 283	343	70	/	21	29	19	274	12	24	145	93
Juni 1985 .....	2 583	2 213	370	68	/	13	26	26	302	12	31	133	127
April 1986 .....	2 558	2 177	381	76	/	14	32	27	305	12	31	131	131
März 1987 .....	2 571	2 172	399	78	/	14	32	30	321	15	31	126	149
April 1988 .....	2 422	2 056	366	75	/	9	29	35	291	14	28	106	142
April 1989 .....	2 256	1 921	335	60	/	10	21	26	275	15	26	109	126
April 1990 .....	2 108	1 800	307	57	/	10	21	24	250	13	24	93	120
April 1991 .....	1 985	1 700	285	54	/	9	18	25	231	11	24	83	113
Mai 1992 .....	1 855	1 590	265	52	/	9	18	22	213	14	25	70	104
April 1993 .....	1 786	1 522	264	56	/	10	18	25	208	17	22	65	103
April 1994 .....	1 711	1 452	259	57	/	11	17	25	201	13	24	65	100
April 1995 .....	1 699	1 437	262	59	/	11	15	29	203	14	26	58	105
April 1996 .....	1 714	1 443	271	62	/	12	16	31	209	14	28	61	106
April 1997 .....	1 722	1 450	272	61	/	12	16	29	211	16	30	57	108
April 1998 .....	1 742	1 463	279	69	/	13	20	32	210	15	31	51	112
April 1999 .....	1 812	1 519	292	63	5	12	15	31	229	19	32	50	128
Mai 2000 .....	1 846	1 536	310	70	/	14	18	33	241	21	34	52	133
April 2001 .....	1 832	1 516	316	72	6	14	16	36	244	22	38	47	137
April 2002 .....	1 803	1 473	330	74	7	14	17	37	255	26	35	51	143

#### Deutschland

April 1991 .....	2 449	2 078	372	67	/	11	23	31	305	19	25	98	162
Mai 1992 .....	2 286	1 947	340	63	/	9	22	28	276	21	27	84	144
April 1993 .....	2 205	1 868	337	68	/	11	23	30	270	24	25	80	141
April 1994 .....	2 142	1 807	335	69	5	13	21	31	266	21	28	77	140
April 1995 .....	2 134	1 799	336	70	/	13	18	35	266	21	31	69	145
April 1996 .....	2 194	1 833	361	76	/	14	19	38	285	23	34	76	152
April 1997 .....	2 247	1 878	369	75	5	14	20	36	295	27	38	73	157
April 1998 .....	2 272	1 889	383	85	5	16	23	41	299	28	41	67	163
April 1999 .....	2 352	1 946	406	77	6	14	18	39	328	33	44	66	186
Mai 2000 .....	2 382	1 963	420	85	7	18	21	39	335	38	43	67	187
April 2001 .....	2 351	1 921	430	92	9	18	21	44	338	39	50	60	190
April 2002 .....	2 314	1 864	450	95	10	18	20	48	355	44	46	65	200

## 7 Lange Reihen

### 7.27 Ledige Kinder in Familien nach Familienstand der Bezugsperson sowie Altersgruppen der Kinder\*)

Zeitpunkt	Ins- gesamt	Davon nach dem Familienstand der Eltern												
		verhei- ratet zusam- men lebend	allein erziehende											
			zu- sammen	Väter						Mütter				
				zu- sam- men	ledig	verheiratet getrennt lebend	ver- wit- wet	ge- schie- den	zu- sam- men	ledig	verheiratet getrennt lebend	ver- wit- wet	ge- schie- den	

1 000

#### 21 Jahre und älter Früheres Bundesgebiet

Mai 1975 .....	2 520	1 748	772	97	/	/	85	/	675	23	17	570	65
Mai 1976 .....	2 523	1 788	735	104	/	7	88	7	632	21	18	529	64
April 1977 .....	2 586	1 859	727	102	/	8	85	9	625	18	18	521	68
April 1978 .....	2 656	1 929	727	99	/	10	80	6	628	19	22	522	66
April 1979 .....	2 646	1 920	726	105	/	11	84	8	620	18	17	517	68
April 1980 .....	2 784	2 053	731	112	/	10	90	9	619	19	19	507	74
Mai 1981 .....	2 895	2 145	751	112	/	13	86	11	639	20	20	512	87
April 1982 .....	3 002	2 238	764	120	/	13	91	13	645	22	22	514	87
Juni 1985 .....	3 325	2 509	817	127	/	13	87	21	690	21	27	532	110
April 1986 .....	3 535	2 672	863	136	/	14	95	23	727	22	31	551	124
März 1987 .....	3 795	2 892	903	150	5	16	100	29	753	24	34	560	136
April 1988 .....	3 845	2 916	930	158	6	15	103	33	772	29	33	561	149
April 1989 .....	3 881	2 969	911	150	/	13	99	34	761	29	27	550	156
April 1990 .....	3 966	3 070	896	159	8	16	96	39	738	29	31	513	164
April 1991 .....	4 009	3 100	909	167	7	18	101	41	743	31	37	505	171
Mai 1992 .....	3 980	3 053	927	168	6	18	100	45	759	33	40	509	176
April 1993 .....	3 916	2 992	924	177	8	21	105	43	746	30	38	499	179
April 1994 .....	3 759	2 854	904	172	8	20	99	45	732	28	41	493	171
April 1995 .....	3 532	2 674	858	173	9	19	100	46	685	31	36	462	157
April 1996 .....	3 339	2 537	802	168	9	22	92	46	634	28	41	414	152
April 1997 .....	3 224	2 453	771	165	10	19	89	47	607	26	42	388	151
April 1998 .....	3 128	2 369	758	163	7	19	90	46	595	22	43	377	153
April 1999 .....	3 074	2 321	754	155	6	20	87	42	598	23	40	381	154
Mai 2000 .....	2 989	2 253	737	152	6	18	85	43	585	22	43	366	153
April 2001 .....	2 946	2 219	727	148	7	17	83	42	579	25	39	355	160
April 2002 .....	2 976	2 223	752	156	8	19	84	45	597	27	43	357	170

#### Deutschland

April 1991 .....	4 600	3 520	1 080	191	8	18	118	47	889	41	38	591	219
Mai 1992 .....	4 577	3 473	1 103	193	7	20	117	50	910	44	42	598	226
April 1993 .....	4 539	3 435	1 104	203	9	22	124	48	901	42	41	587	232
April 1994 .....	4 404	3 313	1 091	197	9	20	118	51	893	40	44	582	228
April 1995 .....	4 203	3 153	1 050	204	10	21	121	52	846	43	41	550	212
April 1996 .....	4 008	3 022	986	197	10	24	109	54	790	40	45	498	207
April 1997 .....	3 883	2 938	945	191	11	21	104	55	754	37	46	470	201
April 1998 .....	3 787	2 853	935	191	8	21	106	55	744	32	50	457	205
April 1999 .....	3 763	2 821	943	185	8	22	103	51	758	34	50	465	209
Mai 2000 .....	3 689	2 762	926	185	8	21	103	52	742	36	51	451	205
April 2001 .....	3 649	2 733	916	179	8	20	100	51	737	40	47	435	215
April 2002 .....	3 709	2 760	949	189	9	23	103	54	760	41	52	437	231

\*) Ergebnis des Mikrozensus (1975 aus der EG-Arbeitskräftestichprobe).-

Bevölkerung am Familienwohnsitz.- Als allein Erziehende zählen auch Väter und Mütter mit volljährigen Kindern.- Einschl. der allein Erziehenden, die Partner/in in einer nichtehelichen Lebensgemeinschaft sind.