

# wirtschaft und statistik $\frac{9}{75}$



**Herausgeber: Statistisches Bundesamt Wiesbaden**

**Verlag: W. Kohlhammer Stuttgart und Mainz**

Inhalt	Seite
Zusammenfassende Übersicht .....	589
Wirtschaftszahlen .....	590
Kurven zur Wirtschaftsentwicklung .....	594
Volkswirtschaftliche Gesamtrechnungen	
1. Halbjahr 1975 .....	595
 <b>Statistische Umschau</b>	
Gesundheitswesen	
Körperliche, geistige und seelische Behinderung von Kindern (Ergebnis einer Mikrozensus-Zusatzbefragung im April 1974) .....	611
Landwirtschaft	
Getreideernte 1975 .....	614
Unternehmen	
Dividende der Aktiengesellschaften 1974 .....	615
Industrie	
Beschäftigte und Umsatz der Industrie im 1. Halbjahr 1975 .....	616
Wohnungen	
Wohnverhältnisse der in der Bundesrepublik Deutschland lebenden Ausländer (Ergebnis der 1 <sup>o</sup> / <sub>o</sub> -Wohnungstichprobe 1972) .....	620
Beabsichtigter Wohnungswechsel und Wohnungswünsche (Ergebnis der 1 <sup>o</sup> / <sub>o</sub> -Wohnungstichprobe 1972) .....	624
Reiseverkehr	
Beherbergungskapazität am 1. April 1975 ....	629
Geld und Kredit	
Bauspargeschäft 1974 .....	630
Öffentliche Sozialleistungen	
Hilfe zur Pflege im Rahmen der Sozialhilfe ..	633
Finanzen und Steuern	
Öffentliche Schulden am 31. Dezember 1974 ..	638
Öffentliche Ausgaben für Bildung und Wissenschaft 1973 .....	641
Preise	
Preise im August 1975 .....	644
Wirtschaftsrechnungen	
Verzehr außer Haus im 2. Halbjahr und Jahr 1973 (Ergebnis der Einkommens- und Verbrauchsstichprobe 1973) .....	645
 <b>Anhang</b>	
Systematisches Inhaltsverzeichnis, Januar bis September 1975, Heft 1 bis 9 .....	649
Veröffentlichungen vom 19. August bis 15. September 1975 .....	652
 <b>Statistische Monatszahlen</b>	
Inhaltsübersicht .....	545*

Die Angaben beziehen sich auf das Bundesgebiet; sie schließen Berlin (West) ein.

Nachdruck nur mit Quellenangabe unter Einsendung von zwei Belegexemplaren gestattet.

Herausgeber: Statistisches Bundesamt

Schriftleitung: Dr. Hildegard Bartels,  
Präsidentin des Statistischen Bundesamtes,  
62 Wiesbaden 1, Gustav-Stresemann-Ring 11, Postf. 5528

Druck: Mainzer Verlagsanstalt und Druckerei  
Will und Rothe KG  
65 Mainz, Große Bleiche 44—50, Postfach 3120

Erscheinungsfolge: monatlich

Einzelpreis: DM 9,—  
Jahresbezugspreis: DM 100,—  
(für einen kompletten Berichtsjahrgang)  
zuzüglich Versandkosten.

Bestellnummer: 100300—750209

Auslieferung: Verlag W. Kohlhammer GmbH,  
Abt. Veröffentlichungen des Statistischen Bundesamtes,  
65 Mainz 42, Philipp-Reis-Straße 3, Postfach 120

Die Kündigung des Abonnements ist nur zum  
Jahresende unter Einhaltung einer vierteljährlichen  
Kündigungsfrist möglich.

Zuschriften, die den Inhalt der Zeitschrift betreffen,  
sind an die Schriftleitung zu richten.

Contents	Page
Summary survey .....	589
Economic indicators .....	590
Graphs on the economic development .....	594
National accounts, 1st half of 1975 .....	595
 Statistical Review	
Public health	
Physical and mental handicaps of children (Results of a follow-up inquiry to the Micro- census of April 1974) .....	611
Agriculture	
Crop of grain, 1975 .....	614
Enterprises	
Dividends paid by joint-stock companies for 1974 .....	615
Industry	
Persons engaged and turnover of industry in the 1st half of 1975 .....	616
Dwellings	
Housing conditions of aliens living in the Federal Republic of Germany (Results of the 1%-Housing Sample Survey, 1972) .....	620
Intended changes of dwelling and housing wishes (Results of the 1%-Housing Sample Survey, 1972) .....	624
Travel	
Accommodation capacity on 1 April 1975 .....	629
Money and credit	
Saving for building purposes, 1974 .....	630
Social security schemes	
Aid for nursing and care within the scope of public assistance .....	633
Finance and taxes	
Public debts on 31 December 1974 .....	638
Public expenditure for education and science, 1973 .....	641
Prices	
Prices in August 1975 .....	644
Family budget surveys	
Consumption of food and beverages outside the home in the 2nd half and the whole of 1973 (Results of the Sample Survey on Income and Expenditure, 1973) .....	645
 Appendix	
Systematic table of contents, January to Septem- ber 1975, Nos. 1 to 9 .....	649
Publications from 19 August to 15 September 1975 .....	652
 Monthly Statistical Figures	
Contents .....	545*

Data relate to the Federal Republic; they include Berlin (West).

Reproduction of the contents of this publication is subject to acknowledgement of the source and submission of two voucher copies.

Table des matières	Pages
Exposé général .....	589
Données d'ensemble sur l'économie .....	590
Courbes relatives à l'évolution économique .....	594
Comptabilité nationale au 1er semestre de 1975 .....	595
 Revue statistique	
Santé publique	
Handicaps physiques et mentaux des enfants (Résultats d'une enquête supplémentaire au microrecensement d'avril 1974) .....	611
Agriculture	
Récolte des céréales en 1975 .....	614
Entreprises	
Les dividendes distribués par les sociétés anonymes pour 1974 .....	615
Industrie	
Personnes occupées et chiffre d'affaires dans l'industrie au 1er semestre de 1975 .....	616
Logements	
Conditions de logement des étrangers vivant en République fédérale d'Allemagne (Résultats de l'enquête par sondage au 1/100 des logements de 1972) .....	620
Intentions de changer de résidence et de modi- fier les conditions d'habitat (Résultats de l'en- quête par sondage au 1/100 des logements de 1972) .....	624
Trafic voyageurs	
Capacité d'hébergement au 1er avril 1975 ....	629
Monnaie et crédit	
Activités des caisses d'épargne-construction en 1974 .....	630
Prestations de prévoyance sociale	
Aide à titre de soins rendus dans le cadre de l'aide sociale .....	633
Finances et impôts	
Dette publique au 31 décembre 1974 .....	638
Dépenses publiques pour l'enseignement et les sciences en 1973 .....	641
Prix	
Prix en août 1975 .....	644
Budgets familiaux	
Consommation de produits alimentaires et de boissons hors du foyer au 2ème semestre et dans l'ensemble de 1973 (Résultats de l'enquête par sondage sur les revenus et les dépenses de consommation de 1973) .....	645
 Annexe	
Table systématique de janvier à septembre 1975, Nos. 1 à 9 .....	649
Publications du 19 août au 15 septembre 1975 .....	652
 Chiffres statistiques mensuels	
Table des matières .....	545*

Les données se rapportent au territoire de la République fédérale; Berlin-Ouest y est inclus.

Toute reproduction est autorisée sous réserve de l'indication de la source et de l'envoi de deux exemplaires justificatifs.

## Abkürzungen

WlSta = Wirtschaft und Statistik	tkm = Tonnenkilometer
MD = Monatsdurchschnitt	a = Ar
VjD = Vierteljahresdurchschnitt	ha = Hektar
HjD = Halbjahresdurchschnitt	l = Liter
JD = Jahresdurchschnitt	hl = Hektoliter
D = Durchschnitt (bei nicht addierfähigen Größen)	g = Gramm
Vj. = Vierteljahr	kg = Kilogramm
Hj. = Halbjahr	dt = Dezitonne (100 kg)
Shj. = Sommerhalbjahr (1. 4. — 30. 9.)	t = Tonne (1 000 kg)
Whj. = Winterhalbjahr (1. 10. — 31. 3.)	BRT = Bruttoregistertonne
Wj. = Wirtschaftsjahr (1. 7. — 30. 6.)	NRT = Nettoregistertonne
Fwj. = Forstwirtschaftsjahr (1. 10. — 30. 9.)	PS = Pferdestärke
% = Prozent	kWh = Kilowattstunde
‰ = Promille	Pf = Pfennig
aT = auf Tausend	RM = Reichsmark
St = Stück	DM = Deutsche Mark
Mill. = Million	BG = Bundesgebiet
Mrd. = Milliarde	SchH = Schleswig-Holstein
mm = Millimeter	Hmb = Hamburg
cm = Zentimeter	Ndsa = Niedersachsen
m = Meter	Brm = Bremen
km = Kilometer	NW = Nordrhein-Westfalen
m <sup>2</sup> = Quadratmeter	Hess = Hessen
km <sup>2</sup> = Quadratkilometer	RhPf = Rheinland-Pfalz
m <sup>3</sup> = Kubikmeter	BaWÜ = Baden-Württemberg
Pkm = Personenkilometer	Bay = Bayern
	Saar = Saarland
	BlnW = Berlin (West)
	EG = Europäische Gemeinschaften

## Zeichenerklärung

- p = vorläufige Zahl
- r = berichtigte Zahl
- s = geschätzte Zahl
- = nichts vorhanden
- 0 = mehr als nichts, aber weniger als die Hälfte der kleinsten Einheit, die in der Tabelle zur Darstellung gebracht werden kann
- = kein Nachweis vorhanden
- ... = Angaben fallen später an
- X = Nachweis ist nicht sinnvoll bzw. Fragestellung trifft nicht zu
- | oder — = grundsätzliche Änderung innerhalb einer Reihe, die den zeitlichen Vergleich beeinträchtigt
- / = kein Nachweis, da das Ergebnis nicht ausreichend genau ist
- () = Nachweis unter dem Vorbehalt, daß das Ergebnis erhebliche Fehler aufweisen kann

Abweichungen in den Summen ergeben sich durch Runden der Zahlen.

# Zusammenfassende Übersicht

## Volkswirtschaftliche Gesamtrechnungen

Nach den Ergebnissen der halbjährlichen Sozialproduktberechnung ist das Bruttosozialprodukt in konstanten Preisen im 1. Halbjahr 1975 gegenüber dem 1. Hj. 1974 um 5% zurückgegangen. Es hatte bereits im 2. Hj. 1974 geringfügig abgenommen (-0,6%). In den Halbjahren davor waren die Zuwachsraten seit dem letzten Konjunkturhöhepunkt in der ersten Hälfte 1973 kontinuierlich zurückgegangen, und zwar von +5,9% im 1. Hj. 1973 auf +4,4% im 2. Hj. 1973 und +1,5% im 1. Hj. 1974, jeweils gegenüber dem vergleichbaren Vorjahreszeitraum. In jeweiligen Preisen hat das Bruttosozialprodukt 1. Hj. 1975 im Vergleich zum 1. Hj. 1974 um 4,1% zugenommen. Diese Steigerung war erheblich geringer, als in den vorangegangenen Halbjahren, in denen die Steigerungsraten 12,0 und 10,4% (im 1. und 2. Hj. 1973) sowie 7,0 und 7,5% (in den beiden Halbjahren 1974) betragen hatten.

Die relativ schwache Zunahme des Sozialprodukts in jeweiligen Preisen vom 1. Hj. 1974 zum 1. Hj. 1975 geht auf der Verwendungsseite auf einen erheblichen Rückgang der Investitionen (Anlageinvestitionen und Vorratsveränderung -7%) und des Außenbeitrags (-5 Mrd. DM) zurück, während der letzte Verbrauch (Privater Verbrauch und Staatsverbrauch) um 9 1/2% zunahm.

Das Volkseinkommen erhöhte sich im 1. Hj. 1975 gegenüber dem 1. Hj. 1974 um 3 1/2%. Die Bruttoeinkommen aus unselbständiger Arbeit nahmen um 4,6%, die Bruttoeinkommen aus Unternehmertätigkeit und Vermögen um 1,1% zu. Das verfügbare Einkommen der privaten Haushalte (ohne nichtentnommene Gewinne) ist gegenüber dem 1. Hj. 1974 um 12% und damit erneut stärker gestiegen als das Volkseinkommen.

Von den bei der Analyse des verfügbaren Einkommens unterschiedenen Nettoeinkommensarten erhöhten sich am stärksten die laufenden Übertragungen vom Staat (nach Abzug der Lohnsteuer auf Pensionen), und zwar um 25 1/2% gegenüber dem 1. Hj. 1974. Die Entnahmen und Vermögenseinkommen der privaten Haushalte (vor Abzug der Zinsen auf Konsumentenschulden) stiegen um 16%, die Nettoeinkommen aus unselbständiger Arbeit um 4 1/2%. Die Einkommensverwendung der privaten Haushalte ist gegenüber dem Vorjahr durch eine sehr hohe Zunahme der Ersparnis (+37 1/2%) gekennzeichnet, die erheblich über die Steigerung des verfügbaren Einkommens hinausging. Der Private Verbrauch erhöhte sich dagegen nur um +8%.

## Gesundheitswesen

Nach dem Ergebnis einer Mikrozensus-Zusatzbefragung im April 1974 waren insgesamt 358 000 Kinder körperlich, geistig oder seelisch behindert; das waren 2,5% aller Kinder unter 16 Jahren. 27% aller behinderten Kinder waren lernbehindert; 17% waren geistig, 20% körperlich und 17% an den Sinnesorganen behindert. 8% der behinderten Kinder litten an Mehrfachbehinderungen. Jedes sechste behinderte Kind befand sich in einer Anstalt. Die Zahl der Familien mit unter 16jährigen behinderten Kindern betrug rd. 265 000.

## Landwirtschaft

Die Getreideernte (ohne Körnermais) 1975 liegt mit 20,8 Mill. t um 1,4 Mill. t oder 6% unter dem Spitzenresultat des Vorjahres, übertrifft aber den sechsjährigen Durchschnitt 1969/74 um mehr als 5%.

## Unternehmen

Nach dem gegenwärtigen, noch nicht ganz vollständigen Stand der statistischen Auswertung zahlten die Aktiengesellschaften für das Geschäftsjahr 1974 eine Durchschnittsdividende von 11,1%. Dieselben Gesellschaften hatten für das Jahr 1973 im Durchschnitt eine Dividende von 12,6% ausgeschüttet. Gegenüber 1973 ging die gezahlte Dividendensumme von 6,1 Mrd. DM auf 5,7 Mrd. DM zurück, während das Stammaktienkapital der erfaßten Gesellschaften von 48,9 Mrd. DM auf 51,5 Mrd. DM stieg.

## Industrie

Die Zahl der Beschäftigten in der Industrie lag Ende Juni 1975 mit 7 603 000 um 559 000 (6,9%) niedriger als Ende Juni 1974. Im 1. Halbjahr 1975 wurden 12% der Arbeitsstunden weniger geleistet als im 1. Hj. 1974. Die Brutto Lohnsumme ist im 1. Hj. 1975 um 1,7% zurückgegangen, die Bruttogehaltssumme um 7,9% gegenüber dem 1. Hj. 1974 gestiegen. Der Gesamtumsatz ohne Umsatz-(Mehrwert-)steuer belief sich im 1. Hj. 1975 auf 357 Mrd. DM, er lag um 3,1% niedriger als im 1. Halbjahr 1974. Während der Inlandsumsatz (272 Mrd. DM) um 2,6% zurückging, ist der Auslandsumsatz (85 Mrd. DM) mit 4,8% stärker zurückgegangen.

Der von Kalenderunregelmäßigkeiten bereinigte Index der industriellen Nettoproduktion lag im Juli 1975 mit einem Stand von 89,8 (1970 = 100) — infolge Urlaubszeit und Betriebsferien — um 15,7% niedriger als im Vormonat, aber auch um 11,5% unter dem Stand von Juli 1974. Das Produktionsvolumen im Zeitraum Januar/Juli 1975 war um 9,6% geringer als im entsprechenden Vorjahreszeitraum.

## Wohnungen

Nach den Ergebnissen der 1%-Wohnungstichprobe, wohnten im Frühjahr 1972 in der Bundesrepublik 62% der Ausländer als Hauptmieter, 34% als Untermieter, und 4% als Eigentümer in Wohnungen. Die Wohnungen waren in der Regel kleiner und sanitär weniger gut ausgestattet als diejenigen deutscher Haushalte.

Die Veränderungsabsichten der Haushalte unter besonderer Berücksichtigung von Wohnungswünschen werden nach den Ergebnissen der 1%-Wohnungstichprobe 1972 in einem Aufsatz dargestellt. U. a. wünschten damals 3,2 Mill. Haushalte bzw. Haushaltsteile, eine neue bzw. eine eigene Wohnung zu beziehen. 71% strebten eine Mietwohnung, 24% ein eigenes Haus und nur 5% eine Eigentumswohnung an.

## Reiseverkehr

Am 1. April 1975 sind in 49 500 Beherbergungsbetrieben der 2373 Berichtsgemeinden des Bundesgebietes 723 200 Fremdenzimmer mit 1,3 Mill. Fremdenbetten gezählt worden. 539 400 Betten standen außerdem in Privatquartieren (ohne Großstädte) für die Beherbergung von Gästen zu Verfügung.

## Außenhandel

Der Wert der Einfuhr lag im August 1975 mit 13,7 Mrd. DM um -8,8% und der der Ausfuhr mit 15,5 Mrd. DM um -15,1% niedriger als im August 1974. Im Zeitraum Januar/August 1975 war die Einfuhr mit 117,8 Mrd. DM um +0,2% größer und die Ausfuhr mit 143,0 Mrd. DM um -5,0% geringer als im Januar/August 1974. Der Ausfuhrüberschuß betrug 25,2 Mrd. DM gegenüber 32,9 Mrd. DM im Januar/August 1974.

## Geld und Kredit

Die Geschäftstätigkeit der im Bundesgebiet tätigen privaten und öffentlichen Bausparkassen hat sich 1974 merklich vermindert. Mit 2 142 800 neuen Bausparverträgen über eine Bausparsumme von 59,6 Mrd. DM lag das Neugeschäft jeweils um fast 6% unter dem Abschlussvolumen von 1973. Insgesamt verwalteten die Bausparkassen Ende 1974 14 964 000 Verträge über eine Bausparsumme von 418,2 Mrd. DM. Der Bestand an Bauspareinlagen betrug 67,8 Mrd. DM, der Bestand an Baudarlehen, Zwischenkrediten und sonstigen Darlehen 61,9 Mrd. DM.

## Öffentliche Sozialleistungen

1973 entfiel mit 1,9 Mrd. DM ein Drittel des gesamten Aufwandes der Sozialhilfe auf Ausgaben für Hilfe zur Pflege. 1963 betrug der Anteil dieser Hilfsart an den Ausgaben der Sozialhilfe nur 26%. Die durchschnittlichen Ausgaben je Empfänger von Pflegehilfe betragen 1973 5 661 DM; sie haben sich seit 1963 nahezu verdoppelt.

## Finanzen und Steuern

Die fundierten Schulden (ohne Schulden bei Verwaltungen) des Bundes, der Länder und Gemeinden/Gv. beliefen sich am 31. Dezember 1974 auf 183,8 Mrd. DM. Sie sind damit gegenüber dem Vorjahr um 25,1 Mrd. DM oder 15,8% gestiegen. Die erstmals erfaßten Zweckverbände meldeten außerdem 5,0 Mrd. DM fundierte Schulden für ihren Bereich.

Bund, Länder und Gemeinden gaben 1973 insgesamt 45 Mrd. DM für Bildung und Wissenschaft aus. Mit einem Zuwachs von 5,2 Mrd. DM (+13,2%) gegenüber dem Vorjahr hat der Bereich Bildung und Wissenschaft einen Anteil an den Gesamtausgaben der öffentlichen Haushalte von 16,3% erreicht. Auf den Schulbereich entfielen 26,5 Mrd. DM, auf den Hochschulbereich 10,7 Mrd. DM und 3,3 Mrd. DM wurden für die Ausbildungsförderung von Schülern und Studierenden sowie für das sonstige Bildungswesen ausgegeben. Für die Förderung der Forschung außerhalb der Hochschulen (ohne Verteidigungsforschung) wurden 4,5 Mrd. DM zur Verfügung gestellt.

## Preise

Nach den bisher vorliegenden Ergebnissen sind die Preise von Juli bis August 1975 nahezu unverändert geblieben oder geringfügig gestiegen. Der Index der Erzeugerpreise landwirtschaftlicher Produkte ist von Juli bis August 1975 um 1,9% gestiegen, er lag um 20% höher als im August 1974. Der Index der Erzeugerpreise industrieller Produkte ist von Juli bis August 1975 um 0,1% gestiegen, er lag um 3,3% über dem Stand von August 1974. Der Index der Großhandelsverkaufspreise ist von Juli bis August 1975 um 0,2% zurückgegangen, er lag um 5,3% höher als im August 1974. Der Preisindex für die Lebenshaltung aller privaten Haushalte ist von Juli bis August 1975 um 0,1% zurückgegangen, er lag um 5,9% über dem Stand von August 1974.

## Wirtschaftsrechnungen

Nach den Ergebnissen der Einkommens- und Verbrauchstichprobe im Jahr 1973 wurden je Haushalt und Monat rd. 78 DM für den Verzehr außer Haus ausgegeben; d. s. rd. 17% der Gesamtaufwendungen für Nahrungs- und Genussmittel. Von den 78 DM entfiel etwa ein Drittel auf Ausgaben während des Urlaubs, etwas mehr als die Hälfte auf Speisen, Mahlzeiten und Getränke außerhalb des Urlaubs und etwas mehr als ein Zehntel auf Kosten für Gemeinschaftsverpflegung, Essenspauschalen u. ä.

Ha./Mö.



# Wirtschaftszahlen

b) Veränderungen in %

Gegenstand der Nachweisung	Zu (+) bzw. Abnahme (—) gegenüber												
	Vorjahr				Vorjahresmonat				Vormonat				
	1971	1972	1973	1974	Mai 75	Juni 75	Juli 75	Aug. 75	Mai 75	Juni 75	Juli 75	Aug. 75	
	gegenüber				gegenüber				gegenüber				
	1970	1971	1972	1973	April 74	Juni 74	Juli 74	Aug. 74	April 75	Mai 75	Juni 75	Juli 75	
<b>Bevölkerung</b>													
Wohnbevölkerung	+ 0,8	+ 0,5	+ 0,5	- 0,2	...	...	...	...	...	...	...	...	...
Eheschließungen	- 2,8	- 3,9	- 4,9	- 4,6	- 2,8	+ 1,4	+ 4,5	...	x	x	x	x	x
Lebendgeborene	- 4,0	- 9,9	- 9,4	- 2,0	- 9,3	+ 1,4	- 5,2	...	x	x	x	x	x
Gestorbene	- 0,6	+ 0,1	-	- 0,8	- 2,0	+ 6,7	+ 1,4	...	x	x	x	x	x
<b>Erwerbstätigkeit</b>													
Erwerbstätige	+ 0,2	- 0,3	+ 0,2	- 1,9	...	...	...	...	...	...	...	...	...
darunter Abhängige	+ 0,8	- 0,1	+ 0,6	- 1,8	...	...	...	...	...	...	...	...	...
Arbeitslose	+ 24,3	+ 33,2	+ 11,0	+ 113,0	+ 122,7	+ 122,4	+ 110,9	+ 95,6	- 6,4	- 1,5	+ 3,3	- 0,4	- 0,4
Kurzarbeiter	+ 795,0	- 11,4	- 42,7	+ 569,0	+ 313,7	+ 312,1	+ 359,5	+ 415,4	+ 2,5	- 12,7	- 19,3	- 16,6	- 16,6
Offene Stellen	- 18,5	- 15,8	+ 4,8	- 44,9	- 28,1	- 29,6	- 27,7	- 25,5	+ 0,9	+ 0,4	- 3,0	- 1,1	- 1,1
<b>Land- und Forstwirtschaft, Fischerei</b>													
Schweinebestand	- 4,7	+ 0,0	+ 1,0	+ 3,3	...	...	...	- 5,4	...	...	...	...	+ 0,6 <sup>1)</sup>
Milcherzeugung	- 3,2	+ 1,5	+ 1,1	+ 1,1	- 1,0	- 0,3	- 0,1	...	+ 9,2	- 6,5	- 4,6	...	...
Gewerbliche Schlachtungen, Schlachtmenge	+ 4,9	- 4,2	- 0,7	+ 7,6	- 2,2	+ 6,5	- 9,9	...	- 8,8	+ 1,6	- 2,9	...	...
Hochsee- und Küstenfischerei, Fanggewicht	- 16,7	- 17,8	+ 12,5	+ 8,2	- 0,7	- 53,0	...	...	- 39,2	- 23,2	...	...	...
<b>Industrie</b>													
Beschäftigte	- 0,8	- 2,3	+ 0,3	- 2,7	- 6,7	- 6,9	- 7,1	...	- 0,5	- 0,5	- 0,3	...	...
Geleistete Arbeiterstunden	- 4,2	- 4,3	- 0,6	- 6,3	- 18,5	- 5,9	- 12,9	...	- 9,8	+ 1,5	- 3,0	...	...
Umsatz	+ 6,5	+ 5,9	+ 11,9	+ 12,5	- 12,3	+ 0,4	- 7,1	...	- 8,5	+ 5,1	- 3,2	...	...
darunter: Auslandsumsatz	+ 7,8	+ 8,6	+ 20,0	+ 26,5	- 14,5	- 0,0	- 9,9	...	- 8,3	+ 8,3	- 7,1	...	...
<b>Index des Auftragsengangs</b>													
Verarbeitende Industrie	+ 2,5	+ 7,9	+ 16,0	+ 8,4	- 16,7	+ 18,8	- 4,5	...	- 13,3	+ 28,4	- 18,5	...	...
Grundstoff- u. Produktionsgüterindustrien	+ 1,2	+ 8,9	+ 17,2	+ 19,0	- 22,5	- 14,9	- 16,7	...	- 6,1	+ 3,7	+ 1,9	...	...
Investitionsgüterindustrien	+ 0,0	+ 7,1	+ 20,5	+ 3,7	- 13,8	+ 53,6	+ 7,7	...	- 13,8	+ 62,2	- 29,9	...	...
Verbrauchsgüterindustrien	+ 10,4	+ 8,3	+ 4,5	+ 2,2	- 12,4	+ 2,3	+ 8,3	...	- 22,4	+ 8,1	- 11,8	...	...
<b>Index des Auftragsbestands in ausgewählten Zweigen</b>													
der verarbeitenden Industrie	- 6,3	- 1,5	+ 25,8	+ 11,5	- 16,2	- 12,3	- 11,4	...	+ 2,0	+ 4,6	- 2,0	...	...
Grundstoff- u. Produktionsgüterindustrien	- 28,5	+ 7,0	+ 71,0	+ 30,3	- 42,0	- 42,9	- 44,0	...	- 0,1	+ 1,2	- 2,0	...	...
Investitionsgüterindustrien	- 2,2	- 9,3	+ 16,6	+ 6,9	+ 7,1	+ 17,1	+ 21,2	...	- 0,2	+ 10,6	+ 1,6	...	...
Verbrauchsgüterindustrien	+ 8,2	+ 8,5	+ 6,5	- 7,7	- 9,8	- 8,6	- 8,4	...	+ 11,0	- 1,7	- 11,2	...	...
<b>Index der industriellen Nettoproduktion</b>													
Industrie insgesamt	+ 1,5	+ 4,3	+ 6,8	- 1,4	- 6,7	- 13,8	- 11,5	...	+ 5,0	- 2,7	- 15,7	...	...
Bergbau	+ 2,1	- 8,6	- 1,1	- 1,0	- 9,4	- 7,4	- 10,6	...	- 9,2	- 2,0	- 6,9	...	...
Verarbeitende Industrie	+ 1,1	+ 4,1	+ 7,0	- 1,8	- 6,8	- 14,6	- 12,0	...	+ 6,2	- 2,7	- 16,3	...	...
Grundstoff- u. Produktionsgüterindustrien	+ 0,7	+ 5,3	+ 9,7	- 0,3	- 16,1	- 17,7	- 18,6	...	+ 2,3	+ 1,0	- 11,2	...	...
Investitionsgüterindustrien	- 0,7	+ 3,0	+ 7,8	- 2,8	- 2,9	- 13,6	- 10,0	...	+ 8,3	- 2,8	- 21,5	...	...
Verbrauchsgüterindustrien	+ 3,6	+ 5,8	+ 2,4	- 4,0	- 5,6	- 15,2	- 9,5	...	+ 4,8	- 6,2	- 16,5	...	...
Nahrungs- und Genussmittelindustrien	+ 5,2	+ 1,9	+ 4,4	+ 1,6	+ 4,8	- 7,4	- 2,4	...	+ 11,0	- 5,5	- 10,3	...	...
Öffentliche Energiewirtschaft	+ 8,0	+ 14,5	+ 13,0	+ 4,9	+ 0,5	+ 1,8	- 6,7	...	- 10,9	- 4,5	- 12,6	...	...
Bauindustrie	+ 2,7	+ 6,1	- 1,2	+ 5,0	- 9,9	- 18,1	- 10,4	...	+ 15,2	- 1,1	- 12,1	...	...
<b>Index der industriellen Bruttonproduktion für</b>													
Investitionsgüter	+ 1,0	+ 3,8	+ 3,8	- 1,3	- 0,9	- 13,0	- 7,2	...	+ 9,9	- 2,1	- 18,9	...	...
Verbrauchsgüter	+ 2,4	+ 4,3	+ 3,7	- 7,0	- 2,6	- 9,6	- 9,9	...	+ 3,9	- 6,5	- 23,4	...	...
					3. Vj. 74	4. Vj. 74	1. Vj. 75	2. Vj. 75	3. Vj. 74	4. Vj. 74	1. Vj. 75	2. Vj. 75	
					gegenüber				gegenüber				
					3. Vj. 73	4. Vj. 73	1. Vj. 74	2. Vj. 74	2. Vj. 74	3. Vj. 74	4. Vj. 74	1. Vj. 75	
<b>Handwerk</b>													
Beschäftigte	...	+ 1,6	+ 0,9	- 3,4	- 3,9	- 3,5	- 5,5	...	+ 1,1	- 2,4	- 4,0	...	...
Gesamtumsatz	...	+ 10,8	+ 6,4	+ 1,8	+ 2,3	+ 2,6	+ 0,9	...	+ 1,7	+ 19,1	- 26,6	...	...
<b>Bauwirtschaft und Bautätigkeit</b>													
Index des Auftragsbestands im Bauhauptgewerbe	...	+ 5,0	- 0,4	- 14,2	- 7,2	- 6,0	- 5,1	- 0,4	- 1,2	- 7,0	- 0,7	+ 8,2	...
Produktionsindex für das Baugewerbe	+ 3,1	+ 6,8	+ 1,3	- 6,5	- 10,5	- 8,1	- 13,7	...	- 12,4	+ 4,4	- 27,0	...	...
Ausbauwerke	+ 3,2	+ 6,2	+ 1,5	- 5,6	- 8,7	- 10,6	- 11,7	...	- 11,5	+ 34,1	- 39,1	...	...
					Mai 75	Juni 75	Juli 75	Aug. 75	Mai 75	Juni 75	Juli 75	Aug. 75	
					gegenüber				gegenüber				
					Mai 74	Juni 74	Juli 74	Aug. 74	April 75	Mai 75	Juni 75	Juli 75	
<b>Index des Auftragsengangs im Bauhauptgewerbe</b>													
Produktionsindex für das Bauhauptgewerbe	+ 3,0	+ 7,0	+ 1,3	- 9,2	- 4,2	+ 33,2	- 2,4	...	- 6,7	+ 47,3	- 30,4	...	...
Bauhauptgewerbe, alle Betriebe					- 11,3	- 19,3	- 11,1	...	+ 14,0	- 1,3	- 12,2	...	...
Beschäftigte	+ 1,0	- 0,7	- 1,7	- 10,3	+ 14,2	- 13,3	- 12,4	...	+ 0,4	+ 0,6	+ 1,0	...	...
Geleistete Arbeiterstunden	+ 1,1	- 1,2	- 6,8	- 12,0	- 23,7	- 9,3	- 14,8	...	- 5,2	+ 6,1	- 1,8	...	...
<b>Baugenehmigungen</b>													
Wohnungen	+ 15,8	+ 8,9	- 14,4	- 36,7	- 30,5	- 6,5	- 20,3	...	- 3,6	+ 15,0	- 2,9	...	...
Umbauter Raum der Nichtwohnbauten	- 0,6	- 2,3	- 3,2	- 17,7	- 13,1	+ 15,2	- 0,8	...	+ 5,7	+ 25,2	+ 5,3	...	...
Baufertigstellungen Wohnungen	+ 16,1	+ 19,0	+ 8,0	- 15,4	- 30,2	- 29,5	- 45,5	...	+ 6,3	+ 20,0	+ 11,2	...	...
Wohnräume	+ 16,2	+ 17,1	+ 7,3	- 15,2	- 27,1	- 26,1	- 42,8	...	+ 5,4	+ 26,8	+ 13,6	...	...
<b>Groß- und Einzelhandel, Gastgewerbe</b>													
Meßzahlen der Umsätze des													
Großhandels	+ 7,0	+ 4,9	+ 15,6	+ 12,8	- 12,1	+ 1,8	- 7,6	- 5,8	- 8,6	+ 1,2	+ 0,7	- 4,2	...
Einzelhandels	+ 10,4	+ 9,6	+ 7,4	+ 5,3	+ 6,9	+ 13,3	+ 10,0	...	- 0,7	- 4,9	+ 4,8	...	...
Gastgewerbes	+ 6,4	+ 6,4	+ 4,5	+ 4,1	+ 9,7	+ 3,3	...	...	+ 16,6	- 6,5	...	...	...
Gaststättengewerbes	+ 6,1	+ 6,3	+ 3,7	+ 3,6	+ 8,3	+ 3,7	...	...	+ 11,8	- 8,1	...	...	...
Beherbergungsgewerbes	+ 6,9	+ 6,6	+ 6,1	+ 5,0	+ 2,3	+ 2,5	...	...	+ 26,8	- 3,3	...	...	...
<b>Warenverkehr mit Berlin (West)</b>													
Lieferungen aus Berlin (West)	+ 8,8	+ 6,8	+ 6,9	+ 6,5	- 8,4	+ 7,2	- 3,6	...	- 5,2	+ 2,5	- 4,8	...	...
nach Berlin (West)	+ 6,2	+ 2,5	+ 0,6	+ 4,7	- 10,1	+ 7,6	- 7,3	...	- 10,0	+ 4,2	- 9,8	...	...
<b>Warenverkehr mit der DDR und Berlin (Ost)</b>													
Bezüge des Bundesgebietes	+ 16,2	+ 2,7	+ 11,7	+ 22,3	- 18,6	+ 27,8	+ 1,5	...	- 14,9	+ 27,8	- 11,8	...	...
Lieferungen des Bundesgebietes	+ 3,4	+ 17,2	+ 2,4	+ 22,4	+ 18,3	+ 11,7	- 8,6	...	- 6,8	- 3,0	- 7,4	...	...
<b>Außenhandel</b>													
<b>Tatsächliche Werte</b>													
Einfuhr, insgesamt	+ 9,6	+ 7,2	+ 13,0	+ 23,6	- 11,4	+ 7,8	- 3,8	- 8,8	- 15,6	+ 8,5	- 0,8	- 10,5	...
Ernährungswirtschaft	+ 9,1	+ 9,3	+ 12,3	+ 4,7	- 3,6	+ 11,6	- 2,0	- 5,1	- 8,4	- 6,2	- 7,9	- 2,8	...
Gewerbliche Wirtschaft	+ 9,6	+ 6,8	+ 13,3	+ 28,2	- 13,1	+ 6,8	- 4,7	- 9,6	- 17,0	+ 11,6	+ 0,3	- 11,3	...
Ausfuhr, insgesamt	+ 8,6	+ 9,6	+ 19,7	+ 29,3	- 16,6	+ 10,0	- 6,7	- 15,1	- 11,1	+ 6,0	+ 2,7	- 18,8	...
Ernährungswirtschaft	+ 16,4	+ 16,6	+ 34,8	+ 24,2	- 15,2	+ 13,2	- 3,8	+ 5,0	- 18,4	+ 4,1	+ 7,0	+ 1,7	...
Gewerbliche Wirtschaft	+ 8,3	+ 9,4	+ 19,1	+ 29,5	- 16,7	+ 9,9	- 6,8	- 16,1	- 10,7	+ 6,1	+ 2,5	- 19,7	...
<b>Index des Volumens, Einfuhr</b>													
Ausfuhr	+ 10,6	+ 10,1	+ 6,1	+ 1,4	- 10,9	+ 9,2	+ 0,4	...	- 16,4	+ 8,1	+ 1,2	...	...
Index der Durchschnittswerte, Einfuhr	+ 5,9	+ 8,8	+ 15,7	+ 12,5	- 23,5	+ 2,9	- 11,6	...	- 11,8	+ 6,7	+ 1,7	...	...
Ausfuhr	- 1,0	- 2,5	+ 6,4	+ 25,3	- 0,6	+ 1,3	+ 4,3	...	+ 0,9	+ 0,3	- 2,0	...	...
Terms of Trade (Austauschverhältnis)	+ 2,5	+ 0,7	+ 3,5	+ 15,0	+ 9,1	+ 7,0	+ 5,6	...	+ 0,8	- 0,6	+ 0,9	...	...
	+ 3,5	+ 3,3	- 2,7	- 8,3	+ 9,8	+ 8,4	+ 10,4	...	- 0,1	+ 1,0	+ 3,		

# Wirtschaftszahlen<sup>1)</sup>

a) Grundzahlen

Gegenstand der Nachweisung	Einheit	1971	1972	1973	1974	1975						Abschn. Statist. Monatszahlen S. ...	
		Durchschnitt bzw. Stichtag				Febr.	März	April	Mai	Juni	Juli		Aug.
<b>Verkehr</b>													
Meßzahlen des Personen- und Güterverkehrs													
Beförderte Personen:													
Eisenbahnen	1970 = 100	100	100	102	102	107	94	98	105	...	...	...	573*
Straßenverkehr	1970 = 100	103	104	107	108	120	104	118	108	...	...	...	573*
Luftverkehr	1970 = 100	116	124	121	125	97	113	118	136	...	...	...	573*
Beförderte Güter:													
Eisenbahnen	1970 = 100	92	93	98	103	91	77	87	74	...	...	...	573*
Lastkraftfahrzeuge: Gewerbl. Fernverkehr	1970 = 100	103	107	115	112	104	98	111	102	...	...	...	573*
Werkfernverkehr	1970 = 100	109	128	154	169	174	169	215	175	...	...	...	573*
Binnenschifffahrt	1970 = 100	96	95	102	105	99	89	104	91	...	...	...	573*
Seeschifffahrt	1970 = 100	96	97	108	117	108	...	...	...	...	...	...	573*
Luftverkehr	1970 = 100	108	120	131	136	137	139	140	121	...	...	...	573*
Rohrfernleitungen	1970 = 100	102	107	113	102	80	85	76	87	95	88	...	573*
<b>Geld und Kredit</b>													
Bargeldumlauf	Mrd. DM	40,3	45,8	47,4	51,5	50,4	51,1	51,6	52,3	52,9	54,2	...	576*
Spareinlagen	Mrd. DM	230,3	261,7	280,5	310,7	316,5	321,3	329,9	335,5	338,6	341,4	...	576*
Kredite an Unternehmen und Privatpersonen	Mrd. DM	490,6	569,3	631,3	672,1	665,6	670,5	667,7	671,4	677,1	674,2	...	576*
Öffentliche Haushalte	Mrd. DM	92,6	102,9	113,8	132,4	136,2	137,3	141,4	145,0	147,6	149,7	...	576*
Index der Aktienkurse	1972 = 100	92,9	101,6	95,6	81,5	88,8	94,6	97,9	94,1	90,7	93,1	94,3	577*
Kurs der 7%igen tarifbesteuerten Pfandbriefe	%	90,7	90,8	81,8	75,4	82,9	83,1	83,1	83,9	84,7	84,3	83,4	578*
Insolvenzen	Anzahl	370	381	460	644	730	776	764	707	712	861	...	—
darunter: Beantragte Konkursverfahren <sup>2)</sup>	Anzahl	355	368	440	613	702	744	739	675	695	847	...	—
<b>Finanzen und Steuern</b>													
Einkommen- (100 %) und Körperschaftsteuer	Mill. DM	5 865	6 966	8 385	9 311	5 642	11 224	5 098	5 313	12 360	7 427	6 893	583*
darunter: Lohnsteuer (100 %)	Mill. DM	3 567	4 148	5 105	5 997	4 704	3 996	4 121	4 952	5 340	6 110	5 960	583*
Umsatzsteuer (100 %) und Einfuhrumsatzsteuer	Mill. DM	3 575	3 915	4 152	4 326	4 815	4 059	4 087	4 392	4 247	4 357	4 410	583*
darunter: Umsatzsteuer (100 %)	Mill. DM	2 573	2 846	2 939	2 799	3 255	2 619	2 584	2 796	2 801	2 842	2 887	583*
Zölle (100 %) und Verbrauchsteuern	Mill. DM	2 311	2 603	2 918	2 900	2 874	2 559	2 922	2 983	2 864	3 019	2 965	583*
darunter: Mineralölsteuer	Mill. DM	1 035	1 186	1 382	1 338	1 275	1 208	1 310	1 413	1 513	1 434	1 470	583*
<b>Preise</b>													
Index der Einkaufspreise landwirtschaftlicher Betriebsmittel <sup>3)</sup>													
1962/63=100	116,5	127,3	139,8	148,6	150,4	150,5	151,5	153,1	153,7	153,1	154,1	154,1	585*
Erzeugerpreise landw. Produkte <sup>3)</sup>													
1961/63=100	106,5	118,7	118,8	119,0	120,5	122,6	124,2	125,6	128,4	131,3	133,8	133,8	586*
pflanzlicher Produkte													
1961/63=100	89,4	101,8	99,6	93,2	95,1	96,3	100,3	100,7	104,8	122,2	118,8	118,8	586*
tierischer Produkte													
1961/63=100	112,2	124,3	125,2	127,6	128,9	131,4	132,2	133,9	135,9	134,4	138,8	138,8	586*
forstw. Produkte <sup>4)</sup>													
1962 = 100	101,6	99,0	102,0	121,0	125,1	123,4	122,6	121,0	120,5	118,0	...	...	587*
für Schnittblumen und Topfpflanzen <sup>3)</sup>													
1961/63=100	90,9	91,5	87,5	92,8	110,1	108,6	99,5	97,8	78,1	63,3	70,6	...	587*
Grundstoffpreise													
1970 = 100	100,9	104,3	115,3	137,4	136,9	136,3	136,4	136,1	135,9	136,3	...	...	588*
Index der Erzeugerpreise industr. Produkte													
1970 = 100	104,3	107,0	114,1	129,4	134,6	134,6	135,3	135,4	135,4	135,5	135,6	135,6	589*
Erzeugnisse der verarbeitenden Industrie													
1970 = 100	104,2	106,6	113,9	129,1	133,0	132,9	133,2	133,3	133,2	133,1	133,2	133,2	589*
Grundstoff- u. Produktionsgüterindustrien													
1970 = 100	102,5	102,5	111,5	137,7	138,3	136,5	136,7	136,2	136,1	135,5	135,1	135,1	589*
Investitionsgüterindustrien													
1970 = 100	106,2	109,1	113,7	124,3	131,4	132,8	133,5	133,9	133,8	134,1	134,1	134,1	589*
Verbrauchsgüterindustrien													
1970 = 100	103,8	107,5	115,5	129,0	132,9	132,6	132,6	132,6	132,6	132,3	132,1	132,3	589*
Nahrungs- und Genussmittelindustrien													
1970 = 100	103,6	107,7	116,7	123,4	126,4	126,5	127,0	127,3	127,4	127,9	128,8	128,8	589*
Warengliederung des Produktionsindex													
Investitionsgüter													
1970 = 100	107,9	111,9	117,0	127,6	136,7	137,7	138,4	138,9	139,0	139,3	139,4	139,4	589*
Verbrauchsgüter													
1970 = 100	104,7	108,4	116,7	130,4	134,8	135,0	136,2	136,4	137,3	137,6	138,6	138,6	589*
Gesamtabsatz (In- und Auslandsabsatz)													
1970 = 100	104,1	106,5	113,7	130,0	134,6	134,6	134,9	134,9	134,8	134,8	134,9	134,9	—
Index der Großhandelsverkaufspreise													
1962 = 100	110,3	114,5	123,9	142,3	151,3	151,4	151,6	151,9	152,6	152,2	151,9	151,9	591*
Einzelhandelspreise													
1970 = 100	104,9	110,0	117,0	125,9	131,9	132,4	133,1	133,8	134,8	134,7	134,2	134,2	592*
<b>Preisindex für die Lebenshaltung</b>													
aller privaten Haushalte													
1970 = 100	105,3	111,1	118,8	127,1	132,0	132,6	133,6	134,4	135,4	135,4	135,2	135,2	593*
ohne saisonabhängige Waren													
1970 = 100	105,2	111,0	117,9	125,9	130,9	131,5	132,2	132,6	133,2	133,6	134,1	134,1	593*
Nahrungs- und Genussmittel													
1970 = 100	103,8	109,7	118,0	123,6	127,1	127,7	129,3	130,9	132,7	132,2	130,6	130,6	593*
Kleidung, Schuhe													
1970 = 100	105,9	112,3	120,7	129,7	135,0	135,3	135,5	135,9	136,1	136,1	136,3	136,3	593*
Wohnungsmiete													
1970 = 100	106,1	112,5	119,2	125,1	129,3	130,6	132,0	133,0	133,8	134,1	134,6	134,6	593*
Elektrizität, Gas, Brennstoffe													
1970 = 100	105,4	110,1	128,2	149,8	157,8	158,0	159,1	158,8	162,5	164,9	166,2	166,2	593*
Übrige Waren und Dienstleistungen													
für die Haushaltsführung													
1970 = 100	105,3	109,7	114,3	123,1	130,2	130,2	130,9	130,9	131,0	130,6	130,2	130,2	593*
Waren und Dienstleistungen für													
Verkehrszwecke, Nachrichtenübermittlung													
1970 = 100	106,7	114,0	122,6	134,9	140,8	142,1	142,8	143,0	143,4	143,8	143,9	143,9	593*
die Körper- und Gesundheitspflege													
1970 = 100	106,9	113,8	121,6	131,8	138,6	139,3	140,1	140,6	141,4	141,8	142,2	142,2	593*
Bildungs- und Unterhaltungszwecke													
1970 = 100	104,5	108,1	113,7	123,4	129,1	129,5	129,8	130,2	130,5	130,9	131,1	131,1	593*
Persönliche Ausstattung, sonstige Waren und Dienstleistungen													
1970 = 100	107,3	111,9	117,8	124,4	128,0	128,1	128,3	128,3	128,4	128,5	131,1	131,1	593*
Haush. v. Angest. u. Beamten mit höherem Eink.													
1970 = 100	105,4	111,1	118,7	127,1	132,1	132,7	133,7	134,3	135,1	135,2	135,3	135,3	593*
Arbeitnehmer-Haush. mit mittlerem Einkommen													
1970 = 100	105,1	110,7	118,2	126,3	131,2	131,9	132,9	133,7	134,6	134,7	134,6	134,6	593*
Haushalte v. Renten- u. Sozialhilfeempfängern													
1970 = 100	104,7	110,6	118,5	126,3	131,4	132,2	133,4	134,5	135,9	136,0	135,6	135,6	593*
Einfache Lebenshaltung eines Kindes													
1970 = 100	105,2	111,8	120,6	129,4	135,8	136,4	138,6	140,9	142,8	143,0	139,3	139,3	593*
Index der Einfuhrpreise													
1970 = 100	100,4	99,8	112,6	144,8	140,7	140,2	140,0	139,2	138,4	139,9	143,1	143,1	596*
Ausfuhrpreise													
1970 = 100	103,4	105,5	112,3	131,4	135,6	136,2	136,4	136,2	136,0	136,1	136,6	136,6	598*
<b>Preisindex für</b>													
Wohngebäude (Bauleistungen am Gebäude)													
1962 = 100	162,7	174,3	187,1	200,8	189,8	193,9	202,2	203,6	203,4	203,7	207,0	207,0	523*
Straßenbau													
1972 = 100	124,8	126,7	130,9	143,5	131,6	139,2	144,6	145,5	144,8	145,5	147,9	147,9	523*
<b>Löhne und Gehälter</b>													
<b>Industrie</b>													
Durchschnittlich bezahlte Wochenstunden													
Index	Std.	43,2	42,8	42,8	41,9	42,9	41,6	42,1	42,2	41,7	39,8	40,7	600*
Bruttostundenverdienste													
Index	DM	98,3	97,3	97,3	95,4	97,5	94,7	95,7	96,0	95,0	90,6	92,5	—
Bruttowochenverdienste													
Index	DM	6,82	7,42	8,23	9,13	8,39	8,45	9,00	9,31	9,32	9,44	9,77	600*
Index													
1970 = 100	111,0	120,9	133,5	147,1	137,3	138,7	146,4	151,6	151,8	153,5	158,0	158,0	—
Index													
1970 = 100	295	319	353	382	360	352	379	393	389	376	397	397	—
Index													
1970 = 100	108,8	117,4	129,7	140,0	133,6	131,1	139,8	145,2	143,9	138,8	145,9	145,9	—
<b>Industrie und Handel</b>													
Durchschnittliche Bruttomonatsverdienste der Angestellten													
Index	DM	1 410	1 547	1 743	1 950	1 784	1 820	1 927	1 979	1 994	2 025	2 106	602*
Index													
1970 = 100	110,2	119,9	132,1	145,7	136,1	137,7	145,1	149,5	150,3	152,0	157		





KURVEN ZUR WIRTSCHAFTSENTWICKLUNG  
1970 = 100; Logarithmischer Maßstab

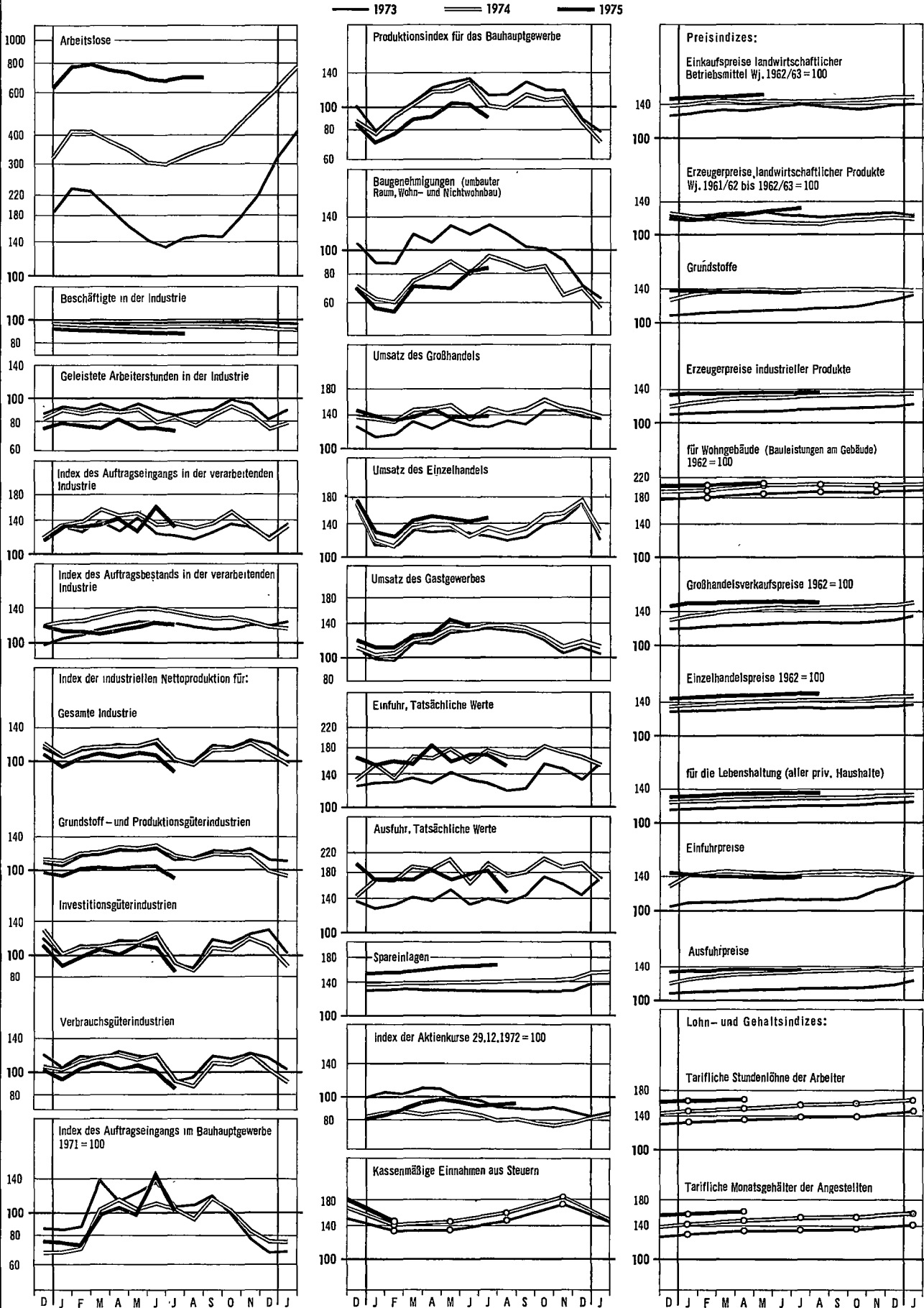

Statistisches Bundesamt 75 0099

# Volkswirtschaftliche Gesamtrechnungen

## 1. Halbjahr 1975

### Erste vorläufige Ergebnisse

#### Vorbemerkung

In die in diesem Aufsatz dargestellten Ergebnisse für das erste Halbjahr 1975 sind alle bis Anfang September verfügbaren Indikatoren über die wirtschaftliche Entwicklung aus der amtlichen Statistik einbezogen worden. Die Berechnungen basieren auf Ergebnissen der Volkswirtschaftlichen Gesamtrechnungen für die Jahre 1972 bis 1974, die seit der letzten Veröffentlichung — im Februar-Heft 1975 dieser Zeitschrift bzw. im Vorbericht 1974 der Reihe 1 in der Fachserie N „Volkswirtschaftliche Gesamtrechnungen“ — aufgrund neu angefallener statistischer Originärdaten überarbeitet worden sind. In den Tabellen dieses Aufsatzes werden die wichtigsten neuen Ergebnisse für diesen Zeitraum nachgewiesen. Der im Oktober 1975 erscheinende Jahresband „Konten und Standardtabellen 1974“ der Fachserie N „Volkswirtschaftliche Gesamtrechnungen“, Reihe 1, wird einen vollständigen Überblick über die Volkswirtschaftlichen Gesamtrechnungen bis 1974 bringen.

#### 1. Entstehung des Sozialprodukts

Nach den Ergebnissen der halbjährlichen Sozialproduktsberechnung hat sich der wirtschaftliche Abschwung — gemessen an der realen Entwicklung des Bruttosozialprodukts — im ersten Halbjahr 1975 erheblich verstärkt. Das Bruttosozialprodukt in konstanten Preisen des Jahres 1962 ging um 5,0 % gegenüber dem ersten Halbjahr 1974 zurück. Es hatte bereits im zweiten Halbjahr 1974 geringfügig abgenommen (—0,6 %). In den Halbjahren davor waren die Zuwachsraten seit dem letzten Konjunkturrückgang in der ersten Hälfte 1973 kontinuierlich zurückgegangen, und zwar von +5,9 % im ersten Halbjahr 1973 auf +4,4 % im zweiten Halbjahr 1973 und +1,5 % im ersten Halbjahr 1974, jeweils gegenüber dem vergleichbaren Vorjahreszeitraum.

In jeweiligen Preisen hat das Bruttosozialprodukt im Vergleich zum ersten Halbjahr 1974 um 4,1 % und damit erheblich weniger zugenommen als in den Halbjahren davor, in denen sich die Steigerungsraten zu der entsprechenden Vorjahreszeit auf 12,0 und 10,4 % (erstes und zweites Halbjahr 1973) sowie 7,0 und 7,5 % (1974) belaufen hatten. Allerdings war die Abschwächung der nominellen Entwicklung nicht ganz so stark wie diejenige der realen, da sich die wirtschaftliche Leistung im ersten Halbjahr 1975 beschleunigt verteuerte. Der Preisindex des Bruttosozialprodukts lag im ersten Halbjahr 1975 um 9 1/2 % über seinem Vorjahresstand; in den beiden Halbjahren 1973 und im ersten Halbjahr 1974 hatte der Abstand des Preisindex des Bruttosozialprodukts gegenüber dem entsprechenden Zeitraum des Vorjahres jeweils +5 1/2 % und im zweiten Halbjahr 1974 +8 % betragen. Die verstärkte Zunahme im ersten Halbjahr 1975 ergibt sich aus einer beträchtlichen Verbesserung der Terms of Trade, gemessen am Verhältnis der Veränderung der Ausführpreise (+12 %) und der Einfuhrpreise (+5 %) nach den Konzepten der Volkswirtschaftlichen Gesamtrechnungen. Diese Verbesserung (+7 %) fiel besonders stark ins Gewicht, weil die Terms of Trade in den vorangegangenen Halbjahren negativ waren. Dagegen hat sich die Preisentwicklung bei den Gütern der letzten inländischen Verwendung (letzter Verbrauch und Investitionen) im ersten Halbjahr 1975 deutlich abgeschwächt (+6 1/2 % nach 9 bzw. 8 1/2 % im ersten

Tabelle 1: Sozialprodukt

Jahr <sup>1)</sup> Halbjahr <sup>1)</sup>	In jeweiligen Preisen				In Preisen von 1962			
	Brutto-sozial-pro- dukt	Ab- schrei- bungen	Netto- sozial- produkt zu Markt- preisen (Sp. 1 -Sp. 2)	In- direkte Steuern abzühl. Sub- ventio- nen	Netto- sozial- produkt zu Faktor- kosten (Sp. 3 -Sp. 4)	Brutto- sozial- pro- dukt	Ab- schrei- bungen	Netto- sozial- produkt zu Markt- preisen (Sp. 6 -Sp. 7)
	1	2	3	4	5	6	7	8
Jahreszahlen Mill. DM								
1971	761 900	85 110	676 790	91 110	585 680	545 200	64 080	481 120
1972	833 900	93 550	740 350	101 160	639 190	563 500	68 420	495 080
1973	926 900	103 090	823 810	109 900	713 910	592 400	72 700	519 700
1974	994 000	115 750	878 250	114 390	763 860	595 000	76 580	518 420
Veränderung gegenüber dem Vorjahr in %								
1971	+ 11,1	+ 13,8	+ 10,8	+ 11,6	+ 10,7	+ 3,0	+ 7,3	+ 2,4
1972	+ 9,5	+ 9,9	+ 9,4	+ 11,0	+ 9,1	+ 3,4	+ 6,8	+ 2,9
1973	+ 11,2	+ 10,2	+ 11,3	+ 8,6	+ 11,7	+ 5,1	+ 6,3	+ 5,0
1974	+ 7,2	+ 12,3	+ 6,6	+ 4,1	+ 7,0	+ 0,4	+ 5,3	- 0,2
1960 = 100								
1971	252	331	245	223	248	166	228	160
1972	276	364	268	248	271	172	244	165
1973	307	401	298	269	303	180	259	173
1974	329	450	318	280	324	181	273	173
% des Bruttosozialprodukts								
1971	100	11,2	88,8	12,0	76,9	100	11,8	88,2
1972	100	11,2	88,8	12,1	76,7	100	12,1	87,9
1973	100	11,1	88,9	11,9	77,0	100	12,3	87,7
1974	100	11,6	88,4	11,5	76,8	100	12,9	87,1
Halbjahreszahlen Mill. DM								
1972	398 000	45 620	352 380	49 170	303 210	273 600	33 670	239 930
1. Hj.	435 900	47 930	387 970	51 990	335 980	289 900	34 750	255 150
2. Hj.	445 800	50 070	395 730	54 340	341 390	289 800	35 820	253 980
1. Hj.	481 100	53 020	428 080	55 560	372 520	302 600	36 880	265 720
2. Hj.	477 000	56 150	420 850	55 910	364 940	294 200	37 820	256 380
1. Hj.	517 000	59 600	457 400	58 480	398 920	300 800	38 760	262 040
2. Hj.	496 500	61 870	434 630	56 550	378 080	279 500	39 530	239 970
1. Hj.								
Veränderung gegenüber dem entsprechenden Halbjahr des Vorjahres in %								
1972	+ 9,5	+ 10,1	+ 9,4	+ 11,2	+ 9,2	+ 3,0	+ 7,0	+ 2,5
1. Hj.	+ 2,4	+ 9,7	+ 9,3	+ 10,9	+ 9,1	+ 3,7	+ 6,6	+ 3,3
2. Hj.	+ 12,0	+ 9,8	+ 12,3	+ 10,5	+ 12,6	+ 5,9	+ 6,4	+ 5,9
1. Hj.	+ 10,4	+ 10,6	+ 10,3	+ 6,9	+ 10,9	+ 4,4	+ 6,1	+ 4,1
2. Hj.	+ 7,0	+ 12,1	+ 6,3	+ 2,9	+ 6,9	+ 1,5	+ 5,6	+ 0,9
1. Hj.	+ 7,5	+ 12,4	+ 6,8	+ 5,3	+ 7,1	- 0,6	+ 5,1	- 1,4
2. Hj.	+ 4,1	+ 10,2	+ 3,3	+ 1,1	+ 3,6	- 5,0	+ 4,5	- 6,4

<sup>1)</sup> Ab 1973 vorläufiges Ergebnis.

und zweiten Halbjahr 1974). Sie blieb erheblich hinter der des Sozialprodukts zurück. Die Teuerungsrate des Privaten Verbrauchs — in der Abgrenzung der Volkswirtschaftlichen Gesamtrechnungen — nahm von 7 1/2 bzw. 7 % in den beiden Halbjahren 1974 auf 6 % im ersten Halbjahr 1975 ab (siehe auch Abschnitt 2).

Das Bruttoinlandsprodukt, das die im Inland entstandene wirtschaftliche Leistung mißt, hat gegenüber dem ersten Halbjahr 1974 sowohl nominell (+4,1 %) als auch real (—5,0 %) die gleiche Entwicklung wie das Bruttosozialprodukt zu verzeichnen, von dem es sich um den Saldo der Erwerbs- und Vermögenseinkommen zwischen Inländern und der übrigen Welt unterscheidet.

Der Rückgang der wirtschaftlichen Tätigkeit im ersten Halbjahr 1975 ging mit einer Abnahme der durchschnittlichen Zahl der Erwerbstätigen von 876 000

Schaubild 1

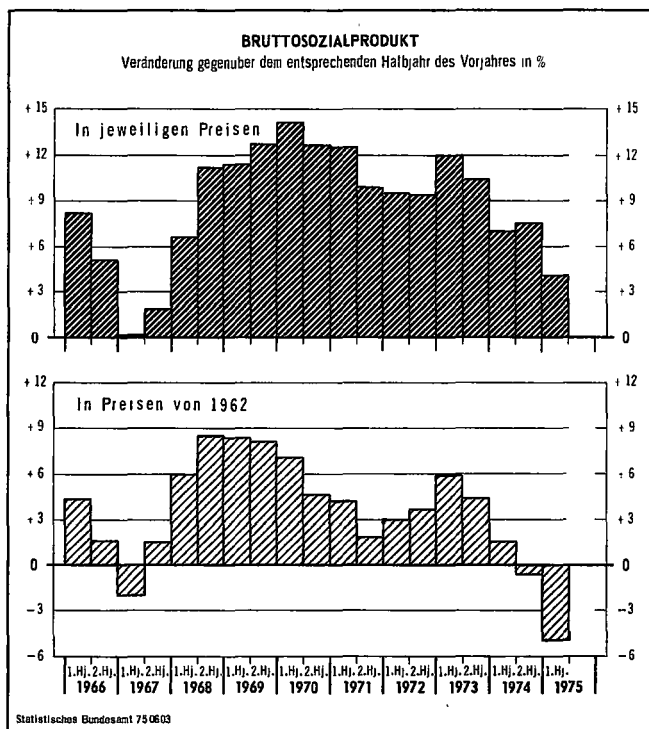

(— 3 1/2 %) auf 25,4 Millionen einher. In der gleichen Zeit nahm die durchschnittliche Zahl der Arbeitslosen um 548 000 (+ 101 %) auf 1,09 Millionen zu. Von diesem Anstieg der Zahl der Arbeitslosen waren nach den Angaben der Arbeitsverwaltung rd. 100 000 ausländische Arbeitnehmer betroffen. Die gesamtwirtschaftliche Produktivität — gemessen an der Entwicklung des realen Bruttoinlandsprodukts je Erwerbstätigen —, deren Zuwachs sich im Zuge des Konjunkturrückgangs im Vergleich zu den entsprechenden Halbjahren des Vorjahres von + 5 1/2 % im ersten Halbjahr 1973 auf + 2 1/2 % im

zweiten Halbjahr 1974 abgeschwächt hatte, ging im ersten Halbjahr 1975 um 1 1/2 % zurück. Berücksichtigt man schätzungsweise die weitere Verminderung der je Erwerbstätigen geleisteten Arbeitszeit, so ergibt sich für die Produktivität je Erwerbstätigenstunde gegenüber dem ersten Halbjahr 1974 ein — wenn auch geringer — Zuwachs von 1/2 %.

Der Rückgang des Bruttoinlandsprodukts in konstanten Preisen im ersten Halbjahr 1975 gegenüber dem ersten Halbjahr 1974 (— 5,0 %) beruhte vor allem auf den starken Einbußen der beiden großen Wirtschaftsbereiche Warenproduzierendes Gewerbe sowie Handel und Verkehr, bei denen sich der konjunkturelle Abschwung bereits im Vorjahr stärker bemerkbar gemacht hatte als bei den übrigen Bereichen. Der reale Beitrag des Warenproduzierenden Gewerbes lag um 8 1/2 % niedriger als im vergleichbaren Vorjahreszeitraum. Die Abschwächungstendenz der beiden Vorjahreshalbjahre (± 0 im ersten und — 2 1/2 % im zweiten Halbjahr 1974, jeweils gegenüber dem vergleichbaren Halbjahr 1973) hat sich also noch verstärkt. Der Beitrag des Bereiches Handel und Verkehr verminderte sich im ersten Halbjahr 1975 gegenüber der entsprechenden Zeit des Vorjahres um 5 %, nachdem er in den beiden Halbjahren 1974 noch um 1 1/2 bzw. 1 % zugenommen hatte. Am günstigsten entwickelten sich im Berichtszeitraum die Dienstleistungsbereiche. Der reale Zuwachs des Beitrags sowohl der Dienstleistungsunternehmen als auch des Staates (einschl. privater Haushalte und privater Organisationen ohne Erwerbscharakter) betrug gegenüber dem ersten Halbjahr 1974 2 1/2 %. Der Anstieg war jedoch bei beiden großen Bereichen geringer als in den Halbjahren des Vorjahres. Der Beitrag des zusammengefaßten Bereichs Staat, private Haushalte usw. hatte damals um 4 und 3 1/2 % und derjenige der Dienstleistungsunternehmen um 4 1/2 und 4 % zugenommen, jeweils gegenüber dem vergleichbaren Vorjahreszeitraum. Der reale Beitrag der Land- und Forstwirtschaft erhöhte sich im Berichtszeitraum um 1 1/2 %.

Tabelle 2: Bruttoinlandsprodukt insgesamt und je Erwerbstätigen

Jahr <sup>1)</sup> Halbjahr <sup>1)</sup>	In jeweiligen Preisen		In Preisen von 1962					
	Brutto- sozial- produkt	Saldo der Er- werbs- u. Ver- mö- gensein- kommen zw. Inlän- dern u. der übr. Welt	Bruttoinlandsprodukt					
			insgesamt				je durchschnittlich Erwerbstätigen	
			Mill. DM		Zu- wachs <sup>2)</sup> %	1960 = 100	Zu- wachs <sup>2)</sup> %	1960 = 100
1	2	3	4	5	6	7	8	
Jahreszahlen								
1971	761 900	— 640	762 540	545 780	+ 2,9	166	+ 2,6	163
1972	833 900	— 730	834 630	564 140	+ 3,4	172	+ 3,6	169
1973	926 900	— 680	927 580	592 950	+ 5,1	180	+ 4,8	177
1974	994 000	— 2 660	996 660	596 670	+ 0,6	182	+ 2,5	181
Halbjahreszahlen								
1972								
1. Hj.	398 000	+ 90	397 910	273 600	+ 3,2	167	+ 3,6	164
2. Hj.	435 900	— 820	436 720	290 540	+ 3,5	177	+ 3,5	173
1973								
1. Hj.	445 800	— 380	446 180	290 110	+ 6,0	177	+ 5,6	173
2. Hj.	481 100	— 300	481 400	302 840	+ 4,2	184	+ 4,1	180
1974								
1. Hj.	477 000	— 1 170	478 170	294 950	+ 1,7	180	+ 2,8	178
2. Hj.	517 000	— 1 490	518 490	301 720	— 0,4	184	+ 2,3	184
1975								
1. Hj.	496 500	— 1 150	497 650	280 200	— 5,0	171	— 1,7	175

<sup>1)</sup> Ab 1973 vorläufiges Ergebnis. — <sup>2)</sup> Veränderung gegenüber dem entsprechenden Zeitraum des Vorjahres.

Zu der Erhöhung des Bruttoinlandsprodukts in jeweiligen Preisen (+ 4,1 %) trugen die Dienstleistungsunternehmen und der zusammengefaßte Bereich Staat, private Haushalte und private Organisationen ohne Erwerbscharakter mit Zunahmen von je 9 % gegenüber dem ersten Halbjahr 1974 am stärksten bei. Der Beitrag des Bereichs Handel und Verkehr stieg ebenfalls überdurchschnittlich (+ 7 1/2 %), was vor allem auf die starke Verteuerung des Beitrags dieses Bereichs zurückzuführen ist. Die nominelle Entwicklung des Bereichs Land- und Forstwirtschaft war dagegen sehr gering (+ 1/2 %). Der Beitrag des Warenproduzierenden Gewerbes konnte auch in jeweiligen Preisen den Stand des ersten Halbjahres 1974 nur knapp erreichen (— 0 %). Die Zuwachsraten der Beiträge der beiden Dienstleistungsbereiche (Dienstleistungsunternehmen sowie Staat, private Haushalte usw.) und des Warenproduzierenden Gewerbes waren, ebenso wie in konstanten Preisen, auch in jeweiligen Preisen niedriger als in den beiden Vorjahreshalbjahren. Bei den beiden übrigen großen Bereichen verlief die Entwicklung innerhalb der letzten einhalb Jahre differenzierter. Beim Handel und Verkehr lag der Zuwachs des Berichtszeitraums niedriger als der des unmittelbar vorangegangenen Halbjahres (+ 9 1/2 %), aber etwas höher als der des ersten Halbjahres 1974 (+ 7 %), jeweils gegenüber dem entsprechenden Halbjahr des Vorjahres. Bei der Land- und Forstwirtschaft war es umgekehrt (erstes Halbjahr 1974: + 4 1/2 %; zweites Halbjahr 1974: — 2 1/2 %).

Das bis zum Abschluß der Berechnungen vorliegende statistische Ausgangsmaterial, das zum Teil noch lückenhaft ist, ergab für den Bereich Land- und Forstwirtschaft, wie bereits erwähnt, im ersten Halbjahr 1975 eine reale Zunahme des Beitrags gegenüber dem

ersten Halbjahr 1974 von 1 1/2 %, die vor allem auf die Entwicklung der Landwirtschaft (+ 3 %), des hier dominierenden Teilbereichs, zurückzuführen ist. Der nominelle Beitrag der Land- und Forstwirtschaft erhöhte sich in der gleichen Zeit um 1/2 %, derjenige der Landwirtschaft allein um 1 %.

Der Beitrag des Warenproduzierenden Gewerbes zum Bruttoinlandsprodukt hat vom ersten Halbjahr 1974 zum Berichtshalbjahr real um 8 1/2 % abgenommen und in jeweiligen Preisen stagniert ( $\pm 0$  %). Innerhalb des Bereichs schnitt das Baugewerbe sowohl in jeweiligen ( $-10$  %) als auch in konstanten Preisen ( $-12$  %) am schlechtesten ab. Nicht ganz so ungünstig verlief die Entwicklung im größten Teilbereich, dem verarbeitenden Gewerbe, dessen reale Einbuße 8 1/2 % betrug, während der Beitrag in jeweiligen Preisen etwa wieder das Vorjahresniveau hatte. Energiewirtschaft und Bergbau erreichten zusammen ein reales Plus von knapp 1 %, das aus einer Zunahme des Beitrags der Energiewirtschaft bei gleichzeitiger Abnahme des Beitrages des Bergbaues resultierte. Nominell ergaben die Berechnungen für beide Teilbereiche zusammen einen Anstieg von 17 %, worin vor allem die außergewöhnlich starke Verteuerung der wirtschaftlichen Leistung zum Ausdruck kommt.

Im Bereich Handel und Verkehr (einschl. Nachrichtenübermittlung), dessen realer Beitrag gegenüber dem ersten Halbjahr 1974 um 5 % abnahm, verminderte sich der Beitrag des Verkehrs (einschl. Nachrichtenübermittlung) etwas stärker ( $-5 1/2$  %) als

derjenige des Handels, der um 4 1/2 % niedriger war als im entsprechenden Vorjahreshalbjahr. In Preisen des Berichtszeitraumes gemessen, erhöhte sich der Beitrag des Handels (+ 8 1/2 %) stärker als der des Verkehrs und der Nachrichtenübermittlung (+ 6 %). Bei beiden Teilbereichen war dieser Anstieg mit einer kräftigen Verteuerung des Beitrags verbunden, die beim Verkehr (einschl. Nachrichtenübermittlung) vor allem auf die Gebührenerhöhung der Bundespost im zweiten Halbjahr 1974 zurückzuführen sein dürfte.

Zu der realen Steigerung des Beitrags der Dienstleistungsunternehmen von 2 1/2 % trugen die Teilbereiche Wohnungsvermietung, Kreditinstitute und Versicherungsunternehmen sowie sonstige Dienstleistungen mit Zuwachsraten von 2 bis 3 % bei. Auch in jeweiligen Preisen verlief die Entwicklung relativ einheitlich, wobei sich die Steigerungsraten zwischen 8 1/2 % und 9 % bewegten.

Für den Bereich Staat, private Haushalte, private Organisationen ohne Erwerbscharakter ergaben die Berechnungen eine Vergrößerung des Beitrags sowohl in konstanten (+ 2 1/2 %) als auch in jeweiligen Preisen (+ 9 %). Die Entwicklung dieses Bereichs wird vor allem durch den Beitrag des Staates bestimmt, der anhand der Entgelte der beim Staat Beschäftigten, der von den Behörden und Einrichtungen des Staates gezahlten indirekten Steuern sowie der Abschreibungen gemessen wird.

Tabelle 3: Beiträge zusammengefaßter Wirtschaftsbereiche zum Bruttoinlandsprodukt

Jahr <sup>1)</sup> Halbjahr <sup>1)</sup>	In jeweiligen Preisen						In Preisen von 1962					
	Bruttoinlandsprodukt <sup>2)</sup>	Unternehmen				Staat, private Haushalte <sup>3)</sup>	Bruttoinlandsprodukt	Unternehmen				Staat, private Haushalte <sup>3)</sup>
Land- und Forstwirtschaft, Fischerei		Warenproduzierendes Gewerbe	Handel und Verkehr	Dienstleistungen	Land- und Forstwirtschaft, Fischerei			Warenproduzierendes Gewerbe	Handel und Verkehr	Dienstleistungen		
Jahreszahlen Mill. DM												
1971	762 540	22 260	408 290	137 420	114 380	88 190	545 780	21 460	312 260	101 840	64 950	45 270
1972	834 630	24 780	439 970	150 000	130 350	99 230	564 140	21 190	322 870	104 130	68 440	47 510
1973	927 580	26 710	485 850	165 600	147 090	113 830	592 950	22 800	340 480	109 030	71 360	49 280
1974	996 660	26 950	505 630	179 570	164 950	131 160	596 670	24 350	336 320	110 270	74 490	51 240
Veränderung gegenüber dem Vorjahr in %												
1971	+ 11,0	+ 3,4	+ 8,8	+ 10,1	+ 16,6	+ 18,6	+ 2,9	+ 4,0	+ 2,4	+ 2,1	+ 4,9	+ 4,3
1972	+ 9,5	+ 11,3	+ 7,8	+ 9,2	+ 14,0	+ 12,5	+ 3,4	+ 1,3	+ 3,4	+ 2,2	+ 5,4	+ 4,9
1973	+ 11,1	+ 7,8	+ 10,4	+ 10,4	+ 12,8	+ 14,7	+ 5,1	+ 7,6	+ 5,5	+ 4,7	+ 4,3	+ 3,7
1974	+ 7,4	+ 0,9	+ 4,1	+ 8,4	+ 12,1	+ 15,2	+ 0,6	+ 6,8	- 1,2	+ 1,1	+ 4,4	+ 4,0
1960 = 100												
1971	252	129	248	232	332	329	166	118	177	157	166	149
1972	276	143	267	253	378	370	172	117	183	160	175	157
1973	307	154	295	279	427	425	180	125	193	168	183	163
1974	329	156	307	303	479	489	182	134	191	170	191	169
% des Bruttoinlandsprodukts												
1971	100	2,9	53,0	17,8	14,8	11,4	100	3,9	57,2	18,7	11,9	8,3
1972	100	2,9	52,1	17,8	15,4	11,8	100	3,8	57,2	18,5	12,1	8,4
1973	100	2,8	51,7	17,6	15,7	12,1	100	3,8	57,4	18,4	12,0	8,3
1974	100	2,7	50,1	17,8	16,4	13,0	100	4,1	56,4	18,5	12,5	8,6
Halbjahreszahlen Mill. DM												
1972 1.Hj.	397 910	11 480	210 650	69 930	63 750	46 800	273 600	10 150	156 270	49 680	33 950	23 550
2.Hj.	436 720	13 300	229 320	80 070	66 600	52 430	290 540	11 040	166 600	54 450	34 490	23 960
1973 1.Hj.	446 180	12 900	236 020	79 450	71 590	52 720	290 110	10 620	166 650	53 020	35 380	24 440
2.Hj.	481 400	13 810	249 830	86 150	75 500	61 110	302 840	12 180	173 830	56 010	35 980	24 840
1974 1.Hj.	478 170	13 480	244 350	85 180	80 050	60 710	294 950	11 900	166 760	53 820	37 000	25 470
2.Hj.	518 490	13 470	261 280	94 390	84 900	70 450	301 720	12 450	169 560	56 450	37 490	25 770
1975 1.Hj.	497 650	13 560	244 130	91 740	87 240	66 080	280 200	12 070	152 980	51 200	37 880	26 070
Veränderung gegenüber dem entsprechenden Halbjahr des Vorjahres in %												
1972 1.Hj.	+ 9,7	+ 10,0	+ 8,0	+ 8,5	+ 15,0	+ 12,4	+ 3,2	- 2,1	+ 3,0	+ 2,2	+ 5,9	+ 4,9
2.Hj.	+ 9,2	+ 12,5	+ 7,5	+ 9,7	+ 13,0	+ 12,6	+ 3,5	- 0,5	+ 3,7	+ 2,3	+ 4,8	+ 5,0
1973 1.Hj.	+ 12,1	+ 12,4	+ 12,0	+ 13,6	+ 12,3	+ 12,6	+ 6,0	+ 4,6	+ 6,6	+ 6,7	+ 4,2	+ 3,8
2.Hj.	+ 10,2	+ 3,8	+ 8,9	+ 7,6	+ 13,4	+ 16,6	+ 4,2	+ 10,3	+ 4,3	+ 2,9	+ 4,3	+ 3,7
1974 1.Hj.	+ 7,2	+ 4,5	+ 3,5	+ 7,2	+ 11,8	+ 15,2	+ 1,7	+ 12,1	+ 0,1	+ 1,5	+ 4,6	+ 4,2
2.Hj.	+ 7,7	- 2,5	+ 4,6	+ 9,6	+ 12,5	+ 15,3	- 0,4	+ 2,2	- 2,5	+ 0,8	+ 4,2	+ 3,7
1975 1.Hj.	+ 4,1	+ 0,6	- 0,1	+ 7,7	+ 9,0	+ 8,8	- 5,0	+ 1,4	- 8,3	- 4,9	+ 2,4	+ 2,4

<sup>1)</sup> Ab 1973 vorläufiges Ergebnis. — <sup>2)</sup> Die Summen der Beiträge der Wirtschaftsbereiche zum Bruttoinlandsprodukt in jeweiligen Preisen sind größer als das Bruttoinlandsprodukt insgesamt. Die Differenz ergibt sich aus der unterschiedlichen Buchung der Umsatzsteuer auf Investitionsgüter bzw. der Investitionssteuer in der Entstehungs- und Verwendungsrechnung des Sozialprodukts. — <sup>3)</sup> Einschl. privater Organisationen ohne Erwerbscharakter.

## 2. Verwendung des Sozialprodukts

Die relativ schwache Zunahme des Sozialprodukts in jeweiligen Preisen vom ersten Halbjahr 1974 zum ersten Halbjahr 1975 um 4,1 % wurde auf der Verwendungsseite von einem erheblichen Rückgang der Investitionen (Anlageinvestitionen und Vorratsveränderung - 7 %) und des Außenbeitrags (- 5 Mrd. DM) bewirkt, während der letzte Verbrauch (Privater Verbrauch und Staatsverbrauch) um 9 1/2 % anstieg. Die Anlageinvestitionen schrumpften im Berichtshalbjahr gegenüber dem entsprechenden Vorjahreszeitraum um 6 %, nachdem sie in den beiden Halbjahren 1974 bereits um jeweils 2 % zurückgegangen waren. Auch der - saisonübliche - Lageraufbau ist im ersten Halbjahr 1975 - soweit zur Zeit schon überschaubar - geringer ausgefallen als im ersten Halbjahr 1974. Nach den bisher verfügbaren - allerdings noch sehr lückenhaften - Indikatoren dürfte sich die Vorratsveränderung auf 6 1/2 Mrd. DM (nach 7 1/2 Mrd. DM im ersten Halbjahr 1974) belaufen haben. Der Außenbeitrag blieb im ersten Halbjahr 1975 erheblich hinter dem - außergewöhnlich hohen - Betrag des ersten Halbjahres 1974 (19 1/2 Mrd. DM) zurück und betrug 14 1/2 Mrd. DM. Diese starke Abnahme ergab sich aus einer Stagnation der Ausfuhr und einer um 4 % erhöhten Einfuhr. In den beiden Halbjahren 1974 hatten dagegen die Ausfuhr um 32 bzw. 30 1/2 % und die Einfuhr um 27 1/2 bzw. 28 % gegenüber der entsprechenden Vorjahreszeit zugenommen. Stark angestiegen ist vom ersten Halbjahr 1974 zum ersten Halbjahr 1975 der Staatsverbrauch in jeweiligen Preisen (+ 13 %), jedoch wurden die Zuwachsraten des ersten und zweiten Halbjahres 1974 (16 bzw. 17 1/2 %) nicht mehr erreicht. Der Private Verbrauch wurde gegenüber dem entsprechenden Vorjahreszeitraum um gut 8 % (rechnerisch + 8,2 %) etwa gleich stark erhöht wie im zweiten Halbjahr 1974; die entsprechende Zuwachsrate im ersten Halbjahr 1974 hatte 6 1/2 % betragen.

Der erhebliche Rückgang des Sozialprodukts in konstanten Preisen vom ersten Halbjahr 1974 zum ersten Halbjahr 1975 um 5,0 % ist auf den starken Abbau der Exporte (- 11 %) und die negative Entwicklung der Investitionen (- 10 1/2 %) zurückzuführen. Dagegen nahm der letzte Verbrauch (Privater Verbrauch und Staatsverbrauch) leicht zu (+ 2 %). Der starke reale Rückgang der Ausfuhr, die im ersten und zweiten Halbjahr 1974 gegenüber den entsprechenden Halbjahren des Vorjahres um real 17 1/2 bzw. 9 1/2 % zugenommen hatte, führte in Verbindung mit einer nur leicht rückläufigen Entwicklung der preisbereinigten Einfuhr um 1 1/2 % (- 3 1/2 bzw. 6 % im ersten und zweiten Halbjahr 1974) zu einer Schrumpfung des realen Außenbeitrags um mehr als die Hälfte des Volumens im ersten Halbjahr 1974. Die Verminderung der Anlageinvestitionen in konstanten Preisen (- 9 1/2 %) gegenüber dem ersten Halbjahr 1974 betraf am stärksten die Bauinvestitionen (- 13 1/2 %), die seit der zweiten Hälfte 1973 in zunehmendem Maße eingeschränkt worden waren. Bei den Ausrüstungsinvestitionen war der reale Rückgang gegenüber dem ersten Halbjahr 1974 (- 6 %) schwächer als in den beiden Halbjahren des Vorjahres. Geringer als im ersten Halbjahr 1974 dürfte im Berichtshalbjahr auch der Lageraufbau gewesen sein. Er wird auf 4 1/2 Mrd. DM geschätzt. Etwas stärker zugenommen als im Vorjahr hat im Berichtszeitraum dagegen der Private Verbrauch, nämlich um 2 % gegenüber dem ersten Halbjahr 1974. Der Staatsverbrauch stieg real gegenüber dem entsprechenden Vorjahreszeitraum etwas weniger stark als in den vorangegangenen Halbjahren, und zwar um 3 1/2 %.

Wie bereits erwähnt, erhöhten die privaten Haushalte ihre Ausgaben für den Privaten Verbrauch im ersten Halbjahr 1975 gegenüber dem vergleichbaren Vorjahreszeitraum um gut 8 %. Damit wurde in etwa die

Schaubild 2

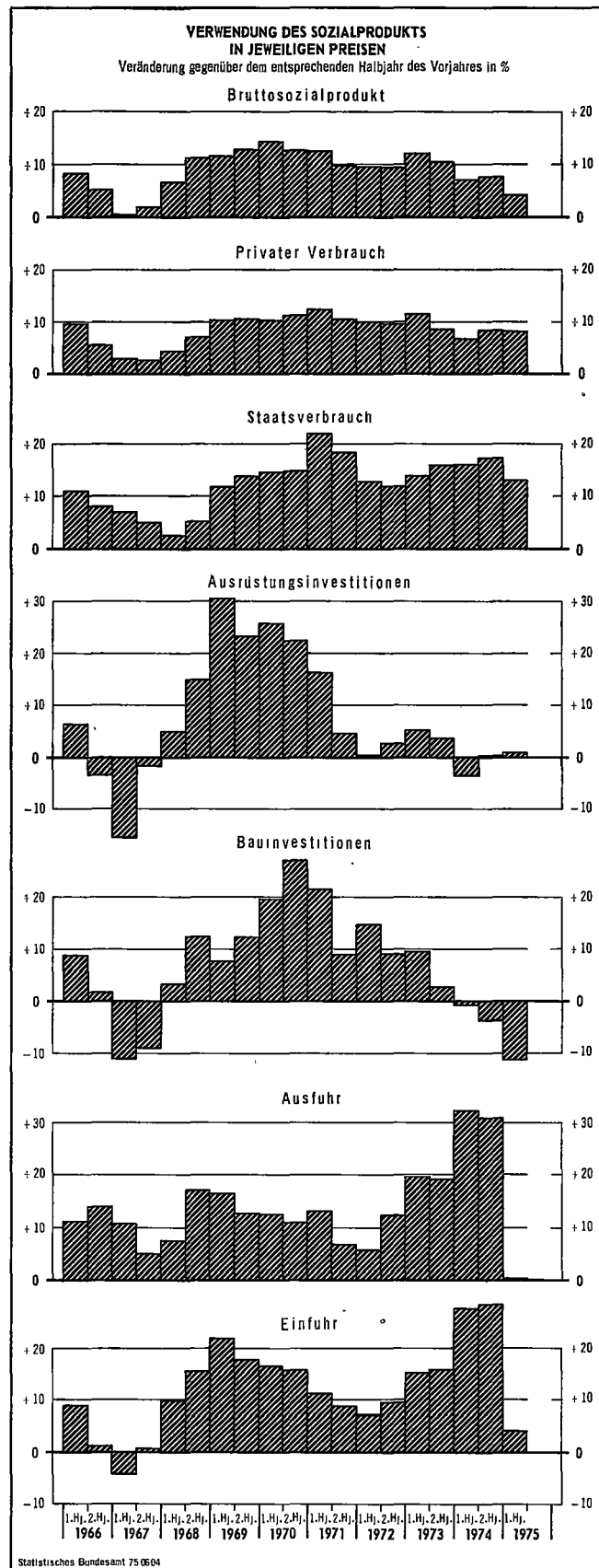

entsprechende Steigerungsrate des zweiten Halbjahres 1974 (knapp 8 1/2 %) erreicht und die des ersten Halbjahres 1974 (+ 6 1/2 %) deutlich übertroffen. Gleichzeitig hat sich der Preisauftrieb für die Güter des Privaten Verbrauchs

verlangsamt. Die Teuerungsrate belief sich im ersten Halbjahr 1975 gegenüber der vergleichbaren Zeit des Vorjahres auf 6%, nach 7 1/2% im ersten Halbjahr und 7% im zweiten Halbjahr 1974. Die reale Entwicklung des Privaten Verbrauchs zeigt im gleichen Zeitraum eine leicht steigende Tendenz. Im Vergleich zur entsprechenden Vorjahreszeit belief sich die Zunahme im ersten Halbjahr 1975 auf 2%, nach einem Rückgang von 1% im ersten und einem Anstieg von 1% im zweiten Halbjahr 1974.

In der Gliederung nach Verwendungszwecken (Hauptgruppen des Systematischen Güterverzeichnis für den Privaten Verbrauch) lagen die Ausgaben der privaten Haushalte für Waren und Dienstleistungen für Verkehrszwecke und Nachrichtenübermittlung (+ 13 1/2%) erheblich und für Waren und Dienstleistungen für die Körper- und Gesundheitspflege (+ 9 1/2%) ebenfalls deutlich über der allgemeinen Entwicklung. Unterdurchschnittlich nahmen die Ausgaben für Waren und Dienstleistungen für Bildungs- und Unterhaltungszwecke und für Nahrungs- und Genußmittel (je + 6 1/2%) sowie für Waren und Dienstleistungen für die Haushaltsführung (+ 5%) zu. Bei den restlichen Verwendungszwecken, nämlich Kleidung und Schuhe, Wohnungsmieten, Elektrizität, Gas, Brennstoffe u. ä. sowie persönliche Ausstattung und sonstige Waren und Dienstleistungen entsprachen die Zunahmen in etwa der durchschnittlichen Entwicklung des Privaten Verbrauchs von + 8%.

Der Staatsverbrauch erhöhte sich im ersten Halbjahr 1975 in jeweiligen Preisen um 13% gegenüber dem vergleichbaren Vorjahreszeitraum. Verglichen mit der Entwicklung in den beiden vorangegangenen Halbjahren (erstes Halbjahr 1974: + 16%, zweites Halbjahr 1974: + 17 1/2%) hat sich die Zunahme des Staatsverbrauchs leicht abgeschwächt. An dem Zuwachs des Staatsverbrauchs waren sowohl der Verbrauch für zivile Zwecke als auch der Verteidigungsaufwand beteiligt. Der Verbrauch für zivile Zwecke, auf den mehr als 80% des gesamten Staatsverbrauchs entfallen, nahm um 13% zu, der Verteidigungsaufwand stieg um 11%. Innerhalb der zivilen Verbrauchsausgaben wiesen die Entgelte für die beim Staat Beschäftigten eine merklich geringere Zunahme auf als in den beiden vorangegangenen Halbjahren (+ 9 1/2% im ersten Halbjahr 1975, + 16% in den beiden Halbjahren 1974). Hierbei ist zu berücksichtigen, daß ab Januar 1975 die den Beschäftigten des Staates von ihren Dienstherrn nach dem Gesetz zur Reform der Einkommensteuer, des Familienlastenausgleichs und der Spärförderung vom August 1974 während einer Übergangszeit von zwei Jahren noch zu zahlenden Kindergeldleistungen nicht wie die bisherigen Kinderzuschläge in den Entgelten erfaßt, sondern zusammen mit den Kindergeldleistungen an die übrigen Empfangsberechtigten als Einkommensübertragungen behandelt werden. Für die Zunahme des Personalaufwandes waren in erster Linie die Anhebung der Beamtengehälter und Angestelltenvergütungen in Höhe von 6% der Grundgehälter und Ortszu-

Tabelle 4: Verwendung des Sozialprodukts

Jahr <sup>1)</sup> Halbjahr <sup>1)</sup>	In jeweiligen Preisen						In Preisen von 1962					
	Brutto- sozial- produkt	Privater Ver- brauch	Staats- ver- brauch	Anlage- inves- titionen	Vorrats- ver- änderung	Außen- bei- trag	Brutto- sozial- produkt	Privater Ver- brauch	Staats- ver- brauch	Anlage- inves- titionen	Vorrats- ver- änderung	Außen- bei- trag
Jahreszahlen												
Mill. DM												
1971	761 900	410 510	130 630	203 140	+ 5 400	+ 12 220	545 200	315 140	73 980	146 470	+ 4 800	+ 4 810
1972	833 900	450 920	146 500	217 410	+ 4 400	+ 14 670	563 500	328 210	76 880	150 430	+ 3 800	+ 4 180
1973	926 900	495 710	168 290	228 580	+ 9 600	+ 24 720	592 400	337 230	80 070	151 350	+ 7 900	+ 15 850
1974	994 000	532 940	196 320	223 890	+ 1 100	+ 39 750	595 000	337 780	83 870	139 050	+ 800	+ 33 500
Veränderung gegenüber dem Vorjahr in %												
1971	+ 11,1	+ 11,2	+ 19,8	+ 12,2	x	x	+ 3,0	+ 5,6	+ 7,3	+ 4,5	x	x
1972	+ 9,5	+ 9,8	+ 12,1	+ 7,0	x	x	+ 3,4	+ 4,1	+ 3,9	+ 2,7	x	x
1973	+ 11,2	+ 9,9	+ 14,9	+ 5,1	x	x	+ 5,1	+ 2,7	+ 4,1	+ 0,6	x	x
1974	+ 7,2	+ 7,5	+ 16,7	- 2,1	x	x	+ 0,4	+ 0,2	+ 4,7	- 8,1	x	x
1960 = 100												
1971	252	238	318	280	x	x	166	172	163	181	x	x
1972	276	262	356	299	x	x	172	179	170	186	x	x
1973	307	287	409	315	x	x	180	184	177	187	x	x
1974	329	309	477	308	x	x	181	184	185	172	x	x
% des Bruttosozialprodukts												
1971	100	53,9	17,1	26,7	0,7	1,6	100	57,8	13,6	26,9	0,9	0,9
1972	100	54,1	17,6	26,1	0,5	1,8	100	58,2	13,6	26,7	0,7	0,7
1973	100	53,5	18,2	24,7	1,0	2,7	100	56,9	13,5	25,5	1,3	2,7
1974	100	53,6	19,8	22,5	0,1	4,0	100	56,8	14,1	23,4	0,1	5,6
Halbjahreszahlen												
Mill. DM												
1972 1.Hj.	398 000	212 710	68 100	101 710	+ 9 300	+ 6 180	273 600	156 740	36 870	71 390	+ 7 900	+ 700
2.Hj.	435 900	238 210	78 400	115 700	- 4 900	+ 8 490	289 900	171 470	40 010	79 040	- 4 100	+ 3 480
1973 1.Hj.	445 800	236 910	77 490	109 380	+ 10 600	+ 11 420	289 800	163 630	38 390	73 620	+ 8 700	+ 5 460
2.Hj.	481 100	258 800	90 800	119 200	- 1 000	+ 13 300	302 600	173 600	41 680	77 730	- 800	+ 10 390
1974 1.Hj.	477 000	252 750	89 790	107 200	+ 7 600	+ 19 660	294 200	162 250	39 860	67 640	+ 5 500	+ 18 950
2.Hj.	517 000	280 190	106 530	116 690	- 6 500	+ 20 090	300 800	175 530	44 010	71 410	- 4 700	+ 14 550
1975 1.Hj.	496 500	273 530	101 290	100 650	+ 6 300	+ 14 730	279 500	165 400	41 220	61 120	+ 4 300	+ 7 460
Veränderung gegenüber dem entsprechenden Halbjahr des Vorjahres in %												
1972 1.Hj.	+ 9,5	+ 10,0	+ 12,6	+ 7,9	x	x	+ 3,0	+ 4,7	+ 4,6	+ 3,2	x	x
2.Hj.	+ 9,4	+ 9,7	+ 11,7	+ 6,3	x	x	+ 3,7	+ 3,6	+ 3,3	+ 2,2	x	x
1973 1.Hj.	+ 12,0	+ 11,4	+ 13,8	+ 7,5	x	x	+ 5,9	+ 4,4	+ 4,1	+ 3,1	x	x
2.Hj.	+ 10,4	+ 8,6	+ 15,8	+ 3,0	x	x	+ 4,4	+ 1,2	+ 4,2	- 1,7	x	x
1974 1.Hj.	+ 7,0	+ 6,7	+ 15,9	- 2,0	x	x	+ 1,5	- 0,8	+ 3,8	- 8,1	x	x
2.Hj.	+ 7,5	+ 8,3	+ 17,3	- 2,1	x	x	- 0,6	+ 1,1	+ 5,6	- 8,1	x	x
1975 1.Hj.	+ 4,1	+ 8,2	+ 12,8	- 6,1	x	x	- 5,0	+ 1,9	+ 3,4	- 9,6	x	x

1) Ab 1973 vorläufiges Ergebnis.

schläge sowie entsprechende Erhöhungen der Arbeiterlöhne ab Januar 1975 bei gleichzeitiger Gewährung eines einmaligen Festbetrages von 100 DM maßgebend. Außerdem wirkten sich u. a. die Anhebung der Beitragsbemessungsgrenzen in den Rentenversicherungen, der Arbeitslosenversicherung und der gesetzlichen Krankenversicherung sowie die Heraufsetzung des Beitragssatzes in der Arbeitslosenversicherung und der Krankenversicherung aus. Die laufenden Käufe von Waren und Dienstleistungen erhöhten sich im Berichtshalbjahr um 17 1/2 % gegenüber dem ersten Halbjahr 1974. Die Zunahme ist zu einem großen Teil auf die Entwicklung der Käufe der Sozialversicherung — insbesondere der Krankenversicherung — zugunsten der bei ihnen Versicherten zurückzuführen.

In konstanten Preisen stieg der Staatsverbrauch gegenüber dem ersten Halbjahr 1974 um 3 1/2 % an. Es sei darauf hingewiesen, daß in der Berechnung des Staatsverbrauchs zu konstanten Preisen die Arbeitszeitverkürzung für die Beschäftigten des öffentlichen Dienstes ab Oktober 1974 nicht zu einer entsprechenden prozentualen Kürzung des realen Staatsverbrauchs führt. Es wird vielmehr davon ausgegangen, daß ein Teil der Arbeitszeitverkürzung durch Produktivitätserhöhungen ausgeglichen wird; der Rest geht in die Preiskomponente des Staatsverbrauchs ein.

Tabelle 5: Anlageinvestitionen

Jahr <sup>1)</sup> Halb- jahr <sup>1)</sup>	In jeweiligen Preisen			In Preisen von 1962		
	Anlage-	Aus- rüstungs- investitionen	Bau-	Anlage-	Aus- rüstungs- investitionen	Bau-
Jahreszahlen Mill. DM						
1971	203 140	91 120	112 020	146 470	73 910	72 560
1972	217 410	92 490	124 920	150 430	73 860	76 570
1973	228 580	96 450	132 130	151 350	75 330	76 020
1974	223 890	94 750	129 140	139 050	69 370	69 680
Veränderung gegenüber dem Vorjahr in %						
1971	+ 12,2	+ 9,9	+ 14,1	+ 4,5	+ 4,8	+ 4,3
1972	+ 7,0	+ 1,5	+ 11,5	+ 2,7	- 0,1	+ 5,5
1973	+ 5,1	+ 4,3	+ 5,8	+ 0,6	+ 2,0	- 0,7
1974	- 2,1	- 1,8	- 2,3	- 8,1	- 7,9	- 8,3
1960 = 100						
1971	280	280	279	181	213	157
1972	299	284	311	186	213	166
1973	315	296	329	187	217	165
1974	308	291	322	172	200	151
% der Anlageinvestitionen insgesamt						
1971	100	44,9	55,1	100	50,5	49,5
1972	100	42,5	57,5	100	49,1	50,9
1973	100	42,2	57,8	100	49,8	50,2
1974	100	42,3	57,7	100	49,9	50,1
% des Bruttosozialprodukts						
1971	26,7	12,0	14,7	26,9	13,6	13,3
1972	26,0	11,1	15,0	26,7	13,1	13,6
1973	24,7	10,4	14,3	25,5	12,7	12,8
1974	22,5	9,5	13,0	23,4	11,7	11,7
Halbjahreszahlen Mill. DM						
1972 1. Hj.	101 710	44 810	56 900	71 390	36 150	35 240
2. Hj.	115 700	47 680	68 020	79 040	37 710	41 330
1973 1. Hj.	109 380	47 120	62 260	73 620	37 430	36 190
2. Hj.	119 200	49 330	69 870	77 730	37 900	39 830
1974 1. Hj.	107 200	45 360	61 840	67 640	34 030	33 610
2. Hj.	116 690	49 390	67 300	71 410	35 340	36 070
1975 1. Hj.	100 650	45 740	54 910	61 120	32 050	29 070
Veränderung gegenüber dem entsprechenden Halbjahr des Vorjahres in %						
1972 1. Hj.	+ 7,9	+ 0,3	+ 14,7	+ 3,2	- 1,1	+ 8,1
2. Hj.	+ 6,3	+ 2,6	+ 9,0	+ 2,2	+ 0,9	+ 3,5
1973 1. Hj.	+ 7,5	+ 5,2	+ 9,4	+ 3,1	+ 3,5	+ 2,7
2. Hj.	+ 3,0	+ 3,5	+ 2,7	- 1,7	+ 0,5	- 3,6
1974 1. Hj.	- 2,0	- 3,7	- 0,7	- 8,1	- 9,1	- 7,1
2. Hj.	- 2,1	+ 0,1	- 3,7	- 8,1	- 6,8	- 9,4
1975 1. Hj.	- 6,1	+ 0,8	- 11,2	- 9,6	- 5,8	- 13,5

<sup>1)</sup> Ab 1973 vorläufiges Ergebnis.

Wie bereits dargelegt, sind die Anlageinvestitionen in jeweiligen Preisen gegenüber dem ersten Halbjahr 1974 um 6 % zurückgegangen. Die Abnahme ging voll zu Lasten der Bauinvestitionen (- 11 %), bei denen sich die rückläufige Tendenz des Vorjahres (- 1/2 bzw. - 3 1/2 % im ersten und zweiten Halbjahr 1974 gegenüber der entsprechenden Zeit von 1973) beträchtlich verstärkt hat. Erhebliche Einbußen hatten im ersten Halbjahr 1975 die auch schon im Vorjahr eingeschränkten Wohnungsbauminvestitionen zu verzeichnen, aber auch der Unternehmensbau (ohne Wohnungsbauminvestitionen) ging verstärkt zurück. Dagegen war die Entwicklung der Aufwendungen für Ausrüstungsinvestitionen leicht ansteigend. Nach einem Rückgang von 3 1/2 % im ersten Halbjahr 1974 und einer Stagnation im zweiten Halbjahr 1974 nahmen sie im ersten Halbjahr 1975 wieder um 1 % zu (jeweils mit dem entsprechenden Halbjahr des Vorjahres verglichen).

In konstanten Preisen gerechnet belief sich die Abnahme der Anlageinvestitionen gegenüber dem ersten Halbjahr 1974 auf 9 1/2 %. Die Einschränkung war preisbereinigt bei den Bauten (- 13 1/2 %) mehr als doppelt so groß wie bei den Ausrüstungen (- 6 %). Ebenso wie in jeweiligen Preisen schrumpften die realen Bauinvestitionen im ersten Halbjahr 1975 erheblich stärker als im Vorjahr (- 7 bzw. - 9 1/2 % im ersten und zweiten Halbjahr 1974 gegenüber dem ersten und zweiten Halbjahr 1973). Der Preisauftrieb hat sich im gleichen Zeitraum bedeutend verlangsamt. Nach Teuerungsraten von 7 % im ersten Halbjahr und 6 1/2 % im zweiten Halbjahr 1974 stiegen die Preise für Bauinvestitionen im ersten Halbjahr 1975 nur noch um 2 1/2 %. Der reale Rückgang der Ausrüstungsinvestitionen wurde im Berichtshalbjahr im Vergleich zur Entwicklung im Vorjahr (- 9 bzw. - 7 % im ersten und zweiten Halbjahr 1974) geringer. Die Preisentwicklung war bei den Ausrüstungsinvestitionen (+ 7 % gegenüber dem ersten Halbjahr 1974) ähnlich wie im Vorjahr.

Die Vorratsveränderung wird im ersten Halbjahr 1975 nach den bisher vorliegenden Informationen auf 6 1/2 Mrd. DM und damit um reichlich 1 Mrd. DM geringer als im ersten Halbjahr 1974 geschätzt.

Der Außenbeitrag betrug im ersten Halbjahr 1975, wie bereits erwähnt, in jeweiligen Preisen 14 1/2 Mrd. DM und war um 5 Mrd. DM kleiner als im ersten Halbjahr 1974. Die Abnahme beruhte ausschließlich auf einem verringerten Überschuß im Warenverkehr, der von 27 1/2 Mrd. DM im ersten Halbjahr 1974 auf 22 1/2 Mrd. DM im Berichtshalbjahr zurückging. Dem Überschuß im Warenverkehr stand ein — gegenüber dem ersten Halbjahr 1974 in der Größenordnung unverändertes — Defizit im Dienstleistungsverkehr von 7 1/2 Mrd. DM gegenüber.

Die Ausfuhr von Waren und Dienstleistungen erreichte in jeweiligen Preisen im ersten Halbjahr 1975 (+ 0,1 %) nur ihren Betrag vom ersten Halbjahr 1974. In den beiden Halbjahren 1974 hatte sie dagegen um 32 bzw. 30 1/2 % gegenüber dem ersten bzw. zweiten Halbjahr 1973 zugenommen. Die Stagnation der Ausfuhr betraf ausschließlich den Warenverkehr, der im Berichtshalbjahr um 2 % geringer war als im ersten Halbjahr 1974. Die Dienstleistungsverkäufe an die übrige Welt nahmen dagegen weiter zu, und zwar um 12 %. Die in der Dienstleistungsausfuhr einbezogenen Erwerbs- und Vermögenseinkommen, die Inländer aus der übrigen Welt empfangen haben, stiegen um 6 %. Auch die Einfuhr von Waren und Dienstleistungen erreichte im Berichtshalbjahr bei weitem nicht die Steigerungsraten der beiden vorangegangenen Halbjahre. Sie erhöhte sich gegenüber dem ersten Halbjahr 1974 um 4 %, nachdem sie in den beiden Halbjahren 1974 um jeweils 28 % gegenüber den vergleichbaren Vorjahreszeiträumen im Jahr 1973 gestiegen war. Die Wareneinfuhr erhöhte sich im ersten Halbjahr 1975 um 2 1/2 %, die Dienstleistungskäufe aus der übrigen Welt nahmen um 8 1/2 % zu. Für importierte



Tabelle 6: Ausfuhr und Einfuhr

Jahr <sup>1)</sup> Halbjahr <sup>1)</sup>	In jeweiligen Preisen						In Preisen von 1962					
	Ausfuhr			Einfuhr			Ausfuhr			Einfuhr		
	insgesamt	Waren- ausfuhr	Dienst- leistungs- verkäufe <sup>2)</sup>	insgesamt	Waren- einfuhr	Dienst- leistungs- käufe <sup>2)</sup>	insgesamt	Waren- ausfuhr	Dienst- leistungs- verkäufe <sup>2)</sup>	insgesamt	Waren- einfuhr	Dienst- leistungs- käufe <sup>2)</sup>
Jahreszahlen Mill. DM												
1971	174 230	139 940	34 290	162 010	117 250	44 760	157 020	132 230	24 790	152 210	118 780	33 430
1972	190 150	153 430	36 720	175 480	127 660	47 820	169 300	143 510	25 790	165 120	130 990	34 130
1973	227 360	187 450	39 910	202 640	148 560	54 080	197 980	172 620	25 360	182 130	146 040	36 090
1974	298 860	251 800	47 060	259 110	194 980	64 130	224 400	198 080	26 320	190 900	152 240	38 660
Veränderung gegenüber dem Vorjahr in %												
1971	+ 9,9	+ 8,6	+ 15,5	+ 9,9	+ 8,6	+ 13,5	+ 7,2	+ 6,8	+ 9,1	+ 9,6	+ 10,5	+ 6,8
1972	+ 9,1	+ 9,6	+ 7,1	+ 8,3	+ 8,9	+ 6,8	+ 7,8	+ 8,5	+ 4,0	+ 8,5	+ 10,3	+ 2,1
1973	+ 19,6	+ 22,2	+ 8,7	+ 15,5	+ 16,4	+ 13,1	+ 16,9	+ 20,3	- 1,7	+ 10,3	+ 11,5	+ 5,7
1974	+ 31,4	+ 34,3	+ 17,9	+ 27,9	+ 31,2	+ 18,6	+ 13,3	+ 14,7	+ 3,8	+ 4,8	+ 4,2	+ 7,1
Halbjahreszahlen Mill. DM												
1972 1.Hj.	90 270	73 440	16 830	84 090	62 820	21 270	80 980	68 930	12 050	80 280	64 790	15 490
2.Hj.	99 880	79 990	19 890	91 390	64 840	26 550	88 320	74 580	13 740	84 840	66 200	18 640
1973 1.Hj.	108 260	89 540	18 720	96 840	72 430	24 410	96 130	83 910	12 220	90 670	73 970	16 700
2.Hj.	119 100	97 910	21 190	105 800	76 130	29 670	101 850	88 710	13 140	91 460	72 070	19 390
1974 1.Hj.	143 170	121 390	21 780	123 510	94 120	29 390	112 770	100 350	12 420	93 820	75 660	18 160
2.Hj.	155 690	130 410	25 280	135 600	100 860	34 740	111 630	97 730	13 900	97 080	76 580	20 500
1975 1.Hj.	143 290	118 940	24 350	128 560	96 660	31 900	100 590	86 870	13 720	93 130	74 860	18 270
Veränderung gegenüber dem entsprechenden Halbjahr des Vorjahres in %												
1972 1.Hj.	+ 5,8	+ 7,1	+ 0,5	+ 7,1	+ 7,5	+ 5,9	+ 4,5	+ 5,5	- 1,2	+ 9,3	+ 11,3	+ 1,6
2.Hj.	+ 12,4	+ 12,1	+ 13,4	+ 9,5	+ 10,3	+ 7,6	+ 11,1	+ 11,5	+ 9,1	+ 7,7	+ 9,3	+ 2,5
1973 1.Hj.	+ 19,9	+ 21,9	+ 11,2	+ 15,2	+ 15,3	+ 14,8	+ 18,7	+ 21,7	+ 1,4	+ 12,9	+ 14,2	+ 7,8
2.Hj.	+ 19,2	+ 22,4	+ 6,5	+ 15,8	+ 17,4	+ 11,8	+ 15,3	+ 18,9	- 4,4	+ 7,8	+ 8,9	+ 4,0
1974 1.Hj.	+ 32,2	+ 35,6	+ 16,3	+ 27,5	+ 29,9	+ 20,4	+ 17,3	+ 19,6	+ 1,6	+ 3,5	+ 2,3	+ 8,7
2.Hj.	+ 30,7	+ 33,2	+ 19,3	+ 28,2	+ 32,5	+ 17,1	+ 9,6	+ 10,2	+ 5,8	+ 6,1	+ 6,3	+ 5,7
1975 1.Hj.	+ 0,1	- 2,0	+ 11,8	+ 4,1	+ 2,7	+ 8,5	- 10,8	- 13,4	+ 10,5	- 0,7	- 1,1	+ 0,6

<sup>1)</sup> Ab 1973 vorläufiges Ergebnis. — <sup>2)</sup> Einschl. Erwerbs- und Vermögenseinkommen.

Faktorleistungen aus der übrigen Welt, die in die Angaben über die Dienstleistungskäufe einbezogen sind, wurden 5 % mehr gezahlt als im ersten Halbjahr 1974.

In konstanten Preisen waren die Unterschiede in der Entwicklung der Aus- und Einfuhr weit stärker als in jeweiligen Preisen. Während die Ausfuhr von Waren und Dienstleistungen im ersten Halbjahr 1975 gegenüber dem ersten Halbjahr 1974 volumenmäßig (d. h. in konstanten Preisen) um 11 % abnahm, ging die Einfuhr von Waren und Dienstleistungen in der gleichen Zeit nur um 1/2 % zurück. Der Außenbeitrag verringerte sich deshalb gegenüber dem ersten Halbjahr 1974 in konstanten Preisen stärker als in jeweiligen Preisen. Er sank, in Preisen des Jahres 1962 gemessen, von 19 Mrd. DM im ersten Halbjahr 1974 auf 7 1/2 Mrd. DM im Berichtshalbjahr, also um 11 1/2 Mrd. DM (in jeweiligen Preisen dagegen nur um 5 Mrd. DM).

Diese unterschiedliche Entwicklung des nominalen und realen Außenbeitrags resultiert aus einer Umkehr im Verhältnis der Ausfuhrpreisentwicklung zur Einfuhrpreisentwicklung (Terms of Trade in der Abgrenzung der Volkswirtschaftlichen Gesamtrechnungen, u. a. einschließlich des Handels mit der DDR und des Dienstleistungsverkehrs). Seit dem zweiten Halbjahr 1972 zeigten die Preise für eingeführte Waren und Dienstleistungen, jeweils im Vergleich zum entsprechenden Vorjahreszeitraum, höhere Zuwachsraten als die Ausfuhrpreise. Im Berichtshalbjahr dagegen stiegen die Preise der gesamten Einfuhr gegenüber der entsprechenden Vorjahresperiode um 5 %, während sich gleichzeitig die Preise für ausgeführte Waren und Dienstleistungen um 12 % erhöhten. Es sei in diesem Zusammenhang darauf hingewiesen, daß die Preisentwicklung der Warenaus- und -einfuhr in der Sozialproduktberechnung — solange Paasche-Preisindizes für die aus- und eingeführten Güter nicht zur Verfügung stehen — am Verlauf der Durchschnittswerte nach der Außenhandelsstatistik gemessen wird. — Die Terms of Trade verbesserten sich im

Tabelle 7: Preisentwicklung gegenüber 1962

Preisindex mit wechselnder Wägung  
(Warenkorb des jeweiligen Berichtsjahres)  
1962 = 100

Jahr <sup>1)</sup> Halbjahr <sup>1)</sup>	Brutto- sozial- produkt	Ein- fuhr	Letzte Ver- wen- dung von Gütern <sup>2)</sup>	Letzte inländische Verwendung von Gütern				Aus- fuhr
				zu- sammen	darunter			
					Privater Ver- brauch	Staats- ver- brauch	Anlage- in- vesti- tionen	
Jahreszahlen								
1971	139,7	106,4	132,5	138,7	130,3	176,6	138,7	111,0
1972	148,0	106,3	138,5	146,5	137,4	190,6	144,5	112,3
1973	156,5	111,3	145,8	156,5	147,0	210,2	151,0	114,8
1974	167,1	135,7	159,4	169,9	157,8	234,1	161,0	133,2
Halbjahreszahlen								
1972 1. Hj.	145,5	104,7	136,2	143,6	135,7	184,7	142,5	111,5
2. Hj.	150,4	107,7	140,7	149,2	138,9	196,0	146,4	113,1
1973 1. Hj.	153,8	106,8	142,6	152,8	144,8	201,8	148,6	112,6
2. Hj.	159,0	115,7	148,9	160,1	149,1	217,9	153,4	116,9
1974 1. Hj.	162,1	131,6	154,8	166,2	155,8	225,3	158,5	127,0
2. Hj.	171,9	139,7	164,0	173,6	159,6	242,1	163,4	139,5
1975 1. Hj.	177,6	138,0	167,7	177,1	165,4	245,7	164,7	142,4

<sup>1)</sup> Ab 1973 vorläufiges Ergebnis. — <sup>2)</sup> Letzter Verbrauch, Investitionen und Ausfuhr.

ersten Halbjahr 1975 gegenüber dem ersten Halbjahr 1974 um 7 %. Das bedeutet im Hinblick auf die Preisentwicklung des Bruttozialprodukts und der letzten inländischen Verwendung von Gütern (letzter Verbrauch und Investitionen), daß der Preisanstieg bei den Gütern der letzten inländischen Verwendung kleiner war als die Verteuerung der wirtschaftlichen Leistung der Inländer, gemessen an der Preisentwicklung des gesamten Bruttozialprodukts. Die letzte inländische Verwendung verteuerte sich um 6 1/2 % gegenüber dem ersten Halbjahr 1974, der Preisindex des Bruttozialprodukts erhöhte sich dagegen um 9 1/2 %.

### 3. Verteilung des Volkseinkommens

Das Volkseinkommen (Nettosozialprodukt zu Faktorkosten) erhöhte sich im ersten Halbjahr 1975 um 3 1/2 % gegenüber dem ersten Halbjahr 1974, also deutlich geringer als in allen vorangegangenen Halbjahren seit 1967 (jeweils gegenüber den vergleichbaren Vorjahresperioden). Das Wachstum des Volkseinkommens blieb im Berichtshalbjahr etwas hinter der Zunahme des Bruttosozialprodukts (+ 4,1 %) zurück; die beiden „Abzugsposten“, durch die sich das Bruttosozialprodukt vom Volkseinkommen unterscheidet (Abschreibungen sowie Saldo aus indirekten Steuern und Subventionen), haben — zusammen betrachtet — stärker zugenommen als das Bruttosozialprodukt. Die Abschreibungen — in der Bewertung der Volkswirtschaftlichen Gesamtrechnungen zu Wiederbeschaffungspreisen — erhöhten sich um 10 %. In dieser im Vergleich zum Vorjahr abgeschwächten Entwicklung der Abschreibungen spiegeln sich sowohl das verlangsamte Wachstum des Kapitalstocks (in Preisen von 1962) als auch die geringere Zunahme der Preise für Anlageinvestitionen wider. Der Saldo aus indirekten Steuern und Subventionen nahm — wie in den beiden Halbjahren 1974 — schwächer zu (+ 1 %) als die Abschreibungen. Diese verhältnismäßig niedrige Zunahme geht auf einen Anstieg des Aufkommens an indirekten Steuern um 2 % und einen Zuwachs der Subventionen um 11 1/2 % zurück. Auf die Entwicklung der einzelnen indirekten Steuern und der Subventionen wird im Abschnitt über die laufenden Einnahmen und Ausgaben des Staates näher eingegangen.

Tabelle 8: Verteilung des Volkseinkommens

Jahr <sup>1)</sup> Halbjahr <sup>1)</sup>	Volkseinkommen	Bruttoeinkommen aus		Volkseinkommen	Bruttoeinkommen aus	
		unselbständiger Arbeit	Unternehmertätigkeit und Vermögen		unselbständiger Arbeit	Unternehmertätigkeit und Vermögen
Jahreszahlen						
	Mill. DM			Veränderung gegenüber dem Vorjahr in %		
1971	585 680	400 220	185 460	+ 10,7	+ 13,3	+ 5,4
1972	639 190	439 150	200 040	+ 9,1	+ 9,7	+ 7,9
1973	713 910	498 600	215 310	+ 11,7	+ 13,5	+ 7,6
1974	763 860	546 280	217 580	+ 7,0	+ 9,6	+ 1,1
	1960 = 100		% des Volkseinkommens			
1971	248	280	200	100	68,3	31,7
1972	271	307	215	100	68,7	31,3
1973	303	349	232	100	69,8	30,2
1974	324	382	234	100	71,5	28,5
Halbjahreszahlen						
	Mill. DM			Veränderung gegenüber dem entsprechenden Halbjahr des Vorjahres in %		
1972 1. Hj.	303 210	209 300	93 910	+ 9,2	+ 9,5	+ 8,4
2. Hj.	335 980	229 850	106 130	+ 9,1	+ 9,9	+ 7,4
1973 1. Hj.	341 390	237 080	104 310	+ 12,6	+ 13,3	+ 11,1
2. Hj.	372 520	261 520	111 000	+ 10,9	+ 13,8	+ 4,6
1974 1. Hj.	364 940	261 170	103 770	+ 6,9	+ 10,2	- 0,5
2. Hj.	398 920	285 110	113 810	+ 7,1	+ 9,0	+ 2,5
1975 1. Hj.	378 080	273 210	104 870	+ 3,6	+ 4,6	+ 1,1

<sup>1)</sup> Ab 1973 vorläufiges Ergebnis.

Die Entwicklung der beiden in der Volkseinkommensrechnung nachgewiesenen Einkommensarten, nämlich Einkommen aus unselbständiger Arbeit und Einkommen aus Unternehmertätigkeit und Vermögen, war im ersten Halbjahr 1975 weniger unterschiedlich als in den vorangegangenen Halbjahren. Die Bruttoeinkommen aus unselbständiger Arbeit nahmen gegenüber dem ersten Halbjahr 1974 um 4 1/2 % und die Bruttoeinkommen aus Unternehmertätigkeit und Vermögen um 1 % zu. In den beiden Halbjahren 1974 waren die Bruttoeinkommen aus unselbständiger Arbeit um 10 bzw. 9 % gestiegen; die Bruttoeinkommen aus Unternehmertätigkeit und Vermögen hatten im ersten Halbjahr 1974 um 1/2 % abgenom-

men und im zweiten Halbjahr 1974 um 2 1/2 % zugenommen. Die gesamtwirtschaftliche Lohnquote, gemessen als Anteil der Bruttoeinkommen aus unselbständiger Arbeit am Volkseinkommen, erhöhte sich von 71,6 % im ersten Halbjahr 1974 auf 72,3 % im ersten Halbjahr 1975. Bei der Beurteilung dieser Entwicklung muß u. a. berücksichtigt werden, daß — soweit es die statistischen Unterlagen erkennen lassen — die Zahl der durchschnittlich beschäftigten Arbeitnehmer im ersten Halbjahr 1975 prozentual stärker abgenommen hat (- 3,6 % gegenüber dem ersten Halbjahr 1974) als die Zahl der Selbständigen und Mithelfenden Familienangehörigen (- 2,2 %). Ein ähnlich starker Rückgang der Zahl der durchschnittlich beschäftigten Arbeitnehmer war zuletzt in den beiden Halbjahren 1967 zu verzeichnen, in denen die prozentuale Abnahme der Zahl der beschäftigten Arbeitnehmer den Rückgang der Zahl der Selbständigen und Mithelfenden Familienangehörigen ebenfalls übertraf.

In der erwähnten Zunahme der Bruttoeinkommen aus unselbständiger Arbeit um 4 1/2 % schlugen sich außer Lohn- und Gehaltssteigerungen einige gesetzliche Änderungen bei der Sozialversicherung nieder.

Tabelle 9: Einkommen aus unselbständiger Arbeit

Jahr <sup>1)</sup> Halbjahr <sup>1)</sup>	Bruttoeinkommen aus unselbständiger Arbeit	Arbeitgeberbeiträge zur Sozialversicherung	Zusätzliche Sozialaufwendungen der Arbeitgeber	Bruttolohn- und -gehaltssumme (Sp. 1 - Sp. 2 und 3)	Arbeitnehmerbeiträge zur Sozialversicherung	Lohnsteuer <sup>2)</sup>	Nettolohn- und -gehaltssumme (Sp. 4 - Sp. 5 und 6)	Nachrichtlich: Nettoeinkommen aus unselbständiger Arbeit (Sp. 7 + Sp. 3)
	1	2	3	4	5	6	7	8
Jahreszahlen Mill. DM								
1971	400 220	49 920	5 300	345 000	36 590	46 220 <sup>3)</sup>	262 190	267 490
1972	439 150	57 110	5 800	376 240	41 420	48 770 <sup>4)</sup>	286 050	291 850
1973	498 600	68 300	6 500	423 800	48 970	63 350 <sup>5)</sup>	311 480	317 980
1974	546 280	75 580	7 100	463 600	53 400	74 160 <sup>5)</sup>	336 040	343 140
Veränderung gegenüber dem Vorjahr in %								
1971	+ 13,3	+ 18,0	+ 17,8	+ 12,6	+ 11,8	+ 26,6	+ 10,6	+ 10,7
1972	+ 9,7	+ 14,4	+ 9,4	+ 9,1	+ 13,2	+ 5,5	+ 9,1	+ 9,1
1973	+ 13,5	+ 19,6	+ 12,1	+ 12,6	+ 18,2	+ 29,9	+ 8,9	+ 9,0
1974	+ 9,6	+ 10,7	+ 9,2	+ 9,4	+ 9,0	+ 17,1	+ 7,9	+ 7,9
1960 = 100								
1971	280	313	226	277	312	584	250	249
1972	307	358	247	302	353	617	273	272
1973	349	428	277	340	417	801	297	296
1974	382	474	302	372	455	938	320	320
% des Bruttoeinkommens aus unselbständiger Arbeit								
1971	100	12,5	1,3	86,2	9,1	11,5	65,5	66,8
1972	100	13,0	1,3	85,7	9,4	11,1	65,1	66,5
1973	100	13,7	1,3	85,0	9,8	12,7	62,5	63,8
1974	100	13,8	1,3	84,9	9,8	13,6	61,5	62,8
Halbjahreszahlen Mill. DM								
1972 1. Hj.	209 300	26 990	2 810	179 500	19 900	19 690 <sup>4)</sup>	139 910	142 720
2. Hj.	229 850	30 120	2 990	196 740	21 520	29 080 <sup>4)</sup>	146 140	149 130
1973 1. Hj.	237 080	32 370	3 130	201 580	23 650	27 020	150 910	154 040
2. Hj.	261 520	35 930	3 370	222 220	25 320	36 350 <sup>5)</sup>	160 570	163 940
1974 1. Hj.	261 170	36 030	3 440	221 700	25 900	31 110 <sup>5)</sup>	164 690	168 130
2. Hj.	285 110	39 550	3 660	241 900	27 500	43 050 <sup>5)</sup>	171 350	175 010
1975 1. Hj.	273 210	39 010	3 600	230 600	28 320	30 250	172 080	175 630
Veränderung gegenüber dem entsprechenden Halbjahr des Vorjahres in %								
1972 1. Hj.	+ 9,5	+ 13,1	+ 9,3	+ 9,0	+ 13,3	- 3,6	+ 10,4	+ 10,4
2. Hj.	+ 9,9	+ 15,6	+ 9,5	+ 9,1	+ 13,1	+ 12,8	+ 7,8	+ 7,9
1973 1. Hj.	+ 13,3	+ 19,9	+ 11,4	+ 12,3	+ 18,8	+ 37,2	+ 7,9	+ 7,9
2. Hj.	+ 13,8	+ 19,3	+ 12,7	+ 13,0	+ 17,7	+ 24,9	+ 9,9	+ 9,9
1974 1. Hj.	+ 10,2	+ 11,3	+ 9,9	+ 10,0	+ 9,5	+ 15,1	+ 9,1	+ 9,1
2. Hj.	+ 9,0	+ 10,1	+ 8,6	+ 8,9	+ 8,6	+ 18,5	+ 6,7	+ 6,8
1975 1. Hj.	+ 4,6	+ 8,3	+ 4,7	+ 4,0	+ 9,3	- 2,8	+ 4,5	+ 4,5

<sup>1)</sup> Ab 1973 vorläufiges Ergebnis. — <sup>2)</sup> Ohne Lohnsteuer auf Pensionen. — <sup>3)</sup> Vor Abzug der Arbeitnehmerparzulaue (ab 1971). — <sup>4)</sup> Einschl. des rückzahlbaren Konjunkturzuschlags. — <sup>5)</sup> Nach Erstattung des Konjunkturzuschlags. — <sup>5)</sup> Einschl. Stabilitätzuschlag.

Die Bruttolohn- und -gehaltssumme stieg gegenüber dem ersten Halbjahr 1974 um 4%. Diese Zunahme setzt sich aus einem Anstieg der Durchschnittsverdienste um knapp 8% und einer Abnahme der Zahl der durchschnittlich beschäftigten Arbeitnehmer um 3 1/2% zusammen. Die Bruttolöhne und -gehälter je durchschnittlich beschäftigten Arbeitnehmer erhöhten sich von monatlich 1 661 DM im ersten Halbjahr 1974 auf 1 791 DM im ersten Halbjahr 1975. Die Entwicklung der Durchschnittsverdienste hat sich im Berichtshalbjahr deutlich abgeschwächt; in den Halbjahren 1973 und 1974 hatten die Zunahmen zwischen 11 und 12 1/2% betragen. Es sei darauf hingewiesen, daß Kurzarbeiter in der Zahl der durchschnittlich beschäftigten Arbeitnehmer, die der Berechnung der Durchschnittseinkommen zugrunde gelegt wird, enthalten sind. Dagegen ist das von der Bundesanstalt für Arbeit gewährte Kurzarbeitergeld nicht in der Bruttolohn- und -gehaltssumme enthalten, sondern wird als laufende Übertragung an private Haushalte nachgewiesen.

Die Arbeitgeberbeiträge zur Sozialversicherung, die neben der Bruttolohn- und -gehaltssumme und den zusätzlichen Sozialaufwendungen der Arbeitgeber in die Größe des Bruttoeinkommens aus unselbständiger Arbeit eingehen, haben im ersten Halbjahr 1975 — wie schon seit einer Reihe von Jahren — in stärkerem Maße als die Bruttolohn- und -gehaltssumme zugenommen. Der Zuwachs gegenüber dem ersten Halbjahr 1974 betrug 8 1/2%. Ausschlaggebend für diese Entwicklung waren die Erhöhung der Beitragsbemessungsgrenzen in der Rentenversicherung, der Arbeitslosenversicherung und der gesetzlichen Krankenversicherung sowie die Erhöhung der Beitragssätze in der Arbeitslosenversicherung und der gesetzlichen Krankenversicherung. Hinsichtlich der zusätzlichen Sozialaufwendungen der Arbeitgeber wurde — aus Mangel an geeigneten kurzfristigen Indikatoren — eine ähnliche prozentuale Zunahme wie bei der Bruttolohn- und -gehaltssumme angenommen.

Die Nettolohn- und -gehaltssumme, die sich nach Abzug der Lohnsteuer und der Arbeitnehmerbeiträge zur Sozialversicherung ergibt, erhöhte sich im ersten Halbjahr 1975 um 4 1/2% (nach + 9 und + 6 1/2% in den beiden Halbjahren 1974), d. h. etwas stärker als die Bruttolohn- und -gehaltssumme. Die unterschiedliche Zunahme ist ausschließlich auf den Rückgang der Lohnsteuer zurückzuführen (— 3% gegenüber dem ersten Halbjahr 1974). Im rückläufigen Lohnsteuereinkommen spiegeln sich vor allem die Entlastungen durch die Steuerreform aufgrund des Einkommensteuerreformgesetzes vom 5. August 1974 wider. Für die Lohnsteuerabzüge sind

dabei insbesondere die Erhöhung des Grundfreibetrages und die Ausdehnung der Proportionalzone des Steuertarifs von Bedeutung; außerdem spielt die Erhöhung der Pauschale für Aufwendungen zur Lebensvorsorge eine Rolle, die ab 1. Januar 1975 in die Lohnsteuertabelle eingearbeitet ist und deshalb keiner besonderen Eintragung auf der Lohnsteuerkarte bedarf. Im Zusammenhang mit der Lohnsteuer ist andererseits zu beachten, daß die Neuregelung des Kindergeldsystems im Rahmen des Einkommensteuerreformgesetzes den Fortfall der steuerlichen Kinderfreibeträge vorsieht, so daß sich dadurch tendenziell eine höhere Steuerbelastung ergibt, der auf der Einnahmenseite der privaten Haushalte laufende Übertragungen in Form des Kindergeldes gegenüberstehen. Neben den Entlastungswirkungen, die sich per Saldo aus der Steuerreform für die Lohnsteuerabzüge ergaben, spielt außer der bereits erwähnten Abschwächung in der Zunahme der Durchschnittsverdienste auch die Verringerung der Zahl der beschäftigten Arbeitnehmer eine Rolle. — Die Arbeitnehmerbeiträge zur Sozialversicherung erhöhten sich im Berichtshalbjahr in etwa gleichem Maße wie die Arbeitgeberbeiträge (+ 9 1/2%).

Die Bruttoeinkommen aus Unternehmertätigkeit und Vermögen nahmen im ersten Halbjahr 1975 — wie bereits erwähnt — um 1% gegenüber dem entsprechenden Vorjahreszeitraum zu. Die entsprechenden Nettoeinkommen erhöhten sich etwas stärker, und zwar um 4 1/2%. Dieser unterschiedliche Verlauf erklärt sich aus dem starken Rückgang der öffentlichen Abgaben, die aus dem Bruttoeinkommen aus Unternehmertätigkeit und Vermögen zu zahlen waren (— 9 1/2% gegenüber dem ersten Halbjahr 1974). Ausschlaggebend für diese Entwicklung waren vor allem die starken Rückgänge im Aufkommen der Körperschaftsteuer (— 9 1/2%) und der veranlagten Einkommensteuer (— 9%). Bei der Beurteilung dieser Zahlen ist zu beachten, daß im ersten Halbjahr 1974 rd. 1,5 Mrd. DM Stabilitätzuschlag in den beiden Veranlagungssteuern enthalten sind. Ohne diesen Betrag gerechnet hätten sich die öffentlichen Abgaben auf Einkommen aus Unternehmertätigkeit und Vermögen um 3 1/2% verringert.

Die nach Berücksichtigung der Abzugsposten verbleibenden Nettoeinkommen aus Unternehmertätigkeit und Vermögen bestehen aus Entnahmen und Vermögenseinkommen der privaten Haushalte und des Staates sowie aus nichtentnommenen Gewinnen der Unternehmen. Der bereits erwähnte Anstieg der Nettoeinkommen (+ 4 1/2% gegenüber dem ersten Halbjahr 1974) setzte sich aus einer starken Zunahme der entnom-

Tabelle 10: Einkommen je Einwohner, je Erwerbstätigen und je beschäftigten Arbeitnehmer

Jahr <sup>1)</sup> Halbjahr <sup>1)</sup>	Volkseinkommen				Bruttoeinkommen aus unselbständiger Arbeit			Brutto-lohn- und -gehaltssumme		Netto-	
	je Einwohner		je Erwerbstätigen		je durchschnittlich beschäftigten Arbeitnehmer						
	jährlich bzw. halbjährlich	Zu-wachs <sup>2)</sup>	jährlich bzw. halbjährlich	Zu-wachs <sup>2)</sup>	jährlich bzw. halbjährlich	monat-lich	Zu-wachs <sup>2)</sup>	monat-lich	Zu-wachs <sup>2)</sup>	monat-lich	Zu-wachs <sup>2)</sup>
	DM	%	DM	%	DM		%	DM	%	DM	%
	Jahreszahlen										
1971	9 557	+ 9,5	21 915	+ 10,4	17 856	1 488	+ 12,5	1 283	+ 11,8	975	+ 9,7
1972	10 365	+ 8,5	23 980	+ 9,4	19 574	1 631	+ 9,6	1 398	+ 9,0	1 063	+ 9,0
1973	11 519	+ 11,1	26 726	+ 11,5	22 097	1 841	+ 12,9	1 565	+ 12,0	1 150	+ 8,3
1974	12 310	+ 6,9	29 138	+ 9,0	24 661	2 055	+ 11,6	1 744	+ 11,4	1 264	+ 9,9
	Halbjahreszahlen										
1972 1. Hj.	4 924	+ 8,4	11 424	+ 9,6	9 389	1 565	+ 9,6	1 342	+ 9,1	1 046	+ 10,6
2. Hj.	5 440	+ 8,5	12 552	+ 9,3	10 180	1 697	+ 9,6	1 452	+ 8,8	1 079	+ 7,5
1973 1. Hj.	5 517	+ 12,0	12 817	+ 12,2	10 545	1 758	+ 12,3	1 494	+ 11,4	1 119	+ 6,9
2. Hj.	6 002	+ 10,3	13 906	+ 10,8	11 548	1 925	+ 13,4	1 636	+ 12,6	1 182	+ 9,5
1974 1. Hj.	5 879	+ 6,6	13 855	+ 8,1	11 738	1 956	+ 11,3	1 661	+ 11,1	1 234	+ 15,4
2. Hj.	6 431	+ 7,1	15 290	+ 10,0	12 928	2 155	+ 12,0	1 828	+ 11,8	1 295	+ 9,6
1975 1. Hj.	6 106	+ 3,9	14 851	+ 7,2	12 731	2 122	+ 8,5	1 791	+ 7,8	1 336	+ 8,3

1) Ab 1973 vorläufiges Ergebnis. — 2) Veränderung gegenüber dem entsprechenden Zeitraum des Vorjahres.

Tabelle 11: Einkommen aus Unternehmertätigkeit und Vermögen

Jahr <sup>1)</sup> Halb- jahr <sup>1)</sup>	Brutto- einkom- men aus Unter- nehmer- tätigkeit und Ver- mögen	Direkte Steuern u. ä. auf Einkom- men aus Unter- nehmer- tätigkeit und Ver- mögen	Nettoeinkommen aus Unternehmertätigkeit und Vermögen			
			insgesamt	Entnommene Gewinne und Ver- mögenseinkommen der privaten Haus- halte <sup>2)</sup>	des Staates <sup>3)</sup>	Nicht- ent- nommene Gewinne der Unter- nehmen
Jahreszahlen Mill. DM						
1971	185 460	37 120 <sup>4)</sup>	148 340	127 050	4 750	16 540
1972	200 040	39 620 <sup>5)</sup>	160 420	145 770	3 250	11 400
1973	215 310	49 770 <sup>6)</sup>	165 540	155 800	3 190	6 550
1974	217 580	51 300 <sup>6)</sup>	166 280	162 120	2 570	1 590
Veränderung gegenüber dem Vorjahr in %						
1971	+ 5,4	+ 6,2	+ 5,2	+ 12,0	+ 14,2	- 29,5
1972	+ 7,9	+ 6,7	+ 8,1	+ 14,7	- 31,6	- 31,1
1973	+ 7,6	+ 25,6	+ 3,2	+ 6,9	- 1,9	- 42,5
1974	+ 1,1	+ 3,1	+ 9,4	+ 4,1	- 19,4	- 75,7
1960 = 100						
1971	200	178	206	272	167	74
1972	215	190	223	312	114	51
1973	232	238	230	334	112	29
1974	234	246	231	347	90	7
% des Bruttoeinkommens aus Unternehmertätigkeit und Vermögen						
1971	100	20,0	80,0	68,5	2,6	8,9
1972	100	19,8	80,2	72,9	1,6	5,7
1973	100	23,1	76,9	72,4	1,5	3,0
1974	100	23,6	76,4	74,5	1,2	0,7
Halbjahreszahlen Mill. DM						
1972 1. Hj.	93 910	17 500 <sup>5)</sup>	76 410	61 840	1 230	13 340
2. Hj.	106 130	22 120 <sup>5)</sup>	84 010	83 930	2 020	- 1 940
1973 1. Hj.	104 310	22 460	81 850	70 590	1 270	9 990
2. Hj.	111 000	27 310 <sup>6)</sup>	83 690	85 210	1 920	- 3 440
1974 1. Hj.	103 770	24 910 <sup>6)</sup>	78 860	66 650	1 300	10 910
2. Hj.	113 810	26 390 <sup>6)</sup>	87 420	95 470	1 270	- 9 320
1975 1. Hj.	104 870	22 590	82 280	77 890	310	4 080
Veränderung gegenüber dem entsprechenden Halbjahr des Vorjahres in %						
1972 1. Hj.	+ 8,4	- 3,2	+ 11,5	+ 16,6	- 44,1	+ 0,2
2. Hj.	+ 7,4	+ 16,2	+ 5,3	+ 13,4	- 20,8	x
1973 1. Hj.	+ 11,1	+ 28,3	+ 7,1	+ 14,1	+ 3,3	- 25,1
2. Hj.	+ 4,6	+ 23,5	- 27,6	+ 1,5	- 5,0	x
1974 1. Hj.	- 0,5	+ 10,9	- 3,7	- 5,6	+ 2,4	+ 9,2
2. Hj.	+ 2,5	- 3,4	+ 4,5	+ 12,0	- 33,9	x
1975 1. Hj.	+ 1,1	- 9,3	+ 4,3	+ 16,9	- 76,2	- 62,6

<sup>1)</sup> Ab 1973 vorläufiges Ergebnis. — <sup>2)</sup> Einschl. privater Organisationen ohne Erwerbscharakter. — Nach Abzug der Zinsen auf Konsumtenschulden. — <sup>3)</sup> Nach Abzug der Zinsen auf öffentliche Schulden. — <sup>4)</sup> Einschl. des rückzahlbaren Konjunkturzuschlages. — <sup>5)</sup> Nach Erstattung des Konjunkturzuschlages. — <sup>6)</sup> Einschl. Stabilitätzuschlag.

menen Gewinne und Vermögenseinkommen der privaten Haushalte und einem Rückgang der Einkommen des Staates sowie der nichtentnommenen Gewinne der Unternehmen zusammen. Der Anstieg der Entnahmen und Vermögenseinkommen der privaten Haushalte (+ 17 % gegenüber dem vergleichbaren Vorjahreszeitraum) war höher als in den vorangegangenen Halbjahren (die Zuwachsraten in den Halbjahren 1973 und 1974 lagen zwischen + 14 und - 5 1/2 %). Die schon im zweiten Halbjahr 1974 zu verzeichnende rückläufige Entwicklung der Einkommen des Staates hat sich auch im Berichtshalbjahr fortgesetzt (- 76 %). Ausschlaggebend hierfür ist vor allem der starke Anstieg der vom Staat geleisteten Zinsen auf Staatsschulden, um die in dieser Betrachtung die Einkommen des Staates saldiert sind. Darüber hinaus spielt eine Rolle, daß die Deutsche Bundespost im Jahr 1975 im Gegensatz zu den vorangegangenen Jahren keine Ablieferungen an den Bund zu leisten hat. Die nichtentnommenen Gewinne der Unternehmen verringerten sich von 7 Mrd. DM im ersten Halbjahr 1974 auf 4 Mrd. DM im ersten Halbjahr 1975. Bei der Beurteilung dieser Angaben ist zu berücksichtigen, daß sich die nichtentnommenen Gewinne der Unternehmen nur als Differenz zwischen dem Volkseinkommen, das sich über die Entstehungs- und Verwendungsrechnung des Sozialprodukts

nach Abzug der Abschreibungen und indirekten Steuern (abzüglich der Subventionen) ergibt, und den übrigen Größen der Verteilungsrechnung (Einkommen aus unselbständiger Arbeit, Entnahmen und Vermögenseinkommen nach Abzug der Abgaben) ermitteln lassen. Diese Berechnungsart hat zur Folge, daß sich Fehler bei anderen Größen in besonderem Maße in dieser als Residuum ermittelten Position niederschlagen können. Ferner ist zu beachten, daß in den Volkswirtschaftlichen Gesamtrechnungen für die Bewertung der Abschreibungen der Gesichtspunkt der realen Substanzerhaltung zugrunde gelegt wird; infolgedessen wird von den im Berichtszeitraum geltenden Wiederbeschaffungspreisen ausgegangen. Da diese Bewertung von dem im Handels- und Steuerrecht gebräuchlichen Nominalwertprinzip abweicht, besteht für die Position der nichtentnommenen Gewinne der Unternehmen häufig die Gefahr von Fehlinterpretationen.

#### 4. Laufende Einnahmen, laufende Ausgaben und Investitionen des Staates

Die gesamtwirtschaftliche Situation des Staates (Gesamtkörperschaften und Sozialversicherung) ist im ersten Halbjahr wie folgt gekennzeichnet:

Die laufenden Einnahmen haben nur geringfügig, die laufenden Ausgaben dagegen relativ stark zugenommen. Der Zuwachs der laufenden Einnahmen gegenüber dem ersten Halbjahr 1974 betrug 2 %, derjenige der laufenden Ausgaben 18 %. Bei den laufenden Ausgaben hat sich damit das starke Wachstum der Vorperioden fortgesetzt, während bei den laufenden Einnahmen die Zuwachsraten seit 1974 spürbar zurückgegangen sind. Die Zunahme der laufenden Ausgaben lag im Berichtshalbjahr erheblich über der des Bruttoerzeugnisses (+ 4 %), dagegen blieb diejenige der laufenden Einnahmen hinter dem Zuwachs des Bruttoerzeugnisses zurück.

Die Bruttoanlageinvestitionen des Staates, die in den beiden vorangegangenen Halbjahren erheblich zugenommen hatten (jeweils um rd. 20 % gegenüber dem vergleichbaren Vorjahreszeitraum), stiegen im Berichtszeitraum gegenüber dem ersten Halbjahr 1974 nur wenig an (+ 2 %). In der gleichen Zeit erhöhten sich die Vermögensübertragungen an andere Sektoren der Volkswirtschaft und die übrige Welt um 9 %. Bruttoanlageinvestitionen und Vermögensübertragungen zusammen nahmen um 4 % und damit wesentlich schwächer als die laufenden Ausgaben zu.

Der Finanzierungssaldo des Staates (Veränderung der Forderungen abzüglich Veränderung der Verbindlichkeiten), der bereits in den vorangegangenen Halbjahren negativ gewesen war, verminderte sich weiter und kam auf einen Betrag von - 29 Mrd. DM. Es war dies das größte Defizit, das bisher in den Volkswirtschaftlichen Gesamtrechnungen der Bundesrepublik Deutschland für den Sektor Staat ermittelt wurde.

Die geringe Zunahme der laufenden Einnahmen im ersten Halbjahr 1975 (+ 2 %) beruhte vorwiegend auf der Entwicklung der Steuern, die knapp 60 % der gesamten laufenden Einnahmen ausmachen und sich - in der Abgrenzung der Volkswirtschaftlichen Gesamtrechnungen - um 2 1/2 % gegenüber dem ersten Halbjahr 1974 verminderten. Die Sozialversicherungsbeiträge, auf die mehr als ein Drittel der laufenden Einnahmen entfällt, nahmen in der gleichen Zeit um 9 % zu und entwickelten sich damit ähnlich wie in den beiden vorangegangenen Halbjahren. Verglichen mit ihrer Entwicklung in den weiter zurückliegenden Halbjahren (bis 1969) war ihre Zunahme jedoch merklich niedriger. Die sonstigen laufenden Einnahmen, die der Staat empfangen hat (Einkommen aus Unternehmertätigkeit und Vermögen, Verwaltungsgebühren, Zahlungen aus dem Ausland u. ä.), haben im Be-

richtshalbjahr um 6 % zugenommen. Auch bei den sonstigen laufenden Einnahmen war der Zuwachs geringer als in den Vorperioden. Die vom Staat empfangenen Einkommen aus Unternehmertätigkeit und Vermögen, die hierunter den größten Posten ausmachen, hatten einen Zuwachs von nur 3 1/2 % zu verzeichnen. Dies lag zum Teil daran, daß die Bundespost 1975 keine Ablieferungen an den Bundeshaushalt zu leisten hat. Erwähnt sei ferner, daß die laufenden Übertragungen des Staates von der übrigen Welt gegenüber der Vergleichsperiode 1974 in ihrer Höhe unverändert geblieben sind.

Die Abnahme der Steuern (die in dieser Darstellung nicht die als Vermögensübertragung gebuchte Erbschaftsteuer einschließt) beruhte in erster Linie darauf, daß mehrere der aufkommensstarken Steuern weniger erbrachten als im vergleichbaren Vorjahreszeitraum. Hierzu zählen die Lohnsteuer (-3 1/2 %), die veranlagte Einkommensteuer (-9 %), die Körperschaftsteuer (-9 1/2 %) sowie die Gewerbesteuer (-2 %). Für das Absinken der Einnahmen aus der Lohnsteuer spielten neben den Auswirkungen des Einkommensteuerreformgesetzes vom August 1974 u. a. die Abschwächung in der Zunahme der Durchschnittsverdienste und die Verringerung der Zahl der beschäftigten Arbeitnehmer eine Rolle. In den verminderten Einnahmen aus der veranlagten Einkommensteuer, der Körperschaftsteuer sowie der Gewerbesteuer spiegelt sich — neben gesetzlichen Änderungen, wie z. B. der Anhebung des Freibetrages bei der Gewerbesteuer u. ä. — u. a. die eingeschränkte wirtschaftliche Entwicklung wider. Bei der Lohnsteuer, der veranlagten Ein-

kommensteuer und der Körperschaftsteuer ist ferner zu berücksichtigen, daß der Stabilitätzuschlag, der auf die von Mitte 1973 bis Mitte 1974 bezogenen Einkünfte erhoben wurde, weggefallen ist (es wurden im Berichtshalbjahr nur noch Restbeträge gezahlt). Die übrigen aufkommensstarken Steuern, wie die Steuern auf den Umsatz (+1 %) und die Verbrauchsteuern (+2 %), nahmen zwar noch zu, jedoch nur geringfügig.

Die Sozialversicherungsbeiträge erhöhten sich im ersten Halbjahr 1975 (+9 %) in fast gleichem Umfang wie in den beiden vorangegangenen Halbjahren. Ihr Anstieg übertraf erheblich den Zuwachs der Bruttolohn- und -gehaltssumme (+4 %). Hierfür waren u. a. eine Reihe gesetzlicher Änderungen von Bedeutung, wie die Erhöhung der Beitragsbemessungsgrenzen in den Rentenversicherungen und der Arbeitslosenversicherung (von 2 500 auf 2 800 DM) sowie in der gesetzlichen Krankenversicherung (von 1 875 auf 2 100 DM) ab Januar 1975. Hinzu kamen Anhebungen der Beitragssätze der Arbeitslosenversicherung ebenfalls ab Januar 1975 und in der gesetzlichen Krankenversicherung.

Die laufenden Ausgaben des Staates nahmen im ersten Halbjahr 1975 — wie eingangs erwähnt — um 18 % und damit wesentlich stärker als die laufenden Einnahmen zu. An dem Anstieg der laufenden Ausgaben war der Staatsverbrauch, der mehr als die Hälfte aller laufenden Ausgaben ausmacht, mit einem Zuwachs von 13 % beteiligt. Die laufenden Übertragungen — wie Renten, Pensionen, Unterstützungen, Subventionen u. ä. —, auf die knapp

Tabelle 12: Laufende Einnahmen und Ausgaben, Ersparnis und Investitionen des Staates

Jahr <sup>1)</sup> Halbjahr <sup>1)</sup>	Laufende Einnahmen			Laufende Ausgaben			Ersparnis (Sp. 1 -Sp. 4)	Abschreibungen	Vermögensübertragungen		Bruttoanlageinvestitionen	Finanzierungssaldo (Sp. 8 bis 10 -Sp. 11 und 12)	
	insgesamt	darunter		insgesamt	darunter				vom Staat				
		Steuern	Sozialversicherungsbeiträge		Renten, Pensionen, Unterstützungen, Subventionen u. ä.	Staatsverbrauch			empfangen	geleistet			
1	2	3	4	5	6	7	8	9	10	11	12	13	
Jahreszahlen Mill. DM													
1971	292 110	178 850	94 940	250 350	112 630	97 100	130 630	41 760	4 330	2 730	15 910	31 380	+ 1 530
1972	322 800	195 730	108 440	284 520	129 840	110 210	146 500	38 280	4 980	3 950	17 400	31 000	- 1 190
1973	381 570	231 130	128 800	325 500	147 410	123 250	168 290	56 070	5 520	4 330	19 440	32 790	+ 13 690
1974	413 110	247 150	142 070	373 970	166 090	141 950	196 320	39 140	6 270	4 680	22 380	39 400	- 11 690
Veränderung gegenüber dem Vorjahr in %													
1971	+ 13,8	+ 13,1	+ 14,7	+ 15,4	+ 10,9	+ 11,7	+ 19,8	+ 4,9	+ 18,0	+ 8,3	+ 20,6	+ 6,3	x
1972	+ 10,5	+ 9,4	+ 14,2	+ 13,6	+ 15,3	+ 13,5	+ 12,1	- 8,3	+ 15,0	+ 44,7	+ 9,4	- 1,2	x
1973	+ 18,2	+ 18,1	+ 18,8	+ 14,4	+ 13,5	+ 11,8	+ 14,9	+ 46,5	+ 10,8	+ 9,6	+ 11,7	+ 5,8	x
1974	+ 8,3	+ 6,9	+ 10,3	+ 14,9	+ 12,7	+ 15,2	+ 16,7	- 30,2	+ 13,6	+ 8,1	+ 15,1	+ 20,2	x
1960 = 100													
1971	273	259	306	293	267	258	318	192	380	184	320	331	x
1972	301	284	349	333	308	293	356	176	437	267	350	327	x
1973	356	335	415	381	350	328	409	258	484	293	391	346	x
1974	385	358	458	438	394	377	477	180	550	316	450	415	x
Halbjahreszahlen Mill. DM													
1972 1. Hj.	148 700	88 180	51 650	135 310	63 080	54 190	68 100	13 390	2 420	1 520	7 380	14 090	- 4 140
2. Hj.	174 100	107 550	56 790	149 210	66 760	56 020	78 400	24 890	2 560	2 430	10 020	16 910	+ 2 950
1973 1. Hj.	177 690	106 030	61 470	151 650	69 320	59 020	77 490	26 040	2 680	2 100	8 170	14 840	+ 7 810
2. Hj.	203 880	125 100	67 330	173 850	78 090	64 230	90 800	30 030	2 840	2 230	11 270	17 950	+ 5 880
1974 1. Hj.	194 230	114 870	68 060	173 960	78 830	67 660	89 790	20 270	3 050	2 160	9 010	17 850	- 1 380
2. Hj.	218 880	132 280	74 010	200 010	87 260	74 290	106 530	18 870	3 220	2 520	13 370	21 550	- 10 310
1975 1. Hj.	198 390	112 180	74 260	205 560	97 720	84 760	101 290	- 7 170	3 320	2 590	9 820	18 140	- 29 220
Veränderung gegenüber dem entsprechenden Halbjahr des Vorjahres in %													
1972 1. Hj.	+ 7,3	+ 4,6	+ 13,7	+ 14,0	+ 15,6	+ 13,7	+ 12,6	- 32,6	+ 16,3	+ 8,6	+ 20,4	- 0,8	x
2. Hj.	+ 13,4	+ 13,7	+ 14,7	+ 13,3	+ 15,0	+ 13,3	+ 11,7	+ 13,7	+ 13,8	+ 82,7	+ 2,5	- 1,5	x
1973 1. Hj.	+ 19,5	+ 20,2	+ 19,0	+ 12,1	+ 9,9	+ 8,9	+ 13,8	+ 94,5	+ 10,7	+ 38,2	+ 10,7	+ 5,3	x
2. Hj.	+ 17,1	+ 16,3	+ 18,6	+ 16,5	+ 17,0	+ 14,7	+ 15,8	+ 20,7	+ 10,9	- 8,2	+ 12,5	+ 6,2	x
1974 1. Hj.	+ 9,3	+ 8,3	+ 10,7	+ 14,7	+ 13,7	+ 14,6	+ 15,9	- 22,2	+ 13,8	+ 2,9	+ 10,3	+ 20,3	x
2. Hj.	+ 7,4	+ 5,7	+ 9,9	+ 15,0	+ 11,7	+ 15,7	+ 17,3	- 37,2	+ 13,4	+ 13,0	+ 18,6	+ 20,1	x
1975 1. Hj.	+ 2,1	- 2,3	+ 9,1	+ 18,2	+ 24,0	+ 25,3	+ 12,8	x	+ 8,9	+ 19,9	+ 9,0	+ 1,6	x

<sup>1)</sup> Ab 1973 vorläufiges Ergebnis.  
Tiefer gegliederte Ergebnisse siehe Tabelle auf S. 606\*

die Hälfte der laufenden Ausgaben entfällt, erhöhten sich um 24 %. Die größtmäßig weniger ins Gewicht fallenden Zinsen stiegen ebenfalls kräftig an (+ 22 1/2 %). Auf die Entwicklung des Staatsverbrauchs wurde bereits im Abschnitt 2 näher eingegangen.

Der an die privaten Haushalte fließende Teil der laufenden Übertragungen des Staates stieg im ersten Halbjahr 1975 um 25 1/2 % auf fast 85 Mrd. DM an. Eine annähernd gleich hohe Zuwachsrate ist seit Inkrafttreten der Rentenreform im Jahre 1957 nicht mehr zu verzeichnen gewesen. An dem auffallend hohen Zuwachs (17 Mrd. DM) waren allein das Kindergeld und die Geldleistungen der Bundesanstalt für Arbeit nach dem Arbeitsförderungsgesetz mit rd. 9 Mrd. DM, das waren fast 55 %, beteiligt. Das Kindergeld erhöhte sich aufgrund der Reform des Familienlastenausgleichs — auf die im Abschnitt 5 näher eingegangen wird — im ersten Halbjahr 1975 um mehr als das Viereinhalbfache und kam damit auf eine Summe von 7 1/2 Mrd. DM. Hierbei ist darauf hinzuweisen, daß die Kindergeldleistungen an Angehörige des öffentlichen Dienstes, die bisher in den Entgelten der beim Staat Beschäftigten erfaßt wurden, ab Januar 1975 zusammen mit den übrigen Kindergeldzahlungen in den laufenden Übertragungen an private Haushalte enthalten sind. Durch die starke Zunahme der Kindergeldleistungen stieg ihr Anteil an den gesamten laufenden Übertragungen an private Haushalte von 2 1/2 % im ersten Halbjahr 1974 auf 8 1/2 % im Berichtszeitraum. Die Leistungen der Bundesanstalt für Arbeit waren im Berichtshalbjahr bei einer Ausgabensumme von 7 Mrd. DM beinahe doppelt so hoch wie im ersten Halbjahr 1974. Ihr Anteil an den gesamten laufenden Übertragungen an private Haushalte erhöhte sich vom ersten Halbjahr 1974 von 5 1/2 auf 8 1/2 % im Berichtszeitraum. In den früheren Jahren hatte der Anteil zwischen 1 1/2 und 5 % betragen. Ausschlaggebend für die beachtliche Zunahme dieser Leistungen war die Entwicklung der konjunkturabhängigen Ausgaben, wie Arbeitslosengeld, Kurzarbeitergeld u. ä. einschließlich des im zweiten Halbjahr 1974 erstmals gezahlten Konkursausfallgeldes. Diese Ausgaben, die in den beiden Halbjahren 1974 bereits um 150 bzw. 240 % gegenüber den entsprechenden Vorjahreszeiträumen gestiegen waren, erhöhten sich in der Berichtsperiode nochmals um 170 % und kamen damit auf einen Betrag von knapp 5 Mrd. DM. Relativ stark haben ferner die Ausbildungsbeihilfen nach dem Bundesausbildungsförderungsgesetz (knapp 50 %) aufgrund erhöhter Fördersätze und Einkommensfreibeträge ab August bzw. Oktober 1974 zugenommen. Die Renten aus den Rentenversicherungen der Arbeiter und Angestellten sowie aus der knappschafflichen Rentenversicherung, die sich zusammen auf 39 Mrd. DM beliefen und knapp die Hälfte der gesamten laufenden Übertragungen an private Haushalte ausmachten, stiegen vornehmlich, infolge der Anpassungen um 11,2 % ab Juli 1974 aufgrund des 18. Rentenversicherungsanpassungsgesetzes. Eine gewisse Rolle spielte auch die durch die Arbeitslosigkeit verstärkte Inanspruchnahme der vorgezogenen Altersrente. Auffallend geringfügig (+ 1 1/2 %) haben sich die Barleistungen der gesetzlichen Krankenversicherung erhöht. Unterdurchschnittlich stiegen ferner die Kriegssopferrenten (+ 9 %) und die Beamtenpensionen (+ 8 1/2 %) an. Bei den Kriegssopferrenten, die im Oktober 1974 um 11,2 % angehoben worden waren, spielte die abnehmende Zahl der Empfangsberechtigten eine gewisse Rolle; in der Entwicklung der Pensionen kommt u. a. die Erhöhung der Beamtengehälter, die der Anhebung der Pensionen zugrunde liegt, zum Ausdruck.

Die Unternehmen erhielten im ersten Halbjahr 1975 11 1/2 % mehr an laufenden Übertragungen (Subventionen) als im ersten Halbjahr 1974. Innerhalb der einzelnen Subventionsarten hatten die Zinszuschüsse und die Zahlungen an die landwirtschaftliche Unfallversicherung

die größten Zuwachsraten aufzuweisen. Die Bundesbahn, auf die die höchsten absoluten Beträge an Subventionen entfallen, empfing nur 4 % mehr als im vergleichbaren Vorjahreszeitraum. An im Berichtszeitraum neu hinzugekommenen Subventionen sind Lohnkostenzuschüsse in Höhe von 0,4 Mrd. DM zu nennen, die den Unternehmen aufgrund des Konjunkturprogramms vom Dezember 1974 zur zusätzlichen Einstellung von Arbeitskräften gewährt wurden.

Die laufenden Übertragungen an die übrige Welt erhöhten sich im Berichtszeitraum um 22 %. Diese beträchtliche Zunahme ist weitgehend darauf zurückzuführen, daß die Europäischen Gemeinschaften ab Januar 1975 die gesamten nationalen Zölle anstelle von 87,5 % im vergangenen Jahr und erstmals einen Anteil an den Umsatzsteuern, der sich im Berichtshalbjahr auf gut 4 % belief, erhielten.

Die Bruttoanlageinvestitionen des Staates nahmen, wie bereits erwähnt, nach Zunahmen in den beiden vorangegangenen Halbjahren um jeweils rd. 20 % im ersten Halbjahr 1975 nur geringfügig zu (+ 2 %). Sie umfassen in dieser Darstellung die Käufe von neuen und gebrauchten Anlagen und Land sowie selbsterstellte Anlagen des Staates nach Abzug der Verkäufe von gebrauchten Anlagen und Land. Sie sind in den Volkswirtschaftlichen Gesamtrechnungen im Prinzip im Zeitpunkt des Entstehens von Forderungen und Verbindlichkeiten darzustellen und nicht im Zeitpunkt der Zahlung. Für den Nachweis der Bauten gilt darüber hinaus, daß angefangene Bauten auch vor dem Zeitpunkt der Rechnungsstellung als Anlageinvestitionen zu buchen sind. Aus diesem Grunde werden die Bauinvestitionen für den Nachweis in den Volkswirtschaftlichen Gesamtrechnungen anhand von Unterlagen der Bauberichterstattung und ähnlichen Quellen ermittelt. Sie beliefen sich nach dieser Rechnung im Berichtshalbjahr auf 15 Mrd. DM und lagen damit annähernd auf dem gleichen Niveau wie im ersten Halbjahr 1974. Die kassenmäßigen Bauausgaben des Staates, die infolge der Zahlungsmodalitäten in der Regel jeweils im ersten Halbjahr — im Unterschied zu den Ergebnissen im zweiten Halbjahr — niedriger sind als die produktionsmäßigen Bauinvestitionen, erhöhten sich dagegen bei einem Ausgabenbetrag von 14 Mrd. DM um 10 % gegenüber dem entsprechenden Vorjahreszeitraum. — Bei einer Betrachtung der Jahresergebnisse der Bauinvestitionen des Staates ist festzustellen, daß die Angaben über die kassenmäßigen Ausgaben für die Bauinvestitionen des Staates ab 1971 regelmäßig über den Angaben liegen, die aufgrund von Daten über die Bauproduktion ermittelt wurden. Die Abweichungen waren unterschiedlich groß, worin u. a. Verschiebungen in den Zahlungsterminen zum Ausdruck kommen. Bis einschließlich 1970 gingen dagegen die über die Produktion ermittelten Daten in mehreren Jahren über die kassenmäßigen Angaben hinaus, so daß sich die Differenzen im Zeitablauf ausglich. Aufgrund der Abweichungen zwischen den beiden Reihen in den letzten Jahren ist nicht auszuschließen, daß die über die Produktion berechneten Zahlen für die Bauinvestitionen des Staates — die die jährlichen Veränderungen der Bauinvestitionen nach dem Konzept der Volkswirtschaftlichen Gesamtrechnungen weitgehend zutreffend widerspiegeln — im Trend eine etwas zu schwache Entwicklung nachweisen. Eine eingehende Überprüfung ist im Gange. Da ein längerer Zeitraum betroffen ist, werden die Ergebnisse der Überprüfung erst im Rahmen der nächsten großen Revision der Volkswirtschaftlichen Gesamtrechnungen berücksichtigt werden können.

Die vom Staat geleisteten Vermögensübertragungen stiegen im ersten Halbjahr 1975 um 9 %. Die Zunahme beruhte weitgehend auf der Entwicklung der Vermögensübertragungen an die privaten Haushalte

(13<sup>1/2</sup> 0/0), deren Sparprämien sich um rund zwei Drittel erhöhten. Die Unternehmen empfangen dagegen nur um 5<sup>1/2</sup> 0/0 mehr Vermögensübertragungen als im vergleichbaren Vorjahreszeitraum. — Die in der Größenordnung unbedeutenden Vermögensübertragungen, die der Staat empfangen hat, waren um 20 0/0 höher als im ersten Halbjahr 1974.

Wie eingangs erwähnt, ergab sich für den Sektor Staat im ersten Halbjahr 1975 ein Finanzierungsdefizit von mehr als 29 Mrd. DM. Im ganzen Jahr 1974 hatte sich das Defizit dagegen nur auf 12 Mrd. DM belaufen. Das Defizit im Berichtshalbjahr setzte sich aus Defiziten bei allen Gruppen von Körperschaften des Staatsapparates — Bund, Länder, Gemeinden und Sozialversicherung — zusammen.

## 5. Verfügbares Einkommen der privaten Haushalte und seine Verwendung

Das verfügbare Einkommen der privaten Haushalte (ohne nichtentnommene Gewinne) hat im ersten Halbjahr 1975 um 12 0/0 gegenüber dem ersten Halbjahr 1974 zugenommen. Dieser Anstieg liegt deutlich über den Zuwachsraten der vorangegangenen Halbjahre (erstes Halbjahr 1974 + 6<sup>1/2</sup> 0/0, zweites Halbjahr 1974 + 10 0/0). Die bei der Analyse des verfügbaren Einkommens unterschiedlichen Nettoeinkommensarten nahmen im Berichtshalbjahr sehr unterschiedlich zu. Am stärksten erhöhten sich die laufenden Übertragungen vom Staat (nach Abzug der Lohnsteuer auf Pensionen), und zwar um 25<sup>1/2</sup> 0/0 gegenüber dem ersten Halbjahr 1974. Die Entnahmen und Vermögenseinkommen der privaten Haushalte (vor Abzug der Zinsen auf Konsumentenschulden) stiegen um 16 0/0 (nach — 4<sup>1/2</sup> und + 12 0/0 in den beiden Halbjahren 1974). Die Nettoeinkommen aus unselbständiger Arbeit nahmen in der gleichen Zeitspanne um 4<sup>1/2</sup> 0/0 zu (nach + 9 und + 7 0/0 in den beiden Halbjahren 1974).

Der starke Anstieg der laufenden Übertragungen im ersten Halbjahr 1975 (+ 25<sup>1/2</sup> 0/0) setzt die Entwicklung der vorausgegangenen Halbjahre fort, in denen ebenfalls ein im Vergleich zur Entwicklung der Nettoerwerbs- und Vermögenseinkommen starker Anstieg der laufenden

Tabelle 13: Verfügbares Einkommen der privaten Haushalte<sup>1)</sup> nach Einkommensarten

Jahr <sup>2)</sup> Halbjahr <sup>2)</sup>	Verfügbares Einkommen ohne nichtentnommene Gewinne	Nettoeinkommen aus unselbständiger Arbeit	Entnommene Gewinne und Vermögenseinkommen	Laufende Übertragungen vom Staat	Abzüglich: Zinsen auf Konsumentenschulden, nichtzurechenbare Übertragungen
Jahreszahlen Mill. DM					
1971	476 090	267 490	130 690	95 980	18 070
1972	530 120	291 850	149 950	109 030	20 710
1973	577 060	317 980	161 700	121 770	24 390
1974	625 400	343 140	169 270	140 170	27 180
Veränderung gegenüber dem Vorjahr in %					
1971	+ 11,0	+ 10,7	+ 12,1	+ 11,6	+ 17,2
1972	+ 11,3	+ 9,1	+ 14,7	+ 13,6	+ 14,6
1973	+ 8,9	+ 9,0	+ 7,8	+ 11,7	+ 17,8
1974	+ 8,4	+ 7,9	+ 4,7	+ 15,1	+ 11,4
1960 = 100					
1971	253	249	274	258	512
1972	281	272	315	293	587
1973	306	296	340	327	691
1974	332	320	355	377	770
% des verfügbaren Einkommens					
1971	100	56,2	27,5	20,2	3,8
1972	100	55,1	28,3	20,6	3,9
1973	100	55,1	28,0	21,1	4,2
1974	100	54,9	27,1	22,4	4,3
Halbjahreszahlen Mill. DM					
1972 1. Hj.	250 600	142 720	63 810	53 720	9 650
2. Hj.	279 520	149 130	86 140	55 310	11 060
1973 1. Hj.	274 500	154 040	73 350	58 410	11 300
2. Hj.	302 560	163 940	88 350	63 360	13 090
1974 1. Hj.	292 700	168 130	70 100	66 960	12 490
2. Hj.	332 700	175 010	99 170	73 210	14 690
1975 1. Hj.	328 460	175 630	81 430	84 290	12 890
Veränderung gegenüber dem entsprechenden Halbjahr des Vorjahres in %					
1972 1. Hj.	+ 12,5	+ 10,4	+ 16,5	+ 13,9	+ 15,2
2. Hj.	+ 10,4	+ 7,9	+ 13,5	+ 13,3	+ 14,1
1973 1. Hj.	+ 9,5	+ 7,9	+ 15,0	+ 8,7	+ 17,1
2. Hj.	+ 8,2	+ 9,9	+ 2,6	+ 14,6	+ 18,4
1974 1. Hj.	+ 6,6	+ 9,1	- 4,4	+ 14,6	+ 10,5
2. Hj.	+ 10,0	+ 6,8	+ 12,2	+ 15,5	+ 12,2
1975 1. Hj.	+ 12,2	+ 4,5	+ 16,2	+ 25,3	+ 3,2

<sup>1)</sup> Einschl. privater Organisationen ohne Erwerbscharakter. — <sup>2)</sup> Ab 1973 vorläufiges Ergebnis. Tiefer gegliederte Ergebnisse siehe Tabelle auf S. 607\*.

Tabelle 14: Laufende Übertragungen vom Staat an private Haushalte<sup>1)</sup>

Halbjahr <sup>2)</sup>	Laufende Übertragungen vom Staat <sup>3)</sup>	Arbeitslosengeld <sup>4)</sup>	Arbeitslosenhilfe <sup>4)5)</sup>	Kurzarbeitergeld	Umschulungsbeihilfen u. ä. <sup>6)</sup>	Geldleistungen der Rentenversicherung <sup>7)</sup>	Öffentliche Pensionen <sup>3)</sup>	Geldleistungen der Krankenversicherung	Kinder-geld <sup>8)</sup>	Sonstige laufende Übertragungen
Mill. DM										
1972 1. Hj.	53 720	640	50	190	790	27 180	8 550	2 540	1 640	12 140
2. Hj.	55 310	420	50	30	810	28 490	9 310	2 490	1 550	12 160
1973 1. Hj.	58 410	640	70	20	770	29 630	9 230	2 870	1 580	13 600
2. Hj.	63 360	520	60	30	810	33 630	10 570	2 790	1 540	13 410
1974 1. Hj.	66 960	1 380	110	330	830	34 850	10 150	2 900	1 580	14 830
2. Hj.	73 210	1 520	160	350	980	38 800	11 650	3 360	1 470	14 920
1975 1. Hj.	84 290	3 250	330	1 190	1 160	39 950	11 310	2 940	7 410	16 750
Veränderung gegenüber dem entsprechenden Halbjahr des Vorjahres in %										
1972 1. Hj.	+ 13,9	+ 52,4	+ 66,7	+ 375,0	+ 71,7	+ 14,2	+ 8,9	+ 17,6	+ 0,6	+ 12,7
2. Hj.	+ 13,3	+ 27,3	+ 66,7	- 25,0	+ 26,6	+ 16,9	+ 7,5	+ 4,2	- 2,5	+ 13,0
1973 1. Hj.	+ 8,7	—	+ 40,0	- 89,5	+ 2,5	+ 9,0	+ 8,0	+ 13,0	- 3,7	+ 12,0
2. Hj.	+ 14,6	+ 23,8	+ 20,0	—	—	+ 18,0	+ 13,5	+ 12,0	- 0,6	+ 10,3
1974 1. Hj.	+ 14,6	+ 115,6	+ 57,1	+ 1 550,0	+ 7,8	+ 17,6	+ 10,0	+ 1,0	—	+ 9,0
2. Hj.	+ 15,5	+ 192,3	+ 166,7	+ 1 066,7	+ 21,0	+ 15,4	+ 10,2	+ 20,4	- 4,5	+ 11,3
1975 1. Hj.	+ 25,9	+ 135,5	+ 200,0	+ 260,6	+ 39,8	+ 14,6	+ 11,4	+ 1,4	+ 369,0	+ 12,9

<sup>1)</sup> Einschl. privater Organisationen ohne Erwerbscharakter. — <sup>2)</sup> Ab 1973 vorläufiges Ergebnis. — <sup>3)</sup> Nach Abzug der Lohnsteuer auf Pensionen. — <sup>4)</sup> Ohne Beiträge zur gesetzlichen Krankenversicherung. — <sup>5)</sup> Einschl. Anschlußarbeitslosenhilfe. — <sup>6)</sup> Nur Leistungen im Rahmen der beruflichen Umschulung sowie der Aus- und Fortbildung nach dem Arbeitsförderungs-gesetz. Leistungen im Rahmen des Bundesausbildungsförderungsgesetzes u. ä. sind in dieser Position nicht enthalten. — <sup>7)</sup> Einschl. Landwirtschaftlicher Alterskassen. — <sup>8)</sup> Ab 1975 einschl. des Kindergeldes im öffentlichen Dienst.

Übertragungen zu verzeichnen war (+ 14<sup>1</sup>/<sub>2</sub> % im ersten Halbjahr 1974, + 15<sup>1</sup>/<sub>2</sub> % im zweiten Halbjahr 1974). Ausschlaggebend für die außergewöhnlich hohe Zunahme der laufenden Übertragungen waren — neben der Erhöhung der Leistungen der Rentenversicherungen (+ 14<sup>1</sup>/<sub>2</sub> %), in denen sich die Rentenanpassung vom Jahr 1974 um 11,2 % und eine weitere Erhöhung des Rentenbestandes widerspiegelt — vor allem der Anstieg der Leistungen für Arbeitslose, Kurzarbeiter und Personen, die sich einer Umschulung unterziehen, sowie die gesetzliche Änderung der Kindergeldregelung.

Wie bereits erwähnt, erhöhte sich die durchschnittliche Zahl der Arbeitslosen vom ersten Halbjahr 1974 zum Berichtshalbjahr um 540 000 auf 1,09 Millionen; davon waren 818 000 Personen sog. Hauptbetragsempfänger, also zum Bezug von Arbeitslosengeld oder Arbeitslosenhilfe berechtigt. Im gleichen Zeitraum stieg die durchschnittliche Zahl der Kurzarbeiter um 639 000 auf 883 000. Entsprechend nahmen im ersten Halbjahr 1975 die Leistungen nach dem Arbeitsförderungsgesetz an die begünstigten Personengruppen zu. Das Arbeitslosengeld, das je nach der Dauer der betragspflichtigen Beschäftigung innerhalb der letzten drei Jahre für Arbeitslosigkeit bis zu 312 Tagen gezahlt wird, betrug im ersten Halbjahr 1975 3,3 Mrd. DM (+ 135 % gegenüber dem ersten Halbjahr 1974). Als Arbeitslosenhilfe, die an die Stelle des Arbeitslosengeldes tritt, wenn die Voraussetzungen für den Bezug von Arbeitslosengeld nicht oder nicht mehr erfüllt sind, wurden 0,3 Mrd. DM gezahlt (+ 200 % gegenüber dem ersten Halbjahr 1974). Das Kurzarbeitergeld betrug 1,2 Mrd. DM (+ 260 %), und die Beihilfen und Unterhaltsleistungen für die berufliche Umschulung und Fortbildung beliefen sich auf 1,2 Mrd. DM (+ 40 %). Die Leistungen im Rahmen der vier genannten Übertragungsarten, die in besonderem Maße mit der jeweiligen Lage am Arbeitsmarkt verbunden sind, haben sich — zusammen betrachtet — gegenüber dem ersten Halbjahr 1974 mehr als verdoppelt, und zwar von 2,6 auf 5,9 Mrd. DM (+ 124 %). Der Anteil dieser Leistungen an den laufenden Übertragungen des Staates an die privaten Haushalte insgesamt erhöhte sich damit von 4,0 % im ersten Halbjahr 1974 auf 7,0 % im ersten Halbjahr 1975. Im Zusammenhang mit den laufenden Übertragungen an Arbeitslose u. ä. ist zu erwähnen, daß ab Juli 1974 durch das Gesetz über Konkursausfallgeld vom 17. Juli 1974 eine sozialversicherungsrechtliche Sicherung des Lohnanspruches eingeführt wurde. Diese besteht in einer Lohnersatzleistung (Konkursausfallgeld), die der Arbeitnehmer beanspruchen kann, wenn er den ihm zustehenden Lohn nicht oder nicht rechtzeitig erhält, weil der Arbeitgeber zahlungsunfähig ist. An Konkursausfallgeld wurden im ersten Halbjahr 1975 120 Mill. DM gezahlt.

Im Zuge der Steuerreform nach dem Einkommensteuergesetz vom 5. August 1974 wurde von Januar 1975 an der bisherige Kinderlastenausgleich grundlegend umgestaltet. In dem bis Ende 1974 geltenden Kindergeldsystem galt eine zweigleisige Regelung, die einerseits eine Steuerersparnis durch Kinderfreibeträge in der Einkommensteuer bzw. Lohnsteuer vorsah und andererseits monatliche Kindergeldzahlungen von 25 bis 70 DM je Kind, gestaffelt nach Kinderzahl (vom zweiten Kind an), bis zu einer bestimmten Einkommensgrenze gewährte. Die Neuregelung ersetzt diese Leistungen und Steuerfreibeträge durch ein einheitliches Kindergeld, das vom ersten Kind an ohne Rücksicht auf das Einkommen des Berechtigten gezahlt wird und monatlich zwischen 50 und 120 DM je Kind (gestaffelt nach der Kinderzahl) beträgt. Gleichzeitig sind die Kinderzuschläge im öffentlichen Dienst, die vom ersten Kind an gezahlt wurden, beseitigt worden. Allerdings erhalten Angehörige des öffentlichen Dienstes in einer Übergangszeit bis Ende 1976 das Kindergeld nicht vom Arbeitsamt, sondern zusammen mit ihren Gehältern

oder Löhnen ausgezahlt. In den Volkswirtschaftlichen Gesamtrechnungen wird das Kindergeld, das Angehörige des öffentlichen Dienstes erhalten, einheitlich mit dem Kindergeld anderer Bevölkerungsgruppen ab 1975 als laufende Übertragung an private Haushalte nachgewiesen. Die Erhöhung der Kindergeldsätze, die Ausdehnung des begünstigten Personenkreises und die Einbeziehung der in den Vorjahren in den Bruttoeinkommen aus unselbständiger Arbeit nachgewiesenen Kinderzuschläge des öffentlichen Dienstes in die laufenden Übertragungen führten im Berichtshalbjahr zu einer sehr starken Zunahme des Kindergeldes, und zwar von 1,6 Mrd. DM im ersten Halbjahr 1974 auf 7,4 Mrd. DM im ersten Halbjahr 1975

Tabelle 15: Verwendung des verfügbaren Einkommens der privaten Haushalte<sup>1)</sup>

Jahr <sup>2)</sup> Halbjahr <sup>2)</sup>	Verfügbares Einkommen		Privater Verbrauch	Ersparnis		
	insgesamt	ohne nichtentnommene Gewinne der Einzelunternehmen u. ä.		insgesamt	ohne nichtentnommene Gewinne der Einzelunternehmen u. ä.	Nichtentnommene Gewinne der Einzelunternehmen u. ä.
Jahreszahlen						
Mill. DM						
1971	484 330	476 090	410 510	73 820	65 580	8 240
1972	531 590	530 120	450 920	80 670	79 200	1 470
1973	576 980	577 060	495 710	81 270	81 350	— 80
1974	624 100	625 400	532 940	91 160	92 460	— 1 300
Veränderung gegenüber dem Vorjahr in %						
1971	+ 9,5	+ 11,0	+ 11,2	+ 0,6	+ 9,7	— 39,3
1972	+ 9,8	+ 11,3	+ 9,8	+ 9,3	+ 20,8	— 82,2
1973	+ 8,5	+ 8,9	+ 9,9	+ 0,7	+ 2,7	×
1974	+ 8,2	+ 8,4	+ 7,5	+ 12,2	+ 13,7	×
1960 = 100						
1971	239	253	238	243	407	58
1972	262	281	262	266	492	10
1973	285	306	287	268	505	×
1974	308	332	309	301	574	×
% des gesamten verfügbaren Einkommens						
1971	100	98,3	84,8	15,2	13,5	1,7
1972	100	99,7	84,8	15,2	14,9	0,3
1973	100	100,0	85,9	14,1	14,1	×
1974	100	100,2	85,4	14,6	14,8	×
% des verfügbaren Einkommens ohne nichtentnommene Gewinne						
1971	101,7	100	86,2	15,5	13,8	1,7
1972	100,3	100	85,1	15,2	14,9	0,3
1973	100,0	100	85,9	14,1	14,1	×
1974	99,8	100	85,2	14,6	14,8	×
Halbjahreszahlen						
Mill. DM						
1972 1. Hj.	...	250 600	212 710	...	37 890	...
2. Hj.	...	279 520	238 210	...	41 310	...
1973 1. Hj.	...	274 500	236 910	...	37 590	...
2. Hj.	...	302 560	258 800	...	43 760	...
1974 1. Hj.	...	292 700	252 750	...	39 950	...
2. Hj.	...	332 700	280 190	...	52 510	...
1975 1. Hj.	...	328 460	273 530	...	54 930	...
Veränderung gegenüber dem entsprechenden Halbjahr des Vorjahres in %						
1972 1. Hj.	...	+ 12,5	+ 10,0	...	+ 28,4	...
2. Hj.	...	+ 10,4	+ 9,7	...	+ 14,5	...
1973 1. Hj.	...	+ 9,5	+ 11,4	...	— 0,8	...
2. Hj.	...	+ 8,2	+ 8,6	...	+ 5,9	...
1974 1. Hj.	...	+ 6,6	+ 6,7	...	+ 6,3	...
2. Hj.	...	+ 10,0	+ 8,3	...	+ 20,0	...
1975 1. Hj.	...	+ 12,2	+ 8,2	...	+ 37,5	...

<sup>1)</sup> Einschl. privater Organisationen ohne Erwerbscharakter. — <sup>2)</sup> Ab 1973 vorläufiges Ergebnis.

(+ 369 %). Es muß beachtet werden, daß diesem Anstieg eine erhöhte steuerliche Belastung der Einkommen durch den Wegfall der Steuerfreibeträge gegenübersteht.



Um von der Summe der drei Nettoeinkommensarten — Nettoeinkommen aus unselbständiger Arbeit, entnommene Gewinne und Vermögenseinkommen sowie laufende Übertragungen vom Staat — auf das verfügbare Einkommen der privaten Haushalte zu kommen, sind die Zinsen auf Konsumentenschulden und die den einzelnen Einkommensarten nicht zurechenbaren Übertragungen, wie Steuern im Zusammenhang mit dem Privaten Verbrauch, Strafen, der Saldo der Schadenversicherungstransaktionen und der Saldo der Einkommensübertragungen der privaten Haushalte im Verkehr mit der übrigen Welt, abzuziehen. Dieser Abzugsposten nahm im ersten Halbjahr 1975 um 3% zu, also erheblich schwächer als das verfügbare Einkommen der privaten Haushalte. In den beiden Halbjahren 1974 hatten die Zuwachsraten noch + 10 1/2 bzw. 12% betragen. Ausschlaggebend für die abgeschwächte Entwicklung im Berichtshalbjahr waren vor allem die gegenüber dem ersten Halbjahr 1974 rückläufigen Heimatüberweisungen der ausländischen Arbeitneh-

ersten Halbjahr 1974 niedrigeren Sollzinssätze widerspiegeln.

Die Einkommensverwendung der privaten Haushalte ist gegenüber dem Vorjahr durch eine sehr hohe Zunahme der Ersparnis (+ 37 1/2%) gekennzeichnet. Der Private Verbrauch erhöhte sich dagegen weniger stark (+ 8%) als das verfügbare Einkommen der privaten Haushalte. In den beiden vorangegangenen Halbjahren hatte die Ersparnis um 6 1/2 bzw. 20% zugenommen, der Private Verbrauch war um 6 1/2 bzw. 8 1/2% gestiegen. Die Sparquote, gemessen als Anteil der Ersparnis (ohne nichtentnommene Gewinne) am verfügbaren Einkommen der privaten Haushalte (ebenfalls ohne nichtentnommene Gewinne), stieg von 13,6% im ersten Halbjahr 1974 und 15,8% im zweiten Halbjahr 1974 auf 16,7% im ersten Halbjahr 1975. Neben der laufenden Ersparnis wirken sich im Finanzierungssaldo der privaten Haushalte auch die empfangenen und geleisteten Vermögensübertragungen aus. Die geleisteten Vermögensübertragungen der privaten Haushalte erhöhten sich im ersten Halbjahr 1975 um 6% gegenüber dem ersten Halbjahr 1974, also wesentlich schwächer als in den beiden vorangegangenen Halbjahren, in denen die von privaten Haushalten für den Wohnungsbau aufgewendeten Mittel der Bausparer noch stark angestiegen waren. Die empfangenen Vermögensübertragungen nahmen im Berichtshalbjahr um 11% zu; ausschlaggebend für diese Entwicklung war u. a. die Zunahme der vom Staat gewährten Wohnungsbau- und Sparprämien. Der Finanzierungssaldo der privaten Haushalte betrug im ersten Halbjahr 1975 — nach den zur Zeit verfügbaren Unterlagen der Deutschen Bundesbank — rd. 47 1/2 Mrd. DM, knapp 15 Mrd. DM mehr als im ersten Halbjahr 1974. Dieser hohe Anstieg schlug sich in erster Linie in einer kräftigen Zunahme der Spareinlagen und der festverzinslichen Wertpapiere nieder.

Tabelle 16: Nettosozialprodukt, verfügbares Einkommen in der Volkswirtschaft und seine Verwendung

Jahr <sup>1)</sup> Halb- jahr <sup>1)</sup>	Netto- sozial- produkt zu Markt- preisen	Saldo der laufenden Übertra- gungen zwischen Inländern und der übrigen Welt	Ver- fügbares Ein- kommen	Verwendung des verfügbaren Einkommens		
				Privater Ver- brauch	Staats- ver- brauch	Ersparnis
Jahreszahlen Mill. DM						
1971	676 790	— 11 770	665 020	410 510	130 630	123 880
1972	740 350	— 14 050	726 300	450 920	146 500	128 880
1973	823 810	— 15 840	807 970	495 710	168 290	143 970
1974	878 250	— 15 800	862 450	532 940	196 320	133 190
Veränderung gegenüber dem Vorjahr in %						
1971	+ 10,8	x	+ 10,6	+ 11,2	+ 19,8	+ 0,7
1972	+ 9,4	x	+ 9,2	+ 9,8	+ 12,1	+ 4,0
1973	+ 11,3	x	+ 11,2	+ 9,9	+ 14,9	+ 11,7
1974	+ 6,6	x	+ 6,7	+ 7,5	+ 16,7	— 7,5
1960 = 100						
1971	245	x	243	238	318	205
1972	268	x	265	262	356	214
1973	298	x	295	287	409	239
1974	318	x	315	309	477	221
% des verfügbaren Einkommens						
1971	101,8	1,8	100	61,7	19,6	18,6
1972	101,9	1,9	100	62,1	20,2	17,7
1973	102,0	2,0	100	61,4	20,8	17,8
1974	101,8	1,8	100	61,8	22,8	15,4
Halbjahreszahlen Mill. DM						
1972 1. Hj.	352 380	— 6 950	345 430	212 710	68 100	64 620
2. Hj.	387 970	— 7 100	380 870	238 210	78 400	64 260
1973 1. Hj.	395 730	— 7 710	388 020	236 910	77 490	73 620
2. Hj.	428 080	— 8 130	419 950	258 800	90 800	70 350
1974 1. Hj.	420 850	— 7 180	413 670	252 750	89 790	71 130
2. Hj.	457 400	— 8 620	448 780	280 190	106 530	62 060
1975 1. Hj.	434 630	— 7 970	426 660	273 530	101 290	51 840
Veränderung gegenüber dem entsprechenden Halbjahr des Vorjahres in %						
1972 1. Hj.	+ 9,4	x	+ 9,2	+ 10,0	+ 12,6	+ 3,1
2. Hj.	+ 9,3	x	+ 9,3	+ 9,7	+ 11,7	+ 5,0
1973 1. Hj.	+ 12,3	x	+ 12,3	+ 11,4	+ 13,8	+ 13,9
2. Hj.	+ 10,3	x	+ 10,3	+ 8,6	+ 15,8	+ 9,5
1974 1. Hj.	+ 6,3	x	+ 6,6	+ 6,7	+ 15,9	— 3,4
2. Hj.	+ 6,8	x	+ 6,9	+ 8,3	+ 17,3	— 11,8
1975 1. Hj.	+ 3,3	x	+ 3,1	+ 8,2	+ 12,8	— 27,1

<sup>1)</sup> Ab 1973 vorläufiges Ergebnis.

## 6. Ersparnis und Vermögensbildung

Das für den letzten Verbrauch und die Ersparnis verfügbare Einkommen aller inländischen Sektoren stieg im ersten Halbjahr 1975 gegenüber dem ersten Halbjahr 1974 um 3%, also etwas schwächer als das Nettosozialprodukt, von dem es sich größtmäßig um den Saldo der laufenden Übertragungen zwischen Inländern und der übrigen Welt unterscheidet. Das verfügbare Einkommen hat im Berichtshalbjahr — ähnlich wie das Sozialprodukt — wesentlich weniger zugenommen als in den vorangegangenen Halbjahren. Die abgeschwächte Entwicklung spiegelt sich ausschließlich in einem starken Rückgang der gesamtwirtschaftlichen Ersparnis wider (— 27% gegenüber dem ersten Halbjahr 1974). Die gesamtwirtschaftliche Ersparnis ist damit im Berichtshalbjahr wesentlich stärker (nämlich um 19 1/2 Mrd. DM) zurückgegangen als in den beiden Halbjahren 1974, in denen die Ersparnis ebenfalls rückläufig gewesen war. Der letzte Verbrauch nahm im ersten Halbjahr 1975 gegenüber dem ersten Halbjahr 1974 dagegen um 9 1/2% zu. Dieser Anstieg setzt sich aus einer Zunahme des Privaten Verbrauchs in Höhe von 8% und einer Zunahme des Staatsverbrauchs in Höhe von 13% zusammen. Die in den vorangegangenen Halbjahren erkennbare Tendenz der — gemessen an der Entwicklung des verfügbaren Einkommens — überproportionalen Zunahme des letzten Verbrauchs, insbesondere des Staatsverbrauchs, hat sich auch im Berichtshalbjahr fortgesetzt.

mer; ferner ist die im Vergleich zu dem Anstieg der Vorjahre verlangsamte Zunahme der Zinsen auf Konsumentenschulden zu erwähnen, in der sich die gegenüber dem

Auf die differenzierte Entwicklung der Ersparnis in den einzelnen Sektoren im Berichtshalbjahr ist in den vorangegangenen Abschnitten schon eingegangen worden. Die Ersparnis der privaten Haushalte hat sich ge-

Tabelle 17: Ersparnis und Vermögensbildung  
in der Volkswirtschaft  
Mill. DM

Jahr <sup>1)</sup> Halbjahr <sup>1)</sup>	Alle Sektoren	Unter- nehmen	Staat	Private Haushalte <sup>2)</sup>
Jahreszahlen				
Ersparnis <sup>3)</sup>				
1971	123 880	16 540	41 760	65 580
1972	128 880	11 400	38 280	79 200
1973	143 970	6 550	56 070	81 350
1974	133 190	1 590	39 140	92 460
Saldo der Vermögensübertragungen				
1971	- 1 340	+ 19 940	- 13 180	- 8 100
1972	- 680	+ 24 160	- 13 450	- 11 390
1973	- 740	+ 26 530	- 15 110	- 12 160
1974	- 850	+ 31 690	- 17 700	- 14 840
Ersparnis einschl. Saldo der Vermögensübertragungen (Vermögensbildung)				
1971	122 540	36 480	28 580	57 480
1972	128 200	35 560	24 830	67 810
1973	143 230	33 080	40 960	69 190
1974	132 340	33 280	21 440	77 620
Nettoinvestitionen				
1971	123 430	96 380	27 050	-
1972	128 260	102 240	26 020	-
1973	135 090	107 820	27 270	-
1974	109 240	76 110	33 130	-
Finanzierungssaldo <sup>4)</sup>				
1971	- 890	- 59 900	+ 1 530	+ 57 480
1972	- 60	- 66 680	- 1 190	+ 67 810
1973	+ 8 140	- 74 740	+ 13 690	+ 69 190
1974	+ 23 100	- 42 830	- 11 690	+ 77 620
Halbjahreszahlen				
Ersparnis <sup>3)</sup>				
1972 1. Hj.	64 920	13 340	13 390	37 890
2. Hj.	64 260	- 1 940	24 890	41 310
1973 1. Hj.	73 620	9 990	26 040	37 590
2. Hj.	70 350	- 3 440	30 030	43 760
1974 1. Hj.	71 130	10 910	20 270	39 950
2. Hj.	62 060	- 9 320	10 870	52 510
1975 1. Hj.	51 840	4 080	- 7 170	54 930
Saldo der Vermögensübertragungen				
1972 1. Hj.	- 360	+ 10 570	- 5 860	- 5 070
2. Hj.	- 320	+ 13 590	- 7 590	- 6 320
1973 1. Hj.	- 440	+ 11 380	- 6 070	- 5 750
2. Hj.	- 300	+ 15 150	- 9 040	- 6 410
1974 1. Hj.	- 410	+ 13 790	- 6 850	- 7 350
2. Hj.	- 440	+ 17 900	- 10 850	- 7 490
1975 1. Hj.	- 400	+ 14 410	- 7 230	- 5 780
Ersparnis einschl. Saldo der Vermögensübertragungen (Vermögensbildung)				
1972 1. Hj.	64 260	23 910	7 530	32 820
2. Hj.	63 940	11 650	17 300	34 990
1973 1. Hj.	73 180	21 370	19 970	31 840
2. Hj.	70 050	11 710	20 990	37 350
1974 1. Hj.	70 720	24 700	13 420	32 600
2. Hj.	61 620	8 580	8 020	45 020
1975 1. Hj.	51 440	18 490	- 14 400	47 350
Nettoinvestitionen				
1972 1. Hj.	65 390	53 720	11 670	-
2. Hj.	62 870	48 520	14 350	-
1973 1. Hj.	69 910	57 750	12 160	-
2. Hj.	65 180	50 070	15 110	-
1974 1. Hj.	58 650	43 850	14 800	-
2. Hj.	50 590	32 260	18 330	-
1975 1. Hj.	45 080	30 260	14 820	-
Finanzierungssaldo <sup>4)</sup>				
1972 1. Hj.	- 1 130	- 29 810	- 4 140	+ 32 820
2. Hj.	+ 1 070	- 36 870	+ 2 950	+ 34 990
1973 1. Hj.	+ 3 270	- 36 380	+ 7 810	+ 31 840
2. Hj.	+ 4 870	- 38 360	+ 5 880	+ 37 350
1974 1. Hj.	+ 12 070	- 19 150	- 1 380	+ 32 600
2. Hj.	+ 11 030	- 23 680	- 10 310	+ 45 020
1975 1. Hj.	+ 6 360	- 11 770	- 29 220	+ 47 350

1) Ab 1973 vorläufiges Ergebnis. — 2) Einschl. privater Organisationen ohne Erwerbscharakter. — 3) Abweichend von der Darstellung im Kontensystem der Volkswirtschaftlichen Gesamtrechnungen sind in die Ersparnis der Unternehmen (unverteilte Gewinne der Unternehmen mit eigener Rechtspersönlichkeit) die nichtentnommenen Gewinne der Einzelunternehmen u. ä. einbezogen, die Ersparnis der privaten Haushalte u. ä. ist ohne diese nichtentnommenen Gewinne dargestellt. — 4) Veränderung der Forderungen abzügl. Veränderung der Verbindlichkeiten.

gegenüber dem ersten Halbjahr 1974 um 15 Mrd. DM (+ 45 %) erhöht, dagegen nahmen die Ersparnis des Staates um 27<sup>1</sup>/<sub>2</sub> Mrd. DM und die nichtentnommenen Gewinne der Unternehmen um 6 Mrd. DM ab.

Berücksichtigt man neben der Ersparnis die Vermögensübertragungen, die die Sektoren per Saldo empfangen und geleistet haben, erhält man die Vermögensbildung der Sektoren (ohne nichtrealisierte Wertsteigerungen oder -verluste bei vorhandenen Vermögenswerten, die in den Volkswirtschaftlichen Gesamtrechnungen nicht erfaßt werden). Die Salden der Vermögensübertragungen der einzelnen Sektoren wichen im ersten Halbjahr 1975 nur unwesentlich von den Salden im ersten Halbjahr 1974 ab: Per Saldo flossen den Unternehmen rd. <sup>1</sup>/<sub>2</sub> Mrd. DM mehr Vermögensübertragungen zu als im gleichen Zeitraum des Vorjahres, die per Saldo vom Staat und von den privaten Haushalten aufgebracht wurden. Der Saldo der Vermögensübertragungen der inländischen Sektoren mit der übrigen Welt blieb gegenüber dem ersten Halbjahr 1974 nahezu unverändert. Die gesamte Vermögensbildung im ersten Halbjahr 1975 ging um mehr als ein Viertel (- 27 %) gegenüber dem ersten Halbjahr 1974 zurück, d. h. sie verringerte sich — ähnlich wie die gesamtwirtschaftliche Ersparnis — um 19 Mrd. DM. Die Vermögensbildung im Haushaltssektor (ohne nichtentnommene Gewinne der Einzelunternehmen u. ä. sowie ohne Eigenmittel für den Wohnungsbau) stieg um 15 Mrd. DM, während sie im Staatssektor um 28 Mrd. DM und im Unternehmenssektor um 6 Mrd. DM gegenüber dem ersten Halbjahr 1974 zurückging.

Die Vermögensbildung eines Sektors ist gleich der Summe aus den Nettoinvestitionen (Bruttoinvestitionen abzüglich Abschreibungen) und dem Finanzierungssaldo. Im Unternehmenssektor stand dem Rückgang der Vermögensbildung (- 6 Mrd. DM) gegenüber dem ersten Halbjahr 1974 ein noch stärkerer Rückgang der Nettoinvestitionen (- 13<sup>1</sup>/<sub>2</sub> Mrd. DM) gegenüber. Entsprechend verringerte sich das Finanzierungsdefizit der Unternehmen um 7<sup>1</sup>/<sub>2</sub> Mrd. DM auf knapp 12 Mrd. DM. Der im Vergleich zu den vorangegangenen Halbjahren geringere Finanzierungsbedarf der Unternehmen spiegelt sich in der bereits erwähnten kräftigen Entwicklung der entnommenen Gewinne und Vermögenseinkommen der privaten Haushalte (+ 17 %) gegenüber dem ersten Halbjahr 1974) wider. Die Nettoinvestitionen des Staates blieben im ersten Halbjahr 1975 unverändert gegenüber dem ersten Halbjahr 1974. Der starke Rückgang der Vermögensbildung des Staates kommt deshalb voll im Finanzierungsdefizit des Staates zum Ausdruck; das Defizit des Staatssektors stieg gegenüber dem ersten Halbjahr 1974 um 29 Mrd. DM.

Der Finanzierungsüberschuß der inländischen Sektoren gegenüber der übrigen Welt ergab im ersten Halbjahr 1975 einen Forderungsüberschuß von 6<sup>1</sup>/<sub>2</sub> Mrd. DM, das waren 5<sup>1</sup>/<sub>2</sub> Mrd. DM weniger als im ersten Halbjahr 1974. In dieser abgeschwächten Entwicklung äußerte sich vor allem — wie bereits erwähnt — der gegenüber dem ersten Halbjahr 1974 um knapp 5 Mrd. DM niedrigere Außenbeitrag, ferner nahmen die per Saldo an die übrige Welt geleisteten laufenden Übertragungen um gut eine halbe Mrd. DM zu.

Dr. Günter Hamer und Mitarbeiter

# STATISTISCHE UMSCHAU

## Gesundheitswesen

### Körperliche, geistige und seelische Behinderung von Kindern

#### Ergebnis einer Mikrozensus-Zusatzbefragung im April 1974

##### Vorbemerkung

Informationen über die Behinderten sind im Rahmen des Mikrozensus wiederholt ermittelt worden. So z. B. im Mikrozensus-Grundprogramm der Jahre 1957 bis 1962<sup>1)</sup> und in der Mikrozensus-Zusatzbefragung vom April 1966<sup>2)</sup> über „Körperliche und geistige Behinderung“. Die Fragestellungen in diesen Erhebungen waren jedoch hauptsächlich auf die behinderten Erwachsenen zugeschnitten und brachten daher über behinderte Kinder nur verhältnismäßig wenig Angaben. Auch in den Befragungen über „Krankheiten und Unfälle“ (Oktober 1970, 1972 und 1973) wurden Angaben über die Gesamtzahl der Behinderten ermittelt<sup>3)</sup>. Alle genannten Ergebnisse sind methodisch und definitorisch mit den vorliegenden nicht vergleichbar, da die im April 1974 im Rahmen des Mikrozensus durchgeführte Zusatzbefragung über die „Körperliche, geistige und seelische Behinderung von Kindern“ (Auswahlsatz 1,0%)<sup>4)</sup> speziell auf Haushalte mit behinderten Kindern zugeschnitten wurde. In dieser Befragung mußten Haushalte mit Kindern der Geburtsjahre 1958 bis 1974 angeben, ob eines der Kinder eine Körperbehinderung hatte oder geistig bzw. seelisch behindert war. Darüber hinaus wurde auch nach dem Besuch einer Sonderschule oder eines Sonderkindergartens sowie danach gefragt, ob sich eines der Kinder in einer Anstalt befindet.

Die Ergebnisse der Zusatzbefragung sollen einen Überblick über Struktur und Gesamtzahl der im April 1974 in der Bundesrepublik Deutschland lebenden unter 16jährigen behinderten Kinder vermitteln und zugleich Hinweise auf die familiäre Situation dieser Kinder geben. Die Stichprobenergebnisse sind auf die Gesamtbevölkerung hochgerechnet worden. Zahlenangaben, die auf weniger als 50 erfaßten Fällen beruhen, wurden wegen des Stichprobenfehlers (bei 50 Fällen rd.  $\pm 20\%$ ) durch einen Schrägstrich ersetzt.

Zur Feststellung der Art der Behinderung wurde bei dieser Zusatzbefragung — als wesentliche Änderung gegenüber den bisherigen Erhebungen über Behinderte — ein „Verzeichnis der Behinderungen“ benutzt, das zur besseren Bestimmung dieses komplexen Tatbestandes dienen sollte. Das nachstehende Verzeichnis enthält auch einige Beispiele dafür, welche Ausprägungen oder Erscheinungsformen der Behinderung den einzelnen Behinderungsarten zu subsumieren waren.

Körperbehinderung der oberen Gliedmaßen und Schulter (z. B. spastische oder schlaffe Lähmungen, Fehlen von Gliedmaßen oder Tellen, Fehlbildungen, Gelenkversteifungen)  
 Körperbehinderung der unteren Gliedmaßen und Hüfte (z. B. spastische oder schlaffe Lähmungen, Fehlen von Gliedmaßen oder Tellen, Fehlbildungen, Gelenkversteifungen)  
 Körperbehinderung der Wirbelsäule (z. B. Spaltfehlbildungen [offener Rücken], Verkrümmungen)  
 Sonstige Körperbehinderungen (z. B. Muskelkrankheiten, Hautkrankheiten)  
 Wasserkopf (Hydrozephalus)  
 Lippen-, Kiefer- oder Gaumenspalte  
 Chronische Krankheiten und Fehlbildungen der inneren Organe und des Stoffwechsels (z. B. Herzkrankheiten, Diabetes, Mukoviszidose, Bluterkrankheit, chronische Krankheiten der Atmungsorgane, Fehlbildungen der Harnorgane)

1) Siehe Fachserie A, Bevölkerung und Kultur, Reihe 7, Gesundheitswesen, Sonderbeitrag „Körperbehinderte“, Oktober 1957 bis 1962. — 2) Siehe WiSta 7/1968 und die unter Anmerkung 1) aufgeführte Fachserie, Sonderbeitrag. — 3) Die Erfassung der Behinderten im Rahmen der Mikrozensus-Zusatzbefragungen über „Krankheiten und Unfälle“ diente mehr der methodischen Abgrenzung der Behinderten gegenüber den kranken Personen und war schwerpunktmäßig auf die Körperbehinderung abgestellt. — 4) Angeordnet durch 4. Verordnung über Zusatzprogramme zum Mikrozensus vom 22. Dezember 1971 (BGBl. I S. 2158).

Anfallskrankheiten (z. B. Epilepsie)  
 Hochgradige Sehbehinderung und Blindheit  
 Hochgradige Hörbehinderung und Gehörlosigkeit, einschl. Taubstummheit  
 Sprachbehinderung (z. B. Stottern, Stammeln, Näseln)  
 Lese- und Rechtschreibschwäche (Legasthenie)  
 Lernbehinderung  
 Geistige Behinderung (z. B. Schwachsinn, Geisteskrankheit, Mongolismus)  
 Verhaltensstörungen, Erziehungsschwierigkeiten, sonstige seelische Behinderungen

Neben Art und Ursache der Behinderung wurde festgestellt, ob sich das Kind wegen der Behinderung in ärztlicher oder einer sonstigen Behandlung, z. B. Gymnastik, Sprechschulung usw., befindet. Außerdem bestand die Möglichkeit, mehrere Arten von Behinderungen des Kindes in den Fragebogen einzutragen und anzugeben, ob das behinderte Kind dauernd bettlägerig ist.

Bei der Erhebung der körperlichen, geistigen und seelischen Behinderung war zu berücksichtigen, daß sich hinter dem Begriff „behindert“ ein breites Spektrum von körperlichen, geistigen und seelischen Schädigungen verbirgt, die zudem subjektiv unterschiedlich empfunden werden können. Dies hat zur Folge, daß die Grenze zwischen behindert und nicht behindert, aber teilweise auch zwischen den einzelnen Behinderungsarten, fließend bleibt. Diese Schwierigkeit sollte in der Erhebung näherungsweise mit Hilfe des „Verzeichnis der Behinderungen“ gelöst werden. Darüber hinaus war damit zu rechnen, daß wegen des zu untersuchenden Tatbestandes evtl. vorhandene Auskunftssperren von dem Interviewer nur schwer zu überwinden sein würden. Die Interviewer waren gehalten, mit einer dem Untersuchungsgegenstand angemessenen Zurückhaltung den Haushalt zur Auskunft zu bewegen. Daß hierbei Untererfassungen eingetreten sein können, wird nicht ausgeschlossen. Diese sind auch dadurch möglich, daß eine Reihe von Behinderungen, die nur im Rahmen einer fachärztlichen Untersuchung der Kinder diagnostiziert werden können, nicht angegeben worden sind, weil sie den Eltern nicht bekannt waren.

Trotz dieser Problematik können viele Ergebnisse der Zusatzbefragung, wie z. B. Altersgliederung der behinderten Kinder, Art und Behandlung der Behinderung, den Rehabilitationsträgern und anderen Benutzern als wertvolle Orientierungshilfe dienen, die gleichermaßen umfassend — auch im Hinblick auf die Situation behinderter Kinder im Familienzusammenhang — bisher nicht vorhanden war.

#### Ergebnisse

##### Jedes 40. Kind körperlich, geistig oder seelisch behindert

Nach dem hochgerechneten Ergebnis der Zusatzbefragung zum Mikrozensus im April 1974 gab es in der Bundesrepublik 358 000 unter 16jährige behinderte Kinder (Geburtsjahre 1958 und später). Bezogen auf die gleichaltrige Wohnbevölkerung waren danach im April 1974 2,5% aller unter 16jährigen Kinder körperlich, geistig oder seelisch behindert.

Tabelle 1: Behinderte Kinder unter 16 Jahren  
 Ergebnis einer Mikrozensus-Zusatzbefragung, April 1974

Geschlecht	Insgesamt		Anteil an gleichaltriger Wohnbevölkerung
	1 000	%	
Männlich .....	217	60,7	2,9
Weiblich .....	141	39,3	2,0
Insgesamt ...	358	100	2,5

Der Anteil der behinderten Knaben lag bei fast 3%, der Anteil der behinderten Mädchen bei 2%. Differenziert man die Ergebnisse nach der Art der Behinderung, so entfällt der höchste Anteil auf die Lernbehinderungen (27%). An zweiter Stelle steht die geistige Behinderung (17%). Faßt man die Körperbehinderungen (einschl. Wasserkopf, Lippen-, Kiefer- und Gaumenspalte) zusammen, stellt diese Gruppe rd. 20% aller Behinderten. Weitere 17% der Behinderten litten an Schäden der Sinnesorgane.

Tabelle 2: Behinderte Kinder unter 16 Jahren nach Art der Behinderung  
Ergebnis einer Mikrozensus-Zusatzbefragung, April 1974

Art der Behinderung	Insgesamt	
	1 000	%
Körperbehinderung der oberen Gliedmaßen und Schulter ...	17	4,8
Körperbehinderung der unteren Gliedmaßen und Hüfte ...	34	9,5
Körperbehinderung der Wirbelsäule ...	7	1,8
Sonstige Körperbehinderungen ...	12	3,5
Wasserkopf ...	/	/
Lippen-, Kiefer- oder Gaumenspalte ...	/	/
Chronische Krankheiten und Fehlbildungen der inneren Organe und des Stoffwechsels ...	20	5,7
Anfallskrankheiten ...	7	1,9
Hochgradige Sehbehinderung und Blindheit ...	22	6,0
Hochgradige Hörbehinderung und Gehörlosigkeit, einschl. Taubstummheit ...	16	4,6
Sprachbehinderung ...	24	6,6
Lese- und Rechtschreibschwäche ...	21	6,0
Lernbehinderung ...	98	27,4
Geistige Behinderung ...	60	16,8
Verhaltensstörungen, Erziehungsschwierigkeiten, sonstige seelische Behinderungen ...	17	4,7
Insgesamt ...	358	100

Für die Körperbehinderten ließen sich keine altersspezifischen Unterschiede nachweisen. Die Lernbehinderung trat problemadäquat erst bei der Einschulung in Erscheinung und nimmt mit steigendem Alter zu. Geistige Behinderung wurde zwar schon im vorschulischen Alter festgestellt, sie steigt jedoch nach Schuleintritt stark an. Knaben waren bei allen Behinderungsarten häufiger behindert als Mädchen. Besonders bei der Lernbehinderung und der Lese- und Rechtschreibschwäche zeigten sich hohe geschlechtsspezifische Unterschiede. Von 10 000 Knaben litten 20 an Lese- und Rechtschreibschwäche und 82 an Lernbehinderung. Von 10 000 Mädchen waren es knapp 9 (Lese- und Rechtschreibschwäche) bzw. 51 (Lernbehinderung).

Tabelle 3: Behinderte Kinder unter 16 Jahren nach Alter und Art der Behinderung  
Ergebnis einer Mikrozensus-Zusatzbefragung, April 1974

Art der Behinderung	Insgesamt	Davon im Alter von ... bis unter ... Jahren					Männlich	Weiblich
		unter 6	6-10	10-13	13-16			
1 000								
Körperbehinderungen ...	73	22	19	16	17	41	33	
Krankheiten <sup>1)</sup> ...	27	7	8	6	5	16	11	
Behinderungen der Sinnesorgane ...	62	13	23	15	11	39	23	
Lese- und Rechtschreibschwäche ...	21	/	/	11	6	15	6	
Lernbehinderung ...	98	/	18	39	40	62	36	
Geistige Behinderung ...	60	7	15	19	19	35	25	
Seelische Behinderungen <sup>2)</sup> ...	17	/	6	/	/	11	6	
Insgesamt ...	358	52	94	111	101	217	140	
auf 10 000 Kinder <sup>3)</sup>								
Körperbehinderungen ...	48	46	47	53	59	55	45	
Krankheiten <sup>1)</sup> ...	19	16	20	20	18	21	16	
Behinderungen der Sinnesorgane ...	42	28	57	49	38	51	32	
Lese- und Rechtschreibschwäche ...	15	/	/	37	20	20	9	
Lernbehinderung ...	67	/	45	129	141	82	51	
Geistige Behinderung ...	41	14	37	63	69	46	35	
Seelische Behinderungen <sup>2)</sup> ...	12	/	14	/	/	14	8	
Insgesamt ...	244	110	229	364	360	289	196	

<sup>1)</sup> Chronische Krankheiten und Fehlbildungen der inneren Organe und des Stoffwechsels, Anfallskrankheiten. — <sup>2)</sup> Verhaltensstörungen, Erziehungsschwierigkeiten, sonstige seelische Behinderungen. — <sup>3)</sup> Bezogen auf Kinder gleichen Alters und Geschlechts.

8% litten an Mehrfachbehinderungen, 3% an Unfallfolgen

Bei den Befragungen konnten bis zu drei Behinderungen genannt werden. 92% der Haushalte gaben nur eine Behinderung, 8% Mehrfachbehinderungen an. Den höchsten Anteil an Mehrfachbehinderungen wiesen körperbehinderte Kinder auf (15%). Kombinationen verschiedener Behinderungsarten wurden wegen des zu erwartenden geringen Anteils der Mehrfachbehinderungen nicht ausgewertet.

Tabelle 4: Behinderte Kinder unter 16 Jahren nach Mehrfachbehinderungen  
Ergebnis einer Mikrozensus-Zusatzbefragung, April 1974

Art der Behinderung	Insgesamt	Davon	
		eine Behinderung	Mehrfachbehinderungen
Körperbehinderungen ...	73	64	9
Krankheiten <sup>1)</sup> ...	27	25	/
Behinderungen der Sinnesorgane ...	62	55	6
Lese- und Rechtschreibschwäche ...	21	20	/
Lernbehinderung ...	98	94	/
Geistige Behinderung ...	60	56	/
Seelische Behinderungen <sup>2)</sup> ...	17	15	/
Insgesamt ...	358	329	29

<sup>1)</sup> Chronische Krankheiten und Fehlbildungen der inneren Organe und des Stoffwechsels, Anfallskrankheiten. — <sup>2)</sup> Verhaltensstörungen, Erziehungsschwierigkeiten, sonstige seelische Behinderungen.

Die Frage nach den Ursachen der Behinderungen wurde beschränkt auf Unfall und sonstige Ursache, da bei angebotenen bzw. durch Krankheit erworbenen Schäden — bedingt durch psychologische Schwierigkeiten und Probleme der medizinischen Ursachendiagnose — nicht mit verlässlichen Ergebnissen gerechnet werden konnte. Es gaben nur 3% der Befragten Unfälle als Ursache für die Behinderungen an und 97% sonstige Ursachen. Erwartungsgemäß war der Anteil der durch Unfälle bewirkten Körperbehinderungen am größten (knapp 8%).

#### Über die Hälfte in ärztlicher Behandlung

53% der behinderten Kinder befanden sich in ärztlicher Behandlung. Am häufigsten suchten körperlich und geistig behinderte Kinder, insbesondere solche mit chronischen Krankheiten und Fehlbildungen der inneren Organe und des Stoffwechsels sowie Kinder mit Anfallskrankheiten, den Arzt auf. Die Körperbehinderten wurden zu 84% vom Arzt betreut, während die übrigen Behinderten in weit geringerem Ausmaß den Arzt in Anspruch nahmen.

Neben der ärztlichen Behandlung wurde die sonstige Behandlung erfragt. Da verschiedene Behandlungsarten gleichzeitig angegeben werden konnten, ist die Gesamtzahl der behandelten Kinder nicht zu ermitteln. In gymnastischer Behandlung waren überwiegend körperbehin-

Tabelle 5: Behinderte Kinder unter 16 Jahren nach Behandlung und Art der Behinderung  
Ergebnis einer Mikrozensus-Zusatzbefragung, April 1974

Art der Behinderung	Insgesamt	1 000			
		Mit ärztliche(r) Behandlung	Ohne	Mit sonstige(r) Behandlung	Ohne
Körperbehinderungen ...	73	61	12	40	32
Krankheiten <sup>1)</sup> ...	27	25	/	11	16
Behinderungen der Sinnesorgane ...	62	36	25	26	36
Lese- und Rechtschreibschwäche ...	21	/	18	/	17
Lernbehinderung ...	98	13	85	12	86
Geistige Behinderung ...	60	40	20	27	33
Seelische Behinderungen <sup>2)</sup> ...	17	8	9	8	9
Insgesamt ...	358	188	170	129	229

<sup>1)</sup> Chronische Krankheiten und Fehlbildungen der inneren Organe und des Stoffwechsels, Anfallskrankheiten. — <sup>2)</sup> Verhaltensstörungen, Erziehungsschwierigkeiten, sonstige seelische Behinderungen.

derte Kinder, 48% der Sprechschulungen wurden von sprachbehinderten Kindern wahrgenommen. Psychotherapeutisch wurden dagegen vorwiegend geistig behinderte und lernbehinderte Kinder betreut. Nur rd. 2% aller behinderten Kinder waren bettlägerig.

### Jedes sechste behinderte Kind in einer Anstalt

17% der behinderten Kinder befanden sich in einer Anstalt, Knaben häufiger (19%) als Mädchen (14%). In der Aufgliederung nach Behinderungsarten zeigt sich, daß geistig behinderte Kinder zu 36% und Verhaltensgestörte zu knapp 30% in Anstalten lebten. Bei den Lernbehinderten waren es rd. 20%, bei Kindern mit Behinderungen der Sinnesorgane 14% und bei den Körperbehinderten 7%.

Tabelle 6: Behinderte Kinder unter 16 Jahren in Anstalten nach Art der Behinderung  
Ergebnis einer Mikrozensus-Zusatzbefragung, April 1974

Art der Behinderung	Insgesamt	Darunter mit Anstaltsaufenthalt			
		zusammen	männlich	weiblich	
	1 000	% <sup>3)</sup>			
Körperbehinderungen .....	73	5	7,0	/	/
Krankheiten <sup>1)</sup> .....	27	/	/	/	/
Behinderungen der Sinnesorgane	62	9	14,3	16,0	/
Lese- und Rechtschreibschwäche .....	21	/	/	/	/
Lernbehinderung .....	98	19	19,5	23,4	/
Geistige Behinderung .....	60	22	36,4	39,1	32,9
Seelische Behinderungen <sup>2)</sup> .....	17	5	29,8	/	/
Insgesamt ...	358	62	17,2	19,0	14,4

<sup>1)</sup> Chronische Krankheiten und Fehlbildungen der inneren Organe und des Stoffwechsels, Anfallskrankheiten. — <sup>2)</sup> Verhaltensstörungen, Erziehungsschwierigkeiten, sonstige seelische Behinderungen. — <sup>3)</sup> Prozent der behinderten Kinder gleichen Alters und Geschlechts.

Die altersmäßige Aufgliederung zeigt eine Zunahme des Anstaltsaufenthalts mit steigendem Alter. Der Anstaltsaufenthalt gewinnt erst mit dem sechsten Lebensjahr zahlenmäßig an Bedeutung. Von den 6- bis unter 10jährigen lebten 13% und von 13- bis unter 16jährigen 26% in einer

Tabelle 7: Behinderte Kinder unter 16 Jahren in Anstalten nach Alter  
Ergebnis einer Mikrozensus-Zusatzbefragung, April 1974

Alter von ... bis unter ... Jahren	Insgesamt	Darunter mit Anstaltsaufenthalt			
		zusammen	männlich	weiblich	
	1 000	% <sup>1)</sup>			
unter 6 .....	52	/	/	/	/
6 — 10 .....	94	13	13,4	15,8	/
10 — 13 .....	111	19	17,5	17,3	17,8
13 — 16 .....	101	27	26,3	29,8	20,8
Insgesamt ...	358	62	17,2	19,0	14,4

<sup>1)</sup> Prozent der behinderten Kinder gleichen Alters und Geschlechts.

Tabelle 8: Behinderte Kinder unter 16 Jahren in Sonderschulen und Sonderkindergärten nach Alter und Art der Behinderung

Ergebnis einer Mikrozensus-Zusatzbefragung, April 1974

Art der Behinderung	Insgesamt	Darunter in Sonderschulen und Sonderkindergärten										männlich	weiblich
		zusammen	davon im Alter von ... bis unter ... Jahren				zusammen	davon im Alter von ... bis unter ... Jahren					
			1 000					% <sup>3)</sup>					
			unter 6	6—10	10—13	13—16		unter 6	6—10	10—13	13—16		
Körperbehinderungen ...	73	17	/	6	5	/	23,5	/	29,7	31,9	/	11	7
Krankheiten <sup>1)</sup> .....	27	6	/	/	/	/	21,7	/	/	/	/	/	/
Behinderungen der Sinnesorgane	62	30	/	12	9	6	49,2	/	51,3	59,5	56,6	20	10
Lese- und Rechtschreibschwäche .....	21	15	/	/	8	5	70,8	/	/	72,3	94,5	11	/
Lernbehinderung .....	98	90	/	17	38	34	91,2	/	92,9	98,0	84,6	54	36
Geistige Behinderung .....	60	43	/	11	15	14	71,0	/	76,0	77,4	70,6	25	18
Seelische Behinderungen <sup>2)</sup> .....	17	7	/	/	/	/	42,9	/	/	/	/	/	/
Insgesamt ...	358	208	9	52	80	67	58,0	16,6	54,9	72,8	65,8	128	79

<sup>1)</sup> Chronische Krankheiten und Fehlbildungen der inneren Organe und des Stoffwechsels, Anfallskrankheiten. — <sup>2)</sup> Verhaltensstörungen, Erziehungsschwierigkeiten, sonstige seelische Behinderungen. — <sup>3)</sup> Prozent der behinderten Kinder gleichen Alters.

Anstalt, wobei Knaben durchweg häufiger in Anstalten untergebracht waren als Mädchen.

58% der behinderten Kinder besuchten eine Sonderschule bzw. einen Sonderkindergarten. Die meisten behinderten Kinder in Sonderschulen waren zwischen 10 und unter 13 Jahren (rd. 23%). 62% der Behinderten in Sonderschulen waren Knaben, 38% Mädchen. Gliedert man die Sonderschüler nach Behinderungsarten auf, dann wird deutlich, daß der Anteil der Sonderschüler am größten ist bei den Lernbehinderten (91%), den geistig Behinderten (71%) und den Legasthenikern (71%). Von den Körperbehinderten besuchten demgegenüber nur rd. 24% eine Sonderschule und von den chronisch Kranken nur 22%.

Ein Vergleich dieser Befragungsergebnisse mit den Angaben der Sonderschul-Statistik, worin die Sonderschulen u. a. nach Klassentypen erhoben werden, ist wegen definitorischer und methodischer Unterschiede nicht möglich.

### Drei Viertel der behinderten Kinder leben in vollständigen Familien

Wie bereits erwähnt, geben die Ergebnisse der Zusatzbefragung auch einige Hinweise auf die familiäre Situation der behinderten Kinder. Aus der Übersicht geht hervor, daß gut drei Viertel der behinderten Kinder in vollständigen Familien lebten, d. h. in Familien, die aus Ehepaaren mit ledigen Kindern bestehen. Über zwei Drittel (rd. 69%) der behinderten Kinder lebten mit weiteren unter 18 Jahre alten Kindern in der Familie zusammen und knapp zwei Drittel (rd. 66%) der behinderten Kinder waren das einzige behinderte Kind in der Familie. Bemerkenswert ist, daß fast 20% der erfaßten behinderten Kinder mit noch einem oder mehreren behinderten Kind(ern) in der Familie zusammenlebten.

	Anteil in % <sup>1)</sup>
Behinderte Kinder lebten in ... Familien	
vollständigen	75,9
unvollständigen	9,6
Von den behinderten Kindern lebten ... in der Familie	
mit weiteren unter 18 Jahre alten Kindern	68,7
ohne weitere unter 18 Jahre alte Kinder	16,8
als einziges behindertes Kind	65,9
mit zwei und mehr behinderten Kindern	19,6

<sup>1)</sup> Ohne die 14,5% der behinderten Kinder, die in Anstalten erfaßt wurden bzw. keine Angaben zur familiären Situation gemacht haben.

In diesem Zusammenhang aufschlußreich dürfte auch die Zahl der Familien mit behinderten Kindern sein. Insgesamt gab es im April 1974 rd. 265 000 Familien mit einem oder mehreren unter 16jährigen behinderten Kind(ern). Das entspricht einem Anteil von gut 3% aller Familien mit Kindern dieses Alters<sup>5)</sup>. Mit gut einem Drittel (35%)

<sup>5)</sup> Die Zahl der Familien mit behinderten unter 16jährigen Kindern wurde aus der an die fortgeschriebene Wohnbevölkerung angepaßten Zahl errechnet. Für den Vergleich des Anteils der Familien mit unter 16jährigen behinderten Kindern an allen Familien mit Kindern dieses Alters konnten nur die Familien mit Kindern unter 15 Jahren herangezogen werden, was den Vergleich der Strukturen nicht entscheidend beeinflusst.

**Tabelle 9: Familien mit behinderten Kindern unter 16 Jahren<sup>1)</sup> nach Art der Behinderung der Kinder und Stellung im Beruf des Familienvorstandes**  
Ergebnis einer Mikrozensus-Zusatzbefragung, April 1974

Art der Behinderung der Kinder	Familien insgesamt		Stellung im Beruf des Familienvorstandes				
			Selbständige (einschl. Mith. Familien-angeh.)	Beamte/Richter	Angestellte	Arbeiter	Nicht-erwerbstätige
	1 000	%					
Körperbehinderungen, Krankheiten <sup>2)</sup> .....	93	35,0	40,4	50,6	42,9	29,9	31,2
Behinderungen der Sinnesorgane ...	51	19,1	19,6	25,3	23,3	18,0	11,5
Lese- und Rechtschreibschwäche, Lernbehinderung .....	75	28,1	19,6	7,0	14,4	35,5	36,8
Geistige Behinderung, seelische Behinderungen <sup>3)</sup>	47	17,9	20,4	17,1	19,3	16,5	20,5
Insgesamt ...	265	100	100	100	100	100	100

<sup>1)</sup> Ohne Familien, deren Kinder in Anstalten erfaßt wurden und ohne Familien, die keine Angabe zur Stellung im Beruf des Familienvorstandes gemacht haben. — <sup>2)</sup> Krankheiten: chronische Krankheiten und Fehlbildungen der inneren Organe und des Stoffwechsels, Anfallskrankheiten. — <sup>3)</sup> Seelische Behinderungen: Verhaltensstörungen, Erziehungsschwierigkeiten, sonstige seelische Behinderungen.

lag der Anteil der Familien mit unter 16jährigen körperbehinderten (bzw. durch Krankheit behinderten) Kindern am höchsten, gefolgt von den Familien, deren Kinder wegen Lese- und Rechtschreibschwäche bzw. Lernbehinderung (rd. 28 %) behindert waren.

Betrachtet man die Verteilung der Behinderungsarten auf die einzelnen Familien, untergliedert nach der Stellung im Beruf des Familienvorstandes, so fällt zum Beispiel der überdurchschnittlich hohe Anteil der Körperbehinderungen (bzw. Behinderung durch Krankheit) mit rd. 51 % in den Familien mit einem Beamten als Familienvorstand gegenüber einem verhältnismäßig niedrigen Anteil der Lese- und Rechtschreibschwäche bzw. Lernbehinderung mit nur 7 % auf. Demgegenüber betragen diese Anteile bei den Familien mit einem Arbeiter oder Nichterwerbstätigen als Familienvorstand nur rd. 30 % bzw. 31 %)

**Tabelle 10: Familien mit behinderten Kindern unter 16 Jahren<sup>1)</sup> nach dem monatlichen Haushalts-Nettoeinkommen**

Ergebnis einer Mikrozensus-Zusatzbefragung, April 1974

Monatliches Netto-Einkommen von ... bis unter ... DM	Familien mit behinderten Kindern		Familien mit Kindern <sup>2)</sup> insgesamt
	1 000	%	
unter 1 000 .....	29	10,9	15,6
1 000 — 1 400 .....	74	28,0	39,5
1 400 — 1 800 .....	65	24,5	20,3
1 800 — 2 200 .....	37	14,0	20,6
2 200 und mehr .....	52	19,7	4,0
Selbständige Landwirte .....	8	2,9	
Insgesamt ...	265	100	100

<sup>1)</sup> Ohne Familien, deren Kinder in Anstalten erfaßt wurden und ohne Familien, die keine Angabe zum monatlichen Haushaltsnettoeinkommen gemacht haben. — <sup>2)</sup> Im Alter unter 15 Jahren.

bei der Körperbehinderung (bzw. Behinderung durch Krankheit). Bei der Lese- und Rechtschreibschwäche bzw. Lernbehinderung liegen diese Anteile jedoch bei 36 % (bzw. rd. 37 %). Über die Ursachen dieser Unterschiede läßt sich anhand der Ergebnisse der Zusatzbefragung keine Aussage machen.

Unter dem Aspekt der besonderen finanziellen Belastung der Familien mit behinderten Kindern fällt auf, daß fast 40 % dieser Familien mit einem monatlichen Haushaltsnettoeinkommen unter 1 400 DM auskommen mußten.

Im Vergleich zur Einkommensverteilung der Familien mit Kindern unter 15 Jahren<sup>6)</sup> insgesamt läßt sich feststellen, daß der Anteil der Familien mit einem monatlichen Nettoeinkommen des Familienvorstandes von unter 1 400 DM höher liegt (rd. 50 %), während der Anteil der Familien mit einem monatlichen Nettoeinkommen von 1 800 DM und mehr niedriger liegt (rd. 21 %) als bei den Familien mit unter 16jährigen behinderten Kindern (rd. 33 %).

In den familienstatistischen Angaben sind die rd. 15 % der behinderten Kinder nicht enthalten, die in Anstalten erfaßt wurden bzw. keine Angaben zur familiären Situation gemacht haben.

Hb./Stg.

<sup>6)</sup> Siehe Anmerkung 5.

## Landwirtschaft

### Getreideernte 1975

Die diesjährige Getreideernte von 20,8 Mill. t (ohne Körnermais) liegt 1,4 Mill. t oder 6 % unter dem Spitzenresultat des Vorjahres, übertrifft aber den sechsjährigen Durchschnitt 1969/74 um mehr als 5 %. Sämtliche Getreidearten brachten im Bundesdurchschnitt um 4 bis 7 % niedrigere Hektarerträge als 1974.

Die Anbaufläche von Getreide wurde 1975 um 0,5 % auf 5,22 Mill. ha erweitert und ist damit 1,5 % größer als der mehrjährige Durchschnitt. Der Anbau von Futtergetreide nahm um 5,5 % zu, während der Brotgetreideanbau im gleichen Maße eingeschränkt wurde. Die sehr niederschlagsreiche Herbstwitterung 1974 und hohe Auswinterungsschäden führten zu einem erheblichen Anbau-rückgang von Wintergetreide (— 8 %). Ursprünglich für die Aussaat von Wintergetreide vorgesehene Flächen sowie ausgewinterte Schläge mußten im Frühjahr mit Sommer-

getreide bestellt werden; die Anbauflächen von Sommerweizen, Sommerroggen, Sommergerste und Hafer nahmen daher insgesamt um mehr als 10 % zu.

Nach dem vorläufigen Ergebnis der als Stichprobe durchgeführten „Besonderen Erntemittlung“ betrug der durchschnittliche Hektarertrag für Getreide 39,8 dt gegenüber 42,6 dt im Vorjahr und 38,3 dt im sechsjährigen Durchschnitt. Für die Brotgetreidearten wurden 41,3 dt (1974 = 44,1 dt) und für Futtergetreide 38,7 dt (1974 = 41,4 dt) ermittelt. Mit Ausnahme von Sommergerste wurde aber das durchschnittliche Ertragsniveau der Jahre 1969/74 von den einzelnen Getreidearten zwischen 3 und 9 % übertroffen.

Von der diesjährigen Erntemenge (20,8 Mill. t) entfallen fast 9,3 Mill. t auf Brotgetreide und 11,5 Mill. t auf Futtergetreide. 1974 waren 10,4 Mill. t Brotgetreide und 11,7 Mill. t Futtergetreide geerntet worden. Bei Brotgetreide führten Anbauflächenrückgang und geringere durchschnitt-

## Anbau und Ernte von Getreide

Fruchtart	1969/ 1974 D	1974	1975 <sup>1)</sup>	Zu- (+) bzw. Abnahme (-) 1975 <sup>1)</sup> gegen	
				1969/ 1974 D	1974
				%	
Fläche 1 000 ha					
Getreide insgesamt	5 140,7	5 190,5	5 216,5	+ 1,5	+ 0,5
Brotgetreide	2 415,7	2 365,8	2 237,2	- 7,4	- 5,4
Winterweizen und Spelz	1 367,5	1 395,1	1 236,6	- 9,6	- 11,4
Sommerweizen	197,9	235,9	334,6	+ 69,1	+ 41,9
Winterroggen	784,0	676,7	608,1	- 22,4	- 10,1
Sommerroggen	31,5	31,6	33,0	+ 4,7	+ 4,5
Wintermenggetreide	34,8	26,6	24,9	- 28,4	- 6,2
Futtergetreide	2 725,0	2 824,7	2 979,2	+ 9,3	+ 5,5
Wintergerste	546,4	677,9	686,1	+ 25,6	+ 1,2
Sommergerste	995,7	987,4	1 090,6	+ 9,5	+ 10,4
Hafer	833,4	850,8	899,7	+ 8,0	+ 5,8
Sommermenggetreide	349,5	308,6	302,8	- 13,4	- 1,9
Hektarerträge dt					
Getreide insgesamt	38,3	42,6	39,8	+ 3,9	- 6,6
Brotgetreide	39,8	44,1	41,3	+ 3,8	- 6,4
Winterweizen und Spelz	43,3	48,3	45,2	+ 4,4	- 6,4
Sommerweizen	40,1	43,3	41,4	+ 3,2	- 4,4
Winterroggen	34,2	36,3	34,2	-	- 5,8
Sommerroggen	29,0	31,8	30,0	+ 3,4	- 5,7
Wintermenggetreide	36,2	39,9	38,1	+ 5,2	- 4,5
Futtergetreide	36,9	41,4	38,7	+ 4,9	- 6,5
Wintergerste	43,6	49,5	47,4	+ 8,7	- 4,2
Sommergerste	35,2	37,4	34,7	- 1,4	- 7,2
Hafer	35,8	40,9	37,9	+ 5,9	- 7,3
Sommermenggetreide	34,1	38,1	35,5	+ 4,1	- 6,8
Erntemenge 1 000 t					
Getreide insgesamt	19 681,4	22 132,3	20 768,8	+ 5,5	- 6,2
Brotgetreide	9 616,9	10 426,1	9 246,6	- 3,9	- 11,3
Winterweizen und Spelz	5 923,8	6 739,5	5 590,1	- 5,6	- 17,1
Sommerweizen	793,9	1 021,3	1 385,9	+ 74,6	+ 35,7
Winterroggen	2 681,8	2 459,0	2 076,8	- 22,6	- 15,5
Sommerroggen	91,3	100,5	99,0	+ 8,4	- 1,5
Wintermenggetreide	126,0	105,9	94,8	- 24,7	- 10,5
Futtergetreide	10 064,5	11 706,2	11 522,1	+ 14,5	- 1,6
Wintergerste	2 384,5	3 359,0	3 251,9	+ 36,4	- 3,2
Sommergerste	3 503,1	3 689,4	3 787,4	+ 8,1	+ 2,7
Hafer	2 985,3	3 481,8	3 409,3	+ 14,2	- 2,1
Sommermenggetreide	1 191,7	1 176,0	1 073,5	- 9,9	- 8,7

<sup>1)</sup> Vorläufiges Ergebnis.

liche Hektarerträge zu einer gegenüber 1974 mehr als 11 % kleineren Erntemenge. Bei Futtergetreide hingegen konnten die geringeren Hektarerträge weitgehend durch eine entsprechende Anbauflächenausweitung ausgeglichen werden, so daß 1975 nur 1,6 % weniger Futtergetreide als im Vorjahr geerntet wurde. Der Rückgang gegenüber 1974 betraf in unterschiedlichem Ausmaß alle Bundesländer. In Baden-Württemberg betrug er rd. 11 %, in Bayern und Niedersachsen rd. 7 %, während in den anderen Bundesländern etwas geringere Einbußen — zwischen 3 und 6 % — hingenommen werden mußten.

Die Körnermaisernte kann zum gegenwärtigen Zeitpunkt noch nicht festgestellt werden, da der Körnermais erheblich später als die anderen Getreidearten geerntet wird. Nach den vorliegenden Schätzungen kann mit einer Körnermaisernte von rd. 500 000 t gerechnet werden.

Die Getreideernte 1975 begann früher als in anderen Jahren. Die Schönwetterperiode im Juli und August beschleunigte das Ausreifen des Getreides. Auf sandigen, schlecht wasserhaltenden Böden traten allerdings Trockenschäden wie Notreife mit Schmachtkornausbildung auf. Hochsommerliche Temperaturen ließen das Getreidekorn auf dem Halm gut trocknen, so daß sich die sonst erforderliche Nachtrocknung in den meisten Fällen erübrigte und den Landwirten im Gegensatz zu anderen Jahren meist nur geringe Kosten für die Getreidetrocknung entstanden. Die Qualität der diesjährigen Getreideernte kann uneingeschränkt als gut bezeichnet werden. Auswuchschäden wurden nicht gemeldet.

Die vorliegenden Zahlen stellen ein vorläufiges Ergebnis dar, das auf mehr als 80 % der vorgesehenen Probestriche und etwa zwei Drittel der vorgesehenen Voll- und Teilernte basieren. Die Durchschnittdividende wird auf 12,6 % im Jahre 1973 auf 11,1 % zurück. Ohne die dividendelosen Aktiengesellschaften verringerte sie sich von 14,9 auf 14,5 %.

## Unternehmen

### Dividende der Aktiengesellschaften 1974

Ende 1974 waren in den Handelsregistern der Bundesrepublik Deutschland 2 218 Aktiengesellschaften (einschl. Kommanditgesellschaften auf Aktien) mit einem Grundkapital von insgesamt 71,0 Mrd. DM eingetragen. Von diesen Gesellschaften hatten 1 755 (79 % aller Aktiengesellschaften) mit 60,5 Mrd. DM Stammaktienkapital<sup>1)</sup> (85 % des Grundkapitals aller Aktiengesellschaften) bis Ende Juli 1975 den Gewinnverwendungsbeschuß gemäß § 178 Abs. 1 Nr. 3 AktG bekanntgemacht. Aufgrund dieser Veröffentlichungen konnten die Dividenden für das Jahr 1974 statistisch aufbereitet werden<sup>2)</sup>. Den Gewinnausschüttungen für das Jahr 1974 wurden die Dividenden derselben Gesellschaften für die Jahre 1972 und 1973 gegenübergestellt<sup>3)</sup>.

Von den in diese Statistik einbezogenen 1 755 Gesellschaften führten 241 aufgrund einer Organschaft ihren Gewinn an die Muttergesellschaft ab, während weitere 55 gemeinnützige Unternehmen des Wohnungsbaues nur eine Dividende von höchstens 4 % zahlten. Auf diese beiden Gruppen wird im folgenden nicht eingegangen.

Die verbleibenden 1 459 Gesellschaften zahlten für das Jahr 1974 auf ihre Stammaktien im Nennbetrag von

<sup>1)</sup> Grundkapital, soweit es auf Stammaktien entfällt. — <sup>2)</sup> Für Aktiengesellschaften, deren Aktien an einer deutschen Börse notiert werden, siehe auch Fachserie I, Reihe 2, II. Kurs, Dividende und Rendite der Aktien. — <sup>3)</sup> Zur Methode siehe „Dividende der Aktiengesellschaften für 1966, 1967 und 1968“ in WiSta 9/1968, S. 513 f.

51,5 Mrd. DM Dividenden von 5,7 Mrd. DM<sup>4)</sup>. Dieser Ausschüttungsbetrag lag um 6,8 % unter dem Ergebnis des Jahres 1973 in Höhe von 6,1 Mrd. DM, dem höchsten Stand seit 1960. Die Aufwärtsentwicklung, die im Jahr 1972 begonnen hatte, hat sich also nicht fortgesetzt.

Demgegenüber hat sich das Stammaktienkapital im Jahr 1974 auf 51,5 Mrd. DM (+ 5,3 %) erhöht. Die Zahl der dividendelosen Gesellschaften stieg von 519 auf 547, ihr Stammaktienkapital von 7,6 auf 11,9 Mrd. DM. Die Durchschnittdividende ging von 12,6 % im Jahre 1973 auf 11,1 % zurück. Ohne die dividendelosen Aktiengesellschaften verringerte sie sich von 14,9 auf 14,5 %.

Über der Durchschnittdividende von 11,1 % lagen u. a. die Wirtschaftsgruppen Chemische Industrie (15,9 %), Einzelhandel (14,8 %), Elektrotechnik (14,6 %), Kreditinstitute (14,2 %), Versicherungsgewerbe (13,8 %) sowie Eisen- und Stahlerzeugung (11,8 %); knapp unter der Durchschnittdividende blieb die Energiewirtschaft und Wasserversorgung (11,0 %), deutlich darunter die Mineralölverarbeitung (8,5 %), der Maschinenbau (8,4 %), der Straßen- und Luftfahrzeugbau (5,9 %) und der Steinkohlenbergbau (1,9 %).

Der durchschnittliche Dividendensatz erhöhte sich gegenüber 1973 in 18 Wirtschaftsgruppen. In 3 Wirtschaftsgruppen blieb er unverändert, und in 25 Wirtschaftsgruppen ging er zurück (in 9 Wirtschaftsgruppen sogar um mehr als 3 Prozentpunkte). Bei den Rückgängen sind besonders diejenigen Wirtschaftsgruppen von Interesse, deren

<sup>4)</sup> Siehe die Tabelle, S. 553\*.

**Vergleichbare Dividende von 1 755 Aktiengesellschaften  
(ohne Gesellschaften, für die noch keine Dividende 1974 bekannt war)**

Dividendsatz	1972			1973			1974		
	Gesell- schaften	Stamm- aktien	Dividenden- summe <sup>1)</sup>	Gesell- schaften	Stamm- aktien	Dividenden- summe <sup>1)</sup>	Gesell- schaften	Stamm- aktien	Dividenden- summe <sup>1)</sup>
	Anzahl	Mill. DM		Anzahl	Mill. DM		Anzahl	Mill. DM	
bis zu 6% .....	129	4 487,2	187,7	124	2 515,0	132,5	135	2 873,5	146,0
über 6% bis 7% .....	32	1 775,3	124,2	30	2 011,8	140,8	32	1 312,4	90,0
7% bis 8% .....	88	1 997,7	159,7	87	1 472,5	117,6	88	1 705,1	136,1
8% bis 9% .....	17	1 265,4	113,6	22	1 497,3	134,7	22	1 182,7	16,4
9% bis 10% .....	100	2 429,5	242,8	98	4 140,1	413,4	104	3 044,9	303,5
10% bis 11% .....	13	608,3	66,9	16	1 832,5	200,7	12	1 231,7	135,4
11% bis 12% .....	104	1 831,2	219,7	105	1 902,5	227,3	109	2 303,3	276,3
12% bis 13% .....	16	165,9	21,4	12	128,6	16,7	15	665,4	86,4
13% bis 14% .....	63	3 580,7	500,4	72	2 472,1	345,5	64	3 547,0	496,6
14% bis 15% .....	66	4 891,5	732,7	69	2 844,0	426,5	54	5 147,4	766,8
15% bis 16% .....	89	4 058,0	649,3	90	8 078,5	1 292,0	78	4 573,6	731,3
16% bis 17% .....	21	820,8	139,5	10	2 509,8	426,6	9	5 062,9	860,6
17% bis 18% .....	46	2 750,7	495,0	57	5 242,0	943,5	57	4 011,1	722,0
18% .....	167	6 128,7	1 389,0	148	4 600,3	1 320,9	133	3 907,6	955,8
Gesellschaften mit Dividende zusammen ..	951	36 790,9	5 041,9	940	41 247,0	6 138,7	912	39 568,6	5 723,2
0% .....	508	8 180,5	—	519	7 624,3	—	547	11 888,1	—
Gesellschaften insgesamt .....	1 459	44 971,4	5 041,9	1 459	48 871,3	6 138,7	1 459	51 456,7	5 723,2
Außerdem:									
Organgesellschaften .....	241	8 008,2	—	241	8 169,6	—	241	8 420,8	—
Gemeinnützige Gesellschaften .....	55	610,5	15,6	55	620,2	16,7	55	614,6	15,6

<sup>1)</sup> Die Dividendensumme wurde anhand der Dividendsätze nach dem Betrag der Stammaktien errechnet.

Durchschnittsdividende nicht nur in den Jahren 1972 bis 1974 rückläufig war, sondern bei denen diese Entwicklung schon früher eingesetzt hatte, z. B. die Gummi- und Asbestverarbeitung, die Herstellung von Spielwaren und der Einzelhandel.

Bemerkenswerte Erhöhungen der Durchschnittsdividende im Jahr 1974 gegenüber 1973 zeigten die Wirtschaftsgruppen Eisen- und Stahlerzeugung (von 8,6 auf 11,8 %), NE-Metallerzeugung (von 5,8 auf 8,0 %) sowie die Schiffbau (von 9,3 auf 13,0 %) sowie die Papierverarbeitung und Druckerei (von 4,8 auf 7,4 %).

Betrachtet man die Entwicklung der Dividendensituation bei den einzelnen Gesellschaften, so zeigt sich folgendes Bild: Von den 1 459 Gesellschaften zahlten eine Dividende

	1973/1974	1972/1973
in beiden Jahren	850	894
nur im zweiten Jahr	62	46
nur im ersten Jahr	76	58
in keinem der beiden Jahre	471	461

Von den 850 (894) Gesellschaften, die in beiden Jahren eine Dividende ausschütteten, zahlten

	1973/1974	1972/1973
in beiden Jahren die gleiche Dividende	420	468
im zweiten Jahr eine höhere Dividende	211	223
im zweiten Jahr eine geringere Dividende	219	203

Daraus ergibt sich: Bei insgesamt 891 (929) Gesellschaften blieb die Dividendensituation gegenüber dem jeweiligen Vorjahr unverändert, d. h. diese Gesellschaften zahlten in beiden Jahren die gleiche bzw. keine Dividende. Bei 273 (269) Gesellschaften verbesserte sich die Dividendensituation, und bei 295 (261) verschlechterte sie sich.

Die Zahl der Gesellschaften mit einer Dividende von mehr als 18 % hatte sich bereits im Jahr 1973 von 167 auf 148 verringert. Im Jahr 1974 ging sie nochmals zurück, und zwar auf 133. Eine Dividende von 30 % oder mehr zahlten 33 (1973: 42) Gesellschaften, eine Dividende von 100 % oder mehr 5 (8) Gesellschaften.

Gegenüber 1973 ergaben sich einige wesentliche Verschiebungen zwischen den Dividendengruppen:

In die Gruppe „über 14 bis 15 %“ kamen aus darunterliegenden Gruppen die Hapag-Lloyd AG, die Mannesmann AG und die Vereinigte Elektrizitätswerke Westfalen AG, während die Hoesch Werke AG, die 1973 zu dieser Gruppe gehört hatte, in die Gruppe „über 18 %“ aufrückte.

Aus der Gruppe „über 15 bis 16 %“ rückten die Bayer AG und die BASF AG (mit zusammen 3,6 Mrd. DM Stammaktienkapital und 604 Mill. DM Dividende) in die Gruppe „über 16 bis 17 %“ auf. Dagegen gehörten die Hoechst AG und die Degussa AG (mit zusammen 1,8 Mrd. DM Stammaktienkapital und 321 Mill. DM Dividende), die 1973 in die Gruppe „über 16 bis 17 %“ gefallen waren, diesmal zu den Gesellschaften, die „über 17 bis 18 %“ Dividende zahlten. Andererseits gehörten 1974, durch Senkung ihrer Dividende, nicht mehr in die Gruppe „über 17 bis 18 %“ die Flachglas AG Delog-Detag, die Bayerische Motorenwerke AG, die Horten AG, die Daimler Benz AG und die Deutsche Shell AG (mit zusammen 2,8 Mrd. DM Stammaktienkapital und 412 Mill. DM Dividende).

In die Gruppe „über 18 %“ kamen aus erheblich niedrigeren Gruppen die Chemische Werke Hüls AG und, wie bereits erwähnt, die Hoesch Werke AG. Dagegen fielen aus dieser Gruppe in teilweise weit darunterliegende Dividendengruppen die Kodak AG, die Hoffmann-La Roche AG, die Varta AG und die Enka Glanzstoff AG, außerdem die Adam Opel AG und die Fordwerke AG, deren Dividendsätze für 1974 auf Null zurückgingen.

Fast zwei Drittel der Dividendensumme, das sind 3,7 von 5,7 Mrd. DM, wurden in den Wirtschaftsgruppen Chemische Industrie, Energiewirtschaft und Wasserversorgung, Kreditinstitute, Beteiligungsgesellschaften und Elektrotechnik gezahlt. Betrachtet man von den — am Grundkapital gemessen — größten Aktiengesellschaften diejenigen 50, die für 1974 eine Dividende ausschütteten, so entfielen auf diese Gesellschaften 24,6 Mrd. DM oder 62,1 % des erfaßten Stammaktienkapitals von 39,6 Mrd. DM sowie 3,8 Mrd. DM oder 66,7 % der Dividendensumme von 5,7 Mrd. DM.

Schl.

## Industrie

### Beschäftigte und Umsatz der Industrie im 1. Halbjahr 1975

#### Gesamtentwicklung

Nach der deutlichen konjunkturellen Abschwächung der wirtschaftlichen Aktivität während der letzten Monate des vergangenen Jahres weisen die Veränderungen der Beschäftigtenzahlen, der geleisteten Arbeiterstunden, der industriellen Nettoproduktion und der Umsätze auch im

1. Halbjahr 1975 auf eine anhaltend schwache Konjunktur hin.

#### Beschäftigte

Im 1. Halbjahr 1975 waren in der Industrie <sup>1)</sup> durchschnittlich 7,71 Mill. Personen beschäftigt; das sind 6,2 % weniger als im 1. Halbjahr 1974. Die seit 1973 zu beobach-

<sup>1)</sup> Betriebe mit im allgemeinen 10 und mehr Beschäftigten, ohne Bauindustrie sowie ohne Elektrizitäts-, Gas- und Wasserwerke für die öffentliche Versorgung.



Schaubild 1

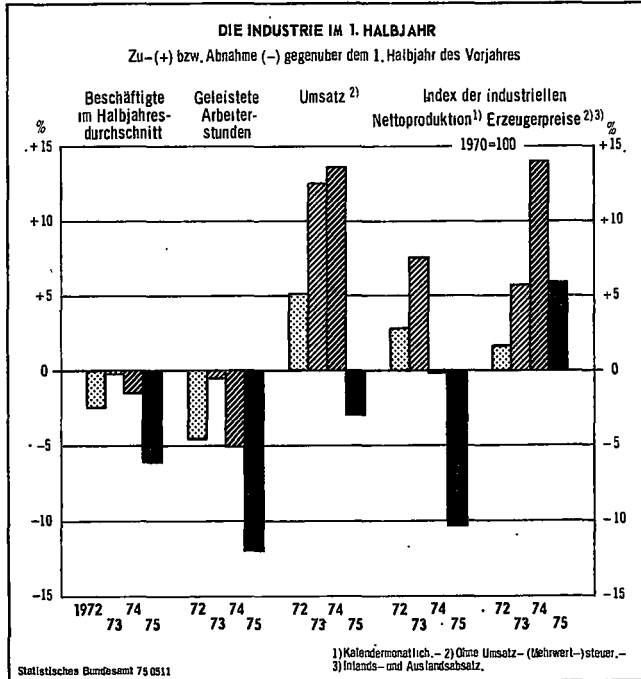

tende rückläufige Beschäftigungsentwicklung hat sich damit weiter fortgesetzt. Bemerkenswert ist, daß zum ersten Mal seit 1968 im 1. Halbjahr — verglichen mit dem entsprechenden Vorjahreszeitraum — sowohl die Arbeiterzahl (-7,7%) als auch die Angstelltenzahl (-2,3%) zurückging. Der Beschäftigungsrückgang hat sich im Verlauf des

Tabelle 1: Beschäftigte, geleistete Arbeiterstunden, Löhne und Gehälter der Industrie<sup>1)</sup>

Vierteljahr Halbjahr	Beschäftigte <sup>2)</sup> am Ende des Viertel- bzw. Halbjahres	Beschäftigte im Viertel- bzw. Halbjahresdurchschnitt			Ge- leistete Ar- beiter- stunden	Brutto- lohn- gehalt- summe	
		ins- gesamt <sup>2)</sup>	Anges- tellt <sup>3)</sup>	Ar- beiter <sup>4)</sup>		1 000	Mill. DM
					Mill. Std.	Mill. DM	
1972 1.Hj.	8 320	8 342	2 155	6 138	5 663	46 031	24 567
1973 1.Hj.	8 353	8 340	2 191	6 100	5 636	51 274	27 824
1974 1.Vj.	8 232	8 250	2 213	5 991	2 711	26 398	15 025
2.Vj.	8 162	8 188	2 205	5 936	2 638	28 886	16 148
1.Hj.	8 162	8 219	2 209	5 964	5 350	55 284	31 173
1975 1.Vj.	7 722	7 769	2 170	5 555	2 358	26 498	16 405
2.Vj.	7 603	7 641	2 146	5 450	2 350	27 869	17 245
1.Hj.	7 603	7 705	2 158	5 502	4 708	54 367	33 650
Zu-(+) bzw. Abnahme (-) gegenüber dem vorhergehenden Beobach- tungszeitraum in %							
1972 1.Hj.	- 1,3	- 2,0	+ 0,1	- 2,7	- 2,2	- 2,9	+ 1,0
1973 1.Hj.	+ 0,6	+ 0,0	+ 1,0	- 0,3	+ 1,6	+ 2,1	+ 4,4
1974 1.Vj.	- 1,1	- 1,6	- 0,3	- 2,1	- 4,0	- 9,6	- 7,0
2.Vj.	- 0,8	- 0,8	- 0,3	- 0,9	- 2,7	+ 9,4	+ 7,5
1.Hj.	- 1,9	- 2,1	- 0,2	- 2,8	- 2,9	- 2,4	+ 2,4
1975 1.Vj.	- 2,4	- 2,8	- 1,3	- 3,3	- 8,3	- 14,4	- 9,1
2.Vj.	- 1,5	- 1,6	- 1,1	- 1,9	- 0,3	+ 5,2	+ 5,1
1.Hj.	- 3,9	- 4,5	- 2,0	- 5,5	- 7,6	- 10,6	- 2,3
Zu-(+) bzw. Abnahme (-) gegenüber dem entsprechenden Vorjahres- zeitraum in %							
1972 1.Hj.	- 2,4	- 2,5	+ 0,9	- 3,7	- 4,6	+ 4,0	+ 11,0
1973 1.Hj.	+ 0,4	+ 0,0	+ 1,7	- 0,6	- 0,5	+ 11,4	+ 13,3
1974 1.Vj.	- 1,4	- 1,0	+ 1,2	- 1,7	- 4,8	+ 6,6	+ 11,6
2.Vj.	- 2,3	- 2,0	+ 0,5	- 2,8	- 5,4	+ 8,9	+ 12,5
1.Hj.	- 2,3	- 1,5	+ 0,8	- 2,2	- 5,1	+ 7,8	+ 12,0
1975 1.Vj.	- 6,2	- 5,8	- 2,0	- 7,3	- 13,0	+ 0,4	+ 9,2
2.Vj.	- 6,9	- 6,7	- 2,7	- 8,2	- 10,9	- 3,5	+ 6,8
1.Hj.	- 6,9	- 6,2	- 2,3	- 7,7	- 12,0	- 1,7	+ 7,9

<sup>1)</sup> Betriebe mit im allgemeinen 10 und mehr Beschäftigten, ohne Bauindustrie sowie ohne Elektrizitäts-, Gas- und Wasserwerke für die öffentliche Versorgung. — <sup>2)</sup> Einschl. tätiger Inhaber und mithelfender Familienangehöriger. — <sup>3)</sup> Einschl. Auszubildender in kaufmännischen und in den übrigen nicht gewerblichen Lehrberufen. — <sup>4)</sup> Einschl. Auszubildender in gewerblichen Lehrberufen.

1. Halbjahres 1975 zwar langsam abgeschwächt; diese tendenzielle „Besserung“ dürfte allerdings nur auf die alljährlich im Verlauf des 1. Halbjahres zu beobachtende saisonale Belebung der Wirtschaftstätigkeit zurückzuführen sein.

### Geleistete Arbeiterstunden, Lohn- und Gehaltsummen

Im 1. Halbjahr 1975 wurden in der Industrie mit 4,71 Mrd. geleisteten Arbeiterstunden 12,0% weniger Arbeiterstunden nachgewiesen als im entsprechenden Vorjahreszeitraum und damit das Niveau des Rezessionsjahres 1967 (rd. 5,50 Mrd. geleistete Arbeiterstunden im 1. Halbjahr) unterschritten. Dieser Rückgang ist vor allem auf die Verminderung der Arbeiterzahl zurückzuführen. Jedoch wurde er auch dadurch beeinflusst, daß in der Industrie während des 1. Halbjahres 1975 stärker als im 1. Halbjahr 1974 kurzgearbeitet worden ist. So nahmen die geleisteten Arbeiterstunden je Arbeiter und Monat in der Industrie von 149,5 Stunden im 1. Halbjahr 1974 auf 142,6 Stunden im 1. Halbjahr 1975 ab, ohne daß eine entsprechende tarifliche Arbeitszeitverkürzung in der Industrie zu verzeichnen war. Etwas günstiger als beim Vergleich mit dem entsprechenden Vorjahreszeitraum (-12,0%) stellt sich die Entwicklung der geleisteten Arbeiterstunden gegenüber dem 2. Halbjahr 1974 dar. Die mit 7,6% geringere Abnahme erklärt sich ebenfalls durch saisonale Einflüsse, die im 2. Vierteljahr 1975 zu einem Rückgang der Kurzarbeit, insbesondere im Straßenfahrzeugbau, geführt haben.

Die Bruttosumme der gezahlten Löhne betrug in den ersten sechs Monaten 1975 54,37 Mrd. DM. Sie nahm im Vergleich zum 1. Halbjahr 1974 — trotz der inzwischen erfolgten tariflichen Lohnerhöhungen — um 1,7% ab. Die Zahl der geleisteten Arbeiterstunden war als Folge von Produktionseinschränkungen, die zu hohen Arbeitslosen- und Kurzarbeiterzahlen führten, so stark rückläufig, daß die Auswirkungen der Lohnerhöhungen auf die Lohnsumme von den entgegengerichteten Auswirkungen der zurückgegangenen Zahl der geleisteten Arbeiterstunden überdeckt wurden. Der durchschnittliche Lohn je geleistete Arbeiterstunde erhöhte sich im Vergleich zum 1. Halbjahr 1974 um 11,8% auf 11,55 DM. Je Arbeiter und Monat wurden im Durchschnitt 1 647 DM verdient, das sind 6,6% mehr als im 1. Halbjahr 1974.

Die Bruttogehaltsumme lag im 1. Halbjahr 1975 bei 33,65 Mrd. DM; sie ist — im Gegensatz zur Bruttolohnsumme — gegenüber dem entsprechenden Vorjahreszeitraum um 7,9% gestiegen. Da gleichzeitig die Zahl der Angestellten zurückging (-2,3%), erhöhte sich das monatliche Durchschnittsgehalt je Angestellten mit 10,5% stärker als die Bruttogehaltsumme. Für das 1. Halbjahr 1975 betrug das monatliche Durchschnittsgehalt eines Angestellten 2 599 DM.

### Umsatz

Im 1. Halbjahr 1975 hat die Industrie einen Umsatz<sup>2)</sup> in Höhe von 356,60 Mrd. DM erzielt, das sind 3,1% weniger als im vergleichbaren Vorjahreszeitraum. Berücksichtigt man, daß der „Zusammengefaßte Index der Erzeugerpreise für industrielle Produkte im Inlands- und Auslandsabsatz“<sup>2)</sup> im 1. Halbjahr 1975 — bezogen auf den gleichen Vorjahreszeitraum — um 5,9% gestiegen ist, so ergibt sich ein Rückgang des Umsatzvolumens (preisbereinigter Umsatz) von etwa 8,5%.

Zum ersten Mal seit 1967 war die Umsatzentwicklung im 1. Halbjahr gegenüber dem entsprechenden Vorjahreszeitraum rückläufig. Im Gegensatz zu 1967, als der Umsatzrückgang allein durch den Inlandsumsatz bewirkt wurde, zeigte im 1. Halbjahr 1975 sowohl der Inlandsumsatz (-2,6%) als auch der Auslandsumsatz (-4,8%) eine rückläufige Tendenz. Da der Auslandsumsatz stärker zurückging als der Inlandsumsatz, hat sich der Anteil des

<sup>2)</sup> Ohne Umsatz-(Mehrwert-)steuer.

Tabelle 2: Umsatz, Produktion und Erzeugerpreise der Industrie<sup>1)</sup>

Halbjahr Vierteljahr	Umsatz <sup>2)</sup>			Index der industriellen Netto- produktion <sup>3)</sup>	Index der Erzeuger- preise industrieller Produkte <sup>2)4)</sup>
	insgesamt	Inland	Ausland		
	Mill. DM			1970 = 100	
1972 1.Hj.	288 182	230 739	57 443	103,4	105,7
1973 1.Hj.	324 085	255 436	68 649	111,1	111,7
1974 1.Vj.	179 088	135 884	43 205	110,2	125,0
2.Vj.	189 101	143 270	45 831	111,5	129,6
1.Hj.	368 190	279 154	89 036	110,9	127,3
1975 1.Vj.	175 136	133 590	41 546	97,6	134,6
2.Vj.	181 464	138 207	43 257	101,5 <sup>5)</sup>	134,9
1.Hj.	356 600	271 797	84 803	99,5 <sup>5)</sup>	134,8
Zu (+) bzw. Abnahme (-) gegenüber dem vorhergehenden Beobachtungszeitraum in %					
1972 1.Hj.	- 0,2	- 1,1	+ 3,2	+ 0,9	+ 1,2
1973 1.Hj.	+ 5,3	+ 3,9	+ 10,8	+ 4,4	+ 4,0
1974 1.Vj.	- 0,3	- 2,5	+ 7,4	- 5,7	+ 6,9
2.Vj.	+ 5,6	+ 5,4	+ 6,1	+ 1,2	+ 3,7
1.Hj.	+ 7,4	+ 4,1	+ 19,4	+ 1,2	+ 9,9
1975 1.Vj.	- 10,2	- 9,5	- 12,5	- 10,7	+ 0,9
2.Vj.	+ 3,6	+ 3,5	+ 4,1	+ 4,0 <sup>5)</sup>	+ 0,2
1.Hj.	- 6,6	- 6,2	- 8,0	- 7,8 <sup>5)</sup>	+ 1,5
Zu (+) bzw. Abnahme (-) gegenüber dem entsprechenden Vorjahreszeitraum in %					
1972 1.Hj.	+ 5,1	+ 5,0	+ 5,7	+ 2,8	+ 1,7
1973 1.Hj.	+ 12,5	+ 10,7	+ 19,5	+ 7,4	+ 5,7
1974 1.Vj.	+ 12,6	+ 8,3	+ 28,6	+ 0,0	+ 12,9
2.Vj.	+ 14,6	+ 10,2	+ 30,7	- 0,5	+ 15,0
1.Hj.	+ 13,6	+ 9,3	+ 29,7	- 0,2	+ 14,0
1975 1.Vj.	- 2,2	- 1,7	- 3,8	- 11,4	+ 7,7
2.Vj.	- 4,0	- 3,5	- 5,6	- 9,0 <sup>5)</sup>	+ 4,1
1.Hj.	- 3,1	- 2,6	- 4,8	- 10,3 <sup>5)</sup>	+ 5,9

1) Betriebe mit im allgemeinen 10 und mehr Beschäftigten, ohne Bauindustrie sowie ohne Elektrizitäts-, Gas- und Wasserwerke für die öffentliche Versorgung. — 2) Ohne Umsatz-(Mehrwert-)steuer. — 3) Kalendermonatlich. — 4) Zusammengefaßter Index der Erzeugerpreise für industrielle Produkte im Inlands- und Auslandsabsatz. — 5) Vorläufiges Ergebnis.

Auslandsumsatzes am Gesamtumsatz (die Exportquote) verringert (1. Halbjahr 1974: 24,2%; 1. Halbjahr 1975: 23,8%). Betrachtet man die Veränderungsraten der Umsätze zwischen dem 2. und dem 1. Vierteljahr 1975, so kann man zwar ein geringes Umsatzwachstum (Inlandsumsatz + 3,5% und Auslandsumsatz + 4,1%) feststellen, jedoch läßt sich dieses leichte Ansteigen der Umsätze nur als eine schwache saisonale Belebung der Wirtschaftstätigkeit im 2. Quartal 1975 deuten (2. Vj. 1974 gegen 1. Vj. 1974: Inlandsumsatz + 5,4%; Auslandsumsatz + 6,1%).

### Entwicklung in den Hauptgruppen

Im Bergbau nahm die Zahl der durchschnittlich im 1. Halbjahr 1975 Beschäftigten gegenüber der entsprechenden Zahl der ersten sechs Monate des Vorjahres um 0,9% zu. Dieser Zuwachs wurde maßgeblich vom Kohlenbergbau bestimmt, der sowohl von der Beschäftigtenzahl als auch vom Umsatz her bedeutendsten Industriebranche des Bergbaus. Hier erhöhte sich die durchschnittliche Zahl der Beschäftigten um 1,0%. Der Umsatz des Bergbaus nahm im Berichtszeitraum gegenüber dem 1. Halbjahr 1974 um 5,9% zu. Berücksichtigt man den ungewöhnlichen Anstieg der Erzeugerpreise<sup>3)</sup> (+ 40,0%), der vor allem auf die Angleichung der Kohlepreise an die gestiegenen übrigen Energiepreise zurückzuführen sein dürfte, so ging das Umsatzvolumen im 1. Halbjahr 1975 gegenüber dem gleichen Zeitraum des Vorjahres allerdings um 24,3% zurück. Der Anstieg der Beschäftigtenzahl (+ 0,9%) im Bergbau, der trotz der rückläufigen Produktion und dem gleichzeitigen Anwachsen der Halden<sup>4)</sup> festgestellt wurde, dürfte auf Sonderentwicklungen im Bergbau zurückzuführen sein.

3) Gemessen am „Zusammengefaßten Index der Erzeugerpreise für industrielle Produkte im Inlands- und Auslandsabsatz“. — 4) Siehe „Industrielle Produktion im 1. Halbjahr 1975“ in WiSta 8/1975, S. 542 ff.

Schaubild 2

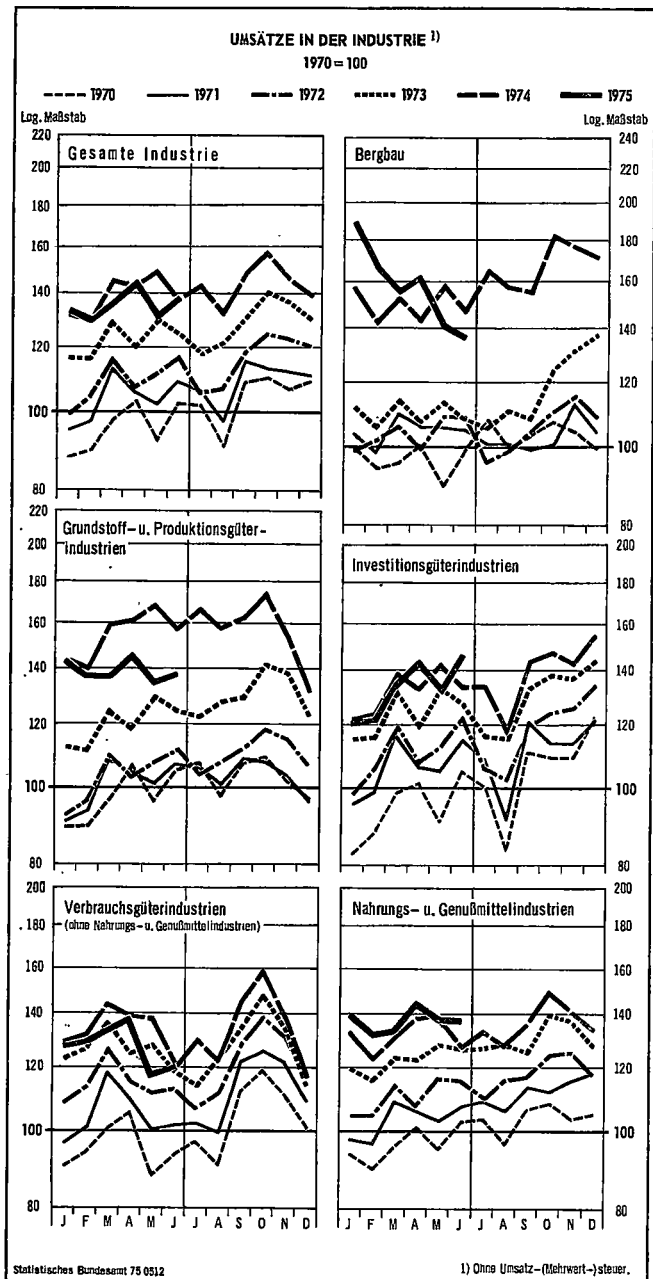

Vermutlich führten die — unter dem Eindruck der Energiekrise — günstig beurteilten mittel- und langfristigen Absatzaussichten für Bergbauerzeugnisse zu verstärkten Tätigkeiten in den Betriebsbereichen „Ausrichtungen“ und „Vorrichtungen“, die auch zusätzliches Personal erforderlich machten. Der Auslandsumsatz des Bergbaus nahm mit 12,1% etwa doppelt so stark zu wie der Gesamtumsatz (+ 5,9%). Im Kohlenbergbau betragen die vergleichbaren Wachstumsraten beim Auslandsumsatz 13,8% und beim Gesamtumsatz 5,4%.

In den Grundstoff- und Produktionsgüterindustrien wurden — verglichen mit dem Beschäftigungsstand des 1. Halbjahres 1974 — 4,5% der Beschäftigten freigesetzt. Gleichzeitig nahm der Umsatz im Berichtszeitraum gegenüber dem 1. Halbjahres 1974 um 10,1% ab. Da im gleichen Zeitraum die Erzeugerpreise mit 0,6% nur unbedeutend gestiegen sind, dürfte die rückläufige Umsatzentwicklung vor allem auf einem starken Nachfragefall beruhen.

Der Auslandsumsatz der Grundstoff- und Produktionsgüterindustrien sank von 30,93 Mrd. DM im 1. Halbjahr 1974 um 13,8% auf 26,65 Mrd. DM im 1. Halbjahr 1975.

Tabelle 3: Beschäftigte, Umsätze und Veränderungsraten nach Industriegruppen <sup>1)</sup>

Industriegruppe	Beschäftigte <sup>2)</sup>			Umsatz <sup>3)</sup>						Auslandsumsatz <sup>3)</sup>					
	Ende Juni 1975	Zu- (+) bzw. Abnahme (-)		2. Vierteljahr 1975	Zu- (+) bzw. Abnahme (-) gegen 1. Vierteljahr 1975		1. Halbjahr 1975	Zu- (+) bzw. Abnahme (-) gegen 1. Halbjahr 1974		2. Vierteljahr 1975	Zu- (+) bzw. Abnahme (-) gegen 1. Vj. 1975		1. Halbjahr 1975	Zu- (+) bzw. Abnahme (-) gegen 1. Hj. 1974	
		Durchschnitt <sup>4)</sup>	2. Vj. 1975 gegen 1. Vj. 1975		1. Hj. 1975 gegen 1. Hj. 1974	Umsatz		Erzeugerpreise <sup>5)</sup>	Umsatz		Erzeugerpreise <sup>5)</sup>	Umsatz		Erzeugerpreise <sup>5)</sup>	Umsatz
	Anzahl	%	%	Mill. DM	%	%	Mill. DM	%	%	Mill. DM	%	%	Mill. DM	%	%
Industrie insgesamt	7 602 551	- 1,8	- 6,1	181 464	+ 3,6	+ 0,2	356 600	- 3,1	+ 5,9	43 257	+ 4,1	84 803	- 4,8		
Bergbau	253 696	+ 0,1	+ 0,0	4 264	-14,4	+ 0,3	9 246	+ 5,9	+40,0	1 025	-17,6	2270	+12,1		
darunter:															
Kohlenbergbau	224 807	- 0,4	+ 1,0	3 187	-15,7	.	6 969	+ 5,4	.	929	-16,8	2 046	+13,8		
Eisenerzbergbau	2 583	- 2,7	+ 9,1	25	- 4,6	.	73	-15,3	.	7	+39,8	0	+28,4		
Kali- und Steinsalzbergbau, Salinen	12 501	- 0,2	+ 2,9	271	- 3,2	.	550	- 0,3	.	0	-31,4	176	- 0,4		
Grundstoff- u. Produktionsgüterindustrien	1 626 759	- 1,1	- 4,5	54 388	+ 0,1	- 1,7	108 724	-10,1	+ 0,6	12 859	- 6,7	26 646	-13,8		
darunter:															
Mineralölverarbeitung	31 499	- 0,6	- 1,7	7 513	+ 4,2	- 0,6	14 721	-12,4	- 3,0	315	-12,4	676	-34,2		
Industrie der Steine und Erden	198 222	+ 1,7	- 1,0	4 503	+34,8	+ 1,3	8 541	- 9,6	- 4,9	304	+16,5	565	+ 5,8		
Eisenschaffende Industrie	310 214	- 1,2	- 0,1	10 332	- 9,3	- 4,4	21 724	- 2,1	- 2,3	3 566	-12,0	7 619	+ 2,8		
Eisen-, Stahl- und Tempergießerei	97 042	- 2,0	- 7,5	1 742	+ 3,7	.	3 422	+ 2,1	.	296	+ 3,6	583	+ 8,4		
NE-Metallindustrie	82 762	- 2,5	- 6,3	2 704	- 4,5	- 2,5	5 535	- 6,8	-34,0	587	- 7,5	1 221	-27,7		
Ziehereien und Kaltwalzwerke	60 271	- 2,3	- 6,5	1 866	- 3,1	.	3 791	-10,7	.	484	-11,5	1 032	- 3,0		
Chemische Industrie (ohne Kohlenwertstoffindustrie)	582 715	- 1,1	- 1,2	19 234	- 2,7	- 1,7	39 007	-11,4	+ 4,7	6 192	- 5,3	12 731	-20,4		
Sägewerke und holzbearb. Industrie <sup>6)</sup>	59 577	- 0,9	- 9,0	1 432	+ 7,9	- 1,1	2 759	-15,6	- 4,1	119	+ 4,4	234	-34,2		
Holzschliff, Zellstoff, Papier und Pappe erzeugende Industrie	57 462	- 2,0	- 2,6	1 720	- 4,3	- 3,9	3 516	-14,0	+21,8	312	+ 1,5	619	-32,5		
Gummi- u. asbestverarb. Industrie	115 095	- 2,7	- 0,5	2 362	+ 9,7	+ 1,3	4 515	- 0,4	+12,8	611	+ 1,2	1 216	- 3,0		
Investitionsgüterindustrien	3 618 277	- 2,1	- 6,1	71 203	+11,6	+ 1,8	134 984	+ 0,6	+ 9,1	24 902	+13,8	46 783	+ 1,7		
Stahl- und Leichtmetallbau	196 094	- 1,8	- 6,4	3 577	+16,1	+ 1,1	6 657	+ 7,2	+11,8	606	+63,0	984	+68,3		
Maschinenbau (ohne Herstellung von Büromaschinen, Geräten und Einrichtungen für die automatische Datenverarbeitung)	1 037 611	- 1,7	- 3,2	19 604	+10,4	+ 2,0	37 365	+ 3,4	+10,4	8 621	+11,7	16 338	+ 4,9		
Straßenfahrzeugbau (einschl. Luftfahrzeugbau)	601 816	- 1,3	- 8,1	16 562	+27,0	.	29 602	+ 4,1	.	6 666	+24,5	12 020	- 8,4		
Schiffbau	76 614	+ 1,0	+ 5,4	1 818	+30,9	.	3 207	+25,0	.	1 168	+15,2	2 181	+88,0		
Elektrotechnische Industrie (ohne Herstellung von Geräten u. Einrichtungen für die automatische Datenverarbeitung)	997 328	- 2,0	- 7,0	17 120	+ 3,0	+ 1,3	33 741	- 5,0	+ 4,6	4 751	+ 8,9	9 112	+ 1,2		
Feinmechanische und optische sowie Uhrenindustrie	151 867	- 2,0	- 2,9	2 221	+ 7,0	+ 1,7	4 296	+ 7,8	+ 8,5	830	+ 7,8	1 601	+ 2,8		
Stahlverformung	135 128	- 2,0	- 5,5	2 679	+ 4,1	.	5 252	+ 0,3	.	420	- 6,2	869	+ 9,9		
Eisen-, Blech- u. Metallwarenindustrie	354 936	- 2,8	-10,9	6 569	+ 4,8	+ 2,1	12 841	- 6,8	+10,2	1 279	- 0,4	2 562	- 9,8		
Herstellung von Büromaschinen, Datenverarbeitungsgeräten und -einrichtungen	66 883	- 3,2	-10,8	1 053	+ 8,6	- 0,3	2 023	-15,7	+ 4,0	561	+ 1,0	1 117	-16,4		
Verbrauchsgüterindustrien	1 644 772	- 2,0	- 8,5	28 089	- 4,3	- 0,2	57 431	- 4,3	+ 5,1	3 390	- 4,8	6 952	-13,5		
Musikinstrumenten-, Spiel-, Schmuckwaren- u. Sportgeräte-Industrie <sup>8)</sup>	49 685	- 1,3	- 5,9	699	+ 7,5	+ 0,5	1 350	- 0,2	+10,2	196	+11,8	371	-10,4		
Feinkeramische Industrie	66 434	- 2,7	- 8,4	793	+ 6,6	+ 1,5	1 537	- 8,2	+ 8,6	249	+ 6,5	483	-11,6		
Glasindustrie	83 000	- 2,8	- 7,9	1 452	+ 2,9	- 0,3	2 863	- 4,5	+ 6,8	258	- 5,2	530	- 5,4		
Holzverarbeitende Industrie	216 844	- 1,6	- 7,6	4 329	+ 3,9	+ 0,5	8 498	- 3,0	+ 3,8	387	+ 4,5	757	- 3,0		
Papier- u. pappeverarbeitende Industrie	118 765	- 1,6	- 8,8	2 626	- 3,3	- 2,2	5 341	+ 3,5	+10,2	228	- 0,1	457	-16,4		
Druckerei- u. Vervielfältigungsindustrie	194 643	- 1,8	- 7,5	3 271	+ 2,4	+ 1,1	6 465	+ 4,9	+16,0	103	+ 3,9	202	+ 0,3		
Kunststoffverarbeitende Industrie	178 179	- 2,1	- 7,9	3 549	+ 2,8	- 0,9	7 001	-12,6	+ 3,8	563	+ 3,9	1 105	-20,2		
Ledererzeugende Industrie	7 786	- 1,3	-11,6	181	- 3,4	- 0,1	368	- 6,3	- 2,1	37	- 6,9	77	-19,4		
Lederverarbeitende Industrie	30 601	- 0,7	- 9,9	414	+ 1,0	.	825	- 0,1	.	44	+ 5,8	86	- 6,2		
Schuhindustrie	54 810	- 3,9	-10,4	634	- 2,8	.	1 537	+ 2,7	.	61	-37,0	157	+ 7,2		
Textilindustrie	356 645	- 2,4	- 9,9	6 435	- 6,5	- 0,9	13 320	- 9,8	- 3,0	1 001	- 7,3	2 080	-22,6		
Bekleidungsindustrie	287 380	- 1,6	- 8,5	3 706	-19,8	+ 0,3	8 326	+ 3,7	+ 4,8	263	-31,6	647	+10,8		
Nahrungs- und Genußmittelindustrien	459 047	- 1,8	- 5,9	23 519	+ 3,6	+ 0,5	46 216	+ 4,2	+ 4,3	1 080	+ 0,8	2 152	+ 4,4		
Ernährungsindustrie <sup>8)</sup>	435 257	- 1,7	- 5,8	20 843	+ 4,0	+ 0,4	40 885	+ 5,5	+ 4,9	1 019	- 0,4	2 042	+ 3,2		
Tabakverarbeitende Industrie	23 790	- 2,2	- 8,3	2 676	+ 0,8	+ 1,5	5 331	- 4,7	+ 0,8	61	+27,4	110	+33,1		

1) Betriebe mit im allgemeinen 10 und mehr Beschäftigten, ohne Bauidustrie sowie ohne Elektrizitäts-, Gas- und Wasserwerke für die öffentliche Versorgung. — 2) Einschl. tätiger Inhaber und mithelfender Familienangehöriger. — 3) Ohne Umsatz-(Mehrwert-)steuer. — 4) Bezeichnet man die Beschäftigten am Ende des vorhergehenden Vierteljahres mit B<sub>0</sub> und die Beschäftigten am Ende des ersten, zweiten und dritten Monats mit B<sub>1</sub>, B<sub>2</sub> und B<sub>3</sub>, so ist die durchschnittliche Beschäftigtenzahl des Vierteljahres = (1/2 B<sub>0</sub> + B<sub>1</sub> + B<sub>2</sub> + 1/2 B<sub>3</sub>): 3. Die Veränderungssätze dieser Spalte sind also mit den Veränderungen der Vierteljahresumsätze vergleichbar. Die Halbjahresdurchschnitte werden sinngemäß in der gleichen Weise berechnet. — 5) Zusammengefaßter Index der Erzeugerpreise für industrielle Produkte im Inlands- und Auslandsabsatz. — 6) Sägewerke mit einem Jahresschnitt von mindestens 1 000 fm Rundholz. — 7) Einschließlich Kohlenwertstoffindustrie. — 8) In einigen Ländern auch Betriebe mit weniger als 10 Beschäftigten.

Wie die Entwicklung der Umsätze im Vergleich zur gesamten Industrie bzw. zu den übrigen Hauptgruppen zeigt, hat sich die Konjunkturabschwächung besonders auf die Grundstoff- und Produktionsgüterindustrien ausgewirkt. Am Beschäftigungsrückgang dieser Hauptgruppe waren vor allem die Industrie der Steine und Erden, die gummi- und asbestverarbeitende Industrie, die Sägewerke und die holzverarbeitende Industrie sowie die Eisen-, Stahl- und Tempergießereien beteiligt. Die stärksten Umsatzeinbußen gegenüber dem gleichen Vorjahreszeitraum hatten die NE-Metallindustrie sowie die Sägewerke und holzverarbeitende Industrie zu verzeichnen. Ebenfalls hohe Umsatzverluste sind bei der Holzschliff, Zellstoff, Papier und Pappe erzeugenden Industrie, der Mineralölverarbeitung, der stark exportorientierten chemischen Industrie, den Ziehereien und Kaltwalzwerken und der Industrie der Steine und

Erden, deren Umsatzrückgang vor allem durch die rückläufige Nachfrage der Bauwirtschaft verursacht sein dürfte, festzustellen. Nur die Eisen-, Stahl- und Tempergießereien erzielten ein geringes, nominales Umsatzwachstum (+ 2,1%). Die Entwicklung der Auslandsumsätze der Grundstoff- und Produktionsgüterindustrien war im 1. Halbjahr 1975 recht unterschiedlich. Die prozentual stärksten Exporteinbußen mußten die Mineralölverarbeitung, die Sägewerke und holzverarbeitende Industrie, die Holzschliff, Zellstoff, Papier und Pappe erzeugende Industrie mit jeweils rund einem Drittel, die NE-Metallindustrie mit 27,7% und die chemische Industrie mit 20,4% hinnehmen. Dagegen lagen die Auslandsumsätze der Eisen-, Stahl- und Tempergießereien um 8,4%, die der Industrie der Steine und Erden um 5,8% und die der eisenschaffenden Industrie um 2,8% über denen des 1. Halbjahres 1974.

Der Beschäftigungsrückgang in den Investitionsgüterindustrien entspricht mit 6,1% etwa dem der gesamten Industrie. Der Anstieg der Erzeugerpreise, der in allen Investitionsgüterindustrien beobachtet wurde, hat offensichtlich nicht ausgereicht, um die aufgrund der geringen Investitionsneigung gesunkene Investitionsgüternachfrage auszugleichen, so daß mit der Anpassung der Produktion an die Marktlage auch der Personalbestand verringert wurde. Mit Ausnahme des Schiffbaus, der im Vergleich zum 1. Halbjahr 1974 5,4% mehr Beschäftigte aufwies, haben alle Industrien dieser Hauptgruppe Beschäftigte freigesetzt. Die größten Beschäftigungsrückgänge waren in der Eisen-, Blech- und Metallwarenindustrie (-10,9%), in der Herstellung von Büromaschinen, Datenverarbeitungsgeräten und -einrichtungen (-10,8%), im Straßenfahrzeugbau (-8,1%) und in der elektrotechnischen Industrie (-7,0%) zu beobachten. Der Maschinenbau, die bedeutendste Industriegruppe innerhalb der Investitionsgüterindustrien, hatte dagegen nur einen Rückgang der Beschäftigten in Höhe von 3,2%, die feinmechanische und optische sowie Uhrenindustrie sogar nur von 2,9% zu verzeichnen. Der Umsatz der Investitionsgüterindustrien nahm - gemessen am Umsatz des 1. Halbjahres 1974 - offenbar ausschließlich als Folge der gestiegenen Erzeugerpreise (+ 9,1%) um 0,6% zu. Etwas stärker war mit 1,7% der Anstieg des Auslandsumsatzes. Der Schiffbau erzielte innerhalb dieser Hauptgruppe die höchste Zunahme der Auslandslieferungen. Der Auslandsumsatz dieser exportintensiven Industrie erreichte im 1. Halbjahr 1975 - gemessen am Niveau des entsprechenden Vorjahreszeitraums - sogar die Rekordzuwachsrate von 88,0%. Die feinmechanische und optische sowie Uhrenindustrie konnte ihre Umsätze im 1. Halbjahr 1975 gegenüber dem entsprechenden Vorjahreszeitraum um 7,8% erhöhen. Da gleichzeitig die Erzeugerpreise (+ 8,5% im 1. Halbjahr 1975) stärker als der Umsatz gestiegen sind, ist das Umsatzvolumen, dem auch ein Rückgang der Zahl der Beschäftigten (-2,9% im 1. Halbjahr 1975 gegenüber dem gleichen Vorjahreszeitraum) gegenübersteht, jedoch zurückgegangen. Im Stahl- und Leichtmetallbau lag der Gesamtumsatz im 1. Halbjahr 1975 bei einem Anstieg der Erzeugerpreise von 11,8 um 7,2% über dem des entsprechenden Vorjahreszeitraums. Wesentlichen Anteil an dieser Zunahme hatten die mit 68,3% erheblich gestiegenen Auslandslieferungen. Ebenfalls positiv entwickelten sich die Umsätze des Maschinenbaus. Der Auslandsumsatz nahm um 4,9% auf 16,34 Mrd. DM, der Gesamtumsatz um 3,4% (bei einem Anstieg der Erzeugerpreise von 10,4%) auf 37,37 Mrd. DM zu. Der Straßenfahrzeugbau übertraf im

1. Halbjahr 1975 mit 29,60 Mrd. DM das Umsatzniveau des 1. Halbjahres 1974 um 4,1%. Da im Exportgeschäft die Umsatzentwicklung jedoch weiterhin rückläufig war, wurde die Umsatzzunahme ausschließlich durch die gestiegene Inlandsnachfrage bewirkt. Die Hersteller von Büromaschinen, Datenverarbeitungsgeräten und -einrichtungen erlitten mit 15,7% den stärksten Umsatzrückgang innerhalb der Investitionsgüterindustrien. Etwa gleich stark war der Rückgang ihrer Auslandslieferungen. In der Eisen-, Blech- und Metallwarenindustrie gingen der Gesamtumsatz (-6,8%) und der Auslandsumsatz (-9,8%) ebenfalls zurück. Etwas günstiger schnitt die elektrotechnische Industrie ab, die gegenüber dem Ergebnis des 1. Halbjahres 1974 nur eine Umsatzeinbuße von 5,0% hinnehmen mußte. Der Auslandsumsatz dieser Industriegruppe nahm dagegen mit 1,2% leicht zu.

Bei den überwiegend Verbrauchsgüter herstellenden Industrien war der Beschäftigungsrückgang im 1. Halbjahr 1975 gegenüber dem entsprechenden Vorjahreszeitraum mit 8,5% - verglichen mit den Angaben für die übrigen Hauptgruppen - am stärksten. Alle Verbrauchsgüterindustrien hatten Beschäftigungsrückgänge zu verzeichnen. Besonders stark ging die Zahl der Beschäftigten in der Ledererzeugenden Industrie (-11,6%) zurück, die durch den offenbar anhaltenden Produktionsrückgang bei ihren wichtigsten Abnehmern, der Schuh- und der Lederverarbeitenden Industrie, die ihrerseits 10,4% bzw. 9,9% ihrer Beschäftigten freisetzen, erneut in ihren Absatzmöglichkeiten eingeschränkt wurde. In den übrigen Verbrauchsgüterindustrien lagen die Abnahmen der Beschäftigtenzahlen zwischen 5,9% in der Musikinstrumenten-, Spiel-, Schmuckwaren- und Sportgeräte-Industrie und 9,9% in der Textilindustrie. Der Umsatz der Verbrauchsgüterindustrien ist gegenüber dem 1. Halbjahr 1974 um 4,3% auf 57,43 Mrd. DM gesunken. An diesem Rückgang waren mit Ausnahme der Druckerei- und Vervielfältigungsindustrie (+4,9%), der Bekleidungsindustrie (+3,7%) und der Schuhindustrie (+2,7%) alle übrigen Industrien dieser Hauptgruppe beteiligt. Starke Umsatzeinbußen erlitten die kunststoffverarbeitende Industrie (-12,6%) und die Textilindustrie (-9,8%).

Die Nahrungs- und Genußmittelindustrien, in denen im 1. Halbjahr 1975 5,9% weniger Personen beschäftigt waren als im gleichen Vorjahreszeitraum, konnten ihren Umsatz zwar geringfügig (+4,2%) erhöhen, doch ist diese Zunahme ausschließlich den gestiegenen Erzeugerpreisen (+4,3%) zuzuschreiben. Ht.

## Wohnungen

### Wohnverhältnisse der in der Bundesrepublik Deutschland lebenden Ausländer

#### Ergebnis der 1%-Wohnungsstichprobe 1972

##### Vorbemerkung

Von 1967 bis 1972 trat nahezu eine Verdoppelung der Zahl der Ausländer in der Bundesrepublik Deutschland ein. Sie stieg von rd. 1,8 Mill. (1967) auf rd. 3,5 Mill. (1972) und erreichte damit einen Anteil an der Gesamtbevölkerung von etwa 6%. Die im Zusammenhang mit der zunehmenden Ausländerbeschäftigung aufgetretenen sozialen Probleme, z. B. einer angemessenen Versorgung der Ausländer mit Wohnraum, haben sich daher trotz mancher Bemühungen von öffentlicher und privater Seite eher verstärkt, insbesondere in den Ballungsgebieten. Gestiegen ist dementsprechend auch das Interesse der mit der Lösung der vielfältigen Probleme betrauten Stellen an detailliertem Informationsmaterial über die Lebensverhältnisse der Ausländer.

Die Wohnverhältnisse der ausländischen Haushalte<sup>1)</sup>, soweit sie in Wohnungen lebten, wurden in der 1%-Wohnungsstichprobe untersucht, die zusammen mit dem Mikrozensus im April 1972 durchgeführt wurde. Über einige Ergebnisse dieser Repräsentativerhebung wird im folgenden berichtet, und zwar werden die wohnungsstatistischen Merkmale Wohnverhältnis, Wohnungsgröße, Ausstattung der Wohnung, Miete und Baualter des Gebäudes in Zusammenhang mit den Haushaltsmerkmalen soziale Stellung und Haushaltsgröße behandelt. Zum Vergleich werden den Daten über ausländische Haushalte Angaben über deutsche Haushalte gegenübergestellt.

1) Hierzu zählen Haushalte, deren Haushaltsvorstände keine deutsche Staatsangehörigkeit besitzen oder als Staatenlose bzw. als Personen mit ungeklärter Staatsangehörigkeit gelten. Im Ausland verbliebene Familienangehörige (z. B. Ehefrauen und Kinder) wurden nicht als Haushaltsmitglieder aufgeführt. Nicht erfaßt wurden Mitglieder diplomatischer und konsularischer Vertretungen sowie deren Familienangehörige. Ebenso sind die in Anstalten lebenden Ausländer (Insassen oder Personal), wenn sie nicht in Wohnungen untergebracht sind, nicht erfaßt worden. Haushalte, bei denen der Haushaltsvorstand Deutscher, die Frau jedoch Ausländerin ist, zählen in dieser Statistik zu den deutschen Haushalten.

Zu beachten ist, daß es bei derartigen Befragungen schwer ist, die Ausländer vollständig zu erfassen. Neben Sprachschwierigkeiten ist dies u. a. darauf zurückzuführen, daß ein beträchtlicher Teil von ihnen allein lebt, in behelfsmäßigen Unterkünften untergebracht oder illegal eingewandert ist und damit zu Personengruppen gehört, die bei Zählungen ohnehin schwierig zu erreichen sind. Trotz der damit in Rechnung zu stellenden möglichen Ungenauigkeit bezüglich der absoluten Zahlen der ausgewiesenen Merkmalsgruppen dürfte deren prozentuale Verteilung dennoch ein hinreichend repräsentatives Strukturbild von der Wohnsituation der Ausländer vermitteln.

### Haushaltsgröße und Wohnverhältnis

Im Rahmen der 1%-Wohnungstichprobe 1972 wurden (hochgerechnet) rd. 1,08 Mill. Haushalte mit nichtdeutschem Haushaltsvorstand erfaßt. Gemessen an allen Haushalten betrug ihr Anteil rd. 5%.

Tabelle 1: Haushalte in Gebäuden und Unterkünften nach Haushaltsgröße und Wohnverhältnis  
Hochgerechnetes Ergebnis der 1%-Wohnungstichprobe 1972

Haushalte mit ... Personen	Insgesamt	Davon			
		Hauptmieter	Eigentümer	Untermieter	
	1 000	%			
<b>Haushalte</b>					
Insgesamt ...	22 264	100	61	33	6
<b>mit deutschem Haushaltsvorstand</b>					
1 .....	5 424	26	67	18	15
2 .....	5 923	28	66	33	1
3 .....	4 030	19	62	37	1
4 .....	3 217	15	55	45	0
5 .....	1 553	7	44	56	0
6 und mehr .....	1 035	5	34	66	0
Zusammen ...	21 181	100	61	35	4
<b>mit ausländischem Haushaltsvorstand</b>					
1 .....	433	40	33	1	66
2 .....	250	23	75	3	22
3 .....	182	17	85	5	10
4 .....	126	12	87	6	7
5 .....	61	6	88	8	4
6 und mehr .....	32	3	88	11	1
Zusammen ...	1 084	100	62	4	34

Gliedert man die ausländischen Haushalte nach der zugehörigen Personenzahl, so fällt der hohe Anteil der Einpersonenhaushalte auf, die zwei Fünftel der Gesamtzahl ausmachen. Von den deutschen Haushalten sind nur rd. ein Viertel Einpersonenhaushalte (siehe Tabelle 1). Das Angebot an billigen Kleinwohnungen ist beschränkt, und Alleinstehende wohnen daher häufiger als Mehrpersonenhaushalte zur Untermiete. Entsprechend liegt bei den Ausländern der Anteil der Untermieter mit 34% erheblich über dem deutscher Untermieterhaushalte (4%). Die Gegenüberstellung der ausländischen und deutschen Hauptmieterhaushalte ergibt keine nennenswerte Abweichung. Ihr Anteil an der Gesamtzahl der Haushalte beträgt in

beiden Fällen drei Fünftel. Eigentümerhaushalte sind unter den Ausländern selten anzutreffen. Ihr Anteil beläuft sich auf 4 gegenüber 35% bei den deutschen Haushalten.

Den Zusammenhang zwischen Haushaltsgröße und Wohnverhältnis zeigt ebenfalls Tabelle 1. Bei den Ausländern steigt mit zunehmender Personenzahl der Anteil der Hauptmieter und der Eigentümer. So wohnen z. B. von den Einpersonenhaushalten ein Drittel als Hauptmieter, bei den Zweipersonenhaushalten sind es bereits drei Viertel. Der Anteil nimmt dann weiter zu und macht bei den Haushalten mit 6 Personen und mehr nahezu neun Zehntel aller ausländischen Haushalte aus. Der Anteil der Eigentümer steigt von 1 auf 11%. Eine gegenläufige Bewegung ist bei den ausländischen Untermieter festzustellen. Ihr Anteil beträgt bei den Einpersonenhaushalten zwei Drittel, sinkt aber bereits bei den Zweipersonenhaushalten auf etwas weniger als ein Viertel. Haushalte mit 4 oder mehr Personen wohnen vergleichsweise selten als Untermieter.

Zieht man zum Vergleich die Haushalte mit deutschem Haushaltsvorstand heran, so zeigt sich, daß bei ihnen mit zunehmender Personenzahl der Anteil der Mieter (Haupt- und Untermieter) sehr viel stärker zugunsten der Eigentümer abnimmt als bei den ausländischen Haushalten (von rd. vier Fünfteln auf rd. ein Drittel bei den ersteren gegenüber einem Rückgang von rd. 100 auf rd. 90% bei den letzteren).

### Zahl der Räume

Im folgenden werden Unterschiede in der Größe der Wohnungen ausländischer und deutscher Haushalte nach Hauptmietern, Eigentümern und Untermieter getrennt dargestellt, wobei als Maßstab für die Größe die Zahl der von ihnen bewohnten Räume dient. Einen oder zwei Räume bewohnt jeder dritte ausländische und jeder siebente deutsche Hauptmieterhaushalt (siehe Tabelle 2). Während nur etwa jedem dritten Ausländerhaushalt vier oder fünf Räume zur Verfügung stehen, wird die gleiche Raumzahl von nahezu jedem zweiten deutschen Hauptmieterhaushalt bewohnt. Wohnungen mit sechs und mehr Räumen treten bei beiden Haushaltsgruppen selten auf.

Über erheblich mehr Räume als die Hauptmieter verfügen die ausländischen Eigentümerhaushalte. Vier Fünftel von ihnen bewohnen vier und mehr Räume, und jedem dritten Haushalt stehen 6 und mehr Räume für den Eigenbedarf zur Verfügung. Zieht man zum Vergleich die Anteilsätze bei den deutschen Eigentümerhaushalten heran, so lassen sich keine nennenswerten Unterschiede zwischen beiden Gruppen feststellen.

Ausländische und deutsche Untermieterhaushalte, die zum größten Teil aus einer oder zwei Personen bestehen, bewohnen überwiegend einen oder zwei Räume (siehe Tabelle 3). Dabei fällt auf, daß rd. zwei Fünftel der ausländischen Untermieterhaushalte die von ihnen bewohnten Räume mit anderen Untermieterparteien teilen. Bei den deutschen Untermieterhaushalten gilt dies nur für jeden zwanzigsten.

Tabelle 2: Wohnungsinhaberhaushalte in Gebäuden und Unterkünften nach Zahl der selbstbewohnten Räume  
Hochgerechnetes Ergebnis der 1%-Wohnungstichprobe 1972

Wohnverhältnis	Insgesamt	Davon in ... selbstbewohnten Räumen <sup>1)</sup>						
		1	2	3	4	5	6 u. mehr	
	1 000	%						
<b>Wohnungsinhaberhaushalte</b>								
Insgesamt ...	20 966	100	2	8	25	32	17	16
<b>mit deutschem Haushaltsvorstand</b>								
Hauptmieter .....	12 827	63	3	11	32	36	13	5
Eigentümer .....	7 425	37	0	2	12	25	26	35
Zusammen ...	20 252	100	2	8	25	32	17	16
<b>mit ausländischem Haushaltsvorstand</b>								
Hauptmieter .....	675	95	10	23	32	24	8	3
Eigentümer .....	38	5	2	1	16	27	21	33
Zusammen ...	713	100	10	22	31	24	8	5

<sup>1)</sup> Wohn- und Schlafräume mit 6 m<sup>2</sup> und mehr Fläche sowie alle Küchen und die zur Wohnung gehörenden gewerblich genutzten Räume mit 6 m<sup>2</sup> und mehr Fläche.

Tabelle 3: Untermieterhaushalte in Gebäuden und Unterkünften nach der Zahl der selbstbewohnten Räume  
Hochgerechnetes Ergebnis der 1%-Wohnungsstichprobe 1972

Untermieterhaushalte	Insgesamt		In ... selbstbewohnten Räumen <sup>1)</sup>			In mehrfach belegten Räumen
			1	2	3 und mehr	
	1 000	%				
Insgesamt .....	1 299	100	67	15	3	15
mit deutschem Haushaltsvorstand .....	928	71	74	18	3	5
mit ausländischem Haushaltsvorstand .....	371	29	49	9	1	41

1) Einschließlich Wohn- und Schlafräume unter 6 m<sup>2</sup> Fläche.

Die folgenden Ausführungen beschränken sich auf die Darstellung der Wohnsituation ausländischer und deutscher Hauptmieterhaushalte. Auf den Nachweis von Eigentümer- und Untermieterhaushalten wurde verzichtet, da für die Gruppe der Eigentümer bei einer Untergliederung nach den hier betrachteten Merkmalen die Besetzungszahlen der einzelnen Merkmalskategorien sehr gering sind und für Untermieter die betreffenden Merkmalskombinationen nicht vorliegen.

### Hauptmieterhaushalte

Die beiden folgenden Abschnitte zeigen Abhängigkeitsbeziehungen zwischen Fläche und sanitärer Ausstattung der Wohnung und Haushaltsgröße sowie sozialer Stellung des Haushaltsvorstandes.

### Fläche der Wohnung

Zieht man die Fläche zur Beurteilung der Wohnungsgröße heran, so wird die im Zusammenhang mit der Zahl der bewohnten Räume getroffene Feststellung bestätigt. Ausländische Hauptmieterhaushalte befinden sich sowohl was Raumzahl als auch was die Wohnungsfläche anbelangt häufiger in kleinen Wohnungen als deutsche Hauptmieter. Rund ein Drittel von ihnen sind in einer Wohnung mit weniger als 40 m<sup>2</sup> Fläche untergebracht; bei den deutschen Hauptmieterhaushalten beträgt dieser Anteil 14% (siehe Tabelle 4). In den mittleren und oberen Größenklassen sind deutsche häufiger als ausländische Haushalte anzutreffen. Etwa einem Fünftel der ausländischen Hauptmieter steht eine Wohnfläche zwischen 60 und 80 m<sup>2</sup> und rd. einem Zehntel eine zwischen 80 und 100 m<sup>2</sup> zur Verfügung. Bei den deutschen Haushalten belaufen sich die entsprechenden Anteile auf 33% (60 bis 80 m<sup>2</sup>) und 14% (80 bis 100 m<sup>2</sup>). Wohnungen mit 100 m<sup>2</sup> Fläche und mehr sind in beiden Bevölkerungsgruppen selten vertreten.

Wie aus Tabelle 4 weiter zu entnehmen ist, besteht eine positive Korrelation zwischen Haushaltsgröße und Woh-

nungsfläche. Dieser Zusammenhang ist bei den ausländischen Hauptmieterhaushalten jedoch weniger stark ausgeprägt als bei den deutschen. Nahezu zwei Drittel der ausländischen Einpersonenhaushalte sind in einer Wohnung mit einer Fläche von weniger als 40 m<sup>2</sup> untergebracht; bei den Deutschen liegt der Anteil bei etwas mehr als einem Drittel. Auch von den ausländischen Zweipersonenhaushalten befinden sich noch zwei Fünftel in Wohnungen mit einer Fläche unter 40 m<sup>2</sup>; bei den Deutschen sinkt der entsprechende Anteil auf ein knappes Zehntel.

Mit zunehmender Personenzahl gewinnen die mittleren und oberen Größenklassen anteilmäßig an Gewicht. Bei den Haushalten mit 3 und mehr Personen werden die größeren Wohnungen jedoch häufiger von den deutschen als von ausländischen Hauptmietern bewohnt. Von letzteren sind die meisten in Wohnungen mit Flächen zwischen 40 und 80 m<sup>2</sup> anzutreffen, während deutschen Haushalten mit entsprechender Personenzahl vorzugsweise Flächen zwischen 60 und 100 m<sup>2</sup> zur Verfügung stehen.

Als Hinweis für die teilweise erheblich höhere Belegungsdichte in den Wohnungen ausländischer Hauptmieter sei erwähnt, daß 15% der Vierperson- und 10% der Fünfpersonenhaushalte in solchen mit weniger als 40 m<sup>2</sup> Fläche untergebracht sind. Von den Haushalten mit 6 und mehr Personen bewohnt jeder vierte weniger als 60 m<sup>2</sup> Wohnfläche.

### Ausstattung der Wohnung

Auskunft über die sanitäre Ausstattung der von ausländischen und deutschen Hauptmieterhaushalten belegten Wohnungen gibt Tabelle 5, wobei zur Kennzeichnung der qualitativen Abstufung fünf Ausstattungstypen gebildet wurden, die gleichzeitig eine gewisse Rangfolge darstellen.

Ein Vergleich der beiden Bevölkerungsgruppen zeigt deutlich, daß Ausländer häufiger als Deutsche in sanitär schlechter ausgestatteten Wohnungen anzutreffen sind. Immerhin lebt nahezu die Hälfte der ausländischen Hauptmieterhaushalte in Wohnungen mit Bad und/oder Dusche und WC, von denen jede zweite an eine Sammelheizung angeschlossen ist. Dieser Anteil ist jedoch gering, wenn zum Vergleich die Zahlen für deutsche Haushalte herangezogen werden. Rund drei Viertel von ihnen befinden sich in Wohnungen mit Bad und/oder Dusche sowie WC, von denen ebenfalls die Hälfte an eine Sammelheizung angeschlossen ist.

Etwa jede dritte von Ausländern gemietete Wohnung ist zwar mit einem WC in der Wohnung oder im Gebäude ausgestattet, hat aber kein Bad (Dusche), und bei mehr als der Hälfte von diesen liegt das WC außerhalb der Wohnung im Gebäude. Die gleiche Ausstattung weisen nur 17% der deutschen Haushalte auf, wobei die Hälfte von ihnen ebenfalls nur ein WC im Gebäude hat. Von den

Tabelle 4: Hauptmieterhaushalte in Gebäuden und Unterkünften nach Haushaltsgröße und Wohnfläche  
Hochgerechnetes Ergebnis der 1%-Wohnungsstichprobe 1972

Haushalte mit ... Personen	Insgesamt		Davon in Wohnungen mit einer Fläche von ... bis unter ... m <sup>2</sup>					
			unter 40	40-60	60-80	80-100	100-120	120 u. mehr
	1 000	%						
<b>Hauptmieterhaushalte</b>								
Insgesamt ...	13 503	100	15	32	32	14	4	3
mit deutschem Haushaltsvorstand								
1 .....	3 621	28	36	41	17	4	1	1
2 .....	3 875	30	8	42	34	11	3	2
3 .....	2 514	20	3	25	46	18	5	3
4 .....	1 766	14	2	16	44	25	7	6
5 .....	688	5	2	12	38	29	10	9
6 und mehr .....	354	3	2	11	33	30	11	13
Zusammen ...	12 827	100	14	32	33	14	4	3
mit ausländischem Haushaltsvorstand								
1 .....	142	21	64	24	7	3	1	1
2 .....	187	28	40	35	16	6	2	1
3 .....	155	23	24	35	26	10	3	2
4 .....	110	16	15	33	31	13	5	3
5 .....	54	8	10	34	32	15	5	4
6 und mehr .....	28	4	6	26	34	20	7	7
Zusammen ...	675	100	34	32	21	9	2	2

Tabelle 5: Hauptmieterhaushalte in Gebäuden und Unterkünften nach Ausstattung der Wohnung und sozialer Stellung des Haushaltsvorstandes

Hochgerechnetes Ergebnis der 1%-Wohnungssichprobe 1972

Ausstattung der Wohnung	Insgesamt		Davon Haushaltsvorstand			
			Selbständiger	Beamter, Angestellter	Arbeiter	Nicht- erwerbstätiger
	1 000	%				
<b>Hauptmieterhaushalte</b>						
Insgesamt ...	13 503	100	5	28	31	36
<b>mit deutschem Haushaltsvorstand</b>						
Mit Sammelheizung, Bad/Dusche sowie WC in der Wohnung .....	4 885	38	54	56	29	29
Ohne Sammelheizung, mit Bad/Dusche sowie WC in der Wohnung ..	4 860	38	30	34	45	37
Ohne Bad/Dusche, mit WC in der Wohnung .....	1 144	9	5	4	9	13
Ohne Bad/Dusche, WC außerhalb der Wohnung .....	966	8	4	3	8	12
Sonstige <sup>1)</sup> .....	943	7	7	3	9	9
Zusammen ...	12 827	100	100	100	100	100
<b>mit ausländischem Haushaltsvorstand</b>						
Mit Sammelheizung, Bad/Dusche sowie WC in der Wohnung .....	164	24	56	65	14	30
Ohne Sammelheizung, mit Bad/Dusche sowie WC in der Wohnung ..	160	24	23	18	24	31
Ohne Bad/Dusche mit WC in der Wohnung .....	99	15	7	6	17	13
Ohne Bad/Dusche, WC außerhalb der Wohnung .....	133	20	7	4	24	11
Sonstige <sup>1)</sup> .....	118	17	7	7	21	15
Zusammen ...	675	100	100	100	100	100

<sup>1)</sup> Z. B. mit Bad/Dusche, ohne WC; ohne Bad/Dusche, ohne WC oder WC außer Haus.

zur Restkategorie „sonstige“ gehörenden Wohnungen, deren Anteil bei den ausländischen Haushalten mehr als doppelt so hoch liegt wie bei den deutschen (17 gegenüber 7%), sind rd. die Hälfte mit Bad und/oder Dusche ausgestattet. Dies gilt für beide Gruppen.

Aus der Gliederung der ausländischen Haushalte nach der sozialen Stellung geht hervor, daß die Wohnungen der Selbständigen und Angestellten erheblich besser ausgestattet sind als die der Arbeiter. Während 56% der Selbständigen und rd. zwei Drittel der Angestellten über eine Wohnung mit Bad und/oder Dusche, WC und Sammelheizung verfügen, sind es bei den Arbeitern nur 14%. In zwei Fünftel der von ausländischen Arbeitern gemieteten Wohnungen befinden sich weder Bad noch Dusche und bei mehr als der Hälfte von ihnen liegt das WC außerhalb der Wohnung im Gebäude.

Zieht man zum Vergleich die Angaben deutscher Haushalte heran, so sind zwar die Arbeiter auch hier wesentlich seltener in Wohnungen mit Bad und/oder Dusche, WC und Sammelheizung anzutreffen als Selbständige und Angestellte, ihr Anteil liegt mit 29% jedoch doppelt so hoch wie der ihrer ausländischen Arbeitskollegen. Die bessere Ausstattung der Wohnungen deutscher Arbeiter zeigt sich auch darin, daß rund drei Viertel mit Bad und/oder Dusche sowie WC versehen sind, während dies nur für 38% der Wohnungen ausländischer Arbeiter zutrifft.

Die in den Abschnitten Fläche der Wohnung und Ausstattung der Wohnung untersuchten Abhängigkeitsbeziehungen zwischen Haushaltsgröße und Wohnungsfläche einerseits sowie der sozialen Stellung des Haushaltsvorstandes und der sanitären Ausstattung der Wohnung andererseits können nur einen beschränkten Einblick in die für die Wohnungsversorgung ausländischer Haushalte wichtigen Einflußgrößen vermitteln. Weitere Informationen darüber wurden in der ebenfalls im Frühjahr 1972 von der Bundesanstalt für Arbeit unter ausländischen Arbeitnehmern durchgeführten Repräsentativumfrage gewonnen<sup>2)</sup>. So wurde z. B. festgestellt:

- Je länger die Aufenthaltsdauer, desto geringer der Anteil der in Gemeinschaftsunterkünften und desto höher der Anteil der in abgeschlossenen Wohnungen<sup>3)</sup> lebenden Ausländer.
- Ausländer, die auf Dauer in der BRD bleiben wollen, befinden sich überdurchschnittlich häufig in abgeschlossenen Wohnungen.
- In den Ballungsräumen sind Ausländer im Durchschnitt seltener in abgeschlossenen Wohnungen anzutreffen als in den übrigen Regionen.

<sup>2)</sup> Siehe „Repräsentativumfrage 1972 über die Beschäftigung ausländischer Arbeitnehmer im Bundesgebiet und ihre Familien- und Wohnverhältnisse“, herausgegeben von der Bundesanstalt für Arbeit, Nürnberg 1973, S. 100 ff. — <sup>3)</sup> Sie entsprechen den Wohnungen mit Küche oder Kochnische der amtlichen Statistik.

- Während von allen ausländischen Arbeitnehmern 57% eine abgeschlossene Wohnung haben, verfügen die ausländischen Arbeitnehmer mit Kindern (im Alter bis zu 18 Jahren) zu 89% über eine abgeschlossene Wohnung.
- Von den ausländischen Arbeitern befinden sich Angelernte und Facharbeiter häufiger in abgeschlossenen Wohnungen als ungelernete Arbeiter. Letztere sind überdurchschnittlich häufig in Gemeinschaftsunterkünften untergebracht.

#### Baualter und Miete

Der Umstand, daß ausländische Hauptmieterhaushalte häufiger als deutsche in sanitär schlechter ausgestatteten Wohnungen anzutreffen sind, hängt vor allem damit zusammen, daß sich ihre Wohnungen überwiegend in Altbauten (bis 1948 errichtet) befinden, wie Tabelle 6 zeigt. Etwa drei Fünftel der ausländischen Hauptmieter wohnen in bis 1948 errichteten Gebäuden und rd. zwei Fünftel in Gebäuden, die nach 1948 gebaut wurden, wobei von diesen etwas weniger als ein Drittel sich in öffentlich geförderten Wohnungen befinden. Hauptmieter mit deutschem Haushaltsvorstand wohnen überwiegend (57%) in nach 1948 errichteten Gebäuden, etwa die Hälfte davon in öffentlich geförderten Wohnungen.

Tabelle 6 gibt auch Auskunft über die von ausländischen und deutschen Haushalten monatlich zu zahlende Miete umgerechnet auf 1 m<sup>2</sup> Wohnfläche<sup>4)</sup>. Ausländer zahlen im Durchschnitt höhere Mieten pro m<sup>2</sup> als vergleichbare deutsche Haushalte, obwohl sie — wie aus dem bereits Behandelten hervorgeht — häufiger als Deutsche in kleineren und schlechter ausgestatteten Wohnungen anzutreffen sind.

Ihre durchschnittliche m<sup>2</sup>-Miete beträgt 3,38 DM bei einer Durchschnittsfläche der Wohnung von 52 m<sup>2</sup>. Deutsche Hauptmieter zahlen durchschnittlich eine m<sup>2</sup>-Miete von 2,82 DM; die Durchschnittsfläche ihrer Wohnungen liegt bei 63 m<sup>2</sup>.

Durchschnittliche m<sup>2</sup>-Mieten, die mit 4,30 DM über dem Gesamtdurchschnitt liegen, entrichten Ausländer, die sich in nicht öffentlich geförderten Wohnungen in nach 1948 errichteten Gebäuden befinden. Am billigsten wohnen ausländische Haushalte in öffentlich geförderten Wohnungen (in nach 1948 errichteten Gebäuden) mit einer durchschnittlichen m<sup>2</sup>-Miete von 2,83 DM und einer durchschnittlichen Wohnfläche von 58 m<sup>2</sup>.

<sup>4)</sup> Diesem errechneten Wert liegt der Mietbetrag zugrunde, der für den Monat April 1972 mit dem Vermieter für die Überlassung der ganzen Wohnung vereinbart war. Ortsübliche Umlagen für Nebenleistungen, z. B. Beträge für Wasser, Kanalisation, Müllabfuhr, sowie finanzielle Vorleistungen (Mietvorauszahlung, Mieterdarlehen, abwohnbarer Baukostenzuschuß) sind anteilig der Monatsmiete zugerechnet. Soweit im Mietvertrag Umlagen (Nebenkosten) wie Beträge für Möblierung, den Betrieb einer Warmwasserversorgung bzw. einer Zentralheizung oder für eine Garage und dgl. enthalten waren, wurden sie bei der Aufbereitung abgezogen.

Tabelle 6: Hauptmieterhaushalte in Gebäuden nach Miete je m<sup>2</sup> und Baualter des Gebäudes  
Hochgerechnetes Ergebnis der 1%-Wohnungstichprobe 1972

Baualter der Gebäude Förderung der Wohnung	Insgesamt	Davon mit monatlicher Miete von ... bis unter ... DM je m <sup>2</sup> Fläche											Durchschnittliche		
		unter	2,00	2,50	3,00	3,50	4,00	5,00	6,00	7,00	8,00	8,00 und mehr	mietfrei oder ohne Angabe	Fläche <sup>1)</sup> je Woh- nung m <sup>2</sup>	Miete je m <sup>2</sup> DM
		2,00	2,50	3,00	3,50	4,00	5,00	6,00	7,00	8,00	8,00	1			
Hauptmieterhaushalte															
Insgesamt ...	13 456	100	20	18	16	12	7	7	3	2	1	1	13	63	2,85
mit deutschem Haushaltsvorstand															
In ... errichteten Gebäuden bis 1900 .....	1 886	15	35	16	10	6	4	4	1	1	0	0	23	60	2,25
1901—1948 .....	3 536	28	29	20	13	9	5	5	2	1	0	0	16	64	2,48
1949 u. später .....	7 368	57	12	18	19	15	10	9	4	2	1	1	9	64	3,10
davon in:															
nicht öffentl. geförder- ten Wohnungen .....	3 847	30	11	12	15	13	10	13	7	3	2	2	12	66	3,42
öffentl. geförderten Wohnungen .....	3 521	27	14	25	24	16	9	5	1	—	—	—	6	61	2,74
Zusammen ...	12 790	100	20	19	16	12	7	7	3	1	1	1	13	63	2,82
mit ausländischem Haushaltsvorstand															
In ... errichteten Gebäuden bis 1900 .....	194	29	27	13	12	10	7	9	6	3	2	3	8	46	2,89
1901—1948 .....	190	29	22	14	10	9	6	11	6	5	3	3	11	51	3,10
1949 u. später .....	283	42	12	11	12	13	9	13	8	4	2	7	9	57	3,83
davon in:															
nicht öffentl. geförder- ten Wohnungen .....	190	29	9	7	9	10	9	16	11	7	4	10	8	56	4,30
öffentl. geförderten Wohnungen .....	93	13	17	17	17	17	9	7	3	—	—	—	13	58	2,83
Zusammen ...	666	100	19	12	11	11	7	11	7	5	3	5	9	52	3,38

1) Der Wohnungen mit Mietangaben.

Rund jeder fünfte ausländische und deutsche Haushalt zählt weniger als 2 DM pro m<sup>2</sup>, nahezu ein Viertel der ausländischen und gut ein Drittel der deutschen Haushalte zahlen 2 bis unter 3 DM. In den oberen Mietklassen sind Ausländer immer etwas häufiger vertreten als Deutsche. So zahlen z. B. nahezu jeder fünfte ausländische und nur jeder zehnte deutsche Haushalt pro m<sup>2</sup> 4 bis unter 6 DM. 13 % der Ausländer, aber nur 3 % der Deutschen müssen 6 DM und mehr aufbringen.

#### Schlußbemerkung

Bei der Beurteilung der aus dem vorliegenden Datenmaterial hervorgehenden Unterschiede in den Wohnverhältnissen ausländischer und deutscher Haushalte ist zu berücksichtigen, daß die Wohnansprüche beider Gruppen nicht ohne weiteres gleichgesetzt werden können. Häufig

spielt die Qualität der wohnungsmäßigen Unterbringung bei ausländischen Arbeitnehmern nur eine untergeordnete Rolle, da versucht wird, Verbrauchsausgaben allgemein möglichst niedrig zu halten, um desto mehr für Vorhaben, die nach der Rückkehr in die Heimat verwirklicht werden sollen, sparen zu können. Außerdem sind ihre Vorstellungen und Ansprüche in bezug auf Größe, Raumzahl und Ausstattung der Wohnung von den Verhältnissen in ihren Heimatländern geprägt, die sich je nach Herkunftsland und -region (Stadt- oder Landregion) von unseren teilweise erheblich unterscheiden. Es gilt daher zu vermeiden, das Problem einer angemessenen Wohnungsversorgung der Ausländer ausschließlich von unseren Normen und Wertvorstellungen aus zu betrachten, ohne auf die spezifischen Bedürfnisse und Lebensgewohnheiten der Ausländer einzugehen. St.

## Beabsichtigter Wohnungswechsel und Wohnungswünsche

### Ergebnis der 1%-Wohnungstichprobe 1972

#### Vorbemerkung

Veränderungsabsichten im Wohnbereich, insbesondere Wohnungswünsche, werden von der amtlichen Statistik seit 1957 untersucht. Derartige Feststellungen lassen sich am besten durch persönliche Befragung treffen, so bei der 1 %-Zusatzerhebung zur Wohnungsstatistik 1957, bei der 1 %-Wohnungstichprobe 1965 und bei der 1 %-Wohnungstichprobe 1972.

Die Ausgangsfrage, die den Haushalten im Frühjahr 1972 vorgelegt wurde, um den Kreis der Nachfrager und die Richtung der Wohnungswünsche kennenzulernen, lautete:

„Ist von Ihnen oder von Haushaltsmitgliedern ein Wohnungswechsel etwa in den nächsten 5 bis 6 Jahren beabsichtigt?“

Mit dieser Frage wurden die Haushalte angesprochen, die einen Wohnungswunsch (Miet- und Eigentumswohnung sowie eigenes Haus) hatten, zukünftig zur Untermiete leben wollten oder eine (sonstige) Unterbringung als Haushaltsmitglied, in einem Heim anstreben bzw. ins Ausland zu ziehen beabsichtigten. Haushalten mit Wohnungs-

wunsch wurden weitere Fragen zur Beantwortung vorgegeben, die geeignet sind, die eingangs bekundete Absicht zu konkretisieren. Sie betreffen die Gründe des angestrebten Wohnungswechsels, die zur Verwirklichung des Wohnungswunsches unternommenen Schritte, die gewünschte Größe und Ausstattung der Wohnung sowie Miet- und Preisvorstellungen.

Mit der Frage nach den Wohnungswünschen soll primär Richtung und Struktur des künftigen Wohnungsbedarfs untersucht und nicht die tatsächliche Zahl der Umzüge für einen Zeitraum von sechs Jahren vorausgeschätzt werden; denn vielfältige Einflüsse und unvorhergesehene Umstände können kurzfristig zu im Zeitpunkt der Befragung von den Haushalten noch nicht vorhersehbaren Wohnungswünschen führen. Außerdem ist, wie Ergebnisse der Befragung zeigen, zu berücksichtigen, daß die geäußerten Wohnungswünsche im allgemeinen in zwei bis drei Jahren verwirklicht werden sollen. Wie aber noch gezeigt werden wird (siehe Abschnitt 4), wird mit der Frage nach den Wohnungswünschen die künftige Bedarfsstruktur weitgehend zutreffend dargestellt.

#### 1. Haushalte und Veränderungsabsichten

Der überwiegende Teil der befragten Haushalte (18,9 Mill. oder 85 %) hatte keine absehbaren wohnlichen Veränderungsabsichten in den Jahren 1972 bis 1977 (Tabelle 1). Eigentümerhaushalte und Haushalte mit einem 65jährigen



Tabelle 1: Haushalte mit und ohne Veränderungswünsche im Wohnbereich  
Hochgerechnetes Ergebnis der 1%-Wohnungstichprobe 1972

Gegenstand der Nachweisung	Haushalte insgesamt	Ohne Veränderungswünsche			Mit Veränderungswünschen		
		zusammen	und zwar		zusammen	Haushalt will ausziehen	Teile eines Haushalts wollen ausziehen
			Haushalt mit Wohnung zufrieden	sonstige Gründe			
			% von Sp. 1	% von Spalte 2			
1 000	1	2	3	4	5	6	7
Haushalte insgesamt .....	22 264	85	79	22	15	89	11
Eigentümerhaushalte .....	7 463	95	79	21	5	47	53
Hauptmieterhaushalte .....	13 503	80	80	21	20	93	7
Untermieterhaushalte .....	1 299	76	67	34	24	99	1
Haushalte mit ... Personen							
1 .....	5 857	87	76	25	13	100	—
2 .....	6 172	87	80	21	13	95	5
3 und 4 .....	7 555	82	81	20	18	84	16
5 und mehr .....	2 680	84	79	21	16	74	26
Haushaltsvorstand							
Selbständiger .....	2 042	88	78	22	12	79	21
Beamter/Angestellter .....	5 708	78	82	19	22	92	8
Arbeiter .....	6 899	83	79	22	17	89	11
Nichterwerbstätiger .....	7 616	90	77	23	10	88	12
Haushaltsvorstand im Alter von ... bis unter ... Jahre							
unter 30 .....	2 616	66	76	24	34	99	1
30—40 .....	4 531	79	80	21	21	98	2
40—65 .....	9 806	88	80	21	12	75	25
65 Jahre und mehr .....	5 312	94	78	23	6	87	13
Haushalte mit einem monatlichen Haushaltsnettoeinkommen von ... bis unter ... DM							
unter 800 .....	4 935	89	75	26	11	99	1
800—1 200 .....	5 392	85	79	22	15	96	4
1 200—1 600 .....	4 149	83	81	20	17	93	7
1 600—2 000 .....	2 797	82	81	19	18	85	15
2 000 und mehr .....	3 533	80	82	18	20	75	25
ohne Angabe .....	1 459	90	74	26	10	77	23

oder älteren Haushaltsvorstand gaben am häufigsten an, keinen Veränderungswunsch zu haben, wobei für die ersteren der wohnliche Besitzstand, für die älteren Haushalte der Zustand der Beharrung ausschlaggebend gewesen sein dürften. Es ist bekannt, daß ältere Haushalte im allgemeinen in schlechter ausgestatteten Wohnungen leben als jüngere Haushalte. Haushalte mit einem niedrigeren Haushaltsnettoeinkommen hatten weniger Veränderungsabsichten als Haushalte mit einem hohen Einkommen, die auch häufiger als andere Haushalte Eigentum anstrebten.

Haushalte ohne Veränderungswünsche waren nach eigenen Aussagen größtenteils mit der derzeitigen Wohnung zufrieden. Der Grad der Zufriedenheit stieg mit zunehmendem Einkommen der Haushalte und war bei den Beamten und Angestellten ohne Veränderungswünsche höher als bei den übrigen sozialen Gruppen. Ein höherer

Mietpreis für eine andere (Miet-)Wohnung hat nur wenige Haushalte am Bezug einer neuen Wohnung gehindert; denn im Durchschnitt nannten nur 5% der Haushalte und 8% der Hauptmieterhaushalte zu hohe erwartete Mieten als Grund, keinen Veränderungswunsch zu äußern.

In 3,4 Mill. oder 15% aller Haushalte wurden Veränderungswünsche genannt. Vorwiegend wollte sich der gesamte Haushalt verändern (zu 89%), von 11% der Haushalte wollten dagegen nur Teile des Haushalts ausziehen, der Resthaushalt wollte in der derzeitigen Wohnung verbleiben.

Jeder fünfte Hauptmieterhaushalt bzw. fast jeder vierte Untermieterhaushalt strebte eine Veränderung an, aber nur jeder 20. Eigentümerhaushalt. Haushalte mit drei oder mehr Personen, vor allem Mehrpersonenhaushalte mit Kindern unter 18 Jahren, äußerten öfter Veränderungswünsche als kleinere Haushalte, Haushalte von Angestell-

Tabelle 2: Haushalte und Haushaltsteile mit Veränderungsabsichten nach Art der angestrebten Unterbringung, gegenwärtigem Wohnverhältnis und Gemeindegroßenklassen  
Hochgerechnetes Ergebnis der 1%-Wohnungstichprobe 1972

Gegenstand der Nachweisung	Insgesamt	Davon strebten an					
		eine Mietwohnung	eine Eigentümerwohnung			ein Untermieterverhältnis	eine sonstige Unterbringung
			zusammen	Eigentumswohnung	eigenes Haus		
1 000	1	2	3	4	5	6	7
Ganze Haushalte insgesamt .....	2 959	67	28	16	84	1	4
Hauptmieterhaushalte .....	2 489	70	27	16	84	0	3
Eigentümerhaushalte .....	164	21	75	12	88	1	3
Untermieterhaushalte .....	306	70	9	26	74	9	12
Haushaltsteile insgesamt .....	484	67	22	17	83	4	7
darunter:							
Teil eines Hauptmieterhaushalts .....	268	76	13	25	75	3	8
Teil eines Eigentümerhaushalts .....	213	55	35	13	87	5	5
Ganze Haushalte und Haushaltsteile in Gemeinden von ... bis unter ... Einwohnern							
unter 20 000 .....	1 126	52	42	9	91	2	4
20 000 — 50 000 .....	403	64	31	14	86	2	3
50 000 — 100 000 .....	311	71	24	22	78	2	3
100 000 und mehr .....	1 604	77	16	28	72	2	5

ten oder Beamten wiederum häufiger als Haushalte von Arbeitern oder anderen sozialen Gruppen. Junge Haushalte strebten eher eine neue Unterbringung an als ältere.

Von den Eigentümerhaushalten mit Veränderungsabsichten wollten in 53% der Fälle ein Teil des Haushalts in der derzeitigen Wohnung bleiben und ein oder mehrere Haushaltsteile ausziehen. Haushalte von Selbständigen hatten ebenfalls einen relativ hohen Anteil von ausziehbereiten Haushaltsteilen, weil diese Haushalte häufiger Eigentümer eines Hauses oder einer Wohnung und außerdem größer sind als andere soziale Gruppen.

Mit steigendem Einkommen wächst die Bereitschaft zur wohnlichen Veränderung, allerdings nimmt dabei auch der Anteil der Haushalte, in denen nur Teile des Haushalts ausziehen, ständig zu.

## 2. Angestrebte Unterbringung der Haushalte mit Veränderungsabsichten

Rd. 3 Mill. ganze Haushalte und 0,5 Mill. Haushaltsteile wollten ihre derzeitige Wohnung bzw. Unterbringung aufgeben. Jeweils zwei Drittel strebten eine Mietwohnung an, 28% der ganzen Haushalte bzw. 22% der Haushaltsteile wollten Eigentum erwerben — überwiegend angegeben war der Bau oder Kauf eines Hauses, nur relativ selten sollten Eigentumswohnungen erworben werden —, die übrigen waren für ein Untermietverhältnis bzw. eine sonstige Unterbringung (siehe Tabelle 2).

Ganze Haushalte, die bisher Hauptmieter waren, wollten auch zukünftig vorwiegend wieder eine Mietwohnung beziehen, nur 27% wollten Eigentum erwerben, dagegen wollten 75 von 100 Eigentümerhaushalten mit Veränderungsabsichten auch nach Erfüllung ihrer Wohnungswünsche in einem eigenen Haus bzw. in einer Eigentumswohnung leben.

44% der Haushaltsteile mit Veränderungswünschen stammten aus Eigentümerhaushalten. Sie strebten auch häufiger selbst nach Eigentum als Haushaltsteile, die aus Hauptmieterhaushalten kamen; die Mietwohnung bleibt aber das gefragtere Objekt. Haushaltsteile aus Hauptmieterhaushalten richteten ihre Eigentumswünsche relativ oft auf Eigentumswohnungen.

Die Größe der Gemeinde, in der die befragten Haushalte lebten, spielt bei der Art der geäußerten Veränderungsabsichten mit eine Rolle.

In kleinen Gemeinden war der Wunsch nach Eigentum ausgeprägter als in den größeren Gemeinden. Der Anteil der Haushalte und Haushaltsteile mit Eigentumswunsch sank von 42% in Gemeinden unter 20 000 Einwohnern auf 16% in Gemeinden mit 100 000 und mehr Einwohnern, der Anteil der Mietwohnungssuchenden stieg dagegen von 52 auf 77%. In kleinen Gemeinden wird in der Regel billiger gebaut, und daher ist die Möglichkeit zum Eigentumserwerb größer als in mittleren oder großen Gemeinden;

die Anregung, ebenfalls Eigentum zu erwerben, ist aber auch um so größer, je höher in der Gemeinde der Anteil der Haushalte mit Wohnungseigentum ist. Der Anteil steigt mit abnehmender Einwohnerzahl.

## 3. Wohnungswünsche

### 3.1 Gründe des Wohnungswunsches

Die Gründe des beabsichtigten Wohnungswechsels sind recht unterschiedlicher Art. Sie betreffen die Privat- und Arbeitssphäre und reichen von den Mängeln der jetzigen Wohnung bis hin zu außerhäuslichen Einflüssen. Für einen großen Teil (30%) der ganzen Haushalte war der wichtigste Grund eine zu kleine Wohnung, an zweiter Position stand der Wunsch nach Eigentum. Geräusch- oder Geruchsbelästigungen durch Industriebetriebe oder Verkehr, fehlende Spielplätze für Kinder und ähnliche Unannehmlichkeiten fielen als wichtigste Gründe für einen Wohnungswunsch nahezu aus, bzw. andere Gründe wurden für wichtiger erachtet.

Bei den am häufigsten genannten Gründen setzten Hauptmieterhaushalte andere Akzente als beispielsweise Untermieterhaushalte. Für Hauptmieterhaushalte war ebenfalls die zu kleine Wohnung der bei weitem wichtigste Grund vor dem Streben nach Eigentum, während Untermieter in erster Linie eine eigene Wohnung anstrebten, der zweitwichtigste Grund war die Eheschließung.

Haushaltsteile gaben am häufigsten Eheschließung als wichtigsten Grund an, die eigene Wohnung stand an zweiter Stelle der Gründe.

### 3.2 Art der unternommenen Schritte, Umzugstermin

Haushalte und Haushaltsteile, die Eigentum anstrebten, hatten sehr viel häufiger bereits Schritte zur Realisierung ihrer Wünsche unternommen als diejenigen, die eine Wohnung mieten wollten. Wer Eigentum erwerben will, muß diffizilere Überlegungen anstellen und Maßnahmen ergreifen als derjenige, der eine Mietwohnung sucht. Für den Bau oder Kauf eines Hauses wiederum wurden häufiger Schritte in die Wege geleitet als für den Erwerb von Eigentumswohnungen (siehe Tabelle 4).

Der größte Teil der Mietwohnungssuchenden dürfte auf den sogenannten freien Wohnungsmarkt angewiesen sein, und zwar die Haushalte und Haushaltsteile, die keinen Antrag auf eine Betriebswohnung, eine Wohnung für Bedienstete der öffentlichen Hand gestellt oder sich in anderer Form an eine Behörde gewandt haben. Die Bedeutung der Zeitungsinserate für Wohnungsangebot und -nachfrage sollte nach den vorliegenden Ergebnissen nicht zu gering eingeschätzt werden.

Ein großer Teil der Haushalte und Haushaltsteile mit Eigentumswünschen hat mit dem Hausbau bereits begonnen und ist der Verwirklichung seiner Vorstellungen bereits sehr nahe gekommen.

Tabelle 3: Haushalte mit Wohnungswunsch nach den Gründen des beabsichtigten Wechsels  
Hochgerechnetes Ergebnis der 1%-Wohnungstichprobe 1972

Gegenstand der Nachweisung	Insgesamt	Wichtigster Grund des beabsichtigten Wechsels							
		jetzige Wohnung zu klein	Streben nach eigener Wohnung, eigenem Haus oder eigener Haushaltsführung	jetzige Wohnung genügt ausstattungs-mäßig nicht den Ansprüchen	jetzige Wohnung liegt ungünstig zur Arbeitsstätte, bzw. Wechsel der Arbeitsstätte	Eheschließung, Zusammenführung mit getrennt lebendem Ehepartner	mit jetziger Wohnlage allgemein unzufrieden	Geräusch- oder Geruchsbelästigung durch Industriebetrieb oder Verkehr, Belästigung durch Hausbewohner, fehlender Spielplatz für Kinder	übrige Gründe
		1 000							
		%							
Wohnungswünsche insgesamt	3 235	27	19	9	7	12	4	4	18
davon:									
Haushaltsteile	432	7	19	2	5	56	1	1	9
ganze Haushalte	2 803	30	19	10	7	5	5	4	20
davon:									
Hauptmieterhaushalte	2 406	31	19	10	7	3	5	5	20
Eigentümerhaushalte	157	23	12	10	7	5	6	6	31
Untermieterhaushalte	240	20	27	5	9	22	2	1	14

**Tabelle 4: Haushalte und Haushaltsteile mit Wohnungswunsch, Art der unternommenen Schritte**  
Hochgerechnetes Ergebnis der 1%-Wohnungstichprobe 1972

Gegenstand der Nachweisung	Angestrebte Mietwohnung										
	insgesamt	Davon hatten									
		bereits Schritte unternommen	Verhandlung mit							sonstige Schritte	noch keine Schritte unternommen
			Makler oder sonstigem Vermittler	Bauherrn oder Gebäudeeigentümer	Wohnbaugesellschaft, -genossenschaft	Aufgabe oder Verantwortung von Zeitungsinserten	Antrag gestellt auf Betriebswohnung, Wohnung für Bedienstete der öffentl. Hand	Wohnberechtigungsschein beantragt oder erhalten	Antrag auf Zuweisung einer Wohnung bei einer Behörde gestellt		
1 000	%										
Ganze Haushalte .....	1 978	50	11	17	20	16	11	9	17	15	50
Haushaltsteile .....	323	39	10	28	17	12	10	7	10	19	61
	Angestrebtes Eigentum (eigenes Haus, Eigentumswohnung)										
	insgesamt	Davon hatten									
bereits Schritte unternommen		Verhandlungen über Haus- oder Wohnungserwerb haben bereits begonnen							sonstige Schritte	noch keine Schritte unternommen	
		Verhandlungen über Haus- oder Wohnungserwerb haben bereits begonnen	Hausbau hat bereits begonnen	Baugenehmigung liegt vor/ ist beantragt	Verhandlungen mit Handwerkern, Architekten	Bauplatz ist vorhanden	Verhandlungen wegen Bauplatz				
1 000	%										
Ganze Haushalte .....	825	69	18	30	18	7	27	12	13	31	
Haushaltsteile .....	109	65	11	39	15	5	29	8	15	35	
Bau bzw. Kauf eines Hauses .....	786	72	12	33	19	7	31	13	11	28	
Erwerb einer Eigentumswohnung .....	149	53	48	23	6	3	—	—	29	47	

1) Befragte, die mehrere Schritte unternommen hatten, sind mit allen Schritten berücksichtigt worden.

Wohnungswünsche, für die bereits Schritte unternommen worden sind, werden möglicherweise kurzfristiger realisiert als solche, für die noch keine Schritte eingeleitet wurden. Für die Beurteilung der Bedarfsstruktur dürfen jedoch auch diese letzteren nicht außer acht gelassen werden. Der Zeitpunkt der Realisierung wird natürlich auch dadurch bestimmt, ob Eigentum erworben oder eine Mietwohnung bezogen werden soll. Das zeigt sich auch, wenn man die Umzugstermine betrachtet.

Haushalte, die Mietwohnungen suchten, konnten ihren Umzug kurzfristiger planen als Haushalte mit Eigentumswünschen. Wie die folgende Übersicht zeigt, unterscheiden sich die Umzugstermine der Haushalte kaum von denen der Haushaltsteile.

Geplanter Umzug	Wohnungswünschende				
	insgesamt	zusammen	Mietwohnung	Eigentumswohnung	Eigenes Haus
	%				
	Ganze Haushalte				
bis 1974	78	78	82	68	68
nach 1974 1)	22	22	18	32	32
Insgesamt	100	100	100	100	100
	Haushaltsteile				
bis 1974	78	74	76	67	69
nach 1974 1)	22	26	24	33	31
Insgesamt	100	100	100	100	100

1) Etwa bis 1978; einschl. der Fälle ohne Angabe eines Umzugstermins.

### 3.3 Größe und Ausstattung der angestrebten Wohnungen

Der größte Teil der angestrebten Mietwohnungen sollte drei oder vier Räume haben. Wohnungen im eigenen Haus sollten sehr viel größer sein als Eigentumswohnungen, für die in der Regel drei bis fünf Räume vorgesehen waren (siehe Tabelle 5).

Jeder fünfte ganze Haushalt mit Wohnungswunsch wäre willens, eine nach der Zahl der Räume kleinere Wohnung zu nehmen. Das trifft in erster Linie auf die Haushalte zu,

**Tabelle 5: Haushalte und Haushaltsteile mit Wohnungswunsch nach Zahl der Räume der angestrebten Wohnung**  
Hochgerechnetes Ergebnis der 1%-Wohnungstichprobe 1972

Gegenstand der Nachweisung	Insgesamt	Davon strebten eine Wohnung mit ... Räumen an					
		1 oder 2	3	4	5	6	7 und mehr
		%					
	1 000						
Angestrebte:							
Mietwohnung .....	2 301	13	32	36	15	3	1
Eigentumswohnung .....	149	7	21	38	26	6	2
Eigenes Haus .....	786	2	4	16	35	26	17
Ganze Haushalte .....	2 803	10	23	31	22	9	5
Haushaltsteile .....	432	14	31	35	12	5	3

die bisher in vielräumigen Wohnungen wohnten, während die Haushalte aus kleineren Wohnungen danach trachteten, sich auch raummäßig zu verbessern (siehe Tabelle 6). Eine zu große Wohnung war nur für sehr wenige Haushalte der wichtigste Grund, die Wohnung aufzugeben, so daß für eine z. B. ausstattungs-mäßig verbesserte Wohnung viele

**Tabelle 6: Ganze Haushalte mit Wohnungswunsch nach der Zahl der Räume, der jetzigen und der angestrebten Wohnung**  
Hochgerechnetes Ergebnis der 1%-Wohnungstichprobe 1972

Jetzige Wohnungsgröße Zahl der Räume	Insgesamt	Davon strebten eine Wohnung mit ... Räumen an				
		1 oder 2	3	4	5	6 und mehr
		%				
	1 000					
1 oder 2 .....	425	24	42	23	7	4
3 .....	841	9	29	41	15	6
4 .....	931	5	16	31	32	16
5 .....	381	6	14	23	28	29
6 und mehr .....	225	10	16	19	18	37

**Tabelle 7: Haushalte und Haushaltsteile mit Wohnungswunsch nach der Fläche der angestrebten Wohnung**

Hochgerechnetes Ergebnis der 1%-Wohnungstichprobe 1972

Gegenstand der Nachweisung	Insgesamt	Davon strebten eine Wohnungsfläche von ... bis ... m <sup>2</sup> an							noch keine genauen Vorstellungen
		bis 40	41 — 60	61 — 80	81 — 100	101 — 120	121 — 150	151 und mehr	
		%							
	1 000								
Angestrebt: Mietwohnung .....	2 301	10	24	36	22	6	1	0	1
Eigentumswohnung .....	149	1	11	26	38	17	4	1	2
Eigenes Haus .....	786	0	1	7	26	34	22	8	2
Ganze Haushalte .....	2 803	7	17	27	24	14	7	3	1
Haushaltsteile .....	432	8	21	36	18	9	4	2	2

Haushalte bereit wären, in kleinere Wohnungen zu ziehen. Auch kann die Fläche der Wohnung mitunter für den einzelnen Haushalt bedeutsamer sein als die Zahl der Räume.

Angestrebte Mietwohnungen sollten zu etwa 8% größer als 100 m<sup>2</sup> sein, Eigentumswohnungen zu gut einem Fünftel und Wohnungen im eigenen Haus zu fast zwei Drittel (siehe Tabelle 7). Wohnungen bis zu 40 m<sup>2</sup> Fläche, selbst Mietwohnungen, waren bei den Wohnungssuchenden dagegen kaum noch gefragt. Kleine Wohnungen im eigenen Haus liegen zwangsläufig fast ausschließlich in Zwei- und Mehrfamilienhäusern.

Von Haushaltsteilen gewünschte Wohnungen waren sowohl raum- als auch flächenmäßig kleiner als die der ganzen Haushalte.

Einer der wichtigsten Gründe, die Wohnung zu wechseln, war die schlechte Ausstattung der z. Z. der Befragung bewohnten Wohnung.

Eine Wohnung ohne Sammelheizung (Etagen-, Zentral- oder Fernheizung) würden noch etwa 30% der Wohnungssuchenden in Kauf nehmen, eine Wohnung ohne Bad (bzw. Dusche) dagegen nur noch 5%. Haushalte, die Eigentum anstrebten, legten mehr Wert auf eine Sammelheizung als Haushalte mit Mietwohnungswunsch (siehe Tabelle 8). Letztere sind zum einen auf das vorhandene Wohnungsangebot angewiesen, zum anderen müssen sie die Ausstattungswünsche mit ihren Mietvorstellungen in Einklang bringen.

**Tabelle 8: Haushalte und Haushaltsteile mit Wohnungswunsch nach der Ausstattung der angestrebten Wohnung**  
Hochgerechnetes Ergebnis der 1%-Wohnungstichprobe 1972

Gegenstand der Nachweisung	Insgesamt	Davon wollten eine Wohnung	
		mit Sammelheizung	mit Bad
		%	
	1 000		
Angestrebt: Mietwohnung .....	2 301	62	94
Eigentumswohnung/ Eigenes Haus .....	934	90	98
Ganze Haushalte .....	2 803	70	95
Haushaltsteile .....	432	69	96

### 3.4 Veranschlagte Mieten, Kaufpreise, Baukosten

40% der Haushalte mit Mietwohnungswunsch wollten weniger als 250 DM für Miete ausgeben, 18% dachten an eine Miete zwischen 250 und 300 DM, 300 DM oder mehr wollten 41% anlegen (siehe Tabelle 9). Die angegebenen Mietbeträge enthalten keine Nebenkosten (d. s. u. a. Umlagen für Zentralheizung, Warmwasserversorgung, Garagenmiete). Sie entsprechen durchaus dem den Haushalten bekannten Mietenstand von 1972.

Weitergehende Untersuchungen haben gezeigt, daß die Mietvorstellungen der Mietwohnungssuchenden zum Zeitpunkt der Befragung nicht ohne Realitätsbezug waren. Zum einen lag das Mietenniveau für die angestrebten Mietwohnungen beträchtlich über dem der Wohnungen, die kurz vor dem Befragungszeitraum (1970 oder später)

**Tabelle 9: Angestrebte Wohnungen für ganze Haushalte nach veranschlagten Mieten, Kaufpreisen und Baukosten**

Ergebnis der 1%-Wohnungstichprobe 1972  
Prozent

Angestrebte Mietwohnungen		Angestrebtes Eigentum		
Veranschlagte Mieten von ... bis unter ... DM	Mietwohnungen	Veranschlagte Kaufpreise/Baukosten von ... bis unter ... DM	Eigentumswohnungen	Eigenes Haus
unter 200	22	unter 75 000	14	6
200—250	18	75 000—100 000	18	7
250—300	18	100 000—150 000	40	36
300—400	26	150 000—200 000	17	30
400 u. mehr	15	200 000 u. mehr	6	20
Ohne Angaben	1	Ohne Angaben	5	1
Insgesamt ...	100	Insgesamt ...	100	100

bezogen wurden, zum anderen waren die angestrebten Mietwohnungen nicht unverhältnismäßig groß, außerdem zählte ein Teil der Mietwohnungssuchenden zu den Anspruchsberechtigten für eine begünstigte Wohnung.

Die Baukosten bzw. Kaufpreise eines Hauses sind im allgemeinen höher als die einer Eigentumswohnung. Diese Tatsache war auch von den zukünftigen Hauseigentümern in ihren Preis- und Kostenkalkulationen berücksichtigt worden. Zwei Drittel wollten zwischen 100 000 und 200 000 DM für ihr Haus aufbringen, jeder fünfte Haushalt wollte 200 000 DM oder mehr ausgeben, nur etwa 13% weniger als 100 000 DM.

**Tabelle 10: Haushalte und Haushaltsteile mit Wohnungswunsch sowie Wohnungsinhaber in nach 1964 bezogenen Wohnungen in Gebäuden nach Gründen des Wohnungswunsches bzw. Wohnungswechsels**

Ergebnisse der 1%-Wohnungstichproben 1965 und 1972  
Prozent

Gründe des Wohnungswunsches bzw. Wohnungswechsels	Haushalte und Haushaltsteile mit Wohnungswunsch 1965	Wohnungsinhaber in nach 1964 bezogenen Wohnungen <sup>1)</sup>	Haushalte und Haushaltsteile mit Wohnungswunsch 1972
Bisherige Wohnung war zu klein	36	22	27
Streben nach eigener Wohnung, eigener Haushaltsführung	18	17	19
Eheschließung	6	16	11
Wechsel der Arbeitsstätte	2	8	5
Kündigung durch den Vermieter	6	6	3
Vorherige Wohnung genügte ausstattungsmäßig nicht mehr den Ansprüchen	11	4	9
Unzufrieden mit der Wohnlage	3	3	4
Wohnung war zu groß	2	3	2
Wohnung lag ungünstig zur Arbeitsstätte	2	2	2
Überwechseln ins Rentenalter	—2)	2	2
Wohnung zu teuer	2	1	2
Zusammenführung von Ehepartnern	—2)	1	1
Belästigungen (Rauch, Geräusche) fehlender Kinderspielplatz	1	1	4
Schule, Ausbildungsstätten der Kinder lagen ungünstig	0	0	0
Sonstige Gründe	11	14	9
Insgesamt ...	100	100	100

<sup>1)</sup> Siehe hierzu im einzelnen „Wohnungswechsler und ihre Umzugsgründe“ in WiSta 5/75, S. 314ff. — <sup>2)</sup> Wurde nicht erfragt.

#### 4. Wohnungswünsche und Umzüge

Wie bei der 1%-Wohnungsstichprobe 1972 waren auch bei der 1%-Wohnungsstichprobe 1965 die Wohnungswünsche der Haushalte untersucht worden. 1972 wurden darüber hinaus noch die Haushalte ermittelt, die 1965 oder später umgezogen waren.

An erster Stelle der Gründe für einen Wohnungswunsch bzw. für den vollzogenen Umzug stand jeweils die zu kleine Wohnung. Die Relationen haben sich allerdings verschoben. So nannten 36% der Wohnungswünschenden 1965, aber nur noch 22% der in den Folgejahren Umgezogenen eine zu kleine Wohnung als wichtigsten Grund.

Dieser Unterschied dürfte u. a. mit darauf zurückzuführen sein, daß nur 6% der Haushalte und Haushaltsteile 1965 bei der Begründung ihres Wohnungswunsches die Eheschließung angegeben hatten, während 16% der Wohnungsinhaber in nach 1964 bezogenen Wohnungen die Eheschließung als wichtigsten Grund für den Bezug der Wohnung nannten. Bei diesen handelte es sich zum größten Teil um ehemalige Haushaltsmitglieder. Als Folge dieses hohen Anteilwertes verringert sich indirekt die Wertigkeit der übrigen Gründe. Der Abstand bei „bisherige Wohnung zu klein“ ist daher in Wirklichkeit kleiner als die hier ausgewiesenen 14 Punkte.

Die Zahl der 1965 geäußerten Wohnungswünsche und die Zahl der nach 1964 bezogenen Wohnungen steht in einem Verhältnis von knapp 1:3. Vergleicht man aber das Wohnverhältnis (Miet- und Eigentümerwohnung), die Größe und Ausstattung der durch die Wohnungswünsche angestrebten und durch die Umzüge bezogenen Wohnungen, so zeigt sich, daß die künftige Bedarfsstruktur in der Wohnungsstichprobe hinreichend zuverlässig ermittelt wird.

Angestrebt bzw. bezogen	Wohnungswünsche 1965		Nach 1964 bezogene Wohnungen	
	1 000	%	1 000	%
Mietwohnungen	2 054	79	6 975	78
Eigentümerwohnungen	562	21	1 933	22
Insgesamt	2 616	100	8 908	100
darunter: Wohnungen mit Bad, WC, Sammelheizung	1 484	57	4 787	54
mit 3 Räumen	867	28 1)	2 273	25
4 Räumen	922	38 1)	2 954	33
5 und mehr Räumen	642	27 1)	2 554	29

1) Haushalte ohne Vorstellungen über die zukünftige Wohnungsgröße wurden bei der Berechnung nicht berücksichtigt.

Der Größenunterschied zwischen Wohnungswünschen und Umzügen beruht z. T. darauf, daß Wohnungswünsche kurzfristiger Natur sind. Weiter ist zu berücksichtigen, ob nicht durch Neubau zwischen 1965 und 1972 zusätzlich Nachfrage geweckt worden ist. Ob das auch für die Zukunft gilt, ist ungewiß. Für nach 1964 bezogene Mietwohnungen beispielsweise zeigt sich nämlich, daß der Anteil der Erstbezugswohnungen am Gesamtbezug ständig zurückgegangen ist. Die Haushalte waren also durchaus bereit, ältere Wohnungen mit z. B. niedrigerer Miete zu beziehen.

Wohnungen	Einheit	Seit 1964 bezogene Mietwohnungen			
		insgesamt	1965/66	1967/68	1969/70
Insgesamt	1 000	6 975	1 126	1 624	2 283
darunter: Erstbezug	1 000 %	1 691	438	467	485
		24	39	29	21

Es wäre in diesem Zusammenhang zu prüfen, ob nicht zukünftige Erhebungen die Möglichkeit bieten, die Umschichtungsvorgänge am Wohnungsmarkt genauer darzustellen.  
Kno.

## Reiseverkehr

### Beherbergungskapazität am 1. April 1975

#### Vorbemerkung

Nach dem Gesetz über die Durchführung laufender Statistiken im Handel sowie über die Statistik des Fremdenverkehrs in Beherbergungsstätten vom 12. Januar 1960<sup>1)</sup> werden jährlich zum 1. April in höchstens 3000 Gemeinden alle Zimmer und Betten gezählt, die ständig oder zeitweise für den Reiseverkehr verfügbar sind. Der Berichtspflicht zur Bundesstatistik unterliegen z. Z. nur Beherbergungsbetriebe und Privatquartiere in Gemeinden mit jährlich 5000 und mehr Übernachtungen von Reisenden. Gegenüber dem Vorjahresstichtag ist der Berichtskreis allerdings durch Gebietszusammenschlüsse und Eingemeindungen, die in verschiedenen Bundesländern — insbesondere in Nordrhein-Westfalen und in Baden-Württemberg — im Zuge von Verwaltungsreformen durchgeführt worden sind, verändert worden. Vergleichszahlen für 1974 nach dem Gebietsstand vom 1. 4. 1975 stehen indessen nicht vollständig zur Verfügung. Auf die Berechnung von Veränderungsraten für die einzelnen Ergebnisse nach Gemeindegruppen und Betriebsarten mußte deshalb ebenso verzichtet werden wie auf einen Vergleich des Bundesergebnisses mit dem Stand vom 1. 4. 1974. Für einzelne Bundesländer wurden Vorjahresvergleiche durch Gegenüberstellung der jeweiligen absoluten Ergebnisse lediglich insoweit durchgeführt, als wesentliche Störungen nicht bekanntgeworden sind.

#### Beherbergungskapazität

In dem nunmehr 2 373 politische Gemeinden umfassenden Berichtskreis des Bundesgebietes standen am 1. April 1975 (außer in Jugendherbergen und Kinderheimen) insgesamt 1,8 Mill. Betten für die Beherbergung von Reisenden zur Verfügung. Hiervon entfielen fast 1,3 Mill. Betten, d. h. rd. 70% des Gesamtbestandes, auf rd. 49 500 Beherbergungsbetriebe mit 723 200 Zimmern; 539 400 Betten (30%)

waren in Privatquartieren (ohne in Großstädten) verfügbar.

Soweit für einzelne Bundesländer Vorjahresvergleiche durchgeführt werden konnten, zeigen sich beachtliche Unterschiede in der Höhe der Veränderungsraten. So hat gegenüber dem 1. April 1974 die Anzahl der Betten in Beherbergungsbetrieben im Saarland — bedingt durch Neubau und Erweiterung von Hotels usw. — besonders stark zugenommen (+ 16%); bemerkenswert hohe Zuwachsraten waren auch für Niedersachsen (+ 7%) und Hessen (+ 5%) festzustellen. Die Verteilung der Bettenkapazität insgesamt, d. h. einschließlich der privat vermieteten Betten, auf die einzelnen Bundesländer hat sich, verglichen mit dem Vorjahresergebnis, jedoch kaum verändert. Nach wie vor wurden die weitaus meisten Betten in Bayern (29%) und in Baden-Württemberg (17%) angeboten. Ein fast ebenso großes Bettenangebot wie diese beiden Bundesländer zusammen vereinigten bei annähernd gleichmäßiger Verteilung Schleswig-Holstein (13%), Niedersachsen (12%), Nordrhein-Westfalen und Hessen (jeweils 10%) auf sich, während auf die drei Stadtstaaten und das Saarland zusammen (gut 2%) weniger als die Hälfte des Bettenangebots von Rheinland-Pfalz (6%) entfiel.

Rd. 73% des Gesamtbettenangebots war in den Gemeindegruppen verfügbar, die hauptsächlich Kur- und Erholungsaufenthalt bieten, und zwar 24% in Heilbädern, jeweils 17% in Erholungsorten und in Luftkurorten und 14% in Seebädern. Auf die mehr als 1 000 Sonstigen Berichtsgemeinden entfielen 17% aller erfaßten Betten; der Anteil der rd. 70 Großstädte zusammen betrug — von Betten in Privatquartieren abgesehen — 10%.

Nahezu unverändert gegenüber dem Vorjahresstand blieb auch die Verteilung der Bettenkapazität auf die einzelnen Betriebsarten (hier ohne Privatquartiere). Drei Viertel aller Betten entfielen auf Betriebe des Beherbergungsgewerbes, jeweils knapp 9% auf Heilstätten und Sanatorien sowie Ferienhäuser und Ferienwohnungen und 7% der Betten wurden von Erholungs- und Ferienheimen ange-

<sup>1)</sup> BGBl. I, Nr. 2, S. 6

Tabelle 1: Beherbergungskapazität am 1. April 1975 nach Ländern, Gemeindegruppen und Betriebsarten<sup>1)</sup>

Land Gemeindegruppe Betriebsart	Berichtsgemeinden	Beherbergungsbetriebe				Privatquartiere <sup>2)</sup>
		Be-triebe	Zim-mer	Betten		
		Anzahl			Zu-nahme 1975 ge- gen 1974 % <sup>3)</sup>	Anzahl
nach Ländern						
Schleswig-Holstein	135	3 513	53 935	121 451	1	110 242
Hamburg	1	387	9 727	16 260	1	
Niedersachsen	200	6 240	82 714	151 875	7	64 509
Bremen	2	123	2 859	4 153	1	
Nordrhein-Westfalen	259	7 855	102 656	168 940		20 712
Hessen	318	5 723	87 475	143 964	5	36 223
Rheinland-Pfalz	291	3 362	50 033	86 016	3	22 894
Baden-Württemberg	473	8 917	131 789	224 286		85 195
Bayern	664	12 633	187 908	330 004	2	199 363
Saarland	29	361	5 336	7 938	16	298
Berlin (West)	1	365	8 797	14 938	1	
Bundesgebiet	2 373	49 479	723 229	1 269 825		539 436
nach Gemeindegruppen						
Großstädte	67	4 879	119 617	188 302		—
Heilbäder (ohne Seebäder)	181	11 967	212 331	339 451		93 222
Mineral- und Moor- bäder	105	6 169	128 997	193 068		41 052
Heilklimatische Kurorte	38	4 113	54 517	99 799		36 566
Kneippkurorte	38	1 685	28 817	46 584		15 604
Seebäder	61	4 648	61 145	138 476		120 703
Luftkurorte	265	7 694	92 492	176 285		128 320
Erholungsorte	785	8 757	93 892	181 567		134 943
Sonstige Berichtsgemeinden	1 014	11 534	143 752	245 744		62 248
nach Betriebsarten						
Hotels	x	9 318	234 552	385 432		x
Hotels garnis	x	5 332	75 146	123 936		x
Gasthöfe	x	15 424	127 215	227 085		x
Fremdenheime und Pensionen	x	12 750	129 942	224 885		x
Zusammen	x	42 824	566 855	961 338		x
Erholungs- und Ferienheime	x	1 497	40 878	90 366		x
Heilstätten und Sanatorien	x	1 024	75 160	108 721		x
Ferienhäuser, Ferienwohnungen	x	4 134	40 336	109 400		x
Privatquartiere	x	x	x	x		539 436

<sup>1)</sup> Ohne Campingplätze, Jugendherbergen, Kinderheime und sonstige Massenerkennung sowie ohne Privatquartiere in Großstädten. — <sup>2)</sup> Nur Privatquartiere, die ständig zur Verfügung stehen. — <sup>3)</sup> Wegen der Auswirkungen der Gebietsstandsänderungen in einigen Bundesländern können Veränderungsraten z. B. nicht für alle Ergebnissgliederungen dargestellt werden.

boten, die größtenteils von sozialen und karitativen Institutionen unterhalten werden. Innerhalb des Beherbergungsgewerbes konzentrierte sich das Bettenangebot wiederum auf die Hotels und Hotels garnis (zusammen 53%); 24% der Betten wurden in Gasthöfen gezählt und 23% in Fremdenheimen und Pensionen.

Die durchschnittliche Bettenausstattung je Zimmer lag bei den Betrieben des Beherbergungsgewerbes zwischen 1,6 (Hotels, Hotels garnis) und 1,8 (Gasthöfe). Wesentlich größer waren die Unterschiede bei den sonstigen Betriebsarten (ohne Privatquartiere); hier betrug die Zahl der Betten je Zimmer 1,4 in Heilstätten und Sanatorien und 2,7 in Ferienhäusern und Ferienwohnungen.

Eine Aufgliederung des Bettenangebots nach Gemeindegruppen und Betriebsarten läßt erkennen, daß die fast als typisch zu bezeichnenden strukturellen Unterschiede trotz entwicklungsbedingter Veränderungen und Umstellungen der Berichtskreise — insbesondere aufgrund der Verwaltungsreformen — im wesentlichen erhalten geblieben sind. In den Großstädten wurde am Erhebungsstichtag nahezu das gesamte Bettenangebot von den Betrieben des Beherbergungsgewerbes (99%) zur Verfügung gestellt, darunter fast 80% aller Betten von Hotels und Hotels garnis. Eine starke Konzentration der Bettenkapazität auf das Beherbergungsgewerbe (72%) zeigte sich auch in den Sonstigen Berichtsgemeinden, gleichzeitig wurden hier aber 20% der Betten von Privatvermietern bereitgestellt, die in den Großstädten nicht erfaßt werden. Mit einer Streuung der jeweiligen Anteile am Gesamtbettenangebot zwischen 4% (Ferienhäuser und Ferienwohnungen) und 22% (Privatquartiere) war die verfügbare Bettenkapazität in den Heilbädern sehr viel gleichmäßiger auf die einzelnen Betriebsarten verteilt. Bei den Seebädern dagegen ergab sich, verglichen mit den Großstädten und Sonstigen Berichtsgemeinden, eine fast umgekehrte Verteilung. Fast 73% der Bettenkapazität entfielen auf Betriebsarten außerhalb des Beherbergungsgewerbes, darunter 47% allein auf Privatquartiere, während in Hotels (einschl. der Hotels garnis) und Gasthöfen nur 16% aller Betten vorhanden waren. Ein ebenfalls hoher Anteil des Bettenangebots in Privatquartieren war bei den Luftkurorten (42%) und Erholungsorten (43%) festzustellen, jedoch wird in diesen Gemeindegruppen mit einem insgesamt sehr ähnlichen Strukturbild jeweils ein fast gleich hoher Anteil der Bettenkapazität in den Betrieben des Beherbergungsgewerbes (Luftkurorte: 44%; Erholungsorte: 43%) angeboten. Wd.

Tabelle 2: Betten in den Gemeindegruppen nach Betriebsarten am 1. April 1975

Gemeindegruppe	Alle Beherbergungsstätten		Hotels		Hotels garnis		Gasthöfe		Fremdenheime und Pensionen		Erholungs- und Ferienheime		Heilstätten und Sanatorien		Ferienhäuser und Ferienwohnungen		Privatquartiere	
	1 000	%	1 000	%	1 000	%	1 000	%	1 000	%	1 000	%	1 000	%	1 000	%	1 000	%
Großstädte	188,3	100,0	104,0	55,2	46,3	24,6	17,2	9,1	19,1	10,2	0,6	0,3	1,0	0,5	0,2	0,1	—	—
Heilbäder (ohne Seebäder)	432,7	100,0	74,7	17,3	23,0	5,3	26,9	6,2	89,1	20,6	27,3	6,3	83,2	19,2	15,2	3,5	93,2	21,5
Seebäder	259,2	100,0	19,8	7,6	19,8	7,6	2,2	0,9	27,7	10,7	12,0	4,6	2,6	1,0	54,4	21,0	120,7	46,6
Luftkurorte	304,6	100,0	45,8	15,0	9,7	3,2	40,8	13,4	37,9	12,4	17,4	5,7	9,1	3,0	15,6	5,1	128,3	42,1
Erholungsorte	316,5	100,0	31,7	10,0	5,4	1,7	63,4	20,0	36,5	11,5	20,5	6,5	7,4	2,4	16,5	5,2	134,9	42,6
Sonstige Berichtsgemeinden	308,0	100,0	109,5	35,5	19,7	6,4	76,5	24,9	14,6	4,7	12,5	4,1	5,5	1,8	7,5	2,4	62,2	20,2
Insgesamt	1 809,3	100,0	385,4	21,3	123,9	6,9	227,1	12,6	224,9	12,4	90,4	5,0	108,7	6,0	109,4	6,0	539,4	29,8

## Geld und Kredit

### Bauspargeschäft 1974

#### Verminderte Geschäftstätigkeit der Bausparkassen

Das veränderte wirtschaftliche Klima in der Bundesrepublik Deutschland hat sich 1974 auch auf die Geschäftstätigkeit der Bausparkassen ausgewirkt. Die 16 privaten und 13 öffentlichen Bausparkassen, zu denen Ende 1974 noch eine neugegründete private Bausparkasse hinzukam,

haben durch die Rezession einen Rückgang in der Zahl der Neuabschlüsse wie auch der abgeschlossenen Bausparsummen hinnehmen müssen. Die von ihnen 1974 neu abgeschlossenen 2 142 800 Verträge (eingelöste Neuabschlüsse) sowie deren Bausparsumme von 59,62 Mrd. DM lagen jedoch um fast 6% (5,9 bzw. 5,8%) unter den entsprechenden Vorjahresergebnissen (2 276 500 Vertragsabschlüsse über eine Summe von 63,32 Mrd. DM). Während das Gesamtaufkommen an Spargeld- und Prämien-

Tabelle 1: Entwicklung des Bauspargeschäftes

Geschäftsvorfälle	Private und öffentliche Bausparkassen insgesamt		Private Bausparkassen		Öffentliche Bausparkassen	
	1973	1974	1973	1974	1973	1974
	1 000					
Eingelöste Neuabschlüsse .....	2 276,5	2 142,8	1 410,5	1 345,9	866,0	796,9
Mrd. DM						
Bausparsumme .....	63,3	59,6	42,5	40,6	20,8	19,0
Gesamtaufkommen <sup>1)</sup> ..	29,1	30,8	17,9	19,0	11,2	11,8
Auszahlungen .....	30,1	28,0	18,8	17,4	11,3	10,6
Bestand am Ende des Jahres						
an Bauspareinlagen ..	61,7	67,8	38,5	42,6	23,2	25,2
Baudarlehen <sup>2)</sup> .....	55,9	61,9	35,6	39,9	20,3	22,0

<sup>1)</sup> Spargeldeingang, Prämieingang sowie Zins- und Tilgungsleistungen. —  
<sup>2)</sup> Baudarlehen aus Zuteilungen, aus Zwischenkrediten sowie sonstigen Baudarlehen.

eingängen sowie an Zins- und Tilgungsleistungen noch von 29,12 Mrd. DM im Jahr 1973 um 5,7% auf 30,79 Mrd. DM im Jahr 1974 gestiegen ist — hierunter das Aufkommen aus Spareinlagen nur um 50 Mill. DM — lagen die Auszahlungen mit 27,98 Mrd. DM um mehr als zwei Mrd. DM unter den Vorjahresbeträgen.

Von dem Rückgang des Neugeschäfts waren die privaten Bausparkassen nicht ganz im gleichen Umfang betroffen wie die öffentlichen Bausparkassen. Bei den privaten Kassen nahmen die Neuabschlüsse um 4,6% und die Bausparsumme um 4,5% ab, der Rückgang bei den öffentlichen Bausparkassen belief sich auf 8 bzw. 8,6%. Damit haben sich auch die Geschäftsanteile in den übrigen Sparten leicht zugunsten der privaten Bausparkassen verändert.

Der Umschwung im Bauspargeschäft zeichnete sich bereits im Jahr 1973 ab, in dem die Neuabschlüsse um 1,2% und die Sparsumme um 1,7% gegenüber 1972, dem Jahr mit dem bisher besten Geschäftsergebnis der Bausparkassen, zurückgegangen waren. Die Liquiditätsverknappung durch die Deutsche Bundesbank, die 1973 nach der außenwirtschaftlichen Absicherung (Wechselkursfreigabe gegenüber dem US-Dollar im März 1973) im Rahmen der verschärften Inflationsbekämpfung wirksam eingesetzt werden konnte, hatte mit kräftig erhöhten Zinssätzen den überhitzten Bauboom gebremst. Eine allgemeine Erhöhung des Kapitalmarktzinses kann zwar für Bauwillige einen zusätzlichen Anreiz bedeuten, zinsgünstige Bauspardarlehen in Anspruch zu nehmen, die Belastung durch zusätzlich erforderliche Finanzierungskredite dürfte jedoch ab 1973 diese Zinsvorteile überkompensiert haben. Besonders in den Fällen, in denen nur die Vergünstigung der Sparförderung ausgenutzt werden sollte, werden Bausparabschlüsse unterlassen worden sein, da sich bei der hohen Verzinsung eine ähnliche Rendite auch in anderen Anlagen erzielen ließ. Hierbei kann sich auch die ab 1. Januar 1975 in Kraft getretene Einschränkung der Sparförderung durch das Einkommensteuergesetz<sup>1)</sup> mit ausgewirkt haben. Besonders bedeutsam für die Entwicklung des Bauspargeschäfts ist schließlich noch die Einschätzung der Sicherheit der wirtschaftlichen Entwicklung und des persönlichen Einkommens. Bei allgemeiner wirtschaftlicher Unsicherheit und zunehmendem Beschäftigungsrisiko wurde 1974 das kurzfristige liquide Vorsorgesparen gegenüber einer langfristigen finanziellen Bindung bevorzugt.

Trotz der vorsichtig dosierten Krediterleichterungen der Deutschen Bundesbank in der zweiten Jahreshälfte 1974 sowie der Sonderprogramme der Bundesregierung zur Abstützung der Konjunktur und der Beschäftigung blieben die Neuabschlüsse im Dezember, die stets einen Höhepunkt im jährlichen Bauspargeschäft bilden, sogar über-

<sup>1)</sup> Nach dem Einkommensteuergesetz vom 5. 8. 1974 (BGBl. I S. 2277) werden Einkommensgrenzen für die Prämienberechtigung von 48 000 DM für Verheiratete und 24 000 DM für Alleinstehende eingeführt, für Ledige der bisherige prämienebegünstigte Höchstbetrag beim Bausparen auf 800 DM halbiert und die Zusatzprämie für Bezieher kleiner und mittlerer Einkommen aufgehoben.

proportional um 11,7% hinter dem Dezemberergebnis 1973 zurück. Bei fast übereinstimmender prozentualer Verminderung der Neuabschlüsse und der Bausparsumme hat sich — obwohl die Baupreise weiter gestiegen sind — die durchschnittliche Bausparsumme je abgeschlossenen Vertrag mit 27 800 DM gegenüber dem Vorjahr nicht verändert. Dieser Durchschnittsbetrag variiert dabei je nach der Berufsgruppe der Bausparer zwischen 19 100 DM (1973: 19 600 DM) bei den Sozialrentnern und Pensionären und 189 800 DM (1973: 176 100 DM) bei den juristischen Personen.

Die „Arbeitnehmer“ (Arbeiter, Angestellte und Beamte) bildeten mit Anteilen von fast drei Viertel aller Neuabschlüsse (74,5%) und 70,7% der Bausparsumme weiterhin die größte Bausparergruppe. Sie konnten diese Position gegenüber dem Vorjahr (73,9 bzw. 69,5%) noch verbessern, obwohl sich auch bei ihnen die Neuabschlüsse (um 5%) und die Bausparsumme (um 4,2%) verminderte. Bei den Rentnern, Pensionären, Hausfrauen und Personen ohne Beruf blieb der Anteil der Vertragsabschlüsse gegenüber dem Vorjahr mit 15,8% unverändert, die Bausparsumme hat sich leicht von 12,2 auf 11,6% ermäßigt. Am stärksten sind die Neuabschlüsse (um 14%) und das Abschlußvolumen (um 19,3%) bei den freien Berufen (einschl. Land- und Forstwirte) zurückgegangen. Ihre Anteile sanken damit weiter von 9,6 auf 8,7% bzw. von 13,7 auf 11,8%. Als einzige Gruppe der Bausparer haben die juristischen Personen ihre Vertragsabschlüsse (um 12,7%) und die Bausparsummen (um 21,4%) erhöht, nachdem im Vorjahr die Zahl der Neuabschlüsse zurückgegangen war. Der Anteil dieser Gruppe an den Verträgen stieg dadurch auf 0,9% (1973: 0,7%) und an der Bausparsumme auf 6% (1973: 4,6%).

Der gesamte Vertragsbestand der privaten und öffentlichen Bausparkassen hat 1974 bei verringertem Neugeschäft nicht mehr in dem Maße wie in den vorangegangenen Jahren zugenommen. Er hat sich netto — nach Abzug der Abgänge durch Tilgungen, Darlehensverzicht und Kündigungen — um 1 190 000 Verträge erhöht, bei einer Zunahme um 1 377 000 Verträge im Jahr 1973. Der Nettozuwachs der Bausparsumme lag ebenfalls mit 41,95 Mrd. DM unter dem des Vorjahres (47,85 Mrd. DM). Insgesamt verwalteten die Bausparkassen Ende 1974 14 964 000 Verträge mit einer Bausparsumme von 418,17 Mrd. DM (1973: 13 774 000 Verträge über eine Summe von 376,22 Mrd. DM). Von diesem Gesamtbestand waren 4 186 300 Verträge über eine Bausparsumme von 139,64 Mrd. DM bereits zugeteilt. Die Anteile der zugeteilten Verträge und die der Vertragssummen am Gesamtbestand haben sich damit um jeweils 2 Prozentpunkte auf 28,0 bzw. 33,4% erhöht. Bei 10 777 700 Verträgen über eine Summe von 278,52 Mrd. DM stand die Zuteilung noch aus.

Das Geldaufkommen ist, wie bereits erwähnt, 1974 nur noch um 1,67 Mrd. DM oder 5,7% auf 30,79 Mrd. DM gestiegen, nachdem die Zuwachsraten 1973 bei 7,3% und 1972 bei 20% gelegen hatten. Dabei stagnierten allein die Spargeldeingänge. 1974 wurden mit 19,00 Mrd. DM nur 50 Mill. DM mehr als im Vorjahr in Bausparverträgen angelegt (1973: + 475 Mill. DM, 1972: + 3,16 Mrd. DM). Mit den bereits 1973 verminderten Bausparleistungen sind 1974 auch die Gutschriften an Wohnungsbauprämien nicht mehr im gleichen Umfang wie in den Vorjahren gestiegen. Sie haben sich aber immer noch um 6,8% auf 3,13 Mrd. DM erhöht (Steigerungsrate 1973: 17,1%). Den größten Zuwachs wiesen wiederum die Zins- und Tilgungsleistungen auf. Sie stiegen um 19,8% auf 8,61 Mrd. DM, nach einem Aufkommen von 7,41 Mrd. DM im Jahr 1973. Mit dem weiteren kräftigen Anstieg der Zins- und Tilgungsleistungen hat sich auch ihr Anteil an den gesamten Geldeinnahmen der Bausparkassen von 24,7 auf 28,0% erhöht. Dagegen ist die Quote der Spareinlagen 1974 auf 61,9% zurückgegangen, nachdem sie sich 1973 auf 65% und 1972 auf 68,2% belaufen hatte. Der Anteil der Wohnungsbauprämie blieb mit 10,2% gegenüber dem Vorjahr fast

Tabelle 2: Neuabschlüsse von Bausparverträgen nach den Berufsgruppen der Bausparer

Berufsgruppe	Eingelöste Neuabschlüsse <sup>1)</sup>											
	Verträge				Bausparsumme <sup>2)</sup>							
	1973		1974		insgesamt		je Vertrag		1973		1974	
	1 000	%	1 000	%	Mill. DM	%	1 000 DM	%	1 000 DM	%	1 000 DM	%
Arbeiter (einschl. nicht selbständiger Handwerker) ..	635,3	601,5	27,9	28,1	14 574,4	14 248,9	23,0	23,9	22,9	23,7	23,7	
Angestellte .....	763,3	745,4	33,6	34,8	20 203,4	19 604,4	31,9	32,9	26,5	26,3	26,3	
Beamte .....	283,2	250,4	12,4	11,7	9 215,7	8 270,8	14,6	13,9	32,5	33,0	33,0	
Sozialrentner, Pensionäre und Rentner .....	138,1	133,5	6,1	6,2	2 710,1	2 551,5	4,3	4,3	19,6	19,1	19,1	
Selbständige in Handel, Handwerk u. Industrie .....	145,0	122,7	6,4	5,7	6 053,7	4 839,3	9,6	8,1	41,7	39,4	39,4	
Land- und Forstwirte .....	36,3	34,6	1,6	1,6	959,3	867,0	1,5	1,5	26,4	25,1	25,1	
Freie Berufe .....	37,2	30,7	1,6	1,4	1 668,4	1 303,1	2,6	2,2	44,8	42,4	42,4	
Juristische Personen- und Handelsfirmen ohne juristische Persönlichkeit .....	16,6	18,7	0,7	0,9	2 921,8	3 548,4	4,6	6,0	176,1	189,8	189,8	
Personen ohne Beruf und Hausfrauen .....	221,5	205,3	9,7	9,6	5 017,4	4 387,8	7,9	7,4	22,7	21,4	21,4	
Insgesamt ...	2 276,5	2 142,8	100	100	63 324,2	59 621,2	100	100	27,8	27,8	27,8	

1) Neuabschlüsse der privaten und öffentlichen Bausparkassen. — 2) Einschl. Erhöhungen.

unverändert. Die Bauspareinlagen erreichten damit Ende 1974 einen Bestand von 67,83 Mrd. DM (+ 6,16 Mrd. DM oder + 10,0 % gegenüber Dezember 1973).

Die Finanzierungsleistungen der Bausparkassen waren 1974 erheblich niedriger als im Vorjahr. An Bausparguthaben, Baudarlehen, Zwischen- und sonstigen Krediten wurden zusammen 27,97 Mrd. DM ausgezahlt, das sind 7 % weniger als im Jahr 1973, in dem die Auszahlungssumme von 30,08 Mrd. DM gegenüber 1972 um 23,3 % zugenommen hatte. Der Rückgang der Finanzierungsleistungen ist auf die verminderte Zwischenkreditfinanzierung zurückzuführen. Der Bestand dieser Darlehensart ging von 13,16 Mrd. DM am Jahresende 1973 um 16,4 % auf 11,00 Mrd. DM Ende 1974 zurück. Auch der Bestand an sonstigen Darlehen lag mit 1,36 Mrd. DM um rd. 30 Mill. DM niedriger als Ende 1973. Der Bestand an Baudarlehen aus Zuteilungen stieg dagegen 1974 noch um 8,13 Mrd. DM (+ 19,6 %) auf 49,50 Mrd. DM (1973: + 7,0 Mrd. DM oder + 20,6 %). Der Darlehensbestand insgesamt hat sich damit um 5,93 Mrd. DM (+ 10,6 %) auf 61,86 Mrd. DM Ende 1974 erhöht.

### Regionale Entwicklung

Anhand der von den Bausparkassen vorgenommenen Aufgliederung der Geschäftsergebnisse nach dem Wohnsitz der Bausparer und nach der Lage der Pfandgrundstücke läßt sich die Bausparentwicklung in den einzelnen Bundesländern und die auf die Einwohnerzahl bezogene Bauspardichte verfolgen. Ein Vergleich der Neuabschlüsse zeigt dabei, daß deren Entwicklung in den einzelnen Ländern erheblich vom durchschnittlichen Rückgang im Bundesgebiet (- 5,9 %) abweicht. In den Stadtstaaten waren die Neuabschlüsse am stärksten rückläufig (Bremen - 14,9 %, Berlin [West] - 13,5 %, Hamburg - 12,7 %), dagegen lagen die Rückgänge in Hessen (- 1,9 %), Baden-Württemberg (- 3,9 %) und Nordrhein-Westfalen (- 4,7 %) unter

dem Bundesdurchschnitt. Auch die Bausparsummen haben in den Stadtstaaten am stärksten abgenommen (Bremen - 11,5 % Berlin [West] - 11,3 % Hamburg - 10,3 %); Baden-Württemberg hat dagegen den geringsten Rückgang (- 1,4 %), gefolgt von Hessen (- 3,4 %) und dem Saarland (- 5,9 %).

Bei den Geldeingängen lag das Saarland mit einer Zuwachsrate von 10,7 % am weitesten über dem durchschnittlichen Zuwachs (+ 5,7 %). In den übrigen Ländern bewegte sich der Zuwachs zwischen 4 % in Berlin (West)



Tabelle 3: Neuabschlüsse von Bausparverträgen nach dem Sitz der Bausparer

Sitz der Vertragspartner (Bausparer)	Eingelöste Neuabschlüsse <sup>1)</sup>							
	Verträge		Bausparsumme <sup>2)</sup>					
	1973		1974		insgesamt		je Einwohner	
	1 000	%	1 000	%	Mill. DM	%	1 000 DM	DM
Schleswig-Holstein .....	88,6	81,0	2 328,7	2 148,7	26,3	26,5	903	832
Hamburg .....	45,7	39,9	1 396,3	1 252,6	30,6	31,4	797	719
Niedersachsen .....	273,9	253,5	7 205,7	6 733,4	26,3	26,6	993	927
Bremen .....	35,0	29,8	798,4	706,6	22,8	23,7	1 095	973
Nordrhein-Westfalen .....	511,8	488,0	15 587,5	14 532,8	30,5	29,8	904	844
Hessen .....	222,5	218,3	5 549,3	5 358,8	24,9	24,5	994	960
Rheinland-Pfalz .....	146,4	132,2	3 690,8	3 430,4	25,2	25,9	997	928
Baden-Württemberg .....	478,2	459,7	12 699,4	12 520,2	26,6	27,2	1 374	1 355
Bayern .....	401,7	375,6	11 511,4	10 613,1	28,7	28,3	1 061	978
Saarland .....	36,0	33,7	1 207,2	1 135,8	33,5	33,7	1 086	1 025
Berlin (West) .....	34,2	29,6	1 278,1	1 133,5	37,4	38,3	624	558
Bundesgebiet .....	2 274,0	2 141,3	63 252,8	59 565,9	27,8	27,8	1 019	960
außerhalb des Bundesgebietes <sup>3)</sup> .....	2,5	1,6	71,4	55,3	28,6	34,6	x	x
Insgesamt ...	2 276,5	2 142,9	63 324,2	59 621,2	27,8	27,8	x	x

1) Neuabschlüsse der privaten und öffentlichen Bausparkassen. — 2) Einschl. Erhöhungen. — 3) Nur von privaten Bausparkassen ausgewiesen; das Geschäft der öffentlichen Bausparkassen mit Vertragspartnern mit Wohnsitz außerhalb des Bundesgebietes wird in dem Land miterfaßt, in dem die Bausparkasse ihren Sitz hat.

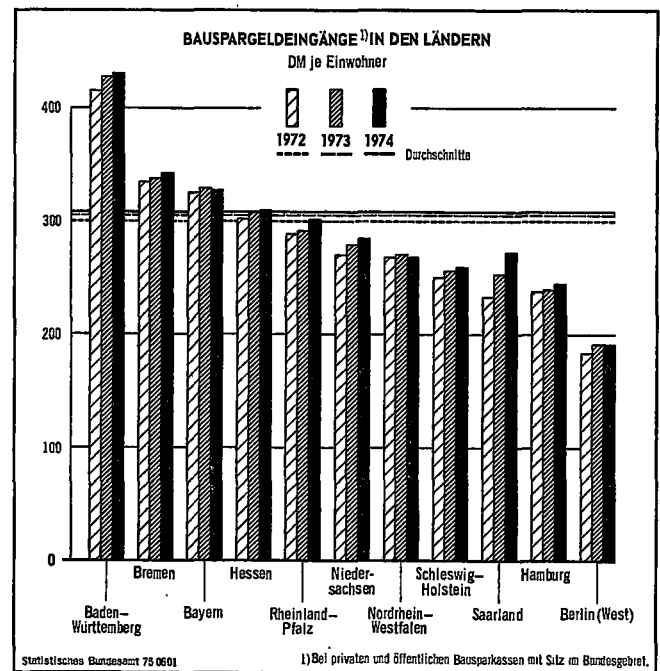

und 7,2% in Schleswig-Holstein. Die Auszahlungen haben sich nur im Saarland noch erhöht (+ 5,2%). In den übrigen Ländern lag die Verminderung (durchschnittlich - 7,0%) zwischen rd. - 10% in Hamburg und Nordrhein-Westfalen, sowie - 0,8% in Berlin. Obwohl sich das Neugeschäft in den einzelnen Ländern recht unterschiedlich entwickelte, hat sich die Reihenfolge der Länder in der auf die Einwohnerzahl bezogenen Bauspardichte nicht wesentlich geändert. Weiterhin nimmt Baden-Württemberg die erste Stelle in allen Bereichen der Bauspartätigkeit ein. Bremen ist infolge des ungünstigen Neugeschäfts bei den Neuabschlüssen der Bausparsumme je Einwohner vom bisher 2. auf den 4. Platz zurückgefallen,

liegt jedoch zusammen mit Bayern und Hessen weiterhin in allen Sparten an der Spitze der Länder mit hoher Bausparintensität. Nähere Einzelheiten über die Entwicklung in den Bundesländern sind aus den Tabellen auf S. 579\* dieses Heftes zu entnehmen.

Das Auslandsgeschäft der privaten Bausparkassen ist im Berichtsjahr weiter zurückgegangen. 1974 wurden 1 600 Verträge über eine Bausparsumme von 55,3 Mill. DM abgeschlossen, das sind 36 bzw. 22,5% weniger als 1973 (2 500 Verträge über 71,4 Mill. DM). Das unbedeutende Auslandsgeschäft der öffentlichen Bausparkassen wird in der Statistik nicht ausgegliedert, sondern bei dem Land mit erfaßt, in dem die Bausparkasse ihren Sitz hat. WJ.

## Öffentliche Sozialleistungen

### Hilfe zur Pflege im Rahmen der Sozialhilfe

#### Wesen und Bedeutung der Hilfe zur Pflege

Menschen in einer sozialen Notlage, die sich weder durch eigene Kräfte und Mittel noch durch Hilfeleistungen anderer (z. B. nahestehender Angehöriger oder anderer Träger von Sozialleistungen) beheben läßt, haben Anspruch auf Sozialhilfe nach dem Bundessozialhilfegesetz (BSHG). Die Sozialhilfe gliedert sich in Hilfe zum Lebensunterhalt, die insbesondere die Übernahme der Aufwendungen für Ernährung, Unterkunft, Kleidung, Hausrat und persönliche Bedürfnisse des täglichen Lebens umfaßt, und Hilfe in besonderen Lebenslagen. Diese wird in Form von zwölf in § 27 BSHG einzeln aufgeführten Hilfearten gewährt und ermöglicht durch ihre Gestaltung eine weitgehende Anpassung der Sozialhilfe an das spezielle Bedürfnis bestimmter Empfängergruppen bzw. an die besondere individuelle soziale Notlage. Darüber hinaus kann Sozialhilfe in anderen besonderen Situationen gewährt werden, wenn der Einsatz öffentlicher Mittel gerechtfertigt ist.

Ausgaben und Einnahmen der Sozialhilfe und ihre Empfänger werden seit 1963 in der Jahresstatistik der Sozialhilfe<sup>1)</sup> erfaßt, deren Rechtsgrundlage das Gesetz über die Durchführung von Statistiken auf dem Gebiet der Sozialhilfe, der Kriegsopferversorge und der Jugendhilfe vom 15. Januar 1963 (BGBl. I S. 49) bildet.

Unter den verschiedenen Hilfearten, die im Rahmen der Hilfe in besonderen Lebenslagen gewährt werden, kommt der Hilfe zur Pflege seit Beginn der statistischen Erfassung eine überragende Bedeutung zu, die in den vergangenen Jahren noch zugenommen hat. 1973 entfielen mit 1,9 Mrd. DM über die Hälfte des Aufwandes für Hilfe in besonderen Lebenslagen und rd. ein Drittel des gesamten Aufwandes der Sozialhilfe auf diese Hilfeart; rd. ein Drittel aller Empfänger von Hilfe in besonderen Lebenslagen erhielt Hilfe zur Pflege.

Hilfe zur Pflege wird nach den Vorschriften der §§ 68 und 69 BSHG gewährt. Durch das Dritte Gesetz zur Änderung des BSHG vom 25. März 1974 (BGBl. I S. 777) wurden die Leistungen für Pflegebedürftige, ebenso aber auch für Pflegekräfte, verbessert. Im hier vorliegenden statistischen Nachweis der Leistungen und Empfänger bis zum Jahre 1973 einschließlich haben die Auswirkungen, die sich durch das Dritte Änderungsgesetz bei dieser Hilfeart ergeben, noch keinen Niederschlag finden können. Die grundsätzlichen Regelungen, die für die Gewährung von Hilfe zur Pflege nach den §§ 68 und 69 gelten, sind jedoch durch das Dritte Änderungsgesetz nicht berührt worden, insbesondere gilt unverändert § 68, der bestimmt, daß Hilfe zur Pflege Personen zu gewähren ist, die infolge Krankheit oder Behinderung so hilflos sind, daß sie nicht ohne Wartung und Pflege bleiben können. Für die Ge-

währung der Hilfe kommt es nicht darauf an, ob die Pflegebedürftigen bereits durch ihnen nahestehende Personen (Angehörige oder Freunde), durch Nachbarn oder von ausgebildetem Pflegepersonal betreut werden und ob die Pflege in einer Einrichtung (Anstalt oder Pflegeheim) oder im häuslichen Lebensbereich erfolgt. Im Falle häuslicher Pflege durch Personen, die dem Pflegebedürftigen nahestehen (Verwandte, Freunde oder Nachbarn), werden diesen die Aufwendungen der Pflegepersonen erstattet. Pflegebedürftige außerhalb von Anstalten, die so hilflos sind, daß sie für den gewöhnlichen Tagesablauf dauernde Wartung und Pflege benötigen, erhalten aufgrund § 69 ein monatliches Pflegegeld, das bei außergewöhnlicher Pflegebedürftigkeit angemessen aufgestockt wird. Die in § 24 Abs. 2 BSHG genannten Blinden und Schwerbehinderten erhalten Pflegegeld in einer Höhe, das ihrer besonderen Bedürfnislage entspricht (DVO vom 28. 6. 1974). Die Leistungen der Sozialhilfe umfassen auch die Lieferung von Hilfsmitteln, die zur Erleichterung der Beschwerden beitragen sowie die Vermittlung von Möglichkeiten angemessener Bildung und Anregung kultureller und sonstiger Art (§ 68 Abs. 2).

Das Dritte Änderungsgesetz brachte für die Empfänger von Hilfe zur Pflege und für die Menschen, die diesen wichtigen Dienst am Nächsten leisten, eine Reihe von Verbesserungen, von denen hier nur die Erhöhung des Grundbetrags des monatlichen Pflegegeldes von 150 auf 180 DM erwähnt sei<sup>2)</sup>. Noch stärker schlägt die Erhöhung des Pflegegeldes für Blinde und Schwerbehinderte (gem. § 24 Abs. 2) zu Buche (Gewährung von Pflegegeld in Höhe des Mindestbetrages der Pflegezulage für Blinde nach § 35 Abs. 1 Satz 2 Bundesversorgungsgesetz = 486 DM).

In der Jahresstatistik der Sozialhilfe sind für den Nachweis von Angaben über die Hilfe zur Pflege folgende Merkmale und Merkmalsgliederungen vorgesehen:

- a) Ausgaben: Insgesamt und differenziert nach „Ausgaben für Pflegegeld“ und „Sonstige Hilfe zur Pflege“; jeweils nach Art der Hilfestellung (außerhalb von Anstalten, in Anstalten);
- b) Empfänger:
  1. Nach Art der Hilfestellung;
  2. Nach neun Altersgruppen und Geschlecht;
  3. Empfänger von Hilfe zur Pflege nach der Anzahl der empfangenen Hilfearten (eine Hilfeart, zwei Hilfearten, drei und mehr Hilfearten — nur Empfänger insgesamt);
  4. Zugewanderte Ausländer oder Staatenlose unter den Empfängern von Hilfe zur Pflege (nach Art der Hilfestellung);
  5. Stellung der Empfänger von Hilfe zur Pflege zum Haushaltsvorstand (Empfänger ist Haushaltsvorstand, Ehegatte, Kind, sonstige Person).

<sup>1)</sup> Siehe auch Fachserie K: Öffentliche Sozialleistungen, Reihe 1 Sozialhilfe, Kriegsopferversorge, I. Sozialhilfe.

<sup>2)</sup> Ab 1. Juli 1975 beträgt der Grundbetrag des monatlichen Pflegegeldes 200 DM.

Schaubild 1

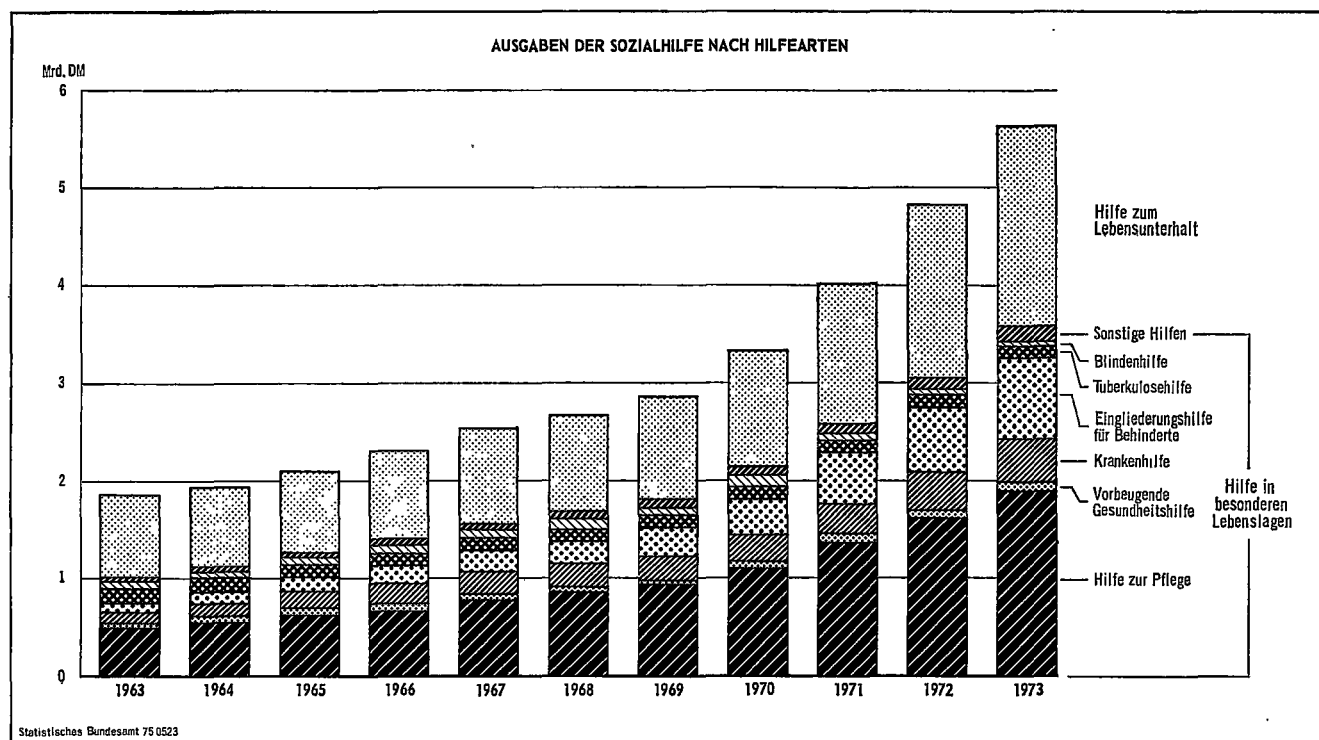

**Ein Drittel des Sozialhilfeaufwandes entfällt auf „Hilfe zur Pflege“**

Die große Bedeutung, die der Hilfe zur Pflege innerhalb der Sozialhilfe zukommt, läßt sich sowohl an der Entwicklung der Ausgaben dieser Hilfeart und ihres Anteils an den Ausgaben der Sozialhilfe insgesamt und an den Ausgaben der Hilfe in besonderen Lebenslagen ablesen als auch an der Entwicklung der Empfänger dieser Hilfeart. Von 1963 bis 1973 hat sich der absolute Betrag der Ausgaben für Hilfe zur Pflege nahezu vervierfacht. Er betrug 1973 1,9 Mrd. DM und bildete unter den einzelnen Arten der Hilfe in besonderen Lebenslagen die größte Position. Bezogen auf die Zahl der Empfänger stand die Hilfe zur Pflege — nach der Krankenhilfe — 1973 an 2. Stelle. Während sich jedoch von 1969 bis 1973 die Zahl der Empfänger von Krankenhilfe nur um 52 300 (15 %) erhöhte, stieg die der Empfänger von Hilfe zur Pflege um 95 400 bzw. 40 %. Der Anteil der Ausgaben für Hilfe zur Pflege an den Ausgaben der Sozialhilfe insgesamt erhöhte sich von einem guten Viertel (26 %) im Jahre 1963 auf ein

Drittel (33,5 %) im Jahre 1973. Von den Ausgaben für Hilfe in besonderen Lebenslagen zusammen entfielen bereits 1969 über die Hälfte auf Ausgaben für Hilfe zur Pflege; bis Ende 1973 stieg dieser Anteil auf 53 %. Die Ausgaben werden zum größten Teil für Personen aufgewendet, die in „Anstalten“ (z. B. Pflegeheimen für Behinderte, Altenpflegeheimen) leben. Bei diesen Ausgaben handelt es sich also überwiegend um die Unterbringungskosten. Der Anteil der Ausgaben, der auf Hilfe zur Pflege außerhalb von Anstalten entfällt, also auf die Pflege des Hilfsbedürftigen im häuslichen Bereich durch Angehörige, Nachbarn oder auch besondere Pflegekräfte, hat jedoch zugenommen; er betrug 1973 12 % der Ausgaben gegenüber erst rd. 7 % 1963. Dabei hat im Vergleich zu 1963 auch der Anteil der Aufwendungen für Pflegegeld an den Ausgaben für häusliche Pflege zugenommen: 1973 entfielen hierauf 84 % der Ausgaben gegenüber 75 % 1963. 1970 ist ein sprunghaftes Ansteigen der Ausgaben für Empfänger außerhalb von Anstalten und für Empfänger in Anstalten festzustellen, das auf die Verbesserung der Leistungen nach § 69 durch die Zweite Novellierung des BSHG vom Jahre 1969

Tabelle 1: Ausgaben der Sozialhilfe

Jahr	Sozialhilfe		Darunter Hilfe zur Pflege												
	insgesamt	darunter Hilfe in besonderen Lebenslagen	außerhalb von Anstalten und in Anstalten								in Anstalten				
			insgesamt		Anteil an der Sozialhilfe		außerhalb von Anstalten				in Anstalten				
			insgesamt	an der Sozialhilfe	zusammen		Pflegegeld		sonstige Hilfe zur Pflege		in Anstalten				
Mill. DM	1963 = 100	Mill. DM	1963 = 100	% <sup>1)</sup>	% <sup>2)</sup>	Mill. DM	% <sup>3)</sup>	Mill. DM	% <sup>3)</sup>	Mill. DM	% <sup>3)</sup>	Mill. DM	% <sup>3)</sup>		
1963	1 860,1	1 002,9 <sup>4)</sup>	100	483,9	100	26,0	48,2	35,9	7,4	27,0	5,6	8,8	1,8	448,0	92,6
1964	1 942,8	1 121,3 <sup>4)</sup>	112	545,9	113	28,1	48,7	46,9	8,6	38,0	7,0	8,9	1,6	499,0	91,4
1965	2 106,3	1 272,5 <sup>4)</sup>	127	622,5	129	29,6	48,9	55,6	8,9	46,1	7,4	9,5	1,5	566,9	91,1
1966	2 317,7	1 411,8 <sup>4)</sup>	141	674,7	139	29,1	47,8	61,0	9,0	51,0	7,6	9,9	1,5	613,8	91,0
1967	2 550,4	1 575,2	157	778,0	161	30,5	49,4	63,4	8,1	52,9	6,8	10,5	1,4	714,6	91,9
1968	2 671,1	1 681,7	168	849,0	175	31,8	50,5	63,4	7,5	53,1	6,3	10,3	1,2	785,6	92,5
1969	2 859,4	1 820,9	182	913,1	189	31,9	50,1	74,0	8,1	61,8	6,8	12,2	1,3	839,1	91,9
1970	3 335,1	2 154,5	215	1 106,6	229	33,2	51,4	126,9	11,5	111,5	10,1	15,4	1,4	979,7	88,5
1971	4 017,1	2 582,4	258	1 376,7	285	34,3	53,3	160,4	11,6	141,3	10,3	19,0	1,4	1 216,4	88,4
1972	4 817,4	3 053,0	304	1 621,3	335	33,7	53,1	190,5	11,7	161,9	10,0	28,5	1,8	1 430,8	88,3
1973	5 656,3	3 583,7	357	1 894,4	391	33,5	52,9	222,0	11,7	187,1	9,9	34,9	1,8	1 672,4	88,3

1) Anteil von Spalte 1. — 2) Anteil von Spalte 2. — 3) Anteil von Spalte 4. — 4) In Hamburg einschl. Hilfe zum Lebensunterhalt in Anstalten.

Schaubild 2

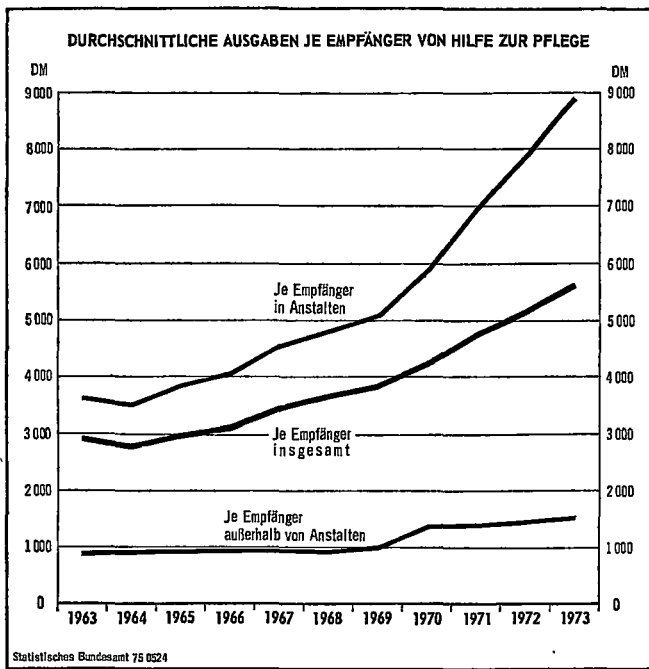

zurückzuführen ist. Damals wurde das Pflegegeld bei häuslicher Pflege generell von 100 auf 150 DM heraufgesetzt; bei außergewöhnlicher Pflegebedürftigkeit lag es noch höher. Auch für die in § 24 Abs. 2 genannten Schwerbehinderten wurde das Pflegegeld 1969 erhöht.

Die Ausgaben für Hilfe zur Pflege sind seit 1963 auch in allen Bundesländern gestiegen; am stärksten in Rheinland-Pfalz und in Berlin (West), am geringsten in Niedersachsen, Bayern und Hamburg. Bei den prozentualen Anteilen der Bundesländer an den gesamten Ausgaben haben sich dadurch jedoch keine größeren Verschiebungen ergeben<sup>3)</sup>. Die Ausgaben je Empfänger von Hilfe zur Pflege haben sich — abgesehen von 1964 — von Jahr zu Jahr erhöht, am stärksten stiegen sie in Berlin (West) und in Rheinland-Pfalz; dabei ist jedoch zu berücksichtigen, daß 1963 die je Empfänger aufgewendeten Beträge in diesen Bundesländern am niedrigsten waren. Im Durchschnitt gaben die Sozialhilfeträger für einen Empfänger von Hilfe zur Pflege 5 661 DM aus. Zwar waren 1973 die durchschnittlichen Aufwendungen je Empfänger bei einigen anderen Hilfearten noch höher (Hilfe für Gefährdete: 7 594 DM,

Eingliederungshilfe zur Schul- und Berufsausbildung 7 869 DM), doch wurde die Höhe des für Empfänger von Hilfe zur Pflege in Anstalten durchschnittlich aufgewendeten Betrages (8 886 DM jährlich bzw. 741 DM monatlich) bei keiner anderen Hilfeart übertroffen. Auf den einzelnen Empfänger von Leistungen zur häuslichen Pflege entfielen 1973 durchschnittlich 1 505 DM.

**Häusliche Pflege gewinnt an Bedeutung**

Die starke Zunahme der Ausgaben für Hilfe zur Pflege im Beobachtungszeitraum ist einerseits auf die Zunahme des auf den einzelnen Empfänger durchschnittlich entfallenden Betrages, zum anderen aber auch auf die beträchtliche Zunahme der Zahl der Empfänger dieser Hilfeart zurückzuführen. Während sich die Zahl aller Empfänger von Hilfe in besonderen Lebenslagen in der Zeit von 1963 bis 1973 um 31 % erhöhte, verdoppelte sich gleichzeitig die Zahl der Empfänger von Hilfe zur Pflege. Zwar läßt sich nicht exakt angeben, wie groß jeweils der Anteil der Empfänger außerhalb von Anstalten bzw. in Anstalten an der Zahl aller Empfänger von Hilfe zur Pflege ist; wie aus Tabelle 2 hervorgeht, liegt jedoch die Zahl der Personen, die im Laufe eines Jahres sowohl häusliche Pflege als auch Hilfe zur Pflege in Anstalten in Anspruch nahmen, in jedem Jahr unter 1 % der Hilfeempfänger. Deutlich wird sichtbar, daß sich die Form der Hilfestellung immer mehr in Richtung der häuslichen Pflege verlagert: Während die Zahl der Empfänger von Hilfe zur Pflege in Anstalten von 1963 bis 1973 um die Hälfte zunahm, stieg die der Empfänger von Hilfe zur Pflege außerhalb von Anstalten auf mehr als das Dreieinhalbfache. Doch liegt diese Zahl heute immer noch unter der Zahl der Personen, die wegen der Schwere ihrer Krankheit oder Behinderung Anstaltspflege benötigen. Beinahe zwei Drittel (64 %) der Empfänger sind Frauen; ihr Anteil ist in Anstalten größer als bei der Hilfe zur Pflege außerhalb von Anstalten und zeigt — trotz der langsameren Zunahme der Zahl der Empfänger — deutlich ansteigende Tendenz.

In den Bundesländern hat sich die Zahl der Empfänger am stärksten im Saarland erhöht; am geringsten war die Zunahme in Berlin (West). Der Anteil der Empfänger in Anstalten an den Hilfeempfängern war unter den Bundesländern 1973 in den Stadtstaaten Berlin (West) mit 79 %, Hamburg (77 %) und Bremen (69 %) am größten, im Saarland mit 47 % am geringsten. 1963 erhielten in Hamburg sogar 94 % der Empfänger Hilfe in Anstalten; es folgte Bayern mit einem Anteil von 85 % der Empfänger an dieser Form der Hilfestellung.

<sup>3)</sup> Siehe Tabelle, S. 581\*.

Tabelle 2: Empfänger von Hilfe in besonderen Lebenslagen und Hilfe zur Pflege nach Art der Unterbringung

Jahr	Hilfe in besonderen Lebenslagen außerhalb von Anstalten und/oder in Anstalten		Hilfe zur Pflege							
			insgesamt <sup>1)</sup>				außerhalb von Anstalten			in Anstalten
	zusammen	dar. männlich	zusammen	dar. männlich	zusammen	dar. männlich	Anteil an den Empfängern insgesamt	zusammen	dar. männlich	Anteil an den Empfängern insgesamt
	Anzahl	%	Anzahl	%	Anzahl	%		Anzahl	%	
1963	813 772	40	165 351	39	41 160	37	25	124 352	39	75
1964	832 297	40	195 379	39	52 653	37	27	143 174	40	73
1965	862 477	40	209 265	38	61 875	37	30	147 860	39	71
1966	894 649	39	218 320	38	67 689	37	31	151 106	38	69
1967	925 481	39	225 775	37	68 896	37	31	157 405	38	70
1968	941 653	39	232 845	37	69 753	37	30	163 638	37	70
1969	945 670	39	239 283	37	74 941	37	31	164 944	37	69
1970	965 135	39	259 969	37	94 614	37	36	166 050	36	64
1971	979 241	38	289 064	36	115 150	37	40	174 763	36	60
1972	1 025 302	38	315 443	36	134 730	37	43	181 738	35	58
1973	1 064 242	37	334 640	36	147 575	37	44	188 204	35	56
1963 = 100										
1967	114	111	137	131	167	166	x	127	121	x
1970	119	114	157	149	230	233	x	134	124	x
1972	126	118	191	178	327	333	x	146	130	x
1973	131	121	202	187	359	362	x	151	133	x

<sup>1)</sup> Empfänger außerhalb von Anstalten und/oder in Anstalten.

Tabelle 3: Empfänger von Hilfe zur Pflege nach Art der Hilfgewährung

Gegenstand der Nachweisung	Einheit	Bundesgebiet	Schleswig-Holstein	Hamburg	Niedersachsen	Bremen	Nordrhein-Westfalen	Hessen	Rheinland-Pfalz	Baden-Württemberg	Bayern	Saarland	Berlin (West)
1963													
Empfänger insgesamt ...	Anzahl	165 351	9 324	11 317	18 034	2 592	39 838	14 595	8 002	21 724	26 997	1 532	11 396
außerhalb von Anstalten .....	Anzahl	41 160	2 428	635	4 344	583	15 210	3 919	2 044	3 724	4 206	735	3 332
	%	25	26	6	24	22	38	27	26	17	16	48	29
in Anstalten .....	Anzahl	124 352	6 896	10 682	13 689	2 009	24 766	10 676	5 958	18 000	22 815	797	8 064
	%	75	74	94	76	78	62	73	74	83	85	52	71
1973													
Empfänger insgesamt ...	Anzahl	334 640	21 352	16 042	35 491	5 242	102 813	29 738	19 818	38 488	44 903	5 277	15 475
außerhalb von Anstalten .....	Anzahl	147 575	9 829	3 794	18 540	1 623	54 096	12 926	9 911	12 542	18 120	2 856	3 338
	%	44	46	24	52	31	53	43	50	33	40	54	22
in Anstalten .....	Anzahl	188 204	11 661	12 325	17 118	3 627	48 918	16 854	10 002	26 132	26 944	2 465	12 158
	%	56	55	77	48	69	48	57	50	68	60	47	79

**Anteil der älteren Empfänger nimmt zu**

Wie die Altersgliederung der Empfänger erkennen läßt, sind heute über die Hälfte (57 %) der Empfänger von Hilfe zur Pflege ältere Menschen im Alter von 65 Jahren und darüber. Ihr Anteil an den Empfängern, der 1963 erst 38 % betrug, hat sich im Berichtszeitraum ständig erhöht.

Besonders hoch ist der Anteil der älteren Empfänger bei den Frauen: 1973 waren zwei Drittel aller Frauen, die Hilfe zur Pflege erhielten, 65 Jahre und älter, 1963 erst 46 %. Bei Frauen dieses Alters nimmt der Anteil der Empfänger in Anstalten und Heimen ab: 1973 erhielten etwa 57 % der Frauen dieses Alters Hilfe in Anstalten. 1963 dagegen rd. 71 %. Auch bei den Männern entfallen heute die meisten Empfänger auf über 65jährige; hier gibt es jedoch im Alter von 24 bis unter 50 Jahren mehr Empfänger als bei den Frauen. Von den über 65jährigen Männern erhielten 1973 noch etwas über die Hälfte (51 %) Hilfe in Anstalten (1963: 70 %).

Eine Ursache für die Zunahme der Zahl der Empfänger in der höchsten Altersgruppe ist die Zunahme der Zahl dieser Personen bei der Gesamtbevölkerung: Der Anteil der über 65jährigen Menschen stieg von 12 % 1963 auf 14 % 1973. Nimmt man an, die Entwicklung der Empfänger in der Altersgruppe 65 Jahre und darüber im Zeitraum 1963—1973 hätte der Entwicklung der Gesamtbevölkerung dieses Alters entsprochen, so wäre eine Zunahme der Zahl der männlichen Hilfeempfänger dieses Alters von 16 903 auf rd. 21 400 zu erwarten gewesen. Die tatsächliche Empfängerzahl betrug 1973 jedoch 48 750. Bei den weiblichen Empfängern dieser Altersgruppe steht dem ermittelten Erwartungswert für 1973 von 61 800 Empfängern eine tatsächliche Empfängerzahl von 140 800 gegenüber. Auch in den übrigen Altersgruppen hat sich die

Zahl der Empfänger stärker erhöht als der veränderten Altersstruktur entspricht. Dies zeigt sich an der altersspezifischen Entwicklung des Anteils der Empfänger von Hilfe zur Pflege an der in der Bundesrepublik lebenden Wohnbevölkerung, die von 1963 auf 1973 in Tabelle 5 nachgewiesen ist.

Eine Ursache für das Abweichen der Erwartungswerte von den tatsächlichen Empfängerzahlen ist darin zu erblicken, daß die in der Sozialhilfestatistik vorgesehene Altersgliederung der Empfänger z. T. nicht differenziert genug ist, um erkennen zu lassen, wie sich Veränderungen in der Altersstruktur der Bevölkerung auf die Altersstruktur der Empfänger innerhalb der einzelnen Altersgruppen der Sozialhilfestatistik auswirken. Nach den Ergebnissen der Bevölkerungsstatistik hat sich z. B. — als Folge der gestiegenen Lebenserwartung besonders der älteren Frauen — bei den Frauen im Alter von 65 Jahren und darüber der Anteil der in hohem Alter stehenden Menschen an der Gesamtbevölkerung im Beobachtungszeitraum erhöht als der Anteil der jüngeren Frauen innerhalb dieser Altersgruppe. Ganz alte Frauen sind jedoch viel häufiger pflegebedürftig als die noch jüngeren, rüstigeren Frauen innerhalb dieser Altersgruppe. Allerdings vermag die strukturelle Veränderung innerhalb der Altersgruppe die außerordentlich starke Zunahme der weiblichen Empfänger im Alter von 65 Jahren und darüber nicht ausreichend zu erklären. Eine weitere Ursache des gestiegenen Anteils älterer Frauen unter den Empfängern ist darin zu erblicken, daß bei den älteren Frauen der Anteil der Ledigen, Verwitweten oder Geschiedenen — häufig also alleinlebende Menschen — wesentlich größer ist als bei den Männern (von den Frauen im Alter von 65 Jahren und darüber ist über die Hälfte verwitwet, von

Tabelle 4: Empfänger von Hilfe zur Pflege außerhalb von Anstalten und/oder in Anstalten nach Alter und Geschlecht

Jahr	Insgesamt		Davon im Alter von ... bis unter ... Jahren									
			unter 25		25—50		50—60		60—65		65 und mehr	
	Anzahl	%	Anzahl	%	Anzahl	%	Anzahl	%	Anzahl	%	Anzahl	%
Insgesamt												
1963 .....	165 351	100	18 245	11	40 340	24	28 066	17	15 214	9	63 486	38
1967 .....	225 775	100	21 172	9	49 112	22	30 054	13	20 957	9	104 480	46
1970 .....	259 969	100	26 078	10	51 564	20	29 115	11	23 091	9	130 121	50
1972 .....	315 443	100	32 521	11	53 011	17	30 333	10	25 886	8	173 692	55
1973 .....	334 640	100	34 206	11	53 855	16	30 852	9	26 177	8	189 550	57
Männlich												
1963 .....	64 096	100	10 549	17	19 256	30	11 323	18	6 065	9	16 903	26
1967 .....	84 166	100	12 203	14	24 481	29	12 080	14	8 559	10	26 843	32
1970 .....	95 739	100	14 841	15	26 330	28	11 820	12	9 388	10	33 360	35
1972 .....	113 928	100	18 529	11	27 580	30	12 576	13	10 644	10	44 599	37
1973 .....	119 858	100	19 374	17	28 255	24	12 887	11	10 592	9	48 750	41
Weiblich												
1963 .....	101 255	100	7 696	7	21 084	21	16 743	17	9 149	9	46 583	46
1967 .....	141 609	100	8 969	6	24 631	17	17 974	13	12 398	9	77 637	55
1970 .....	164 230	100	11 237	7	25 234	15	17 295	11	13 703	8	96 761	59
1972 .....	201 515	100	13 992	6	25 431	13	17 757	9	15 242	8	129 093	64
1973 .....	214 782	100	14 832	6	25 600	12	17 965	8	15 585	7	140 800	66

Schaubild 3

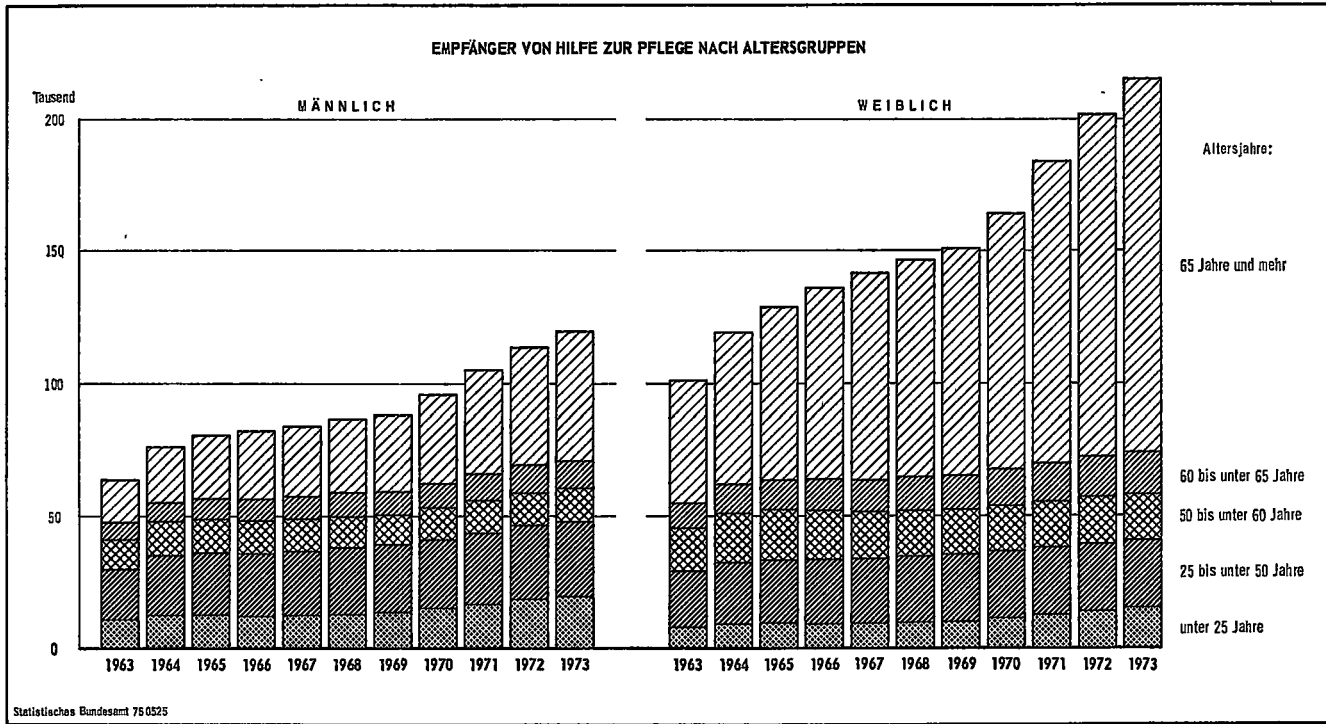

den Männern dagegen weniger als ein Fünftel). Ältere Frauen sind daher, sofern sie pflegebedürftig werden, häufiger auf die Hilfe von Verwandten, Freunden oder Nachbarn oder auf die Pflege in einem Heim angewiesen als pflegebedürftige Männer dieses Alters, deren — meist um mehrere Jahre jüngere — Lebensgefährtin häufig noch lebt und Obhut und Pflege übernehmen kann.

Einen nicht quantifizierbaren Einfluß auf die gestiegene Zahl der Empfänger im Alter von 65 Jahren und darüber in Anstalten dürfte auch die starke Erhöhung der Pflegesätze in Alten- und Pflegeheimen während der letzten Jahre gehabt haben. Die von den gesetzlichen Rentenversicherungen gewährten Leistungen reichen vielfach nicht mehr aus, wenn bei pflegebedürftigen alten Menschen eine Heimaufnahme notwendig wird. Eine ständig steigende Zahl der Bewohner von Alten- und Pflegeheimen ist daher auf ergänzende Leistungen der Sozialhilfe angewiesen. Die Erhöhung der Pflegekosten in Heimen mag allerdings — zusammen mit der immer noch zu geringen Zahl der zur Verfügung stehenden Anstalts- und Heimpflegeplätze — die Sozialhilfeträger veranlassen, den Pflegebedürftigen zunächst, solange dies ihr Zustand erlaubt, die für eine häusliche Pflege notwendigen Hilfen zu gewähren. Dadurch nimmt die Zahl der älteren Menschen, die Hilfe zur Pflege in Anstalten erhalten, nicht so stark zu wie die der Empfänger von Hilfen außerhalb von Anstalten.

Eine Erklärung für den zunehmenden Anteil der Empfänger von Hilfe zur Pflege in allen Altersgruppen könnte

darin gesehen werden, daß immer mehr Behinderte, vor allem behinderte Kinder, in Einrichtungen zur teilstationären Betreuung, insbesondere in Tagesstätten für behinderte Kinder, aufgenommen werden.

**Empfänger von Hilfe zur Pflege sind meist alleinstehend**

Die große Bedeutung der Hilfe zur Pflege für ihre Empfänger läßt sich daran erkennen, daß — seit Jahren unverändert — über drei Viertel der Empfänger nur diese eine Art der Sozialhilfe erhalten; 17% der Empfänger erhalten Zuwendungen aus einer weiteren Hilfeart, 5% der Empfänger nehmen in einem Jahr drei oder mehr Arten der Sozialhilfe in Anspruch. Von den Empfängern der Hilfen in besonderen Lebenslagen zusammen empfangen demgegenüber nur rd. 72% eine einzige Hilfe, rd. 25% wird eine weitere Art der Sozialhilfe gewährt, 2 bis 3% erhalten drei und mehr Hilfen.

Bei rund zwei Dritteln der Empfänger von Hilfe zur Pflege war 1973 der Haushaltsvorstand Empfänger; das kann im Einzelfalle sowohl ein verheirateter Mann (oder eine verheiratete Frau) mit oder ohne Kinder sein als auch ein Alleinstehender. 5% der Empfänger waren Ehegatten, 10% Kinder und 17% „Sonstige Personen“ (z. B. mit im Haushalt lebende Verwandte). Während der Anteil der Ehegatten und der Kinder, die Hilfe zur Pflege erhielten, seit 1963 nahezu unverändert geblieben ist, hat sich der Anteil der Personen, die als Haushaltsvorstand Hilfe zur Pflege erhielten, beständig verringert, wogegen der Anteil der „Sonstigen Personen“ an den Hilfeempfängern zugenommen hat. Dies läßt darauf schließen, daß — vor

Tabelle 5: Empfänger von Hilfe zur Pflege 1963 und 1973 und Erwartungswerte für die Empfänger 1973 bei altersspezifischen Ziffern 1963 nach Altersgruppen

Alter von ... bis unter ... Jahren	1963				1973				Erwartungswerte 1973 bei altersspezifischen Ziffern von 1963 <sup>2)</sup>	
	Hilfsempfänger		je 10 000 Einwohner <sup>1)</sup>		Hilfsempfänger		je 10 000 Einwohner <sup>1)</sup>		männlich	weiblich
	männlich	weiblich	männlich	weiblich	männlich	weiblich	männlich	weiblich		
unter 25 .....	10 549	7 696	10	8	19 374	14 832	17	14	11 200	8 200
25 — 50 .....	19 256	21 084	22	22	28 255	25 600	26	25	23 600	22 200
50 — 60 .....	11 323	16 743	32	38	12 887	17 965	50	50	8 300	13 700
60 — 65 .....	6 065	9 149	40	48	10 592	15 585	71	73	6 000	10 300
65 und mehr .....	16 903	46 583	65	116	48 750	140 800	149	264	21 400	61 800
Insgesamt ...	64 096	101 255	24	33	119 858	214 782	40	66	x	x

1) Bevölkerungsstand; Jahresdurchschnitt. — 2) Hilfeempfänger je 10 000 Einwohner 1963 mal Einwohner der gleichen Altersgruppe 1973.

**Tabelle 6: Empfänger von Hilfe zur Pflege außerhalb von Anstalten und/oder in Anstalten nach der Stellung zum Haushaltsvorstand und nach der Anzahl der empfangenen Hilfearten**

Jahr	Empfänger insgesamt	Stellung zum Haushaltsvorstand								Empfangene Hilfeart(en)					
		Haushaltsvorstand		Ehegatte		Kind		Sonstige Person		1		2		3 und mehr	
		Anzahl	%	Anzahl	%	Anzahl	%	Anzahl	%	Anzahl	%	Anzahl	%	Anzahl	%
1963 ...	165 351	139 256	84	5 900	4	15 766	10	4 429	3	133 796	81	15 978	10	15 577	10
1964 ...	195 379	152 821	78	8 219	4	20 598	11	13 741	7	156 339	80	29 687	15	9 353	5
1965 ...	209 265	159 353	76	9 092	4	21 564	10	19 256	9	165 813	79	33 425	16	10 027	5
1966 ...	218 320	164 760	75	9 796	4	21 953	10	21 811	10	170 951	78	36 402	17	10 967	5
1967 ...	225 775	164 110	73	10 369	5	22 466	10	28 830	13	176 822	78	37 757	17	11 196	5
1968 ...	232 845	168 411	72	10 462	4	22 985	10	30 987	13	182 785	79	38 436	17	11 624	5
1969 ...	239 283	168 806	71	10 538	4	23 789	10	36 150	15	189 564	79	38 112	16	11 607	5
1970 ...	259 969	180 820	70	12 321	5	26 474	10	40 354	16	205 678	79	41 757	16	12 534	5
1971 ...	289 064	198 316	69	14 026	5	28 890	10	47 832	17	226 697	78	47 748	17	14 619	5
1972 ...	315 443	215 710	68	15 506	5	32 104	10	52 123	17	245 282	78	54 523	17	15 638	5
1973 ...	334 640	226 988	68	17 100	5	33 669	10	56 883	17	260 435	78	57 349	17	16 856	5

allem bei älteren Menschen — Pflege und Wartung zunehmend durch mit im Haushalt lebende Verwandte oder andere nahestehende Personen übernommen werden.

Angaben über die Zahl der aus der DDR in die Bundesrepublik Zugewanderten und über die Zahl der Ausländer oder Staatenlosen, die Hilfe zur Pflege erhalten, werden erst seit 1965 nachgewiesen. Die Zahl der Zugewanderten, die Hilfe zur Pflege erhielten, verringerte sich von 2 247

im Jahre 1965 auf 1 633 1973. Die Zahl der Ausländer oder Staatenlosen unter den Empfängern stieg dagegen in diesem Zeitraum von 1 501 auf 1 765 Personen. Diese Zunahme beruht ausschließlich auf der Erhöhung der Zahl der Empfänger außerhalb von Anstalten, die 1973 mit 718 mehr als doppelt so hoch war wie 1965, während demgegenüber die Zahl der Ausländer oder Staatenlosen in Anstalten um 12% auf 1 053 zurückging. *Schil.*

## Finanzen und Steuern

### Öffentliche Schulden am 31. Dezember 1974

#### Vorbemerkung

Die jährliche Statistik der öffentlichen Schulden beschränkte sich bisher auf die Erfassung des Schuldenstandes nach Schuldarten und Bedingungen. Die damit verfügbaren Daten waren für gesamtwirtschaftliche Analysen nicht sehr ergiebig. Deshalb wurden im Zusammenhang mit der Novellierung des Finanzstatistischen Gesetzes auch auf dem Gebiet der amtlichen Schuldenstatistik Änderungen und Ergänzungen vorgesehen. Mit dem „Gesetz zur Änderung des Gesetzes über die Finanzstatistik“ vom 12. 7. 1973 (BGBl. I S. 773) sind folgende Erweiterungen der Schuldenstatistik in Kraft getreten:

1. Der bisherige Berichtskreis — Bund, Lastenausgleichsfonds, ERP-Sondervermögen, Länder, Gemeinden und Gemeindeverbände — wird um die Zweckverbände und

andere juristische Personen zwischengemeindlicher Zusammenarbeit — soweit sie anstelle kommunaler Körperschaften kommunale Aufgaben erfüllen — sowie die überwiegend aus öffentlichen Mitteln finanzierten sonstigen juristischen Personen des öffentlichen und privaten Rechts erweitert.

2. Die zu erhebenden Merkmale umfassen nunmehr den Stand der Schulden nach Arten und Fälligkeiten, die Bürgschaften, Garantien und sonstigen Gewährleistungen sowie die Schuldenaufnahmen eines jeden Jahres nach Arten und Laufzeiten und schließlich die Tilgungen nach Arten.

Dieses erweiterte Programm ist erstmals am 31. Dezember 1974 erhoben worden.

#### Ergebnisse<sup>1)</sup>

Nach den Ergebnissen der Schuldenstatistik zum 31. Dezember 1974 wiesen der Bund (einschl. Lastenausgleichs-

<sup>1)</sup> Siehe auch Tabelle, S. 584\*.

Tabelle 1: Öffentliche Schulden

Schuldner	Stand am 31. Dezember					
	1972		1973		1974	
	Mill. DM	Veränderung gegenüber Vorjahr in %	Mill. DM	Veränderung gegenüber Vorjahr in %	Mill. DM	Veränderung gegenüber Vorjahr in %
<b>Fundierte Schulden ohne Schulden bei Verwaltungen</b>						
Bund .....	54 464,8	+ 9,3	57 113,8	+ 4,9	69 420,4	+ 21,5
Lastenausgleichsfonds .....	6 292,1	— 3,7	5 753,7	— 8,6	5 373,2	— 6,6
ERP-Sondervermögen .....	1 474,4	+ 8,1	1 150,8	— 21,9	1 156,1	+ 0,5
Länder .....	36 879,8	+ 14,9	39 447,2	+ 7,0	47 152,2	+ 19,5
Gemeinden/(Gv.1) .....	48 881,6 <sup>2)</sup>	+ 18,0 <sup>2)</sup>	55 186,8	— 12,9	60 676,5	+ 9,9
Zusammen .....	147 992,7	+ 13,0	158 652,3	+ 7,2	183 778,4	+ 15,8
Außerdem Zweckverbände <sup>3)</sup> .....	.	.	.	.	5 032,6	.
<b>Schulden bei Verwaltungen</b>						
Bund .....	0,3	— 76,9	—	—	—	—
Lastenausgleichsfonds .....	111,0	— 15,5	82,3	— 25,9	61,3	— 25,5
ERP-Sondervermögen .....	—	—	—	—	—	—
Länder .....	20 889,5	— 0,1	21 149,7	+ 1,2	21 456,8	+ 1,5
Gemeinden/(Gv.1) .....	6 140,9 <sup>2)</sup>	+ 7,6 <sup>2)</sup>	6 125,2	— 0,3	6 667,7	+ 8,9
Zusammen .....	27 141,7 <sup>1)</sup>	+ 1,5 <sup>1)</sup>	27 357,2	+ 0,8	28 185,8	+ 3,0
Außerdem Zweckverbände <sup>3)</sup> .....	.	.	.	.	547,7	.
<b>Schwebende Schulden / Betriebsmittelkredite</b>						
Bund .....	320,3	— 81,3	2 720,9	+ 749,5	1 179,7	— 56,6
Lastenausgleichsfonds .....	47,9	+ 93,1	130,5	+ 172,4	15,5	— 88,1
ERP-Sondervermögen .....	—	—	—	—	—	—
Länder .....	76,3	— 91,7	3,6	— 95,3	146,8	+ 3 877,8
Gemeinden/(Gv.1) .....	266,8	— 2,0	307,0	+ 15,1	603,5	+ 96,6
Zusammen .....	711,4	— 75,8	3 162,0	+ 344,5	1 945,5	— 38,5
Außerdem Zweckverbände <sup>3)</sup> .....	.	.	.	.	62,3	.

<sup>1)</sup> Ohne Eigenbetriebe. — <sup>2)</sup> Geschätzt. — <sup>3)</sup> Ohne Nordrhein-Westfalen.

fonds und ERP-Sondervermögen), die Länder und Gemeinden/Gv. zusammen 183,8 Mrd. DM fundierte Schulden (ohne die Schulden der öffentlichen Haushalte untereinander) nach. Im Vergleich zum Vorjahr haben sich diese Schulden um 25,1 Mrd. DM oder 15,8% erhöht. Die Steigerungsrate ist damit mehr als doppelt so hoch wie 1972 gegenüber 1973. Diese erheblich verstärkte Aufwärtstendenz, die sich aufgrund der angespannten Haushaltslage auch im Jahre 1975 fortsetzen wird, ist vor allem auf die wirtschaftliche Entwicklung seit Anfang des Jahres 1974 und ihre Auswirkungen auf die Wirtschafts- und Finanzpolitik zurückzuführen. Die nachlassende Wirtschaftstätigkeit begann sich fühlbar auf das Steueraufkommen auszuwirken; die zur Stützung der Konjunktur benötigten Mittel mußten daher weitgehend durch Schuldenaufnahmen finanziert werden.

Die Zweckverbände, deren Schulden am 31. Dezember 1974 erstmals erhoben wurden, meldeten 5,0 Mrd. DM fundierte Schulden. Sie werden mangels vorhandener Vergleichszahlen aus früheren Jahren bei der Darstellung der Gesamtergebnisse gesondert betrachtet. Die ebenfalls noch einzubeziehenden sonstigen juristischen Personen konnten zum 31. 12. 1974 noch nicht befragt werden, weil die genaue Abgrenzung dieses Berichtskreises bisher noch nicht festliegt.

Neben den fundierten Schulden wurden am Stichtag bei den Gebietskörperschaften noch 28,2 Mrd. DM Schulden bei Verwaltungen festgestellt, die Zweckverbände meldeten hier gut 500 Mill. DM.

Die Schulden aus Kreditmarktmitteln für sich betrachtet, zeigen im Dreijahresvergleich 1972 bis 1974 ein aufschlußreiches Bild. Schon von 1971 auf 1972 hatten die Gebietskörperschaften Zunahmen bei den Schulden aus Kreditmarktmitteln zu verzeichnen, die mit 13,6 beim Bund, 20,2 bei den Ländern und rd. 18% bei den Gemeinden/Gv. eine beachtliche Höhe erreichten. Nachdem 1973 eine deutliche Ruhepause eingelegt werden konnte, zeigen die Ergebnisse zum 31. Dezember 1974 sowohl absolut als auch relativ beim Bund (+ 28,3%) und bei den Ländern (+ 24,4%)

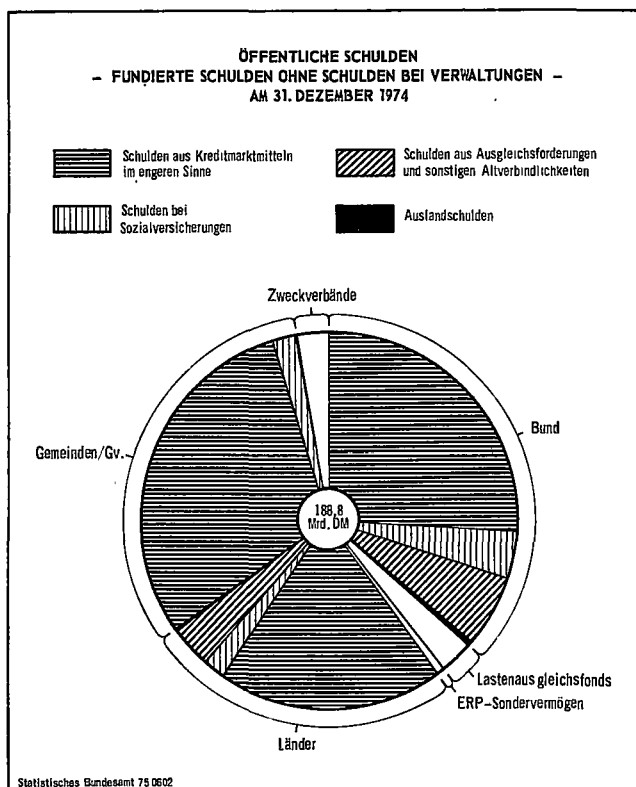

weit überdurchschnittliche Zuwachsraten. Die Schulden der Gemeinden/Gv. (+ 9,9%) weisen dagegen in den letzten drei Jahren stetig fallende Steigerungsraten auf. Diese Entwicklung dürfte damit zusammenhängen, daß in den vorliegenden Gemeindezahlen die Schulden der Eigenbetriebe nicht mehr enthalten sind, weil diese nach der 1974 vorgenommenen methodischen Änderung nicht mehr

Tabelle 2: Schulden aus Kreditmarktmitteln

Schuldner	Stand am 31. Dezember			Veränderung der Schulden aus Kreditmarktmitteln gegenüber dem Vorjahr			Anteil an der Gesamtsumme der Kreditmarktmittel		
	1972	1973	1974	1972	1973	1974	1972	1973	1974
	Mill. DM			%					
Bund .....	41 255,0	44 256,6	56 781,2	+ 13,6	+ 7,3	+ 28,3	32,6	32,1	34,7
Lastenausgleichsfonds .....	5 477,3	5 115,2	4 910,3	- 1,5	- 6,6	- 4,0	4,3	3,7	3,0
ERP-Sondervermögen .....	1 474,4	1 150,8	1 156,1	+ 8,1	- 21,9	+ 0,5	1,2	0,8	0,7
Länder .....	29 423,1	32 176,5	40 042,1	+ 20,2	+ 9,4	+ 24,4	23,3	23,3	24,5
Gemeinden/Gv. 1) .....	48 841,3 <sup>2)</sup>	55 178,4	60 668,0	+ 18,0 <sup>2)</sup>	+ 13,0	+ 9,9	38,6 <sup>2)</sup>	40,0	37,1
Insgesamt ...	126 471,1	137 877,5	163 557,7	+ 15,9	+ 9,0	+ 18,6	100	100	100
Außerdem Zweckverbände <sup>4)</sup> .....			5 028,0						
Land	Stand am 31. Dezember 1974		Veränderung der Schulden aus Kreditmarktmitteln gegenüber dem Vorjahr <sup>3)</sup>						
	Staat	Gemeinden/Gv. 1)	1972		1973		1974		
	Mill. DM		%						
Schleswig-Holstein .....	2 987,0	1 730,5	+ 31,2	+ 15,1	+ 13,6	+ 21,5	+ 18,4	+ 5,1	
Niedersachsen .....	5 303,2	8 145,1	+ 11,4	+ 19,5	+ 5,9	+ 12,7	+ 30,3	+ 9,7	
Nordrhein-Westfalen .....	4 027,3	18 757,2	+ 90,6	+ 20,2	- 4,9	+ 13,4	+ 48,1	+ 12,7	
Hessen .....	5 171,3	7 415,4	+ 22,6	+ 14,1	+ 14,0	+ 11,3	+ 28,2	+ 5,8	
Rheinland-Pfalz .....	3 443,5	5 045,4	+ 19,0	+ 17,1	+ 16,1	+ 12,3	+ 18,4	+ 9,4	
Baden-Württemberg .....	4 552,0	7 998,8	- 0,3	+ 20,6	+ 9,1	+ 12,3	+ 24,1	+ 13,0	
Bayern .....	3 180,9	10 454,3	+ 9,0	+ 15,1	+ 0,0	+ 12,8	+ 13,8	+ 7,3	
Saarland .....	1 322,0	1 121,4	+ 15,4	+ 19,7	+ 8,5	+ 16,7	+ 15,2	+ 8,8	
Länder ohne Stadtstaaten .....	29 987,2	60 668,0	+ 20,0	+ 18,0	+ 7,6	+ 13,0	+ 25,7	+ 9,9	
Hamburg .....	4 720,9	—	+ 23,0	—	+ 13,5	—	+ 23,0	—	
Bremen .....	1 751,8	—	+ 31,2	—	+ 8,5	—	+ 36,4	—	
Berlin (West) .....	3 582,1	—	+ 14,9	—	+ 19,3	—	+ 12,4	—	
Stadtstaaten .....	10 054,8	—	+ 21,1	—	+ 14,8	—	+ 21,0	—	
Insgesamt ...	40 042,1	60 668,0	+ 20,2	+ 18,0	+ 9,4	+ 13,0	+ 24,4	+ 9,9	

1) Ohne Eigenbetriebe. — 2) Geschätzt. — 3) Jeweils am Stichtag 31. 12. — 4) Ohne Nordrhein-Westfalen.

Tabelle 3: Schuldenaufnahmen vom 1. 1. bis 31. 12. 1974 nach Laufzeiten

Schuldner	Insgesamt		Davon mit einer Laufzeit von					
			weniger als 4 Jahren		4 bis unter 10 Jahren		10 und mehr Jahren	
	Mill. DM	%	Mill. DM	%	Mill. DM	%	Mill. DM	%
<b>Fundierte Schulden</b>								
Bund .....	18 312,8	100	9 372,3	51,2	8 720,5	47,6	220,0	1,2
Lastenausgleichsfonds .....	550,0	100	308,0	56,0	241,0	43,8	1,0	0,2
ERP-Sondervermögen .....	306,0	100	306,0	100	—	—	—	—
Länder .....	10 809,0	100	1 323,8	12,2	5 384,3	49,8	4 100,9	37,9
Gemeinden/Gv. ....	9 400,1	100	537,4	5,7	413,3	4,4	8 449,5	89,9
Zweckverbände <sup>1)</sup> .....	1 016,9	100	159,0	15,6	54,8	5,4	803,1	79,0
Insgesamt ...	40 394,7	100	12 006,5	29,7	14 813,8	36,7	13 574,5	33,6
<b>darunter Schulden aus Kreditmarktmitteln</b>								
Bund .....	18 312,8	100	9 372,3	51,2	8 720,5	47,6	220,0	1,2
Lastenausgleichsfonds .....	550,0	100	308,0	56,0	241,0	43,8	1,0	0,2
ERP-Sondervermögen .....	306,0	100	306,0	100	—	—	—	—
Länder .....	9 890,1	100	1 323,8	13,4	5 384,3	54,4	3 182,0	32,2
Gemeinden/Gv. ....	8 579,6	100	533,2	6,2	391,8	4,6	7 654,7	89,2
Zweckverbände <sup>1)</sup> .....	938,7	100	143,6	15,3	52,9	5,6	742,2	79,1
Zusammen ...	38 577,2	100	11 986,9	31,1	14 790,5	38,3	11 799,8	30,6

1) Ohne Nordrhein-Westfalen.

zu den Schulden der Gemeinden zählen. Die Eigenbetriebe waren jedoch im allgemeinen diejenigen Teile der Gemeindeverwaltung, die den höchsten Kapitalbedarf hatten.

An der Gesamtsumme der Schulden aus Kreditmarktmitteln waren die Gemeinden/Gv. jedoch am stärksten beteiligt. Auf sie entfiel am 31. 12. 1974 ein Anteil von gut 37%. Der Bund (ohne Lastenausgleichsfonds und ERP-Sondervermögen) hatte etwas mehr als ein Drittel (34,7%), und die Länder wiesen knapp ein Viertel (24,5%) der gesamten Kreditmarktmittel nach.

#### Laufzeiten

Die Laufzeiten der im Berichtszeitraum (1. 1. bis 31. 12.) neu aufgenommenen Schulden werden in drei Kategorien nachgewiesen: Schulden mit einer Laufzeit von weniger als 4 Jahren, von 4 bis unter 10 Jahren und von 10 und mehr Jahren. Insgesamt verteilen sich die im Jahr 1974 von den Verwaltungen (Bund, Länder, Gemeinden/Gv. und Zweckverbände) aufgenommenen fundierten Schulden von fast 40,4 Mrd. DM relativ gleichmäßig auf die drei Laufzeitgruppen. 29,7% der Schuldenaufnahmen wurden kurzfristig, 36,7 mittelfristig und 33,6% langfristig aufgenommen. Der größte Teil liegt also mit einer Laufzeit von 4 bis unter 10 Jahren in der mittleren Gruppe. Dies ist mit dadurch bestimmt, daß vor allem Bund und Länder ihre Anleihen derzeit mit Laufzeiten von sieben oder acht Jahren an den Markt geben. Bei den Gemeinden/Gv. und Zweckverbänden dominieren dagegen eindeutig die langfristigen Schuldenaufnahmen, weil der mit Abstand größte Teil von ihnen für Investitionszwecke bestimmt ist. Im Vergleich zu den anderen Verwaltungsebenen ist bemerkenswert, daß der Bund im langfristigen Bereich nur mit 1,2% seiner Schuldenaufnahmen im Berichtsjahr vertreten ist.

Wie eine gesonderte Darstellung der Kreditmarktmittel zeigt, hat der Bund alle Schuldenaufnahmen über den Kreditmarkt abgewickelt. Bei Ländern, Gemeinden/Gv. und Zweckverbänden ergeben sich dagegen geringe Abweichungen. Die Gliederung der Kreditmarktmittel nach den einzelnen Laufzeitgruppen weicht, dem Gewicht dieser Mittel entsprechend, nur geringfügig von der Verteilung der fundierten Schulden ab.

#### Fälligkeiten

Die Struktur der Laufzeiten der Schulden hat naturgemäß auch Rückwirkungen auf die Fälligkeit der Schulden. Die bei Bund und Ländern festgestellte Bevorzugung einer überschaubaren Finanzierungszeit (beim Bund hatten 98,8% bei den Ländern 72% der 1974 aufgenommenen Schulden eine Laufzeit bis maximal 10 Jahre), führt auch zu einer stärkeren Fälligkeit in den folgenden Jahren. Allerdings können die erhobenen Laufzeiten und Fälligkeiten nicht unmittelbar zueinander in Beziehung gesetzt werden, weil sich die Laufzeiten nur auf die Schuldenaufnahmen des Jahres 1974, die Fälligkeiten aber auf die gesamten Kreditmarktmittel beziehen.

Der Bund hat in den vier Jahren bis einschließlich 1978 mit 47,7% nahezu die Hälfte seiner gesamten Kreditmarktschulden zu tilgen; bei den Ländern sind es 33,3% bei den Gemeinden/Gv. nur 22,5% und bei den Zweckverbänden 24,6%. Es ist aber zu erwarten, daß die infolge der angespannten Haushaltslage verstärkter in Anspruch genommene Finanzierung über den Kreditmarkt in der nächsten Zeit diese Anteile erheblich verschieben wird, so daß sich die nach Ablauf der vier Jahre fälligen Mittel bedeutend erhöhen werden.

Sche.

Tabelle 4: Schulden aus Kreditmarktmitteln nach der Fälligkeit

Stand: 31. Dezember 1974

Schuldner	Schulden aus Kreditmarktmitteln insgesamt <sup>1)</sup>		Davon werden planmäßig fällig									
			in den Rechnungsjahren								nach dem 31. 12. 1978	
	Mill. DM	%	1975		1976		1977		1978		Mill. DM	%
Bund .....	57 155,6	100	6 104,2	10,7	10 791,6	18,9	4 641,9	8,1	5 720,6	10,0	29 897,3	52,3
Lastenausgleichsfonds .....	5 161,5	100	874,9	17,0	736,7	14,3	1 213,2	23,5	1 049,8	20,3	1 286,9	24,9
ERP-Sondervermögen .....	1 156,1	100	384,6	33,3	311,6	27,0	119,6	10,3	113,6	9,8	226,7	19,6
Länder .....	40 361,2	100	2 809,9	7,0	3 082,2	7,6	3 601,0	8,9	3 941,4	9,8	26 926,7	66,7
Gemeinden/Gv. ....	60 668,0	100	3 469,9	5,7	3 417,8	5,6	3 348,9	5,5	3 410,7	5,6	47 020,7	77,5
Zweckverbände <sup>2)</sup> .....	5 028,0	100	338,4	6,7	293,4	5,8	286,1	5,7	320,7	6,4	3 789,3	75,4
Insgesamt ...	169 530,4	100	13 981,9	8,2	18 633,3	11,0	13 210,8	7,8	14 556,9	8,6	109 147,6	64,4

1) Einschl. Anleihestücke im eigenen Bestand. — 2) Ohne Nordrhein Westfalen.



# Öffentliche Ausgaben für Bildung und Wissenschaft 1973

## Vorbemerkung

Die Einzelangaben und Tabellen dieses Berichtes basieren für die Ebene des Bundes und der Länder auf Ergebnissen der Haushaltsrechnungen 1973, für die Gemeinden/Gv. auf einem geschätzten Ergebnis, das auf der Grundlage von Gemeindedaten aus sechs Ländern hochgerechnet wurde. Geringfügige Abweichungen der vorläufigen von den endgültigen Gesamtdaten können deshalb im Schulbereich und beim Forschungsbeitrag der Gemeinden eintreten.

Inhaltlich umfaßt der Bereich Bildung und Wissenschaft den überwiegenden Teil der Personal- und Sachausgaben öffentlicher Haushalte für staatliche Bildungs- und Forschungseinrichtungen sowie die öffentlichen Zuschüsse für private Träger entsprechender Institutionen (Unternehmen, Verbände, Gewerkschaften, Kirchen u. a.). Nicht einbezogen sind die öffentlichen Ausgaben für Bildung und Wissenschaft, die überwiegend im Rahmen anderer staatlicher Aufgaben entstehen. Dazu zählen beispielsweise Ausgaben für vorschulische Einrichtungen, die mit Kindergärten verbunden sind (Sozialbereich), für das Auslandsschulwesen (Auswärtige Angelegenheiten) und die Erwachsenenbildung (Kulturpflege), für Teile der Forschung und Ausbildung in der Land- und Forstwirtschaft sowie für die Verteidigungsforschung.

## Allgemeiner Überblick

Bund, Länder und Gemeinden/Gv. verausgabten im Jahre 1973 rd. 45 Mrd. DM für Bildung und Wissenschaft. Nach einer starken Zunahme im Jahre 1971 von über 25 % stiegen die Bildungs- und Wissenschaftsausgaben in den Jahren 1972 und 1973 noch um 13,8 bzw. 13,2 %. Da die öffentlichen Haushalte im Berichtsjahr insgesamt weniger stark expandierten, hat sich der Anteil des Bereichs Bildung und Wissenschaft am gesamten Haushaltsvolumen gegenüber dem Vorjahr wiederum leicht erhöht (16,3 %).

Die Ausdehnung des Finanzvolumens in den Unterbereichen Schulen, Hochschulen, Sonstiges Bildungswesen sowie Forschung außerhalb der Hochschulen verlief nahezu parallel (Hochschulen + 16,2 %, übrige Bereiche zwischen + 12 und + 13 %). Entsprechend geringfügig ver-

änderten sich ihre Anteile an den gesamten Bildungs- und Wissenschaftsausgaben. Der Schulbereich war mit knapp 60 % der Ausgaben größter Einzelbereich, gefolgt von den Hochschulen mit einem Ausgabenanteil von 23,7 % (Vorjahr 23,1 %). Die Aufwendungen für das Sonstige Bildungswesen, die 1972 aufgrund der Ausweitung der Ausbildungsförderung (BAföG) stark überproportional gestiegen waren, vergrößerten ihren Anteil (7,4 %) nicht mehr. Auf die Forschung außerhalb der Hochschulen entfielen wie im Vorjahr 10 % der gesamten Bildungs- und Wissenschaftsausgaben.

Rund die Hälfte der gesamten Mittel im Bildungs- und Wissenschaftsbereich (22,8 Mrd. DM) wurden für Löhne und Gehälter (ohne Versorgungsbezüge) ausgegeben. Diese Ausgabeart stieg gegenüber dem Vorjahr um knapp 18 %. Während sich die Personalausgaben der Schulen mit etwas mehr als 15 % ungefähr im gleichen Maße erhöhten wie die gesamten Personalausgaben der Länder, lag der Zuwachs im Hochschulbereich bei rd. 25 %. Auf die Schulen entfielen mit rd. 16 Mrd. DM über 70 % der gesamten Personalausgaben im Aufgabenbereich Bildung und Wissenschaft, auf die Hochschulen mit knapp 6 Mrd. DM nunmehr 26,2 % (1972: 24,6 %). Bezogen auf alle Personalausgaben in den Gesamthaushalten der verschiedenen Gebietskörperschaften betrug dieser Anteilsatz für Schulen bei den Ländern rd. 29 % (14 Mrd. DM), bei den Gemeinden/Gv. rd. 8 % (knapp 2 Mrd. DM). Nicht ganz ein Achtel der von den Ländern gezahlten Löhne und Gehälter erhielt das Hochschulpersonal.

Etwas stärker als die Personalausgaben ist 1973 gegenüber dem Vorjahr der laufende Sachaufwand gestiegen (+ 20,3 %); auf ihn entfielen mit 5,3 Mrd. DM rd. 12 % der gesamten Bildungs- und Wissenschaftsausgaben. Für Investitionen wurden 1973 10,9 Mrd. DM aufgewendet. Das Investitionsvolumen hat sich damit nach höheren Zuwachsraten in den Vorjahren (1972: + 10 %) weit schwächer ausgeweitet (+ 5,8 %) als die übrigen Ausgabearten; sein Anteil an den Ausgaben insgesamt betrug nach 25,8 % im Vorjahr 1973 nur noch 24,2 %. Zwar sind die Ausgaben für Geräte und andere Ausstattungsgegenstände um über 15 % auf rd. 1,4 Mrd. DM gestiegen, aber die für Baumaßnahmen verausgabten Mittel übertrafen mit 7,5 Mrd. DM den Vorjahresbetrag nur um weniger als 4 %.

Tabelle 1: Ausgaben des Bundes, der Länder und Gemeinden/Gv. für Bildung und Wissenschaft 1971 bis 1973 nach Aufgabebereichen  
Mill. DM

Aufgabebereich	1971	1972	1973 <sup>1)</sup>			
			Insgesamt	Bund <sup>2)</sup>	Länder	Gemeinden/Gv.
Schulen	21 417,6	23 633,4	26 528,7	71,6	18 066,2	8 390,8
Grund-, Haupt- und Sonderschulen	10 908,5	11 917,3	13 343,2	+ 17,3 <sup>3)</sup>	8 832,7	4 527,8
Realschulen	1 867,2	2 006,4	2 283,6	—	1 534,4	749,2
Gymnasien	4 242,3	4 628,0	5 310,6	—	3 906,1	1 404,5
Berufsbildende Schulen	2 758,4	2 905,5	3 145,3	—	2 008,8	1 136,5
Gesamtschulen, nicht aufteilbare Maßnahmen	772,7	1 282,8	1 954,8	61,1	1 552,7	341,1
Schulverwaltung, sonstiges Schulwesen	868,6	893,4	491,2	27,9	231,6	231,7
Hochschulen	8 050,0	9 173,1	10 658,4	1 464,1	9 194,3	—
Universitäten	3 626,4	4 013,8	4 636,2	1 292,8	3 343,3	—
Technische Hochschulen, Technische Universitäten	1 086,4	1 188,4	1 299,3	38,6	1 260,7	—
Übrige wissenschaftliche Hochschulen	639,1	805,3	732,9	1,8	731,1	—
Hochschulkliniken	2 427,6	2 636,6	3 210,2	129,6	3 080,5	—
Sonstige Hochschulen	270,5	529,0	779,9	1,3	778,6	—
Sonstiges Bildungswesen	1 904,8	2 949,4	3 312,3	1 394,8	1 917,5	—
Ausbildungsförderung für Schüler und Studierende	1 780,1	2 594,7	2 887,7	1 343,8	1 543,9	—
Übriges Bildungswesen	124,7	354,7	424,5	51,0	373,5	—
Forschung außerhalb der Hochschulen	3 583,5	4 017,2	4 523,7	3 345,6	1 072,0	106,1
Kernforschung und kerntechnische Entwicklung	779,2	828,0	850,4	775,4	74,9	—
Weltraumforschung	546,1	554,7	592,7	588,7	4,0	—
Elektronische Datenverarbeitung	280,9	331,8	346,2	342,0	4,2	—
Wirtschaft einschl. Infrastruktur	273,6	287,5	303,8	222,8	81,0	—
Verkehrs- und Nachrichtenwesen	23,8	21,2	21,5	15,9	5,6	—
Energie- und Wasserwirtschaft	4,3	0,6	5,6	4,9	0,7	—
Ernährung, Land- und Forstwirtschaft	184,1	202,6	210,9	157,0	53,8	—
Soziale Fragen, Arbeitsmarkt, Gesundheitswesen	100,3	146,5	156,6	104,3	52,3	—
Bauwesen, Raum- und Städteplanung	18,8	22,8	26,6	5,6	21,0	—
Wissenschaftliche Museen	43,0	50,0	58,0	4,1	53,9	—
Wissenschaftliche Bibliotheken und Archive,						
Dokumentation	142,9	179,8	207,0	86,3	120,7	—
Sonstiges <sup>4)</sup>	1 186,4	1 391,7	1 744,4	1 038,5	599,9	106,1
Insgesamt	34 956,0	39 773,2	45 023,1	6 276,1	30 250,0	8 496,9

<sup>1)</sup> Vorläufiges Ergebnis. — <sup>2)</sup> Einschl. ERP-Sondervermögen. — <sup>3)</sup> Überschub der Einnahmen über die Ausgaben. — <sup>4)</sup> Einschl. Wissenschafts- und Forschungservwaltung sowie nicht aufteilbare Wissenschaftsförderung.

### Ausgaben für Schulen

Die Verteilung der Ausgaben für Schulen (26,5 Mrd. DM, + 12,3 %) auf die einzelnen Schularten wich 1973 nur wenig von der Verteilung der Vorjahre ab. Grund-, Haupt- und Sonderschulen beanspruchten ungefähr die Hälfte der Mittel, Gymnasien rund ein Fünftel und die berufsbildenden Schulen zusammen knapp 12 %. Unter der letztgenannten Schulart haben die Berufsschulen mit rd. 2,4 Mrd. DM Ausgabenvolumen das größte Gewicht. Für Berufsschulen gaben die Länder mit 1,6 Mrd. DM rd. 26 %, die Gemeinden/Gv. mit 837 Mill. DM rd. 18 % mehr aus als im Jahre 1972. Nur geringe Zuwächse verzeichneten die gesamten Ausgaben für Berufsfachschulen und Fachschulen, auf die 1973 484 Mill. DM bzw. 239 Mill. DM entfielen. Für Ingenieurschulen und Höhere Wirtschaftsfachschulen wurden 1972 Ausgaben in Höhe von 287 Mill. DM ausgewiesen, im Berichtsjahr jedoch nur noch 30 Mill. DM. Schulen dieser Kategorie sind vielfach in Fachhochschulen umgewandelt worden; ihre Ausgaben rechnen dementsprechend im Hochschulsektor zur Position Sonstige Hochschulen.

Die Ausgaben für Gesamtschulen sind finanzstatistisch mit den Ausgaben für nicht aufteilbare Maßnahmen im Schulbereich zusammengefaßt. Sie beliefen sich 1973 zusammen auf 1 955 Mill. DM. Zu den Ausgaben für nicht aufteilbare Maßnahmen zählen insbesondere die Mittel der Länder Nordrhein-Westfalen (680 Mill. DM) und Baden-Württemberg (240 Mill. DM) für die Durchführung von Schulbauprogrammen. Bis 1972 war außerdem die nunmehr in die allgemeine Finanzumlage zwischen Gemein-

den/Gv. und Land einbezogene Schulumlage in Baden-Württemberg unter dieser Position nachgewiesen. Vergleichbare Werte für die Jahre 1971 und 1972 (ohne Schulumlage in Baden-Württemberg) lauten für die Position Gesamtschulen, nicht aufteilbare Maßnahmen auf 1 258 Mill. DM bzw. 1 719 Mill. DM für die Position Schulverwaltung, Sonstiges Schulwesen auf 383 Mill. DM bzw. 455 Mill. DM (siehe Tabelle 1).

Ein Vergleich der Ausgaben nach Verwendungszwecken zeigt, daß die Personalausgaben des Schulbereichs mit einer Steigerung um 15,3 % auf 16,1 Mrd. DM nunmehr einen Anteil an den gesamten Aufwendungen für Schulen von 58,5 % einnehmen. Bei den Grund-, Haupt- und Sonderschulen, den Realschulen und den berufsbildenden Schulen liegt dieser Anteil noch um 2 bis 3 Prozentpunkte höher. Die Investitionsausgaben wurden nur um knapp 7 % auf 7,1 Mrd. DM erhöht und machen damit ungefähr ein Viertel der Ausgaben insgesamt aus. Den gesetzlichen Regelungen über die Verteilung der Personal- und Sachkosten zwischen Ländern und Gemeinden/Gv. zufolge weichen die Ausgabenstrukturen beider Verwaltungsebenen deutlich von den genannten Durchschnittswerten ab. Während bei den Ländern 87 % (im Bereich der Grund-, Haupt- und Sonderschulen sogar 92 %) der Schulausgaben auf Löhne und Gehälter entfielen, beanspruchte diese Ausgabeart bei den Gemeinden/Gv. nur etwa 17 % der Mittel für Schulen. Als Schulträger und zugleich Sachkostenträger für die meisten Schularten gaben die Gemeinden/Gv. 1973 insgesamt 23 % der für Schulen bereitgestellten Mittel für laufenden Sachaufwand und knapp 46 % der Mittel für Schulbauten aus.

Tabelle 2: Ausgaben des Bundes, der Länder und Gemeinden/Gv. für Bildung und Wissenschaft 1973<sup>1)</sup>  
nach Aufgabenbereichen und Ausgabearten

Mill. DM

Aufgabenbereich	Personal- ausgaben	Laufender Sach- aufwand	Laufende Zuschüsse	Baumaß- nahmen	Erwerb von beweglichen Sachen	Erwerb von unbe- weglichen Sachen	Darlehen, Zuschüsse für Investi- tionen	Zusammen	Saldo des Verrech- nungs- verkehrs	Netto- ausgaben
Schulen .....	16 055,5	2 936,1	1 414,6	5 715,5	637,6	340,4	367,9	27 467,6	+ 938,9	26 528,7
Grund-, Haupt- und Sonderschulen .....	8 664,7	1 611,3	551,3	2 734,4	240,0	153,0	195,5	14 150,1	+ 806,9	13 343,2
Realschulen .....	1 519,9	239,1	119,0	539,6	56,5	22,6	3,9	2 500,6	+ 217,0	2 283,6
Gymnasien .....	3 275,6	454,7	457,6	1 339,1	121,5	34,3	12,1	5 695,0	+ 384,4	5 310,6
Berufsbildende Schulen .....	2 031,2	349,4	203,3	506,5	143,5	79,6	12,0	3 325,6	+ 180,3	3 145,3
Gesamtschulen, nicht auf- teilbare Maßnahmen .....	184,6	55,3	25,6	566,8	54,8	40,7	57,8	985,5	- 969,4	1 954,8
Schulverwaltung und son- stiges Schulwesen .....	379,4	226,3	57,8	29,2	21,2	10,2	86,7	810,9	+ 319,7	491,2
Hochschulen .....	5 968,1	1 914,5	130,7	1 683,7	675,3	52,0	433,0	10 857,3	+ 198,8	10 658,4
Universitäten .....	2 232,8	600,0	94,1	918,9	314,0	40,7	425,6	4 626,1	- 10,0	4 636,2
Techn. Hochschulen, Techn. Universitäten .....	862,7	242,6	1,0	170,5	126,2	1,7	0,2	1 404,9	+ 105,7	1 299,3
Übrige wissenschaftliche Hochschulen .....	444,6	115,9	4,3	184,4	40,8	1,8	0,0	791,8	+ 58,9	732,9
Hochschulkliniken .....	1 885,8	863,3	5,1	315,2	150,8	2,5	0,3	3 222,9	+ 12,7	3 210,2
Sonstige Hochschulen .....	542,2	92,7	26,2	94,6	43,6	5,3	6,8	811,4	+ 31,5	779,9
Sonstiges Bildungswesen .....	291,3	265,6	2 216,8	9,8	4,4	2,4	121,9	2 912,1	- 400,1	3 312,3
Ausbildungsförderung für Schüler und Studierende .....	1,9	196,8	2 159,4	5,0	0,5	2,4	110,9	2 476,8	- 411,0	2 887,7
Übriges Bildungswesen .....	289,4	68,9	57,5	4,8	3,8	—	11,0	435,4	+ 10,8	424,5
Forschung außerhalb der Hochschulen .....	503,5	209,9	2 985,1	92,5	65,6	6,8	682,3	4 545,6	+ 21,9	4 523,7
Kernforschung und kern- technische Entwicklung .....	0,8	0,5	583,0	—	0,3	—	266,5	851,0	+ 0,7	850,4
Weltraumforschung .....	—	—	403,7	—	—	—	189,0	592,7	—	592,7
Elektronische Datenver- arbeitung .....	—	0,6	288,1	—	—	—	56,5	345,2	- 1,0	346,2
Wirtschaft einschl. Infrastruktur .....	136,2	45,9	84,3	21,0	15,2	1,0	1,3	304,9	+ 1,1	303,8
Verkehrs- und Nach- richtenwesen .....	2,7	16,0	1,7	1,0	0,6	—	—	21,8	+ 0,4	21,5
Energie- und Wasser- wirtschaft .....	0,1	0,5	5,0	—	0,0	—	0,0	5,6	—	5,6
Ernährungs-, Land- und Forstwirtschaft .....	121,1	41,5	15,4	18,7	17,4	0,4	0,0	214,4	+ 3,5	210,9
Soziale Fragen, Arbeits- markt, Gesundheitswesen .....	41,7	19,5	63,9	2,7	2,9	—	20,3	150,9	- 5,8	156,6
Bauwesen, Raum- und Städteplanung .....	16,5	5,3	1,4	3,8	1,9	—	—	28,9	+ 2,3	26,6
Wissenschaftliche Museen .....	16,9	3,5	26,5	4,6	1,4	0,4	4,6	57,9	- 0,0	58,0
Wissenschaftliche Bibliothe- ken und Archive, Dokumentation .....	66,9	22,2	78,2	17,1	1,7	—	20,3	206,4	- 0,6	207,0
Sonstiges <sup>2)</sup> .....	100,7	54,5	1 434,0	23,6	24,3	5,0	123,8	1 765,9	+ 21,5	1 744,4
Insgesamt .....	22 818,3	5 326,1	6 747,2	7 501,4	1 382,9	401,5	1 605,1	45 782,6	+ 759,5	45 023,1

<sup>1)</sup> Vorläufiges Ergebnis. — <sup>2)</sup> Einschl. Wissenschafts- und Forschungsverwaltung sowie nicht aufteilbare Wissenschaftsförderung.

## Ausgaben für Hochschulen

Die Mittelausstattung der beiden wichtigsten Einzelbereiche des Hochschulsektors, der Universitäten und Universitätskliniken, erhöhte sich 1973 gegenüber dem Vorjahr um 15,5% auf 4,6 Mrd. DM bzw. um 21,8% auf 3,2 Mrd. DM. Damit entfielen fast drei Viertel der gesamten Hochschulausgaben von Bund und Ländern auf diese beiden Unterbereiche. Wie bereits erwähnt, erhöhte sich die Zahl der Fachhochschulen in den Jahren 1972 und 1973 durch die Überführung von Ingenieurschulen und Höheren Wirtschaftsfachschulen sowie einigen anderen Schultypen (z. B. Schulen des Gesundheitswesens) in den Hochschulbereich beträchtlich. Die Ausgaben für die Sonstigen Hochschulen weisen deshalb mit einer Steigerung um 47,4% auf 780 Mill. DM die weitaus höchste Zuwachsquote auf; sie erhöhten damit ihren Anteil an den Hochschulausgaben insgesamt um 1,5 Prozentpunkte auf 7,3%. Für die Hochschulen der bildenden Künste, die Musikhochschulen und die Sporthochschule Köln wurden 1973 zusammen 142 Mill. DM, für Fachhochschulen 638 Mill. DM (1972 nur 411 Mill. DM) ausgegeben. Ein nicht unbeträchtlicher Rückgang zeigt sich bei der Sammelposition „Übrige wissenschaftliche Hochschulen“, der aus der Ausgabenentwicklung bei den Pädagogischen Hochschulen resultiert. Zwar stiegen die Personalausgaben dieser Hochschulart um 5,4%, doch wurden die Bauausgaben der Länder mehr als halbiert (54 Mill. DM 1973 gegenüber 110 Mill. DM im Jahre 1972).

Bei der Gliederung der Hochschulausgaben nach Ausgabearten fällt die starke Erhöhung der Personalausgaben (um + 25,2% auf 6,0 Mrd. DM) auf. Diese Steigerungsrate ist u. a. auf eine Stellenvermehrung im Hochschulbereich um nahezu 11% zurückzuführen. Rd. 4 Prozentpunkte der Zuwachsrate sind eine Folge der Ausweitung des Fachhochschulbereichs. Das in der Finanzstatistik nachgewiesene Investitionsvolumen der Hochschulen ist 1973 nur um 6,7% auf 2,8 Mrd. DM gestiegen, wobei die reinen Bauausgaben sogar eine leichte Abnahme (— 7 Mill. DM) zu verzeichnen hatten. Der Betrag der Bauausgaben schließt allerdings nicht die von den Hochschulbaugesellschaften in Nordrhein-Westfalen und Niedersachsen durchgeführten Bauprojekte ein. Die staatlichen Finanzierungsmittel dieser Gesellschaften, die 1973 um über ein Drittel zugenommen haben, schlagen sich in der Position Darlehen, Zuschüsse für Investitionen nieder. Der Bund beteiligte sich 1973 an der Finanzierung der Hochschulbauten mit rd. 1,4 Mrd. DM. Nicht unbeträchtlich zugenommen (+ 16,5%) haben die Ausgaben für Geräte, Ausrüstungsgegenstände und sonstige bewegliche Vermögensteile.

## Ausgaben für Ausbildungsförderung und für das übrige Bildungswesen

Für die Ausbildungsförderung von Schülern und Studierenden wurden im Berichtsjahr rd. 2,5 Mrd. DM aufgewendet. Dieser Betrag enthält neben den Leistungen nach dem Bundesausbildungsförderungsgesetz (BAföG) auch Förderungsbeträge aufgrund landesgesetzlicher Regelungen. Da die Mittel nach dem Bundesausbildungsförderungsgesetz in den meisten Länderhaushalten summarisch veranschlagt sind, ist ein getrennter Nachweis für Schüler und Studierende in der Finanzstatistik nicht möglich. Mitveranschlagt sind außerdem die Ausgleichszahlungen der Länder zur Durchführung der Lernmittelfreiheit und der Schülerbeförderung durch die Gemeinden/Gv., die sich mit rd. 370 Mill. DM im Saldo des Verrechnungsverkehrs niederschlagen.

Für weitere Aufgabenbereiche, die unter der Position Übriges Bildungswesen zusammengefaßt sind, entstanden im einzelnen folgende Ausgaben: Für Lehrerfortbildung 273 Mill. DM (darunter 233 Mill. DM für die Bezirksseminare in Nordrhein-Westfalen), für betriebliche und überbetriebliche Aus- und Fortbildung einschließlich Ausbilderförderung 53 Mill. DM und für die Förderung der staatsbürgerlichen Bildung 98 Mill. DM.

## Forschung außerhalb der Hochschulen

Die Ausgaben der öffentlichen Haushalte für die Forschungsförderung (ohne Hochschulforschung) beliefen sich 1973 auf 4,5 Mrd. DM. Die finanziell am stärksten ins Gewicht fallenden Einzelgebiete waren die Kernforschung und kerntechnische Entwicklung sowie die Weltraumforschung, deren Ausgaben sich um 2,7 bzw. 6,8% erhöhten. Zwischen 4 und 6% Mehrausgaben kamen den Forschungen über Elektronische Datenverarbeitung und Wirtschaft einschließlich Infrastruktur zugute. Einen erheblichen Zuwachs verzeichneten die Wissenschaftlichen Museen sowie die Wissenschaftlichen Bibliotheken und Archive (zusammen rd. 15%), auf die mit 265 Mill. DM allerdings nur 6% der Forschungsausgaben entfielen. In die sonstigen Ausgaben für Forschung außerhalb der Hochschulen wurden 1973 auch die bisher bei den Universitäten nachgewiesenen Bundesmittel für Sonderforschungsbereiche (129 Mill. DM) einbezogen. Unter Berücksichtigung dieser Zuordnungsänderung haben sich die Ausgaben dieser Position, die insbesondere auch die übrigen Zuschüsse an die Deutsche Forschungsgemeinschaft, die Zuschüsse an die Max-Planck-Gesellschaft zur Förderung der Wissenschaft sowie den Forschungsbeitrag der Gemeinden/Gv. (106 Mill. DM) enthalten, um 16,1% auf 1,7 Mrd. DM erhöht.

Die Ausgabenstruktur des Forschungsbereichs nach Verwendungszwecken ist durch einen hohen Anteil der Zuschüsse an andere Bereiche gekennzeichnet. Fast zwei Drittel der Ausgaben (3,0 Mrd. DM) wurden als Zuschüsse zu den laufenden Ausgaben, 15% (682 Mill. DM) als Investitionszuschüsse an Forschungseinrichtungen verausgabt (1972: 62 bzw. 19%). Die Kernforschung und kerntechnische Entwicklung, die Weltraumforschung und die Forschungen über elektronische Datenverarbeitung finden fast ausschließlich in privatwirtschaftlich organisierten Institutionen statt, insbesondere in den Großforschungseinrichtungen, so daß für diese Bereiche nur geringe Personal- und Sachkosten bei Bund und Ländern anfallen. Staatliche Forschungsanstalten sind dagegen überwiegend auf den Gebieten der Infrastrukturforschung sowie der land- und forstwirtschaftlichen Forschung tätig. In diesen Forschungsbereichen machten die aus öffentlichen Haushalten bestrittenen Personal- und Sachkosten 1973 mehr als 80% der Gesamtausgaben aus.

Tabelle 3: Finanzierung der Ausgaben für Bildung und Wissenschaft 1973 durch Bund, Länder und Gemeinden/Gv. nach Aufgabenbereichen<sup>1)</sup>  
Mill. DM

Ausgabeart Gebietskörperschaft	Ins- gesamt	Schulen	Hoch- schulen	Sonstiges Bildungs- wesen	Forschung außerhalb der Hoch- schulen
Unmittelbare Aus- gaben .....	45 782,6	27 467,6	10 857,3	2 912,1	4 545,6
Bund .....	3 434,6	26,6	1,8	96,3	3 309,9
Länder .....	30 952,7	16 161,4	10 855,4	2 815,9	1 120,0
Gemeinden/Gv. ....	11 395,3	11 279,6	—	—	115,7
Saldo Verrechnungs- verkehr .....	+ 759,5	+ 938,9	+ 198,8	— 400,1	+ 21,9
Bund .....	— 2 841,5	— 45,0	— 1 462,3	— 1 298,5	— 35,7
Länder .....	+ 702,7	— 1 904,9	+ 1 661,1	+ 898,4	+ 48,0
Gemeinden/Gv. ....	+ 2 898,4	+ 2 888,8	—	—	+ 9,6
Nettoausgaben .....	45 023,1	26 528,7	10 658,4	3 312,3	4 523,7
Bund .....	6 276,1	71,6	1 464,1	1 394,8	3 345,6
Länder .....	30 250,0	18 066,2	9 194,3	1 917,5	1 072,0
Gemeinden/Gv. ....	8 496,9	8 390,8	—	—	106,1
Unmittelbare Ein- nahmen .....	2 822,1	699,8	1 965,6	48,6	108,2
Bund .....	44,8	—	—	12,9	31,9
Länder .....	2 140,7	71,7	1 965,6	35,7	67,7
Gemeinden/Gv. ....	636,7	628,1	—	—	8,6
Deckungsmittel aus den Gesamthaus- halten .....	42 009,9	25 828,9	8 692,8	3 263,7	4 415,5
Bund .....	6 231,3	71,6	1 464,1	1 381,9	3 313,7
Länder .....	28 109,3	17 994,5	7 228,7	1 881,8	1 004,3
Gemeinden/Gv. ....	7 860,3	7 762,7	—	—	97,6

<sup>1)</sup> Vorläufiges Ergebnis.

## Finanzierung der Bildungs- und Wissenschaftsausgaben

Laufende Einnahmen sowie Einnahmen aus Vermögensübertragungen entstanden 1973 bei Bund, Ländern und Gemeinden/Gv. im Bildungs- und Wissenschaftsbereich in Höhe von rd. 2,8 Mrd. DM, darunter stammten 1,2 Mrd. DM aus Gebühren und Entgelten und 695 Mill. DM aus Mieten und Pachten. Mehr als zwei Drittel des Gesamtbetrages wurden im Hochschulsektor eingenommen, knapp 1,5 Mrd. DM von den Universitätskliniken. Die unmittelbaren Einnahmen trugen damit im Universitätsbereich in relativ hohem Maße zur Deckung der gesamten Ausgaben bei (18%). Bei den Schulen und im Forschungsbereich lag dieser Anteil unter 3%. Nach Verwaltungsebenen betrachtet, konnten die Länder rd. 7% der Bildungs- und Wissenschaftsausgaben aus Verwaltungsgebühren und sonstigen unmittelbaren Einnahmen decken, die Gemeinden/Gv.

7,5%. Beim Bund mußten die entsprechenden Ausgaben nahezu vollständig aus Mitteln des Gesamthaushaltes bestritten werden.

Der verfassungsrechtlichen Aufgabenverteilung zwischen den Verwaltungsebenen entsprechend, stellten die Länder etwas mehr als zwei Drittel der Finanzmittel für den Bildungsbereich bereit. Zur Finanzierung der Schulen trugen die Gemeinden/Gv. etwa ein Drittel bei. Im Hochschulbereich beteiligte sich der Bund aufgrund der gesetzlichen Regelungen über die Gemeinschaftsaufgaben von Bund und Ländern zur Hälfte an den Ausgaben für den Hochschulbau; bezogen auf die gesamten Hochschulausgaben belief sich der Bundesanteil 1973 auf 13,7%. Mit knapp drei Vierteln des Gesamtvolumens war der Bundeshaushalt die vorrangige Finanzierungsquelle für die Forschung außerhalb der Hochschulen. Es.

# Preise

## Preise im August 1975

Die Preisentwicklung war von Juli auf August 1975 im ganzen leicht nach unten gerichtet. Einer nur minimalen Erhöhung (+ 0,1%) auf der Stufe der industriellen Produktion standen durchschnittliche Preisrückgänge auf den Stufen des Großhandels (- 0,2%) und des Einzelhandels (- 0,4%) gegenüber. Die Lebenshaltung insgesamt hat sich geringfügig verbilligt (- 0,1%).

Auch die Abstände der betreffenden Preisindizes zum entsprechenden Vorjahresmonat waren im August etwas geringer als im Juli. Bei den Industriepreisen betrug dieser Abstand im August 1975 3,3%, bei den Großhandels-, den Einzelhandels- und den Lebenshaltungspreisen zwischen 5 und 6%.

Innerhalb des Index der Erzeugerpreise industrieller Produkte sind allerdings einige Unterschiede in der Veränderung von Juli auf August 1975 bemerkenswert. So setzte sich der Preisrückgang bei den Erzeugnissen der Grundstoff- und Produktionsgüterindustrien fort (- 0,3%), während die Erzeugnisse der Nahrungs- und Genussmittelindustrien deutlich teurer geworden sind (+ 0,7% von Juli auf August, nach einem Preisanstieg von 0,4% von Juni auf Juli). Unverändert blieben die Preise der Erzeugnisse der Investitionsgüterindustrien, wohingegen sich die der Verbrauchsgüterindustrien um 0,2% erhöhten. Weitgehend unabhängig von konjunkturellen Einflüssen stieg der Gruppenindex für elektrischen Strom, Gas und Wasser weiter an (+ 0,3%), wobei vornehmlich die Preise für Erdgas anzogen.

Auch bei den Großhandelsverkaufspreisen war die Entwicklung unterschiedlich. Die Auftriebendenzen, die in einigen Bereichen auftraten (z. B. textile Rohstoffe und Halbwaren, Häute und Felle + 0,2%; Bekleidung, Wäsche, Ausstattungsartikel und Schuhe + 0,3%; pharmazeutische und kosmetische Erzeugnisse + 0,4%), wurden besonders durch die Preisermäßigungen bei den saisonabhängigen Nahrungsmitteln (Kartoffeln, Obst und Gemüse) überkompensiert. Gegenüber dem Vorjahresmonat lag der Index der Großhandelsverkaufspreise im August 1975 um 5,3% höher.

Der Preisindex für die Lebenshaltung aller privaten Haushalte verzeichnete zwar in der vollständigen Berechnung im August 1975 gegenüber dem Vormonat einen leichten Rückgang (- 0,1%); in der Berechnung ohne die besonders ernte-, saison- und witterungsabhängigen Nahrungsmittel sowie ohne Blumen, Kohle und Heizöl erhöhte sich der Index jedoch um 0,4%. Die zu dieser Gütergruppe gehörenden Saisonwaren Kartoffeln, Frischgemüse und Frischobst wurden in der Berichtszeit um rd. 14% billiger. Dennoch lagen die Preise für diese saisonalen Nahrungsmittel noch immer um 18% über dem Vorjahresstand. Die Verbilligungen bei Kartoffeln, Ge-

## Ausgewählte Preisindizes

Jahr Monat	Erzeugerpreise industrieller Produkte <sup>1)</sup>			Großhandels- verkaufs- preise <sup>1)</sup>	Einzelhandels- preise	Preise für die Lebenshaltung aller privaten Haushalte	
	Gesamt- index	Investitions- güter <sup>2)</sup>	Verbrauchs- güter <sup>2)</sup>			Gesamt- index	ohne Saison- waren <sup>3)</sup>
1971 D. ....	104,3	107,9	104,7	110,3	104,9	105,3	105,2
1972 D. ....	107,0	111,9	108,4	114,5	110,0	111,1	111,0
1973 D. ....	114,1	117,0	116,7	123,9	117,0	118,8	117,9
1974 D. ....	129,4	127,6	130,4	142,3	125,9	127,1	125,9
1974 Juni ....	129,3	127,7	129,5	144,1	126,4	127,2	125,7
Juli ....	130,8	128,9	131,4	143,8	126,6	127,5	126,5
Aug. ....	131,3	129,5	131,6	144,2	126,7	127,7	127,0
Sept. ....	131,7	129,9	132,5	144,3	127,3	128,1	127,6
Okt. ....	132,9	130,8	133,4	145,3	128,4	128,8	128,1
Nov. ....	133,0	131,4	133,4	147,0	129,6	129,7	128,8
Dez. ....	133,0	131,6	133,8	147,3	130,0	130,1	129,2
1975 Jan. ....	134,6	135,0	134,8	151,3	131,1	131,3	130,0
Febr. ....	134,6	136,7	134,8	151,3	131,9	132,0	130,9
März ....	134,6	137,7	135,0	151,4	132,4	132,6	131,5
April ....	135,3	138,4	136,2	151,6	133,1	133,6	132,2
Mai ....	135,4	138,9	136,4	151,9	133,8	134,4	132,6
Juni ....	135,4	139,0	137,3	152,6	134,8	135,4	133,2
Juli ....	135,5	139,3	137,6	152,2	134,7	135,4	133,6
Aug. ....	135,6	139,4	138,6	151,9	134,2	135,2	134,1
Veränderung gegenüber dem jeweiligen Vormonat in %							
1974 Juni ....	+ 0,2	+ 0,4	+ 0,2	+ 0,1	+ 0,8	+ 0,4	+ 0,4
Juli ....	+ 1,2	+ 0,9	+ 1,5	- 0,2	+ 0,1	+ 0,2	+ 0,6
Aug. ....	+ 0,4	+ 0,5	+ 0,2	+ 0,3	+ 0,1	+ 0,2	+ 0,4
Sept. ....	+ 0,3	+ 0,3	+ 0,7	+ 0,1	+ 0,5	+ 0,3	+ 0,5
Okt. ....	+ 0,9	+ 0,7	+ 0,7	+ 0,7	+ 0,8	+ 0,5	+ 0,4
Nov. ....	+ 0,1	+ 0,5	-	+ 1,2	+ 1,0	+ 0,7	+ 0,5
Dez. ....	-	+ 0,2	+ 0,3	+ 0,2	+ 0,3	+ 0,3	+ 0,3
1975 Jan. ....	+ 1,2	+ 2,6	+ 0,7	+ 2,7	+ 0,8	+ 0,9	+ 0,6
Febr. ....	-	+ 1,3	-	-	+ 0,6	+ 0,5	+ 0,7
März ....	-	+ 0,7	+ 0,1	+ 0,1	+ 0,3	+ 0,5	+ 0,5
April ....	+ 0,5	+ 0,5	+ 0,9	+ 0,1	+ 0,5	+ 0,8	+ 0,5
Mai ....	+ 0,1	+ 0,4	+ 0,1	+ 0,2	+ 0,5	+ 0,6	+ 0,3
Juni ....	-	+ 0,1	+ 0,7	+ 0,5	+ 0,7	+ 0,7	+ 0,5
Juli ....	+ 0,1	+ 0,2	+ 0,2	- 0,3	- 0,1	-	+ 0,3
Aug. ....	+ 0,1	+ 0,1	+ 0,7	- 0,2	- 0,4	- 0,1	+ 0,4
Veränderung gegenüber dem entsprechenden Vorjahreszeitraum in %							
1971 D. ....	+ 4,3	+ 7,9	+ 4,7	+ 4,5	+ 4,9	+ 5,3	+ 5,2
1972 D. ....	+ 2,6	+ 3,7	+ 3,5	+ 3,8	+ 4,8	+ 5,5	+ 5,5
1973 D. ....	+ 6,6	+ 4,6	+ 7,7	+ 8,2	+ 6,4	+ 6,9	+ 6,2
1974 D. ....	+ 13,4	+ 9,1	+ 11,7	+ 14,9	+ 7,7	+ 7,0	+ 6,8
1974 Juni ....	+ 13,6	+ 9,1	+ 11,9	+ 15,8	+ 7,6	+ 6,9	+ 6,9
Juli ....	+ 13,9	+ 9,7	+ 11,9	+ 15,6	+ 7,7	+ 6,9	+ 6,9
Aug. ....	+ 14,1	+ 10,1	+ 12,0	+ 15,5	+ 8,0	+ 7,0	+ 6,8
Sept. ....	+ 14,2	+ 10,0	+ 12,0	+ 15,7	+ 8,3	+ 7,3	+ 7,0
Okt. ....	+ 14,6	+ 10,6	+ 11,5	+ 15,8	+ 8,4	+ 7,1	+ 6,8
Nov. ....	+ 13,4	+ 11,0	+ 9,8	+ 15,9	+ 8,5	+ 6,5	+ 7,1
Dez. ....	+ 12,4	+ 10,9	+ 9,8	+ 14,5	+ 8,4	+ 5,9	+ 7,0
1975 Jan. ....	+ 10,5	+ 11,5	+ 7,9	+ 13,8	+ 8,2	+ 6,1	+ 6,8
Febr. ....	+ 7,6	+ 11,2	+ 4,7	+ 11,1	+ 8,0	+ 5,8	+ 6,5
März ....	+ 6,2	+ 10,4	+ 4,9	+ 9,0	+ 7,5	+ 5,9	+ 6,3
April ....	+ 5,8	+ 9,8	+ 6,7	+ 8,2	+ 7,0	+ 6,1	+ 6,1
Mai ....	+ 4,9	+ 9,2	+ 5,5	+ 5,6	+ 6,7	+ 6,1	+ 5,9
Juni ....	+ 4,7	+ 8,8	+ 6,0	+ 5,9	+ 6,6	+ 6,4	+ 6,0
Juli ....	+ 3,6	+ 8,1	+ 4,1	+ 5,8	+ 6,4	+ 6,2	+ 5,6
Aug. ....	+ 3,3	+ 7,6	+ 5,3	+ 5,3	+ 5,9	+ 5,9	+ 5,6

<sup>1)</sup> Ohne Umsatz-(Mehrwert-)steuer; einschl. kumulativer Umsatzsteuer. — <sup>2)</sup> Fertigerzeugnisse nach ihrer vorwiegenden Verwendung, entsprechend der Warengliederung des Index der industriellen Bruttoproduktion für Investitions- und Verbrauchsgüter. — <sup>3)</sup> Kartoffeln, Gemüse, Obst, Süßfrüchte, Eier, Frischfisch, Blumen Kohle und Heizöl.

müse und Obst haben den Preisauftrieb im ganzen gedämpft. In den anderen Bereichen der Lebenshaltung sind besonders die Dienstleistungen und Reparaturen teurer geworden; der betreffende Teilindex stieg von Juli bis August um 1,0%. Am stärksten erhöhten sich die Preise für Geschäftsreisen (+ 5,7%), die zweimal im Jahr, nämlich im August für die Sommerreisen und im Februar für die Winterreisen, erhoben werden. Im Vergleich zum Vorjahr hatte der Lebenshaltungsindex im August 1975 einen um 5,9% höheren Stand.

Im Index der Einzelhandelspreise kommen die Preisrückgänge bei den Saisonwaren stärker zum Zuge als beim Lebenshaltungsindex, der auch durch die Entwicklung der Dienstleistungspreise und der Wohnungsmieten bestimmt wird. Der Einzelhandelspreisindex ging gegenüber dem Vormonat um 0,4% zurück und lag damit um 5,9% höher als im August 1974.

Im einzelnen waren von Juli bis August 1975 u. a. folgende stärkere Preisveränderungen zu beobachten:

Erzeugerpreise industrieller Produkte	Veränderung in %
Leichtes Heizöl	+ 10
NE-Metalle und Edelmetalle	+ 5,6
Erzeugnisse der Ölmühlen	+ 5,4
Roh Eisen	+ 5,2
Fleisch	+ 3,6

Butter	+ 3,4
Dieselmotoren	+ 1,6
Wasser	+ 1,1
Schokoladenerzeugnisse	+ 1,0
Pappe	- 1,6
Margarine	- 2,3
Papier	- 2,6
Walzstahl	- 3,4
Schweres Heizöl	- 7,7
Sauerkonserven	- 8,6
Grobblech	- 12
<b>Großhandelsverkaufspreise</b>	
Eier	+ 10
Lebendes Vieh	+ 7,9
NE-Metalle und deren Halbzeug	+ 5,4
Futtermittel	+ 3,6
Milcherzeugnisse	+ 1,7
Getreide	- 1,1
Papier	- 1,2
Stahl, Stahlhalbzeug	- 1,2
Speisekartoffeln	- 3,1
Frischobst	- 9,2
Frischgemüse	- 11
<b>Verbraucherpreise</b>	
Leichtes Heizöl	+ 2,6
Zucker	+ 1,3
Örtliche Verkehrsmittel	+ 1,3
Frischfleisch	+ 1,2
Speisefette und -öle	- 1,0
Südfrüchte	- 4,9
Kartoffeln	- 15
Frischobst ohne Südfrüchte	- 15
Frischgemüse	- 16

Rsch.

## Wirtschaftsrechnungen

### Verzehr außer Haus im 2. Halbjahr und im Jahr 1973

#### Ergebnis der Einkommens- und Verbrauchsstichprobe 1973

##### Vorbemerkung

Über die Bedeutung des Verzehrs außer Haus im Rahmen der Gesamtaufwendungen für Nahrungs- und Genußmittel wurde bereits berichtet<sup>1)</sup>. Danach belief sich der Anteil der Aufwendungen für den Verzehr außer Haus an den Gesamtaufwendungen für Nahrungs- und Genußmittel im Jahresdurchschnitt 1973 auf 17%. In einem weiteren Beitrag wurden Einzelheiten über die verschiedenen Arten des Verzehrs außer Haus, über Zahl und Art der Personen, die Hauptmahlzeiten außer Haus einnahmen, sowie über die Zahl der Hauptmahlzeiten und über den Ort, an dem sie eingenommen wurden, für das 1. Halbjahr 1973 veröffentlicht<sup>2)</sup>. Der vorliegende Beitrag enthält die entsprechenden Ergebnisse für das 2. Halbjahr und für das Jahr 1973.

#### Aufwendungen für den Verzehr außer Haus

Im 2. Halbjahr wurden im Durchschnitt je Haushalt monatlich rd. 85 DM für den Verzehr außer Haus ausgegeben, also rd. ein Fünftel mehr als im 1. Halbjahr (siehe Tabelle 1). Für das gesamte Jahr ergibt sich somit ein monatlicher Aufwand von knapp 78 DM.

Der Mehraufwand im 2. Halbjahr ist fast ausschließlich auf die Verpflegungskosten im Urlaub (einschl. Getränke) zurückzuführen, die in den Hauptreise Monaten Juli und August rd. 57% und im September immerhin noch 38% der Gesamtaufwendungen für den Verzehr außer Haus ausmachen. Im Jahresdurchschnitt belief sich der Anteil der Ausgaben für Verpflegung im Urlaub dagegen nur auf etwas mehr als 33%, 44% entfielen auf Speisen und Mahlzeiten, 10% auf Getränke, 9% auf Gemeinschaftsverpflegung und etwas mehr als 3% auf sonstige Aufwendungen (Essenspauschalen für Untermieter, Kostgänger usw.).

Von 100 Haushalten wiesen durchschnittlich 62 Haushalte Ausgaben für Speisen und Mahlzeiten in Hotels, Gaststätten u. ä. nach, 39 Haushalte hatten Ausgaben für Getränke und 24 Haushalte Ausgaben für die Teilnahme an einer Gemeinschaftsverpflegung verbucht.

Die Höhe der monatlichen Aufwendungen wurde — wie bei Statistiken über Wirtschaftsrechnungen privater Haus-

Tabelle 1: Aufwendungen privater Haushalte<sup>1)</sup> für Verzehr außer Haus je Haushalt und Monat im Jahr 1973

Ergebnis der Einkommens- und Verbrauchsstichprobe 1973

Aufwendungen für	Je Haushalt		beteiligte Haushalte <sup>2)</sup>		Je Haushalt		beteiligte Haushalte <sup>2)</sup>	
	DM	%	DM	%	DM	%	DM	%
	Juli		August		September			
Verzehr außer Haus <sup>3)</sup> .....	125,08	100	118,96	100	91,08	100		
davon:								
Verpflegung im Urlaub <sup>4)</sup> ..	71,81	57,4	68,38	57,5	34,24	37,6	14,2	
Speisen und Mahlzeiten <sup>5)</sup> ..	34,83	27,8	32,65	27,4	37,80	41,5	63,9	
Getränke <sup>5)</sup> ..	7,82	6,3	7,10	6,0	7,98	8,8	38,6	
Gemeinschaftsverpflegung ..	6,91	5,5	6,85	5,8	7,62	8,4	24,3	
Sonstiges .....	3,71	3,0	3,98	3,3	3,44	3,8		
	Oktober		November		Dezember			
Verzehr außer Haus <sup>3)</sup> .....	64,63	100	53,83	100	57,85	100		
davon:								
Verpflegung im Urlaub <sup>4)</sup> ..	13,40	20,7	3,95	7,3	11,26	19,5	5,3	
Speisen und Mahlzeiten <sup>5)</sup> ..	34,65	53,6	31,86	59,2	30,28	52,3	56,8	
Getränke <sup>5)</sup> ..	6,56	10,2	7,66	14,2	7,01	12,1	33,2	
Gemeinschaftsverpflegung ..	7,64	11,8	8,22	15,3	6,17	10,7	24,3	
Sonstiges .....	2,38	3,7	2,14	4,0	3,13	5,4		
	1. Halbjahr		2. Halbjahr		Jahr			
Verzehr außer Haus <sup>3)</sup> .....	70,14	100	85,23	100	77,69	100		
davon:								
Verpflegung im Urlaub <sup>4)</sup> ..	18,09	25,8	33,84	39,7	25,97	33,4	9,9	
Speisen und Mahlzeiten <sup>5)</sup> ..	34,37	49,0	33,68	39,5	34,03	43,8	62,3	
Getränke <sup>5)</sup> ..	8,36	11,9	7,35	8,6	7,86	10,1	39,2	
Gemeinschaftsverpflegung ..	7,20	10,3	7,24	8,5	7,22	9,3	24,3	
Sonstiges .....	2,12	3,0	3,12	3,7	2,61	3,4		

<sup>1)</sup> Ohne Haushalte von Ausländern und ohne Privathaushalte in Anstalten sowie ohne Haushalte mit einem monatlichen Haushaltsnettoeinkommen von 15 000 DM und mehr. — <sup>2)</sup> Anteil der Haushalte mit Aufwendungen der jeweiligen Art zu den Haushalten insgesamt. — <sup>3)</sup> Einschl. Aufwendungen für Kostgeld u. ä. — <sup>4)</sup> Einschl. Getränke. — <sup>5)</sup> In Hotels, Gaststätten u. ä. (außer im Urlaub).

halte üblich — als Durchschnittswert für alle an der Erhebung beteiligten Haushalte ermittelt. Bei einer Umrechnung auf die Haushalte, bei denen Ausgaben der jeweiligen Art tatsächlich vorkamen, ergeben sich zwangsläufig zum Teil erheblich höhere Werte, z. B. je Haushalt und Monat etwa 260 DM (statt 26 DM) bei den Aufwendungen für Urlaubs- und Erholungsreisen und rd. 30 DM (statt etwas über

<sup>1)</sup> Siehe Euler, M.: „Aufwendungen privater Haushalte für Nahrungs- und Genußmittel“ in WiSta 8/1973, S. 517 ff. — <sup>2)</sup> Siehe „Verzehr außer Haus im 1. Halbjahr 1973“ in WiSta 2/1975, S. 156 ff.

Tabelle 2: Teilnahme von Personen<sup>1)</sup> an einer Verpflegung außer Haus nach der Art der Verpflegungsstätte im 2. Halbjahr und im Jahr 1973

Ergebnis der Einkommens- und Verbrauchsstichprobe 1973

Merkmale der Personen	Personen <sup>1)</sup>											
	insgesamt <sup>2)</sup>	darunter										
		mit Mahlzeiten außer Haus <sup>3)</sup>		und zwar mit Mahlzeiten in								
		1 000	% <sup>4)</sup>	Kantinen, Werksküchen			Hotels, Gaststätten u. ä.			Schulen, Krankenhäusern u. ä.		
		1 000	% <sup>4)</sup>	% <sup>5)</sup>	1 000	% <sup>4)</sup>	% <sup>5)</sup>	1 000	% <sup>4)</sup>	% <sup>5)</sup>		
2. Halbjahr 1973												
Alle Personen <sup>1)</sup> .....	57 400	27 008	47,1	5 860	10,2	21,7	24 227	42,2	89,7	1 294	2,3	4,8
davon waren:												
männlich .....	26 800	13 823	51,6	4 055	15,1	29,3	12 047	45,0	87,2	615	2,3	4,5
weiblich .....	30 600	13 185	43,1	1 804	5,9	13,7	12 180	39,8	92,4	679	2,2	5,1
Selbständige <sup>6)</sup> .....	3 900	1 634	41,9	79	2,0	4,8	1 596	40,9	97,7	32	0,8	2,0
Beamte .....	1 800	1 347	74,8	559	31,1	41,5	1 180	65,6	87,6	60	3,3	4,5
Angestellte <sup>7)</sup> .....	8 700	6 204	71,3	2 607	30,0	42,0	5 304	61,0	85,5	191	2,2	3,1
Arbeiter <sup>7)</sup> .....	9 800	4 653	47,5	1 817	18,5	39,1	3 741	38,2	80,4	144	1,5	3,1
Nichterwerbstätige .....	33 200	13 171	39,7	797	2,4	6,1	12 405	37,4	94,2	868	2,6	6,6
Haushaltsvorstände .....	21 100	12 640	59,9	4 036	19,1	31,9	11 052	52,4	87,4	471	2,2	3,7
erwerbstätig .....	13 800	9 171	66,5	3 692	26,8	40,3	7 768	56,3	84,7	258	1,9	2,8
nicht erwerbstätig .....	7 300	3 469	47,5	344	4,7	9,9	3 283	45,0	94,6	213	2,9	6,1
Ehefrauen .....	14 700	7 614	51,8	917	6,2	12,0	7 215	49,1	94,8	245	1,7	3,2
erwerbstätig .....	5 100	3 251	63,7	795	15,6	24,5	2 954	57,9	90,9	120	2,4	3,7
nicht erwerbstätig .....	9 600	4 363	45,4	122	1,3	2,8	4 262	44,4	97,7	124	1,3	2,8
Kinder, sonstige Haushaltsmitglieder .....	21 600	6 755	31,3	905	4,2	13,4	5 960	27,6	88,2	579	2,7	8,6
erwerbstätig .....	5 300	1 415	26,7	574	10,8	40,6	1 099	20,7	77,7	49	0,9	3,5
nicht erwerbstätig .....	16 300	5 339	32,8	331	2,0	6,2	4 860	29,8	91,0	530	3,3	9,9
Jahr 1973												
Alle Personen <sup>1)</sup> .....	57 400	26 181	45,6	5 895	10,3	22,5	23 292	40,6	89,0	1 287	2,2	4,9
davon waren:												
männlich .....	26 800	13 536	50,5	4 076	15,2	30,1	11 711	43,7	86,5	624	2,3	4,6
weiblich .....	30 600	12 645	41,4	1 819	5,9	14,4	11 581	37,8	91,6	664	2,2	5,3
Selbständige <sup>6)</sup> .....	3 900	1 655	42,4	85	2,2	5,1	1 614	41,4	97,5	31	0,8	1,9
Beamte .....	1 800	1 352	75,1	577	32,1	42,7	1 174	65,2	86,8	58	3,2	4,3
Angestellte <sup>7)</sup> .....	8 700	6 095	70,1	2 602	29,9	42,7	5 163	59,3	84,7	197	2,3	3,2
Arbeiter <sup>7)</sup> .....	9 800	4 588	46,8	1 837	18,7	40,0	3 639	37,1	97,3	146	1,5	3,2
Nichterwerbstätige .....	33 200	12 494	37,6	796	2,4	6,4	11 702	35,2	93,7	857	2,6	6,9
Haushaltsvorstände .....	21 100	12 355	58,6	4 055	19,2	32,8	10 716	50,8	86,7	450	2,1	3,6
erwerbstätig .....	13 800	9 111	66,0	3 706	26,9	40,7	7 662	55,5	84,1	249	1,8	2,7
nicht erwerbstätig .....	7 300	3 244	44,4	349	4,8	10,8	3 054	41,8	94,1	201	2,8	6,2
Ehefrauen .....	14 700	7 376	50,2	933	6,3	12,6	6 944	47,2	94,1	251	1,7	3,4
erwerbstätig .....	5 100	3 169	62,1	807	15,8	25,5	2 854	56,0	90,1	124	2,4	3,9
nicht erwerbstätig .....	9 600	4 207	43,8	127	1,3	3,0	4 091	42,6	97,2	127	1,3	3,0
Kinder, sonstige Haushaltsmitglieder .....	21 600	6 452	29,9	907	4,2	14,1	5 633	26,1	87,3	588	2,7	9,1
erwerbstätig .....	5 300	1 408	26,6	586	11,1	41,6	1 075	20,3	76,3	58	1,1	4,1
nicht erwerbstätig .....	16 300	5 043	30,9	321	2,0	6,4	4 558	28,0	90,4	530	3,3	10,5

<sup>1)</sup> Ohne Personen in Haushalten von Ausländern und in Haushalten mit einem monatlichen Haushaltsnettoeinkommen von 15 000 DM und mehr sowie ohne Wohnbevölkerung im Anstaltsbereich. — <sup>2)</sup> Geschätzte Werte. — <sup>3)</sup> Personen, die mindestens einmal eine Hauptmahlzeit außer Haus eingenommen haben. — <sup>4)</sup> Bezogen auf die Personen insgesamt. — <sup>5)</sup> Bezogen auf die Personen mit Mahlzeiten außer Haus. — <sup>6)</sup> Einschl. Mithelfende Familienangehörige. — <sup>7)</sup> Einschl. Auszubildende.

Tabelle 3: Außer Haus verpflegte Personen<sup>1)</sup> im 2. Halbjahr 1973 nach Kalendermonaten

Ergebnis der Einkommens- und Verbrauchsstichprobe 1973

Merkmale der außer Haus verpflegten Personen	Juli		August		September		Oktober		November		Dezember	
	1 000	%	1 000	%	1 000	%	1 000	%	1 000	%	1 000	%
Alle außer Haus verpflegten Personen <sup>1)</sup> .....	32 724	100	30 810	100	27 791	100	24 944	100	22 961	100	22 820	100
davon waren:												
männlich .....	16 432	50,2	15 461	50,2	14 113	50,8	12 917	51,8	12 129	52,8	11 887	52,1
weiblich .....	16 292	49,8	15 349	49,8	13 677	49,2	12 028	48,2	10 832	47,2	10 933	47,9
Selbständige <sup>2)</sup> .....	2 061	6,3	1 623	5,3	1 631	5,9	1 553	6,2	1 585	6,9	1 351	5,9
Beamte .....	1 397	4,3	1 320	4,3	1 387	5,0	1 272	5,1	1 316	5,7	1 387	6,1
Angestellte <sup>3)</sup> .....	6 817	20,8	6 313	20,5	6 403	23,0	6 136	24,6	5 799	25,3	5 754	25,2
Arbeiter <sup>3)</sup> .....	5 322	16,3	5 305	17,2	4 912	17,7	4 104	16,5	4 034	17,6	4 243	18,6
Nichterwerbstätige .....	17 128	52,3	16 249	52,7	13 458	48,4	11 879	47,6	10 228	44,5	10 085	44,2
Haushaltsvorstände .....	14 117	43,1	13 602	44,1	13 248	47,7	12 289	49,3	11 535	50,2	11 048	48,4
erwerbstätig .....	10 285	31,4	9 574	31,1	9 399	33,8	8 760	35,1	8 498	37,0	8 511	37,3
nicht erwerbstätig .....	3 833	11,7	4 028	13,1	3 849	13,8	3 529	14,1	3 037	13,2	2 536	11,1
Ehefrauen .....	9 209	28,1	8 574	27,8	8 093	29,1	6 956	27,9	6 385	27,8	6 465	28,3
erwerbstätig .....	3 712	11,3	3 580	11,6	3 370	12,1	2 995	12,0	2 838	12,4	3 009	13,2
nicht erwerbstätig .....	5 497	16,8	4 993	16,2	4 723	17,0	3 961	15,9	3 547	15,4	3 457	15,1
Kinder, sonstige Haushaltsmitglieder .....	9 398	28,7	8 634	28,0	6 450	23,2	5 700	22,9	5 041	22,0	5 307	23,3
erwerbstätig .....	1 600	4,9	1 406	4,6	1 563	5,6	1 311	5,3	1 397	6,1	1 215	5,3
nicht erwerbstätig .....	7 798	23,8	7 228	23,5	4 886	17,6	4 388	17,6	3 644	15,9	4 091	17,9
mit Mahlzeiten in:												
Kantinen, Werksküchen .....	5 770	17,6	5 712	18,5	5 783	20,8	5 947	23,8	6 016	26,2	5 929	26,0
Hotels, Gaststätten u. ä. .....	30 194	92,3	28 193	91,5	25 038	90,1	21 938	87,9	19 840	86,4	20 156	88,3
Schulen, Krankenhäusern u. ä. .....	1 515	4,6	1 401	4,5	1 374	4,9	1 268	5,1	1 172	5,1	1 036	4,5

<sup>1)</sup> Personen, die mindestens einmal eine Hauptmahlzeit außer Haus eingenommen haben. Ohne Personen in Haushalten von Ausländern und in Haushalten mit einem monatlichen Haushaltsnettoeinkommen von 15 000 DM und mehr sowie ohne Wohnbevölkerung im Anstaltsbereich. — <sup>2)</sup> Einschl. Mithelfende Familienangehörige. — <sup>3)</sup> Einschl. Auszubildende.

7 DM) bei den Aufwendungen für Gemeinschaftsverpflegung.

### Außer Haus verpflegte Personen

Geht man davon aus, daß sich die Zahl der Personen in den von der Einkommens- und Verbrauchsstichprobe repräsentierten privaten Haushalten auf 57,4 Mill. belief, so nahmen im Jahresdurchschnitt monatlich rd. 26 Mill. Personen mindestens einmal eine Hauptmahlzeit (Mittag- oder Abendessen) außer Haus ein, das sind knapp 46%. Allein in Hotels, Gaststätten u. ä. aßen etwa 23 Mill., knapp 6 Mill. aßen in Kantinen und Werksküchen (siehe Tabelle 2). Hierbei sind Doppelzählungen möglich, weil dieselbe Person im Laufe eines Monats an mehreren Orten (z. B. in Kantinen und in Gaststätten) Mahlzeiten zu sich nehmen kann.

Wie bereits bei der Darstellung der Ergebnisse für das 1. Halbjahr ausführlich nachgewiesen wurde, wird die Teilnahme am Verzehr außer Haus durch zahlreiche Faktoren beeinflusst. Dabei spielt die Beteiligung am Erwerbsleben und die Art der ausgeübten Tätigkeit eine besonders wichtige Rolle. So nahm im Jahr 1973 fast jeder dritte Beamte und Angestellte an einer Gemeinschaftsverpflegung in Kantinen und Werksküchen teil. Da außerdem Angehörige beider Berufsgruppen wesentlich häufiger als alle übrigen

Personen in Hotels, Gaststätten u. ä. speisten (65 bzw. 59%), lag der Anteil der Beamten und Angestellten, die überhaupt Mahlzeiten außer Haus einnahmen, mit 75 bzw. 70% weit über dem Durchschnitt. Am wenigsten waren Nichterwerbstätige am Verzehr außer Haus beteiligt, wobei zu berücksichtigen ist, daß ein großer Teil der Nichterwerbstätigen aus Kleinkindern und alten Leuten besteht, die aus verschiedenen Gründen häufig keine Mahlzeiten außer Haus zu sich nehmen können. Daß 51 von 100 Männern, aber nur etwas mehr als 41 von 100 Frauen Mahlzeiten außer Haus zu sich nahmen, ist wahrscheinlich auch darauf zurückzuführen, daß der Anteil der Nichterwerbstätigen bei den Frauen wesentlich höher als bei den Männern ist.

Im übrigen darf die Feststellung, daß sich das Ergebnis für das ganze Jahr 1973 kaum von dem Ergebnis für das 2. Halbjahr unterscheidet, nicht darüber hinwegtäuschen, daß in den einzelnen Monaten sowohl die Anzahl als auch die Zusammensetzung der außer Haus verpflegten Personen beträchtlichen Schwankungen unterliegt. In den Hauptreisemonaten Juli und August nahmen rd. 33 bzw. 31 Mill. Personen Mahlzeiten außer Haus zu sich, im Dezember aber nur rd. 23 Mill. Gleichzeitig war in der Urlaubszeit der Anteil der Nichterwerbstätigen an den Essensteilneh-

Tabelle 4: Außer Haus verpflegte Personen<sup>1)</sup> nach der Häufigkeit der außer Haus eingenommenen Hauptmahlzeiten im 2. Halbjahr und im Jahr 1973  
Ergebnis der Einkommens- und Verbrauchsstichprobe 1973

Merkmale der außer Haus verpflegten Personen	Außer Haus verpflegte Personen <sup>1)</sup>								Im Durchschnitt je Person und Monat verzehrte Hauptmahlzeiten				
	insgesamt	davon mit monatlich ... Hauptmahlzeiten außer Haus						insgesamt	in Kantinen, Werksküchen	in Hotels, Gaststätten u. ä.	in Schulen, Krankenhäusern u. ä.		
		1—9		10—19		20—29						30 und mehr	
	1 000	%	1 000	%	1 000	%	1 000	%	Anzahl				
2. Halbjahr 1973													
Alle außer Haus verpflegten Personen <sup>1)</sup> ...	27 008	16 245	60,1	4 016	14,9	3 909	14,5	2 839	10,5	11,5	13,7	8,5	20,4
davon waren:													
männlich .....	13 823	7 388	53,4	2 420	17,5	2 485	18,0	1 529	11,1	12,9	14,2	9,0	20,7
weiblich .....	13 185	8 856	67,2	1 596	12,1	1 424	10,8	1 309	9,9	10,1	12,6	8,0	20,1
Selbständige <sup>2)</sup> .....	1 634	1 210	74,1	172	10,5	129	7,9	122	7,5	8,4	8,4	7,8	21,7
Beamte .....	1 347	645	47,9	290	21,5	266	19,7	145	10,8	13,9	12,8	8,9	17,9
Angestellte <sup>3)</sup> .....	6 204	2 800	45,1	1 264	20,4	1 484	23,9	656	10,6	14,4	14,2	9,7	20,7
Arbeiter <sup>3)</sup> .....	4 653	2 376	51,1	871	18,7	958	20,6	450	9,7	13,0	14,8	8,1	22,7
Nichterwerbstätige ..	13 171	9 213	69,9	1 419	10,8	1 072	8,1	1 468	11,1	10,6	10,6	8,3	20,0
Haushaltsvorstände ..	12 639	6 684	52,9	2 250	17,8	2 350	18,6	1 357	10,7	13,0	14,1	8,8	20,8
erwerbstätig .....	9 171	4 339	47,3	1 813	19,8	2 059	22,5	960	10,5	13,9	14,4	8,9	21,3
nicht erwerbstätig ..	3 468	2 345	67,6	437	12,6	290	8,4	397	11,4	10,5	11,8	8,5	19,9
Ehefrauen .....	7 613	5 426	71,3	840	11,0	682	9,0	666	8,7	9,1	11,3	7,5	20,8
erwerbstätig .....	3 250	2 065	63,5	478	14,7	435	13,4	272	8,4	10,5	12,0	7,6	19,6
nicht erwerbstätig ..	4 363	3 361	77,0	362	8,3	247	5,7	393	9,0	8,1	6,3	7,5	22,2
Kinder, sonstige Haushaltsmitglieder .....	6 755	4 136	61,2	926	13,7	878	13,0	816	12,1	11,5	14,0	9,0	19,8
erwerbstätig .....	1 415	627	44,3	306	21,6	344	24,3	138	9,8	14,2	15,8	9,0	23,3
nicht erwerbstätig ..	5 339	3 508	65,7	620	11,6	534	10,0	677	12,7	10,8	10,9	9,0	19,5
Jahr 1973													
Alle außer Haus verpflegten Personen <sup>1)</sup> ...	26 181	16 253	62,1	3 941	15,1	3 690	14,1	2 298	8,8	10,8	13,7	7,5	19,8
davon waren:													
männlich .....	13 536	7 466	55,2	2 406	17,8	2 419	17,9	1 246	9,2	12,2	14,2	8,0	19,9
weiblich .....	12 646	8 787	69,5	1 536	12,1	1 272	10,1	1 052	8,3	9,3	12,7	7,0	19,6
Selbständige <sup>2)</sup> .....	1 655	1 249	75,5	189	11,4	119	7,2	98	5,9	8,0	9,4	7,3	20,4
Beamte .....	1 352	667	49,3	289	21,4	267	19,7	129	9,5	13,2	12,8	8,1	17,6
Angestellte <sup>3)</sup> .....	6 095	2 796	45,9	1 288	21,1	1 467	24,1	545	8,9	13,9	14,3	8,4	20,2
Arbeiter <sup>3)</sup> .....	4 588	2 417	52,7	876	19,1	935	20,4	362	7,9	12,3	14,9	7,0	23,7
Nichterwerbstätige ..	12 494	9 125	73,0	1 300	10,4	903	7,2	1 168	9,3	8,8	10,2	7,3	19,1
Haushaltsvorstände ..	12 355	6 626	53,6	2 287	18,5	2 319	18,8	1 124	9,1	12,5	14,2	8,1	21,0
erwerbstätig .....	9 111	4 404	48,3	1 854	20,3	2 050	22,5	804	8,8	13,4	14,5	8,2	22,2
nicht erwerbstätig ..	3 244	2 222	68,5	434	13,4	269	8,3	320	9,9	9,9	11,3	8,0	19,4
Ehefrauen .....	7 375	5 424	73,5	788	10,7	615	8,3	549	7,4	8,5	11,6	6,7	21,2
erwerbstätig .....	3 169	2 060	65,0	472	14,9	422	13,3	215	6,8	10,0	12,5	6,7	19,6
nicht erwerbstätig ..	4 207	3 364	80,0	316	7,5	193	4,6	334	7,9	7,3	6,0	6,6	22,7
Kinder, sonstige Haushaltsmitglieder .....	6 452	4 204	65,2	867	13,4	756	11,7	626	9,7	10,2	13,7	7,5	18,2
erwerbstätig .....	1 408	665	47,2	316	22,4	316	22,4	112	8,0	13,1	15,4	7,8	19,6
nicht erwerbstätig ..	5 043	3 540	70,2	551	10,9	440	8,7	513	10,2	9,3	10,7	7,5	18,0

<sup>1)</sup> Personen, die mindestens einmal eine Hauptmahlzeit außer Haus eingenommen haben. Ohne Personen in Haushalten von Ausländern und in Haushalten mit einem monatlichen Haushaltsnettoeinkommen von 15 000 DM und mehr sowie ohne Wohnbevölkerung im Anstaltsbereich. — <sup>2)</sup> Einschl. Mithelfende Familienangehörige. — <sup>3)</sup> Einschl. Auszubildende.

Tabelle 5: Monatlich außer Haus eingenommene Hauptmahlzeiten<sup>1)</sup> im 2. Halbjahr und im Jahr 1973  
Ergebnis der Einkommens- und Verbrauchsstichprobe 1973

Merkmale der Personen, die die Mahlzeiten einnahmen	Zahl der Hauptmahlzeiten <sup>1)</sup> außer Haus															
	davon wurden eingenommen in						davon wurden eingenommen in									
	insgesamt		Kantinen, Werksküchen		Hotels, Gaststätten u. ä.		Schulen, Krankenhäusern u. ä.		insgesamt		Kantinen, Werksküchen		Hotels, Gaststätten u. ä.		Schulen, Krankenhäusern u. ä.	
	1 000	%	1 000	%	1 000	%	1 000	%	1 000	%	1 000	%	1 000	%	1 000	%
Alle außer Haus verpflegten Personen .....	311 349		2. Halbjahr 1973						Jahr 1973							
davon waren:																
männlich .....	178 048	57 390	32,2	107 957	60,6	12 700	7,1	164 489	57 911	35,2	94 138	57,2	12 440	7,6		
weiblich .....	133 301	22 662	17,0	96 993	72,8	13 647	10,2	117 586	23 061	19,6	81 528	69,3	12 998	11,1		
Selbständige <sup>2)</sup> .....	13 771	661	4,8	12 418	90,2	693	5,0	13 260	802	6,0	11 828	89,2	631	4,8		
Beamte .....	18 698	7 144	38,2	10 483	56,1	1 071	5,7	17 914	7 391	41,3	9 502	53,0	1 021	5,7		
Angestellte <sup>3)</sup> .....	89 053	36 976	41,5	48 124	54,0	3 953	4,4	84 574	37 267	44,1	43 322	51,2	3 985	4,7		
Arbeiter <sup>3)</sup> .....	60 550	26 833	44,3	30 455	50,3	3 262	5,4	56 309	27 370	48,6	25 483	45,3	3 457	6,1		
Nichterwerbstätige ..	129 277	8 438	6,5	103 470	80,0	17 369	13,4	110 019	8 143	7,4	85 532	77,7	16 345	14,9		
Haushaltsvorstände ..	164 121	57 052	34,8	97 283	59,3	9 786	6,0	154 185	57 694	37,4	87 054	56,5	9 438	6,1		
erwerbstätig .....	127 804	52 995	41,5	69 318	54,2	5 491	4,3	121 988	53 755	44,1	62 702	51,4	5 531	4,5		
nicht erwerbstätig ..	36 317	4 058	11,2	27 965	77,0	4 295	11,8	32 198	3 940	12,2	24 352	75,6	3 907	12,1		
Ehefrauen .....	69 582	10 320	14,8	54 161	77,8	5 101	7,3	62 389	10 824	17,3	46 257	74,1	5 309	8,5		
erwerbstätig .....	34 217	9 550	27,9	22 320	65,2	2 347	6,9	31 585	10 066	31,9	19 095	60,5	2 425	7,7		
nicht erwerbstätig ..	35 366	770	2,2	31 842	90,0	2 754	7,8	30 804	758	2,5	27 162	88,2	2 884	9,4		
Kinder, sonstige Haushaltsmit-																
glieder .....	77 646	12 679	16,3	53 506	68,9	11 461	14,8	65 501	12 454	19,0	42 356	64,7	10 691	16,3		
erwerbstätig .....	20 052	9 069	45,2	9 842	49,1	1 141	5,7	18 484	9 009	48,7	8 338	45,1	1 137	6,2		
nicht erwerbstätig ..	57 595	3 611	6,3	43 664	75,8	10 320	17,9	47 017	3 445	7,3	34 018	72,4	9 554	20,3		

<sup>1)</sup> Ohne Mahlzeiten von Personen in Haushalten von Ausländern und in Haushalten mit einem monatlichen Haushaltsnettoeinkommen von 15 000 DM und mehr sowie ohne Mahlzeiten der Wohnbevölkerung im Anstaltsbereich. — <sup>2)</sup> Einschl. Mithelfende Familienangehörige. — <sup>3)</sup> Einschl. Auszubildende.

mern mit 52 bzw. 53 % (siehe Tabelle 3) deutlich höher als etwa im Dezember (knapp 44 %).

#### Häufigkeit des Verzehrs außer Haus

Neben der Anzahl der außer Haus verpflegten Personen ist die Häufigkeit der außer Haus eingenommenen Mahlzeiten ein wesentliches Indiz für die einzel- und gesamtwirtschaftliche Bedeutung des Verzehrs außer Haus. Im Jahr 1973 nahmen von 100 außer Haus verpflegten Personen monatlich 62 weniger als 10 Hauptmahlzeiten außer Haus zu sich. Demgegenüber war der Anteil der Personen mit 30 und mehr Mahlzeiten relativ bescheiden (9 %). Im Durchschnitt entfielen auf jeden Essensteilnehmer 11 Hauptmahlzeiten je Monat (siehe Tabelle 4).

Gliedert man die Ergebnisse zusätzlich nach dem Ort, an dem die Mahlzeiten eingenommen wurden, so ergibt sich

für Essensteilnehmer in Schulen, Krankenhäusern u. ä. mit durchschnittlich 20 Mahlzeiten je Essensteilnehmer im Monat der höchste Wert. Dies dürfte insbesondere auf die Patienten in Krankenhäusern zurückzuführen sein, die dort relativ lange verweilen (durchschnittliche Verweildauer 1973: 23,4 Tage<sup>3)</sup>) und die zudem in der Regel zwei Hauptmahlzeiten pro Tag zu sich nehmen. Am niedrigsten war der ermittelte Durchschnitt bei den Hotels, Gaststätten u. ä. mit knapp 8 Mahlzeiten je Essensteilnehmer, obwohl auch in den genannten Unternehmen des Gastgewerbes bestimmte Personen überdurchschnittlich oft speisen (Urlauber, Vertreter, Monteure u. ä.).

Von den dargestellten Jahresergebnissen weichen die Werte für das 2. Halbjahr 1973 nur relativ geringfügig ab. Deutlicher zeigt sich der Einfluß der Ferienzeit, wenn man

<sup>3)</sup> Siehe Statistisches Jahrbuch 1975, S. 94.

Tabelle 6: Außer Haus eingenommene Hauptmahlzeiten<sup>1)</sup> im 2. Halbjahr 1973 nach Kalendermonaten  
Ergebnis der Einkommens- und Verbrauchsstichprobe 1973

Merkmale der Personen, die die Mahlzeiten einnahmen	Ergebnis der Einkommens- und Verbrauchsstichprobe 1973											
	Juli		August		September		Oktober		November		Dezember	
	1 000	%	1 000	%	1 000	%	1 000	%	1 000	%	1 000	%
Alle außer Haus verpflegten Personen .....	494 133	100	459 530	100	308 983	100	233 172	100	188 698	100	183 579	100
davon waren:												
männlich .....	267 951	54,2	244 769	53,3	175 284	56,7	142 402	61,1	124 313	65,9	113 568	61,9
weiblich .....	226 182	45,8	214 760	46,7	133 699	43,3	90 770	38,9	64 386	34,1	70 011	38,1
Selbständige <sup>2)</sup> .....	22 100	4,5	18 081	3,9	13 184	4,3	9 976	4,3	9 824	5,2	9 461	5,2
Beamte .....	25 330	5,1	23 998	5,2	18 836	6,1	15 521	6,7	13 778	7,3	14 726	8,0
Angestellte <sup>3)</sup> .....	118 765	24,0	114 372	24,9	90 732	29,4	79 136	33,9	68 694	36,4	62 618	34,1
Arbeiter <sup>3)</sup> .....	87 401	17,7	81 138	17,7	63 948	20,7	47 584	20,4	40 981	21,7	42 246	23,0
Nichterwerbstätige ..	240 537	48,7	221 941	48,3	122 283	39,6	80 953	34,7	55 421	29,4	54 529	29,7
Haushaltsvorstände ..	218 828	44,3	210 791	45,9	182 785	59,2	143 210	61,4	121 100	64,2	108 013	58,8
erwerbstätig .....	173 986	35,2	159 796	34,8	133 972	43,4	109 268	46,9	98 464	52,2	91 338	49,8
nicht erwerbstätig ..	44 842	9,1	50 995	11,1	48 813	15,8	33 942	14,6	22 636	12,0	16 675	9,1
Ehefrauen .....	119 782	24,2	110 884	24,1	69 880	22,6	45 434	19,5	31 770	16,8	39 742	21,6
erwerbstätig .....	52 449	10,6	52 305	11,4	30 521	9,9	25 614	11,0	19 130	10,1	25 280	13,8
nicht erwerbstätig ..	67 333	13,6	58 579	12,7	39 359	12,7	19 821	8,5	12 640	6,7	14 462	7,9
Kinder, sonstige Haus-												
haltsmitglieder .....	155 523	31,5	137 855	30,0	56 317	18,2	44 527	19,1	35 828	19,0	35 825	19,5
erwerbstätig .....	27 162	5,5	25 488	5,5	22 206	7,2	17 337	7,4	15 683	8,3	12 433	6,8
nicht erwerbstätig ..	128 362	26,0	112 366	24,5	34 111	11,0	27 191	11,7	20 145	10,7	23 393	12,7
Mahlzeiten in:												
Kantinen, Werks-												
küchen .....	80 840	16,4	75 319	16,4	81 159	26,3	87 612	37,6	87 370	46,3	68 011	37,0
Hotels, Gaststätten u. ä.	380 975	77,1	351 146	76,4	198 886	64,4	120 137	51,5	80 322	42,6	98 231	53,5
Schulen, Krankenhäusern u. ä. ....	32 318	6,5	33 065	7,2	28 937	9,4	25 422	10,9	21 006	11,1	17 337	9,4

<sup>1)</sup> Ohne Mahlzeiten von Personen in Haushalten von Ausländern und in Haushalten mit einem monatlichen Haushaltsnettoeinkommen von 15 000 DM und mehr sowie ohne Mahlzeiten der Wohnbevölkerung im Anstaltsbereich. — <sup>2)</sup> Einschl. Mithelfende Familienangehörige. — <sup>3)</sup> Einschl. Auszubildende.



zum Vergleich die Ergebnisse des 1. Halbjahres heranzieht<sup>4)</sup>). In den ersten sechs Monaten des Jahres belief sich die durchschnittliche Zahl der Mahlzeiten je Essensteilnehmer auf 10, wobei insbesondere für die Essensteilnehmer in Hotels, Gaststätten u. ä. mit knapp 7 Mahlzeiten ein wesentlich niedrigerer Wert ermittelt wurde als für die 2. Jahreshälfte (knapp 9). Eine genauere Analyse zeigt, daß die Steigerung im 2. Halbjahr überwiegend durch die — urlaubsbedingte — häufigere Teilnahme der Nichterwerbstätigen am Verzehr außer Haus zu erklären ist.

#### Mahlzeiten außer Haus

Im Durchschnitt des 2. Halbjahres 1973 wurden von den in der Einkommens- und Verbrauchsstichprobe repräsentierten 57,4 Mill. Personen pro Monat über 311 000 Hauptmahlzeiten außer Haus eingenommen, das sind rd. 59 000 (23 %) mehr als im 1. Halbjahr. Für das gesamte Jahr 1973 ergibt sich somit ein Durchschnittswert von monatlich 282 000 Mahlzeiten, von denen 176 000 in Hotels, Gaststätten u. ä. eingenommen wurden, 81 000 in Kantinen und Werkküchen und 25 000 in Schulen, Krankenhäusern u. ä. (siehe Tabelle 5). Wie ein Vergleich mit Tabelle 2 zeigt, ist das Gewicht der verschiedenen Verpflegungsstätten recht

unterschiedlich, wenn man als Maßstab einmal die Zahl der Mahlzeiten und zum anderen die Zahl der dort verpflegten Personen zugrunde legt. Obwohl im Jahresdurchschnitt 89 % aller außer Haus verpflegten Personen in Hotels, Gaststätten u. ä. mindestens einmal im Monat gespeist hatten, entfielen auf die genannten Betriebe des Gastgewerbes lediglich 62 % der ausgegebenen Mahlzeiten. Andererseits war bei Schulen, Krankenhäusern u. ä. der Anteil der dort verpflegten Personen an den Personen mit Hauptmahlzeiten außer Haus mit knapp 5 % nur etwas mehr als halb so groß wie der Anteil der dort ausgegebenen Hauptmahlzeiten.

Zahl und Aufteilung der Mahlzeiten waren in der 2. Jahreshälfte 1973 noch größeren saisonalen Schwankungen unterworfen als im 1. Halbjahr. In den Monaten Juli und August wurden 494 000 bzw. 460 000 Mahlzeiten ausgegeben, im Dezember aber nur 184 000, also über 60 % weniger (siehe Tabelle 6). In den Hauptreisemonaten wurde fast die Hälfte aller Hauptmahlzeiten außer Haus von Nichterwerbstätigen verzehrt, im Dezember weniger als ein Drittel. Gleichzeitig sank der Anteil der in Hotels, Gaststätten u. ä. eingenommenen Mahlzeiten von 77 bzw. 76 % im Juli und August auf knapp 54 % im Dezember. *Eu.*

<sup>4)</sup> Siehe WiSta 2/1974, S. 159.

## Anhang

### Systematisches Inhaltsverzeichnis

#### des Textteils von „Wirtschaft und Statistik“ Januar bis September 1975, Heft 1 bis 9

	Heft	Seite
<b>Allgemeines, Methoden und Systematiken</b>		
Neue Strafbestimmungen für die Verletzung der statistischen Geheimhaltungspflicht	4	231
Weiterentwicklung des Verfahrens der Zeitreihenanalyse .....	2	96
Das Gesamtsystem der Erwerbstätigkeitsstatistik .....	6	349
Der Aufbau einer Statistik der Filmwirtschaft .....	4	233
Die Personalstatistiken nach der Novellierung des Finanzstatistischen Gesetzes .....	4	237
Umstellung der Berichterstattung im Gastgewerbe auf Basis 1970 .....	5	302
Methodische Änderungen der Außenhandelsstatistik ab 1975 .....	4	242
<b>Bevölkerung</b>		
Bevölkerungsentwicklung 1974 .....	6	376
Einbürgerungen 1973 .....	3	180
1974 .....	8	533
Ergebnisse der Volkszählung am 27. Mai 1970		
Erst- und Zweitehen und Kinderzahl der Frauen .....	1	23
Ergebnisse einer Mikrozensus-Zusatzbefragung		
Heirat, Ehedauer und Erwerbstätigkeit der Frau (April 1971) .....	4	253
Kranke und unfallverletzte Personen (Oktober 1973) .....	7	456
Körperliche, geistige und seelische Behinderung von Kindern (April 1974) .....	9	611
Eheschließungen, Geburten und Sterbefälle von Ausländern 1973 .....	2	101
Die Bedeutung der Wanderungen für die Bevölkerungsentwicklung .....	4	246
Wanderungen im 1. Halbjahr 1974 .....	4	247
Gerichtliche Ehelösungen 1973 .....	6	382
<b>Gesundheitswesen</b>		
Geschlechtskrankheiten 1974 .....	6	385
Ergebnisse einer Mikrozensus-Zusatzbefragung		
Kranke und unfallverletzte Personen (Oktober 1973) .....	7	456
Körperliche, geistige und seelische Behinderung von Kindern (April 1974) .....	9	611
Krankenhäuser 1973 .....	2	105
Tuberkulose-Krankenhäuser 1973 .....	4	250
<b>Bildung und Kultur</b>		
Studienwünsche der Abiturienten an Gymnasien und der Absolventen von Fach- oberschulen 1971/72 bis 1974/75 .....	8	534
Der Aufbau einer Statistik der Filmwirtschaft .....	4	233
<b>Rechtspflege</b>		
Gerichtliche Ehelösungen 1973 .....	6	382

	Heft	Seite
<b>Erwerbstätigkeit</b>		
Das Gesamtsystem der Erwerbstätigkeitsstatistik .....	6	349
Erwerbstätigkeit im April 1974 (Ergebnis des Mikrozensus) .....	5	295
Erwerbstätigkeit von Müttern mit jüngeren Kindern .....	7	459
Heirat, Ehedauer und Erwerbstätigkeit der Frauen (Ergebnis einer Mikrozensus-Zusatzbefragung im April 1971) .....	4	253
Die Personalstatistiken nach der Novellierung des Finanzstatistischen Gesetzes .....	4	237
Personal im öffentlichen Dienst am 30. Juni 1974 .....	4	259
Frauen im öffentlichen Dienst am 30. Juni 1974 .....	5	305
Versorgungsempfänger im öffentlichen Dienst am 1. Februar 1975 .....	6	419
Streiks und Aussperrungen 1974 .....	2	108
<b>Land- und Forstwirtschaft, Fischerei</b>		
Ergebnisse der Landwirtschaftszählung 1971		
Besitzverhältnisse in der Landwirtschaft (Vollerhebung) .....	7	465
Arrondierung und Zersplitterung der Flächen der Betriebe (Vollerhebung) .....	7	469
Betriebe mit Baumobstflächen 1972 (Nacherhebung) .....	4	263
Gartenbauerhebung 1972/73 .....	6	388
Anbau auf dem Ackerland 1975 .....	8	539
Getreideernte 1975 .....	9	614
Weinmosternte 1974 .....	4	266
Viehbestand am 3. Dezember 1974 (Vorwegaufbereitung für Schweine und Rinder) ..	2	109
(Endgültiges Ergebnis) .....	5	311
Milcherzeugung und -verwendung 1974 .....	3	181
Schlachtungen 1974 .....	2	110
Seefischerei und Versorgung mit Seefisch 1974 .....	5	312
<b>Unternehmen und Arbeitsstätten</b>		
Zahl und Nominalkapital der Kapitalgesellschaften 1974 .....	3	182
Jahresabschlüsse von Aktiengesellschaften der Industrie 1972 und 1973 .....	1	30
Dividende der Aktiengesellschaften 1974 .....	9	615
Jahresabschlüsse 1973 von Unternehmen, für die das Publizitätsgesetz gilt .....	8	540
<b>Industrie und Handwerk</b>		
Index der industriellen Bruttoproduktion für Investitionsgüter und Verbrauchsgüter auf Basis 1970 .....	1	18
Index der Arbeitsproduktivität für die Industrie auf der Basis 1970 .....	2	90
Arbeitsproduktivität in der Industrie 1974 .....	4	267
Beschäftigte und Umsatz der Unternehmen in der Industrie 1973 .....	6	393
Beschäftigte und Umsatz der Industrie 1974 .....	2	112
im 1. Halbjahr 1975 .....	9	616
Auftragseingang und Auftragsbestand der Industrie und des Bauhauptgewerbes 1974	3	184
Industrielle Produktion 1974 .....	2	117
im 1. Halbjahr 1975 .....	8	542
Investitionen 1973 im Produzierenden Gewerbe .....	7	472
Eisen- und Stahlindustrie 1974 .....	2	123
Beschäftigte und Umsatz des Handwerks 1974 .....	6	397
Investitionen 1973 im Produzierenden Handwerk .....	7	476
Investitionen im Produzierenden Handwerk 1962 bis 1973 .....	8	524
<b>Bauwirtschaft, Bautätigkeit und Wohnungen</b>		
Struktur des Bauhauptgewerbes 1974 .....	2	125
Bauhauptgewerbe 1974 .....	3	191
im 1. Halbjahr 1975 .....	8	546
Auftragseingang und Auftragsbestand der Industrie und des Bauhauptgewerbes 1974	3	184
Investitionen 1973 im Baugewerbe .....	7	474
Bautätigkeit 1974 .....	4	271
Tiefbauaufträge der öffentlichen Hand 1974 .....	3	194
Neugestaltung der Bewilligungsstatistik im sozialen Wohnungsbau .....	3	173
Bestand an Wohngebäuden und Wohnungen am Jahresende 1974 .....	8	549
Wohngeldbezug 1971 bis 1973 .....	7	479
1974 .....	8	555
Ergebnisse der 1%-Wohnungsstichprobe 1972		
Die Fläche der Wohnungen .....	1	34
Die Qualität des Wohnungsbestandes .....	4	275
Modernisierungsabsichten für Gebäude und Wohnungen .....	5	317
Die Wohnsituation der Familien .....	1	39
Wohnverhältnisse der in der Bundesrepublik Deutschland lebenden Ausländer ..	9	620
Haushalte und ihre Beurteilung der Umwelt .....	8	552
Wohnungswechsler und ihre Umzugsgründe .....	5	314
Beabsichtigter Wohnungswechsel und Wohnungswünsche .....	9	624

	Heft	Seite
<b>Groß- und Einzelhandel, Gastgewerbe, Reiseverkehr</b>		
Umsätze und Beschäftigte im Großhandel 1974 .....	2	129
Wareneinkäufe, Lagerbestände und Roherträge im Großhandel 1970 bis 1973 .....	7	485
Umsatz und Beschäftigte im Einzelhandel auf Basis 1970 .....	6	401
Umsatz und Beschäftigte im Einzelhandel 1974 .....	3	196
Umstellung der Berichterstattung im Gastgewerbe auf Basis 1970 .....	5	302
Beherbergungskapazität am 1. April 1975 .....	9	629
Inlandsreiseverkehr im Sommerhalbjahr 1974 .....	2	131
Winterhalbjahr 1974/75 .....	8	561
Warenverkehr mit der DDR und Berlin (Ost) 1974 .....	3	197
Der Aufbau einer Statistik der Filmwirtschaft .....	4	233
<b>Außenhandel</b>		
Methodische Änderungen in der Außenhandelsstatistik ab 1975 .....	4	242
Außenhandel 1974 .....	1	44
im 4. Vierteljahr 1974 .....	2	134
1. Vierteljahr 1975 .....	6	407
2. Vierteljahr und im 1. Halbjahr 1975 .....	8	563
1974 nach Herstellungs- und Verbrauchsländern .....	2	137
Waren .....	3	200
Handelswege im Außenhandel 1974 .....	6	401
Außenhandel 1974 mit den außereuropäischen Entwicklungsländern .....	7	487
Einfuhr nach Grenzabschnitten und Verkehrszweigen 1974 .....	7	491
<b>Verkehr</b>		
Verkehrswirtschaft 1974 .....	2	143
Öffentlicher Straßenpersonenverkehr 1974 .....	5	321
Unternehmen der Binnenschifffahrt 1974 .....	6	410
Binnenschifffahrt 1974 .....	7	496
Seeschifffahrt 1974 .....	6	413
Luftverkehr 1974 .....	3	204
Straßenverkehrsunfälle 1974 .....	3	207
<b>Geld und Kredit</b>		
Boden- und Kommunalkreditinstitute 1974 .....	3	209
Hypothekarkredit 1974 .....	7	498
Kursbewegung am Aktienmarkt 1974 .....	1	47
Aktienmarkt im 1. Halbjahr 1975 .....	8	567
Zahlungsschwierigkeiten 1974 .....	3	212
Finanzielle Ergebnisse der 1973 eröffneten Konkurs- und Vergleichsverfahren .....	5	322
Bauspargeschäft 1974 .....	9	630
<b>Öffentliche Sozialleistungen</b>		
Sozialhilfeempfänger 1973 .....	5	324
Hilfe zur Pflege im Rahmen der Sozialhilfe .....	9	633
Entwicklung und Struktur der Kriegsofferfürsorge 1963 bis 1973 .....	2	149
Kriegsofferfürsorge 1974 .....	8	568
<b>Finanzen und Steuern</b>		
Öffentliche Finanzwirtschaft 1974 (Ergebnis der Vierteljahresstatistik) .....	6	416
Staatliche und kommunale Haushaltspläne 1975 .....	8	571
Öffentliche Schulden am 31. Dezember 1974 .....	9	638
Öffentliche Ausgaben für Straßen 1973 .....	8	575
Öffentliche Ausgaben für Bildung und Wissenschaft 1973 .....	9	641
Die Personalstatistiken nach der Novellierung des Finanzstatistischen Gesetzes .....	4	237
Personal im öffentlichen Dienst am 30. Juni 1974 .....	4	259
Frauen im öffentlichen Dienst am 30. Juni 1974 .....	5	305
Versorgungsempfänger im öffentlichen Dienst am 1. Februar 1975 .....	6	419
Kassenmäßige Steuereinnahmen 1974 .....	5	328
Einkünfte der Einkommensteuerpflichtigen (Vorläufiges Ergebnis der Einkommensteuerstatistik) .....	7	447
Einkommen und Besteuerung der Körperschaften (Ergebnis der Körperschaftsteuerstatistik 1971) .....	7	448

Preise	Heft	Seite
Preise im Jahr 1974 .....	1	50
Januar 1975 .....	2	154
Februar 1975 .....	3	215
März 1975 .....	4	280
April 1975 .....	5	332
Mai 1975 .....	6	422
Juni 1975 .....	7	500
Juli 1975 .....	8	578
August 1975 .....	9	644

#### Löhne und Gehälter

Die Jahresverdiensterhebung in Industrie und Handel .....	1	14
Verdienste der Arbeitnehmer in Industrie und Handel 1974 .....	5	334
Personal- und Personalnebenkosten im Produzierenden Gewerbe 1972 .....	1	59
Tariflöhne und Tarifgehälter 1974 .....	2	155

#### Wirtschaftsrechnungen und Versorgung

Ergebnisse der laufenden Wirtschaftsrechnungen		
Die Budgets ausgewählter privater Haushalte 1974 .....	7	439
Ergebnisse der Einkommens- und Verbrauchsstichprobe 1973		
Ausgewählte Vermögensbestände und Schulden privater Haushalte am Jahresende 1973 .....	6	363
Aufwendungen privater Haushalte für Nahrungs- und Genußmittel im 2. Halbjahr und im Jahr 1973 .....	8	517
Verzehr außer Haus im 1. Halbjahr 1973 .....	2	156
2. Halbjahr und im Jahr 1973 .....	9	645

#### Volkswirtschaftliche Gesamtrechnungen

Volkswirtschaftliche Gesamtrechnungen 1974 .....	2	75
im 1. Halbjahr 1975 .....	9	595
Das Sozialprodukt im Jahr 1974 .....	1	11

### Veröffentlichungen<sup>1)</sup> vom 19. August bis 15. September 1975

Bestell-Nr.	Reihe	Titel	DM
<b>I. Zusammenfassende Veröffentlichungen</b>			
100300—750208		Wirtschaft und Statistik, Heft 8/1975 .....	9,—
100400—750132—35		Statistischer Wochendienst, Heft 32—35/1975 .....	je 1,—
120500—750209		Indikatoren zur Wirtschaftsentwicklung — Zeitreihen mit Saisonbereinigung — Heft 9/1975 .....	8,—
130100—750208		Internationale Monatszahlen, August 1975 .....	6,—
130200—750002		Länderberichte: Marokko 1975 .....	10,—
130300—750028		Länderkurzberichte: Bangladesch 1975 .....	3,—

#### II. Fachveröffentlichungen

##### Fachserie A: Bevölkerung und Kultur

200110—750301	1/I	Bevölkerungsstand und -entwicklung, 1. Vierteljahr 1975 .....	1,—
200210—750301	2/I	Eheschließungen, Geborene und Gestorbene, 1. Vierteljahr 1975 .....	1,—
200620—740000	6/II	Erwerbstätigkeit: Versicherte in der gesetzlichen Kranken- und Rentenversicherung 1974 .....	5,—
200630—750302	6/III	Streiks, 2. Vierteljahr 1975 .....	1,—
200710—750302	7/I	Meldepflichtige Krankheiten, 2. Vierteljahr 1975 .....	2,—
200750—740000	7/V	Geschlechtskrankheiten 1974 .....	3,—

<sup>1)</sup> Zu beziehen durch den Buchhandel oder vom Verlag W. Kohlhammer, Abt. Veröffentlichungen des Statistischen Bundesamtes, 65 Mainz 42, Philipp-Reis-Straße 3, Postfach 120. — Preise verstehen sich ausschließlich Versandkosten.

# Veröffentlichungen<sup>1)</sup> vom 19. August bis 15. September 1975

Bestell-Nr.	Reihe	Titel	DM
<b>Fachserie B: Land- und Forstwirtschaft, Fischerei</b>			
210100—740000	1	Bodennutzung und Ernte 1974 .....	7,—
Landwirtschaftliche Feldfrüchte und Grünland:			
210120—750007	1/II	Zweite Vorschätzung der Ölfruchternte, August 1975 .....	1,—
210120—750008		Getreideernte (Vorläufige Ergebnisse) 1975 .....	1,—
210120—750009		Wachstumstand und Erntevorausschätzung, August 1975 .....	1,—
210210—750007	2/I	Gemüse: Erntevorschätzung, Juli 1975 .....	1,—
210210—750008		Wachstumstand und Ernteschätzung von Gemüse und Erdbeeren, Juli 1975 .....	2,—
210210—750009		Erntevorschätzung, August 1975 .....	1,—
210220—750007	2/II	Erntevorschätzungen von Kernobst, August 1975 .....	1,—
210231—750003	2/III	Stand der Reben, Juli 1975 .....	1,—
210232—740000		Weinbaukataster 1974 .....	4,—
210320—750208	3/II	Milch, Juni 1975 und Wirtschaftsjahr 1974/75 .....	1,—
210320—750207		Juli 1975 .....	1,—
210330—750206	3/III	Schlachtungen und Fleischgewinnung, Juni 1975 und Wirtschaftsjahr 1974/75 .....	2,—
210330—750207		Juli 1975 .....	2,—
210350—750208	3/V	Geflügel (Angaben über Schlachtereien und Brütereien), Juni 1975 und Wirtschaftsjahr 1974/75 .....	1,—
210350—750207		Juli 1975 .....	1,—
210410—750205	4/I	Fangergebnis der Hochsee- und Küstenfischerei, Mai 1975 .....	2,—
210420—750002	4/II	Fangergebnis der Bodenseefischerei, März und April 1975 .....	1,—
212306—710000		Landwirtschaftszählung 1971 Heft 6: Besitzverhältnisse, Teilstücke .....	13,—
<b>Fachserie C: Unternehmen und Arbeitsstätten</b>			
220160—730000	1/VI	Die Kostenstruktur in der Wirtschaft: Gastgewerbe 1973 .....	6,—
<b>Fachserie D: Industrie und Handwerk</b>			
230111—750204	1/I	Betriebe der Industrie: Beschäftigung und Umsatz, Brennstoff- und Energieversorgung, April 1975 .....	6,—
230111—750205		Mai 1975 .....	6,—
230111—751208		Juni 1975 (Vorbericht) .....	1,—
230121—730000	1/II	Unternehmen der Industrie: Beschäftigte und Umsatz 1973 .....	6,—
230200—750206	2	Indizes der industriellen Produktion, Produktion ausgewählter industrieller Erzeugnisse, Juni 1975 .....	4,—
230200—752207		Indizes der industriellen Produktion, Juli 1975 (Eilbericht) .....	1,—
230600—750206	6	Indizes des Auftragsengagements und des Auftragsbestands in ausgewählten Industriezweigen und im Bauhauptgewerbe, Juni 1975 .....	5,—
230820—730000	8/II	Industrie des Auslandes: Verarbeitende Industrie 1973 .....	15,—
230911—751207	9/I	Eisenerzbergbau, Eisen schaffende Industrie, Eisen-, Stahl- und Tempergießerei, Juli 1975 (Vorbericht) .....	1,— <sup>3)</sup>
230911—750207		Juli 1975 .....	3,— <sup>3)</sup>
230911—751208		August 1975 (Vorbericht) .....	1,— <sup>3)</sup>
230920—750206	9/II	Düngemittelversorgung, Juni 1975 .....	1,—
230940—750206	9/IV	Leder (Erzeugung, Versand, Rohwarenbewegung), Juni 1975 .....	2,—
<b>Fachserie E: Bauwirtschaft, Bautätigkeit, Wohnungen</b>			
240100—750205	1	Ausgewählte Zahlen für die Bauwirtschaft, Mai 1975 .....	5,—
240220—730000	2/II	Unternehmen des Bauhauptgewerbes: Beschäftigte und Investitionen 1973 .....	4,—
<b>Fachserie F: Groß- und Einzelhandel, Gastgewerbe, Reiseverkehr</b>			
250110—751207	1/I	Großhandel: Umsatzentwicklung, Juli 1975 (Vorbericht) .....	1,—
250310—740000	3/I	Einzelhandel: Umsätze und Beschäftigte (Meßzahlen), 1970 bis 1974 .....	4,—
250310—750205		Mai 1975 .....	2,—
250310—750206		Juni 1975 .....	2,—
250310—751206		Umsatzentwicklung, Juni 1975 (Vorbericht) .....	1,—
250500—750207	5	Warenverkehr mit Berlin (West), Juli 1975 .....	2,—
250600—750206	6	Warenverkehr mit der Deutschen Demokratischen Republik und Berlin (Ost), Juni 1975 .....	3,—
250710—750205	7/I	Gastgewerbe: Umsätze und Beschäftigte (Meßzahlen), Mai 1975 .....	1,—
250710—751206		Umsatzentwicklung, Juni 1975 (Vorbericht) .....	1,—
250840—750206	8/IV	Grenzüberschreitender Reiseverkehr, Juni 1975 .....	3,—
<b>Fachserie G: Außenhandel</b>			
260200—750206	2	Spezialhandel nach Waren und Ländern, Juni 1975 .....	17,—
260400—750206	4	Ein- und Ausfuhr von Mineralöl, Juni 1975 .....	5,—
260720—740000	7	Sonderbeiträge: Außenhandel nach Ländern und Warengruppen und -zweigen des Warenverzeichnisses für die Industriestatistik 1974 .....	10,—

<sup>1)</sup> Zu beziehen durch den Buchhandel oder vom Verlag W. Kohlhammer, Abt. Veröffentlichungen des Statistischen Bundesamtes, 65 Mainz 42, Philipp-Reis-Straße 3, Postfach 120. — Preise verstehen sich ausschließlich Versandkosten. — <sup>2)</sup> Die Veröffentlichungen der Eisen- und Stahlstatistik sind durch die Außenstelle des Statistischen Bundesamtes, 4 Düsseldorf, Postfach 7720, zu beziehen.

# Veröffentlichungen<sup>1)</sup> vom 19. August bis 15. September 1975

Bestell-Nr.	Reihe	Titel	DM
<b>Fachserie H: Verkehr</b>			
270100—750204	1	Binnenschifffahrt, April 1975 .....	3,—
270200—750201	2	Seeschifffahrt, Januar 1975 .....	3,—
270400—750204	4	Eisenbahnverkehr, April 1975 .....	2,—
270520—740000	5/II	Straßenverkehr: Personenverkehr 1974 .....	7,—
270520—750204		April 1975 .....	2,—
270520—750205		Mai 1975 .....	2,—
<b>Fachserie I: Geld und Kredit</b>			
280100—750205	1	Boden- und Kommunalkreditinstitute, Mai 1975 .....	3,—
280200—750201	2	Aktienmärkte, Januar 1975 .....	2,—
280200—750202		Februar 1975 .....	2,—
280200—750203		März 1975 .....	2,—
280200—750204		April 1975 .....	2,—
280300—750301	3	Zahlungsschwierigkeiten, 1. Vierteljahr 1975 .....	3,—
<b>Fachserie L: Finanzen und Steuern</b>			
300310—740304	1/III	Haushaltswirtschaft von Bund, Ländern und Gemeinden: Vierteljahreszahlen zur Finanzwirtschaft, 4. Vierteljahr 1974 .....	4,—
300200—740000	2	Steuerhaushalt von Bund, Ländern und Gemeinden 1974 .....	3,—
300811—750302	8/I	Absatz von Tabakerzeugnissen und Zigarettenhüllen, 2. Vierteljahr 1975 .....	3,—
300821—750206	8/II	Absatz von Bier, Juni 1975 .....	1,—
300821—750207		Juli 1975 .....	1,—
300822—740000		Brauwirtschaft 1974 .....	3,—
300840—730000	8/IV	Branntweinmonopol, Betriebsjahr 1973/74 .....	3,—
300850—750302	8/V	Schaumweinsteuer, 2. Vierteljahr 1975 .....	1,—
<b>Fachserie M: Preise, Löhne, Wirtschaftsrechnungen</b>			
310100—750207	1	Preise und Preisindizes für Außenhandelsgüter, Juli 1975 .....	3,—
310200—740000	2	Index der Grundstoffpreise 1974 .....	4,—
310200—750206		Juni 1975 .....	2,—
310300—750207	3	Preise und Preisindizes für industrielle Produkte (Erzeugerpreise), Juli 1975 .....	3,—
310400—750207	4	Preise und Preisindizes für die Land- und Forstwirtschaft, Juli 1975 .....	3,—
310600—750207	6	Preise und Preisindizes für die Lebenshaltung, Juli 1975 .....	5,—
310600—752208		August 1975 (Eilbericht) .....	1,—
310800—750207	8	Index der Großhandelsverkaufspreise, Juli 1975 .....	3,—
310900—750207	9	Preise und Preisindizes im Ausland, Juli 1975 .....	3,—
311000—750206	10	Internationaler Vergleich der Preise für die Lebenshaltung, Juni 1975 .....	2,—
311130—750302	11/III	Index der Tariflöhne und -gehälter, April 1975 .....	3,—
311300—740000	13	Wirtschaftsrechnungen: Einnahmen und Ausgaben ausgewählter privater Haushalte 1974 .....	8,—
311300—750204		April 1975 .....	2,—
311510—752302	15/I	Arbeitnehmerverdienste in Industrie und Handel: Arbeitervergdienste, April 1975 (Eilbericht) .....	1,—
311520—752302	15/II	Angestelltenverdienste, April 1975 (Eilbericht) .....	1,—

<sup>1)</sup> Zu beziehen durch den Buchhandel oder vom Verlag W. Kohlhammer, Abt. Veröffentlichungen des Statistischen Bundesamtes, 65 Mainz 42, Philipp-Reis-Straße 3, Postfach 120. — Preise verstehen sich ausschließlich Versandkosten.

# STATISTISCHE MONATSZAHLEN

## Inhalt

Das Inhaltsverzeichnis enthält die in den Heften 1 bis 9, Januar bis September 1975, veröffentlichten Tabellen, wobei die Seitenzahlen für das vorliegende Heft 9 durch Fettdruck hervorgehoben werden.

Die Spalte *Periodizität* weist die Erscheinungsfolge nach.

*Gebietsstand*: Die Angaben beziehen sich auf das Bundesgebiet; sie schließen Berlin (West) ein.

	Heft	Seite	Periodizität
<b>Bevölkerung</b>			
Bevölkerungsstand und -veränderung .....	9	549*	monatlich
Ergebnisse der Volkszählung am 27. Mai 1970			
Deutsche Frauen am 27. Mai 1970 nach Geburtsjahren und der Zahl der ehelich lebendgeborenen Kinder .....	1	4*	einmalig
Natürliche Bevölkerungsbewegung .....	9	549*	monatlich
Eheschließungen nach der Staatsangehörigkeit der Ehepartner und ehelich Lebendgeborene nach der Staatsangehörigkeit der Eltern, nichtehelich Lebendgeborene nach der Staatsangehörigkeit der Mutter .....	2	76*	einmalig
Eheschließungen, Geborene und Gestorbene 1974 .....	6	342*	"
Wanderungen und Salden aus den Wanderungen über die Grenzen des Bundesgebietes 1974, Wanderungen von Ausländern über die Auslandsgrenzen des Bundesgebietes 1974 nach Herkunfts- und Zielländern .....	6	343*	"
Scheidungen der nach 1950 geschlossenen Ehen in den Jahren 1950 bis 1973 .....	6	345*	"
<b>Gesundheitswesen</b>			
Gemeldete Erkrankungen an Geschlechtskrankheiten 1974 nach Art der Erkrankung, Familienstand und Altersgruppen .....	6	346*	"
Ergebnisse des Mikrozensus			
Kranke und unfallverletzte Personen nach dem Alter .....	7	410*	"
Unfallverletzte Personen nach Unfallkategorie und Art der Verletzung .....	7	410*	"
Kranke Personen nach Alter und Art der Krankheit .....	7	411*	"
Krankenhäuser, planmäßige Betten, Personal und Krankenzugang in den Krankenhäusern 1973 .....	2	77*	"
Personal in den Krankenhäusern am 31. 12. 1973 nach Berufen und Trägern .....	4	211*	"
Personal in den Tuberkulose-Krankenhäusern am 31. 12. 1973 nach Ländern und Berufen .....	4	212*	"
<b>Rechtspflege</b>			
Scheidungen der nach 1950 geschlossenen Ehen in den Jahren 1950 bis 1973 .....	6	345*	"
<b>Erwerbstätigkeit</b>			
Arbeitslose, Kurzarbeiter, offene Stellen und Vermittlungen .....	9	550*	monatlich
Ergebnisse des Mikrozensus			
Erwerbstätige nach Wirtschaftsbereichen, Stellung im Beruf, geleisteten Arbeitsstunden, Tätigkeitsfälle und der Arbeitsdauer in der Woche vom 21. bis 27. April 1974 .....	5	270*	einmalig
Wohnbevölkerung nach Beteiligung am Erwerbsleben im April 1974 .....	5	273*	"
Erwerbstätige nach Anzahl der Tätigkeiten, geleisteten Arbeitsstunden und Geschlecht .....	5	274*	"
Weibliche Vollbeschäftigte im unmittelbaren öffentlichen Dienst am 30. Juni 1974 nach Einstufungen .....	5	275*	"
<b>Land- und Forstwirtschaft, Fischerei</b>			
Ergebnisse von Nacherhebungen zur Landwirtschaftszählung 1971			
Besitzverhältnisse in den landwirtschaftlichen Betrieben .....	7	413*	"
Landwirtschaftlich genutzte Fläche nach der Zahl der Teilstücke .....	7	414*	"
Waldfläche nach der Zahl der Teilstücke .....	7	415*	"
Betriebe mit Verkaufsanbau von Baumobst 1972 .....	4	214*	"
Anbau von Baumobst nach dem Alter der Bäume 1972 .....	4	214*	"
Betriebe nach Betriebsart, Anbauverhältnissen, Hauptproduktionsparte, mit Unterglasanlagen, in Verbindung mit Handels-, Dienstleistungs- und Verarbeitungszweigen sowie der Zahl ihrer Arbeitskräfte 1972 .....	6	348*	"
Rindviehbestand im Dezember 1974 (Endgültiges Ergebnis) .....	5	277*	"
Rinder- und Schafbestand im Juni 1975 .....	8	483*	halbjährlich
Schweinebestand im Dezember 1974 .....	2	81*	vierteljährlich
im April 1975 .....	6	351*	"
im August 1975 .....	9	551*	"

	Heft	Seite	Periodizität
<b>Land- und Forstwirtschaft, Fischerei</b>			
Pferde-, Schaf-, Ziegen-, Federvieh- und Bienenvölkerbestand im Dezember 1974 ..	5	278*	einmalig
Tierseuchen .....	9	551*	monatlich
Milcherzeugung und -verwendung .....	9	551*	"
Gewerbliche Schlachtungen .....	9	552*	"
Eingelegte Bruteier, geschlüpfte Küken und geschlachtetes Geflügel .....	9	552*	"
Anlandungen der deutschen Hochsee- und Küstenfischerei .....	9	552*	"
<b>Unternehmen</b>			
Zahl und Grundkapital der Aktiengesellschaften 1974 nach Wirtschaftsgruppen ....	3	149*	einmalig
Zahl und Stammkapital der Gesellschaften mit beschränkter Haftung 1974 nach Wirtschaftsgruppen .....	3	150*	"
Aktiengesellschaften und Gesellschaften mit beschränkter Haftung nach Größenklassen des Nominalkapitals am 31. 12. 1974 .....	3	151*	"
Vergleichbare Bilanzen, ausgewählte Posten aus der Entwicklung des Anlagevermögens und aus den Erfolgsrechnungen, Bilanzposten mit Vermerken von 860 Aktiengesellschaften der Industrie 1972 und 1973 .....	1	9*	"
Bilanzen, Entwicklung der Sachanlagen und Erfolgsrechnungen der dem Publizitätsgesetz unterliegenden Unternehmen .....	8	485*	"
Vergleichbare Durchschnittsdividende von 1 459 Aktiengesellschaften nach Wirtschaftsgruppen .....	9	553*	"
<b>Industrie und Handwerk</b>			
Beschäftigte, geleistete Arbeiterstunden, Lohn- und Gehaltssumme, Umsatz, Kohle- und Stromverbrauch der Industrie .....	9	554*	monatlich
Beschäftigte und Umsatz in ausgewählten Industriegruppen .....	9	555*	"
Beschäftigte und geleistete Arbeitsstunden 1974 nach Industriegruppen .....	2	85*	einmalig
Umsatz 1974 nach Industriegruppen .....	2	86*	"
Index des Auftragsengangs in ausgewählten Industriezweigen .....	9	556*	monatlich
Auftragsbestands in ausgewählten Industriezweigen .....	9	557*	"
der industriellen Nettoproduktion .....	9	558*	"
Bruttoproduktion für Investitions- und Verbrauchsgüter ....	9	560*	"
Arbeitsproduktivität in der Industrie .....	9	563*	"
Produktion ausgewählter Erzeugnisse .....	9	560*	"
Elektrizitäts- und Gaserzeugung .....	9	562*	"
Anlageinvestitionen im Bergbau und in der Industrie .....	7	427*	einmalig
Beschäftigte und Umsatz des Handwerks .....	7	429*	vierteljährlich
Beschäftigte und Umsatz des Handwerks 1974 nach Wirtschaftszweigen und Gewerbebezweigen .....	6	363*	einmalig
Anlageinvestitionen und Verkaufserlöse im Produzierenden Handwerk .....	7	428*	"
Anlageinvestitionen im Produzierenden Handwerk 1962 bis 1973 .....	8	497*	"
<b>Bauwirtschaft, Bautätigkeit und Wohnungen</b>			
Produktionsindex für das Baugewerbe, Bauhauptgewerbe und Ausbaugewerbe ....	9	564*	monatlich
Bauhauptgewerbe .....	9	565*	"
Index des Auftragsengangs und Auftragsbestands im Bauhauptgewerbe .....	9	564*	"
Erteilte Baugenehmigungen für Bauvorhaben des Hochbaus .....	9	566*	"
Erfasste Baufertigstellungen von Gebäuden, Wohnungen und Wohnräumen .....	9	565*	"
Auftragsvergaben der öffentlichen Hand für Tiefbauten .....	9	566*	"
Auftragswerte für Tiefbauten in den Ländern, vorgesehene Ausführungszeit der Tiefbauaufträge, Auftragsvergaben der öffentlichen Hand für Tiefbauten nach Wertgrößeklassen 1974 .....	3	165*	einmalig
Förderungsvolumen im sozialen Wohnungsbau 1973 .....	3	166*	"
<b>Groß- und Einzelhandel, Gastgewerbe, Reiseverkehr</b>			
Meßzahlen der Umsätze des Großhandels .....	9	567*	monatlich
Einzelhandels .....	9	568*	"
Gastgewerbes .....	9	569*	"
Reiseverkehr .....	9	569*	"
Ankünfte und Übernachtungen im Sommerhalbjahr 1974 .....	2	99*	einmalig
Warenverkehr mit Berlin (West) .....	9	570*	monatlich
Warenverkehr mit der Deutschen Demokratischen Republik und Berlin (Ost) .....	9	570*	"
<b>Außenhandel</b>			
<b>Außenhandel (Spezialhandel)</b>			
Ein- und Ausfuhr nach Warengruppen .....	9	571*	"
ausgewählten Herstellungs- und Verbrauchsländern .....	9	572*	"
Ländergruppen .....	9	572*	"
Herstellungs- und Verbrauchsländern, die zwölf wichtigsten Handelspartner und Salden im Außenhandel 1974 .....	2	103*	einmalig
Warengruppen und -zweigen des Warenverzeichnisses für die Industriestatistik .....	3	172*	"
Mittelbarer Außenhandel nach Ländergruppen, ausgewählte Einkaufs- bzw. Käuferländer 1974 .....	6	374*	"
Salden im mittelbaren und unmittelbaren Außenhandel 1974 .....	6	376*	"
Einfuhr im Generalhandel nach Verkehrszweigen, Erdteilen und Warengruppen ....	7	440*	"



	Heft	Seite	Periodizität
<b>Verkehr</b>			
Meßzahlen des Personen- und Güterverkehrs .....	9	573*	monatlich
Güterverkehr nach Verkehrszweigen und Güterhauptgruppen .....	5	301*	vierteljährlich
Eisenbahnen .....	9	574*	monatlich
Bestand an Kraftfahrzeugen und Kraftfahrzeuganhängern .....	9	508*	halbjährlich
Personenverkehr der Straßenverkehrsunternehmen, Neuzulassungen von Kraftfahrzeugen .....	9	574*	monatlich
Fernverkehr mit Lastkraftfahrzeugen .....	9	574*	"
Binnenschifffahrt, Transporte von rohem Erdöl in Rohrfernleitungen .....	9	575*	"
Seeschifffahrt .....	9	575*	"
Luftverkehr .....	9	575*	"
Deutsche Bundespost .....	9	576*	"
Straßenverkehrsunfälle mit Personenschaden .....	9	576*	"
<b>Geld und Kredit</b>			
Geldvolumen, Goldbestände, Kredite an und Einlagen von inländischen Nichtbanken .....	9	576*	"
Passiv- und Aktivgeschäft der Boden- und Kommunkreditinstitute .....	9	577*	"
Index der Aktienkurse .....	3	179*	einmalig
1974 .....	9	577*	monatlich
1965 bis 1974 .....	1	36*	einmalig
1965 bis 1974 .....	1	37*	"
Kapital der börsennotierten Aktiengesellschaften, Kurs, Dividende und Rendite der Aktien .....	9	577*	monatlich
Kurs, Dividende und Rendite der börsennotierten Aktien 1974 .....	1	36*	einmalig
Kursdurchschnitt der tarifbesteuerten festverzinslichen Wertpapiere .....	9	578*	monatlich
Konkurs- und Vergleichsverfahren, Wechselproteste .....	9	578*	"
Konkurs- und Vergleichsverfahren 1974 nach Wirtschaftsgruppen .....	3	182*	einmalig
Voraussichtliche finanzielle Ergebnisse der im Jahre 1973 eröffneten Konkurs- und Vergleichsverfahren nach Wirtschaftsgruppen .....	5	305*	"
Ein- und Auszahlungen bei den Bausparkassen, Bausparverträge, Bauspareinlagen und Baudarlehen 1974 .....	9	579*	"
<b>Öffentliche Sozialleistungen</b>			
Arbeitsförderung einschl. Arbeitslosenversicherung und berufliche Bildung			
Empfänger von Arbeitslosengeld, Arbeitslosenhilfe und Unterhaltsgeld, Einnahmen und Ausgaben .....	9	580*	monatlich
Gesetzliche Krankenversicherung, Mitglieder und Krankenstand .....	9	580*	"
Unfallversicherung .....	8	514*	halbjährlich
Rentenversicherung der Arbeiter .....	7	450*	"
Angestellten .....	7	450*	"
Knappschaftliche Rentenversicherung .....	1	41*	"
Empfänger von Sozialhilfe nach Hilfearten, Alter und Geschlecht 1973 .....	5	307*	einmalig
Empfänger und Ausgaben der Sozialhilfe für Hilfe zur Pflege .....	9	581*	"
Einkommensquellen der Empfänger und Ursache der Gewährung laufender Hilfe zum Lebensunterhalt 1973 .....	5	308*	"
Versorgungsberechtigte, Empfänger laufender und Fälle einmaliger Leistungen und Ausgaben der Kriegsopferfürsorge .....	2	113*	"
Ausgaben der Kriegsopferfürsorge 1974 .....	8	514*	"
<b>Finanzen und Steuern</b>			
Ausgaben und Einnahmen der öffentlichen Haushalte, Nettokreditaufnahme, Fundierte Schulden, Gemeindesteuern .....	9	582*	vierteljährlich
Kassenmäßige Steuereinnahmen des Bundes und der Länder .....	9	583*	monatlich
Weibliche Vollbeschäftigte im unmittelbaren öffentlichen Dienst am 30. Juni 1974 nach Einstufungen .....	5	275*	einmalig
Schulden des öffentlichen Bereichs nach Art der Schulden .....	9	584*	"
<b>Preise</b>			
Index der Einkaufspreise landwirtschaftlicher Betriebsmittel .....	9	585*	monatlich
Erzeugerpreise landwirtschaftlicher Produkte .....	9	586*	"
forstwirtschaftlicher Produkte .....	9	587*	"
für Schnittblumen und Topfpflanzen .....	9	587*	"
Grundstoffpreise .....	9	588*	"
Erzeugerpreise industrieller Produkte .....	9	589*	"
Preisindizes für Bauwerke .....	8	523*	vierteljährlich
Kaufwerte von Bauland .....	8	523*	"
Index der Großhandelsverkaufspreise .....	9	591*	monatlich
Einzelhandelspreise .....	9	592*	"
Preise ausgewählter Leistungen des Gastgewerbes im August 1974 .....	6	395*	einmalig
Preisentwicklung im Gaststätten- und Beherbergungsgewerbe 1974 .....	6	395*	"
Preisindex für die Lebenshaltung .....	9	593*	monatlich
nach ausgewählten Gruppen und Untergruppen .....	9	595*	"
Index der Einfuhrpreise .....	9	596*	"
Ausfuhrpreise .....	9	598*	"

<b>Löhne und Gehälter</b>	<b>Heft</b>	<b>Seite</b>	<b>Periodizität</b>
<b>Ergebnisse der Jahresverdiensterhebung</b>			
Durchschnittliche Bruttojahresverdienste der Arbeiter .....	1	60*	einmalig
Angestellten .....	1	62*	"
Personalkosten, Entgelt für geleistete Arbeit und Personalnebenkosten im Produzierenden Gewerbe 1972 .....	1	64*	"
Gesetzliche sowie tarifliche und zusätzliche Personalnebenkosten im Produzierenden Gewerbe 1972 .....	1	66*	"
Unternehmen im Produzierenden Gewerbe mit Aufwendungen für Personalnebenkosten 1972 .....	1	69*	"
Durchschnittlich bezahlte Wochenstunden und durchschnittliche Bruttostundenverdienste der Arbeiter in der Industrie .....	9	600*	vierteljährlich
Durchschnittliche Bruttostundenverdienste der Arbeiter in der Industrie 1974 nach Leistungsgruppen .....	5	327*	einmalig
Durchschnittlich bezahlte Wochenstunden, Bruttostunden- und Bruttowochenverdienste der Arbeiter im Handwerk .....	8	533*	halbjährlich
Durchschnittliche Bruttomonatsverdienste der Angestellten in Industrie und Handel, bei den Kreditinstituten und im Versicherungsgewerbe 1974 nach Leistungsgruppen .....	9	602*	vierteljährlich
Veränderung der durchschnittlichen Bruttoverdienste der Arbeiter und Angestellten 1974 .....	5	328*	einmalig
Indizes der tariflichen Arbeitszeiten, Stundenlöhne und Monatsgehälter der Arbeiter und Angestellten in der gewerblichen Wirtschaft und bei Gebietskörperschaften .....	5	329*	"
	8	538*	vierteljährlich
<b>Wirtschaftsrechnungen und Versorgung</b>			
<b>Ergebnisse der laufenden Wirtschaftsrechnungen</b>			
Ausgaben für den Privaten Verbrauch ausgewählter privater Haushalte nach Verwendungszwecken sowie sonstige Ausgaben je Haushalt und Monat .....	9	604*	monatlich
Einnahmen und Ausgaben je Haushalt und Monat .....	7	470*	einmalig
Ausgaben für den Privaten Verbrauch nach Verwendungszwecken sowie nach Dauerhaftigkeit und Wert der Güter .....	7	471*	"
Käufe von Nahrungs- und Genußmitteln .....	7	472*	"
Geschenken, Zugänge durch Geschenke von Dritten und aus Eigenbewirtschaftung .....	7	472*	"
Ausstattung ausgewählter privater Haushalte mit ausgewählten langlebigen Gebrauchsgütern .....	7	473*	"
Jährliche Aufwendungen für Urlaubs- und Erholungsreisen, laufende monatliche Aufwendungen für die Kraftfahrzeughaltung und Aufwendungen für Freizeitgüter je Haushalt und Monat .....	7	475*	"
Tabak, Bier, Branntwein, Schaumwein, Zucker, Mineralöl .....	9	605*	monatlich
<b>Volkswirtschaftliche Gesamtrechnungen</b>			
Laufende Einnahmen und Ausgaben, Ersparnis und Investitionen des Staates ....	9	606*	einmalig
Einkommen der privaten Haushalte und seine Verwendung .....	9	607*	"
Wohnbevölkerung, Erwerbstätige und beschäftigte Arbeitnehmer .....	9	608*	"

# Bevölkerung

## Bevölkerungsstand und -veränderung

Jahr Monat	Bevölkerungsstand am Ende des Berichtszeitraumes 1)			Veränderung				Bevölkerungs- stand am 27. 5. 1970 = 100
	Wohnbevölkerung			Überschuß der		Bevölkerungszu- (+) bzw. -abnahme (-) 2)		
	insgesamt	männlich	weiblich	Geborenen (+) bzw. Gestorbenen (-)	Zu- (+) bzw. Fortzüge (-)			
	1 000						auf 1 000 Ein- wohner und 1 Jahr	
1970	61 001	29 072	31 930	+ 76,0	+ 575,2	X	X	100,6
1971	61 503	29 367	32 135	+ 47,9	+ 430,3	+ 501,3	+ 8,2	101,4
1972	61 809	29 533	32 276	- 30,1	+ 330,5	+ 306,9	+ 5,0	101,9
1973	62 101	29 714	32 388	- 95,4	+ 384,0	+ 292,0	+ 4,7	102,4
1974	61 991	29 604	32 387	- 101,1	- 9,3	- 109,9	- 0,2	102,2
1974 Jan.	62 098	29 708	32 390	- 11,4	+ 8,3	- 3,1	- 0,6	102,4
Febr.	62 089	29 702	32 388	- 9,7	+ 0,9	- 8,9	- 1,8	102,4
März	62 075	29 694	32 382	- 12,2	- 2,0	- 14,1	- 2,7	102,3
April	62 059	29 682	32 377	- 8,5	- 7,6	- 16,1	- 3,2	102,3
Mai	62 051	29 674	32 376	- 4,5	- 4,1	- 8,6	- 1,6	102,3
Juni	62 041	29 666	32 374	- 5,0	- 4,7	- 9,6	- 1,8	102,3
Juli	62 033	29 658	32 375	- 1,9	- 6,3	- 8,3	- 1,6	102,3
Aug.	62 038	29 657	32 381	- 3,4	+ 8,5	+ 5,1	+ 1,0	102,3
Sept.	62 048	29 656	32 392	- 3,0	+ 12,9	+ 10,0	+ 2,0	102,3
Okt.	62 043	29 647	32 396	- 11,3	+ 5,7	- 5,6	- 1,1	102,3
Nov.	62 027	29 631	32 395	- 13,8	- 2,0	- 15,8	- 3,1	102,3
Dez.	61 991	29 604	32 387	- 16,3	- 19,0	- 35,3	- 6,7	102,2
1975 Jan.	61 975	29 592	32 383	- 16,5	- 0,8	- 16,3	- 3,1	102,2
Febr.	61 943	29 573	32 370	- 23,9	- 8,1	- 32,0	- 6,7	102,1
März	61 916	29 556	32 360	- 15,2	- 12,8	- 27,1	- 5,2	102,1

Siehe auch Fachserie A, Reihe 1.

1) Ausgangsbasis: VZ 1970. - 2) Einschl. Differenz zwischen vorläufigem und endgültigem Ergebnis der Statistik der natürlichen Bevölkerungsbewegung und einschl. Berichtigung von Gemeindeergebnissen.

### Natürliche Bevölkerungsbewegung 1)

Jahr Monat	Eheschließungen	Lebendgeborene		Totgeborene	Gestorbene 2)			Überschuß der Geborenen (+) bzw. Gestorbenen (-)
		insgesamt	darunter nichtehelich		insgesamt	und zwar		
						im ersten Lebensjahr	in den ersten 7 Lebenstagen	
1970 MD	37 043	67 567	3 690	696	61 237	1 597	1 108	+ 6 330
1971 MD	36 003	64 877	3 772	640	60 889	1 512	1 020	+ 3 988
1972 MD	34 594	58 435	3 534	546	60 939	1 326	865	- 2 504
1973 MD	32 884	52 969	3 320	474	60 919	1 214	755	- 7 950
1974 5) MD	31 427	52 198	3 273	449	60 625	1 103	686	- 8 428
1974 5) Mai	47 599	58 598	3 380	487	61 121	1 155	734	- 4 523
Juni	31 698	51 048	3 092	453	58 003	1 103	708	- 4 955
Juli	35 626	55 976	3 501	472	57 913	1 127	712	- 1 937
Aug.	42 632	53 352	3 305	459	56 767	1 004	627	- 3 415
Sept.	31 772	53 349	3 325	423	56 333	957	595	- 2 984
Okt.	31 379	51 782	3 258	461	63 083	1 102	707	- 11 301
Nov.	24 901	47 447	3 050	419	61 264	1 050	647	- 13 817
Dez.	29 405	50 739	3 481	393	67 059	1 130	628	- 16 320
1975 5) Jan.	26 382	49 698	3 001	398	65 202	1 056	608	- 15 504
Febr.	23 075	47 573	2 960	370	71 452	937	541	- 23 879
März	30 788	50 328	3 028	407	65 488	999	604	- 15 160
April	28 313	53 351	...	414	61 605	...	...	- 8 254
Mai	46 119	51 559	...	411	60 063	...	...	- 8 504
Juni	32 093	50 900	...	394	58 637	...	...	- 7 737
Juli	36 322	53 794	...	388	59 556	...	...	- 5 762
Jahr Monat	Auf 1 000 Einwohner und 1 Jahr				Auf 1 000 Lebendgeborene			Von 1 000 Lebend- und Totgeborenen waren Tot- geborene
	Eheschließungen	Lebendgeborene	Gestorbene 2)	Überschuß der Geborenen (+) bzw. Gestorbenen (-)	Nichtehelich Lebendgeborene	im ersten Lebensjahr 3)	in den ersten 7 Lebenstagen 4)	
1970	7,3	13,4	12,1	+ 1,3	54,6	23,4	16,4	10,2
1971	7,0	12,7	11,9	+ 0,8	58,1	23,1	15,7	9,8
1972	6,7	11,3	11,8	- 0,5	60,5	22,4	14,8	9,3
1973	6,4	10,3	11,8	- 1,5	62,7	22,7	14,3	8,9
1974 5)	6,1	10,1	11,7	- 1,6	62,7	21,1	13,1	8,5
1974 5) Mai	9,0	10,7	11,6	- 0,9	59,7	20,5	13,0	8,5
Juni	6,2	10,0	11,0	- 1,0	60,6	21,6	13,9	8,8
Juli	6,8	10,6	11,0	- 0,4	62,5	20,1	12,7	8,4
Aug.	8,1	10,1	10,8	- 0,6	61,9	18,5	11,8	8,5
Sept.	6,2	10,5	11,0	- 0,6	62,3	18,2	11,2	7,9
Okt.	6,0	9,8	12,0	- 2,1	62,9	20,7	13,7	8,8
Nov.	4,9	9,3	12,0	- 2,7	64,3	21,7	13,6	8,8
Dez.	5,6	9,6	12,7	- 3,1	68,6	21,8	12,4	7,7
1975 5) Jan.	5,0	9,4	12,4	- 2,9	60,4	20,6	12,2	7,9
Febr.	4,9	10,0	15,0	- 5,0	62,2	20,9	11,4	7,7
März	5,9	9,6	12,4	- 2,9	60,2	19,4	12,0	8,0
April	5,6	10,5	12,1	- 1,6	...	...	...	7,7
Mai	8,8	9,8	11,4	- 1,6	...	...	...	7,9
Juni	6,3	10,0	11,5	- 1,5	...	...	...	7,7
Juli	6,9	10,2	11,3	- 1,1	...	...	...	7,2

Siehe auch Fachserie A, Reihe 2.

1) Eheschließungen nach dem Registrierort; Geburten und Sterbefälle nach dem Wohnort, ab April 1975 nach dem Registrierort - in Abweichung von der Tabelle Bevölkerungsstand und -veränderung. - 2) Ohne Totgeborene, nachträglich beurkundete Kriegsterbefälle und gerichtliche Todeserklärungen. - 3) Unter Berücksichtigung der Geburtenentwicklung in den vorangegangenen 12 Monaten. - 4) Bezogen auf die Lebendgeborenen des Berichtszeitraums. - 5) Vorläufiges Ergebnis.

# Erwerbstätigkeit

## Arbeitslose, Kurzarbeiter, offene Stellen und Vermittlungen

Nach den Unterlagen der Arbeitsämter

Jahr Monat	Arbeitslose (Monatsende)								
	männlich	weiblich	insgesamt	darunter in ausgewählten Berufsgruppen 2)					
				Pflanzenbauer, Tierzüchter, Fischereiberufe/ Forst- und Jagdberufe	Bergleute, Mineral- gewinner	Steinbearbeiter, Baustoff- hersteller/ Keramiker, Glasmacher	Metall- erzeuger, -bearbeiter	Schlosser, Mechaniker und zugeordnete Berufe	Elektriker
1970 D)	92 899	55 947	148 846	10 048	1 921	3 968	2 199	3 809	1 285
1971 D)	100 793	84 279	185 072	6 922	1 546	3 477	4 270	6 105	2 269
1972 D) 1)	140 618	108 815	246 433	7 851	1 733	3 511	6 842	10 035	2 974
1973 D)	149 943	123 555	273 498	8 114	1 802	3 467	5 214	9 759	2 930
1974 D)	324 685	257 796	582 481	8 440	2 414	6 946	11 030	26 678	8 660
1974 Juni	232 851	217 833	450 684	3 304	1 333	3 025	8 546	19 263	6 558
Juli	255 249	235 645	490 894	3 634	1 387	3 130	8 800	21 254	7 536
Aug.	273 224	253 827	527 051	3 916	1 398	3 578	9 598	22 896	8 284
Sept.	289 097	267 884	556 981	4 159	1 397	4 215	11 213	24 520	9 484
Okt.	356 040	316 272	672 312	5 157	1 624	5 505	14 363	31 649	11 739
Nov.	448 912	350 425	799 337	7 956	2 505	8 478	18 067	41 013	14 321
Dez.	564 934	380 982	945 916	16 795	4 825	15 382	21 767	52 664	17 220
1975 Jan.	718 662	435 633	1 154 295	21 984	5 709	19 709	24 957	63 378	21 152
Febr.	747 001	436 500	1 183 501	25 023	5 429	18 909	26 931	70 332	24 779
März	692 086	421 962	1 114 048	20 940	3 933	14 217	27 939	69 676	25 736
April	647 637	439 441	1 087 078	10 879	3 135	11 403	28 880	69 329	26 854
Mai	592 701	425 015	1 017 716	7 994	2 859	9 979	28 409	66 610	26 673
Juni	574 356	427 779	1 002 135	7 806	2 873	9 082	28 675	65 804	27 647
Juli	584 424	450 811	1 035 235	...	...	...	...	...	...
Aug.	568 585 p	462 537 p	1 031 122 p	...	...	...	...	...	...

Jahr Monat	Arbeitslose (Monatsende)								
	darunter in ausgewählten Berufsgruppen 2)								
	Textil- und Bekleidungs- berufe	Lederhersteller, Leder- und Fellverarbeiter	Ernährungs- berufe	Bauberufe	Hilfsarbeiter ohne nähere Tätigkeits- angabe	Ingenieure, Chemiker, Physiker, Mathematiker/ Techniker	Waren- kaufleute	Verkehrs- berufe	Organisations-, Verwaltungs- und Büroberufe
1970 D)	6 079	1 943	4 184	14 568	13 145	3 004	8 565	4 881	14 676
1971 D)	8 699	2 830	5 414	14 535	15 856	4 027	10 489	4 835	18 975
1972 D) 1)	9 470	3 220	6 825	18 013	19 516	7 172	14 605	7 468	27 872
1973 D)	12 564	3 581	7 332	19 560	18 162	9 176	20 316	8 340	36 306
1974 D)	31 341	6 583	14 629	53 899	32 263	16 858	45 232	18 415	69 206
1974 April	31 009	7 144	13 881	50 019	30 018	15 618	43 109	14 330	63 842
Mai	29 346	6 580	12 457	37 422	27 074	13 676	38 804	11 652	58 832
Juni	29 490	6 818	12 032	33 542	27 231	13 294	37 764	11 248	57 434
Juli	29 059	6 283	11 633	29 058	28 513	20 528	43 765	12 117	69 136
Aug.	29 292	6 162	12 112	28 541	30 384	21 011	47 156	13 693	73 652
Sept.	30 398	5 863	12 959	31 081	32 809	18 988	48 048	15 052	74 021
Okt.	32 154	6 384	16 777	42 546	37 720	20 474	55 413	19 119	90 156
Nov.	34 584	7 024	21 546	68 597	42 834	20 184	58 169	24 666	92 039
Dez.	38 588	7 960	23 841	96 480	47 128	21 166	61 413	34 718	97 075
1975 Jan.	40 165	8 659	26 047	149 730	51 845	26 666	77 207	46 121	119 463
Febr.	39 151	9 799	26 013	155 336	52 655	29 173	76 401	45 172	118 861
März	37 804	9 845	25 050	135 225	51 509	28 749	72 254	38 260	115 030
April	37 975	9 734	25 640	108 420	50 917	29 938	77 174	34 559	127 084
Mai	37 485	9 576	23 835	86 600	49 614	28 525	73 312	31 123	122 518
Juni	37 696	9 340	22 765	72 355	49 709	29 574	74 878	29 608	124 249

Jahr Monat	Kurzarbeiter (Monatsmitte)			Offene Stellen (Monatsende)			Vermittlungen (Monatssumme)		
	insgesamt	männlich	weiblich	insgesamt	männlich	weiblich	insgesamt	männlich	weiblich
	1970 D)	9 615	3 624	5 991	794 817	495 511	299 306	249 003	184 425
1971 D)	86 055	52 130	33 925	648 084	406 759	241 325	225 478	163 399	62 079
1972 D) 1)	76 263	54 219	22 044	545 849	335 425	210 424	215 215	154 544	60 671
1973 D)	43 710	18 150	25 560	572 039	373 165	198 874	221 065	160 373	60 692
1974 D)	292 403	197 577	94 826	315 375	189 748	125 627	186 542	134 526	52 016
1974 Juni	195 148	134 069	61 079	373 731	219 417	154 314	171 098	123 335	47 763
Juli	141 305	97 487	43 818	353 346	211 773	141 573	231 792	166 989	64 803
Aug.	105 030	68 949	36 081	339 076	204 187	134 889	202 053	144 669	57 384
Sept.	265 292	187 893	77 399	298 434	181 117	117 317	206 370	146 371	59 999
Okt.	369 607	246 407	123 200	247 859	146 645	101 214	189 052	135 775	53 277
Nov.	461 448	307 683	153 765	213 065	120 364	92 701	152 214	109 831	42 383
Dez.	703 313	487 185	216 128	193 678	106 380	87 298	128 453	94 960	33 493
1975 Jan.	900 552	629 506	271 046	221 063	120 984	100 079	148 675	105 924	42 751
Febr.	956 514	671 189	285 325	246 236	133 655	112 581	159 221	112 513	46 708
März	813 390	548 329	265 061	280 576	141 818	118 758	175 000	125 066	49 934
April	899 601	622 121	277 480	261 801	141 444	120 357	181 684	132 226	49 458
Mai	921 791	625 077	296 714	264 282	139 841	124 441	180 157	130 901	49 256
Juni	804 376	546 886	257 490	263 277	140 029	123 248	185 213	133 429	51 784
Juli	649 315	...	...	255 443	139 597	115 846	...	...	...
Aug.	541 354 p	...	...	252 573 p	141 349 p	111 224 p	...	...	...

Siehe auch Fachserie A, Reihe 6/1.

1) Arbeitslose und offene Stellen D errechnet aus 12 Monatswerten (1/2 Dezember des Vorjahres + Januar bis November + 1/2 Dezember des laufenden Jahres); Kurzarbeiter und Vermittlungen: D errechnet aus 12 Monatswerten. - 2) Klassifizierung der Berufe (Ausgabe 1970).

Quelle: Bundesanstalt für Arbeit

# Land- und Forstwirtschaft, Fischerei

## Schweinebestand im August

1 000

Jahr Land	Insgesamt	Ferkel unter 20 kg Lebendgewicht	Schweine 20 bis unter 50 kg Lebendgewicht	Mastschweine (einschl. ausgemerzte Zuchttiere)			Zuchtschweine mit 50 und mehr kg Lebendgewicht					
				zusammen	davon mit einem Lebendgewicht von ... bis unter ... kg			Jungsaunen		andere Saunen		Eber
					50 - 80	80 - 110	110 u. mehr	zum 1. Mal trächtig	nicht trächtig	trächtig	nicht trächtig	
1974	22 334,4	6 714,5	5 916,8	7 266,9	4 609,9	2 444,1	213,0	391,8	228,5	1 136,8	593,1	86,0
1975 <sup>1)</sup>	21 132,8	6 180,3	5 594,0	6 965,4	4 438,2	2 365,6	161,6	365,3	227,9	1 154,7	554,1	91,0
nach Ländern (1975) <sup>1)</sup>												
Schleswig - Holstein	1 710,5	479,0	456,0	597,4	397,0	192,3	8,1	25,0	16,4	90,0	38,6	8,1
Hamburg	13,9	4,4	3,0	4,8	2,4	1,7	0,8	0,3	0,1	1,0	0,2	0,1
Niedersachsen	6 257,9	1 817,1	1 608,2	2 093,8	1 324,3	739,7	29,8	104,9	71,4	364,4	174,2	23,8
Bremen	7,0	2,4	1,4	2,1	1,1	1,0	0,1	0,2	0,1	0,5	0,2	0,0
Nordrhein - Westfalen	4 508,5	1 263,0	1 188,8	1 536,0	1 014,1	489,7	32,3	73,1	47,2	256,7	121,8	21,8
Hessen	1 440,4	396,6	402,4	501,5	305,8	174,5	21,2	25,6	13,8	64,9	30,1	5,5
Rheinland - Pfalz	708,1	203,2	194,2	234,9	160,0	69,8	5,1	14,1	10,2	33,2	15,4	2,9
Baden - Württemberg	2 166,4	674,0	564,0	669,1	438,1	207,7	23,3	41,5	22,8	114,5	67,5	13,1
Bayern	4 242,6	1 321,7	1 155,3	1 295,1	776,3	478,9	40,0	79,1	44,8	226,8	104,2	15,5
Saarland	67,7	18,5	19,7	22,6	17,5	4,5	0,6	1,3	0,9	2,6	1,9	0,3
Berlin (West)	9,9	0,5	1,2	7,9	1,7	6,0	0,2	0,1	0,0	0,1	0,0	0,0

Siehe auch Fachserie 8, Reihe 3/1.

1) Vorläufiges Ergebnis.

### Tierseuchen

Monatsanfang	Tollwut	Ansteckende Blutarmut der Pferde	Maul- und Klauenseuche		Brucellose der Rinder		Deck- infektionen 1)		Tuberkulose des Rindes		Schweinepest 2)		Geflügelpest		
			Gemeinden	Gehöfte	Gemeinden	Gehöfte	Gemeinden	Gehöfte	Gemeinden	Gehöfte	Gemeinden	Gehöfte	Gemeinden	Gehöfte	
															Zahl der verseuchten
1974 Juni	1 040	4	5	—	—	11	11	9	35	31	32	81	93	3	3
Juli	987	4	4	—	—	11	14	9	35	32	32	49	55	2	2
Aug.	944	4	4	—	—	11	12	9	36	30	29	41	41	3	3
Sept.	1 046	1	1	—	—	12	13	9	52	30	25	37	36	5	6
Okt.	1 045	1	1	3	4	11	11	7	23	24	24	24	24	2	2
Nov.	1 053	1	1	2	2	25	25	5	6	27	27	19	21	5	6
Dez.	1 107	—	—	—	—	9	15	7	115	21	21	25	25	3	4
1975 Jan.	960	—	—	—	—	7	15	9	189	18	18	7	6	3	3
Febr.	951	—	—	—	—	13	22	11	182	14	14	10	10	2	2
März	986	—	—	—	—	11	19	8	166	18	18	25	24	1	1
April	1 090	—	—	1	1	10	12	11	178	21	16	13	23	4	4
Mai	1 056	—	—	—	—	6	6	10	165	22	21	14	11	4	4
Juni	989	—	—	—	—	5	5	10	162	26	27	14	32	4	5
Juli	942	—	—	—	—	4	4	9	149	26	26	8	8	5	6
Aug.	360	—	—	—	—	3	3	12	158	29	30	9	8	4	4

1) Insbesondere Trichomonadenseuche. — 2) Einschl. Wildschweine.

Quelle: Bundesministerium für Ernährung, Landwirtschaft und Forsten

### Milcherzeugung und -verwendung

Jahr Monat	Milcherzeugung			Milchverwendung		Milch bei den Molkereien <sup>1)</sup>			
	Durchschnittlicher Milchertrag je Kuh		insgesamt	an Molkereien und Händler geliefert		Trinkmilch- absatz	Herstellung von		
	monatlich	täglich		an Molkereien und Händler geliefert	Trinkmilch- absatz		Butter	Käse <sup>2)</sup>	Frischkäse einschl. Speisequark
kg		1 000 t		% <sup>3)</sup>	1 000 t	t			
1970 MD	317	10,4	1 821,4	1 531,6	84,1	241,3	41 130	18 523	22 229
1971 MD	319	10,6	1 763,8	1 496,6	84,8	246,9	38 472	19 194	23 875
1972 MD	330	10,9	1 790,9	1 542,0	86,1	245,7	40 786	20 732	24 797
1973 MD	323	10,6	1 772,1	1 561,1	88,1	243,5	42 529	21 011	25 882
1974 MD	328	10,8	1 792,4	1 586,4	88,5	234,7	42 331	23 386	26 206
1974 Mai	401	12,9	2 198,5	1 976,4	89,9	250,7	55 081	24 665	30 318
Juni	372	12,4	2 042,7	1 831,2	89,6	224,1	49 603	21 713	26 908
Juli	355	11,4	1 946,0	1 737,2	89,3	235,4	47 645	24 024	26 574
Aug.	327	10,5	1 793,2	1 588,5	88,6	234,0	41 944	23 049	26 734
Sept.	288	9,6	1 579,2	1 389,8	88,0	227,7	34 647	23 349	23 841
Okt.	277	8,9	1 520,5	1 331,6	87,6	246,3	34 094	25 958	26 022
Nov.	266	8,9	1 461,4	1 269,0	86,8	232,1	32 305	23 274	24 132
Dez.	291	9,4	1 593,9	1 388,0	87,1	220,0	36 878	22 300	20 964
1975 Jan.	311	10,0	1 688,9	1 487,5	88,1	237,7	39 753	24 636	27 426
Febr.	301	10,8	1 634,9	1 440,1	88,1	218,7	38 424	22 384	25 730
März	362	11,7	1 960,3	1 740,5	88,8	225,5	46 817	23 177	28 410
April	370	12,3	1 994,1	1 784,1	89,5	244,9	51 396	24 986	31 102
Mai	404	13,0	2 177,2	1 968,0	90,4	237,5	55 520	23 646	30 589
Juni	378	12,6	2 036,4	1 839,6	90,3	...	...	...	...
Juli	360	11,6	1 943,7	1 753,8	90,2	...	...	...	...

Siehe auch Fachserie 8, Reihe 3/II.

1) Ohne Berlin; Quelle: Bundesministerium für Ernährung, Landwirtschaft und Forsten. — 2) Einschl. Sauermilch - u. Kochkäse. — 3) % der Erzeugung.

## Gewerbliche Schlachtungen

Jahr Monat	Tiere inländischer Herkunft							Tiere ausländischer Herkunft				
	Schlachtmenge		Rinder		Schweine		Sonstige Tiere 3)	Schlacht- menge ins- gesamt 1)	darunter			
	ins- gesamt 1)	Schlacht- fette 2)	Schlach- tungen	Schlacht- menge	Schlach- tungen	Schlachtmenge 1)			Rinder		Schweine	
							Schlach- tungen	Schlacht- menge 1)	Schlach- tungen	Schlacht- menge 1)		
t	1 000	t	1 000	t	1 000	1 000	t	1 000	t			
1970 MD	292 742	29 956	358,3	98 900	2 139,0	186 469	7 374	6 425	12,5	3 347	24,1	2 883
1971 MD	307 965	31 761	365,3	101 508	2 283,6	199 038	7 419	5 758	7,6	2 078	34,6	3 612
1972 MD	292 228	30 857	310,3	87 654	2 258,7	197 886	6 688	8 422	8,1	2 296	63,4	6 049
1973 MD	290 115	30 383	314,8	91 119	2 237,0	193 061	5 935	8 522	6,1	1 736	70,9	6 693
1974 MD	313 172	32 331	363,9	104 604	2 330,7	202 444	6 124	8 190	4,5	1 285	73,5	6 798
1974 Mai	319 038	33 013	362,9	105 553	2 379,1	207 172	6 313	5 883	4,2	1 262	44,3	4 496
1974 Juni	287 080	30 028	314,0	91 498	2 191,7	190 331	5 251	6 381	3,7	1 103	53,9	5 187
1974 Juli	328 788	34 216	369,2	106 489	2 489,4	215 934	6 365	8 142	2,8	805	78,6	7 235
1974 Aug.	304 936	31 665	349,5	99 000	2 312,2	199 593	6 343	8 646	3,1	946	83,8	7 595
1974 Sept.	333 872	34 516	393,4	111 263	2 487,8	216 349	6 260	8 894	3,6	1 019	84,7	7 713
1974 Okt.	344 875	34 983	436,1	123 135	2 477,4	215 125	6 615	9 712	3,8	1 089	94,6	8 527
1974 Nov.	316 470	32 569	380,4	107 482	2 343,0	203 204	5 784	9 912	6,0	1 744	90,4	8 070
1974 Dez.	314 788	32 679	367,3	102 190	2 377,5	205 967	6 631	9 258	4,6	1 318	90,3	7 802
1975 Jan.	331 261	33 963	396,9	114 881	2 429,1	210 851	5 529	8 587	5,9	1 677	75,8	6 813
1975 Febr.	296 509	30 123	369,0	106 184	2 153,9	185 278	5 047	8 012	4,2	1 155	75,8	6 713
1975 März	300 614	31 166	336,7	98 220	2 292,6	196 172	6 222	7 492	3,3	949	72,7	6 429
1975 April	341 497	35 395	389,3	112 811	2 552,8	222 389	6 297	7 002	2,3	653	69,7	6 254
1975 Mai	310 667	32 851	327,4	93 419	2 468,0	210 761	6 487	7 027	2,0	577	69,8	6 307
1975 Juni	306 960	32 994	303,1	86 467	2 500,4	214 774	5 719	5 554	1,6	478	53,6	4 888
1975 Juli	296 445	31 380	316,2	88 886	2 365,9	201 549	6 010	7 024	3,6	1 015	60,2	5 564

Siehe auch Fachserie B, Reihe 3/III

1) Die Schlachtmenge stellt den Anfall an Fleisch (ohne Inneren) und an Schlefett dar. — 2) Reinfettwert — Es wurde ein Ausbeutesatz bei Rindern von 5,23 %, bei Kälbern von 2,57 %, bei Schweinen einschl. Innerenfett von 13,20 % und bei Pferden von 2,70 % der Schlachtmenge zu Grunde gelegt. — 3) Kälber, Schafe, Ziegen, Pferde.

## Eingelegte Bruteier, geschlüpfte Küken und geschlachtetes Geflügel

Jahr Monat	Eingelegte Bruteier zur Erzeugung 1) von		Geschlüpfte Küken 1)			Geschlachtetes Geflügel 3)			
	Legehennen- küken	Schlacht- hühner-	Legehennen-	Schlacht- hühner- 2)	Enten-	Insgesamt	darunter		
							Jungmast- hühner	Suppen- hühner	Enten
	1 000		1 000			t			
1970 MD	11 704	17 806	4 486	13 312	397	15 321	12 223	1 898	362
1971 MD	11 812	18 906	4 397	14 424	403	17 093	13 411	2 291	487
1972 MD	10 708	19 058	4 186	14 976	353	17 363	13 798	2 248	418
1973 MD	10 530	19 693	3 916	15 705	352	18 513	14 785	2 265	429
1974 MD	10 525	18 654	4 210	14 675	309	17 650	13 769	2 394	432
1974 Mai	11 682	18 040	5 390	16 123	504	20 009	15 849	2 765	486
1974 Juni	8 641	17 244	4 294	12 495	423	16 952	13 001	2 545	399
1974 Juli	8 339	20 280	3 297	15 451	384	18 779	14 094	2 981	487
1974 Aug.	9 823	19 152	3 180	16 609	343	16 473	12 794	2 156	414
1974 Sept.	10 429	19 170	3 924	14 982	300	18 142	14 716	1 818	411
1974 Okt.	8 540	15 167	3 843	16 032	266	20 309	16 175	2 378	601
1974 Nov.	7 857	17 887	2 956	10 559	197	17 644	13 613	2 394	400
1974 Dez.	7 670	18 676	3 195	15 378	146	14 975	10 863	2 275	453
1975 Jan.	10 058	20 302	3 846	15 815	61	19 334	15 076	2 991	356
1975 Febr.	11 277	19 212	3 787	14 804	115	16 734	13 371	2 245	225
1975 März	13 161	20 305	5 052	14 963	126	17 421	13 872	2 467	152
1975 April	12 859	20 164	5 624	17 140	230	21 093	17 063	2 823	219
1975 Mai	11 159	20 591	4 826	16 726	347	18 085	14 994	2 039	167
1975 Juni	8 533	21 287	3 874	16 337	331	18 630	14 746	2 736	226
1975 Juli	8 326	23 058	3 152	17 650	281	19 970	16 273	2 521	227

Siehe auch Fachserie B, Reihe 3/V.

1) In Brutereien mit einem Fassungsvermögen der Brutanlage von 1 000 Eiern und mehr. — 2) Einschl. der zur Mast aussortierten Zucht-, Vermehrungs- und Gebrauchshahnenküken. — 3) In Schlachtereien mit einer Schlachtkapazität von mindestens 2 000 Tieren im Monat.

## Anlandungen der deutschen Hochsee- und Küstenfischerei Tonnen (Fanggewicht)

Jahr Monat	Anlandungen insgesamt	Fischereibetriebsarten			Wichtige Fischarten						
		Große Hochsee-	Herings- (Logger- fischerei)	Kleine Hochsee- und Küsten-	Hering	Kabeljau, Dorsch	Schell- fisch	Seelachs, Köhler	Rotbarsch	Krabben und Krebse	Sonstige
1970 MD	49 284	33 791	707	14 787	13 857	14 528	738	5 036	5 963	3 204	5 959
1971 MD	41 047	28 786	635	11 626	6 967	16 099	498	5 015	5 852	2 087	4 529
1972 MD	33 760	22 319	575	10 867	4 516	12 279	513	5 756	4 996	2 146	3 554
1973 MD	37 967	26 239	633	11 095	5 947	9 597	1 102	7 527	5 109	2 501	6 183
1974 MD	41 082	29 098	439	11 545	4 803	12 717	1 951	6 521	4 369	2 526	8 194
1974 April	59 320	47 301	712	11 307	1 884	25 144	1 540	7 612	5 928	2 954	14 258
1974 Mai	25 371	13 968	461	10 942	1 122	7 232	1 119	5 191	3 511	2 698	4 497
1974 Juni	41 181	31 835	445	8 901	867	17 291	4 606	6 982	2 171	2 505	6 760
1974 Juli	64 027	53 036	827	10 164	222	29 805	7 154	9 198	4 647	4 108	8 892
1974 Aug.	56 712	40 450	552	15 709	12 036	16 412	2 136	7 693	4 181	4 722	9 531
1974 Sept.	42 441	30 660	370	11 411	17 197	4 621	1 044	4 664	5 384	4 606	4 924
1974 Okt.	41 156	24 444	389	16 323	14 248	2 389	382	4 862	5 128	4 561	9 586
1974 Nov.	27 107	14 482	318	12 307	2 880	4 786	399	5 800	3 879	1 949	7 417
1974 Dez.	29 210	24 633	177	4 400	3 903	6 418	576	7 061	4 058	258	6 936
1975 Jan.	30 326	24 158	114	6 054	1 769	10 503	3 792	5 116	3 032	198	5 926
1975 Febr.	24 469	13 397	254	10 819	3 643	4 234	1 203	7 822	3 656	499	3 376
1975 März	49 185	39 626	608	8 951	2 330	23 299	1 843	8 176	6 262	541	6 775
1975 April	41 444	31 788	364	9 292	2 878	20 172	653	4 215	5 863	882	6 783
1975 Mai	25 199	18 282	433	6 474	1 529	7 692	224	7 449	4 685	595	3 026
1975 Juni	19 353	12 005	365	6 983	936	7 236	1 575	4 082	2 754	784	1 987

Siehe auch Fachserie B, Reihe 4/I.

# Unternehmen

Zum Aufsatz: „Dividende der Aktiengesellschaften“

## Vergleichbare Durchschnittsdividende von 1 459 Aktiengesellschaften (ohne Organgesellschaften und gemeinnützige Gesellschaften) nach Wirtschaftsgruppen

Wirtschaftsgliederung	Gesell- schaften	1972			1973			1974		
		Kapital (Stamm- aktien)	Dividenden- summe 1)	Durch- schnitts- dividende	Kapital (Stamm- aktien)	Dividenden- summe 1)	Durch- schnitts- dividende	Kapital (Stamm- aktien)	Dividenden- summe 1)	Durch- schnitts- dividende
	Anzahl	Mill. DM	%	Mill. DM	%	Mill. DM	%			
Land- und Forstwirtschaft, Fischerei . . . . .	6	31,4	5,1	16,2	31,4	3,2	10,2	31,4	3,5	11,1
Energiewirtschaft und Bergbau . . . . .	104	8 762,4	836,7	9,5	8 990,1	858,0	9,5	9 268,4	910,1	9,8
Energiewirtschaft und Wasserversorgung . . . . .	91	6 928,4	780,0	11,3	7 155,8	794,2	11,1	7 554,2	832,3	11,0
Steinkohlenbergbau und Kokerei . . . . .	4	1 325,5	6,3	0,5	1 325,5	6,3	0,5	1 204,7	22,3	1,9
Übriger Bergbau . . . . .	9	508,5	50,4	9,9	508,8	57,5	11,3	509,5	55,5	10,9
Verarbeitendes Gewerbe (ohne Baugewerbe)	580	22 775,7	2 675,1	11,7	25 526,5	3 659,1	14,3	26 582,6	3 041,9	11,4
Chemische Industrie (einschl. Kohlenwert- stoffindustrie) . . . . .	48	5 389,3	721,6	13,4	7 325,9	1 100,1	15,0	7 558,8	1 203,8	15,9
Mineralölverarbeitung . . . . .	5	2 048,5	8,0	0,4	2 148,5	283,9	13,2	2 248,5	191,8	8,5
Kunststoffverarbeitung . . . . .	3	31,5	4,4	14,0	32,5	4,5	13,8	32,5	3,4	10,5
Gummi- und Asbestverarbeitung . . . . .	14	584,9	36,1	6,2	687,3	27,8	4,0	688,1	23,1	3,4
Gew. und Verarbeitung v. Steinen u. Erden	39	537,7	81,5	15,2	599,5	75,7	12,6	613,5	61,1	10,0
Feinkeramik . . . . .	12	81,4	12,0	14,7	84,4	13,0	15,4	93,4	10,9	11,7
Herstellung und Verarbeitung von Glas . . . . .	8	233,6	40,9	17,5	245,9	31,2	12,7	295,3	17,6	6,0
Eisen- und Stahlherzeugung usw. . . . .	23	2 831,4	179,4	6,3	2 844,6	244,2	8,6	2 880,3	339,4	11,8
NE - Metallerzeugung, -gießerei . . . . .	11	570,3	32,6	5,7	572,6	33,4	5,8	575,8	46,2	8,0
Stahl- und Leichtmetallbau . . . . .	12	165,3	21,6	13,1	165,3	21,6	13,1	179,9	24,5	13,6
Maschinenbau . . . . .	72	1 214,2	108,1	8,9	1 302,9	102,8	7,9	1 370,3	115,7	8,4
Straßen- und Luftfahrzeugbau . . . . .	12	3 914,5	660,3	16,9	3 937,6	883,4	22,4	4 236,9	249,7	5,9
Schiffbau . . . . .	5	106,9	11,4	10,7	116,4	10,8	9,3	123,4	16,1	13,0
Elektrotechnik . . . . .	27	2 595,2	439,1	16,9	2 845,9	501,6	17,6	2 910,8	426,2	14,6
Feinmechanik, Optik, Uhrenherstellung . . . . .	12	200,8	36,7	18,3	201,8	30,9	15,3	225,1	28,6	12,7
Herstellung von EBM - Waren . . . . .	17	134,8	12,4	9,2	139,8	12,9	9,2	144,8	13,4	9,3
Herstellung von Spielwaren, Schmuck usw.	2	16,0	1,8	11,3	16,0	1,1	6,9	16,0	—	—
Holzbe- und -verarbeitung . . . . .	13	29,9	3,3	11,0	31,3	4,4	14,1	34,4	1,2	3,5
Zellstoff- und Papiererzeugung . . . . .	12	233,8	3,4	1,5	237,8	5,5	2,3	274,8	12,3	4,5
Papierverarbeitung, Druckerei . . . . .	15	79,8	3,2	4,0	99,8	4,8	4,8	105,4	7,8	7,4
Lederherstellung . . . . .	1	1,6	0,1	6,3	1,6	—	—	1,6	—	—
Lederverarbeitung . . . . .	7	100,5	0,5	0,5	100,5	0,7	0,7	100,5	2,9	2,9
Textilgewerbe . . . . .	65	474,1	54,1	11,4	503,5	46,8	9,3	522,6	44,7	8,6
Bekleidungsindustrie . . . . .	2	14,1	3,0	21,3	14,1	3,0	21,3	14,1	0,7	5,0
Zuckerindustrie . . . . .	25	153,4	20,0	13,0	159,7	22,3	14,0	159,7	22,7	14,2
Brauerei und Malzerei . . . . .	74	595,6	113,5	19,1	609,9	106,9	17,5	619,0	96,8	15,6
Übriges Nahrungs- u. Genußmittelgewerbe	44	436,6	66,1	15,1	501,4	85,8	17,1	557,1	81,3	14,6
Baugewerbe . . . . .	29	335,1	52,9	15,8	412,0	53,6	13,0	426,4	32,3	7,6
Produzierendes Gewerbe . . . . .	713	31 873,2	3 564,7	11,2	34 928,6	4 570,7	13,1	36 277,4	3 984,3	11,0
Handel . . . . .	85	1 543,0	210,5	13,6	1 564,9	209,8	13,4	1 663,5	196,8	11,8
Großhandel, Handelsvermittlung . . . . .	67	498,5	39,7	8,0	512,1	42,5	8,3	608,9	40,4	6,6
Einzelhandel . . . . .	18	1 044,5	170,8	16,4	1 052,8	167,3	15,9	1 054,6	156,4	14,8
Verkehr 2) . . . . .	89	1 602,6	48,5	3,0	1 636,1	34,6	2,1	1 659,4	62,6	3,8
Eisenbahnen (ohne Deutsche Bundesbahn)	19	87,6	0,0	0,0	87,8	0,0	0,0	89,4	0,0	0,0
Straßenverkehr . . . . .	27	242,2	1,5	0,6	242,3	1,6	0,7	246,8	1,5	0,6
Schifffahrt, Wasserstraßen, Häfen . . . . .	25	779,1	17,5	2,2	812,2	21,5	2,6	828,3	34,5	4,2
Übriger Verkehr 2) . . . . .	18	493,7	29,5	6,0	493,8	11,5	2,3	494,9	26,6	5,4
Kreditinstitute und Versicherungsgewerbe . . . . .	297	5 463,8	778,0	14,2	6 101,1	836,8	13,7	6 875,6	971,9	14,1
Kreditinstitute u. ä. . . . .	172	4 432,5	647,5	14,6	4 901,2	685,0	14,0	5 500,6	782,4	14,2
Versicherungsgewerbe . . . . .	125	1 031,3	130,5	12,7	1 199,9	151,8	12,7	1 375,0	189,5	13,8
Dienstleistungen . . . . .	269	4 457,4	435,1	9,8	4 609,2	483,6	10,5	4 949,4	504,1	10,2
Gaststätten- und Beherbergungsgewerbe . . . . .	17	32,5	0,9	2,8	33,0	1,0	3,0	33,0	1,0	3,0
Wohnungsunternehmen . . . . .	20	88,6	4,8	5,4	113,7	2,8	2,5	103,0	3,2	3,1
Sonstiges Grundstückswesen u. ä. . . . .	48	155,1	14,8	9,5	157,3	15,6	9,9	168,4	15,4	9,1
Beteiligungsgesellschaften . . . . .	66	3 762,3	377,0	10,0	3 851,6	426,0	11,1	4 189,0	451,3	10,8
Sonstige Vermögensverwaltung u. ä. . . . .	50	272,5	20,5	7,5	291,2	22,0	7,6	290,7	17,7	6,1
Übrige Dienstleistungen . . . . .	68	146,4	17,1	11,7	162,4	16,2	10,0	165,3	15,5	9,4
<b>Insgesamt 2) . . . . .</b>	<b>1 459</b>	<b>44 971,4</b>	<b>5 041,9</b>	<b>11,2</b>	<b>48 871,3</b>	<b>6 138,7</b>	<b>12,6</b>	<b>51 456,7</b>	<b>5 723,2</b>	<b>11,1</b>
Desgl. ohne Kreditinstitute u. Versicherungen . . . . .	1 162	39 507,6	4 263,9	10,8	42 770,2	5 301,9	12,4	44 581,1	4 751,3	10,7

1) Nur Dividende auf Stammaktien. — 2) Ohne Bundesbahn und Bundespost.

# Industrie und Handwerk

## Beschäftigte, geleistete Arbeiterstunden, Lohn- und Gehaltsumme, Umsatz, Kohle- und Stromverbrauch der Industrie<sup>1)</sup>

### Betriebe mit 10 und mehr Beschäftigten

Jahr Monat	Beschäftigte am Monatsende			Umsatz <sup>2)</sup>			Geleistete Arbeiter- stunden
	Insgesamt	Inhaber und Angestellte	Arbeiter	insgesamt	Inlandsumsatz	Auslands- umsatz <sup>3)</sup>	
1970	8 603	2 133	6 471	44 072	35 477	8 595	1 020
1971	8 538	2 196	6 342	46 919	37 753	9 166	977
1972	8 340	2 211	6 129	49 688	39 718	9 950	934
1973	8 368	2 251	6 117	55 578	43 642	11 936	929
1974	8 144	2 252	5 892	62 500	47 403	15 097	870
1974 Mai	8 190	2 252	5 938	65 791	49 844	15 947	923
Juni	8 162	2 249	5 913	60 387	45 623	14 764	812
Juli	8 161	2 243	5 918	63 203	47 968	15 235	850
Aug.	8 148	2 250	5 898	58 100	44 443	13 657	807
Sept.	8 127	2 213	5 888	65 413	49 682	15 731	866
Okt.	8 088	2 251	5 817	69 733	53 160	16 573	940
Nov.	7 996	2 246	5 751	64 283	48 816	15 467	870
Dez.	7 908	2 236	5 672	61 134	45 592	15 542	763
1975 Jan.	7 819	2 220	5 599	58 316	44 528	13 788	807
Febr.	7 768	2 215	5 553	57 217	43 581	13 635	780
März	7 722	2 210	5 512	59 584	45 463	14 120	771
April	7 681	2 197	5 484	63 079	48 215	14 864	834
Mai	7 641	2 191	5 449	57 731	44 101	13 630	753
Juni	7 603	2 186	5 417	60 655	45 891	14 763	763
Juli	7 581	2 174	5 407	58 715	44 995	13 720	740

Jahr Monat	Brutto-		Verbrauch an Brennstoffen			Strombezug aus dem öffentlichen Netz	Strom- verbrauch
	lohn-	gehalt-	Kohle	Heizöl	Gas <sup>5)</sup>		
Mill. DM							
1970 MD	7 100	3 385	4 547	2 655	1 344	7 246	11 045
1971 MD	7 640	3 871	4 352	2 605	1 238	7 622	11 356
1972 MD	8 021	4 269	3 693	2 711	1 112	8 188	11 816
1973 MD	8 995	4 856	3 835	2 784	1 107	9 034	12 842
1974 MD	9 675	5 469	4 140	2 469	608	9 215	13 140
1974 Mai	9 881	5 389	4 167	2 345	628	9 567	13 532
Juni	9 530	5 467	3 794	2 106	608	8 936	12 659
Juli	10 445	5 744	4 119	2 170	624	9 415	13 260
Aug.	10 059	5 373	4 072	2 074	619	9 095	12 865
Sept.	9 358	5 284	3 981	2 253	603	9 453	13 190
Okt.	10 068	5 254	4 411	2 915	629	9 824	14 101
Nov.	10 916	6 596	4 337	2 859	596	9 192	13 214
Dez.	9 974	6 205	3 893	2 575	615	8 501	12 209
1975 Jan.	9 087	5 401	4 014	2 486	623	8 718	12 532
Febr.	8 503	5 304	3 379	2 364	562	8 391	11 896
März	8 905	5 707	3 420	2 391	604	8 731	12 208
April	9 100	5 564	3 379	2 335	618	8 864	12 286
Mai	9 413	5 689	2 955	1 952	633	8 431	11 503
Juni	9 356	5 993	2 864	1 817	610	8 548	11 560
Juli	10 080	5 793	2 843	1 736	620	8 435	11 420

Siehe auch Fachserie D, Reihe 1/I.

1) Ohne Elektrizitäts-, Gas- und Wasserwerke für die öffentliche Versorgung sowie ohne Bauindustrie. - 2) Aus eigener Erzeugung, einschl. Verbrauchsteuern, ohne Umsatz- (Mehrwert-)steuer. - 3) Direktumsätze der Industriebetriebe mit Abnehmern im Ausland und - soweit einwandfrei erkennbar - Umsätze mit deutschen Exporteuren. - 4) Beschäftigte: D, Umsatz und geleistete Arbeiterstunden; MD. - 5) Ortsgas und Kokerelgas (einschl. Ferngas). - 6) In Tonnen Steinkohle - Einheiten; die Umrechnung wurde nach folgenden Umrechnungsfaktoren vorgenommen: Steinkohle und Steinkohlenbriketts 1,0; Steinkohlenkoks 0,97; Rohbraunkohle 0,26 (ab Januar 1974 0,27); Braunkohlenbriketts und -koks 0,69; tschechische Hartbraunkohle 0,60; bayerische Pechkohle 0,71 (ab Januar 1974 eingestellt).



## Beschäftigte und Umsatz in ausgewählten Industriegruppen<sup>1)</sup>

### Betriebe mit 10 und mehr Beschäftigten

Jahr Monat	Gesamte Industrie <sup>2)</sup>	Darunter ausgewählte Industriegruppen										
		Kohlen- bergbau	Industrie der Steine und Erden	Eisen- schaffende Industrie	NE- Metall-	Maschinen-	Straßen- fahrzeug- bau	Schiff-	Elektro- technische	Chemische	Textil-	Be- kleidungs-
<b>Beschäftigte am Monatsende</b>												
<b>1 000</b>												
1970 D	8 603,4	277,4	231,9	334,6	91,8	1 119,8	606,2	77,9	1 094,5	595,7	501,5	379,1
1971 D	8 537,9	274,4	237,6	326,5	89,6	1 117,5	630,9	77,6	1 066,7	589,0	481,5	371,6
1972 D	8 340,2	252,0	241,5	311,9	87,1	1 083,3	609,2	75,3	1 051,0	580,3	458,1	372,2
1973 D	8 368,4	232,2	238,7	315,7	90,6	1 086,4	625,8	72,0	1 089,3	587,3	434,0	359,7
1974 D	8 143,5	224,4	219,4	316,0	90,0	1 089,2	611,0	73,1	1 089,8	600,5	393,8	310,2
1974 Mai	8 190,3	222,5	226,5	314,9	90,5	1 089,0	620,0	72,6	1 097,9	598,0	399,1	312,4
Juni	8 162,3	222,0	225,6	314,8	90,6	1 086,0	615,7	72,6	1 094,5	599,7	395,8	307,7
Juli	8 160,9	222,1	225,3	316,8	90,9	1 089,6	610,2	72,6	1 094,4	604,3	392,2	303,7
Aug.	8 147,7	223,2	223,2	317,5	90,7	1 090,5	606,1	73,7	1 091,5	605,7	389,3	302,7
Sept.	8 127,4	225,9	220,2	318,1	90,1	1 092,4	603,1	74,3	1 087,4	606,0	386,6	304,6
Okt.	8 067,5	226,4	217,0	318,2	89,4	1 090,3	596,9	74,6	1 077,3	604,7	383,1	303,2
Nov.	7 986,3	226,9	212,3	317,9	89,4	1 084,1	591,7	74,3	1 066,7	602,0	379,0	301,1
Dez.	7 908,1	226,7	204,1	316,9	87,8	1 076,4	584,3	74,0	1 056,9	598,6	375,1	297,0
1975 Jan.	7 818,7	226,3	191,4	316,7	86,4	1 068,2	575,3	75,6	1 044,6	593,5	370,9	296,0
Febr.	7 767,8	227,0	190,8	316,1	85,1	1 062,4	571,8	76,4	1 034,5	590,1	367,9	295,6
März	7 721,6	226,9	194,2	314,8	84,3	1 054,8	570,0	76,3	1 023,7	589,7	364,6	293,8
April	7 681,0	226,0	197,1	313,3	84,0	1 050,3	568,1	76,4	1 013,9	587,1	362,0	292,7
Mai	7 640,6	225,4	198,0	311,7	83,6	1 043,7	567,5	76,6	1 004,8	584,2	359,6	289,7
Juni	7 602,6	224,8	198,2	310,2	82,8	1 037,6	560,8	76,6	997,3	582,7	356,6	287,4
Juli	7 581,1	224,7	198,2	308,8	82,1	1 033,5	561,9	76,1	991,2	580,2	354,1	284,6
<b>Umsatz<sup>3)</sup> insgesamt</b>												
<b>Mill. DM</b>												
1970 MD	44 072,3	768,1	1 273,2	2 546,9	792,9	4 699,9	3 501,1	286,2	4 239,4	4 210,6	2 029,2	1 166,7
1971 MD	46 919,4	782,3	1 489,8	2 292,1	728,0	5 091,0	3 846,7	361,7	4 548,1	4 464,6	2 171,1	1 263,1
1972 MD	49 667,8	771,0	1 676,8	2 348,2	766,2	5 247,3	4 003,1	370,1	5 024,9	4 728,2	2 206,3	1 413,0
1973 MD	55 577,7	845,2	1 696,8	2 956,8	988,6	5 763,9	4 408,1	451,8	5 601,0	5 431,1	2 308,7	1 398,9
1974 MD	62 499,8	1 177,5	1 663,0	3 922,9	1 188,4	6 366,1	4 308,9	521,2	6 123,1	7 244,1	2 388,4	1 400,1
1974 Mai	65 791,1	1 178,3	1 892,0	3 983,4	1 373,5	6 462,6	4 946,7	662,4	6 200,6	7 837,8	2 486,3	1 271,0
Juni	60 387,0	1 083,0	1 716,6	3 658,4	1 198,1	6 314,8	4 187,1	549,4	6 013,6	7 437,2	2 184,6	884,4
Juli	63 200,5	1 277,4	1 865,5	4 063,4	1 239,1	6 486,5	4 097,9	452,9	5 946,3	7 782,3	2 266,8	1 213,0
Aug.	58 099,8	1 188,8	1 795,3	4 177,7	1 105,1	5 662,8	3 214,8	442,9	5 401,3	7 223,9	1 918,0	1 381,8
Sept.	65 413,1	1 162,8	1 882,7	4 289,3	1 170,3	6 466,4	4 048,0	690,6	6 928,0	7 316,9	2 444,3	1 750,2
Okt.	69 733,3	1 333,9	1 965,2	4 380,1	1 247,7	6 801,5	4 721,9	663,5	6 444,4	8 051,8	2 789,7	1 938,1
Nov.	64 226,5	1 302,5	1 667,2	4 234,1	1 087,1	6 605,6	4 237,2	591,3	6 593,7	6 794,6	2 493,8	1 438,4
Dez.	61 134,3	1 250,5	1 336,8	3 751,9	852,7	6 242,5	4 186,1	846,3	6 662,9	5 722,2	1 982,0	1 053,1
1975 Jan.	58 316,0	1 419,1	1 123,3	4 069,3	996,1	5 921,1	3 517,8	454,3	5 448,8	6 787,8	2 308,0	1 418,5
Febr.	57 236,6	1 236,5	1 144,9	3 726,8	927,1	5 694,9	4 172,1	303,0	5 305,3	6 608,8	2 307,6	1 532,9
März	59 583,6	1 126,3	1 370,0	3 585,7	907,8	6 145,0	4 926,5	631,6	5 867,0	6 376,5	2 269,2	1 669,0
April	63 078,6	1 183,8	1 625,9	3 715,8	937,2	6 698,8	5 630,7	387,1	5 762,6	6 709,8	2 337,3	1 575,4
Mai	57 730,7	998,5	1 589,7	3 317,3	859,0	6 021,7	4 928,5	736,8	5 363,4	6 203,4	1 995,2	1 134,1
Juni	60 654,6	1 004,4	1 687,0	3 298,8	907,4	6 883,8	5 438,2	694,3	5 994,3	6 320,8	2 102,3	996,3
Juli	58 714,8	965,5	1 782,0	3 204,6	863,8	6 497,4	4 482,2	744,6	5 519,5	6 248,7	2 093,2	1 257,6
<b>darunter Auslandsumsatz<sup>4)</sup></b>												
<b>Mill. DM</b>												
1970 MD	8 506,1	175,4	48,6	612,0	145,2	1 667,9	1 369,3	103,6	915,2	1 307,7	276,7	58,9
1971 MD	9 166,4	188,3	54,9	624,4	127,5	1 793,8	1 562,0	153,9	968,2	1 376,3	312,1	68,5
1972 MD	9 950,1	183,6	59,5	655,3	128,9	1 955,1	1 657,5	181,0	1 086,1	1 517,5	302,5	84,2
1973 MD	11 936,1	205,5	71,5	850,6	192,4	2 267,7	1 936,8	255,3	1 281,2	1 839,7	366,8	94,2
1974 MD	15 096,9	327,8	92,4	1 380,7	272,4	2 771,9	1 988,3	232,8	1 580,8	2 607,8	409,4	103,6
1974 Mai	15 947,4	343,1	97,4	1 351,2	315,8	2 810,8	2 185,1	339,5	1 623,4	2 838,4	444,9	81,2
Juni	14 764,4	316,7	95,9	1 228,4	273,8	2 765,3	1 822,6	226,7	1 530,5	2 814,6	404,5	48,5
Juli	15 235,3	398,5	89,8	1 361,3	283,1	2 767,2	1 724,3	258,9	1 616,6	2 809,3	398,1	90,2
Aug.	13 656,8	346,5	97,1	1 527,9	265,3	2 477,7	1 243,9	106,8	1 410,3	2 672,4	321,8	118,2
Sept.	15 731,1	316,5	102,4	1 606,9	267,0	2 943,1	1 723,3	218,6	1 895,1	2 614,3	381,5	154,8
Okt.	16 572,9	370,2	102,0	1 575,6	305,1	2 990,8	2 143,8	336,1	1 551,3	2 883,5	420,4	148,4
Nov.	15 389,6	352,4	94,3	1 571,7	255,3	2 979,5	1 978,3	227,1	1 716,7	2 343,8	377,6	87,5
Dez.	15 542,1	351,7	89,9	1 515,0	204,6	3 525,3	2 019,8	486,1	1 776,2	1 983,5	325,1	60,3
1975 Jan.	13 787,9	401,2	85,2	1 441,2	217,9	2 569,0	1 669,4	354,2	1 326,4	2 257,5	362,2	101,0
Febr.	13 638,3	396,4	83,6	1 328,1	209,8	2 456,1	1 720,6	203,9	1 432,8	2 225,7	358,8	137,4
Marz	14 120,3	319,5	92,0	1 284,6	206,9	2 691,5	1 912,1	455,0	1 601,6	2 056,4	358,1	145,8
April	14 864,1	351,4	103,0	1 269,2	202,6	2 990,6	2 266,1	227,5	1 621,2	2 125,6	359,0	123,6
Mai	13 629,5	280,7	97,6	1 147,3	190,5	2 599,8	2 016,7	537,9	1 457,2	2 060,0	315,2	76,4
Juni	14 763,3	297,1	103,2	1 149,0	193,7	3 030,6	2 301,4	402,1	1 672,5	2 005,9	326,5	62,6
Juli	13 719,5	280,5	91,9	1 059,2	185,2	2 836,8	1 866,2	485,8	1 532,2	1 985,7	334,7	103,1

Siehe auch Fachserie D, Reihe 1/1.

1) Die Ergebnisse beziehen sich auf sogenannte „hauptbeteiligte Industriegruppen“, d. h. kombinierte Betriebe sind mit ihren Angaben derjenigen Industriegruppe zugerechnet worden, bei der der Schwerpunkt des Betriebes, gemessen an der Beschäftigtenzahl, liegt. — 2) Ohne Elektrizitäts-, Gas- und Wasserwerke für die öffentliche Versorgung sowie ohne Bauindustrie. — 3) Aus eigener Erzeugung, einschl. Verbrauchsteuern, ohne Umsatz-(Mehrwert-)steuer. — 4) Direktumsätze der Industriebetriebe mit Abnehmern im Ausland und — soweit einwandfrei erkennbar — Umsätze mit Deutschen Exporteuren.

## Index des Auftragseingangs<sup>1)</sup> in ausgewählten Industriezweigen 1970 = 100

Jahr Monat	Verarbeitende Industrie 2)	Grundstoff- und Produk- tionsgüter-	Investi- tions- güter- industrien	Ver- brauchs- güter-	Industrie der Steine und Erden	Stahl- und Warmwalz- werke 3)	Eisen-, Stahl- und Temper- gießerei 3)	Ziehereien und Kaltwalz- werke	NE- Metall- halbzeug- 3)	Chemische Industrie 4)
1971	102,5	101,2	100,0	110,4	113,8	88,6	85,4	94,2	103,5	106,0
1972	110,6	110,2	107,1	119,6	122,9	104,0	87,5	105,3	115,4	113,2
1973	128,3	129,2	129,0	125,0	125,6	123,9	98,9	128,1	130,1	130,9
1974	139,0	153,7	133,8	127,7	121,1	120,7	93,2	137,6	117,8	167,9
1974 Mai	149,8	169,3	141,1	138,9	141,0	147,0	100,8	152,2	126,3	180,2
Juni	135,2	160,5	128,7	109,4	126,9	119,9	96,1	129,9	108,2	179,3
Juli	136,8	166,5	128,6	107,7	136,7	126,5	91,8	160,9	128,0	178,5
Aug.	130,5	155,1	126,7	99,6	131,8	122,6	85,7	128,2	104,0	166,9
Sept.	137,4	151,2	130,2	131,9	135,6	97,6	92,7	126,9	103,7	170,6
Okt.	152,2	158,8	142,7	163,7	136,4	99,0	96,6	143,2	114,7	181,4
Nov.	132,3	138,2	127,6	133,9	119,3	87,7	84,3	121,0	103,4	152,7
Dez.	116,4	120,4	120,1	101,1	93,5	84,2	76,9	93,6	73,3	133,1
1975 Jan.	131,8	140,1	135,0	110,5	92,5	95,2	87,2	138,4	101,6	153,7
Febr.	131,5	131,1	139,4	113,5	88,2	79,5	80,4	135,1	96,8	152,5
März	133,5	130,1	135,7	134,2	101,3	88,8	88,4	105,1	96,7	144,2
April	143,9	139,8	141,2	156,9	124,7	93,1	87,2	111,9	103,6	149,7
Mai	124,8	131,2	121,7	121,7	117,6	85,6	82,5	107,8	89,1	141,6
Juni	160,3	136,0	197,4	111,8	124,4	93,4	84,1	109,1	99,9	143,1
Juli 6)	130,6	138,6	138,5	98,7	131,9	95,5	80,6	119,7	111,2	143,1

Jahr Monat	Holzschliff, Zellstoff, Papier und Papp- erzeugende Industrie	Stahl- und Leichtmetall- bau	Maschinen- bau	Straßen- fahrzeugbau insgesamt	Kraftwagen- Industrie	Schiffbau	Elektro- technische Industrie	Fein- mechanische und optische 5)	Stahl- verformung	Eisen-, Blech- und Metallwaren- Industrie
1971	100,4	113,4	90,0	108,0	108,7	59,3	105,2	101,7	89,5	103,9
1972	106,9	111,0	95,2	117,7	119,2	57,5	115,6	108,0	97,2	112,3
1973	128,8	130,4	122,8	128,5	130,8	173,4	133,7	132,6	123,7	125,6
1974	164,6	140,1	134,7	122,4	123,3	154,8	140,9	141,0	134,1	126,9
1974 Mai	171,7	150,9	137,8	136,7	139,6	149,3	146,0	166,3	143,2	136,4
Juni	169,3	139,1	128,8	118,8	121,4	128,9	135,9	134,0	131,2	124,2
Juli	183,7	143,0	137,8	106,0	105,0	69,3	137,5	139,3	139,6	127,1
Aug.	157,2	118,8	138,1	85,7	83,2	347,7	132,9	142,8	124,3	108,9
Sept.	159,2	210,7	137,5	101,5	100,1	98,0	133,8	133,6	128,3	121,2
Okt.	159,3	185,7	134,6	156,9	160,7	108,7	138,8	158,9	142,5	135,1
Nov.	148,4	112,4	126,5	115,7	114,4	184,7	144,2	144,2	140,5	120,0
Dez.	125,9	126,6	117,5	109,1	108,1	132,2	135,4	121,2	108,3	108,7
1975 Jan.	141,9	151,1	148,4	130,5	129,9	61,7	136,7	142,7	117,6	117,4
Febr.	128,9	176,2	132,8	167,2	168,3	199,4	125,9	162,0	121,0	114,5
März	124,2	128,1	132,8	171,8	175,8	32,8	135,1	133,2	121,2	116,2
April	140,2	171,7	123,3	162,4	163,7	163,2	143,8	151,1	136,1	127,6
Mai	121,8	111,6	112,2	142,4	143,0	42,3	132,5	135,0	121,0	112,1
Juni	131,6	283,6	205,9	227,8	228,3	53,6	209,4	148,4	129,5	125,9
Juli 6)	128,7	199,7	144,3	131,0	130,7	217,4	131,7	143,0	126,5	113,1

Jahr Monat	Herstellung von Büro- maschinen, Datenver- arbeitungs- geräten und -einrichtungen	Fein- keramische Industrie	Glas- Industrie	Holzmöbel- und Polstermöbel- Industrie	Papier- und papp- verarbeitende Industrie	Kunststoff- verarbeitende Industrie	Leder- erzeugende	Schuh- Industrie	Textil- Industrie	Be- kleidungs- Industrie
1971	122,2	107,9	109,0	115,0	105,7	110,8	95,8	103,0	113,8	107,9
1972	110,5	118,6	119,4	133,4	113,8	125,7	112,3	103,0	116,2	119,9
1973	129,9	129,3	128,6	143,5	125,3	150,6	97,7	95,3	118,0	112,4
1974	127,8	127,9	128,8	146,4	147,4	158,7	84,8	103,3	112,3	116,1
1974 Mai	128,0	139,6	139,7	151,8	160,7	178,5	86,1	127,2	123,3	121,0
Juni	118,3	124,9	111,6	135,0	143,8	160,0	68,5	68,2	94,0	71,8
Juli	122,0	129,3	117,9	139,1	153,3	162,8	73,2	48,4	89,5	62,1
Aug.	109,8	114,3	110,7	132,0	136,7	142,1	66,9	53,9	75,9	74,9
Sept.	129,5	119,3	127,2	146,1	150,7	147,0	85,8	121,9	110,0	148,1
Okt.	117,1	131,2	139,0	164,3	156,7	160,1	96,1	236,1	140,8	209,7
Nov.	120,3	113,1	122,5	157,2	142,8	146,1	89,7	144,7	123,4	131,6
Dez.	121,4	108,9	114,7	127,6	122,0	123,6	68,9	59,7	94,7	73,5
1975 Jan.	127,1	112,0	128,1	157,9	144,1	141,0	82,3	56,7	97,4	71,7
Febr.	89,7	117,5	124,9	144,8	146,2	140,9	82,8	58,5	101,8	86,8
März	107,7	129,6	123,2	142,5	140,1	139,8	93,0	97,1	127,0	149,4
April	116,8	128,1	127,8	153,5	150,6	156,1	88,1	184,8	144,0	196,8
Mai	87,3	111,4	106,1	140,4	132,9	140,6	72,7	124,0	108,5	121,6
Juni	117,6	119,5	131,9	159,7	133,7	146,4	74,9	57,7	95,4	80,1
Juli 6)	95,5	115,8	118,5	136,3	134,1	144,6	65,9	47,8	83,1	53,3

Siehe auch Factserie D, Reihe 6.

1) Berechnet nach Auftragswerten in jeweiligen Preisen (Wertindizes). - 2) Ohne Nahrungs- und Genussmittelindustrien. - 3) Mengenindizes. - 4) Ohne Kohlenwertstoffindustrie. - 5) Ohne Uhrenindustrie. - 6) Vorläufiges Ergebnis.

**Index des Auftragsbestands<sup>1)</sup> in ausgewählten Industriezweigen  
1970 = 100**

Jahr Monat	Ausgewählte Zweige der- verarbeitenden Industrie	Grundstoff- und Produktions- güter-	Ausgewählte		Stahl- und Warm- walzwerke	Eisen- Stahl- und Temper- gießerei	Ziehereien und Kalt- walzwerke	Papier und Pappe erzeugende Industrie
			Investitions- güter- Industrien	Verbrauchs- güter-				
1971 D	93,7	71,5	97,9	108,2	67,9	81,3	64,1	91,2
1972 D	92,3	76,5	88,8	117,3	74,2	72,1	60,5	117,4
1973 D	116,1	130,7	103,5	125,0	123,3	92,7	103,3	176,5
1974 D	129,4	170,3	110,7	115,4	177,8	109,9	111,2	347,4
1974 Mai	139,7	189,7	111,2	136,6	198,7	109,8	117,0	431,9
Juni	139,7	190,3	112,5	131,6	200,7	113,8	118,2	458,1
Juli	135,5	180,3	110,4	116,6	202,1	113,2	120,0	450,8
Aug.	130,8	183,2	110,9	102,6	198,5	115,5	117,0	395,3
Sept.	127,1	174,4	109,2	101,8	183,8	116,4	111,2	346,3
Okt.	127,8	157,7	114,4	116,7	165,3	114,0	106,2	283,6
Nov.	123,0	145,0	111,7	118,5	146,7	111,4	100,5	234,4
Dez.	117,9	136,2	107,2	116,8	133,6	111,7	94,9	195,3
1975 Jan.	113,7	126,5	112,8	97,3	119,1	113,9	82,8	196,5
Febr.	111,5	121,1	117,5	83,4	105,0	113,4	75,3	194,8
März	109,2	113,8	115,9	86,6	91,6	114,9	67,1	200,2
April	114,7	110,0	119,4	110,3	88,1	111,1	63,4	191,3
Mai	117,1	110,0	119,2	122,3	86,1	109,6	61,0	198,3
Juni	122,6	108,7	131,8	120,3	86,9	111,1	59,8	197,0
Juli <sup>4)</sup>	120,1	106,5	133,8	106,8	91,2	111,5	60,6	187,4

Jahr Monat	Stahl- und Leicht- metallbau	Maschinenbau	Maschinen für die				Straßen- fahrzeugbau (nur Nutz- fahrzeuge <sup>3)</sup> )	Schiffbau
			Produktions- güter- industrien	Verbrauchs- güter- industrien	Bau- wirtschaft <sup>2)</sup>	Land- wirtschaft		
1971 D	116,3	89,2	85,0	118,6	71,1	71,3	73,7	113,9
1972 D	118,0	73,8	62,7	97,4	70,6	78,3	57,2	84,0
1973 D	123,9	87,9	69,7	96,4	96,1	142,7	86,1	115,9
1974 D	130,8	86,7	83,5	96,9	89,2	153,7	126,7	134,5
1974 Mai	125,1	89,1	84,7	101,1	98,1	154,6	115,3	126,6
Juni	130,4	89,5	85,4	104,3	93,0	154,7	113,4	131,7
Juli	128,2	85,5	87,3	100,8	95,4	131,7	119,9	134,0
Aug.	130,7	83,9	89,9	95,0	92,3	127,7	124,3	145,0
Sept.	136,3	80,8	88,0	91,6	86,0	128,2	126,6	140,9
Okt.	145,9	85,8	87,5	98,2	80,4	145,0	168,8	141,4
Nov.	141,9	82,3	85,5	88,1	82,4	152,7	163,4	137,9
Dez.	135,4	77,9	77,6	83,2	73,7	153,6	153,6	139,8
1975 Jan.	153,0	82,2	67,7	88,5	88,0	179,3	167,7	137,3
Febr.	157,3	87,3	67,5	90,7	92,5	201,5	203,6	134,9
März	161,2	83,0	64,4	84,9	91,1	198,6	211,9	140,6
April	158,8	88,2	66,1	88,8	98,6	200,6	208,9	142,7
Mai	153,8	87,5	66,0	89,5	89,8	194,9	210,6	138,7
Juni	160,6	101,7	75,9	100,7	108,4	200,8	236,7	129,0
Juli <sup>4)</sup>	168,0	98,6	76,9	77,3	110,9	213,3	274,8	146,0

Jahr Monat	Elektro- technische Industrie (nur Investitions- güter)	Starkstrom- technische Investitionsgüter	Nachrichten- und Informations- technische Investitionsgüter	Schuh-	Textil-	Bekleidungs- industrie	Herren- und Knabenober- bekleidungs-	Damen-, Mädchen- und Kinderober- bekleidungs-
1972 D	119,6	123,3	115,4	115,6	115,0	121,8	122,1	121,5
1973 D	127,9	127,0	129,0	109,0	134,9	111,7	111,2	112,0
1974 D	142,9	147,5	137,6	133,0	114,1	113,4	110,5	115,3
1974 Mai	145,0	148,3	141,2	160,7	128,8	141,6	124,2	152,1
Juni	146,2	149,8	142,1	170,0	123,0	137,4	113,8	151,7
Juli	146,3	150,3	141,8	152,9	113,5	113,5	90,6	127,4
Aug.	149,0	155,5	141,4	120,8	104,5	95,2	91,0	97,7
Sept.	145,1	152,9	136,2	107,7	102,5	99,3	126,3	82,9
Okt.	144,9	152,0	136,6	168,2	103,7	127,0	141,9	118,0
Nov.	145,7	153,8	136,4	190,8	103,1	128,1	120,2	132,9
Dez.	142,9	150,3	134,3	192,5	98,9	129,7	122,0	134,4
1975 Jan.	146,7	149,8	143,1	95,5	92,4	106,3	103,0	108,2
Febr.	148,2	152,1	143,8	63,4	85,0	85,2	98,3	77,2
März	149,0	152,4	145,1	54,7	89,2	89,3	120,7	70,4
April	152,9	157,1	148,0	122,9	99,5	125,7	129,8	123,2
Mai	156,6	159,4	153,5	161,1	103,0	146,5	133,1	154,6
Juni	171,8	188,3	155,0	162,6	100,9	146,0	118,1	162,9
Juli <sup>4)</sup>	176,4	192,7	157,6	116,0	97,5	120,8	99,0	134,0

Siehe auch Fachserie D, Reihe 6.

1) Berechnet nach Auftragsbestandswerten in jeweiligen Preisen (Wertindizes). — 2) Einschl. Maschinen für Baustoff-, Keramik- und Glasindustrie. — 3) Liefer- und Lastkraftwagen über 12 t zulässiges Gesamtgewicht, Kommunalfahrzeuge, Omnibusse und Busse. — 4) Vorläufiges Ergebnis.

# Index der industriellen Nettoproduktion

1970 = 100

Jahr Monat	Industrie			Bergbau	Verarbeitende Industrie					Öffentliche Energiewirtschaft			Bau- industrie
	insgesamt	Bau- industrie	ohne Energie- wirtschaft und ohne Bau- industrie		zusammen	Grund- stoff- und Produktions- güter- industrien	Investi- tions- güter- industrien	Ver- brauchs- güter- industrien	Nahrungs- und Genuß- mittel- industrien	zusammen	Elektri- zitäts- erzeugung und -verteilung	Gas-	
	<b>kalendermonatlich</b>												
1971	102,0	101,9	101,6	102,2	101,6	101,0	99,8	104,1	105,8	108,1	106,0	118,9	103,2
1972	106,0	105,8	104,9	93,0	105,3	106,2	102,3	107,4	107,4	124,0	120,9	139,6	109,0
1973	112,9	113,0	111,7	91,8	112,5	116,2	110,1	112,0	111,8	139,8	134,3	167,5	110,1
1974	111,0	111,4	109,4	90,8	110,1	115,7	106,6	107,1	113,1	150,9	142,6	193,3	104,1
1974													
Mai	118,3	118,3	117,1	92,8	118,0	125,5	114,6	114,7	116,0	142,4	135,4	177,8	118,8
Juni	105,6	105,6	104,5	79,3	105,5	114,5	102,5	98,5	103,2	127,9	121,3	161,4	106,0
Juli	110,3	110,1	109,1	89,7	109,8	121,5	103,1	102,4	115,5	131,7	125,6	162,8	113,7
Aug.	100,3	100,0	98,6	83,7	99,2	114,5	88,7	90,7	111,7	127,2	122,8	149,7	106,3
Sept.	113,2	113,0	111,6	86,1	112,6	117,7	109,7	109,8	113,8	140,9	136,1	165,4	116,6
Okt.	122,5	122,6	120,1	100,2	120,9	123,6	116,3	120,2	131,9	171,6	161,3	224,1	121,7
Nov.	113,0	113,5	110,5	93,9	111,2	109,8	110,0	108,7	122,8	171,7	161,1	225,6	103,8
Dez.	99,9	101,0	97,4	87,1	97,8	93,6	101,1	93,8	103,8	173,1	161,8	230,4	78,0
1975													
Jan.	100,0	101,3	97,4	95,9	97,5	98,4	93,8	97,6	109,6	178,0	165,9	239,7	73,5
Febr.	98,5	99,7	96,4	86,5	96,8	96,3	94,5	99,1	103,9	164,8	152,3	228,1	73,8
März	101,4	102,5	99,0	88,4	99,4	98,2	98,1	101,7	104,0	171,8	169,2	235,7	80,9
April	108,7	109,3	106,7	93,1	107,3	104,1	107,5	107,9	114,5	159,4	148,7	214,1	97,3
Mai	98,3	98,6	96,6	78,1	97,4	97,4	96,4	94,0	106,9	136,9	130,2	170,9	92,9
Juni	102,7	102,8	101,3	78,9	102,2	101,9	102,9	96,9	109,5	131,4	127,4	152,0	100,8
Juli 2)	97,7	97,5	96,2	80,4	96,8	99,1	92,8	92,6	112,8	123,0	119,5	141,1	101,9
	<b>von Kalenderunregelmäßigkeiten bereinigt</b>												
1971	101,5	101,5	101,2	102,1	101,1	100,7	99,3	103,6	105,2	108,0	105,8	118,9	102,7
1972	105,9	105,7	104,8	93,3	105,2	106,0	102,3	109,6	107,2	123,7	120,7	139,2	109,0
1973	113,1	113,2	111,9	92,3	112,6	116,3	110,3	112,2	111,9	139,8	134,4	167,5	110,3
1974	111,5	111,9	109,9	91,4	110,6	110,7	107,2	107,7	113,7	150,8	142,5	193,3	104,8
1974													
Mai	117,2	117,1	116,0	91,9	116,9	123,9	113,6	113,7	115,2	140,2	133,5	174,5	117,9
Juni	123,6	123,4	122,7	88,1	124,1	127,5	124,1	118,8	123,2	136,9	131,7	163,6	128,2
Juli	101,5	101,5	100,2	85,0	100,8	114,4	93,4	92,9	104,9	125,9	119,2	159,7	102,0
Aug.	96,1	95,9	94,5	81,2	95,0	110,2	84,5	86,7	106,7	123,7	119,1	146,9	101,5
Sept.	112,5	112,3	111,0	86,7	112,0	117,8	108,8	108,9	113,3	137,5	131,6	167,7	115,6
Okt.	112,5	112,6	110,0	94,9	110,6	116,1	105,3	109,1	117,8	164,1	153,1	219,9	110,3
Nov.	119,7	120,2	117,3	97,8	118,0	114,6	118,3	117,9	127,2	177,4	167,3	228,7	111,5
Dez.	107,2	108,3	104,8	90,6	105,4	97,8	110,8	102,4	111,3	175,8	165,9	226,1	85,6
1975													
Jan.	96,5	97,9	94,0	93,0	94,1	95,4	90,3	94,2	105,3	173,4	161,3	235,2	70,7
Febr.	103,4	104,7	101,1	92,5	101,4	102,1	98,4	103,3	108,4	176,6	162,6	247,8	76,9
März	108,9	109,9	106,7	92,2	107,2	107,6	111,1	114,0	114,0	174,4	163,2	231,3	88,7
April	104,2	104,8	102,1	91,7	102,5	101,6	101,8	102,4	108,7	158,2	146,6	217,1	92,2
Mai	109,4	109,5	107,9	83,3	108,9	103,9	110,3	107,3	120,7	140,9	135,6	167,7	106,2
Juni	106,5	106,5	105,1	81,6	106,0	104,9	107,2	100,7	114,1	134,5	130,6	154,1	105,0
Juli 2)	89,8	89,7	88,2	76,0	88,7	93,1	84,1	84,1	102,4	117,5	113,4	138,4	92,3

Jahr Monat	Bergbau					Grundstoff- und Produktionsgüterindustrien							
	Kohlen-	Eisenerz- bergbau	Metallerz-	Kali- und Steinsalz- bergbau sowie Salinen	Erdöl- und Erdgas- gewinnung	darunter							
Industrie der Steine und Erden						Eisen- schaffende Industrie	Eisen-, Stahl- und Temper- gießerei	Ziehereien und Kalt- walzwerke	NE - Metall- industrie	NE - Metall- gießerei	Mineralöl- verar- beitung	Chemische Indus- trie 1)	
	<b>kalendermonatlich</b>												
1971	101,0	94,8	105,4	98,8	114,6	107,2	90,2	88,6	98,0	100,4	94,3	101,1	105,5
1972	88,7	90,4	98,0	95,9	125,8	113,9	96,7	82,8	104,2	103,6	92,5	104,4	112,7
1973	86,0	94,5	97,0	99,4	132,8	110,9	111,8	90,1	112,4	117,4	101,4	110,5	126,8
1974	84,5	82,3	92,2	102,9	135,5	100,2	120,7	89,8	103,5	118,5	88,9	101,8	130,2
1974													
Mai	86,3	89,6	94,3	102,7	137,9	117,5	126,0	97,2	118,6	128,9	98,6	101,7	143,0
Juni	73,2	75,7	80,7	96,1	120,0	104,1	108,6	80,1	97,6	112,0	84,2	107,5	132,0
Juli	87,1	86,2	76,4	96,1	112,1	111,1	128,1	86,1	106,2	125,9	80,1	108,8	136,9
Aug.	79,3	78,9	99,0	101,7	108,6	106,1	122,4	77,3	86,8	105,9	86,7	104,9	129,9
Sept.	81,1	75,2	89,2	102,5	117,6	114,7	122,7	91,4	102,0	112,4	86,0	101,8	130,4
Okt.	92,7	85,6	106,1	115,2	154,2	117,2	131,4	104,5	109,2	128,1	95,8	110,4	133,0
Nov.	86,6	77,5	95,9	106,9	149,3	99,7	118,3	91,0	95,2	109,1	83,1	107,7	117,4
Dez.	79,6	87,3	83,1	97,4	149,0	72,3	103,7	72,7	75,0	87,9	61,2	106,0	99,8
1975													
Jan.	89,0	84,2	97,6	111,3	149,8	64,7	114,9	86,9	92,8	101,0	77,8	91,1	108,8
Febr.	80,0	75,6	87,5	102,2	135,9	66,6	100,3	85,7	87,6	101,3	76,9	80,6	111,6
März	81,3	63,8	86,5	99,5	142,6	78,6	96,2	83,7	88,1	99,8	75,5	89,6	112,2
April	88,2	76,5	94,9	102,4	128,9	94,9	103,1	94,6	95,5	113,0	84,1	86,7	115,5
Mai	73,4	62,0	86,8	88,3	108,9	95,0	85,0	76,4	82,9	94,3	68,9	98,1	110,3
Juni	76,8	63,8	91,9	86,5	92,9	100,2	91,7	82,3	88,4	103,1	82,2	97,4	111,6
Juli 2)	81,3	57,0	76,7	66,7	83,6	104,3	91,1	75,8	85,8	99,7	...	100,6	106,9
	<b>von Kalenderunregelmäßigkeiten bereinigt</b>												
1971	101,0	94,8	105,4	98,6	114,6	106,8	90,1	88,1	97,6	100,0	93,8	101,1	105,3
1972	89,2	90,7	98,3	95,6	125,5	113,7	96,6	82,8	104,2	103,4	92,5	104,1	112,5
1973	86,7	94,5	97,0	99,5	132,8	111,1	111,8	90,4	112,8	117,6	101,6	110,5	126,9
1974	85,3	82,3	92,2	103,2	135,5	100,5	121,0	90,4	104,3	119,0	89,6	101,8	130,5
1974													
Mai	85,8	84,7	89,2	101,2	135,4	116,1	124,6	96,4	117,6	127,6	97,9	99,8	141,0
Juni	83,0	82,3	87,8	104,0	121,7	119,5	122,4	97,5	119,3	130,7	102,2	109,0	144,3
Juli	82,0	81,5	72,3	91,5	109,9	103,2	120,0	78,0	96,2	115,9	72,5	106,7	129,9
Aug.	76,8	78,0	97,3	98,6	106,6	102,2	115,8	73,6	82,5	101,4	63,5	102,9	125,8
Sept.	81,5	77,9	92,6	103,1	119,2	113,9	123,3	90,6	101,2	112,1	85,3	103,3	130,6
Okt.	87,2	80,9	100,0	110,0	151,3	108,8	123,0	94,6	98,9	118,0	86,9	108,3	125,9
Nov.	90,8	80,3	99,3	110,9	151,4	105,3	121,0	98,5	103,9	115,7	89,6	105,1	122,5
Dez.	84,0	66,5	82,4	99,7	146,2	76,8	111,8	79,8	82,3	93,6	67,1	104,0	103,0
1975													
Jan.	86,2	79,6	92,6	108,5	147,0	62,6	111,4	82,9	88,2	97,2	75,2	89,3	106,6
Febr.	85,2	82,2	95,3	109,7	147,6	70,3	105,8	89,2	91,2	106,6	80,1	87,5	118,8
März	85,9	66,1	89,9	100,8	140,0	83,1	100,0	91,8	96,6	106,7	82,8	87,9	116,0
April	86,3	75,6	94,3	101,8	130,7	91,9	100,3	89,6	90,5	108,6	79,6	87,9	113,3
Mai	79,6	61,3	85,8	91,1	106,8	103,6	90,6	88,0	95,7	103,8	79,1	96,3	116,8
Juni	79,7	66,1	94,6	88,4	94,2	103,5	94,1	85,7	92,0	106,8	85,5	98,7	114,6
Juli 2)	76,6	53,9	72,3	63,2	82,1	96,8	85,2	68,7	77,6	91,9	...	98,7	100,9

### Index der industriellen Nettoproduktion 1970 = 100

Jahr Monat	Grundstoff- und Produktionsgüterindustrien				Investitionsgüterindustrien								Ver- brauchsgüter- industrien	
	Flach- glas- erzeugende 1)	Säge- werke und Holz- bearbei- tende	Holz- schliff, Zellstoff, Papier und Pappe erzeugende	Gummi- und asbest- verarbeitende	Stahl- und Leicht- metall-	Maschi- nen- 2)	Straßen- fahrzeug-	Schiff-	Elektro- techni- sche Indus- trie 3)	Fein- mechan. und optische Uhren- industrie	Stahl- ver- formung	Eisen-, Blech- und Metall- waren- industrie		Herstellung von Büro- maschinen, Datenver- arbeitungs- geräten und -einrich- tungen
	Industrie				bau									
<b>kalendermonatlich</b>														
1971	101,3	104,6	100,5	97,5	108,4	98,4	101,9	100,9	100,2	88,5	92,4	99,7	106,2	96,1
1972	109,1	107,2	105,5	96,4	108,4	97,5	102,9	99,4	108,2	89,8	87,0	103,9	120,6	95,8
1973	124,0	116,0	113,8	104,5	113,7	100,6	111,2	102,3	121,5	97,9	99,5	110,9	121,7	101,4
1974	106,6	113,6	119,1	99,7	107,2	100,9	96,0	112,0	122,0	96,1	102,1	104,2	127,5	101,7
1974	Mai	113,6	129,1	127,3	106,9	101,7	105,4	110,1	120,5	102,1	109,9	116,3	137,3	112,5
	Juni	107,3	113,1	116,7	93,3	105,8	98,4	89,3	105,3	118,5	89,4	94,4	101,1	122,4
	Juli	109,4	117,0	130,1	88,4	104,1	102,6	83,6	90,0	119,0	90,5	101,8	130,9	96,5
	Aug.	102,9	99,3	127,8	87,0	97,8	89,5	73,1	108,8	98,3	77,3	86,6	84,6	109,2
	Sept.	107,7	112,3	123,2	101,2	110,7	101,2	95,1	118,9	131,7	100,5	103,7	102,4	146,3
	Okt.	117,5	121,9	123,1	110,5	114,9	107,5	110,8	133,9	129,4	112,5	114,6	113,0	144,7
	Nov.	107,1	108,7	111,9	97,7	112,7	102,1	95,4	124,9	132,2	103,2	104,0	101,3	129,7
	Dez.	90,5	82,2	92,6	80,7	142,4	111,5	74,8	107,3	110,8	87,7	83,5	83,2	122,5
1975	Jan.	96,4	91,8	102,5	84,1	94,4	90,2	84,0	131,8	103,8	85,0	100,7	91,4	84,3
	Febr.	98,8	100,5	99,4	90,6	93,0	84,6	88,6	127,7	108,0	85,9	100,2	92,2	111,3
	März	99,2	101,1	89,7	94,2	97,2	89,7	94,4	124,4	112,4	85,6	100,1	92,0	85,6
	April	105,3	115,8	99,5	97,9	99,2	97,6	113,5	138,3	118,8	93,3	108,1	100,2	109,0
	Mai	91,6	101,5	86,8	84,0	94,5	89,8	99,5	125,9	105,2	81,6	95,2	89,8	95,7
	Juni	98,0	110,5	100,7	103,1	100,2	96,8	109,1	120,0	111,5	86,2	98,4	94,5	87,0
	Juli 5)	100,5	100,2	100,4	78,4	97,6	92,6	85,6	...	100,8	77,7	96,7	88,8	81,9
<b>von Kalenderunregelmäßigkeiten bereinigt.</b>														
1971	101,0	104,1	100,2	96,8	107,8	97,9	101,3	100,1	99,7	88,0	92,0	99,2	105,6	95,7
1972	109,0	107,3	105,6	98,2	108,4	97,5	102,8	99,0	108,1	89,8	87,0	103,9	120,6	95,9
1973	124,3	116,2	113,9	104,7	114,0	100,8	111,4	102,3	121,7	98,0	99,8	111,2	121,8	101,8
1974	107,0	114,2	119,4	100,4	107,8	101,5	96,5	112,5	122,7	96,6	102,9	104,9	128,1	102,5
1974	Mai	112,2	128,2	127,1	106,1	100,9	104,5	109,2	120,0	129,4	101,1	108,9	115,4	136,2
	Juni	120,5	136,1	134,0	112,7	127,7	119,5	107,6	122,7	143,0	108,8	115,4	123,0	147,7
	Juli	102,7	106,3	120,5	80,1	94,3	92,8	75,7	81,8	107,8	81,9	92,2	93,0	118,5
	Aug.	99,5	95,0	121,2	83,0	93,1	85,3	69,6	103,4	93,8	73,6	82,3	80,5	104,3
	Sept.	107,8	111,6	123,4	100,4	109,8	100,3	94,3	118,4	130,6	99,5	102,8	101,5	145,0
	Okt.	110,0	110,7	114,1	100,2	104,1	97,3	100,3	121,7	117,1	101,7	103,8	102,3	131,0
	Nov.	112,8	116,2	117,1	104,2	121,4	110,2	102,4	130,9	141,8	111,1	113,4	109,7	138,9
	Dez.	93,9	89,6	97,6	88,5	156,2	122,2	81,9	118,1	121,5	95,9	91,5	91,2	134,2
1975	Jan.	93,5	88,7	100,3	80,6	90,4	87,0	80,9	125,3	100,2	83,1	96,0	87,6	81,1
	Febr.	104,9	104,8	104,2	94,5	96,9	88,0	92,3	133,5	112,4	89,3	104,3	96,0	115,8
	März	103,1	110,1	94,6	103,4	108,6	98,3	103,4	136,9	123,2	93,6	109,8	100,8	115,4
	April	102,6	109,9	95,9	92,8	93,9	92,3	107,4	131,5	112,5	88,2	102,4	94,9	89,7
	Mai	99,3	115,6	94,9	95,9	108,1	103,1	113,6	138,9	120,0	93,7	109,9	103,2	109,0
	Juni	101,1	115,1	105,0	107,5	104,4	100,7	113,6	125,5	116,1	89,6	102,5	98,4	106,9
	Juli 5)	94,1	91,0	93,1	71,0	88,4	83,8	77,5	...	91,3	70,2	87,5	80,4	74,2
<b>Verbrauchsgüterindustrien</b>														
Jahr Monat	Verbrauchsgüterindustrien									Nahrungs- u. Genuss- mittelindustrien				
	Hohlglas- erzeugende 1)	Holz- verar- beitende Industrie	Musik- instru- menten-4)	Papier- u. pappever- arbeitende	Druckerei- u. Vervielfältigungs- industrie	Kunststoff- verar- beitende	Leder- erzeugende Industrie	Leder- verar- beitende	Schuh- industrie	Textil- industrie	Beklei- dungs- industrie	Er- nährungs- industrie	Tabak- verar- beitende Industrie	
<b>kalendermonatlich</b>														
1971	105,6	109,7	97,3	102,0	99,5	111,9	101,0	101,0	96,0	105,4	102,6	105,8	105,9	
1972	111,8	121,9	100,2	106,4	104,1	126,0	100,2	98,2	91,8	108,3	107,4	107,9	105,9	
1973	118,5	129,2	96,3	113,5	107,5	144,4	74,2	87,2	81,5	108,1	100,1	113,0	108,5	
1974	121,3	119,6	90,8	112,3	104,7	144,4	76,6	82,6	72,5	104,8	91,5	113,7	111,2	
1974	Mai	124,6	128,0	95,7	121,6	109,1	161,1	84,1	85,1	78,1	111,2	92,8	115,7	
	Juni	121,7	110,7	84,7	108,3	99,9	140,6	78,5	73,2	45,0	97,4	64,8	103,5	
	Juli	124,7	115,7	87,0	111,3	100,4	144,3	77,7	73,5	64,9	94,5	83,3	111,6	
	Aug.	116,2	99,5	79,5	101,6	97,8	130,3	56,5	75,8	71,6	68,8	79,2	110,4	
	Sept.	121,3	125,7	99,2	111,5	106,4	138,2	76,0	89,0	77,0	102,2	104,3	113,1	
	Okt.	128,2	136,9	113,2	115,4	112,6	148,9	88,3	98,3	84,4	116,0	117,6	132,4	
	Nov.	127,5	127,7	100,7	102,3	108,8	133,8	82,9	91,4	77,4	108,7	97,6	126,3	
	Dez.	111,7	117,8	87,9	86,2	105,6	109,6	67,5	72,4	58,8	86,5	74,4	112,5	
1975	Jan.	114,8	107,3	76,3	93,0	93,6	123,9	72,0	69,6	72,4	100,6	86,2	107,4	
	Febr.	110,8	109,1	73,6	94,7	92,3	124,4	76,4	75,4	72,9	100,5	95,7	102,2	
	März	114,8	112,2	78,4	96,1	97,8	129,8	75,2	84,6	72,2	99,9	100,8	104,6	
	April	119,1	119,8	83,7	102,8	100,6	141,2	77,1	87,5	73,7	106,6	104,4	113,2	
	Mai	105,1	106,4	74,9	89,7	91,9	124,8	68,9	71,6	58,9	93,3	81,8	110,1	
	Juni	107,5	111,7	82,9	93,8	93,9	132,2	67,3	74,8	47,8	98,8	77,7	106,9	
	Juli 5)	112,7	...	...	...	...	...	59,0	...	58,9	82,5	82,1	113,3	
<b>von Kalenderunregelmäßigkeiten bereinigt</b>														
1971	105,6	109,2	96,9	101,5	99,0	111,3	100,5	100,4	95,5	105,0	102,1	105,2	105,2	
1972	111,5	121,9	100,3	106,3	104,0	125,9	100,2	98,1	91,9	108,2	107,4	107,8	105,6	
1973	118,6	129,5	96,5	113,7	107,7	144,7	74,3	87,4	81,7	108,3	100,4	113,2	108,6	
1974	121,3	120,4	91,3	113,0	105,3	145,3	77,0	83,1	73,0	102,4	92,1	114,4	111,7	
1974	Mai	122,4	126,9	94,7	120,6	108,2	159,7	83,3	84,4	77,4	110,2	92,0	114,8	
	Juni	120,1	134,5	103,2	131,0	120,7	170,6	95,7	89,3	54,7	118,4	78,7	124,2	
	Juli	121,2	104,7	78,6	100,8	90,9	130,6	70,2	66,5	58,7	85,5	75,4	101,3	
	Aug.	113,8	94,9	76,2	96,9	93,4	124,3	53,6	72,4	68,2	65,5	76,0	105,5	
	Sept.	121,2	124,6	98,2	110,6	105,5	137,0	75,3	88,2	76,3	101,3	103,4	112,6	
	Okt.	124,5	123,9	102,3	104,5	102,0	134,8	79,8	89,0	76,4	104,9	106,4	117,5	
	Nov.	130,3	137,8	108,6	110,0	112,2	143,8	89,8	97,6	83,9	117,4	104,9	130,0	
	Dez.	111,1	129,1	96,2	94,5	115,8	120,1	73,9	79,3	64,5	94,8	81,5	119,9	
1975	Jan.	112,3	103,4	74,6	89,4	90,1	119,3	69,8	67,0	69,5	97,3	83,3	103,2	
	Febr.	119,8	113,6	76,5	98,6	96,1	129,5	79,5	78,5	75,9	104,6	99,6	106,7	
	März	114,0	122,9	85,8	105,4	107,2	142,3	82,4	92,7	79,1	108,3	110,5	114,5	
	April	119,8	113,4	79,1	97,3	95,3	133,6	72,9	82,8	69,7	100,8	98,8	109,1	
	Mai	105,2	122,2	86,2	102,5	105,0	143,1	78,2	82,5	68,0	107,1	93,9	124,8	
	Juni	109,3	116,3	86,2	97,7	97,8	137,6	70,0	77,9	49,8	102,7	80,9	115,5	
	Juli 5)	109,5	...	...	...	...	...	53,4	...	53,3	74,7	74,3	102,8	

1) Und veredelnde Industrie. — 2) Ohne Herstellung von Büromaschinen, Geräten und Einrichtungen für die automatische Datenverarbeitung. — 3) Ohne Herstellung von Geräten und Einrichtungen für die automatische Datenverarbeitung. — 4) Einschl. Spiel-, Schmuckwaren- und Sportgeräte-Industrie. — 5) Vorläufiges Ergebnis.

## Index der industriellen Bruttoproduktion für Investitions- und Verbrauchsgüter 1970 = 100, von Kalenderunregelmäßigkeiten bereinigt

Jahr Monat	Investitionsgüter														
	insgesamt einschl.   ohne Personen- kraftwagen 1)		Stahlbau- erzeug- nisse	Maschinenbauerzeugnisse					Straßenfahrzeuge			Elektro- technische Investi- tions- güter	Büro- schin- en, Daten- ver- arbei- tungs- gerä- te und -ein- rich- tungen	Sonstige im Index erfaßte Investi- tions- güter	
				zu- sam- men	Metall- bear- beitungs- maschinen	Landwirt- schaft- liche Maschinen	Maschinen für die Nahrungs- mittel- industrie 2)	Textil- und Näh- maschinen, Schuh- u. Leder- industrie- maschinen	Sonstige Maschi- nenbau- erzeug- nisse	zu- sam- men	Per- sonen- 1)				Liefer- und Last- 3)
1971	100,9	100,9	108,0	97,9	98,2	81,2	103,9	103,9	98,4	98,3	100,8	95,2	102,4	106,3	106,0
1972	104,7	104,1	108,5	98,2	91,3	84,1	100,9	109,9	99,9	105,9	110,2	100,5	108,3	122,8	110,6
1973	108,7	108,4	114,2	101,5	86,6	104,2	100,9	111,8	103,5	110,0	112,2	107,3	115,3	117,0	115,1
1974	107,3	108,8	108,2	102,0	91,0	111,2	104,9	106,5	102,6	100,2	92,6	109,6	115,9	124,4	116,6
1974 Mai	111,4	111,8	101,1	104,5	84,5	127,0	104,4	102,8	106,7	111,9	107,0	118,0	117,7	132,3	127,2
1974 Juni	124,2	127,1	128,3	121,3	108,0	140,7	123,9	115,7	122,4	108,9	96,3	124,6	135,2	140,1	130,6
1974 Juli	94,5	96,8	94,1	93,3	81,2	107,0	98,2	96,9	93,4	81,7	72,1	93,6	104,6	115,4	93,6
1974 Aug.	88,2	90,6	93,8	85,7	75,4	85,2	92,2	80,1	88,1	75,1	64,2	88,5	95,5	102,7	94,7
1974 Sept.	107,4	109,2	110,0	100,4	91,6	99,6	100,6	110,7	101,2	98,7	89,5	105,6	117,3	145,8	116,2
1974 Okt.	105,4	105,9	104,2	96,7	89,5	99,5	104,2	98,7	97,0	109,0	100,5	119,5	110,2	129,6	116,2
1974 Nov.	118,4	120,6	122,0	110,6	106,7	101,3	115,4	114,8	111,6	110,2	96,1	127,7	133,2	134,0	125,7
1974 Dez.	124,4	129,4	156,2	128,1	144,6	99,8	137,2	103,6	129,7	90,1	74,6	109,2	133,2	131,1	117,4
1975 Jan.	90,8	92,6	90,7	87,1	77,7	86,7	88,7	83,7	89,5	89,2	73,1	109,2	92,6	83,0	108,7
1975 Febr.	97,6	99,4	97,1	86,3	67,6	112,2	90,0	85,6	87,2	102,9	80,2	131,0	104,4	107,5	118,4
1975 März	107,3	108,7	106,5	98,4	80,0	120,3	107,7	85,4	100,5	112,4	93,6	135,7	116,0	106,6	119,9
1975 April	100,5	101,5	93,8	92,3	80,0	115,9	92,9	81,9	93,5	113,3	90,4	141,8	104,6	95,6	112,8
1975 Mai	110,4	112,2	108,2	104,3	85,4	122,9	105,7	81,9	109,0	118,5	93,1	149,9	115,9	101,6	117,1
1975 Juni	108,1	108,8	104,1	102,3	88,8	116,9	109,0	84,0	105,2	120,9	100,6	146,1	112,7	102,0	107,8
1975 Juli 4)	87,7	90,2	88,6	84,1	70,4	90,8	89,3	76,4	86,8	89,6	63,1	122,5	96,1	73,1	88,6

Jahr Monat	Verbrauchsgüter (ohne Nahrungs- und Genußmittel)											
	insgesamt einschl.   ohne Personen- kraftwagen 1)		Straßenfahrzeuge			Elektrotechnische Verbrauchsgüter			Chemische Verbrauchs- güter	Möbel	Schuhe, Textilien und Bekleidung	Sonstige im Index erfaßte Verbrauchs- güter
			zusammen	Personen- kraft- wagen 1)	Kraftrader, Fahrräder	zusammen	Rundfunk-, Fernseh- und Phono- geräte	Sonstige elektro- technische Verbrauchs- güter				
1971	102,4	101,7	106,0	105,7	116,9	94,9	89,7	100,1	106,8	109,8	104,2	97,5
1972	106,8	107,6	104,0	103,0	134,6	111,1	106,1	116,1	111,9	122,8	107,5	99,5
1973	110,7	110,9	110,6	109,8	137,6	136,5	140,4	132,6	118,0	127,6	101,7	102,0
1974	102,9	106,9	85,2	83,8	130,9	140,8	147,9	133,6	120,8	124,6	93,3	97,0
1974 Mai	109,5	111,1	103,8	101,9	166,8	153,5	161,8	145,1	128,5	132,3	94,9	97,3
1974 Juni	110,3	114,1	94,3	92,2	163,7	165,8	181,4	150,2	131,3	138,2	87,6	107,6
1974 Juli	84,8	90,5	59,0	57,5	109,8	111,0	116,2	105,8	109,7	105,1	75,7	88,0
1974 Aug.	78,2	83,8	53,2	51,7	101,7	86,0	89,4	82,6	112,1	82,0	74,1	86,5
1974 Sept.	107,3	112,8	82,3	80,9	129,5	158,9	175,4	142,2	123,8	132,4	98,6	98,0
1974 Okt.	106,2	111,0	84,8	83,6	123,1	135,4	130,3	140,5	124,7	129,3	102,4	99,6
1974 Nov.	115,2	122,5	82,0	80,5	131,8	171,8	183,9	159,7	127,7	145,8	108,3	107,1
1974 Dez.	94,0	101,1	60,7	60,1	79,0	125,8	130,8	120,7	102,5	126,4	85,8	99,8
1975 Jan.	89,0	94,4	64,2	63,5	87,2	115,4	109,4	121,4	108,2	114,1	86,1	84,4
1975 Febr.	99,4	105,3	72,5	71,2	117,1	131,7	142,4	121,0	124,4	128,2	99,3	86,8
1975 März	107,8	111,9	89,8	88,2	141,2	142,2	157,5	126,8	124,5	136,9	106,6	91,7
1975 April	102,6	102,6	103,3	102,3	134,7	129,0	138,6	119,3	122,9	122,6	96,5	84,5
1975 Mai	106,6	107,1	105,3	103,8	151,9	133,5	145,1	121,8	127,4	133,7	96,2	92,6
1975 Juni	99,7	99,2	103,4	102,0	148,8	127,6	138,0	117,1	118,2	125,7	84,7	88,3
1975 Juli 4)	76,4	81,8	51,9	50,3	102,3	86,3	92,8	79,7	100,0	100,4	72,7	79,2

Siehe auch Fachserie D, Reihe 2.

1) Und Kombinationskraftwagen. - 2) Und verwandte Gebiete. - 3) Einschl. sonstige Straßenfahrzeuge. - 4) Vorläufiges Ergebnis.

### Produktion ausgewählter Erzeugnisse

Jahr Monat	Steinkohle (Forderung)	Steinkohlen- koks (Zechenkoks) 1)	Braunkohle, roh 1)	Braunkohlen- briketts 1)	Eisenerz- Roh- förderung (Fe - Inhalt)	Absatzfähige Kalialze (ber. auf K <sub>2</sub> O)	Erdöl, roh 2)	Erdgas	Zement (o.z. Absatz bestimmten Zement - Klinker)	Gebrannter Kalk (einschl. Sinter- dolomit)
	1 000 t						Mtl. Nm <sup>3</sup>		1 000 t	
1970 MD	9 273	2 654	8 981	798	159	192	628	998	3 162	915
1971 MD	9 233	2 466	8 707	646	150	204	618	1 233	3 379	886
1972 MD	8 539	2 211	9 201	563	143	204	592	1 430	3 551	912
1973 MD	8 112	2 199	9 888	541	150	212	553	1 571	3 405	943
1974 MD	7 906	2 241	10 504	527	130	218	516	1 644	2 947	930
1974 Mai	8 119	2 289	10 161	496	142	225	534	1 667	3 507	1 014
1974 Juni	6 747	2 231	9 486	493	120	202	509	1 412	3 054	909
1974 Juli	8 383	2 281	10 191	520	137	194	522	1 277	3 330	959
1974 Aug.	7 500	2 282	10 020	438	125	216	512	1 232	3 135	964
1974 Sept.	7 601	2 208	9 908	531	119	223	502	1 381	3 418	1 044
1974 Okt.	8 759	2 266	11 052	562	136	246	513	1 938	3 295	1 031
1974 Nov.	8 099	2 172	11 434	575	123	223	488	1 884	2 712	888
1974 Dez.	7 269	2 236	12 122	547	107	202	502	1 867	1 724	728
1975 Jan.	8 558	2 277	12 131	497	134	248	500	1 880	1 859	791
1975 Febr.	7 868	2 058	10 446	312	120	234	449	1 710	2 014	742
1975 März	7 764	2 286	11 139	337	101	235	502	1 767	2 600	791
1975 April	8 723	2 216	10 171	406	121	237	479	1 575	2 944	854
1975 Mai	7 040	2 281	9 328	373	98	201	489	1 256	2 993	795
1975 Juni	7 482	2 209	9 224	414	101	199	470	1 027	3 037	790
1975 Juli 3)	8 152	2 272	8 373	372	90	122	489	866	3 140	799

Siehe auch Fachserie D, Reihe 2.

1) Quelle: Statistik der Kohlenwirtschaft e.V. - 2) Quelle: Wirtschaftsverband Erdölgewinnung e.V. - 3) Vorläufiges Ergebnis.

## Produktion ausgewählter Erzeugnisse

Jahr Monat	Mauer- ziegel	Roheisen und Hochofen- ferroleg.	Stahl- rohblöcke und -brammen	Walzstahl	Eisen- Stahl- und Temperguß	Hütten- aluminium (Elektro- lyse) 1)	Elektro- lyt- kupfer 1)	Zinn und -legierungen	Hütten- blei 1)2)	Chlor (Primär- produkt- tion)
	1 000 m <sup>3</sup>	1 000 t				t				
1970 MD	989	2 802	3 698	2 691	407	25 779	25 603	808	25 452	143 781
1971 MD	1 094	2 489	3 305	2 393	359	35 629	25 417	786	23 840	153 871
1972 MD	1 145	2 667	3 596	2 599	343	37 057	25 049	892	22 787	169 333
1973 MD	1 085	3 069	4 077	3 059	374	44 398	25 055	966	25 215	209 602
1974 MD	889	3 356	4 384	3 301	372	57 406	26 096	1 107	26 783	225 348
1974 Mai	1 094	3 403	4 506	3 501	407	58 250	27 027	1 332	29 564	234 124
Juni	988	3 164	4 125	2 932	335	56 046	25 625	1 184	26 654	227 938
Juli	1 067	3 545	4 614	3 535	351	60 941	26 968	1 046	23 804	235 014
Aug.	969	3 469	4 515	3 357	320	60 498	25 067	963	20 636	229 493
Sept.	1 014	3 321	4 419	3 356	374	59 216	25 688	841	27 280	224 167
Okt.	1 089	3 530	4 681	3 606	427	61 021	27 201	1 141	28 203	238 588
Nov.	918	3 394	4 449	3 149	373	59 315	25 940	1 212	29 118	217 965
Dez.	593	3 170	3 955	2 695	293	61 801	26 867	1 261	24 990	206 049
1975 Jan.	374	3 311	4 212	3 054	351	61 468	26 793	1 232	25 901	209 753 r
Febr.	385	2 700	3 552	2 697	345	53 304	24 287	1 161	24 836	202 741 r
März	591	2 616	3 472	2 584	333	58 299	27 234	982	23 568	199 437 r
April	863	2 661	3 662	2 764	376	56 102	26 088	999	19 306	197 592
Mai	1 005	2 380	3 116	2 203	303	58 126	26 445	923	20 786	184 659
Juni	1 071	2 413	3 275	2 424	329	55 780	24 966	899	20 126	165 697
Juli 10)	1 112	2 410	3 210	2 410	297	66 433	26 738	571	16 726	158 011

Jahr Monat	Schwefel- saure, berechnet auf SO <sub>3</sub> <sup>3)</sup>	Natrium- hydroxid berechnet auf		Calcium- carbid (Primär- produktion)	Stickstoff- haltige Düngemittel berechnet auf N	Phosphat- stoffe berechnet auf P <sub>2</sub> O <sub>5</sub>	Kunst- stoffe 4)	Chemie- fasern 5)	Motoren-, Spezial-, Test- benzin	Heizöl aus Rohöl
	1 000 t	NaOH	Na <sub>2</sub> CO <sub>3</sub>	t						1 000 t
1970 MD	302	140 114	112 011	73 476	130 663	75 988	360 536	60 276	1 077	5 057
1971 MD	298	147 745	112 477	62 281	115 405	79 916	396 806	65 385	1 103	5 153
1972 MD	322	161 242	116 453	53 333	114 845	80 397	458 785	66 723	1 126	5 302
1973 MD	345	209 384	118 445	49 996	121 594	82 141	534 416	81 486	1 194	5 591
1974 MD	350	234 711	121 397	53 126	130 299	79 548	523 742	78 621	1 107	5 042
1974 Mai	359	240 903	125 944	57 933	127 058	83 058	585 564	90 048	1 093	4 735
Juni	351	234 691	117 270	55 063	119 406	75 084	576 189	87 950	1 184	5 313
Juli	360	240 125	118 484	57 893	129 977	85 978	568 425	89 161	1 210	5 310
Aug.	358	239 372	121 562	54 648	131 986	82 555	551 031	74 695	1 202	5 126
Sept.	342	243 921	122 684	50 608	130 240	75 696	530 623	75 886	1 018	4 983
Okt.	356	245 143	129 473	51 681	144 589	90 930	481 397	73 163	1 178	5 275
Nov.	344	233 473	127 339	49 844	130 021	78 129	413 339	61 109	1 135	5 206
Dez.	336	216 408	118 814	54 322	144 856	75 202	330 286	51 031	1 250	5 077
1975 Jan.	336 r	227 093 r	130 092 r	47 540	144 974	81 996	370 994 r	51 779 r	1 119	4 685
Febr.	329 r	210 676 r	114 008	34 228	134 328	67 224	377 862 r	49 339 r	995	3 656
März	316	214 850 r	116 795 r	40 111	142 761	67 086	396 515 r	53 468 r	1 052	4 226
April	299	205 076	110 307	45 557	118 913	66 507	392 613	58 299	1 022	3 661
Mai	245	197 646	97 827	50 344	109 628	60 156	409 908	60 580	1 233	4 049
Juni	244	191 587	101 372	46 133	111 788	64 797	429 992	62 965	1 145	3 997
Juli 10)	232	167 197	89 181	38 449	112 389	68 115	386 390	53 985	1 210	4 089

Jahr Monat	Be- reifungen	Schnittholz	Papier (unveredelt)	Metallbe- arbeitungs- maschinen 6)	Maschinen und Prä- zisions- werkzeuge	Ver- brennungs- motoren 6)7)	Maschinen für die Bauwirt- schaft 6)	Land- maschinen	Acker- schlepper 8)	Textil- maschinen 9)
	t	1 000 m <sup>3</sup>	t				St	t		
1970 MD	40 059	782	369 698	35 833	7 695	14 192	38 426	24 513	15 225	12 515
1971 MD	39 959	738	373 794	36 373	7 793	12 318	36 838	18 408	11 338	13 254
1972 MD	42 644	731	397 308	29 854	6 789	12 619	37 731	19 126	10 763	13 729
1973 MD	43 323	778	431 004	29 686	6 790	13 518	38 023	24 604	12 689	14 391
1974 MD	41 875	768	448 860	32 404	7 578	14 615	30 863	25 837	14 129	15 180
1974 Mai	44 284	871	484 660	30 672	7 476	14 873	34 783	29 751	17 231	15 559
Juni	38 139	793	432 825	31 863	7 080	13 555	32 738	29 012	13 731	14 385
Juli	34 719	820	487 266	33 243	7 981	15 079	29 945	28 910	12 570	15 789
Aug.	35 138	747	478 942	29 139	7 003	13 494	28 189	21 548	10 853	12 506
Sept.	44 422	777	469 129	34 006	8 987	13 951	31 526	21 685	11 620	16 273
Okt.	46 178	816	463 974	35 558	7 914	16 136	31 038	21 417	16 030	15 830
Nov.	42 049	743	422 393	33 630	8 057	17 002	27 849	23 105	13 418	15 327
Dez.	33 468	599	346 030	41 740	7 386	14 084	27 371	18 319	12 462	13 717
1975 Jan.	36 149	587	380 969	28 527 r	7 049	13 928	27 485	21 893	10 622	12 873
Febr.	37 133	617	377 957	25 144	7 869	14 644	30 148	26 429	13 444	12 044
März	39 770	621	336 398 r	28 001	7 186	14 448	31 650	31 175	14 045	11 526
April	40 705	761	368 217	32 084	8 482	15 890	33 455	34 632	16 745	13 678
Mai	32 867	716	321 739	27 813	7 006	15 859	31 396	24 583	15 043	10 929
Juni	39 162	756	378 460	32 020	7 704	15 218	33 276	24 287	15 899	12 416
Juli 10)	30 330	755	384 570	28 571	7 488	17 454	30 571	21 803	12 756	13 260

1) Quelle: Bundesamt für gewerbliche Wirtschaft. — 2) Weich-, Fein- und Hartblei aus Hütten und Raffinerien der Akkumulatorenwerke. — 3) Einschl. Oleum. — 4) Zellulosederivate, Kondensations- und Polymerisationsprodukte. — 5) Zelluloseische und synthetische Fasern und Fäden (ohne Abfälle). — 6) Einschl. Zubehör, Einzel- und Ersatzteile. — 7) Ohne solche für Straßenfahrzeuge. — 8) Einschl. einachsige Motorgeräte. — 9) Einschl. Einzel- und Ersatzteile. — 10) Vorläufiges Ergebnis.

## Produktion ausgewählter Erzeugnisse

Jahr Monat	Personen- 1)	Kombi- nations- kraftwagen	Liefer- und Last- 2)	Fahrräder (ohne Spiel- fahrräder) zweiradrig	Elektro- motoren und genera- toren 3)	Elektro- motorische Wirtschaf- tsgerä- te 3)	Elektrische		Rundfunk- 4)	Fernseh- empfangsgerä- te	Fotoapparate (ohne Spezial- kamera)
	St				t			Haushalts- kühl- möbel 3)		Meßgerä- te und Norma- lien 3)	1 000 St
1970 MD	260 763	33 229	23 774	139 184	30 037	23 749	13 459	1 468	543	242	22 538
1971 MD	274 129	33 936	21 624	183 486	26 338	23 825	13 514	1 853	442	209	18 339
1972 MD	263 866	28 943	23 030	217 934	26 670	24 294	15 134	1 903	433	255	18 529
1973 MD	279 963	23 670	22 942	215 920	30 277	29 427	16 355	2 157	475	324	20 237
1974 MD	214 650	22 012	19 018	203 924	30 690	29 525	18 678	2 262	413	356	23 134
1974 Mai	255 932	31 629	21 169	261 748	33 262	34 628	20 721	2 230	487	387	22 675
1974 Juni	190 966	25 328	21 664	202 846	30 068	29 468	17 363	1 966	384	367	22 016
1974 Juli	167 145	17 252	14 387	197 260	32 451	28 688	12 507	2 004	264	290	23 628
1974 Aug.	142 540	16 144	18 651	158 005	25 967	19 913	12 827	2 067	307	203	13 850
1974 Sept.	215 826	18 487	19 364	205 061	32 014	30 008	22 558	2 354	480	415	25 188
1974 Okt.	249 972	19 962	22 511	221 646	31 908	32 583	23 840	2 616	494	428	31 451
1974 Nov.	203 203	17 681	19 906	155 506	30 516	30 269	22 289	2 404	480	427	29 438
1974 Dez.	148 190	11 141	14 446	90 443	27 882	21 996	15 660	2 063	297	288	22 186
1975 Jan.	172 850	13 983	19 574	133 840	24 911	25 582	23 616	2 341	289	233	28 680
1975 Febr.	176 889	16 840	19 526	167 244	27 658	24 671	19 409	2 282	305	307	30 671
1975 März	209 327	19 888	19 244	204 226	26 756	26 082	19 689	2 364	373	318	25 147
1975 April	266 266	21 363	22 099	223 893	29 644	25 589	21 664	2 537	387	335	31 511
1975 Mai	226 098	19 593	18 632	205 186	24 669	22 676	16 970	2 240	309	246	23 783
1975 Juni	251 338	21 452	21 288	225 256	26 419	25 116	14 320	2 232	359	312	27 404
1975 Juli 8)	146 501	10 697	15 404	197 055	28 192	20 498	7 798	1 829	192	215	25 234

Jahr Monat	Armband- uhren	Großuhren (ohne Turm- uhren) 5)	Hohlglas	Straßen- schuhe 6)	Baumwoll- garn 7)	Wollgarn 7)	Bastfaser- garn	Anzüge für Männer und Knaben	Fleisch- waren	Zigaretten
	1 000 St		t	1 000 P	t		1 000 St	t	Mill. St	
1970 MD	744	4 984	195 711	8 198	30 614	10 584	7 462	772	34 709	10 579
1971 MD	640	2 799	216 464	7 827	30 148	11 096	6 325	714	38 448	11 266
1972 MD	682	2 779	226 239	7 406	31 040	11 457	5 774	722	37 795	11 284
1973 MD	724	2 779	236 572	6 555	32 393	11 067	5 525	640	37 887	11 697
1974 MD	694	2 726	254 128	5 561	32 057	9 800	5 006	603	39 778	11 941
1974 Mai	723	3 006	257 922	5 993	36 637	11 669	5 465	632	40 804	12 524
1974 Juni	645	2 649	250 438	3 042	31 099	9 907	4 841	395	38 141	10 990
1974 Juli	507	2 310	263 678	4 794	29 471	9 330	4 766	493	38 679	13 715
1974 Aug.	621	2 356	261 635	5 804	17 308	6 561	2 564	406	40 269	12 578
1974 Sept.	796	2 971	260 389	5 941	33 556	9 339	3 722	631	41 600	12 425
1974 Okt.	894	3 020	264 959	6 446	37 025	10 585	5 582	723	43 473	14 062
1974 Nov.	839	2 790	265 034	5 800	31 426	9 612	5 058	681	44 313	12 168
1974 Dez.	663	2 138	232 451	4 415	23 921	7 520	3 863	544	41 761	8 517
1975 Jan.	636	1 983	249 583	5 546	29 400	9 440	5 350	693	41 612	12 501
1975 Febr.	627	1 921	236 108	5 584	27 714	9 292	4 434	798	41 679	11 676
1975 März	659	1 784	242 568	5 413	26 693	99 613	4 342	775	39 385	10 976
1975 April	710	2 037	248 028	5 461	29 067	10 904	4 795	789	42 214	12 133
1975 Mai	612	1 772	210 443	4 377	24 659	9 272	3 774	543	42 490	10 644
1975 Juni	662	1 815	232 053	3 178	26 298	9 939	3 952	557	42 148	11 364
1975 Juli 8)	503	1 282	246 863	4 438	21 154	8 689	3 055	522	42 255	12 173

1) Einschl. Kleinomnibusse. - 2) Einschl. Kommunalfahrzeuge. - 3) Einschl. Zubehör, Einzel- und Ersatzteile. - 4) Ohne Detektorempfangsgeräte, Bastelsätze für Rundfunkempfangsgeräte u. a. - 5) Ohne elektrische Zeitdienstgeräte. - 6) Ohne Arbeitsschuhe, Sportstiefel und leichte Straßenschuhe. - 7) Einschl. Mischgarn sowie Garn aus zelluloseischen und synthetischen Fasern. - 8) Vorläufiges Ergebnis.

## Elektrizitäts- und Gaserzeugung Inlandsversorgung

Jahr Monat	Elektrizitätserzeugung und -versorgung						Gaserzeugung und -versorgung					
	Elektrizitätserzeugung					Inlands- ver- sorgung 3)	Gaserzeugung				Eigenver- brauch 7)	Inlands- ver- sorgung 8)
	insgesamt	öffentliche Kraft- werke 1)	industrielle Strom- erzeugungs- anlagen	Bundes- bahn- kraft- werke	Eigenver- brauch 2)		insgesamt	Kokerei- und Ortsgas 4)	NM- Gase 5)	sonstige Gase 6)		
Mill. kWh						Mill. m <sup>3</sup> (Ho = 8 400 kcal/m <sup>3</sup> )						
1969 MD	18 837	12 487	5 996	355	997	18 350	3 146	859	1 509	778	859	2 400
1970 MD	20 218	13 548	6 282	388	1 048	19 816	3 458	859	1 836	763	960	2 701
1971 MD	21 636	14 356	6 879	401	1 132	21 061	3 534	803	2 054	677	957	3 018
1972 MD	22 898	16 376	6 115	407	1 257	22 629	3 682	736	2 253	693	936	3 493
1973 MD	24 916	18 190	6 301	425	1 330	24 444	3 933	721	2 448	764	981	4 128
1974 MD	25 971	19 324	6 213	434	1 373	25 090	3 978	710	2 458	784	987	4 770
1974 April	24 563	18 142	6 010	411	1 301	23 968	3 942	723	2 461	758	964	4 517
1974 Mai	25 183	18 345	6 379	439	1 346	24 545	4 040	736	2 498	805	1 035	4 496
1974 Juni	22 552	16 429	5 718	404	1 261	22 138	3 714	708	2 271	735	984	4 112
1974 Juli	23 397	17 016	5 931	450	1 315	23 184	3 732	725	2 181	826	1 086	4 148
1974 Aug.	22 985	16 636	5 917	432	1 294	22 467	3 664	720	2 126	818	1 092	3 929
1974 Sept.	24 668	18 440	5 795	433	1 395	23 691	3 634	701	2 147	786	953	4 182
1974 Okt.	28 974	21 853	6 638	484	1 490	27 819	4 251	752	2 691	808	957	5 606
1974 Nov.	28 473	21 832	6 200	441	1 440	27 016	4 110	739	2 594	776	896	5 560
1974 Dez.	28 054	21 926	5 690	438	1 459	26 512	4 160	797	2 635	728	938	5 493
1975 Jan.	28 656	22 443	5 779	434	1 434	27 432	4 138	787	2 578	773	942	5 569
1975 Febr.	26 084	20 617	5 060	407	1 303	25 071	3 774	701	2 445	628	849	5 251
1975 März	27 344	21 553	5 367	424	1 413	26 263	3 930	762	2 551	617	914	5 403
1975 April	25 755	20 131	5 193	430	1 306	24 982	3 567	729	2 211	627	850	4 953
1975 Mai	22 619	17 640	4 483	395	...	...	3 303	743	1 999	561	927	4 080
1975 Juni	21 898	17 260	4 276	362	...	...	3 084	713	1 795	576	959	3 765

Siehe auch Fachserie D, Reihe 2 und 3.

1) Einschl. Speicher- und Pumpstromerzeugung - 2) Eigen- und Pumpstromverbrauch der öffentlichen Kraftwerke - 3) Unter Berücksichtigung der Verluste, der Ein- und Ausfuhr sowie der Bezüge und Lieferungen aus der bzw. an die DDR und Berlin (Ost). - 4) Einschl. Generator- und Wassergas. - 5) Erd- und Erdölgas, Flüssiggas und Raffineriegas sowie Normgas. - 6) Hochofengas, Grubengas, Klärgas und Generator-, Spalt- und Wassergas der Industrie ohne Generatorgas der Kokereien. - 7) Einschl. Einsatz zur Erzeugung von Normgas und von Flüssiggas in besonderen Anlagen. - 8) Unter Berücksichtigung der Verluste, der Bestandsveränderung, der Ein- und Ausfuhr sowie der Bezüge und Lieferungen aus der bzw. an die DDR und Berlin (Ost).



**Index der Arbeitsproduktivität in der Industrie**  
**Produktionsergebnis je Beschäftigten, je Beschäftigtenstunde, je Arbeiter und je Arbeiterstunde**  
 1970 = 100

Jahr Monat	Gesamte Industrie 1)	Bergbau	Verarbeitende Industrie					
			zusammen	Grundstoff- und Produktions- güter-	Investitions- güter-	Verbrauchs- güter-	Nahrungs- und Genüßmittel-	
			industrien					
<b>Produktionsergebnis je Beschäftigten</b>								
1971	102,0	103,4	101,9	102,1	99,3	105,3	105,3	
1972	108,2	102,5	108,2	110,4	104,8	112,9	108,8	
1973	115,0	109,6	115,1	120,3	111,0	117,9	114,0	
1974	116,2	112,3	116,3	121,9	109,1	121,1	119,4	
1974	April	122,9	111,8	123,4	131,0	114,4	130,7	123,7
	Mai	121,8	113,6	122,2	129,5	114,9	126,5	121,8
	Juni	129,4	109,0	130,1	133,3	126,0	133,2	130,0
	Juli	105,7	105,2	105,7	119,4	94,9	105,0	109,5
	Aug.	99,8	100,0	99,8	115,1	86,0	98,4	110,9
	Sept.	117,6	105,6	118,0	123,4	110,9	123,9	118,1
	Okt.	117,4	115,6	117,4	122,4	108,1	125,4	123,4
	Nov.	126,3	119,1	126,5	121,4	122,6	136,9	134,9
	Dez.	114,0	110,8	114,2	104,9	116,0	120,2	120,5
1975	Jan.	103,5	113,8	103,2	103,5	95,6	112,0	116,0
	Febr.	112,1	112,8	111,9	111,4	104,9	123,8	119,9
	März	119,0	112,2	119,1	111,7	115,6	133,7	127,2
	April	114,5	111,8	114,5	111,3	110,1	124,3	122,0
	Mai	121,5	101,6	122,4	114,4	120,0	130,9	135,9
	Juni	119,0	99,8	119,6	115,9	117,4	123,7	127,9
<b>Produktionsergebnis je Beschäftigtenstunde</b>								
1971	104,9	105,8	104,9	105,4	103,0	106,8	106,4	
1972	112,0	108,6	112,1	114,4	109,8	114,5	111,1	
1973	119,3	114,5	119,6	124,6	116,0	120,9	116,5	
1974	123,3	115,1	123,7	129,1	117,8	126,6	123,6	
1974	April	123,2	113,9	123,6	131,9	115,7	128,2	122,9
	Mai	124,8	116,6	125,1	132,6	118,9	127,3	124,6
	Juni	126,5	117,0	127,0	135,5	120,9	127,0	121,4
	Juli	126,3	112,1	126,8	135,2	119,1	125,0	126,2
	Aug.	120,1	112,3	120,4	132,4	107,6	120,1	122,9
	Sept.	126,4	107,9	127,1	131,6	122,0	130,6	124,1
	Okt.	125,1	114,8	125,5	128,1	118,2	131,5	133,2
	Nov.	124,0	116,9	124,4	122,4	120,6	130,2	131,9
	Dez.	124,2	119,6	124,4	116,8	128,3	126,1	119,7
1975	Jan.	117,3	113,1	117,6	117,6	112,3	122,9	123,1
	Febr.	120,0	111,5	120,4	121,6	114,8	129,0	124,3
	März	124,5	114,5	124,9	123,7	121,6	132,8	125,8
	April	124,1	110,0	124,8	121,5	122,0	131,6	130,9
	Mai	124,3	107,7	125,0	124,5	121,4	128,4	129,0
	Juni	128,4	105,1	129,2	128,8	126,9	131,5	131,1
<b>Produktionsergebnis je Arbeiter</b>								
1971	103,3	104,1	103,2	103,6	100,8	106,0	106,2	
1972	110,7	103,9	110,9	113,1	107,9	114,4	110,5	
1973	118,4	111,9	118,5	123,7	114,5	120,3	116,7	
1974	120,8	114,8	120,9	126,4	113,7	125,1	123,1	
1974	April	127,4	114,4	127,8	135,4	118,9	134,5	127,9
	Mai	126,5	116,2	126,7	133,9	119,3	130,4	126,0
	Juni	134,2	111,7	135,0	137,8	131,0	137,5	134,2
	Juli	109,6	107,5	109,7	123,2	98,6	108,2	112,3
	Aug.	103,7	102,3	103,7	119,1	89,6	101,5	113,8
	Sept.	122,4	108,0	122,9	128,3	115,9	128,1	121,4
	Okt.	122,4	117,9	122,5	127,4	113,2	129,9	126,7
	Nov.	132,1	121,5	132,3	126,6	128,7	142,0	139,0
	Dez.	119,6	113,3	119,9	109,8	122,0	124,9	125,1
1975	Jan.	108,7	116,4	108,4	108,8	100,7	116,4	120,3
	Febr.	117,8	115,3	117,9	117,1	110,8	128,9	124,6
	März	125,2	114,7	125,5	117,6	122,4	139,2	132,7
	April	120,5	114,2	120,7	117,2	116,5	129,5	127,3
	Mai	128,1	104,0	129,0	120,5	127,2	136,4	141,5
	Juni	125,6	102,0	126,5	122,1	124,7	129,1	133,0
<b>Produktionsergebnis je Arbeiterstunde</b>								
1971	106,1	106,6	106,2	106,9	104,5	107,5	107,4	
1972	114,6	110,2	114,7	117,3	113,0	116,1	112,8	
1973	122,7	116,9	123,0	128,1	119,9	123,4	119,3	
1974	128,3	117,8	128,6	134,0	122,8	130,6	127,4	
1974	April	127,7	116,1	128,2	137,0	120,3	132,0	127,2
	Mai	129,5	118,8	129,8	137,5	123,5	131,1	129,0
	Juni	131,4	119,2	131,9	140,8	125,8	130,9	125,5
	Juli	131,0	114,3	131,5	140,2	123,9	128,7	129,5
	Aug.	124,8	114,7	125,3	137,5	112,3	123,6	125,9
	Sept.	131,6	110,0	132,5	137,1	127,6	134,9	127,6
	Okt.	130,4	116,9	131,0	133,7	123,9	136,0	136,8
	Nov.	129,7	119,0	130,2	128,1	126,7	134,8	136,0
	Dez.	130,4	122,0	130,6	122,8	135,2	130,9	124,3
1975	Jan.	123,1	115,4	123,6	123,9	118,4	127,7	127,9
	Febr.	126,3	113,7	126,7	128,4	121,5	134,1	129,4
	März	131,1	116,6	131,7	130,8	128,7	138,0	131,3
	April	130,6	112,2	131,5	128,4	129,2	137,0	136,5
	Mai	131,1	109,8	132,0	131,8	128,9	137,7	134,5
	Juni	135,6	107,2	136,6	136,2	134,9	137,1	136,4

1) Ohne öffentliche Energiewirtschaft und ohne Baubranche

# Bauwirtschaft, Bautätigkeit und Wohnungen

## Produktionsindex für das Baugewerbe, Bauhauptgewerbe und Ausbaugewerbe

1970 = 100

Jahr Vierteljahr	Baugewerbe										
	insgesamt	Hochbau 1)	Tiefbau 2)	Bauhauptgewerbe			Ausbaugewerbe 3)				
				zusammen	Hochbau	Tiefbau	zusammen	Maler- und Lackier- gewerbe, Tapeten- kleberei	Klempnerei, Gas- und Wasser- installation	Elektro- installation	Glaser- gewerbe
<b>kalendermonatlich</b>											
1971	103,6	104,1	102,1	103,5	104,2	102,1	103,7	100,4	104,4	106,9	104,7
1972	110,1	111,7	105,2	110,3	112,6	105,2	109,7	104,1	112,1	113,1	114,0
1973	111,3	112,9	106,3	111,4	113,7	106,3	111,0	105,0	113,7	115,5	109,6
1974	103,7	102,8	106,2	103,5	102,2	106,2	104,4	95,2	104,1	117,3	95,9
1974 1. Vj.	91,4	83,2	86,1	92,0	94,7	86,1	89,5	83,4	86,3	100,8	85,7
2. Vj.	109,3	107,7	114,4	111,7	110,5	114,4	100,8	93,2	100,6	111,4	94,9
3. Vj.	108,3	105,1	118,0	110,8	110,8	118,0	101,0	93,8	100,1	112,0	92,4
4. Vj.	105,5	105,3	108,1	98,8	98,6	106,1	126,3	110,3	129,4	145,1	110,5
1975 1. Vj.	76,0	75,8	76,5	76,0	75,7	76,5	76,1	68,3	76,4	87,0	65,5
2. Vj.	...	...	102,4	95,3	92,0	102,4	...	...	...	...	...
<b>von Kalenderunregelmäßigkeiten bereinigt</b>											
1971	103,1	103,6	101,6	103,0	103,7	101,6	103,2	99,9	103,9	106,3	104,2
1972	110,1	111,7	105,1	110,2	112,6	105,1	109,6	104,0	112,0	113,0	114,0
1973	111,5	113,1	106,5	111,6	113,9	106,5	111,2	105,2	113,9	115,7	109,8
1974	104,3	103,4	106,9	104,1	102,8	106,9	105,0	95,8	104,7	118,0	96,4
1974 1. Vj.	90,7	92,4	85,4	91,2	93,9	85,4	88,7	82,7	85,6	100,0	85,0
2. Vj.	117,4	115,6	122,8	119,9	118,6	122,8	108,3	100,1	108,0	119,6	101,8
3. Vj.	102,8	99,8	112,1	104,8	101,4	112,1	95,8	89,0	95,0	106,3	87,7
4. Vj.	107,3	107,1	108,0	101,4	98,3	108,0	128,5	112,3	131,7	147,7	112,4
1975 1. Vj.	78,3	78,1	78,8	78,3	78,0	78,8	78,3	70,3	78,7	89,6	67,6
2. Vj.	...	...	106,2	98,9	95,5	106,2	...	...	...	...	...

Monat	Bauhauptgewerbe							
	zusammen		Hochbau	Tiefbau	zusammen		Hochbau	Tiefbau
	<b>kalendermonatlich</b>						<b>von Kalenderunregelmäßigkeiten bereinigt</b>	
1971	103,5		104,2	102,1	103,0		103,7	101,6
1972	110,3		112,6	105,2	110,2		112,6	105,1
1973	111,4		113,7	106,3	111,6		113,9	106,5
1974	103,5		102,2	106,2	104,1		102,8	106,9
1974 Mai	118,2		116,9	120,9	117,2		116,0	119,9
Juni	105,1		103,3	108,9	127,1		125,0	131,6
Juli	111,9		108,6	119,2	101,4		98,4	108,0
Aug.	104,2		100,3	112,6	99,5		95,8	107,5
Sept.	114,8		111,4	122,1	113,8		110,5	121,1
Okt.	119,5		115,4	128,5	108,2		104,5	116,4
Nov.	102,0		98,6	109,4	109,5		105,9	117,4
Dez.	77,2		75,8	80,4	84,7		83,1	88,2
1975 Jan.	73,6		73,9	73,0	70,8		71,1	70,2
Febr.	74,1		74,5	73,1	77,1		77,6	76,1
März	80,1		78,6	83,3	87,8		86,2	91,3
April	96,3		94,3	100,6	91,2		89,3	95,3
Mai	91,0		87,3	98,9	104,0		99,8	113,0
Juni	98,6		94,4	107,6	102,6		98,3	112,1
Juli 4)	99,5		95,1	109,2	80,1		86,1	98,9

Siehe auch Fachserie D, Reihe 2  
 1) Hochbau im Bauhauptgewerbe einschli. Ausbaugewerbe. - 2) Entspricht dem Tiefbau im Bauhauptgewerbe - 3) Ab 1. Vierteljahr 1975 nach der Systematik der Wirtschaftszweige. - 4) Vorläufiges Ergebnis

### Index 1) des Auftragseingangs und Auftragsbestands im Bauhauptgewerbe

1971 = 100

Jahr Monat	Bauhauptgewerbe			Wohnungs- bau	Sonstiger Hochbau			Straßen- bau	Sonstiger Tiefbau		
	insgesamt	Hochbau	Tiefbau		Gewerblicher und industrieller Bau für Unternehmen sowie landwirt- schaftlicher Bau	für Bundes- bahn und Bundespost	für Gebiets- körper- schaften, Organisa- tionen ohne Erwerbs- charakter sowie sonstige öffentliche Auftraggeber		Gewerblicher und industrieller Bau für Unternehmen sowie landwirt- schaftlicher Bau	für Bundes- bahn und Bundespost	für Gebiets- körper- schaften, Organisa- tionen ohne Erwerbs- charakter sowie sonstige öffentliche Auftraggeber
<b>Auftragseingang</b>											
1972	104,9	109,6	97,1	121,4	99,3	132,2	99,9	98,1	86,9	91,6	100,7
1973	104,6	108,2	98,4	101,2	107,1	158,1	122,0	102,6	83,3	105,8	99,1
1974	95,0	92,0	100,0	81,5	83,2	113,5	129,5	111,0	76,4	85,3	101,1
1974 April	113,6	113,9	113,0	95,5	132,0	115,9	122,4	120,1	79,2	107,6	119,8
Mai	103,1	93,3	119,4	99,9	67,0	87,0	125,9	145,5	78,6	94,2	114,7
Juni	109,2	102,4	120,6	107,5	84,1	91,3	124,4	132,5	72,3	77,1	134,5
Juli	103,7	93,4	120,8	76,5	73,3	105,8	165,2	135,1	128,2	73,3	112,9
Aug.	93,5	86,2	105,6	76,0	70,1	174,3	130,6	132,0	73,6	64,0	100,2
Sept.	115,3	103,3	135,3	86,5	88,1	174,6	161,8	168,9	99,1	79,2	127,2
Okt.	102,2	94,9	114,3	73,9	80,4	95,1	166,9	124,6	77,6	66,4	126,1
Nov.	83,3	85,0	80,5	60,7	89,3	92,7	130,3	92,3	62,1	50,8	81,5
Dez.	75,4	76,6	73,5	65,3	61,3	46,2	130,7	73,4	80,6	71,1	78,7
1975 Jan.	74,9	78,0	69,7	55,7	84,2	87,8	87,4	57,5	51,1	85,3	84,8
Febr.	72,7	75,4	68,3	60,2	91,2	51,5	82,6	61,0	55,4	97,6	74,7
März	98,6	92,2	109,1	86,6	88,6	112,3	109,6	111,2	92,7	123,6	110,8
April	105,9	95,3	123,7	83,7	82,9	95,5	125,4	137,3	99,6	93,4	125,0
Mai	98,8	91,2	111,4	80,9	83,5	111,4	126,0	134,8	75,8	93,9	106,2
Juni	145,5	134,7	163,4	101,7	155,0	80,2	175,7	172,5	181,5	117,0	156,2
<b>Auftragsbestand</b>											
1972	105,0	110,8	93,8	126,4	102,8	80,9	93,8	98,8	83,2	132,5	88,1
1973	104,6	107,2	99,3	114,7	104,1	92,7	98,4	108,8	83,3	134,2	92,2
1974	89,7	83,4	102,1	70,0	85,1	88,3	106,3	120,2	66,4	109,2	96,6
1974 Juni	92,7	86,1	105,4	72,5	89,7	86,1	107,8	124,6	65,0	115,7	99,9
Sept.	91,6	82,8	108,6	66,7	89,4	89,8	104,8	133,0	72,4	97,6	100,5
Dez.	84,7	78,3	97,2	61,8	79,7	73,7	108,5	112,7	64,0	80,0	96,0
1975 März	85,3	78,9	97,8	57,2	89,8	61,0	108,4	111,2	64,9	93,3	96,6
Juni	92,3	85,3	105,0	66,8	97,8	69,7	106,8	120,4	85,1	93,7	101,7

Siehe auch Fachserie D, Reihe 6  
 1) Wertindex.

### Bauhauptgewerbe Alle Betriebsgrößenklassen

Jahr Monat	Beschäftigte am Monatsende							Brutto-		Umsatz 3)
	insgesamt 1)	tätige Inhaber (auch selbständige Handwerker)	kaufmännische und technische Angestellte einschl. Aus- zubildende	übrige				lohn- 2)	gehalt- summe	
				zusammen	Fach- arbeiter einschl. Poliere und Meister	Fachwerker und Werker	gewerblich Aus- zubildende			
Anzahl							Mill. DM			
1970 } D	1 528,9	70,6	138,6	1 319,7	853,8	437,5	28,5	1 630,8	216,1	4 602
1971 } bzw.	1 543,7	69,7	145,0	1 329	874,7	427,9	26,5	1 855,5	253,2	5 586
1972 } MD	1 533,5	69,3	151,6	1 312,3	876,9	408,0	27,4	2 077,2	292,5	6 170
1973 } 4)	1 508,1	68,5	159,3	1 280,3	874,8	374,0	31,4	2 159,8	337,8	6 445
1974 }	1 352,3	66,6	154,6	1 131,1	790,9	306,7	33,6	2 070,1	351,9	6 280
1974 Mai	1 382,9	66,7	155,9	1 160,3	810,3	316,9	33,1	2 350,8	349,8	5 927
Juni	1 376,7	67,1	155,4	1 154,2	806,8	314,9	32,6	2 175,8	355,2	5 804
Juli	1 376,3	66,5	154,1	1 155,7	805,2	317,6	32,9	2 278,5	360,6	6 589
Aug.	1 368,5	66,2	154,1	1 148,2	799,6	314,6	34,0	2 122,8	356,2	6 373
Sept.	1 356,9	65,9	153,7	1 137,3	792,4	309,4	35,5	2 205,5	355,3	6 800
Okt.	1 337,9	66,3	152,3	1 119,4	781,4	302,4	35,1	2 422,4	345,0	7 423
Nov.	1 304,4	65,8	151,6	1 087,0	762,4	289,7	34,9	2 167,7	388,7	7 257
Dez.	1 261,2	65,7	149,7	1 045,8	737,8	273,1	34,8	1 759,1	399,3	9 254
1975 Jan.	1 188,0	65,2	146,3	976,5	695,4	247,3	33,8	1 671,1	342,7	5 027
Febr.	1 153,8	64,8	145,1	944,0	675,5	234,6	33,9	1 517,3	329,9	4 317
März 5)	1 158,8	64,2	144,0	950,7	678,9	238,4	33,4	1 623,1	326,7	4 469
April	1 182,1	63,6	142,4	976,1	694,7	247,3	34,2	1 886,4	322,8	4 852
Mai	1 186,8	63,4	140,5	982,8	698,3	251,0	33,6	1 988,0	330,3	4 747
Juni	1 194,1	63,5	138,7	991,9	703,6	254,5	33,8	2 023,8	339,5	5 441
Juli	1 206,1	63,0	137,9	1 005,2	710,2	261,7	33,3	2 068,2	347,3	5 732

Jahr Monat	Geleistete Arbeitsstunden									
	insgesamt	Wohnungs- bau	landwirt- schaftlicher Bau	gewerblicher und industrieller Bau			öffentlicher und Verkehrsbau			
				zusammen	Hochbau	Tiefbau	zusammen	Hochbau	Tiefbau	
1 000										
1970 MD	210 464	77 685	2 915	45 061	.	.	84 803	20 739	28 895	35 169
1971 MD	212 830	84 821	2 324	48 112	.	.	77 573	18 983	27 342	31 248
1972 MD	210 355	90 684	1 874	47 095	36 701	10 393	70 702	17 088	25 502	28 111
1973 MD	195 967	84 368	1 779	44 267	34 717	9 550	65 553	15 271	23 218	27 064
1974 MD	172 503	68 376	1 904	37 537	28 697	8 840	64 686	16 265	22 280	26 141
1974 Mai	196 480	80 633	2 263	40 882	31 174	9 708	72 702	17 664	25 399	29 639
Juni	175 374	70 514	2 104	37 435	28 634	8 801	65 321	15 607	23 481	26 233
Juli	183 313	71 612	2 113	39 475	30 062	9 413	70 113	17 267	24 890	27 956
Aug.	170 997	64 617	2 003	37 287	28 187	9 100	67 090	16 315	24 009	26 766
Sept.	183 340	70 701	2 135	38 175	29 194	8 981	72 329	18 082	25 730	28 517
Okt.	198 241	76 049	2 426	41 347	31 286	10 061	78 419	19 693	27 853	30 873
Nov.	173 734	66 106	2 138	36 799	27 741	9 058	68 691	17 456	24 000	27 235
Dez.	130 820	50 313	1 528	29 202	21 895	7 307	49 777	13 162	16 511	20 104
1975 Jan.	131 869	51 028	1 242	30 525	22 850	7 675	49 074	13 916	15 062	20 096
Febr.	123 050	46 338	1 206	29 508	22 144	7 364	46 998	13 314	13 982	19 702
März 5)	129 263	48 244	1 369	29 137	21 854	7 283	50 513	13 706	15 356	21 451
April	158 123	59 769	1 897	33 395	25 025	8 370	63 062	16 384	20 618	26 060
Mai	149 938	57 363	2 094	31 001	22 993	8 008	59 480	14 630	20 517	24 333
Juni	159 111	61 000	2 296	32 867	24 164	8 703	62 948	15 747	22 110	25 091
Juli	156 233	57 405	2 385	33 508	24 931	8 577	62 935	15 601	22 268	25 066

Siehe auch Fachserie E, Reihe 1 und Reihe 2/I.

1) Ohne unbezahlte mithelfende Familienangehörige. — 2) Einschl. Beiträge zu den Sozialkassen des Baugewerbes, ebenso Winterbau - Umlage. — 3) Ohne Umsatz-(Mehrwert-)steuer. — 4) Beschäftigte. D errechnet aus 12 Monatswerten; Löhne und Gehälter MD. — 5) Ab März 1975 vorläufiges Ergebnis.

### Erfasste Baufertigstellungen von Gebäuden, Wohnungen und Wohnräumen

Jahr Monat 1)	Nichtwohnbauten		Wohnbauten				Wohnungen in Wohn- und Nichtwohnbauten					Wohnräume in Wohn- und Nichtwohnbauten 4)
	Gebäude	umbauter Raum 1 000 m <sup>3</sup>	Gebäude	Wohnungen			insgesamt	von 100 Wohnungen hatten				
				insgesamt	darunter Neu- und Wieder- aufbau	von gemein- nutzigen Wohnungs- unternehmen errichtet 2)		1 und 2	3	4	5 u. mehr	
Wohnräume 3)												
1970	42 929	191 031	179 860	466 404	444 904	88 359	478 050	11,4	15,5	30,4	42,7	2 091 088
1971	44 825	211 955	207 246	542 251	520 139	98 660	554 987	11,8	15,3	29,0	43,9	2 430 712
1972	44 080	219 729	234 437	647 286	623 317	115 750	660 636	13,1	15,4	28,5	43,0	2 876 801
1973	43 214	217 824	248 172	699 360	674 260	119 252	714 226	14,5	15,7	27,2	42,6	3 051 350
1974 5)	39 932	200 209	211 884	591 173	568 195	100 568	604 097	14,6	16,1	25,9	43,4	2 588 367
1974 Jan. — Juli	10 159	53 863	64 925	198 554	192 625	38 980	202 741	15,8	16,9	27,2	40,1	840 811
1975 Jan. — Juli	8 240	43 188	48 569	131 405	126 462	25 409	134 458	14,2	15,9	25,5	44,7	579 559

Siehe auch Fachserie E, Reihe 1.

1) Die Monatsergebnisse sind unvollständig, da ein Teil der Fertigstellungen nur jährlich erfasst und nachgewiesen werden kann. — 2) Einschl. landlicher Siedlungsunternehmen. — 3) Zimmer und Küchen — ohne Kleinwohnräume unter 6 m<sup>2</sup> — innerhalb von Wohnungen. — 4) Einschl. der Einzelzimmer — ohne Kleinwohnräume unter 6 m<sup>2</sup> — außerhalb von Wohnungen. — 5) Vorläufiges Ergebnis.

## Erteilte Baugenehmigungen für Bauvorhaben des Hochbaus

Jahr Monat	Genehmigte <sup>1)</sup>		Umbauter Raum <sup>1)</sup> der		Brutto- Wohnfläche der Wohn- bauten <sup>2)</sup>	Nutzfläche der Nichtwohn- bauten <sup>2)</sup>	Veranschlagte reine Baukosten <sup>2)3)</sup>			
	Wohngebäude	Nichtwohn- gebäude	Wohngebäude	Nichtwohn- gebäude			insgesamt		je Einwohner	
							Wohnbauten	Nichtwohn- bauten	Wohnbauten	Nichtwohn- bauten
Anzahl		1 000 m <sup>3</sup>		1 000 m <sup>2</sup>		Mill. DM		DM		
1970	217 647	47 282	266 573	230 691	51 376	44 879	35 529	23 529	578	383
1971	247 473	44 820	313 124	229 253	60 027	43 466	47 011	26 577	767	434
1972	261 427	44 182	343 057	224 180	65 441	43 382	57 221	30 013	928	487
1973	235 456	43 818	303 315	217 135	57 610	43 226	55 732	30 207	899	487
1974	179 086	37 925	209 250	178 957	38 872	35 316	41 964	30 253	677	488
1974 Mai	18 888	3 472	21 744	15 308	3 990	3 092	4 337	2 503	70	40
1974 Juni	17 258	3 255	18 960	14 432	3 493	2 835	3 821	2 865	62	46
1974 Juli	19 065	3 597	21 587	17 648	3 976	3 359	4 311	3 050	70	49
1974 Aug.	18 142	3 573	20 280	16 940	3 698	3 359	4 106	2 814	66	45
1974 Sept.	16 653	3 328	18 778	15 419	3 382	3 002	3 773	2 616	61	42
1974 Okt.	16 279	3 664	18 689	16 983	3 475	3 406	3 817	2 815	62	45
1974 Nov.	12 168	2 849	13 435	13 508	2 515	2 666	2 781	2 413	45	39
1974 Dez.	11 127	2 719	14 003	14 706	2 659	2 767	2 850	2 445	46	39
1975 Jan.	10 456	2 392	11 618	12 026	2 127	2 315	2 374	2 114	38	34
1975 Febr.	10 907	2 212	12 559	10 430	2 334	2 010	2 602	1 887	42	30
1975 März	14 146	2 927	15 513	13 665	2 874	2 699	3 267	2 333	53	38
1975 April	14 985	3 125	16 151	12 560	2 989	2 637	3 407	2 266	55	37
1975 Mai	14 259	3 086	15 323	13 278	2 842	2 700	3 261	2 237	53	36
1975 Juni	15 851	3 638	17 545	16 626	3 273	3 404	3 758	3 064	61	49
1975 Juli	16 058	3 945	17 341	17 505	3 216	3 474	3 764	3 121	61	50

Jahr Monat	In den genehmigten Bauvorhaben geplante Wohnungen					Errichtung neuer Gebäude				
	in Wohn- und Nichtwohn- bauten zusammen	in Wohnbauten	Von 100 genehmigten Wohnungen in Wohnbauten entfallen auf			Durchschnittlich veranschlagte reine Baukosten <sup>3)</sup> je Wohnung bei			Durchschnittlich	
			gemeinn. Wohnungs- u. landl. Siedlungs- unternehmen	sonstige Wohnungs- unternehmen	private Haushalte	gemeinn. Wohnungs- u. landl. Siedlungs- unternehmen	sonstigen Wohnungs- unternehmen	privaten Haushalten	umbauter Raum	Brutto- wohnfläche
Anzahl					DM			m <sup>3</sup>	m <sup>2</sup>	
1970	609 356	595 106	17,3	14,7	55,9	45 500	47 700	68 700	466	84,6
1971	705 417	691 473	16,8	15,5	55,9	53 400	53 800	78 200	470	85,2
1972	768 636	752 466	15,7	17,6	55,2	60 400	58 900	88 300	472	85,5
1973	658 918	644 373	14,2	18,5	56,2	66 300	64 600	101 400	490	87,6
1974	417 783	407 089	15,5	11,4	63,6	69 500	74 700	119 600	544	92,9
1974 Mai	42 044	40 981	16,8	9,8	65,9	68 100	82 800	121 100	563	94,7
1974 Juni	35 907	35 116	11,7	10,3	70,0	66 700	72 500	124 900	572	96,6
1974 Juli	40 894	39 948	12,8	11,5	66,9	73 400	75 400	123 000	572	96,8
1974 Aug.	38 084	37 069	13,6	9,6	68,7	72 400	86 200	123 800	581	97,0
1974 Sept.	34 909	34 009	14,0	10,5	67,9	70 300	81 300	125 200	583	96,6
1974 Okt.	37 071	36 221	15,9	11,4	63,8	72 600	69 400	122 300	547	93,4
1974 Nov.	27 449	26 675	15,9	10,2	61,0	71 200	81 200	123 900	534	91,7
1974 Dez.	30 506	29 735	21,0	12,4	64,1	71 300	75 100	114 600	493	87,3
1975 Jan.	22 086	21 430	11,7	12,4	66,3	73 600	79 400	126 300	582	97,0
1975 Febr.	25 063	24 307	15,8	8,5	62,6	71 500	86 200	126 100	550	93,2
1975 März	29 592	28 781	10,8	12,3	63,1	74 300	77 600	127 600	572	96,7
1975 April	30 317	29 430	11,7	10,6	71,1	72 500	80 500	130 600	590	98,2
1975 Mai	29 211	28 371	14,4	8,4	69,7	69 200	110 200	129 700	578	97,1
1975 Juni	33 585	32 755	11,7	12,7	66,7	73 500	82 100	129 300	573	96,5
1975 Juli	32 608	31 707	10,8	11,3	69,6	76 100	82 900	131 600	585	97,9

Siehe auch Fachserie E, Reihe 1.

1) Errichtung neuer Gebäude. — 2) Einschl. Um-, Ausbau und Erweiterung. — 3) Einschl. Umsatz- (Mehrwert-)steuer.

## Auftragsvergaben <sup>1)</sup> der öffentlichen Hand für Tiefbauten

Mill. DM

Jahr Monat	Insgesamt	Nach der Art der Baumaßnahme					Nach Bauherren (Baulastträger)				
		Straßen	Straßen- brücken	Bundes- wasser- straßen <sup>2)</sup>	Wasser- wirtschaftl. Tief- bauten <sup>3)</sup>	Sonstige Tiefbauten	Bund	Länder	Gemeinden <sup>4)</sup>	Gemeinde- verbände	Sonstige öffentl. Bauherren
1970	12 407,7	5 481,1	1 414,0	705,4	2 600,8	2 206,3	4 433,7	2 105,2	4 098,1	882,1	888,6
1971	10 955,3	4 479,5	1 232,3	497,9	2 676,2	2 069,3	3 772,1	1 331,4	4 228,6	921,1	702,0
1972	13 469,1	5 954,7	1 621,5	477,1	2 668,0	2 747,9	5 584,1	1 486,5	4 674,0	953,6	770,9
1973 <sup>5)</sup>	13 761,2	6 049,1	1 418,0	422,1	2 831,2	3 040,8	5 156,1	1 642,8	5 060,3	1 165,1	736,8
1974 <sup>5)</sup>	15 502,8	7 205,6	1 660,9	568,2	3 057,3	3 010,7	5 629,2	2 251,0	5 879,3	1 069,9	673,5
1974 Mai	1 533,4	754,3	135,1	86,7	278,6	278,7	659,0	189,5	507,8	100,6	76,7
1974 Juni	1 492,5	753,2	131,1	66,4	263,4	278,4	468,2	224,7	583,0	106,5	110,1
1974 Juli	1 864,4	857,0	113,6	49,3	410,4	434,0	648,2	289,0	735,4	133,5	58,3
1974 Aug.	1 461,6	721,7	190,1	84,9	276,5	188,4	584,9	195,4	498,1	123,4	79,8
1974 Sept.	1 545,8	840,0	132,1	50,5	264,9	258,3	600,0	228,5	562,4	116,5	38,3
1974 Okt.	1 489,9	764,3	195,9	42,6	269,8	217,3	506,2	242,8	578,0	112,2	50,7
1974 Nov.	1 226,8	623,3	105,2	50,9	287,4	160,0	403,3	164,1	521,5	86,4	51,4
1974 Dez.	1 075,8	468,7	127,1	11,9	268,4	199,7	341,1	148,2	479,2	67,8	39,4
1975 Jan.	976,1	327,7	87,1	46,7	290,1	224,5	296,3	147,9	368,6	47,3	117,1
1975 Febr.	819,0	302,6	61,6	66,4	215,4	173,0	309,9	154,2	261,7	28,9	64,4
1975 März	978,8	418,2	81,4	22,9	225,6	230,6	393,6	123,8	348,4	41,4	71,8
1975 April	1 232,1	505,0	137,7	35,3	295,3	258,8	492,7	136,4	436,2	65,4	101,2
1975 Mai	1 331,3	573,4	133,5	27,2	288,0	309,2	448,1	195,7	506,7	85,1	95,8
1975 Juni	1 547,2	696,0	112,7	78,3	353,3	306,9	562,5	205,5	496,5	97,5	185,3
1975 Juli	1 475,8	666,9	136,2	57,1	397,3	218,3	477,3	183,6	543,1	91,2	180,7

Siehe auch Fachserie E, Reihe 1.

1) Aufträge mit einem Auftragswert von 25 000 DM und mehr einschl. des vom Bauherren gestellten Materials. — Einschl. Umsatz- (Mehrwert-)steuer. — 2) Einschl. Häfen. — 3) Einschl. Landeskulturbauten. — 4) Gemeinden mit 5 000 und mehr Einwohnern. — 5) Jahresergebnis einschl. Nachträge.

# Groß- und Einzelhandel, Gastgewerbe, Reiseverkehr

## Meßzahlen der Umsätze des Großhandels<sup>1)</sup>

1970 = 100

Jahr Monat	Großhandel insgesamt	Waren verschie- dener Art 2)	Großhandel mit								
			Getreide, Futter- und Düngemitteln, Tieren				textilen Rohstoffen und Halbwaren, Häuten	technischen Chemikalien, Kautschuk	Kohle, Mineralölzerzeugnissen		
			zusammen	darunter mit					zusammen	darunter mit	
			Getreide, Futter- mitteln	Dünge- mitteln	lebendem Vieh				festen Brenn- stoffen	Mineralöl- erzeug- nissen	
1971	107,0	107,8	104,4	103,6	104,1	104,1	105,1	110,1	114,2	93,7	119,4
1972	112,2	111,9	112,4	111,7	109,5	120,5	114,8	105,7	122,0	87,0	131,8
1973	129,7	129,0	138,7	149,0	125,1	129,7	127,6	138,2	163,7	88,9	183,3
1974	146,3	152,7	156,9	172,4	160,5	124,8	125,3	198,8	203,3	111,7	228,0
1974 Mai	155,0	154,4	158,1	169,5	121,2	122,4	143,6	232,2	203,3	109,3	229,2
Juni	135,4 r	149,2 r	119,7 r	137,9	107,9	99,9 r	111,3 r	201,0 r	183,1	100,3	206,3 r
Juli	150,2 r	164,7 r	155,2 r	171,4 r	212,1 r	108,4 r	116,6 r	215,1 r	205,2 r	113,6 r	230,4 r
Aug.	141,4	160,2	151,6	156,5	191,7	109,4	100,4	194,3	201,4	115,5	224,2
Sept.	147,9	165,9	156,8	155,5	169,2	124,9	126,0	190,2	198,1	117,9	220,1
Okt.	162,0	180,8	171,6	189,7	175,1	147,8	122,8	196,3	203,6	137,9	234,6
Nov.	150,0	148,9	163,7	180,2	194,7	127,3	117,3	171,6	216,6	121,8	229,3
Dez.	146,2	153,2	166,2	189,0	190,1	127,2	113,1	145,2	207,0	114,8	232,2
1975 Jan.	137,6	135,9	162,7	187,8	185,6	135,7	105,5	160,9	195,9	122,3	216,0
Febr.	133,9	138,0	152,8	166,2	145,1	132,3	95,2	162,0	187,4	113,5	207,4
März	137,4	138,9	156,0	161,0	139,8	137,6	96,2	151,2	177,6	96,3	199,9
April	149,2	139,6	166,5	179,6	114,2	157,2	109,6	160,6	198,4	107,1	223,4
Mai	136,3	133,8	144,7	143,5	105,0	135,7	99,3	145,7	186,7	93,8	212,0
Juni	137,9 r	141,4 r	128,2 r	134,2 r	118,8 r	129,1 r	99,6 r	144,3 r	188,8 r	94,3 r	214,6 r
Juli	138,8	149,7	146,7	136,6	239,8	128,4	81,2	143,7	187,6	87,3	214,6

Jahr Monat	Großhandel mit										
	Erzen, Metallen, Halbzeug			Holz, Baustoffen u. ä.			Schrott, sonstigen Abfall- stoffen	Nahrungs- und Genußmitteln			
	zusammen	darunter mit		zusammen	darunter mit Baustoffen	zusammen		darunter mit			
	Eisen (ohne Roheisen), Stahl und -halbzeug	NE- Metallen				Gemüse, Obst, Gewürzen	Milch- erzeug- nissen, Fettwaren	Fleisch, Fleisch- waren	Tabak- waren		
1971	94,1	97,7	77,5	114,8	115,8	76,5	111,5	107,3	93,9	103,2	108,4
1972	95,2	98,7	77,1	125,1	126,8	77,4	117,0	126,1	99,1	123,5	114,3
1973	118,5	121,6	102,6	137,0	133,6	109,5	127,4	126,1	108,4	132,5	127,7
1974	153,9	152,3	167,1	130,4	129,6	164,3	131,4	125,5	110,4	131,3	131,3
1974 Mai	170,0	160,8	207,8	148,0	149,0	206,8	140,5	151,6	124,2	141,8	140,9
Juni	153,5 r	148,9 r	171,6 r	127,5 r	131,1 r	150,7 r	127,7	144,3 r	111,2 r	126,2 r	124,4 r
Juli	163,8 r	158,1 r	181,4 r	142,0 r	145,1 r	149,9 r	135,2 r	151,1 r	113,0 r	140,5 r	138,4 r
Aug.	151,6	147,4	168,7	132,5	137,2	153,4	126,8	136,4	103,4	124,6	131,1
Sept.	158,4	157,5	155,2	140,0	143,0	161,3	127,8	116,8	103,4	128,2	127,7
Okt.	166,6	170,5	137,9	150,5	151,3	169,2	146,9	127,9	113,2	146,2	138,5
Nov.	156,1	152,7	171,6	125,6	124,0	150,4	137,6	111,2	110,4	130,1	126,1
Dez.	135,8	136,7	118,1	105,4	102,4	127,6	143,8	111,8	114,7	132,8	136,6
1975 Jan.	142,3	145,8	127,6	98,7	88,0	129,4	126,9	114,9	109,6	131,5	130,9
Febr.	135,2	138,8	113,7	101,5	93,1	113,2	122,2	106,1	108,1	125,0	119,4
März	130,7	132,8	115,1	112,3	111,1	89,0	131,5	121,7	117,4	129,7	122,1
April	140,1	143,8	117,2	131,3	132,1	101,6	145,6	146,2	132,3	145,6	139,2
Mai	121,4	125,8	93,9	120,2	123,9	93,8	143,0	168,1	130,4	140,6	136,8
Juni	125,2 r	126,2 r	103,8 r	129,8 r	134,8 r	85,5 r	143,7 r	172,1 r	118,3 r	141,2 r	132,4 r
Juli	124,0	125,1	113,4	132,2	136,5	82,4	139,9	161,0	107,2	152,8	138,8

Jahr Monat	Großhandel mit										
	Textil- waren, Schuhen	Metall- waren, Kunststoff, Fein- keramik- und Holz- fertig- waren 3)	Elektro- u. optischen Erzeugnissen, Uhren		Fahrzeugen, Maschinen 3)			tech- nischem u. Spezial- bedarf	pharmazeut., kosmet. u. ä. Erzeugnissen		Papier, Druck- erzeug- nissen
			zusammen	darunter mit Rundfunk-, Fernseh- und Phono- geräten	zusammen	darunter mit			zusammen	darunter mit pharmazeu- tischen Erzeug- nissen	
					Kraft- wagen, Kraft- rädern	Kraft- fahrzeug- teilen					
1971	112,2	114,9	108,3	112,3	105,6	107,7	107,8	104,6	112,0	115,6	106,1
1972	119,6	123,0	115,3	131,8	104,3	108,7	107,5	114,3	117,6	124,7	112,7
1973	127,7	132,8	126,5	147,8	104,9	101,7	113,8	127,6	125,4	138,9	122,3
1974	132,4	141,0	135,2	170,7	106,1	96,0	118,6	139,6	143,1	160,3	148,2
1974 Mai	128,3	150,0	133,2	163,0	115,4	111,2	127,2	151,4	152,5	170,6	142,8
Juni	101,5 r	125,2 r	122,5	162,0 r	106,2 r	98,3 r	114,6	127,0 r	126,8 r	140,7 r	133,1 r
Juli	127,6 r	139,9 r	124,7 r	139,9 r	116,4 r	99,6 r	130,0	145,7 r	145,0 r	167,1 r	153,2 r
Aug.	122,1	125,0	115,7	121,9	99,9	90,3	114,8	128,7	134,7	154,0	156,0
Sept.	148,5	144,4	141,6	162,4	109,9	103,3	123,1	149,0	140,7	154,8	161,6
Okt.	165,8	166,4	162,1	209,0	120,1	112,2	139,3	153,7	161,6	178,4	168,2
Nov.	140,5	147,5	157,7	213,9	108,1	94,6	126,0	138,9	145,2	161,0	158,0
Dez.	118,1	132,9	171,3	222,2	110,2	84,1	119,9	127,8	145,2	164,0	158,8
1975 Jan.	130,8	130,0	118,0	156,1	94,0	97,9	105,2	128,9	160,4	180,0	149,8
Febr.	128,7	128,9	118,9	148,9	107,5	124,1	110,0	124,7	152,6	172,5	139,2
März	141,5	142,7	122,8	137,0	122,1	140,3	125,2	139,9	146,2	160,3	145,5
April	135,6	153,3	126,9	147,6	128,8	138,0	131,8	151,4	162,1	182,2	152,5
Mai	108,6	126,4	111,7	130,1	116,0	124,3	121,2	137,3	148,5	170,0	130,7
Juni	111,9 r	136,2 r	112,7 r	116,2 r	130,3 r	134,4 r	130,9 r	139,9 r	151,9 r	168,5 r	133,1 r
Juli	117,0	137,6	123,2	129,6	121,4	116,5	141,1	138,0	153,0	174,4	137,3

Siehe auch Fachserie F, Reihe 1.

1) Umsatzwerte in jeweiligen Preisen, ohne Umsatz- (Mehrwert-) steuer. - 2) Ohne ausgeprägten Schwerpunkt. - 3) Anderweitig nicht genannt.

## Meßzahlen der Umsätze des Einzelhandels

1970 = 100

Jahr Monat	Einzelhandel insgesamt	Waren verschiedener Art	Einzelhandel mit							
			Nahrungs- und Genußmitteln					Textilwaren, Schuhen		
			zusammen	darunter mit				zusammen	darunter mit	
Nahrungs- u. Genußmitteln (ohne Reform- waren) 1)	Kartoffeln, Gemüse, Obst	Milch, Fettwaren, Eiern		Tabakwaren	Textilwaren 1)	Schuhen, Schuhwaren				
1971	110,4	113,4	109,7	110,9	100,9	107,2	105,4	111,2	110,1	108,8
1972	121,0	126,4	120,0	120,9	108,5	108,1	121,9	122,7	118,0	115,1
1973	129,9	137,8	130,1	131,8	113,4	106,6	131,9	127,4	124,2	118,6
1974	136,8	151,4	137,3	141,0	116,4	101,9	128,4	134,4	130,0	124,4
1974 April	138,7	146,1	138,1	141,4	122,1	107,8	128,0	142,1	131,6	153,9
Mai	139,2 r	144,6 r	144,5 r	147,8 r	148,5 r	107,6 r	137,2 r	129,6 r	124,9 r	126,4 r
Juni	124,5 r	126,5 r	133,9 r	136,7 r	144,1 r	101,3 r	121,0 r	110,2 r	109,4 r	105,1 r
Juli	134,4	147,1	135,8	140,1	128,5	98,6	126,3	130,8	131,0	122,6
Aug.	126,5	132,9	138,6	144,5	121,4	99,8	122,4	105,8	107,9	97,3
Sept.	133,2	137,3	133,7	136,6	112,0	103,0	128,7	133,7	125,2	128,2
Okt.	151,7	178,2	143,4	147,9	111,5	105,9	132,1	171,0	154,2	165,0
Nov.	154,0	198,2	144,4	149,7	106,7	101,1	129,8	166,2	155,7	147,4
Dez.	175,7	219,4	161,7	165,2	112,9	102,0	152,7	183,2	182,1	152,8
1975 Jan.	128,7	141,3	132,3	136,3	104,1	92,3	127,2	131,3	132,2	109,7
Febr.	122,6	129,4	129,1	134,3	100,4	90,7	113,2	101,8	100,8	85,3
März	143,8	157,5	144,9	151,2	114,3	101,8	120,8	136,2	124,1	125,9
April	149,4	158,6	146,5	152,4	132,4	101,9	128,1	145,0	132,6	146,7
Mai	148,4 r	158,9 r	152,2 r	158,2 r	163,5 r	103,1 r	130,0 r	145,0 r	133,8 r	155,2 r
Juni	141,0	145,2	145,6	150,2	164,9	99,6	122,1	125,9	124,4	122,6

Jahr Monat	Einzelhandel mit									
	Metallwaren, Hausrat, Wohnbedarf 2)		Elektro- und optischen Erzeugnissen, Uhren		Papierwaren, Druckerzeugnissen			pharmazeutischen, kosmetischen u. ä. Erzeugnissen		
	zusammen	darunter mit Möbeln	zusammen	darunter mit Uhren, Schmuck- waren	zusammen	darunter mit		zusammen	darunter in	
Papierwaren, Schul- und Büroartikeln						Büchern, Fachzeit- schriften	Apotheken		Drogerien	
1971	114,9	116,8	111,9	107,9	110,8	109,3	112,4	110,3	111,9	106,7
1972	130,0	133,5	126,1	118,0	119,9	114,7	124,0	119,6	122,8	111,0
1973	138,2	143,0	134,5	127,2	129,3	122,4	135,6	130,2	135,9	115,2
1974	143,0	146,2	145,9	134,2	139,7	128,7	147,6	141,9	151,1	118,0
1974 April	138,8	141,9	128,9	118,0	123,6	112,5	126,4	140,9	150,1	119,7
Mai	145,4 r	147,2 r	133,8 r	118,1 r	126,5 r	114,7 r	128,4 r	145,1 r	153,1 r	124,0 r
Juni	124,7 r	125,5 r	128,5 r	98,5 r	110,7 r	98,5 r	110,4 r	135,8 r	146,2 r	111,9 r
Juli	141,6	146,5	135,6	115,8	124,4	112,8	127,8	140,1	147,5	122,6
Aug.	127,4	128,7	130,0	112,7	147,9	139,3	158,2	140,6	147,5	124,5
Sept.	147,6	155,4	133,2	110,3	149,8	140,9	157,5	138,3	150,1	110,0
Okt.	160,1	171,0	140,0	113,3	159,5	140,0	176,5	145,0	158,1	111,0
Nov.	165,6	169,5	178,3	161,1	161,9	143,3	182,1	148,4	160,6	114,3
Dez.	196,7	181,0	282,3	343,4	212,8	204,6	233,5	174,0	168,7	172,1
1975 Jan.	121,3	123,8	124,5	106,4	138,4	127,6	146,1	147,1	163,2	107,8
Febr.	123,0	130,1	115,5	100,2	126,4	114,6	131,1	146,7	165,2	102,7
März	142,3	147,5	130,8	117,7	132,5	118,9	136,4	149,3	161,1	118,3
April	149,4	157,3	135,4	120,3	142,4	122,6	153,2	150,5	162,4	119,7
Mai	139,3 r	137,9 r	128,7 r	115,5 r	127,0 r	108,3 r	132,4 r	154,4 r	162,2 r	130,0 r
Juni	135,7	138,6	128,3	109,0	125,1	108,1	129,7	152,1	162,2	124,0

Jahr Monat	Einzelhandel mit					Nach Betriebsformen				
	Kohle, Mineralöl- erzeugnissen		Fahrzeugen, Maschinen, Büroeinrichtungen		sonstigen Waren	Warenhaus- unternehmen	Versand- handels- unternehmen	Konsum- genossen- schaften 3)	Fach Einzelhandelsunternehmen mit	
	zusammen	darunter mit Brennstoffen	zusammen	darunter mit Kraftwagen, Kraftfahrrädern					1 - 4 Verkaufsstellen	5. u. mehr
1971	105,2	102,5	106,0	105,8	112,3	112,5	111,0	108,2	109,2	114,5
1972	107,0	102,6	110,9	110,2	124,7	123,7	123,5	112,8	118,1	132,0
1973	148,9	151,0	110,2	107,8	135,5	133,3	131,8	122,0	124,8	149,2
1974	161,3	165,6	103,0	98,9	140,4	143,8	144,9	126,2	128,3	166,2
1974 April	170,3	175,0	121,3	120,2	152,9	138,2	139,3	126,5	131,5	170,8
Mai	158,5 r	161,3 r	121,6 r	120,2 r	152,9 r	133,5 r	141,3 r	132,4 r	132,1 r	170,4 r
Juni	153,9 r	159,0 r	103,4 r	100,7 r	126,4 r	120,7 r	109,8 r	120,4 r	119,0 r	151,9 r
Juli	156,3	157,6	109,0	105,4	132,5	148,4	108,0	127,4	126,3	165,4
Aug.	158,0	159,3	92,5	87,4	133,9	128,4	108,6	131,0	120,2	154,1
Sept.	159,6	161,6	104,3	99,6	152,4	125,9	147,0	120,3	127,9	159,3
Okt.	174,8	179,0	111,1	106,1	159,6	157,0	223,3	129,8	138,9	187,3
Nov.	154,3	159,5	98,4	92,5	143,1	177,2	227,4	131,0	137,6	192,2
Dez.	158,0	166,0	95,8	86,3	145,0	221,6	168,8	145,6	159,8	212,9
1975 Jan.	149,8	156,4	93,0	90,0	118,4	145,8	100,5	121,1	118,8	165,8
Febr.	150,2	156,4	106,7	106,0	126,4	120,3	126,7	119,6	114,8	156,1
März	147,4	148,6	136,2	136,7	151,6	143,7	162,9	132,2	132,4	188,7
April	169,3	175,1	150,2	152,2	162,0	147,9	158,2	135,5	139,3	192,8
Mai	155,7 r	160,9 r	138,6 r	140,1 r	157,3 r	149,2 r	136,1 r	138,6 r	137,5 r	193,2 r
Juni	154,0	156,3	145,1	145,3	138,7	137,8	120,9	130,3	133,0	180,4

1) Ohne ausgeprägten Schwerpunkt. - 2) Anderweitig nicht genannt. - 3) Und sonstige Verbraucherorganisationen.

# Meßzahlen der Umsätze des Gastgewerbes <sup>1)</sup>

1970 = 100

Jahr Monat	Gast- gewerbe ins- gesamt	Beherbergungsgewerbe					Gaststättengewerbe							
		zu- sammen	Hotels	Gast- höfe	Fremden- heime u. Pensionen	Erholungs- u. Ferien- heime	zu- sammen	Gast- u. Speisewirt- schaften	Bahnhofs- wirt- schaften	Cafés	Bars, Tanz- u. Vergnü- gungsorte	Kantinen	Eis- dielen	Trink- u. Imbiß- hallen
1971	106,4	106,9	105,5	107,3	110,8	106,4	106,1	106,5	103,9	107,4	102,3	105,6	111,0	104,4
1972	113,2	114,0	113,9	113,1	119,4	115,5	112,8	113,7	105,9	114,8	103,5	114,5	112,8	113,0
1973	118,3	120,9	120,8	118,4	130,0	149,4	117,0	118,6	111,8	116,4	99,7	118,4	124,8	120,0
1974	123,1	127,0	126,2	123,5	143,3	184,3	121,2	123,7	110,6	124,0	97,7	122,6	124,6	123,4
1974 April	123,6	124,0	122,2	122,6	137,0	171,3	123,5	125,0	113,4	126,6	95,1	125,2	177,4	128,0
Mai	133,2	139,3	140,4	132,8	160,0	192,5	130,3	132,6	113,5	129,0	100,5	132,0	183,4	134,4 r
Juni	132,4 r	147,6 r	143,7 r	142,7 r	190,6 r	236,9 r	125,0 r	126,8 r	114,0 r	130,3 r	98,8 r	111,4 r	207,9 r	129,7 r
Juli	136,7	157,7	148,4	154,4	213,7	340,1	126,6	126,9	121,6	141,1	97,9	118,0	215,2	130,1
Aug.	136,8	159,7	149,2	157,5	219,7	333,8	125,8	127,2	118,5	144,7	96,4	104,0	224,0	124,4
Sept.	134,5	153,8	159,2	137,7	192,6	235,7	125,2	128,0	113,6	131,0	96,1	121,7	148,5	126,6
Okt.	124,5	129,8	139,6	113,4	142,7	171,2	121,9	125,2	109,5	118,5	99,1	137,8	57,5	125,7
Nov.	111,5	100,5	103,0	97,4	95,9	112,3	116,8	120,9	104,1	113,0	90,2	128,5	44,7	122,7
Dez.	118,3	106,8	101,6	115,4	95,2	117,7	124,0	128,2	110,7	127,1	110,7	116,5	40,7	126,0
1975 Jan.	110,5	100,8	100,2	103,9	86,8	97,8	115,2	118,6	102,8	111,5	94,0	126,3	33,6	126,2
Febr.	111,0	103,6	105,0	103,6	90,2	113,2	114,5	118,4	97,3	114,7	92,9	120,3	45,7	120,4
März	124,4	122,8	121,4	122,3	125,9	171,0	125,2	128,1	112,6	137,5	93,3	124,4	124,8	127,7
April	125,3	123,4	124,7	118,5	133,2	168,1	126,2	128,3	105,4	126,1	94,0	136,6	171,2	133,1
Mai	146,1 r	156,5 r	155,3 r	154,3 r	168,5 r	208,5 r	141,1 r	144,7 r	117,2 r	149,1 r	104,4 r	123,5 r	235,6 r	143,3 r
Juni	136,7	151,3	148,8	143,0	201,6	252,5	129,6	131,0	113,5	140,9	90,8	125,4	236,6	136,2

1) Umsatzwerte in jeweiligen Preisen, einschl. Umsatz-(Mehrwert-)steuer.

## Reiseverkehr<sup>1)</sup>

1000

Jahr Monat	Übernachtungen nach Betriebsarten									
	Insgesamt	Hotels	Hotels garnis	Gasthöfe	Fremdenheime und Pensionen	Erholungs- und Ferienheime	Heilstätten und Sanatorien	Ferienhäuser, Ferien- wohnungen	Privat- quartiere	nach Betriebs- arten nicht aufgeteilt
1972 Whj	61 346,4	17 798,8	4 836,2	5 501,6	8 214,7	5 094,9	12 168,6	6 233,5	4 891,5	2 216,5
1973 Shj	150 570,5	28 889,1	7 347,2	13 681,2	22 736,2	9 962,0	14 889,6	2 890,5	32 230,7	17 844,0
1973 Whj	63 225,3	17 758,8	4 921,6	5 532,6	8 334,0	5 274,4	12 806,2	1 023,2	5 434,1	2 140,4
1974 Shj	152 787,0	28 738,8	8 522,3	13 517,5	21 373,1	9 917,1	15 979,9	3 687,6	32 784,8	18 265,9
1974 Whj	67 031,8	18 331,9	5 283,6	5 680,6	8 170,2	5 360,6	13 886,1	1 343,1	6 257,9	2 717,7
1974 Febr.	9 493,9	2 607,8	726,1	773,0	1 305,0	824,3	2 151,8	137,4	696,6	271,9
März	11 802,9	3 196,3	896,8	920,9	1 711,1	1 068,0	2 474,0	180,7	924,7	440,3
April	14 670,3	3 753,4	1 090,8	1 335,9	2 014,1	1 271,2	2 514,4	369,1	1 474,4	847,1
Mai	17 939,0	4 393,6	1 284,3	1 651,0	2 602,2	1 441,2	2 678,7	287,8	2 453,9	1 146,4
Juni	24 402,1	4 730,0	1 401,6	2 191,5	3 595,5	1 620,2	2 601,7	547,0	4 810,5	2 904,1
Juli	33 781,2	5 109,2	1 625,1	2 933,9	4 451,5	1 928,4	2 720,7	890,6	8 565,0	5 566,9
Aug.	36 310,3	5 349,6	1 604,7	3 134,5	4 898,7	2 049,0	2 790,0	1 016,9	9 802,6	5 664,3
Sept.	25 684,2	5 403,1	1 615,8	2 270,7	3 811,0	1 607,1	2 674,4	486,2	5 678,6	2 137,2
Okt.	15 364,7	4 336,8	1 241,3	1 256,5	2 010,6	1 279,0	2 727,1	271,0	1 544,0	698,5
Nov.	9 163,5	2 694,7	794,9	689,1	973,3	772,2	2 439,5	49,3	420,3	330,1
Dez.	9 090,1	2 450,3	654,8	939,6	1 013,3	589,9	1 696,0	258,3	1 166,3	321,5
1975 Jan.	9 495,6	2 581,5	765,1	870,0	1 087,6	753,3	2 047,0	205,3	905,5	280,3
Febr.	9 894,9	2 765,4	804,5	758,9	1 206,5	822,7	2 312,1	174,0	747,0	303,0
März	14 023,1	3 503,3	1 023,1	1 165,7	1 879,0	1 143,4	2 664,4	385,1	1 474,8	784,3
April	13 222,1	...	...	...	...	...	...	...	...	...

### Übernachtungen von Auslandsgästen nach ausgewählten Herkunftsländern <sup>2)</sup>

Jahr Monat	Insgesamt	Herkunftsländer								
		Belgien/ Luxemburg	Frankreich	Italien	Niederlande	Dänemark	Großbritannien und Nordirland	Österreich	Schweiz	Vereinigte Staaten
1972 Whj	5 155,5	212,0	414,6	304,5	582,8	181,8	445,3	242,4	302,0	852,3
1973 Shj	11 280,7	832,2	881,0	400,4	2 407,0	544,8	979,7	368,9	566,4	1 696,1
1973 Whj	4 932,4	206,2	384,5	277,9	573,1	184,3	433,6	237,1	288,9	716,0
1974 Shj	10 503,5	780,6	713,6	370,2	2 394,2	479,1	731,3	339,7	525,9	1 449,3
1974 Whj	4 933,4	218,3	357,3	273,0	586,7	205,6	408,2	225,5	296,4	659,8
1974 Febr.	721,3	38,1	62,6	42,1	91,5	22,8	59,0	35,3	42,1	83,2
März	830,9	33,9	74,9	51,8	79,5	30,0	73,1	42,0	49,9	111,6
April	1 036,3	56,0	76,8	50,6	128,5	59,3	89,2	44,8	75,2	140,5
Mai	1 299,8	71,2	91,9	55,2	207,2	56,9	103,3	58,7	81,8	186,6
Juni	1 745,6	98,0	99,8	64,8	407,4	71,2	118,7	49,9	79,5	238,8
Juli	2 651,2	258,5	148,9	59,2	874,2	131,1	139,0	60,3	108,5	309,4
Aug.	2 093,5	203,7	180,6	70,4	505,3	86,2	144,8	63,1	90,8	268,9
Sept.	1 677,2	93,2	115,6	70,1	271,6	74,5	136,2	62,9	90,1	307,2
Okt.	1 243,6	46,9	78,8	58,8	143,9	59,9	99,1	55,1	82,0	216,6
Nov.	764,7	29,5	58,1	47,4	60,5	22,2	64,5	38,7	46,4	107,6
Dez.	632,2	31,5	42,2	32,4	106,5	23,1	46,4	26,4	34,1	73,8
1975 Jan.	650,1	29,9	46,6	39,0	81,6	19,1	58,2	31,5	35,9	78,4
Febr.	757,7	37,8	63,2	46,0	92,8	26,7	66,7	35,9	45,1	81,5
März	885,3	42,7	68,5	49,4	101,3	54,7	73,4	37,9	52,8	101,9
April	957,4	47,8	67,5	45,0	113,4	44,2	84,5	46,9	64,4	115,7

Siehe auch Fachserie F, Reihe 8/1.

1) Ab April 1972 rd. 2 800 Berichtsgemeinden; ab April 1973 rd. 2 700 Berichtsgemeinden; ab April 1974 rd. 2 600 Berichtsgemeinden — 2) Grundsätzlich ist das Wohnsitzland, nicht die Staatsangehörigkeit (Nationalität) maßgebend.

**Warenverkehr <sup>1)</sup> mit Berlin (West)**  
**Mill. DM**

Jahr Monat	Lieferungen aus Berlin (West)					Lieferungen nach Berlin (West)				
	Insgesamt	Erzeugnisse				Insgesamt	Erzeugnisse			
		der Landwirtschaft sowie der Nahrungs- u. Genüßmittel- industrien	des Bergbaus sowie der Grundstoff- und Produktions-	der Investitions- güterindustrien	der Verbrauchs-		der Landwirtschaft sowie der Nahrungs- u. Genüßmittel- industrien	des Bergbaus sowie der Grundstoff- und Produktions-	der Investitions- güterindustrien	der Verbrauchs-
1970 MD	1 303	427	196	515	165	1 340	333	281	450	275
1971 MD	1 418	470	209	552	187	1 423	369	264	487	303
1972 MD	1 516	524	202	573	217	1 458	390	355	365	348
1973 MD	1 620	580	220	609	211	1 466	387	387	327	366
1974 MD	1 725	623	256	623	224	1 536	417	409	306	405
1974 Mai	1 834	661	265	681	228	1 666	438	451	340	438
Juni	1 607	557	248	607	195	1 449	391	423	277	358
Juli	1 700	626	258	612	203	1 523	379	428	297	419
Aug.	1 609	630	225	574	180	1 360	372	394	261	332
Sept.	1 877	685	265	672	255	1 541	426	383	315	417
Okt.	1 929	751	239	672	267	1 723	484	406	345	488
Nov.	1 734	638	238	622	236	1 590	458	379	308	445
Dez.	1 497	545	217	539	196	1 402	392	343	308	359
1975 Jan.	1 653	681	228	546	198	1 558	453	380	276	448
Febr.	1 695	629	250	607	209	1 483	433	356	280	414
März	1 725	611	268	649	197	1 524	445	380	290	409
April	1 772	673	254	634	212	1 664	480	395	315	474
Mai	1 680	643	241	607	190	1 498	457	364	270	406
Juni	1 722	657	228	627	210	1 560	455	383	296	426
Juli	1 639	649	228	570	192	1 407	404	334	262	407

Siehe auch Fachserie F, Reihe 5.

1) Grundlage für die Ermittlung der Zahlen bilden die für diesen Warenverkehr vorgeschriebenen Warenbegleitscheine. Post- und Kleinbotsendungen sind in den Zahlen nicht enthalten, sowie ab Januar 1972 auch der Luftfrachtverkehr.

**Warenverkehr <sup>1)</sup> mit der Deutschen Demokratischen Republik und Berlin (Ost)**  
**Mill. DM**

Jahr Monat	Insgesamt	Erzeugnisse der			Bergbauliche Erzeugnisse	Erzeugnisse der			Sonstige Waren (insbesondere Rückwaren und Ersatzlieferungen u. ä.)
		Land-, Forst-, Jagdwirtschaft und Fischerei	Nahrungs- und Genüßmittel- industrien	Grundstoff- und Produktions-		Investitions- güterindustrien	Verbrauchs-		
<b>Bezüge des Bundesgebietes</b>									
1970 MD	166,3	17,9	19,2	9,2	40,9	28,6	49,2	1,4	
1971 MD	193,2	20,6	17,1	7,4	57,2	26,8	62,8	1,4	
1972 MD	196,9	24,1	18,5	6,6	55,4	23,4	67,3	1,6	
1973 MD	221,6	27,5	22,8	7,3	74,6	22,2	65,8	1,4	
1974 MD	271,0	26,4	19,9	9,4	106,9	26,9	80,1	1,6	
1974 Mai	301,4	49,2	18,8	8,1	128,0	24,4	72,0	0,8	
Juni	245,4	26,7	19,2	6,6	94,6	25,6	71,8	0,9	
Juli	272,4	17,8	17,9	7,3	115,2	26,6	85,8	1,8	
Aug.	245,7	13,8	15,0	9,4	108,0	24,9	73,2	1,3	
Sept.	266,0	19,3	17,1	9,2	111,1	26,2	82,2	0,9	
Okt.	318,8	24,1	18,6	14,0	113,9	52,0	93,8	2,4	
Nov.	287,9	20,1	21,7	9,6	115,7	26,8	92,4	1,7	
Dez.	328,2	23,6	18,1	17,2	127,8	33,0	106,1	2,5	
1975 Jan.	246,4	26,4	18,6	6,3	90,9	22,4	80,6	1,3	
Febr.	224,6	28,9	14,8	5,8	81,8	19,4	72,8	1,2	
März	241,0	34,9	16,0	4,8	80,9	22,5	80,8	1,0	
April	287,5	39,3	14,7	6,7	102,9	28,9	93,1	1,9	
Mai	244,7 r	32,4	13,0	7,7	90,9 r	22,2	75,1	3,4	
Juni	313,2 r	42,1	15,0	7,3	123,6 r	29,1	94,9	1,4	
Juli	276,3	26,0	11,9	5,0	103,6	29,8	98,9	1,1	
<b>Lieferungen des Bundesgebietes</b>									
1970 MD	201,3	3,9	21,8	7,7	95,3	53,2	16,9	2,4	
1971 MD	208,2	3,3	27,5	8,5	91,5	55,4	19,3	2,7	
1972 MD	244,0	4,4	33,7	14,4	104,7	51,4	32,5	2,9	
1973 MD	249,9	2,7	27,7	9,9	103,0	73,2	30,7	2,7	
1974 MD	305,9	2,6	26,9	9,5	162,0	67,6	34,6	2,8	
1974 Mai	269,9	0,9	19,6	5,4	164,8	42,0	34,5	2,6	
Juni	277,1	1,6	24,6	12,5	131,6	67,3	37,3	2,1	
Juli	313,6	2,4	32,7	10,5	161,7	63,7	39,3	3,1	
Aug.	319,7	1,6	21,5	9,8	190,7	60,9	33,1	2,1	
Sept.	304,4	3,0	22,1	12,5	160,2	59,7	44,7	2,3	
Okt.	379,4	3,6	38,4	10,7	187,5	85,7	49,8	3,7	
Nov.	329,8	3,9	24,2	13,0	168,6	82,8	34,8	2,7	
Dez.	402,9	4,1	26,2	11,3	175,1	150,0	32,9	3,2	
1975 Jan.	255,1	2,4	18,0	13,2	161,9	36,1	21,7	1,8	
Febr.	305,1	3,8	29,7	13,9	190,8	36,7	26,6	3,7	
März	342,3	1,1	23,7	12,9	222,7	46,5	30,0	5,2	
April	342,8	1,6	22,0	12,2	220,2	52,5	31,1	3,3	
Mai	319,2	2,2	24,3	29,1	180,0	48,4	29,6	5,6	
Juni	309,5	2,8	23,1	36,7	133,0	75,4	32,0	6,5	
Juli	287,0	4,9	32,1	12,9	137,4	68,5	26,8	4,4	

Siehe auch Fachserie F, Reihe 6.

1) Grundlage für die Ermittlung der Zahlen bilden die für diesen Warenverkehr in beiden Richtungen vorgeschriebenen Warenbegleitscheine und andere Anmeldepapiere. Die Bezüge und Lieferungen werden ohne Rücksicht auf die Art der Verrechnung nachgewiesen.



# Außenhandel

## Außenhandel (Spezialhandel)

### Ein- und Ausfuhr nach Warengruppen

Jahr Monat	Insgesamt 1)	Ernährungswirtschaft					Gewerbliche Wirtschaft					
		zusammen	Lebende Tiere*	Nahrungsmittel		Genuß- mittel	zusammen	Roh- stoffe	Halb- waren	Fertigwaren		
				tieri- schen	pflanz- lichen					zusammen	Vor- erzeugnisse	End-
		Ursprungs										

#### Einfuhr

Tatsächliche Werte in Mill. DM

1970 MD	9 134	1 744	28	401	1 073	242	7 269	1 234	1 472	4 564	1 417	3 147
1971 MD	10 010	1 902	27	438	1 172	265	7 970	1 322	1 361	5 287	1 557	3 730
1972 MD	10 729	2 080	43	528	1 228	280	8 514	1 321	1 370	5 822	1 727	4 095
1973 MD	12 118	2 336	48	593	1 409	286	9 642	1 563	1 798	6 281	1 906	4 375
1974 MD	14 978	2 446	42	579	1 579	245	12 358	2 888	2 534	6 937	2 142	4 795
1974 Juni	14 341	2 250	33	495	1 485	237	11 919	2 979	2 489	6 451	2 097	4 354
Juli	15 952	2 360	32	548	1 539	241	13 397	3 025	2 817	7 555	2 417	5 138
Aug.	15 054	2 371	44	563	1 515	250	12 524	3 035	2 864	6 624	2 095	4 529
Sept.	14 744	2 119	47	541	1 315	217	12 462	2 877	2 572	7 013	2 070	4 943
Okt.	16 770	2 812	53	681	1 796	281	13 742	2 987	2 682	8 073	2 456	5 618
Nov.	15 739	2 663	53	613	1 678	320	12 854	3 150	2 442	7 262	2 171	5 091
Dez.	14 872	2 632	45	649	1 661	276	12 023	2 768	2 318	6 937	1 847	5 089
1975 Jan.	13 792	2 368	45	528	1 524	270	11 233	2 493	2 187	6 553	1 961	4 592
Febr.	14 252	2 592	48	547	1 704	295	11 520	2 277	2 270	6 973	2 064	4 909
März	14 091	2 400	40	554	1 571	234	11 520	2 101	2 038	7 382	1 963	5 419
April	16 883	2 920	40	590	1 975	316	13 740	2 535	2 495	8 710	2 255	6 455
Mai	14 247	2 675	45	560	1 822	248	11 408	2 429	1 977	7 002	1 997	5 006
Juni	15 458	2 510	41	544	1 683	242	12 735	2 506	2 324	7 905	2 225	5 681
Juli	15 340	2 313	43	575	1 465	230	12 768	2 427	2 317	8 024	2 175	5 840
Aug. 2)	13 723	2 249	...	...	...	...	11 325	...	...	...	...	...

Index des Volumens 1970 = 100

1971 MD	110,6	109,9	96,5	108,0	110,1	114,0	110,7	97,3	102,1	117,2	116,0	117,7
1972 MD	121,8	121,1	136,5	124,5	119,9	119,2	122,0	102,0	111,4	130,9	131,2	130,7
1973 MD	129,2	123,0	134,3	123,6	123,3	119,4	130,9	108,7	118,0	141,0	138,6	142,1
1974 MD	127,4	118,4	137,9	123,2	119,9	101,5	129,5	105,1	115,8	140,5	129,3	145,5
1974 Mai	137,7	135,4	106,3	125,5	149,3	93,6	138,1	105,3	126,5	150,8	144,5	153,6
Juni	121,5	112,2	114,4	108,2	116,3	100,3	123,5	106,4	108,7	132,9	123,2	137,3
Juli	133,7	116,9	115,1	120,8	119,9	97,6	137,5	108,1	120,7	150,9	139,6	156,0
Aug.	122,7	117,9	153,0	123,6	118,0	103,6	124,0	108,1	122,5	128,8	119,7	132,8
Sept.	122,1	103,0	149,8	116,6	100,3	87,3	126,7	103,9	109,6	138,4	119,1	147,1
Okt.	140,1	132,9	179,0	148,4	129,9	115,2	141,4	106,0	117,0	158,9	143,5	165,8
Nov.	132,0	125,6	171,9	131,1	119,8	136,6	133,0	115,1	119,2	142,3	127,6	148,9
Dez.	126,0	124,3	146,8	139,6	119,5	117,6	125,8	99,8	108,7	138,3	110,2	151,0
1975 Jan.	117,1	111,7	146,4	115,6	107,7	118,9	118,0	95,3	110,3	126,7	114,9	132,0
Febr.	123,1	123,9	153,0	120,5	124,3	124,4	123,3	93,3	113,7	134,5	122,9	139,7
März	121,9	113,0	126,7	119,2	113,0	100,9	124,0	83,0	104,6	141,3	118,9	151,4
April	146,7	134,2	126,0	127,4	136,0	138,1	149,4	102,7	123,6	170,3	137,5	185,1
Mai	122,7	125,9	139,7	120,5	130,9	111,4	122,0	96,9	101,0	135,5	123,9	140,8
Juni	132,7	122,2	118,7	117,9	126,9	108,7	134,9	99,1	106,1	153,8	140,1	160,0
Juli	134,3	118,2	124,7	124,3	118,6	105,7	137,2	96,8	110,8	166,6	138,6	164,7

#### Ausfuhr

Tatsächliche Werte in Mill. DM

1970 MD	10 440	365	36	111	166	52	10 016	266	798	8 952	1 920	7 033
1971 MD	11 334	425	38	158	170	59	10 845	272	873	9 701	1 989	7 711
1972 MD	12 419	495	59	160	210	66	11 849	282	870	10 696	2 155	8 541
1973 MD	14 866	668	58	205	324	81	14 116	339	1 104	12 673	2 778	9 895
1974 MD	19 215	829	34	283	425	87	18 282	460	1 716	16 106	4 261	11 845
1974 Juni	16 861	682	22	244	335	81	16 082	441	1 595	14 046	3 948	10 098
Juli	20 414	858	25	300	440	93	19 427	539	1 897	16 991	4 683	12 308
Aug.	18 218	799	28	294	392	85	17 332	459	1 795	15 078	4 620	10 458
Sept.	18 843	801	32	294	396	78	17 931	441	1 687	15 804	4 333	11 471
Okt.	21 409	906	32	301	493	79	20 384	483	1 826	18 076	4 717	13 358
Nov.	19 665	906	39	300	489	78	18 652	433	1 633	16 587	4 257	12 330
Dez.	20 159	841	41	259	459	82	19 187	405	1 662	17 120	3 977	13 143
1975 Jan.	17 398	978	52	364	458	105	16 313	425	1 598	14 290	3 621	10 669
Febr.	17 746	845	60	302	387	96	16 797	441	1 503	14 852	3 685	11 167
März	17 538	736	68	251	341	75	16 683	426	1 305	14 953	3 310	11 643
April	19 693	907	65	323	426	94	18 656	497	1 415	16 743	3 762	12 981
Mai	17 500	741	47	270	339	85	16 656	413	1 247	14 996	3 226	11 770
Juni	18 550	771	43	315	322	91	17 666	491	1 249	15 946	3 335	12 590
Juli	19 055	825	56	316	359	94	18 109	429	1 230	16 450	3 225	13 224
Aug. 2)	15 470	839	...	...	...	...	14 534	...	...	...	...	...

Index des Volumens 1970 = 100

1971 MD	105,9	113,6	107,2	131,8	101,8	116,6	105,6	99,6	111,9	105,2	107,3	104,6
1972 MD	115,2	132,8	137,2	126,4	138,6	124,7	114,5	102,8	118,1	114,6	120,5	112,9
1973 MD	133,3	165,9	134,1	177,1	169,0	154,2	132,1	120,6	139,3	131,8	148,9	127,2
1974 MD	149,9	187,6	90,3	230,5	182,7	179,3	148,5	132,9	152,0	148,7	175,9	141,3
1974 Mai	165,6	197,1	...	...	...	...	164,5	148,0	171,1	164,4	190,9	157,1
Juni	131,4	157,7	...	...	...	...	130,4	125,6	140,3	129,6	161,7	120,9
Juli	155,6	188,5	...	...	...	...	154,3	148,9	158,9	154,0	186,9	145,0
Aug.	137,7	177,1	...	...	...	...	136,3	128,5	147,4	135,6	182,0	122,9
Sept.	141,6	177,5	...	...	...	...	140,2	122,8	141,0	140,6	169,5	132,8
Okt.	162,2	194,5	...	...	...	...	161,0	130,2	151,7	162,8	182,5	157,4
Nov.	147,0	198,1	...	...	...	...	145,2	120,1	133,3	147,0	164,5	142,2
Dez.	149,2	180,3	...	...	...	...	147,9	111,7	138,2	149,8	154,0	148,7
1975 Jan.	127,4	206,4	...	...	...	...	124,5	108,6	131,0	124,3	141,0	119,8
Febr.	127,9	187,0	...	...	...	...	125,8	112,9	125,8	126,1	143,9	121,2
März	128,7	163,5	...	...	...	...	127,3	114,3	113,9	128,8	132,8	127,8
April	143,7	198,9	...	...	...	...	141,5	133,7	126,5	143,1	151,5	140,8
Mai	126,7	166,2	...	...	...	...	125,2	114,6	114,6	126,5	130,5	125,3
Juni	135,2	175,4	...	...	...	...	133,6	129,1	119,5	135,0	137,7	134,3
Juli	137,5	185,1	...	...	...	...	135,7	116,8	115,3	138,1	133,6	139,3

Siehe auch Fachserie G, Reihe 1.

1) Rückwaren und Ersatzlieferungen sind nicht in den einzelnen Warengruppen, sondern nur in der Gesamtein- bzw. -ausfuhr enthalten. — 2) Vorläufiges Ergebnis.

## Außenhandel (Spezialhandel)

### Ein- und Ausfuhr nach ausgewählten Herstellungs- und Verbrauchsländern 1)

Mill. DM

Jahr Monat	Frank- reich	Belgien- Luxemburg	Nieder- lande	Italien	Groß- britannien	Dänemark	Schweden	Schweiz	Öster- reich	Sowjet- union	Vereinigte Staaten	Japan
<b>Einfuhr nach Herstellungsländern</b>												
1970 MD	1 158	886	1 109	903	355	125	262	278	183	104	1 006	171
1971 MD	1 327	970	1 314	1 058	368	132	262	293	205	106	1 035	211
1972 MD	1 513	1 080	1 465	1 158	362	140	266	310	221	115	897	265
1973 MD	1 580	1 185	1 726	1 170	430	177	300	346	247	166	1 019	300
1974 MD	1 742	1 326	2 102	1 248	522	205	357	407	293	272	1 164	290
1974 Mai	2 028	1 537	2 365	1 396	534	192	365	429	308	340	1 234	278
1974 Juni	1 713	1 335	1 971	1 192	496	183	327	360	262	287	1 113	240
1974 Juli	1 948	1 368	2 133	1 469	567	156	349	392	338	329	1 298	337
1974 Aug.	1 421	1 168	2 178	1 268	556	189	379	374	252	297	1 143	318
1974 Sept.	1 659	1 374	2 144	1 202	501	220	376	427	314	280	954	323
1974 Okt.	2 007	1 483	2 302	1 512	572	279	454	502	350	302	1 146	361
1974 Nov.	1 739	1 330	2 131	1 237	557	267	424	432	327	214	1 173	315
1974 Dez.	1 730	1 227	1 952	1 131	555	223	376	454	285	272	1 295	335
1975 Jan.	1 637	1 111	1 762	1 088	448	182	330	379	255	238	1 165	315
1975 Febr.	1 747	1 250	2 043	1 314	520	250	371	391	293	254	1 151	277
1975 März	1 727	1 371	2 051	1 264	517	254	334	395	295	212	1 167	282
1975 April	2 188	1 429	2 306	1 475	681	268	413	543	313	277	1 479	432
1975 Mai	1 711	1 328	2 008	1 407	518	205	318	397	289	208	1 050	336
1975 Juni	1 916	1 426	2 213	1 596	581	213	368	443	327	266	1 001	367
1975 Juli	2 010	1 220	2 006	1 676	557	198	347	487	340	248	977	388
<b>Ausfuhr nach Verbrauchsländern</b>												
1970 MD	1 290	858	1 109	931	371	243	391	639	474	129	953	163
1971 MD	1 415	965	1 210	954	454	242	386	671	530	134	1 095	151
1972 MD	1 617	1 025	1 265	1 046	687	248	419	730	623	191	1 150	164
1973 MD	1 928	1 222	1 522	1 248	700	337	488	840	703	280	1 257	229
1974 MD	2 279	1 466	1 956	1 561	918	387	656	961	846	398	1 445	270
1974 Mai	2 620	1 610	2 046	1 683	1 126	428	679	1 031	916	374	1 741	304
1974 Juni	2 113	1 347	1 741	1 447	831	321	542	891	770	331	1 145	203
1974 Juli	2 522	1 487	2 014	1 847	1 048	412	644	1 043	924	413	1 348	278
1974 Aug.	1 787	1 336	1 843	1 322	876	378	608	882	810	418	1 323	242
1974 Sept.	2 280	1 523	2 044	1 529	907	357	702	1 002	838	397	1 198	233
1974 Okt.	2 485	1 674	2 260	1 590	973	394	803	1 045	951	524	1 421	276
1974 Nov.	2 100	1 417	1 935	1 422	1 030	357	803	942	842	469	1 439	225
1974 Dez.	2 053	1 364	1 852	1 347	901	356	750	885	803	633	1 610	245
1975 Jan.	2 006	1 284	1 742	1 230	898	349	646	773	698	420	1 262	178
1975 Febr.	2 082	1 340	1 781	1 270	875	349	716	827	792	489	983	213
1975 März	2 050	1 435	1 833	1 147	778	360	671	805	796	468	925	191
1975 April	2 344	1 611	2 047	1 382	918	436	720	895	901	581	1 037	199
1975 Mai	1 929	1 308	1 670	1 225	762	330	689	710	736	470	908	188
1975 Juni	2 335	1 456	1 808	1 431	814	362	717	765	795	470	1 009	184
1975 Juli	2 219	1 315	1 747	1 428	865	324	565	776	824	680	1 024	190

Siehe auch Fachserie G, Reihe 1.

1) Die Auswahl der Länder erfolgte nach der Höhe des Umsatzes im Jahre 1974.

### Ein- und Ausfuhr nach Ländergruppen

Mill. DM

Jahr Monat	Ins- gesamt 1)	Industrialisierte westliche Länder				Entwicklungsländer			Ostblockländer			
		zusammen	EG- Länder 2)	Andere europäische Länder	Vereinigte Staaten und Kanada	Übrige Länder	zu- sammen 3)	Afrika	Amerika	Asien	zu- sammen 4)	darunter Europa
<b>Einfuhr nach Herstellungsländern</b>												
1970 MD	9 134	7 286	4 530	1 261	1 180	335	1 474	557	445	468	366	336
1971 MD	10 010	8 006	5 180	1 296	1 157	373	1 596	577	424	591	397	367
1972 MD	10 729	8 639	5 762	1 414	1 015	449	1 636	553	458	608	444	412
1973 MD	12 118	9 562	6 295	1 617	1 162	498	1 995	656	501	808	551	515
1974 MD	14 978	10 914	7 179	1 852	1 331	552	3 349	1 192	581	1 547	700	654
1974 Juni	14 341	10 329	6 922	1 620	1 289	499	3 342	1 102	635	1 583	657	616
1974 Juli	15 952	11 693	7 679	1 889	1 540	684	3 458	1 176	658	1 594	788	733
1974 Aug.	15 054	10 525	6 811	1 789	1 338	588	3 799	1 148	814	1 823	718	663
1974 Sept.	14 744	10 694	7 132	1 893	1 113	555	3 381	1 097	672	1 674	659	625
1974 Okt.	16 770	12 402	8 199	2 217	1 302	685	3 492	1 139	697	1 622	840	789
1974 Nov.	15 739	11 424	7 304	2 090	1 374	656	3 589	1 268	598	1 712	713	655
1974 Dez.	14 872	10 914	6 860	1 959	1 444	651	3 176	1 133	501	1 530	769	709
1975 Jan.	13 782	10 010	6 267	1 817	1 340	585	3 135	963	508	1 620	634	574
1975 Febr.	14 252	10 860	7 168	1 851	1 285	555	2 724	956	428	1 291	636	578
1975 März	14 091	10 953	7 225	1 818	1 279	630	2 512	799	405	1 267	616	578
1975 April	16 883	12 891	8 394	2 135	1 618	747	3 215	1 143	605	1 439	760	698
1975 Mai	14 247	10 718	7 224	1 705	1 177	613	2 938	882	593	1 439	578	520
1975 Juni	15 468	11 788	7 894	1 981	1 164	659	2 982	973	628	1 372	862	611
1975 Juli	15 340	11 621	7 769	2 014	1 146	692	2 952	914	610	1 395	748	681
1975 Aug. 5)	13 723	...	...	...	...	...	...	...	...	...	...	...
<b>Ausfuhr nach Verbrauchsländern</b>												
1970 MD	10 440	8 726	4 834	2 413	1 051	427	1 242	291	426	519	450	397
1971 MD	11 334	9 460	5 277	2 552	1 216	415	1 352	341	464	553	485	444
1972 MD	12 419	10 337	5 829	2 822	1 279	406	1 417	331	502	579	638	592
1973 MD	14 866	12 225	7 005	3 288	1 387	544	1 711	437	531	739	901	824
1974 MD	19 215	15 155	8 626	4 158	1 603	768	2 676	637	850	1 184	1 323	1 214
1974 Juni	16 861	13 458	7 853	3 715	1 287	603	2 186	460	739	984	1 161	1 054
1974 Juli	20 414	16 260	9 405	4 549	1 507	800	2 653	610	872	1 166	1 437	1 329
1974 Aug.	18 218	13 899	7 606	3 974	1 477	842	2 880	675	1 033	1 167	1 373	1 255
1974 Sept.	18 843	14 844	8 695	4 072	1 358	719	2 617	656	845	1 111	1 314	1 176
1974 Okt.	21 409	16 476	9 447	4 584	1 594	850	3 261	809	1 014	1 433	1 608	1 430
1974 Nov.	19 685	15 087	8 318	4 394	1 618	758	3 029	732	942	1 350	1 466	1 325
1974 Dez.	20 159	14 872	7 929	4 386	1 792	765	3 405	780	1 070	1 540	1 813	1 693
1975 Jan.	17 398	13 395	7 559	3 859	1 399	579	2 698	691	790	1 214	1 244	1 132
1975 Febr.	17 746	13 473	7 747	3 956	1 088	662	2 847	601	893	1 347	1 373	1 263
1975 März	17 538	13 379	7 647	4 111	1 089	551	2 791	745	644	1 396	1 315	1 215
1975 April	19 693	14 972	8 788	4 351	1 199	633	3 159	773	839	1 542	1 505	1 410
1975 Mai	17 500	12 748	7 271	3 926	1 094	557	3 042	794	817	1 428	1 660	1 543
1975 Juni	18 550	14 163	8 261	4 103	1 160	648	3 028	705	704	1 614	1 299	1 187
1975 Juli	19 055	13 738	7 949	3 957	1 178	655	3 543	832	725	1 981	1 718	1 601
1975 Aug. 5)	15 470	...	...	...	...	...	...	...	...	...	...	...

Siehe auch Fachserie G, Reihe 1.

1) Einschl. Schiffs- und Luftfahrzeugbedarf, Polargebiete und Nicht ermittelte Länder - 2) Europäische Gemeinschaft (Frankreich, Belgien-Luxemburg, Niederlande, Italien, Großbritannien, Republik Irland, Dänemark). - 3) Einschl. Ozeanien. - 4) Einschl. asiatische Ostblockländer. - 5) Vorläufiges Ergebnis.

# Verkehr

## Meßzahlen des Personen- und Güterverkehrs 1970 = 100, kalendertäglich

Jahr Monat	Personenverkehr											
	Eisenbahnen 1)		Stadtschnellbahnen, Straßenbahnen, Obusse und Kraftomnibusse								Luftverkehr 3)	
			insgesamt		Allgemeiner Linienverkehr		Sonderformen des Linienverkehrs 2)		Gelegenheits- verkehr			
Beförderte Personen	Personen- kilometer	Beförderte Personen	Personen- kilometer	Beförderte Personen	Personen- kilometer	Beförderte Personen	Personen- kilometer	Beförderte Personen	Personen- kilometer	Beförderte Personen	Personen- kilometer	
1970	100	100	100	100	100	100	100	100	100	100	100	
1971	100	97	103	104	102	103	118	117	101	99	116	
1972	100	104	104	107	102	103	129	123	105	106	124	
1973	102	105	107	110	104	105	144	135	109	111	121	
1974	102	101	108	113	105	106	150	137	115	119	125	
1974 Marz	100	103	111	104	107	108	178	159	83	60	104	
April	100	105	105	103	104	104	124	115	83	93	125	
Mai	96	102	111	124	108	103	175	154	146	164	132	
Juni	103	112	104	128	100	100	144	129	172	204	146	
Juli	100	118	96	115	94	91	119	118	154	182	154	
Aug.	95	108	89	104	88	87	89	85	134	163	161	
Sept.	121	112	110	133	106	108	159	137	161	198	162	
Okt.	108	98	118	126	114	115	170	156	127	136	130	
Nov.	104	89	119	112	116	115	180	160	92	73	97	
Dez.	98	89	111	103	109	112	144	133	79	61	93	
1975 Jan.	105	92	113	103	110	112	156	142	72	65	98	
Febr.	107	98	120	112	116	120	185	166	84	58	97	
Marz	94	97	104	100	102	101	141	131	82	76	113	
April	98	97	118	112	115	112	165	148	95	88	118	
Mai	105	102	108	125	104	106	151	134	148	175	136	

Jahr Monat	Güterverkehr								
	Eisenbahnen 1)			Fernverkehr mit Lastkraftfahrzeugen					
	Beförderte Güter 4)	Tarif-tkm 4)	Effektiv- tkm 5)	Verkehr deutscher Fahrzeuge 6)				Grenzüberschreitender Verkehr ausländischer Fahrzeuge	
				Gewerbl. Verkehr 7)		Werkverkehr 8)			
Beförderte Güter				Tarif-tkm 9)	Beförderte Güter	Tarif-tkm 10)	Beförderte Güter	Tarif-tkm 11)	
1970	100	100	100	100	100	100	100	100	100
1971	92	92	92	103	103	109	110	115	118
1972	93	91	91	107	107	128	129	145	151
1973	98	94	96	115	118	154	151	172	189
1974	103	97	98	112	115	169	165	200	228
1974 Marz	104	101	103	111	117	165	162	205	234
April	102	98	96	119	122	180	174	212	234
Mai	103	99	101	118	121	179	173	221	245
Juni	97	92	95	110	114	163	157	202	231
Juli	106	100	98	118	122	176	170	198	224
Aug.	99	92	95	105	107	176	167	180	205
Sept.	101	94	96	115	118	190	185	209	240
Okt.	114	103	102	120	124	195	192	218	249
Nov.	109	98	100	110	114	171	167	196	230
Dez.	93	85	84	86	89	136	132	158	184
1975 Jan.	99	90	87	96	101	165	161	184	214
Febr.	91	85	84	104	109	174	172	199	234
Marz	77	74	77	98	102	169	166	184	218
April	87	82	82	111	115	215	206	217	255
Mai	74	70	73	102	105	175	167	182	211

Jahr Monat	Güterverkehr										
	Binnenschifffahrt 12)				Seeschifffahrt			Luftverkehr 13)		Rohrfernleitungen 14)	
	Beförderte Güter	Effektiv-tkm			Beförderte Güter 16)			Beförderte Güter	Effektiv- tkm	Beförderte Güter	Effektiv- tkm
		insgesamt	darunter auf Schiffen der Bundes- republik Deutschland	Grenz- verkehr bei Emmerich 15)	insgesamt	im Verkehr mit Häfen des Bundesgebietes					
innerhalb						außerhalb					
1970	100	100	100	100	100	100	100	100	100	100	
1971	96	92	93	93	96	110	96	91	108	107	
1972	95	90	90	90	97	113	96	92	120	118	
1973	102	99	98	104	108	126	107	97	131	128	
1974	105	104	102	114	117	134	117	108	136	133	
1974 Mai	113	111	107	117	127	133	127	102	142	141	
Juni	108	111	104	117	123	139	123	106	126	132	
Juli	111	114	112	115	117	122	117	90	127	123	
Aug.	107	105	105	118	113	164	112	108	123	120	
Sept.	106	103	103	112	109	123	108	105	133	132	
Okt.	112	109	109	126	113	118	113	108	140	138	
Nov.	107	106	105	122	118	119	118	114	142	140	
Dez.	90	92	87	104	111	98	111	110	126	125	
1975 Jan.	87	89	88	106	110	88	110	105	118	118	
Febr.	99	99	94	119	108	130	108	98	137	137	
Marz	89	91	89	103	...	...	...	91	139	138	
April	104	109	107	116	...	...	...	85	140	140	
Mai	...	...	...	...	...	...	...	81	121	121	
Juni	...	...	...	...	...	...	...	80	...	...	
Juli	...	...	...	...	...	...	...	76	...	...	

1) Ohne Kraftwagenverkehr - 2) § 43 PBefG, und Freigestellter Schulerverkehr - 3) Beförderte Personen im In- und Auslandsverkehr, Effektiv-Pkm über dem Bundesgebiet. - 4) Frachtpflichtiger Verkehr. - 5) Beladene Güterwagen in allen Zügen. - 6) Mit Standort im Bundesgebiet. - 7) Einschl. Transporte der bundesbahn fahrenden Lastkraftfahrzeuge. - 8) Unvollständig erfasst, hier ausgewiesene Ergebnisse enthalten die geschätzte Untererfassung. - 9) Wirkliches Gewicht mal Tarifkilometer im Bundesgebiet, ggf. einschl. der Entfernung zwischen Berlin (West) und dem übrigen Bundesgebiet. - 10) Wirkliches Gewicht mal Kreismittelpunktentfernung (ab März 1973; vorher mal Tarifentfernung) im Bundesgebiet. - 11) Wirkliches Gewicht mal Kreismittelpunktentfernung im Bundesgebiet - 12) Einschl. gesamter Binnen-See-Verkehr. - 13) Beförderte Fracht im In- und Auslandsverkehr: Effektiv-tkm über dem Bundesgebiet. - 14) Nur rohes Erdöl. - 15) Güter- Ein und Ausgang über die Grenzzollstelle Emmerich. - 16) Ohne Eigengewicht der Fahrzeuge des Reise- und Güterverkehrs, der Container, Trailer und Trägerschiffsleichter sowie ohne Seeverkehr der Binnenhäfen mit Häfen außerhalb des Bundesgebietes. - 17) Beförderte Güter im Durchgangs- und Teilstreckenverkehr.

## Eisenbahnen 1)

Jahr Monat	Betriebsleistungen				Leistungen im Personenverkehr 2)			Expres- gutverkehr	Leistungen im Güterverkehr			
	Wagenachskilometer		Effektiv- tonnen- km der Güterwagen in allen Zügen	Güter- wagen- stellung	Be- forderte Personen	Personen- kilometer	Gepack- verkehr		Beförderte Güter		Tariftonnenkilometer	
	insgesamt	darunter Reisezüge							insgesamt	darunter fracht- pflichtiger Verkehr	insgesamt	darunter fracht- pflichtiger Verkehr
	Mill.		1 000			Mill.	1 000 t		Mill.			
1970 MD	2 113	734	7 173	1 723	91 411	3 247	67	76	32 460	31 236	6 192	6 000
1971 MD	2 061	749	6 593	1 597	91 166	3 234	76	71	30 095	28 914	5 631	5 451
1972 MD	2 067	777	6 536	1 556	90 777	3 255	82	65	30 532	29 402	5 587	5 416
1973 MD	2 110	784	6 850	1 607	90 612	3 355	84	62	32 166	30 933	5 785	5 605
1974 MD	2 102	786	6 998	1 602	89 780	3 218	82	52	33 689	32 421	5 949	5 764
1974 März	2 182	755	7 558	1 667	89 454	3 346	53	55	34 752	33 390	6 288	6 091
April	2 060	767	6 783	1 587	86 874	3 281	84	55	33 063	31 717	5 959	5 765
Mai	2 195	800	7 356	1 700	86 233	3 299	67	57	34 521	33 107	6 194	5 986
Juni	2 082	811	6 693	1 447	89 592	3 495	116	46	31 127	29 976	5 534	5 367
Juli	2 257	899	7 188	1 658	89 789	3 825	219	51	35 398	33 976	6 243	6 038
Aug.	2 184	897	6 926	1 557	84 943	3 501	183	47	32 977	31 743	5 780	5 592
Sept.	2 108	828	6 759	1 599	105 108	3 525	98	49	32 709	31 323	5 734	5 533
Okt.	2 185	788	7 482	1 808	96 420	3 166	48	58	38 012	36 369	6 443	6 207
Nov.	1 999	699	7 040	1 635	90 115	2 784	29	52	35 123	33 776	5 912	5 722
Dez.	1 888	737	6 125	1 381	87 985	2 881	36	55	30 813	29 848	5 295	5 151
1975 Jan.	1 948	758	6 348	1 600	93 687	2 986	120	50	32 463	31 545	5 551	5 421
Febr.	1 752	679	5 576	1 421	86 800	2 877	132	44	27 369	26 410	4 803	4 661
März	1 853	760	5 624	1 398	84 466	3 145	167	48	25 746	24 625	4 665	4 490
April	1 900	763	5 785	1 525	85 288	3 030	181	50	28 516	27 064	5 006	4 793
Mai	1 839	779	5 369	1 339	93 587	3 293	193	47	25 093	23 836	4 431	4 236

Siehe auch Fachserie H, Reihe 4.

1) Schienenverkehr der dem öffentlichen Verkehr dienenden Eisenbahnen. - 2) Ohne Militärverkehr. - 3) Ab Januar 1975 einschl. LKW im Fährverkehr.

## Personenverkehr der Straßenverkehrsunternehmen, Neuzulassungen von Kraftfahrzeugen

Jahr Monat	Verkehrsleistungen im Personenverkehr mit Stadtschnellbahnen, Straßenbahnen, Obussen und Kraftomnibussen								Zulassungen fabrikneuer Kraftfahrzeuge 2)			
	insgesamt		Allgemeiner Linienverkehr		Sonderformen des Linienverkehrs 1)		Gelegenheits- verkehr		insgesamt	darunter		
	Beförderte Personen	Personen- kilometer	Beförderte Personen	Personen- kilometer	Beförderte Personen	Personen- kilometer	Beförderte Personen	Personen- kilometer		Personen- und Kombi- kraftwagen	Last- 3)	Zug- maschinen
	1 000	Mill.	1 000	Mill.	1 000	Mill.	1 000	Mill.	Anzahl			
1970 MD	514 171	4 865	475 624	3 082	32 360	678	6 188	1 105	195 562	175 594	12 170	6 042
1971 MD	529 474	5 044	484 881	3 161	38 333	792	6 260	1 091	199 107	179 296	11 758	5 561
1972 MD	535 391	5 197	487 156	3 190	41 704	836	6 531	1 171	197 718	178 580	10 772	4 884
1973 MD	549 086	5 368	495 887	3 232	46 469	914	6 731	1 222	188 344	169 250	9 837	5 038
1974 MD	556 500	5 502	500 753	3 254	48 662	929	7 086	1 318	157 356	141 084	7 483	4 880
1974 Mai	581 132	6 150	514 218	3 239	57 715	1 065	9 199	1 846	210 632	190 324	8 802	4 898
Juni	525 022	6 127	468 695	3 040	45 823	861	10 504	2 227	164 192	147 162	7 921	4 419
Juli	503 918	5 708	454 932	2 852	39 262	813	9 724	2 043	171 973	153 784	8 809	4 386
Aug.	464 269	5 139	426 277	2 720	29 516	586	8 477	1 832	120 020	108 191	6 152	4 270
Sept.	556 284	6 394	495 619	3 288	50 822	949	9 843	2 157	148 368	133 479	7 343	4 512
Okt.	618 518	6 230	552 603	3 624	55 937	1 077	9 798	1 529	161 791	145 843	7 957	5 861
Nov.	605 401	5 352	542 489	3 489	57 287	1 072	5 625	790	130 191	118 056	6 222	4 255
Dez.	580 821	5 123	528 279	3 519	47 587	918	4 954	686	108 030	96 814	5 979	3 299
1975 Jan.	589 612	5 107	533 458	3 510	51 593	981	4 561	616	141 073	129 327	5 070	4 070
Febr.	569 784	5 035	509 761	3 409	55 230	1 035	4 793	590	167 752	152 826	5 938	5 329
März	545 072	4 837	493 481	3 180	46 415	902	5 177	854	228 380	207 110	7 253	8 180
April	596 922 r	5 366 r	538 617 r	3 416 r	52 519	988	5 787	963	262 825	238 467	8 780	7 789
Mai	564 372	6 211	505 422	3 316	49 645	927	9 306	1 967	223 351	202 788	7 500	5 709
Juni	...	...	...	...	...	...	...	...	220 792	199 172	8 305	6 442
Juli	...	...	...	...	...	...	...	...	196 206	175 592	7 642	6 557

Siehe auch Fachserie H, Reihe 5/II.

1) Gemäß § 43 PBefG und Freigestellter Schulerverkehr. - 2) Quelle: Kraftfahrt - Bundesamt, Flensburg. - 3) Mit Normal- und Spezialaufbau.

## Fernverkehr mit Lastkraftfahrzeugen

Jahr Monat	Fernverkehr deutscher Fahrzeuge mit Standort im Bundesgebiet								Grenzüberschreitender Fernverkehr ausländischer Fahrzeuge		Fernverkehr insgesamt	
	Gewerblicher				Werkfernverkehr 2)				1 000 t	Mill. tkm 5)	1 000 t	Mill. tkm
	Güterfernverkehr 1)		Mobelfernverkehr		zusammen							
	1 000 t	Mill. tkm 3)	1 000 t	Mill. tkm 3)	1 000 t	Mill. tkm 4)	1 000 t	Mill. tkm				
1969 MD	8 304,2	2 268,0	71,7	23,9	3 406,4	607,2	11 782,3	2 899,1	1 368,8	423,9	13 151,1	3 323,0
1970 MD	8 660,1	2 363,0	77,3	26,1	3 427,1	616,9	12 164,5	3 006,1	1 580,4	484,1	13 744,9	3 490,1
1971 MD	8 885,9	2 429,9	77,7	26,6	3 737,4	681,7	12 700,9	3 138,1	1 816,1	572,5	14 517,0	3 710,6
1972 MD	9 285,8	2 544,3	76,7	26,4	4 413,8	794,9	13 776,3	3 365,7	2 302,4	730,7	16 078,6	4 086,4
1973 MD	9 888,8	2 779,5	84,9	30,0	5 266,6	928,7	15 340,3	3 738,3	2 717,2	916,9	18 057,5	4 655,2
1974 MD	9 668,8	2 727,1	78,8	28,3	5 802,4	1 016,7	15 551,0	3 772,2	3 168,5	1 105,2	18 717,5	4 877,4
1974 März	9 850,7	2 813,1	78,6	28,5	5 752,5	1 016,9	15 681,8	3 858,6	3 301,3	1 155,2	18 983,1	5 013,8
April	10 149,4	2 853,6 r	73,8	26,6	6 069,4	1 057,7	16 292,7	3 937,9	3 304,1	1 135,7	19 596,8	5 073,6
Mai	10 398,6	2 927,8	80,4	29,0	6 235,3	1 089,3	16 712,4	4 046,1	3 558,4	1 208,7	20 270,8	5 254,8
Juni	9 422,2	2 652,3	73,3	27,0	5 510,6	954,4	15 006,1	3 633,7	3 149,2	1 104,7	18 153,3	4 738,4
Juli	10 431,4	2 839,5	96,2	34,3	6 140,9	1 086,3	16 668,4	4 040,1	3 191,7	1 107,5	19 860,1	5 147,6
Aug.	9 278,3	2 572,5	70,3	25,0	6 149,5	1 048,5	15 498,1	3 646,0	2 904,7	1 010,8	18 402,8	4 656,8
Sept.	9 824,9	2 745,4	85,9	30,6	6 415,5	1 125,9	16 326,3	3 901,9	3 249,3	1 144,1	19 575,6	5 048,0
Okt.	10 644,5	2 979,7	79,4	28,4	6 819,2	1 204,9	17 543,1	4 213,1	3 509,4	1 226,3	21 052,5	5 439,4
Nov.	9 375,3	2 648,2	86,8	30,8	5 791,9	1 014,4	15 254,1	3 693,4	3 048,7	1 099,2	18 302,8	4 792,6
Dez.	7 590,0	2 141,7	76,4	27,1	4 739,6	831,4	12 406,0	3 000,1	2 650,2	908,2	14 956,2	3 908,4
1975 Jan.	8 509,9	2 439,6	67,8	24,5	5 756,0	1 010,0	14 333,7	3 474,1	2 966,0	1 054,8	17 299,7	4 528,9
Febr.	8 278,4	2 378,2	63,1	23,3	5 482,7	974,6 r	13 824,2	3 376,0	2 888,1	1 040,7	16 712,3	4 416,7
März	8 614,6	2 451,0	68,1	24,2	5 897,9	1 041,5	14 580,6	3 516,7	2 970,4	1 074,7	17 551,0	4 591,4
April	9 528,6	2 687,1	74,0	27,6	7 263,4	1 254,8	16 866,1	3 969,5	3 381,0	1 219,1	20 247,1	5 188,6
Mai	9 008,6	2 527,9	60,6	21,8	6 119,6	1 051,8	15 188,8	3 601,6	2 935,0	1 039,7	18 123,8	4 641,3

1) Einschl. der Transporte der bundesbahneigenen und der im Auftrag der Deutschen Bundesbahn fahrenden Lastkraftfahrzeuge - 2) Unvollständig erfasst, die hier ausgewiesenen Ergebnisse enthalten aber die geschätzte Unterfassung. - 3) Wirkliches Gewicht mal Tarifkilometer im Bundesgebiet, ggf. einschl. der Entfernung zwischen Berlin (West) und dem übrigen Bundesgebiet. - 4) Wirkliches Gewicht mal Kreismitelpunktenentfernung (ab März 1973, vorher mal Tarifenentfernung) im Bundesgebiet. - 5) Wirkliches Gewicht mal Kreismitelpunktenentfernung im Bundesgebiet.

Quellen: Bundesanstalt für den Güterfernverkehr/Kraftfahrt - Bundesamt

## Binnenschifffahrt, Transporte von rohem Erdöl in Rohrfernleitungen

Jahr Monat	Binnenschifffahrt										Rohes Erdöl in Rohrfernleitungen	
	Beförderte Güter							Geleistete Tonnenkilometer 1)			Beförderte Güter	Tonnenkilometer
	Binnenverkehr	Verkehr mit der DDR und Berlin (Ost)		Grenzüber-schreitender Verkehr		Internationaler Durch-gangs-verkehr	insgesamt	der. auf Schiffen der Bundes-republik Deutschland	insgesamt	der. von Schiffen der Bundes-republik - Deutschland		
		Versand	Empfang	Versand	Empfang						1 000 t	Mill. tkm
1970 MD	8 536	79	203	4 049	6 111	1 024	20 000	11 455	4 068	2 330	6 728	1 260
1971 MD	8 281	71	206	3 868	5 930	809	19 165	10 965	3 749	2 175	6 831	1 355
1972 MD	8 118	71	213	3 669	6 282	688	19 042	10 764	3 664	2 093	7 201	1 395
1973 MD	8 085	107	183	4 059	7 211	824	20 470	11 310	4 030	2 272	7 580	1 403
1974 MD	7 678	156	186	4 570	7 400	1 018	21 009	11 387	4 248	2 385	6 867	1 263
1974 Mai	8 480	188	222	4 847	8 091	1 154	22 981	12 400	4 608	2 543	6 911	1 388
Juni	7 589	194	198	4 702	7 332	1 244	21 261	11 333	4 438	2 391	7 455	1 400
Juli	8 336	173	266	4 394	8 460	1 049	22 669	12 495	4 712	2 671	7 010	1 289
Aug.	7 915	155	195	4 849	7 621	1 020	21 754	11 897	4 384	2 484	7 512	1 316
Sept.	7 733	154	212	4 393	7 308	1 081	20 880	11 492	4 151	2 356	6 867	1 204
Okt.	8 516	152	194	5 198	7 785	1 047	22 892	12 464	4 520	2 575	7 413	1 309
Nov.	7 593	143	224	4 553	7 749	910	21 171	11 547	4 237	2 421	7 202	1 233
Dez.	6 341	128	149	4 087	6 687	965	18 357	9 590	3 800	2 068	6 613	1 110
1975 Jan.	5 838	103	118	3 829	6 969	930	17 788	9 429	3 696	2 086	5 586	1 033
Febr.	5 935	113	96	3 897	7 196	928	18 266	9 591	3 717	2 025	4 927	911
März	6 405	109	137	3 801	6 716	988	18 156	9 784	3 753	2 119	5 809	1 056
April	7 106	150	191	4 282	7 651	1 144	20 524	10 948	4 377	2 468	5 060	964
Mai	...	...	...	...	...	...	...	...	...	...	5 950	1 101
Juni	...	...	...	...	...	...	...	...	...	...	6 291	1 083
Juli	...	...	...	...	...	...	...	...	...	...	6 020	1 099

Siehe auch Fachserie H, Reihe 1.

1) Nur auf Binnenwasserstraßen des Bundesgebietes geleistete Tonnenkilometer.

## Seeschifffahrt

Jahr Monat	Schiffsverkehr					insgesamt	der Hafen des Bundes-gebietes unter-einander	Güterverkehr 1)				Nord-Ostsee-Kanal 4)	
	mit Hafen 2)				Nord-Ostsee-Kanal 4)			mit Hafen außerhalb des Bundesgebietes					
	innerhalb des Bundesgebietes		außerhalb 3)					europäische Häfen		außereuropäische Häfen			
	Ankunft	Abgang	Ankunft	Abgang				Versand	Empfang	Versand	Empfang		
	1 000 NRT					1 000 t							
1970 MD	864	844	7 786	5 061	3 685	10 991	256	1 064	3 645	810	5 216	4 844	
1971 MD	940	893	8 103	5 408	3 479	10 512	280	997	3 529	753	4 953	4 410	
1972 MD	985	944	8 700	5 969	3 524	10 663	291	1 133	3 864	739	4 637	4 459	
1973 MD	1 073	1 014	9 433	6 662	3 691	11 823	322	1 328	4 073	988	5 112	4 709	
1974 MD	1 137	1 090	10 032	7 214	4 118	12 898	343	1 593	3 720	1 369	5 874	5 210	
1974 Mai	1 488	1 453	11 209	7 284	3 923	14 214	347	1 491	3 799	1 501	7 076	5 023	
Juni	1 798	1 673	11 070	7 814	4 060	13 984	350	1 566	3 757	1 234	6 488	5 055	
Juli	1 821	1 782	11 072	8 225	4 179	13 135	317	1 643	4 050	1 382	5 743	5 060	
Aug.	1 845	1 769	10 804	8 097	4 209	12 627	426	1 466	4 155	1 363	5 217	5 347	
Sept.	1 443	1 423	9 988	7 274	3 870	11 792	310	1 489	3 730	1 568	5 105	5 031	
Okt.	863	813	9 867	7 448	4 195	12 651	307	1 626	3 870	1 367	5 481	5 309	
Nov.	716	632	9 783	7 196	4 488	12 758	301	1 660	3 967	1 240	5 591	5 452	
Dez.	661	649	9 674	7 015	4 514	12 426	256	1 661	3 969	1 440	5 109	5 451	
1975 Jan.	575	573	9 702	7 100	4 267	12 283	229	1 755	3 661	1 165	5 473	5 182	
Febr.	551	582	8 297	6 121	3 318	10 952	306	1 499	3 213	1 015	4 919	4 360	
März	...	...	...	...	3 663	...	...	...	...	...	...	4 477	
April	...	...	...	...	3 560	...	...	...	...	...	...	4 060	
Mai	...	...	...	...	3 428	...	...	...	...	...	...	4 006	
Juni	...	...	...	...	3 167	...	...	...	...	...	...	3 830	
Juli	...	...	...	...	3 203	...	...	...	...	...	...	3 741	

Siehe auch Fachserie H, Reihe 2.

1) Ohne Eigengewichte der Fahrzeuge des Reise- und Güterverkehrs, der Container, Trailer und Trägerschiffleichter sowie ohne Seeverkehr der Binnenhäfen mit Häfen außerhalb des Bundesgebietes. — 2) Nur Handels-schiffe, die in den Küstenhäfen mit Ladung zum Löschen angekommen oder nach Beladung abgegangen sind. — 3) Schiffe, die auf der gleichen Reise mehrere Häfen des Bundesgebietes angelaufen haben, sind in der Ankunft bzw. im Abgang nur einmal gezählt. — 4) Durchgangs- und Teilstreckenverkehr von Handelsschiffen.

## Luftverkehr

Jahr Monat	Flugplatzverkehr								Verkehrsleistungen über dem Bundesgebiet			
	Gesamtverkehr (In- und Auslandsverkehr)								Flug-km	PKM	Fracht-tkm	Post-tkm
	Starts		Fluggäste 1)		Fracht 1)		Post 1)					
	insgesamt	dar. nicht-gewerblicher Verkehr 2)	Ein-steiger	Aus-	Ein-ladung	Aus-ladung	Ein-ladung	Aus-ladung				
	Anzahl		1 000		t				1 000			
1970 MD	146 447	112 858	1 281,7	1 283,2	19 898	18 374	4 124	4 335	9 621	545 882	9 752	1 676
1971 MD	172 320	134 762	1 450,7	1 454,1	20 701	18 750	4 358	4 654	10 741	628 438	10 459	1 798
1972 MD	180 015	143 007	1 501,8	1 505,9	22 305	20 972	4 712	4 906	11 251	675 836	11 571	1 915
1973 MD	173 966	139 163	1 406,1	1 412,5	23 768	23 300	5 191	5 103	10 510	648 399	12 487	2 051
1974 MD	172 416	137 339	1 466,1	1 473,3	24 229	24 425	5 377	5 163	10 826	673 760	13 010	2 075
1974 März	158 743	128 384	1 310,8	1 283,1	27 046	28 845	5 509	5 265	10 033	587 613	14 998	2 107
April	236 186	189 062	1 462,5	1 481,4	24 266	26 445	4 895	4 856	11 150	667 077	13 653	1 951
Mai	236 264	195 613	1 657,0	1 567,0	26 243	26 589	5 595	5 280	11 960	733 262	13 984	2 163
Juni	282 165	218 856	1 688,7	1 716,9	23 807	23 413	5 116	4 607	11 778	771 947	12 669	1 938
Juli	219 945	174 892	1 876,5	1 636,6	24 711	22 050	5 228	4 988	12 566	810 590	12 268	2 030
Aug.	245 504	198 589	1 767,7	1 853,9	22 601	21 539	5 217	4 855	12 657	853 960	11 896	1 984
Sept.	203 689	163 126	1 752,5	1 915,7	23 911	22 940	4 942	4 760	11 861	856 095	12 673	1 896
Okt.	118 992	87 266	1 540,7	1 646,8	25 428	25 551	5 709	5 595	11 008	731 532	13 671	2 220
Nov.	107 638	80 910	1 178,2	1 199,8	24 382	25 304	5 849	5 772	9 099	528 620	13 463	2 312
Dez.	82 996	57 693	1 209,8	1 059,8	22 269	22 842	6 397	6 549	9 166	522 440	12 424	2 619
1975 Jan.	99 197	72 035	1 120,9	1 258,6	19 472	22 249	4 906	4 985	9 642	547 683	11 738	1 958
Febr.	138 406	112 828	1 077,7	1 086,9	20 969	22 693	4 529	4 429	8 619	494 246	12 308	1 793
März	157 767	126 667	1 411,5	1 332,4	22 435	22 923	5 048	5 005	10 008	629 132	13 740	2 002
April	178 708	145 957	1 377,9	1 444,5	22 442	25 234	5 094	5 137	10 522	638 906	13 450	1 981
Mai	265 328	224 516	1 663,6	1 580,9	21 076	22 259	4 685	4 597	11 295	743 563	12 049	1 871

Siehe auch Fachserie H, Reihe 3.

1) Einschl. umgestiegene Fluggäste bzw. umgeladene Fracht oder Post. — 2) Ohne Starts mit Motorflugzeugen auf Segelfluggeländen.

## Deutsche Bundespost

Jahr Monat	Briefsendungen		Paket- sendungen, gewöhnl.	Tele- gramme, aufge- gebene	Fernsprechdienst		Gebührenpflichtige		Einzah- lungen auf Zahlkarten u. Postan- weisungen	Postcheckdienst		
	gewöhn- liche	einges- chrie- bene			Sprech- stellen 1) 2)	abgehende Fern- gespräche	Hörfunk- teilnehmer 2)	Fernseh- teilnehmer 2)		Guthaben auf den Konten 3)	Gut- schriften	Last- schriften
	Mill.		1 000		Mill.		1 000		Mill. DM			
1970 MD	880	11	27	1 370	13 835	278	18 883	16 213	10 727	4 328	45 313	45 288
1971 MD	949	12	27	1 238	15 240	306	19 026	16 669	12 419	4 770	48 762	48 727
1972 MD	914	11	26	1 064	16 521	329	19 199	17 100	14 186	5 458	52 326	52 181
1973 MD	858	11	25	959	17 803	356	19 329	17 351	16 050	6 067	58 726	58 686
1974 MD	863	11	23	873	18 767	377	19 396	17 566	18 057	6 457	64 164	64 126
1974 April	875	11	24	934	18 159	377	19 345	17 433	17 776	6 463	63 545	63 827
1974 Mai	877	11	23	973	18 249	398	19 355	17 451	18 097	6 434	64 164	64 179
1974 Juni	789	9	17	836	18 327	331	19 353	17 462	17 033	6 549	58 280	57 206
1974 Juli	813	11	20	975	18 435	385	19 344	17 465	19 187	6 557	69 500	69 948
1974 Aug.	748	10	18	959	18 515	373	19 356	17 485	17 871	6 500	64 406	64 976
1974 Sept.	836	10	21	889	18 581	381	19 367	17 501	17 871	6 240	61 515	61 147
1974 Okt.	990	12	27	898	18 642	408	19 362	17 505	18 658	6 303	67 256	67 351
1974 Nov.	892	11	28	750	18 711	400	19 378	17 529	19 111	6 520	65 851	64 923
1974 Dez.	901	11	31	831	18 767	370	19 396	17 556	20 265	7 364	71 721	71 783
1975 Jan.	896	11	20	724	18 825	398	19 398	17 581	19 463	6 811	71 404	72 190
1975 Febr.	846	10	20	691	18 895	367	19 420	17 617	17 919	6 597	61 515	61 541
1975 März	837	10	23	761	18 959	382	19 440	17 647	18 497	6 717	60 902	60 164
1975 April	962	12	23	832	19 024	420	19 432	17 651	20 442	6 756	70 781	71 077
1975 Mai	761	10	18	833	19 094	389	19 446	17 669	18 936	7 067	64 262	64 230
1975 Juni	783	10	18	796	...	...	19 464	17 687	20 085	7 013	65 861	65 176

1) Haupt- und Nebenanschlüsse und öffentliche Sprechstellen. — 2) Jahres- bzw. Monatsende. — 3) Monatsdurchschnitt.

Quelle: Posttechnisches Zentralamt.

## Straßenverkehrsunfälle mit Personenschaden

Jahr Monat	Insgesamt				An Unfällen Beteiligte							
	Unfälle	Getötete 1)	Schwer- 2)	Leicht- verletzte	Insgesamt	Kraft- räder 3)	Personen- kraftwagen	Last- 4)	Mopeds, Mofas	Fahrräder	Fußgänger	Sonstige
1970 MD	31 468	1 599	13 703	30 613	60 554	2 177	40 027	4 586	1 723	3 740	7 099	1 202
1971 MD	30 765	1 563	13 384	29 787	58 777	2 236	38 902	4 176	1 974	3 757	6 589	1 144
1972 MD	31 565	1 568	13 815	30 229	60 381	2 502	40 302	4 108	2 188	3 611	6 595	1 094
1973 MD	29 477	1 369	12 501	28 186	56 632	2 622	36 995	3 893	2 283	3 589	6 143	1 108
1974 MD	27 583 r	1 218 r	11 660 r	25 602 r	52 859 r	2 710 r	33 841 r	3 317 r	2 527	3 534 r	5 916 r	1 014 r
1974 April	27 164 r	1 065 r	11 455 r	25 568 r	52 095	3 343	32 620	3 312	2 566	3 865	5 471	918
1974 Mai	29 984 r	1 236 r	12 635 r	27 437 r	58 571	3 728	34 905	3 269	2 990	4 635	6 064	980
1974 Juni	28 762 r	1 187 r	12 602 r	27 230 r	54 888	3 479	34 550	3 195	2 885	4 353	5 399	1 027
1974 Juli	28 389 r	1 166 r	12 254 r	26 844 r	54 589	3 387	34 534	3 412	2 918	4 147	5 175	996
1974 Aug.	29 136 r	1 325 r	12 576 r	27 763 r	55 362	3 768	34 072	3 462	3 263	4 755	5 081	961
1974 Sept.	30 365 r	1 302 r	12 876 r	28 101 r	58 326	3 541	36 438	3 715	3 136	4 677	5 678	1 141
1974 Okt.	30 994 r	1 427 r	12 690 r	28 756 r	60 668	2 410	39 802	4 149	2 854	3 584	6 641	1 228
1974 Nov.	29 785 r	1 448 r	12 432 r	27 478 r	58 181	2 051	38 699	3 786	2 361	3 001	7 099	1 184
1974 Dez.	29 023 r	1 511 r	12 357 r	26 498 r	56 659	1 593	38 130	3 351	2 231	2 515	7 811	1 028
1975 Jan.	23 699 r	1 204 r	9 783 r	21 687 r	44 450	1 345	29 316	2 566	1 933	2 101	6 105	1 084
1975 Febr.	21 580 r	999 r	8 663 r	...	...	...	...	...	...	...	...	...
1975 März	25 667 r	1 170 r	36 917 r	...	...	...	...	...	...	...	...	...
1975 April	26 261 r	1 042 r	36 192 r	...	...	...	...	...	...	...	...	...
1975 Mai	30 151 r	1 235 r	41 477 r	...	...	...	...	...	...	...	...	...
1975 Juni	30 550 r	1 172 r	41 664 r	...	...	...	...	...	...	...	...	...

Siehe auch Fechserie H, Reihe 6.

1) Einschl. der innerhalb 30 Tage an den Unfallfolgen Gestorbenen. — 2) Stationärer Krankenhausbehandlung zugeführte Verletzte. — 3) Einschl. Kraftroller. — 4) Einschl. Zugmaschinen und Sattelschlepper.

## Geld und Kredit

### Geldvolumen, Goldbestände, Kredite an und Einlagen von inländischen Nichtbanken Mill. DM

Jahres- bzw. Monatsende	Geldvolumen und Quasigeldbestände (M 2)						Gold, Aus- landsforde- rungen u. sonstige Auslands- aktiva der Deutschen Bundesbank	Kredite der Kreditinsti- tute an inländische Nichtbanken 1)			Einlagen inländischer Nichtbanken bei Kreditinstituten	
	Insgesamt	Geldvolumen (M 1)			Termingelder mit Befristung bis unter 4 Jahren 2)			Insgesamt	Unter- nehmen u. Privat- personen	Öffent- liche Haushalte	Insgesamt	darunter Spar- einlagen
		Zusammen	Bargeld- umlauf 3)	Sicht- einlagen	Zusammen	darunter bis unter 3 Monate						
1970	173 383	108 219	36 889	71 330	65 164	28 427	51 338	513 080	430 542	82 538	439 473	203 491
1971	198 595	121 522	40 292	81 230	77 073	37 337	62 219	583 198	490 567	92 631	497 254	230 284
1972	232 330	139 298	45 767	93 531	93 032	43 915	77 388	672 190	569 329	102 861	569 057	261 673
1973	265 861	142 862	47 429	95 433	122 989	67 081	92 458	745 124	631 276	113 848	638 789	280 486
1974	279 603	158 432	51 524	106 908	121 171	74 302	83 441	804 510	672 122	132 388	689 574	310 733
1974 Mai	264 618	136 792	48 242	88 550	127 826	73 981	95 576	758 098	640 382	117 716	644 614	283 675
1974 Juni	262 227	140 795	48 392	92 403	121 432	66 578	94 889	769 317	650 209	119 108	643 270	284 612
1974 Juli	262 184	142 486	50 140	92 346	119 698	66 802	94 049	771 558	651 066	120 492	642 574	284 891
1974 Aug.	261 007	141 202	50 427	90 775	119 805	68 650	92 446	776 802	654 126	122 676	643 627	286 205
1974 Sept.	268 004	141 477	49 429	92 048	116 527	65 386	90 783	783 746	659 621	124 125	643 513	287 299
1974 Okt.	268 567	140 197	48 885	91 312	118 370	68 224	89 254	785 803	659 267	126 536	647 903	289 557
1974 Nov.	269 901	153 804	51 880	101 924	116 097	70 036	90 615	793 663	663 926	129 727	669 237	291 836
1974 Dez.	279 603	158 432	51 524	106 908	121 171	74 302	83 441	804 510	672 122	132 388	689 574	310 733
1975 Jan.	265 296	144 642	49 831	94 811	120 646	72 853	84 807	801 102	666 453	134 649	681 705	312 770
1975 Febr.	264 778	144 917	50 361	94 556	119 861	69 365	86 803	801 829	665 589	136 240	686 899	316 473
1975 März	260 153	149 341	51 142	98 199	110 812	59 807	87 760	807 806	670 466	137 340	690 298	321 344
1975 April	266 608	151 777	51 568	100 209	104 831	56 162	85 638	809 171	667 739	141 432	696 955	329 872
1975 Mai	266 220	155 953	52 294	103 659	100 267	54 802	84 972	816 374	671 384	144 990	702 801	335 525
1975 Juni	264 890	160 641	52 897	107 744	94 249	50 370	83 775	824 761	677 146	147 615	704 591	338 590
1975 Juli 4)	264 046	160 712	54 222	106 490	93 334	52 199	82 378	823 974	674 248	148 726	706 914	341 424

1) Einschl. Wertpapiere, Ausgleichs- und Deckungsforderungen. — 2) Quasigeldbestände. — 3) Ohne Kassenbestände der Kreditinstitute, jedoch einschl. der im Ausland befindlichen DM - Noten und - Münzen. — 4) Vorläufiges Ergebnis.

Quelle: Deutsche Bundesbank

## Passiv- und Aktivgeschäft der Boden- und Kommunalkreditinstitute MIII. DM

Jahres- bzw. Monatsende	Umlauf an Schuldverschreibungen 1)			Darlehensbestand 2)									
	insgesamt	darunter		insgesamt	Hypotheken auf				Kommunaldarlehen		Schiffshypotheken	Landeskulturdarlehen	Sonstige Darlehen
		Hypothekendarlehen	Kommunalobligationen		Wohn-	gewerbliche Grundstücke	landwirtschaftliche	sonstige	zusammen	darunter Reine Kommunaldarlehen			
1970	107 975	48 848	50 390	146 617	55 882	11 689	10 879	688	54 373	43 543	3 873	2 840	6 413
1971	122 177	53 908	58 671	164 424	59 581	13 618	11 192	745	64 525	52 092	4 471	2 958	7 353
1972	147 274	63 171	73 884	180 209	66 702	18 568	11 471	991	77 105	61 459	5 176	3 005	9 192
1973	180 098	89 543	80 128	216 802	74 806	19 456	12 098	1 336	90 995	72 455	6 299	2 849	9 964
1974	179 698	76 520	92 424	268 842	81 524	22 837	12 515	1 454	108 918	86 686	5 690	2 885	11 083
1974 Mai	165 513	72 510	82 518	226 161	77 187	20 348	12 489	1 352	96 359	77 090	5 305	2 870	10 281
1974 Juni	166 929	73 129	83 312	227 808	77 753	20 672	12 476	1 348	97 330	77 919	5 277	2 853	10 098
1974 Juli	168 338	73 711	84 131	230 349	78 649	21 130	12 361	1 376	98 708	79 391	5 241	2 854	10 032
1974 Aug.	170 630	74 498	85 661	232 662	79 089	21 611	12 411	1 391	100 058	80 604	5 283	2 862	9 958
1974 Sept.	172 323	74 998	86 774	234 467	79 666	21 837	12 450	1 409	100 954	81 420	5 316	2 849	9 987
1974 Okt.	173 929	75 329	88 064	237 166	80 327	22 034	12 479	1 420	102 534	82 853	5 337	2 841	10 194
1974 Nov.	177 323	76 087	90 557	240 594	80 724	22 385	12 485	1 431	104 530	84 647	5 402	2 824	10 813
1974 Dez.	179 698	76 520	92 424	244 886	81 524	22 837	12 515	1 454	106 918	86 686	5 690	2 865	11 083
1975 Jan.	183 175	77 267	95 124	247 441	81 678	23 023	12 560	1 452	108 944	88 529	5 735	2 902	11 147
1975 Febr.	187 060	77 994	98 247	249 986	81 944	23 276	12 616	1 462	110 683	89 783	5 791	2 926	11 287
1975 März	188 599	78 287	99 487	251 741	82 343	23 485	12 642	1 468	111 597	90 466	5 855	2 931	11 420
1975 April	192 137	78 987	102 367	255 214	82 928	23 951	12 613	1 483	113 873	92 580	5 866	2 924	11 576
1975 Mai	195 240	79 529	104 985	258 726	83 267	24 156	12 610	1 460	116 552	94 955	5 963	2 923	11 795
1975 Juni	197 353	79 989	106 492	261 921	83 754	24 633	12 231	1 466	118 686	96 702	6 053	2 867	12 151
1975 Juli 3)	199 736	80 592	108 223	264 730	...	...	...	...	...	97 847	...	...	...

Siehe auch Fachserie I, Reihe 1.

1) Nur Neugeschäft. - 2) An Nichtbanken. - 3) Vorläufiges Ergebnis.

## Index der Aktienkurse 29. 12. 1972 = 100

Jahr Monat 1)	insgesamt	Produzierendes Gewerbe											Übrige Wirtschaftsbereiche		
		zusammen	Energiewirtschaft, Montanindustrie 2)			zusammen	Industrie (ohne Montan- und Bauindustrie)					Bauindustrie	zusammen	darunter Kreditbanken	
			zusammen	Energiewirtschaft, Wasserversorgung	Steinkohlenbergbau		Eisen- und Stahlindustrie usw.	Farbenwerte 3)	Maschinenbau	Straßenfahrzeugbau	Elektrotechnik				Textil- und Bekleidungsindustrie
1970 D	95,5	98,0	106,7	98,2	115,8	112,3	94,7	114,2	98,2	80,3	72,8	56,5	53,6	81,3	82,3
1971 D	92,9	93,9	105,6	108,2	118,4	102,2	89,0	98,4	92,6	86,0	75,0	52,1	59,0	87,2	89,4
1972 D	101,6	101,8	105,2	107,4	107,9	104,1	100,5	103,8	101,5	107,8	92,4	78,0	88,1	100,1	102,0
1973 D	95,6	96,8	99,4	97,7	96,1	100,8	95,6	89,8	94,3	94,9	100,8	105,3	99,3	88,7	87,5
1974 D	81,5	82,8	89,2	78,4	87,2	95,5	80,0	81,3	76,8	70,0	86,5	84,9	79,1	74,1	74,3
1974 Juni	82,8	84,5	89,4	80,4	87,7	95,9	82,3	84,5	77,4	65,9	93,1	87,4	80,1	73,5	72,9
1974 Juli	79,4	80,8	85,9	75,8	87,5	93,2	78,5	81,8	74,4	61,7	85,6	84,7	78,0	71,4	70,5
1974 Aug.	80,4	81,6	86,4	74,2	87,2	95,9	79,4	84,3	75,7	69,5	81,7	81,9	75,9	73,5	73,2
1974 Sept.	77,4	78,5	85,0	70,5	85,2	96,3	75,6	82,1	72,7	67,3	75,0	80,2	70,7	71,3	71,4
1974 Okt.	74,9	75,7	82,2	67,6	84,2	91,2	72,8	80,9	69,1	67,9	68,3	78,8	65,7	70,5	70,7
1974 Nov.	76,8	77,2	85,0	68,7	85,6	95,0	73,7	80,7	71,6	69,6	70,7	81,7	69,9	73,0	73,5
1974 Dez.	80,5	81,0	90,3	76,2	91,2	97,8	76,8	80,6	78,7	72,3	73,9	83,3	74,2	77,7	79,2
1975 Jan.	83,8	84,0	93,3	78,3	94,0	100,2	78,9	84,5	82,7	73,0	77,9	84,3	73,6	82,5	85,1
1975 Febr.	88,8	89,1	95,9	81,4	100,7	103,8	85,5	90,8	86,9	79,8	83,0	91,1	81,6	87,0	88,8
1975 März	94,6	94,8	102,1	83,7	110,1	110,8	91,5	96,8	90,7	87,8	90,6	100,0	89,3	93,5	94,8
1975 April	97,9	97,7	104,6	84,0	114,6	115,9	94,7	99,0	96,6	93,7	94,4	102,3	92,8	99,1	102,3
1975 Mai	94,1	93,7	100,3	81,0	113,8	112,4	90,7	91,7	95,4	91,5	92,5	99,8	91,9	96,2	99,2
1975 Juni	90,7	90,3	97,4	77,2	107,9	110,4	87,1	88,8	93,6	88,1	92,1	97,2	87,3	92,8	94,4
1975 Juli	93,1	92,2	98,8	77,3	103,7	113,7	89,3	89,3	102,3	92,4	90,3	96,0	87,5	98,0	100,8
1975 Aug.	94,3	93,9	100,2	77,4	102,3	117,7	91,0	91,3	107,1	94,8	90,8	95,1	92,5	96,7	99,4

Siehe auch Fachserie I, Reihe 2.

1) Die Angaben für die Monate sind aus den Kursnotierungen aller Börsentage eines Monats errechnet, die Angaben für die Jahre aus den Monatszahlen. - 2) Montanindustrie = Eisen- und Stahlindustrie, Bergbau. - 3) Nachfolger der IG-Farbenindustrie.

## Kapital der börsennotierten Aktiengesellschaften, Kurs, Dividende und Rendite der Aktien

Jahres- bzw. Monatsende	Aktiengesellschaften	Grundkapital		Kurswert	Durchschnittswerte 1)		
		insgesamt	darunter börsennotiertes Stammkapital		Kurs	Dividende 2)	Rendite 2)
1970 3)	550	29 698	..	106 546	358,76	15,74	4,39
1971 3)	533	31 229	..	120 247	385,05	15,32	3,98
1972 3)	505	32 755	29 771	139 315	425,32	13,08	3,08
1973 3)	496	34 303	..	119 614	348,70	12,98	3,72
1974	479	35 429	..	109 957	310,36	13,83	4,45
1974 4)	479	36 729	32 249	101 583	314,99	13,73	4,36
1974 Juni	487	34 591	..	112 675	325,73	13,43	4,12
1974 Juli	486	35 090	..	107 944	307,62	13,73	4,46
1974 Aug.	485	35 164	..	107 317	305,19	13,70	4,49
1974 Sept.	484	35 240	..	102 761	291,60	13,70	4,70
1974 Okt.	482	35 332	..	103 276	292,30	13,70	4,69
1974 Nov.	481	35 388	..	108 336	306,14	13,83	4,52
1974 Dez.	479	35 429	..	109 957	310,36	13,83	4,45
1974 Dez. 4)	479	36 729	32 249	101 583	314,99	13,73	4,36
1975 Jan.	478	36 804	32 246	107 981	334,87	13,83	4,13
1975 Febr.	477	36 847	32 240	119 575	370,89	13,87	3,74
1975 März	477	37 210	32 352	120 902	373,71	13,80	3,69
1975 April	477	37 540	32 668	124 580	381,03	13,91	3,65
1975 Mai	477	37 884	32 858	116 190	363,61	13,44	3,80
1975 Juni	476	38 129	33 200	117 545	364,05	13,57	3,83
1975 Juli	475	38 219	33 600	125 567	373,71	13,61	3,64
1975 Aug.	475	38 389	34 017	121 976	358,57	13,70	3,82

Siehe auch Fachserie I, Reihe 2.

1) Für 1 Stück zu DM 100,-. - 2) Für die Berechnung ist die jeweils zuletzt bekanntgegebene Dividende herangezogen worden. - 3) Ohne Vorzugskapital. - 4) Ab Dezember 1974 wird aufgrund methodischer Änderung für die Berechnung von den börsennotierten Aktiengesellschaften nur das an den deutschen Wertpapierbörsen jeweils zugelassene Stammkapital berücksichtigt.

**Kursdurchschnitt<sup>1)</sup> der tarifbesteuerten festverzinslichen Wertpapiere**

Jahr Monat	Pfandbriefe					Kommunalobligationen					Anleihen der öffentlichen Hand				
	6 %	7 %	8 %	9 %	10 %	6 %	7 %	8 %	9 %	10 %	6 %	7 %	8 %	9 %	10 %
1970	81,5	90,8				83,0	91,5				89,8	94,2			
1971	80,4	90,7	100,3			82,2	92,4	100,3			90,8	95,8	101,1		
1972 2)	79,4	90,8	100,3			81,4	92,8	100,3			92,1	96,0	100,9		
1973	70,8	81,8	92,0			73,5	85,8				87,9	90,4	92,9		
1974	64,2	75,4	86,5	92,9	99,0	67,8	80,8	88,2	93,7	98,7	86,9	87,3	87,8		99,0
1974 Juni	62,4	73,6	85,0	91,1	97,3	66,5	79,4	86,7	92,7	97,9	84,7	86,3	86,2		97,3
Juli	62,4	73,5	84,9	91,0	98,2	66,3	79,3	86,4	91,9	97,5	84,9	86,0	86,2		97,2
Aug.	62,4	73,5	84,9	91,9	98,4	66,2	79,4	86,6	92,0	97,6	85,1	86,1	86,4		97,5
Sept.	62,4	73,5	85,0	92,1	98,7	66,2	79,5	86,8	92,4	97,8	85,0	86,2	86,5		97,9
Okt.	62,3	73,5	85,0	91,8	98,6	66,1	79,5	86,7	92,3	98,0	85,2	86,3	86,6		98,1
Nov.	63,2	74,5	86,1	93,6	99,2	66,7	80,3	87,8	93,1	99,0	86,6	87,4	88,0		99,1
Dez.	67,2	78,8	89,9	96,7	101,1	70,3	83,8	91,1	96,5	101,0	88,8	89,8	91,0		101,0
1975 Jan.	69,6	81,5	92,2	98,4	102,3	72,6	86,0	93,1	98,4	102,2	90,0	91,5 <sup>1)</sup>	93,4		102,7
Febr.	69,8	82,9	94,3	100,3	103,6	72,7	87,4	95,3	99,9	103,7	92,1	93,6	96,3		104,7
März	69,8	83,1	94,6	100,6	104,0	72,8	87,6	95,7	100,5	104,2	92,5	93,8	96,6		104,9
April	69,6	83,1	94,8	100,9	104,8	72,5	87,9	95,9	100,9	104,8	92,8	94,3	97,0	101,2	106,1
Mai	69,9	83,9	96,3	102,0	105,7	72,3	88,6	97,2	101,7	105,8	93,7	95,6	98,3	102,1	107,2
Juni	70,2	84,7	97,4	102,7	106,1	72,7	89,2	98,2	102,4	106,3	94,0	96,3	98,9	103,0	107,8
Juli	70,0	84,3	97,0	102,4	105,8	72,5	88,9	97,8	102,0	106,1	93,9	96,2	98,7	103,0	107,8
Aug.	69,3	83,4	95,7	101,6	105,3	71,9	88,2	96,8	101,3	105,6	93,4	95,9	98,6	103,0	107,9

1) Durchschnitt aus den Bankwochenstichtagen. - 2) Ab 1971 werden in die Durchschnittskursberechnung nur noch Schuldverschreibungen mit einer längsten Restlaufzeit von über 4 Jahren einbezogen.  
Quelle: Deutsche Bundesbank

**Konkurs- und Vergleichsverfahren, Wechselproteste**

Jahr Vierteljahr Monat	Ins- gesamt	Unternehmen												Organis- ationen ohne Erwerbs- charakter, Private Haus- halte und Nach- lässe	Wechsel- proteste bei Landes- zentralbanken und Kredit- instituten 3)	
		zu- sammen	darunter Hand- werk 1)	Land- und Forst- wirt- schaft, Fischerei	Produzierendes Gewerbe			Handel		Verkehr und Nach- richten- über- mittlung	Kredit- institute und Versiche- rungs- gewerbe	Dienst- lei- stungen	1 000		Mill. DM	
					zu- sammen	darunter	Verar- beitendes Gewerbe (ohne Bau- gewerbe)	Bau- gewerbe	zu- sammen							Groß- handel
<b>Beantragte Konkursverfahren</b>																
1970 MD	328	206	33	3	84	48	36	72	31	38	7	2	38	122	X	X
1971 MD	355	233	39	3	99	57	43	74	34	38	8	1	48	121	X	X
1972 MD	368	245	31	4	98	56	42	78	32	43	12	1	54	122	X	X
1973 MD	440	315	39	4	141	80	60	85	35	47	12	2	71	125	X	X
1974 MD	613	469	64	4	231	121	110	118	52	62	15	2	100	144	X	X
1974 Aug.	675	520	71	3	244	140	103	143	67	73	16	—	114	155	X	X
Sept.	641	499	75	5	284	162	122	99	44	54	19	2	90	142	X	X
Okt.	723	577	95	3	309	157	152	124	69	53	18	2	121	146	X	X
Nov.	706	531	52	8	248	115	133	130	68	59	21	4	120	175	X	X
Dez.	690	542	67	4	261	116	145	127	47	75	26	3	121	148	X	X
1975 Jan.	761	606	87	10	316	159	155	119	59	55	19	3	139	155	X	X
Febr.	702	553	77	3	289	149	140	121	69	45	31	1	108	149	X	X
März	744	575	93	15	298	145	153	117	55	60	23	—	122	169	X	X
April	739	573	104	5	275	130	145	120	62	54	26	7	140	166	X	X
Mai	675	501	58	6	247	138	109	106	51	51	22	—	120	174	X	X
Juni	695	524	78	6	257	156	101	122	52	68	22	2	115	171	X	X
Juli	847	656	85	8	319	200	119	139	69	64	27	4	159	191	X	X
<b>Eröffnete Vergleichsverfahren</b>																
1970 MD	27	25	5	1	14	11	3	10	5	5	—	—	1	2	X	X
1971 MD	21	20	3	—	10	8	2	7	4	3	—	—	2	1	X	X
1972 MD	17	16	3	—	8	7	1	7	6	3	—	—	1	1	X	X
1973 MD	25	24	5	—	14	10	4	7	3	3	—	—	2	2	X	X
1974 MD	39	36	7	1	21	15	6	11	6	5	1	—	3	2	X	X
1974 Aug.	38	34	6	2	20	16	4	9	2	7	—	—	3	4	X	X
Sept.	38	36	5	—	21	17	4	14	11	3	—	—	1	2	X	X
Okt.	36	35	3	—	20	16	4	9	3	5	—	1	5	1	X	X
Nov.	33	32	3	—	17	12	5	11	7	4	1	—	3	1	X	X
Dez.	36	33	1	—	21	15	6	9	6	3	2	—	1	3	X	X
1975 Jan.	42	39	9	1	25	18	7	10	8	2	—	—	3	3	X	X
Febr.	35	35	5	—	20	12	8	7	7	—	—	—	8	—	X	X
März	41	40	18	—	23	10	13	11	5	5	1	1	4	1	X	X
April	31	30	7	—	18	9	9	10	4	5	—	—	2	1	X	X
Mai	40	37	10	—	18	13	5	13	6	7	1	—	5	3	X	X
Juni	31	28	4	—	16	10	6	8	3	5	—	1	3	3	X	X
Juli	26	24	5	—	18	14	4	4	1	2	—	1	1	2	X	X
<b>Insolvenzen 2) insgesamt</b>																
1970 MD	350	226	37	4	95	57	38	80	35	43	7	2	38	124	21	53
1971 MD	370	248	41	3	106	63	43	80	37	40	8	1	49	122	19	57
1972 MD	381	258	33	4	104	62	42	83	34	46	12	1	54	123	18	62
1973 MD	460	333	42	4	152	88	64	91	38	50	12	2	72	126	21	84
1974 MD	644	498	39	4	248	133	115	127	57	66	16	2	102	146	22	103
1974 Aug.	706	548	75	5	262	154	107	149	67	79	16	—	116	158	21	97
Sept.	671	528	80	5	301	176	125	111	53	57	19	2	90	143	21	96
Okt.	746	599	94	3	324	172	152	127	67	57	18	3	124	147	24	121
Nov.	732	557	54	8	259	124	135	141	75	63	22	4	123	175	22	100
Dez.	716	565	74	4	273	125	148	136	53	78	28	3	121	152	22	104
1975 Jan.	792	637	92	11	335	174	159	127	67	55	19	3	142	155	22	99
Febr.	730	583	82	3	306	158	148	127	76	44	31	1	115	147	18	82
März	776	606	108	15	314	154	160	127	69	65	24	1	125	170	18	89
April	764	597	111	4	292	138	154	128	64	59	26	7	140	167	20	91
Mai	707	530	68	6	260	147	113	117	56	57	22	—	125	177	19	85
Juni	712	539	82	6	267	161	106	126	52	72	22	3	115	173	19	90
Juli	861	668	89	8	329	208	121	142	70	65	26	6	158	193	...	...

Siehe auch Fachserie I, Reihe 3.  
1) In die Handwerksrolle eingetragene Unternehmen. - 2) Ohne Anschlusskonkurse. - 3) Quelle: Deutsche Bundesbank.



## Zum Aufsatz: „Bauspargeschäft“ Ein- und Auszahlungen bei den Bausparkassen<sup>1)</sup> nach dem Sitz der Bausparer

Sitz der Vertragspartner (Bausparer)	Eingänge an								Auszahlungen <sup>4)</sup>	
	Spargeld <sup>2)</sup>		Wohnbauprämien <sup>3)</sup>		Tilgung und Zinsen		zusammen			
	1973	1974	1973	1974	1973	1974	1973	1974	1973	1974
<b>Mill. DM</b>										
Schleswig - Holstein	659,1	669,5	94,7	105,7	279,1	331,6	1 032,9	1 106,8	1 111,3	1 022,3
Hamburg	419,4	424,5	54,6	66,0	190,2	222,5	664,2	703,0	664,7	588,4
Niedersachsen	2 023,9	2 063,3	335,0	331,0	761,5	905,9	3 120,4	3 300,2	3 338,6	3 081,3
Bremen	245,9	248,2	36,7	36,6	129,3	145,7	411,9	430,5	395,7	380,7
Nordrhein - Westfalen	4 654,6	4 591,0	639,4	706,4	1 767,9	2 147,5	7 061,9	7 444,9	7 594,3	6 861,5
Hessen	1 715,8	1 721,4	274,0	294,7	618,1	746,6	2 607,9	2 762,7	2 630,0	2 578,0
Rheinland - Pfalz	1 075,2	1 113,0	186,7	191,4	430,4	497,1	1 692,3	1 801,5	1 727,7	1 609,9
Baden - Württemberg	3 948,6	3 968,1	614,4	666,3	1 562,8	1 884,9	6 125,8	6 519,3	6 448,8	6 139,0
Bayern	3 571,7	3 547,2	598,5	636,4	1 202,3	1 435,9	5 372,5	5 619,5	5 235,0	4 814,0
Saarland	281,8	301,2	44,5	48,2	106,6	129,9	432,9	479,3	404,6	425,6
Berlin (West)	392,3	390,8	50,1	54,6	137,9	158,3	580,3	603,7	513,3	509,1
Bundesgebiet außerhalb des Bundesgebietes <sup>5)</sup>	18 988,3	19 038,2	2 928,6	3 127,3	7 186,1	8 605,9	29 103,0	30 771,4	30 064,0	27 959,8
Insgesamt	19 000,0	19 051,7	2 929,5	3 127,8	7 189,4	8 609,9	29 118,9	30 789,4	30 077,1	27 972,5
<b>DM je Einwohner</b>										
Schleswig - Holstein	256	259	37	41	108	128	400	429	431	396
Hamburg	239	244	31	32	109	128	379	403	379	343
Niedersachsen	279	284	46	46	105	125	430	454	460	424
Bremen	337	342	50	50	177	201	565	593	543	524
Nordrhein - Westfalen	270	267	37	41	103	125	409	432	440	398
Hessen	307	309	49	53	111	134	467	495	471	451
Rheinland - Pfalz	291	301	50	52	116	135	457	487	467	436
Baden - Württemberg	427	430	66	72	169	204	663	706	698	665
Bayern	329	327	55	59	111	132	495	518	482	444
Saarland	253	272	40	43	96	117	389	432	364	384
Berlin (West)	192	192	24	27	67	78	283	297	251	250
Bundesgebiet	306	307	47	50	116	139	469	496	484	451

1) Private und öffentliche Bausparkassen. — 2) Ohne Zinsgutschriften. — 3) Eingänge, nicht Gutschriften. — 4) Auszahlungen von Sparanlagen, von Baudarlehen aus Zuteilungen und aus Zwischenkrediten sowie von sonstigen Baudarlehen. Zur Vermeidung von Doppelzahlungen sind Ablosungen von Zwischenkrediten und sonstigen Baudarlehen nicht erfasst. — 5) Nur von privaten Bausparkassen, das Geschäft der öffentlichen Bausparkassen mit Vertragspartnern mit Wohnsitz außerhalb des Bundesgebietes wird in dem Land erfasst, in dem die Bausparkasse ihren Sitz hat.

## Bausparverträge<sup>1)</sup> nach dem Sitz der Bausparer Bestand am Jahresende

Sitz der Vertragspartner (Bausparer)	Verträge		Bausparsumme				Verträge		Bausparsumme			
	1973	1974	insgesamt		je Vertrag		1973	1974	insgesamt		je Vertrag	
			1973	1974	1973	1974			1973	1974	1973	1974
	1 000		Mill. DM		1 000 DM		1 000		Mill. DM		1 000 DM	
<b>Nicht zugeweilte Bausparverträge</b>												
Schleswig - Holstein	390,3	417,8	9 425,3	10 243,9	24,2	24,5	137,2	160,2	4 204,6	5 009,0	30,7	31,3
Hamburg	217,9	224,7	5 519,3	5 892,1	25,3	26,2	80,2	91,3	3 051,2	3 416,9	38,2	37,4
Niedersachsen	1 177,2	1 249,3	27 769,5	30 179,6	23,8	24,2	422,6	493,6	12 555,5	14 896,9	29,7	30,2
Bremen	147,2	148,4	3 033,7	3 139,0	20,6	21,2	59,5	66,6	1 898,4	1 869,9	28,5	28,1
Nordrhein - Westfalen	2 349,0	2 481,0	63 441,0	67 651,4	27,0	27,3	775,9	901,3	28 881,5	33 927,6	37,2	37,6
Hessen	954,3	1 017,0	22 352,8	24 251,0	23,4	23,8	355,5	405,3	10 679,4	12 419,4	30,0	30,6
Rheinland - Pfalz	648,2	687,7	15 489,6	16 757,5	23,9	24,4	190,7	253,3	6 390,4	8 359,0	33,5	33,0
Baden - Württemberg	2 092,0	2 208,8	51 699,0	56 291,6	24,7	25,5	899,5	1 034,9	26 515,7	31 321,0	29,5	30,3
Bayern	1 869,6	1 976,5	49 614,4	53 099,3	26,5	26,9	562,1	661,2	19 664,7	23 586,5	35,0	35,7
Saarland	143,8	160,7	4 329,5	4 895,4	30,1	30,5	50,0	59,4	1 793,6	2 182,6	35,9	36,7
Berlin (West)	175,2	179,8	5 491,2	5 747,9	31,3	32,0	50,5	57,5	2 236,7	2 591,7	44,3	45,1
Bundesgebiet außerhalb des Bundesgebietes <sup>2)</sup>	10 164,7	10 751,7	258 155,3	278 148,7	25,4	25,9	3 583,7	4 184,6	117 681,7	139 580,5	32,8	33,4
Insgesamt	10 188,9	10 777,7	258 488,8	278 522,5	25,4	25,8	3 585,1	4 186,3	117 728,4	139 643,0	32,8	33,4
<b>Zugeweilte Bausparverträge</b>												
Schleswig - Holstein	137,2	160,2	4 204,6	5 009,0	30,7	31,3	137,2	160,2	4 204,6	5 009,0	30,7	31,3
Hamburg	80,2	91,3	3 051,2	3 416,9	38,2	37,4	80,2	91,3	3 051,2	3 416,9	38,2	37,4
Niedersachsen	422,6	493,6	12 555,5	14 896,9	29,7	30,2	422,6	493,6	12 555,5	14 896,9	29,7	30,2
Bremen	59,5	66,6	1 898,4	1 869,9	28,5	28,1	59,5	66,6	1 898,4	1 869,9	28,5	28,1
Nordrhein - Westfalen	775,9	901,3	28 881,5	33 927,6	37,2	37,6	775,9	901,3	28 881,5	33 927,6	37,2	37,6
Hessen	355,5	405,3	10 679,4	12 419,4	30,0	30,6	355,5	405,3	10 679,4	12 419,4	30,0	30,6
Rheinland - Pfalz	190,7	253,3	6 390,4	8 359,0	33,5	33,0	190,7	253,3	6 390,4	8 359,0	33,5	33,0
Baden - Württemberg	899,5	1 034,9	26 515,7	31 321,0	29,5	30,3	899,5	1 034,9	26 515,7	31 321,0	29,5	30,3
Bayern	562,1	661,2	19 664,7	23 586,5	35,0	35,7	562,1	661,2	19 664,7	23 586,5	35,0	35,7
Saarland	50,0	59,4	1 793,6	2 182,6	35,9	36,7	50,0	59,4	1 793,6	2 182,6	35,9	36,7
Berlin (West)	50,5	57,5	2 236,7	2 591,7	44,3	45,1	50,5	57,5	2 236,7	2 591,7	44,3	45,1
Bundesgebiet außerhalb des Bundesgebietes <sup>2)</sup>	3 583,7	4 184,6	117 681,7	139 580,5	32,8	33,4	3 583,7	4 184,6	117 681,7	139 580,5	32,8	33,4
Insgesamt	3 585,1	4 186,3	117 728,4	139 643,0	32,8	33,4	3 585,1	4 186,3	117 728,4	139 643,0	32,8	33,4

1) Bausparverträge privater und öffentlicher Bausparkassen. — 2) Nur von privaten Bausparkassen, das Geschäft der öffentlichen Bausparkassen mit Vertragspartnern mit Wohnsitz außerhalb des Bundesgebietes wird in dem Land erfasst, in dem die Bausparkasse ihren Sitz hat.

## Bauspareinlagen und Baudarlehen<sup>1)</sup> nach dem Sitz der Bausparer Bestand am Jahresende

Sitz der Vertragspartner (Bausparer)	Bauspareinlagen		Baudarlehen							
	insgesamt		aus Zuteilungen		aus Zwischenkreditgewährung		Sonstige		zusammen	
	1973	1974	1973	1974	1973	1974	1973	1974	1973	1974
<b>Mill. DM</b>										
Schleswig - Holstein	2 149,2	2 364,5	1 533,9	1 838,5	586,2	483,6	19,1	21,0	2 139,2	2 343,1
Hamburg	1 306,6	1 431,2	972,4	1 056,1	249,8	260,8	16,6	42,1	1 238,8	1 359,0
Niedersachsen	6 486,7	7 164,4	4 491,6	5 360,5	1 842,8	1 604,7	40,5	41,5	6 374,9	7 006,7
Bremen	784,2	835,8	602,8	661,2	139,6	150,3	2,6	11,0	745,0	822,5
Nordrhein - Westfalen	14 685,9	15 937,7	10 214,1	12 284,6	3 670,1	2 895,8	109,0	119,6	13 993,2	15 300,0
Hessen	5 517,1	6 134,3	3 702,8	4 352,0	900,9	861,2	624,0	474,7	5 227,7	5 687,9
Rheinland - Pfalz	3 637,5	4 093,5	2 504,9	2 939,1	614,5	535,5	46,9	47,2	3 166,3	3 521,8
Baden - Württemberg	12 919,4	14 219,2	8 930,1	10 783,2	2 428,3	2 008,7	145,9	207,2	11 504,3	12 999,1
Bayern	12 012,3	13 196,5	6 970,6	8 472,8	2 394,6	1 915,0	363,4	378,0	9 728,6	10 763,8
Saarland	900,6	1 053,7	627,0	792,2	204,8	168,8	16,0	12,1	847,8	973,1
Berlin (West)	1 240,5	1 360,2	806,0	935,0	125,7	110,8	7,9	10,2	939,6	1 056,0
Bundesgebiet außerhalb des Bundesgebietes <sup>2)</sup>	61 640,0	67 791,0	41 356,2	49 475,2	13 157,3	10 995,2	1 391,9	1 362,6	55 905,4	61 833,0
Insgesamt	61 671,8	67 827,6	41 376,3	49 501,6	13 163,4	11 000,5	1 392,2	1 362,6	55 931,9	61 884,7
<b>DM je Einwohner</b>										
Schleswig - Holstein	833	916	595	712	227	187	7	8	829	907
Hamburg	746	821	555	606	143	150	10	24	707	780
Niedersachsen	894	987	619	738	254	221	6	6	878	965
Bremen	1 076	1 151	827	910	192	207	4	15	1 022	1 132
Nordrhein - Westfalen	852	925	592	713	213	168	6	7	811	888
Hessen	988	1 099	663	780	161	154	112	85	936	1 019
Rheinland - Pfalz	983	1 108	677	795	166	145	13	13	866	953
Baden - Württemberg	1 398	1 539	967	1 167	263	217	16	22	1 245	1 407
Bayern	1 107	1 216	642	781	221	177	34	35	896	992
Saarland	810	951	564	715	184	152	14	11	763	878
Berlin (West)	606	669	394	460	61	55	4	5	459	520
Bundesgebiet	993	1 093	666	797	212	177	22	22	900	997

1) Bauspareinlagen und Baudarlehen privater und öffentlicher Bausparkassen. — 2) Nur von privaten Bausparkassen; das Geschäft der öffentlichen Bausparkassen mit Vertragspartnern mit Wohnsitz außerhalb des Bundesgebietes wird in dem Land erfasst, in dem die Bausparkasse ihren Sitz hat.

# Öffentliche Sozialleistungen

## Arbeitsförderung einschl. Arbeitslosenversicherung und berufliche Bildung

### Empfänger von Arbeitslosengeld, Arbeitslosenhilfe und Unterhaltsgeld

Jahr Monat	Arbeitslosengeld			Arbeitslosenhilfe			Unterhaltsgeld <sup>1)</sup>		
	insgesamt	männlich	weiblich	insgesamt	männlich	weiblich	insgesamt	männlich	weiblich
1970	84 985	60 514	34 471	17 099	14 887	2 212	34 030	27 228	6 802
1971	118 682	85 329	53 353	15 375	12 633	2 742	69 497	55 091	14 406
1972 D 2)	163 262	88 132	65 130	20 080	16 131	3 949	93 263	74 451	18 812
1973	148 740	78 828	69 912	22 780	18 055	4 725	95 292	75 658	19 634
1974	344 427	184 895	159 532	40 127	31 174	8 953	105 424	81 217	24 207
1974 April	300 416	159 853	140 463	37 813	29 522	8 291	102 436	79 525	22 911
Mai	277 069	136 638	140 431	35 928	27 747	8 181	110 738	86 847	23 891
Juni	267 958	128 089	139 869	36 681	28 332	8 349	109 857	84 364	25 493
Juli	270 017	126 075	143 942	37 802	29 272	8 530	107 123	82 084	25 039
Aug.	285 118	134 432	160 686	40 499	31 447	9 052	95 738	73 669	22 069
Sept.	301 967	143 827	158 140	42 239	32 793	9 446	96 578	74 485	22 093
Okt.	329 024	168 016	171 008	43 439	33 617	9 822	103 780	79 444	24 336
Nov.	438 981	230 648	208 333	50 163	38 847	11 316	108 645	81 308	27 337
Dez.	511 488	286 672	224 816	54 759	42 594	12 165	116 542	86 358	30 184
1975 Jan.	748 793	468 365	280 428	68 779	53 695	15 084	109 162	81 258	27 904
Febr.	823 476	526 057	297 418	82 774	64 907	17 867	116 698	86 707	29 991
März	776 160	487 967	288 193	94 094	74 325	19 769	121 247	89 368	31 879
April	747 917	451 614	296 303	100 985	79 621	21 364	126 327	92 541	33 786
Mai	683 540	393 773	289 767	101 964	79 888	22 076	122 415 r	90 353 r	32 062 r
Juni	645 759	361 421	284 338	106 765	83 546	23 219	122 027	88 634	33 393

1) Für die Teilnahme an Maßnahmen zur Förderung der beruflichen Bildung. — 2) D errechnet aus 12 Monatswerten.

### Einnahmen und Ausgaben <sup>1)</sup>

#### Mill. DM

Jahr Monat	Einnahmen			Ausgaben						
	insgesamt	darunter		insgesamt	darunter					
		Beiträge	Winterbauumlage		Unterhalts- 2)	Schlechtwetter-	Wintergeld	Kurzarbeiter-	Arbeitslosen-	Anschluß-Arbeitslosenhilfe
1970 MD	297,9	258,1	—	326,6	30,9	101,8	—	1,0	54,2	4,4
1971 MD	336,0	295,9	—	410,6	64,1	69,6	—	8,8	72,4	4,4
1972 MD	480,6	423,1	23,5	482,9	92,5	52,1	0,0	23,2	107,0	7,0
1973 MD	622,4	485,7	92,5	567,3	102,8	42,6	64,8	6,2	116,2	9,0
1974 MD	665,5	537,0	77,6	862,7	124,5	44,4	65,8	56,5	296,0	18,5
1974 April	692,4	526,6	66,9	982,6	123,9	61,1	185,1	58,1	282,4	18,7
Mai	649,9	550,2	70,0	855,7	130,2	36,5	113,0	73,7	258,4	17,5
Juni	608,5	503,6	80,0	678,0	120,5	15,8	43,9	53,4	210,0	15,4
Juli	718,9	586,4	82,9	725,1	127,9	12,8	30,4	61,2	229,2	17,6
Aug.	676,1	563,0	82,4	666,3	117,0	4,5	8,9	50,9	237,2	18,7
Sept.	654,3	529,5	94,2	648,7	110,5	1,6	3,4	36,8	243,6	19,3
Okt.	692,8	548,9	82,7	811,9	137,2	0,7	1,3	53,6	310,0	23,7
Nov.	663,0	537,3	82,9	939,8	132,9	0,3	0,7	73,6	334,7	22,7
Dez.	807,6	647,7	86,8	1 188,4	178,6	11,8	0,5	72,3	486,3	30,7
1975 Jan.	720,8	487,4	82,9	1 334,2	128,5	60,0	29,0	136,5	659,7	36,2
Febr.	659,9	553,6	88,0	1 572,3	155,2	68,3	110,9	197,6	721,6	41,7
März	732,4	629,3	67,0	1 684,6	156,4	83,7	184,3	203,2	725,6	50,7
April	786,0	671,3	60,6	1 804,5	164,0	84,2	175,2	224,0	761,2	62,7
Mai	799,3	671,1	58,5	1 476,4	184,2	40,8	78,4	174,1	630,1	57,7
Juni	836,4	653,7	68,6	1 447,2	151,4	20,9	45,4	250,7	598,9	60,8

1) Mittel der Bundesanstalt für Arbeit. — 2) Für Teilnehmer an Maßnahmen zur beruflichen Umschulung und Fortbildung.

Quelle: Bundesanstalt für Arbeit

### Gesetzliche Krankenversicherung

#### Mitglieder und Krankenstand

Jahr Monatsanfang	Mitglieder								Krankenstand der Pflichtmitglieder <sup>1)</sup>			
	insgesamt			Pflichtmitglieder ohne Rentenbezieher und -bewerber		freiwillige Mitglieder		pflichtversicherte Rentenbezieher und -bewerber		insgesamt	männlich	weiblich
	zusammen	männlich	weiblich	zusammen	männlich	zusammen	männlich	zusammen	männlich			
1 000												
1970	30 605	17 877	12 728	17 774	11 002	4 832	3 779	8 005	3 096	5,6	5,7	5,4
1971	31 480	18 312	13 168	18 403	11 294	4 822	3 829	8 256	3 190	5,3	5,6	5,2
1972 D 2)	32 026	18 501	13 525	18 687	11 354	4 836	3 862	8 503	3 285	5,5	5,6	5,3
1973	33 219	19 180	14 040	19 563	11 912	4 800	3 680	9 057	3 577	5,9	6,2	5,5
1974	33 516	19 182	14 334	19 408	11 689	4 752	3 790	9 355	3 626	5,5	5,8	5,2
1974 Febr.	33 476	19 229	14 247	19 594	11 841	4 657	3 736	9 224	3 662	6,5	6,7	6,1
März	33 484	19 221	14 264	19 468	11 761	4 757	3 789	9 261	3 670	6,8	7,0	6,5
April	33 470	19 201	14 269	19 426	11 723	4 759	3 801	9 286	3 678	6,1	6,3	5,9
Mai	33 509	19 220	14 280	19 422	11 716	4 773	3 812	9 314	3 692	5,6	5,8	5,3
Juni	33 522	19 219	14 302	19 412	11 709	4 763	3 800	9 346	3 710	5,5	5,7	5,1
Juli	33 474	19 177	14 298	19 350	11 667	4 761	3 787	9 363	3 712	5,1	5,4	4,7
Aug.	33 413	19 136	14 277	19 270	11 621	4 759	3 795	9 383	2 721	4,9	5,2	4,5
Sept.	33 632	19 183	14 349	19 360	11 655	4 765	3 797	9 407	3 731	4,9	5,2	4,5
Okt.	33 642	19 202	14 440	19 424	11 674	4 793	3 808	9 424	3 720	5,4	5,7	5,0
Nov.	33 625	19 169	14 466	19 381	11 630	4 793	3 808	9 451	3 732	6,0	6,2	5,6
Dez.	33 579	19 120	14 459	19 310	11 570	4 784	3 808	9 475	3 742	5,6	5,8	5,2
1975 Jan.	33 472	19 036	14 437	19 200	11 487	4 782	3 798	9 490	3 750	4,6	4,8	4,3
Febr.	33 469	19 026	14 433	19 122	11 443	4 809	3 814	9 528	3 768	6,4	6,6	6,1
März	33 331	18 934	14 397	19 002	11 365	4 798	3 800	9 533	3 770	6,9	7,0	6,7
April	33 432	18 995	14 437	19 039	11 390	4 815	3 816	9 578	3 790	5,1	5,3	4,8

1) Arbeitsunfähig kranke Pflichtmitglieder in % der Pflichtmitglieder. — 2) D errechnet aus 13 nachträglich berichtigten Monatswerten (Januar des laufenden Jahres bis einschl. Januar des folgenden Jahres).

Quelle: Bundesministerium für Arbeit und Sozialordnung

**Zum Aufsatz: „Hilfe zur Pflege im Rahmen der Sozialhilfe“  
Ausgaben der Sozialhilfe für Hilfe zur Pflege in den Bundesländern**

Jahr	Bundes- gebiet	Schleswig - Holstein	Hamburg	Nieder- sachsen	Bremen	Nordrhein - Westfalen	Hessen	Rheinland - Pfalz	Baden- Württemberg	Bayern	Saarland	Berlin (West)
<b>Mill. DM</b>												
1963	483,9	22,8	27,1	52,4	7,6	141,2	52,1	16,1	64,9	79,9	7,2	12,7
1964	545,9	26,1	28,4	51,5	9,0	169,3	52,0	26,2	72,7	85,5	8,5	16,8
1965	622,5	29,9	32,2	49,9	10,1	176,7	57,3	32,9	89,7	112,8	11,0	20,1
1966	674,7	35,5	27,8	55,3	11,5	206,7	64,0	35,1	101,1	105,1	11,6	21,0
1967	778,0	43,4	35,6	65,4	13,0	249,7	66,0	41,9	114,0	113,7	12,2	23,2
1968	849,0	47,5	34,3	72,5	15,8	271,0	73,4	44,3	123,4	122,4	18,1	26,2
1969	913,1	52,7	35,4	79,3	18,0	281,7	82,0	49,5	133,7	132,7	16,9	31,3
1970	1 106,6	62,3	38,3	94,7	21,0	347,7	103,9	60,5	159,6	157,1	21,5	40,1
1971	1 376,7	79,2	66,4	119,0	27,3	419,4	133,0	72,3	200,5	189,8	25,8	44,1
1972	1 621,3	96,7	77,6	138,7	33,0	467,7	159,7	94,5	236,2	228,1	30,0	59,3
1973	1 894,4	115,5	92,7	162,9	39,8	561,7	187,7	104,0	262,7	257,1	33,5	76,9

<b>1963 = 100</b>												
1967	161	191	132	125	171	177	127	261	176	142	170	182
1970	229	274	141	181	275	246	199	377	246	197	300	315
1972	335	425	286	265	433	331	307	588	364	286	419	466
1973	392	507	342	311	521	398	360	647	405	322	468	605

<b>Anteil am Bundesgebiet in %</b>												
1963	100	4,7	5,6	10,8	1,6	29,2	10,8	3,3	13,4	16,5	1,5	2,6
1967	100	5,6	4,6	8,4	1,7	32,1	8,5	5,4	14,6	14,6	1,6	3,0
1970	100	5,6	3,5	8,6	1,9	31,4	9,4	5,5	14,4	14,2	1,9	3,6
1972	100	6,0	4,8	8,6	2,0	28,8	9,8	5,8	14,6	14,1	1,8	3,7
1973	100	6,1	4,9	8,6	2,1	29,7	9,9	5,5	13,9	13,6	1,8	4,1

<b>DM je Empfänger</b>												
1963	2 926	2 441	2 393	2 903	2 943	3 545	3 569	2 008	2 988	2 959	4 670	1 116
1964	2 784	2 366	2 966	2 528	3 125	2 917	3 154	2 820	2 836	3 053	3 389	1 445
1965	2 975	2 443	3 236	2 343	3 399	2 718	3 184	3 127	3 359	3 914	3 713	1 893
1966	3 091	2 613	2 527	2 638	3 776	3 050	3 476	3 180	3 505	3 610	3 633	1 852
1967	3 446	3 093	3 528	3 050	4 191	3 496	3 379	3 672	3 847	3 762	3 732	1 992
1968	3 646	3 267	3 487	3 404	4 706	3 643	3 386	3 777	4 091	3 925	5 506	2 310
1969	3 816	3 526	3 601	3 496	5 034	3 789	3 619	4 083	3 305	4 090	4 675	2 602
1970	4 257	3 888	3 779	3 640	5 618	4 267	4 305	4 353	4 774	4 425	5 796	3 365
1971	4 763	4 278	4 859	4 067	6 405	4 702	5 163	4 473	5 548	4 865	5 891	3 466
1972	5 140	4 787	5 271	4 308	7 269	4 872	5 640	5 448	6 157	5 026	6 083	4 401
1973	5 661	5 408	5 779	4 589	7 585	5 464	6 312	5 248	6 825	5 725	6 344	4 972

<b>1963 = 100</b>												
1967	118	127	147	105	142	99	95	183	129	127	80	178
1970	145	159	158	125	191	120	121	217	160	150	124	302
1972	176	196	220	148	247	137	158	271	206	170	130	394
1973	193	222	241	158	258	154	177	261	228	193	136	446

**Empfänger von Hilfe zur Pflege außerhalb von Anstalten und/oder in Anstalten nach Bundesländern**

Jahr	Bundes- gebiet	Schleswig - Holstein	Hamburg	Nieder- sachsen	Bremen	Nordrhein - Westfalen	Hessen	Rheinland - Pfalz	Baden- Württemberg	Bayern	Saarland	Berlin (West)
<b>Anzahl</b>												
1963	165 351	9 324	11 317	18 034	2 592	39 838	14 595	8 002	21 724	26 997	1 532	11 396
1964	195 379	11 011	9 571	20 356	2 882	58 048	16 480	9 277	25 626	28 015	2 507	11 606
1965	209 265	12 235	9 962	21 279	2 966	65 018	17 987	10 505	26 691	28 824	2 963	10 636
1966	218 320	13 577	11 007	20 956	3 054	67 790	18 404	11 047	28 845	29 115	3 198	11 327
1967	225 775	14 020	10 097	21 449	3 111	71 415	19 538	11 401	29 625	30 220	3 263	11 636
1968	232 845	14 546	9 843	21 297	3 349	74 404	21 689	11 724	30 157	31 181	3 296	11 359
1969	239 283	14 952	9 824	22 675	3 573	74 338	22 648	12 119	31 069	32 456	3 606	12 023
1970	259 969	16 034	10 124	26 014	3 734	81 474	24 123	13 909	33 443	35 503	3 701	11 910
1971	289 064	18 519	13 657	29 247	4 265	89 202	25 762	16 170	36 136	39 003	4 381	12 722
1972	315 443	20 198	14 713	32 186	4 542	96 011	28 313	17 342	38 358	45 384	4 924	13 472
1973	334 640	21 353	16 042	35 491	5 242	102 813	29 738	19 818	38 488	44 903	5 277	15 475

<b>1963 = 100</b>												
1967	137	150	89	119	120	179	134	142	136	112	213	102
1970	157	172	89	144	144	205	165	174	154	132	242	105
1972	191	217	130	178	175	241	194	217	177	168	321	118
1973	202	229	142	197	202	258	204	248	177	166	344	136

<b>Anteil am Bundesgebiet in %</b>												
1963	100	5,6	6,8	10,9	1,6	24,1	8,8	4,8	13,1	16,3	0,9	6,9
1967	100	6,2	4,5	9,5	1,4	31,6	8,7	5,0	13,1	13,4	1,4	5,2
1970	100	6,2	3,9	10,0	1,4	31,3	9,3	5,4	12,9	13,7	1,4	4,6
1972	100	6,4	4,7	10,2	1,4	30,4	9,0	5,5	12,2	14,4	1,6	4,3
1973	100	6,4	4,8	10,6	1,6	30,7	8,9	5,9	11,5	13,4	1,6	4,6

# Finanzen und Steuern

## Ausgaben und Einnahmen der öffentlichen Haushalte, Nettokreditaufnahme, Fundierte Schulden, Gemeindesteuern

Mill. DM

Jahr Vierteljahr	Ausgaben der öffentlichen Haushalte 1)								Einnahmen der öffentlichen Haushalte 1)					
	Bund 2)	Lasten- ausgleichs- fonds	ERP - Sonder- vermögen	Länder 3)	Gemein- den/Gv. 3)4)	ins- gesamt 3)4)	darunter		Bund 2)	Lasten- ausgleichs- fonds	ERP - Sonder- vermögen	Länder 3)4)	Gemein- den/Gv. 3)4)	ins- gesamt 3)4)
							Personal- ausgaben 4)	Baumaß- nahmen 5)						
1970	88 053	3 600	.	76 209	.	155 305	45 712	18 908	88 469	3 599	.	73 187	.	152 697
1971	98 808	3 607	.	87 935	.	175 138	54 571	22 304	97 733	3 516	.	82 474	.	168 509
1972	110 519	3 175	1 579	99 250	.	195 475	60 624	24 080	106 240	3 463	1 330	97 807	.	189 793
1973	121 757	3 016	1 329	114 669	.	218 503	69 356	25 500	118 986	3 476	1 557	112 801	.	214 551
1974	134 001	2 921	1 746	132 500	95 162	314 516	107 241	37 374	123 537	3 480	1 667	123 634	86 095	286 599
1974 1. Vj.	31 106	828	403	28 053	19 723	70 316	25 748	5 626	27 765	789	550	27 003	17 845	64 155
2. Vj.	30 109	761	383	30 408	21 898	71 847	26 155	7 916	28 310	984	160	28 076	19 354	65 170
3. Vj.	32 585	694	456	32 462	24 225	76 459	25 520	9 806	30 409	859	659	31 312	22 362	71 640
4. Vj.	39 430	639	504	41 028	29 316	93 457	29 818	12 556	36 304	848	298	36 991	26 534	83 518
1975 1. Vj.	38 730	803	501	31 812	...	...	...	...	27 470	761	554	28 411	...	...

Jahr Vierteljahr	Nettokreditaufnahme 6)7)						Fundierte Schulden 6)8)9)					
	Bund 2)	Lasten- ausgleichs- fonds	ERP - Sonder- vermögen	Länder	Gemeinden/ Gv. 5)10)	insgesamt	Bund 2)	Lasten- ausgleichs- fonds	ERP - Sonder- vermögen	Länder	Gemeinden/ Gv. 10)	insgesamt
1970	+ 1 107	+ 7	.	+ 1 994	+ 2 810	.	47 745,8	6 710,0	1 295,9	27 447,8	39 974,0	123 173,5
1971	+ 1 442	+ 113	.	+ 4 672	+ 6 012	.	49 832,7	6 533,1	1 364,2	32 089,0	47 275,7	137 094,7
1972	+ 3 516	- 243	+ 110	+ 3 463	+ 6 360	+ 13 206	54 464,8	6 292,1	1 474,4	36 879,8	55 075,9	154 187,0
1973	+ 5 177	- 546	- 274	+ 2 586	+ 5 682	+ 12 625	57 113,8	5 753,7	1 150,8	39 447,2	61 846,4	165 311,8
1974	+ 9 475	- 381	- 45	+ 7 713	+ 5 394	+ 22 156	69 420,4	5 373,2	1 156,1	47 152,2	60 676,5	183 778,4
1974 1. Vj.	- 328	- 34	- 10	- 140	+ 664	+ 152	52 756,0	5 715,9	1 171,8	39 497,0	57 827,9	161 988,6
2. Vj.	+ 2 823	- 108	- 45	+ 1 454	+ 701	+ 4 825	60 693,6	5 608,6	1 145,0	40 878,0	58 545,7	166 870,9
3. Vj.	+ 3 217	+ 19	- 52	+ 2 440	+ 1 707	+ 7 331	64 323,3	5 627,2	1 073,0	43 366,3	59 687,5	174 077,3
4. Vj.	+ 3 763	- 258	+ 62	+ 3 536	+ 2 322	+ 9 425	69 420,4	5 373,2	1 156,1	47 152,2	61 507,4	184 609,3
1975 1. Vj.	+ 6 012	+ 340	+ 55	+ 2 137	...	...	74 722,6	5 716,4	1 211,1	49 996,2	61 472,7	193 119,0
2. Vj.	...	...	...	...	...	...	84 996,7	5 304,1	1 164,0	53 663,0	...	...

Jahr Vierteljahr	Kassenmäßige Einnahmen aus Gemeindesteuern										
	Grundsteuer		Gewerbe- steuer (E. u. K.) 100 %	Lohn- summen- steuer	Gewerbe- steuer- umlage 11)	Gewerbe- steuern netto	Gemeinde- anteil an der Einkommen- steuer 12)	Zuschlag zur Grund- erwerb- steuer	Sonstige Gemeinde- steuern 13)	insgesamt 14)	darunter Stadt- staaten 15)
	A	B									
1970	445,9	2 237,2	10 727,6	1 389,3	4 331,2	7 785,7	6 891,7	588,3	291,0	18 239,8	1 755,9
1971	408,3	2 393,1	12 313,3	1 805,1	5 181,8	8 936,6	8 426,0	653,4	313,5	21 131,0	2 005,7
1972	397,8	2 606,6	14 846,5	2 176,1	5 847,2	11 175,4	10 089,9	725,4	323,4	25 318,5	2 361,9
1973	401,9	2 807,4	17 776,8	2 534,9	7 014,5	13 297,2	12 253,3	807,6	314,9	29 882,3	2 713,7
1974	410,3	3 110,6	18 774,5	2 793,7	7 354,3	14 213,9	13 695,0	814,7	413,5	32 657,9	3 061,2
1974 1. Vj.	83,2	666,0	4 323,1	719,2	330,2	4 712,1	891,4	191,4	116,7	6 660,9	799,4
2. Vj.	104,8	710,3	4 614,1	647,1	1 696,7	3 564,5	3 074,6	226,9	113,5	7 794,5	706,4
3. Vj.	113,9	947,9	4 760,5	714,5	1 805,0	3 670,0	3 061,7	209,3	89,0	8 091,8	771,4
4. Vj.	108,5	786,5	5 076,7	713,1	3 521,5	2 288,3	6 661,4	187,0	94,4	10 106,1	784,0
1975 1. Vj.	82,0	761,7	4 305,3	774,6	263,6	4 816,3	1 206,3	179,5	123,6	7 169,3	845,9

1) Erläuterungen zu den Ausgabe-/Einnahmearten siehe Fachserie L, Reihe 1/III, Vierteljahreszahlen zur Finanzwirtschaft. — 2) Einschl. der Deutschen Gesellschaft für öffentliche Arbeiten AG sowie der Krankenhausfinanzierung, die ab 1974 in den Bundeshaushalt einbezogen wird. — 3) Bereinigt um Zahlungen von gleicher Ebene. — 4) Gemeinden (Gv.) bis 1973 nicht erhoben. — 5) Bis 1973 Gemeinden nur mit 10 000 und mehr Einwohnern und Gemeindeverbände. — 6) Ohne Schulden (aufnahme) bei Gebietskörperschaften. — 7) Nettokreditaufnahme = Saldo der Schuldenaufnahme (+) und Tilgung (-) von Kreditmarktmitteln. — 8) Am Ende des jeweiligen Berichtszeitraums. — 9) Abweichungen der Ergebnisse bis 1973 gegenüber früheren Veröffentlichungen infolge methodischer Angleichung an die Erhebung zum 31. 12. 1974. — 10) Ab 1. Vj. 1974 ohne Schulden (aufnahme) der Eigenbetriebe. — 11) An Bund/Länder abgeführt. — 12) Soweit den Gemeinden zugeflossen. — 13) Ab 1974 einschl. steuerähnlicher Einnahmen. — 14) Nach der Steuerverteilung. — 15) Nur gemeindlicher Bereich.

## Kassenmäßige Steuereinnahmen des Bundes und der Länder Mill. DM

Jahr Monat	Steuereinnahmen				Gemeinschaftsteuern (gemäß Artikel 106 GG)						
	insgesamt 1)	des Bundes	der Länder	EG - Anteile an Zöllen 2)	insgesamt	Lohnsteuer (100 %)	Veranlagte Einkommensteuer (100 %)	Nicht veranlagte Steuern vom Ertrag	Körperschaftsteuer	Umsatzsteuer 3)	Einfuhrsteuer
1970 MD	11 173,2	6 966,4	4 206,8	—	8 329,1	2 923,8	1 333,4	168,4	726,4	2 232,6	944,5
1971 MD	12 473,3	7 671,6	4 717,2	84,5	9 440,1	3 566,9	1 528,3	172,8	597,3	2 572,5	1 002,3
1972 MD	14 182,6	8 475,5	5 578,7	128,4	10 881,3	4 147,5	1 928,3	182,4	707,9	2 846,1	1 069,0
1973 MD	16 133,9	9 579,8	6 373,8	180,2	12 536,9	5 104,5	2 204,3	168,7	907,3	2 938,5	1 213,6
1974 MD	17 126,7	9 951,0	6 945,6	230,1	13 636,8	5 996,7	2 232,8	214,5	866,9	2 799,4	1 526,4
1974 Mai	14 202,3	8 195,8	5 775,9	230,6	9 813,8	5 283,6	281,7	38,6	31,0	2 652,1	1 526,8
Juni	19 908,0	11 568,1	8 106,5	233,4	17 475,3	5 603,9	5 017,2	322,6	2 044,2	2 863,4	1 624,0
Juli	14 763,0	8 716,4	5 831,4	215,2	10 897,3	5 875,7	573,1	196,7	177,2	2 557,9	1 516,7
Aug.	15 892,0	9 084,9	6 557,7	249,4	11 664,0	6 319,9	423,3	655,0	182,9	2 447,7	1 635,2
Sept.	20 630,3	11 853,0	8 539,8	237,5	18 304,0	6 284,9	5 557,0	103,2	2 378,7	2 472,2	1 507,8
Okt.	15 619,8	9 238,4	6 152,8	228,7	11 709,7	6 262,5	807,4	269,2	310,3	2 455,1	1 605,2
Nov.	16 206,3	9 386,9	6 561,8	257,6	11 818,8	6 174,1	694,7	70,6	237,9	2 955,1	1 686,5
Dez.	28 481,5	16 707,6	11 524,9	249,1	23 301,1	10 313,8	5 926,0	52,3	2 365,7	3 049,9	1 593,4
1975 Jan.	15 682,1	8 457,8	6 847,1	377,2	14 346,9	7 450,2	1 080,8	231,7	522,5	3 665,9	1 395,9
Febr.	14 291,3	8 220,3	5 696,3	374,6	10 457,7	4 703,7	648,1	97,5	193,2	3 254,8	1 660,5
März	17 464,1	9 854,8	7 257,8	351,5	15 282,9	3 996,5	5 210,1	82,7	1 935,1	2 619,4	1 439,1
April	13 251,9	7 594,0	5 104,7	553,2	9 185,6	4 121,0	579,1	277,3	121,0	2 584,2	1 503,0
Mai	14 264,0	7 894,2	5 821,5	548,4	9 705,4	4 951,7	94,5	63,1	204,1	2 795,9	1 596,1
Juni	18 880,7	10 588,1	7 844,3	448,3	16 606,3	5 340,4	5 042,2	207,6	1 769,4	2 801,1	1 445,6
Juli 5)	15,819,0	9 316,9	6 037,0	465,1	11 784,4	6 109,5	634,5	491,6	191,5	2 841,8	1 515,5

Jahr Monat	Bundessteuern										
	insgesamt	darunter									Ergänzungsabgabe
		Kapitalverkehrssteuern, Versicherungssteuer und Wechselsteuer		Zölle und Verbrauchsteuern (ohne Biersteuer)							
		zusammen	darunter Versicherungssteuer	zusammen	Zölle (100 %)	Tabaksteuer	Kaffeesteuer	Branntweinmonopol	Mineralölsteuer		
1970 MD	2 283,0	102,0	51,4	2 065,1	239,2	544,7	88,1	185,7	959,3	79,0	
1971 MD	2 462,9	123,6	66,5	2 208,8	256,7	571,9	94,6	200,2	1 034,7	91,5	
1972 MD	2 757,5	137,8	78,1	2 498,5	269,3	652,1	97,4	239,2	1 185,6	117,1	
1973 MD	3 106,2	139,6	87,8	2 811,8	264,3	739,4	102,6	264,6	1 382,4	154,4	
1974 MD	3 109,3	134,6	93,2	2 794,5	277,7	746,0	99,2	274,0	1 337,8	180,0	
1974 Mai	2 994,6	131,2	93,8	2 768,2	276,1	760,4	92,4	233,0	1 354,3	95,5	
Juni	3 241,1	119,1	77,7	2 831,2	256,8	791,1	92,4	219,3	1 406,6	290,3	
Juli	2 926,2	118,2	80,9	2 702,0	299,0	682,6	95,5	220,7	1 349,8	105,7	
Aug.	3 107,8	137,1	93,3	2 844,2	280,0	833,7	89,8	232,7	1 356,3	126,2	
Sept.	3 266,0	112,6	73,4	2 825,3	268,7	747,2	96,5	203,8	1 460,5	327,9	
Okt.	3 097,2	104,3	74,1	2 871,3	309,6	790,1	95,8	227,0	1 386,4	121,4	
Nov.	3 235,3	127,5	85,8	2 996,5	290,9	888,7	104,5	235,3	1 415,5	111,0	
Dez.	4 986,7	116,2	69,4	4 434,0	268,2	1 101,4	115,9	266,5	2 606,7	436,3	
1975 Jan.	1 647,4	122,6	80,8	1 358,4	269,9	216,4	112,7	327,0	1 165,7	165,7	
Febr.	3 078,2	241,9	180,4	2 785,5	262,8	769,1	104,6	306,0	1 275,1	50,4	
März	2 707,4	156,0	107,4	2 484,6	247,6	611,3	102,0	269,4	1 207,9	66,7	
April	2 981,2	155,9	102,9	2 818,7	271,1	788,4	106,9	300,2	1 310,3	6,4	
Mai	3 019,9	146,5	93,5	2 872,4	261,7	807,7	99,5	236,8	1 413,1	0,8	
Juni	2 935,6	124,7	79,2	2 753,4	251,6	576,9	117,4	236,8	1 512,6	57,4	
Juli 5)	3 047,1	123,1	76,5	2 898,4	264,7	797,1	100,8	247,7	1 434,1	25,5	

Jahr Monat	Landessteuern							Einnahmen des Bundes und der Länder aus der Gewerbesteuerumlage	Gemeindeanteil an Lohnsteuer/veranlagter Einkommensteuer 4) (Ausgabe)	Nachrichtlich Lastenausgleichsabgaben
	insgesamt	darunter								
		Vermögenssteuer	Erbchaftsteuer	Grund-erwerbsteuer	Kraftfahrzeugsteuer	Rennwett- und Lotteriesteuer	Biersteuer			
1970 MD	794,2	239,7	43,6	38,7	319,2	47,2	97,9	362,9	596,0	131,8
1971 MD	853,9	260,2	42,4	43,1	346,4	49,7	102,2	429,7	713,3	119,9
1972 MD	906,9	249,5	43,7	48,9	393,5	53,0	104,1	487,6	850,6	115,0
1973 MD	957,1	269,5	39,0	56,3	415,7	55,1	105,7	585,2	1 023,2	108,1
1974 MD	982,5	284,2	39,2	47,4	429,9	60,1	105,2	612,0	1 152,1	108,3
1974 Mai	1 421,2	688,2	36,5	49,5	461,2	56,9	121,4	788,5	779,1	254,7
Juni	703,3	77,0	38,2	37,0	366,4	50,8	116,3	11,8	1 487,0	26,9
Juli	876,5	73,5	56,1	53,7	498,5	78,1	106,0	1 000,2	902,8	34,5
Aug.	1 374,8	709,0	40,2	56,3	384,4	54,1	120,7	758,8	944,0	277,7
Sept.	740,1	91,9	34,5	44,7	382,5	58,4	120,4	16,3	1 657,9	24,4
Okt.	828,7	66,2	42,6	55,4	480,7	61,5	106,4	1 012,0	989,8	32,0
Nov.	1 343,6	698,3	41,3	50,4	365,4	63,0	99,2	831,1	961,6	298,6
Dez.	747,3	135,5	39,1	42,1	366,7	60,7	96,2	1 777,3	2 273,6	32,3
1975 Jan.	874,3	49,9	37,8	51,1	533,7	70,9	114,0	7,8	1 194,3	18,9
Febr.	1 335,2	676,1	32,8	47,8	380,8	68,7	88,0	169,4	749,2	227,6
März	732,9	74,5	39,9	55,3	411,0	59,5	73,9	29,8	1 288,9	28,4
April	919,6	57,0	45,1	59,7	568,0	70,2	103,7	823,6	658,0	41,2
Mai	1 452,9	714,5	59,5	45,1	435,5	71,1	110,9	792,4	706,5	241,3
Juni	762,6	57,2	38,3	43,5	438,9	67,3	111,1	29,8	1 453,6	25,0
Juli 5)	892,6	49,1	...	...	519,9	...	121,2	1 039,1	944,2	...

Siehe auch Fachserie L, Reihe 2.

1) Ohne stillgelegte Investitionssteuer (ab August 1973 bis Dezember 1974). — 2) Ab Januar 1975 einschl. Umsatzsteuer. — 3) Einschl. Investitionssteuer. — 4) 14 % des Aufkommens. — 5) Vorläufiges Ergebnis.

Quelle: Bundesministerium der Finanzen

**Zum Aufsatz: „Öffentliche Schulden“**  
**Schulden des öffentlichen Bereichs nach Art der Schulden<sup>1)</sup>**  
**Mill. DM**

Art der Schulden	Schulden am 31. Dezember 1974						31. 12. 1973 <sup>2)</sup>	
	Bund	Lastenausgleichsfonds	ERP-Sondervermögen	Länder	Gemeinden und Gemeindeverbände	Zweckverbände <sup>3)</sup>	insgesamt	
<b>Fundierte Schulden<sup>4)</sup></b>								
Schulden aus Kreditmarktmitteln . . . . .	56 781,2	4 910,3	1 156,1	40 042,1	60 868,0	5 028,0	168 586,7	137 877,5
Kreditmarktmittel im engeren Sinne . . . . .	49 199,9	4 434,6	1 156,1	36 589,0	56 711,8	4 860,0	152 951,4	123 654,8
Inhaberschuldverschreibungen . . . . .	19 861,3	1 285,5 <sup>6)</sup>	—	8 915,9	501,5	1,6	30 565,9	26 968,9
Verzinsliche Schatzanweisungen . . . . .	40,0	—	—	72,6	—	—	112,6	129,2
Kassenobligationen . . . . .	1 515,3	283,0	—	180,0	—	—	1 978,3	1 812,2
Unverzinsliche Schatzanweisungen, Steuergutscheine . . . . .	4 995,7	—	—	237,6	—	—	5 233,3	1 063,6
Schulden bei								
der Deutschen Bundesbank . . . . .	—	—	—	—	—	—	—	—
Banken und Sparkassen . . . . .	19 947,5	2 258,2 <sup>6)</sup>	872,8	25 385,3	51 944,1	4 674,3	105 082,1	84 079,8
Bausparkassen . . . . .	3,5	0,0	—	121,2	1 805,4	70,9	2 001,1	1 933,5
Versicherungsunternehmen . . . . .	1 186,4	501,5 <sup>7)</sup>	—	1 098,2	1 790,3	45,4	4 621,9	4 491,7
der Deutschen Bundesbahn und der Deutschen Bundespost . . . . .	—	31,7	—	20,1	29,2	0,3	81,4	91,2
Hypotheken-, Grund- und Rentenschulden . . . . .	—	—	—	64,0	103,0	1,7	168,6	207,8
Restkaufgelder . . . . .	—	—	—	48,6	164,1	0,8	213,5	143,9
Übrige Kreditmarktschulden im engeren Sinne . . . . .	1 650,2	74,5	283,3	445,6	374,2	65,0	2 892,8	2 732,9
Schulden bei Sozialversicherungen . . . . .	7 581,3	475,7	—	3 453,1	3 956,2	168,0	15 634,3	14 222,7
Bundesanstalt für Arbeit . . . . .	305,0	—	—	207,9	188,9	14,9	716,6	761,7
Sonstige Träger der Sozialversicherung . . . . .	5 638,4	317,1	—	856,2	620,6	94,1	7 526,3	7 323,5
Öffentliche Zusatzversorgungseinrichtungen . . . . .	1 637,9	158,6	—	2 389,1	3 146,8	59,0	7 391,4	6 137,5
Ausgleichsforderungen und sonstige Altverbindlichkeiten . . . . .	11 996,8	439,4	—	7 063,2	—	—	19 499,4	19 964,7
Ausgleichsforderungen der(s)								
Deutschen Bundesbank . . . . .	8 684,6 <sup>8)</sup>	—	—	48,0	—	—	8 732,7	8 684,5
Banken und Sparkassen . . . . .	182,0	—	—	4 287,4	—	—	4 469,4	4 610,9
Bausparkassen . . . . .	—	—	—	39,3	—	—	39,3	} 3 884,7
Versicherungsunternehmen . . . . .	1 901,4	—	—	1 821,0	—	—	3 722,5	
Postscheck- (Postsparkassen-) ämter . . . . .	199,3	—	—	124,2	—	—	323,6	323,6
Ankaufsfonds der Deutschen Bundesbank . . . . .	400,7	—	—	735,2	—	—	1 135,9	1 131,6
Sonstigen Gläubiger . . . . .	—	—	—	8,0	—	—	8,0	7,3
4 % Ablösungsschuld, 4 % Entschädigungsschuld . . . . .	628,6	—	—	—	—	—	628,6	710,5
Deckungsforderungen der Geldinstitute, Versicherungsunternehmen und Bausparkassen . . . . .	—	439,4	—	—	—	—	439,4	611,7
Auslandsschulden <sup>9)</sup> . . . . .	642,5	23,5	—	46,9	8,5	4,6	725,9	810,1
Nachkriegsschulden <sup>10)</sup> . . . . .	—	23,5	—	4,3	7,5	4,5	39,8	39,7
Vorkriegsschulden . . . . .	642,5	—	—	42,6	1,0	0,0	686,1	770,3
darunter Auslandsschulden gemäß Londoner Abkommen . . . . .	642,5	—	—	23,8	—	—	666,3	756,8
<b>Fundierte Schulden ohne Schulden bei Verwaltungen</b>	<b>69 420,4</b>	<b>5 373,2</b>	<b>1 156,1</b>	<b>47 152,2</b>	<b>60 676,5</b>	<b>5 032,6</b>	<b>188 811,0</b>	<b>158 652,3</b>
dagegen 1973 . . . . .	57 113,8	5 753,8	1 150,8	39 447,2	55 186,8	—	168 652,3	X
Schulden								
beim öffentlichen Bereich (Verwaltungen) . . . . .	—	61,3	—	21 456,8	6 667,7	547,7	28 733,4	27 357,2
beim Bund . . . . .	—	40,0	—	19 153,0	} 507,2	26,8	21 233,9	20 397,0
beim Lastenausgleichsfonds . . . . .	—	—	—	1 506,9				
beim ERP - Sondervermögen . . . . .	—	—	—	792,6	1 154,1	203,4	2 150,1	1 814,0
bei Ländern . . . . .	—	20,7	—	0,1	4 229,1	215,2	4 465,0	4 458,1
bei Gemeinden/Gv. . . . .	—	0,6	—	0,1	712,6	99,6	812,9	612,4
bei Zweckverbänden . . . . .	—	—	—	4,1	64,7	2,7	71,5	75,6
<b>Fundierte Schulden insgesamt</b> . . . . .	<b>69 420,4<sup>11)</sup></b>	<b>5 434,5</b>	<b>1 156,1</b>	<b>68 809,0</b>	<b>67 344,1</b>	<b>5 580,3</b>	<b>X</b>	<b>X</b>
dagegen 1973 . . . . .	57 113,8	5 836,1	1 150,8	60 596,9	61 312,0	—	X	X
<b>Schwebende Schulden insgesamt</b> . . . . .	<b>1 179,7</b>	<b>15,5</b>	<b>—</b>	<b>146,8</b>	<b>603,5</b>	<b>62,3</b>	<b>2 007,7</b>	<b>3 162,0</b>
dagegen 1973 . . . . .	2 720,9	130,5	—	3,6	307,0	—	3 162,0	X
Außerdem:								
innere Verschuldung . . . . .	—	—	—	642,4	630,4	0,6	1 273,4	2 756,3

Siehe Fachserie L, Reihe 3/I.

1) Vorläufiges Ergebnis. — 2) Ohne Schulden der Zweckverbände. — 3) Ohne Schulden der Zweckverbände in Nordrhein - Westfalen. — 4) Ohne Anleihenstücke im eigenen Bestand der Emittenten 1973: 923,2 Mill. DM; 1974: 997,5 Mill. DM, davon beim Bund 427,2 Mill. DM, beim LAF 261,2 Mill. DM, bei den Ländern 319,1 Mill. DM. — 5) Darunter Verpflichtungen aus der Erfüllung von Hauptentschädigung durch Ausgabe von Schuldverschreibungen: 777,0 Mill. DM. — 6) Darunter Verpflichtungen durch Begründung von Spareinlagen (nur Deckungsforderungen): 985,2 Mill. DM. — 7) Darunter Verpflichtungen durch Begründung von Lebensversicherungsansprüchen über Schuldbuchforderungen: 7,4 Mill. DM. — 8) Einschl. zinsfreier Schuldverschreibungen wegen Geldausstattung Berlins (547 Mill. DM). — 9) Fremdwährungsbeträge zu festen Paritäten umgerechnet. — 10) Seit dem 8. 5. 1945 entstanden. — 11) Außerdem 83 608 Mill. DM (1973: 66 186 Mill. DM) Schulden der Deutschen Bundesbahn und der Deutschen Bundespost.

# Preise

## Index der Einkaufspreise landwirtschaftlicher Betriebsmittel

1962/63 = 100

Wirtschaftsjahr 1) Monat	Landw. Betriebs- mittel insgesamt	Waren und Dienstleistungen für die laufende Produktion								
		zusammen	Handels- dünger	Futtermittel		Saatgut	Nutz- und Zuchtvieh	Pflanzen- schutz- mittel	Brenn- und Treibstoffe	
				zusammen	Futter- getreide				zusammen	Treib- stoffe
<b>Einschl. Umsatz- (Mehrwert-) steuer</b>										
1971/72 D	127,0	121,1	114,0	103,1	91,2	111,0	133,7	103,0	116,6	99,8
1972/73 D	138,7	133,8	116,9	121,6	94,7	129,8	164,9	104,2	123,6	104,2
1973/74 D	152,6	148,0	127,9	137,3	98,0	136,4	148,9	104,8	154,2	169,6
1974/75 D	162,5	156,2	153,8	129,4	105,8	131,0	158,6	110,7	169,0	173,4
1974 Juni	156,5	150,6	144,2	127,6	102,1	141,8	143,5	105,5	163,7	181,9
Juli	156,4	150,2	144,3	126,0	101,8	141,8	142,2	105,8	162,8	179,2
Aug.	157,4	151,3	144,7	127,5	99,4	143,8	139,9	105,8	164,7	176,0
Sept.	158,3	152,0	146,3	128,3	100,0	144,0	138,0	106,1	164,6	174,8
Okt.	159,9	153,4	148,4	132,1	103,6	123,8	135,7	112,3	166,9	174,4
Nov.	161,6	155,4	149,8	134,8	107,1	124,7	137,5	112,3	167,8	174,3
Dez.	162,3	156,2	151,0	134,4	108,4	124,7	143,6	112,3	168,3	174,4
1975 Jan.	163,8	157,5	154,9	132,9	108,6	124,7	148,6	112,3	172,0	174,9
Febr.	164,5	158,3	158,3	129,4	107,8	124,7	159,1	112,3	172,4	172,4
März	164,6	158,3	160,7	126,4	107,1	133,5	162,4	112,3	171,5	169,9
April	165,6	159,4	161,4	126,5	107,8	135,8	169,1	112,3	171,0	169,2
Mai	167,4	161,0	162,7	127,4	108,4	135,8	175,2	112,3	172,2	168,8
Juni	168,1	161,8	163,1	127,0	109,3	135,8	181,4	112,3	173,5	171,9
Juli	167,4	160,9	161,4	127,2	109,8	135,8	172,4	113,3	174,6	173,2
Aug.	168,4	162,2	161,7	129,2	108,8	140,6	172,8	113,3	176,1	174,2
<b>Ohne Umsatz- (Mehrwert-) steuer</b>										
1971/72 D	116,5	111,8	102,7	97,6	86,4	105,2	126,7	92,8	105,0	89,9
1972/73 D	127,3	123,6	105,3	115,2	89,7	123,0	146,8	93,9	111,3	93,9
1973/74 D	139,8	136,3	115,3	130,1	92,9	129,3	141,2	94,4	134,1	139,0
1974/75 D	148,6	143,6	138,5	122,6	100,3	124,2	150,3	99,8	147,5	142,4
1974 Juni	143,2	138,5	129,9	120,9	96,8	134,4	136,0	95,1	142,7	150,1
Juli	143,1	138,1	130,0	119,4	96,5	134,4	134,8	95,3	141,9	147,6
Aug.	144,0	139,1	130,3	120,8	94,2	136,3	132,6	95,3	143,6	144,9
Sept.	144,8	139,7	131,8	121,5	94,8	136,5	130,8	95,6	143,5	143,7
Okt.	146,3	141,1	133,7	125,1	98,2	117,4	128,5	101,2	146,6	143,4
Nov.	147,8	142,8	134,9	127,6	101,4	118,2	130,2	101,2	146,4	143,3
Dez.	148,5	143,6	136,0	127,4	102,7	118,2	136,1	101,2	146,8	143,4
1975 Jan.	149,9	144,8	139,6	125,9	102,9	118,2	140,9	101,2	150,2	143,8
Febr.	150,4	145,6	142,6	122,6	102,2	118,2	150,8	101,2	150,5	141,6
März	150,5	145,5	144,8	119,7	101,5	126,6	153,9	101,2	149,8	139,3
April	151,5	146,5	145,3	119,9	102,2	128,8	160,2	101,2	149,2	138,6
Mai	153,1	148,0	146,6	120,7	102,8	128,8	166,1	101,2	150,4	138,4
Juni	153,7	148,7	146,9	120,2	103,6	128,8	171,9	101,2	151,6	141,1
Juli	153,1	147,9	145,4	120,5	104,1	128,8	163,4	102,0	152,5	142,3
Aug.	154,1	149,1	145,7	122,4	103,2	133,3	163,7	102,0	153,9	143,2

Wirtschaftsjahr 1) Monat	Waren und Dienstleistungen für die laufende Produktion					Neubauten und Maschinen				
	Allgemeine Wirtschafts- ausgaben	Unter- haltung der Gebäude	Unterhaltung von Maschinen und Geräten			zusammen	Neubauten	Neuanschaffung größerer Maschinen		
			zusammen	Reparaturen	Technische Hilfs- materialien			zusammen	Acker- schlepper	Land- maschinen und Geräte
<b>Einschl. Umsatz- (Mehrwert-) steuer</b>										
1971/72 D	131,1	162,6	149,6	166,7	129,6	147,0	163,3	139,8	142,8	137,6
1972/73 D	138,2	172,8	160,3	181,3	139,3	155,2	173,8	147,0	147,4	146,5
1973/74 D	148,6	184,8	181,5	204,8	165,4	168,3	186,4	160,3	152,7	165,3
1974/75 D	160,4	194,1	210,6	232,3	211,0	183,6	196,2	178,1	167,5	185,2
1974 Juni	154,6	193,4	197,9	220,2	189,6	176,5	195,2	168,3	158,7	174,8
Juli	155,6	193,4	199,9	221,0	193,4	177,3	195,2	169,4	160,3	175,6
Aug.	156,0	194,3	202,0	222,8	197,9	178,3	196,3	170,3	162,1	175,9
Sept.	157,6	194,3	204,1	225,6	200,4	179,8	196,3	172,5	163,1	179,0
Okt.	158,5	194,3	205,6	227,0	202,5	181,8	196,3	175,5	163,7	183,7
Nov.	159,6	193,7	208,3	230,1	206,7	182,5	195,7	176,7	165,6	184,5
Dez.	160,1	193,7	208,9	230,4	208,6	183,0	195,7	177,4	165,6	185,2
1975 Jan.	161,2	193,7	211,9	233,4	214,8	185,1	195,7	180,4	170,6	187,0
Febr.	162,3	192,9	214,9	236,7	218,7	185,1	195,3	180,6	170,1	187,7
März	162,9	192,9	215,9	237,8	220,1	185,8	195,3	181,6	170,6	188,7
April	163,5	192,9	217,1	239,3	221,8	186,8	195,3	183,1	170,7	191,2
Mai	163,8	196,3	219,0	241,2	223,4	188,7	198,6	184,3	172,8	191,2
Juni	164,0	196,3	219,6	241,9	224,1	189,3	198,6	185,2	174,3	192,4
Juli	164,2	196,3	220,0	242,4	224,9	189,5	198,6	185,5	174,3	192,8
Aug.	165,0	196,3 p	221,1	244,3	224,7	189,5 p	198,6 p	185,5	174,3	192,8
<b>Ohne Umsatz- (Mehrwert-) steuer</b>										
1971/72 D	120,3	146,5	134,8	150,2	116,8	132,4	147,1	126,0	128,6	123,9
1972/73 D	126,8	155,7	144,4	163,3	125,5	139,8	156,6	132,4	132,7	132,0
1973/74 D	136,3	166,5	163,5	184,5	149,0	151,6	167,9	144,4	137,6	148,9
1974/75 D	147,2	174,8	189,7	209,2	180,1	165,4	176,8	160,4	150,8	166,9
1974 Juni	141,8	174,2	178,3	198,4	170,8	159,1	175,9	151,7	143,0	157,5
Juli	142,7	174,2	180,1	199,1	174,2	159,7	175,9	152,6	144,4	158,2
Aug.	143,1	175,0	182,0	200,7	178,2	160,6	176,9	153,5	146,1	158,4
Sept.	144,6	175,0	183,9	203,2	180,5	162,0	176,9	155,4	146,9	161,3
Okt.	145,4	175,0	185,2	204,5	182,4	163,8	176,9	158,1	147,4	165,5
Nov.	146,4	174,5	187,7	207,3	186,2	164,4	176,3	159,2	149,2	166,2
Dez.	146,9	174,5	188,2	207,6	187,9	164,8	176,3	159,8	149,2	166,9
1975 Jan.	147,9	174,5	190,9	210,2	193,4	166,7	176,3	162,5	153,6	168,5
Febr.	148,9	173,8	193,6	213,3	197,0	166,8	176,0	162,7	153,2	169,1
März	149,5	173,8	194,5	214,2	198,3	167,4	176,0	163,6	153,6	170,0
April	150,0	173,8	195,6	215,6	199,7	168,3	176,0	164,9	153,7	172,3
Mai	150,3	176,9	197,2	217,2	201,2	170,0	178,9	166,1	155,7	172,9
Juni	150,5	176,9	197,8	217,9	201,9	170,5	178,9	166,9	157,0	173,3
Juli	150,6	176,9	198,2	218,4	202,6	170,7	178,9	167,1	157,0	173,7
Aug.	151,4	176,9 p	199,2	220,1	202,4	170,7 p	178,9 p	167,1	157,0	173,7

Siehe auch Fachserie M, Reihe 4.  
1) Wirtschaftsjahr Juli bis Juni.

## Index der Erzeugerpreise landwirtschaftlicher Produkte 1961/62 - 1962/63 = 100

Wirtschaftsjahr 1) Monat	Landwirtschaftliche Produkte			Pflanzliche Produkte								
	insgesamt	ohne		insgesamt	ohne Sonderkultur-erzeugn. 2)	Getreide und Hülsenfrüchte	Saatgut	Hackfrüchte		Ölpflanzen	Heu und Stroh	Sonderkultur-erzeugnisse 2)
		Milch	Sonderkultur-erzeugn. 2)					zusammen	Speisekartoffeln			

### Einschl. pauschalierte Umsatz- (Mehrwert-) steuer und Aufwertungsanspruch über die Mehrwertsteuer

1972/73 D	128,2	128,0	128,9	110,1	106,3	93,6	115,6	118,5	134,2	110,8	128,0	120,0
1973/74 D	128,3	126,8	129,9	107,8	107,9	94,5	120,3	120,2	136,5	112,9	136,0	107,6
1974/75 D	129,1	122,6	131,1	100,9	100,0	101,0	120,9	92,3	80,9	124,2	168,0	103,4
1974 Juni	122,4	117,9	122,8	109,4	106,7	100,2	128,9	109,1	115,7	115,4	148,2	116,2
Juli	120,5	115,0	121,5	106,2	105,7	99,6	128,9	107,1	112,1	121,1	148,6	107,5
Aug.	120,5	114,1	122,3	96,9	97,0	96,1	131,3	90,2	80,5	126,5	147,5	96,8
Sept.	125,2	119,5	127,4	98,0	98,6	97,2	131,3	92,5	81,9	125,0	149,3	96,4
Okt.	126,1	119,4	127,9	99,3	98,3	101,8	112,6	89,0	74,7	125,4	155,9	101,8
Nov.	129,4	122,3	131,4	101,0	100,3	104,2	114,0	89,8	76,3	123,7	178,7	102,8
Dez.	130,0	122,3	132,2	101,4	101,7	105,7	112,3	91,6	79,6	124,0	181,5	100,8
1975 Jan.	129,2	122,0	131,0	103,5	102,9	107,7	113,3	91,7	79,0	123,1	190,0	105,3
Febr.	131,3	124,7	133,1	103,8	102,4	107,7	113,2	90,6	76,9	123,1	188,6	107,4
März	133,7	127,5	135,5	105,0	103,2	107,5	124,8	91,3	78,2	123,1	184,0	109,7
April	135,4	129,9	136,7	109,5	106,0	107,8	123,8	97,7	90,1	123,1	184,2	118,3
Mai	136,9	131,9	138,5	109,9	107,6	108,2	123,8	100,9	96,2	123,1	183,9	115,7
Juni	139,7	135,4	140,5	114,4	108,7	108,3	123,8	103,7	101,3	123,1	182,1	128,7
Juli	143,2 p	140,1	144,5 p	133,3	136,1	108,2	123,8	168,2	222,0	127,2	182,0	126,1
Aug.	145,9 p	142,8	148,4 p	129,6	136,2	108,9	123,8	167,9	220,9	138,0	175,0	112,7

### Ohne Umsatz- (Mehrwert-) steuer und ohne Aufwertungsanspruch

1972/73 D	118,7	118,4	119,3	101,8	98,4	86,6	107,0	109,7	124,2	102,7	118,5	110,4
1973/74 D	118,8	117,4	120,3	99,6	99,9	87,5	111,4	111,4	126,4	104,6	125,9	99,0
1974/75 D	119,0	113,1	120,9	93,2	92,5	93,4	111,5	85,4	74,8	115,0	155,0	95,1
1974 Juni	113,3	109,1	113,8	101,1	98,9	92,8	119,4	101,1	107,2	106,9	137,2	107,0
Juli	111,6	106,4	112,5	98,2	97,9	92,3	119,4	99,2	103,8	112,1	137,6	99,0
Aug.	111,5	105,6	113,2	89,6	89,8	89,0	121,6	83,5	74,5	117,1	136,5	89,0
Sept.	115,9	110,6	117,9	90,5	91,3	90,0	121,6	85,7	75,8	116,8	138,2	88,7
Okt.	116,7	110,6	118,4	91,8	91,0	94,3	104,3	82,4	69,1	116,1	144,3	93,8
Nov.	119,8	113,2	121,7	93,4	92,9	96,5	105,6	83,2	70,7	114,6	165,5	94,7
Dez.	120,3	113,2	122,4	93,8	94,1	97,8	104,0	84,8	73,7	114,8	168,0	92,9
1975 Jan.	118,5	111,9	120,2	94,9	94,4	98,8	103,9	84,2	72,5	112,9	174,3	96,3
Febr.	120,5	114,4	122,1	95,1	93,9	98,8	103,9	83,1	70,5	112,9	173,1	98,2
März	122,6	117,0	124,3	96,3	94,7	98,6	114,5	83,7	71,7	112,9	168,8	100,3
April	124,2	119,1	125,4	100,3	97,2	98,9	113,6	89,6	82,6	112,9	169,0	108,2
Mai	125,6	121,0	127,1	100,7	98,6	99,2	113,6	92,6	88,2	112,9	168,7	105,9
Juni	128,1	124,2	128,9	104,8	99,8	99,4	113,6	95,2	93,0	112,9	167,1	117,7
Juli	131,3 p	128,4	132,5 p	112,2	124,9	99,3	113,6	154,5	203,6	116,6	166,9	115,4
Aug.	133,8 p	130,9	136,2 p	118,8	125,0	99,9	113,6	154,0	202,7	126,6	160,5	103,1

Wirtschaftsjahr 1) Monat	Pflanzliche Produkte				Tierische Produkte						
	Genüßmittel-pflanzen	Obst	Gemüse	Weinmost	insgesamt	Schlachtvieh		Nutz- und Zuchtvieh	Milch 3)	Eier	Wolle
						zusammen	Groß-schlachtvieh				

### Einschl. pauschalierte Umsatz- (Mehrwert-) steuer und Aufwertungsanspruch über die Mehrwertsteuer

1972/73 D	87,7	134,2	115,5	121,7	134,3	141,0	142,3	159,6	128,9	85,3	62,3
1973/74 D	74,6	123,7	114,2	94,2	135,2	138,9	139,8	154,1	132,6	103,1	62,9
1974/75 D	68,1	125,6	105,2	87,3	138,5	136,9	138,0	159,8	147,0	84,4	62,6
1974 Juni	61,0	126,9	149,8	94,2	126,7	125,0	125,8	147,6	134,6	76,5	62,9
Juli	61,0	127,0	116,5	94,2	125,3	122,8	123,6	145,6	135,7	67,8	62,9
Aug.	61,0	113,2	95,0	94,2	128,3	126,7	127,7	143,3	137,9	73,6	62,9
Sept.	68,2	110,0	94,3	94,2	134,3	133,5	134,6	141,5	140,8	97,4	62,9
Okt.	71,2	120,6	104,4	87,3	135,0	132,8	133,8	139,0	144,4	97,6	62,9
Nov.	66,0	125,7	103,9	87,3	138,9	136,3	137,4	140,7	149,1	101,8	62,9
Dez.	66,3	123,6	99,0	87,3	139,5	135,9	137,0	147,3	151,2	96,3	62,9
1975 Jan.	65,4	131,7	105,1	87,3	137,8	134,9	136,0	154,0	149,1	82,9	62,6
Febr.	65,2	135,8	107,6	87,3	140,5	138,8	139,9	164,8	149,6	80,4	58,6
März	65,1	139,7	110,8	87,3	143,3	142,3	143,5	168,8	150,7	85,6	58,6
April	65,1	148,6	131,3	87,3	144,1	142,5	143,7	176,4	150,7	90,0	60,4
Mai	65,1	132,2	143,2	87,3	145,9	146,5	147,8	182,1	150,6	81,4	65,9
Juni	65,1	154,0	163,4	87,3	148,1	150,5	151,9	189,2	151,5	70,7	63,3
Juli	65,1	178,0	119,7	87,3	146,5 p	148,6	150,0	179,6	151,8 p	68,2	63,3
Aug.	65,1	148,7	109,7	87,3	151,3 p	154,9	156,4	180,2	154,5 p	76,6	63,3

### Ohne Umsatz- (Mehrwert-) steuer und ohne Aufwertungsanspruch

1972/73 D	81,2	124,3	107,1	109,6	124,3	130,5	131,7	147,8	119,4	79,0	57,8
1973/74 D	69,0	114,5	105,7	84,8	125,2	128,6	129,4	142,8	122,7	95,5	58,3
1974/75 D	62,9	116,0	97,1	78,7	127,7	126,2	127,3	147,2	135,4	77,8	57,5
1974 Juni	58,5	117,5	138,7	84,8	117,3	115,7	116,5	136,6	124,7	70,9	58,3
Juli	58,5	117,6	107,8	84,8	116,0	113,7	114,5	134,8	125,7	62,8	58,3
Aug.	56,5	104,8	87,9	84,8	118,8	117,3	118,2	132,6	127,7	68,1	58,3
Sept.	63,1	101,9	87,3	84,8	124,3	123,6	124,6	131,0	130,4	90,2	58,3
Okt.	65,9	111,7	96,7	78,7	125,0	122,9	123,9	128,7	133,7	90,3	58,3
Nov.	61,1	116,4	96,2	78,7	128,6	126,2	127,2	130,3	138,0	94,2	58,3
Dez.	61,4	114,4	91,7	78,7	129,2	125,9	126,9	136,4	140,0	89,1	58,3
1975 Jan.	60,0	120,8	96,4	78,7	126,4	123,8	124,8	141,4	136,8	76,0	57,4
Febr.	59,9	124,6	98,7	78,7	128,9	127,4	128,4	151,1	137,2	73,8	53,8
März	59,8	128,2	101,6	78,7	131,4	130,5	131,7	154,8	138,2	78,6	53,8
April	59,8	136,3	120,5	78,7	132,2	130,7	131,9	161,8	138,2	82,6	55,4
Mai	59,8	122,2	131,3	78,7	133,9	134,4	135,6	167,1	138,1	74,7	60,5
Juni	59,8	141,3	149,9	78,7	135,9	138,0	139,4	173,6	139,0	64,8	58,1
Juli	59,8	163,3	109,8	78,7	134,4 p	136,3	137,6	164,7	139,3 p	62,6	58,1
Aug.	59,8	136,4	100,6	78,7	138,8 p	142,1	143,5	165,3	141,8 p	70,3	58,1

Siehe auch Fachserie M, Reihe 4.

1) Wirtschaftsjahr Juli bis Juni. Die Wirtschaftsjahresdurchschnitte wurden berechnet durch Wägung der Vierteljahresdurchschnittszahlen der einzelnen Waren mit den entsprechenden Vierteljahresumsätzen in den Wirtschaftsjahren 1961/62 bis 1962/63. - 2) Sonderkulturerzeugnisse sind: Genüßmittelpflanzen, Obst, Gemüse und Weinmost. - 3) Berechnet aus Preisunterlagen des Bundesministeriums für Ernährung, Landwirtschaft und Forsten.

Teilweise berichtete Zahlen.



## Index der Erzeugerpreise forstwirtschaftlicher Produkte <sup>1)</sup>

1962 = 100

Forstwirtschaftsjahr (Okt. bis Sept.) <sup>2)</sup> Monat	Rohholz insgesamt	Stammholz						Gruben-	Faser- holz	Brenn-
		zusammen	Eiche B	Rotbuche		Fichte/ Tanne B	Kiefer B			
				A	B					
<b>Einschl. pauschalierte Umsatz- (Mehrwert-) steuer</b>										
1972 D	102,0	101,2	113,4	104,3	100,7	100,4	98,0	85,7	102,4	119,3
1973 D	105,1	106,2	139,7	107,8	100,5	103,3	103,3	85,5	96,4	114,6
1974 D	124,6	126,9	200,1	123,5	119,8	120,5	117,5	98,6	110,6	132,3
1974 Mai	126,7	129,4	208,1	128,2	122,0	122,6	119,2	102,0	111,0	130,4
Juni	125,9	127,6	195,8	126,8	120,6	122,9	114,3	103,0	116,7	131,0
Juli	125,2	127,4	189,8	121,8	120,2	123,1	116,3	103,8	113,1	128,2
Aug.	124,1	125,8	190,2	122,8	119,1	122,2	109,3	103,7	113,4	131,3
Sept.	123,3	124,7	183,3	122,8	119,3	121,1	110,8	101,9	112,7	132,4
Okt.	121,7	122,3	169,2	129,8	119,2	119,8	108,2	104,2	114,3	135,3
Nov.	122,5	123,4	186,2	131,1	120,3	118,9	108,8	105,4	113,2	134,5
Dez.	122,0	121,5	165,5	127,0	124,7	117,6	110,5	101,2	126,2	133,5
1975 Jan.	128,6	128,3	196,6	131,8	129,5	121,7	117,1	105,2	130,1	144,0
Febr.	130,1	129,4	210,5	132,6	130,9	121,5	115,8	106,9	133,2	148,4
März	128,3	127,5	208,9	131,6	129,6	119,7	113,3	106,7	130,4	147,7
April	127,5	126,2	209,1	131,1	128,5	117,4	114,0	109,5	131,7	148,5
Mai	125,8	124,2	187,8	129,9	128,1	117,6	113,2	107,1	131,9	147,9
Juni	125,3	123,8	184,0	132,4	126,8	117,7	112,9	108,8	129,3	148,2
Juli	122,7	120,3	173,7	130,1	122,8	116,1	106,2	106,9	129,1	151,8
<b>Ohne Umsatz- (Mehrwert-) steuer</b>										
1972 D	99,0	98,3	110,1	101,3	97,8	97,5	95,1	83,2	99,4	115,8
1973 D	102,0	103,1	135,6	104,7	97,6	100,3	100,3	83,0	93,6	111,3
1974 D	121,0	123,2	194,3	119,9	116,3	117,0	114,1	95,7	107,4	128,4
1974 Mai	123,0	125,6	202,0	124,5	118,4	119,0	115,7	99,0	107,8	126,6
Juni	122,2	123,9	190,1	123,1	117,1	119,3	111,0	100,0	113,3	127,2
Juli	121,6	123,7	184,3	118,3	116,7	119,5	112,9	100,8	109,8	124,5
Aug.	120,5	122,1	184,7	119,2	115,6	118,6	105,1	100,7	110,1	127,5
Sept.	119,7	121,1	178,0	119,2	115,8	117,6	107,6	98,9	109,4	128,5
Okt.	118,2	118,7	164,3	126,0	115,7	116,3	105,0	101,2	111,0	131,4
Nov.	118,9	119,8	180,8	127,3	116,8	115,4	105,6	102,3	109,9	130,6
Dez.	118,4	118,0	160,7	123,3	121,1	114,2	107,3	98,3	122,5	129,6
1975 Jan.	123,7	123,4	189,0	126,7	124,5	117,0	112,6	101,2	125,1	138,5
Febr.	125,1	124,4	202,4	127,5	125,9	116,8	111,3	102,8	128,1	142,7
März	123,4	122,6	200,9	126,5	124,6	115,1	108,9	102,6	125,4	142,0
April	122,6	121,3	201,1	126,1	123,6	112,9	109,6	105,3	126,6	142,8
Mai	121,0	119,4	180,6	124,9	123,2	113,1	108,8	103,0	126,8	142,2
Juni	120,5	119,0	176,9	127,3	121,9	113,2	108,6	104,6	124,3	142,5
Juli	118,0	115,7	167,0	125,1	118,1	111,6	102,1	102,8	124,1	146,0

Siehe auch Fachserie M, Reihe 4.

1) Nur Staatsforsten. — 2) Die Forstwirtschaftsjahresdurchschnitte wurden berechnet durch Wägung der Vierteljahresdurchschnittsmaßzahlen der einzelnen Gute- bzw. Stärkeklassen mit den entsprechenden Vierteljahresumsätzen im Forstwirtschaftsjahr 1962.

## Index der Erzeugerpreise für Schnittblumen und Topfpflanzen

1961/62 - 1962/63 = 100

Wirtschaftsjahr <sup>1)</sup> Monat	Gesamt- index	Schnittblumen					Topfpflanzen				
		zusammen	darunter				zusammen	darunter			
			Treibhaus- rosen	Freiland-	Treibhaus-			Hortensien	Cyclamen	Azaleen	
<b>Einschl. pauschalierte Umsatz- (Mehrwert-) steuer und Aufwertungsungleich über die Mehrwertsteuer</b>											
1971/72 D	98,2	96,5	111,9	112,1	89,3	89,9	106,5	111,7	139,9	115,9	102,8
1972/73 D	98,8	96,4	113,5	109,5	91,5	89,6	103,4	118,4	143,5	123,8	111,5
1973/74 D	94,4	91,7	106,7	99,7	81,6	85,7	103,7	117,0	153,7	126,5	102,3
1974/75 D	100,7	98,1	106,5	107,3	94,6	93,1	105,6	121,8	152,5	129,9	109,1
1974 Juni	75,6	71,3	81,0	114,0	—	62,7	104,2	111,3	—	121,9	—
Juli	69,4	64,4	69,0	106,9	—	56,5	99,9	110,9	—	121,9	—
Aug.	66,3	61,1	68,3	87,4	—	52,8	99,0	109,0	—	119,6	—
Sept.	81,9	78,0	78,6	110,6	—	77,3	98,6	113,2	—	125,3	—
Okt.	106,4	104,7	109,2	154,1	—	110,1	102,2	120,2	—	131,5	105,5
Nov.	116,4	115,5	131,2	—	—	120,1	103,9	124,1	—	134,1	111,7
Dez.	130,6	131,0	162,8	—	115,2	128,3	100,5	126,7	—	138,0	113,7
1975 Jan.	122,8	123,0	166,2	—	96,2	116,5	101,8	121,9	—	130,6	108,8
Febr.	120,0	120,1	170,0	—	91,9	108,8	109,8	119,4	—	122,4	109,9
März	118,4	117,9	151,4	—	98,1	108,1	114,1	122,4	153,9	—	113,0
April	108,5	107,1	141,3	—	89,2	92,7	122,1	118,9	152,9	—	106,7
Mai	106,6	105,4	127,4	—	—	96,2	118,7	116,7	151,6	—	102,4
Juni	85,1	81,3	84,1	111,4	—	75,3	104,6	116,2	—	125,0	—
Juli	69,0	62,9	65,9	103,2	—	53,1	101,4	118,7	—	130,0	—
Aug.	77,0	72,2	67,3	100,6	—	67,6	98,1	116,0	—	125,4	—
<b>Ohne Umsatz- (Mehrwert-) steuer und ohne Aufwertungsungleich</b>											
1971/72 D	90,9	89,4	103,6	103,8	82,7	83,3	98,7	103,4	129,5	107,3	95,2
1972/73 D	91,5	89,3	105,1	101,4	84,7	83,0	95,7	109,6	132,9	114,6	103,2
1973/74 D	87,5	84,9	98,8	92,3	75,5	79,4	96,0	108,3	142,3	117,1	94,7
1974/75 D	92,8	90,4	98,3	99,0	86,8	85,9	97,4	112,1	140,0	120,1	100,2
1974 Juni	70,0	66,0	75,0	105,6	—	58,1	96,5	103,1	—	112,9	—
Juli	64,3	59,6	63,9	99,0	—	52,3	92,5	102,7	—	112,9	—
Aug.	61,4	56,6	63,2	80,9	—	48,9	91,7	100,9	—	110,7	—
Sept.	75,8	72,2	72,8	102,4	—	71,6	91,3	104,8	—	116,0	—
Okt.	98,5	96,9	101,1	142,7	—	101,9	94,6	111,3	—	121,8	97,7
Nov.	107,8	106,9	121,5	—	—	111,2	96,2	114,9	—	124,2	103,4
Dez.	120,9	121,3	150,7	—	106,7	118,8	93,1	117,3	—	127,8	105,3
1975 Jan.	112,7	112,8	152,5	—	88,3	106,9	93,4	111,8	—	119,8	99,8
Febr.	110,1	110,2	156,0	—	84,3	99,8	100,7	109,5	—	112,3	100,8
März	108,6	108,2	138,9	—	90,0	99,2	104,7	112,3	141,2	—	103,7
April	99,5	98,3	129,6	—	81,8	85,0	112,0	109,1	140,3	—	97,9
Mai	97,8	96,7	116,9	—	—	88,3	108,9	107,1	139,1	—	93,9
Juni	78,1	74,6	77,2	102,2	—	69,1	96,0	106,6	—	114,7	—
Juli	63,3	57,7	60,5	94,7	—	48,7	93,0	108,9	—	119,3	—
Aug.	70,6	66,2	61,7	92,3	—	62,0	90,0	106,4	—	115,0	—

Siehe auch Fachserie M, Reihe 4.

1) Wirtschaftsjahr Juli bis Juni. Die Wirtschaftsjahresdurchschnitte wurden berechnet durch Wägung der Monatsdurchschnittsmaßzahlen der einzelnen Blumenarten mit den entsprechenden monatlichen Umsätzen in den Wirtschaftsjahren 1961/62 bis 1962/1963.

**Index der Grundstoffpreise<sup>1)</sup>**  
umbasiert auf 1970 = 100

Jahr Monat	Gliederung nach Erzeugnisgruppen der Land- und Forstwirtschaft, Fischerei und nach Warengruppen der Industrie												
	Grundstoffe			Grundstoffe industrieller Herkunft						Bergbauliche Erzeugnisse, Erzeugnisse der Energiewirtschaft, Wasser			
				Grundstoffe aus der Land- und Forstwirtschaft, Fischerei			insgesamt			zusammen		Kohle, Erdöl <sup>2)</sup>	Erze
	insgesamt	inländ.	ausländ.	zusammen	inländ.	ausländ.	zusammen	inländ.	ausländ.	inländisch und ausländisch		inländ.	
1971 D	100,9	101,8	98,3	99,1	99,6	98,0	101,5	102,4	98,4	109,0	113,6	96,2	103,7
1972 D	104,3	106,6	97,9	106,9	112,0	102,8	102,9	105,0	95,8	110,1	113,4	90,8	110,9
1973 D	115,3	115,7	114,1	119,9	118,4	128,8	113,9	115,0	110,2	120,0	125,3	102,4	115,6
1974 D	137,4	132,1	152,6	121,2	116,2	131,0	142,3	136,3	162,2	177,7	209,2	128,5	124,1
1974 Mai	138,4	133,2	153,6	118,6	113,3	129,0	144,5	138,5	164,6	176,6	206,1	142,4	121,6
1974 Juni	137,2	132,1	151,9	118,0	112,9	128,2	143,0	137,2	162,4	175,4	205,6	134,0	121,6
1974 Juli	137,4	132,6	151,4	116,7	111,6	126,8	143,8	138,2	162,3	181,3	215,6	124,2	125,0
1974 Aug.	138,3	133,2	153,1	118,3	112,8	129,2	144,5	138,6	163,8	181,6	215,5	125,9	125,7
1974 Sept.	138,6	133,5	153,5	120,4	116,6	127,8	144,2	138,0	164,9	183,7	219,5	121,9	125,9
1974 Okt.	139,6	134,8	153,5	121,4	117,3	129,6	145,2	139,5	164,1	188,1	222,9	119,3	131,2
1974 Nov.	138,7	134,6	150,5	121,2	120,0	123,6	144,1	138,5	162,4	186,9	224,1	113,1	131,3
1974 Dez.	137,9	134,4	148,0	120,7	120,9	120,2	143,1	138,0	160,4	187,0	224,8	110,6	131,4
1975 Jan.	137,8	135,4	145,0	117,7	119,1	114,8	144,0	139,7	158,4	193,7	231,0	122,5	136,8
1975 Febr.	136,9	135,0	142,4	117,8	120,7	112,0	142,8	138,9	156,0	192,8	228,5	123,8	136,5
1975 März	136,3	134,3	142,3	118,9	121,8	113,2	141,7	137,6	155,2	192,2	227,4	123,9	139,0
1975 April	136,4	134,6	141,7	119,3	122,3	113,4	141,7	137,9	154,2	192,4	226,1	122,7	143,2
1975 Mai	136,1	134,7	140,2	120,1	124,0	112,2	141,1	137,6	152,7	192,3	226,3	119,9	143,8
1975 Juni	135,9	134,7	139,2	121,2	126,8	112,2	140,3	137,1	151,2	191,9	226,0	118,2	143,8
1975 Juli	136,3	134,6	141,3	122,6	125,2	117,6	140,5	137,1	151,9	192,4	225,6	118,5	146,4

Jahr Monat	Gliederung nach Erzeugnisgruppen der Land- und Forstwirtschaft, Fischerei und nach Warengruppen der Industrie												
	Grundstoffe industrieller Herkunft												Grundstoffe d. Nahrungs- u. Genussmittelgewerbes insgesamt
	Grundstoffe des verarbeitenden Gewerbes <sup>3)</sup>			Chemische Erzeugnisse	Fein-keramische Erzeugnisse, Glas und Glaswaren	Bearbeitetes Holz	Holzwaren	Holzschliff, Zellstoff, Papier und Pappe	Kunststoff-erzeugnisse	Leder	Textilien		
	zusammen	Steine und Erden	Eisen, Stahl, NE - Metalle u. Metallhalbzzeug										
inländisch und ausländisch													
1971 D	99,3	109,6	94,8	100,7	105,5	101,3	104,4	100,9	101,0	99,3	99,9	99,3	
1972 D	100,5	114,4	94,0	100,0	108,8	100,8	109,6	96,5	101,1	118,0	105,5	103,8	
1973 D	111,6	118,3	106,5	105,4	113,6	120,0	119,4	100,1	102,3	136,2	126,0	116,4	
1974 D	132,9	128,5	131,2	137,7	120,8	138,2	124,2	135,3	122,0	130,0	137,7	126,6	
1974 Mai	136,7	128,7	139,9	137,3	120,2	142,2	124,0	128,5	122,3	130,3	139,9	124,5	
1974 Juni	135,0	129,1	134,5	140,0	121,8	142,4	124,2	130,8	124,4	130,5	139,2	124,5	
1974 Juli	134,2	131,0	130,2	141,4	122,1	141,5	124,4	143,6	125,8	130,4	138,4	124,3	
1974 Aug.	134,9	131,3	131,3	142,8	122,5	140,1	125,1	148,0	127,6	130,4	137,0	125,5	
1974 Sept.	133,6	131,2	128,4	143,3	123,0	137,8	125,3	149,8	127,2	129,5	135,8	128,2	
1974 Okt.	133,3	131,1	128,7	143,0	123,4	136,6	125,2	151,5	126,6	129,1	133,7	130,2	
1974 Nov.	132,2	131,0	127,2	142,3	124,6	132,2	124,9	152,1	127,1	129,1	131,8	129,3	
1974 Dez.	130,8	131,0	125,2	141,1	125,5	131,2	125,1	152,5	126,7	129,2	129,8	129,4	
1975 Jan.	130,5	131,6	125,2	139,9	126,7	128,4	125,6	156,6	128,4	128,1	127,2	125,0	
1975 Febr.	129,1	132,5	122,8	139,2	126,9	127,5	126,1	156,3	128,8	127,3	125,2	124,4	
1975 März	127,8	132,2	120,4	138,3	126,4	125,3	125,5	156,6	128,4	127,6	123,7	123,8	
1975 April	127,6	133,9	119,8	138,6	126,4	124,2	125,5	158,0	128,8	128,0	124,0	124,7	
1975 Mai	126,9	134,6	118,3	138,3	126,4	123,6	125,4	153,8	127,8	127,6	124,5	123,4	
1975 Juni	125,9	134,7	116,8	136,6	126,3	122,2	125,3	153,0	127,2	126,8	123,7	124,5	
1975 Juli	125,8	134,7	117,0	136,6	126,5	121,8	125,5	151,2	126,0	126,5	123,5	126,2	

Jahr Monat	Gliederung nach Warengruppen der Außenhandelsstatistik										
	Grundstoffe der Ernährungswirtschaft					Grundstoffe der gewerblichen Wirtschaft					
	insgesamt			Lebende Tiere	Grundstoffe zur Genussmittelherstellung	insgesamt			Strom, Gas und Wasser	Rohstoffe	Halbwaren u. Vorz. m. Grundstoffcharakter
	zusammen	inländ.	ausländ.			inländ. u. ausländ.	zusammen	inländ.			
1971 D	99,0	99,6	97,4	96,7	94,2	101,5	102,5	98,6	103,7	105,4	100,6
1972 D	107,5	110,3	100,3	113,1	100,0	103,2	105,2	97,0	110,9	107,8	101,6
1973 D	117,6	118,3	115,7	123,4	99,2	114,5	114,8	113,5	115,6	120,1	113,2
1974 D	120,5	117,7	127,5	113,2	97,3	143,3	137,0	162,6	124,1	177,3	137,6
1974 Mai	117,2	114,4	124,4	108,8	97,8	145,9	139,5	165,2	121,2	176,8	141,2
1974 Juni	117,0	114,2	124,4	107,4	98,3	144,3	138,2	162,8	121,6	174,2	139,6
1974 Juli	116,3	113,3	124,0	105,4	96,6	144,9	139,1	162,3	125,0	180,1	138,9
1974 Aug.	118,2	114,6	127,5	108,7	96,4	145,4	139,5	163,3	125,7	180,8	139,4
1974 Sept.	121,0	118,7	128,9	114,3	94,7	144,8	138,5	164,1	125,9	182,5	138,3
1974 Okt.	123,0	120,0	130,8	113,8	95,0	145,4	139,8	162,5	131,2	182,7	138,6
1974 Nov.	123,2	122,0	126,1	116,6	94,5	144,1	138,9	160,2	131,3	179,4	137,7
1974 Dez.	122,8	123,0	122,3	116,1	94,9	143,2	138,2	158,2	131,4	178,5	136,6
1975 Jan.	119,4	120,7	116,2	114,6	93,4	144,3	140,3	156,4	136,8	181,6	137,0
1975 Febr.	119,3	121,9	112,7	118,0	92,1	143,1	139,5	154,2	136,5	180,6	135,6
1975 März	120,0	122,5	113,3	121,0	91,0	142,1	138,3	153,8	139,0	181,2	134,1
1975 April	120,4	123,4	112,6	121,4	91,4	142,1	138,4	153,2	143,2	180,8	133,8
1975 Mai	120,9	124,8	110,7	124,7	92,2	141,5	138,1	152,0	143,8	180,2	133,2
1975 Juni	122,4	127,0	110,4	128,0	92,8	140,6	137,3	150,6	143,8	179,1	132,3
1975 Juli	123,8	126,7	116,1	126,4	97,9	140,7	137,2	151,3	146,4	180,4	131,9

Siehe auch Fachserie M, Reihe 2.

1) Vorläufig noch nach den Strukturdaten des Jahres 1962 berechnet. — 2) Mineralerzeugnisse. — 3) Ohne Nahrungs- und Genussmittel und ohne Erzeugnisse der Energiewirtschaft.

## Index der Erzeugerpreise industrieller Produkte <sup>1)</sup>

1970 = 100

Jahr Monat	Industrieerzeugnisse insgesamt		Erzeugnisse der verarbeitenden Industrie <sup>2)</sup>					Investitions- güter <sup>3)</sup>	Verbrauchs- güter <sup>3)</sup>	Bergbauliche Erzeugnisse zusammen
	einschl. elektr. Strom, Gas, Wasser	ohne	zusammen	Grundstoff- u. Produktions- güter-	Erzeugnisse der Investitions- güter- industrien	Ver- brauchs- güter-	Nahrungs- und Genuß- mittel-			
1971 D	104,3	104,3	104,2	102,5	106,2	103,9	103,6	107,9	104,7	110,7
1972 D	107,0	106,8	106,6	102,5	109,1	107,5	107,7	111,9	108,4	117,0
1973 D	114,1	114,1	113,9	111,5	111,5	113,7	115,5	117,0	116,7	123,1
1974 D	129,4	129,7	129,1	137,7	124,3	129,0	123,4	127,6	130,4	158,0
1974 Juni	129,3	129,9	129,4	138,7	124,6	129,1	122,4	127,7	129,5	152,1
Juli	130,8	131,2	130,4	139,4	125,7	130,8	122,8	128,9	131,4	170,9
Aug.	131,3	131,8	130,9	139,8	126,2	131,5	123,6	129,5	131,6	170,9
Sept.	131,7	132,1	131,3	140,0	126,4	132,0	124,4	129,9	132,5	171,1
Okt.	132,9	132,9	131,9	140,1	127,0	132,5	126,2	130,8	133,4	179,0
Nov.	133,0	133,1	132,0	139,8	127,4	132,6	126,6	131,4	133,4	180,4
Dez.	133,0	133,0	132,0	139,5	127,4	132,4	127,0	131,6	133,8	181,2
1975 Jan.	134,6	134,4	133,1	140,1	130,0	133,0	126,8	135,0	134,8	195,1
Febr.	134,6	134,3	133,0	138,3	131,4	132,9	126,4	136,7	134,8	195,5
März	134,6	134,2	132,9	136,5	132,8	132,6	126,5	137,7	135,0	196,5
April	135,3	134,6	133,2	136,7	133,5	132,6	127,0	138,4	136,2	195,4
Mai	135,4	134,6	133,3	136,2	133,9	132,6	127,3	138,9	136,4	195,0
Juni	135,4	134,5	133,2	136,1	133,8	132,3	127,4	139,0	137,3	195,0
Juli	135,5	134,5	133,1	135,5	134,1	132,1	127,9	139,3	137,6	198,4
Aug.	135,6	134,5	133,2	135,1	134,1	132,3	128,8	139,4	138,6	197,5

Jahr Monat	Bergbau- Erzeugnisse	Elektrischer Strom, Gas, Wasser		Mineralölenergieerzeugnisse		Steine und Erden	Eisen und Stahl		NE - Metalle und - Metall- halbzeug	Gießerei- erzeugnisse zusammen
	darunter Erzeugnisse des Kohlen- bergbaues	zusammen	darunter elektrischer Strom	zusammen	darunter Heizöl		zusammen	darunter Erzeugnisse der Hochofen-, Stahl- und Warm- walzwerke		
1971 D	111,9	103,3	102,7	109,5	117,1	108,7	104,4	104,2	84,4	103,3
1972 D	118,4	110,3	109,6	106,7	99,5	113,2	107,4	107,3	79,3	104,0
1973 D	124,2	115,1	114,7	129,8	141,0	116,2	116,1	116,6	97,4	110,6
1974 D	154,7	124,3	123,3	181,8	226,7	124,7	136,9	137,2	114,1	129,5
1974 Juni	158,0	121,2	120,4	179,4	213,4	126,0	136,6	136,9	122,3	131,2
Juli	160,2	124,5	124,1	181,4	219,5	127,3	139,4	139,8	106,7	129,8
Aug.	160,2	125,1	124,8	179,0	217,9	127,3	139,4	139,8	107,4	130,8
Sept.	160,2	125,4	124,8	180,1	224,6	127,1	139,6	140,0	97,2	131,7
Okt.	169,9	132,3	130,8	180,4	228,1	127,0	140,7	140,4	93,9	132,8
Nov.	171,3	132,5	130,8	180,5	230,1	126,9	139,7	139,4	93,2	133,8
Dez.	172,2	132,6	130,8	182,4	234,3	127,0	139,5	139,2	87,8	133,6
1975 Jan.	188,3	137,6	136,2	182,4	229,6	126,8	143,4	142,4	84,7	135,2
Febr.	188,3	139,5	138,5	178,0	219,0	127,0	137,3	136,0	84,7	137,0
März	189,6	140,3	138,8	173,9	208,3	127,5	131,4	129,6	86,2	138,3
April	188,2	146,7	142,8	176,0	215,7	128,1	131,3	129,5	86,0	138,9
Mai	188,2	148,3	143,6	175,7	214,8	128,8	131,1	129,3	83,1	138,9
Juni	188,2	148,4	143,6	179,7	222,5	129,3	130,9	129,1	80,1	138,3
Juli	192,4	150,9	146,8	177,0	212,9	129,6	129,7	127,7	82,7	138,4
Aug.	192,4	151,3	147,0	178,5	218,1	129,6	125,6	124,2	86,9	138,6

Jahr Monat	Gießerei- erzeugnisse	Erzeugnisse der Ziehereien und Kaltwalzwerke und der Stahlverformung		Stahlbauerzeugnisse		Maschinenbauerzeugnisse				
		zusammen	darunter Ziehereien und Kalt- walzwerke	zusammen	darunter Stahl- und Leichtmetall- konstruk- tionen	darunter				
						zusammen	Gewerbliche Arbeitsmaschinen		Kraft- maschinen	Land- maschinen
darunter Eisen-, Stahl- und Temperguß					zusammen	darunter Fördermittel				
1971 D	108,0	103,0	97,9	108,8	106,8	108,4	109,2	110,9	109,0	106,6
1972 D	110,4	101,5	98,0	110,5	106,8	113,0	114,3	116,0	109,4	112,5
1973 D	116,2	108,3	108,6	113,4	109,2	119,2	121,2	122,0	114,1	124,0
1974 D	136,8	130,1	135,2	124,1	115,6	131,2	133,4	130,7	125,1	140,2
1974 Juni	138,5	131,5	136,5	124,5	114,9	131,3	133,7	131,1	124,7	138,3
Juli	138,4	133,6	139,9	125,0	114,9	132,2	134,4	131,3	125,9	138,8
Aug.	139,1	135,8	144,0	126,2	117,7	132,6	134,9	132,1	126,8	139,6
Sept.	141,0	136,7	146,0	126,6	118,4	133,3	135,4	132,7	128,2	143,1
Okt.	142,8	137,6	147,5	128,7	119,1	134,3	136,4	133,3	128,3	147,6
Nov.	144,1	138,3	147,7	129,6	120,1	135,0	137,2	133,3	130,0	147,9
Dez.	144,8	138,0	147,6	129,5	119,9	135,1	137,4	133,3	130,0	148,3
1975 Jan.	148,1	138,6	146,9	133,5	122,4	138,4	140,9	137,6	133,9	149,0
Febr.	151,0	138,7	145,6	135,0	123,1	140,3	142,9	139,7	134,8	149,6
März	152,9	139,5	141,2	135,1	123,2	141,8	144,4	140,2	136,8	150,9
April	153,7	139,5	138,9	135,8	123,4	142,8	145,3	142,0	140,5	152,9
Mai	154,0	138,5	136,8	136,1	123,7	143,5	146,3	142,1	140,7	153,0
Juni	153,9	137,7	136,3	136,1	123,5	143,9	146,9	142,7	140,9	153,1
Juli	153,8	136,9	133,4	135,7	123,2	144,2	147,2	142,9	142,3	153,1
Aug.	153,6	136,4	132,8	135,8	123,2	144,1	147,2	142,9	142,4	153,1

Fußnoten siehe folgende Seite.

**Index der Erzeugerpreise industrieller Produkte <sup>1)</sup>**  
**1970 = 100**

Jahr Monat	Straßenfahrzeuge			Elektro- technische Erzeugnisse	Feinmechanische und optische Erzeugnisse, Uhren		Eisen- Blech- und Metall- waren	Musik instrumente, Spielwaren, Turn- und Sportgeräte, Schmuckwaren	Chemische Erzeugnisse	Büro- maschinen; Daten- verarbeitungs- geräte und -einrichtungen
	zusammen	darunter			zusammen	darunter fein- mechanische Erzeugnisse				
		Kraftwagen und Krafträder	Teile für Kraftfahrzeuge und Kraftfahr- zeugmotoren							
1971 D	107,3	107,6	106,7	103,3	107,4	108,1	105,4	106,7	100,3	99,3
1972 D	111,8	112,8	109,0	105,5	110,9	111,7	107,9	112,4	100,2	95,9
1973 D	117,4	118,9	113,8	108,4	114,8	116,4	114,0	122,0	103,3	93,6
1974 D	128,1	129,8	124,9	116,2	123,6	126,1	126,7	142,6	129,6	95,7
1974 Juni	128,7	130,6	125,2	116,6	123,1	125,6	126,4	142,7	131,7	93,6
Juli	131,0	133,3	126,9	116,9	123,8	125,6	128,3	143,7	132,4	97,1
Aug.	131,0	133,4	127,0	117,4	124,7	128,1	128,6	148,6	133,2	97,1
Sept.	131,2	133,5	127,2	117,0	125,2	128,3	129,3	148,8	134,5	97,5
Okt.	131,1	133,5	126,4	117,0	125,8	128,5	130,7	148,9	134,2	97,9
Nov.	131,1	133,6	126,3	117,3	126,1	128,9	131,1	149,6	134,2	98,4
Dez.	131,3	133,6	126,3	117,1	126,2	128,9	130,9	149,8	133,8	98,7
1975 Jan.	135,7	138,1	130,0	118,1	129,6	132,9	133,0	151,0	133,9	98,8
Febr.	137,3	138,8	134,1	119,1	132,1	138,0	134,3	152,8	133,8	99,9
März	139,4	141,2	136,4	120,0	133,5	138,4	134,9	153,0	132,9	100,3
April	139,4	141,3	136,1	120,6	134,2	139,5	135,2	152,9	132,8	100,3
Mai	139,7	141,3	137,1	120,8	134,7	140,0	135,8	153,4	132,7	99,9
Juni	139,2	140,6	137,0	120,6	134,8	140,4	135,9	153,0	131,9	99,9
Juli	139,7	141,3	137,3	120,8	134,8	140,4	136,3	153,0	131,2	99,3
Aug.	139,8	141,4	137,3	121,2	134,8	140,4	136,2	153,3	131,0	99,3

Jahr Monat	Fein- keramische Erzeugnisse	Glas und Glaswaren	Schnittholz, Sperrholz und sonstiges bearbeitetes Holz	Holzwaren		Holzschliff, Zellstoff, Papier und Pappe	Papier- und Pappwaren	Druckerei- erzeugnisse	Kunststoff- erzeugnisse	Gummi- und Asbestwaren
				zusammen	darunter Möbel					
1972 D	111,3	109,8	101,5	109,9	111,1	98,4	106,4	109,9	102,3	100,5
1973 D	117,9	112,2	111,3	116,1	116,4	103,6	110,5	114,6	104,8	106,3
1974 D	130,5	124,0	126,7	126,7	127,8	138,5	140,8	130,6	125,0	134,3
1974 Juni	132,5	123,4	129,9	127,5	128,5	135,0	137,9	129,0	127,0	134,0
Juli	132,7	123,7	129,0	127,7	128,6	147,1	146,3	133,2	128,0	136,2
Aug.	132,8	125,2	128,3	128,2	129,2	151,8	148,2	135,1	128,9	138,3
Sept.	133,0	126,3	127,0	128,6	129,7	153,9	150,2	137,7	128,9	142,2
Okt.	133,0	128,6	126,0	128,7	129,9	155,3	157,4	138,3	128,1	142,3
Nov.	134,1	129,3	124,1	128,6	130,1	155,1	158,0	139,6	127,9	142,2
Dez.	135,0	130,1	123,1	128,6	130,3	154,6	157,8	139,8	127,3	142,2
1975 Jan.	136,6	130,7	121,0	128,9	130,8	155,9	158,0	142,6	127,1	142,9
Febr.	136,8	130,9	120,5	129,3	131,4	153,8	157,3	143,1	126,8	143,0
März	137,8	130,5	119,9	129,9	132,2	152,9	155,2	143,2	126,8	145,4
April	138,4	130,4	119,3	130,1	132,4	150,9	154,4	144,1	126,3	146,0
Mai	138,6	130,5	119,0	130,2	132,5	146,7	152,9	144,8	125,7	146,0
Juni	138,8	129,8	118,6	130,3	132,7	145,0	151,8	144,8	125,2	145,9
Juli	138,8	128,9	118,6	130,4	132,7	142,2	150,1	144,8	124,5	147,5
Aug.	138,9	128,5	118,5	130,7	133,0	139,2	149,2	145,9	124,0	147,7

Jahr Monat	Leder	Lederwaren und Schuhe		Textilien	Bekleidung	Erzeugnisse der Ernährungsindustrie			Tabakwaren	
		zusammen	darunter Schuhe			zusammen	darunter			
							Mahl- und Schäl- mühlener- zeugnisse	Milch, Butter und Molkereikäse		Fleisch und Fleisch- erzeugnisse
1971 D	101,8	106,9	107,4	100,5	104,7	104,3	99,7	108,5	99,2	100,0
1972 D	118,9	114,4	114,8	104,3	108,7	107,6	97,3	114,1	107,6	108,0
1973 D	136,2	127,7	126,5	118,6	115,3	115,3	105,2	116,9	122,2	124,1
1974 D	125,5	135,6	134,5	129,2	123,0	123,2	113,5	124,7	124,1	124,1
1974 Juni	125,8	135,1	134,0	130,0	122,7	122,0	112,7	124,6	123,8	124,1
Juli	125,3	136,5	135,5	130,2	123,8	122,5	111,8	124,7	122,6	124,1
Aug.	125,1	136,5	135,6	130,0	124,2	123,5	111,8	124,9	121,7	124,1
Sept.	124,9	136,9	136,3	129,5	124,6	124,4	111,7	125,6	122,7	124,1
Okt.	124,6	137,7	137,0	128,4	125,2	126,6	113,1	128,8	123,3	124,1
Nov.	124,6	138,0	137,4	127,4	125,5	127,1	116,4	130,2	123,5	124,1
Dez.	124,8	138,3	137,7	126,7	125,8	127,5	118,9	130,6	123,9	124,2
1975 Jan.	124,0	139,6	137,9	126,2	126,7	127,2	119,2	131,3	124,0	124,2
Febr.	123,2	140,3	138,6	125,4	127,0	126,8	119,1	131,6	124,0	124,2
März	123,6	140,4	138,8	124,8	126,9	127,0	118,1	133,7	124,3	124,2
April	124,1	140,5	138,9	124,6	127,2	127,6	117,4	134,6	125,0	124,2
Mai	124,1	140,7	139,1	124,8	127,4	127,3	117,1	134,9	126,0	126,9
Juni	123,2	140,6	139,1	124,1	127,4	127,5	116,0	134,9	128,7	126,9
Juli	122,9	141,0	139,6	123,7	128,0	128,0	116,5	135,1	128,8	127,0
Aug.	123,3	141,5	140,2	123,9	128,5	128,7	116,6	136,8	130,3	129,2

Siehe auch Fachserie M, Reihe 3.

1) Ohne Umsatz- (Mehrwert-) steuer. — 2) Industrieerzeugnisse insgesamt ohne Erzeugnisse des Bergbaus, elektr. Strom, Gas, Wasser. — 3) Fertigerzeugnisse nach ihrer vorwiegenden Verwendung, entsprechend der Warengliederung des Index der industriellen Bruttoproduktion für Investitionsgüter und Verbrauchsgüter.

# Index der Großhandelsverkaufspreise<sup>1)</sup>

1962 = 100

Jahr Monat	Großhandel insgesamt	Wirtschaftsgruppen (Institutionelle Gliederung)								
		Großhandel mit								
		Getreide, Saaten, Pflan- zen, Futter- und Düngemitt- eln sowie leb. Tieren	textilen Rohstoffen und Halbwaren, Häuten und Fellen	technischen Chemikalien und Rohdrogen, Kautschuk- und Kunstgummi	Kohle, son- stigen festen Brennstoffen und Mineralöl- erzeugnissen	Erzen, Eisen, NE - Metallen und Halbzeug	Holz, Holz- halbwaren, Baustoffen und Installations- bedarf	Schrott und sonstigen Abfallstoffen	Nahrungs- und Genußmittel	Bekleidung, Wäsche, Aus- stattungs- und Sportartikeln sowie mit Schuhen
1970 D	105,6	94,1	77,8	103,6	110,5	109,0	109,2	104,4	101,1	108,5
1971 D	110,3	93,2	72,1	110,6	120,7	108,1	119,3	86,8	103,1	114,0
1972 D	114,5	97,0	111,6	107,8	125,5	109,4	124,1	77,3	108,3	119,5
1973 D	123,9	109,0	125,3	115,1	135,8	122,0	133,4	96,3	116,2	128,6
1974 D	142,3	112,3	93,1	158,8	171,4	144,7	151,7	173,2	119,9	142,7
1974 Juni	144,1	110,6	91,7	160,7	175,9	150,4	153,4	189,3	120,1	142,2
Juli	143,8	109,5	86,4	162,8	175,5	146,1	154,7	180,3	119,2	144,0
Aug.	144,2	108,6	85,5	163,9	175,9	145,7	155,4	180,1	118,6	146,1
Sept.	144,3	110,2	80,7	163,8	175,2	143,9	155,5	180,9	118,9	146,5
Okt.	145,3	113,9	77,3	163,8	175,2	143,0	155,6	178,3	121,0	146,8
Nov.	147,0	115,0	75,6	163,2	181,4	142,7	156,0	173,7	122,0	147,3
Dez.	147,3	115,0	78,6	165,2	182,4	141,7	155,8	171,4	121,8	147,6
1975 Jan.	151,3	114,8	74,6	168,6	196,1	146,8	156,2	163,7	123,3	148,4
Febr.	151,3	115,2	70,8	168,3	195,6	145,3	156,0	145,1	124,1	151,7
März	151,4	115,9	74,8	167,0	195,5	140,9	158,5	129,2	126,4	152,1
April	151,6	117,0	75,7	165,6	194,1	138,3	159,5	128,3	129,4	152,0
Mai	151,9	117,7	74,9	166,6	194,7	137,4	159,6	121,5	130,1	152,2
Juni	152,6	119,8	74,9	161,6	195,2	136,4	159,5	118,7	132,9	152,2
Juli	152,2	118,5	75,0	160,6	195,8	135,4	159,1	117,4	130,8	152,9
Aug.	151,9	120,5	75,4	159,4	195,2	135,0	159,3	116,1	129,3	153,5

Jahr Monat	Wirtschaftsgruppen (Institutionelle Gliederung)							Warengruppen			
	Großhandel mit							Getreide, Saaten, Futter- und Düngemittel, lebende Tiere	textile Rohstoffe und Halbwaren, Häute, Felle	technische Chemikalien, Rohdrogen	Kohle, sonstige feste Brennstoffe, Mineralöl- erzeugnisse
	Eisen- und Metallwaren sowie m. Fer- tigwaren aus Kunststoffen, Glas, Feinke- ramik u. Holz	elektro- techn., fein- mech. u. opt. Erzeugnissen, Schmuck-, Le- der-, Galant- u. Spielw. sowie Musik- instrumenten	Fahrzeugen u. Maschinen (ohne Gh. m. Spezialmasch. des Nahrungs- u. Genußmit- telgewerbes)	techn. Bedarf u. Spezialbe- darf versch. Wirtschafts- zweige	pharmazeut. u. kosmet. Erzeugnissen, Dental-, La- bor-, Kran- kenpflege- u. Friseur- bedarf	Papier, Papierwaren und Druck- erzeugnissen					
1970 D	117,0	103,9	107,6	110,2	120,3	106,7	92,1	84,0	106,3	110,6	
1971 D	125,8	108,6	115,1	114,0	128,6	112,3	92,5	80,0	110,7	120,9	
1972 D	130,1	112,1	119,6	122,0	136,0	115,4	95,5	125,1	110,0	125,6	
1973 D	139,3	118,5	124,1	130,4	144,6	123,0	106,1	127,9	114,1	136,2	
1974 D	164,0	141,0	137,1	147,0	161,6	167,0	111,5	98,4	151,9	172,1	
1974 Juni	163,8	143,4	136,2	148,0	160,9	168,9	108,4	97,4	154,3	176,7	
Juli	166,6	142,9	139,3	148,8	162,0	174,7	107,1	92,4	157,7	176,2	
Aug.	167,5	144,0	140,1	149,3	166,0	181,0	108,3	92,6	158,2	176,7	
Sept.	168,5	143,4	140,6	149,3	167,4	182,3	109,9	87,6	158,2	175,9	
Okt.	169,7	144,3	141,8	149,4	168,7	188,2	114,0	84,0	158,1	175,9	
Nov.	170,5	144,4	142,3	151,4	169,5	189,4	114,9	83,3	155,6	182,3	
Dez.	170,8	144,1	143,1	151,8	170,3	189,1	114,8	87,0	157,2	183,4	
1975 Jan.	173,4	144,5	144,4	153,3	171,5	189,6	114,5	81,9	160,0	197,3	
Febr.	174,9	144,9	145,8	153,5	172,3	189,0	115,4	78,2	159,8	196,8	
März	176,1	147,0	147,6	153,9	172,7	187,8	116,3	84,3	159,3	196,6	
April	178,1	148,4	149,3	154,6	173,5	186,6	117,2	85,1	159,3	195,2	
Mai	179,5	149,6	149,5	154,4	174,4	184,9	117,0	82,1	159,9	195,7	
Juni	181,0	149,8	149,8	154,6	175,2	183,0	116,7	82,3	154,1	196,3	
Juli	181,3	150,0	150,0	155,2	175,6	181,5	116,1	83,4	152,5	197,0	
Aug.	181,6	150,6	150,2	155,3	176,7	179,9	118,2	83,6	152,5	196,3	

Jahr Monat	Warengruppen									
	Eisen, Stahl, NE - Metalle und deren Halbzeug	Holz, Holz- halbwaren, Baustoffe, nichtelektr. Installationsbedarf	Schrott und sonstige Abfallstoffe	Nahrungs- und Genußmittel	Bekleidung, Wäsche, Ausstattungs- artikel und Schuhe	Eisen- und Metallwaren, Fertigwaren aus Kunststoffen u. a.	elektro- technische, feinmech. und optische Erzeugnisse, Schmuck- waren u. a.	Fahrzeuge, Maschinen (ohne Spezial- maschinen des Nahrungs- und Genußmittel- gewerbes)	pharmazeut. u. kosmet. Erzeugnisse, Dental-, Labor- und Kranken- pflegeartikel, Friseurbedarfs- artikel	Papier, Papierwaren, Druck- erzeugnisse, Schul- und Büroartikel
1970 D	105,8	109,0	106,0	101,6	108,3	108,6	114,7	107,8	115,7	106,6
1971 D	107,2	119,7	87,8	102,6	114,0	115,5	121,1	115,5	122,8	111,9
1972 D	109,4	124,9	77,6	108,0	119,6	118,2	125,7	119,7	128,9	114,6
1973 D	120,9	133,7	97,4	116,4	128,8	126,4	135,3	124,1	135,6	121,8
1974 D	139,8	151,3	177,4	119,8	142,5	148,6	163,4	136,0	149,9	166,1
1974 Juni	143,6	152,9	193,2	121,1	142,1	148,5	166,3	135,0	149,1	167,6
Juli	141,6	154,5	181,9	119,6	143,9	151,3	166,2	138,3	150,4	173,2
Aug.	141,5	155,3	181,3	118,4	145,7	152,3	167,1	139,0	153,3	180,9
Sept.	140,2	155,4	182,5	118,7	146,2	153,3	166,5	139,4	155,2	181,9
Okt.	139,6	155,5	181,8	120,3	146,5	154,4	167,6	140,5	156,4	187,6
Nov.	139,6	155,4	178,5	121,4	147,0	154,8	167,6	140,9	157,1	189,0
Dez.	138,9	155,3	177,6	121,8	147,3	155,2	167,3	141,7	157,7	188,5
1975 Jan.	145,7	155,1	170,4	123,1	148,1	157,5	167,7	143,0	159,1	189,1
Febr.	145,4	154,9	150,5	123,9	151,2	158,5	168,2	144,2	159,7	188,0
März	140,8	157,8	132,9	125,5	151,6	159,5	171,1	146,0	160,0	186,7
April	137,3	158,9	132,4	127,9	151,5	160,8	171,9	147,6	160,5	185,1
Mai	137,0	159,0	125,3	129,3	151,6	162,0	173,4	147,7	161,0	183,0
Juni	136,4	158,9	122,8	132,9	151,7	162,8	173,6	147,9	161,4	181,0
Juli	135,2	158,5	121,9	131,0	152,3	162,9	173,7	148,1	161,8	179,2
Aug.	134,2	158,8	120,9	129,8	152,8	162,8	174,5	148,2	162,5	177,5

Siehe auch Fachserie M, Reihe J.  
1) Ohne Umsatz- (Mehrwert-) steuer.

# Index der Einzelhandelspreise<sup>1)</sup>

umbasiert auf 1970 = 100

Jahr 2) Monat	Einzelhandel insgesamt	Einzelhandel mit Nahrungs- und Genußmitteln und Gemischtwaren								
		zusammen	darunter mit							
			Nahrungs- und Genußmitteln versch. Art 3) und mit Gemischtwaren	Kartoffeln Gemüse, Obst und Südfrüchten	Milch, Milcherzeug- nissen, Fettwaren und Eiern	Fischen und Fisch- erzeugnissen	Süßwaren	Kaffee, Tee und Kakao	Getränken	Tabakwaren
1971 D	104,9	104,1	104,2	100,2	107,2	107,7	102,9	101,7	102,9	100,8
1972 D	110,0	109,3	109,2	107,6	112,5	118,2	105,9	103,4	108,3	107,2
1973 D	117,0	116,6	116,1	120,5	116,5	134,8	109,6	107,2	113,4	118,6
1974 D	125,9	123,6	123,6	123,2	124,0	150,9	115,2	111,2	116,9	119,9
1974 Juni	126,4	125,2	125,1	137,0	124,1	151,7	114,6	111,4	116,9	119,9
Juli	126,6	124,4	124,4	129,1	124,3	160,0	115,4	111,8	117,1	120,0
Aug.	126,7	123,4	123,6	118,8	124,5	148,0	116,1	112,2	117,4	120,1
Sept.	127,3	123,5	123,8	115,0	125,0	148,8	116,7	112,7	117,8	120,2
Okt.	128,4	124,4	124,7	115,3	126,3	153,8	117,4	112,4	118,0	120,5
Nov.	129,6	126,0	126,3	119,1	128,4	155,5	118,2	112,6	118,0	120,7
Dez.	130,0	126,7	127,1	119,7	129,3	155,3	118,7	112,9	118,2	120,8
1975 Jan.	131,1	128,1	128,4	125,3	129,9	160,6	119,3	113,2	118,5	120,9
Febr.	131,9	128,7	129,1	127,8	130,2	167,1	119,5	112,8	118,6	120,9
März	132,4	129,2	129,8	130,2	131,1	147,9	119,9	112,4	118,6	121,0
April	133,1	130,8	131,2	138,4	132,0	154,1	120,7	112,7	119,1	121,1
Mai	133,8	132,5	132,9	151,1	132,5	149,7	121,2	112,6	119,3	121,2
Juni	134,8	134,5	134,5	162,0	132,5	151,5	121,6	112,7	119,4	121,0
Juli	134,7	133,3	133,4	153,7	132,4	147,2	121,9	112,7	119,6	127,0
Aug.	134,2	131,6	131,8	139,0	132,7	147,5	122,3	112,9	119,7	127,0

Jahr 2) Monat	Einzelhandel mit Bekleidung, Wäsche, Sportartikeln und Schuhen						Einzelhandel mit Hausrat und Wohnbedarf				Einzelhandel mit Elektro-, Optikerzeugnissen u. Uhren	
	zusammen	- mit Textilwaren					zusammen	davon mit			zusammen	dar. mit Elektro- erzeugnissen (a. n. g.), Rundfunk-, Fernseh- und Phonogeräten
		zusammen	Textil- waren versch. Art 3)	Ober- bekleidung	Wäsche, Wirk- und Strick- waren	mit Schuhen und Schuhwaren		Eisen-, Metall- und Kunststoff- waren (a. n. g.)	Haushalts- keramik und -glaswaren	Möbeln		
1971 D	105,8	105,1	105,1	105,2	105,0	109,2	105,7	105,4	105,7	105,7	103,2	102,5
1972 D	112,0	110,7	110,7	111,2	110,5	118,0	110,0	109,4	110,2	110,2	106,8	104,5
1973 D	120,0	118,1	118,0	119,1	117,6	129,2	115,8	114,7	116,1	116,3	113,2	105,4
1974 D	129,1	127,3	127,0	128,1	127,8	137,6	126,1	126,1	127,6	125,7	123,2	109,2
1974 Juni	128,6	126,9	126,6	127,8	127,2	136,9	126,7	125,9	127,4	125,4	123,5	109,2
Juli	129,2	127,6	127,3	128,1	128,2	137,5	126,8	127,1	128,6	126,3	124,1	109,6
Aug.	129,8	128,1	127,9	128,5	128,8	138,0	127,6	127,8	129,4	127,2	124,6	110,0
Sept.	131,1	129,3	129,2	129,7	130,4	139,2	128,6	128,9	130,6	128,1	125,3	110,4
Okt.	132,1	130,4	130,2	130,7	131,7	140,2	129,7	130,1	132,1	129,0	125,9	110,9
Nov.	132,8	131,1	131,1	131,3	132,8	141,0	130,4	131,0	133,0	129,6	126,4	111,2
Dez.	133,2	131,5	131,3	131,6	133,1	141,4	130,7	131,5	133,3	129,9	126,7	111,4
1975 Jan.	133,7	131,9	131,8	132,1	133,6	142,0	131,3	132,0	133,9	130,5	127,2	111,6
Febr.	134,4	132,6	132,7	132,7	134,2	142,7	132,3	133,9	135,4	131,0	128,2	112,2
März	134,6	132,9	132,9	133,0	134,5	142,9	132,7	134,2	135,6	131,3	128,5	112,4
April	134,8	133,1	133,1	133,1	134,7	143,2	133,0	134,8	136,2	131,6	128,8	112,5
Mai	135,1	133,3	133,4	133,3	135,0	143,3	133,3	135,1	136,5	131,8	129,1	112,7
Juni	135,3	133,6	133,6	133,6	135,2	143,6	133,7	135,6	136,9	132,1	129,3	112,8
Juli	136,1	134,5	134,6	134,3	136,1	144,0	134,2	136,2	136,6	132,8	129,9	113,3
Aug.	136,2	134,6	134,8	134,4	136,3	144,2	134,3	136,4	136,8	132,9	130,1	113,2

Jahr 2) Monat	Einzelhandel mit Papierwaren und Druck- erzeugnissen	Einzelhandel mit pharmazeutischen, kosmetischen u. ä. Erzeugnissen			Einzelhandel mit Kohle und Mineralöl-erzeugnissen			Einzelhandel mit Fahrzeugen, Maschinen und Büroeinrichtungen		Einzelhandel mit sonstigen Waren
		zusammen	darunter in		zusammen	davon mit		zusammen	dar. mit Fahrzeugen, deren Teilen und Zubehör	
			Apotheken	Drogerien		Brenn- stoffen	Mineralöl- erzeugnissen (Tankstellen- Absatz)			
1971 D	107,0	104,5	105,0	104,2	108,2	108,6	105,3	105,8	105,4	104,1
1972 D	109,6	109,5	110,5	108,8	114,4	114,8	110,8	110,3	109,9	108,6
1973 D	115,1	114,4	115,2	114,2	128,5	128,3	129,2	115,1	114,2	113,5
1974 D	125,4	121,7	121,5	122,7	152,1	151,6	157,7	124,1	122,5	123,8
1974 Juni	124,4	120,9	120,8	121,9	152,7	151,8	161,2	124,6	123,0	123,7
Juli	126,5	122,1	121,9	123,1	153,0	152,2	160,9	125,9	124,7	121,4
Aug.	126,8	123,2	123,0	124,2	153,3	152,9	157,8	126,6	125,3	121,3
Sept.	128,4	124,2	123,7	125,9	154,7	154,7	155,0	127,2	125,8	121,6
Okt.	129,9	124,9	123,9	127,2	157,4	157,8	153,9	127,6	126,0	124,7
Nov.	131,3	125,6	124,4	128,0	158,3	158,8	153,7	128,6	126,7	129,0
Dez.	132,6	125,9	124,5	128,7	159,4	160,2	153,0	128,8	126,7	130,8
1975 Jan.	133,3	126,3	124,8	129,4	166,2	167,7	153,4	129,6	127,6	133,6
Febr.	134,4	127,8	126,4	130,8	167,1	168,6	152,8	130,6	128,4	133,6
März	134,9	127,9	126,4	131,0	166,8	168,3	152,4	131,5	129,5	133,5
April	135,4	128,1	126,5	131,2	164,6	166,0	152,1	132,8	131,0	133,5
Mai	136,0	128,4	126,9	131,5	163,7	165,1	151,5	133,2	131,3	132,8
Juni	136,5	128,8	127,3	132,0	164,9	166,2	154,0	133,2	131,2	133,2
Juli	136,5	128,1	126,9	130,3	166,1	167,5	154,2	133,6	131,5	130,5
Aug.	136,6	128,3	127,1	130,5	166,6	168,0	154,4	133,7	131,7	128,0

Siehe auch Fachserie M, Reihe 6.

1) Nach der Umsatzstruktur des Jahres 1962. — 2) Die Monatsindizes beziehen sich jeweils auf den Preisstand von Monatsmitte. — Die Jahresindizes sind einfache Durchschnitte aus den Monatsindizes. — 3) Ohne ausgeprägten Schwerpunkt.

**Preisindex für die Lebenshaltung**  
1970 = 100

Jahr Monat 6)	Lebenshaltung		Hauptgruppe 7)								
	insgesamt	ohne saison- abhängige Waren 8)	Nahrungs- und Genußmittel (einschl. Verzehr in Gaststätten)	Kleidung, Schuhe	Wohnungs- miete 9)	Elektri- zität, Gas, Brenn- stoffe	übrige Waren und Dienst- leistungen für die Haushalts- führung	Waren und Dienstleistungen für Verkehrs- zwecke, Nachrichten- über- mittlung	Waren und Dienstleistungen für die Körper- und Gesund- heits- pflege	Bildungs- und Unter- haltungs- zwecke	persönliche Ausstattung; sonstige Waren und Dienst- leistungen
<b>Alle privaten Haushalte 1)</b>											
1971 D	105,3	105,2	103,8	105,9	106,1	105,4	105,3	106,7	106,9	104,5	107,3
1972 D	111,1	111,0	109,7	112,3	112,5	110,1	109,7	114,0	113,8	108,1	111,9
1973 D	118,8	117,9	118,0	120,7	119,2	128,2	114,3	122,6	121,6	113,7	117,8
1974 D	127,1	125,9	123,6	129,7	125,1	149,8	123,1	134,9	131,8	123,4	124,4
1974 Juni	127,2	125,7	124,8	129,3	125,0	144,8	122,8	135,4	131,3	123,1	123,5
Juli	127,5	126,5	124,1	129,8	125,5	147,0	122,7	138,2	132,6	123,6	123,5
Aug.	127,7	127,0	123,4	130,3	125,8	148,5	123,1	138,1	133,6	124,3	126,1
Sept.	128,1	127,6	123,2	131,4	126,1	150,4	124,0	137,8	134,4	125,4	126,2
Okt.	128,8	128,1	123,8	132,3	126,5	153,0	125,6	137,5	135,3	126,2	126,4
Nov.	129,7	128,8	124,8	133,6	126,9	153,5	127,6	138,0	136,0	126,8	126,5
Dez.	130,1	129,2	125,4	133,9	127,1	153,0	128,3	138,3	136,5	127,3	126,6
1975 Jan.	131,3	130,0	126,5	134,3	128,2	158,8	129,4	139,6	137,4	128,2	126,9
Febr.	132,0	130,9	127,1	135,0	129,3	157,8	130,2	140,8	138,6	129,1	128,0
März	132,6	131,5	127,7	135,3	130,6	158,0	130,2	142,1	139,3	129,5	128,1
April	133,6	132,2	129,3	135,5	132,0	159,1	130,9	142,8	140,1	129,8	128,3
Mai	134,4	132,6	130,9	135,9	133,0	158,8	130,9	143,0	140,6	130,2	128,3
Juni	135,4	133,2	132,7	136,1	133,8	162,5	131,0	143,4	141,4	130,5	128,4
Juli	135,4	133,6	132,2	136,1	134,1	164,9	130,6	143,8	141,8	130,9	128,5
Aug.	135,2	134,1	130,6	136,3	134,6	166,2	130,2	143,9	142,2	131,1	131,1

**4 - Personen - Haushalte von Angestellten und Beamten mit höherem Einkommen 2)**

1971 D	105,4	105,3	104,1	106,0	105,8	103,9	105,0	106,5	107,9	104,5	106,5
1972 D	111,1	111,2	110,0	112,4	112,2	106,9	109,2	113,8	115,5	108,1	110,7
1973 D	118,7	118,1	117,7	120,9	119,6	124,3	113,7	121,9	123,8	113,6	116,2
1974 D	127,1	126,3	123,5	129,9	126,3	144,5	122,0	133,8	134,9	122,2	122,5
1974 Juni	126,8	126,0	124,3	129,5	126,2	138,9	121,7	133,8	134,4	121,8	121,5
Juli	127,5	127,0	124,0	130,0	126,6	141,5	121,4	137,1	135,7	122,3	121,5
Aug.	127,9	127,6	123,3	130,5	127,0	143,0	121,7	137,0	136,8	122,9	124,2
Sept.	128,3	128,1	123,3	131,6	127,3	144,7	122,8	136,8	137,7	124,3	124,3
Okt.	129,0	128,7	124,0	132,5	127,8	147,1	124,4	136,7	138,6	125,1	124,4
Nov.	129,9	129,4	125,2	133,7	128,2	147,7	126,5	137,2	139,3	125,9	124,6
Dez.	130,2	129,7	125,6	134,0	128,4	146,9	127,3	137,3	139,9	126,4	124,6
1975 Jan.	131,3	130,5	126,7	134,4	129,5	152,3	128,4	138,5	140,9	127,3	124,8
Febr.	132,1	131,4	127,3	135,1	130,5	151,3	128,8	139,5	141,9	128,4	125,7
März	132,7	132,1	127,8	135,3	132,2	152,0	128,8	140,8	142,9	128,9	125,8
April	133,7	132,8	129,3	135,6	133,9	153,7	129,3	141,5	143,9	129,2	126,0
Mai	134,3	133,2	130,7	136,0	135,0	153,7	129,2	141,6	144,3	129,6	126,0
Juni	135,1	133,8	132,1	136,1	135,9	157,5	129,3	141,9	145,4	129,9	126,1
Juli	135,2	134,2	131,7	136,2	136,2	160,1	128,6	142,3	145,7	130,2	126,2
Aug.	135,3	134,7	130,6	136,4	136,7	161,4	128,1	142,4	146,2	130,5	129,0

**4 - Personen - Arbeitnehmerhaushalte mit mittlerem Einkommen des alleinverdienenden Haushaltsvorstandes 3)**

1971 D	105,1	105,1	103,8	106,1	105,8	103,4	104,6	106,3	105,6	104,7	110,6
1972 D	110,7	110,7	109,7	112,5	112,0	107,3	108,6	112,9	111,0	108,5	115,8
1973 D	118,2	117,6	117,7	120,9	119,4	120,4	112,6	120,6	117,5	114,3	122,3
1974 D	126,3	125,5	123,5	129,9	126,1	137,5	120,8	132,6	126,1	124,3	128,8
1974 Juni	126,3	125,3	124,3	129,4	126,1	133,4	120,5	133,1	125,6	124,0	128,1
Juli	126,7	126,0	123,9	129,9	126,5	135,9	120,3	135,6	126,7	124,6	128,1
Aug.	126,8	126,5	123,2	130,4	126,8	137,3	120,7	135,6	127,6	125,3	130,0
Sept.	127,2	127,0	123,1	131,6	127,2	138,7	121,7	135,4	128,5	126,5	130,1
Okt.	127,9	127,7	123,9	132,5	127,7	141,4	123,2	135,4	129,3	127,3	130,3
Nov.	128,9	128,4	125,1	133,7	128,0	142,1	125,3	135,9	130,1	128,1	130,4
Dez.	129,3	128,7	125,6	134,0	128,3	141,9	126,1	136,0	130,5	128,6	130,5
1975 Jan.	130,5	129,6	126,7	134,4	129,4	147,7	127,1	137,6	131,2	129,5	130,6
Febr.	131,2	130,5	127,1	135,1	130,7	148,0	127,5	138,5	132,4	130,4	131,6
März	131,9	131,2	127,6	135,3	132,4	149,1	127,5	139,7	132,9	130,8	131,8
April	132,9	131,9	129,1	135,6	134,3	150,1	127,9	140,6	133,3	131,2	131,9
Mai	133,7	132,4	130,4	136,0	135,7	150,0	127,9	140,8	133,7	131,7	132,0
Juni	134,6	133,0	131,9	136,1	136,6	152,5	128,0	141,1	134,1	131,9	132,1
Juli	134,7	133,4	131,5	136,2	137,1	154,9	127,4	141,4	134,3	132,4	132,1
Aug.	134,6	133,9	130,5	136,4	137,6	155,8	127,0	141,6	134,7	132,6	135,1

Fußnoten siehe folgende Seite.

**Preisindex für die Lebenshaltung**  
1970 = 100

Jahr Monat 6)	Lebenshaltung		Hauptgruppe 7)								
	insgesamt	ohne saison- abhängige Waren 8)	Nahrungs- und Genußmittel (einschl. Verzehr in Gaststätten)	Kleidung, Schuhe	Wohnungs- miete 9)	Elektri- zität, Gas, Brenn- stoffe	übrige Waren und Dienst- leistungen für die Haushalts- führung	Waren und Dienstleistungen für Verkehrszwecke, Nachrichten- übermittlung	die Körper- und Gesund- heits- pflege	Bildungs- und Unter- haltungs- zwecke	persönliche Ausstattung; sonstige Waren und Dienst- leistungen
<b>2 - Personen - Haushalte von Renten- und Sozialhilfeempfängern 4)</b>											
1971 D	104,7	104,6	103,5	106,1	106,0	104,5	105,0	108,3	105,5	104,7	104,4
1972 D	110,6	110,4	109,5	112,7	112,0	110,5	109,4	116,4	111,1	108,8	108,5
1973 D	118,5	117,5	117,7	121,6	118,8	122,3	113,9	130,7	117,8	114,5	114,6
1974 D	126,3	124,9	123,4	131,3	125,2	139,2	122,5	138,7	126,5	127,8	121,6
1974 Juni	126,6	124,7	124,6	130,9	125,1	136,5	122,1	141,3	125,9	127,7	120,5
Juli	126,8	125,4	124,2	131,5	125,6	138,2	121,7	145,4	127,0	128,6	120,6
Aug.	126,6	125,9	122,9	132,0	125,9	139,4	121,7	145,5	127,9	129,2	123,7
Sept.	126,9	126,4	122,6	133,1	126,2	140,8	123,2	145,5	128,9	129,9	123,8
Okt.	127,5	126,8	123,3	134,1	126,7	143,5	125,0	138,2	129,7	131,6	124,0
Nov.	128,7	127,6	124,7	135,4	127,1	144,3	127,5	138,8	130,7	132,4	124,1
Dez.	129,3	128,2	125,2	135,7	127,3	144,8	128,5	143,7	131,0	133,2	124,2
1975 Jan.	130,6	129,0	126,4	136,2	128,5	150,5	129,7	142,3	132,1	133,8	124,4
Febr.	131,4	130,0	126,7	136,9	129,8	151,4	130,1	145,4	133,5	134,8	125,5
Marz	132,2	130,8	127,1	137,2	131,5	151,9	130,1	148,5	133,9	135,4	125,6
April	133,4	131,6	128,8	137,5	133,5	151,8	130,6	146,7	134,4	136,0	125,7
Mai	134,5	132,3	130,5	137,9	134,9	151,5	130,4	150,6	134,8	136,5	125,8
Juni	135,9	133,2	132,4	138,1	135,9	153,3	130,5	154,5	135,4	136,7	125,9
Juli	136,0	133,7	132,0	138,1	136,3	155,4	129,7	155,2	135,7	137,1	126,0
Aug.	135,6	134,2	130,5	138,3	136,9	156,2	129,4	155,7	136,0	137,2	128,8

**Einfache Lebenshaltung eines Kindes 5)**

1971 D	105,2	.	104,4	106,3	105,9	106,4	105,0	106,7	104,8	106,9	.
1972 D	111,8	.	111,1	113,2	111,5	116,6	109,7	117,8	110,2	112,7	.
1973 D	120,6	.	120,8	121,9	117,9	128,5	115,1	127,1	118,2	121,7	.
1974 D	129,4	.	128,8	131,5	123,8	147,0	124,8	138,6	128,8	134,1	.
1974 Juni	131,3	.	133,1	130,8	123,7	144,4	124,4	136,2	128,2	134,0	.
Juli	130,4	.	130,2	131,8	124,1	147,1	125,3	141,4	129,5	134,5	.
Aug.	129,0	.	126,7	132,4	124,4	148,5	126,0	142,2	130,4	135,7	.
Sept.	128,7	.	125,2	133,7	124,7	149,9	127,4	142,9	131,8	137,0	.
Okt.	129,9	.	126,5	134,7	125,1	153,2	128,3	143,9	133,0	138,0	.
Nov.	132,0	.	129,9	136,0	125,4	154,2	129,4	145,3	134,0	138,9	.
Dez.	132,9	.	131,1	136,3	125,6	155,4	129,8	145,7	134,6	139,5	.
1975 Jan.	134,9	.	133,6	136,8	126,8	162,2	130,4	148,4	135,6	141,6	.
Febr.	135,8	.	134,4	137,6	128,0	164,6	131,1	150,1	137,3	142,4	.
März	136,4	.	134,8	137,9	129,6	165,0	131,5	151,7	137,6	142,8	.
April	138,6	.	138,4	138,2	131,7	163,8	131,9	153,3	138,2	143,1	.
Mai	140,9	.	142,3	138,6	133,2	163,4	132,3	153,8	138,6	143,8	.
Juni	142,8	.	145,6	138,7	134,3	164,4	132,6	154,1	139,2	144,2	.
Juli	141,3	.	141,9	138,7	134,9	166,6	132,8	155,2	139,6	145,2	.
Aug.	139,0	.	136,9	138,9	135,5	167,2	133,0	157,5	139,9	145,4	.

Siehe auch Fachserie M, Reihe 6.

1) Lebenshaltungsausgaben von rd. 1 294 DM monatlich nach den Verbrauchsverhältnissen von 1970. — 2) Lebenshaltungsausgaben von rd. 1 986 DM monatlich nach den Verbrauchsverhältnissen von 1970. — 3) Lebenshaltungsausgaben von rd. 1 157 DM monatlich nach den Verbrauchsverhältnissen von 1970. — 4) Lebenshaltungsausgaben von rd. 532 DM monatlich nach den Verbrauchsverhältnissen von 1970. — 5) Bedarfsstruktur 1965 für den Mindestunterhalt von Kindern im 1. bis 18. Lebensjahr. — 6) Die Monatsindizes beziehen sich jeweils auf den Preisstand von Monatsmitte. — Die Jahresindizes sind einfache Durchschnitte aus den Monatsindizes. — 7) Nach dem Güterverzeichnis für den Privaten Verbrauch (Gliederung nach dem Verwendungszweck). — 8) Kartoffeln, Gemüse, Obst, Südfrüchte, Eier, Frischfleisch, Blumen, Kohle, Heizöl. — 9) Bei dem Preisindex für die einfache Lebenshaltung eines Kindes sind neben den Altbauwohnungen nur solche Neubauwohnungen erfaßt, die im Rahmen des sozialen Wohnungsbauprogramms erstellt wurden. — 10) Ohne Preisreihe für Wasserverbrauch.



**Preisindex für die Lebenshaltung aller privaten Haushalte**  
**Ausgewählte Gruppen und Untergruppen**  
**1970 = 100**

Jahr Monat 6)	Nahrungs- und Genußmittel												
	Fleisch	Frische Fische	Eier	Milch, Käse, Butter	Brot und Backwaren	Mehl, Nahrungsmittel und Kartoffelerzeugnisse	Kartoffeln	Frisch-gemüse / -obst		Zucker, Süßwaren	Alkohol-freie Getränke	Genuß-mittel	Verzehr in Gast-statten
1971 D	99,0	108,9	111,9	107,1	107,4	104,5	78,5	100,6	110,7	103,6	104,2	102,0	106,0
1972 D	108,4	119,8	115,3	113,0	113,6	107,6	92,1	104,5	123,4	108,5	108,4	107,1	113,1
1973 D	121,8	137,4	126,6	116,5	121,5	113,1	121,9	118,2	140,3	109,4	115,7	114,1	120,8
1974 D	123,3	155,2	132,2	122,7	132,6	127,4	107,2	127,0	139,4	114,9	118,3	116,5	128,2
1974 Juni	122,9	155,0	128,2	122,9	132,6	127,5	153,6	144,6	151,4	113,3	118,5	116,5	127,8
Juli	121,8	154,4	122,6	123,5	133,0	128,4	133,7	121,6	152,0	114,5	118,5	116,7	128,4
Aug.	120,6	152,6	119,2	123,8	133,6	129,1	100,8	105,7	151,0	115,8	118,5	116,9	129,1
Sept.	120,5	153,7	123,1	123,9	134,4	130,1	90,1	96,4	144,2	116,6	118,6	117,3	129,7
Okt.	120,8	158,5	129,9	124,7	135,3	130,7	85,9	100,0	140,0	117,8	118,9	117,4	130,9
Nov.	120,7	161,1	131,5	127,0	136,4	131,4	86,0	114,2	138,9	119,3	119,3	117,4	131,3
Dez.	121,1	161,1	133,2	127,8	137,3	131,8	87,2	121,8	137,4	120,3	119,4	117,6	131,4
1975 Jan.	121,4	166,4	128,6	128,4	138,1	132,4	90,6	137,3	142,7	121,2	119,5	117,8	131,9
Febr.	121,5	162,6	125,6	128,8	139,3	133,2	91,1	137,8	151,2	121,8	119,9	117,6	132,8
Marz	122,0	152,6	123,9	130,0	139,7	133,3	91,3	136,3	162,7	122,8	121,0	117,5	133,3
April	122,8	159,3	125,4	131,3	139,9	133,5	102,9	150,5	174,8	124,3	122,1	117,6	134,2
Mai	123,1	154,7	125,1	131,9	140,2	133,6	144,1	162,8	189,1	125,3	122,7	117,6	134,9
Juni	125,4	156,3	121,5	132,3	140,6	133,6	194,8	166,4	197,4	126,1	122,8	120,0	135,3
Juli	126,7	151,3	116,8	132,5	140,7	133,7	177,9	140,5	201,0	126,7	122,9	120,1	135,9
Aug.	128,2	151,7	116,9	132,8	141,1	133,7	152,0	118,0	174,4	127,5	122,9	120,2	136,4

Jahr Monat 6)	Kleidung, Schuhe			Wohnungs-miete 10)	Elektrizität, Gas, Brennstoffe				Ubrige Waren und Dienstleistungen für die Haushaltsführung				
	Ober-bekleidung	Leib-wäsche und sonstige Unter-bekleidung	Schuhe, Repara-turen und Zubehor		Elektri-zität	Gas	Kohle	Flussige Brenn-stoffe	Möbel	Heim-textilien, Haus-halts-wäsche	Heiz- und Kochgerate, Beleuch-tungs-körper	Elek-trische Haushalts-maschinen und -gerate	Sonstige nichtelektr.
1971 D	105,6	104,5	109,5	106,1	102,4	101,1	108,8	110,4	106,1	103,5	104,7	102,3	106,0
1972 D	112,1	109,5	118,9	112,3	111,3	106,7	116,1	102,3	110,7	107,4	107,6	104,5	110,6
1973 D	120,7	115,8	130,8	118,8	117,6	108,8	125,4	168,8	116,8	111,7	109,5	106,5	115,4
1974 D	130,0	124,9	139,7	124,6	128,3	119,0	148,2	220,5	126,2	125,5	119,5	111,9	127,1
1974 Juni	129,7	124,3	139,1	124,5	124,7	117,6	150,6	199,8	125,8	121,6	115,5	115,5	127,1
Juli	130,0	125,0	139,6	125,0	129,2	119,9	151,0	199,7	126,8	122,4	115,9	112,1	128,3
Aug.	130,5	125,7	140,1	125,3	131,0	120,6	151,7	202,1	127,5	123,2	116,5	112,5	129,1
Sept.	131,5	126,9	141,2	125,6	131,3	121,1	153,5	208,5	128,4	124,2	117,3	113,3	130,4
Okt.	132,3	127,9	142,2	125,9	134,6	123,0	156,6	209,2	129,3	124,9	117,9	114,4	131,7
Nov.	133,5	130,3	142,9	126,2	135,8	123,9	158,2	206,9	130,2	126,0	119,0	116,2	132,8
Dez.	133,8	130,5	143,2	126,5	136,2	124,3	160,0	200,9	130,5	126,2	119,2	116,4	133,2
1975 Jan.	134,2	131,0	143,8	127,6	142,6	128,3	168,3	203,3	131,1	126,6	119,5	116,9	133,7
Febr.	134,9	131,8	144,6	128,5	146,3	131,7	170,8	184,5	131,4	127,1	120,3	117,7	135,0
Marz	135,1	132,1	144,9	129,8	148,9	132,2	171,0	179,2	131,7	127,2	120,6	118,3	135,2
April	135,3	132,3	145,2	131,2	149,5	133,6	167,4	187,3	131,9	127,6	120,9	118,8	135,8
Mai	135,8	132,8	145,5	132,2	150,0	134,2	166,2	186,0	132,3	127,8	122,0	119,4	136,2
Juni	135,9	132,9	145,8	133,0	150,7	134,6	166,3	203,1	132,6	128,2	122,4	119,5	136,6
Juli	135,9	133,0	146,1	133,3	153,8	136,6	167,1	206,4	133,1	128,2	122,6	119,7	137,1
Aug.	136,0	133,1	146,3	133,8	154,2	136,8	167,4	211,8	133,2	128,3	122,8	119,8	137,2

Jahr Monat 6)	Waren und Dienstleistungen für										Persönl. Ausstattung; sonstige Waren und Dienstleistungen		
	Verkehrszwecke, Nachrichtenübermittlung				die Körperpflege		die Gesundheitspflege		Bildungs- und Unterhaltungszwecke		Persönl.liche Aus-stattung	Dienst-leistungen des Beher-burgungs-gewerbes	
	Kraft-fahrzeuge und Fahrräder	Kraft-stoffe	Fremde Verkehrs-leistungen	Nach-richten-über-mittlung	Ver-brauchs-güter	Friseur-leistungen	Ver-brauchs-güter	Arzt-, Kranken-haus- und sonstige Dienst-leistungen	Rundfunk-, Fernseh- und Phono-gerate und Zubehör	Theater, Kino, Sportver-anstaltungen			Sonstige Waren und Dienst-leistungen
1971 D	106,2	105,2	107,0	104,6	103,0	106,2	104,8	112,2	101,1	105,1	104,3	103,4	103,1
1972 D	111,7	110,6	115,3	125,6	105,6	114,9	109,3	123,1	101,7	111,2	108,4	107,7	108,9
1973 D	116,2	124,2	125,6	141,3	109,1	126,0	113,9	134,5	101,5	120,1	114,4	118,3	117,5
1974 D	125,2	149,3	136,6	151,8	115,0	138,1	119,7	149,6	102,9	130,1	126,7	132,6	128,0
1974 Juni	125,7	153,5	138,7	141,3	114,5	138,3	118,8	149,1	102,8	128,7	126,5	133,0	124,6
Juli	128,2	153,3	139,4	162,3	115,5	139,1	119,9	151,0	103,1	129,2	127,0	133,7	124,7
Aug.	128,8	150,4	139,8	162,3	116,2	139,6	121,0	152,4	103,3	130,8	127,8	134,3	133,2
Sept.	129,3	147,5	140,2	162,3	117,2	140,0	122,0	153,4	103,5	131,6	129,4	135,0	133,3
Okt.	129,5	145,9	139,2	162,3	117,9	141,0	122,2	154,5	103,5	133,1	130,0	135,7	133,4
Nov.	129,8	146,0	140,0	162,3	119,0	141,5	122,8	155,1	103,7	134,8	130,5	136,2	133,5
Dez.	129,9	146,1	141,1	162,3	119,3	142,0	122,9	156,0	103,8	135,1	130,7	136,8	133,6
1975 Jan.	131,3	147,4	142,0	165,9	119,8	143,4	123,5	157,2	103,8	135,8	131,8	137,5	133,6
Febr.	132,0	147,4	148,3	165,9	120,5	145,4	124,5	158,0	103,9	136,6	133,0	138,6	135,7
Marz	134,1	147,2	151,0	165,9	120,5	146,4	124,5	159,8	104,0	137,7	133,4	149,0	135,8
April	135,4	146,1	151,9	165,9	120,7	147,2	124,8	161,4	103,8	138,1	133,7	139,4	136,1
Mai	135,8	145,3	152,5	165,9	120,9	147,9	125,2	162,0	103,6	139,2	134,0	139,7	136,1
Juni	136,4	147,4	153,3	165,9	121,1	148,7	125,7	163,7	103,5	139,6	134,3	140,0	136,2
Juli	135,5	147,9	154,2	165,9	121,2	149,4	126,1	163,9	103,5	140,1	134,8	140,1	136,3
Aug.	135,6	147,3	155,2	165,9	121,4	149,7	126,2	164,8	103,2	140,6	135,0	140,4	142,9

Fußnoten siehe vorhergehende Seite.

## Index der Einfuhrpreise 1970 = 100

Jahr Monat	Gesamtindex	Güter aus EG -   Dritt - Ländern		Nach Warengruppen der Außenhandelsstatistik						
				Güter der Ernährungswirtschaft						Genußmittel
				insgesamt	Ernährungsgüter tierischen Ursprungs			Ernährungsgüter pflanzlichen Ursprungs		
			zusammen		Lebende Tiere	Nahrungsmittel tierischen Ursprungs	zusammen	Nahrungsmittel pflanzlichen Ursprungs 1)		
1971 D	100,4	100,6	100,2	98,4	101,0	96,5	101,3	97,6	98,3	94,2
1972 D	99,8	101,7	97,9	101,1	108,0	118,9	107,2	98,8	99,4	96,6
1973 D	112,6	111,6	113,8	121,7	127,2	139,8	126,3	119,9	123,7	103,1
1974 D	144,8	126,3	138,5	132,6	123,6	120,6	123,8	135,6	142,7	104,2
1974 Juni	143,0	128,8	157,5	125,2	120,2	119,3	120,3	126,8	131,8	105,0
Juli	143,7	128,7	158,8	126,4	116,9	114,3	117,1	129,6	135,4	104,1
Aug.	145,6	130,3	161,1	130,1	119,1	116,6	119,3	133,7	140,8	102,5
Sept.	146,3	131,1	161,8	130,9	121,8	119,6	122,0	134,0	141,7	99,6
Okt.	146,6	131,6	161,8	136,0	122,7	119,6	122,9	140,4	149,4	100,6
Nov.	146,0	133,5	158,6	137,4	122,5	117,8	122,8	142,3	151,7	100,7
Dez.	144,3	132,9	155,9	134,4	122,1	116,3	122,5	138,5	146,9	101,0
1975 Jan.	142,3	132,0	152,7	128,6	121,0	120,6	121,0	131,1	138,6	97,9
Febr.	140,7	131,2	150,2	126,4	119,8	125,3	119,4	128,6	136,0	95,6
März	140,2	131,4	149,2	126,1	120,4	132,4	119,5	128,0	135,7	94,0
April	140,0	130,3	149,7	123,6	120,6	135,2	119,6	124,6	131,6	93,7
Mai	139,2	130,3	148,1	120,6	120,1	138,7	118,8	120,7	126,5	95,3
Juni	138,4	129,6	147,3	118,0	119,2	141,0	117,6	117,6	122,3	97,1
Juli	139,9	129,9	150,1	120,9	120,4	141,0	119,0	121,0	124,5	105,6
Aug.	143,1	131,5	154,8	126,0	123,0	141,5	121,8	127,0	129,8	114,6

Jahr Monat	Nach Warengruppen der Außenhandelsstatistik							Nach der vorwiegenden Verwendungsart		
	Güter der gewerblichen Wirtschaft						Grundstoffe 2)			
	insgesamt	Rohstoffe und Halbwaren			Fertigwaren			insgesamt	für die Landwirtschaft	für das verarbeitende Gewerbe
zusammen		Rohstoffe	Halbwaren	zusammen	Vorzerzeugnisse	Enderzeugnisse				
1971 D	100,9	101,1	109,5	93,9	100,8	99,4	101,5	99,0	96,1	99,2
1972 D	99,5	97,3	106,4	89,6	100,9	99,4	101,6	97,8	99,2	97,6
1973 D	110,4	119,3	125,0	114,5	104,7	107,9	103,2	115,0	144,2	112,7
1974 D	147,8	194,6	234,4	161,0	118,0	132,0	111,1	163,9	143,6	165,5
1974 Juni	147,5	194,2	231,8	162,4	117,8	133,0	110,4	163,1	128,7	165,8
Juli	148,0	193,2	231,7	160,7	119,2	135,2	111,3	164,0	140,6	165,9
Aug.	149,5	194,9	234,6	161,5	120,5	136,4	112,7	166,2	149,1	167,5
Sept.	150,2	195,6	239,1	158,8	121,3	137,3	113,4	166,4	148,3	167,8
Okt.	149,3	193,0	236,9	156,0	121,4	137,2	113,6	166,2	156,6	166,9
Nov.	148,1	189,9	232,3	154,1	121,5	136,7	114,0	163,4	148,5	164,5
Dez.	146,8	186,6	229,2	150,6	121,5	135,8	114,5	160,2	141,5	161,6
1975 Jan.	145,7	182,4	225,7	145,8	122,4	136,0	115,7	156,4	128,2	158,6
Febr.	144,2	178,7	221,8	142,3	122,3	134,8	116,2	153,0	118,2	155,8
März	143,8	177,2	218,5	142,4	122,5	133,5	117,1	151,6	119,0	154,2
April	144,0	178,2	220,1	142,8	122,3	131,5	117,8	151,1	120,1	153,6
Mai	143,8	177,7	217,8	143,8	122,3	130,9	118,0	149,6	115,5	152,3
Juni	143,5	177,1	215,9	144,3	122,1	130,0	118,2	148,2	115,7	150,8
Juli	144,7	179,4	219,1	145,9	122,5	129,7	119,0	151,1	124,6	153,2
Aug.	147,3	185,2	226,0	150,8	123,2	129,9	119,9	155,5	134,3	157,2

Jahr Monat	Nach der vorwiegenden Verwendungsart				Nach Hauptverbrauchssektoren					
	Investitions- güter	Verbrauchs- güter 3)	Nahrungs- und Genußmittel	Zubehör, Einzel- und Ersatzteile, Hilfs- und Verpackungs- mittel 4)	Güter für die Land- und Forstwirt- schaft 5)	Güter für die Industrie und das sonstige Gewerbe	Güter für den privaten Verbrauch			Andere Verbrauchs- und Gebrauchsgüter
							insgesamt	einschl. saisonabhängige Güter 6)	ohne	
1971 D	102,2	103,7	102,1	99,9	97,2	99,7	103,1	102,5	102,1	103,7
1972 D	102,0	104,3	104,6	98,2	100,3	98,2	104,5	105,5	104,5	104,4
1973 D	102,4	119,7	115,8	98,6	141,6	109,1	117,7	113,0	115,6	118,8
1974 D	108,0	137,2	127,8	106,9	141,7	149,0	132,8	126,6	128,5	135,0
1974 Juni	106,6	134,7	121,6	105,2	127,9	149,0	128,5	125,5	121,9	131,9
Juli	108,2	135,1	118,7	108,3	138,8	149,4	127,6	125,3	118,7	132,2
Aug.	109,7	136,3	121,8	107,5	146,5	151,0	129,4	126,3	122,1	133,2
Sept.	110,4	138,3	123,3	108,7	145,9	151,4	131,4	128,1	123,6	135,4
Okt.	111,2	137,2	127,1	110,0	153,7	150,9	132,7	128,3	127,7	135,2
Nov.	111,8	136,7	136,1	111,0	146,8	149,3	136,0	131,5	137,4	135,2
Dez.	111,9	137,5	134,9	112,2	140,5	147,3	136,4	131,0	136,1	136,5
1975 Jan.	114,0	136,6	134,2	112,2	128,5	145,5	135,3	130,0	135,5	135,3
Febr.	114,8	135,1	138,0	112,6	119,5	143,7	135,8	129,5	139,5	133,9
März	115,9	135,6	139,5	112,7	120,4	142,8	136,4	128,5	141,1	134,0
April	117,0	137,0	135,4	113,0	121,5	142,6	135,6	128,4	136,7	135,0
Mai	117,2	138,5	133,3	112,9	117,3	141,7	135,7	128,3	134,3	136,4
Juni	118,0	140,7	130,0	111,7	117,5	140,7	135,3	128,2	130,7	137,6
Juli	119,0	142,0	126,5	111,5	125,7	142,6	134,6	129,4	127,0	138,5
Aug.	120,1	145,0	127,0	112,4	134,5	145,7	136,9	130,9	127,5	141,7

Siehe auch Fachserie M, Reihe 1.

1) Einschl. Blumen, Zier-, Heil- und Duftpflanzen sowie Mineralwasser. — 2) Rohstoffe, Halbwaren und Vorzerzeugnisse mit Grundstoffcharakter. — 3) Ohne Nahrungs- und Genußmittel sowie ohne Blumen. — 4) Sowie Blumen. — 5) Ohne Brenn- und Treibstoffe. — 6) Kartoffeln, Frischgemüse, Frischobst einschl. Südfrüchte, Eier und Frischfleisch sowie Hausbrandkohle, leichtes Heizöl und Schnittblumen.

## Index der Einfuhrpreise 1970 = 100

		Nach dem produktionswirtschaftlichen Zusammenhang											
		Erzeugnisse der Land- und Forstwirtschaft, Fischerei				Industrielle Erzeugnisse							
Jahr Monat	insgesamt	Landwirtschaftliche Erzeugnisse	Forstwirtschaftliche Erzeugnisse	Fischereierzeugnisse	insgesamt	Bergbauliche Erzeugnisse				Mineralölerzeugnisse	Steine und Erden	Eisen und Stahl	NE - Metalle und -metall-halbzeug (einschl. Edelmetalle und deren Halbzeug)
						zusammen	Erzeugnisse des Kohlenbergbaues	Eisenerze, NE - Metallerze und Schwefelkies	Erdöl, Erdgas und bituminöse Gesteine 1)				
1971 D	98,1	97,8	101,3	105,9	100,8	114,4	110,5	95,3	124,5	111,8	103,8	97,8	82,7
1972 D	100,8	100,5	101,3	112,3	99,7	106,2	102,5	85,5	117,0	98,1	104,4	96,0	78,8
1973 D	123,3	123,2	122,6	127,4	110,9	120,8	101,3	90,4	138,3	180,2	106,4	107,6	93,6
1974 D	133,7	133,4	138,6	139,7	146,6	274,1	158,6	113,7	366,3	298,5	120,6	131,9	121,7
1974 Juni	126,6	125,8	139,3	138,0	145,8	270,0	136,8	115,3	362,0	289,2	118,9	132,2	128,2
Juli	126,9	126,2	139,0	131,8	146,5	271,6	162,3	110,8	362,3	287,3	121,7	135,8	118,5
Aug.	130,0	129,6	137,7	133,5	148,2	275,8	167,8	113,1	367,4	289,3	123,3	137,4	119,9
Sept.	128,7	128,2	136,9	139,3	149,3	282,9	183,6	112,6	377,5	295,6	125,0	138,8	112,2
Okt.	133,2	133,0	135,9	135,2	148,9	282,1	194,3	111,0	375,9	286,6	126,3	139,5	110,1
Nov.	131,1	130,9	135,3	136,7	148,5	278,1	200,2	107,9	370,2	282,5	127,1	139,3	108,7
Dez.	129,4	128,9	134,5	141,4	146,9	275,4	206,9	105,7	366,2	279,8	126,6	137,1	103,3
1975 Jan.	124,7	123,9	136,3	139,6	145,2	271,8	206,6	122,2	351,1	287,5	131,1	138,9	97,8
Febr.	124,7	124,0	136,8	133,1	143,4	266,5	200,3	123,0	342,5	253,1	132,7	135,4	97,5
März	126,1	125,4	138,5	133,7	142,6	262,0	203,4	122,5	335,1	253,9	133,7	133,0	98,4
April	123,6	122,7	138,8	131,7	142,7	264,3	207,5	122,3	338,5	260,8	134,3	127,8	97,7
Mai	121,2	120,2	140,0	131,8	142,2	263,9	205,9	119,9	339,1	268,8	134,4	127,3	94,7
Juni	118,5	117,4	139,5	127,2	141,7	262,1	202,8	118,3	337,4	279,7	135,0	126,4	92,8
Juli	121,1	120,1	140,5	128,8	143,1	265,1	197,0	120,8	342,2	285,5	135,4	124,2	95,3
Aug.	126,9	126,1	141,8	134,3	145,8	273,6	198,6	124,5	354,1	301,2	136,7	123,9	100,9

		Nach dem produktionswirtschaftlichen Zusammenhang											
		Industrielle Erzeugnisse											
Jahr Monat	Gießereierzeugnisse	Erzeugnisse der Ziehereien und Kaltwalzwerke und der Stahlverformung	Stahlbau-erzeugnisse	Maschinenbau-erzeugnisse einschl. Acker-schlepper	Straßen-fahrzeuge ohne Acker-schlepper und Elektro-fahrzeuge	Elektro-technische Erzeugnisse	Fein-mechanische und optische Erzeugnisse, Uhren	Eisen-, Blech- und Metall-waren	Musik-instrum., Spielwaren, Turn- und Sportgeräte, Schmuckwaren, bearb. Edelst. 2)	Chemische Erzeugnisse	Büro-maschinen, Datenverar-beitungs-geräte und -einrichtungen	Fein-keramische Erzeugnisse	Glas und Glaswaren
1972 D	107,4	101,0	103,0	106,0	107,2	95,9	100,7	103,8	108,7	95,2	78,7	103,7	106,1
1973 D	107,2	107,0	111,0	107,2	108,8	95,6	101,2	105,5	128,0	98,7	71,7	107,1	110,7
1974 D	133,3	121,6	117,2	114,4	112,6	99,1	106,4	115,8	159,7	139,6	72,0	116,6	115,0
1974 Juni	136,1	120,8	115,3	113,0	111,9	98,2	104,8	115,3	158,1	142,4	72,0	113,8	113,9
Juli	134,0	123,6	116,4	114,8	112,5	98,9	106,7	116,1	155,1	144,7	72,4	116,1	115,2
Aug.	134,8	125,2	119,8	115,7	114,0	101,2	108,1	117,1	156,8	145,5	71,8	122,1	115,6
Sept.	138,1	124,7	120,1	118,7	114,5	101,6	108,7	117,9	163,0	145,2	72,0	121,6	117,3
Okt.	134,4	126,9	122,7	117,6	115,3	101,8	108,7	119,0	160,0	142,5	71,4	121,7	117,3
Nov.	133,9	126,2	122,7	118,7	116,9	102,3	108,5	118,9	161,3	140,8	70,6	121,3	118,5
Dez.	132,9	126,8	123,0	118,7	117,3	103,4	109,2	119,5	165,5	139,9	70,2	120,7	118,6
1975 Jan.	130,2	127,9	122,7	121,3	118,6	103,6	110,0	120,7	169,9	137,9	69,4	121,0	118,8
Febr.	124,5	127,7	124,5	121,5	120,9	104,1	111,4	120,4	164,0	137,1	68,8	122,7	120,9
März	121,6	126,8	125,1	122,6	124,7	104,5	111,2	121,0	164,5	136,5	68,6	122,8	120,8
April	120,5	126,2	126,0	124,1	125,6	104,6	112,3	122,3	165,0	134,9	69,6	123,1	121,5
Mai	119,6	126,7	126,0	124,6	126,3	104,4	113,4	122,5	161,9	134,2	69,4	122,6	120,2
Juni	119,3	126,3	126,3	125,3	126,8	104,2	114,0	122,5	160,0	132,7	69,0	122,6	122,1
Juli	119,0	126,3	126,5	126,3	127,3	105,3	115,3	122,9	159,8	132,8	70,0	123,5	122,1
Aug.	118,1	124,4	126,5	127,6	128,5	106,0	116,9	123,7	163,5	132,5	71,0	123,6	122,5

		Nach dem produktionswirtschaftlichen Zusammenhang											
		Industrielle Erzeugnisse											
Jahr Monat	Schnittholz, Sperrholz und sonstiges bearbeitetes Holz	Holzwaren (einschl. Erzeugnisse aus natürlichen Schnitz- und Formstoffen)	Holzschliff, Zellstoff, Papier und Pappa	Papier- und Pappwaren	Druckerei-erzeugnisse, Lichtpaus- und verwandte Waren 3)	Kunststoff-erzeugnisse	Gummi- und Asbest-waren	Leder	Lederwaren und Schuhe	Textilien	Bekleidung	Erzeugnisse der Ernäh-rungs-industrie	Tabakwaren
1972 D	99,1	108,5	94,7	100,6	109,2	101,3	102,3	127,7	107,2	105,9	104,4	103,9	103,0
1973 D	132,1	121,7	98,1	101,8	110,2	101,1	100,0	143,3	118,0	118,1	117,4	125,9	103,0
1974 D	151,5	143,1	141,7	127,1	120,7	118,8	111,2	137,7	123,2	124,9	128,0	139,0	103,0
1974 Juni	155,7	142,3	135,6	126,8	119,1	120,4	111,9	137,9	121,9	125,5	129,0	133,3	103,0
Juli	153,8	143,6	152,0	130,4	120,3	121,8	112,7	138,3	121,8	125,2	128,5	134,7	103,0
Aug.	152,3	145,8	155,0	134,6	121,4	122,1	113,4	138,9	125,7	124,6	129,4	137,5	103,0
Sept.	149,6	145,9	158,8	136,8	123,4	122,7	113,6	139,3	125,5	125,2	129,4	140,7	103,0
Okt.	146,3	146,4	159,7	136,7	123,2	122,9	114,3	138,7	123,6	123,8	129,8	143,2	103,0
Nov.	141,2	147,4	159,5	136,5	123,6	123,5	114,0	138,1	124,1	122,7	130,1	147,9	103,0
Dez.	139,8	147,9	159,4	136,1	127,0	123,5	113,6	137,1	124,2	122,6	129,0	142,3	103,0
1975 Jan.	135,0	149,4	166,4	139,5	129,6	122,9	116,3	136,2	125,4	121,1	128,4	134,3	102,8
Febr.	134,5	149,4	165,0	140,5	135,6	122,8	116,5	133,7	125,6	120,5	128,5	128,6	103,3
März	130,6	149,8	164,2	139,2	136,2	122,6	116,9	133,6	125,4	120,2	128,3	125,3	103,3
April	131,0	151,1	162,4	138,5	136,4	123,1	117,8	133,4	127,7	120,7	128,4	124,4	105,2
Mai	130,7	152,0	160,7	136,7	136,9	122,6	117,7	133,1	127,9	120,9	129,2	120,9	108,5
Juni	128,8	151,5	159,5	134,9	137,6	122,2	117,7	133,7	127,9	121,0	129,6	118,9	108,0
Juli	128,7	151,7	158,9	131,0	138,1	121,5	118,3	134,9	129,5	121,9	131,6	122,9	107,8
Aug.	129,2	151,5	159,5	129,9	140,3	122,0	118,9	135,3	131,3	122,5	131,9	126,4	107,8

1) Ohne Preisrepräsentanten für bituminöse Gesteine. - 2) Ohne Preisrepräsentanten für Turngeräte. - 3) Ohne Preisrepräsentanten für Lichtpaus- und verwandte Waren.

## Index der Ausführpreise 1970 = 100

Jahr Monat	Gesamtdindex	Güter für EG -   Dritt - Länder		Nach Warengruppen der Außenhandelsstatistik						
				Güter der Ernährungswirtschaft						
				insgesamt	Ernährungsgüter tierischen Ursprungs			Ernährungsgüter pflanzlichen Ursprungs		
					zusammen	Lebende Tiere	Nahrungsmittel tierischen Ursprungs	zusammen	Nahrungsmittel pflanzlichen Ursprungs <sup>1)</sup>	Genußmittel
1971 D	103,4	103,5	103,3	102,5	104,6	100,7	105,8	101,0	101,3	99,9
1972 D	105,5	106,0	105,1	107,4	116,5	128,4	112,8	100,9	101,1	100,5
1973 D	112,3	112,0	112,6	119,5	122,7	127,9	121,0	117,4	123,5	98,3
1974 D	131,4	130,1	132,6	132,1	128,8	111,2	134,3	134,4	147,2	94,4
1974 Juni	131,7	130,5	132,9	124,4	126,9	108,9	132,6	122,7	131,8	94,1
Juli	133,2	131,9	134,4	127,8	127,6	109,9	133,1	128,0	138,7	94,5
Aug.	134,2	132,7	135,6	131,1	129,0	112,0	134,4	132,5	144,7	94,7
Sept.	134,8	133,4	136,1	134,6	130,3	115,6	134,9	137,6	150,7	96,7
Okt.	135,2	133,9	136,5	138,7	131,4	115,6	136,4	143,8	159,5	95,1
Nov.	135,3	134,2	136,3	139,0	130,7	113,2	136,2	144,9	161,0	94,8
Dez.	134,8	134,1	135,4	139,4	130,6	113,4	136,0	145,6	162,0	94,5
1975 Jan.	136,0	135,7	136,2	134,0	131,5	117,0	136,0	135,7	148,8	95,3
Febr.	135,6	135,7	135,5	128,7	131,7	120,6	135,1	126,6	136,5	95,7
Marz	136,2	135,6	136,7	129,0	133,4	125,3	136,0	125,8	135,7	95,2
April	136,4	136,3	136,6	129,8	136,3	128,9	138,6	125,3	135,6	93,5
Mai	136,2	136,0	136,3	128,2	138,0	130,0	140,5	121,4	130,7	92,5
Juni	136,0	136,0	135,9	128,4	139,1	130,8	141,6	121,0	130,0	92,9
Juli	136,1	136,2	136,0	129,1	138,7	132,7	140,6	122,3	131,6	93,7
Aug.	136,6	136,5	136,7	134,4	140,2	136,1	141,5	130,3	141,5	95,5

Jahr Monat	Nach Warengruppen der Außenhandelsstatistik							Nach der vorwiegenden Verwendungsart		
	Güter der gewerblichen Wirtschaft							Grundstoffe <sup>2)</sup>		
	insgesamt	Rohstoffe und Halbwaren			Fertigwaren			insgesamt	für die Landwirtschaft	für das verarbeitende Gewerbe
		zusammen	Rohstoffe	Halbwaren	zusammen	Vorzerzeugnisse	Enderzeugnisse			
1971 D	103,4	101,6	107,3	99,8	103,6	97,3	105,4	99,0	99,5	98,9
1972 D	105,5	100,3	112,7	96,3	106,1	97,2	108,6	98,8	103,0	98,6
1973 D	112,1	114,3	118,3	113,0	111,8	107,1	113,1	109,3	118,0	108,9
1974 D	131,4	160,3	138,4	167,4	127,8	139,3	124,6	142,1	155,4	141,6
1974 Juni	132,0	162,3	139,4	169,7	128,3	142,0	124,5	143,4	140,7	143,5
Juli	133,4	164,5	141,8	171,8	129,6	144,1	125,5	145,9	165,8	145,2
Aug.	134,3	165,3	144,9	171,8	130,5	145,3	126,4	147,3	168,2	146,5
Sept.	134,9	164,7	146,1	170,7	131,2	145,3	127,3	147,3	171,3	146,4
Okt.	135,1	163,6	146,4	169,1	131,6	144,6	128,0	147,0	174,5	145,9
Nov.	135,2	164,0	151,4	168,1	131,7	143,3	128,4	146,4	172,5	145,4
Dez.	134,6	162,5	151,5	166,0	131,2	140,6	128,6	144,6	176,9	143,4
1975 Jan.	136,0	161,3	151,7	164,3	133,0	137,8	131,6	142,1	181,3	140,6
Febr.	135,8	159,8	157,4	160,5	132,9	135,0	132,3	139,6	180,5	138,0
Marz	136,5	158,5	158,1	158,7	133,8	133,1	134,0	138,2	183,1	136,5
April	136,7	158,4	157,4	158,7	134,0	131,9	134,6	137,5	182,1	135,8
Mai	136,5	156,7	158,1	156,3	134,0	131,6	134,7	136,6	172,8	135,2
Juni	136,3	155,2	157,1	154,7	134,0	130,1	135,1	135,2	172,7	133,8
Juli	136,3	154,2	157,1	153,2	134,2	130,3	135,3	135,1	168,6	133,8
Aug.	136,7	155,9	158,0	155,3	134,4	130,3	135,5	136,0	170,9	134,7

Jahr Monat	Nach der vorwiegenden Verwendungsart				Nach Hauptverbrauchssektoren					
	Investitions- güter	Verbrauchs- güter <sup>3)</sup>	Nahrungs- und Genußmittel	Zubehör, Einzel- und Ersatzteile, Hilfs- und Verpackungs- mittel <sup>4)</sup>	Güter für die Land- und Forstwirtschaft <sup>5)</sup>	Güter für die Industrie und das sonstige Gewerbe	Güter für den privaten Verbrauch			
							insgesamt	Nahrungsmittel	Andere Verbrauchs- und Gebrauchsgüter	
										insgesamt
1971 D	106,8	104,7	104,8	104,5	104,3	103,2	104,7	106,5	104,5	
1972 D	111,3	108,0	107,0	106,4	108,3	105,1	107,9	109,6	107,7	
1973 D	116,8	113,8	113,9	110,3	118,4	111,9	113,9	117,6	113,4	
1974 D	127,1	128,2	129,1	124,0	143,4	131,5	128,4	136,5	127,4	
1974 Juni	126,9	127,8	126,5	124,3	135,2	132,3	127,7	133,3	127,0	
Juli	127,7	128,0	127,6	125,5	148,3	133,5	128,0	134,6	127,2	
Aug.	128,6	129,1	127,8	126,3	149,4	134,6	128,9	134,9	128,2	
Sept.	129,4	130,3	131,7	127,1	153,2	135,0	130,5	139,6	129,3	
Okt.	130,3	130,8	134,8	127,6	155,3	135,2	131,4	143,8	129,9	
Nov.	131,0	131,0	134,9	127,8	156,1	135,3	131,6	144,1	130,0	
Dez.	131,1	130,9	134,3	128,0	158,3	134,6	131,5	143,3	130,0	
1975 Jan.	134,6	133,6	133,5	130,7	160,8	135,6	133,6	142,0	132,6	
Febr.	135,6	133,5	133,1	131,5	160,5	135,2	133,5	141,3	132,5	
März	136,4	134,1	132,9	134,4	162,4	135,8	134,0	141,0	133,1	
April	137,3	134,1	134,3	135,2	162,4	136,0	134,2	142,6	133,1	
Mai	137,6	134,4	133,8	134,9	159,2	135,8	134,3	142,2	133,4	
Juni	137,9	135,3	133,9	135,2	159,2	135,4	135,1	142,2	134,3	
Juli	138,4	135,5	133,9	135,1	157,3	135,6	135,3	142,0	134,5	
Aug.	138,5	136,5	135,2	135,4	158,5	136,0	136,3	143,1	135,5	

Siehe auch Fachserie M, Reihe 1.

1) Einschl. Zier-, Heil- und Duftpflanzen, sowie Mineralwasser. — 2) Rohstoffe, Halbwaren und Vorzerzeugnisse mit Grundstoffcharakter. — 3) Ohne Nahrungs- und Genußmittel sowie ohne Blumen. — 4) Sowie Blumen. — 5) Ohne Brenn- und Treibstoffe.

## Index der Ausfuhrpreise 1970 = 100

Jahr Monat	Nach dem produktionswirtschaftlichen Zusammenhang												
	Erzeugnisse der Land- und Forstwirtschaft, Fischerei				Industrielle Erzeugnisse								
	insgesamt	Landwirtschaftliche Erzeugnisse	Forstwirtschaftliche Erzeugnisse	Fischereierzeugnisse	insgesamt	Bergbauliche Erzeugnisse				Mineralöl-erzeugnisse	Steine und Erden	Eisen und Stahl	NE - Metalle und -metallhalbzeug (einschl. Edelmetalle und deren Halbzeug)
						zusammen	Erzeugnisse des Kohlenbergbaues	Erzeugnisse des Kalium- und Steinsalzbergbaues und der Salinen	Sonstige bergbauliche Erzeugnisse (einschl. Torf)				
1971 D	103,3	102,8	102,5	121,2	103,4	119,2	121,5	104,8	104,7	118,4	106,0	93,0	82,2
1972 D	117,3	117,9	99,7	120,2	105,4	123,4	125,8	110,8	104,0	107,3	110,1	92,5	80,4
1973 D	127,3	127,5	110,5	145,7	112,1	128,7	131,7	110,5	108,6	143,2	118,1	112,2	94,0
1974 D	138,7	138,4	126,5	166,3	131,3	158,5	162,8	132,3	128,1	300,8	130,9	149,7	123,6
1974 Juni	125,0	123,8	128,9	161,0	131,8	159,2	164,0	128,1	129,5	300,4	129,4	152,4	132,0
Juli	129,8	129,0	128,4	161,4	133,2	166,5	170,9	141,8	131,3	294,9	132,8	155,5	119,5
Aug.	135,6	135,4	126,4	157,9	134,2	170,8	175,9	142,4	131,6	295,2	134,1	157,7	118,7
Sept.	138,4	138,3	125,7	158,5	134,8	173,0	178,5	142,4	132,1	300,7	135,2	157,7	111,6
Okt.	143,8	144,2	122,6	157,1	135,1	173,1	178,3	143,2	134,8	301,2	136,8	155,8	109,7
Nov.	147,3	147,9	123,0	159,0	135,1	182,1	188,5	143,6	137,2	300,5	137,1	152,4	109,1
Dez.	149,8	150,4	122,8	165,1	134,6	184,5	191,3	143,6	135,6	298,4	137,1	147,7	104,8
1975 Jan.	138,1	137,8	124,2	166,8	135,9	191,6	196,3	174,3	139,3	299,1	139,5	139,4	99,1
Febr.	126,7	125,9	125,2	160,1	135,7	204,5	211,2	174,0	139,9	291,9	140,2	134,2	98,4
März	129,4	128,7	123,6	166,6	136,3	205,9	212,9	173,9	140,2	286,2	140,8	129,3	99,6
April	129,3	128,1	125,2	176,7	136,5	205,1	211,9	175,5	138,9	287,6	142,1	129,8	99,1
Mai	125,1	123,5	123,1	186,9	136,3	206,5	213,2	178,0	138,6	289,6	142,9	129,8	96,9
Juni	125,4	123,7	121,2	192,4	136,1	205,3	211,8	177,9	139,1	289,3	142,9	127,3	93,7
Juli	125,7	125,0	120,8	157,7	136,2	206,4	212,8	180,8	138,9	281,3	143,1	127,8	96,8
Aug.	136,3	136,2	119,9	162,4	136,6	207,7	214,4	179,8	138,9	286,9	143,7	128,1	101,3

Jahr Monat	Nach dem produktionswirtschaftlichen Zusammenhang												
	Industrielle Erzeugnisse												
	Gießerei-erzeugnisse	Erzeugnisse der Ziehereien und Kaltwalzwerke und der Stahlverformung	Stahlbau-erzeugnisse	Maschinenbau-erzeugnisse einschl. Lokomotiven und Acker-schlepper	Straßen-fahrzeuge ohne Acker-schlepper und Elektro-fahrzeuge	Elektro-technische Erzeugnisse	Fein-mechanische und optische Erzeugnisse, Uhren	Eisen-, Blech- und Metall-waren	Musik-instrum., Spielwaren, Turn- und Sportgeräte, Schmuckwa-ren, bearb. Edelst. 1)	Chemische Erzeugnisse	Büro-maschinen; Datenverar-beitungs-geräte und -ein-richtungen	Fein-keramische Erzeugnisse	Glas und Glaswaren
1971 D	105,7	100,5	107,5	107,7	106,5	102,3	104,8	105,3	104,9	99,0	104,6	104,6	105,0
1972 D	106,8	98,8	112,3	112,5	111,2	104,0	109,1	107,0	108,2	95,4	100,2	109,6	110,0
1973 D	109,3	107,3	120,0	118,3	116,3	114,7	111,7	116,7	101,0	101,5	118,5	115,4	115,4
1974 D	120,4	129,5	133,3	130,5	125,7	115,2	125,4	126,0	137,9	137,9	105,4	137,6	124,0
1974 Juni	121,6	130,9	134,4	130,6	125,6	115,1	124,7	125,6	137,8	139,8	104,8	137,0	123,6
Juli	122,2	133,5	135,4	131,5	125,7	116,3	126,6	127,2	138,6	143,8	105,6	139,0	124,0
Aug.	123,5	133,8	135,4	132,0	127,7	116,6	126,6	128,1	138,9	144,7	105,9	139,0	124,8
Sept.	123,6	134,3	135,9	133,0	128,5	117,0	127,2	128,8	139,1	145,4	106,0	142,2	125,6
Okt.	124,4	134,7	136,0	133,8	129,2	117,4	127,6	129,7	141,5	145,0	106,5	142,7	125,6
Nov.	125,4	134,6	136,4	134,8	129,5	117,6	128,1	130,4	141,8	142,8	106,4	143,4	126,3
Dez.	124,7	134,3	136,4	135,1	129,5	117,6	128,1	130,8	142,0	140,9	106,6	143,6	125,9
1975 Jan.	128,6	136,4	139,6	140,1	132,4	120,0	131,0	133,4	143,6	139,7	106,0	144,0	125,0
Febr.	128,6	135,2	141,0	141,2	133,6	120,5	131,3	134,3	144,8	135,7	106,3	144,8	124,6
März	128,6	134,4	141,7	141,6	135,6	121,6	132,3	146,0	145,8	134,2	106,4	146,2	124,1
April	130,2	133,6	142,7	142,5	136,2	122,1	133,3	146,5	145,4	133,0	106,1	147,2	125,0
Mai	129,7	132,0	142,4	142,9	136,3	122,4	133,0	146,6	145,6	131,5	105,0	149,1	124,2
Juni	131,3	131,4	142,7	143,3	137,3	122,6	133,0	146,7	145,6	130,5	104,1	149,1	124,3
Juli	130,7	128,8	143,6	143,6	138,0	122,7	133,6	146,5	145,7	129,6	104,0	149,8	124,9
Aug.	131,1	128,2	143,6	143,9	138,2	122,6	133,9	146,5	147,2	129,9	104,0	149,9	124,9

Jahr Monat	Nach dem produktionswirtschaftlichen Zusammenhang												
	Industrielle Erzeugnisse												
	Schnittholz, Sperrholz und sonstiges bearbeitetes Holz	Holzwaren (einschl. Erzeugnisse aus natürlichen Schnitz- und Formstoffen)	Holzschliff, Zellstoff, Papier und Pappe 2)	Papier- und Pappe-waren	Druckerei-erzeugnisse, Lichtpau- und verwandte waren 3)	Kunststoff-erzeugnisse	Gummi- und Asbest-waren	Leder	Lederwaren und Schuhe	Textilien	Bekleidung	Erzeugnisse der Ernäh-rungs-industrie	Tabakwaren
1971 D	100,8	104,3	100,4	102,6	105,6	102,0	101,1	99,3	101,4	100,7	104,0	102,7	99,3
1972 D	102,5	107,7	100,4	104,3	111,6	102,3	102,2	119,5	108,8	103,4	108,7	105,6	97,4
1973 D	128,1	112,3	102,7	108,6	121,4	103,9	103,0	131,2	117,3	111,0	116,7	118,5	93,5
1974 D	151,7	123,7	137,5	128,2	133,4	127,0	119,2	127,9	123,6	119,4	125,5	132,2	87,3
1974 Juni	150,5	123,9	134,9	127,1	132,8	129,1	120,4	129,1	122,9	121,0	123,7	128,7	87,2
Juli	151,0	124,9	145,4	132,0	133,4	130,0	121,3	129,2	123,4	120,7	125,5	130,4	86,8
Aug.	151,5	125,2	149,4	132,3	133,7	130,7	122,7	128,1	124,6	120,8	126,3	131,9	86,9
Sept.	150,9	125,7	151,7	134,4	136,0	130,8	123,7	129,3	124,8	120,2	127,8	135,2	88,4
Okt.	149,7	127,0	152,6	135,7	138,3	130,6	124,0	129,2	125,0	119,9	128,0	137,9	87,7
Nov.	171,4	127,4	152,3	136,0	139,8	130,2	125,2	128,6	124,9	119,4	127,4	136,6	85,7
Dez.	172,0	127,4	152,7	139,0	140,9	130,5	125,0	128,1	124,8	119,0	127,5	135,3	85,8
1975 Jan.	172,1	128,0	152,7	139,5	145,5	129,4	126,4	126,7	124,9	127,0	119,7	132,8	89,1
Febr.	172,5	127,9	152,1	139,6	146,1	129,6	126,5	124,0	127,0	119,5	129,3	130,5	92,8
März	172,2	128,3	153,0	141,2	147,0	130,0	127,2	122,9	128,3	119,6	129,6	129,9	93,4
April	172,5	127,2	152,9	141,7	148,2	129,2	127,3	123,4	128,4	119,5	129,7	131,9	95,8
Mai	173,8	127,2	150,8	140,7	149,5	128,6	127,1	123,0	128,4	118,8	130,2	131,3	94,5
Juni	173,3	127,2	148,0	139,5	150,8	128,4	126,2	123,0	128,5	118,5	129,8	131,3	96,0
Juli	173,2	126,7	146,4	139,3	150,8	128,2	126,0	124,5	128,8	119,4	130,0	132,3	97,1
Aug.	173,3	126,8	145,5	139,3	150,8	128,2	125,3	125,4	129,2	119,0	131,5	134,2	97,3

1) Ohne Preisrepräsentanten für Turngeräte. — 2) Ohne Preisrepräsentanten für Holzschliff. — 3) Ohne Preisrepräsentanten für Lichtpau- und verwandte Waren.

# Löhne und Gehälter

## Durchschnittlich bezahlte Wochenstunden und durchschnittliche Bruttostundenverdienste der Arbeiter in der Industrie

Jahr 1) Monat	Industrie (einschl. Hoch- und Tiefbau 2)) insgesamt	Energie-wirtschaft und Wasser-versorgung	Bergbau					Grundstoff- und Produktionsgüterindustrien				
			zusammen	Stein- Kohlen- bergbau	Braun- und Pech- bergbau	Erz- bergbau	Kali- und Steinsalz- Bergbau 3)	Gewinnung von Erdöl, Erdgas u. ä., Sonstiger Bergbau	zusammen	Industrie der Steine und Erden	Eisen- und Stahl- industrie	Metall- erzeugung 4)
<b>Männer</b>												
<b>Bezahlte Wochenstunden</b>												
1970 D	44,8	44,7	42,7	42,0	44,9	45,9	44,8	46,9	45,2	48,4	45,0	44,7
1971 D	43,9	44,5	41,7	41,0	46,3	42,9	44,2	45,1	44,1	47,9	43,1	43,6
1972 D	43,6	44,0	40,6	39,9	46,2	42,2	43,1	44,8	43,9	47,4	42,8	43,8
1973 D 10)	43,5	43,0	41,8	41,3	46,0	43,1	43,7	44,8	44,1	46,7	43,7	44,4
1974 D	42,6	42,3	41,7	41,3	44,3	42,6	43,5	44,3	43,3	45,2	43,3	43,4
1974 April	42,8	42,6	41,7	41,3	44,6	42,1	43,4	44,2	43,5	45,5	43,2	43,7
1974 Juli	42,9	42,5	41,5	41,1	44,0	42,4	43,3	44,5	43,7	45,7	43,5	43,7
1974 Okt.	42,4	41,7	41,8	41,4	44,0	42,3	43,0	44,1	43,1	45,3	43,3	42,5
1975 Jan.	40,4	41,4	41,8	41,5	44,3	42,2	42,7	44,1	41,0	41,7	41,6	40,9
1975 April	41,3	41,6	42,1	42,0	43,8	41,5	41,3	43,7	41,2	44,0	40,7	40,9
<b>Bruttostundenverdienst in DM</b>												
1970 D	6,49	6,71	6,55	6,64	6,05	6,22	6,50	5,97	6,69	6,30	6,90	6,45
1971 D	7,25	7,79	7,28	7,32	6,88	7,03	7,30	6,94	7,38	7,05	7,46	7,18
1972 D	7,89	8,72	7,84	7,89	7,53	7,69	7,82	7,69	7,98	7,74	7,98	7,80
1973 D 10)	8,76	9,62	8,64	8,69	8,36	8,55	8,62	8,32	8,87	8,65	8,93	8,65
1974 D	9,68	10,89	9,84	9,92	9,57	9,84	9,63	9,23	9,91	9,56	9,94	9,59
1974 April	9,55	10,71	9,26	9,24	9,57	9,75	9,40	8,50	9,83	9,32	10,04	9,64
1974 Juli	9,87	11,07	10,22	10,38	9,61	9,84	9,41	9,40	10,10	9,77	10,04	9,85
1974 Okt.	9,88	11,26	10,24	10,34	9,61	10,09	10,11	9,58	10,07	9,79	9,97	9,69
1975 Jan.	10,02	11,34	10,39	10,35	10,89	10,56	10,11	10,42	10,34	9,82	10,47	9,84
1975 April	10,33	11,88	10,37	10,34	10,88	10,71	9,98	10,28	10,54	9,86	10,59	10,30
<b>Frauen</b>												
<b>Bezahlte Wochenstunden</b>												
1970 D	40,7	42,2	/	/	/	/	/	/	40,3	42,4	40,8	40,6
1971 D	40,5	42,1	/	/	/	/	/	/	40,0	42,2	40,0	39,9
1972 D	40,3	42,1	/	/	/	/	/	/	39,9	42,1	39,4	40,2
1973 D 10)	40,2	41,5	/	/	/	/	/	/	40,4	42,1	40,5	40,9
1974 D	39,6	41,0	/	/	/	/	/	/	39,9	40,8	39,9	40,5
1974 April	39,7	41,3	/	/	/	/	/	/	39,9	40,4	39,6	40,6
1974 Juli	39,9	41,3	/	/	/	/	/	/	40,0	40,9	40,3	40,9
1974 Okt.	39,3	40,4	/	/	/	/	/	/	39,7	40,8	39,7	39,5
1975 Jan.	37,7	40,4	/	/	/	/	/	/	37,9	39,9	36,8	37,8
1975 April	38,1	40,5	/	/	/	/	/	/	38,9	40,4	38,4	37,7
<b>Bruttostundenverdienst in DM</b>												
1970 D	4,49	4,85	/	/	/	/	/	/	4,85	4,82	4,86	4,87
1971 D	5,05	5,63	/	/	/	/	/	/	5,42	5,32	5,37	5,29
1972 D	5,53	6,26	/	/	/	/	/	/	5,91	5,90	5,77	5,77
1973 D 10)	6,16	6,84	/	/	/	/	/	/	6,58	6,60	6,51	6,42
1974 D	6,80	7,84	/	/	/	/	/	/	7,43	7,46	7,21	7,19
1974 April	6,80	7,73	/	/	/	/	/	/	7,17	7,18	7,22	7,25
1974 Juli	7,05	7,97	/	/	/	/	/	/	7,62	7,67	7,30	7,33
1974 Okt.	7,06	8,12	/	/	/	/	/	/	7,69	7,70	7,30	7,30
1975 Jan.	7,18	8,12	/	/	/	/	/	/	7,75	7,64	7,54	7,42
1975 April	7,46	8,55	/	/	/	/	/	/	8,03	7,72	7,84	7,85

Jahr 1) Monat	Grundstoff- und Produktionsgüterindustrien						Investitionsgüterindustrien					
	Mineralöl- ver- arbeitung	Chemische Industrie 5)	Chemie- faser- industrie	Sägewerke und holzbe- arbeitende	Holzschliff, Zellstoff, Papier u. Pappe erz. Industrie	Gummi- u. asbestver- arbeitende	zusammen	Stahl- und Leicht- metall-	Ma- schinen-6)	Straßen- fahrzeug- bau	Schiff-	Luft- fahrzeug-
<b>Männer</b>												
<b>Bezahlte Wochenstunden</b>												
1970 D	42,7	43,8	42,8	46,0	46,9	43,9	45,1	46,5	45,5	44,4	48,5	43,3
1971 D	42,0	43,3	42,4	45,5	46,3	42,6	44,0	46,0	44,1	43,3	46,1	42,9
1972 D	41,2	43,2	42,1	45,2	46,3	42,0	43,2	45,2	43,3	41,7	42,1	42,1
1973 D 10)	41,8	43,6	41,9	44,8	46,0	42,6	43,5	44,8	44,0	42,3	47,0	42,6
1974 D	41,4	42,8	41,2	43,9	45,1	41,3	42,4	44,5	43,4	46,9	42,8	42,8
1974 April	41,3	43,0	42,1	44,3	45,7	41,0	42,4	44,4	43,5	39,0	42,7	42,7
1974 Juli	41,6	43,0	41,7	44,1	45,5	42,1	42,5	44,9	43,7	39,8	46,4	42,4
1974 Okt.	41,4	42,6	40,8	43,5	44,0	40,5	41,9	44,6	42,9	38,8	47,0	42,7
1975 Jan.	40,9	41,4	35,3	41,5	41,8	37,4	39,9	43,4	41,4	35,4	47,6	41,8
1975 April	41,2	41,6	35,9	42,7	40,6	39,3	41,0	43,5	41,2	39,9	47,7	41,7
<b>Bruttostundenverdienst in DM</b>												
1970 D	7,24	6,96	6,94	5,42	6,42	6,73	6,48	6,65	6,49	7,00	6,59	6,35
1971 D	8,23	7,73	7,70	6,13	7,21	7,40	7,29	7,51	7,27	7,94	7,36	7,17
1972 D	9,14	8,36	8,35	6,79	7,80	7,97	7,92	8,23	7,91	8,55	7,99	7,77
1973 D 10)	10,39	9,20	9,34	7,63	8,63	8,73	8,80	8,14	8,86	9,42	8,91	8,91
1974 D	11,85	10,41	10,54	8,45	9,71	9,68	9,71	10,13	9,78	10,46	9,99	9,94
1974 April	11,58	10,23	10,45	8,38	9,54	9,29	9,78	10,15	9,85	10,62	9,96	9,77
1974 Juli	12,03	10,73	10,79	8,59	9,51	9,97	9,90	10,32	9,99	10,82	10,31	10,19
1974 Okt.	12,13	10,61	10,69	8,61	10,18	9,97	9,85	10,32	9,91	10,82	10,16	10,22
1975 Jan.	12,75	10,72	11,02	8,70	10,23	9,99	9,97	10,39	10,04	10,81	10,00	10,27
1975 April	12,79	11,15	11,34	8,99	10,12	10,19	10,60	10,97	10,61	11,59	10,77	10,88
<b>Frauen</b>												
<b>Bezahlte Wochenstunden</b>												
1970 D	40,2	40,0	39,5	41,8	40,9	40,7	40,7	41,1	41,0	41,4	44,0	40,1
1971 D	40,0	39,7	39,6	41,2	40,8	40,0	40,0	41,2	40,5	40,9	42,6	39,9
1972 D	39,5	39,7	39,0	41,4	41,3	39,9	40,3	40,8	40,1	39,9	41,6	39,5
1973 D 10)	40,2	40,2	39,3	41,7	41,3	40,4	40,4	40,8	40,7	40,5	42,0	40,1
1974 D	40,5	39,9	39,2	40,4	40,7	39,1	39,6	40,6	40,3	38,0	42,3	40,2
1974 April	40,2	40,0	39,5	40,7	40,9	38,9	39,6	40,8	40,5	37,1	42,3	40,4
1974 Juli	40,5	39,9	39,2	40,5	41,2	39,6	39,8	40,8	40,5	38,5	42,4	40,2
1974 Okt.	40,6	40,0	39,1	39,8	39,9	38,5	38,9	40,2	39,7	37,4	42,1	39,8
1975 Jan.	40,7	39,3	34,0	37,2	39,8	35,3	36,6	39,3	38,2	34,2	43,0	39,9
1975 April	40,8	39,9	34,7	39,0	37,0	38,1	37,4	40,1	38,0	37,1	43,1	39,7
<b>Bruttostundenverdienst in DM</b>												
1970 D	5,03	4,83	5,04	4,38	4,67	5,05	4,62	4,57	4,68	5,54	4,82	4,51
1971 D	5,81	5,43	5,60	4,92	5,20	5,58	5,28	5,16	5,32	6,32	5,28	5,22
1972 D	6,50	5,94	6,22	5,40	5,61	6,07	5,77	5,67	5,87	6,82	5,99	5,74
1973 D 10)	7,28	6,54	6,92	6,15	6,12	6,73	6,40	6,26	6,57	7,61	6,63	6,40
1974 D	8,34	7,48	7,93	6,86	6,97	7,56	7,16	6,95	7,33	8,49	7,63	7,26
1974 April	8,02	7,16	7,65	6,88	6,74	7,15	7,19	6,98	7,37	8,56	7,62	7,21
1974 Juli	8,35	7,74	8,22	6,98	6,79	7,82	7,31	7,04	7,49	8,64	7,87	7,36
1974 Okt.	8,76	7,80	8,20	6,98	7,38	7,84	7,28	7,11	7,43	8,64	7,79	7,51
1975 Jan.	8,85	7,85	8,31	7,03	7,39	7,81	7,42	7,10	7,62	8,83	7,69	7,57
1975 April	9,02	8,15	8,68	7,37	7,43	8,00	7,90	7,67	8,02	9,50	8,33	7,94

Fußnoten siehe folgende Seite.

## Durchschnittlich bezahlte Wochenstunden und durchschnittliche Bruttostundenverdienste der Arbeiter in der Industrie

Jahr 1) Monat	Investitionsgüterindustrien				Verbrauchsgüterindustrien						
	Elektrotechnische Industrie 7)	Feinmechanische und optische Uhren-Industrie	EBM - Warenindustrie, Stahlverformung, Oberflächenveredlung und Härtung	zusammen	Feinkeramische Industrie	Glasindustrie	Holzverarbeitende Industrie	Musikinstrumenten-, Spiel-, Schmuckwarenindustrie 8)	Papier- und pappeverarbeitende Industrie	Druckerei- und Vervielfältigungsindustrie	Kunststoffverarbeitende Industrie
<b>Männer</b>											
<b>Bezahlte Wochenstunden</b>											
1970 D	44,0	43,2	45,7	44,3	44,9	43,6	44,2	43,6	45,3	44,1	44,8
1971 D	43,1	42,0	44,6	44,0	44,1	43,6	44,2	42,9	44,6	43,7	44,3
1972 D	43,0	41,8	44,2	43,9	44,3	43,5	44,1	43,0	44,9	43,7	43,9
1973 D 10)	42,8	42,4	44,4	43,5	43,7	43,1	43,5	42,6	44,7	43,3	43,9
1974 D	42,1	41,6	43,2	42,3	42,7	41,8	42,1	42,0	43,4	42,2	42,4
1974 April	42,3	41,8	43,3	42,6	43,2	41,9	42,5	42,0	43,7	42,6	43,0
1974 Juli	42,1	41,7	43,4	42,5	42,8	42,2	42,4	41,8	43,6	42,2	42,8
1974 Okt.	41,5	41,3	42,8	41,8	42,0	41,6	42,2	41,9	42,3	42,0	40,7
1975 Jan.	39,5	39,6	40,8	40,5	38,2	39,5	40,1	40,4	41,4	41,7	39,0
1975 April	40,0	39,7	41,5	41,0	39,7	39,9	41,1	40,6	41,9	41,9	40,4
<b>Bruttostundenverdienst in DM in D</b>											
1970 D	6,11	6,04	6,20	6,14	5,72	6,38	6,01	5,70	5,94	7,61	6,89
1971 D	6,92	6,77	6,88	6,83	6,33	7,19	6,76	6,42	6,58	8,44	6,57
1972 D	7,54	7,36	7,48	7,47	6,95	7,82	7,45	7,12	7,15	9,18	7,21
1973 D 10)	8,34	8,11	8,33	8,33	7,86	8,57	8,35	7,79	8,04	10,12	7,97
1974 D	9,18	8,98	9,11	9,21	8,75	9,44	9,24	8,71	8,83	11,10	8,81
1974 April	9,23	9,01	9,14	9,09	8,68	9,29	9,19	8,68	8,88	11,25	8,71
1974 Juli	9,35	9,18	9,27	9,35	8,79	9,33	9,36	8,85	8,94	11,31	8,99
1974 Okt.	9,31	9,11	9,24	9,40	8,98	9,63	9,39	8,86	8,94	11,19	8,98
1975 Jan.	9,44	9,28	9,34	9,54	9,12	10,00	9,49	9,03	9,23	11,34	9,09
1975 April	10,04	9,85	9,79	9,75	9,22	10,04	9,85	9,29	9,39	11,75	9,37
<b>Frauen</b>											
<b>Bezahlte Wochenstunden</b>											
1970 D	40,8	40,1	41,1	40,7	41,5	41,0	40,7	41,0	41,1	41,0	40,9
1971 D	39,6	39,5	40,9	40,4	40,8	40,9	41,1	39,9	40,8	40,9	40,8
1972 D	40,0	39,7	41,0	40,2	40,5	40,3	40,7	40,1	41,0	41,0	40,7
1973 D 10)	40,0	40,2	40,9	39,9	40,3	40,4	40,6	40,4	41,0	40,6	40,6
1974 D	39,5	39,2	40,2	39,3	39,8	39,7	39,6	39,5	39,3	40,3	39,7
1974 April	39,7	39,7	40,3	39,4	40,1	39,8	39,9	40,0	40,6	40,4	40,1
1974 Juli	39,6	39,8	40,5	39,8	40,0	40,1	39,9	39,5	40,4	40,3	40,0
1974 Okt.	38,8	38,4	39,8	39,2	39,1	39,7	39,6	38,9	39,7	40,4	38,5
1975 Jan.	36,1	36,7	38,0	38,1	35,7	37,6	37,4	36,8	38,9	39,7	36,6
1975 April	36,8	37,0	38,7	38,2	36,8	37,8	38,7	37,1	39,3	40,0	37,6
<b>Bruttostundenverdienst in DM</b>											
1970 D	4,50	4,54	4,43	4,36	4,29	4,23	4,42	4,13	4,14	4,71	4,24
1971 D	5,14	5,18	5,00	4,86	4,78	4,77	4,95	4,63	4,60	5,27	4,77
1972 D	5,62	5,66	5,47	5,33	5,30	5,26	5,52	5,12	5,00	5,78	5,23
1973 D	6,22	6,30	6,16	5,96	6,01	5,94	6,23	5,80	5,85	6,44	5,72
1974 D	6,99	6,95	6,84	6,62	6,78	6,54	6,96	6,52	6,30	7,33	6,40
1974 April	7,02	6,97	6,86	6,43	6,75	6,34	6,98	6,46	6,34	7,38	6,30
1974 Juli	7,15	7,10	6,98	6,76	6,85	6,45	7,07	6,63	6,40	7,50	6,52
1974 Okt.	7,12	7,08	6,92	6,79	6,98	6,88	7,10	6,67	6,41	7,44	6,52
1975 Jan.	7,26	7,24	7,05	6,93	7,10	7,00	7,17	6,82	6,64	7,54	6,67
1975 April	7,71	7,75	7,42	7,03	7,21	7,01	7,45	6,98	6,76	7,88	6,89

Jahr 1) Monat	Verbrauchsgüterindustrien					Nahrungs- und Genussmittelindustrien				Hoch- und Tiefbau 2)	
	Ledererzeugende Industrie	Leder- verarbeitende Industrie	Schuh-	Textil- industrie	Bekleidungs-	zusammen	Brot- industrie	Fleisch- verarbeitende Industrie 9)	Brauerei und Mälzerei		Tabak- verarbeitende Industrie
<b>Männer</b>											
<b>Bezahlte Wochenstunden</b>											
1970 D	46,5	43,5	41,7	44,8	42,7	48,8	45,9	48,0	44,8	41,9	44,7
1971 D	46,1	43,2	41,5	44,7	42,8	46,6	45,8	47,5	44,7	41,7	44,1
1972 D	45,7	43,0	40,9	44,6	42,4	48,1	45,9	46,3	44,2	41,6	43,6
1973 D	43,8	42,8	40,4	44,1	41,6	45,9	45,6	45,9	43,8	41,2	43,1
1974 D	44,3	41,7	40,2	42,6	41,4	45,2	45,0	45,9	43,3	41,2	42,0
1974 April	44,6	42,1	39,6	42,9	41,5	45,3	45,0	45,9	44,0	41,1	42,5
1974 Juli	44,5	41,8	40,9	42,9	41,8	45,0	45,1	45,7	43,7	41,2	42,7
1974 Okt.	44,1	42,2	40,7	41,9	42,0	45,7	45,3	46,0	42,7	41,3	42,4
1975 Jan.	43,7	40,7	40,5	41,0	41,3	44,2	44,7	45,3	42,7	41,1	39,0
1975 April	44,2	42,0	40,2	40,8	41,5	44,5	45,4	45,3	43,0	41,1	41,3
<b>Bruttostundenverdienst in DM</b>											
1970 D	5,89	5,61	5,46	5,65	5,69	5,88	5,86	5,85	6,35	5,96	6,67
1971 D	6,51	6,19	6,10	6,18	6,37	6,63	6,51	6,59	7,24	6,70	7,43
1972 D	7,13	6,72	6,62	6,73	6,92	7,30	7,13	7,27	7,98	7,54	8,12
1973 D	7,55	7,44	7,34	7,50	7,79	8,08	7,95	8,15	8,76	8,09	8,59
1974 D	8,37	8,02	8,01	8,40	8,55	8,87	8,95	9,12	9,58	9,04	9,68
1974 April	8,43	7,93	8,00	7,98	8,24	8,83	8,60	8,92	9,47	8,71	9,18
1974 Juli	8,57	8,11	8,03	8,70	8,72	9,06	9,23	9,35	9,57	9,13	9,87
1974 Okt.	8,38	8,12	8,07	8,70	8,78	9,22	9,18	9,38	9,78	9,46	9,97
1975 Jan.	8,82	8,48	8,49	8,74	8,88	9,34	9,29	9,43	10,07	9,55	9,99
1975 April	8,83	8,53	8,54	8,77	9,02	9,58	9,47	9,73	10,28	9,77	9,84
<b>Frauen</b>											
<b>Bezahlte Wochenstunden</b>											
1970 D	42,2	40,9	39,9	40,7	40,5	42,3	43,1	43,5	41,5	40,2	42,8
1971 D	41,7	40,6	39,8	40,6	40,0	42,4	43,1	43,1	41,4	40,4	42,5
1972 D	41,2	40,5	39,2	40,3	39,7	42,0	42,5	42,3	41,0	40,2	41,9
1973 D	41,2	40,3	38,5	40,1	39,3	41,6	42,4	41,9	40,4	40,1	41,7
1974 D	41,4	39,4	38,8	39,2	38,8	41,1	41,9	42,0	40,4	39,6	40,8
1974 April	41,3	39,5	37,8	39,2	38,8	41,0	42,2	42,0	40,9	39,4	41,0
1974 Juli	41,8	39,4	39,9	39,7	39,7	41,1	41,8	41,5	40,5	39,7	40,8
1974 Okt.	41,8	39,4	39,7	38,9	39,3	41,4	42,2	42,1	40,2	39,4	40,8
1975 Jan.	40,6	37,9	39,0	38,3	38,4	40,6	41,4	41,8	40,0	39,4	37,8
1975 April	40,4	39,0	38,5	37,9	38,3	40,5	42,1	41,6	40,5	39,5	39,6
<b>Bruttostundenverdienst in DM</b>											
1970 D	4,38	3,97	4,32	4,51	4,31	4,05	4,09	4,28	4,97	4,27	4,92
1971 D	4,83	4,38	4,84	4,93	4,82	4,52	4,63	4,81	5,68	4,81	5,59
1972 D	5,34	4,82	5,29	5,40	5,31	4,99	4,99	5,31	6,28	5,39	6,20
1973 D	5,87	5,29	5,77	6,09	5,92	5,57	5,55	5,96	6,87	5,86	6,54
1974 D	6,65	5,84	6,35	6,80	6,49	6,24	6,30	6,71	7,58	6,88	8,96
1974 April	6,66	5,73	6,36	6,43	6,23	6,06	6,05	6,50	7,49	6,46	6,56
1974 Juli	6,77	5,99	6,38	7,00	6,65	6,35	6,52	6,88	7,49	6,74	6,99
1974 Okt.	6,71	5,93	6,37	7,03	6,68	6,43	6,45	6,95	7,71	7,02	7,33
1975 Jan.	7,04	6,20	6,75	7,10	6,83	6,54	6,58	7,08	8,13	7,10	7,32
1975 April	7,08	6,25	6,78	7,13	6,89	6,69	6,63	7,29	8,20	7,26	7,32

Siehe auch Fachserie M, Reihe 16/1.

1) D errechnet aus 4 Erhebungsmonaten. — 2) Einschl. Handwerk. — 3) Sowie Salinen. — 4) Einschl. NE-Metallgießerei. — 5) Ohne Chemiefaserindustrie. — 6) Ab Januar 1973 ohne Herstellung von Büromaschinen sowie ohne Herstellung von Geräten und Einrichtungen für die automatische Datenverarbeitung. — 7) Ab Januar 1973 ohne Herstellung von Geräten und Einrichtungen für die automatische Datenverarbeitung. — 8) Und Sportgeräteindustrie. — 9) Teigschmelzen und Schmalzlederen. — 10) Ab 1973 neuer Berichterstattungszeitraum.

## Durchschnittliche Bruttomonatsverdienste der Angestellten in Industrie und Handel DM

Jahr 1) Monat	Industrie, 2) Handel, Kreditinst., Versicherungs- gewerbe insgesamt	Industrie		Energie- wirtschaft und Wasser- versorgung	Bergbau						Grundstoff- und Produktionsgüterindustrien		
		(einschl. Hoch- und Tiefbau 3))	(ohne Bau- industrie)		zu- sammen	Stein- Kohlen- bergbau	Braun- und Pech- bergbau	Erz-	Kali- und Steinsalz- bergbau 4)	Gewinnung von Erdöl, Erdgas u. ä., Sonstiger bergbau	zu- sammen	Industrie der Steine und Erden	Eisen- und Stahl- industrie

### Männer

1970 D	1 519	1 612	1 597	1 573	1 720	1 730	1 673	1 640	1 743	1 668	1 659	1 590	1 585
1971 D	1 690	1 797	1 779	1 783	1 905	1 905	1 857	1 833	1 911	2 008	1 822	1 761	1 731
1972 D	1 842	1 957	1 937	1 958	2 135	2 149	2 041	1 971	2 111	2 172	1 966	1 913	1 872
1973 D 10)	2 062	2 198	2 179	2 192	2 413	2 447	2 238	2 233	2 366	2 393	2 228	2 200	2 208
1974 D	2 290	2 436	2 418	2 465	2 769	2 833	2 504	2 507	2 669	2 624	2 495	2 429	2 495
1973 Juli	2 083	2 222	2 199	2 222	2 416	2 459	2 236	2 246	2 322	2 348	2 262	2 256	2 224
1973 Okt.	2 110	2 251	2 228	2 239	2 535	2 587	2 248	2 312	2 484	2 519	2 289	2 266	2 252
1974 Jan.	2 140	2 267	2 250	2 279	2 602	2 625	2 507	2 294	2 636	2 570	2 345	2 262	2 370
1974 April	2 264	2 407	2 398	2 435	2 594	2 614	2 508	2 461	2 566	2 577	2 435	2 365	2 496
1974 Juli	2 324	2 480	2 459	2 514	2 880	2 988	2 508	2 573	2 596	2 603	2 543	2 491	2 525
1974 Okt.	2 340	2 491	2 470	2 524	2 858	2 935	2 499	2 569	2 806	2 690	2 556	2 491	2 524
1975 Jan.	2 366	2 514	2 498	2 532	2 931	2 967	2 829	2 648	2 852	2 862	2 614	2 469	2 649
1975 April	2 456	2 616	2 608	2 625	2 971	3 017	2 822	2 711	2 830	2 916	2 665	2 546	2 680

### Frauen

1970 D	930	1 009	1 007	1 114	1 084	1 068	1 183	952	1 110	1 094	1 097	1 018	1 012
1971 D	1 044	1 141	1 139	1 264	1 189	1 158	1 276	1 116	1 216	1 285	1 229	1 151	1 136
1972 D	1 153	1 261	1 258	1 398	1 362	1 359	1 418	1 158	1 351	1 393	1 347	1 275	1 238
1973 D 10)	1 280	1 412	1 411	1 543	1 530	1 541	1 538	1 328	1 527	1 528	1 498	1 402	1 409
1974 D	1 441	1 585	1 583	1 745	1 719	1 741	1 716	1 461	1 712	1 693	1 690	1 587	1 589
1973 Juli	1 297	1 429	1 426	1 561	1 529	1 554	1 538	1 346	1 491	1 471	1 525	1 435	1 411
1973 Okt.	1 310	1 447	1 445	1 579	1 600	1 611	1 543	1 360	1 619	1 636	1 543	1 442	1 427
1974 Jan.	1 344	1 467	1 466	1 600	1 623	1 618	1 701	1 354	1 673	1 627	1 577	1 457	1 528
1974 April	1 423	1 561	1 564	1 730	1 633	1 622	1 708	1 458	1 655	1 660	1 632	1 531	1 591
1974 Juli	1 465	1 614	1 612	1 779	1 761	1 815	1 714	1 466	1 663	1 673	1 727	1 635	1 599
1974 Okt.	1 475	1 624	1 622	1 790	1 781	1 808	1 726	1 503	1 806	1 758	1 744	1 639	1 603
1975 Jan.	1 507	1 651	1 651	1 800	1 834	1 833	1 928	1 527	1 820	1 848	1 833	1 657	1 688
1975 April	1 566	1 718	1 721	1 879	1 846	1 838	1 935	1 635	1 804	1 878	1 831	1 688	1 737

Jahr 1) Monat	Grundstoff- und Produktionsgüterindustrien						Investitionsgüterindustrien					
	NE- Metall- erzeugung 5)	Mineralol- verarbeitung	Chemische Indu- strie 6)	Chemie- faser- industrie	Sägewerke und Holz- bear- beitende	Holzschiff, Zellstoff, Papier u. Pappe erz. Industrie	Gummi- u. asbest- verar- beitende	zu- sammen	Stahl- und Leicht- metall-	Ma- schinen-7)	Straßen- fahrzeug- bau	Schiff-

### Männer

1970 D	1 560	1 827	1 739	1 660	1 470	1 648	1 556	1 591	1 633	1 601	1 720	1 510	1 641
1971 D	1 745	2 023	1 906	1 793	1 617	1 835	1 723	1 787	1 827	1 791	1 947	1 701	1 864
1972 D	1 887	2 187	2 050	1 957	1 778	1 943	1 854	1 946	1 977	1 940	2 144	1 832	2 014
1973 D 10)	2 162	2 493	2 263	2 235	2 022	2 251	2 086	2 200	2 230	2 163	2 444	2 075	2 239
1974 D	2 396	2 858	2 530	2 494	2 209	2 520	2 312	2 427	2 466	2 394	2 638	2 352	2 488
1973 Juli	2 166	2 483	2 308	2 294	2 046	2 217	2 135	2 215	2 240	2 173	2 473	2 091	2 260
1973 Okt.	2 213	2 610	2 327	2 302	2 070	2 342	2 147	2 235	2 257	2 198	2 477	2 108	2 288
1974 Jan.	2 214	2 708	2 369	2 353	2 071	2 442	2 187	2 236	2 254	2 200	2 453	2 135	2 312
1974 April	2 396	2 766	2 440	2 364	2 219	2 478	2 226	2 444	2 462	2 418	2 651	2 362	2 483
1974 Juli	2 441	2 868	2 591	2 572	2 240	2 521	2 360	2 464	2 510	2 433	2 676	2 417	2 524
1974 Okt.	2 433	2 970	2 606	2 571	2 236	2 579	2 380	2 469	2 523	2 432	2 679	2 389	2 537
1975 Jan.	2 458	3 058	2 654	2 632	2 259	2 672	2 390	2 487	2 541	2 446	2 703	2 383	2 568
1975 April	2 551	3 095	2 713	2 635	2 338	2 678	2 414	2 650	2 682	2 596	2 928	2 573	2 713

### Frauen

1970 D	1 011	1 205	1 164	1 124	874	1 028	1 042	985	1 003	974	1 062	909	944
1971 D	1 167	1 378	1 298	1 250	978	1 165	1 160	1 128	1 143	1 113	1 227	1 029	1 086
1972 D	1 274	1 516	1 419	1 385	1 101	1 259	1 269	1 252	1 275	1 228	1 356	1 138	1 203
1973 D 10)	1 416	1 740	1 568	1 521	1 235	1 385	1 385	1 408	1 429	1 379	1 531	1 268	1 372
1974 D	1 579	1 957	1 766	1 730	1 379	1 561	1 561	1 577	1 594	1 541	1 722	1 424	1 551
1973 Juli	1 433	1 713	1 606	1 565	1 244	1 362	1 424	1 416	1 436	1 387	1 545	1 275	1 390
1973 Okt.	1 434	1 842	1 620	1 575	1 285	1 453	1 433	1 432	1 448	1 398	1 563	1 287	1 400
1974 Jan.	1 446	1 865	1 639	1 599	1 270	1 454	1 454	1 446	1 468	1 412	1 574	1 314	1 414
1974 April	1 582	1 882	1 683	1 648	1 372	1 536	1 489	1 586	1 603	1 556	1 716	1 424	1 543
1974 Juli	1 609	1 945	1 814	1 790	1 400	1 552	1 592	1 604	1 621	1 571	1 756	1 449	1 574
1974 Okt.	1 610	2 053	1 833	1 789	1 404	1 603	1 613	1 606	1 621	1 565	1 761	1 453	1 597
1975 Jan.	1 643	2 091	1 858	1 832	1 426	1 725	1 620	1 631	1 659	1 585	1 796	1 464	1 616
1975 April	1 721	2 142	1 912	1 869	1 459	1 716	1 656	1 733	1 759	1 684	1 901	1 563	1 718

Fußnoten siehe folgende Seite.



# Durchschnittliche Bruttomonatsverdienste der Angestellten in Industrie und Handel

## DM

Jahr 1) Monat	Investitionsgüterindustrien				Verbrauchsgüterindustrien							
	Elektrotechnische Industrie 8)	Feinmechanische und optische sowie Uhrenindustrie	EBM-Warenindustrie, Stahlverformung, Oberflächenveredlung und Hartung	zusammen	Feinkeramische Industrie	Glasindustrie	Holzverarbeitende Industrie	Musikinstrumenten-, Spiel-, Schmuckwarenindustrie 9)	Papier- und pappeverarbeitende Industrie	Druckerei- und Vervielfältigungsindustrie	Kunststoffverarbeitende	Leder- erzeugende   verarbeitende Industrie

### Männer

1970 D	1 539	1 529	1 551	1 554	1 475	1 520	1 518	1 486	1 565	1 776	1 557	1 689	1 437
1971 D	1 737	1 695	1 733	1 711	1 609	1 670	1 698	1 641	1 698	1 938	1 722	1 855	1 567
1972 D	1 906	1 826	1 875	1 862	1 732	1 791	1 854	1 812	1 841	2 098	1 881	1 986	1 718
1973 D 10)	2 175	2 063	2 086	2 051	1 940	2 025	2 065	1 985	2 104	2 310	2 084	2 050	1 879
1974 D	2 414	2 251	2 302	2 268	2 183	2 244	2 272	2 202	2 321	2 568	2 309	2 242	2 067
1973 Juli	2 191	2 067	2 099	2 078	1 945	2 007	2 074	1 998	2 112	2 347	2 103	2 070	1 890
1973 Okt.	2 211	2 109	2 132	2 104	2 014	2 117	2 096	2 017	2 157	2 368	2 146	2 082	1 898
1974 Jan.	2 213	2 170	2 136	2 130	2 051	2 142	2 130	2 052	2 197	2 392	2 171	2 095	1 977
1974 April	2 435	2 251	2 314	2 224	2 155	2 167	2 289	2 177	2 324	2 544	2 275	2 243	2 054
1974 Juli	2 452	2 276	2 333	2 308	2 201	2 242	2 300	2 232	2 346	2 602	2 354	2 261	2 099
1974 Okt.	2 457	2 301	2 337	2 321	2 238	2 337	2 308	2 255	2 350	2 600	2 350	2 289	2 085
1975 Jan.	2 479	2 313	2 352	2 335	2 229	2 346	2 305	2 267	2 375	2 620	2 351	2 318	2 170
1975 April	2 654	2 446	2 484	2 388	2 309	2 377	2 389	2 357	2 468	2 716	2 431	2 372	2 209

### Frauen

1970 D	985	969	960	958	956	930	875	911	954	1 069	984	947	909
1971 D	1 129	1 107	1 100	1 066	1 053	1 044	985	1 027	1 053	1 195	1 103	1 052	1 016
1972 D	1 268	1 219	1 209	1 172	1 164	1 149	1 092	1 137	1 155	1 307	1 218	1 148	1 118
1973 D 10)	1 421	1 382	1 345	1 318	1 307	1 287	1 223	1 271	1 336	1 428	1 340	1 344	1 215
1974 D	1 584	1 528	1 502	1 471	1 484	1 440	1 372	1 424	1 498	1 604	1 497	1 448	1 327
1973 Juli	1 428	1 387	1 351	1 343	1 301	1 279	1 237	1 279	1 345	1 458	1 360	1 348	1 224
1973 Okt.	1 449	1 411	1 365	1 356	1 356	1 349	1 245	1 299	1 366	1 473	1 376	1 368	1 240
1974 Jan.	1 457	1 441	1 379	1 376	1 383	1 371	1 274	1 314	1 389	1 486	1 405	1 368	1 254
1974 April	1 604	1 525	1 515	1 433	1 462	1 388	1 379	1 403	1 496	1 587	1 468	1 489	1 303
1974 Juli	1 619	1 549	1 531	1 500	1 493	1 424	1 396	1 454	1 515	1 632	1 539	1 465	1 352
1974 Okt.	1 627	1 561	1 524	1 508	1 532	1 515	1 388	1 462	1 532	1 642	1 521	1 440	1 352
1975 Jan.	1 655	1 590	1 541	1 531	1 543	1 529	1 401	1 491	1 562	1 669	1 526	1 528	1 402
1975 April	1 762	1 689	1 635	1 560	1 575	1 535	1 464	1 534	1 616	1 713	1 579	1 545	1 397

Jahr 1) Monat	Verbrauchsgüterindustrien			Nahrungs- und Genussmittelindustrien			Hoch- und Tiefbau 3)	Handel, Kreditinstitute und Versicherungsgewerbe					
	Schuh-	Textilindustrie	Bekleidungs-	zusammen	darunter			zusammen	darunter				
					Brotindustrie	Brauerei und Malzerei			Tabakverarbeitende Industrie	Großhandel	Einzelhandel	Kredit- u. sonstige Finanzierungs-institute	Versicherungsgewerbe

### Männer

1970 D	1 427	1 522	1 424	1 495	1 460	1 596	1 556	1 822	1 373	1 380	1 290	1 425	1 404
1971 D	1 553	1 672	1 587	1 667	1 607	1 789	1 745	2 036	1 524	1 526	1 437	1 595	1 533
1972 D	1 686	1 819	1 751	1 819	1 730	1 943	1 866	2 221	1 666	1 670	1 587	1 723	1 675
1973 D 10)	1 849	1 996	1 905	2 028	1 958	2 151	2 066	2 426	1 842	1 871	1 729	1 898	1 899
1974 D	2 012	2 194	2 102	2 240	2 142	2 366	2 305	2 660	2 038	2 064	1 867	2 128	2 159
1973 Juli	1 851	2 051	1 946	2 027	1 897	2 113	2 064	2 496	1 856	1 877	1 751	1 905	1 946
1973 Okt.	1 871	2 056	1 951	2 109	1 999	2 274	2 142	2 528	1 879	1 911	1 751	1 938	1 959
1974 Jan.	1 937	2 057	1 977	2 140	2 024	2 312	2 156	2 496	1 919	1 956	1 793	1 963	1 987
1974 April	2 006	2 086	2 037	2 192	2 087	2 328	2 236	2 511	2 020	2 045	1 854	2 133	2 071
1974 Juli	2 024	2 265	2 130	2 244	2 172	2 361	2 304	2 742	2 059	2 081	1 884	2 160	2 212
1974 Okt.	2 042	2 264	2 174	2 308	2 201	2 417	2 412	2 755	2 082	2 107	1 896	2 178	2 244
1975 Jan.	2 164	2 272	2 203	2 337	2 211	2 522	2 437	2 726	2 111	2 141	1 935	2 188	2 266
1975 April	2 154	2 268	2 223	2 381	2 278	2 544	2 483	2 719	2 184	2 203	1 981	2 293	2 387

### Frauen

1970 D	855	954	945	970	902	1 111	1 077	1 056	876	918	775	1 020	1 039
1971 D	953	1 050	1 053	1 091	1 006	1 255	1 204	1 183	978	1 022	864	1 142	1 133
1972 D	1 045	1 156	1 152	1 203	1 103	1 382	1 343	1 312	1 080	1 125	954	1 251	1 243
1973 D 10)	1 174	1 315	1 330	1 360	1 295	1 543	1 487	1 431	1 200	1 255	1 065	1 416	1 393
1974 D	1 282	1 464	1 461	1 523	1 429	1 710	1 664	1 595	1 353	1 391	1 184	1 598	1 592
1973 Juli	1 178	1 358	1 362	1 359	1 305	1 495	1 491	1 473	1 217	1 269	1 081	1 432	1 437
1973 Okt.	1 186	1 360	1 365	1 414	1 350	1 639	1 540	1 484	1 226	1 282	1 083	1 442	1 435
1974 Jan.	1 221	1 371	1 380	1 446	1 335	1 669	1 552	1 495	1 264	1 325	1 120	1 463	1 467
1974 April	1 282	1 388	1 400	1 490	1 403	1 685	1 610	1 512	1 336	1 377	1 169	1 603	1 504
1974 Juli	1 294	1 512	1 493	1 532	1 469	1 694	1 673	1 641	1 371	1 411	1 197	1 614	1 638
1974 Okt.	1 296	1 512	1 506	1 571	1 457	1 758	1 739	1 651	1 382	1 415	1 202	1 641	1 668
1975 Jan.	1 367	1 531	1 540	1 599	1 480	1 842	1 745	1 653	1 417	1 448	1 236	1 669	1 690
1975 April	1 379	1 522	1 561	1 638	1 506	1 865	1 773	1 656	1 470	1 486	1 270	1 755	1 775

Siehe auch Fachserie M, Reihe 15/11.

1) D errechnet aus 4 Erhebungsmonaten. — 2) Einschl. Hoch- und Tiefbau, dieser mit Handwerk. — 3) Einschl. Handwerk. — 4) Sowie Salinen. — 5) Einschl. NE-Metallgießerei. — 6) Ohne Chemiefaserindustrie. — 7) Ab Januar 1973 ohne Herstellung von Büromaschinen sowie ohne Herstellung von Geräten und Einrichtungen für die automatische Datenverarbeitung. — 8) Ab Januar 1973 ohne Herstellung von Geräten und Einrichtungen für die automatische Datenverarbeitung. — 9) Und Sportgeräte-Industrie. — 10) Ab Januar 1973 neuer Berichterstattungszeitraum.

# Wirtschaftsrechnungen und Versorgung

## Ausgaben für den Privaten Verbrauch ausgewählter privater Haushalte nach Verwendungszwecken sowie sonstige Ausgaben je Haushalt und Monat <sup>1)</sup>

DM

Jahr Monat	Käufe für den Privaten Verbrauch nach Verwendungszwecken											Sonstige Ausgaben <sup>6)</sup>	Ausgaben insgesamt <sup>6)</sup>
	Nahrungs- mittel <sup>2)</sup>	Genuß- mittel	Beklei- dung, Schuhe	Woh- nungs- mieten <sup>3)</sup>	Elektri- zität, Gas, Brenn- stoffe u. ä.	Übrige Güter f.d.Haus- halts- führung <sup>4)</sup>	Güter für			Persön- liche Aus- stattung; Sonstige Güter <sup>5)</sup>	ins- gesamt		
							Verkehr, Nach- richten- über- mittlung	Körper- und Gesund- heits- pflege	Bildung und Unter- haltung				
<b>Haushaltstyp 1 (2 - Personen - Haushalte von Renten- und Sozialhilfeempfängern mit geringem Einkommen)</b>													
1970 MD	183,05	39,68	37,35	106,19	40,07	41,18	20,09	18,65	22,75	8,62	517,63	20,35	537,98
1971 MD	201,27	45,30	41,87	115,41	38,91	48,94	22,93	21,02	23,11	9,72	568,48	19,46	587,94
1972 MD	216,52	45,43	49,32	127,64	42,34	56,40	24,29	22,07	26,04	10,67	620,82	23,60	644,42
1973 MD	228,46	49,03	47,48	140,17	50,97	65,91	29,87	26,70	25,36	13,07	677,02	26,48	703,50
1974 MD	242,96	48,96	54,95	159,97	56,77	73,09	35,84	30,14	33,06	18,12	753,86	34,87	788,73
1974 März	231,61	46,53	44,00	153,74	60,83	62,79	28,94	29,16	24,58	9,11	691,29	27,24	718,53
April	238,88	44,75	53,33	155,84	54,73	63,43	51,98	33,64	25,18	11,48	733,24	28,68	761,92
Mai	241,54	47,57	41,59	156,42	46,61	91,37	37,54	29,69	21,08	31,80	745,21	29,45	774,66
Juni	241,99	45,96	37,11	157,42	47,88	49,41	33,87	25,99	22,33	21,20	683,16	27,41	710,57
Juli	248,10	49,40	56,93	158,75	61,89	80,96	33,24	30,38	31,76	20,41	771,82	21,38	793,20
Aug.	261,30	50,92	46,05	162,25	47,46	71,76	46,07	28,72	42,22	28,10	784,85	21,23	806,08
Sept.	235,55	46,91	49,93	160,07	52,06	77,23	41,82	40,63	26,67	26,29	757,16	26,18	783,34
Okt.	264,94	53,27	73,11	166,74	59,83	110,23	30,93	31,65	48,36	31,12	870,18	35,09	905,27
Nov.	249,73	52,45	73,80	169,31	76,48	59,83	33,97	27,05	36,42	6,04	785,08	42,35	827,43
Dez.	262,20	61,65	68,89	171,50	49,43	78,51	42,33	33,45	55,66	18,50	842,12	107,92	950,04
1975 Jan.	238,62	44,97	84,10	174,90	63,20	76,07	33,37	28,52	38,22	5,47	787,44	38,59	826,03
Febr.	229,66	43,53	50,54	179,84	74,13	104,66	41,23	30,00	30,78	12,41	795,78	23,81	820,59
März	260,33	46,71	55,00	181,10	52,87	95,12	33,44	32,72	25,93	9,77	792,99	29,60	822,59
April	246,09	48,10	49,34	181,24	66,26	65,83	40,63	31,06	34,80	16,87	780,22	43,71	823,93
Mai	281,46	50,08	55,24	181,30	65,94	58,16	47,43	38,33	26,55	14,68	819,17	26,52	845,69
<b>Haushaltstyp 2 (4 - Personen - Arbeitnehmerhaushalte mit mittlerem Einkommen)</b>													
1970 MD	326,62	58,15	118,11	168,45	50,82	98,11	118,13	39,18	79,45	32,15	1 089,17	355,82	1 444,99
1971 MD	350,25	64,48	129,24	182,69	55,30	126,09	138,62	42,71	93,16	40,03	1 222,57	420,15	1 642,72
1972 MD	369,39	66,86	143,37	209,09	57,65	128,38	138,64	45,68	105,31	47,14	1 311,51	482,09	1 793,60
1973 MD	396,55	69,47	146,51	227,44	73,01	161,12	176,78	47,20	117,39	55,40	1 470,87	570,88	2 041,75
1974 MD	426,10	72,65	161,25	254,49	80,07	164,45	193,27	50,64	133,89	63,31	1 600,12	659,56	2 259,68
1974 März	415,15	70,73	148,95	253,42	82,07	175,39	171,15	56,61	113,52	34,72	1 521,71	588,51	2 110,22
April	440,67	73,10	187,75	253,61	85,47	139,24	203,05	48,69	129,68	34,76	1 598,02	650,98	2 249,00
Mai	442,01	72,07	156,69	251,98	81,16	139,45	196,33	54,82	104,40	39,55	1 538,46	652,21	2 190,67
Juni	428,42	70,05	140,01	257,36	74,28	121,55	210,12	42,78	107,83	64,01	1 516,41	649,24	2 165,65
Juli	448,25	70,67	162,58	254,69	96,24	152,01	251,73	53,78	118,71	181,68	1 790,34	652,91	2 443,25
Aug.	451,06	71,70	118,10	256,07	74,42	153,60	205,29	45,36	126,33	236,91	1 738,84	688,47	2 427,31
Sept.	409,50	68,78	130,56	254,35	81,27	183,49	197,79	45,07	127,97	41,58	1 540,36	653,62	2 193,98
Okt.	442,13	71,89	204,46	254,49	75,46	179,40	181,72	56,93	120,57	25,13	1 612,18	692,00	2 304,18
Nov.	438,08	75,21	195,13	259,20	69,63	202,65	132,36	53,47	169,44	14,53	1 609,70	771,17	2 380,87
Dez.	449,30	102,34	224,13	256,71	78,73	242,10	186,17	65,55	237,77	49,14	1 891,94	750,57	2 642,51
1975 Jan.	410,28	67,70	168,24	269,88	78,30	201,74	158,42	49,48	141,52	21,82	1 567,38	672,96	2 240,34
Febr.	410,83	69,13	114,15	273,92	105,64	161,97	185,73	54,19	109,98	24,50	1 500,04	623,23	2 123,27
März	451,35	78,25	171,65	275,76	102,72	151,90	284,58	51,38	130,82	40,24	1 738,65	625,08	2 363,73
April	448,66	75,70	176,67	281,28	95,71	175,02	291,32	54,24	135,28	35,62	1 789,50	672,95	2 462,45
Mai	482,56	76,72	187,76	278,11	79,07	164,57	197,28	51,43	120,64	51,98	1 690,12	685,77	2 375,89
<b>Haushaltstyp 3 (4 - Personen - Haushalte von Beamten und Angestellten mit höherem Einkommen)</b>													
1970 MD	413,59	74,32	199,12	261,63	70,57	192,35	282,54	121,83	157,15	94,37	1 867,47	596,91	2 464,38
1971 MD	440,79	78,72	221,29	278,43	72,37	216,00	319,29	122,23	180,17	99,77	2 029,06	693,10	2 722,16
1972 MD	468,91	83,09	218,94	313,65	75,14	241,34	334,41	123,30	192,14	113,97	2 164,89	765,64	2 930,53
1973 MD	501,29	87,51	232,20	344,74	93,17	246,57	339,91	140,57	216,02	125,09	2 327,07	903,34	3 230,41
1974 MD	527,62	88,12	257,32	389,76	110,75	288,37	365,80	161,64	247,69	138,48	2 573,55	1 082,98	3 656,53
1974 März	513,82	81,94	232,61	389,07	116,82	276,74	388,09	153,12	224,89	96,87	2 473,97	1 001,51	3 475,48
April	523,06	86,37	302,87	387,05	106,50	301,79	387,37	136,39	221,43	139,57	2 592,40	1 090,57	3 682,97
Mai	552,47	92,69	242,53	385,89	118,19	279,57	345,93	163,67	199,02	89,03	2 468,99	1 091,67	3 560,66
Juni	536,81	83,33	219,27	386,26	116,94	293,02	514,48	138,70	236,11	122,75	2 647,67	1 014,84	3 662,51
Juli	542,39	82,82	241,65	390,63	129,47	242,72	489,27	167,09	241,12	294,47	2 821,53	1 008,89	3 830,42
Aug.	588,52	87,07	174,60	393,02	94,95	240,81	361,35	161,85	217,78	361,32	2 681,27	967,94	3 649,21
Sept.	514,46	84,14	211,62	393,73	95,87	211,64	261,76	161,10	225,63	126,96	2 289,91	976,29	3 266,20
Okt.	534,30	91,74	336,55	391,34	110,04	378,64	342,75	187,60	232,30	85,00	2 690,26	970,04	3 660,30
Nov.	540,22	94,27	343,63	389,43	87,35	369,58	289,97	165,59	312,27	48,67	2 640,98	1 281,75	3 922,73
Dez.	547,29	120,37	347,97	395,41	104,89	361,52	300,40	192,05	430,26	127,82	2 927,98	1 488,17	4 416,15
1975 Jan.	504,00	76,61	285,75	409,46	99,98	300,41	342,38	154,51	266,63	108,04	2 545,77	1 002,89	3 548,66
Febr.	490,91	78,95	190,66	412,27	128,29	251,51	370,69	156,71	219,62	51,89	2 351,20	971,65	3 322,85
März	563,50	95,63	283,15	418,52	138,25	318,06	472,00	177,29	260,64	151,92	2 878,96	1 038,23	3 917,19
April	550,30	89,20	294,65	418,01	133,93	312,65	596,46	169,74	255,21	105,21	2 925,36	1 098,66	4 024,02
Mai	595,34	89,73	291,96	417,09	114,84	308,08	487,55	166,96	239,61	93,89	2 795,05	1 133,54	3 928,59

Siehe auch Fachserie M, Reihe 13.

1) Ergebnisse der laufenden Erhebungen von Wirtschaftsrechnungen. — 2) Einschl. Verzehr in Gaststätten. — 3) Einschl. Mietwert für Eigentümerwohnungen, Untermieten u. ä., Pachten für Gärten. — 4) Soweit nicht in anderen Verwendungszwecken enthalten. — 5) Dienstleistungen der Kreditinstitute, der Versicherungsunternehmen, des Beherbergungsgewerbes u. ä. — 6) Einschl. Steuern und Sozialversicherung, ohne Ausgaben für Bildung und Umwandlung von Vermögen sowie Rückzahlung von Schulden.

## Tabak, Bier, Branntwein, Schaumwein, Zucker, Mineralöl

Jahr Monat	Versteuerung von Tabakwaren												
	Mengen 1)				Kleinverkaufswerte 1) 2)					Durchschnittswerte 2)			
	Ziga- retten	Zigarren	Fein- schnitt	Pfeifen- tabak	ins- gesamt	Ziga- retten	Zigarren	Fein- schnitt	Pfeifen- tabak	Ziga- retten	Zigarren	Fein- schnitt	Pfeifen- tabak
	Mill. St		t		Mill. DM					Pf je St		DM je kg	
1970 MD	9 838	268	483	162	1 005	915	67	16	8	9,30	25,14	32,29	46,71
1971 MD	10 458	258	412	162	1 063	975	66	13	8	9,32	25,75	32,41	50,52
1972 MD	10 639	254	442	175	1 162	1 068	67	16	11	10,14	26,34	35,94	62,61
1973 MD	10 455	234	494	170	1 269	1 174	64	20	11	11,23	27,21	39,75	66,51
1974 MD	10 668	223	503	154	1 292	1 199	62	20	10	11,24	27,60	40,48	67,97
1974 Mai	11 258	245	535	166	1 365	1 266	67	21	11	11,25	27,22	39,68	68,94
Juni	9 558	225	401	223	1 166	1 074	61	16	15	11,24	27,06	40,77	68,28
Juli	11 796	245	496	140	1 421	1 325	67	20	9	11,23	27,34	39,93	65,28
Aug.	10 952	156	495	92	1 302	1 230	46	20	6	11,23	29,31	39,65	66,20
Sept.	11 047	247	470	138	1 343	1 243	71	19	10	11,25	28,90	40,96	70,38
Okt.	12 531	263	579	187	1 523	1 411	76	24	13	11,26	28,71	41,18	67,72
Nov.	11 146	218	525	144	1 347	1 253	63	21	10	11,24	29,08	40,47	67,59
Dez.	7 427	143	355	113	898	834	41	15	8	11,23	28,56	42,61	67,54
1975 Jan.	11 313	252	565	183	1 379	1 272	70	24	13	11,24	27,68	41,76	73,58
Febr.	10 018	212	410	163	1 214	1 127	59	17	12	11,25	27,65	41,20	71,13
März	9 669	201	437	166	1 176	1 089	55	19	12	11,26	27,54	44,29	71,21
April	11 298	215	569	144	1 388	1 292	60	26	10	11,43	27,94	45,40	70,30
Mai	9 324	185	473	192	1 189	1 103	51	22	14	11,83	27,41	46,74	74,08
Juni	10 013	227	409	153	1 280	1 186	64	19	11	11,84	28,32	45,91	70,73
Juli	10 499	184	391	119	1 322	1 241	54	18	9	11,82	29,68	45,74	72,84

Jahr Monat	Bierausstoß		Versteuertes Mineralöl							
	insgesamt	darunter Vollbier	insgesamt	darunter				Heizöl		
				Leichtöl 3)	Gasöl 4) 5) (Diesel- kraftstoff)	anderes Schweröl und Reinigungs- extrakte 6)	Flüssiggas	Heizöl EL und L 5)	Heizöl M,S und ES 6)	
	1 000 hl		1 000 dt	1 000 hl			1 000 dt			
1970 MD	7 254	7 166	65 477	16 906	16 885	6 847	410	516	36 660	20 732
1971 MD	7 502	7 412	66 419	18 610	18 583	7 193	398	420	38 210	20 004
1972 MD	7 588	7 503	69 858	19 919	19 892	7 424	383	438	40 661	20 717
1973 MD	7 706	7 618	74 368	20 472	20 429	7 809	374	473	43 794	21 504
1974 MD	7 732	7 644	64 185	20 047	19 997	7 571	328	481	37 500	18 011
1974 Mai	8 644	8 559	60 389	21 630	21 577	7 851	350	386	33 059	18 480
Juni	7 697	7 628	60 741	20 368	20 322	6 860	299	399	37 102	15 847
Juli	8 555	8 486	69 184	21 354	21 292	8 298	339	423	42 193	17 600
Aug.	8 743	8 672	64 606	21 551	21 500	8 116	296	405	39 861	15 662
Sept.	7 593	7 543	58 574	19 995	19 945	8 433	318	510	30 375	18 705
Okt.	7 338	7 267	71 210	21 621	21 557	9 302	348	606	37 622	22 967
Nov.	6 867	6 751	66 123	20 226	20 167	8 298	325	566	35 731	20 797
Dez.	7 660	7 497	63 206	19 835	19 785	6 492	273	558	38 667	17 015
1975 Jan.	7 094	7 025	64 585	19 981	19 929	6 214	331	563	41 057	15 971
Febr.	6 457	6 377	67 595	18 488	18 439	6 365	302	523	45 083	15 088
März	6 974	6 880	64 912	20 630	20 582	7 017	327	567	41 424	15 475
April	8 170	8 071	67 024	22 406	22 362	8 378	378	415	39 918	17 713
Mai	8 263	8 180	57 196	23 086	23 024	7 499	332	410	35 521	13 290
Juni	8 279	8 210	51 989	22 008	21 953	8 073	379	394	29 320	13 609
Juli	9 058	8 978	61 293 p	23 390 p	23 341 p	8 009 p	413 p	426 p	38 268 p	14 026 p

Jahr Vierteljahr	Branntweinerzeugung und -absatz			Versteuerung von		Versteuerter Zucker		
	Erzeugung insgesamt	Absatz der Monopol- verwaltungen 7)	darunter zu Trinkbranntwein- zwecken	Schaumwein 8)	schaumwein- ähnlichen Getränken	Roh- und Verbrauchs- zucker 9)	Stärke- zucker und -sirup	Rübensäfte, Rüben- (Rohr-) zuckerabläufe 10)
1970 VjD	854	796	387	37 424	3 532	4 686	365	227
1971 VjD	856	812	415	44 671	3 385	4 627	356	326
1972 VjD	737	758	358	48 925	2 987	4 699	384	311
1973 VjD	809	811	365	53 471	3 520	5 112	416	298
1974 VjD	875	787	340	56 697	3 558	5 049	412	273
1974 2. Vj.	872	808	339	42 056	4 531	5 555	415	340
3. Vj.	754	828	377	51 994	3 173	4 678	401	240
4. Vj.	841	692	294	80 414	2 638	5 727	378	234
1975 1. Vj.	881	779	390	49 477	2 841	4 625	512	221
2. Vj.	748	759	367	45 154	4 679	5 136	500	255

Siehe auch Fachserie L, Reihe 8.

1) Berechnet nach den abgesetzten Steuerwertzeichen. — 2) Die Kleinverkaufs- und Durchschnittswerte für Feinschnitt und Pfeifentabak bis 1971 stellen Annäherungswerte dar. — 3) Außerdem werden mittelschwere Öle und andere Kraftstoffe nach § 1 Abs. 2 Nr. 6 MinsStG nach der Raumeinheit (l) versteuert. — 4) Ohne ab 1. 4. 1973 nach § 570 und 70 a AZO zu versteuernde Betriebsstoffe. — 5) Gasöle und ihnen entsprechende Mineralöle der Nr. 27.07 — G des Zolltarifs. — 6) Andere Schweröle und Mineralöle der Nr. 27.07 — G des Zolltarifs, Reinigungs-extrakte nach § 1 Abs. 2 Nr. 3 MinsStG. — 7) Einschl. erzeugter Menge an ablieferungsfreiem Branntwein. — 8) Einschl. der in anderen Behältnissen als Flaschen versteuerten Mengen. — 9) In Verbrauchszuckerwert; dabei wurde der Rohzucker im Verhältnis 10 : 9 umgerechnet. — 10) Und andere Rubenzuckerlösungen. — 11) Eine ganze Flasche = 0,75 l.

# Volkswirtschaftliche Gesamtrechnungen

Zum Aufsatz: „Volkswirtschaftliche Gesamtrechnungen“

## Laufende Einnahmen und Ausgaben, Ersparnis und Investitionen des Staates

Mill. DM

Gegenstand der Nachweisung	1972		1973 <sup>1)</sup>		1974 <sup>1)</sup>		1975 <sup>2)</sup>
	1. Hj.	2. Hj.	1. Hj.	2. Hj.	1. Hj.	2. Hj.	1. Hj.
<b>Laufende Einnahmen</b> . . . . .	<b>148 700</b>	<b>174 100</b>	<b>177 690</b>	<b>203 880</b>	<b>194 230</b>	<b>218 880</b>	<b>198 390</b>
Empfangene Einkommen aus Unternehmertätigkeit und Vermögen . . . . .	5 360	6 070	6 110	6 880	6 640	7 490	6 860
Empfangene laufende Übertragungen . . . . .	143 340	168 030	171 580	197 000	187 590	211 390	191 530
Steuern u. ä. . . . .	88 180	107 550	106 030	125 100	114 870	132 280	112 180
Indirekte Steuern i. e. S. . . . .	50 240	55 600	55 690	60 760	58 060	61 990	58 960
von Unternehmen . . . . .	50 180	55 510	55 620	60 660	57 980	61 890	58 870
vom Staat . . . . .	60	80	70	90	70	100	90
von privaten Organisationen o. E. . . . .	0	10	0	10	10	0	0
Direkte Steuern . . . . .	37 940 <sup>3)</sup>	51 950 <sup>3)</sup>	50 340	64 340 <sup>4)</sup>	56 810 <sup>4)</sup>	70 290	53 220
von Unternehmen mit eigener Rechtspersönlichkeit . . . . .	4 660	6 330	6 460	8 240	6 970	7 600	6 280
von privaten Haushalten <sup>5)</sup> . . . . .	33 190	45 450	43 710	55 860	49 570	62 340	46 680
von der übrigen Welt . . . . .	90	170	170	240	270	350	260
Sozialversicherungsbeiträge . . . . .	51 650	56 790	61 470	67 330	68 060	74 010	74 260
Beiträge zur gesetzlichen Unfallversicherung . . . . .	2 870	2 430	3 160	2 810	3 350	3 050	3 750
von Unternehmen . . . . .	2 690	2 230	2 970	2 590	3 120	2 830	3 520
vom Staat . . . . .	140	160	150	170	180	180	190
von privaten Organisationen o. E. . . . .	40	40	40	50	50	40	40
Übrige Sozialversicherungsbeiträge . . . . .	48 780	54 360	58 310	64 520	64 710	70 960	70 510
von privaten Haushalten . . . . .	48 640	54 200	58 130	64 330	64 510	70 740	70 290
von der übrigen Welt . . . . .	140	160	180	190	200	220	220
Sonstige laufende Übertragungen . . . . .	3 510	3 690	4 080	4 570	4 660	5 100	5 090
Verwaltungsgebühren der Unternehmen . . . . .	610	670	720	780	750	970	830
Übrige laufende Übertragungen . . . . .	2 900	3 020	3 360	3 790	3 910	4 130	4 260
von Unternehmen . . . . .	630	700	600	880	820	1 050	940
von privaten Haushalten . . . . .	1 090	1 270	1 240	1 460	1 330	1 660	1 560
von der übrigen Welt . . . . .	1 180	1 050	1 520	1 450	1 760	1 420	1 760
<b>— Laufende Ausgaben</b> . . . . .	<b>135 310</b>	<b>149 210</b>	<b>151 650</b>	<b>173 850</b>	<b>173 960</b>	<b>200 010</b>	<b>205 560</b>
Zinsen auf öffentliche Schulden . . . . .	4 130	4 050	4 840	4 960	5 340	6 220	6 550
Geleistete laufende Übertragungen . . . . .	63 080	66 760	69 320	78 090	78 830	87 260	97 720
an Unternehmen . . . . .	4 560	6 780	5 270	8 790	6 280	7 530	6 990
dar. Subventionen . . . . .	4 500	6 710	5 200	8 710	6 200	7 450	6 900
an private Haushalte <sup>6)</sup> . . . . .	54 190	56 020	59 020	64 230	67 660	74 290	84 760
an die übrige Welt . . . . .	4 330	3 960	5 030	5 070	4 890	5 440	5 970
Staatsverbrauch . . . . .	68 100	78 400	77 490	90 800	89 790	106 530	101 290
Käufe für die laufende Produktion . . . . .	36 540	42 740	41 850	49 150	48 900	58 630	57 490
von Unternehmen <sup>7)</sup> . . . . .	30 170	35 850	34 450	40 430	39 630	47 940	46 180
vom Staat . . . . .	2 730	2 940	3 180	3 750	3 990	4 650	4 900
von privaten Organisationen o. E. . . . .	3 640	3 950	4 220	4 970	5 280	6 040	6 410
Beitrag zum Bruttoinlandsprodukt . . . . .	40 050	44 880	45 210	52 460	52 180	60 570	56 790
Entgelte für die beim Staat Beschäftigten . . . . .	37 430	42 080	42 310	49 360	48 880	57 070	53 190
Indirekte Steuern u. ä. . . . .	200	240	220	260	250	280	280
Abschreibungen . . . . .	2 420	2 560	2 680	2 840	3 050	3 220	3 320
abzügl. Verkäufe (einschl. selbsterstellter Anlagen) . . . . .	8 490	9 220	9 570	10 810	11 290	12 670	12 990
darunter . . . . .							
an Unternehmen . . . . .	3 790	4 120	4 250	4 660	4 860	5 320	5 390
an den Staat . . . . .	2 730	2 940	3 180	3 750	3 990	4 650	4 900
an private Haushalte . . . . .	1 770	1 930	1 950	2 100	2 180	2 420	2 410
<b>= Ersparnis</b> . . . . .	<b>13 390</b>	<b>24 890</b>	<b>26 040</b>	<b>30 030</b>	<b>20 270</b>	<b>18 870</b>	<b>— 7 170</b>
<b>+ Abschreibungen</b> . . . . .	<b>2 420</b>	<b>2 560</b>	<b>2 680</b>	<b>2 840</b>	<b>3 050</b>	<b>3 220</b>	<b>3 320</b>
<b>+ Empfangene Vermögensübertragungen</b> . . . . .	<b>1 520</b>	<b>2 430</b>	<b>2 100</b>	<b>2 230</b>	<b>2 160</b>	<b>2 520</b>	<b>2 590</b>
von Unternehmen . . . . .	1 250	1 210	1 460	1 390	1 490	1 540	1 560
dar. Steuern . . . . .	70	40	80	30	70	60	90
von privaten Haushalten . . . . .	270	1 220	640	840	670	980	1 030
<b>— Geleistete Vermögensübertragungen</b> . . . . .	<b>7 380</b>	<b>10 020</b>	<b>8 170</b>	<b>11 270</b>	<b>9 010</b>	<b>13 370</b>	<b>9 820</b>
an Unternehmen . . . . .	3 870	5 740	4 580	7 040	5 080	8 610	5 350
dar. Einlagen in Bruttounternehmen und staats-eigener Wohnungsbau . . . . .	1 040	1 080	1 200	1 270	1 260	1 330	1 330
an private Haushalte <sup>8)</sup> . . . . .	3 310	4 050	3 270	4 110	3 680	4 510	4 180
an die übrige Welt . . . . .	200	230	320	120	250	250	290
<b>— Bruttoanlageinvestitionen</b> . . . . .	<b>14 090</b>	<b>16 910</b>	<b>14 840</b>	<b>17 950</b>	<b>17 850</b>	<b>21 550</b>	<b>18 140</b>
Käufe von neuen Anlagen (einschl. selbsterstellter Anlagen) . . . . .	13 480	15 900	14 040	16 780	16 980	20 180	17 210
Käufe von gebrauchten Anlagen und Land . . . . .	1 000	1 440	1 190	1 650	1 260	1 840	1 330
abzügl. Verkäufe von gebrauchten Anlagen und Land . . . . .	390	430	390	480	390	470	400
<b>= Finanzierungssaldo</b> . . . . .	<b>— 4 140</b>	<b>+ 2 950</b>	<b>+ 7 810</b>	<b>+ 5 880</b>	<b>— 1 380</b>	<b>— 10 310</b>	<b>— 29 220</b>

Siehe auch Fachserie N, Reihe 1.

1) Vorläufiges Ergebnis. — 2) Erstes vorläufiges Ergebnis — 3) Nach Erstattung des Konjunkturzuschlages. — 4) Einschl. Stabilitätzuschlag. — 5) Vor Abzug der Arbeitnehmersparzulage. — 6) Einschl. privater Organisationen ohne Erwerbscharakter. — 7) Und von der übrigen Welt. — 8) Einschl. Arbeitnehmersparzulage — 9) In den direkten Steuern enthalten.

## Einkommen der privaten Haushalte <sup>1)</sup> und seine Verwendung MIII. DM

Gegenstand der Nachweisung	1972		1973 <sup>2)</sup>		1974 <sup>2)</sup>		1975 <sup>3)</sup>
	1. Hj.	2. Hj.	1. Hj.	2. Hj.	1. Hj.	2. Hj.	1. Hj.
<b>Bruttoeinkommen aus unselbständiger Arbeit</b> . . . . .	<b>209 300</b>	<b>229 850</b>	<b>237 080</b>	<b>261 520</b>	<b>261 170</b>	<b>285 110</b>	<b>273 210</b>
Arbeitgeberbeiträge zur Sozialversicherung . . . . .	26 990	30 120	32 370	35 930	36 030	39 550	39 010
Zusätzliche Sozialaufwendungen der Arbeitgeber . . . . .	2 810	2 990	3 130	3 370	3 440	3 660	3 600
<b>Bruttolohn- und -gehaltsumme</b> . . . . .	<b>179 500</b>	<b>196 740</b>	<b>201 580</b>	<b>222 220</b>	<b>221 700</b>	<b>241 900</b>	<b>230 600</b>
Abzüge . . . . .	39 590	50 600	50 670	61 650	67 010	70 550	58 570
Lohnsteuer <sup>4)</sup> . . . . .	19 690 <sup>5)</sup>	29 080 <sup>5)</sup>	27 020	36 330 <sup>6)</sup>	31 110 <sup>6)</sup>	43 050	30 250
Arbeitnehmerbeiträge zur Sozialversicherung . . . . .	19 900	21 520	23 650	25 320	25 900	27 500	28 320
<b>Nettolohn- und -gehaltsumme</b> . . . . .	<b>139 910</b>	<b>146 140</b>	<b>150 910</b>	<b>160 570</b>	<b>164 690</b>	<b>171 350</b>	<b>172 030</b>
<b>Bruttoeinkommen aus Unternehmertätigkeit und Vermögen ohne nichtentnommene Gewinne der Einzelunternehmen u. ä.</b> . . . . .	<b>75 850</b>	<b>101 010</b>	<b>88 550</b>	<b>106 280</b>	<b>86 990</b>	<b>116 680</b>	<b>96 550</b>
Entnommene Gewinne und Vermögenseinkommen . . . . .	63 810	86 140	73 350	88 350	70 100	99 170	81 430
Direkte Steuern auf Einkommen aus Unternehmertätigkeit und Vermögen u. ä. . . . .	12 040 <sup>5)</sup>	14 870 <sup>5)</sup>	15 200	17 930 <sup>6)</sup>	16 890 <sup>6)</sup>	17 510	15 120
<b>+ Empfangene laufende Übertragungen</b> . . . . .	<b>60 750</b>	<b>63 520</b>	<b>66 060</b>	<b>72 360</b>	<b>75 220</b>	<b>82 940</b>	<b>92 660</b>
vom Staat . . . . .	54 190	56 020	59 020	64 230	67 660	74 290	84 760
Leistungen der Sozialversicherung (ohne öffentliche Pensionen) . . . . .	34 510	35 340	38 070	41 530	44 590	49 150	53 550
Geldleistungen der							
gesetzlichen Krankenversicherung . . . . .	2 540	2 490	2 870	2 790	2 900	3 360	2 940
Rentenversicherung der Arbeiter . . . . .	15 040	15 790	16 440	18 840	19 400	21 830	22 220
Rentenversicherung der Angestellten . . . . .	8 640	9 150	9 420	10 790	11 220	12 540	13 070
knappschaftlichen Rentenversicherung . . . . .	2 990	3 050	3 050	3 390	3 390	3 740	3 720
gesetzlichen Unfallversicherung . . . . .	1 810	1 830	2 010	2 030	2 190	2 240	2 460
Zusatzversicherung im öffentlichen Dienst . . . . .	740	970	810	1 070	1 010	1 340	1 200
landwirtschaftlichen Alterskassen . . . . .	510	500	720	610	840	690	940
Arbeitslosenversicherung . . . . .	2 240	1 560	2 750	2 010	3 640	3 410	7 000
Öffentliche Pensionen . . . . .	9 020	10 020	9 840	11 440	10 850	12 730	11 780
Leistungen der Gebietskörperschaften . . . . .	10 660	10 660	11 110	11 260	12 220	12 410	19 430
Versorgung der Kriegsopter . . . . .	3 290	3 340	3 470	3 510	3 760	3 990	4 090
Kriegsschadenrente im Rahmen des Lastenausgleichs . . . . .	790	800	790	760	780	810	790
Sonstige laufende Lastenausgleichsleistungen . . . . .	20	10	10	10	10	10	10
Laufende Wiedergutmachungsleistungen und Kriegsgefangenenentschädigung . . . . .	340	200	210	220	210	210	220
Geldleistungen der Arbeitslosenhilfe und der Sozialhilfe . . . . .	1 520	1 580	1 750	1 850	2 070	2 200	2 420
Gesetzliches Kindergeld . . . . .	1 640	1 550	1 580	1 540	1 580	1 470	7 410
Sonstige laufende Übertragungen an private Haushalte . . . . .	1 750	1 660	1 820	1 700	2 190	1 870	2 720
Zuschüsse an private Organisationen ohne Erwerbscharakter . . . . .	1 310	1 520	1 480	1 670	1 620	1 850	1 770
von Versicherungsunternehmen . . . . .	6 430	7 380	6 920	7 960	7 380	8 480	7 700
an Einzelunternehmen u. a. . . . .	1 450	1 760	1 500	1 830	1 580	1 920	1 660
an private Haushalte . . . . .	4 980	5 620	5 420	6 130	5 800	6 560	6 040
von der übrigen Welt . . . . .	130	120	120	170	180	170	200
<b>= Gesamtes Einkommen ohne nichtentnommene Gewinne der Einzelunternehmen u. ä.</b> . . . . .	<b>345 900</b>	<b>394 380</b>	<b>391 690</b>	<b>440 160</b>	<b>423 380</b>	<b>484 730</b>	<b>462 420</b>
<b>- Zinsen auf Konsumentenschulden</b> . . . . .	<b>1 970</b>	<b>2 210</b>	<b>2 760</b>	<b>3 140</b>	<b>3 450</b>	<b>3 700</b>	<b>3 540</b>
<b>- Geleistete laufende Übertragungen</b> . . . . .	<b>93 330</b>	<b>112 650</b>	<b>114 430</b>	<b>134 460</b>	<b>127 230</b>	<b>148 330</b>	<b>130 420</b>
an den Staat . . . . .	82 920	100 920	103 080	121 660	115 410	134 740	118 530
Direkte Steuern . . . . .	33 190	45 450	43 710	55 860	49 570	62 340	46 680
Lohnsteuer auf Bruttolöhne und -gehälter . . . . .	19 690 <sup>5)</sup>	29 080 <sup>5)</sup>	27 020	36 330 <sup>6)</sup>	31 110 <sup>6)</sup>	43 050	30 250
Lohnsteuer auf Pensionen . . . . .	470 <sup>5)</sup>	710 <sup>5)</sup>	610	870 <sup>6)</sup>	700 <sup>6)</sup>	1 080	470
Direkte Steuern auf Einkommen aus Unternehmertätigkeit und Vermögen . . . . .	11 720 <sup>5)</sup>	14 370 <sup>5)</sup>	14 650	17 360 <sup>6)</sup>	16 280 <sup>6)</sup>	16 860	14 420
Steuern im Zusammenhang mit dem Privaten Verbrauch . . . . .	1 310	1 290	1 430	1 300	1 480	1 350	1 540
Sozialversicherungsbeiträge . . . . .	48 640	54 200	58 130	64 330	64 510	70 740	70 290
Arbeitgeberbeiträge . . . . .	26 990	30 120	32 370	35 930	36 030	39 550	39 010
Arbeitnehmerbeiträge . . . . .	19 900	21 520	23 650	25 320	25 900	27 500	28 320
Pflichtbeiträge der Selbständigen . . . . .	320	500	550	570	610	650	700
Freiwillige Beiträge der Selbständigen u. ä. . . . .	1 430	2 060	1 560	2 510	1 970	3 040	2 260
Rückerstattungen u. ä. . . . .	1 090	1 270	1 240	1 460	1 330	1 660	1 560
an Versicherungsunternehmen . . . . .	6 270	7 200	6 740	7 720	7 190	8 220	7 520
von Einzelunternehmen u. ä. . . . .	1 720	2 100	1 800	2 200	1 890	2 310	1 990
von privaten Haushalten . . . . .	4 550	5 100	4 940	5 520	5 300	5 910	5 530
an die übrige Welt . . . . .	4 140	4 530	4 610	5 090	4 630	5 370	4 370
<b>= Verfügbares Einkommen ohne nichtentnommene Gewinne der Einzelunternehmen u. ä.</b> . . . . .	<b>250 600</b>	<b>279 520</b>	<b>274 500</b>	<b>302 560</b>	<b>292 700</b>	<b>332 700</b>	<b>328 460</b>
Nettoeinkommen aus unselbständiger Arbeit . . . . .	142 720	149 130	154 040	163 940	168 130	175 010	175 630
Entnommene Gewinne und Vermögenseinkommen . . . . .	63 810	86 140	73 350	88 350	70 100	99 170	81 430
Laufende Übertragungen vom Staat <sup>7)</sup> . . . . .	53 720	55 310	58 410	63 360	66 960	73 210	84 290
abzögl. Zinsen und nichtzurechenbare Übertragungen . . . . .	9 650	11 060	11 300	13 090	12 490	14 690	12 890
dar. Nettoübertragungen an die übrige Welt . . . . .	4 010	4 410	4 490	4 920	4 450	5 200	4 170
<b>- Privater Verbrauch</b> . . . . .	<b>212 710</b>	<b>238 210</b>	<b>236 910</b>	<b>258 800</b>	<b>252 750</b>	<b>280 190</b>	<b>273 530</b>
<b>= Ersparnis ohne nichtentnommene Gewinne der Einzelunternehmen u. a.</b> . . . . .	<b>37 890</b>	<b>41 310</b>	<b>37 590</b>	<b>43 760</b>	<b>39 950</b>	<b>52 510</b>	<b>54 930</b>
<b>+ Empfangene Vermögensübertragungen</b> . . . . .	<b>3 430</b>	<b>4 270</b>	<b>3 650</b>	<b>4 450</b>	<b>3 830</b>	<b>4 930</b>	<b>4 250</b>
vom Staat . . . . .	3 310	4 050	3 270	4 110	3 680	4 510	4 180
von Unternehmen . . . . .	110	210	370	330	140	410	60
von der übrigen Welt . . . . .	10	10	10	10	10	10	10
<b>- Geleistete Vermögensübertragungen</b> . . . . .	<b>8 500</b>	<b>10 590</b>	<b>9 400</b>	<b>10 860</b>	<b>11 180</b>	<b>12 420</b>	<b>11 830</b>
an den Staat . . . . .	270	1 220	640	840	670	980	1 030
an Unternehmen . . . . .	8 150	9 270	8 670	9 920	10 410	11 340	10 690
an die übrige Welt . . . . .	80	100	90	100	100	100	110
<b>= Finanzierungssaldo</b> . . . . .	<b>+ 32 820</b>	<b>+ 34 990</b>	<b>+ 31 840</b>	<b>+ 37 350</b>	<b>+ 32 600</b>	<b>+ 45 020</b>	<b>+ 47 360</b>

<sup>1)</sup> Einschl. privater Organisationen ohne Erwerbscharakter. — <sup>2)</sup> Vorläufiges Ergebnis. — <sup>3)</sup> Erstes vorläufiges Ergebnis. — <sup>4)</sup> Ohne Lohnsteuer auf Pensionen. — Vor Abzug der Arbeitnehmersparzulage. — <sup>5)</sup> Nach Erstattung des Konjunkturzuschlages. — <sup>6)</sup> Einschl. Stabilitätzuschlag. — <sup>7)</sup> Abzögl. Lohnsteuer auf Pensionen.

**Wohnbevölkerung, Erwerbstätige und beschäftigte Arbeitnehmer**  
Durchschnitt in 1 000

Wohnbevölkerung Erwerbstätige Beschäftigte Arbeitnehmer	1972		1973 1)		1974 1)		1975 2)
	1. Hj.	2. Hj.	1. Hj.	2. Hj.	1. Hj.	2. Hj.	1. Hj.
Wohnbevölkerung (Einwohner) . . . . .	61 575	61 763	61 881	62 071	62 074	62 034	61 916
Erwerbstätige Inländer . . . . .	26 542	26 768	26 636	26 788	26 339	26 091	25 458
Selbständige und Mithelfende Familienangehörige . . . . .	4 250	4 190	4 154	4 142	4 089	4 037	3 998
Beschäftigte Arbeitnehmer . . . . .	22 292	22 578	22 482	22 646	22 250	22 054	21 460
+ Im Inland erwerbstätige Einpendler . . . . .	72	78	78	78	78	78	78
- Im Ausland erwerbstätige Auspendler . . . . .	139	136	132	130	130	128	125
= Erwerbstätige im Inland . . . . .	26 475	26 710	26 582	26 736	26 287	26 041	25 411
dar. Beschäftigte Arbeitnehmer im Inland . . . . .	22 225	22 520	22 428	22 594	22 198	22 004	21 413

1) Vorläufiges Ergebnis. — 2) Erstes vorläufiges Ergebnis.