

Statistik von Baden-Württemberg

Band
557

Die Bevölkerung 2000

ISSN 0408 - 1714 (Schriftenreihe)
ISSN 0174 - 1470 (Bevölkerung)

Statistisches Landesamt Baden-Württemberg

Postfach 10 60 33 · 70049 Stuttgart

Herausgeber und Vertrieb: Statistisches Landesamt Baden-Württemberg, Böblinger Str. 68, 70199 Stuttgart,
E-Mail: poststelle@stala.bwl.de, Internet: <http://www.statistik.baden-wuerttemberg.de>,
Telefon (0711) 6 41-28 66, Fax (0711) 6 41-21 30 oder 24 40

Preis DM 20,90
zuzüglich Versandkosten

© Statistisches Landesamt Baden-Württemberg, Stuttgart, 2001

Für nicht gewerbliche Zwecke sind Vervielfältigung und unentgeltliche Verbreitung, auch auszugsweise, mit Quellenangabe gestattet. Die Verbreitung, auch auszugsweise, über elektronische Systeme/Datenträger bedarf der vorherigen Zustimmung. Alle übrigen Rechte bleiben vorbehalten.

Vorwort

Das Statistische Landesamt veröffentlicht seit dem Berichtsjahr 1972 in systematisch zusammengestellter Form grundlegende Informationen aus dem Spektrum der Bevölkerungsstatistiken. Der vorliegende Querschnittsband „Die Bevölkerung 2000“ – die 29. Ausgabe dieser Reihe – setzt die viel geschätzte Veröffentlichung von Daten z.B. zur Altersgliederung der Bevölkerung, zu den Eheschließungen und Ehelösungen, Geburten und Sterbefällen sowie zu den Wanderungsbewegungen innerhalb des Landes und über die Landesgrenzen fort.

Die übersichtlichen Tabellen und Schaubilder bieten auch tiefergehende Einsichten in die aktuellen demographischen Strukturen und Entwicklungen in Baden-Württemberg. So zeigen gerade die lang zurückreichenden Zeitreihen zur Bevölkerungsbilanz, wie stark die Wanderungsbewegungen – im Vergleich zu den Geburten und Sterbefällen – seit längerem schon die Entwicklung der Bevölkerungszahl im Lande prägen. Die fortgeführten Daten zur langfristigen Entwicklung der Altersgliederung der Bevölkerung lassen erkennen, in welchem Maße der demographische Alterungsprozess während der vergangenen vier Jahrzehnte vorangeschritten ist. Dass sich die Alterung der Landesbevölkerung in den kommenden Jahrzehnten noch deutlich verstärken wird, ist den Ergebnissen der neunten koordinierten Bevölkerungsvorausrechnung zu entnehmen. Zudem finden sich auch in diesem Band wieder eine Reihe von Sonderauswertungen, zum Beispiel zur Entwicklung der durchschnittlichen Kinderzahlen verschiedener Frauenjahrgänge und der Säuglingssterblichkeit. Die Ergebnisse der jüngsten Sterbetafelberechnungen 1997/99 bieten Informationen über die aktuelle Sterblichkeitsentwicklung und die durchschnittliche Lebenserwartung von Männern und Frauen im Lande.

Über die Landesergebnisse hinaus werden für wichtige Sachverhalte auch regionale Untergliederungen nach den einzelnen Stadt- und Landkreisen ausgewiesen. Es stehen damit als Planungsgrundlage wesentliche Informationen beispielsweise über die Wanderungsströme zwischen den Kreisen des Landes wie auch mit anderen Ländern Deutschlands und dem Ausland zur Verfügung. Ebenso liegen hier Angaben zur Geburtenhäufigkeit und Säuglingssterblichkeit sowie über die Altersgliederung der Bevölkerung auf Kreisebene vor. Das Angebot zu Regionaldaten wird ergänzt durch Zahlen zu den Einbürgerungen in den Stadt- und Landkreisen.

Für Tabellen, die dieser Band nicht mehr enthält, ist die jeweils letzte Fundstelle im Anschluss an die Erläuterungen zu den verschiedenen Fachbegriffen aufgeführt.

Stuttgart, im April 2001

Statistisches Landesamt
Baden-Württemberg

Dr. Eberhard Leibing
Präsident

	Seite
Wort	3
Äußerungen	9
Abweis	15
Erklärung	16
orte: Verwaltungseinteilung des Landes Baden-Württemberg, Stand 31. Dezember 1999	17

Abellen

Bevölkerungsstand, Bevölkerungsentwicklung, Einbürgerungen

Fläche und Bevölkerung in den Stadt- und Landkreisen Baden-Württembergs 1970, 1987 und am 31. Dezember 1999	20
Durchschnittliche Bevölkerung in den Stadt- und Landkreisen Baden-Württembergs 1999	21
Bevölkerung in den Stadt- und Landkreisen Baden-Württembergs am 31. Dezember 1999 nach Gemeindegrößenklassen	22
Bevölkerung Baden-Württembergs am 31. Dezember 1999 nach Alter und Geschlecht	
a) Gesamtbevölkerung	24
b) Deutsche	26
c) Ausländer	28
Bevölkerung in den Stadt- und Landkreisen Baden-Württembergs am 31. Dezember 1999 nach Altersgruppen	
a) Gesamtbevölkerung	30
b) Deutsche	32
c) Ausländer	34
Bevölkerung Baden-Württembergs am 31. Dezember 1999 nach Altersgruppen, Familienstand und Geschlecht	
a) Gesamtbevölkerung	36
b) Deutsche	36
c) Ausländer	36
Bevölkerungsbilanz in Baden-Württemberg	
a) Gesamtbevölkerung seit 1950	39
b) Deutsche seit 1980	40
c) Ausländer seit 1980	40
Bevölkerungsentwicklung in den Stadt- und Landkreisen Baden-Württembergs 1999	42
Bevölkerungsentwicklung in den Großen Kreisstädten Baden-Württembergs 1999	44
Einbürgerungen in Baden-Württemberg 1999 nach Altersgruppen und Staatsangehörigkeit	46
Einbürgerungen in den Stadt- und Landkreisen Baden-Württembergs 1999	47

Natürliche Bevölkerungsbewegung

Natürliche Bevölkerungsbewegung in Baden-Württemberg seit 1975	
a) Gesamtbevölkerung	50
b) Deutsche	50
c) Ausländer	51
Natürliche Bevölkerungsbewegung in den Stadt- und Landkreisen Baden-Württembergs 1999	
a) Gesamtbevölkerung (Grundzahlen/Verhältniszahlen)	52/58
b) Deutsche (Grundzahlen/Verhältniszahlen)	54/59
c) Ausländer (Grundzahlen/Verhältniszahlen)	56/60

14. Eheschließungen, Geborene und Gestorbene in den Großen Kreisstädten Baden-Württembergs 1999	61
15. Eheschließungen, Geborene und Gestorbene in Baden-Württemberg 1999 nach Kalendermonaten	62
16. Eheschließungen, Geburten und Sterbefälle in Baden-Württemberg seit 1960 nach Wochentagen	63
17. Eheschließungen in Baden-Württemberg 1999 nach der Religionszugehörigkeit der Ehegatten	64
18. Lebend Geborene in Baden-Württemberg 1999 nach der Religionszugehörigkeit der Eltern	64
19. Gestorbene in Baden-Württemberg 1999 nach der Religionszugehörigkeit	64
20. Eheschließende in den Stadt- und Landkreisen Baden-Württembergs 1999 nach dem bisherigen Familienstand	65
21. Eheschließungen in Baden-Württemberg 1999 nach beiderseitigem Alter der Ehegatten	66
22. Durchschnittliches Heiratsalter in Baden-Württemberg seit 1980	66
23. Eheschließende in Baden-Württemberg 1999 nach Altersgruppen, Geschlecht und bisherigem Familienstand	67
24. Eheschließungen in Baden-Württemberg 1999 nach der Staatsangehörigkeit der Ehegatten	68
25. Eheschließungen in Baden-Württemberg seit 1975 nach der Staatsangehörigkeit der Ehegatten	68
26. Erst-Ehen und Wiederverheiratungen in Baden-Württemberg seit 1980	69
27. Eheschließungen in Baden-Württemberg seit 1960 nach ausgewählter Staatsangehörigkeit der Ehegatten	70
28. Lebend Geborene in Baden-Württemberg seit 1975 nach der Staatsangehörigkeit der Eltern bzw. der Mutter	71
29. Lebend Geborene in Baden-Württemberg seit 1960 nach ausgewählter Staatsangehörigkeit der Eltern bzw. der Mutter	72
30. Lebend Geborene miteinander verheirateter Eltern in Baden-Württemberg 1999 nach Geburtsgewicht sowie Alter der Mutter	72
31. Lebend und tot Geborene in Baden-Württemberg 1999 nach Geburtsgewicht, Geschlecht und Legitimität	73
32. Lebend Geborene in Baden-Württemberg 1999 nach der Staatsangehörigkeit der Eltern bzw. der Mutter	74
33. Lebend Geborene miteinander verheirateter Eltern in Baden-Württemberg 1999 nach Geburtsgewicht und Lebendgeburtenfolge	74
34. Durchschnittliches Alter der Mütter bei der Geburt ihrer lebend geborenen Kinder in Baden-Württemberg seit 1975	75
35. Lebend und tot Geborene in Baden-Württemberg 1999 nach dem Alter der Mutter	76
36. Lebend Geborene in Baden-Württemberg 1999 nach Geburtsgewicht und Körperlänge sowie gestorbene Säuglinge nach Geburtsgewicht und Lebensdauer	76
37. Mehrlingsgeburten und Mehrlingskinder in Baden-Württemberg seit 1975	77
38. Lebend Geborene in Baden-Württemberg 1999 nach Eheschließungs- und Geburtsjahren der Mütter	78
39. Lebend Geborene miteinander verheirateter Eltern in Baden-Württemberg 1999 nach dem Eheschließungsjahr der Mutter und der Lebendgeburtenfolge	79
40. Lebend Geborene miteinander verheirateter Eltern in Baden-Württemberg seit 1980 nach der Lebendgeburtenfolge	79
41. Lebend Geborene in den Stadt- und Landkreisen Baden-Württembergs 1999 nach dem Geburtsgewicht	80

2. Lebend Geborene in Baden-Württemberg seit 1971 nach dem Geburtsgewicht	82
3. Zusammengefasste, allgemeine und eheliche Fruchtbarkeitsziffern in Baden-Württemberg seit 1980	82
4. Altersspezifische Fruchtbarkeitsziffern in Baden-Württemberg 1998 und 1999	83
5. Fruchtbarkeitsziffern der Mütter der Geburtsjahre 1935 bis 1970 in Baden-Württemberg	84
6. Kumulierte Fruchtbarkeitsziffern der Mütter der Geburtsjahre 1935 bis 1969 in Baden-Württemberg	86
7. Lebend Geborene sowie allgemeine und altersspezifische Fruchtbarkeitsziffern in den Stadt- und Landkreisen Baden-Württembergs 1999	88
8. Lebend Geborene in Baden-Württemberg seit 1946 nach der Religionszugehörigkeit der Eltern	89
9. Tot Geborene, perinatale Sterbefälle sowie Säuglingssterbefälle in Baden-Württemberg 1999 nach Geburtsgewicht	90
10. Säuglingssterblichkeit und perinatale Sterblichkeit in Baden-Württemberg seit 1946	91
11. Säuglingssterblichkeit in den Stadt- und Landkreisen Baden-Württembergs seit 1973/75	92
12. Gestorbene Säuglinge in den Stadt- und Landkreisen Baden-Württembergs 1999 nach dem Geburtsgewicht	94
13. Gestorbene Säuglinge in Baden-Württemberg 1999 nach Alter in Tagen und Monaten sowie nach Legitimität	95
14. Gestorbene in Baden-Württemberg 1999 nach Geschlecht und Staatsangehörigkeit	95
15. Gestorbene Säuglinge in den Stadt- und Landkreisen Baden-Württembergs 1997 bis 1999	96
16. Gestorbene in Baden-Württemberg 1999 nach Altersgruppen, Geschlecht und Familienstand	97
17. Sterbeziffern in Baden-Württemberg seit 1950 nach Altersgruppen und Geschlecht	97
18. Gestorbene in Baden-Württemberg seit 1936/38 nach Geschlecht und Familienstand	98
19. Gestorbene in Baden-Württemberg seit 1951 nach der Religionszugehörigkeit	99
20. Gestorbene in Baden-Württemberg 1999 nach ausgewählten Todesursachen, Altersgruppen und Geschlecht	100

Gerichtliche Ehelösungen

1. Gerichtliche Ehelösungen in Baden-Württemberg seit 1975 nach Art des Urteils	108
2. Ehescheidungen in Baden-Württemberg 1999 nach Eheschließungsjahr, Entscheidung in der Ehesache und Antragsteller	109
3. Ehescheidungen in Baden-Württemberg 1999 nach Staatsangehörigkeit der Geschiedenen	109
4. Ehescheidungen in Baden-Württemberg in ausgewählten Jahren nach dem Alter der Geschiedenen	110
5. Ehedauerspezifische Scheidungsziffern eines Scheidungsjahres in Baden-Württemberg seit 1950	110
6. Geschiedene Ehen in Baden-Württemberg in ausgewählten Jahren nach Anzahl der noch lebenden minderjährigen Kinder	111
7. Ehelösungen durch Tod des Ehegatten sowie gerichtliches Urteil in Baden-Württemberg seit 1960 nach Alter und Geschlecht	111
8. Ehescheidungen in den Stadt- und Landkreisen Baden-Württembergs 1999 nach dem Antragsteller und Ehedauer	112
9. Geschiedene in den Stadt- und Landkreisen Baden-Württembergs 1999 nach Geschlecht und Alter	113
10. Ehescheidungen in Baden-Württemberg seit 1955 nach Altersgruppen der beiden Geschiedenen	114

Räumliche Bevölkerungsbewegung

71. Wanderungen in Baden-Württemberg seit 1985	
a) Gesamtbevölkerung	116
b) Deutsche	116
c) Ausländer	116
72. Wanderungen zwischen Baden-Württemberg und dem Ausland 1998 und 1999 nach der Staatsangehörigkeit	117
73. Wanderungen über die Landesgrenze Baden-Württembergs 1998 und 1999 nach Herkunft und Ziel	118
74. Wanderungen über die Landesgrenze Baden-Württembergs 1999 nach ausgewählten Merkmalen	119
75. Wanderungen über die Landesgrenze Baden-Württembergs 1999 nach Alters- und Geburtsjahren	120
76. Wanderungsströme zwischen den Regionen Baden-Württembergs 1999	
a) Gesamtbevölkerung	122
b) Ausländer	122
c) Positive Wanderungssalden der Gesamtbevölkerung	122
77. Wanderungen in Baden-Württemberg 1999 nach ausgewählten Strömen	124
78. Wanderungsbewegung innerhalb des Landes Baden-Württemberg 1999	146
79. Wanderungen über die Gemeindegrenze (Gesamtwanderung) in den Stadt- und Landkreisen Baden-Württembergs 1999	
a) Gesamtbevölkerung	147
b) Deutsche	148
c) Ausländer	149

Sterbetafel

80. Abgekürzte Sterbetafel für Baden-Württemberg 1997/99	152
--	-----

Bevölkerung 1900 bis 2050

Ergebnisse der Bevölkerungsfortschreibung und der Bevölkerungsvorausrechnung

81. Bevölkerung Baden-Württembergs seit 1900 nach Altersgruppen	158
82. Voraussichtliche Entwicklung der Bevölkerung in Baden-Württemberg nach 5-er Altersgruppen bis 2050	
– Variante 1 –	160
– Variante 2 –	162

Schaubilder

1. Altersaufbau der Bevölkerung in Baden-Württemberg am 31. Dezember 1999	38
2. Bevölkerungsbilanz in Baden-Württemberg seit 1960	41
3. Ab- bzw. Zunahme der Einwohnerzahl in den Gemeinden Baden-Württembergs 1999	45
4. Lebend Geborene und Gestorbene in Baden-Württemberg 1992 bis 1999	51
5. Lebend Geborene nicht miteinander verheirateter Eltern in Baden-Württemberg 1992 bis 1999	51
6. Eheschließungen von und mit ausländischen Ehepartnern in Baden-Württemberg seit 1950	69
7. Durchschnittliches Alter verheirateter Mütter bei der Geburt ihrer ersten, zweiten und dritten Kinder in Baden-Württemberg seit 1975	75
8. Lebend Geborene in den Stadt- und Landkreisen Baden-Württembergs 1999 nach Geburtsgewichtgruppen	81
9. Altersspezifische Fruchtbarkeitsziffern 1965, 1978 und 1999 in Baden-Württemberg	83
10. Säuglingssterblichkeit in Baden-Württemberg seit 1946	90
11. Säuglingssterblichkeit in den Stadt- und Landkreisen Baden-Württembergs 1997/1999	93
12. Ehescheidungen in Baden-Württemberg seit 1953 nach ausgewählter Ehedauer	108

Erklärungen

Bevölkerungsstand bzw. -entwicklung

Gebietsstand

Die Angaben beziehen sich im Allgemeinen auf den jeweiligen Gebietsstand, wie er im Zeitpunkt oder Zeitraum der jeweiligen Erhebung bzw. Erfassung bestand. Sofern ein besonderer Gebietsstand zutrifft, ist er bei der betreffenden Tabelle angegeben.

Bevölkerung

Zur Bevölkerung zählen alle Personen, die in dem betreffenden Gebiet ihren ständigen Wohnsitz haben. Personen, die mehrere Wohnungen innehaben, werden der Bevölkerung der Gemeinde zugerechnet, in der sich die Hauptwohnung im Sinne des § 17 Absatz 2 Meldegesetz befindet. Nicht zur Bevölkerung zählen die Angehörigen der ausländischen Stationierungstreitkräfte sowie der ausländischen diplomatischen und konsularischen Vertretungen mit ihren Familienangehörigen.

Ausländer

Personen, die eine ausländische Staatsangehörigkeit besitzen oder staatenlos sind bzw. deren Staatsangehörigkeit nicht geklärt ist.

Nicht in der Ausländerzahl enthalten sind:

Personen, die neben der deutschen noch eine ausländische Staatsangehörigkeit besitzen; dies gilt insbesondere bei Aussiedlern, die neben ihrer ausländischen auch die deutsche Staatsangehörigkeit angeben

Angehörige der ausländischen Stationierungstreitkräfte sowie der ausländischen diplomatischen und konsularischen Vertretungen mit ihren Familienangehörigen

lebend Geborene, bei denen nur ein Elternteil Ausländer ist, vgl. auch Artikel 4 des Gesetzes vom 30. Juni 1993 (BGBl. I S. 1062).

Bevölkerungsfortschreibung

Die Bevölkerungszahlen werden auf der Grundlage der jeweils letzten allgemeinen Zählung der Bevölkerung (hier: der Volkszählung vom 25. Mai 1987) nach den Ergebnissen der Statistik der natürlichen Bevölkerungsbewegung (Geburten und Sterbefälle) und der Wanderungsstatistik (Zu- und Fortzüge, Mitteilungen über den Wechsel der Hauptwohnung, Änderungen der Staatsangehörigkeit) fortgeschrieben.

Aus der Wanderungsstatistik werden die Zu- und Fortzüge anhand der Angaben der Meldepflichtigen bei den Meldebehörden erfasst. Hier spielt insbesondere die Angabe zur

Gemeinde der bisherigen Wohnung eine große Rolle, anhand derer der Herkunftsgemeinde die jeweilige Person abgezogen wird. Nach der bisherigen Erfahrung erweisen sich die diesbezüglichen Angaben oftmals als nicht zutreffend. Dieser Sachverhalt wird dem Statistischen Landesamt allerdings erst bekannt, nachdem die von den Meldebehörden gelieferten Daten verarbeitet worden sind. Dadurch können die fortgeschriebenen Einwohnerzahlen im Einzelfall zunächst überhöht bzw. zu niedrig sein. Erforderliche Berichtigungen lassen sich, falls die betreffenden Fälle überhaupt auffindbar sind, erst im Nachhinein durchführen.

Einbürgerungen

Seit dem 1. Januar 1981 wird bundeseinheitlich eine Einbürgerungsstatistik durchgeführt. Bis dahin sind die Einbürgerungen der Staatsangehörigkeitsstatistik entnommen. Die Einbürgerung erfolgte 1999 überwiegend nach folgenden Gesetzen:

- Reichs- und Staatsangehörigkeitsgesetz (RuStAG) vom 22. Juli 1913 (RGBl. S. 583)
- Gesetz zur Regelung von Fragen der Staatsangehörigkeit (StaRegG) vom 22. Februar 1955 (BGBl. I S. 65)
- Gesetz über die Einreise und den Aufenthalt von Ausländern im Bundesgebiet (AuslG) vom 9. Juli 1990 (BGBl. I S. 1354)

Alle drei Gesetze geändert durch das Gesetz zur Reform des Staatsangehörigkeitsrechts vom 15. Juli 1999 (BGBl. I S. 1618).

Man unterscheidet:

Anspruchseinbürgerungen

Einen Anspruch auf Einbürgerung hat, wer zu dem in den Staatsangehörigkeitsgesetzen erwähnten Personenkreis gehört, der bei Erfüllung der gesetzlichen Bestimmungen einzubürgern ist.

Bei einer Großzahl der Fälle handelt es sich um Spätaussiedler, die in Deutschland Aufnahme gefunden haben und nach Artikel 116 Absatz 1 des Grundgesetzes bereits einen staatsangehörigkeitsrechtlichen Status besitzen, der dem der deutschen Staatsangehörigen vergleichbar ist (Statusdeutsche). Diese werden nach der Rechtsordnung wie Inländer behandelt, aber erst durch die Anspruchseinbürgerung deutsche Staatsangehörige im Rechtssinne.

Hierbei ist zu beachten, dass ab 1. August 1999 eine Einbürgerung dieses Personenkreises nicht mehr erforderlich ist (Artikel I, § 40a des Gesetzes zur Reform des Staatsangehörigkeitsrechts) und seitdem auch nicht mehr statistisch erfasst wird. Der Rückgang der Gesamtzahl der Einbürgerungen dürfte darauf beruhen.

Des Weiteren wurden seit dem 30. Juni 1993 die erleichterten Einbürgerungen nach § 85 und § 86 Absatz 1 Ausländergesetz (AuslG) als Anspruchseinbürgerungen gewertet. Hier handelt es sich zum einen um Ausländer zwischen 16 und 22 Jahren, die seit acht Jahren ihren gewöhnlichen Aufenthalt im Bundesgebiet haben, davon sechs Jahre eine Schule (mindestens vier Jahre eine allgemeinbildende Schule) besuchten und nicht wegen einer Straftat verurteilt wurden (§ 85 AuslG) sowie um Ausländer, die seit 15 Jahren im Bundesgebiet leben, nicht wegen einer Straftat verurteilt wurden und ihren Lebensunterhalt selbst bestreiten können (§ 86 Abs. 1 AuslG).

Ermessenseinbürgerungen

Im Ermessenswege können oder sollen Ausländer und Staatenlose eingebürgert werden, die keinen Einbürgerungsanspruch besitzen, aber die sonstigen Einbürgerungsvoraussetzungen erfüllen.

Mittlere Bevölkerung

Mittlere Monatsbevölkerung

Arithmetisches Mittel aus Bevölkerung am Monatsanfang und Monatsende.

Mittlere Jahresbevölkerung

Arithmetisches Mittel aus den 12 gemittelten Monatswerten.

Mittlere Jahresbevölkerung nach Altersjahren

Für jedes Altersjahr arithmetisches Mittel aus den Zahlen am Jahresanfang und Jahresende sowie Multiplikation mit einem Faktor, der aus dem Quotient der mittleren Jahresbevölkerung und dem arithmetischen Mittel aus Jahresanfang und Jahresende gebildet wird.

Natürliche Bevölkerungsbewegung

Die natürliche Bevölkerungsbewegung hält die quantitative und qualitative Veränderung des Bevölkerungsstandes durch Geburten, Sterbefälle, Eheschließungen und gerichtliche Ehelösungen fest.

Hierin ist nur Material enthalten, das von deutschen Standesämtern beurkundet wurde. So wird zum Beispiel ein erheblicher Anteil von Geburten ausländischer Kinder im jeweiligen Heimatland beurkundet.

Die Bevölkerungsfortschreibung ist an sehr enge Termine gebunden. Daher muss die Aufbereitung der natürlichen Bevölkerungsbewegung jeweils an einem bestimmten Stichtag abgebrochen werden. Stark verspätet eingehende Zählkarten werden dann dem folgenden Monat zugeordnet.

Für wissenschaftliche Zwecke bereitet daher das Statistische Landesamt seit 1987 die Daten der natürlichen Bevölkerungsbewegung jeweils am Jahresende genau nach dem Ereignistermin nochmals auf. Diese bereinigten Daten sind in Tabelle 15 ausgewiesen. Aus den geschilderten Gründen kann es zu kleinen Differenzen zwischen den in Tabelle 15 ausgewiesenen und den in die Bevölkerungsfortschreibung eingegangenen Monats- und Vierteljahreswerten kommen.

Eheschließungen

Standesamtliche Trauungen, auch von Ausländern, mit Ausnahme der Fälle, in denen beide Ehegatten Mitglieder der im Bundesgebiet stationierten ausländischen Streitkräfte sind.

Lebend Geborene

Kinder, bei denen nach der Scheidung vom Mutterleib entweder das Herz geschlagen oder die Nabelschnur pulsieret oder die natürliche Lungenatmung eingesetzt hat.

Legitimität

Durch das Gesetz zur Reform des Kindschaftsrechts (KindRG) vom 16. Dezember 1997 ist der Begriff "nicht eheliches Kind" durch die Worte "Kind, dessen Eltern nicht miteinander verheiratet sind", ersetzt worden. Daher wurden in den nachfolgenden Tabellen die Benennungen "ehelich" und "nichtehelich" durch Bezeichnungen ersetzt die dieser Änderung entsprechen.

Tot Geborene

Kinder, bei denen nach der Scheidung vom Mutterleib weder das Herz geschlagen noch die Nabelschnur pulsieret noch die natürliche Lungenatmung eingesetzt hat, und die mindestens 500 Gramm (vor April 1994 weniger als 1 000 Gramm) schwer sind. Sie werden im Rahmen der Geburtenstatistik nachgewiesen.

Ist die Leibesfrucht weniger als 500 Gramm (vor April 1994 weniger als 1 000 Gramm) schwer, so handelt es sich um eine Fehlgeburt; diese Fehlgeburten werden vom Standesbeamten nicht registriert und bleiben daher in der Statistik der natürlichen Bevölkerungsbewegung außer Betracht.

Gestorbene

Ohne tot Geborene, standesamtlich beurkundete Kriegsterbefälle und gerichtliche Todeserklärungen.

Säuglingssterbefälle

Gestorbene im ersten Lebensjahr.

Perinatale Sterbefälle

Tot Geborene und Gestorbene in den ersten sieben Lebenstagen.

Gesamtgeburtenfolge

Reihenfolge der von einer Mutter in der bestehenden Ehe lebend und tot geborenen Kinder einschließlich der legitimierten Kinder (erstes, zweites, drittes usw. Kind).

Lebendgeburtenfolge

Reihenfolge der von einer Mutter in der bestehenden Ehe lebend geborenen Kinder einschließlich der legitimierten Kinder.

Geburtenabstand

Zeitraum zwischen zwei aufeinanderfolgenden Niederkünften.

Gerichtliche Ehelösungen

Ehelösungen

Am 1. Juli 1977 trat das Erste Gesetz zur Reform des Ehe- und Familienrechts vom 14. Juni 1976 (1. Ehe RG) in Kraft. Die Statistik der gerichtlichen Ehelösungen wurde dadurch eine weitgehende Umgestaltung des Tabellenprogramms erforderlich, weil das neue Gesetz nicht nur Änderungen im Prozessverfahren, sondern auch solche inhaltlicher Art (u.a. Wegfall des Schuldprinzips) gebracht hat. Auch nach dem neuen Gesetz werden drei Arten der Ehelösung unterschieden.

Wichtigkeit der Ehe, Aufhebung der Ehe und Ehescheidung.

Die Voraussetzungen, unter denen die Scheidung begehr werden kann, sind in den §§ 1565 bis 1568 BGB aufgeführt.

Diese Paragraphen lauten:

§ 1565

(1) Eine Ehe kann geschieden werden, wenn sie gescheitert ist. Die Ehe ist gescheitert, wenn die Lebensgemeinschaft der Ehegatten nicht mehr besteht und nicht erwartet werden kann, dass die Ehegatten sie wiederherstellen.

(2) Leben die Ehegatten noch nicht ein Jahr getrennt, so kann die Ehe nur geschieden werden, wenn die Fortsetzung der Ehe für den Antragsteller aus Gründen, die in

der Person des anderen Ehegatten liegen, eine unzumutbare Härte darstellen würde.

§ 1566

(1) Es wird unwiderlegbar vermutet, dass die Ehe gescheitert ist, wenn die Ehegatten seit einem Jahr getrennt leben und beide Ehegatten die Scheidung beantragen oder der Antragsgegner der Scheidung zustimmt.

(2) Es wird unwiderlegbar vermutet, dass die Ehe gescheitert ist, wenn die Ehegatten seit drei Jahren getrennt leben.

§ 1567

(1) Die Ehegatten leben getrennt, wenn zwischen ihnen keine häusliche Gemeinschaft besteht und ein Ehegatte sie erkennbar nicht herstellen will, weil er die eheliche Lebensgemeinschaft ablehnt. Die häusliche Gemeinschaft besteht auch dann nicht mehr, wenn die Ehegatten innerhalb der ehelichen Wohnung getrennt leben.

(2) Ein Zusammenleben über kürzere Zeit, das der Versöhnung der Ehegatten dienen soll, unterbricht oder hemmt die in § 1566 bestimmten Fristen nicht.

§ 1568

(1) Die Ehe soll nicht geschieden werden, obwohl sie gescheitert ist, wenn und solange die Aufrechterhaltung der Ehe im Interesse der aus der Ehe hervorgegangenen minderjährigen Kinder aus besonderen Gründen ausnahmsweise notwendig ist oder wenn und solange die Scheidung für den Antragsgegner, der sie ablehnt, auf Grund außergewöhnlicher Umstände eine so schwere Härte darstellen würde, dass die Aufrechterhaltung der Ehe auch unter Berücksichtigung der Belange des Antragstellers ausnahmsweise geboten erscheint.

(2) Absatz 1 ist nicht anzuwenden, wenn die Ehegatten länger als fünf Jahre getrennt leben.

Verhältniszahlen der Bevölkerungsbewegung

Verhältniszahlen werden berechnet, um statistische Daten vergleichbar zu machen. Verhältniszahlen zur Bevölkerungsbewegung werden im Allgemeinen auf ein Kalenderjahr bezogen. Auch bei Ziffern für Quartale oder Monate ist es üblich, sie mittels Umrechnungsfaktoren auf ein Jahr zu beziehen.

Allgemeine Eheschließungs-, Geburten- und Sterbeziffer

Die Anzahl der Eheschließungen, lebend Geborenen und Gestorbenen wird auf 1 000 der mittleren Bevölkerung bezogen.

Altersspezifische Eheschließungs-, Geburten- und Sterbeziffer

Die Anzahl der Heiratenden, der Mütter von lebend Geborenen und der Gestorbenen eines bestimmten Altersjahres oder einer Altersgruppe wird auf 1 000 Personen der entsprechenden mittleren Bevölkerung bezogen.

Allgemeine Fruchtbarkeitsziffer

Lebend Geborene von Müttern im gebärfähigen Alter (zum Beispiel 15 bis unter 45) bezogen auf 1 000 Frauen der mittleren Bevölkerung gleicher Altersstruktur.

Altersspezifische Fruchtbarkeitsziffer

Lebend Geborene von Müttern eines Geburtsjahres auf 1 000 Frauen des gleichen Geburtsjahres.

Allgemeine familienstandsspezifische Fruchtbarkeitsziffer

Lebend Geborene von Müttern eines Familienstandes auf 1 000 Frauen im gebärfähigen Alter des gleichen Familienstandes. Diese Ziffern werden auch altersspezifisch berechnet.

Zusammengefasste Fruchtbarkeitsziffer

Die zusammengefasste Fruchtbarkeitsziffer ergibt sich als Summe der altersjahresspezifischen Fruchtbarkeitsziffern eines Kalenderjahres. Sie gibt die Gesamtzahl der lebend geborenen Kinder an, die 1 000 Frauen beim Durchlaufen des gesamten fruchtbaren Alters unter den Fruchtbarkeitsverhältnissen des betreffenden Kalenderjahres zur Welt bringen würden. Die zusammengefasste Fruchtbarkeitsziffer ist als Fruchtbarkeitsmaß in der internationalen Literatur unter der Bezeichnung „total fertility rate“ (TFR) geläufig. Die Berechnung einer ehelichen zusammengefassten Fruchtbarkeitsziffer ist nicht sinnvoll.

Kohortenanalyse

Kohorten sind Gruppen von Personen oder Einheiten, die durch einen gleichzeitigen Beginn oder durch ein gleichzeitiges Eintreten in die Untersuchung definiert werden.

Die Analyse von Kohorten stellt somit eine echte Längsschnittuntersuchung dar.

Querschnittsanalyse

Betrachtung von Personen und Einheiten eines oder mehrerer Berichtsjahre. Die Untersuchung deutet die Beobachtungsreihe dieses Zeitraums als Verlaufsreihe um. Vorteil: Querschnittsanalysen benötigen nur einen kurzen Be-

obachtungszeitraum und führen rasch zu dringend benötigten Ergebnissen. Nachteil: Alle Gliederungen unterliegen der Verhaltenskomponente des Beobachtungszeitraums.

Durchschnittliches Heiratsalter

Die Zahlen der eheschließenden Männer und die der Frauen eines jeden Altersjahres werden – getrennt nach insgesamt und dem jeweiligen Familienstand vor der Eheschließung – mit dem entsprechenden durchschnittlichen Altersjahr multipliziert.

Die Ergebnisse werden addiert und die so gewonnenen Summen durch die Gesamtzahl der Eheschließenden – wiederum getrennt nach insgesamt und dem jeweiligen Familienstand vor der Eheschließung – dividiert (gewogenes arithmetisches Mittel).

Säuglingssterblichkeit

Es wird die Zahl der Gestorbenen im ersten Lebensjahr bezogen auf 1 000 lebend Geborene. In einem rohen Verfahren – in diesem Band benutzt für die Ziffern für Kreise, Regionen und Regierungsbezirke – werden die gestorbenen Säuglinge eines Kalenderjahres bezogen auf 1 000 lebend Geborene des gleichen Kalenderjahres. Für die Ziffern auf Landesebene werden genauere Methoden angewandt (90 : 10 Verfahren bzw. unter Berücksichtigung der Geburtenentwicklung in den jeweils vorangegangenen 12 Monaten).

Neugeborenensterblichkeit (Frühsterblichkeit)

Die Anzahl der Gestorbenen in den ersten sieben Lebenstagen in einem Kalenderjahr wird auf 1 000 lebend Geborene des gleichen Kalenderjahres bezogen.

Perinatale Sterblichkeit

Die Anzahl der tot Geborenen und der Gestorbenen in den ersten sieben Lebenstagen in einem Kalenderjahr wird auf 1 000 lebend und tot Geborene des gleichen Kalenderjahres bezogen.

Heiratshäufigkeiten

Die Anzahl der Eheschließenden wird auf 1 000 Nichtverheiratete der entsprechenden Altersgruppe bezogen.

Ehescheidungen auf 10 000 bestehende Ehen

Die Zahl der Ehescheidungen kann bezogen werden auf je 10 000 bestehende Ehen. Da es in der amtlichen Statistik keine Fortschreibung der Zahl der Ehen gibt, wird dafür ersatzweise die mittlere Zahl der verheirateten Frauen zugrunde gelegt.

räumliche Bevölkerungsbewegung

Die räumliche Bevölkerungsbewegung, auch Wanderungsbewegung genannt, umfasst die Veränderung des Bevölkerungsstandes durch Zu- bzw. Fortzüge.

Nicht berücksichtigt bleiben Umzüge innerhalb der Gemeinden (Ortsumzüge).

Die Zahl der Wanderungen in einem bestimmten Zeitraum ist in der Regel etwas größer als die Zahl der in dieser Zeit emigrierten Personen, weil Personen in diesem Zeitraum mehrmals zu- und fortziehen können. Die Wanderungsstatistik umfasst die Landesbinnenwanderung und die Landesaußenwanderung.

Ab dem 27. April 1983 sind auch die Fälle eingeschlossen, in denen jemand unter Beibehaltung einer weiteren Wohnung eine Hauptwohnung bezieht. Mitteilungen über den Wechsel einer Hauptwohnung werden ebenso berücksichtigt. Aufgrund des Ausfalles der Volkszählung 1983 wurde bis zum Volkszählungstichtag weiterhin die Aufnahme einer weiteren Wohnung unter Rückkehr in die beibehaltene Hauptwohnung ausgewertet (Altfall).

Ab dem Volkszählungstichtag (25. Mai 1987) erfolgt die Anordnung bei Personen, die mehrere Wohnungen innehaben, gemäß § 17 Meldegesetz zur Hauptwohnung.

In der Wanderungsstatistik werden die Zu- und Fortzüge anhand der Angaben der Meldepflichtigen bei den Meldebehörden erfasst. Nach der bisherigen Erfahrung erweisen sich die diesbezüglichen Angaben in manchen Fällen als nicht zutreffend. Dieser Sachverhalt wird dem Statistischen Landesamt vielfach erst bekannt, nachdem die von den Meldebehörden gelieferten Daten verarbeitet worden sind. Dadurch können die ausgewiesenen Wanderungsräume im Einzelfall zunächst überhöht bzw. zu niedrig sein. Erforderliche Berichtigungen lassen sich erst im Nachhinein durchführen.

Diese Problematik kam in Baden-Württemberg besonders bei der Feststellung der Zu- und Fortzüge in den beiden Gemeinden mit einer Zentralen Aufnahmestelle für Spätaussiedler (Gemeinde Empfingen im Landkreis Freudenstadt und Stadt Rastatt im Landkreis Rastatt) zum Tragen. Hier können die Berichtigungen zur Zeit nur als Fortzüge ins Ausland erfolgen.

Landesbinnenwanderung

Zur Landesbinnenwanderung zählen alle Wanderungen von einer Gemeinde in eine andere Gemeinde innerhalb des Landes Baden-Württemberg.

Entsprechend der regionalen Einteilung des Landes kann die Landesbinnenwanderung unterteilt werden in Regierungsbezirks-, Regions- und Kreisbinnenwanderung, wenn die Wanderung innerhalb derselben regionalen Einheit erfolgt.

Landesaußenwanderung

Zur Landesaußenwanderung gehören die Zu- und Fortzüge über die Grenzen des Landes Baden-Württemberg; aus diesem Grunde wird sie als Wanderung über die Landesgrenze bezeichnet. Die Wanderung über die Landesgrenze setzt sich zusammen aus der Wanderung mit den anderen Bundesländern und mit dem Ausland.

Wanderungsziffer

Die Anzahl der Zuzüge, der Fortzüge und der Wanderungssalden wird auf 1 000 der jeweiligen mittleren Bevölkerung bezogen.

Sterbetafel

Die Zahl der Sterbefälle in einer Bevölkerung ergibt sich aus den Jahrgangsstärken der einzelnen Altersstufen und der Sterblichkeit selbst. Zur Beurteilung der Sterblichkeitsverhältnisse – unabhängig von demographischen Einflüssen – benötigt man statistische Indikatoren, die losgelöst sind von Zufälligkeiten in der Altersgliederung der Bevölkerung. Diesem Zweck dient die Berechnung von Sterbetafeln. Die verschiedenen statistischen Kennwerte einer Sterbetafel liefern Informationen darüber, wie ein Jahrgang von je 100 000 gleichzeitig geborenen Mädchen und Jungen im Laufe der Zeit durch Tod dezimiert werden würde. Dem liegt die Annahme zugrunde, dass während des gesamten Lebensverlaufs dieses Jahrgangs in den einzelnen Altersstufen diejenigen Sterbewahrscheinlichkeiten gelten, die im Berechnungszeitraum für die jeweiligen Altersjahre der beobachteten Bevölkerung festzustellen sind. Es handelt sich bei dieser Berechnungsweise um „Periodentafeln“, die eine lebenslaufbezogene Entwicklung der Sterblichkeit für den jeweiligen Ausgangsbestand lediglich simulieren.

Die einzelnen Kennwerte einer Sterbetafel sind

- Überlebende im Alter x : die Zahl der von der Ausgangskohorte in den jeweils folgenden Altersjahren noch Überlebenden; hieraus lässt sich eine „Überlebenskurve“ für den jeweiligen (fiktiven) Geburtsjahrgang ableiten.
- Gestorbene im Alter x : die Zahl der in einem bestimmten Alter während eines Jahres Gestorbenen.
- Sterbewahrscheinlichkeit vom Alter x bis $x + 1$: die Wahrscheinlichkeit, dass eine Person im Alter x vor ihrem nächsten Geburtstag ($x + 1$) stirbt.
- Überlebenswahrscheinlichkeit vom Alter x bis $x + 1$: die Wahrscheinlichkeit, dass eine Person im Alter x ein Jahr älter ($x + 1$) wird.
- Von den Überlebenden im Alter x durchlebte Jahre: die Zahl der Personenjahre, die die Überlebenden des Alters x bis zum Alter $x + 1$ durchleben. Dabei wird angenommen, dass Personen, die in diesem Altersintervall sterben, durchschnittlich ein halbes Jahr durchlebt haben.

- Von den Überlebenden im Alter x noch zu durchlebende Jahre: Aufsummierung der durchlebten Jahre vom höchsten Alter bis zum Alter 0.
- Durchschnittliche Lebenserwartung im Alter x: die weitere durchschnittliche Lebenserwartung, wenn bereits ein bestimmtes Lebensalter erreicht worden ist.

Als Kennwert, der die Sterblichkeitsverhältnisse zusammenfassend beschreibt, wird im allgemeinen die durchschnittliche Lebenserwartung neugeborener Knaben und Mädchen verwendet. Generell ist freilich zu beachten, dass es sich bei allen Sterbetafelwerten um Durchschnittsangaben handelt, von denen individuelle Sterbensrisiken bzw. Lebenserwartungen je nach den persönlichen Lebensumständen erheblich abweichen können.

Annahmen zur 9. koordinierten Bevölkerungsvorausrechnung

Für die aktuelle Bevölkerungsvorausrechnung liegen zwei Rechenvarianten vor. Sie unterscheiden sich in den Annahmen zur künftigen Entwicklung des Wanderungssaldos, während die Annahmen zur Geburtenhäufigkeit und Sterblichkeit für beide Varianten gleichermaßen gelten.

Annahmen zur künftigen Entwicklung des Wanderungssaldos Baden-Württembergs

Jahr	Variante 1	Variante 2
	in 1 000	
1999	16,0	16,0
2000	15,3	15,3
2001	17,2	17,2
2002	19,4	19,4
2003	21,7	21,7
2004	21,7	24,3
2005	21,5	26,7
2006	19,6	27,5
2007	19,7	30,2
2008	19,5	32,6
2009	19,2	32,3
2010	17,8	30,9
2011	17,5	30,6
2012	17,4	30,5
2013	17,3	30,4
2014	17,2	30,3
2015	17,2	30,3
2016 – 2019 ¹⁾	16,8	29,9
2020 – 2029 ¹⁾	14,9	28,0
2030 – 2039 ¹⁾	13,7	26,8
2040 – 2050 ¹⁾	13,1	26,2

1) Pro Jahr.

Annahmen zur Entwicklung der Geburtenhäufigkeit

Die Geburtenhäufigkeiten – gemessen an den zusammengefassten Geburtenziffern – bewegten sich seit 1990 in einer Bandbreite zwischen 1 380 und 1 490 lebend Geborenen je 1 000 Frauen im Alter von 15 bis unter 45 Jahren. Dabei verschob sich die Altersphase mit den größ-

ten Geburtenhäufigkeiten kontinuierlich in höhere Altersstufen. Um diese Entwicklungen und die aktuellen Geburtenverhältnisse (1997) zu berücksichtigen, werden für die Vorausrechnung die altersspezifischen Geburtenhäufigkeiten im Durchschnitt der Jahre 1995/97 zugrunde gelegt. Daraus ergibt sich eine durchschnittliche Kinderzahl von rund 1 420 Kindern je 1 000 Frauen. Die bis 1997 fortgeschrittene Verschiebung von Geburten auf ein höheres Alter wird dabei berücksichtigt. Diese Struktur bleibt über den Vorausrechnungszeitraum konstant.

Annahmen zur Sterblichkeitsentwicklung

Die Sterbewahrscheinlichkeiten aus dem Durchschnitt der Jahre 1995/97 werden über den gesamten Vorausrechnungszeitraum mit alters- und geschlechtsspezifischen Abstufungen abgesenkt. Über weite Phasen des Erwachsenenalters beläuft sich der bis zum Jahr 2050 erwartete Sterblichkeitsrückgang auf rund ein Drittel gegenüber den Verhältnissen 1995/97, so zum Beispiel bei den etwa 30- bis 70-jährigen Männern und den 40- bis 90-jährigen Frauen (hier zum Teil sogar Abnahmen bis zu 40%). Für die ohnehin schon niedrige Säuglingssterblichkeit wird langfristig eine Verringerung um rund 20% angenommen. Insgesamt gesehen führen die hier getroffenen Annahmen zu einer erheblich stärkeren Absenkung der Sterblichkeit, als dies bei früheren koordinierten und landesinternen Bevölkerungsvorausrechnungen der Fall war. Für das Jahr 2050 wäre damit eine durchschnittliche Lebenserwartung bei der Geburt von etwa 84 bis 85 Jahren für Frauen und 78 bis 79 Jahren für Männer erreicht.

Hinweis

In den früheren Bänden "Die Bevölkerung" der Schriftenreihe Statistik von Baden-Württemberg sind Tabellen erschienen, die in diesem Band nicht aufgeführt sind. Hinweise zu den entnommenen Tabellen der Jahre 1972 bis 1989 wurden letztmals im Band "Die Bevölkerung 1994" aufgeführt. Die jetzigen Hinweise gelten für Tabellen ab dem Jahr 1990. Im Folgenden wird die jeweils letzte Fundstelle dieser Tabellen angegeben:

1990 = Band 432

1991 = Band 451

1992 = Band 459

1993 = Band 473

1994 = Band 484

1995 = Band 499

1996 = Band 518

1997 = Band 533

1998 = Band 540

1999 = Band 549

Bevölkerungsstand

Bevölkerung in den Stadt- und Landkreisen Baden-Württembergs am 31. Dezember 1995 nach Religionszugehörigkeit	Tab. 2	Band 518
Bevölkerung Baden-Württembergs seit 1900 nach Altersgruppen	Tab. 5	Band 518

Natürliche Bevölkerungsbewegung

Durchschnittliches Alter der Mütter bei der Geburt ihrer lebendgeborenen Kinder in Baden-Württemberg seit 1961	Tab. 23	Band 432
Ehelich Lebendgeborene in Baden-Württemberg seit 1970 nach der Lebendgeburtenfolge	Tab. 24	Band 432
Eheschließende in Baden-Württemberg seit 1936/38 nach beiderseitiger Religionszugehörigkeit	Tab. 20	Band 459
Altersspezifische Fruchtbarkeitsziffern in Baden-Württemberg seit 1981 a) Gesamtbevölkerung b) Deutsche	Tab. 30	Band 459
Natürliche Bevölkerungsbewegung in Baden-Württemberg seit 1920 - Gesamtbevölkerung – (Grundzahlen/Verhältniszahlen)	Tab. 11	Band 473
Ehelich Lebendgeborene in Baden-Württemberg 1993 nach Gemeinde- größenklassen und Lebendgeburtenfolge	Tab. 26	Band 484
Heiratsziffern eheschließender lediger Männer und Frauen in Baden-Württemberg seit 1950	Tab. 25	Band 518
Eheschließungen, Lebendgeborene und Gestorbene in Baden-Württemberg auf 1 000 der mittleren Bevölkerung nach Monaten seit 1950	Tab. 17	Band 533

Eheschließungen in Baden-Württemberg seit 1960 nach der Anzahl der gemeinsamen vorehelichen Kinder	Tab. 24	Band 533
Ehedauerspezifische Geburtenziffern seit 1995 in Baden-Württemberg	Tab. 30	Band 533

Gerichtliche Ehelösungen

Gerichtliche Ehelösungen in Baden-Württemberg seit 1900 nach Art des Urteils	Tab. 37	Band 432
Gerichtliche Ehelösungen in Baden-Württemberg 1936/38 nach Art des Urteils	Tab. 42	Band 484
Geschiedene Ehen in Baden-Württemberg in ausgewählten Jahren nach Anzahl der noch lebenden minderjährigen Kinder	Tab. 56	Band 533

Sterbetafel

Allgemeine Sterbetafel 1986/88 für Baden-Württemberg	Tab. 37	Band 451
Durchschnittliche Lebenserwartung in Baden-Württemberg nach den Sterbetafeln 1852/63 bis 1986/88	Tab. 35	Band 459
Abgekürzte Sterbetafel für Baden-Württemberg 1994/96	Tab. 70	Band 540
Abgekürzte Sterbetafel für Baden-Württemberg 1996/98	Tab. 78	Band 549

Bevölkerungsvorausrechnung

Voraussichtliche Entwicklung der Bevölkerung in Baden-Württemberg nach 5er-Altersgruppen bis 2040 – Basis 31.12.1992 –	Tab. 12	Band 484
Voraussichtliche Entwicklung der Bevölkerung in Baden-Württemberg nach 5er-Altersgruppen bis 2040 – Basis 31.12.1995 – Mittlere Variante	Tab. 12	Band 533

Zeichenerklärung

- = nichts vorhanden
- . = kein Nachweis vorhanden
- 0 = mehr als nichts, aber weniger als die Hälfte der kleinsten Einheit, die in der Tabelle zur Darstellung gebracht werden kann
- x = Tabellenfach gesperrt, weil Aussage nicht sinnvoll

Abweichungen in den Summen erklären sich durch Runden der Zahlen.

Verwaltungseinteilung des Landes Baden-Württemberg

Stand: 31. Dezember 1999



¹⁾ Soweit Land Baden-Württemberg.

Bevölkerungsstand
Bevölkerungsentwicklung
Einbürgerungen

1. Fläche und Bevölkerung in den Stadt- und Landkreisen Baden-Württembergs 1970, 1987 und am 31. Dezember 1999

Kreis Regierungsbezirk Land	Zahl der Gemeinden ¹⁾	Fläche qkm ²⁾	Bevölkerung am		Fortgeschriebene Bevölkerung am 31. Dezember 1999			Bevölke- rungsdichte am 31. Dezember 1999
			27. Mai 1970	25. Mai 1987	insgesamt	männlich	weiblich	
Stadtkreis								
Stuttgart, Landeshauptstadt	1	207,34	633 158	551 904	582 443	284 977	297 466	2 809,1
Landkreise								
Böblingen	26	617,83	260 875	315 677	362 048	179 178	182 870	586,0
Esslingen	44	641,44	424 611	460 429	497 826	244 696	253 130	776,1
Göppingen	38	642,33	227 226	230 379	256 136	125 749	130 387	398,8
Ludwigsburg	39	687,00	397 506	442 389	495 443	244 335	251 108	721,2
Rems-Murr-Kreis	31	858,14	331 420	360 634	407 213	200 271	206 942	474,5
Stadtkreis								
Heilbronn	1	99,87	113 725	110 970	119 526	58 400	61 126	1 196,8
Landkreise								
Heilbronn	46	1 099,85	222 882	252 458	317 578	157 294	160 284	288,7
Hohenlohekreis	16	776,72	83 632	86 103	106 930	53 086	53 844	137,7
Schwäbisch Hall	30	1 484,01	148 050	154 041	184 819	90 839	93 980	124,5
Main-Tauber-Kreis	18	1 304,48	127 571	121 891	137 135	67 496	69 639	105,1
Landkreise								
Heidenheim	11	627,13	127 169	125 340	136 890	67 011	69 879	218,3
Ostalbkreis	42	1 511,59	269 215	279 579	313 318	154 171	159 147	207,3
Regierungsbezirk Stuttgart	343	10 557,73	3 367 040	3 491 794	3 917 305	1 927 503	1 989 802	371,0
Stadtkreise								
Baden-Baden	1	140,18	51 545	50 127	52 627	23 930	28 697	375,4
Karlsruhe	1	173,49	287 452	260 591	277 204	134 775	142 429	1 597,8
Landkreise								
Karlsruhe	32	1 084,96	331 630	364 798	416 429	205 116	211 313	383,8
Rastatt	23	738,83	186 446	194 603	223 529	109 438	114 091	302,5
Stadtkreise								
Heidelberg	1	108,83	129 656	127 768	139 672	65 694	73 978	1 283,4
Mannheim	1	144,96	332 163	295 191	307 730	151 145	156 585	2 122,9
Landkreise								
Neckar-Odenwald-Kreis	27	1 126,32	130 534	130 656	148 938	73 984	74 954	132,2
Rhein-Neckar-Kreis	54	1 061,68	413 020	465 342	521 954	255 448	266 506	491,6
Stadtkreis								
Pforzheim	1	97,84	106 405	106 530	117 227	55 738	61 489	1 198,2
Landkreise								
Calw	25	797,52	118 422	133 321	158 294	77 557	80 737	198,5
Enzkreis	28	573,88	145 966	164 639	191 590	94 313	97 277	333,9
Freudenstadt	17	870,65	95 093	101 957	121 063	59 124	61 939	139,0
Regierungsbezirk Karlsruhe	211	6 919,15	2 328 332	2 395 523	2 676 257	1 306 262	1 369 995	386,8
Stadtkreis								
Freiburg im Breisgau	1	153,06	174 377	178 672	202 455	96 025	106 430	1 322,7
Landkreise								
Breisgau-Hochschwarzwald	50	1 378,34	162 383	203 111	238 770	116 121	122 649	173,2
Emmendingen	24	679,90	120 733	132 508	150 406	73 527	76 879	221,2
Ortenaukreis	51	1 860,71	346 753	354 655	405 607	198 082	207 525	218,0
Landkreise								
Rottweil	22	769,43	129 614	126 796	140 628	68 937	71 691	182,8
Schwarzwald-Baar-Kreis	20	1 025,24	192 500	192 620	209 605	102 090	107 515	204,4
Tuttlingen	35	734,37	107 838	112 885	132 274	65 248	67 026	180,1
Landkreise								
Konstanz	25	817,77	220 297	231 898	264 540	128 288	136 252	323,5
Lörrach	42	806,82	190 880	191 004	216 111	105 161	110 950	267,9
Waldshut	32	1 131,17	136 890	144 883	164 968	80 587	84 381	145,8
Regierungsbezirk Freiburg	302	9 356,79	1 782 265	1 869 032	2 125 364	1 034 066	1 091 298	227,1
Landkreise								
Reutlingen	27	1 094,12	226 925	244 246	276 671	135 113	141 558	252,9
Tübingen	15	519,16	152 156	175 855	207 030	102 246	104 784	398,8
Zollernalbkreis	25	917,73	170 505	172 245	192 920	94 625	98 295	210,2
Stadtkreis								
Ulm	1	118,69	101 641	103 494	116 103	56 511	59 592	978,2
Landkreise								
Alb-Donau-Kreis	55	1 357,32	147 341	160 244	184 803	92 115	92 688	136,2
Biberach	45	1 409,81	145 331	153 900	181 409	89 842	91 567	128,7
Landkreise								
Bodenseekreis	23	664,73	151 238	172 776	198 024	96 804	101 220	297,9
Ravensburg	39	1 631,81	212 497	233 635	267 147	131 264	135 883	163,7
Sigmaringen	25	1 204,35	109 650	113 650	132 899	66 014	66 885	110,3
Regierungsbezirk Tübingen	255	8 917,72	1 417 284	1 530 045	1 757 006	864 534	892 472	197,0
Baden-Württemberg	1 111	35 751,39	8 894 921	9 286 394	10 475 932	5 132 365	5 343 567	293,0

1) Einschließlich ein bewohntes gemeindefreies Gebiet mit 242 Einwohnern. – 2) Differenzen durch Runden der Zahlen.

Durchschnittliche Bevölkerung in den Stadt- und Landkreisen Baden-Württembergs 1999

Kreis	Gesamtbevölkerung	Deutsche	Ausländer	
			Anzahl	%
Stadtkreis				
Stuttgart, Landeshauptstadt	581 804	439 364	142 440	24,5
Landkreise				
Böblingen	360 594	300 448	60 146	16,7
Esslingen	496 361	421 251	75 110	15,1
Göppingen	255 631	219 185	36 446	14,3
Ludwigsburg	493 758	413 045	80 713	16,3
Rems-Murr-Kreis	405 763	349 522	56 241	13,9
Stadtkreis				
Heilbronn	119 785	95 206	24 579	20,5
Landkreise				
Heilbronn	315 675	279 907	35 768	11,3
Hohenlohekreis	106 480	98 786	7 694	7,2
Schwäbisch-Hall	184 516	171 014	13 502	7,3
Main-Tauber-Kreis	137 057	129 540	7 517	5,5
Landkreise				
Heidenheim	137 071	121 444	15 627	11,4
Ostalbkreis	313 107	284 826	28 281	9,0
Regierungsbezirk Stuttgart	3 907 602	3 323 538	584 064	14,9
Stadtkreise				
Baden-Baden	52 533	46 562	5 971	11,4
Karlsruhe	276 777	238 169	38 608	13,9
Landkreise				
Karlsruhe	414 619	376 089	38 530	9,3
Rastatt	222 431	202 792	19 639	8,8
Stadtkreise				
Heidelberg	139 180	116 940	22 240	16,0
Mannheim	308 235	242 335	65 900	21,4
Landkreise				
Neckar-Odenwald-Kreis	148 781	138 328	10 453	7,0
Rhein-Neckar-Kreis	520 779	466 013	54 766	10,5
Stadtkreis				
Pforzheim	117 417	97 014	20 403	17,4
Landkreise				
Calw	157 762	138 275	19 487	12,4
Enzkreis	190 740	170 524	20 216	10,6
Freudenstadt	120 408	109 111	11 297	9,4
Regierungsbezirk Karlsruhe	2 669 662	2 342 152	327 510	12,3
Stadtkreis				
Freiburg im Breisgau	201 031	174 604	26 427	13,1
Landkreise				
Breisgau-Hochschwarzwald	238 068	220 530	17 538	7,4
Emmendingen	149 683	140 764	8 919	6,0
Ortenaukreis	404 594	375 050	29 544	7,3
Landkreise				
Rottweil	140 374	129 010	11 364	8,1
Schwarzwald-Baar-Kreis	209 425	184 939	24 486	11,7
Tuttlingen	131 771	116 766	15 005	11,4
Landkreise				
Konstanz	263 593	232 125	31 468	11,9
Lörrach	215 496	191 434	24 062	11,2
Waldshut	164 906	146 949	17 957	10,9
Regierungsbezirk Freiburg	2 118 941	1 912 171	206 770	9,8
Landkreise				
Reutlingen	275 901	239 451	36 450	13,2
Tübingen	206 290	179 793	26 497	12,8
Zollernalbkreis	192 787	172 828	19 959	10,4
Stadtkreis				
Ulm	115 925	95 269	20 656	17,8
Landkreise				
Alb-Donau-Kreis	183 972	166 112	17 860	9,7
Biberach	180 814	170 209	10 605	5,9
Landkreise				
Bodenseekreis	197 515	177 118	20 397	10,3
Ravensburg	266 610	242 921	23 689	8,9
Sigmaringen	132 544	121 749	10 795	8,1
Regierungsbezirk Tübingen	1 752 358	1 565 450	186 908	10,7
Baden-Württemberg	10 448 563	9 143 311	1 305 252	12,5

3. Bevölkerung in den Stadt- und Landkreisen Baden-Württembergs am 31. Dezember 1999 nach Gemeindegrößen-

Lfd. Nr.	Kreis Region Regierungsbezirk Land	Gemeinden insgesamt		Gemeindegrößenklasse mit einer					
				unter 1 000		1 000 - 2 000		2 000 - 5 000	
		Anzahl	Bevölkerung	Anzahl	Bevölkerung	Anzahl	Bevölkerung	Anzahl	Bevölkerung
1	Stadtkreis Stuttgart, Landeshauptstadt	1	582 443	-	-	-	-	-	-
2	Landkreise	26	362 048	-	-	-	-	5	18 238
3	Esslingen	44	497 826	-	-	5	8 238	13	43 032
4	Göppingen	38	256 136	2	1 129	6	9 070	16	49 144
5	Ludwigsburg	39	495 443	-	-	-	-	11	38 883
6	Rems-Murr-Kreis	31	407 213	-	-	-	-	8	27 246
7	Region Stuttgart	179	2 601 109	2	1 129	11	17 308	53	176 543
8	Stadtkreis Heilbronn	1	119 526	-	-	-	-	-	-
9	Landkreise	46	317 578	-	-	5	8 122	18	64 559
10	Heilbronn	16	106 930	-	-	1	1 649	6	20 027
11	Hohenlohekreis	30	184 819	-	-	3	5 683	18	66 456
12	Schwäbisch Hall	18	137 135	-	-	1	1 754	7	23 533
13	Main-Tauber-Kreis	111	865 988	-	-	10	17 208	49	174 575
14	Landkreise	11	136 890	-	-	-	-	3	11 788
15	Heidenheim	42	313 318	1	433	8	13 244	18	53 406
16	Ostalbkreis	53	450 208	1	433	8	13 244	21	65 194
17	Region Ostwürttemberg Regierungsbezirk Stuttgart	343	3 917 305	3	1 562	29	47 760	123	416 312
18	Stadtkreise	1	52 627	-	-	-	-	-	-
19	Baden-Baden Karlsruhe	1	277 204	-	-	-	-	-	-
20	Landkreise	32	416 429	-	-	1	1 623	3	9 978
21	Karlsruhe	23	223 529	-	-	-	-	10	36 356
22	Rastatt	57	969 789	-	-	1	1 623	13	46 334
23	Region Mittlerer Oberrhein	1	139 672	-	-	-	-	-	-
24	Stadtkreise Heidelberg Mannheim	1	307 730	-	-	-	-	-	-
25	Landkreise	27	148 938	1	725	3	4 657	13	46 847
26	Neckar-Odenwald-Kreis	54	521 954	1	529	3	5 352	15	48 333
27	Rhein-Neckar-Kreis Region Unterer Neckar	83	1 118 294	2	1 254	6	10 009	28	95 180
28	Stadtkreis Pforzheim	1	117 227	-	-	-	-	-	-
29	Landkreise	25	158 294	-	-	4	6 954	10	29 030
30	Calw	28	191 590	-	-	-	-	10	33 734
31	Enzkreis	17	121 063	2	855	1	1 445	4	9 701
32	Freudenstadt	71	588 174	2	855	5	8 399	24	72 465
33	Region Nordschwarzwald Regierungsbezirk Karlsruhe	211	2 676 257	4	2 109	12	20 031	65	213 979
34	Stadtkreis Freiburg im Breisgau	1	202 455	-	-	-	-	-	-
35	Landkreise	50	238 770	1	955	8	12 211	22	63 972
36	Breisgau-Hochschwarzwald	24	150 406	-	-	2	2 892	14	44 871
37	Emmendingen	51	405 607	-	-	6	10 288	20	65 617
38	Ortenaukreis Region Südlicher Oberrhein	126	997 238	1	955	16	25 391	56	174 460
39	Landkreise	22	140 628	-	-	1	1 995	13	43 866
40	Rottweil	20	209 605	-	-	1	1 423	7	23 235
41	Schwarzwald-Baar-Kreis	35	132 274	12	8 250	6	8 093	11	35 099
42	Tuttlingen Region Schwarzwald-Baar-Heuberg	77	482 507	12	8 250	8	11 511	31	102 200
43	Landkreise	25	264 540	-	-	2	3 318	13	42 043
44	Konstanz	42	216 111	20	9 079	3	4 188	9	27 091
45	Lörrach	32	164 958	1	424	6	8 637	11	32 934
46	Waldshut	99	645 619	21	9 503	11	16 143	33	102 068
47	Region Hochrhein-Bodensee Regierungsbezirk Freiburg	302	2 125 364	34	18 708	35	53 045	120	378 728
48	Landkreise	27	276 671	1	242	3	4 486	9	28 421
49	Reutlingen	15	207 030	-	-	-	-	6	22 665
50	Tübingen	25	192 920	5	2 817	6	9 708	3	11 001
51	Zollernalbkreis Region Neckar-Alb	67	676 621	6	3 059	9	14 194	18	62 087
52	Stadtkreis Ulm	1	116 103	-	-	-	-	-	-
53	Landkreise	55	184 803	20	10 080	13	21 083	12	38 055
54	Alb-Donau-Kreis	45	181 409	9	4 326	6	9 985	22	71 789
55	Biberach Region Donau-Iller 1)	101	482 315	29	14 406	19	31 068	34	109 844
56	Landkreise	23	198 024	1	980	2	2 755	9	30 067
57	Bodenseekreis	39	267 147	8	4 137	3	4 201	17	61 713
58	Ravensburg	25	132 899	1	790	3	5 570	12	36 284
59	Sigmaringen	87	598 070	10	5 907	8	12 526	38	128 064
60	Region Bodensee-Oberschwaben Regierungsbezirk Tübingen	255	1 757 006	45	23 372	36	57 788	90	299 995
61	Baden-Württemberg	1 111	10 475 932	86	45 751	112	178 624	398	1 309 014

1) Soweit Land Baden-Württemberg.

klassen

Bevölkerungszahl von ... bis unter ...										Lfd. Nr.
5 000 - 10 000		10 000 - 20 000		20 000 - 50 000		50 000 - 100 000		100 000 und mehr		
Anzahl	Bevölkerung	Anzahl	Bevölkerung	Anzahl	Bevölkerung	Anzahl	Bevölkerung	Anzahl	Bevölkerung	
-	-	-	-	-	-	-	-	1	582 443	1
12	94 639	5	68 623	3	119 782	1	60 766	-	-	2
15	107 931	5	63 071	5	185 887	1	89 667	-	-	3
7	40 688	5	70 736	1	27 998	1	57 371	-	-	4
11	75 002	11	152 790	5	141 622	1	87 146	-	-	5
10	74 350	7	85 625	5	168 630	1	51 362	-	-	6
55	392 610	33	440 845	19	643 919	5	346 312	1	582 443	7
-	-	-	-	-	-	-	-	1	119 526	8
14	100 070	8	117 345	1	27 482	-	-	-	-	9
6	36 825	2	26 424	1	22 005	-	-	-	-	10
6	32 830	1	12 309	2	67 541	-	-	-	-	11
6	36 740	2	28 590	2	46 518	-	-	-	-	12
32	206 465	13	184 668	6	163 546	-	-	1	119 526	13
4	28 458	2	25 075	1	20 268	1	51 301	-	-	14
9	59 544	3	33 782	1	24 655	2	128 254	-	-	15
13	88 002	5	58 857	2	44 923	3	179 555	-	-	16
100	687 077	51	684 370	27	852 388	8	525 867	2	701 969	17
-	-	-	-	-	-	1	52 627	-	-	18
-	-	-	-	-	-	-	-	1	277 204	19
9	66 394	14	189 613	5	148 821	-	-	-	-	20
7	46 078	3	36 441	3	104 654	-	-	-	-	21
16	112 472	17	226 054	8	253 475	1	52 627	1	277 204	22
-	-	-	-	-	-	-	-	1	139 672	23
-	-	-	-	-	-	-	-	1	307 730	24
7	41 284	2	30 374	1	25 051	-	-	-	-	25
13	91 226	16	206 037	6	170 477	-	-	-	-	26
20	132 510	18	236 411	7	195 528	-	-	2	447 402	27
-	-	-	-	-	-	-	-	1	117 227	28
6	44 014	3	32 244	2	46 052	-	-	-	-	29
13	88 210	4	43 677	1	25 969	-	-	-	-	30
7	44 161	1	16 259	2	48 642	-	-	-	-	31
26	176 385	8	92 180	5	120 663	-	-	1	117 227	32
62	421 367	43	554 645	20	569 666	1	52 627	4	841 833	33
-	-	-	-	-	-	-	-	1	202 455	34
13	82 500	6	79 132	-	-	-	-	-	-	35
4	33 687	3	44 037	1	24 919	-	-	-	-	36
16	108 669	5	64 909	3	99 233	1	56 891	-	-	37
33	224 856	14	188 078	4	124 152	1	56 891	1	202 455	38
4	23 551	3	46 036	1	25 180	-	-	-	-	39
7	46 112	3	36 784	1	21 160	1	80 891	-	-	40
3	19 253	2	26 886	1	34 693	-	-	-	-	41
14	88 916	8	109 706	3	81 033	1	80 891	-	-	42
4	29 840	3	38 194	2	73 058	1	78 087	-	-	43
4	27 448	3	42 489	3	105 816	-	-	-	-	44
11	71 446	2	29 457	1	22 070	-	-	-	-	45
19	128 734	8	110 140	6	200 944	1	78 087	-	-	46
66	442 506	30	407 924	13	406 129	3	215 869	1	202 455	47
8	56 562	4	55 009	1	21 608	-	-	1	110 343	48
5	32 177	2	30 073	1	40 987	1	81 128	-	-	49
5	33 283	4	54 324	2	81 787	-	-	-	-	50
18	122 022	10	139 406	4	144 382	1	81 128	1	110 343	51
-	-	-	-	-	-	-	-	1	116 103	52
4	27 204	5	63 483	1	24 898	-	-	-	-	53
5	35 600	2	28 385	1	31 324	-	-	-	-	54
9	62 804	7	91 868	2	56 222	-	-	1	116 103	55
5	33 140	4	53 322	1	20 547	1	57 213	-	-	56
4	30 781	3	47 319	4	118 996	-	-	-	-	57
5	33 088	4	57 167	-	-	-	-	-	-	58
14	97 009	11	157 808	5	139 543	1	57 213	-	-	59
41	281 835	28	389 082	11	340 147	2	138 341	2	226 446	60
269	1 832 785	152	2 036 021	71	2 168 330	14	932 704	9	1 972 703	61

4. Bevölkerung Baden-Württembergs am 31. Dezember 1999 nach Alter und Geschlecht

a) Gesamtbevölkerung

Alter von ... bis unter ... Jahren	Geburts- jahr	Bevölkerung am 31.12.1999						Alter von ... bis unter ... Jahren	Durchschnittliche Bevölkerung 1999		
		insgesamt	%	männlich	%	weiblich	%		insgesamt	männlich	weiblich
0 - 1	1999	108 338	1,0	55 925	1,1	52 413	1,0	0 - 1	109 871	56 578	53 293
1 - 2	1998	112 109	1,1	57 538	1,1	54 571	1,0	1 - 2	114 379	58 710	55 669
2 - 3	1997	116 965	1,1	60 026	1,2	56 939	1,1	2 - 3	115 858	59 483	56 375
3 - 4	1996	115 112	1,1	59 031	1,2	56 081	1,0	3 - 4	113 857	58 509	55 348
4 - 5	1995	113 104	1,1	58 222	1,1	54 882	1,0	4 - 5	113 529	58 457	55 072
Zusammen		565 628	5,4	290 742	5,7	274 886	5,1	Zusammen	567 494	291 737	275 757
5 - 6	1994	114 430	1,1	58 963	1,1	55 467	1,0	5 - 6	116 456	59 896	56 560
6 - 7	1993	118 730	1,1	60 940	1,2	57 790	1,1	6 - 7	118 966	61 214	57 752
7 - 8	1992	119 555	1,1	61 634	1,2	57 921	1,1	7 - 8	120 534	61 982	58 552
8 - 9	1991	122 010	1,2	62 507	1,2	59 503	1,1	8 - 9	123 651	63 335	60 316
9 - 10	1990	125 813	1,2	64 440	1,3	61 373	1,1	9 - 10	123 579	63 294	60 285
Zusammen		600 538	5,7	308 484	6,0	292 054	5,5	Zusammen	603 186	309 721	293 465
10 - 11	1989	121 850	1,2	62 368	1,2	59 482	1,1	10 - 11	123 002	62 964	60 038
11 - 12	1988	124 772	1,2	63 852	1,2	60 920	1,1	11 - 12	121 453	62 333	59 120
12 - 13	1987	118 899	1,1	61 183	1,2	57 716	1,1	12 - 13	118 148	60 682	57 466
13 - 14	1986	118 222	1,1	60 599	1,2	57 623	1,1	13 - 14	114 944	58 952	55 992
14 - 15	1985	112 488	1,1	57 642	1,1	54 846	1,0	14 - 15	111 941	57 527	54 414
Zusammen		596 231	5,7	305 644	6,0	290 587	5,4	Zusammen	589 488	302 458	287 030
15 - 16	1984	112 241	1,1	57 852	1,1	54 389	1,0	15 - 16	111 826	57 409	54 417
16 - 17	1983	112 632	1,1	57 656	1,1	54 976	1,0	16 - 17	113 630	58 302	55 328
17 - 18	1982	115 865	1,1	59 497	1,2	56 368	1,1	17 - 18	115 444	59 086	56 358
18 - 19	1981	116 845	1,1	59 264	1,2	57 581	1,1	18 - 19	116 786	59 420	57 366
19 - 20	1980	119 450	1,1	60 410	1,2	59 040	1,1	19 - 20	115 345	58 288	57 057
Zusammen		577 033	5,5	294 679	5,7	282 354	5,3	Zusammen	573 031	292 505	280 526
20 - 21	1979	114 730	1,1	57 609	1,1	57 121	1,1	20 - 21	112 869	56 898	55 971
21 - 22	1978	113 819	1,1	57 521	1,1	56 298	1,1	21 - 22	113 539	57 313	56 226
22 - 23	1977	115 600	1,1	58 147	1,1	57 453	1,1	22 - 23	116 446	58 841	57 605
23 - 24	1976	119 259	1,1	60 389	1,2	58 870	1,1	23 - 24	118 190	59 828	58 362
24 - 25	1975	118 849	1,1	60 033	1,2	58 816	1,1	24 - 25	120 529	60 806	59 723
Zusammen		582 257	5,6	293 699	5,7	288 558	5,4	Zusammen	581 573	293 686	287 887
25 - 26	1974	123 475	1,2	62 142	1,2	61 333	1,1	25 - 26	123 866	62 399	61 467
26 - 27	1973	125 141	1,2	62 986	1,2	62 155	1,2	26 - 27	131 196	66 197	64 999
27 - 28	1972	138 317	1,3	69 926	1,4	68 391	1,3	27 - 28	144 206	73 256	70 950
28 - 29	1971	150 735	1,4	76 836	1,5	73 899	1,4	28 - 29	154 192	78 872	75 320
29 - 30	1970	158 214	1,5	81 025	1,6	77 189	1,4	29 - 30	164 643	84 493	80 150
Zusammen		695 882	6,6	352 915	6,9	342 967	6,4	Zusammen	718 103	365 217	352 886
30 - 31	1969	171 433	1,6	88 011	1,7	83 422	1,6	30 - 31	175 815	90 413	85 402
31 - 32	1968	180 561	1,7	92 934	1,8	87 627	1,6	31 - 32	182 804	94 194	88 610
32 - 33	1967	185 190	1,8	95 375	1,9	89 815	1,7	32 - 33	187 452	96 591	90 861
33 - 34	1966	189 911	1,8	97 806	1,9	92 105	1,7	33 - 34	189 761	98 161	91 600
34 - 35	1965	189 633	1,8	98 251	1,9	91 382	1,7	34 - 35	190 949	99 172	91 777
Zusammen		916 728	8,8	472 377	9,2	444 351	8,3	Zusammen	926 781	478 531	448 250
35 - 36	1964	192 415	1,8	100 001	1,9	92 414	1,7	35 - 36	191 064	99 305	91 759
36 - 37	1963	189 870	1,8	98 504	1,9	91 366	1,7	36 - 37	186 922	96 944	89 978
37 - 38	1962	184 310	1,8	95 424	1,9	88 886	1,7	37 - 38	182 708	94 272	88 436
38 - 39	1961	181 476	1,7	93 208	1,8	88 268	1,7	38 - 39	178 724	91 816	86 908
39 - 40	1960	176 171	1,7	90 426	1,8	85 745	1,6	39 - 40	172 114	88 463	83 651
Zusammen		924 242	8,8	477 563	9,3	446 679	8,4	Zusammen	911 532	470 800	440 732
40 - 41	1959	168 330	1,6	86 483	1,7	81 847	1,5	40 - 41	164 700	84 768	79 932
41 - 42	1958	161 379	1,5	83 102	1,6	78 277	1,5	41 - 42	159 255	82 080	77 175
42 - 43	1957	157 265	1,5	80 908	1,6	76 357	1,4	42 - 43	155 846	80 057	75 789
43 - 44	1956	154 466	1,5	79 067	1,5	75 399	1,4	43 - 44	150 492	76 888	73 604
44 - 45	1955	146 641	1,4	74 640	1,5	72 001	1,3	44 - 45	144 746	73 263	71 483
Zusammen		788 081	7,5	404 200	7,9	383 881	7,2	Zusammen	775 039	397 056	377 983
45 - 46	1954	142 872	1,4	71 767	1,4	71 105	1,3	45 - 46	140 207	70 244	69 963
46 - 47	1953	137 716	1,3	68 704	1,3	69 012	1,3	46 - 47	138 344	69 157	69 187
47 - 48	1952	138 950	1,3	69 519	1,4	69 431	1,3	47 - 48	137 154	68 685	68 469
48 - 49	1951	135 293	1,3	67 696	1,3	67 597	1,3	48 - 49	136 704	68 241	68 463
49 - 50	1950	137 865	1,3	68 585	1,3	69 280	1,3	49 - 50	136 857	68 509	68 348
Zusammen		692 696	6,6	346 271	6,7	346 425	6,5	Zusammen	689 266	344 836	344 430

Nach: 4. Bevölkerung Baden-Württembergs am 31. Dezember 1999 nach Alter und Geschlecht

a) Gesamtbevölkerung

Alter von ... bis unter ... Jahren	Ge- burts- jahr	Bevölkerung am 31.12.1999						Alter von ... bis unter ... Jahren	Durchschnittliche Bevölkerung 1999		
		insgesamt	%	männlich	%	weiblich	%		insgesamt	männlich	weiblich
50 - 51	1949	135 557	1,3	68 129	1,3	67 428	1,3	50 - 51	131 691	66 579	65 112
51 - 52	1948	127 459	1,2	64 690	1,3	62 769	1,2	51 - 52	123 677	62 799	60 878
52 - 53	1947	119 512	1,1	60 658	1,2	58 854	1,1	52 - 53	112 745	57 160	55 585
53 - 54	1946	105 604	1,0	53 361	1,0	52 243	1,0	53 - 54	99 330	50 078	49 252
54 - 55	1945	92 634	0,9	46 515	0,9	46 119	0,9	54 - 55	106 600	53 745	52 855
Zusammen		580 766	5,5	293 353	5,7	287 413	5,4	Zusammen	574 043	290 361	283 682
55 - 56	1944	120 095	1,1	60 645	1,2	59 450	1,1	55 - 56	121 354	61 085	60 269
56 - 57	1943	121 919	1,2	61 045	1,2	60 874	1,1	56 - 57	121 778	61 395	60 383
57 - 58	1942	121 011	1,2	61 303	1,2	59 708	1,1	57 - 58	133 195	66 984	66 211
58 - 59	1941	144 552	1,4	72 105	1,4	72 447	1,4	58 - 59	148 935	74 354	74 581
59 - 60	1940	152 324	1,5	75 859	1,5	76 465	1,4	59 - 60	151 902	75 810	76 092
Zusammen		659 901	6,3	330 957	6,4	328 944	6,2	Zusammen	677 164	339 628	337 536
60 - 61	1939	150 125	1,4	74 786	1,5	75 339	1,4	60 - 61	145 975	72 488	73 487
61 - 62	1938	140 566	1,3	69 305	1,4	71 261	1,3	61 - 62	136 528	67 586	68 942
62 - 63	1937	131 275	1,3	64 927	1,3	66 348	1,2	62 - 63	130 029	64 313	65 716
63 - 64	1936	127 295	1,2	62 666	1,2	64 629	1,2	63 - 64	125 215	61 620	63 595
64 - 65	1935	121 788	1,2	59 612	1,2	62 176	1,2	64 - 65	117 164	57 395	59 769
Zusammen		671 049	6,4	331 296	6,5	339 753	6,4	Zusammen	654 911	323 402	331 509
65 - 66	1934	111 077	1,1	54 081	1,1	56 996	1,1	65 - 66	103 095	50 234	52 861
66 - 67	1933	93 720	0,9	45 390	0,9	48 330	0,9	66 - 67	93 604	45 167	48 437
67 - 68	1932	92 113	0,9	43 991	0,9	48 122	0,9	67 - 68	93 344	44 538	48 806
68 - 69	1931	93 002	0,9	43 957	0,9	49 045	0,9	68 - 69	95 602	45 181	50 421
69 - 70	1930	96 390	0,9	45 184	0,9	51 206	1,0	69 - 70	95 178	44 421	50 757
Zusammen		486 302	4,6	232 603	4,5	253 699	4,7	Zusammen	480 823	229 541	251 282
70 - 71	1929	92 197	0,9	42 506	0,8	49 691	0,9	70 - 71	92 573	42 385	50 188
71 - 72	1928	90 996	0,9	40 964	0,8	50 032	0,9	71 - 72	88 236	38 973	49 263
72 - 73	1927	83 562	0,8	35 797	0,7	47 765	0,9	72 - 73	83 384	34 914	48 470
73 - 74	1926	81 046	0,8	32 822	0,6	48 224	0,9	73 - 74	81 112	32 133	48 979
74 - 75	1925	78 998	0,8	30 243	0,6	48 755	0,9	74 - 75	76 223	28 214	48 009
Zusammen		426 799	4,1	182 332	3,6	244 467	4,6	Zusammen	421 528	176 619	244 909
75 - 76	1924	71 186	0,7	25 024	0,5	46 162	0,9	75 - 76	71 717	25 019	46 698
76 - 77	1923	69 938	0,7	23 839	0,5	46 099	0,9	76 - 77	70 770	24 133	46 637
77 - 78	1922	68 941	0,7	23 143	0,5	45 798	0,9	77 - 78	71 013	23 646	47 367
78 - 79	1921	69 967	0,7	22 646	0,4	47 321	0,9	78 - 79	69 673	22 366	47 307
79 - 80	1920	66 184	0,6	20 669	0,4	45 515	0,9	79 - 80	58 439	18 382	40 057
Zusammen		346 216	3,3	115 321	2,2	230 895	4,3	Zusammen	341 612	113 546	228 066
80 - 81	1919	47 979	0,5	14 924	0,3	33 055	0,6	80 - 81	39 586	12 235	27 351
81 - 82	1918	29 279	0,3	8 752	0,2	20 527	0,4	81 - 82	28 420	8 560	19 860
82 - 83	1917	25 663	0,2	7 635	0,1	18 028	0,3	82 - 83	27 054	8 076	18 978
83 - 84	1916	26 299	0,3	7 703	0,2	18 596	0,3	83 - 84	30 519	8 831	21 688
84 - 85	1915	31 790	0,3	8 830	0,2	22 960	0,4	84 - 85	36 582	10 236	26 346
Zusammen		161 010	1,5	47 844	0,9	113 166	2,1	Zusammen	162 161	47 938	114 223
85 - 86	1914	37 491	0,4	10 232	0,2	27 259	0,5	85 - 86	37 434	10 271	27 163
86 - 87	1913	33 408	0,3	8 951	0,2	24 457	0,5	86 - 87	33 331	8 996	24 335
87 - 88	1912	29 195	0,3	7 633	0,1	21 562	0,4	87 - 88	28 287	7 400	20 887
88 - 89	1911	23 696	0,2	6 029	0,1	17 667	0,3	88 - 89	23 423	5 955	17 468
89 - 90	1910	19 444	0,2	4 720	0,1	14 724	0,3	89 - 90	19 181	4 714	14 467
Zusammen		143 234	1,4	37 565	0,7	105 669	2,0	Zusammen	141 656	37 336	104 320
90 und mehr	1909 und früher	61 339	0,6	14 520	0,3	46 819	0,9	90 und mehr	59 172	13 880	45 292
Insgesamt		10 475 932	100	5 132 365	100	5 343 567	100	Insgesamt	10 448 563	5 118 798	5 329 765

Noch: 4. Bevölkerung Baden-Württembergs am 31. Dezember 1999 nach Alter und Geschlecht

b) Deutsche

Alter von ... bis unter ... Jahren	Geburtsjahr	Bevölkerung am 31.12.1999						Alter von ... bis unter ... Jahren	Durchschnittliche Bevölkerung 1999		
		insgesamt	%	männlich	%	weiblich	%		insgesamt	männlich	weiblich
0 - 1	1999	91 800	1,0	47 357	1,1	44 443	0,9	0 - 1	92 792	47 804	44 988
1 - 2	1998	94 734	1,0	48 700	1,1	46 034	1,0	1 - 2	96 499	49 553	46 946
2 - 3	1997	99 111	1,1	50 824	1,1	48 287	1,0	2 - 3	98 043	50 350	47 693
3 - 4	1996	97 847	1,1	50 277	1,1	47 570	1,0	3 - 4	96 737	49 764	46 973
4 - 5	1995	96 507	1,1	49 682	1,1	46 825	1,0	4 - 5	96 657	49 805	46 852
Zusammen		479 999	5,2	246 840	5,6	233 159	4,9	Zusammen	480 728	247 276	233 452
5 - 6	1994	97 699	1,1	50 413	1,1	47 286	1,0	5 - 6	99 091	51 010	48 081
6 - 7	1993	101 344	1,1	52 044	1,2	49 300	1,0	6 - 7	101 339	52 119	49 220
7 - 8	1992	102 293	1,1	52 663	1,2	49 630	1,0	7 - 8	103 152	53 016	50 136
8 - 9	1991	105 062	1,1	53 862	1,2	51 200	1,1	8 - 9	106 279	54 474	51 805
9 - 10	1990	108 498	1,2	55 571	1,3	52 927	1,1	9 - 10	106 237	54 375	51 862
Zusammen		514 896	5,6	264 553	6,0	250 343	5,3	Zusammen	516 098	264 994	251 104
10 - 11	1989	105 051	1,1	53 728	1,2	51 323	1,1	10 - 11	105 983	54 149	51 834
11 - 12	1988	108 015	1,2	55 124	1,2	52 891	1,1	11 - 12	104 873	53 745	51 128
12 - 13	1987	102 754	1,1	52 895	1,2	49 859	1,1	12 - 13	102 334	52 547	49 787
13 - 14	1986	102 940	1,1	52 743	1,2	50 197	1,1	13 - 14	99 712	51 075	48 637
14 - 15	1985	97 440	1,1	49 894	1,1	47 546	1,0	14 - 15	96 764	49 654	47 110
Zusammen		516 200	5,6	264 384	6,0	251 816	5,3	Zusammen	509 666	261 170	248 496
15 - 16	1984	97 010	1,1	49 868	1,1	47 142	1,0	15 - 16	96 440	49 293	47 147
16 - 17	1983	96 943	1,1	49 252	1,1	47 691	1,0	16 - 17	97 109	49 541	47 568
17 - 18	1982	98 341	1,1	50 330	1,1	48 011	1,0	17 - 18	97 451	49 635	47 816
18 - 19	1981	97 920	1,1	49 498	1,1	48 422	1,0	18 - 19	97 411	49 453	47 958
19 - 20	1980	98 847	1,1	50 057	1,1	48 790	1,0	19 - 20	94 888	47 980	46 908
Zusammen		489 061	5,3	249 005	5,6	240 056	5,1	Zusammen	483 299	245 902	237 397
20 - 21	1979	93 197	1,0	46 845	1,1	46 352	1,0	20 - 21	91 359	46 028	45 331
21 - 22	1978	91 379	1,0	46 125	1,0	45 254	1,0	21 - 22	90 557	45 685	44 872
22 - 23	1977	91 018	1,0	45 808	1,0	45 210	1,0	22 - 23	91 192	45 928	45 264
23 - 24	1976	92 577	1,0	46 462	1,0	46 115	1,0	23 - 24	91 088	45 724	45 364
24 - 25	1975	90 765	1,0	45 484	1,0	45 281	1,0	24 - 25	91 775	46 002	45 773
Zusammen		458 936	5,0	230 724	5,2	228 212	4,8	Zusammen	455 971	229 367	226 604
25 - 26	1974	93 848	1,0	46 990	1,1	46 858	1,0	25 - 26	94 125	47 162	46 963
26 - 27	1973	95 363	1,0	47 690	1,1	47 673	1,0	26 - 27	100 968	50 663	50 305
27 - 28	1972	107 758	1,2	54 204	1,2	53 554	1,1	27 - 28	113 875	57 615	56 260
28 - 29	1971	121 008	1,3	61 473	1,4	59 535	1,3	28 - 29	124 329	63 130	61 199
29 - 30	1970	128 561	1,4	65 238	1,5	63 323	1,3	29 - 30	134 965	68 666	66 299
Zusammen		546 538	6,0	275 595	6,2	270 943	5,7	Zusammen	568 262	287 236	281 026
30 - 31	1969	142 254	1,6	72 554	1,6	69 700	1,5	30 - 31	146 695	74 760	71 935
31 - 32	1968	152 086	1,7	77 521	1,7	74 565	1,6	31 - 32	154 886	78 995	75 891
32 - 33	1967	158 446	1,7	80 832	1,8	77 614	1,6	32 - 33	160 270	81 682	78 588
33 - 34	1966	163 108	1,8	83 103	1,9	80 005	1,7	33 - 34	162 647	83 018	79 629
34 - 35	1965	163 068	1,8	83 348	1,9	79 720	1,7	34 - 35	164 464	84 155	80 309
Zusammen		778 962	8,5	397 358	8,9	381 604	8,1	Zusammen	788 962	402 610	386 352
35 - 36	1964	166 685	1,8	85 343	1,9	81 342	1,7	35 - 36	165 901	84 917	80 984
36 - 37	1963	165 998	1,8	84 975	1,9	81 023	1,7	36 - 37	163 548	83 753	79 795
37 - 38	1962	161 906	1,8	82 919	1,9	78 987	1,7	37 - 38	161 428	82 483	78 945
38 - 39	1961	161 670	1,8	82 359	1,9	79 311	1,7	38 - 39	158 370	80 665	77 705
39 - 40	1960	155 824	1,7	79 377	1,8	76 447	1,6	39 - 40	152 573	77 874	74 699
Zusammen		812 083	8,9	414 973	9,3	397 110	8,4	Zusammen	801 820	409 692	392 128
40 - 41	1959	150 066	1,6	76 664	1,7	73 402	1,6	40 - 41	146 346	74 757	71 589
41 - 42	1958	143 335	1,6	73 145	1,6	70 190	1,5	41 - 42	141 373	72 115	69 258
42 - 43	1957	140 006	1,5	71 350	1,6	68 656	1,5	42 - 43	137 704	70 052	67 652
43 - 44	1956	135 870	1,5	68 924	1,6	66 946	1,4	43 - 44	132 162	67 170	64 992
44 - 45	1955	128 985	1,4	65 631	1,5	63 354	1,3	44 - 45	127 285	64 567	62 718
Zusammen		698 262	7,6	355 714	8,0	342 548	7,2	Zusammen	684 870	348 661	336 209
45 - 46	1954	126 012	1,4	63 666	1,4	62 346	1,3	45 - 46	123 533	62 371	61 162
46 - 47	1953	121 424	1,3	61 206	1,4	60 218	1,3	46 - 47	121 352	61 309	60 043
47 - 48	1952	121 530	1,3	61 445	1,4	60 085	1,3	47 - 48	120 027	60 607	59 420
48 - 49	1951	118 796	1,3	59 829	1,3	58 967	1,2	48 - 49	118 870	59 670	59 200
49 - 50	1950	119 107	1,3	59 542	1,3	59 565	1,3	49 - 50	117 857	59 030	58 827
Zusammen		606 869	6,6	305 688	6,9	301 181	6,4	Zusammen	601 639	302 987	298 652

och: 4. Bevölkerung Baden-Württembergs am 31. Dezember 1999 nach Alter und Geschlecht

b) Deutsche

Alter von ... bis unter ... Jahren	Ge- burts- jahr	Bevölkerung am 31.12.1999						Alter von ... bis unter ... Jahren	Durchschnittliche Bevölkerung 1999		
		insgesamt	%	männlich	%	weiblich	%		insgesamt	männlich	weiblich
50 - 51	1949	116 699	1,3	58 494	1,3	58 205	1,2	50 - 51	112 705	56 579	56 126
51 - 52	1948	108 707	1,2	54 622	1,2	54 085	1,1	51 - 52	105 076	52 631	52 445
52 - 53	1947	101 354	1,1	50 583	1,1	50 771	1,1	52 - 53	95 130	47 275	47 855
53 - 54	1946	88 820	1,0	43 873	1,0	44 947	1,0	53 - 54	83 325	41 058	42 267
54 - 55	1945	77 647	0,8	38 109	0,9	39 538	0,8	54 - 55	91 851	45 426	46 425
Zusammen		493 227	5,4	245 681	5,5	247 546	5,2	Zusammen	488 087	242 969	245 118
55 - 56	1944	105 779	1,2	52 567	1,2	53 212	1,1	55 - 56	107 181	52 963	54 218
56 - 57	1943	108 102	1,2	53 041	1,2	55 061	1,2	56 - 57	107 765	53 182	54 583
57 - 58	1942	107 084	1,2	53 052	1,2	54 032	1,1	57 - 58	119 727	58 962	60 765
58 - 59	1941	131 777	1,4	64 466	1,5	67 311	1,4	58 - 59	135 617	66 345	69 272
59 - 60	1940	138 719	1,5	67 675	1,5	71 044	1,5	59 - 60	138 814	67 832	70 982
Zusammen		591 461	6,4	290 801	6,5	300 660	6,4	Zusammen	609 104	299 284	309 820
60 - 61	1939	138 008	1,5	67 340	1,5	70 668	1,5	60 - 61	134 104	65 287	68 817
61 - 62	1938	129 385	1,4	62 653	1,4	66 732	1,4	61 - 62	125 717	61 106	64 611
62 - 63	1937	121 193	1,3	58 871	1,3	62 322	1,3	62 - 63	120 292	58 452	61 840
63 - 64	1936	118 280	1,3	57 248	1,3	61 032	1,3	63 - 64	116 599	56 490	60 109
64 - 65	1935	113 859	1,2	54 979	1,2	58 880	1,2	64 - 65	109 274	52 692	56 582
Zusammen		620 725	6,8	301 091	6,8	319 634	6,8	Zusammen	605 986	294 027	311 959
65 - 66	1934	103 526	1,1	49 538	1,1	53 988	1,1	65 - 66	95 774	45 852	49 922
66 - 67	1933	86 994	0,9	41 430	0,9	45 564	1,0	66 - 67	87 325	41 525	45 800
67 - 68	1932	86 468	0,9	40 819	0,9	45 649	1,0	67 - 68	87 959	41 450	46 509
68 - 69	1931	88 045	1,0	41 094	0,9	46 951	1,0	68 - 69	90 788	42 472	48 316
69 - 70	1930	91 858	1,0	42 735	1,0	49 123	1,0	69 - 70	90 947	42 140	48 807
Zusammen		456 891	5,0	215 616	4,9	241 275	5,1	Zusammen	452 793	213 439	239 354
70 - 71	1929	88 347	1,0	40 455	0,9	47 892	1,0	70 - 71	88 926	40 418	48 508
71 - 72	1928	87 593	1,0	39 134	0,9	48 459	1,0	71 - 72	85 101	37 347	47 754
72 - 73	1927	80 707	0,9	34 399	0,8	46 308	1,0	72 - 73	80 594	33 570	47 024
73 - 74	1926	78 410	0,9	31 575	0,7	46 835	1,0	73 - 74	78 687	30 988	47 699
74 - 75	1925	76 801	0,8	29 210	0,7	47 591	1,0	74 - 75	74 020	27 159	46 861
Zusammen		411 858	4,5	174 773	3,9	237 085	5,0	Zusammen	407 328	169 482	237 846
75 - 76	1924	69 028	0,8	23 987	0,5	45 041	1,0	75 - 76	69 675	24 080	45 595
76 - 77	1923	68 070	0,7	23 021	0,5	45 049	1,0	76 - 77	68 939	23 329	45 610
77 - 78	1922	67 195	0,7	22 377	0,5	44 818	0,9	77 - 78	69 404	22 935	46 469
78 - 79	1921	68 526	0,7	22 005	0,5	46 521	1,0	78 - 79	68 284	21 750	46 534
79 - 80	1920	64 841	0,7	20 082	0,5	44 759	0,9	79 - 80	57 316	17 910	39 406
Zusammen		337 660	3,7	111 472	2,5	226 188	4,8	Zusammen	333 618	110 004	223 614
80 - 81	1919	47 072	0,5	14 546	0,3	32 526	0,7	80 - 81	38 768	11 889	26 879
81 - 82	1918	28 540	0,3	8 428	0,2	20 112	0,4	81 - 82	27 756	8 265	19 491
82 - 83	1917	25 067	0,3	7 373	0,2	17 694	0,4	82 - 83	26 486	7 829	18 657
83 - 84	1916	25 769	0,3	7 474	0,2	18 295	0,4	83 - 84	29 928	8 575	21 353
84 - 85	1915	31 161	0,3	8 568	0,2	22 593	0,5	84 - 85	35 928	9 988	25 940
Zusammen		157 609	1,7	46 389	1,0	111 220	2,4	Zusammen	158 866	46 546	112 320
85 - 86	1914	36 824	0,4	9 994	0,2	26 830	0,6	85 - 86	36 840	10 053	26 787
86 - 87	1913	32 884	0,4	8 742	0,2	24 142	0,5	86 - 87	32 819	8 800	24 019
87 - 88	1912	28 691	0,3	7 441	0,2	21 250	0,4	87 - 88	27 793	7 216	20 577
88 - 89	1911	23 211	0,3	5 848	0,1	17 363	0,4	88 - 89	22 974	5 799	17 175
89 - 90	1910	19 025	0,2	4 579	0,1	14 446	0,3	89 - 90	18 786	4 573	14 213
Zusammen		140 635	1,5	36 604	0,8	104 031	2,2	Zusammen	139 212	36 441	102 771
90 und mehr	1909 und früher	58 885	0,6	13 612	0,3	45 273	1,0	90 und mehr	57 002	13 097	43 905
Insgesamt		9 170 757	100	4 440 873	100	4 729 884	100	Insgesamt	9 143 311	4 425 184	4 718 127

Noch: 4. Bevölkerung Baden-Württembergs am 31. Dezember 1999 nach Alter und Geschlecht

c) Ausländer

Alter von ... bis unter ... Jahren	Geburts- jahr	Bevölkerung am 31.12.1999						Alter von ... bis unter ... Jahren	Durchschnittliche Bevölkerung 1999		
		insgesamt	%	männlich	%	weiblich	%		insgesamt	männlich	weiblich
0 - 1	1999	16 538	1,3	8 568	1,2	7 970	1,3	0 - 1	17 079	8 774	8 305
1 - 2	1998	17 375	1,3	8 838	1,3	8 537	1,4	1 - 2	17 880	9 157	8 723
2 - 3	1997	17 854	1,4	9 202	1,3	8 652	1,4	2 - 3	17 815	9 133	8 682
3 - 4	1996	17 265	1,3	8 754	1,3	8 511	1,4	3 - 4	17 120	8 745	8 375
4 - 5	1995	16 597	1,3	8 540	1,2	8 057	1,3	4 - 5	16 872	8 652	8 220
Zusammen		85 629	6,6	43 902	6,3	41 727	6,8	Zusammen	86 766	44 461	42 305
5 - 6	1994	16 731	1,3	8 550	1,2	8 181	1,3	5 - 6	17 365	8 886	8 479
6 - 7	1993	17 386	1,3	8 896	1,3	8 490	1,4	6 - 7	17 627	9 095	8 532
7 - 8	1992	17 262	1,3	8 971	1,3	8 291	1,4	7 - 8	17 382	8 966	8 416
8 - 9	1991	16 948	1,3	8 645	1,3	8 303	1,4	8 - 9	17 372	8 861	8 511
9 - 10	1990	17 315	1,3	8 869	1,3	8 446	1,4	9 - 10	17 342	8 919	8 423
Zusammen		85 642	6,6	43 931	6,4	41 711	6,8	Zusammen	87 088	44 727	42 361
10 - 11	1989	16 799	1,3	8 640	1,2	8 159	1,3	10 - 11	17 019	8 815	8 204
11 - 12	1988	16 757	1,3	8 728	1,3	8 029	1,3	11 - 12	16 580	8 588	7 992
12 - 13	1987	16 145	1,2	8 288	1,2	7 857	1,3	12 - 13	15 814	8 135	7 679
13 - 14	1986	15 282	1,2	7 856	1,1	7 426	1,2	13 - 14	15 232	7 877	7 355
14 - 15	1985	15 048	1,2	7 748	1,1	7 300	1,2	14 - 15	15 177	7 873	7 304
Zusammen		80 031	6,1	41 260	6,0	38 771	6,3	Zusammen	79 822	41 288	38 534
15 - 16	1984	15 231	1,2	7 984	1,2	7 247	1,2	15 - 16	15 386	8 116	7 270
16 - 17	1983	15 689	1,2	8 404	1,2	7 285	1,2	16 - 17	16 521	8 761	7 760
17 - 18	1982	17 524	1,3	9 167	1,3	8 357	1,4	17 - 18	17 993	9 451	8 542
18 - 19	1981	18 925	1,4	9 766	1,4	9 159	1,5	18 - 19	19 375	9 967	9 408
19 - 20	1980	20 603	1,6	10 353	1,5	10 250	1,7	19 - 20	20 457	10 308	10 149
Zusammen		87 972	6,7	45 674	6,6	42 298	6,9	Zusammen	89 732	46 603	43 129
20 - 21	1979	21 533	1,6	10 764	1,6	10 769	1,8	20 - 21	21 510	10 870	10 640
21 - 22	1978	22 440	1,7	11 396	1,6	11 044	1,8	21 - 22	22 982	11 628	11 354
22 - 23	1977	24 582	1,9	12 339	1,8	12 243	2,0	22 - 23	25 254	12 913	12 341
23 - 24	1976	26 682	2,0	13 927	2,0	12 755	2,1	23 - 24	27 102	14 104	12 998
24 - 25	1975	28 084	2,2	14 549	2,1	13 535	2,2	24 - 25	28 754	14 804	13 950
Zusammen		123 321	9,4	62 975	9,1	60 346	9,8	Zusammen	125 602	64 319	61 283
25 - 26	1974	29 627	2,3	15 152	2,2	14 475	2,4	25 - 26	29 741	15 237	14 504
26 - 27	1973	29 778	2,3	15 296	2,2	14 482	2,4	26 - 27	30 228	15 534	14 694
27 - 28	1972	30 559	2,3	15 722	2,3	14 837	2,4	27 - 28	30 331	15 641	14 690
28 - 29	1971	29 727	2,3	15 363	2,2	14 364	2,3	28 - 29	29 863	15 742	14 121
29 - 30	1970	29 653	2,3	15 787	2,3	13 866	2,3	29 - 30	29 678	15 827	13 851
Zusammen		149 344	11,4	77 320	11,2	72 024	11,7	Zusammen	149 841	77 981	71 860
30 - 31	1969	29 179	2,2	15 457	2,2	13 722	2,2	30 - 31	29 120	15 653	13 467
31 - 32	1968	28 475	2,2	15 413	2,2	13 062	2,1	31 - 32	27 918	15 199	12 719
32 - 33	1967	26 744	2,0	14 543	2,1	12 201	2,0	32 - 33	27 182	14 909	12 273
33 - 34	1966	26 803	2,1	14 703	2,1	12 100	2,0	33 - 34	27 114	15 143	11 971
34 - 35	1965	26 565	2,0	14 903	2,2	11 662	1,9	34 - 35	26 485	15 017	11 468
Zusammen		137 766	10,6	75 019	10,8	62 747	10,2	Zusammen	137 819	75 921	61 898
35 - 36	1964	25 730	2,0	14 658	2,1	11 072	1,8	35 - 36	25 163	14 388	10 775
36 - 37	1963	23 872	1,8	13 529	2,0	10 343	1,7	36 - 37	23 374	13 191	10 183
37 - 38	1962	22 404	1,7	12 505	1,8	9 899	1,6	37 - 38	21 280	11 789	9 491
38 - 39	1961	19 806	1,5	10 849	1,6	8 957	1,5	38 - 39	20 354	11 151	9 203
39 - 40	1960	20 347	1,6	11 049	1,6	9 298	1,5	39 - 40	19 541	10 589	8 952
Zusammen		112 159	8,6	62 590	9,1	49 569	8,1	Zusammen	109 712	61 108	48 604
40 - 41	1959	18 264	1,4	9 819	1,4	8 445	1,4	40 - 41	18 354	10 011	8 343
41 - 42	1958	18 044	1,4	9 957	1,4	8 087	1,3	41 - 42	17 882	9 965	7 917
42 - 43	1957	17 259	1,3	9 558	1,4	7 701	1,3	42 - 43	18 142	10 005	8 137
43 - 44	1956	18 596	1,4	10 143	1,5	8 453	1,4	43 - 44	18 330	9 718	8 612
44 - 45	1955	17 656	1,4	9 009	1,3	8 647	1,4	44 - 45	17 461	8 696	8 765
Zusammen		89 819	6,9	48 486	7,0	41 333	6,7	Zusammen	90 169	48 395	41 774
45 - 46	1954	16 860	1,3	8 101	1,2	8 759	1,4	45 - 46	16 674	7 873	8 801
46 - 47	1953	16 292	1,2	7 498	1,1	8 794	1,4	46 - 47	16 992	7 848	9 144
47 - 48	1952	17 420	1,3	8 074	1,2	9 346	1,5	47 - 48	17 127	8 078	9 049
48 - 49	1951	16 497	1,3	7 867	1,1	8 630	1,4	48 - 49	17 834	8 571	9 263
49 - 50	1950	18 758	1,4	9 043	1,3	9 715	1,6	49 - 50	19 000	9 479	9 521
Zusammen		85 827	6,6	40 583	5,9	45 244	7,4	Zusammen	87 627	41 849	45 778

Anlage 4: Bevölkerung Baden-Württembergs am 31. Dezember 1999 nach Alter und Geschlecht

c) Ausländer

Alter von ... bis unter ... Jahren	Ge- burts- jahr	Bevölkerung am 31.12.1999						Alter von ... bis unter ... Jahren	Durchschnittliche Bevölkerung 1999		
		insgesamt	%	männlich	%	weiblich	%		insgesamt	männlich	weiblich
50 - 51	1949	18 858	1,4	9 635	1,4	9 223	1,5	50 - 51	18 986	10 000	8 986
51 - 52	1948	18 752	1,4	10 068	1,5	8 684	1,4	51 - 52	18 601	10 168	8 433
52 - 53	1947	18 158	1,4	10 075	1,5	8 083	1,3	52 - 53	17 615	9 885	7 730
53 - 54	1946	16 784	1,3	9 488	1,4	7 296	1,2	53 - 54	16 005	9 020	6 985
54 - 55	1945	14 987	1,1	8 406	1,2	6 581	1,1	54 - 55	14 749	8 319	6 430
Zusammen		87 539	6,7	47 672	6,9	39 867	6,5	Zusammen	85 956	47 392	38 564
55 - 56	1944	14 316	1,1	8 078	1,2	6 238	1,0	55 - 56	14 173	8 122	6 051
56 - 57	1943	13 817	1,1	8 004	1,2	5 813	0,9	56 - 57	14 013	8 213	5 800
57 - 58	1942	13 927	1,1	8 251	1,2	5 676	0,9	57 - 58	13 468	8 022	5 446
58 - 59	1941	12 775	1,0	7 639	1,1	5 136	0,8	58 - 59	13 318	8 009	5 309
59 - 60	1940	13 605	1,0	8 184	1,2	5 421	0,9	59 - 60	13 088	7 978	5 110
Zusammen		68 440	5,2	40 156	5,8	28 284	4,6	Zusammen	68 060	40 344	27 716
60 - 61	1939	12 117	0,9	7 446	1,1	4 671	0,8	60 - 61	11 871	7 201	4 670
61 - 62	1938	11 181	0,9	6 652	1,0	4 529	0,7	61 - 62	10 811	6 480	4 331
62 - 63	1937	10 082	0,8	6 056	0,9	4 026	0,7	62 - 63	9 737	5 861	3 876
63 - 64	1936	9 015	0,7	5 418	0,8	3 597	0,6	63 - 64	8 616	5 130	3 486
64 - 65	1935	7 929	0,6	4 633	0,7	3 296	0,5	64 - 65	7 890	4 703	3 187
Zusammen		50 324	3,9	30 205	4,4	20 119	3,3	Zusammen	48 925	29 375	19 550
65 - 66	1934	7 551	0,6	4 543	0,7	3 008	0,5	65 - 66	7 321	4 382	2 939
66 - 67	1933	6 726	0,5	3 960	0,6	2 766	0,5	66 - 67	6 279	3 642	2 637
67 - 68	1932	5 645	0,4	3 172	0,5	2 473	0,4	67 - 68	5 385	3 088	2 297
68 - 69	1931	4 957	0,4	2 863	0,4	2 094	0,3	68 - 69	4 814	2 709	2 105
69 - 70	1930	4 532	0,3	2 449	0,4	2 083	0,3	69 - 70	4 231	2 281	1 950
Zusammen		29 411	2,3	16 987	2,5	12 424	2,0	Zusammen	28 030	16 102	11 928
70 - 71	1929	3 850	0,3	2 051	0,3	1 799	0,3	70 - 71	3 647	1 967	1 680
71 - 72	1928	3 403	0,3	1 830	0,3	1 573	0,3	71 - 72	3 135	1 626	1 509
72 - 73	1927	2 855	0,2	1 398	0,2	1 457	0,2	72 - 73	2 790	1 344	1 446
73 - 74	1926	2 636	0,2	1 247	0,2	1 389	0,2	73 - 74	2 425	1 145	1 280
74 - 75	1925	2 197	0,2	1 033	0,1	1 164	0,2	74 - 75	2 203	1 055	1 148
Zusammen		14 941	1,1	7 559	1,1	7 382	1,2	Zusammen	14 200	7 137	7 063
75 - 76	1924	2 158	0,2	1 037	0,1	1 121	0,2	75 - 76	2 042	939	1 103
76 - 77	1923	1 868	0,1	818	0,1	1 050	0,2	76 - 77	1 831	804	1 027
77 - 78	1922	1 746	0,1	766	0,1	980	0,2	77 - 78	1 609	711	898
78 - 79	1921	1 441	0,1	641	0,1	800	0,1	78 - 79	1 389	616	773
79 - 80	1920	1 343	0,1	587	0,1	756	0,1	79 - 80	1 123	472	651
Zusammen		8 556	0,7	3 849	0,6	4 707	0,8	Zusammen	7 994	3 542	4 452
80 - 81	1919	907	0,1	378	0,1	529	0,1	80 - 81	818	346	472
81 - 82	1918	739	0,1	324	0,0	415	0,1	81 - 82	664	295	369
82 - 83	1917	596	0,0	262	0,0	334	0,1	82 - 83	568	247	321
83 - 84	1916	530	0,0	229	0,0	301	0,0	83 - 84	591	256	335
84 - 85	1915	629	0,0	262	0,0	367	0,1	84 - 85	654	248	406
Zusammen		3 401	0,3	1 455	0,2	1 946	0,3	Zusammen	3 295	1 392	1 903
85 - 86	1914	667	0,1	238	0,0	429	0,1	85 - 86	594	218	376
86 - 87	1913	524	0,0	209	0,0	315	0,1	86 - 87	512	196	316
87 - 88	1912	504	0,0	192	0,0	312	0,1	87 - 88	494	184	310
88 - 89	1911	485	0,0	181	0,0	304	0,0	88 - 89	449	156	293
89 - 90	1910	419	0,0	141	0,0	278	0,0	89 - 90	395	141	254
Zusammen		2 599	0,2	961	0,1	1 638	0,3	Zusammen	2 444	895	1 549
90 und mehr	1909 und früher	2 454	0,2	908	0,1	1 546	0,3	90 und mehr	2 170	783	1 387
Insgesamt		1 305 175	100	691 492	100	613 683	100	Insgesamt	1 305 252	693 614	611 638

5. Bevölkerung in den Stadt- und Landkreisen Baden-Württembergs am 31. Dezember 1999 nach Altersgruppen
a) Gesamtbevölkerung

Lfd. Nr.	Kreis Region Regierungsbezirk Land	Bevölkerung insgesamt	Altersgruppe von ...							
			0 - 3		3 - 6		6 - 15		15 - 18	
			Anzahl	%	Anzahl	%	Anzahl	%	Anzahl	%
1	Stadtkreis Stuttgart, Landeshauptstadt	582 443	16 162	2,8	15 150	2,6	45 375	7,8	14 318	2,5
2	Landkreise									
3	Böblingen	362 048	12 574	3,5	12 468	3,4	37 697	10,4	11 626	3,2
4	Esslingen	497 826	16 407	3,3	16 476	3,3	49 316	9,9	15 237	3,1
5	Göppingen	256 136	8 277	3,2	8 413	3,3	27 294	10,7	8 726	3,4
6	Ludwigsburg	495 443	16 529	3,3	16 811	3,4	50 887	10,3	15 491	3,1
7	Region Stuttgart	2 601 109	83 527	3,2	83 352	3,2	252 753	9,7	78 281	3,0
8	Stadtkreis Heilbronn	119 526	3 590	3,0	3 468	2,9	10 951	9,2	3 707	3,1
9	Landkreise									
10	Heilbronn	317 578	11 180	3,5	11 524	3,6	37 123	11,7	11 205	3,5
11	Hohenlohekreis	106 930	3 530	3,3	3 819	3,6	12 301	11,5	3 951	3,7
12	Schwäbisch Hall	184 819	6 362	3,4	6 783	3,7	21 869	11,8	7 027	3,8
13	Main-Tauber-Kreis	137 135	4 261	3,1	4 474	3,3	15 047	11,0	5 037	3,7
14	Region Franken	865 988	28 923	3,3	30 068	3,5	97 291	11,2	30 927	3,6
15	Landkreise									
16	Heidenheim	136 890	4 305	3,1	4 473	3,3	15 024	11,0	4 936	3,6
17	Ostalbkreis	313 318	10 727	3,4	11 167	3,6	35 191	11,2	11 266	3,6
18	Region Ostwürttemberg	450 208	15 032	3,3	15 640	3,5	50 215	11,2	16 202	3,6
19	Regierungsbezirk Stuttgart	3 917 305	127 482	3,3	129 060	3,3	400 259	10,2	125 410	3,2
20	Stadtkreise									
21	Baden-Baden	52 627	1 315	2,5	1 276	2,4	4 128	7,8	1 317	2,5
22	Landkreise									
23	Karlsruhe	277 204	7 754	2,8	7 117	2,6	21 998	7,9	6 986	2,5
24	Landkreise									
25	Karlsruhe	416 429	13 464	3,2	13 778	3,3	43 451	10,4	13 577	3,3
26	Restatt	223 529	6 730	3,0	7 195	3,2	23 202	10,4	7 498	3,4
27	Region Mittlerer Oberrhein	969 789	29 263	3,0	29 366	3,0	92 779	9,6	29 378	3,0
28	Stadtkreise									
29	Heidelberg	139 672	3 586	2,6	3 412	2,4	10 307	7,4	3 236	2,3
30	Mannheim	307 730	8 692	2,8	8 348	2,7	25 480	8,3	8 102	2,6
31	Landkreise									
32	Neckar-Odenwald-Kreis	148 938	4 584	3,1	4 873	3,3	16 710	11,2	5 317	3,6
33	Rhein-Neckar-Kreis	521 954	16 049	3,1	16 461	3,2	51 789	9,9	16 330	3,1
34	Region Unterer Neckar	1 118 294	32 911	2,9	33 094	3,0	104 286	9,3	32 985	2,9
35	Stadtkreis									
36	Pforzheim	117 227	3 539	3,0	3 523	3,0	10 958	9,3	3 709	3,2
37	Landkreise									
38	Calw	158 294	5 422	3,4	5 615	3,5	18 217	11,5	5 598	3,5
39	Enzkreis	191 590	6 587	3,4	6 810	3,6	21 772	11,4	6 575	3,4
40	Freudenstadt	121 063	4 061	3,4	4 316	3,6	13 599	11,2	4 207	3,5
41	Region Nordschwarzwald	588 174	19 609	3,3	20 264	3,4	64 546	11,0	20 089	3,4
42	Regierungsbezirk Karlsruhe	2 676 257	81 783	3,1	82 724	3,1	261 611	9,8	82 452	3,1
43	Stadtkreis									
44	Freiburg im Breisgau	202 455	5 881	2,9	5 263	2,6	15 933	7,9	5 097	2,5
45	Landkreise									
46	Breisgau-Hochschwarzwald	238 770	8 004	3,4	8 362	3,5	25 823	10,8	8 098	3,4
47	Emmendingen	150 406	4 969	3,3	5 230	3,5	16 455	10,9	5 238	3,5
48	Ortenaukreis	405 607	13 136	3,2	13 995	3,5	45 404	11,2	14 273	3,5
49	Region Südlicher Oberrhein	997 238	31 990	3,2	32 850	3,3	103 615	10,4	32 706	3,3
50	Landkreise									
51	Rottweil	140 628	4 754	3,4	5 018	3,6	16 249	11,6	5 042	3,6
52	Schwarzwald-Baar-Kreis	209 605	6 543	3,1	6 831	3,3	22 500	10,7	7 267	3,5
53	Tuttlingen	132 274	4 570	3,5	4 611	3,5	15 150	11,5	4 824	3,6
54	Region Schwarzwald-Baar-Heuberg	482 507	15 867	3,3	16 460	3,4	53 899	11,2	17 133	3,6
55	Landkreise									
56	Konstanz	264 540	7 998	3,0	8 051	3,0	25 197	9,5	7 946	3,0
57	Lörrach	216 111	6 952	3,2	7 207	3,3	23 517	10,9	7 426	3,4
58	Waldshut	164 968	5 447	3,3	5 739	3,5	18 782	11,4	6 173	3,7
59	Region Hochrhein-Bodensee	645 619	20 397	3,2	20 997	3,3	67 496	10,5	21 545	3,3
60	Regierungsbezirk Freiburg	2 125 364	68 254	3,2	70 307	3,3	225 010	10,6	71 384	3,4
61	Landkreise									
62	Reutlingen	276 671	9 081	3,3	9 364	3,4	29 538	10,7	9 235	3,3
63	Tübingen	207 030	7 114	3,4	6 921	3,3	22 077	10,7	6 819	3,3
64	Zollernalbkreis	192 920	6 013	3,1	6 482	3,4	21 514	11,2	6 595	3,4
65	Region Neckar-Alb	676 621	22 208	3,3	22 767	3,4	73 129	10,8	22 649	3,3
66	Stadtkreis									
67	Ulm	116 103	3 578	3,1	3 356	2,9	10 429	9,0	3 583	3,1
68	Landkreise									
69	Alb-Donau-Kreis	184 803	6 802	3,7	6 782	3,7	21 904	11,9	6 801	3,7
70	Biberach	181 409	6 817	3,8	6 765	3,7	22 280	12,3	6 982	3,8
71	Region Donau-Iller 1)	482 315	17 197	3,6	16 903	3,5	54 613	11,3	17 366	3,6
72	Landkreise									
73	Bodenseekreis	198 024	6 378	3,2	6 630	3,3	21 011	10,6	6 849	3,5
74	Ravensburg	267 147	9 356	3,5	9 431	3,5	30 841	11,5	9 542	3,6
75	Sigmaringen	132 899	4 754	3,6	4 824	3,6	15 865	11,9	5 086	3,8
76	Region Bodensee-Oberschwaben	598 070	20 488	3,4	20 885	3,5	67 717	11,3	21 477	3,6
77	Regierungsbezirk Tübingen	1 757 006	59 893	3,4	60 555	3,4	195 459	11,1	61 492	3,5
78	Baden-Württemberg	10 475 932	337 412	3,2	342 646	3,3	1 082 339	10,3	340 738	3,3

1) Soweit Land Baden-Württemberg.

bis unter ... Jahren														Lfd. Nr.
18 - 21		21 - 30		30 - 40		40 - 50		50 - 58		58 - 65		65 und mehr		
Anzahl	%	Anzahl	%	Anzahl	%	Anzahl	%	Anzahl	%	Anzahl	%	Anzahl	%	
17 701	3,0	76 861	13,2	109 769	18,8	78 289	13,4	58 168	10,0	55 877	9,6	94 773	16,3	1
12 080	3,3	40 569	11,2	64 882	17,9	51 381	14,2	35 123	9,7	34 797	9,6	48 851	13,5	2
15 846	3,2	54 434	10,9	87 588	17,6	69 494	14,0	49 243	9,9	49 095	9,9	74 690	15,0	3
8 797	3,4	27 245	10,6	42 334	16,5	35 274	13,8	23 815	9,3	24 328	9,5	41 633	16,3	4
16 069	3,2	53 832	10,9	87 642	17,7	69 996	14,1	47 914	9,7	48 604	9,8	71 668	14,5	5
13 196	3,2	43 077	10,6	71 780	17,6	56 709	13,9	38 753	9,5	39 895	9,8	61 124	15,0	6
83 689	3,2	296 018	11,4	463 995	17,8	361 143	13,9	253 016	9,7	252 596	9,7	392 739	15,1	7
4 108	3,4	14 234	11,9	19 904	16,7	15 908	13,3	11 329	9,5	11 803	9,9	20 524	17,2	8
10 825	3,4	34 120	10,7	56 116	17,7	45 624	14,4	27 409	8,6	27 652	8,7	44 800	14,1	9
3 942	3,7	12 103	11,3	18 126	17,0	15 257	14,3	8 595	8,0	8 988	8,4	16 318	15,3	10
6 895	3,7	19 715	10,7	30 690	16,6	26 775	14,5	14 943	8,1	15 263	8,3	28 497	15,4	11
4 865	3,5	14 563	10,6	22 452	16,4	19 615	14,3	11 278	8,2	12 112	8,8	23 431	17,1	12
30 635	3,5	94 735	10,9	147 288	17,0	123 179	14,2	73 554	8,5	75 818	8,8	133 570	15,4	13
4 820	3,5	14 383	10,5	21 855	16,0	18 622	13,6	12 011	8,8	12 966	9,5	23 495	17,2	14
11 482	3,7	35 148	11,2	51 891	16,1	43 101	13,8	27 039	8,6	27 595	8,8	48 711	15,5	15
16 302	3,6	49 531	11,0	73 746	16,4	61 723	13,7	39 050	8,7	40 561	9,0	72 206	16,0	16
130 626	3,3	440 284	11,2	685 029	17,5	546 045	13,9	365 620	9,3	368 975	9,4	598 515	15,3	17
1 491	2,8	4 688	8,9	8 333	15,8	7 145	13,6	5 212	9,9	5 697	10,8	12 025	22,8	18
8 142	2,9	35 264	12,7	51 679	18,6	38 087	13,7	25 639	9,2	25 744	9,3	48 794	17,6	19
13 607	3,3	41 825	10,0	73 041	17,5	62 400	15,0	38 991	9,4	39 812	9,6	62 483	15,0	20
7 201	3,2	22 187	9,9	38 184	17,1	33 628	15,0	19 681	8,8	21 621	9,7	36 402	16,3	21
30 441	3,1	103 964	10,7	171 237	17,7	141 260	14,6	89 523	9,2	92 874	9,6	159 704	16,5	22
4 716	3,4	23 230	16,6	28 554	20,4	19 191	13,7	11 787	8,4	10 665	7,6	20 988	15,0	23
9 339	3,0	37 156	12,1	57 577	18,7	43 007	14,0	29 775	9,7	28 876	9,4	51 378	16,7	24
5 299	3,6	15 633	10,5	25 694	17,3	21 397	14,4	12 529	8,4	13 286	8,9	23 616	15,9	25
16 649	3,2	52 720	10,1	93 376	17,9	76 634	14,7	51 141	9,8	50 276	9,6	80 529	15,4	26
36 003	3,2	128 739	11,5	205 201	18,3	160 229	14,3	105 232	9,4	103 103	9,2	176 511	15,8	27
3 933	3,4	13 119	11,2	19 186	16,4	15 888	13,6	10 864	9,3	11 405	9,7	21 103	18,0	28
5 431	3,4	16 777	10,6	26 970	17,0	22 354	14,1	13 389	8,5	14 167	8,9	24 354	15,4	29
6 302	3,3	18 521	9,7	33 381	17,4	27 728	14,5	17 768	9,3	17 985	9,4	28 161	14,7	30
4 322	3,6	13 573	11,2	20 813	17,2	16 764	13,8	9 695	8,0	10 914	9,0	18 799	15,5	31
19 988	3,4	61 990	10,5	100 350	17,1	82 734	14,1	51 716	8,8	54 471	9,3	92 417	15,7	32
86 432	3,2	294 693	11,0	476 788	17,8	384 223	14,4	246 471	9,2	250 448	9,4	428 632	16,0	33
6 853	3,4	32 082	15,8	41 389	20,4	28 530	14,1	15 987	7,9	15 037	7,4	30 403	15,0	34
8 235	3,4	24 525	10,3	41 635	17,4	35 004	14,7	21 481	9,0	21 499	9,0	36 104	15,1	35
5 266	3,5	15 131	10,1	26 044	17,3	22 591	15,0	13 223	8,8	13 611	9,0	22 648	15,1	36
13 742	3,4	42 085	10,4	69 147	17,0	58 618	14,5	33 174	8,2	37 211	9,2	64 822	16,0	37
34 096	3,4	113 823	11,4	178 215	17,9	144 743	14,5	83 865	8,4	87 358	8,8	153 977	15,4	38
4 809	3,4	14 305	10,2	23 325	16,6	19 102	13,6	11 763	8,4	13 430	9,6	22 831	16,2	39
7 212	3,4	21 409	10,2	33 335	15,9	29 138	13,9	18 780	9,0	20 574	9,8	36 016	17,2	40
4 774	3,6	14 558	11,0	21 614	16,3	18 490	14,0	10 867	8,2	12 229	9,2	20 587	15,6	41
16 795	3,5	50 272	10,4	78 274	16,2	66 730	13,8	41 410	8,6	46 233	9,6	79 434	16,5	42
8 433	3,2	30 028	11,4	48 475	18,3	36 935	14,0	23 661	8,9	24 851	9,4	42 965	16,2	43
6 970	3,2	21 145	9,8	38 252	17,7	31 425	14,5	18 872	8,7	20 141	9,3	34 204	15,8	44
5 746	3,5	16 591	10,1	27 955	16,9	23 280	14,1	13 798	8,4	14 865	9,0	26 592	16,1	45
21 149	3,3	67 764	10,5	114 682	17,8	91 640	14,2	56 331	8,7	59 857	9,3	103 761	16,1	46
72 040	3,4	231 859	10,9	371 171	17,5	303 113	14,3	181 606	8,5	193 448	9,1	337 172	15,9	47
9 404	3,4	30 384	11,0	48 474	17,5	38 968	14,1	23 976	8,7	25 708	9,3	42 539	15,4	48
7 305	3,5	25 964	12,5	41 802	20,2	31 482	15,2	16 346	7,9	15 759	7,6	25 441	12,3	49
6 513	3,4	19 898	10,3	32 241	16,7	27 256	14,1	16 362	8,5	18 572	9,6	31 474	16,3	50
23 222	3,4	76 246	11,3	122 517	18,1	97 706	14,4	56 684	8,4	60 039	8,9	99 454	14,7	51
4 266	3,7	15 220	13,1	20 133	17,3	15 643	13,5	10 887	9,4	10 174	8,8	18 834	16,2	52
6 593	3,6	20 223	10,9	31 602	17,1	26 158	14,2	15 388	8,3	16 000	8,7	26 550	14,4	53
6 522	3,6	19 676	10,8	30 785	17,0	25 569	14,1	14 448	8,0	15 361	8,5	26 204	14,4	54
17 381	3,6	55 119	11,4	82 520	17,1	67 370	14,0	40 723	8,4	41 535	8,6	71 588	14,8	55
6 788	3,4	20 557	10,4	33 118	16,7	27 628	14,0	19 204	9,7	19 347	9,8	30 514	15,4	56
9 624	3,6	29 862	11,2	46 244	17,3	36 684	13,7	23 146	8,7	22 835	8,5	39 582	14,8	57
4 912	3,7	14 789	11,1	23 583	17,7	18 008	13,6	10 337	7,8	11 298	8,5	19 443	14,6	58
21 324	3,6	65 208	10,9	102 945	17,2	82 320	13,8	52 687	8,8	53 480	8,9	89 539	15,0	59
61 927	3,5	196 573	11,2	307 982	17,5	247 396	14,1	150 094	8,5	155 054	8,8	260 581	14,8	60
351 025	3,4	1 163 409	11,1	1 840 970	17,6	1 480 777	14,1	943 791	9,0	967 925	9,2	1 624 900	15,5	61

Noch: 5. Bevölkerung in den Stadt- und Landkreisen Baden-Württembergs am 31. Dezember 1999 nach
b) Deutsche

Lfd. Nr.	Kreis Region Regierungsbezirk Land	Deutsche insgesamt	Altersgruppe von ...							
			0 - 3		3 - 6		6 - 15		15 - 18	
			Anzahl	%	Anzahl	%	Anzahl	%	Anzahl	%
1	Stadtkreis Stuttgart, Landeshauptstadt	439 706	11 052	2,5	10 345	2,4	31 427	7,1	9 555	2,2
2	Landkreise									
3	Böblingen	301 784	9 995	3,3	10 049	3,3	30 574	10,1	9 241	3,1
4	Esslingen	422 736	13 291	3,1	13 305	3,1	40 558	9,6	12 358	2,9
5	Göppingen	219 918	6 774	3,1	6 932	3,2	22 568	10,3	7 187	3,3
4	Ludwigsburg	414 779	12 998	3,1	13 264	3,2	41 125	9,9	12 339	3,0
6	Rems-Murr-Kreis	350 740	11 203	3,2	11 704	3,3	35 444	10,1	10 778	3,1
7	Region Stuttgart	2 149 663	65 313	3,0	65 599	3,1	201 696	9,4	61 458	2,9
8	Stadtkreis Heilbronn	94 935	2 478	2,6	2 428	2,6	8 067	8,5	2 769	2,9
9	Landkreise									
10	Heilbronn	281 600	9 322	3,3	9 707	3,4	32 087	11,4	9 766	3,5
11	Hohenlohekreis	99 237	3 235	3,3	3 506	3,5	11 504	11,6	3 675	3,7
12	Schwäbisch Hall	171 660	5 821	3,4	6 207	3,6	20 290	11,8	6 559	3,8
13	Main-Tauber-Kreis	129 738	3 984	3,1	4 182	3,2	14 115	10,9	4 783	3,7
13	Region Franken	777 170	24 840	3,2	26 030	3,3	86 063	11,1	27 552	3,5
14	Landkreise									
15	Heidenheim	121 557	3 628	3,0	3 842	3,2	13 162	10,8	4 330	3,6
15	Ostalbkreis	285 418	9 496	3,3	9 965	3,5	31 673	11,1	10 137	3,6
16	Region Ostwürttemberg	406 975	13 124	3,2	13 807	3,4	44 835	11,0	14 467	3,6
17	Regierungsbezirk Stuttgart	3 333 808	103 277	3,1	105 436	3,2	332 594	10,0	103 477	3,1
18	Stadtkreise									
19	Baden-Baden	46 689	1 153	2,5	1 127	2,4	3 592	7,7	1 164	2,5
19	Karlsruhe	237 904	6 580	2,8	6 047	2,5	18 622	7,8	5 802	2,4
20	Landkreise									
21	Karlsruhe	377 895	11 818	3,1	12 092	3,2	38 614	10,2	12 151	3,2
21	Rastatt	204 113	6 072	3,0	6 592	3,2	21 505	10,5	6 919	3,4
22	Region Mittlerer Oberrhein	866 601	25 623	3,0	25 858	3,0	82 333	9,5	26 036	3,0
23	Stadtkreise									
24	Heidelberg	116 966	2 910	2,5	2 771	2,4	8 484	7,3	2 639	2,3
24	Mannheim	241 241	6 019	2,5	5 708	2,4	18 162	7,5	5 818	2,4
25	Landkreise									
26	Neckar-Odenwald-Kreis	138 601	4 186	3,0	4 467	3,2	15 412	11,1	4 899	3,5
26	Rhein-Neckar-Kreis	467 427	13 861	3,0	14 319	3,1	45 030	9,6	14 348	3,1
27	Region Unterer Neckar	964 235	26 976	2,8	27 265	2,8	87 088	9,0	27 704	2,9
28	Stadtkreis Pforzheim	96 833	2 689	2,8	2 690	2,8	8 426	8,7	2 906	3,0
29	Landkreise									
30	Calw	138 973	4 604	3,3	4 788	3,4	15 781	11,4	4 768	3,4
30	Enzkreis	171 279	5 783	3,4	6 001	3,5	19 203	11,2	5 772	3,4
31	Freudenstadt	109 906	3 607	3,3	3 881	3,5	12 268	11,2	3 751	3,4
32	Region Nordschwarzwald	516 991	16 683	3,2	17 360	3,4	55 678	10,8	17 197	3,3
33	Regierungsbezirk Karlsruhe	2 347 827	69 282	3,0	70 483	3,0	225 099	9,6	70 937	3,0
34	Stadtkreis Freiburg im Breisgau	175 519	5 046	2,9	4 501	2,6	13 672	7,8	4 347	2,5
35	Landkreise									
36	Breisgau-Hochschwarzwald	221 379	7 396	3,3	7 726	3,5	23 934	10,8	7 560	3,4
36	Emmendingen	141 368	4 618	3,3	4 837	3,4	15 415	10,9	4 922	3,5
37	Ortenaukreis	376 049	12 003	3,2	12 833	3,4	41 845	11,1	13 148	3,5
38	Region Südlicher Oberrhein	914 315	29 063	3,2	29 897	3,3	94 866	10,4	29 977	3,3
39	Landkreise									
40	Rottweil	129 277	4 388	3,4	4 616	3,6	14 842	11,5	4 532	3,5
40	Schwarzwald-Baar-Kreis	185 198	5 635	3,0	5 877	3,2	19 781	10,7	6 315	3,4
41	Tuttlingen	117 236	3 888	3,3	3 999	3,4	13 256	11,3	4 191	3,6
42	Region Schwarzwald-Baar-Hauberg	431 711	13 911	3,2	14 492	3,4	47 879	11,1	15 038	3,5
43	Landkreise									
44	Konstanz	232 920	6 934	3,0	7 040	3,0	21 950	9,4	6 865	2,9
44	Lörrach	192 000	6 054	3,2	6 278	3,3	20 669	10,8	6 396	3,3
45	Waldshut	147 057	4 731	3,2	5 018	3,4	16 594	11,3	5 457	3,7
46	Region Hochrhein-Bodensee	571 977	17 719	3,1	18 336	3,2	59 213	10,4	18 718	3,3
47	Regierungsbezirk Freiburg	1 918 003	60 693	3,2	62 725	3,3	201 958	10,5	63 733	3,3
48	Landkreise									
49	Reutlingen	240 209	7 711	3,2	7 962	3,3	25 416	10,6	7 819	3,3
49	Tübingen	180 523	6 159	3,4	6 021	3,3	19 397	10,7	5 933	3,3
50	Zollernalbkreis	173 068	5 127	3,0	5 630	3,3	18 839	10,9	5 729	3,3
51	Region Neckar-Alb	593 800	18 997	3,2	19 613	3,3	63 652	10,7	19 481	3,3
52	Stadtkreis Ulm	95 571	2 676	2,8	2 565	2,7	8 123	8,5	2 760	2,9
53	Landkreise									
54	Alb-Donau-Kreis	167 030	5 954	3,6	5 975	3,6	19 622	11,7	6 032	3,6
54	Biberach	170 931	6 358	3,7	6 362	3,7	21 012	12,3	6 565	3,8
55	Region Donau-Iller 1)	433 532	14 988	3,5	14 902	3,4	48 757	11,2	15 357	3,5
56	Landkreise									
57	Bodenseekreis	177 937	5 692	3,2	5 973	3,4	18 773	10,6	6 045	3,4
57	Ravensburg	243 731	8 396	3,4	8 563	3,5	28 178	11,6	8 706	3,6
58	Sigmaringen	122 119	4 320	3,5	4 358	3,6	14 386	11,8	4 558	3,7
59	Region Bodensee-Oberschwaben	543 787	18 408	3,4	18 894	3,5	61 337	11,3	19 309	3,6
60	Regierungsbezirk Tübingen	1 571 119	52 393	3,3	53 409	3,4	173 746	11,1	54 147	3,4
61	Baden-Württemberg	9 170 757	285 645	3,1	292 053	3,2	933 397	10,2	292 294	3,2

1) Soweit Land Baden-Württemberg.

Altersgruppen

bis unter ... Jahren														Lfd. Nr.
18 - 21		21 - 30		30 - 40		40 - 50		50 - 58		58 - 65		65 und mehr		
Anzahl	%	Anzahl	%	Anzahl	%	Anzahl	%	Anzahl	%	Anzahl	%	Anzahl	%	
11 409	2,6	49 835	11,3	82 413	18,7	57 900	13,2	42 108	9,6	45 911	10,4	87 751	20,0	1
9 147	3,0	29 228	9,7	54 132	17,9	42 980	14,2	28 763	9,5	31 102	10,3	46 573	15,4	2
12 266	2,9	40 696	9,6	74 082	17,5	59 216	14,0	40 908	9,7	44 295	10,5	71 761	17,0	3
7 028	3,2	20 581	9,4	35 762	16,3	30 590	13,9	20 268	9,2	22 235	10,1	39 993	18,2	4
12 278	3,0	38 564	9,3	72 795	17,6	59 433	14,3	39 724	9,6	43 743	10,5	68 516	16,5	5
10 608	3,0	32 886	9,4	60 938	17,4	48 901	13,9	32 922	9,4	36 634	10,4	58 722	16,7	6
62 736	2,9	211 790	9,9	380 122	17,7	299 020	13,9	204 693	9,5	223 920	10,4	373 316	17,4	7
2 939	3,1	9 055	9,5	15 177	16,0	13 017	13,7	9 139	9,6	10 337	10,9	19 529	20,6	8
9 046	3,2	27 133	9,6	49 183	17,5	41 380	14,7	24 480	8,7	25 908	9,2	43 588	15,5	9
3 602	3,6	10 586	10,7	16 577	16,7	14 162	14,3	7 833	7,9	8 539	8,6	16 018	16,1	10
6 256	3,6	17 149	10,0	27 939	16,3	25 129	14,6	13 869	8,1	14 533	8,5	27 908	16,3	11
4 546	3,5	13 089	10,1	20 850	16,1	18 624	14,4	10 672	8,2	11 787	9,1	23 106	17,8	12
26 389	3,4	77 012	9,9	129 726	16,7	112 312	14,5	65 993	8,5	71 104	9,1	130 149	16,7	13
4 092	3,4	11 499	9,5	19 005	15,6	16 628	13,7	10 519	8,7	12 069	9,9	22 783	18,7	14
9 981	3,5	29 623	10,4	46 833	16,4	39 691	13,9	24 421	8,6	26 063	9,1	47 535	16,7	15
14 073	3,5	41 122	10,1	65 838	16,2	56 319	13,8	34 940	8,6	38 132	9,4	70 318	17,3	16
103 198	3,1	329 924	9,9	575 686	17,3	467 651	14,0	305 626	9,2	333 156	10,0	573 783	17,2	17
1 293	2,8	3 644	7,8	7 164	15,3	6 300	13,5	4 558	9,8	5 270	11,3	11 424	24,5	18
6 328	2,7	26 226	11,0	43 530	18,3	32 727	13,8	22 036	9,3	23 422	9,8	46 584	19,6	19
11 817	3,1	34 542	9,1	65 604	17,4	57 353	15,2	35 209	9,3	37 712	10,0	60 983	16,1	20
6 452	3,2	18 504	9,1	34 761	17,0	30 963	15,2	17 372	8,5	20 074	9,8	34 899	17,1	21
25 890	3,0	82 916	9,6	151 059	17,4	127 343	14,7	79 175	9,1	86 478	10,0	153 890	17,8	22
3 648	3,1	17 972	15,4	23 150	19,8	15 991	13,7	10 014	8,6	9 635	8,2	19 752	16,9	23
6 288	2,6	23 875	9,9	44 973	18,6	34 569	14,3	22 997	9,5	24 882	10,3	47 950	19,9	24
4 774	3,4	13 604	9,8	23 711	17,1	20 093	14,5	11 570	8,3	12 714	9,2	23 171	16,7	25
14 235	3,0	42 651	9,1	82 111	17,6	69 482	14,9	46 230	9,9	47 322	10,1	77 838	16,7	26
28 945	3,0	98 102	10,2	173 945	18,0	140 135	14,5	90 811	9,4	94 553	9,8	168 711	17,5	27
3 000	3,1	9 301	9,6	15 428	15,9	13 144	13,6	8 875	9,2	10 270	10,6	20 104	20,8	28
4 509	3,2	13 327	9,6	23 679	17,0	19 719	14,2	11 222	8,1	13 009	9,4	23 567	17,0	29
5 320	3,1	14 898	8,7	29 518	17,2	25 034	14,6	15 616	9,1	16 781	9,8	27 353	16,0	30
3 746	3,4	11 417	10,4	18 763	17,1	15 271	13,9	8 581	7,8	10 283	9,4	18 338	16,7	31
16 575	3,2	48 943	9,5	87 388	16,9	73 168	14,2	44 294	8,6	50 343	9,7	89 362	17,3	32
71 410	3,0	229 961	9,8	412 392	17,6	340 646	14,5	214 280	9,1	231 374	9,9	411 963	17,5	33
5 673	3,2	25 743	14,7	35 151	20,0	24 881	14,2	13 950	7,9	13 825	7,9	28 730	16,4	34
7 463	3,4	21 175	9,6	37 864	17,1	32 674	14,8	19 889	9,0	20 589	9,3	35 109	15,9	35
4 890	3,5	13 436	9,5	24 169	17,1	21 350	15,1	12 423	8,8	13 141	9,3	22 167	15,7	36
12 443	3,3	36 515	9,7	63 377	16,9	54 616	14,5	30 507	8,1	35 601	9,5	63 161	16,8	37
30 469	3,3	96 869	10,6	160 561	17,6	133 521	14,6	76 769	8,4	83 156	9,1	149 167	16,3	38
4 249	3,3	12 250	9,5	21 216	16,4	17 454	13,5	10 660	8,2	12 793	9,9	22 277	17,2	39
6 085	3,3	17 029	9,2	29 148	15,7	25 732	13,9	15 869	8,6	18 984	10,3	34 743	18,4	40
3 996	3,4	11 631	9,9	19 058	16,3	16 489	14,1	9 423	8,0	11 396	9,7	19 909	17,0	41
14 330	3,3	40 910	9,5	69 422	16,1	59 675	13,8	35 952	8,3	43 173	10,0	76 929	17,8	42
7 033	3,0	23 730	10,2	42 175	18,1	32 584	14,0	20 611	8,8	22 938	9,8	41 060	17,6	43
5 899	3,1	17 012	8,9	33 584	17,5	27 948	14,6	16 607	8,6	18 734	9,8	32 819	17,1	44
4 943	3,4	13 595	9,2	24 617	16,7	20 800	14,1	12 026	8,2	13 880	9,4	25 396	17,3	45
17 875	3,1	54 337	9,5	100 376	17,5	81 332	14,2	49 244	8,6	55 552	9,7	99 275	17,4	46
62 674	3,3	192 116	10,0	330 359	17,2	274 528	14,3	161 965	8,4	181 881	9,5	325 371	17,0	47
7 673	3,2	23 218	9,7	41 525	17,3	34 159	14,2	20 266	8,4	23 513	9,8	40 947	17,0	48
5 964	3,3	20 525	11,4	35 879	19,9	27 584	15,3	14 244	7,9	14 450	8,0	24 367	13,5	49
5 558	3,2	16 249	9,4	28 585	16,5	24 628	14,2	14 560	8,4	17 479	10,1	30 684	17,7	50
19 195	3,2	59 992	10,1	105 989	17,8	86 371	14,5	49 070	8,3	55 442	9,3	95 998	16,2	51
3 172	3,3	11 056	11,6	16 722	17,5	12 830	13,4	8 714	9,1	8 973	9,4	17 980	18,8	52
5 716	3,4	16 844	10,1	28 306	16,9	23 876	14,3	13 777	8,2	15 058	9,0	25 870	15,5	53
5 984	3,5	17 676	10,3	28 889	16,9	24 217	14,2	13 414	7,8	14 775	8,6	25 679	15,0	54
14 872	3,4	45 576	10,5	73 917	17,0	60 923	14,1	35 905	8,3	38 806	9,0	69 529	16,0	55
5 822	3,3	16 760	9,4	29 402	16,5	24 737	13,9	17 071	9,6	18 202	10,2	29 460	16,6	56
8 522	3,5	25 234	10,4	41 654	17,1	33 618	13,8	20 850	8,6	21 566	8,8	38 444	15,8	57
4 271	3,5	12 714	10,4	21 646	17,7	16 657	13,6	9 425	7,7	10 794	8,8	18 990	15,6	58
18 615	3,4	54 708	10,1	92 702	17,0	75 012	13,8	47 346	8,7	50 562	9,3	86 894	16,0	59
52 682	3,4	160 276	10,2	272 608	17,4	222 306	14,1	132 321	8,4	144 810	9,2	252 421	16,1	60
289 964	3,2	912 277	9,9	1 591 045	17,3	1 305 131	14,2	814 192	8,9	891 221	9,7	1 563 538	17,0	61

Noch: 5. Bevölkerung in den Stadt- und Landkreisen Baden-Württembergs am 31. Dezember 1999 nach
c) Ausländer

Lfd. Nr.	Kreis Region Regierungsbezirk Land	Ausländer insgesamt	Altersgruppe von ...							
			0 - 3		3 - 6		6 - 15		15 - 18	
			Anzahl	%	Anzahl	%	Anzahl	%	Anzahl	%
1	Stadtkreis Stuttgart, Landeshauptstadt	142 737	5 110	3,6	4 805	3,4	13 948	9,8	4 763	3,3
2	Landkreise Böblingen	60 264	2 579	4,3	2 419	4,0	7 123	11,8	2 385	4,0
3	Esslingen	75 090	3 116	4,1	3 171	4,2	8 758	11,7	2 879	3,8
4	Göppingen	36 218	1 503	4,1	1 481	4,1	4 726	13,0	1 539	4,2
5	Ludwigsburg	80 664	3 531	4,4	3 547	4,4	9 762	12,1	3 152	3,9
6	Rems-Murr-Kreis	56 473	2 375	4,2	2 330	4,1	6 740	11,9	2 105	3,7
7	Region Stuttgart	451 446	18 214	4,0	17 753	3,9	51 057	11,3	16 823	3,7
8	Stadtkreis Heilbronn	24 591	1 112	4,5	1 040	4,2	2 884	11,7	938	3,8
9	Landkreise Heilbronn	35 978	1 858	5,2	1 817	5,1	5 036	14,0	1 439	4,0
10	Hohenlohekreis	7 693	295	3,8	313	4,1	797	10,4	276	3,6
11	Schwäbisch Hall	13 159	541	4,1	576	4,4	1 579	12,0	468	3,6
12	Main-Tauber-Kreis	7 397	277	3,7	292	3,9	932	12,6	254	3,4
13	Region Franken	88 818	4 083	4,6	4 038	4,5	11 228	12,6	3 375	3,8
14	Landkreise Heidenheim	15 333	677	4,4	631	4,1	1 862	12,1	606	4,0
15	Ostalbkreis	27 900	1 231	4,4	1 202	4,3	3 518	12,6	1 129	4,0
16	Region Ostwürttemberg	43 233	1 908	4,4	1 833	4,2	5 380	12,4	1 735	4,0
17	Regierungsbezirk Stuttgart	583 497	24 205	4,1	23 624	4,0	67 665	11,6	21 933	3,8
18	Stadtkreise Baden-Baden	5 938	162	2,7	149	2,5	536	9,0	153	2,6
19	Karlsruhe	39 300	1 174	3,0	1 070	2,7	3 376	8,6	1 184	3,0
20	Landkreise Karlsruhe	38 534	1 646	4,3	1 686	4,4	4 837	12,6	1 426	3,7
21	Rastatt	19 416	658	3,4	603	3,1	1 697	8,7	579	3,0
22	Region Mittlerer Oberrhein	103 188	3 640	3,5	3 508	3,4	10 446	10,1	3 342	3,2
23	Stadtkreise Heidelberg	22 706	676	3,0	641	2,8	1 823	8,0	597	2,6
24	Mannheim	66 489	2 673	4,0	2 640	4,0	7 318	11,0	2 284	3,4
25	Landkreise Neckar-Odenwald-Kreis	10 337	398	3,9	406	3,9	1 298	12,6	418	4,0
26	Rhein-Neckar-Kreis	54 527	2 188	4,0	2 142	3,9	6 759	12,4	1 982	3,6
27	Region Unterer Neckar	154 059	5 935	3,9	5 829	3,8	17 198	11,2	5 281	3,4
28	Stadtkreis Pforzheim	20 394	850	4,2	833	4,1	2 532	12,4	803	3,9
29	Landkreise Calw	19 321	818	4,2	827	4,3	2 436	12,6	830	4,3
30	Enzkreis	20 311	804	4,0	809	4,0	2 569	12,6	803	4,0
31	Freudenstadt	11 157	454	4,1	435	3,9	1 331	11,9	456	4,1
32	Region Nordschwarzwald	71 183	2 926	4,1	2 904	4,1	8 868	12,5	2 892	4,1
33	Regierungsbezirk Karlsruhe	328 430	12 501	3,8	12 241	3,7	36 512	11,1	11 515	3,5
34	Stadtkreis Freiburg im Breisgau	26 936	835	3,1	762	2,8	2 261	8,4	750	2,8
35	Landkreise Breisgau-Hochschwarzwald	17 391	608	3,5	636	3,7	1 889	10,9	538	3,1
36	Emmendingen	9 038	351	3,9	393	4,3	1 040	11,5	316	3,5
37	Ortenaukreis	29 558	1 133	3,8	1 162	3,9	3 559	12,0	1 125	3,8
38	Region Südlicher Oberrhein	82 923	2 927	3,5	2 953	3,6	8 749	10,6	2 729	3,3
39	Landkreise Rottweil	11 351	366	3,2	402	3,5	1 407	12,4	510	4,5
40	Schwarzwald-Baar-Kreis	24 407	908	3,7	954	3,9	2 719	11,1	952	3,9
41	Tuttlingen	15 038	682	4,5	612	4,1	1 894	12,6	633	4,2
42	Region Schwarzwald-Baar-Heuberg	50 796	1 956	3,9	1 968	3,9	6 020	11,9	2 095	4,1
43	Landkreise Konstanz	31 620	1 064	3,4	1 011	3,2	3 247	10,3	1 081	3,4
44	Lörrach	24 111	898	3,7	929	3,9	2 848	11,8	1 030	4,3
45	Waldshut	17 911	716	4,0	721	4,0	2 188	12,2	716	4,0
46	Region Hochrhein-Bodensee	73 642	2 678	3,6	2 661	3,6	8 283	11,2	2 827	3,8
47	Regierungsbezirk Freiburg	207 361	7 561	3,6	7 582	3,7	23 052	11,1	7 651	3,7
48	Landkreise Reutlingen	36 462	1 370	3,8	1 402	3,8	4 122	11,3	1 416	3,9
49	Tübingen	26 507	955	3,6	900	3,4	2 680	10,1	886	3,3
50	Zollernalbkreis	19 852	886	4,5	852	4,3	2 675	13,5	866	4,4
51	Region Neckar-Alb	82 821	3 211	3,9	3 154	3,8	9 477	11,4	3 168	3,8
52	Stadtkreis Ulm	20 532	902	4,4	791	3,9	2 306	11,2	823	4,0
53	Landkreise Alb-Donau-Kreis	17 773	848	4,8	807	4,5	2 282	12,8	769	4,3
54	Biberach	10 478	459	4,4	403	3,8	1 268	12,1	417	4,0
55	Region Donau-Iller 1)	48 783	2 209	4,5	2 001	4,1	5 856	12,0	2 009	4,1
56	Landkreise Bodenseekreis	20 087	686	3,4	657	3,3	2 238	11,1	804	4,0
57	Ravensburg	23 416	960	4,1	868	3,7	2 663	11,4	836	3,6
58	Sigmaringen	10 780	434	4,0	466	4,3	1 479	13,7	528	4,9
59	Region Bodensee-Oberschwaben	54 283	2 080	3,8	1 991	3,7	6 380	11,8	2 168	4,0
60	Regierungsbezirk Tübingen	185 887	7 500	4,0	7 146	3,8	21 713	11,7	7 345	4,0
61	Baden-Württemberg	1 305 175	51 767	4,0	50 593	3,9	148 942	11,4	48 444	3,7

1) Soweit Land Baden-Württemberg.

Altersgruppen

bis unter ... Jahren														Lfd. Nr.
18 - 21		21 - 30		30 - 40		40 - 50		50 - 58		58 - 65		65 und mehr		
Anzahl	%	Anzahl	%	Anzahl	%	Anzahl	%	Anzahl	%	Anzahl	%	Anzahl	%	
6 292	4,4	27 026	18,9	27 356	19,2	20 389	14,3	16 060	11,3	9 966	7,0	7 022	4,9	1
2 933	4,9	11 341	18,8	10 750	17,8	8 401	13,9	6 360	10,6	3 695	6,1	2 278	3,8	2
3 580	4,8	13 738	18,3	13 506	18,0	10 278	13,7	8 335	11,1	4 800	6,4	2 929	3,9	3
1 769	4,9	6 664	18,4	6 572	18,1	4 684	12,9	3 547	9,8	2 093	5,8	1 640	4,5	4
3 791	4,7	15 268	18,9	14 847	18,4	10 563	13,1	8 190	10,2	4 861	6,0	3 152	3,9	5
2 588	4,6	10 191	18,0	10 842	19,2	7 808	13,8	5 831	10,3	3 261	5,8	2 402	4,3	6
20 953	4,6	84 228	18,7	83 873	18,6	62 123	13,8	48 323	10,7	28 676	6,4	19 423	4,3	7
1 169	4,8	5 179	21,1	4 727	19,2	2 891	11,8	2 190	8,9	1 466	6,0	995	4,0	8
1 779	4,9	6 987	19,4	6 933	19,3	4 244	11,8	2 929	8,1	1 744	4,8	1 212	3,4	9
340	4,4	1 517	19,7	1 549	20,1	1 095	14,2	762	9,9	449	5,8	300	3,9	10
639	4,9	2 566	19,5	2 751	20,9	1 646	12,5	1 074	8,2	730	5,5	589	4,5	11
319	4,3	1 474	19,9	1 602	21,7	991	13,4	606	8,2	325	4,4	325	4,4	12
4 246	4,8	17 723	20,0	17 562	19,8	10 867	12,2	7 561	8,5	4 714	5,3	3 421	3,9	13
728	4,7	2 884	18,8	2 850	18,6	1 994	13,0	1 492	9,7	897	5,9	712	4,6	14
1 501	5,4	5 525	19,8	5 058	18,1	3 410	12,2	2 618	9,4	1 532	5,5	1 176	4,2	15
2 229	5,2	8 409	19,5	7 908	18,3	5 404	12,5	4 110	9,5	2 429	5,6	1 888	4,4	16
27 428	4,7	110 360	18,9	109 343	18,7	78 394	13,4	59 994	10,3	35 819	6,1	24 732	4,2	17
198	3,3	1 044	17,6	1 169	19,7	845	14,2	654	11,0	427	7,2	601	10,1	18
1 814	4,6	9 038	23,0	8 149	20,7	5 360	13,6	3 603	9,2	2 322	5,9	2 210	5,6	19
1 790	4,6	7 283	18,9	7 437	19,3	5 047	13,1	3 782	9,8	2 100	5,4	1 500	3,9	20
749	3,9	3 683	19,0	3 423	17,6	2 665	13,7	2 309	11,9	1 547	8,0	1 503	7,7	21
4 551	4,4	21 048	20,4	20 178	19,6	13 917	13,5	10 348	10,0	6 396	6,2	5 814	5,6	22
1 068	4,7	5 258	23,2	5 404	23,8	3 200	14,1	1 773	7,8	1 030	4,5	1 236	5,4	23
3 051	4,6	13 281	20,0	12 604	19,0	8 438	12,7	6 778	10,2	3 994	6,0	3 428	5,2	24
525	5,1	2 029	19,6	1 983	19,2	1 304	12,6	959	9,3	572	5,5	445	4,3	25
2 414	4,4	10 069	18,5	11 265	20,7	7 152	13,1	4 911	9,0	2 954	5,4	2 691	4,9	26
7 058	4,6	30 637	19,9	31 256	20,3	20 094	13,0	14 421	9,4	8 550	5,5	7 800	5,1	27
933	4,6	3 818	18,7	3 758	18,4	2 744	13,5	1 989	9,8	1 135	5,6	999	4,9	28
922	4,8	3 450	17,9	3 291	17,0	2 635	13,6	2 167	11,2	1 158	6,0	787	4,1	29
982	4,8	3 623	17,8	3 863	19,0	2 694	13,3	2 152	10,6	1 204	5,9	808	4,0	30
576	5,2	2 156	19,3	2 050	18,4	1 493	13,4	1 114	10,0	631	5,7	461	4,1	31
3 413	4,8	13 047	18,3	12 962	18,2	9 566	13,4	7 422	10,4	4 128	5,8	3 055	4,3	32
15 022	4,6	64 732	19,7	64 396	19,6	43 577	13,3	32 191	9,8	19 074	5,8	16 669	5,1	33
1 180	4,4	6 339	23,5	6 238	23,2	3 649	13,5	2 037	7,6	1 212	4,5	1 673	6,2	34
772	4,4	3 350	19,3	3 771	21,7	2 330	13,4	1 592	9,2	910	5,2	995	5,7	35
376	4,2	1 695	18,8	1 875	20,7	1 241	13,7	800	8,9	470	5,2	481	5,3	36
1 299	4,4	5 570	18,8	5 770	19,5	4 002	13,5	2 667	9,0	1 610	5,4	1 661	5,6	37
3 627	4,4	16 954	20,4	17 654	21,3	11 222	13,5	7 096	8,6	4 202	5,1	4 810	5,8	38
560	4,9	2 055	18,1	2 109	18,6	1 648	14,5	1 103	9,7	637	5,6	554	4,9	39
1 127	4,6	4 380	17,9	4 187	17,2	3 406	14,0	2 911	11,9	1 590	6,5	1 273	5,2	40
778	5,2	2 927	19,5	2 556	17,0	2 001	13,3	1 444	9,6	833	5,5	678	4,5	41
2 465	4,9	9 362	18,4	8 852	17,4	7 055	13,9	5 458	10,7	3 060	6,0	2 505	4,9	42
1 400	4,4	6 298	19,9	6 300	19,9	4 351	13,8	3 050	9,6	1 913	6,0	1 905	6,0	43
1 071	4,4	4 133	17,1	4 668	19,4	3 477	14,4	2 265	9,4	1 407	5,8	1 385	5,7	44
803	4,5	2 996	16,7	3 338	18,6	2 480	13,8	1 772	9,9	985	5,5	1 196	6,7	45
3 274	4,4	13 427	18,2	14 306	19,4	10 308	14,0	7 087	9,6	4 305	5,8	4 486	6,1	46
9 366	4,5	39 743	19,2	40 812	19,7	28 585	13,8	19 641	9,5	11 567	5,6	11 801	5,7	47
1 731	4,7	7 166	19,7	6 949	19,1	4 809	13,2	3 710	10,2	2 195	6,0	1 592	4,4	48
1 341	5,1	5 439	20,5	5 923	22,3	3 898	14,7	2 102	7,9	1 309	4,9	1 074	4,1	49
955	4,8	3 649	18,4	3 656	18,4	2 628	13,2	1 802	9,1	1 093	5,5	790	4,0	50
4 027	4,9	16 254	19,6	16 528	20,0	11 335	13,7	7 614	9,2	4 597	5,6	3 456	4,2	51
1 094	5,3	4 164	20,3	3 411	16,6	2 813	13,7	2 173	10,6	1 201	5,8	854	4,2	52
877	4,9	3 379	19,0	3 296	18,5	2 282	12,8	1 611	9,1	942	5,3	680	3,8	53
538	5,1	2 000	19,1	1 896	18,1	1 352	12,9	1 034	9,9	586	5,6	525	5,0	54
2 509	5,1	9 543	19,6	8 603	17,6	6 447	13,2	4 818	9,9	2 729	5,6	2 059	4,2	55
966	4,8	3 797	18,9	3 716	18,5	2 891	14,4	2 133	10,6	1 145	5,7	1 054	5,2	56
1 102	4,7	4 628	19,8	4 590	19,6	3 066	13,1	2 296	9,8	1 269	5,4	1 138	4,9	57
641	5,9	2 075	19,2	1 937	18,0	1 351	12,5	912	8,5	504	4,7	453	4,2	58
2 709	5,0	10 500	19,3	10 243	18,9	7 308	13,5	5 341	9,8	2 918	5,4	2 645	4,9	59
9 245	5,0	36 297	19,5	35 374	19,0	25 090	13,5	17 773	9,6	10 244	5,5	8 160	4,4	60
61 061	4,7	251 132	19,2	249 925	19,1	175 646	13,5	129 599	9,9	76 704	5,9	61 362	4,7	61

6. Bevölkerung Baden-Württembergs am 31. Dezember 1999 nach Altersgruppen, Familienstand und Geschlecht

Lfd. Nr.	Alter von ... bis unter ... Jahren	Geburtsjahr	Männlich									
			zusammen		davon							
					ledig		verheiratet		verwitwet		geschieden	
1 000	%	1 000	%	1 000	%	1 000	%	1 000	%			
a) Gesamtbevölkerung												
1	unter 15	1999 – 1985	904,9	17,6	904,9	38,9	–	–	–	–	–	–
2	15 – 18	1984 – 1982	175,0	3,4	175,0	7,5	0,0	0,0	–	–	–	–
3	18 – 21	1981 – 1979	177,3	3,5	175,9	7,6	1,3	0,1	0,0	0,0	0,0	0,0
4	21 – 25	1978 – 1975	236,1	4,6	220,4	9,5	15,2	0,6	0,0	0,0	0,5	0,2
5	25 – 30	1974 – 1970	352,9	6,9	267,9	11,5	80,4	3,2	0,2	0,1	4,5	2,1
6	30 – 35	1969 – 1965	472,4	9,2	234,2	10,1	219,8	8,9	0,6	0,5	17,8	8,4
7	35 – 40	1964 – 1960	477,6	9,3	137,7	5,9	307,1	12,4	1,2	1,0	31,5	14,8
8	40 – 45	1959 – 1955	404,2	7,9	71,4	3,1	296,9	12,0	1,9	1,6	34,0	16,0
9	45 – 50	1954 – 1950	346,3	6,7	41,1	1,8	270,4	10,9	2,8	2,4	31,9	15,0
10	50 – 55	1949 – 1945	293,4	5,7	25,2	1,1	237,4	9,6	3,8	3,3	27,0	12,7
11	55 – 60	1944 – 1940	331,0	6,4	25,2	1,1	272,2	11,0	7,4	6,3	26,2	12,4
12	60 – 65	1939 – 1935	331,3	6,5	21,3	0,9	278,4	11,2	12,1	10,4	19,5	9,2
13	65 und mehr	1934 und früher	630,2	12,3	26,5	1,1	497,9	20,1	86,3	74,2	19,5	9,2
14	Insgesamt		5 132,4	100	2 326,6	100	2 477,1	100	116,3	100	212,4	100
b) Deutsche												
15	unter 15	1999 – 1985	775,8	17,5	775,8	39,1	–	–	–	–	–	–
16	15 – 18	1984 – 1982	149,5	3,4	149,4	7,5	0,0	0,0	–	–	–	–
17	18 – 21	1981 – 1979	146,4	3,3	145,7	7,3	0,7	0,0	0,0	0,0	0,0	0,0
18	21 – 25	1978 – 1975	183,9	4,1	174,5	8,8	9,2	0,4	0,0	0,0	0,2	0,1
19	25 – 30	1974 – 1970	275,6	6,2	213,9	10,8	58,6	2,7	0,1	0,1	3,0	1,6
20	30 – 35	1969 – 1965	397,4	8,9	198,6	10,0	184,0	8,5	0,4	0,4	14,3	7,8
21	35 – 40	1964 – 1960	415,0	9,3	123,6	6,2	263,5	12,2	0,9	0,8	26,9	14,6
22	40 – 45	1959 – 1955	355,7	8,0	67,5	3,4	257,3	11,9	1,5	1,4	29,4	16,0
23	45 – 50	1954 – 1950	305,7	6,9	39,8	2,0	235,6	10,9	2,4	2,2	28,0	15,2
24	50 – 55	1949 – 1945	245,7	5,5	24,0	1,2	195,1	9,0	3,1	2,8	23,5	12,7
25	55 – 60	1944 – 1940	290,8	6,5	24,3	1,2	236,3	10,9	6,6	6,0	23,7	12,9
26	60 – 65	1939 – 1935	301,1	6,8	20,5	1,0	251,6	11,6	11,2	10,2	17,7	9,6
27	65 und mehr	1934 und früher	598,5	13,5	25,3	1,3	471,9	21,8	83,7	76,1	17,5	9,5
28	Zusammen		4 440,9	100	1 982,9	100	2 163,7	100	110,0	100	184,3	100
c) Ausländer												
29	unter 15	1999 – 1985	129,1	18,7	129,1	37,6	–	–	–	–	–	–
30	15 – 18	1984 – 1982	25,6	3,7	25,5	7,4	0,0	0,0	–	–	–	–
31	18 – 21	1981 – 1979	30,9	4,5	30,2	8,8	0,6	0,2	0,0	0,0	0,0	0,0
32	21 – 25	1978 – 1975	52,2	7,6	45,9	13,4	6,1	1,9	0,0	0,1	0,2	0,9
33	25 – 30	1974 – 1970	77,3	11,2	54,0	15,7	21,8	7,0	0,1	1,1	1,5	5,2
34	30 – 35	1969 – 1965	75,0	10,8	35,6	10,4	35,8	11,4	0,2	3,3	3,4	12,2
35	35 – 40	1964 – 1960	62,6	9,1	14,1	4,1	43,6	13,9	0,3	4,4	4,6	16,3
36	40 – 45	1959 – 1955	48,5	7,0	3,9	1,1	39,6	12,7	0,4	6,0	4,6	16,2
37	45 – 50	1954 – 1950	40,6	5,9	1,3	0,4	34,8	11,1	0,5	7,4	4,0	14,2
38	50 – 55	1949 – 1945	47,7	6,9	1,2	0,4	42,3	13,5	0,7	10,4	3,5	12,6
39	55 – 60	1944 – 1940	40,2	5,8	1,0	0,3	35,9	11,4	0,8	12,6	2,5	9,0
40	60 – 65	1939 – 1935	30,2	4,4	0,8	0,2	26,8	8,6	0,8	13,4	1,8	6,2
41	65 und mehr	1934 und früher	31,7	4,6	1,1	0,3	26,0	8,3	2,6	41,2	2,0	7,1
42	Zusammen		691,5	100	343,8	100	313,3	100	6,3	100	28,1	100

Weiblich										Insgesamt		Lfd. Nr.
zusammen		davon										
		ledig		verheiratet		verwitwet		geschieden				
1 000	%	1 000	%	1 000	%	1 000	%	1 000	%	1 000	%	

a) Gesamtbevölkerung

857,5	16,0	857,5	42,6	—	—	—	—	—	—	1 762,4	16,8	1
165,7	3,1	165,3	8,2	0,4	0,0	—	—	—	—	340,7	3,3	2
173,7	3,3	166,0	8,3	7,6	0,3	0,0	0,0	0,1	0,0	351,0	3,4	3
231,4	4,3	190,5	9,5	39,5	1,6	0,1	0,0	1,3	0,5	467,5	4,5	4
343,0	6,4	196,6	9,8	137,3	5,6	0,5	0,1	8,5	3,1	695,9	6,6	5
444,4	8,3	143,1	7,1	276,2	11,2	1,8	0,3	23,3	8,6	916,7	8,8	6
446,7	8,4	78,6	3,9	328,9	13,4	4,0	0,7	35,1	13,0	924,2	8,8	7
383,9	7,2	43,8	2,2	296,9	12,1	6,9	1,1	36,2	13,4	788,1	7,5	8
346,4	6,5	27,3	1,4	271,8	11,1	11,0	1,8	36,2	13,4	692,7	6,6	9
287,4	5,4	16,3	0,8	225,2	9,2	15,5	2,6	30,4	11,3	580,8	5,5	10
328,9	6,2	17,4	0,9	250,7	10,2	29,9	4,9	30,9	11,5	659,9	6,3	11
339,8	6,4	19,4	1,0	243,4	9,9	52,3	8,6	24,7	9,1	671,0	6,4	12
994,7	18,6	90,5	4,5	377,9	15,4	483,0	79,8	43,3	16,0	1 624,9	15,5	13
5 343,6	100	2 012,3	100	2 456,0	100	605,3	100	270,1	100	10 475,9	100	14

b) Deutsche

735,3	15,5	735,3	42,4	—	—	—	—	—	—	1 511,1	16,5	15
142,8	3,0	142,8	8,2	0,1	0,0	—	—	—	—	292,3	3,2	16
143,6	3,0	139,7	8,1	3,8	0,2	0,0	0,0	0,0	0,0	290,0	3,2	17
181,9	3,8	155,7	9,0	25,1	1,2	0,1	0,0	0,9	0,4	365,7	4,0	18
270,9	5,7	158,4	9,1	105,4	4,9	0,3	0,1	6,8	2,8	546,5	6,0	19
381,6	8,1	123,5	7,1	236,1	10,9	1,4	0,2	20,7	8,4	779,0	8,5	20
397,1	8,4	72,2	4,2	289,5	13,4	3,4	0,6	32,0	13,0	812,1	8,9	21
342,5	7,2	41,5	2,4	261,9	12,1	5,9	1,0	33,3	13,5	698,3	7,6	22
301,2	6,4	25,8	1,5	233,1	10,8	9,3	1,6	33,0	13,4	606,9	6,6	23
247,5	5,2	15,1	0,9	191,5	8,8	13,3	2,3	27,6	11,2	493,2	5,4	24
300,7	6,4	16,6	1,0	228,0	10,5	27,4	4,7	28,7	11,7	591,5	6,4	25
319,6	6,8	18,8	1,1	228,6	10,5	49,4	8,5	22,9	9,3	620,7	6,8	26
965,1	20,4	89,3	5,1	364,3	16,8	471,0	81,0	40,5	16,5	1 563,5	17,0	27
4 729,9	100	1 734,5	100	2 167,4	100	581,6	100	246,4	100	9 170,8	100	28

c) Ausländer

122,2	19,9	122,2	44,0	—	—	—	—	—	—	251,3	19,3	29
22,9	3,7	22,5	8,1	0,3	0,1	—	—	—	—	48,4	3,7	30
30,2	4,9	26,3	9,5	3,8	1,3	0,0	0,0	0,0	0,2	61,1	4,7	31
49,6	8,1	34,7	12,5	14,4	5,0	0,1	0,2	0,4	1,7	101,8	7,8	32
72,0	11,7	38,2	13,8	31,9	11,1	0,2	0,8	1,7	7,3	149,3	11,4	33
62,7	10,2	19,6	7,1	40,1	13,9	0,4	1,8	2,6	11,0	137,8	10,6	34
49,6	8,1	6,4	2,3	39,4	13,7	0,6	2,7	3,1	13,1	112,2	8,6	35
41,3	6,7	2,4	0,9	35,0	12,1	1,0	4,1	3,0	12,5	89,8	6,9	36
45,2	7,4	1,5	0,5	38,8	13,4	1,7	7,2	3,3	13,8	85,8	6,6	37
39,9	6,5	1,2	0,4	33,7	11,7	2,2	9,2	2,8	12,0	87,5	6,7	38
28,3	4,6	0,8	0,3	22,7	7,9	2,5	10,7	2,2	9,4	68,4	5,2	39
20,1	3,3	0,6	0,2	14,7	5,1	3,0	12,5	1,8	7,5	50,3	3,9	40
29,6	4,8	1,3	0,5	13,6	4,7	12,0	50,6	2,7	11,5	61,4	4,7	41
613,7	100	277,8	100	288,5	100	23,7	100	23,7	100	1 305,2	100	42

Altersaufbau der Bevölkerung in Baden-Württemberg am 31. Dezember 1999

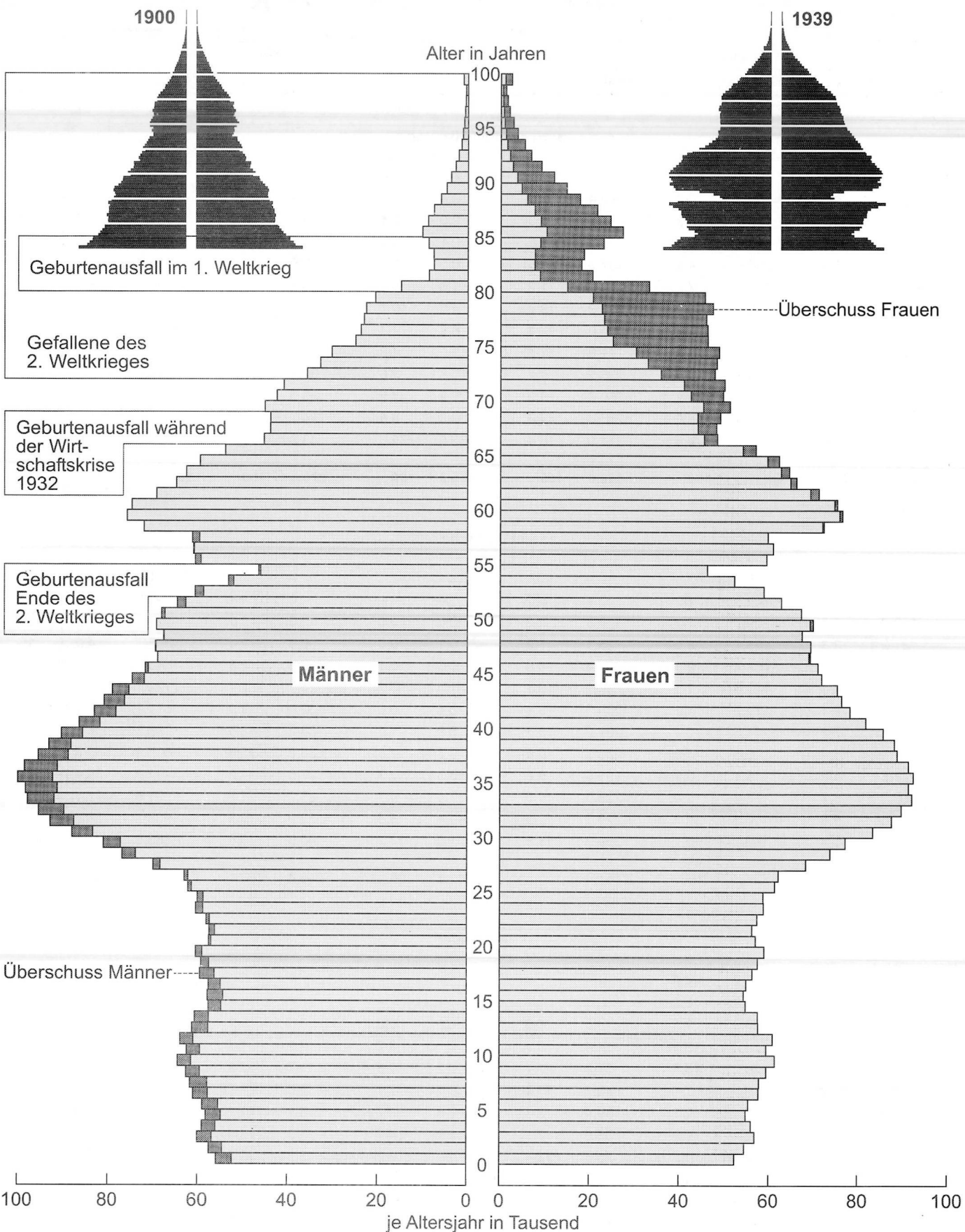

Bevölkerungsbilanz in Baden-Württemberg

a) Gesamtbevölkerung seit 1950

Jahr ¹⁾	Lebend Geborene	Gestorbene	Geburten- überschuss (+) bzw. -defizit (-)	Zuzüge	Fortzüge	Wanderungs- saldo	Bevölke- rungszu- (+) bzw. -abnahme (-) insgesamt	Bevölkerung am 31. Dezember
				über die Landesgrenze				
1950	107 222	67 353	+ 39 869	.	.	+ 118 142	+ 158 011	6 478 380
1951	106 297	69 948	+ 36 349	.	.	+ 72 676	+ 109 025	6 587 405
1952	108 921	69 332	+ 39 589	192 978	123 216	+ 69 762	+ 109 351	6 696 756
1953	110 634	75 631	+ 35 003	245 810	114 357	+ 131 453	+ 166 456	6 863 212
1954	114 566	70 108	+ 44 458	233 243	132 774	+ 100 469	+ 144 927	7 008 139
1955	118 015	73 643	+ 44 372	241 761	137 614	+ 104 147	+ 148 519	7 156 658
1956	125 941	75 784	+ 50 157	255 230	162 168	+ 93 062	+ 143 219	7 164 733
1957	130 302	79 417	+ 50 885	262 540	176 233	+ 86 307	+ 137 192	7 301 925
1958	133 806	74 826	+ 58 980	247 654	175 552	+ 72 102	+ 131 028	7 433 007
1959	140 842	76 640	+ 64 202	244 520	181 031	+ 63 489	+ 127 691	7 560 698
1960	145 353	82 251	+ 63 102	307 201	204 142	+ 103 059	+ 166 161	7 726 859
1961	152 487	79 197	+ 73 290	333 659	226 459	+ 107 200	+ 180 490	7 838 682
1962	154 047	80 640	+ 73 407	324 288	245 739	+ 78 549	+ 151 956	7 990 638
1963	158 750	85 975	+ 72 775	329 156	284 234	+ 44 922	+ 117 697	8 108 335
1964	160 988	81 615	+ 79 373	370 885	301 196	+ 69 689	+ 149 062	8 257 397
1965	158 742	85 941	+ 72 801	402 576	306 572	+ 96 004	+ 168 805	8 426 202
1966	160 802	86 600	+ 74 202	373 697	339 995	+ 33 702	+ 107 904	8 534 106
1967	155 617	87 276	+ 68 341	274 573	311 535	- 36 962	+ 31 379	8 565 471
1968	147 961	93 263	+ 54 698	358 881	265 157	+ 93 724	+ 148 422	8 713 893
1969	140 087	94 628	+ 45 459	445 621	295 274	+ 150 347	+ 195 806	8 909 699
1970	128 212	92 628	+ 35 584	430 349	320 888	+ 109 461	+ 145 045	8 953 607
1971	123 871	92 671	+ 31 200	394 150	323 843	+ 70 307	+ 101 507	9 055 114
1972	112 845	92 740	+ 20 105	390 189	311 256	+ 78 933	+ 99 038	9 154 152
1973	102 875	92 918	+ 9 957	384 032	308 765	+ 75 267	+ 85 224	9 239 376
1974	102 206	93 127	+ 9 079	274 660	296 875	- 22 215	- 13 136	9 226 240
1975	97 019	95 646	+ 1 373	203 461	278 326	- 74 865	- 73 492	9 152 748
1976	95 492	94 426	+ 1 066	211 451	245 999	- 34 548	- 33 482	9 119 266
1977	90 981	90 517	+ 464	229 704	228 981	+ 723	+ 1 187	9 120 453
1978	89 924	93 987	- 4 063	237 097	215 697	+ 21 400	+ 17 337	9 137 790
1979	92 425	91 513	+ 912	258 873	207 523	+ 51 350	+ 52 262	9 190 052
1980	99 721	92 418	+ 7 303	277 315	215 723	+ 61 592	+ 68 895	9 258 947
1981	100 673	93 979	+ 6 694	232 880	210 600	+ 22 280	+ 28 974	9 287 921
1982	100 268	93 197	+ 7 071	192 261	216 645	- 24 384	- 17 313	9 270 608
1983	95 447	95 750	- 303	165 198	192 202	- 27 004	- 27 307	9 243 301
1984	94 414	90 870	+ 3 544	183 645	189 407	- 5 762	- 2 218	9 241 083
1985	94 442	93 295	+ 1 147	190 882	161 742	+ 29 140	+ 30 287	9 271 370
1986	101 616	93 003	+ 8 613	205 255	158 458	+ 46 797	+ 55 410	9 326 780
1987	103 590	91 587	+ 12 003	217 991	166 742	+ 51 249	+ 63 252	9 330 488
1988	110 627	92 418	+ 18 209	255 071	171 059	+ 84 012	+ 102 221	9 432 709
1989	111 600	94 262	+ 17 338	358 784	190 135	+ 168 649	+ 185 987	9 618 696
1990	118 579	97 570	+ 21 009	386 395	204 073	+ 182 322	+ 203 331	9 822 027
1991	117 528	97 146	+ 20 382	380 077	220 646	+ 159 431	+ 179 813	10 001 840
1992	117 559	95 977	+ 21 582	401 620	276 334	+ 125 286	+ 146 868	10 148 708
1993	117 982	98 572	+ 19 410	344 073	278 165	+ 65 908	+ 85 318	10 234 026
1994	113 398	96 638	+ 16 760	294 264	272 981	+ 21 283	+ 38 043	10 272 069
1995	112 459	97 733	+ 14 726	296 215	263 643	+ 32 572	+ 47 298	10 319 367
1996	114 657	98 908	+ 15 749	277 473	238 084	+ 39 389	+ 55 138	10 374 505
1997	116 419	97 167	+ 19 252	257 106	254 253	+ 2 853	+ 22 105	10 396 610
1998	111 056	96 810	+ 14 246	263 566	248 382	+ 15 184	+ 29 430	10 426 040
1999	107 973	96 933	+ 11 040	274 289	235 437	+ 38 852	+ 49 892	10 475 932

In den Jahren 1956, 1961, 1970 und 1987 wurden die fortgeschriebenen Bevölkerungszahlen aufgrund der Ergebnisse aus den Bevölkerungszählungen dieser Jahre bereinigt. Daher stimmen die Zu- und Abnahmen dieser Jahre mit den Angaben über Geburtenüberschuss bzw. -defizit und Wanderungssaldo nicht überein; 1967: Gebietsabtretung an die Schweiz mit Wirkung vom 20.07. (14 Personen).

Noch: 7. Bevölkerungsbilanz in Baden-Württemberg

b) Deutsche seit 1980

Jahr	Lebend Geborene	Gestorbene	Geburten- über- schuss (+) bzw. -defizit (-)	Zuzüge	Fortzüge	Wande- rungssaldo	Einbürge- rungen ¹⁾	Bevölke- rungszu- (+) bzw. -ab- nahme (-) insgesamt	Bevölkerung am 31. Dezember
				über die Landesgrenze					
1980	82 367	90 907	- 8 540	125 959	104 409	+ 21 550	+ 2 968	+ 15 978	8 332 594
1981	83 562	92 469	- 8 907	121 277	102 201	+ 19 076	+ 2 734	+ 12 903	8 345 497
1982	84 873	91 635	- 6 762	117 130	104 578	+ 12 552	+ 2 450	+ 8 240	8 353 737
1983	83 043	94 258	- 11 215	99 417	94 928	+ 4 489	+ 2 434	- 4 292	8 349 445
1984	83 517	89 535	- 6 018	111 024	78 698	+ 32 326	+ 2 549	+ 28 857	8 378 302
1985	83 986	92 039	- 8 053	108 617	79 783	+ 28 834	+ 2 352	+ 23 133	8 401 435
1986	90 478	91 647	- 1 169	109 458	81 977	+ 27 481	+ 2 512	+ 28 824	8 430 259
1987 ²⁾	91 253	90 165	+ 1 088	118 251	88 787	+ 29 464	+ 2 359	+ 32 911	8 458 640
1988	97 027	90 955	+ 6 072	131 735	91 445	+ 40 290	+ 2 581	+ 48 943	8 507 583
1989	96 612	92 743	+ 3 869	222 044	98 385	+ 123 659	+ 2 817	+ 130 345	8 637 928
1990	102 349	95 789	+ 6 560	228 634	102 326	+ 126 308	+ 4 411	+ 137 279	8 775 207
1991	100 807	95 282	+ 5 525	172 139	111 574	+ 60 565	+ 6 002	+ 72 092	8 847 299
1992	98 951	93 950	+ 5 001	151 316	114 918	+ 36 398	+ 2 672	+ 44 071	8 891 370
1993	98 361	96 364	+ 1 997	139 010	115 148	+ 23 862	+ 4 540	+ 30 399	8 921 769
1994	94 367	94 301	+ 66	133 053	126 732	+ 6 321	+ 16 209	+ 22 596	8 944 365
1995	93 736	95 449	- 1 713	137 901	126 555	+ 11 346	+ 17 239	+ 26 872	8 971 237
1996	95 334	96 531	- 1 197	135 689	122 322	+ 13 367	+ 20 691	+ 32 861	9 004 098
1997	96 860	94 773	+ 2 087	136 581	121 133	+ 15 448	+ 58 513	+ 76 048	9 080 146
1998	93 075	94 325	- 1 250	140 893	119 478	+ 21 415	+ 21 901	+ 42 066	9 122 212
1999 ³⁾	91 065	94 314	- 3 249	139 079	115 695	+ 23 384	+ 28 562	+ 48 545	9 170 757

1) Ab 1991: Einschließlich sonstiger Änderungen der Staatsangehörigkeit, die im Melderegister berücksichtigt wurden. 1997: Einschließlich nachträglich registrierter Staatsangehörigkeitswechsel aus den Jahren 1993 bis 1996. – 2) Im Jahr 1987 wurden die fortgeschriebenen Bevölkerungszahlen aufgrund des Volkszählungsergebnisses in diesem Jahr bereinigt. Daher stimmt die Zunahme in diesem Jahr mit den Angaben über Geburtenüberschuss und Wanderungssaldo rechnerisch nicht überein. 3) Bevölkerungszunahme: Einschließlich Korrekturen der Bevölkerungsfortschreibung.

Noch: 7. Bevölkerungsbilanz in Baden-Württemberg

c) Ausländer seit 1980

Jahr	Lebend Geborene	Gestorbene	Geburten- über- schuss (+) bzw. -defizit (-)	Zuzüge	Fortzüge	Wande- rungssaldo	Einbürge- rungen ¹⁾	Bevölke- rungszu- (+) bzw. -ab- nahme (-) insgesamt	Bevölkerung am 31. Dezember
				über die Landesgrenze					
1980	17 354	1 511	+ 15 843	151 356	111 314	+ 40 042	- 2 968	+ 52 917	926 353
1981	17 111	1 510	+ 15 601	111 603	108 399	+ 3 204	- 2 734	+ 16 071	942 424
1982	15 395	1 562	+ 13 833	75 131	112 067	- 36 936	- 2 450	- 25 553	916 871
1983	12 404	1 492	+ 10 912	65 781	97 274	- 31 493	- 2 434	- 23 015	893 856
1984	10 897	1 335	+ 9 562	72 621	110 709	- 38 088	- 2 549	- 31 075	862 781
1985	10 456	1 256	+ 9 200	82 265	81 959	+ 306	- 2 352	+ 7 154	869 935
1986	11 138	1 356	+ 9 782	95 797	76 481	+ 19 316	- 2 512	+ 26 586	896 521
1987 ²⁾	12 337	1 422	+ 10 915	99 740	77 955	+ 21 785	- 2 359	+ 30 341	871 848
1988	13 600	1 463	+ 12 137	123 336	79 614	+ 43 722	- 2 581	+ 53 278	925 126
1989	14 988	1 519	+ 13 469	136 740	91 750	+ 44 990	- 2 817	+ 55 642	980 768
1990	16 230	1 781	+ 14 449	157 761	101 747	+ 56 014	- 4 411	+ 66 052	1 046 820
1991	16 721	1 864	+ 14 857	207 938	109 072	+ 98 866	- 6 002	+ 107 721	1 154 541
1992	18 608	2 027	+ 16 581	250 304	161 416	+ 88 888	- 2 672	+ 102 797	1 257 338
1993	19 621	2 208	+ 17 413	205 063	163 017	+ 42 046	- 4 540	+ 54 919	1 312 257
1994	19 031	2 337	+ 16 694	161 211	146 249	+ 14 962	- 16 209	+ 15 447	1 327 704
1995	18 723	2 284	+ 16 439	158 314	137 088	+ 21 226	- 17 239	+ 20 426	1 348 130
1996	19 323	2 377	+ 16 946	141 784	115 762	+ 26 022	- 20 691	+ 22 277	1 370 407
1997	19 559	2 394	+ 17 165	120 525	133 120	- 12 595	- 58 513	- 53 943	1 316 464
1998	17 981	2 485	+ 15 496	122 673	128 904	- 6 231	- 21 901	- 12 636	1 303 828
1999 ³⁾	16 908	2 619	+ 14 289	135 210	119 742	+ 15 468	- 28 562	+ 1 347	1 305 175

1) Ab 1991: Einschließlich sonstiger Änderungen der Staatsangehörigkeit, die im Melderegister berücksichtigt wurden. 1997: Einschließlich nachträglich registrierter Staatsangehörigkeitswechsel aus den Jahren 1993 bis 1996. – 2) Im Jahr 1987 wurden die fortgeschriebenen Bevölkerungszahlen aufgrund des Volkszählungsergebnisses in diesem Jahr bereinigt. Daher stimmt die Zunahme in diesem Jahr mit den Angaben über Geburtenüberschuss und Wanderungssaldo rechnerisch nicht überein. 3) Bevölkerungszunahme: Einschließlich Korrekturen der Bevölkerungsfortschreibung.

Bevölkerungsbilanz in Baden-Württemberg seit 1960

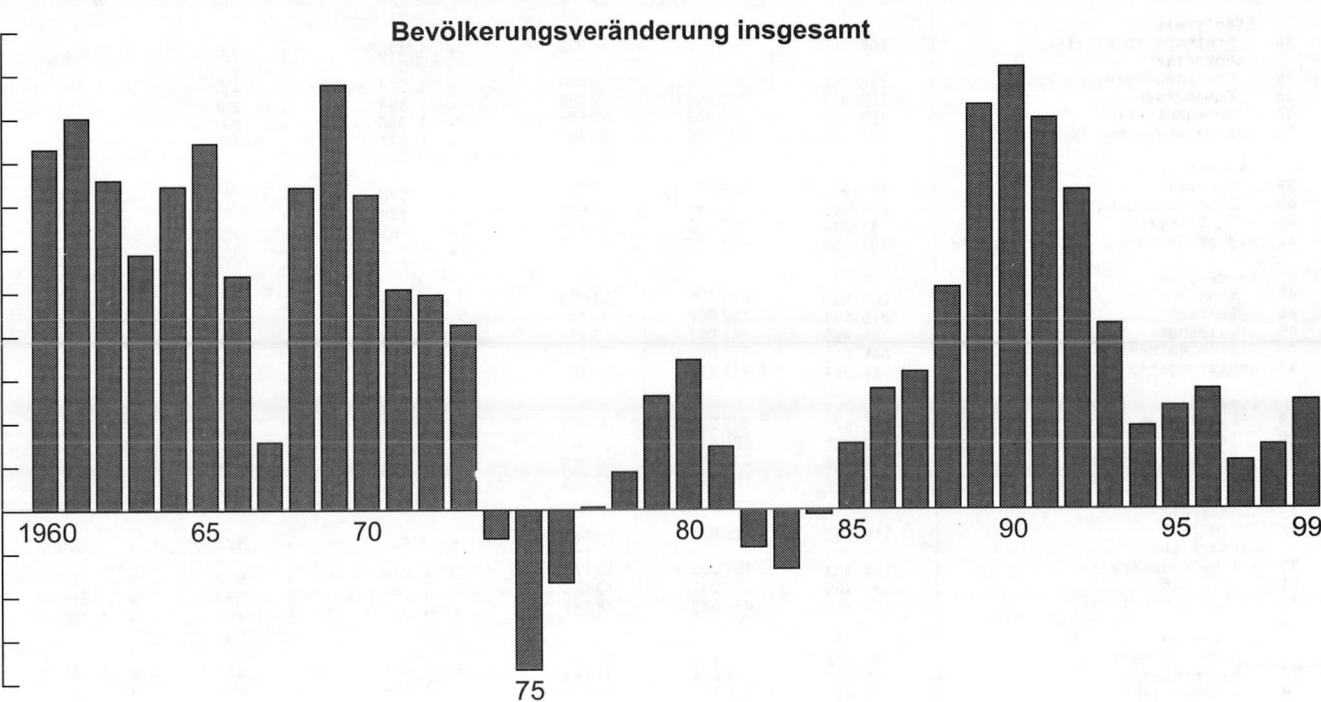
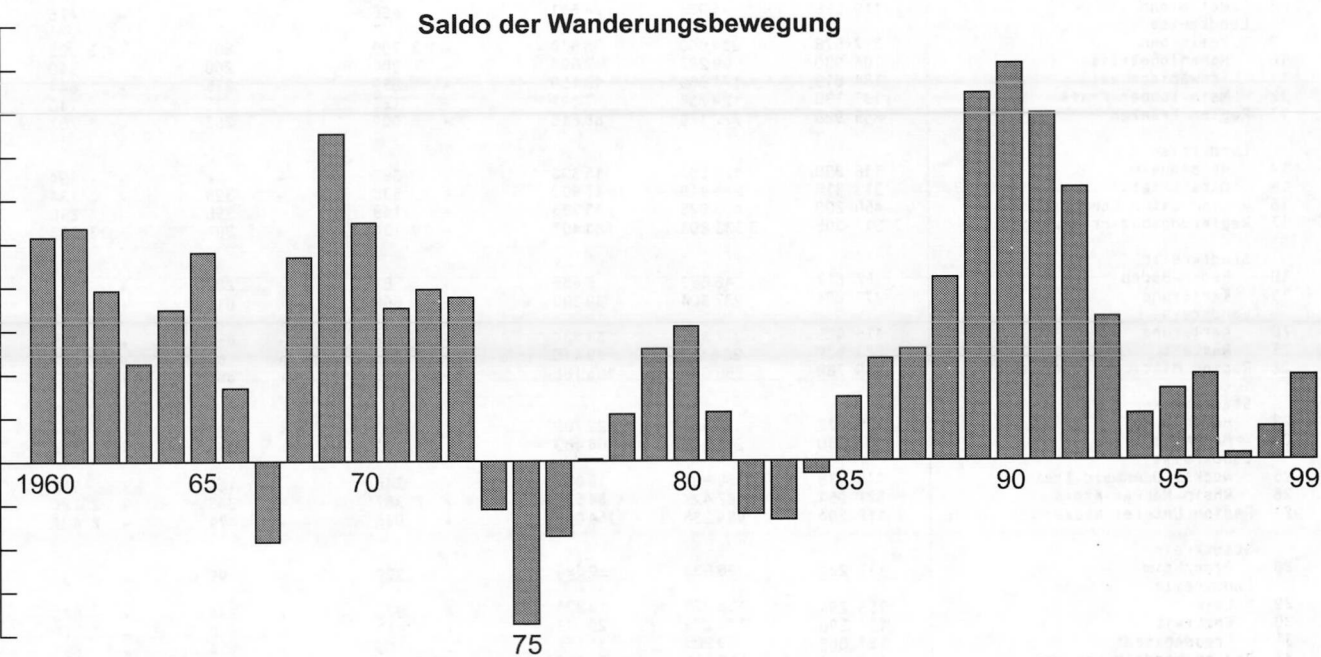
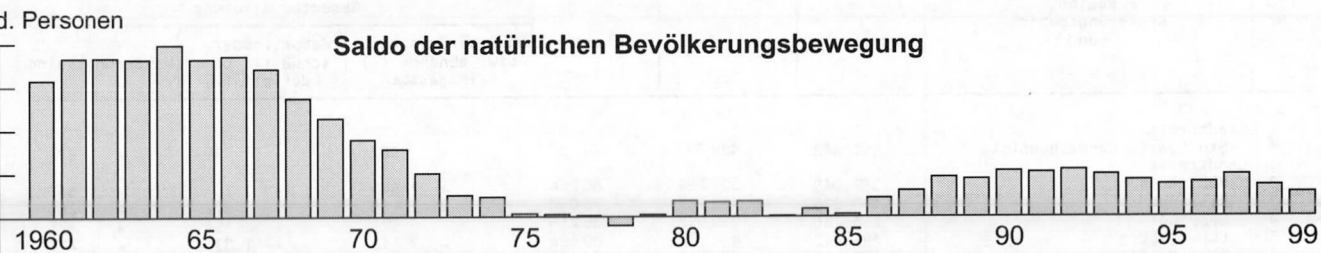

8. Bevölkerungsentwicklung in den Stadt- und Landkreisen Baden-Württembergs 1999

Lfd. Nr.	Kreis Region Regierungsbezirk Land	Bevölkerung am 31. Dezember 1999			Bevölkerungsveränderungen 1999		
		insgesamt	Deutsche ¹⁾	Ausländer ¹⁾	Gesamtbevölkerung		
					Bevölkerungszu- (+) bzw. abnahme (-) insgesamt	Geburtenüber- schuß (+) bzw. -defizit (-)	Wanderungssaldo
1	Stadtkreis Stuttgart, Landeshauptstadt	582 443	439 706	142 737	+ 482	- 39	+ 521
2	Landkreise Böblingen	362 048	301 784	60 264	+ 2 843	+ 1 203	+ 1 640
3	Esslingen	497 826	422 736	75 090	+ 3 140	+ 872	+ 2 268
4	Göppingen	256 136	219 918	36 218	+ 929	+ 154	+ 775
5	Ludwigsburg	495 443	414 779	80 664	+ 3 748	+ 1 333	+ 2 415
6	Rems-Murr-Kreis	407 213	350 740	56 473	+ 2 835	+ 708	+ 2 127
7	Region Stuttgart	2 601 109	2 149 663	451 446	+ 13 977	+ 4 231	+ 9 746
8	Stadtkreis Heilbronn	119 526	94 935	24 591	- 486	- 11	- 475
9	Landkreise Heilbronn	317 578	281 600	35 978	+ 3 709	+ 801	+ 2 908
10	Hohenlohekreis	106 930	99 237	7 693	+ 800	+ 260	+ 540
11	Schwäbisch Hall	184 819	171 660	13 159	+ 859	+ 215	+ 644
12	Main-Tauber-Kreis	137 135	129 738	7 397	+ 127	- 13	+ 140
13	Region Franken	865 988	777 170	88 818	+ 5 009	+ 1 252	+ 3 757
14	Landkreise Heidenheim	136 890	121 557	15 333	- 382	+ 2	- 384
15	Ostalbkreis	313 318	285 418	27 900	+ 530	+ 396	+ 134
16	Region Ostwürttemberg	450 208	406 975	43 233	+ 148	+ 398	- 250
17	Regierungsbezirk Stuttgart	3 917 305	3 333 808	583 497	+ 19 134	+ 5 881	+ 13 253
18	Stadtkreise Baden-Baden	52 627	46 689	5 938	+ 81	- 289	+ 370
19	Karlsruhe	277 204	237 904	39 300	+ 668	- 616	+ 1 284
20	Landkreise Karlsruhe	416 429	377 895	38 534	+ 3 172	+ 457	+ 2 715
21	Rastatt	223 529	204 113	19 416	+ 1 345	+ 63	+ 1 282
22	Region Mittlerer Oberrhein	969 789	866 601	103 188	+ 5 266	- 385	+ 5 651
23	Stadtkreise Heidelberg	139 672	116 966	22 706	+ 387	- 82	+ 469
24	Mannheim	307 730	241 241	66 489	- 1 173	- 469	- 704
25	Landkreise Neckar-Odenwald-Kreis	148 938	138 601	10 337	+ 346	- 166	+ 512
26	Rhein-Neckar-Kreis	521 954	467 427	54 527	+ 2 367	+ 243	+ 2 124
27	Region Unterer Neckar	1 118 294	964 235	154 059	+ 1 927	- 474	+ 2 401
28	Stadtkreis Pforzheim	117 227	96 833	20 394	- 379	- 95	- 284
29	Landkreise Calw	158 294	138 973	19 321	+ 970	+ 294	+ 676
30	Enzkreis	191 590	171 279	20 311	+ 1 537	+ 418	+ 1 119
31	Freudenstadt	121 063	109 906	11 157	+ 809	+ 114	+ 695
32	Region Nordschwarzwald	588 174	516 991	71 183	+ 2 937	+ 731	+ 2 206
33	Regierungsbezirk Karlsruhe	2 676 257	2 347 827	328 430	+ 10 130	- 128	+ 10 258
34	Stadtkreis Freiburg im Breisgau	202 455	175 519	26 936	+ 1 475	+ 139	+ 1 336
35	Landkreise Breisgau-Hochschwarzwald	238 770	221 379	17 391	+ 1 553	+ 482	+ 1 071
36	Emmendingen	150 406	141 368	9 038	+ 1 363	+ 240	+ 1 123
37	Ortenaukreis	405 607	376 049	29 558	+ 1 936	+ 270	+ 1 666
38	Region Südlicher Oberrhein	997 238	914 315	82 923	+ 6 327	+ 1 131	+ 5 196
39	Landkreise Rottweil	140 628	129 277	11 351	+ 570	+ 101	+ 469
40	Schwarzwald-Baar-Kreis	209 605	185 198	24 407	+ 434	- 71	+ 505
41	Tuttlingen	132 274	117 236	15 038	+ 769	+ 306	+ 463
42	Region Schwarzwald-Baar-Heuberg	482 507	431 711	50 796	+ 1 773	+ 336	+ 1 437
43	Landkreise Konstanz	264 540	232 920	31 620	+ 1 359	- 231	+ 1 590
44	Lörrach	216 111	192 000	24 111	+ 1 067	+ 64	+ 1 003
45	Waldshut	164 968	147 057	17 911	+ 352	+ 203	+ 149
46	Region Hochrhein-Bodensee	645 619	571 977	73 642	+ 2 778	+ 36	+ 2 742
47	Regierungsbezirk Freiburg	2 125 364	1 918 003	207 361	+ 10 878	+ 1 503	+ 9 375
48	Landkreise Reutlingen	276 671	240 209	36 462	+ 1 469	+ 472	+ 997
49	Tübingen	207 030	180 523	26 507	+ 1 364	+ 826	+ 538
50	Zollernalbkreis	192 920	173 068	19 852	+ 230	- 31	+ 261
51	Region Neckar-Alb	676 621	593 800	82 821	+ 3 063	+ 1 267	+ 1 796
52	Stadtkreis Ulm	116 103	95 571	20 532	+ 402	+ 173	+ 229
53	Landkreise Alb-Donau-Kreis	184 803	167 030	17 773	+ 1 499	+ 532	+ 967
54	Biberach	181 409	170 931	10 478	+ 1 138	+ 553	+ 585
55	Region Donau-Iller ³⁾	482 315	433 532	48 783	+ 3 039	+ 1 258	+ 1 781
56	Landkreise Bodenseekreis	198 024	177 937	20 087	+ 1 647	+ 211	+ 1 436
57	Ravensburg	267 147	243 731	23 416	+ 1 382	+ 655	+ 727
58	Sigmaringen	132 899	122 119	10 780	+ 619	+ 393	+ 226
59	Region Bodensee-Oberschwaben	598 070	543 787	54 283	+ 3 648	+ 1 259	+ 2 389
60	Regierungsbezirk Tübingen	1 757 006	1 571 119	185 887	+ 9 750	+ 3 784	+ 5 966
61	Baden-Württemberg	10 475 932	9 170 757	1 305 175	+ 49 892	+ 11 040	+ 38 852

1) Einschließlich Korrekturen der Bevölkerungsfortschreibung. – 2) Einschließlich sonstiger Änderungen der Staatsangehörigkeit. Erklärungen hierzu in den Erläuterungen auf Seite 9. – 3) Soweit Land Baden-Württemberg.

Bevölkerungsveränderungen 1999								Lfd. Nr.
Deutsche				Ausländer				
Bevölkerungszu-(+) bzw. abnahme (-) zusammen	Geburtenüber- schuß (+) bzw. -defizit (-)	Wanderungssaldo	Einbür- gerungen (+ 1)	Bevölkerungszu-(+) bzw. abnahme (-) zusammen	Geburtenüber- schuß (+) bzw. -defizit (-)	Wanderungssaldo	Einbür- gerungen (- 1)	
+ 236	- 1 502	- 1 152	+ 2 890	+ 246	+ 1 463	+ 1 673	- 2 890	1
+ 2 510	+ 497	+ 727	+ 1 286	+ 333	+ 706	+ 913	- 1 286	2
+ 3 044	- 2	+ 1 168	+ 1 878	+ 96	+ 874	+ 1 100	- 1 878	3
+ 1 309	- 281	+ 405	+ 1 185	- 380	+ 435	+ 370	- 1 185	4
+ 3 646	+ 332	+ 1 295	+ 2 019	+ 102	+ 1 001	+ 1 120	- 2 019	5
+ 2 197	+ 61	+ 1 295	+ 841	+ 638	+ 647	+ 832	- 841	6
+ 12 942	- 895	+ 3 738	+10 099	+ 1 035	+ 5 126	+ 6 008	-10 099	7
- 533	- 341	- 616	+ 424	+ 47	+ 330	+ 141	- 424	8
+ 3 376	+ 275	+ 2 489	+ 612	+ 333	+ 526	+ 419	- 612	9
+ 801	+ 187	+ 513	+ 101	- 1	+ 73	+ 27	- 101	10
+ 1 279	+ 43	+ 811	+ 425	- 420	+ 172	- 167	- 425	11
+ 426	- 74	+ 159	+ 341	- 299	+ 61	- 19	- 341	12
+ 5 349	+ 90	+ 3 356	+ 1 903	- 340	+ 1 162	+ 401	- 1 903	13
+ 268	- 187	- 67	+ 522	- 650	+ 189	- 317	- 522	14
+ 1 174	+ 24	+ 151	+ 999	- 644	+ 372	- 17	- 999	15
+ 1 442	- 163	+ 84	+ 1 521	- 1 294	+ 561	- 334	- 1 521	16
+ 19 733	- 968	+ 7 178	+13 523	- 599	+ 6 849	+ 6 075	-13 523	17
+ 137	- 324	+ 379	+ 82	- 56	+ 35	- 9	- 82	18
- 551	- 936	- 463	+ 848	+ 1 219	+ 320	+ 1 747	- 848	19
+ 3 184	+ 1	+ 2 168	+ 1 015	- 12	+ 456	+ 547	- 1 015	20
+ 1 841	- 121	+ 1 635	+ 292	- 496	+ 184	- 353	- 327	21
+ 4 611	- 1 380	+ 3 719	+ 2 272	+ 655	+ 995	+ 1 932	- 2 272	22
- 167	- 253	- 322	+ 408	+ 554	+ 171	+ 791	- 408	23
- 2 128	- 1 193	- 1 129	+ 194	+ 955	+ 724	+ 425	- 194	24
+ 541	- 268	+ 500	+ 309	- 195	+ 102	+ 12	- 309	25
+ 2 675	- 337	+ 1 615	+ 1 397	- 308	+ 580	+ 509	- 1 397	26
+ 921	- 2 051	+ 664	+ 2 308	+ 1 006	+ 1 577	+ 1 737	- 2 308	27
- 354	- 333	- 471	+ 450	- 25	+ 238	+ 187	- 450	28
+ 1 135	+ 70	+ 682	+ 383	- 165	+ 224	- 6	- 383	29
+ 1 304	+ 194	+ 844	+ 266	+ 233	+ 224	+ 275	- 266	30
+ 892	- 20	+ 620	+ 292	- 83	+ 134	+ 75	- 292	31
+ 2 977	- 89	+ 1 675	+ 1 391	- 40	+ 820	+ 531	- 1 391	32
+ 8 509	- 3 520	+ 6 058	+ 5 971	+ 1 621	+ 3 392	+ 4 200	- 5 971	33
+ 629	- 88	+ 312	+ 405	+ 846	+ 227	+ 1 024	- 405	34
+ 1 491	+ 331	+ 699	+ 461	+ 62	+ 151	+ 372	- 461	35
+ 1 096	+ 166	+ 689	+ 241	+ 267	+ 74	+ 434	- 241	36
+ 1 855	- 29	+ 1 334	+ 550	+ 81	+ 299	+ 332	- 550	37
+ 5 071	+ 380	+ 3 034	+ 1 657	+ 1 256	+ 751	+ 2 162	- 1 657	38
+ 586	+ 8	+ 363	+ 215	- 16	+ 93	+ 106	- 215	39
+ 539	- 316	+ 406	+ 449	- 105	+ 245	+ 99	- 449	40
+ 810	+ 102	+ 283	+ 425	- 41	+ 204	+ 180	- 425	41
+ 1 935	- 206	+ 1 052	+ 1 089	- 162	+ 542	+ 385	- 1 089	42
+ 1 138	- 504	+ 1 015	+ 627	+ 221	+ 273	+ 575	- 627	43
+ 1 104	- 167	+ 803	+ 468	- 37	+ 231	+ 200	- 468	44
+ 293	+ 29	+ 33	+ 231	+ 59	+ 174	+ 116	- 231	45
+ 2 535	- 642	+ 1 851	+ 1 326	+ 243	+ 678	+ 891	- 1 326	46
+ 9 541	- 468	+ 5 937	+ 4 072	+ 1 337	+ 1 971	+ 3 438	- 4 072	47
+ 1 377	+ 92	+ 456	+ 829	+ 92	+ 380	+ 541	- 829	48
+ 1 436	+ 575	+ 204	+ 657	- 72	+ 251	+ 334	- 657	49
+ 451	- 273	+ 206	+ 518	- 221	+ 242	+ 55	- 518	50
+ 3 264	+ 394	+ 866	+ 2 004	- 201	+ 873	+ 930	- 2 004	51
+ 638	- 83	+ 29	+ 692	- 236	+ 256	+ 200	- 692	52
+ 1 661	+ 276	+ 867	+ 518	- 162	+ 256	+ 100	- 518	53
+ 1 316	+ 426	+ 528	+ 362	- 178	+ 127	+ 57	- 362	54
+ 3 615	+ 619	+ 1 424	+ 1 572	- 576	+ 639	+ 357	- 1 572	55
+ 1 688	+ 28	+ 1 158	+ 502	- 41	+ 183	+ 278	- 502	56
+ 1 653	+ 383	+ 653	+ 617	- 271	+ 272	+ 74	- 617	57
+ 694	+ 283	+ 110	+ 301	- 75	+ 110	+ 116	- 301	58
+ 4 035	+ 694	+ 1 921	+ 1 420	- 387	+ 565	+ 468	- 1 420	59
+ 10 914	+ 1 707	+ 4 211	+ 4 996	- 1 164	+ 2 077	+ 1 755	- 4 996	60
+ 48 697	- 3 249	+ 23 384	+28 562	+ 1 195	+ 14 289	+ 15 468	-28 562	61

9. Bevölkerungsentwicklung in den Großen Kreisstädten Baden-Württembergs 1999

Große Kreisstadt	Bevölkerung am 1. Januar 1999	Bevölkerungsveränderungen 1999			Bevölkerung am 31. Dezember 1999
		Geburtenüber- schuß (+) bzw. -defizit (-)	Wanderungssaldo	Bevölkerungszu- bzw. -abnahme (+,-) insgesamt	
Aalen	65 887	+ 60	+ 119	+ 179	66 066
Achern	23 188	+ 75	+ 200	+ 275	23 463
Albstadt	48 460	- 49	- 256	- 305	48 155
Backnang	34 352	+ 47	+ 66	+ 113	34 465
Bad Mergentheim	22 167	- 131	+ 145	+ 14	22 181
Balingen	33 560	- 57	+ 129	+ 72	33 632
Biberach an der Riß	31 183	+ 19	+ 122	+ 141	31 324
Bietigheim-Bissingen	39 940	+ 66	+ 306	+ 372	40 312
Böblingen	46 072	+ 73	- 307	- 234	45 838
Bretten	26 708	- 28	+ 492	+ 464	27 172
Bruchsal	41 124	+ 59	+ 397	+ 456	41 580
Bühl	28 107	+ 29	+ 360	+ 389	28 496
Calw	23 272	+ 39	+ 80	+ 119	23 391
Crailsheim	31 983	+ 60	+ 42	+ 102	32 085
Ditzingen	23 761	+ 70	+ 57	+ 127	23 888
Donaueschingen	20 930	+ 66	+ 164	+ 230	21 160
Ehingen (Donau)	24 696	+ 67	+ 135	+ 202	24 898
Ellwangen (Jagst)	24 613	- 2	+ 44	+ 42	24 655
Emmendingen	24 886	+ 34	- 1	+ 33	24 919
Esslingen am Neckar	89 722	+ 37	- 92	- 55	89 667
Ettlingen	38 486	- 27	- 26	- 53	38 433
Fellbach	42 671	+ 114	+ 37	+ 151	42 822
Filderstadt	41 644	+ 151	+ 129	+ 280	41 924
Freudenstadt	23 318	- 51	+ 221	+ 170	23 488
Friedrichshafen	56 809	+ 29	+ 375	+ 404	57 213
Gaggenau	29 656	- 43	+ 108	+ 65	29 721
Geislingen an der Steige	28 077	+ 29	- 108	- 79	27 998
Giengen an der Brenz	20 168	- 9	+ 109	+ 100	20 268
Göppingen	57 073	- 71	+ 369	+ 298	57 371
Heidenheim an der Brenz	51 900	- 80	- 519	- 599	51 301
Herrenberg	29 601	+ 80	+ 226	+ 306	29 907
Horb am Neckar	25 130	+ 87	- 63	+ 24	25 154
Kehl	33 279	- 28	+ 108	+ 80	33 359
Kirchheim unter Teck	38 501	+ 7	+ 288	+ 295	38 796
Konstanz, Universitätsstadt	77 538	- 53	+ 602	+ 549	78 087
Kornwestheim	30 083	+ 22	- 274	- 252	29 831
Lahr/Schwarzwald	42 178	- 4	+ 237	+ 233	42 411
Leimen	25 720	+ 62	+ 68	+ 130	25 850
Leinfelden-Echterdingen	35 490	+ 65	+ 112	+ 177	35 667
Leonberg	43 916	+ 10	+ 111	+ 121	44 037
Leutkirch im Allgäu	21 902	+ 70	+ 26	+ 96	21 998
Lörrach	45 194	- 32	+ 250	+ 218	45 412
Ludwigsburg	86 596	+ 153	+ 397	+ 550	87 146
Metzingen	21 447	- 27	+ 188	+ 161	21 608
Mosbach	25 230	- 27	- 152	- 179	25 051
Mühlacker	25 761	+ 65	+ 143	+ 208	25 969
Nagold	22 500	+ 38	+ 123	+ 161	22 661
Neckarsulm	27 430	+ 105	- 53	+ 52	27 482
Nürtingen	38 782	- 16	+ 274	+ 258	39 040
Ohringen	21 820	+ 29	+ 156	+ 185	22 005
Offenburg	56 981	- 36	- 54	- 90	56 891
Ostfildern	30 102	+ 42	+ 316	+ 358	30 460
Radolfzell am Bodensee	28 538	- 23	+ 65	+ 42	28 580
Rastatt	46 272	- 56	+ 221	+ 165	46 437
Ravensburg	47 304	- 3	+ 224	+ 221	47 525
Reutlingen	110 037	+ 73	+ 233	+ 306	110 343
Rheinfelden (Baden)	31 425	+ 91	+ 126	+ 217	31 642
Rottenburg am Neckar	40 412	+ 190	+ 385	+ 575	40 987
Rottweil	25 098	- 36	+ 118	+ 82	25 180
Schorndorf	38 267	+ 15	+ 363	+ 378	38 645
Schramberg	19 056	- 72	- 24	- 96	18 960
Schwäbisch Gmünd	62 639	- 67	- 384	- 451	62 188
Schwäbisch Hall	35 616	- 18	- 142	- 160	35 456
Schwetzingen	21 872	+ 59	+ 449	+ 508	22 380
Sindelfingen	60 682	+ 55	+ 29	+ 84	60 766
Singen (Hohentwiel)	44 434	- 107	+ 151	+ 44	44 478
Sinsheim	33 671	+ 42	+ 279	+ 321	33 992
Stutensee	21 026	+ 76	+ 273	+ 349	21 375
Tübingen, Universitätsstadt	80 944	+ 243	- 59	+ 184	81 128
Tuttlingen	34 705	+ 95	- 107	- 12	34 693
Überlingen	20 405	- 57	+ 199	+ 142	20 547
Vaihingen an der Enz	27 196	+ 104	+ 278	+ 382	27 578
Villingen-Schwenningen	80 840	- 87	+ 138	+ 51	80 891
Waiblingen	51 099	+ 89	+ 174	+ 263	51 362
Waldshut-Tiengen	22 181	- 60	- 51	- 111	22 070
Wangen im Allgäu	25 859	+ 74	+ 49	+ 123	25 982
Weil am Rhein	28 420	+ 8	+ 334	+ 342	28 762
Weingarten	23 490	+ 15	- 14	+ 1	23 491
Weinheim	42 727	- 41	+ 32	- 9	42 718
Weinstadt	25 319	- 38	+ 127	+ 165	25 484
Wertheim	24 356	- 10	- 9	- 19	24 337
Wiesloch	25 590	+ 12	- 74	- 62	25 528
Winnenden	26 840	+ 74	+ 300	+ 374	27 214

Schaubild 3

Ab- bzw. Zunahme der Einwohnerzahl in den Gemeinden Baden-Württembergs 1999

Veränderung in %

Abnahme

1,5 und mehr

0 bis unter 1,5

Zunahme

0 bis unter 1,5

1,5 " " 3,0

3,0 und mehr

Landeswert: + 0,48

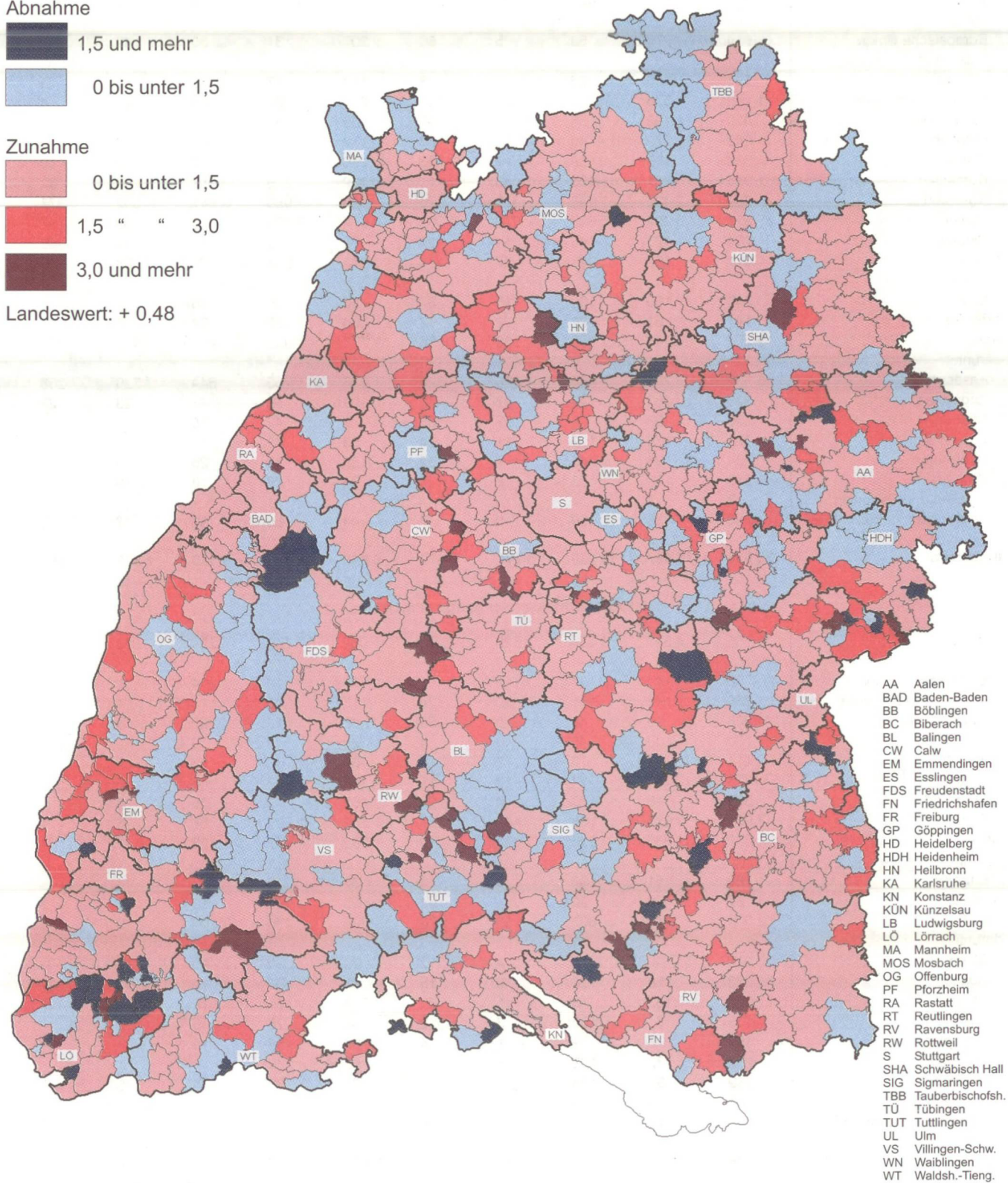

- AA Aalen
- BAD Baden-Baden
- BB Böblingen
- BC Biberach
- BL Balingen
- CW Calw
- EM Emmendingen
- ES Esslingen
- FDS Freudenstadt
- FN Friedrichshafen
- FR Freiburg
- GP Göppingen
- HD Heidelberg
- HDH Heidenheim
- HN Heilbronn
- KA Karlsruhe
- KN Konstanz
- KUN Künzelsau
- LB Ludwigsburg
- LÖ Lörrach
- MA Mannheim
- MOS Mosbach
- OG Offenburg
- PF Pforzheim
- RA Rastatt
- RT Reutlingen
- RV Ravensburg
- RW Rottweil
- S Stuttgart
- SH Schwäbisch Hall
- SIG Sigmaringen
- TBB Tauberbischofsheim
- TÜ Tübingen
- TUT Tuttlingen
- UL Ulm
- VS Villingen-Schw.
- WN Waiblingen
- WT Waldsh.-Tieng.

10. Einbürgerungen in Baden-Württemberg 1999 nach Altersgruppen und Staatsangehörigkeit

Land der früheren Staatsangehörigkeit	Insgesamt	Und zwar								
		männlich	im Alter von ... bis unter ... Jahren							
			unter 15	15 – 18	18 – 25	25 – 35	35 – 45	45 – 55	55 – 65	65 und älter
Einbürgerungen insgesamt¹⁾										
Europa	27 931	13 029	7 457	1 173	4 395	6 860	4 235	2 070	1 116	625
darunter:										
Europäische Union	614	275	59	5	66	207	131	80	49	17
darunter:										
Italien	299	150	26	2	38	114	67	33	14	5
Bosnien-Herzegowina	1 186	526	151	55	302	297	120	203	54	4
Jugoslawien	420	193	55	11	97	105	46	68	31	7
Kroatien	542	279	46	13	167	176	47	64	27	2
Polen	338	155	59	17	36	56	87	54	10	19
Rumänien	1 244	531	185	43	111	389	228	117	104	67
Russland	5 091	2 425	1 148	315	575	748	989	547	392	377
Türkei	17 527	8 222	5 608	673	2 908	4 677	2 425	810	369	57
Ukraine	284	123	46	14	29	35	35	32	44	49
Afrika	1 011	602	225	47	86	228	263	128	28	6
darunter:										
Eritrea	343	169	107	18	37	50	85	38	8	–
Amerika	141	51	21	2	12	34	36	24	5	7
Asien	9 554	4 746	2 500	536	1 156	1 773	1 908	917	422	342
darunter:										
Kasachstan	6 532	3 205	1 688	420	820	1 078	1 265	644	329	288
Kirgisistan	535	263	144	27	75	109	88	47	23	22
Libanon	355	198	126	27	66	76	42	18	–	–
Sri Lanka	321	178	129	11	24	53	83	19	2	–
Usbekistan	204	93	45	7	32	29	44	26	9	12
Vietnam	343	170	103	8	21	94	76	18	19	4
Australien und Ozeanien	3	1	–	–	–	1	1	1	–	–
Staatenlos und ungeklärt	266	138	56	19	28	44	66	33	7	13
Insgesamt	38 906	18 567	10 259	1 777	5 677	8 940	6 509	3 173	1 578	993
darunter Ermessenseinbürgerungen¹⁾										
Europa	9 786	4 597	6 034	520	271	1 939	740	224	48	10
darunter:										
Europäische Union	96	47	57	1	1	19	10	4	2	2
Bosnien-Herzegowina	366	148	151	20	24	111	46	13	1	–
Jugoslawien	208	96	48	6	56	48	13	22	14	1
Kroatien	100	38	46	8	4	27	9	6	–	–
Polen	111	31	17	7	8	32	30	13	2	2
Rumänien	421	131	24	10	15	216	97	48	8	3
Russland	333	118	23	4	27	162	73	36	8	–
Türkei	7 827	3 877	5 608	447	127	1 209	392	38	5	1
Afrika	652	385	225	27	12	202	157	28	1	–
darunter:										
Eritrea	188	81	107	8	6	37	23	7	–	–
Amerika	87	29	20	–	4	25	25	10	1	2
Asien	2 004	940	602	33	78	729	436	104	19	3
darunter:										
China, VR	112	49	28	4	2	29	38	10	1	–
Libanon	273	158	126	6	15	73	39	14	–	–
Kasachstan	354	132	15	1	25	213	81	16	2	1
Pakistan	135	81	60	3	2	32	28	8	2	–
Philippinen	153	7	9	1	4	64	56	19	–	–
Sri Lanka	252	132	129	6	5	53	49	9	1	–
Vietnam	219	97	103	6	1	60	38	5	5	1
Australien und Ozeanien	1	–	–	–	–	–	1	–	–	–
Staatenlos und ungeklärt	155	75	51	9	6	25	47	10	5	2
Zusammen	12 685	6 026	6 932	589	371	2 920	1 406	376	74	17

1) Bei den Einbürgerungen insgesamt wurden Einzelstaaten aufgeführt, wenn die Fallzahl 200 und mehr betrug. Bei den Ermessenseinbürgerungen wurden Einzelstaaten aufgeführt, wenn die Fallzahl 100 und mehr betrug.

11. Einbürgerungen in den Stadt- und Landkreisen Baden-Württembergs 1999

Kreis Regierungsbezirk Land	Einbürgerungen insgesamt	Davon		Darunter nach dem Land der früheren Staatsangehörigkeit					
		Anspruchs- einbürgerungen	Ermessens- einbürgerungen	Bosnien- Herzegow.	Kroatien	Rumänien	Russland	Türkei	Kasachstan
Stadtkreis									
Stuttgart, Landeshauptstadt	2 940	1 626	1 314	125	93	72	110	1 815	66
Landkreise									
Böblingen	1 392	822	570	73	32	70	86	843	79
Esslingen	2 148	1 307	841	93	35	54	108	1 342	171
Göppingen	1 392	812	580	18	14	36	111	935	135
Ludwigsburg	2 006	1 244	762	75	18	78	192	1 204	153
Rems-Murr-Kreis	1 175	828	347	39	25	35	132	485	231
Stadtkreis									
Heilbronn	579	422	157	13	3	82	56	239	92
Landkreise									
Heilbronn	1 646	1 385	261	18	8	140	478	338	392
Hohenlohekreis	534	477	57	6	4	20	266	36	149
Schwäbisch-Hall	908	712	196	10	6	23	181	269	296
Main-Tauber-Kreis	836	642	194	-	-	40	169	209	286
Landkreise									
Heidenheim	683	448	235	14	7	12	68	377	102
Ostalbkreis	1 426	909	517	45	8	41	169	733	255
Regierungsbezirk Stuttgart	17 665	11 634	6 031	529	253	703	2 126	8 825	2 407
Stadtkreise									
Baden-Baden	125	88	37	-	1	-	24	49	40
Karlsruhe	821	484	337	50	23	40	46	373	58
Landkreise									
Karlsruhe	1 217	795	422	55	21	26	120	570	198
Rastatt	548	420	128	5	4	29	150	145	106
Stadtkreise									
Heidelberg	423	245	178	8	2	7	31	181	27
Mannheim	905	676	229	27	8	33	45	521	90
Landkreise									
Neckar-Odenwald-Kreis	486	346	140	10	5	2	121	192	92
Rhein-Neckar-Kreis	1 640	1 001	639	25	15	26	165	827	218
Stadtkreis									
Pforzheim	516	330	186	22	14	9	66	223	56
Landkreise									
Calw	610	446	164	10	6	15	87	273	143
Enzkreis	548	409	139	27	7	18	69	229	115
Freudenstadt	430	329	101	10	10	3	53	187	132
Regierungsbezirk Karlsruhe	8 269	5 569	2 700	249	116	208	977	3 770	1 275
Stadtkreis									
Freiburg im Breisgau	416	269	147	24	2	31	79	65	59
Landkreise									
Breisgau-Hochschwarzwald	423	268	155	6	1	13	35	227	70
Emmendingen	230	172	58	9	3	7	35	51	60
Ortenaukreis	2 249	1 975	274	4	6	37	679	294	896
Landkreise									
Rottweil	357	268	89	27	18	2	53	88	110
Schwarzwald-Baar-Kreis	675	473	202	16	18	14	127	267	127
Tuttlingen	587	392	195	27	5	26	77	216	117
Landkreise									
Konstanz	440	289	151	18	15	12	47	136	93
Lörrach	600	380	220	24	1	21	72	268	114
Waldshut	332	246	86	6	8	8	62	97	87
Regierungsbezirk Freiburg	6 309	4 732	1 577	161	77	171	1 266	1 709	1 733
Landkreise									
Reutlingen	1 006	574	432	43	15	30	105	472	104
Tübingen	737	411	326	21	14	14	50	336	83
Zollernalbkreis	714	450	264	17	15	20	93	372	112
Stadtkreis									
Ulm	800	496	304	32	5	17	49	542	52
Landkreise									
Alb-Donau-Kreis	782	573	209	18	8	24	112	387	163
Biberach	559	392	167	25	6	9	86	226	121
Landkreise									
Bodenseekreis	584	397	187	49	23	20	86	242	89
Ravensburg	896	608	288	23	7	23	71	379	246
Sigmaringen	585	385	200	19	3	5	70	267	147
Regierungsbezirk Tübingen	6 663	4 286	2 377	247	96	162	722	3 223	1 117
Baden-Württemberg	38 906	26 221	12 685	1 186	542	1 244	5 091	17 527	6 532

Natürliche Bevölkerungsbewegung

12. Natürliche Bevölkerungsbewegung in Baden-Württemberg seit 1975

a) Gesamtbevölkerung

Jahr	Durchschnittliche Bevölkerung in 1 000	Eheschließungen	Ehescheidungen	Lebend Geborene			Gestorbene		Geburtenüberschuss (+) bzw. -defizit (-)
				insgesamt	und zwar		insgesamt	darunter im ersten Lebensjahr	
					männlich	Eltern nicht miteinander verheiratet			
1975	9 194,2	53 637	13 921	97 019	49 799	5 066	95 646	1 649	+ 1 373
1976	9 135,1	51 129	14 795	95 492	48 928	5 137	94 426	1 341	+ 1 066
1977	9 120,8	50 129	10 251	90 981	46 791	4 960	90 517	1 147	+ 464
1978	9 130,1	46 943	4 089	89 924	46 191	5 280	93 987	1 054	- 4 063
1979	9 160,4	49 491	10 305	92 425	47 146	5 655	91 513	964	+ 912
1980	9 232,8	52 646	12 899	99 721	51 106	6 244	92 418	1 023	+ 7 303
1981	9 275,4	52 521	14 006	100 673	51 488	6 636	93 979	974	+ 6 694
1982	9 280,8	53 768	14 736	100 268	51 440	7 036	93 197	974	+ 7 071
1983	9 256,6	54 785	15 632	95 447	48 724	7 030	95 750	816	- 303
1984	9 240,0	54 349	16 252	94 414	48 627	7 045	90 870	708	+ 3 544
1985	9 254,0	54 901	15 971	94 442	48 345	7 432	93 295	679	+ 1 147
1986	9 296,3	55 705	15 278	101 616	52 045	7 770	93 003	685	+ 8 613
1987	9 286,4	56 780	16 755	103 590	53 307	8 364	91 587	732	+ 12 003
1988	9 377,8	58 939	17 190	110 627	56 653	9 140	92 418	707	+ 18 209
1989	9 505,4	58 835	16 928	111 600	57 259	9 397	94 262	752	+ 17 338
1990	9 726,3	61 448	16 669	118 579	60 680	10 316	97 570	762	+ 21 009
1991	9 899,2	59 373	17 193	117 528	60 363	10 909	97 146	709	+ 20 382
1992	10 073,8	60 724	17 261	117 559	60 600	11 781	95 977	594	+ 21 582
1993	10 195,9	59 885	19 085	117 982	60 594	11 927	98 572	628	+ 19 410
1994	10 250,0	59 591	19 910	113 398	58 497	12 045	96 638	577	+ 16 760
1995	10 295,2	58 198	19 921	112 459	57 878	12 250	97 733	534	+ 14 726
1996	10 345,1	57 898	20 759	114 657	58 903	13 181	98 908	527	+ 15 749
1997	10 387,3	57 094	21 572	116 419	59 724	14 017	97 167	485	+ 19 252
1998	10 407,7	55 693	21 833	111 056	57 010	14 837	96 810	471	+ 14 246
1999	10 448,6	56 437	21 697	107 973	55 794	15 888	96 933	466	+ 11 040

Noch: 12. Natürliche Bevölkerungsbewegung in Baden-Württemberg seit 1975

b) Deutsche

Jahr	Durchschnittliche Bevölkerung in 1 000	Eheschließungen ¹⁾	Ehescheidungen ¹⁾	Lebend Geborene			Gestorbene		Geburtenüberschuss (+) bzw. -defizit (-)
				insgesamt	und zwar		insgesamt	darunter im ersten Lebensjahr	
					männlich	Eltern nicht miteinander verheiratet			
1975	8 321,7	47 299	.	75 819	38 877	4 252	93 912	1 214	- 18 093
1976	8 308,9	45 378	.	76 653	39 209	4 407	92 945	1 056	- 16 292
1977	8 304,4	44 590	.	74 236	38 146	4 269	89 018	896	- 14 782
1978	8 307,2	41 767	3 565	73 895	37 968	4 634	92 576	840	- 18 681
1979	8 311,0	43 936	9 338	76 318	38 943	4 998	90 027	775	- 13 709
1980	8 324,3	46 486	11 746	82 367	42 202	5 485	90 907	810	- 8 540
1981	8 337,9	45 983	12 768	83 562	42 658	5 918	92 469	767	- 8 907
1982	8 349,2	47 298	13 403	84 873	43 566	6 287	91 635	775	- 6 762
1983	8 350,8	48 645	14 242	83 043	42 319	6 340	94 258	682	- 11 215
1984	8 361,8	48 592	14 660	83 517	43 044	6 414	89 535	602	- 6 018
1985	8 387,8	48 747	14 388	83 986	42 940	6 735	92 039	587	- 8 053
1986	8 413,8	49 137	13 651	90 478	46 369	7 059	91 647	593	- 1 169
1987	8 436,7	50 300	14 973	91 253	46 992	7 521	90 165	615	+ 1 088
1988	8 480,3	51 896	15 152	97 027	49 669	8 201	90 955	599	+ 6 072
1989	8 552,8	51 185	14 895	96 612	49 499	8 392	92 743	636	+ 3 869
1990	8 712,3	53 011	14 638	102 349	52 418	9 211	95 789	624	+ 6 560
1991	8 810,9	50 317	14 871	100 807	51 816	9 645	95 282	565	+ 5 525
1992	8 868,0	50 653	14 766	98 951	50 989	10 169	93 950	472	+ 5 001
1993	8 905,8	49 007	16 346	98 361	50 559	10 190	96 364	501	+ 1 997
1994	8 931,6	47 839	16 828	94 367	48 786	10 245	94 301	459	+ 66
1995	8 956,4	46 074	16 596	93 736	48 282	10 536	95 449	437	- 1 713
1996	8 982,6	45 482	17 256	95 334	49 033	11 298	96 531	413	- 1 197
1997	9 058,2	44 059	17 654	96 860	49 662	12 119	94 773	360	+ 2 087
1998	9 096,5	43 378	17 639	93 075	47 877	12 881	94 325	379	- 1 250
1999	9 143,3	44 119	17 377	91 065	47 039	13 810	94 314	361	- 3 249

1) Beide Partner Deutsche.

Noch: 12. Natürliche Bevölkerungsbewegung in Baden-Württemberg seit 1975

c) Ausländer

Jahr	Durchschnittliche Bevölkerung in 1 000	Eheschließungen ¹⁾	Ehescheidungen ¹⁾	Lebend Geborene			Gestorbene		Geburtenüberschuss (+) bzw. -defizit (-)
				insgesamt	und zwar		insgesamt	darunter im ersten Lebensjahr	
					männlich	Eltern nicht miteinander verheiratet			
1975	872,5	6 338	.	21 200	10 922	814	1 734	435	+ 19 466
1976	826,2	5 751	.	18 839	9 719	730	1 481	285	+ 17 358
1977	816,4	5 539	.	16 745	8 645	691	1 499	251	+ 15 246
1978	822,9	5 176	524	16 029	8 223	646	1 411	214	+ 14 618
1979	849,5	5 555	967	16 107	8 203	657	1 486	189	+ 14 621
1980	908,5	6 160	1 153	17 354	8 904	759	1 511	213	+ 15 843
1981	937,5	6 538	1 238	17 111	8 830	718	1 510	207	+ 15 601
1982	931,5	6 470	1 333	15 395	7 874	749	1 562	199	+ 13 833
1983	905,8	6 140	1 390	12 404	6 405	690	1 492	134	+ 10 912
1984	878,2	5 757	1 592	10 897	5 583	631	1 335	106	+ 9 562
1985	866,2	6 154	1 583	10 456	5 405	697	1 256	92	+ 9 200
1986	882,5	6 568	1 627	11 138	5 676	711	1 356	92	+ 9 782
1987	849,7	6 480	1 782	12 337	6 315	843	1 422	117	+ 10 915
1988	897,6	7 043	2 038	13 600	6 984	939	1 463	108	+ 12 137
1989	952,6	7 650	2 233	14 988	7 760	1 005	1 519	116	+ 13 469
1990	1 013,9	8 437	2 031	16 230	8 262	1 105	1 781	138	+ 14 449
1991	1 088,3	9 056	2 322	16 721	8 547	1 264	1 864	144	+ 14 857
1992	1 205,7	10 071	2 495	18 608	9 631	1 612	2 027	122	+ 16 581
1993	1 290,1	10 878	2 739	19 621	10 035	1 737	2 208	127	+ 17 413
1994	1 318,4	11 752	3 082	19 031	9 711	1 800	2 337	118	+ 16 694
1995	1 338,9	12 124	3 325	18 723	9 596	1 714	2 284	97	+ 16 439
1996	1 362,5	12 416	3 503	19 323	9 870	1 883	2 377	114	+ 16 946
1997	1 329,1	13 035	3 918	19 559	10 062	1 898	2 394	125	+ 17 165
1998	1 311,2	12 315	4 194	17 981	9 133	1 956	2 485	92	+ 15 496
1999	1 305,3	12 318	4 320	16 908	8 755	2 078	2 619	105	+ 14 289

1) Mindestens ein Partner Ausländer.

Schaubild 4

Lebend Geborene und Gestorbene in Baden-Württemberg 1992 bis 1999

auf 1000 und 1 Jahr

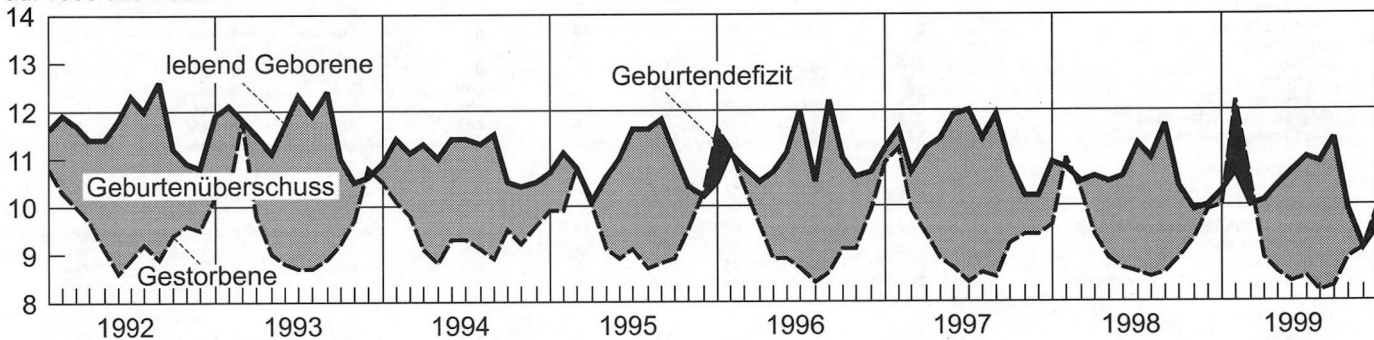

Statistisches Landesamt Baden-Württemberg

12 01

Schaubild 5

Lebend Geborene nicht miteinander verheirateter Eltern in Baden-Württemberg 1992 bis 1999

auf 1000 und 1 Jahr

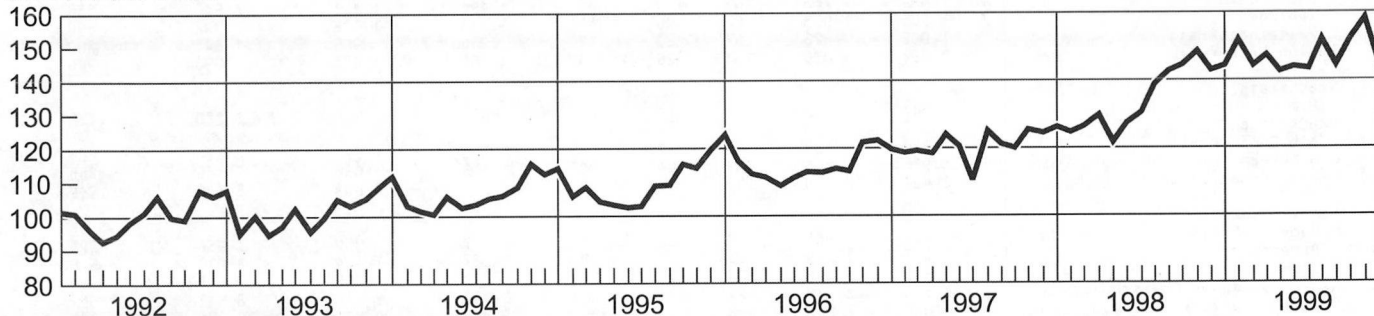

Statistisches Landesamt Baden-Württemberg

13 01

13. Natürliche Bevölkerungsbewegung in den Stadt- und Landkreisen Baden-Württembergs 1999

a) Gesamtbevölkerung – Grundzahlen –

Kreis Region Regierungsbezirk Land	Eheschließungen					Lebendgeborene			
	insgesamt	davon				männlich	weiblich	insgesamt	nicht miteinander verheirateter Eltern
		beide deutsch	Mann	Frau	beide				
Stadtkreis Stuttgart, Landeshauptstadt	2 844	1 784	319	387	354	2 882	2 626	5 508	947
Landkreise									
Böblingen	1 858	1 359	148	215	136	2 085	1 851	3 936	482
Esslingen	2 544	1 928	176	254	186	2 672	2 594	5 266	685
Göppingen	1 421	1 125	99	128	69	1 342	1 297	2 639	337
Ludwigsburg	2 527	1 903	194	253	177	2 797	2 541	5 338	687
Rems-Murr-Kreis	2 101	1 625	139	185	152	2 170	2 098	4 268	513
Region Stuttgart	13 295	9 724	1 075	1 422	1 074	13 948	13 007	26 955	3 651
Stadtkreis Heilbronn	657	441	96	56	64	655	569	1 224	194
Landkreise									
Heilbronn	1 709	1 391	96	161	61	1 808	1 711	3 519	399
Hohenlohekreis	589	480	30	61	18	628	519	1 147	134
Schwäbisch Hall	1 008	842	57	83	26	1 059	992	2 051	295
Main-Tauber-Kreis	760	652	43	49	16	707	652	1 359	161
Region Franken	4 723	3 806	322	410	185	4 857	4 443	9 300	1 183
Landkreise									
Heidenheim	648	517	35	67	29	707	667	1 374	184
Ostalbkreis	1 597	1 358	92	101	46	1 787	1 716	3 503	429
Region Ostwürttemberg	2 245	1 875	127	168	75	2 494	2 383	4 877	613
Regierungsbezirk Stuttgart	20 263	15 405	1 524	2 000	1 334	21 299	19 833	41 132	5 447
Stadtkreise									
Baden-Baden	483	378	37	52	16	209	203	412	75
Karlsruhe	1 563	1 179	124	186	74	1 341	1 247	2 588	584
Landkreise									
Karlsruhe	2 261	1 806	146	236	73	2 211	2 077	4 288	579
Rastatt	1 089	844	75	125	45	1 088	1 060	2 148	320
Region Mittlerer Oberrhein	5 396	4 207	382	599	208	4 849	4 587	9 436	1 558
Stadtkreise									
Heidelberg	1 118	841	98	125	54	624	602	1 226	247
Mannheim	1 427	968	147	175	137	1 497	1 447	2 944	576
Landkreise									
Neckar-Odenwald-Kreis	790	648	47	73	22	722	688	1 410	177
Rhein-Neckar-Kreis	2 827	2 305	189	239	94	2 528	2 496	5 024	728
Region Unterer Neckar	6 162	4 762	481	612	307	5 371	5 233	10 604	1 728
Stadtkreis Pforzheim	617	436	64	73	44	605	546	1 151	175
Landkreise									
Calw	794	663	32	63	36	911	814	1 725	199
Enzkreis	1 001	817	65	82	37	1 049	1 015	2 064	210
Freudenstadt	621	502	38	54	27	696	590	1 286	134
Region Nordschwarzwald	3 033	2 418	199	272	144	3 261	2 965	6 226	718
Regierungsbezirk Karlsruhe	14 591	11 387	1 062	1 483	659	13 481	12 785	26 266	4 004
Stadtkreis Freiburg im Breisgau	1 366	1 004	138	159	65	1 040	940	1 980	553
Landkreise									
Breisgau-Hochschwarzwald	1 357	1 123	91	110	33	1 346	1 227	2 573	433
Emmendingen	813	670	50	61	32	804	735	1 539	305
Ortenaukreis	2 219	1 866	145	157	51	2 143	1 984	4 127	728
Region Südlicher Oberrhein	5 755	4 663	424	487	181	5 333	4 886	10 219	2 019
Landkreise									
Rottweil	702	583	42	54	23	778	717	1 495	192
Schwarzwald-Baar-Kreis	1 143	901	98	94	50	1 102	981	2 083	288
Tuttlingen	697	543	34	82	38	789	702	1 491	141
Region Schwarzwald-Baar-Heuberg	2 542	2 027	174	230	111	2 669	2 400	5 069	621
Landkreise									
Konstanz	1 631	1 238	119	192	82	1 264	1 174	2 438	407
Lörrach	1 155	873	101	116	65	1 065	1 036	2 101	370
Waldshut	880	700	60	77	43	868	794	1 662	258
Region Hochrhein-Bodensee	3 666	2 811	280	385	190	3 197	3 004	6 201	1 035
Regierungsbezirk Freiburg	11 963	9 501	878	1 102	482	11 199	10 290	21 489	3 675
Landkreise									
Reutlingen	1 482	1 166	108	139	69	1 496	1 451	2 947	366
Tübingen	1 305	1 038	98	106	63	1 174	1 128	2 302	380
Zollernalbkreis	1 005	826	57	80	42	936	905	1 841	200
Region Neckar-Alb	3 792	3 030	263	325	174	3 606	3 484	7 090	946
Stadtkreis Ulm	647	476	42	79	50	652	568	1 220	225
Landkreise									
Alb-Donau-Kreis	870	736	46	67	21	1 109	1 011	2 120	269
Biberach	975	846	43	64	22	1 115	1 030	2 145	255
Region Donau-Iller 1)	2 492	2 058	131	210	93	2 876	2 609	5 485	749
Landkreise									
Bodenseekreis	1 203	961	78	107	57	1 027	959	1 986	360
Ravensburg	1 487	1 229	92	118	48	1 527	1 484	3 011	518
Sigmaringen	646	548	34	47	17	779	735	1 514	189
Region Bodensee-Oberschwaben	3 336	2 738	204	272	122	3 333	3 178	6 511	1 067
Regierungsbezirk Tübingen	9 620	7 826	598	807	389	9 815	9 271	19 086	2 762
Baden-Württemberg	56 437	44 119	4 062	5 392	2 864	55 794	52 179	107 973	15 888

1) Soweit Land Baden-Württemberg.

Totgeborene	Gestorbene					Geburtenüberschuß (+) bzw. -defizit (-)		Kreis Region Regierungsbezirk Land
	männlich	weiblich	insgesamt	darunter		insgesamt	darunter männlich	
				im 1. Lebens- jahr	in den ersten 7 Lebenstagen			
9	2 480	3 067	5 547	22	6	- 39	+ 402	Stadtkreis Stuttgart, Landeshauptstadt
8	1 305	1 428	2 733	14	4	+ 1 203	+ 780	Landkreise
11	2 099	2 295	4 394	18	7	+ 872	+ 573	Böblingen
7	1 163	1 322	2 485	8	3	+ 154	+ 179	Esslingen
8	1 947	2 058	4 005	27	16	+ 1 333	+ 850	Göppingen
16	1 688	1 872	3 560	21	10	+ 708	+ 482	Ludwigsburg
59	10 682	12 042	22 724	110	46	+ 4 231	+ 3 266	Rems-Murr-Kreis Region Stuttgart
2	565	670	1 235	4	3	- 11	+ 90	Stadtkreis Heilbronn
11	1 282	1 436	2 718	22	14	+ 801	+ 526	Landkreise
2	429	458	887	4	3	+ 260	+ 199	Heilbronn
6	862	974	1 836	9	5	+ 215	+ 197	Hohenlohekreis
4	661	711	1 372	9	6	- 13	+ 46	Schwäbisch Hall
25	3 799	4 249	8 048	48	31	+ 1 252	+ 1 058	Main-Tauber-Kreis Region Franken
4	630	742	1 372	3	-	+ 2	+ 77	Landkreise
9	1 467	1 640	3 107	16	6	+ 396	+ 320	Heidenheim
13	2 097	2 382	4 479	19	6	+ 398	+ 397	Ostalbkreis
97	16 578	18 673	35 251	177	83	+ 5 881	+ 4 721	Region Ostwürttemberg Regierungsbezirk Stuttgart
2	323	378	701	-	-	- 289	- 114	Stadtkreise
10	1 375	1 829	3 204	12	8	- 616	- 34	Baden-Baden Karlsruhe
12	1 785	2 046	3 831	21	7	+ 457	+ 426	Landkreise
5	979	1 106	2 085	16	9	+ 63	+ 109	Karlsruhe
29	4 462	5 359	9 821	49	24	- 385	+ 387	Rastatt Region Mittlerer Oberrhein
7	562	746	1 308	3	1	- 82	+ 62	Stadtkreise
12	1 607	1 806	3 413	14	8	- 469	- 110	Heidelberg Mannheim
5	739	837	1 576	6	2	- 166	- 17	Landkreise
14	2 252	2 529	4 781	14	4	+ 243	+ 276	Neckar-Odenwald-Kreis
38	5 160	5 918	11 078	37	15	- 474	+ 211	Rhein-Neckar-Kreis Region Unterer Neckar
4	580	666	1 246	6	4	- 95	+ 25	Stadtkreis
9	619	812	1 431	14	4	+ 294	+ 292	Pforzheim
10	802	844	1 646	10	6	+ 418	+ 247	Landkreise
4	535	637	1 172	6	4	+ 114	+ 161	Calw
27	2 536	2 959	5 495	36	18	+ 731	+ 725	Enzkreis
94	12 158	14 236	26 394	122	57	- 128	+ 1 323	Freudenstadt Region Nordschwarzwald Regierungsbezirk Karlsruhe
8	765	1 076	1 841	11	8	+ 139	+ 275	Stadtkreis
5	958	1 133	2 091	15	8	+ 482	+ 388	Freiburg im Breisgau
4	598	701	1 299	11	7	+ 240	+ 206	Landkreise
10	1 765	2 092	3 857	20	10	+ 270	+ 378	Breisgau-Hochschwarzwald
27	4 086	5 002	9 088	57	33	+ 1 131	+ 1 247	Emmendingen Ortenaukreis Region Südlicher Oberrhein
6	657	737	1 394	5	5	+ 101	+ 121	Landkreise
3	969	1 185	2 154	7	2	- 71	+ 133	Rottweil
4	538	647	1 185	4	2	+ 306	+ 251	Schwarzwald-Baar-Kreis
13	2 164	2 569	4 733	16	9	+ 336	+ 505	Tuttlingen Region Schwarzwald-Baar-Heuberg
11	1 197	1 472	2 669	12	8	- 231	+ 67	Landkreise
1	953	1 084	2 037	7	4	+ 64	+ 112	Konstanz
5	708	751	1 459	4	3	+ 203	+ 160	Lörrach
17	2 858	3 307	6 165	23	15	+ 36	+ 339	Waldshut
57	9 108	10 878	19 986	96	57	+ 1 503	+ 2 091	Region Hochrhein-Bodensee Regierungsbezirk Freiburg
9	1 097	1 378	2 475	11	6	+ 472	+ 399	Landkreise
8	680	796	1 476	6	1	+ 826	+ 494	Reutlingen
8	865	1 007	1 872	6	4	- 31	+ 71	Tübingen
25	2 642	3 181	5 823	23	11	+ 1 267	+ 964	Zollernalbkreis Region Neckar-Alb
1	472	575	1 047	2	-	+ 173	+ 180	Stadtkreis
9	718	870	1 588	9	5	+ 532	+ 391	Ulm
6	749	843	1 592	7	1	+ 553	+ 366	Landkreise
16	1 939	2 288	4 227	18	6	+ 1 258	+ 937	Alb-Donau-Kreis Biberach Region Donau-Iller 1)
7	840	935	1 775	9	6	+ 211	+ 187	Landkreise
11	1 095	1 261	2 356	16	9	+ 655	+ 432	Bodenseekreis
6	487	634	1 121	5	1	+ 393	+ 292	Ravensburg
24	2 422	2 830	5 252	30	16	+ 1 259	+ 911	Sigmaringen
65	7 003	8 299	15 302	71	33	+ 3 784	+ 2 812	Region Bodensee-Oberschwaben Regierungsbezirk Tübingen
313	44 847	52 086	96 933	466	230	+ 11 040	+ 10 947	Baden-Württemberg

Noch: 13. Natürliche Bevölkerungsbewegung in den Stadt- und Landkreisen Baden-Württembergs 1999

b) Deutsche
- Grundzahlen -

Kreis Region Regierungsbezirk Land	Eheschließungen				Lebendgeborene			
	insgesamt 1)	davon Deutsche			männlich	weiblich	insgesamt	nicht miteinander verheirateter Eltern
		beide	Mann	Frau				
Stadtkreis Stuttgart, Landeshauptstadt	2 490	1 784	387	319	1 977	1 810	3 787	718
Landkreise								
Böblingen	1 722	1 359	215	148	1 660	1 446	3 106	392
Esslingen	2 358	1 928	254	176	2 137	2 121	4 258	576
Göppingen	1 352	1 125	128	99	1 098	1 043	2 141	298
Ludwigsburg	2 350	1 903	253	194	2 203	1 973	4 176	542
Rems-Murr-Kreis	1 949	1 625	185	139	1 788	1 719	3 507	433
Region Stuttgart	12 221	9 724	1 422	1 075	10 863	10 112	20 975	2 959
Stadtkreis Heilbronn	593	441	56	96	455	397	852	149
Landkreise								
Heilbronn	1 648	1 391	161	96	1 515	1 405	2 920	346
Hohenlohekreis	571	480	61	30	580	482	1 062	123
Schwäbisch Hall	982	842	83	57	962	893	1 855	263
Main-Tauber-Kreis	744	652	49	43	671	616	1 287	154
Region Franken	4 538	3 806	410	322	4 183	3 793	7 976	1 035
Landkreise								
Heidenheim	619	517	67	35	585	566	1 151	164
Ostalbkreis	1 551	1 358	101	92	1 572	1 494	3 066	393
Region Ostwürttemberg	2 170	1 875	168	127	2 157	2 060	4 217	557
Regierungsbezirk Stuttgart	18 929	15 405	2 000	1 524	17 203	15 965	33 168	4 551
Stadtkreise								
Baden-Baden	467	378	52	37	176	173	349	62
Karlsruhe	1 489	1 179	186	124	1 131	1 074	2 205	509
Landkreise								
Karlsruhe	2 188	1 806	236	146	1 938	1 815	3 753	522
Rastatt	1 044	844	125	75	966	942	1 908	289
Region Mittlerer Oberrhein	5 188	4 207	599	382	4 211	4 004	8 215	1 382
Stadtkreise								
Heidelberg	1 064	841	125	98	529	495	1 024	214
Mannheim	1 290	968	175	147	1 037	1 056	2 093	480
Landkreise								
Neckar-Odenwald-Kreis	768	648	73	47	668	623	1 291	161
Rhein-Neckar-Kreis	2 733	2 305	239	189	2 185	2 149	4 334	634
Region Unterer Neckar	5 855	4 762	612	481	4 419	4 323	8 742	1 489
Stadtkreis Pforzheim	573	436	73	64	452	418	870	144
Landkreise								
Calw	758	663	63	32	779	680	1 459	171
Enzkreis	964	817	82	65	920	880	1 800	185
Freudenstadt	594	502	54	38	610	522	1 132	111
Region Nordschwarzwald	2 889	2 418	272	199	2 761	2 500	5 261	611
Regierungsbezirk Karlsruhe	13 932	11 387	1 483	1 062	11 391	10 827	22 218	3 482
Stadtkreis Freiburg im Breisgau	1 301	1 004	159	138	903	817	1 720	504
Landkreise								
Breisgau-Hochschwarzwald	1 324	1 123	110	91	1 242	1 140	2 382	399
Emmendingen	781	670	61	50	750	698	1 448	293
Ortenaukreis	2 168	1 866	157	145	1 958	1 811	3 769	667
Region Südlicher Oberrhein	5 574	4 663	487	424	4 853	4 466	9 319	1 863
Landkreise								
Rottweil	679	583	54	42	715	658	1 373	176
Schwarzwald-Baar-Kreis	1 093	901	94	98	938	836	1 774	241
Tuttlingen	659	543	82	34	672	590	1 262	120
Region Schwarzwald-Baar-Heuberg	2 431	2 027	230	174	2 325	2 084	4 409	537
Landkreise								
Konstanz	1 549	1 238	192	119	1 074	1 006	2 080	349
Lörrach	1 090	873	116	101	915	895	1 810	324
Waldshut	837	700	77	60	753	698	1 451	235
Region Hochrhein-Bodensee	3 476	2 811	385	280	2 742	2 599	5 341	908
Regierungsbezirk Freiburg	11 481	9 501	1 102	878	9 920	9 149	19 069	3 308
Landkreise								
Reutlingen	1 413	1 166	139	108	1 248	1 254	2 502	319
Tübingen	1 242	1 038	106	98	1 017	982	1 999	338
Zollernalbkreis	963	826	80	57	789	759	1 548	176
Region Neckar-Alb	3 618	3 030	325	263	3 054	2 995	6 049	833
Stadtkreis Ulm	597	476	79	42	489	429	918	185
Landkreise								
Alb-Donau-Kreis	849	736	67	46	968	866	1 834	248
Biberach	953	846	64	43	1 034	960	1 994	234
Region Donau-Iller 2)	2 399	2 058	210	131	2 491	2 255	4 746	667
Landkreise								
Bodenseekreis	1 146	961	107	78	908	846	1 754	322
Ravensburg	1 439	1 229	118	92	1 360	1 321	2 681	466
Sigmaringen	629	548	47	34	712	668	1 380	181
Region Bodensee-Oberschwaben	3 214	2 738	272	204	2 980	2 835	5 815	969
Regierungsbezirk Tübingen	9 231	7 826	807	598	8 525	8 085	16 610	2 469
Baden-Württemberg	53 573	44 119	5 392	4 062	47 039	44 026	91 065	13 810

1) Eheschließungen, bei denen mindestens ein Ehepartner Deutscher ist.- 2) Soweit Land Baden-Württemberg.

Totgeborene	Gestorbene					Geburtenüberschuß (+) bzw. -defizit (-)		Kreis Region Regierungsbezirk Land
	männlich	weiblich	insgesamt	darunter		insgesamt	darunter männlich	
				im 1. Lebens- jahr	in den ersten 7 Lebenstagen			
7	2 310	2 979	5 289	13	2	- 1 502	- 333	Stadtkreis Stuttgart, Landeshauptstadt
4	1 214	1 395	2 609	10	2	+ 497	+ 446	Landkreise
8	2 010	2 250	4 260	10	4	- 2	+ 127	Böblingen
6	1 121	1 301	2 422	5	1	- 281	- 23	Esslingen
6	1 838	2 006	3 844	19	11	+ 332	+ 365	Göppingen
13	1 610	1 836	3 446	16	8	+ 61	+ 178	Ludwigsburg
44	10 103	11 767	21 870	73	28	- 895	+ 760	Rems-Murr-Kreis Region Stuttgart
-	538	655	1 193	2	1	- 341	- 83	Stadtkreis Heilbronn
9	1 229	1 416	2 645	17	9	+ 275	+ 286	Landkreise
2	424	451	875	3	2	+ 187	+ 156	Heilbronn
5	851	961	1 812	9	5	+ 43	+ 111	Hohenlohekreis
3	654	707	1 361	9	6	- 74	+ 17	Schwäbisch Hall
19	3 696	4 190	7 886	40	23	+ 90	+ 487	Main-Tauber-Kreis Region Franken
4	606	732	1 338	2	-	- 187	- 21	Landkreise
9	1 421	1 621	3 042	15	6	+ 24	+ 151	Heidenheim
13	2 027	2 353	4 380	17	6	- 163	+ 130	Ostalbkreis
76	15 826	18 310	34 136	130	57	- 968	+ 1 377	Region Ostwürttemberg Regierungsbezirk Stuttgart
1	302	371	673	-	-	- 324	- 126	Stadtkreise
10	1 336	1 805	3 141	10	6	- 936	- 205	Baden-Baden Karlsruhe
12	1 729	2 023	3 752	16	7	+ 1	+ 209	Landkreise
5	939	1 090	2 029	14	8	- 121	+ 27	Karlsruhe
28	4 306	5 289	9 595	40	21	- 1 380	- 95	Rastatt Region Mittlerer Oberrhein
6	550	727	1 277	1	1	- 253	- 21	Stadtkreise
5	1 518	1 768	3 286	10	5	- 1 193	- 481	Heidelberg Mannheim
4	726	833	1 559	4	2	- 268	- 58	Landkreise
10	2 173	2 498	4 671	13	3	- 337	+ 12	Neckar-Odenwald-Kreis
25	4 967	5 826	10 793	28	11	- 2 051	- 548	Rhein-Neckar-Kreis Region Unterer Neckar
4	554	649	1 203	2	1	- 333	- 102	Stadtkreis
6	590	799	1 389	11	3	+ 70	+ 189	Pforzheim
9	773	833	1 606	9	5	+ 194	+ 147	Landkreise
4	520	632	1 152	4	3	- 20	+ 90	Calw
23	2 437	2 913	5 350	26	12	- 89	+ 324	Enzkreis
76	11 710	14 028	25 738	94	44	- 3 520	- 319	Freudenstadt Region Nordschwarzwald Regierungsbezirk Karlsruhe
6	743	1 065	1 808	11	8	- 88	+ 160	Stadtkreis
5	935	1 116	2 051	13	8	+ 331	+ 307	Freiburg im Breisgau
4	587	695	1 282	10	6	+ 166	+ 163	Landkreise
8	1 727	2 071	3 798	16	7	- 29	+ 231	Breisgau-Hochschwarzwald
23	3 992	4 947	8 939	50	29	+ 380	+ 861	Emmendingen Ortenaukreis Region Südlicher Oberrhein
5	635	730	1 365	5	5	+ 8	+ 80	Landkreise
3	927	1 163	2 090	6	2	- 316	+ 11	Rottweil
4	521	639	1 160	2	1	+ 102	+ 151	Schwarzwald-Baar-Kreis
12	2 083	2 532	4 615	13	8	- 206	+ 242	Tuttlingen Region Schwarzwald-Baar-Heuberg
10	1 139	1 445	2 584	7	5	- 504	- 65	Landkreise
1	914	1 063	1 977	7	4	- 167	+ 1	Konstanz
5	685	737	1 422	4	3	+ 29	+ 68	Lörrach
16	2 738	3 245	5 983	18	12	- 642	+ 4	Waldshut
51	8 813	10 724	19 537	81	49	- 468	+ 1 107	Region Hochrhein-Bodensee Regierungsbezirk Freiburg
7	1 057	1 353	2 410	8	4	+ 92	+ 191	Landkreise
8	639	785	1 424	6	1	+ 575	+ 378	Reutlingen
5	829	992	1 821	4	3	- 273	- 40	Tübingen
20	2 525	3 130	5 655	18	8	+ 394	+ 529	Zollernalbkreis Region Neckar-Alb
1	443	558	1 001	2	-	- 83	+ 46	Stadtkreis
7	701	857	1 558	8	4	+ 276	+ 267	Ulm
6	735	833	1 568	7	1	+ 426	+ 299	Landkreise
14	1 879	2 248	4 127	17	5	+ 619	+ 612	Alb-Donau-Kreis Biberach Region Donau-Iller 2)
7	811	915	1 726	6	3	+ 28	+ 97	Landkreise
9	1 060	1 238	2 298	11	6	+ 383	+ 300	Bodenseekreis
4	476	621	1 097	4	1	+ 283	+ 236	Ravensburg
20	2 347	2 774	5 121	21	10	+ 694	+ 633	Sigmaringen
54	6 751	8 152	14 903	56	23	+ 1 707	+ 1 774	Region Bodensee-Oberschwaben Regierungsbezirk Tübingen
257	43 100	51 214	94 314	361	173	- 3 249	+ 3 939	Baden-Württemberg

Noch: 13. Natürliche Bevölkerungsbewegung in den Stadt- und Landkreisen Baden-Württembergs 1999

c) Ausländer
- Grundzahlen -

Kreis Region Regierungsbezirk Land	Eheschließungen				Lebendgeborene			
	insgesamt 1)	davon Ausländer			männlich	weiblich	insgesamt	nicht miteinander verheirateter Eltern
		beide	Mann	Frau				
Stadtkreis Stuttgart, Landeshauptstadt	1 060	354	319	387	905	816	1 721	229
Landkreise								
Böblingen	499	136	148	215	425	405	830	90
Esslingen	616	186	176	254	535	473	1 008	109
Göppingen	296	69	99	128	244	254	498	39
Ludwigsburg	624	177	194	253	594	568	1 162	145
Rems-Murr-Kreis	476	152	139	185	382	379	761	80
Region Stuttgart	3 571	1 074	1 075	1 422	3 085	2 895	5 980	692
Stadtkreis Heilbronn	216	64	96	56	200	172	372	45
Landkreise								
Heilbronn	318	61	96	161	293	306	599	53
Hohenlohekreis	109	18	30	61	48	37	85	11
Schwäbisch Hall	166	26	57	83	97	99	196	32
Main-Tauber-Kreis	108	16	43	49	36	36	72	7
Region Franken	917	185	322	410	674	650	1 324	148
Landkreise								
Heidenheim	131	29	35	67	122	101	223	20
Ostalbkreis	239	46	92	101	215	222	437	36
Region Ostwürttemberg	370	75	127	168	337	323	660	56
Regierungsbezirk Stuttgart	4 858	1 334	1 524	2 000	4 096	3 868	7 964	896
Stadtkreise								
Baden-Baden	105	16	37	52	33	30	63	13
Karlsruhe	384	74	124	186	210	173	383	75
Landkreise								
Karlsruhe	455	73	146	236	273	262	535	57
Rastatt	245	45	75	125	122	118	240	31
Region Mittlerer Oberrhein	1 189	208	382	599	638	583	1 221	176
Stadtkreise								
Heidelberg	277	54	98	125	95	107	202	33
Mannheim	459	137	147	175	460	391	851	96
Landkreise								
Neckar-Odenwald-Kreis	142	22	47	73	54	65	119	16
Rhein-Neckar-Kreis	522	94	189	239	343	347	690	94
Region Unterer Neckar	1 400	307	481	612	952	910	1 862	239
Stadtkreis Pforzheim	181	44	64	73	153	128	281	31
Landkreise								
Calw	131	36	32	63	132	134	266	28
Enzkreis	184	37	65	82	129	135	264	25
Freudenstadt	119	27	38	54	86	68	154	23
Region Nordschwarzwald	615	144	199	272	500	465	965	107
Regierungsbezirk Karlsruhe	3 204	659	1 062	1 483	2 090	1 958	4 048	522
Stadtkreis Freiburg im Breisgau	362	65	138	159	137	123	260	49
Landkreise								
Breisgau-Hochschwarzwald	234	33	91	110	104	87	191	34
Emmendingen	143	32	50	61	54	37	91	12
Ortenaukreis	353	51	145	157	185	173	358	61
Region Südlicher Oberrhein	1 092	181	424	487	480	420	900	156
Landkreise								
Rottweil	119	23	42	54	63	59	122	16
Schwarzwald-Baar-Kreis	242	50	98	94	164	145	309	47
Tuttlingen	154	38	34	82	117	112	229	21
Region Schwarzwald-Baar-Heuberg	515	111	174	230	344	316	660	84
Landkreise								
Konstanz	393	82	119	192	190	168	358	58
Lörrach	282	65	101	116	150	141	291	46
Waldshut	180	43	60	77	115	96	211	23
Region Hochrhein-Bodensee	855	190	280	385	455	405	860	127
Regierungsbezirk Freiburg	2 462	482	878	1 102	1 279	1 141	2 420	367
Landkreise								
Reutlingen	316	69	108	139	248	197	445	47
Tübingen	267	63	98	106	157	146	303	42
Zollernalbkreis	179	42	57	80	147	146	293	24
Region Neckar-Alb	762	174	263	325	552	489	1 041	113
Stadtkreis Ulm	171	50	42	79	163	139	302	40
Landkreise								
Alb-Donau-Kreis	134	21	46	67	141	145	286	21
Biberach	129	22	43	64	81	70	151	21
Region Donau-Iller 2)	434	93	131	210	385	354	739	82
Landkreise								
Bodenseekreis	242	57	78	107	119	113	232	38
Ravensburg	258	48	92	118	167	163	330	52
Sigmaringen	98	17	34	47	67	67	134	8
Region Bodensee-Oberschwaben	598	122	204	272	353	343	696	98
Regierungsbezirk Tübingen	1 794	389	598	807	1 290	1 186	2 476	293
Baden-Württemberg	12 318	2 864	4 062	5 392	8 755	8 153	16 908	2 078

1) Eheschließungen, bei denen mindestens ein Ehepartner Ausländer ist.- 2) Soweit Land Baden-Württemberg.

Totgeborene	Gestorbene					Geburtenüberschuß (+) bzw. -defizit (-)		Kreis Region Regierungsbezirk Land
	männlich	weiblich	insgesamt	darunter		insgesamt	darunter männlich	
				im 1. Lebens- jahr	in den ersten 7 Lebenstagen			
2	170	88	258	9	4	+ 1 463	+ 735	Stadtkreis Stuttgart, Landeshauptstadt
4	91	33	124	4	2	+ 706	+ 334	Landkreise
3	89	45	134	8	3	+ 874	+ 446	Böblingen
1	42	21	63	3	2	+ 435	+ 202	Esslingen
2	109	52	161	8	5	+ 1 001	+ 485	Göppingen
3	78	36	114	5	2	+ 647	+ 304	Ludwigsburg
15	579	275	854	37	18	+ 5 126	+ 2 506	Rems-Murr-Kreis Region Stuttgart
2	27	15	42	2	2	+ 330	+ 173	Stadtkreis Heilbronn
2	53	20	73	5	5	+ 526	+ 240	Landkreise
-	5	7	12	1	1	+ 73	+ 43	Heilbronn
1	11	13	24	-	-	+ 172	+ 86	Hohenlohekreis
1	7	4	11	-	-	+ 61	+ 29	Schwäbisch Hall
6	103	59	162	8	8	+ 1 162	+ 571	Main-Tauber-Kreis Region Franken
-	24	10	34	1	-	+ 189	+ 98	Landkreise
-	46	19	65	1	-	+ 372	+ 169	Heidenheim
-	70	29	99	2	-	+ 561	+ 267	Ostalbkreis
21	752	363	1 115	47	26	+ 6 849	+ 3 344	Region Ostwürttemberg Regierungsbezirk Stuttgart
1	21	7	28	-	-	+ 35	+ 12	Stadtkreise
-	39	24	63	2	2	+ 320	+ 171	Baden-Baden
-	56	23	79	5	-	+ 456	+ 217	Karlsruhe
-	40	16	56	2	1	+ 184	+ 82	Landkreise
1	156	70	226	9	3	+ 995	+ 482	Karlsruhe Rastatt Region Mittlerer Oberrhein
1	12	19	31	2	-	+ 171	+ 83	Stadtkreise
7	89	38	127	4	3	+ 724	+ 371	Heidelberg
1	13	4	17	2	-	+ 102	+ 41	Mannheim
4	79	31	110	1	1	+ 580	+ 264	Landkreise
13	193	92	285	9	4	+ 1 577	+ 759	Neckar-Odenwald-Kreis Rhein-Neckar-Kreis Region Unterer Neckar
-	26	17	43	4	3	+ 238	+ 127	Stadtkreis
3	29	13	42	3	1	+ 224	+ 103	Pforzheim
1	29	11	40	1	1	+ 224	+ 100	Landkreise
-	15	5	20	2	1	+ 134	+ 71	Calw
4	99	46	145	10	6	+ 820	+ 401	Enzkreis
18	448	208	656	28	13	+ 3 392	+ 1 642	Freudenstadt Region Nordschwarzwald Regierungsbezirk Karlsruhe
2	22	11	33	-	-	+ 227	+ 115	Stadtkreis
-	23	17	40	2	-	+ 151	+ 81	Freiburg im Breisgau
-	11	6	17	1	1	+ 74	+ 43	Landkreise
2	38	21	59	4	3	+ 299	+ 147	Breisgau-Hochschwarzwald
4	94	55	149	7	4	+ 751	+ 386	Emmendingen Ortenaukreis Region Südlicher Oberrhein
1	22	7	29	-	-	+ 93	+ 41	Landkreise
-	42	22	64	1	-	+ 245	+ 122	Rottweil
-	17	8	25	2	1	+ 204	+ 100	Schwarzwald-Baar-Kreis
1	81	37	118	3	1	+ 542	+ 263	Tuttlingen Region Schwarzwald-Baar-Heuberg
1	58	27	85	5	3	+ 273	+ 132	Landkreise
-	39	21	60	-	-	+ 231	+ 111	Konstanz
-	23	14	37	-	-	+ 174	+ 92	Lörrach
1	120	62	182	5	3	+ 678	+ 335	Waldshut
6	295	154	449	15	8	+ 1 971	+ 984	Region Hochrhein-Bodensee Regierungsbezirk Freiburg
2	40	25	65	3	2	+ 380	+ 208	Landkreise
-	41	11	52	-	-	+ 251	+ 116	Reutlingen
3	36	15	51	2	1	+ 242	+ 111	Tübingen
5	117	51	168	5	3	+ 873	+ 435	Zollernalbkreis Region Neckar-Alb
-	29	17	46	-	-	+ 256	+ 134	Stadtkreis
2	17	13	30	1	1	+ 256	+ 124	Ulm
-	14	10	24	-	-	+ 127	+ 67	Landkreise
2	60	40	100	1	1	+ 639	+ 325	Alb-Donau-Kreis Biberach Region Donau-Iller 2)
-	29	20	49	3	3	+ 183	+ 90	Landkreise
2	35	23	58	5	3	+ 272	+ 132	Bodenseekreis
2	11	13	24	1	-	+ 110	+ 56	Ravensburg
4	75	56	131	9	6	+ 565	+ 278	Sigmaringen
11	252	147	399	15	10	+ 2 077	+ 1 038	Region Bodensee-Oberschwaben Regierungsbezirk Tübingen
56	1 747	872	2 619	105	57	+ 14 289	+ 7 008	Baden-Württemberg

Noch: 13. Natürliche Bevölkerungsbewegung in den Stadt- und Landkreisen Baden-Württembergs 1999

a) Gesamtbevölkerung
- Verhältniszahlen -

Kreis Region Regierungsbezirk Land	Ehe- schlie- Bungen	Lebend- geborene insgesamt	Gestorbene insgesamt	Geburten- überschuß (+) bzw. -defizit (-)	Nicht- ehelich Lebend- geborene	Gestorbene		Totge- borene auf 1000 Lebend- und Totge- borene	Knaben auf 1000 lebens- geborene Mädchen
						im 1. Lebens- jahr	in den ersten 7 Lebens- tagen		
						auf 1000 der mittleren Bevölkerung			
Stadtkreis Stuttgart, Landeshauptstadt	4,9	9,5	9,5	- 0,1	171,9	4,0	1,1	1,6	1 097
Landkreise									
Böblingen	5,2	10,9	7,6	+ 3,3	122,5	3,6	1,0	2,0	1 126
Esslingen	5,1	10,6	8,9	+ 1,8	130,1	3,4	1,3	2,1	1 030
Göppingen	5,6	10,3	9,7	+ 0,6	127,7	3,0	1,1	2,6	1 035
Ludwigsburg	5,1	10,8	8,1	+ 2,7	128,7	5,1	3,0	1,5	1 101
Rems-Murr-Kreis	5,2	10,5	8,8	+ 1,7	120,2	4,9	2,3	3,7	1 034
Region Stuttgart	5,1	10,4	8,8	+ 1,6	135,4	4,1	1,7	2,2	1 072
Stadtkreis Heilbronn	5,5	10,2	10,3	- 0,1	158,5	3,3	2,5	1,6	1 151
Landkreise									
Heilbronn	5,4	11,1	8,6	+ 2,5	113,4	6,3	4,0	3,1	1 057
Hohenlohekreis	5,5	10,8	8,3	+ 2,4	116,8	3,5	2,6	1,7	1 210
Schwäbisch Hall	5,5	11,1	10,0	+ 1,2	143,8	4,4	2,4	2,9	1 068
Main-Tauber-Kreis	5,5	9,9	10,0	- 0,1	118,5	6,6	4,4	2,9	1 084
Region Franken	5,5	10,8	9,3	+ 1,4	127,2	5,2	3,3	2,7	1 093
Landkreise									
Heidenheim	4,7	10,0	10,0	+ 0,0	133,9	2,2	-	2,9	1 060
Ostalbkreis	5,1	11,2	9,9	+ 1,3	122,5	4,6	1,7	2,6	1 041
Region Ostwürttemberg	5,0	10,8	9,9	+ 0,9	125,7	3,9	1,2	2,7	1 047
Regierungsbezirk Stuttgart	5,2	10,5	9,0	+ 1,5	132,4	4,3	2,0	2,4	1 074
Stadtkreise									
Baden-Baden	9,2	7,8	13,3	- 5,5	182,0	-	-	4,8	1 030
Karlsruhe	5,6	9,4	11,6	- 2,2	225,7	4,6	3,1	3,8	1 075
Landkreise									
Karlsruhe	5,5	10,3	9,2	+ 1,1	135,0	4,9	1,6	2,8	1 065
Rastatt	4,9	9,7	9,4	+ 0,3	149,0	7,4	4,2	2,3	1 026
Region Mittlerer Oberrhein	5,6	9,8	10,2	- 0,4	165,1	5,2	2,5	3,1	1 057
Stadtkreise									
Heidelberg	8,0	8,8	9,4	- 0,6	201,5	2,4	0,8	5,7	1 037
Mannheim	4,6	9,6	11,1	- 1,5	195,7	4,8	2,7	4,1	1 035
Landkreise									
Neckar-Odenwald-Kreis	5,3	9,5	10,6	- 1,1	125,5	4,3	1,4	3,5	1 049
Rhein-Neckar-Kreis	5,4	9,6	9,2	+ 0,5	144,9	2,8	0,8	2,8	1 013
Region Unterer Neckar	5,5	9,5	9,9	- 0,4	163,0	3,5	1,4	3,6	1 026
Stadtkreis Pforzheim	5,3	9,8	10,6	- 0,8	152,0	5,2	3,5	3,5	1 108
Landkreise									
Calw	5,0	10,9	9,1	+ 1,9	115,4	8,1	2,3	5,2	1 119
Enzkreis	5,2	10,8	8,6	+ 2,2	101,7	4,8	2,9	4,8	1 033
Freudenstadt	5,2	10,7	9,7	+ 0,9	104,2	4,7	3,1	3,1	1 180
Region Nordschwarzwald	5,2	10,6	9,4	+ 1,2	115,3	5,8	2,9	4,3	1 100
Regierungsbezirk Karlsruhe	5,5	9,8	9,9	+ 0,0	152,4	4,6	2,2	3,6	1 054
Stadtkreis Freiburg im Breisgau	6,8	9,8	9,2	+ 0,7	279,3	5,6	4,0	4,0	1 106
Landkreise									
Breisgau-Hochschwarzwald	5,7	10,8	8,8	+ 2,0	168,3	5,8	3,1	1,9	1 097
Emmendingen	5,4	10,3	8,7	+ 1,6	198,2	7,1	4,5	2,6	1 094
Ortenaukreis	5,5	10,2	9,5	+ 0,7	176,4	4,8	2,4	2,4	1 080
Region Südlicher Oberrhein	5,8	10,3	9,1	+ 1,1	197,6	5,6	3,2	2,6	1 091
Landkreise									
Rottweil	5,0	10,7	9,9	+ 0,7	128,4	3,3	3,3	4,0	1 085
Schwarzwald-Baar-Kreis	5,5	9,9	10,3	- 0,3	138,3	3,4	1,0	1,4	1 123
Tuttlingen	5,3	11,3	9,0	+ 2,3	94,6	2,7	1,3	2,7	1 124
Region Schwarzwald-Baar-Heuberg	5,3	10,5	9,8	+ 0,7	122,5	3,2	1,8	2,6	1 112
Landkreise									
Konstanz	6,2	9,2	10,1	- 0,9	166,9	4,9	3,3	4,5	1 077
Lörrach	5,4	9,7	9,5	+ 0,3	176,1	3,3	1,9	0,5	1 028
Waldshut	5,3	10,1	8,8	+ 1,2	155,2	2,4	1,8	3,0	1 093
Region Hochrhein-Bodensee	5,7	9,6	9,6	+ 0,1	166,9	3,7	2,4	2,7	1 064
Regierungsbezirk Freiburg	5,6	10,1	9,4	+ 0,7	171,0	4,5	2,7	2,6	1 088
Landkreise									
Reutlingen	5,4	10,7	9,0	+ 1,7	124,2	3,7	2,0	3,0	1 031
Tübingen	6,3	11,2	7,2	+ 4,0	165,1	2,6	0,4	3,5	1 041
Zollernalbkreis	5,2	9,5	9,7	- 0,2	108,6	3,3	2,2	4,3	1 034
Region Neckar-Alb	5,6	10,5	8,6	+ 1,9	133,4	3,2	1,6	3,5	1 035
Stadtkreis Ulm	5,6	10,5	9,0	+ 1,5	184,4	1,6	-	0,8	1 148
Landkreise									
Alb-Donau-Kreis	4,7	11,5	8,6	+ 2,9	126,9	4,2	2,4	4,2	1 097
Biberach	5,4	11,9	8,8	+ 3,1	118,9	3,3	0,5	2,8	1 083
Region Donau-Iller 1)	5,2	11,4	8,8	+ 2,6	136,6	3,3	1,1	2,9	1 102
Landkreise									
Bodenseekreis	6,1	10,1	9,0	+ 1,1	181,3	4,5	3,0	3,5	1 071
Ravensburg	5,6	11,3	8,8	+ 2,5	172,0	5,3	3,0	3,6	1 029
Sigmaringen	4,9	11,4	8,5	+ 3,0	124,8	3,3	0,7	3,9	1 060
Region Bodensee-Oberschwaben	5,6	10,9	8,8	+ 2,1	163,9	4,6	2,5	3,7	1 049
Regierungsbezirk Tübingen	5,5	10,9	8,7	+ 2,2	144,7	3,7	1,7	3,4	1 059
Baden-Württemberg	5,4	10,3	9,3	+ 1,1	147,1	4,3	2,1	2,9	1 069

1) Soweit Land Baden-Württemberg.

Noch: 13. Natürliche Bevölkerungsbewegung in den Stadt- und Landkreisen Baden-Württembergs 1999

b) Deutsche
- Verhältniszahlen -

Kreis Region Regierungsbezirk Land	Eheschließungen 1)	Lebendgeborene insgesamt	Gestorbene insgesamt	Geburtenüberschuß (+) bzw. -defizit (-)	Nicht-ehelich lebendgeborene	Gestorbene		Totgeborene auf 1000 Lebend- und Totgeborene	Knaben auf 1000 lebendgeborene Mädchen
						im 1. Lebensjahr	in den ersten 7 Lebens-tagen		
						auf 1000 der mittleren Bevölkerung			
Stadtkreis									
Stuttgart, Landeshauptstadt	5,7	8,6	12,0	- 3,4	189,6	3,4	0,5	1,8	1 092
Landkreise									
Böblingen	5,7	10,3	8,7	+ 1,7	126,2	3,2	0,6	1,3	1 148
Esslingen	5,6	10,1	10,1	+ 0,0	135,3	2,3	0,9	1,9	1 008
Göppingen	6,2	9,8	11,1	- 1,3	139,2	2,3	0,5	2,8	1 053
Ludwigsburg	5,7	10,1	9,3	+ 0,8	129,8	4,5	2,6	1,4	1 117
Rems-Murr-Kreis	5,6	10,0	9,9	+ 0,2	123,5	4,6	2,3	3,7	1 040
Region Stuttgart	5,7	9,8	10,2	- 0,4	141,1	3,5	1,3	2,1	1 074
Stadtkreis									
Heilbronn	6,2	8,9	12,5	- 3,6	174,9	2,3	1,2	-	1 146
Landkreise									
Heilbronn	5,9	10,4	9,4	+ 1,0	118,5	5,8	3,1	3,1	1 078
Hohenlohekreis	5,8	10,8	8,9	+ 1,9	115,8	2,8	1,9	1,9	1 203
Schwäbisch Hall	5,7	10,8	10,6	+ 0,3	141,8	4,9	2,7	2,7	1 077
Main-Tauber-Kreis	5,7	9,9	10,5	- 0,6	119,7	7,0	4,7	2,3	1 089
Region Franken	5,9	10,3	10,2	+ 0,1	129,8	5,0	2,9	2,4	1 103
Landkreise									
Heidenheim	5,1	9,5	11,0	- 1,5	142,5	1,7	-	3,5	1 034
Ostalbkreis	5,4	10,8	10,7	+ 0,1	128,2	4,9	2,0	2,9	1 052
Region Ostwürttemberg	5,3	10,4	10,8	- 0,4	132,1	4,0	1,4	3,1	1 047
Regierungsbezirk Stuttgart	5,7	10,0	10,3	- 0,3	137,2	3,9	1,7	2,3	1 078
Stadtkreise									
Baden-Baden	10,0	7,5	14,5	- 7,0	177,7	-	-	2,9	1 017
Karlsruhe	6,3	9,3	13,2	- 3,9	230,8	4,5	2,7	4,5	1 053
Landkreise									
Karlsruhe	5,8	10,0	10,0	+ 0,0	139,1	4,3	1,9	3,2	1 068
Rastatt	5,1	9,4	10,0	- 0,6	151,5	7,3	4,2	2,6	1 025
Region Mittlerer Oberrhein	6,0	9,5	11,1	- 1,6	168,2	4,9	2,6	3,4	1 052
Stadtkreise									
Heidelberg	9,1	8,8	10,9	- 2,2	209,0	1,0	1,0	5,8	1 069
Mannheim	5,3	8,6	13,6	- 4,9	229,3	4,8	2,4	2,4	982
Landkreise									
Neckar-Odenwald-Kreis	5,6	9,3	11,3	- 1,9	124,7	3,1	1,5	3,1	1 072
Rhein-Neckar-Kreis	5,9	9,3	10,0	- 0,7	146,3	3,0	0,7	2,3	1 017
Region Unterer Neckar	6,1	9,1	11,2	- 2,1	170,3	3,2	1,3	2,9	1 022
Stadtkreis									
Pforzheim	5,9	9,0	12,4	- 3,4	165,5	2,3	1,1	4,6	1 081
Landkreise									
Calw	5,5	10,6	10,0	+ 0,5	117,2	7,5	2,1	4,1	1 146
Enzkreis	5,7	10,6	9,4	+ 1,1	102,8	5,0	2,8	5,0	1 045
Freudenstadt	5,4	10,4	10,6	- 0,2	98,1	3,5	2,7	3,5	1 169
Region Nordschwarzwald	5,6	10,2	10,4	- 0,2	116,1	4,9	2,3	4,4	1 104
Regierungsbezirk Karlsruhe	5,9	9,5	11,0	- 1,5	156,7	4,2	2,0	3,4	1 052
Stadtkreis									
Freiburg im Breisgau	7,5	9,9	10,4	- 0,5	293,0	6,4	4,7	3,5	1 105
Landkreise									
Breisgau-Hochschwarzwald	6,0	10,8	9,3	+ 1,5	167,5	5,5	3,4	2,1	1 089
Emmendingen	5,5	10,3	9,1	+ 1,2	202,3	6,9	4,1	2,8	1 074
Ortenaukreis	5,8	10,0	10,1	- 0,1	177,0	4,2	1,9	2,1	1 081
Region Südlicher Oberrhein	6,1	10,2	9,8	+ 0,4	199,9	5,4	3,1	2,5	1 087
Landkreise									
Rottweil	5,3	10,6	10,6	+ 0,1	128,2	3,6	3,6	3,6	1 087
Schwarzwald-Baar-Kreis	5,9	9,6	11,3	- 1,7	135,9	3,4	1,1	1,7	1 122
Tuttlingen	5,6	10,8	9,9	+ 0,9	95,1	1,6	0,8	3,2	1 139
Region Schwarzwald-Baar-Heuberg	5,6	10,2	10,7	- 0,5	121,8	2,9	1,8	2,7	1 116
Landkreise									
Konstanz	6,7	9,0	11,1	- 2,2	167,8	3,4	2,4	4,8	1 068
Lörrach	5,7	9,5	10,3	- 0,9	179,0	3,9	2,2	0,6	1 022
Waldshut	5,7	9,9	9,7	+ 0,2	162,0	2,8	2,1	3,4	1 079
Region Hochrhein-Bodensee	6,1	9,4	10,5	- 1,1	170,0	3,4	2,2	3,0	1 055
Regierungsbezirk Freiburg	6,0	10,0	10,2	- 0,2	173,5	4,2	2,6	2,7	1 084
Landkreise									
Reutlingen	5,9	10,4	10,1	+ 0,4	127,5	3,2	1,6	2,8	995
Tübingen	6,9	11,1	7,9	+ 3,2	169,1	3,0	0,5	4,0	1 036
Zollernalbkreis	5,6	9,0	10,5	- 1,6	113,7	2,6	1,9	3,2	1 040
Region Neckar-Alb	6,1	10,2	9,6	+ 0,7	137,7	3,0	1,3	3,3	1 020
Stadtkreis									
Ulm	6,3	9,6	10,5	- 0,9	201,5	2,2	-	1,1	1 140
Landkreise									
Alb-Donau-Kreis	5,1	11,0	9,4	+ 1,7	135,2	4,4	2,2	3,8	1 118
Biberach	5,6	11,7	9,2	+ 2,5	117,4	3,5	0,5	3,0	1 077
Region Donau-Iller 2)	5,6	11,0	9,6	+ 1,4	140,5	3,6	1,1	2,9	1 105
Landkreise									
Bodenseekreis	6,5	9,9	9,7	+ 0,2	183,6	3,4	1,7	4,0	1 073
Ravensburg	5,9	11,0	9,5	+ 1,6	173,8	4,1	2,2	3,3	1 030
Sigmaringen	5,2	11,3	9,0	+ 2,3	131,2	2,9	0,7	2,9	1 066
Region Bodensee-Oberschwaben	5,9	10,7	9,5	+ 1,3	166,6	3,6	1,7	3,4	1 051
Regierungsbezirk Tübingen	5,9	10,6	9,5	+ 1,1	148,6	3,4	1,4	3,2	1 054
Baden-Württemberg	5,9	10,0	10,3	- 0,4	151,6	4,0	1,9	2,8	1 068

1) Eheschließungen, bei denen mindestens ein Ehepartner Deutscher ist.- 2) Soweit Land Baden-Württemberg.

Noch: 13. Natürliche Bevölkerungsbewegung in den Stadt- und Landkreisen Baden-Württembergs 1999

c) Ausländer
- Verhältniszahlen -

Kreis Region Regierungsbezirk Land	Eheschließungen 1)	Lebendgeborene insgesamt	Gestorbene insgesamt	Geburtenüberschuss (+) bzw. -defizit (-)	Nicht-ehelich Lebendgeborene	Gestorbene im 1. Lebensjahr	Totgeborene auf 1000 Lebend- und Totgeborene	Knaben auf 1000 lebendgeborene Mädchen
Stadtkreis								
Stuttgart, Landeshauptstadt	7,4	12,1	1,8	+ 10,3	133,1	5,2	1,2	1 109
Landkreise								
Böblingen	8,3	13,8	2,1	+ 11,7	108,4	4,8	4,8	1 049
Esslingen	8,2	13,4	1,8	+ 11,6	108,1	7,9	3,0	1 131
Göppingen	8,1	13,7	1,7	+ 11,9	78,3	6,0	2,0	961
Ludwigsburg	7,7	14,4	2,0	+ 12,4	124,8	6,9	1,7	1 046
Reims-Murr-Kreis	8,5	13,5	2,0	+ 11,5	105,1	6,6	3,9	1 008
Region Stuttgart	7,9	13,3	1,9	+ 11,4	115,7	6,2	2,5	1 066
Stadtkreis								
Heilbronn	8,8	15,1	1,7	+ 13,4	121,0	5,4	5,3	1 163
Landkreise								
Heilbronn	8,9	16,7	2,0	+ 14,7	88,5	8,3	3,3	958
Hohenlohekreis	14,2	11,0	1,6	+ 9,5	129,4	11,8	-	1 297
Schwäbisch Hall	12,3	14,5	1,8	+ 12,7	163,3	-	5,1	980
Main-Tauber-Kreis	14,4	9,6	1,5	+ 8,1	97,2	-	13,7	1 000
Region Franken	10,3	14,9	1,8	+ 13,0	111,8	6,0	4,5	1 037
Landkreise								
Heidenheim	8,4	14,3	2,2	+ 12,1	89,7	4,5	-	1 208
Ostalbkreis	8,5	15,5	2,3	+ 13,2	82,4	2,3	-	968
Region Ostwürttemberg	8,4	15,0	2,3	+ 12,8	84,8	3,0	-	1 043
Regierungsbezirk Stuttgart	8,3	13,6	1,9	+ 11,7	112,5	5,9	2,6	1 059
Stadtkreise								
Baden-Baden	17,6	10,6	4,7	+ 5,9	206,3	-	15,6	1 100
Karlsruhe	9,9	9,9	1,6	+ 8,3	195,8	5,2	-	1 214
Landkreise								
Karlsruhe	11,8	13,9	2,1	+ 11,8	106,5	9,3	-	1 042
Rastatt	12,5	12,2	2,9	+ 9,4	129,2	8,3	-	1 034
Region Mittlerer Oberrhein	11,6	11,9	2,2	+ 9,7	144,1	7,4	0,8	1 094
Stadtkreise								
Heidelberg	12,5	9,1	1,4	+ 7,7	163,4	9,9	4,9	888
Mannheim	7,0	12,9	1,9	+ 11,0	112,8	4,7	8,2	1 176
Landkreise								
Neckar-Odenwald-Kreis	13,6	11,4	1,6	+ 9,8	134,5	16,8	8,3	831
Rhein-Neckar-Kreis	9,5	12,6	2,0	+ 10,6	136,2	1,4	5,8	988
Region Unterer Neckar	9,1	12,1	1,9	+ 10,3	128,4	4,8	6,9	1 046
Stadtkreis								
Pforzheim	8,9	13,8	2,1	+ 11,7	110,3	14,2	-	1 195
Landkreise								
Calw	6,7	13,7	2,2	+ 11,5	105,3	11,3	11,2	985
Enzkreis	9,1	13,1	2,0	+ 11,1	94,7	3,8	3,8	956
Freudenstadt	10,5	13,6	1,8	+ 11,9	149,4	13,0	-	1 265
Region Nordschwarzwald	8,6	13,5	2,0	+ 11,5	110,9	10,4	4,1	1 075
Regierungsbezirk Karlsruhe	9,8	12,4	2,0	+ 10,4	129,0	6,9	4,4	1 067
Stadtkreis								
Freiburg im Breisgau	13,7	9,8	1,2	+ 8,6	188,5	-	7,6	1 114
Landkreise								
Breisgau-Hochschwarzwald	13,3	10,9	2,3	+ 8,6	178,0	10,5	-	1 195
Emmendingen	16,0	10,2	1,9	+ 8,3	131,9	11,0	-	1 459
Ortenaukreis	11,9	12,1	2,0	+ 10,1	170,4	11,2	5,6	1 069
Region Südlicher Oberrhein	13,2	10,9	1,8	+ 9,1	173,3	7,8	4,4	1 143
Landkreise								
Rottweil	10,5	10,7	2,6	+ 8,2	131,1	-	8,1	1 068
Schwarzwald-Baar-Kreis	9,9	12,6	2,6	+ 10,0	152,1	3,2	-	1 131
Tuttlingen	10,3	15,3	1,7	+ 13,6	91,7	8,7	-	1 045
Region Schwarzwald-Baar-Heuberg	10,1	13,0	2,3	+ 10,7	127,3	4,5	1,5	1 089
Landkreise								
Konstanz	12,5	11,4	2,7	+ 8,7	162,0	14,0	2,8	1 131
Lörrach	11,7	12,1	2,5	+ 9,6	158,1	-	-	1 064
Waldshut	10,0	11,8	2,1	+ 9,7	109,0	-	-	1 198
Region Hochrhein-Bodensee	11,6	11,7	2,5	+ 9,2	147,7	5,8	1,2	1 123
Regierungsbezirk Freiburg	11,9	11,7	2,2	+ 9,5	151,7	6,2	2,5	1 121
Landkreise								
Reutlingen	8,7	12,2	1,8	+ 10,4	105,6	6,7	4,5	1 259
Tübingen	10,1	11,4	2,0	+ 9,5	138,6	-	-	1 075
Zollernalbkreis	9,0	14,7	2,6	+ 12,1	81,9	6,8	10,1	1 007
Region Neckar-Alb	9,2	12,6	2,0	+ 10,5	108,5	4,8	4,8	1 129
Stadtkreis								
Ulm	8,3	14,6	2,2	+ 12,4	132,5	-	-	1 173
Landkreise								
Alb-Donau-Kreis	7,5	16,0	1,7	+ 14,3	73,4	3,5	6,9	972
Biberach	12,2	14,2	2,3	+ 12,0	139,1	-	-	1 157
Region Donau-Iller 2)	8,8	15,0	2,0	+ 13,0	111,0	1,4	2,7	1 088
Landkreise								
Bodenseekreis	11,9	11,4	2,4	+ 9,0	163,8	12,9	-	1 053
Ravensburg	10,9	13,9	2,4	+ 11,5	157,6	15,2	6,0	1 025
Sigmaringen	9,1	12,4	2,2	+ 10,2	59,7	7,5	14,7	1 000
Region Bodensee-Oberschwaben	10,9	12,7	2,4	+ 10,3	140,8	12,9	5,7	1 029
Regierungsbezirk Tübingen	9,6	13,2	2,1	+ 11,1	118,3	6,1	4,4	1 088
Baden-Württemberg	9,4	13,0	2,0	+ 10,9	122,9	6,2	3,3	1 074

1) Eheschließungen, bei denen mindestens ein Ehepartner Ausländer ist.- 2) Soweit Land Baden-Württemberg.

14. Eheschließungen, Geborene und Gestorbene in den Großen Kreisstädten Baden-Württembergs 1999

Große Kreisstadt	Ehe- schließungen	Lebendgeborene			Gestorbene		Geburten- überschuß (+) bzw. -defizit (-)
		insgesamt	und zwar		insgesamt	männlich	
			männlich	Mutternicht verheiratet			
Regierungsbezirk Stuttgart							
Aalen	357	741	382	108	681	347	+ 60
Backnang	132	343	173	36	296	136	+ 47
Bad Mergentheim	133	206	100	21	337	155	- 131
Bietigheim-Bissingen	193	411	194	42	345	168	+ 66
Böblingen	258	485	243	83	412	184	+ 73
Crailsheim	169	351	172	64	291	150	+ 60
Ditzingen	126	246	117	21	176	89	+ 70
Ellwangen (Jagst)	119	289	152	36	291	142	- 2
Esslingen am Neckar	542	909	468	139	872	416	+ 37
Fellbach	258	457	232	66	343	161	+ 114
Filderstadt	224	486	251	70	335	171	+ 151
Geislingen an der Steige	114	321	182	49	292	139	+ 29
Giengen an der Brenz	109	196	118	33	205	82	- 9
Göppingen	229	544	262	81	615	280	- 71
Heidenheim an der Brenz	229	498	262	71	578	260	- 80
Herrnberg	163	303	162	26	223	109	+ 80
Kirchheim unter Teck	205	412	201	45	405	183	+ 7
Kornwestheim	162	311	159	42	289	132	+ 22
Leinfelden-Echterdingen	185	351	182	44	286	123	+ 65
Leonberg	226	460	238	66	450	199	+ 10
Ludwigsburg	473	1 001	540	175	848	400	+ 153
Neckarsulm	127	335	173	40	230	121	+ 105
Nürtingen	197	361	186	58	377	160	- 16
Ohringen	127	205	111	33	176	86	+ 29
Ostfildern	130	311	161	33	269	117	+ 42
Schorndorf	227	368	189	41	353	154	+ 15
Schwäbisch Gmünd	318	651	343	80	718	321	- 67
Schwäbisch Hall	260	343	173	52	361	153	- 18
Sindelfingen	294	573	305	58	518	240	+ 55
Vaihingen an der Enz	122	318	177	29	214	102	+ 104
Waiblingen	246	546	284	67	457	208	+ 89
Weinstadt	146	283	132	25	245	95	+ 38
Wertheim	155	238	124	33	248	127	- 10
Winnenden	121	315	166	32	241	116	+ 74
Regierungsbezirk Karlsruhe							
Bretten	144	307	169	43	335	135	- 28
Bruchsal	276	455	243	74	396	198	+ 59
Bühl	149	285	135	38	256	118	+ 29
Calw	123	263	131	43	224	89	+ 39
Ettlingen	302	336	171	53	363	160	- 27
Freudenstadt	115	239	135	27	290	122	- 51
Gaggenau	130	254	121	36	297	137	- 43
Horb am Neckar	131	269	146	23	182	82	+ 87
Leimen	136	270	129	35	208	91	+ 62
Mosbach	171	244	129	48	271	134	- 27
Mühlacker	119	270	147	23	205	100	+ 65
Nagold	124	244	135	30	206	92	+ 38
Rastatt	248	418	217	73	474	220	- 56
Schwetzingen	143	240	111	36	181	91	+ 59
Sinsheim	167	366	185	43	324	137	+ 42
Stutensee	135	236	126	24	160	77	+ 76
Weinheim	377	403	200	61	444	203	- 41
Wiesloch	126	242	108	43	230	122	+ 12
Regierungsbezirk Freiburg							
Achern	114	284	144	43	209	93	+ 75
Donaueschingen	155	259	136	32	193	85	+ 66
Emmendingen	130	244	141	52	210	99	+ 34
Kehl	167	311	162	78	339	146	- 28
Konstanz, Universitätsstadt	552	681	366	146	734	307	- 53
Lahr/Schwarzwald	245	418	210	75	422	199	- 4
Lörrach	244	453	224	87	485	211	- 32
Offenburg	249	565	292	130	601	270	- 36
Radolfzell am Bodensee	175	248	137	32	271	132	- 23
Rheinfelden (Baden)	156	339	174	59	248	129	+ 91
Rottweil	141	256	135	41	292	134	- 36
Schramberg	78	170	81	23	242	96	- 72
Singen (Hohentwiel)	216	382	191	64	489	228	- 107
Tuttlingen	186	412	218	48	317	132	+ 95
Villingen-Schwenningen	401	788	426	116	875	397	- 87
Waldshut-Tiengen	130	215	101	45	275	117	- 60
Weil am Rhein	131	274	136	52	266	133	+ 8
Regierungsbezirk Tübingen							
Albstadt	248	455	226	54	504	236	- 49
Balingen	179	317	157	32	374	165	- 57
Biberach an der Riß	170	318	167	50	299	134	+ 19
Ehingen (Donau)	115	274	151	26	207	90	+ 67
Friedrichshafen	293	553	285	83	524	254	+ 29
Leutkirch im Allgäu	113	268	135	45	198	94	+ 70
Metzingen	123	219	114	24	246	96	- 27
Ravensburg	355	506	259	88	509	225	- 3
Reutlingen	572	1 081	562	157	1 008	428	+ 73
Rottenburg am Neckar	212	459	251	68	269	122	+ 190
Tübingen, Universitätsstadt	607	816	420	165	573	263	+ 243
Überlingen	164	169	91	46	226	101	- 57
Wangen im Allgäu	175	280	141	42	206	99	+ 74
Weingarten	128	238	118	59	223	106	+ 15

15. Eheschließungen, Geborene und Gestorbene in Baden-Württemberg 1999 nach Kalendermonaten *)

Monat Vierteljahr Jahr	Ehe- schlie- Bungen 1)	Lebend Geborene		Tot- ge- borene	Gestorbene		Geburten- über- schuß (+) bzw. -defizit (-)	Ehe- schlie- Bungen	Le- bend- ge- borene	Ge- stor- bene	Ge- burten- über- schuß (+) bzw. def. (-)	Lebend Geborene nicht verheira- teter Mütter	Ge- stor- bene im 1. Leb.- Jahr2)
		ins- gesamt	nicht- ehelich		ins- gesamt	im 1. Lebens- jahr							
a) Gesamtbevölkerung													
Januar	1 675	9 163	1 320	25	8 857	48	+ 306	1,9	10,3	10,0	+ 0,3	144,1	5,2
Februar	1 943	8 569	1 300	26	9 758	35	- 1 189	2,4	10,7	12,2	- 1,5	151,7	4,3
März	3 090	8 848	1 276	30	9 318	35	- 470	3,5	10,0	10,5	- 0,5	144,2	3,8
1. Vierteljahr	6 708	26 580	3 896	81	27 933	118	- 1 353	2,6	10,3	10,9	- 0,5	146,6	4,5
April	3 635	8 621	1 269	33	7 607	42	+ 1 014	4,2	10,1	8,9	+ 1,2	147,2	4,8
Mai	6 196	9 188	1 308	26	7 662	48	+ 1 526	7,0	10,4	8,6	+ 1,7	142,4	5,2
Juni	5 696	9 224	1 326	36	7 174	29	+ 2 050	6,6	10,7	8,4	+ 2,4	143,8	3,2
2. Vierteljahr	15 527	27 033	3 903	95	22 443	119	+ 4 590	6,0	10,4	8,6	+ 1,8	144,4	4,4
Juli	6 850	9 807	1 404	23	7 511	43	+ 2 296	7,7	11,0	8,5	+ 2,6	143,2	4,5
August	5 256	9 640	1 464	19	7 295	36	+ 2 345	5,9	10,9	8,2	+ 2,6	151,9	3,7
September	9 073	9 802	1 415	21	7 152	41	+ 2 650	10,6	11,4	8,3	+ 3,1	144,4	4,3
3. Vierteljahr	21 179	29 249	4 283	63	21 958	120	+ 7 291	8,0	11,1	8,3	+ 2,8	146,4	4,2
Oktober	4 638	8 834	1 343	19	7 931	38	+ 903	5,2	9,9	8,9	+ 1,0	152,0	4,1
November	2 978	7 832	1 238	32	7 861	34	- 29	3,5	9,1	9,1	+ 0,0	158,1	4,1
Dezember	5 407	8 445	1 225	23	8 807	37	- 362	6,1	9,5	9,9	- 0,4	145,1	4,2
4. Vierteljahr	13 023	25 111	3 806	74	24 599	109	+ 512	4,9	9,5	9,3	+ 0,2	151,6	4,1
Jahr	56 437	107 973	15 888	313	96 933	466	+11 040	5,4	10,3	9,3	+ 1,1	147,1	4,3
b) Deutsche													
Januar	1 521	7 662	1 140	18	8 596	36	- 934	2,0	9,9	11,1	- 1,2	148,8	4,7
Februar	1 761	7 242	1 116	24	9 528	25	- 2 286	2,5	10,3	13,6	- 3,3	154,1	3,5
März	2 869	7 412	1 110	24	9 078	27	- 1 666	3,7	9,6	11,7	- 2,1	149,8	3,6
1. Vierteljahr	6 151	22 316	3 366	66	27 202	88	- 4 886	2,7	9,9	12,1	- 2,2	150,8	3,9
April	3 402	7 291	1 097	28	7 414	34	- 123	4,5	9,7	9,9	- 0,2	150,5	4,7
Mai	5 978	7 758	1 152	20	7 447	37	+ 311	7,7	10,0	9,6	+ 0,4	148,5	4,8
Juni	5 435	7 717	1 134	30	6 980	22	+ 737	7,2	10,3	9,3	+ 1,0	146,9	2,9
2. Vierteljahr	14 815	22 766	3 383	78	21 841	93	+ 925	6,5	10,0	9,6	+ 0,4	148,6	4,1
Juli	6 513	8 197	1 208	22	7 301	35	+ 896	8,4	10,6	9,4	+ 1,2	147,4	4,3
August	5 054	8 111	1 251	15	7 117	25	+ 994	6,5	10,4	9,2	+ 1,3	154,2	3,1
September	8 826	8 333	1 233	18	6 937	33	+ 1 396	11,7	11,1	9,2	+ 1,9	148,0	4,0
3. Vierteljahr	20 393	24 641	3 692	55	21 355	93	+ 3 286	8,8	10,7	9,3	+ 1,4	149,8	3,8
Oktober	4 380	7 558	1 184	12	7 717	33	- 159	5,6	9,7	9,9	- 0,2	156,7	4,4
November	2 740	6 593	1 080	29	7 613	29	- 1 020	3,6	8,8	10,1	- 1,4	163,8	4,4
Dezember	5 094	7 191	1 105	17	8 586	25	- 1 395	6,5	9,2	11,0	- 1,8	153,7	3,5
4. Vierteljahr	12 214	21 342	3 369	58	23 916	87	- 2 574	5,3	9,2	10,4	- 1,1	157,9	4,1
Jahr	53 573	91 065	13 810	257	94 314	361	- 3 249	5,9	10,0	10,3	- 0,4	151,6	4,0
c) Ausländer													
Januar	154	1 501	180	7	261	12	+ 1 240	1,4	13,6	2,4	+ 11,2	119,9	8,0
Februar	182	1 327	184	2	230	10	+ 1 097	1,8	13,3	2,3	+ 11,0	138,7	7,5
März	221	1 436	166	6	240	8	+ 1 196	2,0	13,0	2,2	+ 10,8	115,6	5,6
1. Vierteljahr	557	4 264	530	15	731	30	+ 3 533	1,7	13,3	2,3	+ 11,0	124,3	7,0
April	233	1 330	172	5	193	8	+ 1 137	2,2	12,4	1,8	+ 10,6	129,3	6,0
Mai	218	1 430	156	6	215	11	+ 1 215	2,0	12,9	1,9	+ 11,0	109,1	7,7
Juni	261	1 507	192	6	194	7	+ 1 313	2,4	14,0	1,8	+ 12,2	127,4	4,6
2. Vierteljahr	712	4 267	520	17	602	26	+ 3 665	2,2	13,1	1,9	+ 11,3	121,9	6,1
Juli	337	1 610	196	1	210	8	+ 1 400	3,0	14,5	1,9	+ 12,6	121,7	5,0
August	202	1 529	213	4	178	11	+ 1 351	1,8	13,8	1,6	+ 12,2	139,3	7,2
September	247	1 469	182	3	215	8	+ 1 254	2,3	13,7	2,0	+ 11,7	123,9	5,4
3. Vierteljahr	786	4 608	591	8	603	27	+ 4 005	2,4	14,0	1,8	+ 12,2	128,3	5,9
Oktober	258	1 276	159	7	214	5	+ 1 062	2,3	11,5	1,9	+ 9,6	124,6	3,9
November	238	1 239	158	3	248	5	+ 991	2,2	11,5	2,3	+ 9,2	127,5	4,0
Dezember	313	1 254	120	6	221	12	+ 1 033	2,8	11,3	2,0	+ 9,3	95,7	9,6
4. Vierteljahr	809	3 769	437	16	683	22	+ 3 086	2,5	11,4	2,1	+ 9,4	115,9	5,8
Jahr	2 864	16 908	2 078	56	2 619	105	+14 289	2,2	13,0	2,0	+ 10,9	122,9	6,2

*) Endgültiges Jahresergebnis. - Erklärung hierzu in den Erläuterungen auf Seite 10. - 1) Für b) Deutsche: Eheschließungen, bei denen mindestens ein Ehepartner deutsch ist, für c) Ausländer: Eheschließungen, bei denen beide Partner Ausländer sind. - 2) Unter Berücksichtigung der Geburtenentwicklung der letzten 13 Monate (nur für Gesamtbevölkerung).

16. Eheschließungen, Geburten und Sterbefälle in Baden-Württemberg seit 1960 nach Wochentagen*)

Jahr	Montag	Dienstag	Mittwoch	Donnerstag	Freitag	Samstag	Sonntag
Eheschließungen							
1960	297	490	377	662	3 208	1 875	31
1965	231	424	322	693	4 116	1 137	17
1970	210	312	335	593	4 612	936	14
1975	180	263	255	438	5 370	500	8
1980	183	237	248	490	5 512	352	6
1990	206	223	404	828	4 963	387	5
1991	271	276	372	942	4 758	393	3
1992	242	293	468	934	4 652	420	2
1993	237	294	418	984	4 596	397	5
1994	232	277	415	956	4 714	413	4
1995	224	302	398	950	4 689	450	6
1996	305	284	412	975	4 562	485	5
1997	306	367	416	882	4 488	557	3
1998	290	328	532	890	4 190	766	6
1999	283	283	479	1 444	3 658	792	10
Geburten (Lebend- und Totgeburten)							
1960	997	999	995	1 006	1 009	1 014	978
1965	995	1 029	1 008	1 007	1 021	996	944
1970	1 046	1 039	997	1 037	1 019	969	893
1975	1 062	1 079	1 037	1 029	1 061	921	811
1980	1 074	1 049	1 016	1 014	1 036	940	871
1990	1 001	1 051	1 070	1 025	1 043	937	872
1991	1 005	1 049	1 057	1 032	1 047	930	880
1992	1 007	1 062	1 056	1 013	1 063	922	875
1993	1 007	1 064	1 060	1 028	1 041	918	881
1994	1 010	1 066	1 053	1 043	1 060	901	869
1995	1 016	1 067	1 058	1 034	1 039	911	879
1996	1 027	1 057	1 045	1 025	1 043	916	885
1997	1 022	1 048	1 056	1 016	1 054	934	872
1998	1 034	1 062	1 045	1 027	1 044	911	877
1999	1 035	1 065	1 041	1 035	1 048	902	873
Sterbefälle							
1960	1 010	1 005	989	995	1 009	1 006	986
1965	1 005	1 005	980	989	1 012	1 019	989
1970	1 018	990	972	1 025	1 010	992	994
1975	1 020	1 003	1 021	998	995	994	970
1980	1 043	1 017	976	989	983	988	1 004
1990	1 027	995	995	987	1 007	988	1 000
1991	1 009	1 003	1 000	1 009	1 009	982	989
1992	1 022	1 002	1 008	1 000	1 012	985	972
1993	1 013	1 006	998	1 008	1 012	982	981
1994	1 015	1 000	1 023	1 009	978	979	997
1995	1 015	1 001	992	1 006	1 007	1 000	979
1996	1 034	1 012	1 001	991	1 010	989	963
1997	1 010	1 003	1 022	996	1 000	1 001	970
1998	1 002	1 008	996	1 006	1 003	1 001	986
1999	998	1 018	1 011	994	1 009	985	984

*) Berechnet auf wochentäglich 1 000 Fälle je Jahr.

17. Eheschließungen in Baden-Württemberg 1999 nach der Religionszugehörigkeit der Ehegatten

Religionszugehörigkeit des Mannes	Religionszugehörigkeit der Frau							Eheschließungen	
	evangelisch		römisch-katholisch	anders christlich	jüdisch	andere Volks- und Weltreligionen	sonstige und ohne Angabe		
	landes-kirchlich	frei-kirchlich						insgesamt	%
Evangelisch-landeskirchlich	9 668	117	6 197	540	3	590	1 404	18 519	32,8
Evangelisch-freikirchlich	142	208	57	12	-	13	30	462	0,8
Römisch-katholisch	6 299	60	12 368	555	1	615	1 281	21 179	37,5
Anders christlich	295	8	320	647	1	40	101	1 412	2,5
Jüdisch	3	-	-	2	2	1	5	13	0,0
Andere Volks- und Weltreligionen	1 177	13	1 257	99	1	2 515	230	5 292	9,4
Sonstige und ohne Angabe	2 829	45	2 626	227	6	244	3 583	9 560	16,9
Eheschließungen insgesamt	20 413	451	22 825	2 082	14	4 018	6 634	56 437	100
%	36,2	0,8	40,4	3,7	0,0	7,1	11,8	100	X

18. Lebend Geborene in Baden-Württemberg 1999 nach der Religionszugehörigkeit der Eltern

Religionszugehörigkeit des Vaters	Religionszugehörigkeit der Mutter							Lebend Geborene	
	evangelisch		römisch-katholisch	anders christlich	jüdisch	andere Volks- und Weltreligionen	sonstige und ohne Angabe		
	landes-kirchlich	frei-kirchlich						insgesamt	%
Evangelisch-landeskirchlich	16 955	229	9 063	458	7	667	835	28 214	30,6
Evangelisch-freikirchlich	227	855	102	11	-	11	23	1 229	1,3
Römisch-katholisch	9 091	82	23 776	475	-	616	734	34 774	37,8
Anders christlich	371	6	413	2 220	-	57	52	3 119	3,4
Jüdisch	2	-	-	1	16	2	2	23	0,0
Andere Volks- und Weltreligionen	1 783	18	1 584	121	3	13 144	129	16 782	18,2
Sonstige und ohne Angabe	2 260	41	1 868	130	1	101	3 543	7 944	8,6
Lebend Geborene miteinander verheirateter Eltern zusammen	30 689	1 231	36 806	3 416	27	14 598	5 318	92 085	X
%	33,3	1,3	40,0	3,7	0,0	15,9	5,8	X	100
Lebend Geborene nicht miteinander verheirateter Eltern zusammen	5 518	59	6 357	288	3	1 805	1 858	15 888	X
%	34,7	0,4	40,0	1,8	0,0	11,4	11,7	X	100
Lebend Geborene insgesamt	36 207	1 290	43 163	3 704	30	16 403	7 176	107 973	X
%	33,5	1,2	40,0	3,4	0,0	15,2	6,6	X	100

19. Gestorbene in Baden-Württemberg 1999 nach der Religionszugehörigkeit

Geschlecht	Religionszugehörigkeit							Gestorbene	
	evangelisch		römisch-katholisch	anders christlich	jüdisch	andere Volks- und Weltreligionen	sonstige und ohne Angabe		
	landes-kirchlich	frei-kirchlich						insgesamt	%
Männlich	19 815	215	19 409	879	28	1 540	2 961	44 847	46,3
Weiblich	24 978	280	23 071	1 014	35	836	1 872	52 086	53,7
Gestorbene insgesamt	44 793	495	42 480	1 893	63	2 376	4 833	96 933	X
%	46,2	0,5	43,8	2,0	0,1	2,5	5,0	X	100

20. Eheschließende in den Stadt- und Landkreisen Baden-Württembergs 1999 nach dem bisherigen Familienstand

Kreis Regierungsbezirk Land	Ehe- schließungen insgesamt	Davon eheschließende ...					
		Männer mit Familienstand ...			Frauen mit Familienstand ...		
		ledig	verwitwet	geschieden	ledig	verwitwet	geschieden
Stadtkreis							
Stuttgart, Landeshauptstadt	2 844	2 219	63	562	2 175	43	626
Landkreise							
Böblingen	1 858	1 453	30	375	1 456	24	378
Esslingen	2 544	2 002	50	492	1 977	27	540
Göppingen	1 421	1 095	33	293	1 071	25	325
Ludwigsburg	2 527	2 030	56	441	1 975	43	509
Rems-Murr-Kreis	2 101	1 687	43	371	1 644	24	433
Stadtkreis							
Heilbronn	657	505	16	136	469	8	180
Landkreise							
Heilbronn	1 709	1 334	29	346	1 303	17	389
Hohenlohekreis	589	473	13	103	465	6	118
Schwäbisch Hall	1 008	823	20	165	787	11	210
Main-Tauber-Kreis	760	638	20	102	596	7	157
Landkreise							
Heidenheim	648	524	12	112	505	7	136
Ostalbkreis	1 597	1 342	21	234	1 312	12	273
Regierungsbezirk Stuttgart	20 263	16 125	406	3 732	15 735	254	4 274
Stadtkreise							
Baden-Baden	483	335	15	133	336	5	142
Karlsruhe	1 563	1 209	35	319	1 166	23	374
Landkreise							
Karlsruhe	2 261	1 751	50	460	1 684	36	541
Rastatt	1 089	871	17	201	832	14	243
Stadtkreise							
Heidelberg	1 118	902	15	201	927	7	184
Mannheim	1 427	1 035	38	354	1 011	22	394
Landkreise							
Neckar-Odenwald-Kreis	790	620	13	157	603	8	179
Rhein-Neckar-Kreis	2 827	2 147	51	629	2 142	27	658
Stadtkreis							
Pforzheim	617	453	10	154	461	11	145
Landkreise							
Calw	794	620	21	153	631	11	152
Enzkreis	1 001	786	13	202	785	4	212
Freudenstadt	621	501	16	104	484	11	126
Regierungsbezirk Karlsruhe	14 591	11 230	294	3 067	11 062	179	3 350
Stadtkreis							
Freiburg im Breisgau	1 366	1 085	26	255	1 092	11	263
Landkreise							
Breisgau-Hochschwarzwald	1 357	1 023	31	303	1 026	21	310
Emmendingen	813	658	13	142	650	9	154
Ortenaukreis	2 219	1 788	46	385	1 739	35	445
Landkreise							
Rottweil	702	565	13	124	558	8	136
Schwarzwald-Baar-Kreis	1 143	894	23	226	884	8	251
Tuttlingen	697	563	8	126	550	10	137
Landkreise							
Konstanz	1 631	1 255	36	340	1 233	27	371
Lörrach	1 155	834	32	289	861	14	280
Waldshut	880	699	17	164	688	10	182
Regierungsbezirk Freiburg	11 963	9 364	245	2 354	9 281	153	2 529
Landkreise							
Reutlingen	1 482	1 156	33	293	1 153	14	315
Tübingen	1 305	1 102	14	189	1 103	3	199
Zollernalbkreis	1 005	817	11	177	811	11	183
Stadtkreis							
Ulm	647	498	19	130	508	9	130
Landkreise							
Alb-Donau-Kreis	870	720	7	143	685	11	174
Biberach	975	805	8	162	785	5	185
Landkreise							
Bodenseekreis	1 203	918	32	253	902	12	289
Ravensburg	1 487	1 171	32	284	1 185	24	278
Sigmaringen	646	514	11	121	493	5	148
Regierungsbezirk Tübingen	9 620	7 701	167	1 752	7 625	94	1 901
Baden-Württemberg	56 437	44 420	1 112	10 905	43 703	680	12 054

21. Eheschließungen in Baden-Württemberg 1999 nach beiderseitigem Alter der Ehegatten

Alter der Frau von ... bis unter ... Jahren	Alter des Mannes von ... bis unter ... Jahren										
	unter 20	20 - 21	21 - 22	22 - 23	23 - 24	24 - 25	25 - 26	26 - 27	27 - 28	28 - 29	29 - 30
unter 20	237	259	297	303	211	205	143	119	87	81	72
20 - 21	55	108	154	172	182	148	116	95	96	78	66
21 - 22	43	72	154	161	197	201	190	145	148	94	88
22 - 23	22	52	107	164	204	231	230	213	170	167	117
23 - 24	16	31	63	114	203	231	271	245	248	201	190
24 - 25	7	18	39	77	133	233	268	354	336	310	258
20 - 25	143	281	517	688	919	1 044	1 075	1 052	998	850	719
25 - 26	5	7	31	44	62	133	269	326	373	356	301
26 - 27	6	5	12	31	53	74	150	271	418	412	412
27 - 28	2	5	11	26	34	54	93	216	385	498	503
28 - 29	4	9	10	22	35	46	74	121	247	402	475
29 - 30	3	2	7	11	20	38	55	80	172	268	418
25 - 30	20	28	71	134	204	345	641	1 014	1 595	1 936	2 109
30 - 31	2	2	5	6	14	23	36	54	96	175	249
31 - 32	1	-	1	4	14	12	28	51	76	128	192
32 - 33	-	1	3	3	9	14	22	42	63	72	116
33 - 34	1	2	2	4	7	17	21	18	35	65	83
34 - 35	1	1	2	2	3	7	10	12	30	43	65
30 - 35	5	6	13	19	47	73	117	177	300	483	705
35 - 36	1	1	3	6	5	5	8	18	15	24	57
36 - 37	-	-	1	2	3	6	3	9	15	25	32
37 - 38	-	-	3	2	3	7	12	9	13	13	23
38 - 39	-	2	1	-	2	7	4	7	9	9	15
39 - 40	-	-	-	1	1	2	4	5	8	9	16
35 - 40	1	3	8	11	14	27	31	48	60	80	143
40 - 45	-	3	5	6	7	13	8	8	24	22	31
45 - 50	2	1	1	2	2	4	5	5	6	8	10
50 - 55	-	-	-	-	-	-	2	2	1	1	4
55 und älter	-	-	-	1	-	1	1	-	-	2	1
Insgesamt	408	581	912	1 164	1 404	1 712	2 023	2 425	3 071	3 463	3 794

22. Durchschnittliches Heiratsalter in Baden-Württemberg seit 1980

Jahr	Durchschnittliches Heiratsalter in Jahren				Durchschnittliches Heiratsalter in Jahren			
	insgesamt	Familienstand vor der Eheschließung			insgesamt	Familienstand vor der Eheschließung		
		ledig	verwitwet	geschieden		ledig	verwitwet	geschieden
	Männer				Frauen			
1980	28,9	26,4	56,9	38,5	25,6	23,8	48,3	35,3
1981	29,1	26,6	56,4	38,5	25,9	24,0	47,9	35,3
1982	29,3	26,8	57,5	38,8	26,1	24,2	49,0	35,2
1983	30,0	27,1	58,4	39,6	26,8	24,4	48,9	35,7
1984	29,8	27,2	56,6	39,4	26,6	24,7	47,7	35,9
1985	30,0	27,4	57,6	39,7	26,9	24,9	48,5	36,3
1986	30,3	27,6	56,8	40,0	27,1	25,1	47,7	36,4
1987	30,5	27,9	57,0	40,4	27,4	25,5	48,1	36,5
1988	30,8	28,2	57,5	40,6	27,8	25,8	48,5	37,0
1989	31,1	28,4	57,6	41,3	28,1	26,0	47,9	37,3
1990	31,2	28,6	57,4	41,2	28,3	26,2	47,7	37,3
1991	31,5	28,8	58,2	41,5	28,6	26,5	47,7	37,9
1992	31,8	29,1	58,4	41,9	28,9	26,7	48,5	38,1
1993	32,2	29,5	59,1	42,3	29,3	27,0	48,5	38,5
1994	32,4	29,7	58,8	42,5	29,6	27,3	48,0	38,6
1995	32,7	29,9	58,8	42,6	28,9	27,5	47,8	38,7
1996	32,9	30,2	59,0	42,9	30,1	27,7	47,2	38,7
1997	33,2	30,4	58,6	43,0	30,4	27,9	48,0	39,0
1998	33,7	30,7	60,1	43,4	30,8	28,2	49,2	39,4
1999	34,1	31,1	60,1	43,8	31,1	28,4	49,1	39,9

Alter des Mannes von ... bis unter ... Jahren										Insgesamt	Alter der Frau von ... bis unter ... Jahren
30 - 31	31 - 32	32 - 33	33 - 34	34 - 35	35 - 40	40 - 45	45 - 50	50 - 55	55 und älter		
35	35	17	16	16	32	16	2	3	3	2 189	unter 20
44	37	27	20	12	44	11	6	2	2	1 475	20 - 21
74	60	53	30	23	71	27	4	5	1	1 841	21 - 22
98	90	54	44	35	90	34	13	8	5	2 148	22 - 23
147	123	96	55	58	107	31	19	5	4	2 458	23 - 24
188	141	126	84	95	177	45	17	8	5	2 919	24 - 25
551	451	356	233	223	489	148	59	28	17	10 841	20 - 25
255	192	149	125	91	212	63	17	10	6	3 027	25 - 26
346	279	222	162	127	258	59	25	4	6	3 332	26 - 27
448	359	252	197	148	370	88	20	11	8	3 728	27 - 28
466	386	330	222	194	464	99	38	20	11	3 675	28 - 29
469	455	374	322	225	530	134	43	14	8	3 648	29 - 30
1 984	1 671	1 327	1 028	785	1 834	443	143	59	39	17 410	25 - 30
353	400	404	316	281	610	158	68	23	17	3 292	30 - 31
265	325	354	315	255	665	191	65	30	18	2 990	31 - 32
151	227	284	257	263	691	188	84	26	19	2 535	32 - 33
131	152	184	212	235	644	199	73	35	25	2 145	33 - 34
79	114	159	147	187	653	226	78	27	19	1 865	34 - 35
979	1 218	1 385	1 247	1 221	3 263	962	368	141	98	12 827	30 - 35
62	90	85	113	128	613	246	94	25	41	1 640	35 - 36
53	49	63	72	105	486	240	119	43	23	1 349	36 - 37
20	40	43	56	59	397	240	106	43	36	1 125	37 - 38
12	29	35	29	62	313	226	120	58	44	984	38 - 39
18	23	30	37	41	223	203	109	56	41	827	39 - 40
165	231	256	307	395	2 032	1 155	548	225	185	5 925	35 - 40
38	38	72	83	73	531	693	564	297	291	2 807	40 - 45
13	16	16	19	27	167	303	427	391	494	1 919	45 - 50
3	9	5	7	5	38	95	154	266	511	1 103	50 - 55
1	2	2	1	1	17	23	79	132	1 152	1 416	55 und älter
3 769	3 671	3 436	2 941	2 746	8 403	3 838	2 344	1 542	2 790	56 437	Insgesamt

23. Eheschließende in Baden-Württemberg 1999 nach Altersgruppen, Geschlecht und bisherigem Familienstand

Altersgruppe von ... bis unter ... Jahren	Eheschließende Männer					Eheschließende Frauen				
	insgesamt		davon vor der Eheschließung			insgesamt		davon vor der Eheschließung		
	Anzahl	%	ledig	verwitwet	geschieden	Anzahl	%	ledig	verwitwet	geschieden
unter 20	408	0,7	408	-	-	2 189	3,9	2 183	1	5
20 - 25	5 773	10,2	5 719	-	54	10 841	19,2	10 555	12	274
25 - 30	14 776	26,2	14 242	7	527	17 410	30,8	16 045	40	1 325
30 - 35	16 563	29,3	14 906	28	1 629	12 827	22,7	10 186	55	2 586
35 - 40	8 403	14,9	6 083	56	2 264	5 925	10,5	3 203	79	2 643
40 - 45	3 838	6,8	1 816	49	1 973	2 807	5,0	864	85	1 858
45 - 50	2 344	4,2	626	97	1 621	1 919	3,4	338	91	1 490
50 - 55	1 542	2,7	269	105	1 168	1 103	2,0	143	82	878
55 - 60	1 325	2,3	192	180	953	783	1,4	88	90	605
60 - 65	783	1,4	109	206	468	386	0,7	44	73	269
65 - 75	519	0,9	38	262	219	203	0,4	45	50	108
75 und älter	163	0,3	12	122	29	44	0,1	9	22	13
Insgesamt	56 437	X	44 420	1 112	10 905	56 437	X	43 703	680	12 054
%	X	100	78,7	2,0	19,3	X	100	77,4	1,2	21,4

24. Eheschließungen in Baden-Württemberg 1999 nach der Staatsangehörigkeit der Ehegatten

Staatsangehörigkeit des Mannes	Staatsangehörigkeit der Frau															Eheschließungen insgesamt 2)	
	Deutschland	Frankreich	Griechenland	Großbritannien	Italien	ehem. Jugoslawien 1)	Österreich	Polen	Rumänien	Schweiz	Spanien	Türkei	übriges Europa	übrige außereurop. Staaten	Anzahl	%	
Deutschland	44 119	155	57	44	281	197	141	500	497	114	103	185	1 657	1 447	49 511	87,7	
Frankreich	143	8	-	2	2	1	1	-	1	1	-	-	7	2	169	0,3	
Griechenland	112	-	25	-	8	2	1	11	2	-	-	5	20	3	189	0,3	
Großbritannien	85	1	-	2	-	1	-	-	1	-	1	1	5	1	98	0,2	
Italien	532	5	13	-	440	12	2	30	15	1	10	13	74	24	1 172	2,1	
Ehem. Jugoslawien 1)	705	5	7	1	29	584	-	3	3	3	3	13	81	4	1 448	2,6	
Niederlande	42	-	-	-	-	-	-	-	1	-	-	-	5	1	49	0,1	
Österreich	150	1	1	1	1	-	4	1	1	1	-	2	17	8	188	0,3	
Polen	77	-	-	-	-	2	-	12	-	-	-	-	1	-	92	0,2	
Portugal	48	2	2	-	2	1	-	-	1	1	-	-	8	3	68	0,1	
Rumänien	70	-	-	-	-	-	-	-	18	-	-	-	1	-	89	0,2	
Russ. Föderation	86	-	-	-	-	-	-	-	-	-	-	-	9	-	96	0,2	
Schweiz	93	-	-	-	-	-	-	-	2	3	1	-	-	1	100	0,2	
Spanien	80	-	-	-	8	-	-	2	-	-	5	-	4	2	101	0,2	
Türkei	480	6	7	-	11	6	3	12	1	2	-	252	27	6	815	1,4	
Ungarn	22	-	-	-	-	-	-	-	-	-	-	-	1	-	23	0,0	
Skandinav. Staaten	21	-	-	1	-	-	-	1	-	-	-	-	5	1	29	0,1	
übriges Europa	476	3	2	2	23	58	-	6	1	-	2	5	382	6	967	1,7	
Afrika	307	10	-	2	9	-	2	-	-	4	4	2	2	35	377	0,7	
USA	180	1	1	-	1	1	-	-	-	-	1	-	3	23	211	0,4	
übriges Amerika	65	-	1	3	1	-	-	1	-	1	-	-	1	4	77	0,1	
Iran	25	-	-	-	-	-	-	2	-	-	-	2	2	21	52	0,1	
übriges Asien	228	3	-	2	6	1	1	3	1	1	1	11	7	169	437	0,8	
Austral. u. Ozean.	17	-	-	-	-	-	-	-	-	-	-	-	3	1	21	0,0	
Staatenlos, ungeklärt u. o. Angabe	18	-	-	-	-	12	-	-	1	-	-	9	3	9	58	0,1	
Eheschließungen insgesamt	48 181	200	116	60	822	878	155	583	547	131	132	500	2 325	1 771	56 437	X	
%	85,4	0,4	0,2	0,1	1,5	1,6	0,3	1,0	1,0	0,2	0,2	0,9	4,1	3,1	X	100	

1) Ohne Bosnien-Herzegowina, Kroatien, Slowenien, und Makedonien. 2) Einschließlich staatenlos, ungeklärt und ohne Angabe.

25. Eheschließungen in Baden-Württemberg seit 1975 nach der Staatsangehörigkeit der Ehegatten

Jahr	Eheschließungen insgesamt	Beide Ehegatten Deutsche		Von und mit Ausländern								
				mindestens ein Ehepartner Ausländer		und zwar ...						
						Frau Deutsche, Mann Ausländer		Mann Deutscher, Frau Ausländerin		beide Ehepartner Ausländer		
										zusammen		darunter mit gleicher Staatsangehörigkeit
Anzahl	%	Anzahl	%	Anzahl	%	Anzahl	%	Anzahl	%	Anzahl		
1975	53 637	47 299	88,2	6 338	11,8	2 801	5,2	1 851	3,5	1 686	3,1	1 322
1976	51 129	45 378	88,8	5 751	11,2	2 699	5,3	1 728	3,4	1 324	2,6	1 026
1977	50 129	44 590	89,0	5 539	11,0	2 582	5,2	1 633	3,3	1 324	2,6	1 052
1978	46 943	41 767	89,0	5 176	11,0	2 498	5,3	1 407	3,0	1 271	2,7	1 022
1979	49 491	43 936	88,8	5 555	11,2	2 779	5,6	1 510	3,1	1 266	2,6	1 004
1980	52 646	46 486	88,3	6 160	11,7	3 249	6,2	1 561	3,0	1 350	2,6	1 007
1981	52 521	45 983	87,6	6 538	12,4	3 359	6,4	1 637	3,1	1 542	2,9	1 167
1982	53 768	47 298	88,0	6 470	12,0	3 309	6,2	1 781	3,3	1 380	2,6	1 049
1983	54 785	48 645	88,8	6 140	11,2	3 178	5,8	1 777	3,2	1 185	2,2	833
1984	54 349	48 592	89,4	5 757	10,6	2 861	5,3	1 808	3,3	1 088	2,0	801
1985	54 901	48 747	88,8	6 154	11,2	2 826	5,1	1 738	3,2	1 590	2,9	1 260
1986	55 705	49 137	88,2	6 568	11,8	3 025	5,4	1 981	3,6	1 562	2,8	1 143
1987	56 780	50 300	88,6	6 480	11,4	3 202	5,6	2 196	3,9	1 082	1,9	591
1988	58 939	51 896	88,1	7 043	11,9	3 371	5,7	2 442	4,1	1 230	2,1	725
1989	58 835	51 185	87,0	7 650	13,0	3 541	6,0	2 745	4,7	1 364	2,3	794
1990	61 448	53 011	86,3	8 437	13,7	3 867	6,3	3 169	5,2	1 401	2,3	726
1991	59 373	50 317	84,7	9 056	15,3	3 982	6,7	3 465	5,8	1 609	2,7	727
1992	60 724	50 653	83,4	10 071	16,6	4 101	6,8	3 936	6,5	2 034	3,3	889
1993	59 885	49 007	81,8	10 878	18,2	3 989	6,7	4 449	7,4	2 440	4,1	931
1994	59 591	47 839	80,3	11 752	19,7	4 268	7,2	4 528	7,6	2 956	5,0	983
1995	58 198	46 074	79,2	12 124	20,8	4 284	7,4	4 824	8,3	3 016	5,2	1 054
1996	57 898	45 482	78,6	12 416	21,4	4 415	7,6	4 943	8,5	3 058	5,3	1 232
1997	57 094	44 059	77,2	13 035	22,8	4 644	8,1	5 294	9,3	3 097	5,4	1 302
1998	55 693	43 378	77,9	12 315	22,1	4 218	7,6	5 328	9,6	2 769	5,0	1 193
1999	56 437	44 119	78,2	12 318	21,8	4 062	7,2	5 392	9,6	2 864	5,1	1 384

26. Erst-Ehen und Wiederverheiratungen in Baden-Württemberg seit 1980

Jahr	Ehe-schließungen insgesamt		Erst-Ehen ¹⁾		Wieder-verheiratungen ²⁾ zusammen		Davon					
							Frau: Erst-Ehe Mann: Wiederverheiratung		Mann: Erst-Ehe Frau: Wiederverheiratung		Wiederverheiratung Verwitweter und Geschiedener	
	Anzahl	%	Anzahl	%	Anzahl	%	Anzahl	%	Anzahl	%	Anzahl	%
1980	52 646	41 010	77,9	11 636	22,1	4 264	8,1	3 267	6,2	4 105	7,8	
1981	52 521	40 444	77,0	12 077	23,0	4 365	8,3	3 447	6,6	4 265	8,1	
1982	53 768	41 053	76,4	12 715	23,6	4 512	8,4	3 545	6,6	4 658	8,7	
1983	54 785	40 831	74,5	13 954	25,5	4 517	8,2	4 053	7,4	5 384	9,8	
1984	54 349	40 861	75,2	13 488	24,8	4 837	8,9	3 795	7,0	4 856	8,9	
1985	54 901	41 366	75,3	13 535	24,7	4 771	8,7	3 858	7,0	4 906	8,9	
1986	55 705	41 614	74,7	14 091	25,3	4 940	8,9	4 014	7,2	5 137	9,2	
1987	56 780	42 445	74,8	14 335	25,2	5 014	8,8	4 135	7,3	5 186	9,1	
1988	58 939	43 703	74,1	15 236	25,9	5 297	9,0	4 417	7,5	5 522	9,4	
1989	58 835	43 467	73,9	15 368	26,1	5 100	8,7	4 542	7,7	5 726	9,7	
1990	61 448	45 328	73,8	16 120	26,2	5 275	8,6	4 822	7,8	6 023	9,8	
1991	59 373	43 709	73,6	15 664	26,4	5 123	8,6	4 767	8,0	5 774	9,7	
1992	60 724	44 130	72,7	16 594	27,3	5 325	8,8	5 219	8,6	6 050	10,0	
1993	59 885	43 540	72,7	16 345	27,3	5 182	8,7	5 120	8,5	6 043	10,1	
1994	59 591	42 977	72,1	16 614	27,9	5 121	8,6	5 429	9,1	6 064	10,2	
1995	58 198	41 592	71,5	16 606	28,5	5 153	8,9	5 350	9,2	6 103	10,5	
1996	57 898	41 209	71,2	16 689	28,8	5 037	8,7	5 680	9,8	5 972	10,3	
1997	57 094	40 103	70,2	16 991	29,8	4 980	8,7	5 851	10,2	6 160	10,8	
1998	55 693	38 140	68,5	17 553	31,5	5 129	9,2	5 772	10,4	6 652	11,9	
1999	56 437	38 531	68,3	17 906	31,7	5 172	9,2	5 889	10,4	6 845	12,1	

1) Beide Partner heiraten als Ledige. – 2) Mindestens ein Partner heiratet als Verwitweter oder Geschiedener.

Schaubild 6

Eheschließungen von und mit ausländischen Ehepartnern*) in Baden-Württemberg seit 1950

in Tsd.

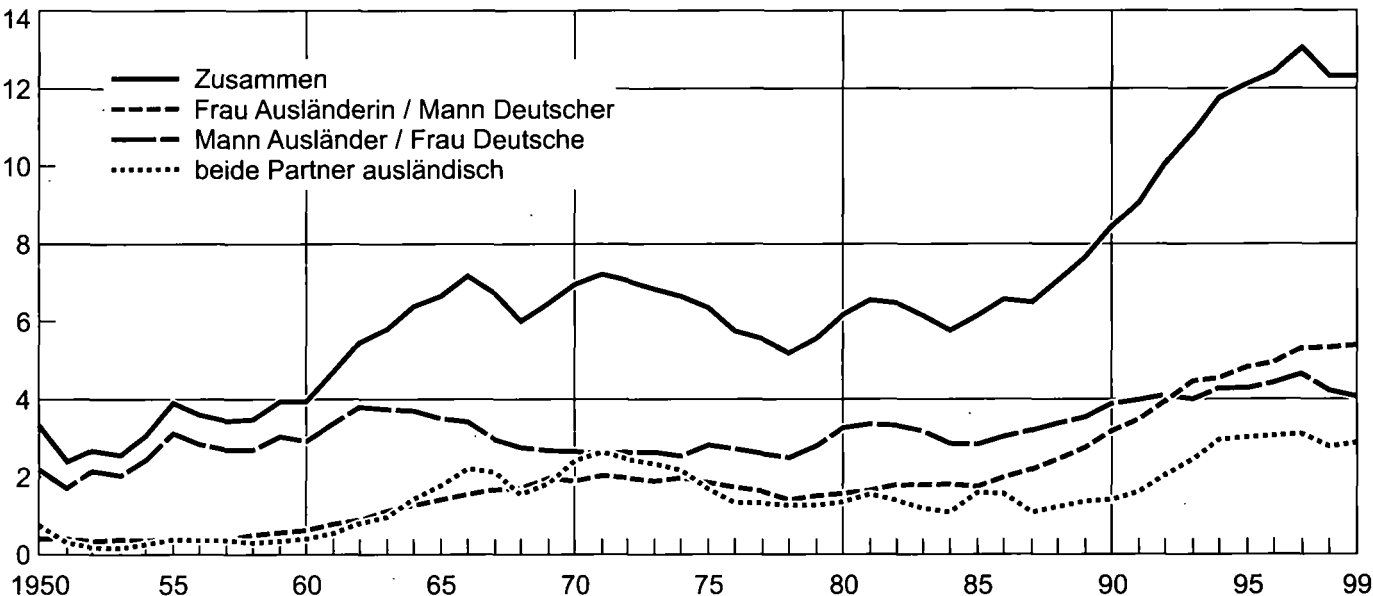

*) Mindestens ein Ehepartner mit ausländischer Staatsangehörigkeit.

27. Eheschließungen*) in Baden-Württemberg seit 1960 nach ausgewählter Staatsangehörigkeit der Ehegatten

Jahr	Insgesamt	Frankreich	Griechenland	Italien	Jugoslawien *)	Österreich	Polen	Portugal	Spanien	Türkei	Übrige
Mann und Frau mit obenstehender Staatsangehörigkeit											
1960	401	1	24	39	22	21	14	–	18	–	262
1965	1 756	1	732	161	184	38	6	2	197	–	435
1970	2 415	2	937	182	642	37	7	1	149	25	433
1975	1 686	3	423	258	341	13	3	60	112	35	438
1980	1 350	4	256	330	200	11	7	41	39	72	390
1985	1 590	5	121	257	87	7	25	37	21	606	424
1986	1 562	4	113	294	89	4	35	32	15	459	517
1987	1 082	6	11	300	54	3	67	1	11	32	597
1988	1 230	3	3	360	70	5	122	–	7	36	624
1989	1 364	5	4	396	89	4	118	–	10	40	698
1990	1 401	2	5	372	81	6	101	–	7	28	799
1991	1 609	5	15	349	166	6	36	–	10	36	986
1992	2 034	6	10	453	269	5	22	–	6	37	1 226
1993	2 440	4	1	410	318	14	24	–	2	82	1 585
1994	2 956	4	12	432	293	11	28	–	12	127	2 037
1995	3 016	10	9	428	351	6	21	–	4	168	2 019
1996	3 058	4	7	462	506	7	27	1	6	171	1 867
1997	3 097	6	8	427	534	9	11	–	4	251	1 847
1998	2 769	2	12	418	399	2	17	–	6	297	1 616
1999	2 864	8	25	440	584	4	12	–	5	252	1 534
Frau mit obenstehender Staatsangehörigkeit und deutschem Mann											
1960	625	61	10	55	27	239	14	1	4	3	211
1965	1 402	143	79	94	162	402	23	5	77	8	409
1970	1 876	200	55	104	520	341	39	3	46	21	547
1975	1 851	165	49	129	513	254	25	13	52	40	611
1980	1 561	141	47	112	309	176	24	23	54	58	617
1985	1 738	142	43	130	286	174	71	29	70	48	745
1986	1 981	145	51	165	308	166	96	25	71	51	903
1987	2 196	125	56	173	351	161	98	35	79	73	1 045
1988	2 442	141	39	188	433	193	155	43	88	60	1 102
1989	2 745	125	48	186	470	180	246	41	88	64	1 297
1990	3 169	166	53	214	477	192	295	41	85	109	1 537
1991	3 465	149	66	198	515	165	334	21	67	148	1 802
1992	3 936	132	69	181	428	173	436	32	94	136	2 255
1993	4 449	116	47	225	333	197	489	30	89	125	2 798
1994	4 528	152	71	201	239	141	491	26	91	112	3 004
1995	4 824	144	62	206	283	140	482	38	94	146	3 229
1996	4 943	127	73	205	263	129	504	37	70	140	3 395
1997	5 294	145	77	198	299	145	507	35	82	161	3 645
1998	5 328	146	80	261	243	130	474	61	81	177	3 675
1999	5 392	155	57	281	197	141	500	45	103	185	3 728
Mann mit obenstehender Staatsangehörigkeit und deutscher Frau											
1960	2 911	155	68	332	103	230	72	1	35	11	1 904
1965	3 488	324	119	580	157	412	32	8	95	61	1 700
1970	2 652	330	69	513	161	351	46	5	67	52	1 058
1975	2 801	280	61	638	259	353	29	10	62	62	1 047
1980	3 249	244	77	614	236	244	20	15	86	290	1 423
1985	2 826	217	84	529	189	194	33	18	68	175	1 319
1986	3 025	212	91	551	249	168	29	22	74	204	1 425
1987	3 202	216	115	563	251	195	46	25	87	230	1 474
1988	3 371	211	86	557	311	164	60	36	88	245	1 613
1989	3 541	223	88	609	369	197	90	24	85	308	1 548
1990	3 867	217	101	571	362	181	125	32	101	440	1 737
1991	3 982	198	103	553	391	189	86	30	99	486	1 847
1992	4 101	178	97	538	330	177	77	31	84	598	1 991
1993	3 989	157	111	511	403	193	81	30	68	390	2 045
1994	4 268	147	108	491	572	142	70	35	81	418	2 204
1995	4 284	121	99	471	721	159	81	30	75	456	2 071
1996	4 415	135	105	478	902	167	67	29	60	485	1 987
1997	4 644	115	124	442	1 255	151	68	30	60	433	1 966
1998	4 218	125	119	477	801	162	56	50	65	488	1 875
1999	4 062	143	112	532	705	150	77	48	80	480	1 735

*) Eheschließungen, bei denen mindestens ein Ehepartner Ausländer ist. – 1) Nachweis aller, die die jugoslawische Staatsangehörigkeit angegeben haben.

28. Lebend Geborene in Baden-Württemberg seit 1975 nach der Staatsangehörigkeit*) der Eltern bzw. der Mutter

Jahr	Lebend Geborene insgesamt	Mit deutscher Staatsangehörigkeit						Mit ausländischer Staatsangehörigkeit				
		zusammen		Eltern miteinander verheiratet			Eltern nicht miteinander verheiratet	zusammen		Eltern miteinander verheiratet mit		Eltern nicht miteinander verheiratet
				Eltern deutsch	Vater deutsch, Mutter nicht-deutsch	Mutter deutsch, Vater nicht-deutsch	Mutter deutsch			gleicher Staatsangehörigkeit	unterschiedlicher ¹⁾ Staatsangehörigkeit	Mutter nicht deutsch ¹⁾
		Anzahl	%					Anzahl				
1975	97 019	75 819	78,1	67 437	1 959	2 171	4 252	21 200	21,9	19 793	593	814
1976	95 492	76 653	80,3	67 855	2 095	2 296	4 407	18 839	19,7	17 518	591	730
1977	90 981	74 236	81,6	65 535	2 056	2 376	4 269	16 745	18,4	15 474	580	691
1978	89 924	73 895	82,2	64 802	2 095	2 364	4 634	16 029	17,8	14 734	649	646
1979	92 425	76 318	82,6	66 790	2 073	2 457	4 998	16 107	17,4	14 734	716	657
1980	99 721	82 367	82,6	71 806	2 232	2 844	5 485	17 354	17,4	15 633	962	759
1981	100 673	83 562	83,0	72 421	2 194	3 029	5 918	17 111	17,0	15 419	974	718
1982	100 268	84 873	84,6	73 332	2 182	3 072	6 287	15 395	15,4	13 726	920	749
1983	95 447	83 043	87,0	71 576	2 143	2 984	6 340	12 404	13,0	10 862	852	690
1984	94 414	83 517	88,5	72 204	2 043	2 856	6 414	10 897	11,5	9 501	765	631
1985	94 442	83 986	88,9	72 199	2 118	2 934	6 735	10 456	11,1	8 907	852	697
1986	101 616	90 478	89,0	78 029	2 192	3 198	7 059	11 138	11,0	9 376	1 051	711
1987	103 590	91 253	88,1	78 106	2 321	3 305	7 521	12 337	11,9	10 273	1 221	843
1988	110 627	97 027	87,7	82 885	2 405	3 536	8 201	13 600	12,3	11 357	1 304	939
1989	111 600	96 612	86,6	82 096	2 580	3 544	8 392	14 988	13,4	12 533	1 450	1 005
1990	118 579	102 349	86,3	86 561	2 837	3 740	9 211	16 230	13,7	13 348	1 777	1 105
1991	117 528	100 807	85,8	84 215	3 072	3 875	9 645	16 721	14,2	13 202	2 255	1 264
1992	117 559	98 951	84,2	81 801	3 275	3 706	10 169	18 608	15,8	14 044	2 952	1 612
1993	117 982	98 361	83,4	80 817	3 482	3 872	10 190	19 621	16,6	14 195	3 689	1 737
1994	113 398	94 367	83,2	76 560	3 772	3 790	10 245	19 031	16,8	13 201	4 030	1 800
1995	112 459	93 736	83,4	75 089	4 087	4 024	10 536	18 723	16,6	12 765	4 244	1 714
1996	114 657	95 334	83,1	75 019	4 703	4 314	11 298	19 323	16,9	13 146	4 294	1 883
1997	116 419	96 860	83,2	75 179	4 924	4 638	12 119	19 559	16,8	13 180	4 481	1 898
1998	111 056	93 075	83,8	70 351	5 170	4 673	12 881	17 981	16,2	12 292	3 733	1 956
1999	107 973	91 065	84,3	67 205	5 350	4 700	13 810	16 908	15,7	11 317	3 513	2 078

*) Nach dem jeweils geltenden Reichs- und Staatsangehörigkeitsgesetz. – 1) Einschließlich nicht aufgliederbarer Gruppen, sowie staatenlos, ungeklärt und ohne Angabe.

29. Lebend Geborene*) in Baden-Württemberg seit 1960 nach ausgewählter Staatsangehörigkeit der Eltern bzw. der Mutter

Jahr	Zusammen	Frankreich	Griechenland	Italien	Jugoslawien ¹⁾	Österreich	Polen	Portugal	Spanien	Türkei	Übrige
Vater und Mutter mit obenstehender Staatsangehörigkeit											
1960	683	40	62	173	24	65	39	1	37	9	233
1965	6 340	54	1 896	2 224	346	112	10	28	876	448	346
1970	13 166	74	2 570	3 787	2 460	123	5	190	937	2 486	534
1975	20 386	74	2 679	3 980	4 428	103	7	536	740	7 062	777
1980	16 595	66	993	3 598	2 964	75	9	274	288	7 191	1 137
1985	9 759	70	601	2 202	1 182	40	34	106	122	4 340	1 062
1990	15 125	67	810	2 379	1 141	36	226	158	94	8 027	2 187
1991	15 457	61	974	2 122	1 472	30	142	183	77	7 761	2 635
1992	16 996	60	1 006	2 076	1 941	28	103	220	71	8 263	3 228
1993	17 884	58	984	2 051	2 045	27	91	265	73	8 265	4 025
1994	17 231	43	958	1 823	1 916	22	75	291	49	7 697	4 357
1995	17 009	39	920	1 780	1 724	22	56	334	50	7 514	4 570
1996	17 440	47	898	1 768	1 872	18	64	313	64	7 772	4 624
1997	17 661	51	880	1 889	1 757	25	61	334	56	7 815	4 793
1998	16 025	53	820	1 697	1 643	24	43	379	51	7 272	4 043
1999	14 830	76	747	1 645	1 815	18	60	307	37	6 293	3 832
Nicht verheiratete Mutter mit obenstehender Staatsangehörigkeit											
1960	143	13	3	30	5	41	5	1	2	1	42
1965	489	23	75	84	95	54	6	2	64	29	57
1970	855	30	93	95	406	32	7	4	28	94	66
1975	814	29	42	101	338	34	5	10	17	179	59
1980	759	29	25	157	210	22	10	8	13	182	103
1985	697	35	25	159	138	26	32	15	16	101	150
1990	1 105	42	35	255	192	29	83	23	32	120	294
1991	1 264	54	49	215	254	37	36	28	30	138	423
1992	1 612	54	47	238	395	34	50	32	31	175	556
1993	1 737	51	34	225	428	35	35	34	30	177	688
1994	1 800	74	49	206	372	45	48	42	25	194	745
1995	1 714	56	53	232	328	29	36	44	30	226	680
1996	1 883	72	56	280	379	42	50	35	37	237	695
1997	1 898	84	59	272	397	42	32	55	43	209	705
1998	1 956	85	57	304	352	47	43	53	47	259	709
1999	2 078	87	61	287	531	46	51	40	41	238	696

*) Lebend Geborene, bei denen mindestens ein Elternteil Ausländer ist. - 1) Nachweis aller, die die jugoslawische Staatsangehörigkeit angegeben haben.

30. Lebend Geborene miteinander verheirateter Eltern in Baden-Württemberg 1999 nach Geburtsgewicht sowie Alter der Mutter

Geburtsgewicht von ... bis unter ... Jahren	Lebend Geborene miteinander verheirateter Eltern		Davon nach dem Alter der Mutter von ... bis unter ... Jahren					
	Anzahl	%	unter 20	20 - 25	25 - 30	30 - 35	35 - 40	40 und mehr
unter 1 000	399	0,4	7	53	111	133	80	15
1 000 - 1 500	543	0,6	7	45	147	221	97	26
1 500 - 2 000	1 118	1,2	6	119	316	399	227	51
2 000 - 2 500	3 434	3,7	48	391	933	1 359	595	108
unter 2 500	5 494	6,0	68	608	1 507	2 112	999	200
2 500 - 3 000	13 974	15,2	191	1 740	4 203	5 315	2 151	374
3 000 - 3 500	34 588	37,6	422	4 259	10 322	13 372	5 465	748
3 500 - 4 000	28 269	30,7	278	3 081	8 367	11 291	4 571	681
4 000 - 4 500	8 483	9,2	69	833	2 408	3 403	1 551	219
4 500 und mehr	1 276	1,4	7	110	341	518	259	41
2 500 und mehr	86 590	94,0	967	10 023	25 641	33 899	13 997	2 063
Insgesamt¹⁾	92 085	X	1 035	10 631	27 148	36 011	14 997	2 263
%	X	100	1,1	11,5	29,5	39,1	16,3	2,5

1) Einschließlich ohne Angabe.

Noch: 29. Lebend Geborene*) in Baden-Württemberg seit 1960 nach ausgewählter Staatsangehörigkeit der Eltern bzw. der Mutter

Jahr	Zusammen	Frankreich	Griechenland	Italien	Jugoslawien ¹⁾	Österreich	Polen	Portugal	Spanien	Türkei	Übrige
Vater deutsch, Mutter mit obenstehender Staatsangehörigkeit											
1960	186	32	1	13	1	44	2	-	1	-	92
1965	545	58	35	52	29	118	-	-	42	3	208
1970	966	105	37	68	172	193	5	5	49	10	322
1975	1 959	205	52	131	427	270	19	13	71	23	748
1980	2 232	256	65	151	391	261	28	15	72	41	952
1985	2 118	230	52	172	275	205	55	28	85	52	964
1990	2 837	209	66	248	362	213	163	50	107	75	1 344
1991	3 072	195	74	266	369	227	212	43	116	96	1 474
1992	3 275	201	54	284	314	188	257	53	118	107	1 699
1993	3 482	180	92	270	240	186	329	44	124	126	1 891
1994	3 772	184	57	257	180	184	364	44	113	141	2 248
1995	4 087	215	57	277	175	192	334	49	122	149	2 517
1996	4 703	222	74	306	161	186	421	48	127	188	2 970
1997	4 924	206	77	302	193	180	417	59	119	232	3 139
1998	5 170	216	88	337	166	168	382	49	130	285	3 349
1999	5 350	216	69	306	165	166	417	53	125	384	3 449
Mutter deutsch, Vater mit obenstehender Staatsangehörigkeit											
1960	1 143	59	41	225	40	160	84	1	13	4	516
1965	2 458	143	153	769	142	360	33	1	117	60	680
1970	2 294	162	99	744	152	383	27	5	107	68	547
1975	2 171	187	68	627	246	372	14	9	62	65	521
1980	2 844	228	93	870	277	349	19	10	104	143	751
1985	2 934	205	94	815	259	241	20	23	78	238	961
1990	3 740	252	163	897	356	230	69	50	111	343	1 269
1991	3 875	242	168	931	373	231	87	46	119	350	1 328
1992	3 706	202	147	904	264	214	71	40	127	371	1 366
1993	3 872	206	157	834	233	203	70	49	126	422	1 572
1994	3 790	180	159	764	214	192	60	35	100	338	1 748
1995	4 024	178	158	748	253	160	68	49	103	423	1 884
1996	4 314	158	154	788	270	179	78	55	105	544	1 983
1997	4 638	169	172	764	348	189	69	55	99	663	2 110
1998	4 673	162	193	722	380	145	67	61	83	732	2 128
1999	4 700	121	156	618	366	166	74	48	86	934	2 131

*) Lebend Geborene, bei denen mindestens ein Elternteil Ausländer ist. - 1) Nachweis aller, die die jugoslawische Staatsangehörigkeit angegeben haben.

31. Lebend und tot Geborene in Baden-Württemberg 1999 nach Geburtsgewicht, Geschlecht und Legitimität

Geburtsgewicht von ... bis unter ... Gramm	Lebend Geborene		Davon Eltern				Tot Geborene	
			miteinander verheiratet		nicht miteinander verheiratet			
	insgesamt	darunter männlich	insgesamt	darunter männlich	insgesamt	darunter männlich	insgesamt	darunter männlich
unter 1 000	480	247	399	202	81	45	88	49
1 000 - 1 500	673	332	543	260	130	72	37	22
1 500 - 2 000	1 391	669	1 118	541	273	128	39	25
2 000 - 2 500	4 236	1 986	3 434	1 603	802	383	39	22
unter 2 500	6 780	3 234	5 494	2 606	1 286	628	203	118
2 500 - 3 000	16 921	7 483	13 974	6 188	2 947	1 295	49	27
3 000 - 3 500	40 743	19 531	34 588	16 537	6 155	2 994	34	14
3 500 - 4 000	32 551	18 385	28 269	15 906	4 282	2 479	17	12
4 000 - 4 500	9 558	6 172	8 483	5 483	1 075	689	8	4
4 500 und mehr	1 418	988	1 276	891	142	97	2	1
2 500 und mehr	101 191	52 559	86 590	45 005	14 601	7 554	110	58
Insgesamt¹⁾	107 973	55 794	92 085	47 612	15 888	8 182	313	176

1) Einschließlich ohne Angabe.

32. Lebend Geborene in Baden-Württemberg 1999 nach der Staatsangehörigkeit der Eltern bzw. der Mutter

Staatsangehörigkeit des Vaters	Staatsangehörigkeit der Mutter														Lebendgeborene insgesamt 2)	
	Deutschland	Frankreich	Griechenland	Großbritannien	Italien	ehem. Jugoslawien1)	Österreich	Polen	Rumänien	Schweiz	Spanien	Türkei	übriges Europa	übrige außereurop. Staaten	Anzahl	%
Lebend Geborene miteinander verheirateter Eltern																
Deutschland	67 205	216	69	75	306	165	166	417	319	118	125	384	1 308	1 673	72 555	78,8
Frankreich	121	76	1	2	3	3	-	2	-	-	1	1	3	12	225	0,2
Griechenland	156	2	747	-	14	6	-	15	4	-	-	5	22	9	980	1,1
Großbritannien	86	4	-	22	4	1	-	1	-	-	1	-	3	14	136	0,1
Italien	618	9	12	-	1 645	9	2	18	11	3	21	11	92	24	2 476	2,7
Ehem. Jugoslawien1)	366	4	3	1	23	1 815	-	2	5	1	3	21	71	1	2 319	2,5
Niederlande	53	-	-	-	-	2	-	-	1	-	-	1	23	6	86	0,1
Österreich	166	-	1	2	2	-	18	-	-	1	1	1	6	7	205	0,2
Polen	74	-	1	-	1	1	-	60	-	-	-	-	-	2	139	0,2
Portugal	48	-	-	-	5	-	-	-	-	1	3	-	309	2	368	0,4
Rumänien	102	1	-	-	1	-	-	-	16	-	-	-	2	-	122	0,1
Russ. Föderation	163	-	-	-	-	-	-	-	-	-	-	-	35	-	198	0,2
Schweiz	76	1	-	-	-	-	-	-	-	8	-	-	1	1	87	0,1
Spanien	86	1	2	-	6	-	-	1	1	-	37	2	3	4	143	0,2
Türkei	934	5	10	-	14	6	5	12	2	1	3	6 293	41	13	7 342	8,0
Ungarn	31	-	-	-	-	-	-	-	-	-	-	-	5	-	36	0,0
Skandinav. Staaten	15	-	-	1	-	-	-	-	-	1	-	1	18	1	37	0,0
übriges Europa	497	3	3	1	24	77	-	3	-	-	4	9	1 321	3	1 945	2,1
Afrika	303	9	1	5	13	-	-	2	1	-	2	5	5	242	590	0,6
Vereinigte Staaten	238	1	2	3	2	2	-	-	-	-	2	1	12	129	392	0,4
übriges Amerika	99	1	-	-	-	-	-	-	1	-	1	1	1	17	121	0,1
Iran	55	-	1	-	1	-	-	2	2	-	-	1	7	81	151	0,2
übriges Asien	390	8	3	3	5	3	-	2	-	-	1	15	12	890	1 338	1,5
Austral. u. Ozean. Staatenlos, ungeklärt u. o. Angabe	11	1	-	-	-	-	-	-	-	1	-	-	1	-	14	0,0
Zusammen	71 905	343	856	115	2 069	2 101	191	537	363	135	205	6 762	3 305	3 145	92 085	X
%	78,1	0,4	0,9	0,1	2,2	2,3	0,2	0,6	0,4	0,1	0,2	7,3	3,6	3,4	X	100
Lebend Geborene nicht miteinander verheirateter Eltern																
Zusammen	13 810	87	61	22	287	531	46	51	21	12	41	238	342	328	15 888	X
%	86,9	0,5	0,4	0,1	1,8	3,3	0,3	0,3	0,1	0,1	0,3	1,5	2,2	2,1	X	100
Lebend Geborene zusammen																
Insgesamt	85 715	430	917	137	2 356	2 632	237	588	384	147	246	7 000	3 647	3 473	107 973	X
%	79,4	0,4	0,8	0,1	2,2	2,4	0,2	0,5	0,4	0,1	0,2	6,5	3,4	3,2	X	100

1) Ohne Bosnien-Herzegowina, Kroatien, Makedonien und Slowenien.-2) Einschließlich staatenlos, ungeklärt und ohne Angabe.

33. Lebend Geborene miteinander verheirateter Eltern in Baden-Württemberg 1999 nach Geburtsgewicht und Lebendgeburtenfolge

Geburtsgewicht von ... bis unter ... Gramm	Lebend Geborene miteinander verheirateter Eltern insgesamt ¹⁾	Davon als ... Kind				
		1.	2.	3.	4.	5. und weiteres
unter 1 000	399	184	136	51	20	8
1 000 – 1 500	543	258	183	64	22	16
1 500 – 2 000	1 118	523	382	164	31	18
2 000 – 2 500	3 434	1 810	1 015	459	109	41
unter 2 500	5 494	2 775	1 716	738	182	83
2 500 – 3 000	13 974	7 253	4 552	1 569	409	191
3 000 – 3 500	34 588	15 799	13 061	4 174	1 048	506
3 500 – 4 000	28 269	10 876	11 842	3 976	1 079	496
4 000 – 4 500	8 483	2 681	3 773	1 451	374	204
4 500 und mehr	1 276	366	542	233	86	49
2 500 und mehr	86 590	36 975	33 770	11 403	2 996	1 446
Insgesamt¹⁾	92 085	39 751	35 486	12 141	3 178	1 529
%	100	43,2	38,5	13,2	3,5	1,7

1) Einschließlich ohne Angabe.

34. Durchschnittliches Alter der Mütter bei der Geburt ihrer lebend geborenen Kinder in Baden-Württemberg seit 1975

Jahr	Lebend Geborene									
	Lebend Geborene insgesamt	durchschnittliches Alter der Mütter bei der Geburt	darunter lebend Geborene miteinander verheirateter Eltern					von der Gesamtzahl der lebend Geborenen miteinander verheirateter Eltern waren ... Kinder in %		
			Anzahl	durchschnittliches Alter der Mütter bei der Geburt ihrer ... Kinder				1.	2.	3.
				zusammen	1. Kinder	2. Kinder	3. Kinder			
1975	97 019	27,1	91 953	27,3	24,9	27,6	30,4	44,4	34,5	12,6
1976	95 492	27,1	90 355	27,3	25,1	27,6	30,4	44,5	35,4	12,3
1977	90 981	27,1	86 021	27,3	25,2	27,7	30,3	45,5	35,6	12,1
1978	89 924	27,0	84 644	27,3	25,3	27,7	30,3	45,8	36,1	11,8
1979	92 425	27,1	86 770	27,3	25,4	27,9	30,3	45,7	36,1	11,9
1980	99 721	27,1	93 477	27,3	25,4	27,9	30,3	46,4	35,6	12,0
1981	100 673	27,2	94 037	27,4	25,5	28,0	30,3	46,7	35,1	12,2
1982	100 268	27,2	93 232	27,5	25,7	28,0	30,4	46,9	35,8	11,8
1983	95 447	27,3	88 417	27,6	25,9	28,1	30,5	47,3	35,9	11,5
1984	94 414	27,5	87 369	27,8	26,1	28,0	30,5	46,5	36,7	12,0
1985	94 442	27,7	87 010	27,9	26,4	28,4	30,5	46,9	36,6	11,9
1986	101 616	27,9	93 846	28,1	26,6	28,5	30,6	45,9	37,1	12,3
1987	103 590	28,0	95 226	28,2	26,7	28,7	30,7	46,4	36,2	12,6
1988	110 627	28,1	101 487	28,3	26,8	28,8	30,7	45,8	36,4	13,0
1989	111 600	28,3	102 203	28,5	26,9	28,9	30,8	45,2	36,6	13,1
1990	118 579	28,4	108 263	28,6	27,0	29,0	30,9	45,3	36,4	13,1
1991	117 528	28,5	106 619	28,7	27,2	29,1	30,9	45,7	36,1	13,1
1992	117 559	28,6	105 778	28,8	27,4	29,2	31,0	45,0	36,3	13,2
1993	117 982	28,8	106 055	29,0	27,6	29,4	31,1	45,0	36,7	12,9
1994	113 398	29,0	101 353	29,2	27,9	29,7	31,3	45,9	36,4	12,7
1995	112 459	29,3	100 209	29,5	28,2	29,8	31,5	45,0	37,5	12,6
1996	114 657	29,5	101 476	29,7	28,4	30,0	31,6	44,6	37,3	12,9
1997	116 419	29,7	102 402	29,9	28,6	30,3	31,9	44,0	37,7	13,3
1998	111 056	29,9	96 219	30,1	28,8	30,5	32,0	43,8	38,2	12,9
1999	107 973	30,0	92 085	30,3	28,9	30,7	32,1	43,2	38,5	13,2

Schaubild 7

Durchschnittliches Alter verheirateter Mütter bei der Geburt ihrer ersten, zweiten und dritten Kinder in Baden-Württemberg seit 1975

Alter der Mutter in Jahren

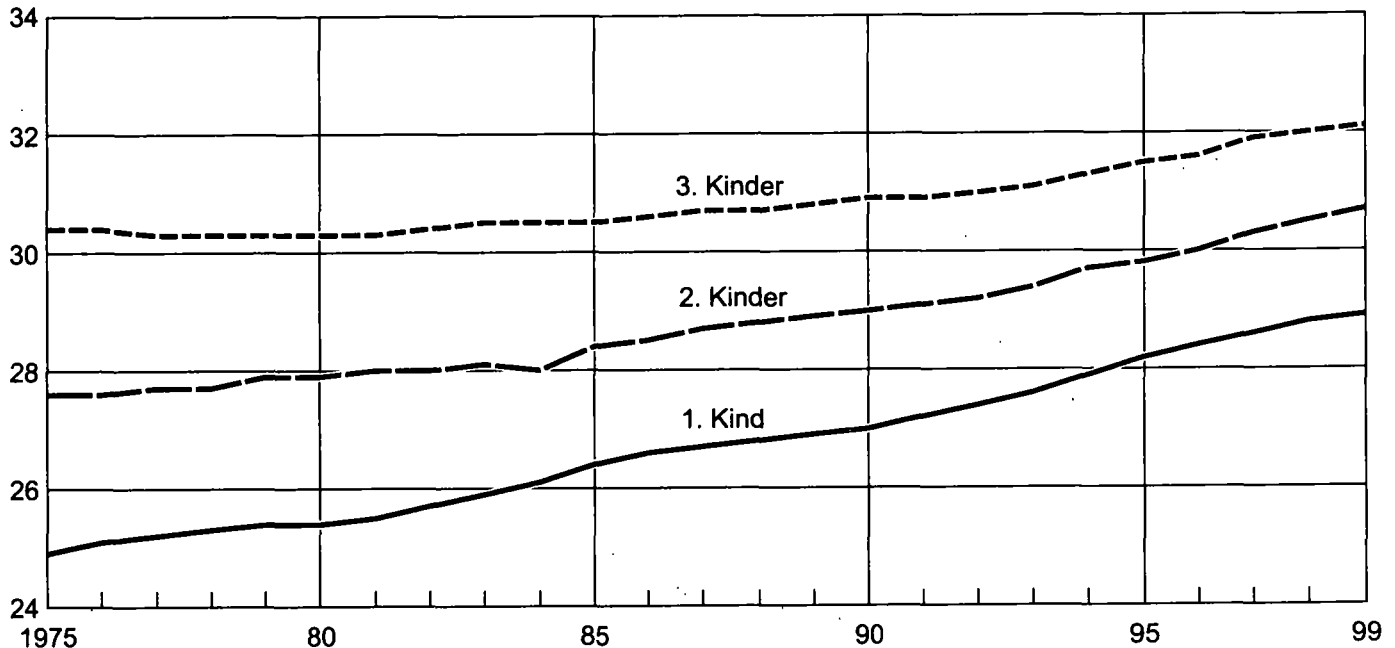

35. Lebend und tot Geborene in Baden-Württemberg 1999 nach dem Alter der Mutter

Geburtsjahr der Mutter	Alter in Jahren ¹⁾	Lebend- und Totgeborene					Lebendgeborene				
		insgesamt	und zwar				insgesamt	und zwar			
			männlich	weiblich	Mutterver- heiratet	Mutter nicht ver- heiratet		männlich	weiblich	Mutterver- heiratet	Mutter nicht ver- heiratet
1984 und später	15 und jünger	32	21	11	-	32	31	21	10	-	31
1983	16	91	44	47	15	76	91	44	47	15	76
1982	17	271	142	129	73	198	270	141	129	73	197
1981	18	663	344	319	283	380	659	342	317	281	378
1980	19	1 182	649	533	668	514	1 179	647	532	666	513
1979	20	1 719	881	838	1 116	603	1 717	880	837	1 116	601
1978	21	2 175	1 112	1 063	1 536	639	2 169	1 109	1 060	1 533	636
1977	22	2 828	1 466	1 362	2 131	697	2 821	1 461	1 360	2 125	696
1976	23	3 351	1 745	1 606	2 644	707	3 346	1 742	1 604	2 641	705
1975	24	3 924	2 058	1 866	3 225	699	3 913	2 051	1 862	3 216	697
1974	25	4 683	2 417	2 266	3 927	756	4 676	2 413	2 263	3 922	754
1973	26	5 274	2 684	2 590	4 493	781	5 257	2 673	2 584	4 480	777
1972	27	6 297	3 267	3 030	5 500	797	6 285	3 259	3 026	5 490	795
1971	28	7 298	3 854	3 444	6 331	967	7 283	3 845	3 438	6 319	964
1970	29	7 903	4 104	3 799	6 952	951	7 883	4 092	3 791	6 937	946
1969	30	8 727	4 525	4 202	7 773	954	8 701	4 512	4 189	7 753	948
1968	31	8 957	4 567	4 390	7 978	979	8 929	4 556	4 373	7 953	976
1967	32	8 608	4 441	4 167	7 607	1 001	8 582	4 428	4 154	7 584	998
1966	33	7 737	4 027	3 710	6 832	905	7 707	4 009	3 698	6 806	901
1965	34	6 635	3 394	3 241	5 934	701	6 614	3 382	3 232	5 915	699
1964	35	5 455	2 776	2 679	4 830	625	5 442	2 770	2 672	4 820	622
1963	36	4 411	2 264	2 147	3 852	559	4 396	2 255	2 141	3 843	553
1962	37	3 283	1 696	1 587	2 848	435	3 277	1 695	1 582	2 843	434
1961	38	2 381	1 230	1 151	2 055	326	2 366	1 219	1 147	2 044	322
1960	39	1 691	827	864	1 453	238	1 685	824	861	1 447	238
1959	40	1 080	586	494	926	154	1 073	583	490	920	153
1958	41	705	368	337	583	122	702	365	337	581	121
1957	42	467	242	225	382	85	462	238	224	378	84
1956	43	257	137	120	208	49	257	137	120	208	49
1955	44	116	54	62	98	18	116	54	62	98	18
1954 und früher	45 und älter	85	48	37	79	6	84	47	37	78	6
Insgesamt²⁾		108 286	55 970	52 316	92 332	15 954	107 973	55 794	52 179	92 085	15 888

1) Ermittelt als Differenz zwischen Geburts- und Berichtsjahr.-2) Einschließlich unbekannt. ☞

36. Lebend Geborene in Baden-Württemberg 1999 nach Geburtsgewicht und Körperlänge sowie gestorbene Säuglinge nach Geburtsgewicht und Lebensdauer

Geburtsgewicht von ... bis unter ... Gramm	Lebend Geborene					Gestorbene Säuglinge				
	insgesamt ¹⁾		davon mit einer Körperlänge von ... bis unter ... cm			insgesamt ¹⁾		darunter mit einer Lebensdauer		
	Anzahl	%	unter 45	45 - 55	55 und mehr	Anzahl	%	unter 24 Stunden	bis zu 7 Lebenstagen	bis zu 28 Lebenstagen
unter 1 000	480	0,4	478	-	-	151	32,4	82	114	135
1 000 - 1 500	673	0,6	660	13	-	39	8,4	12	21	30
1 500 - 2 000	1 391	1,3	1 035	353	-	31	6,7	8	17	20
2 000 - 2 500	4 236	3,9	579	3 657	-	40	8,6	8	16	24
unter 2 500	6 780	6,3	2 752	4 023	-	261	56,0	110	168	209
2 500 - 3 000	16 921	15,7	99	16 796	26	60	12,9	8	16	26
3 000 - 3 500	40 743	37,7	11	39 889	843	89	19,1	10	22	31
3 500 - 4 000	32 551	30,1	-	27 882	4 669	42	9,0	8	17	24
4 000 - 4 500	9 558	8,9	-	5 466	4 092	7	1,5	2	4	5
4 500 und mehr	1 418	1,3	-	379	1 039	1	0,2	-	1	1
2 500 und mehr	101 191	93,7	110	90 412	10 669	199	42,7	28	60	87
Insgesamt¹⁾	107 973	100	2 862	94 435	10 669	466	100	138	230	299

1) Einschließlich ohne Angabe.

37. Mehrlingsgeburten und Mehrlingskinder in Baden-Württemberg seit 1975

a) Grundzahlen

Jahr	Frauen mit								Mehrlingskinder					
	Zwillingsgeburten			Drillingsgeburten				Vierlingsgeburten ¹⁾	insgesamt	Knaben		Mädchen		
	2 Knaben	1 Knabe 1 Mädchen	2 Mädchen	3 Knaben	2 Knaben 1 Mädchen	1 Knabe 2 Mädchen	3 Mädchen			lebend Geborene	tot Geborene	lebend Geborene	tot Geborene	
1975	337	275	318	–	2	4	1	–	1 881	936	21	909	15	
1976	328	260	349	3	2	2	3	2	1 912	912	20	952	28	
1977	288	237	326	1	3	–	2	–	1 720	797	25	884	14	
1978	302	258	323	4	3	3	1	–	1 799	855	28	887	29	
1979	303	250	332	2	2	1	4	–	1 797	848	19	911	19	
1980	348	277	376	1	4	2	8	1	2 051	975	15	1 053	8	
1981	339	275	350	2	2	10	5	1	1 989	960	16	1 001	12	
1982	348	281	323	3	5	8	1	1	1 960	995	13	938	14	
1983	310	282	361	3	4	1	2	4	1 953	918	9	1 020	6	
1984	344	271	325	2	11	3	8	2	1 960	983	11	954	12	
1985	372	274	323	3	10	8	5	4	2 032	1 047	18	954	13	
1986	374	324	416	3	6	5	3	2	2 288	1 090	12	1 171	15	
1987	377	363	434	6	8	8	4	5	2 447	1 167	4	1 266	10	
1988	443	390	433	5	5	9	5	3	2 616	1 309	10	1 283	14	
1989	420	392	463	7	12	10	9	5	2 684	1 283	12	1 379	10	
1990	476	382	486	3	9	8	7	–	2 769	1 349	20	1 383	17	
1991	504	461	457	4	5	10	7	2	2 930	1 492	13	1 411	14	
1992	508	448	484	7	16	11	7	3	3 015	1 524	8	1 470	13	
1993	517	460	489	8	18	9	11	1	3 074	1 556	9	1 498	11	
1994	541	448	442	5	17	6	6	2	2 972	1 572	17	1 367	16	
1995	485	469	506	7	9	10	9	3	3 038	1 459	34	1 527	18	
1996	521	538	496	7	12	20	12	1	3 267	1 618	27	1 611	11	
1997	498	534	567	9	17	20	6	–	3 354	1 592	19	1 726	17	
1998	561	559	542	15	21	24	9	1	3 535	1 775	19	1 730	11	
1999	538	514	500	11	15	5	7	3	3 231	1 649	15	1 557	10	

Noch: 37. Mehrlingsgeburten und Mehrlingskinder in Baden-Württemberg seit 1975

b) Verhältniszahlen

Jahr	Von 10 000 niedergekommenen Frauen hatten Mehrlingsgeburten			Von 10 000 Geborenen waren Mehrlingskinder			Vom 1 000 Mehrlingskindern waren ...						Auf 1 000 lebend geborene weibliche Mehrlingskinder kamen männliche
	insgesamt	darunter		insgesamt	darunter		lebend geboren	tot geboren	Eltern miteinander verheiratet	Eltern nicht miteinander verheiratet	Knaben	Mädchen	
		Zwillingsgeburten	Drillingsgeburten		Zwillinge	Drillinge							
1975	97	96	1	193	190	2	981	19	952	48	509	491	1 030
1976	100	98	1	199	195	3	975	25	958	42	487	513	958
1977	95	94	1	188	186	2	977	23	956	44	478	522	902
1978	100	99	1	199	195	4	968	32	954	46	491	509	964
1979	97	96	1	193	190	3	979	21	954	46	482	518	931
1980	103	101	2	205	200	4	989	11	957	43	483	517	926
1981	98	96	2	197	191	6	986	14	942	58	491	509	959
1982	97	95	2	195	189	5	986	14	945	55	514	486	1 061
1983	102	100	1	204	199	3	992	8	954	46	475	525	900
1984	103	100	3	207	198	8	988	12	953	47	507	493	1 030
1985	107	103	3	214	204	8	985	15	946	54	524	476	1 097
1986	112	110	2	224	218	5	988	12	946	54	482	518	931
1987	117	114	3	235	226	8	994	6	940	60	479	521	922
1988	118	115	2	236	228	6	991	9	943	57	504	496	1 020
1989	119	115	3	240	228	10	992	8	940	60	482	518	930
1990	117	114	2	233	226	7	987	13	930	70	494	506	975
1991	125	122	2	248	241	7	991	9	940	60	514	486	1 057
1992	128	124	4	256	244	10	993	7	934	66	508	492	1 037
1993	130	126	4	260	248	12	993	7	936	64	509	491	1 039
1994	131	127	3	261	251	9	989	11	921	79	535	465	1 150
1995	134	131	3	269	259	9	983	17	905	95	491	509	955
1996	142	137	4	283	270	13	988	12	910	90	504	496	1 004
1997	143	139	5	287	274	13	989	11	908	92	480	520	922
1998	158	152	6	317	298	19	992	8	898	102	507	493	1 026
1999	149	146	4	298	287	11	992	8	887	113	515	485	1 059

1) Einschließlich jeweils einer Fünftlingsgeburt in den Jahren 1982, 1983, 1986, 1987, 1995, 1999

38. Lebend Geborene in Baden-Württemberg 1999 nach Eheschließungs- und Geburtsjahren der Mütter

Eheschließungsjahr	Geburtsjahre der Mütter											
	1980 und später	1979	1978	1977	1976	1975	1974	1973	1972	1971	1970	1969
1999	335	265	303	353	402	426	444	483	552	648	582	658
1998	388	389	457	550	608	703	780	842	966	1 039	1 019	1 083
1997	196	254	375	434	514	518	588	641	830	870	969	901
1996	81	122	238	341	409	526	635	671	738	931	937	992
1995	29	57	79	216	327	392	463	498	629	748	857	947
1994	6	22	53	126	208	286	330	405	506	603	701	827
1993	-	6	23	58	91	190	292	326	380	453	502	646
1992	-	1	5	42	56	103	206	265	320	320	419	473
1991	-	-	-	5	22	51	107	176	255	277	277	376
1990	-	-	-	-	4	17	47	86	148	194	245	263
1989	-	-	-	-	-	4	24	54	82	122	190	232
1988	-	-	-	-	-	-	6	27	52	58	128	148
1987	-	-	-	-	-	-	-	6	28	37	60	123
1986	-	-	-	-	-	-	-	-	2	16	39	47
1985	-	-	-	-	-	-	-	-	2	2	10	29
1984	-	-	-	-	-	-	-	-	-	1	1	5
1983	-	-	-	-	-	-	-	-	-	-	1	3
1982	-	-	-	-	-	-	-	-	-	-	-	-
1981	-	-	-	-	-	-	-	-	-	-	-	-
1980	-	-	-	-	-	-	-	-	-	-	-	-
1979	-	-	-	-	-	-	-	-	-	-	-	-
1978	-	-	-	-	-	-	-	-	-	-	-	-
und früher	-	-	-	-	-	-	-	-	-	-	-	-
Lebend Geborene miteinander verheirateter Eltern	1 035	1 116	1 533	2 125	2 641	3 216	3 922	4 480	5 490	6 319	6 937	7 753
%	1,1	1,2	1,7	2,3	2,9	3,5	4,3	4,9	6,0	6,9	7,5	8,4
Lebend Geborene nicht miteinander verheirateter Eltern	1 195	601	636	696	705	697	754	777	795	964	946	948
%	7,5	3,8	4,0	4,4	4,4	4,4	4,7	4,9	5,0	6,1	6,0	6,0
Lebend Geborene insgesamt	2 230	1 717	2 169	2 821	3 346	3 913	4 676	5 257	6 285	7 283	7 883	8 701
%	2,1	1,6	2,0	2,6	3,1	3,6	4,3	4,9	5,8	6,7	7,3	8,1

Noch: 38. Lebend Geborene in Baden-Württemberg 1999 nach Eheschließungs- und Geburtsjahren der Mütter

Eheschließungsjahr	Geburtsjahre der Mütter										Insgesamt	
	1968	1967	1966	1965	1964	1963	1962	1961	1960	1959 und später	Anzahl	%
1999	605	545	419	348	296	228	191	123	65	119	8 390	9,1
1998	1 004	842	673	527	400	319	214	167	127	201	13 298	14,4
1997	881	787	636	454	339	262	203	139	94	143	11 028	12,0
1996	1 010	879	741	588	453	328	216	162	124	138	11 260	12,2
1995	919	896	731	626	448	329	227	134	95	138	9 785	10,6
1994	832	809	654	576	447	299	194	131	102	115	8 232	8,9
1993	732	699	645	475	335	301	187	120	70	110	6 641	7,2
1992	533	560	570	434	360	261	187	126	78	101	5 420	5,9
1991	421	423	414	420	310	249	167	128	80	85	4 243	4,6
1990	286	336	391	345	277	243	166	113	65	81	3 307	3,6
1989	274	273	249	307	270	200	151	97	53	81	2 663	2,9
1988	171	205	232	230	207	182	136	90	64	76	2 012	2,2
1987	126	127	161	205	175	157	113	76	67	81	1 542	1,7
1986	96	95	119	136	145	114	116	74	53	89	1 141	1,2
1985	38	68	82	110	131	111	90	78	48	78	877	1,0
1984	19	19	53	65	91	78	83	73	41	76	605	0,7
1983	3	12	18	41	60	68	58	61	51	82	458	0,5
1982	2	8	12	14	42	51	49	55	45	78	356	0,4
1981	1	1	3	10	24	37	53	41	43	69	282	0,3
1980	-	-	3	3	7	19	24	26	38	69	189	0,2
1979	-	-	-	1	2	5	13	19	20	76	136	0,1
1978	-	-	-	-	1	2	5	11	24	177	220	0,2
und früher	-	-	-	-	-	-	-	-	-	-	-	-
Lebend Geborene miteinander verheirateter Eltern	7 953	7 584	6 806	5 915	4 820	3 843	2 843	2 044	1 447	2 263	92 085	X
%	8,6	8,2	7,4	6,4	5,2	4,2	3,1	2,2	1,6	2,5	X	100
Lebend Geborene nicht miteinander verheirateter Eltern	976	998	901	699	622	553	434	322	238	431	15 888	X
%	6,1	6,3	5,7	4,4	3,9	3,5	2,7	2,0	1,5	2,7	X	100
Lebend Geborene insgesamt	8 929	8 582	7 707	6 614	5 442	4 396	3 277	2 366	1 685	2 694	107 973	X
%	8,3	7,9	7,1	6,1	5,0	4,1	3,0	2,2	1,6	2,5	X	100

39. Lebend Geborene miteinander verheirateter Eltern in Baden-Württemberg 1999 nach dem Eheschließungsjahr der Mutter und der Lebendgeburtenfolge

Eheschließungsjahr	Lebend Geborene miteinander verheirateter Eltern insgesamt	Davon nach der Lebendgeburtenfolge als ... Kind						
		1.	2.	3.	4.	5.	6.	7. und weiteres
1999	8 390	7 728	584	68	10	–	–	–
1998	13 298	11 701	1 452	130	11	3	1	–
1997	11 028	7 056	3 668	258	31	8	5	2
1996	11 260	4 502	6 203	510	36	6	1	2
1995	9 785	2 808	5 998	883	74	17	2	3
1994	8 232	1 883	4 988	1 202	135	16	3	5
1993	6 641	1 282	3 690	1 440	178	37	10	4
1992	5 420	890	2 743	1 445	271	55	13	3
1991	4 243	555	2 009	1 304	305	53	14	3
1990	3 307	411	1 353	1 083	349	88	15	8
1989	2 663	292	939	972	318	95	31	16
1988	2 012	235	625	760	271	79	26	16
1987	1 542	132	431	599	255	72	33	20
1986	1 141	89	281	433	202	75	32	29
1985	877	53	189	331	186	65	30	23
1984	605	43	105	222	144	39	21	31
1983	458	30	79	167	101	43	19	19
1982	356	20	43	118	97	34	27	17
1981	282	15	38	79	75	45	18	12
1980	189	9	32	59	45	19	12	13
1979	136	8	20	36	25	22	11	14
1978 und früher	220	9	16	42	59	32	15	47
Insgesamt	92 085	39 751	35 486	12 141	3 178	903	339	287
Davon nach dem Zeitabstand ¹⁾								
unter 6 Monaten	9 944	9 944	–	–	–	–	–	–
6 – 9 Monaten	2 511	2 497	9	3	1	–	–	1
9 – 12 Monaten	3 069	2 732	219	80	32	3	2	1
12 – 18 Monaten	8 313	4 731	2 414	759	243	80	45	41
18 – 24 Monaten	11 009	3 741	5 230	1 413	379	127	58	61
2 – 5 Jahren	40 961	11 289	21 546	5 923	1 462	428	166	147
5 – 10 Jahren	12 657	4 047	4 737	2 859	747	189	52	26
10 – 15 Jahren	1 907	663	535	521	143	37	5	3
15 und mehr Jahren	274	107	66	79	19	2	1	–
Mehrlingskinder ²⁾	1 440	–	730	504	152	37	10	7

1) Zeitabstand von ... bis unter ... : Beim ersten Kind zwischen Eheschließung und Geburt, bei zweiten und weiteren Kindern Zeitabstand zur vorangegangenen Lebendgeburt. – 2) Zweite und weitere Mehrlingskinder aus einer Niederkunft.

40. Lebend Geborene miteinander verheirateter Eltern in Baden-Württemberg seit 1980 nach der Lebendgeburtenfolge

Jahr	Lebend Geborene miteinander verheirateter Eltern insgesamt	Davon als ... Kind													
		1.		2.		3.		4.		5.		6.		7. und weiteres	
		Anzahl	%	Anzahl	%	Anzahl	%	Anzahl	%	Anzahl	%	Anzahl	%	Anzahl	%
1980	93 477	43 383	46,4	33 259	35,6	11 177	12,0	3 444	3,7	1 267	1,4	514	0,5	433	0,5
1985	87 010	40 794	46,9	31 834	36,6	10 338	11,9	2 738	3,1	799	0,9	277	0,3	230	0,3
1986	93 846	43 117	45,9	34 771	37,1	11 558	12,3	3 017	3,2	852	0,9	296	0,3	235	0,3
1987	95 226	44 215	46,4	34 453	36,2	11 985	12,6	3 123	3,3	890	0,9	311	0,3	249	0,3
1988	101 487	46 440	45,8	36 952	36,4	13 236	13,0	3 385	3,3	878	0,9	332	0,3	264	0,3
1989	102 203	46 219	45,2	37 382	36,6	13 403	13,1	3 554	3,5	997	1,0	381	0,4	267	0,3
1990	108 263	49 087	45,3	39 446	36,4	14 196	13,1	3 766	3,5	1 081	1,0	356	0,3	331	0,3
1991	106 619	48 709	45,7	38 465	36,1	13 966	13,1	3 725	3,5	1 050	1,0	401	0,4	303	0,3
1992	105 778	47 619	45,0	38 423	36,3	13 993	13,2	3 924	3,7	1 068	1,0	423	0,4	328	0,3
1993	106 055	47 739	45,0	38 891	36,7	13 661	12,9	3 750	3,5	1 074	1,0	410	0,4	530	0,5
1994	101 353	46 514	45,9	36 866	36,4	12 832	12,7	3 489	3,4	943	0,9	349	0,3	360	0,4
1995	100 209	45 056	45,0	37 531	37,5	12 619	12,6	3 405	3,4	943	0,9	358	0,4	297	0,3
1996	101 476	45 293	44,6	37 829	37,3	13 095	12,9	3 554	3,5	1 034	1,0	325	0,3	346	0,3
1997	102 402	45 051	44,0	38 589	37,7	13 633	13,3	3 517	3,4	965	0,9	346	0,3	301	0,3
1998	96 219	42 185	43,8	36 772	38,2	12 410	12,9	3 284	3,4	940	1,0	327	0,0	301	0,3
1999	92 085	39 751	43,2	35 486	38,5	12 141	13,2	3 178	3,5	903	1,0	339	0,4	287	0,3

41. Lebend Geborene in den Stadt- und Landkreisen Baden-Württembergs 1999 nach dem Geburtsgewicht

Kreis Regierungsbezirk Land	Lebend Geborene insgesamt ¹⁾	Davon mit einem Geburtsgewicht von ... bis unter ... Gramm					
		unter 1 500	1 500 – 2 500	2 500 – 3 000	3 000 – 3 500	3 500 – 4 000	4 000 und mehr
Stadtkreis							
Stuttgart, Landeshauptstadt	5 508	50	253	867	2 068	1 704	566
Landkreise							
Böblingen	3 936	44	209	633	1 524	1 126	400
Esslingen	5 266	48	272	822	2 013	1 616	495
Göppingen	2 639	31	125	416	1 018	794	255
Ludwigsburg	5 338	73	243	867	1 969	1 607	579
Rems-Murr-Kreis	4 268	39	213	601	1 625	1 323	467
Stadtkreis							
Heilbronn	1 224	22	54	195	441	379	133
Landkreise							
Heilbronn	3 519	40	193	543	1 299	1 069	375
Hohenlohekreis	1 147	10	50	134	449	349	155
Schwäbisch Hall	2 051	26	83	307	797	594	244
Main-Tauber-Kreis	1 359	20	84	205	471	425	153
Landkreise							
Heidenheim	1 374	9	72	206	527	419	141
Ostalbkreis	3 503	48	225	583	1 339	1 001	307
Regierungsbezirk Stuttgart	41 132	460	2 076	6 379	15 540	12 406	4 270
Stadtkreise							
Baden-Baden	412	4	17	67	167	125	32
Karlsruhe	2 588	27	139	378	953	801	290
Landkreise							
Karlsruhe	4 288	41	237	655	1 587	1 304	464
Rastatt	2 148	29	101	353	793	673	199
Stadtkreise							
Heidelberg	1 226	16	55	182	471	380	122
Mannheim	2 944	35	198	525	1 094	804	288
Landkreise							
Neckar-Odenwald-Kreis	1 410	13	71	219	540	437	130
Rhein-Neckar-Kreis	5 024	37	266	780	1 881	1 527	533
Stadtkreis							
Pforzheim	1 151	18	64	184	426	325	134
Landkreise							
Calw	1 725	14	87	268	629	544	183
Enzkreis	2 064	23	115	340	772	585	229
Freudenstadt	1 286	6	70	201	497	394	118
Regierungsbezirk Karlsruhe	26 266	263	1 420	4 152	9 810	7 899	2 722
Stadtkreis							
Freiburg im Breisgau	1 980	27	97	326	727	607	196
Landkreise							
Breisgau-Hochschwarzwald	2 573	31	141	368	983	778	272
Emmendingen	1 539	14	90	228	558	471	178
Ortenaukreis	4 127	38	212	658	1 558	1 249	412
Landkreise							
Rottweil	1 495	14	82	255	579	412	153
Schwarzwald-Baar-Kreis	2 083	30	136	349	783	619	166
Tuttlingen	1 491	13	77	247	551	475	128
Landkreise							
Konstanz	2 438	21	126	408	954	713	216
Lörrach	2 101	20	118	335	778	627	223
Waldshut	1 662	17	90	300	654	443	158
Regierungsbezirk Freiburg	21 489	225	1 169	3 474	8 125	6 394	2 102
Landkreise							
Reutlingen	2 947	39	159	452	1 096	895	306
Tübingen	2 302	16	87	339	894	719	247
Zollernalbkreis	1 841	20	97	301	713	553	156
Stadtkreis							
Ulm	1 220	14	75	196	479	346	110
Landkreise							
Alb-Donau-Kreis	2 120	21	109	306	815	652	217
Biberach	2 145	23	105	308	802	706	201
Landkreise							
Bodenseekreis	1 986	13	106	325	750	604	188
Ravensburg	3 011	41	149	455	1 136	918	312
Sigmaringen	1 514	18	75	234	583	459	145
Regierungsbezirk Tübingen	19 086	205	962	2 916	7 268	5 852	1 882
Baden-Württemberg	107 973	1 153	5 627	16 921	40 743	32 551	10 976

1) Einschließlich unbekannt.

Lebend Geborene in den Stadt- und Landkreisen Baden-Württembergs 1999 nach Geburtsgewichtsrgruppen

von 1 000 lebend Geborenen insgesamt entfielen auf die jeweiligen Geburtsgewichtsrgruppen in Promille

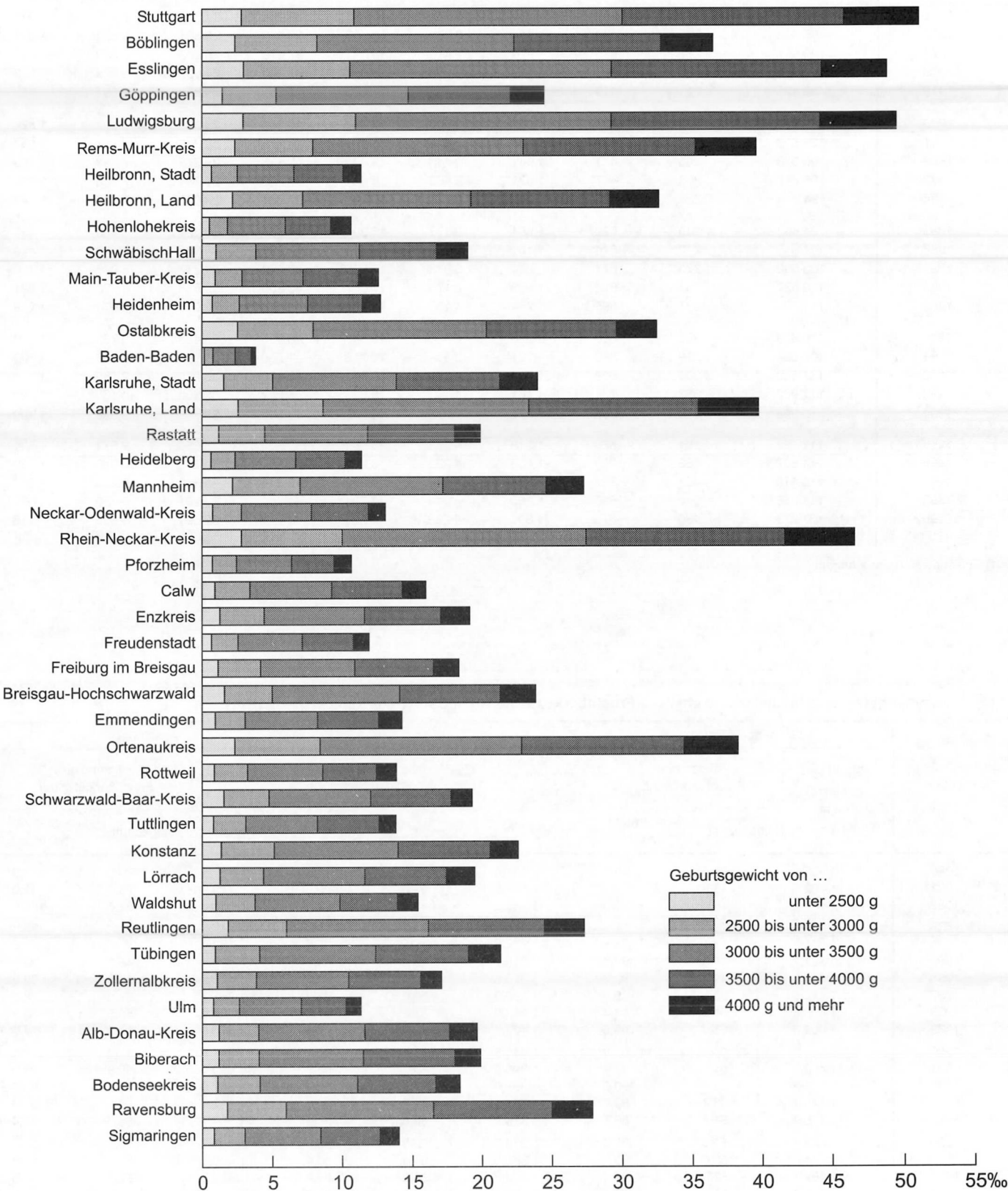

42. Lebend Geborene in Baden-Württemberg seit 1971 nach dem Geburtsgewicht

Jahr	Lebend Geborene insgesamt ¹⁾	Davon nach dem Geburtsgewicht von ... bis unter ... Gramm								
		unter 1000	1 000 – 1 500	1 500 – 2 000	2 000 – 2 500	2 500 – 3 000	3 000 – 3 500	3 500 – 4 000	4 000 – 4 500	4 500 und mehr
1975	97 019	262	527	1 058	3 851	16 788	39 194	27 321	7 000	999
1976	95 492	235	492	1 017	3 669	16 283	39 023	26 881	6 832	1 038
1977	90 981	211	435	970	2 416	16 037	37 579	25 202	6 300	797
1978	89 924	233	397	912	3 258	15 807	37 240	24 957	6 228	822
1979	92 425	221	419	959	3 455	16 026	37 565	26 259	6 591	879
1980	99 721	233	467	1 001	3 583	17 024	40 351	28 555	7 392	1 024
1981	100 673	242	459	1 029	3 578	16 839	40 425	29 305	7 711	1 054
1982	100 268	265	471	1 041	3 448	16 383	40 303	29 378	7 838	1 103
1983	95 447	268	447	1 022	3 462	15 622	38 250	27 784	7 463	1 079
1984	94 414	234	483	1 043	3 423	15 197	37 281	28 069	7 535	1 143
1985	94 442	249	529	1 091	3 377	15 394	37 350	28 027	7 400	1 022
1986	101 616	272	544	1 182	3 740	16 714	40 131	29 995	7 888	1 149
1987	103 590	275	571	1 214	3 974	17 220	40 982	30 217	8 016	1 110
1988	110 627	281	614	1 203	4 176	18 157	43 206	32 988	8 676	1 321
1989	111 600	331	595	1 254	4 135	18 048	44 075	32 926	8 974	1 259
1990	118 579	300	620	1 276	4 400	18 923	46 493	35 433	9 703	1 430
1991	106 624	279	518	1 101	3 810	16 748	41 836	31 996	8 998	1 336
1992	117 559	337	659	1 389	4 341	18 651	45 670	35 275	9 785	1 443
1993	117 982	357	721	1 401	4 443	18 617	45 242	35 550	10 130	1 520
1994	113 398	453	655	1 377	4 378	18 283	43 589	33 745	9 526	1 389
1995	112 459	391	688	1 318	4 375	18 064	42 706	33 950	9 574	1 391
1996	114 657	486	654	1 433	4 322	18 221	43 787	34 108	10 076	1 560
1997	116 419	431	707	1 391	4 482	18 392	43 856	35 300	10 293	1 566
1998	111 056	513	696	1 450	4 244	17 791	41 759	33 291	9 780	1 526
1999	107 973	480	673	1 391	4 236	16 921	40 743	32 551	9 558	1 418
1999 %	100	0,4	0,6	1,3	3,9	15,7	37,7	30,1	8,9	1,3

1) Einschließlich ohne Angabe.

43. Zusammengefasste, allgemeine und eheliche Fruchtbarkeitsziffern*) in Baden-Württemberg seit 1980

Jahr	Gesamtbevölkerung			Deutsche			Ausländer		
	zusammengefasste Fruchtbarkeitsziffer	allgemeine Fruchtbarkeitsziffer		zusammengefasste Fruchtbarkeitsziffer	allgemeine Fruchtbarkeitsziffer		zusammengefasste Fruchtbarkeitsziffer	allgemeine Fruchtbarkeitsziffer	
		insgesamt	verheirateter Mütter		insgesamt	verheirateter Mütter		insgesamt	verheirateter Mütter
1980	1 505,8	48,9	79,1	1 437,6	45,3	73,8	2 182,5	78,6	118,0
1981	1 492,5	48,8	80,6	1 428,6	45,5	75,7	2 119,0	75,0	116,0
1982	1 466,2	48,4	81,5	1 423,8	46,0	78,0	1 936,6	67,4	106,7
1983	1 380,1	46,0	79,1	1 365,0	44,9	77,7	1 615,8	55,4	89,9
1984	1 347,0	45,7	80,3	1 343,6	45,2	79,9	1 464,7	50,0	84,2
1985	1 321,7	45,8	82,1	1 318,7	45,5	81,9	1 420,1	48,2	83,5
1986	1 394,9	49,4	90,2	1 390,6	49,3	90,3	1 483,2	50,2	88,8
1987	1 414,5	50,8	89,6	1 386,0	50,0	91,3	1 753,3	57,6	78,5
1988	1 476,8	54,0	94,4	1 443,8	53,3	96,3	1 789,0	59,5	83,1
1989	1 451,8	53,9	93,3	1 403,7	52,9	94,3	1 816,8	61,3	87,7
1990	1 494,0	56,0	95,9	1 441,5	55,1	96,7	1 811,5	62,2	91,1
1991	1 452,7	54,5	92,2	1 399,5	53,7	92,9	1 699,0	59,8	88,0
1992	1 433,3	53,6	90,0	1 368,0	52,5	89,9	1 667,0	60,2	90,8
1993	1 429,1	53,4	89,7	1 363,1	52,3	89,3	1 612,8	59,5	91,6
1994	1 378,7	51,3	86,1	1 319,9	50,5	85,8	1 507,7	56,2	87,4
1995	1 378,7	51,0	86,0	1 329,9	50,3	85,8	1 450,8	54,6	87,0
1996	1 424,3	52,0	90,2	1 380,0	51,4	89,4	1 469,2	55,5	92,1
1997	1 467,8	52,9	92,4	1 423,8	52,0	91,4	1 526,8	57,8	97,5
1998	1 431,1	50,6	88,5	1 408,4	50,0	87,5	1 423,2	54,1	93,8
1999	1 420,1	49,3	86,2	1 414,4	48,9	85,4	1 351,2	51,4	90,3

*) Von Frauen im Alter von 15 bis unter 45 Jahren. – Text zur allgemeinen und zusammengefassten Fruchtbarkeitsziffer in den Erläuterungen auf Seite 12.

44. Altersspezifische Fruchtbarkeitsziffern*) in Baden-Württemberg 1998 und 1999

Alter der Mutter in Jahren	Gesamtbevölkerung				Deutsche				Ausländer	
	zusammen		verheirateter Mütter		zusammen		verheirateter Mütter		zusammen	
	1998	1999	1998	1999	1998	1999	1998	1999	1998	1999
15	0,4	0,4	230,8	-	0,4	0,4	-	-	0,9	0,4
16	1,6	1,7	202,5	283,0	1,2	1,3	600,0	400,0	4,1	3,7
17	5,4	4,8	434,4	328,8	3,9	4,0	750,0	725,0	13,9	9,5
18	11,5	11,6	385,2	389,7	8,4	9,2	443,2	517,6	26,6	24,3
19	19,8	20,3	346,3	371,7	14,6	15,9	378,7	423,9	43,5	41,5
20	31,1	30,6	352,9	341,5	23,6	23,5	366,6	348,0	63,0	61,7
21	41,7	39,0	330,3	306,1	32,6	31,7	334,4	310,2	76,8	69,6
22	50,7	49,7	304,1	295,4	40,8	40,2	303,6	293,1	86,8	85,2
23	59,9	57,4	276,4	268,3	49,5	49,2	268,0	268,5	95,2	87,0
24	68,7	67,1	258,0	254,1	60,5	59,7	266,4	258,3	95,0	91,9
25	78,0	76,7	295,5	275,2	72,4	72,1	251,6	252,1	96,0	91,5
26	84,5	85,0	268,6	278,3	82,0	82,7	233,4	235,5	93,2	92,3
27	93,0	92,3	244,3	248,7	94,3	93,4	226,6	229,2	88,0	88,3
28	98,8	98,8	200,8	203,0	101,5	104,1	212,9	217,4	87,1	77,3
29	106,8	102,4	192,4	188,3	112,0	108,3	205,8	202,4	81,0	75,7
30	106,9	104,5	174,9	175,7	112,7	110,9	187,0	188,6	75,1	72,3
31	104,8	102,0	158,5	158,1	110,7	108,9	169,8	170,2	68,6	63,0
32	94,5	95,7	134,0	137,0	99,4	101,9	142,9	147,3	63,5	56,5
33	82,9	83,8	111,1	114,1	87,1	88,9	118,1	122,4	55,9	50,2
34	71,3	72,5	90,7	94,9	75,2	76,7	96,7	101,2	44,1	44,2
35	58,9	59,0	73,6	74,0	60,9	61,6	77,7	78,2	43,5	39,9
36	46,7	48,2	55,9	58,2	48,4	50,3	58,5	61,6	34,0	31,8
37	35,9	36,9	42,0	43,3	37,4	38,2	44,2	45,2	23,2	27,1
38	27,2	26,8	30,9	31,0	27,9	27,6	32,1	32,1	21,4	20,4
39	18,7	19,7	21,0	22,1	19,2	20,0	22,0	22,8	14,8	16,8
40	13,2	13,1	14,6	14,6	13,5	13,4	15,1	15,1	10,5	10,7
41	8,8	9,0	9,7	9,6	9,0	9,3	10,0	10,0	7,1	6,6
42	5,0	6,1	5,4	6,4	5,1	6,0	5,6	6,4	4,4	6,9
43	2,8	3,4	3,0	3,5	2,7	3,4	3,0	3,6	3,6	3,4
44	1,6	1,6	1,8	1,7	1,5	1,6	1,7	1,8	2,4	1,5
15 - 44 ¹⁾	50,6	49,3	88,5	86,2	50,0	48,9	87,5	85,4	54,1	51,4
45	0,8	0,6	0,8	0,7	0,6	0,6	0,7	0,7	1,7	0,6
46	0,3	0,3	0,3	0,3	0,3	0,3	0,3	0,3	0,3	0,5
47	0,2	0,1	0,2	0,1	0,2	0,1	0,2	0,1	0,1	0,2
48	0,1	0,0	0,1	0,1	0,0	0,0	0,0	0,0	0,5	0,1
49	0,0	0,0	0,1	0,1	0,0	0,1	0,0	0,1	0,2	-
Zusammengefasste Fruchtbarkeitsziffer	1 432,5	1 421,1	X	X	1 409,5	1 415,5	X	X	1 426,0	1 352,6

*) Lebend Geborene auf 1 000 Frauen des gleichen Alters der jeweiligen Bevölkerung. - 1) Text zur allgemeinen und zusammengefassten Fruchtbarkeitsziffer in den Erläuterungen auf Seite 12.

Schaubild 9

Altersspezifische Fruchtbarkeitsziffern in Baden-Württemberg 1965, 1978 und 1999

- lebend Geborene nach dem Alter der Mütter auf 1 000 Frauen gleichen Alters -

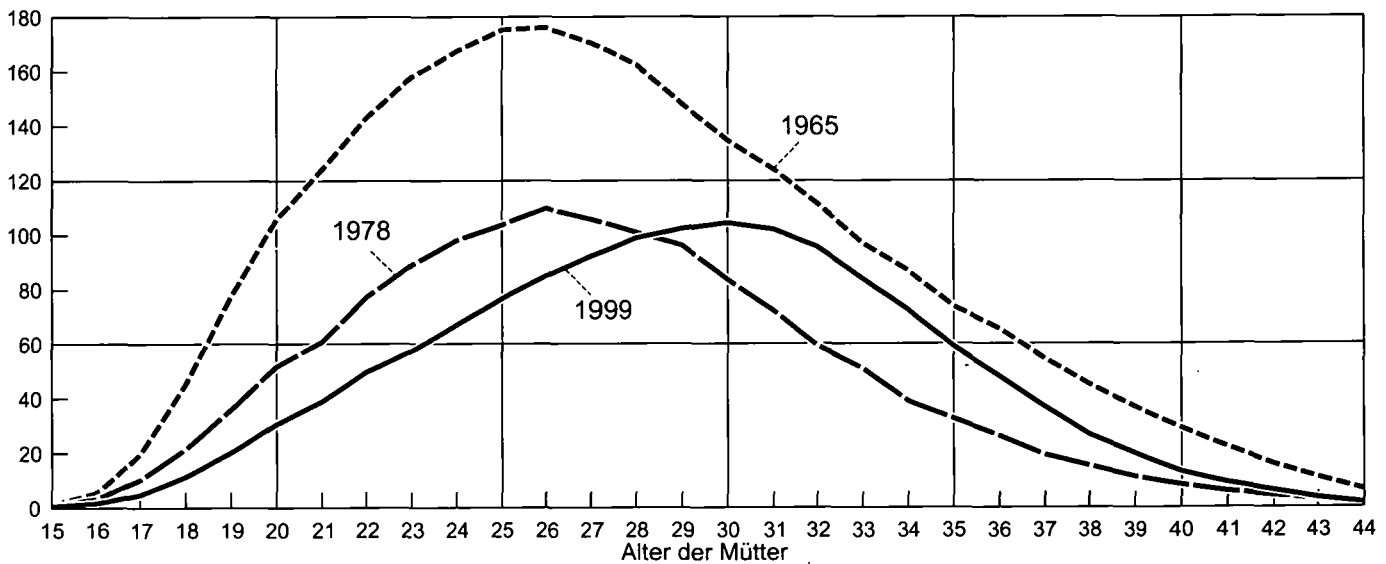

45. Fruchtbarkeitsziffern der Mütter der Geburtsjahre 1935 bis 1970*) in Baden-Württemberg

Alter in Jahren)	Geburtsjahr der Mutter																	
	1935	1936	1937	1938	1939	1940	1941	1942	1943	1944	1945	1946	1947	1948	1949	1950	1951	1952
15	0,2	0,5	0,3	0,4	0,5	0,8	0,5	0,4	0,8	0,6	0,7	0,9	1,1	0,7	0,9	1,0	1,0	0,7
16	2,7	1,9	2,1	2,5	2,5	2,5	2,6	2,5	3,0	3,6	5,2	4,5	4,9	5,1	5,4	5,3	4,6	4,4
17	9,7	9,7	8,8	9,3	11,0	11,2	10,3	13,3	14,1	16,7	17,5	19,4	18,5	19,8	19,7	19,1	19,7	20,8
18	24,3	26,4	24,9	26,5	29,3	26,3	29,7	31,3	34,1	36,7	45,1	46,2	45,5	47,4	48,6	48,4	51,0	47,8
19	45,4	46,1	50,0	50,7	51,1	54,6	54,4	60,3	61,9	67,2	76,3	77,7	83,5	83,3	84,0	81,0	81,2	77,5
Summe 15 – 19	82,3	84,6	86,1	89,4	94,4	95,4	97,5	107,8	113,9	124,8	144,8	148,7	153,5	156,3	158,6	154,8	157,5	151,2
20	71,3	73,4	73,5	76,3	80,2	80,5	87,8	87,9	95,6	97,9	105,9	114,4	114,7	111,6	108,1	100,1	95,0	83,0
21	97,7	94,7	96,0	102,6	102,9	113,7	111,8	113,1	118,5	124,3	137,1	138,5	135,8	125,7	113,9	109,8	96,0	83,6
22	121,0	122,3	125,5	125,4	136,4	139,0	142,5	142,1	142,9	149,7	155,2	152,7	139,3	125,1	121,2	107,0	94,1	91,5
23	140,0	138,2	142,8	157,1	159,1	159,6	160,1	157,9	160,1	161,6	153,5	145,7	131,0	128,6	116,2	104,8	102,2	98,9
24	154,9	156,4	168,6	172,9	173,5	172,2	167,4	167,2	164,3	156,0	141,9	133,8	129,7	117,8	110,5	114,7	105,4	108,1
Summe 20 – 24	584,9	585,0	606,4	634,3	652,1	665,0	669,6	668,2	681,4	689,5	693,6	685,1	650,5	608,8	569,9	536,4	492,7	465,1
25	166,0	174,5	172,5	178,1	179,2	175,3	173,2	165,7	157,1	142,5	133,9	130,3	119,2	110,7	114,5	112,2	109,7	106,6
26	180,8	179,6	180,4	180,5	176,1	174,6	167,5	156,7	142,6	132,0	127,8	117,0	109,6	111,5	113,3	114,1	108,9	109,9
27	170,8	173,6	176,4	170,5	169,5	162,7	153,8	137,9	126,3	121,9	111,6	108,3	107,4	107,0	110,8	110,9	105,7	109,9
28	165,6	165,5	162,6	161,8	153,5	145,8	131,6	119,9	114,9	104,7	95,2	99,7	100,1	103,3	102,2	101,9	104,8	115,2
29	155,7	148,0	147,4	143,5	134,4	124,9	110,8	104,6	97,7	86,4	89,9	90,2	94,1	91,8	96,2	100,5	102,5	106,3
Summe 25 – 29	838,9	841,2	839,3	834,4	812,7	783,3	736,9	684,8	638,6	587,5	558,4	545,5	530,4	524,3	537,0	539,6	531,6	547,9
30	134,6	135,9	133,1	123,5	116,4	102,5	98,1	88,4	79,1	81,3	81,8	83,7	82,2	83,6	89,9	95,8	92,7	95,2
31	124,2	117,2	112,3	103,7	92,4	85,3	78,6	70,1	69,0	68,3	69,7	70,7	72,2	74,3	81,5	83,1	82,3	79,2
32	104,5	100,1	93,9	81,2	75,8	67,8	61,7	60,7	57,2	58,9	59,0	59,4	62,6	69,0	71,1	69,8	66,2	67,7
33	86,4	83,2	71,4	68,6	60,8	51,3	52,3	48,6	50,6	46,8	51,1	51,8	55,3	55,6	57,4	56,4	55,3	56,5
34	72,4	64,0	58,5	52,0	46,3	44,4	42,4	41,7	41,2	38,9	41,9	44,9	45,3	46,3	44,1	45,7	46,8	50,7
Summe 30 – 34	522,1	500,4	469,2	429,0	391,7	351,3	333,1	309,5	297,1	294,2	303,5	310,5	317,6	328,8	344,0	350,8	343,3	349,3
35	56,3	51,0	44,7	39,7	37,7	34,6	34,5	32,7	32,5	33,2	36,6	37,9	37,1	34,8	37,3	37,4	42,4	42,1
36	43,1	38,8	34,8	30,8	29,2	27,6	24,9	26,2	26,7	27,8	29,8	29,2	27,6	27,4	29,6	31,7	34,0	35,4
37	34,5	29,6	25,9	23,7	22,2	20,9	19,3	20,6	21,8	23,2	22,3	21,1	21,9	21,1	24,3	25,4	26,8	28,5
38	23,8	20,7	19,4	18,5	16,3	15,1	15,7	17,7	17,4	17,3	17,3	15,7	16,0	17,6	18,6	19,3	20,7	21,6
39	17,5	16,5	14,8	12,7	11,3	11,2	11,7	12,3	11,7	11,3	10,6	11,3	12,2	12,8	13,8	13,6	15,0	15,8
Summe 35 – 39	175,2	156,6	139,6	125,4	116,7	109,4	106,1	109,5	110,1	112,8	116,6	115,2	114,8	113,7	123,6	127,4	138,9	143,4
40	12,2	11,2	9,9	8,3	8,4	8,4	9,1	9,3	8,7	8,2	8,6	10,0	8,0	9,7	11,1	11,1	10,2	11,1
41	8,3	6,5	5,9	6,0	5,9	6,3	5,6	6,1	5,2	5,5	6,0	6,3	6,7	7,1	6,7	7,6	6,8	7,6
42	4,9	4,2	4,3	4,1	3,8	3,8	3,4	3,8	3,3	4,1	4,1	4,6	4,2	4,5	4,3	4,9	4,3	5,2
43	2,8	2,3	2,4	2,8	2,5	2,1	1,8	2,2	2,0	2,0	2,6	2,5	2,6	2,2	2,4	3,0	2,3	3,0
44	1,7	1,6	1,3	1,6	1,3	1,0	1,3	1,3	1,1	0,7	1,5	1,3	1,1	1,5	1,2	1,6	1,7	1,6
Summe 40 – 44	29,9	25,8	23,8	22,8	21,9	21,6	21,2	22,7	20,3	20,5	22,8	24,7	22,6	25,0	25,7	28,2	25,3	28,5
45	0,8	1,0	0,7	0,6	0,6	0,7	0,6	0,5	1,2	0,6	0,8	0,6	0,7	1,0	0,8	1,0	0,7	0,9
46	0,5	0,3	0,4	0,2	0,3	0,2	0,3	0,3	0,3	0,5	0,3	0,2	0,2	0,3	0,3	0,3	0,3	0,3
47	0,2	0,2	0,2	0,2	0,2	0,1	0,1	0,2	0,2	0,1	0,3	0,2	0,1	0,2	0,1	0,2	0,2	0,1
48	0,1	0,0	0,1	0,0	0,1	0,1	0,1	0,2	0,1	0,1	0,1	0,1	0,0	0,1	0,1	0,1	0,0	-
49	0,1	-	0,1	0,0	0,0	0,0	0,1	0,1	0,0	0,1	0,0	0,0	0,1	0,0	0,0	0,0	-	-
Summe 45 – 49	1,7	1,5	1,5	1,0	1,2	1,1	1,2	1,3	1,8	1,4	1,5	1,1	1,1	1,6	1,3	1,6	.	.

*) Bitte beachten Sie hierzu die Erläuterungen auf Seite 12 zu "Kohortenanalyse". – 1) Summe der Addition der altersspezifischen Fruchtbarkeitsziffern.

Geburtsjahr der Mutter																		Alter in Jahren ¹⁾
1953	1954	1955	1956	1957	1958	1959	1960	1961	1962	1963	1964	1965	1966	1967	1968	1969	1970	
1,1	1,0	1,1	1,1	1,6	1,4	1,2	1,0	0,8	0,6	0,6	0,7	0,7	0,5	0,3	0,4	0,4	0,5	15
4,9	5,6	6,5	7,1	6,9	5,8	5,0	4,3	3,6	3,3	3,5	3,1	2,8	2,5	2,0	2,0	1,9	1,6	16
22,9	24,1	24,6	20,8	19,9	15,5	13,5	11,1	10,5	10,3	10,1	8,1	7,7	6,4	5,2	5,0	5,1	5,9	17
50,6	45,0	40,2	38,3	30,7	26,3	22,7	21,7	19,5	19,7	18,4	16,3	12,7	11,3	10,4	10,8	11,2	13,1	18
67,2	56,6	56,1	48,4	44,0	40,3	36,1	34,6	34,6	33,9	29,3	24,6	21,4	19,4	18,0	19,7	20,1	23,5	19
146,7	132,3	128,5	115,7	103,1	89,3	78,5	72,7	69,0	67,8	61,9	52,8	45,3	40,1	35,9	37,9	38,7	44,6	Summe 15 – 19
73,2	68,2	62,7	58,8	52,7	51,7	48,8	50,4	45,2	44,1	36,6	31,5	28,8	28,4	27,3	29,9	30,8	34,9	20
81,1	74,9	72,9	68,8	60,9	59,9	62,3	62,6	55,4	48,4	42,8	40,5	37,7	37,1	37,7	39,6	42,5	44,1	21
88,7	84,3	80,2	77,3	71,6	78,6	76,1	72,4	65,2	57,0	51,3	51,6	50,5	50,6	46,8	49,7	51,7	52,5	22
98,8	88,4	89,0	89,0	91,2	88,9	87,8	80,2	72,7	68,6	67,3	65,2	63,9	60,8	60,7	60,0	58,7	59,8	23
102,1	98,2	100,1	103,5	101,6	97,8	94,5	88,1	83,4	83,2	81,4	81,4	77,6	74,5	68,9	67,4	67,2	64,5	24
443,9	414,0	404,9	397,4	378,0	376,9	369,5	353,7	321,9	301,3	279,4	270,2	258,5	251,4	241,4	246,6	250,9	255,8	Summe 20 – 24
103,7	105,4	113,9	112,5	108,7	104,8	106,1	98,6	102,5	98,7	100,7	92,5	91,5	85,9	80,1	79,7	75,6	75,0	25
110,8	118,2	117,0	116,3	112,4	108,3	107,4	110,5	109,8	113,3	106,9	108,8	99,8	94,3	89,7	84,6	83,1	86,1	26
117,3	114,6	118,1	113,7	113,0	111,2	118,7	118,5	120,4	115,0	117,9	111,2	106,1	103,1	95,3	94,2	95,6	96,6	27
112,3	112,3	108,6	110,0	108,7	115,2	119,8	122,2	119,2	121,6	115,0	113,6	110,0	103,4	102,7	102,3	104,8	98,8	28
105,8	98,6	103,2	102,1	110,2	112,4	119,2	120,5	121,8	116,0	110,8	111,4	108,9	107,4	109,0	110,4	106,8	102,4	29
549,9	549,1	560,8	554,6	553,0	551,9	571,2	570,3	573,7	564,6	551,3	537,5	516,3	494,1	476,8	471,2	465,9	458,9	Summe 25 – 29
91,4	90,3	95,3	103,4	104,6	112,7	107,6	113,9	110,4	105,5	108,9	105,8	105,9	109,1	111,5	106,9	104,5	-	30
82,1	80,5	90,2	93,6	101,1	98,3	99,6	98,6	98,2	100,3	96,4	98,9	104,2	106,4	104,8	102,0	-	-	31
68,5	74,6	80,4	86,1	84,7	89,1	86,5	89,3	87,6	87,3	88,2	92,3	98,2	94,5	95,7	-	-	-	32
63,2	65,0	71,4	71,7	74,2	72,9	71,8	74,8	73,6	77,4	79,3	83,4	82,9	83,8	-	-	-	-	33
56,3	56,0	58,4	63,1	60,6	61,5	60,6	62,7	63,6	66,2	70,5	71,3	72,5	-	-	-	-	-	34
361,5	366,4	395,7	417,9	425,2	434,5	426,1	439,3	433,4	436,7	443,3	451,7	463,7	Summe 30 – 34
47,1	47,6	49,8	49,2	49,4	49,7	50,1	51,3	54,0	58,8	58,9	59,0	-	-	-	-	-	-	35
36,8	38,3	39,0	39,0	39,6	37,6	39,7	43,0	46,2	46,7	48,2	-	-	-	-	-	-	-	36
28,1	30,7	30,7	30,5	30,1	30,9	32,8	36,5	35,9	36,9	-	-	-	-	-	-	-	-	37
21,0	21,4	22,4	22,7	23,6	24,4	25,7	27,2	26,8	-	-	-	-	-	-	-	-	-	38
16,4	16,2	15,9	15,7	17,8	19,7	18,7	19,7	-	-	-	-	-	-	-	-	-	-	39
149,4	154,2	157,8	157,1	160,5	162,3	167,0	177,7	Summe 35 – 39
11,3	11,0	11,4	12,5	12,6	13,2	13,1	-	-	-	-	-	-	-	-	-	-	-	40
7,2	7,6	7,3	8,9	8,8	9,0	-	-	-	-	-	-	-	-	-	-	-	-	41
4,8	5,3	5,0	5,0	6,1	-	-	-	-	-	-	-	-	-	-	-	-	-	42
2,9	3,1	2,8	3,4	-	-	-	-	-	-	-	-	-	-	-	-	-	-	43
1,6	1,6	1,6	-	-	-	-	-	-	-	-	-	-	-	-	-	-	-	44
27,8	28,6	28,1	Summe 40 – 44
0,8	0,6	-	-	-	-	-	-	-	-	-	-	-	-	-	-	-	-	45
0,3	-	-	-	-	-	-	-	-	-	-	-	-	-	-	-	-	-	46
-	-	-	-	-	-	-	-	-	-	-	-	-	-	-	-	-	-	47
-	-	-	-	-	-	-	-	-	-	-	-	-	-	-	-	-	-	48
-	-	-	-	-	-	-	-	-	-	-	-	-	-	-	-	-	-	49
.	Summe 45 – 49

46. Kumulierte*) Fruchtbarkeitsziffern der Mütter der Geburtsjahre 1935 bis 1969**) in Baden-Württemberg

Alter in Jahren	Geburtsjahr der Mutter																	
	1935	1936	1937	1938	1939	1940	1941	1942	1943	1944	1945	1946	1947	1948	1949	1950	1951	1952
15	0,2	0,5	0,3	0,4	0,5	0,8	0,5	0,4	0,8	0,6	0,7	0,9	1,1	0,7	0,9	1,0	1,0	0,7
16	2,9	2,4	2,4	2,9	3,0	3,3	3,1	2,9	3,8	4,2	5,9	5,4	6,0	5,8	6,3	6,3	5,6	5,1
17	12,6	12,1	11,2	12,2	14,0	14,5	13,4	16,2	17,9	20,9	23,4	24,8	24,5	25,6	26,0	25,4	25,3	25,9
18	36,9	38,5	36,1	38,7	43,3	40,8	43,1	47,5	52,0	57,6	68,5	71,0	70,0	73,0	74,6	73,8	76,3	73,7
19	82,3	84,6	86,1	89,4	94,4	95,4	97,5	107,8	113,9	124,8	144,8	148,7	153,5	156,3	158,6	154,8	157,5	151,2
20	153,6	158,0	159,6	165,7	174,6	175,9	185,3	195,7	209,5	222,7	250,7	263,1	268,2	267,9	266,7	254,9	252,5	234,2
21	251,3	252,7	255,6	268,3	277,5	289,6	297,1	308,8	328,0	347,0	387,8	401,6	404,0	393,6	380,6	364,7	348,5	317,8
22	372,3	375,0	381,1	393,7	413,9	428,6	439,6	450,9	470,9	496,7	543,0	554,3	543,3	518,7	501,8	471,7	442,6	409,3
23	512,3	513,2	523,9	550,8	573,0	588,2	599,7	608,8	631,0	658,3	696,5	700,0	674,3	647,3	618,0	576,5	544,8	508,2
24	667,2	669,6	692,5	723,7	746,5	760,4	767,1	776,0	795,3	814,3	838,4	833,8	804,0	765,1	728,5	691,2	650,2	616,3
25	833,2	844,1	865,0	901,8	925,7	935,7	940,3	941,7	952,4	956,8	972,3	964,1	923,2	875,8	843,0	803,4	759,9	722,9
26	1014,0	1023,7	1045,4	1082,3	1101,8	1110,3	1107,8	1098,4	1095,0	1088,8	1100,1	1081,1	1032,8	987,3	956,3	917,5	868,8	832,8
27	1184,8	1197,3	1221,8	1252,8	1271,3	1273,0	1261,6	1236,3	1221,3	1210,7	1211,7	1189,4	1140,2	1094,3	1067,1	1028,4	974,5	942,7
28	1350,4	1362,8	1384,4	1414,6	1424,8	1418,8	1393,2	1356,2	1336,2	1315,4	1306,9	1289,1	1240,3	1197,6	1169,3	1130,3	1079,3	1057,9
29	1506,1	1510,8	1531,8	1558,1	1559,2	1543,7	1504,0	1460,8	1433,9	1401,8	1396,8	1379,3	1334,4	1289,4	1265,5	1230,8	1181,8	1164,2
30	1640,7	1646,7	1664,9	1681,6	1675,6	1646,2	1602,1	1549,2	1513,0	1483,1	1478,6	1463,0	1416,6	1373,0	1355,4	1326,6	1274,5	1259,4
31	1764,9	1763,9	1777,2	1785,3	1768,0	1731,5	1680,7	1619,3	1582,0	1551,4	1548,3	1533,7	1488,8	1447,3	1436,9	1409,7	1356,8	1338,6
32	1869,4	1864,0	1871,1	1866,5	1843,8	1799,3	1742,4	1680,0	1639,2	1610,3	1607,3	1593,1	1551,4	1516,3	1508,0	1479,5	1423,0	1406,3
33	1955,8	1947,2	1942,5	1935,1	1904,6	1850,6	1794,7	1728,6	1689,8	1657,1	1658,4	1644,9	1606,7	1571,9	1565,4	1535,9	1478,3	1462,8
34	2028,2	2011,2	2001,0	1987,1	1950,9	1895,0	1837,1	1770,3	1731,0	1696,0	1700,3	1689,8	1652,0	1618,2	1609,5	1581,6	1525,1	1513,5
35	2084,5	2062,2	2045,7	2026,8	1988,6	1929,6	1871,6	1803,0	1763,5	1729,2	1736,9	1727,7	1689,1	1653,0	1646,8	1619,0	1567,5	1555,6
36	2127,6	2101,0	2080,5	2057,6	2017,8	1957,2	1896,5	1829,2	1790,2	1757,0	1766,7	1756,9	1716,7	1680,4	1676,4	1650,7	1601,5	1591,0
37	2162,1	2130,6	2106,4	2081,3	2040,0	1978,1	1915,8	1849,8	1812,0	1780,2	1789,0	1778,0	1738,6	1701,5	1700,7	1676,1	1628,3	1619,5
38	2185,9	2151,3	2125,8	2099,8	2056,3	1993,2	1931,5	1867,5	1829,4	1797,5	1806,3	1793,7	1754,6	1719,1	1719,3	1695,4	1649,0	1641,1
39	2203,4	2167,8	2140,6	2112,5	2067,6	2004,4	1943,2	1879,8	1841,1	1808,8	1816,9	1805,0	1766,8	1731,9	1733,1	1709,0	1664,0	1656,9
40	2215,6	2179,0	2150,5	2120,8	2076,0	2012,8	1952,3	1889,1	1849,8	1817,0	1825,5	1815,0	1774,8	1741,6	1744,2	1720,1	1674,2	1668,0
41	2223,9	2185,5	2156,4	2126,8	2081,9	2019,1	1957,9	1895,2	1855,0	1822,5	1831,5	1821,3	1781,5	1748,7	1750,9	1727,7	1681,0	1675,6
42	2228,8	2189,7	2160,7	2130,9	2085,7	2022,9	1961,3	1899,0	1858,3	1826,6	1835,6	1825,9	1785,7	1753,2	1755,2	1732,6	1685,3	1680,8
43	2231,6	2192,0	2163,1	2133,7	2088,2	2025,0	1963,1	1901,2	1860,3	1828,6	1838,2	1828,4	1788,3	1755,4	1757,6	1735,6	1687,6	1683,8
44	2233,3	2193,6	2164,4	2135,3	2089,5	2026,0	1964,4	1902,5	1861,4	1829,3	1839,7	1829,7	1789,4	1756,9	1758,8	1737,2	1689,3	1685,4
45	2234,1	2194,6	2165,1	2135,9	2090,1	2026,7	1965,0	1903,0	1862,6	1829,9	1840,5	1830,3	1790,1	1757,9	1759,6	1738,2	1690,0	1686,3
46	2234,6	2194,9	2165,5	2136,1	2090,4	2026,9	1965,3	1903,3	1862,9	1830,4	1840,8	1830,5	1790,3	1758,2	1759,9	1738,5	1690,3	1686,6
47	2234,8	2195,1	2165,7	2136,3	2090,6	2027,0	1965,4	1903,5	1863,1	1830,5	1841,1	1830,7	1790,4	1758,4	1760,0	1738,7	1690,5	1686,7
48	2234,9	2195,1	2165,8	2136,3	2090,7	2027,1	1965,5	1903,7	1863,2	1830,6	1841,2	1830,8	1790,4	1758,5	1760,1	1738,8	1690,5	-
49	2235,0	2195,1	2165,9	2136,3	2090,7	2027,1	1965,6	1903,8	1863,2	1830,7	1841,2	1830,8	1790,5	1758,5	1760,1	1738,8	-	-

*) Kumulation der altersspezifischen Fruchtbarkeitsziffern von Alter zu Alter. - **) Bitte beachten Sie hierzu die Erläuterungen auf Seite 12 zu "Kohortenanalyse".

Geburtsjahr der Mutter																	Alter in Jahren
1953	1954	1955	1956	1957	1958	1959	1960	1961	1962	1963	1964	1965	1966	1967	1968	1969	
1,1	1,0	1,1	1,1	1,6	1,4	1,2	1,0	0,8	0,6	0,6	0,7	0,7	0,5	0,3	0,4	0,4	15
6,0	6,6	7,6	8,2	8,5	7,2	6,2	5,3	4,4	3,9	4,1	3,8	3,5	3,0	2,3	2,4	2,3	16
28,9	30,7	32,2	29,0	28,4	22,7	19,7	16,4	14,9	14,2	14,2	11,9	11,2	9,4	7,5	7,4	7,4	17
79,5	75,7	72,4	67,3	59,1	49,0	42,4	38,1	34,4	33,9	32,6	28,2	23,9	20,7	17,9	18,2	18,6	18
146,7	132,3	128,5	115,7	103,1	89,3	78,5	72,7	69,0	67,8	61,9	52,8	45,3	40,1	35,9	37,9	38,7	19
219,9	200,5	191,2	174,5	155,8	141,0	127,3	123,1	114,2	111,9	98,5	84,3	74,1	68,5	63,2	67,8	69,5	20
301,0	275,4	264,1	243,3	216,7	200,9	189,6	185,7	169,6	160,3	141,3	124,8	111,8	105,6	100,9	107,4	112,0	21
389,7	359,7	344,3	320,6	288,3	279,5	265,7	258,1	234,8	217,3	192,6	176,4	162,3	156,2	147,7	157,1	163,7	22
488,5	448,1	433,3	409,6	379,5	368,4	353,5	338,3	307,5	285,9	259,9	241,6	226,2	217,0	208,4	217,1	222,4	23
590,6	546,3	533,4	513,1	481,1	466,2	448,0	426,4	390,9	369,1	341,3	323,0	303,8	291,5	277,3	284,5	289,6	24
694,3	651,7	647,3	625,6	589,8	571,0	554,1	525,0	493,4	467,8	442,0	415,5	395,3	377,4	357,4	364,2	365,2	25
805,1	769,9	764,3	741,9	702,2	679,3	661,5	635,5	603,2	581,1	548,9	524,3	495,1	471,7	447,1	448,8	448,3	26
922,4	884,5	882,4	855,6	815,2	790,5	780,2	754,0	723,6	696,1	666,8	635,5	601,2	574,8	542,4	543,0	543,9	27
1034,7	996,8	991,0	965,6	923,9	905,7	900,0	876,2	842,8	817,7	781,8	749,1	711,2	678,2	645,1	645,3	648,7	28
1140,5	1095,4	1094,2	1067,7	1034,1	1018,1	1019,2	996,7	964,6	933,7	892,6	860,5	820,1	785,6	754,1	755,7	755,5	29
1231,9	1185,7	1189,5	1171,1	1138,7	1130,8	1126,8	1110,6	1075,0	1039,2	1001,5	966,3	926,0	894,7	865,6	862,6	860,0	30
1314,0	1266,2	1279,7	1264,7	1239,8	1229,1	1226,4	1209,2	1173,2	1139,5	1097,9	1065,2	1030,2	1001,1	970,4	964,6	-	31
1382,5	1340,8	1360,1	1350,8	1324,5	1318,2	1312,9	1298,5	1260,8	1226,8	1186,1	1157,5	1128,4	1095,6	1066,1	-	-	32
1445,7	1405,8	1431,5	1422,5	1398,7	1391,1	1384,7	1373,3	1334,4	1304,2	1265,4	1240,9	1211,3	1179,4	-	-	-	33
1502,0	1461,8	1489,9	1485,6	1459,3	1452,6	1445,3	1436,0	1398,0	1370,4	1335,9	1312,2	1283,8	-	-	-	-	34
1549,1	1509,4	1539,7	1534,8	1508,7	1502,3	1495,4	1487,3	1452,0	1429,2	1394,8	1371,2	-	-	-	-	-	35
1585,9	1547,7	1578,7	1573,8	1548,3	1539,9	1535,1	1530,3	1498,2	1475,9	1443,0	-	-	-	-	-	-	36
1614,0	1578,4	1609,4	1604,3	1578,4	1570,8	1567,9	1566,8	1534,1	1512,8	-	-	-	-	-	-	-	37
1635,0	1599,8	1631,8	1627,0	1602,0	1595,2	1593,6	1594,0	1560,9	-	-	-	-	-	-	-	-	38
1651,4	1616,0	1647,7	1642,7	1619,8	1614,9	1612,3	1613,7	-	-	-	-	-	-	-	-	-	39
1662,7	1627,0	1659,1	1655,2	1632,4	1628,1	1625,4	-	-	-	-	-	-	-	-	-	-	40
1669,9	1634,6	1666,4	1664,1	1641,2	1637,1	-	-	-	-	-	-	-	-	-	-	-	41
1674,7	1639,9	1671,4	1669,1	1647,3	-	-	-	-	-	-	-	-	-	-	-	-	42
1677,6	1643,0	1674,2	1672,5	-	-	-	-	-	-	-	-	-	-	-	-	-	43
1679,2	1644,6	1675,8	-	-	-	-	-	-	-	-	-	-	-	-	-	-	44
1680,0	1645,2	-	-	-	-	-	-	-	-	-	-	-	-	-	-	-	45
1680,3	-	-	-	-	-	-	-	-	-	-	-	-	-	-	-	-	46
-	-	-	-	-	-	-	-	-	-	-	-	-	-	-	-	-	47
-	-	-	-	-	-	-	-	-	-	-	-	-	-	-	-	-	48
-	-	-	-	-	-	-	-	-	-	-	-	-	-	-	-	-	49

47. Lebend Geborene sowie allgemeine und altersspezifische Fruchtbarkeitsziffern in den Stadt- und Landkreisen Baden-Württembergs 1999

Kreis Regierungsbezirk Land	Lebend Geborene ins- gesamt	Darunter nach dem Alter der Mütter von ... bis unter ... Jahren							Allgemeine Fruchtbarkeits- ziffern ¹⁾ (15 - 49)	Darunter altersspezifische Fruchtbarkeitsziffern von Müttern im Alter von ... bis ... Jahren ²⁾						
		unter 20	20 – 25	25 – 30	30 – 35	35 – 40	40 – 45	45 – 50		unter 20	20 – 25	25 – 30	30 – 35	35 – 40	40 – 45	45 – 50
Stadtkreis																
Stuttgart, Landeshauptstadt	5 508	110	812	1 545	1 928	956	152	5	38,4	8,5	43,8	66,1	71,9	40,5	7,8	0,3
Landkreise																
Böblingen	3 936	78	502	1 072	1 510	671	99	4	44,5	8,1	51,0	87,0	94,8	43,9	7,5	0,3
Esslingen	5 266	71	650	1 537	2 070	823	114	1	44,2	5,6	49,1	92,0	95,5	39,8	6,4	0,1
Göppingen	2 639	56	382	869	915	355	60	2	44,2	7,9	56,6	105,6	88,6	35,2	6,6	0,2
Ludwigsburg	5 338	81	730	1 496	2 065	841	122	3	44,9	6,3	56,2	90,8	96,5	40,7	6,8	0,2
Rems-Murr-Kreis	4 268	67	487	1 222	1 675	700	115	2	44,0	6,4	46,8	90,7	95,6	40,7	8,0	0,1
Stadtkreis																
Heilbronn	1 224	37	224	419	354	162	26	2	43,9	11,5	65,8	101,9	75,4	35,1	6,5	0,5
Landkreise																
Heilbronn	3 519	73	544	1 063	1 321	452	64	1	45,9	8,1	65,7	102,5	98,2	33,2	5,5	0,1
Hohenlohekreis	1 147	24	152	353	426	163	29	–	44,7	7,7	49,5	99,5	99,7	36,9	7,5	–
Schwäbisch Hall	2 051	49	273	636	761	284	44	4	46,2	8,8	54,3	107,8	102,8	38,1	6,4	0,7
Main-Tauber-Kreis	1 359	28	161	462	476	207	23	2	42,2	7,1	43,8	107,9	90,1	38,1	4,6	0,4
Heidenheim	1 374	35	200	455	490	162	32	–	43,5	8,7	55,4	106,5	94,3	29,8	6,7	–
Ostalbkreis	3 503	69	471	1 141	1 252	508	61	1	47,0	7,4	52,6	110,1	101,0	40,5	5,6	0,1
Regierungsbezirk Stuttgart	41 132	778	5 588	12 270	15 243	6 284	941	27	43,8	7,6	51,8	92,0	91,6	39,0	6,8	0,2
Stadtkreise																
Baden-Baden	412	5	51	99	175	70	12	–	34,7	4,4	41,1	63,1	80,9	33,7	6,3	–
Karlsruhe	2 588	68	335	685	954	456	90	–	38,5	11,3	41,8	64,8	76,0	39,4	9,5	–
Landkreise																
Karlsruhe	4 288	81	519	1 232	1 685	680	90	1	42,7	7,3	50,9	95,6	96,4	37,2	5,7	0,1
Rastatt	2 148	56	259	673	785	330	42	3	40,3	9,2	47,1	99,3	86,5	34,5	5,0	0,4
Stadtkreise																
Heidelberg	1 226	19	120	290	463	285	47	2	30,2	6,2	17,9	40,3	61,8	42,8	9,3	0,5
Mannheim	2 944	126	541	851	940	410	73	2	39,0	17,9	59,7	74,8	65,8	31,4	6,8	0,2
Landkreise																
Neckar-Odenwald-Kreis	1 410	36	205	472	497	171	29	–	40,1	8,3	53,8	102,2	86,7	27,3	5,3	–
Rhein-Neckar-Kreis	5 024	90	575	1 401	1 953	874	127	4	39,7	6,7	44,8	84,7	85,8	37,9	6,4	0,2
Stadtkreis																
Pforzheim	1 151	32	212	343	376	157	31	–	41,4	10,1	62,9	85,9	80,5	34,4	7,6	–
Landkreise																
Calw	1 725	28	228	545	605	271	47	1	45,6	6,2	53,1	111,0	91,7	40,8	8,2	0,2
Enzkreis	2 064	26	223	567	851	353	42	2	45,5	5,0	50,1	96,5	104,8	42,6	5,9	0,3
Freudenstadt	1 286	22	149	400	497	185	33	–	44,3	6,3	44,3	96,5	98,3	36,7	7,7	–
Regierungsbezirk Karlsruhe	26 266	589	3 417	7 558	9 781	4 242	663	15	40,4	8,6	46,9	83,5	84,3	36,9	6,8	0,2
Stadtkreis																
Freiburg im Breisgau	1 980	57	233	477	757	377	76	3	34,8	12,6	26,1	50,7	71,6	38,6	10,1	0,5
Landkreise																
Breisgau-Hochschwarzwald	2 573	44	254	696	1 048	451	76	4	43,8	6,5	40,2	90,4	100,7	44,3	8,5	0,5
Emmendingen	1 539	30	145	408	635	273	48	–	42,1	2,6	38,7	88,4	100,2	41,6	8,3	–
Ortenaukreis	4 127	88	515	1 211	1 547	671	90	5	42,6	21,7	49,4	95,2	91,3	39,9	6,1	0,4
Rottweil	1 495	36	181	409	582	236	49	1	46,6	6,1	53,2	97,4	105,0	41,6	10,1	0,2
Schwarzwald-Baar-Kreis	2 083	52	286	609	798	296	34	6	43,1	13,4	54,0	97,0	98,5	35,7	4,6	0,8
Tuttlingen	1 491	47	243	441	522	204	33	1	48,0	7,2	67,2	106,1	102,1	38,4	7,0	0,2
Konstanz	2 438	49	247	665	956	451	70	–	37,6	8,2	32,1	74,5	78,7	38,9	7,4	–
Lörrach	2 101	39	277	595	819	329	42	–	40,3	8,0	53,8	88,3	87,9	33,8	5,2	–
Waldshut	1 662	43	226	495	598	267	32	1	42,1	8,8	54,7	93,0	86,3	38,9	5,4	0,2
Regierungsbezirk Freiburg	21 489	485	2 607	6 006	8 262	3 555	550	21	41,6	8,3	44,4	85,7	90,4	39,1	7,1	0,3
Landkreise																
Reutlingen	2 947	57	359	886	1 108	473	62	2	44,1	7,6	48,2	95,0	93,5	40,4	6,1	0,2
Tübingen	2 302	28	219	622	939	437	55	1	41,4	4,9	32,1	77,9	93,4	42,6	6,7	0,2
Zollernalbkreis	1 841	45	275	558	626	293	42	2	41,0	8,5	57,0	94,3	82,1	36,6	6,1	0,3
Stadtkreis																
Ulm	1 220	33	198	349	435	174	30	1	42,4	10,5	51,1	78,9	89,0	37,7	7,4	0,3
Landkreise																
Alb-Donau-Kreis	2 120	47	236	633	827	329	46	2	48,4	8,7	48,8	107,3	108,4	43,8	6,9	0,3
Biberach	2 145	46	226	634	862	327	50	–	49,4	8,4	46,5	107,8	116,0	43,8	7,6	–
Bodenseekreis	1 986	37	241	538	785	330	52	3	42,6	6,6	47,5	87,8	97,3	41,1	7,4	0,4
Ravensburg	3 011	48	393	875	1 103	513	76	3	46,4	6,1	53,3	95,5	95,6	46,7	7,9	0,4
Sigmaringen	1 514	37	207	455	562	209	43	1	47,7	9,1	57,9	103,7	100,1	38,0	9,4	0,2
Regierungsbezirk Tübingen	19 086	378	2 354	5 550	7 247	3 085	456	15	44,7	7,6	48,4	93,9	97,0	41,7	7,2	0,3
Baden-Württemberg	107 973	2 230	13 966	31 384	40 533	17 166	2 610	78	42,6	7,9	49,0	91,9	91,3	38,5	6,8	0,2

1) Alter ermittelt als Differenz zwischen Geburts- und Berichtsjahr. – 2) Lebend Geborene auf 1 000 Frauen des gleichen Alters der jeweiligen Bevölkerung (15-49). Text zur allgemeinen Fruchtbarkeit in den Erläuterungen auf Seite 12.

48. Lebend Geborene in Baden-Württemberg seit 1946 nach der Religionszugehörigkeit der Eltern

Jahr	Lebend Geborene insgesamt	Lebend Geborene miteinander verheirateter Eltern									Lebend Geborene nicht miteinander verheirateter Eltern								
		Religionszugehörigkeit des Vaters									Religionszugehörigkeit der Mutter								
		evangelisch			römisch-katholisch			sonstige											
		Religionszugehörigkeit der Mutter									evangelisch			römisch-katholisch			sonstige		
		evangelisch	römisch-katholisch	sonstige	evangelisch	römisch-katholisch	sonstige	evangelisch	römisch-katholisch	sonstige									
Anzahl																			
1946	92 548	27 886	6 066	480	6 117	32 350	270	1 050	517	1 854	6 703	8 737	518						
1947	99 062	32 443	7 045	555	7 196	35 971	248	1 095	529	2 410	5 265	5 963	342						
1948	103 228	33 915	7 764	537	7 739	38 478	253	1 131	572	1 917	5 028	5 642	252						
1949	107 191	35 086	7 991	583	7 922	41 634	285	1 156	586	1 666	4 796	5 244	242						
1950	107 222	35 504	8 161	528	7 946	41 528	232	1 176	544	1 288	4 901	5 241	173						
1951	106 297	36 135	8 352	301	8 215	40 843	168	951	487	511	5 089	5 144	101						
1952	108 921	36 856	8 851	289	8 540	42 105	182	1 071	438	542	4 986	4 955	106						
1953	110 634	37 511	9 081	328	8 825	42 430	185	1 020	473	563	5 108	5 011	99						
1954	114 566	37 917	9 493	523	9 319	43 405	238	1 153	610	1 576	5 057	5 064	211						
1955	118 015	38 940	10 192	540	9 903	44 785	311	1 239	596	1 625	4 903	4 780	201						
1956	125 941	41 813	11 000	614	10 757	47 744	378	1 358	625	1 887	5 040	4 512	213						
1957	130 302	43 019	11 628	669	11 571	49 328	367	1 297	570	2 021	5 168	4 452	212						
1958	133 806	44 732	12 275	648	11 936	50 566	397	1 289	558	1 937	4 914	4 348	206						
1959	140 842	47 051	13 074	618	13 071	52 831	364	1 289	635	2 076	5 100	4 480	253						
1960	145 353	49 264	13 490	656	13 668	54 334	392	1 352	724	2 200	4 765	4 284	224						
1961	152 487	51 316	14 759	624	14 514	57 039	372	1 523	651	2 366	4 789	4 296	238						
1962	154 047	51 420	15 249	638	14 996	57 424	393	1 503	717	2 828	4 539	4 089	251						
1963	158 750	52 973	15 608	650	16 084	59 309	382	1 517	725	3 181	4 206	3 872	243						
1964	160 988	53 741	16 052	697	15 829	60 028	438	1 549	855	3 818	3 924	3 774	283						
1965	158 742	52 013	16 166	728	15 994	59 011	426	1 550	772	4 678	3 505	3 592	307						
1966	160 802	52 032	16 749	752	16 300	59 432	500	1 557	870	5 440	3 340	3 488	342						
1967	155 617	49 860	16 543	753	15 916	56 658	565	1 598	885	5 886	3 225	3 374	354						
1968	147 961	46 818	15 995	757	15 674	53 667	483	1 459	808	5 456	3 138	3 379	327						
1969	140 087	43 001	15 266	802	14 334	50 929	486	1 468	874	6 218	3 029	3 293	387						
1970	128 212	37 427	13 436	748	12 854	47 006	521	1 358	879	7 522	2 742	3 242	477						
1971	123 871	34 245	12 858	697	11 921	45 105	567	1 457	942	9 700	2 710	3 149	520						
1972	112 845	29 434	11 456	602	10 650	40 901	548	1 318	996	10 899	2 508	2 984	549						
1973	102 875	25 162	10 119	666	9 363	36 874	523	1 257	968	12 260	2 263	2 847	573						
1974	102 206	23 788	9 863	689	9 188	35 935	571	1 453	1 092	14 111	2 180	2 728	608						
1975	97 019	22 189	9 465	618	8 902	33 569	588	1 539	1 201	13 882	2 012	2 497	557						
1976	95 492	21 685	9 679	733	9 201	32 561	653	1 578	1 238	13 027	2 074	2 553	510						
1977	90 981	20 688	9 682	743	9 023	30 177	642	1 760	1 288	12 018	1 991	2 457	512						
1978	89 924	20 058	9 630	796	9 144	29 210	672	1 768	1 409	11 957	2 218	2 505	557						
1979	92 425	20 128	9 999	769	9 461	30 039	692	1 920	1 564	12 198	2 356	2 698	601						
1980	99 721	21 211	10 953	881	10 264	31 870	767	2 162	1 723	13 646	2 499	2 961	784						
1981	100 673	21 268	10 980	869	10 638	31 868	739	2 289	1 854	13 532	2 645	3 216	775						
1982	100 268	21 237	10 927	886	10 737	31 497	773	2 447	2 043	12 685	2 844	3 348	844						
1983	95 447	20 367	10 918	884	10 277	30 065	764	2 463	2 088	10 591	2 852	3 320	858						
1984	94 414	20 424	11 025	930	10 712	29 162	676	2 593	2 009	9 838	2 863	3 321	861						
1985	94 442	20 350	10 866	990	10 881	28 756	768	2 575	2 103	9 721	3 041	3 546	845						
1986	101 616	21 654	11 952	1 043	11 604	30 966	793	2 872	2 290	10 672	3 140	3 671	959						
1987	103 590	21 856	12 037	1 044	11 613	30 678	856	2 954	2 414	11 774	3 340	3 955	1 069						
1988	110 627	22 865	12 727	1 084	12 430	32 731	956	3 154	2 638	12 902	3 631	4 254	1 255						
1989	111 600	22 610	12 426	1 101	12 343	32 519	942	3 317	2 652	14 293	3 734	4 325	1 338						
1990	118 579	24 234	12 817	1 167	12 822	33 699	1 083	3 498	2 913	16 030	3 954	4 669	1 693						
1991	117 528	23 312	12 332	1 308	12 442	32 816	1 149	3 616	2 885	16 759	4 034	4 752	2 123						
1992	117 559	22 721	11 891	1 386	11 864	31 691	1 152	3 696	3 012	18 365	4 248	4 975	2 558						
1993	117 982	22 266	11 660	1 424	11 646	31 100	1 225	3 964	3 221	19 549	4 207	4 975	2 745						
1994	113 398	21 167	10 669	1 495	10 886	29 234	1 291	4 091	3 372	19 148	4 198	5 020	2 827						
1995	112 459	20 522	10 785	1 631	10 615	28 199	1 373	4 179	3 564	19 341	4 321	5 064	2 865						
1996	114 657	20 527	10 571	1 841	10 611	27 862	1 628	4 547	3 758	20 131	4 680	5 347	3 154						
1997	116 419	20 428	10 456	1 892	10 524	27 768	1 726	4 646	4 034	20 928	4 945	5 624	3 448						
1998	111 056	18 937	9 931	1 932	9 794	25 381	1 814	4 487	3 971	19 972	5 139	6 095	3 603						
1999	107 973	18 266	9 165	2 012	9 173	23 776	1 825	4 481	3 865	19 522	5 577	6 357	3 954						

49. Tot Geborene, perinatale Sterbefälle sowie Säuglingssterbefälle in Baden-Württemberg 1999 nach Geburtsgewicht

Geburtsgewicht von ... bis unter ... Gramm	Tot Geborene		Perinatale Sterbefälle		Säuglingssterbefälle	
	Anzahl	auf 1 000 lebend und tot Geborene	Anzahl	auf 1 000 lebend und tot Geborene	Anzahl	auf 1 000 lebend Geborene
unter 1 000	88	154,9	202	355,6	151	314,6
1 000 – 1 500	37	52,1	58	81,7	39	57,9
1 500 – 2 000	39	27,2	56	39,2	31	22,3
2 000 – 2 500	39	27,3	55	12,9	40	9,4
unter 2 500	203	29,1	371	53,1	261	38,5
2 500 – 3 000	49	2,9	65	3,8	60	3,5
3 000 – 3 500	34	0,8	56	1,4	89	2,2
3 500 – 4 000	17	0,5	34	1,0	42	1,3
4 000 und mehr	10	0,9	15	1,4	8	0,7
2 500 und mehr	110	1,1	170	1,7	199	2,0
Insgesamt ¹⁾	313	2,9	543	5,0	466	4,3

1) Einschließlich ohne Angabe.

Schaubild 10

Säuglingssterblichkeit in Baden-Württemberg seit 1946

auf Tsd. lebend Geborene

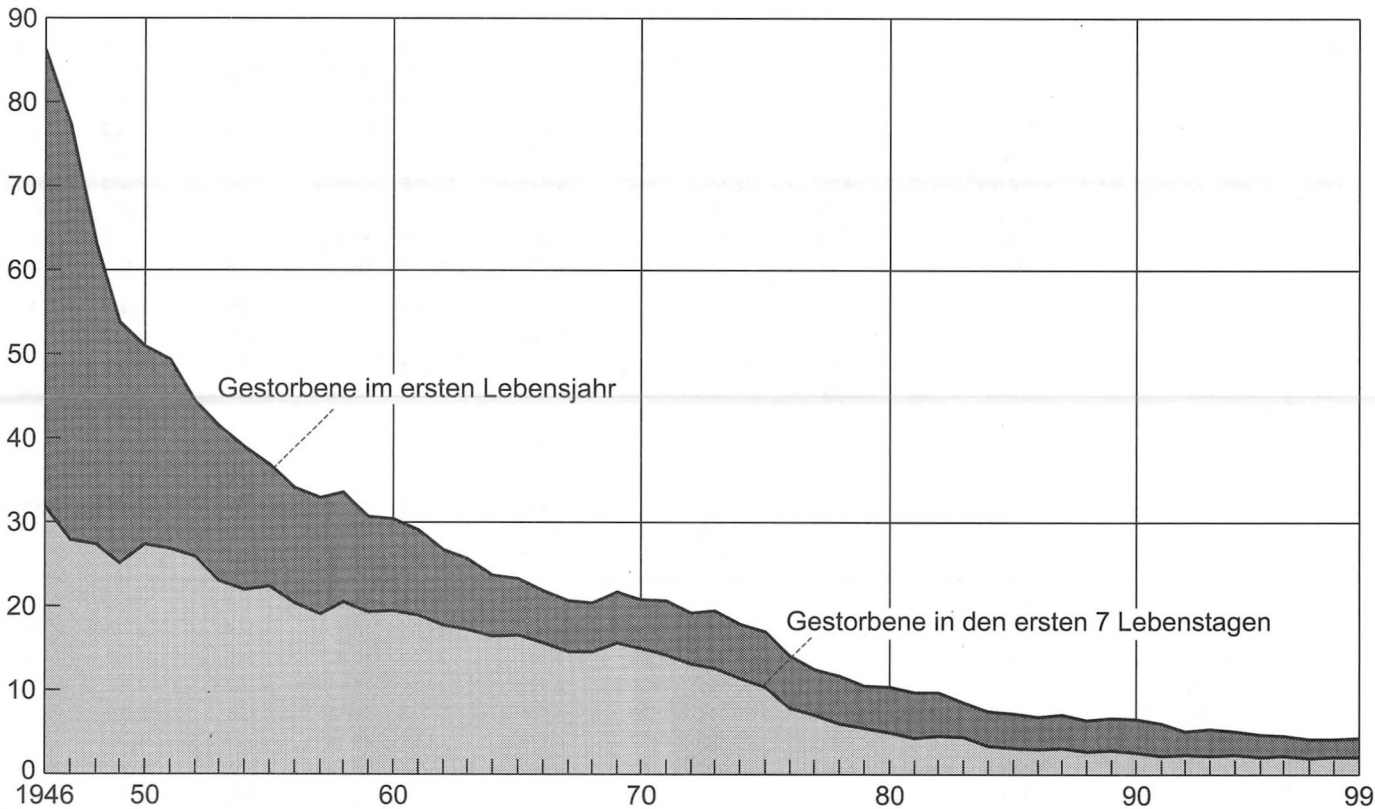

50. Säuglingssterblichkeit und perinatale Sterblichkeit in Baden-Württemberg seit 1946

Jahr	Lebend Geborene	Gestorbene Säuglinge				Tot Geborene		Perinatale Sterblichkeit – tot Geborene und Gestorbene in den ersten 7 Lebenstagen –	
		im 1. Lebensjahr		in den ersten 7 Lebenstagen		Anzahl	auf 1 000 lebend und tot Geborene	Anzahl	auf 1 000 lebend und tot Geborene
		Anzahl	auf 1 000 lebend Geborene ¹⁾	Anzahl	auf 1 000 lebend Geborene				
1946	92 548	7 981	86,2	2 947	31,8	2 062	21,8	5 009	52,9
1947	99 062	7 663	77,4	2 759	27,9	1 971	19,5	4 730	46,8
1948	103 228	6 522	63,2	2 819	27,3	2 051	19,5	4 870	46,3
1949	107 191	5 771	53,8	2 691	25,1	2 226	20,3	4 917	44,9
1950	107 222	5 458	50,9	2 925	27,3	2 289	20,9	5 214	47,6
1951	106 297	5 239	49,3	2 846	26,8	2 240	20,6	5 086	46,9
1952	108 921	4 820	44,3	2 824	25,9	2 048	18,5	4 872	43,9
1953	110 634	4 584	41,4	2 548	23,0	2 040	18,1	4 588	40,7
1954	114 566	4 460	38,9	2 516	22,0	2 303	19,7	4 819	41,2
1955	118 015	4 346	36,8	2 634	22,3	2 312	19,2	4 946	41,1
1956	125 941	4 296	34,1	2 569	20,4	2 188	17,1	4 757	37,1
1957	130 302	4 268	32,8	2 470	19,0	2 287	17,2	4 757	35,9
1958	133 806	4 460	33,5	2 740	20,5	2 005	14,8	4 745	34,9
1959	140 842	4 274	30,6	2 712	19,3	2 179	15,2	4 891	34,2
1960	145 353	4 400	30,4	2 834	19,5	2 144	14,5	4 978	33,7
1961	152 487	4 393	29,0	2 876	18,9	2 094	13,5	4 970	32,2
1962	154 047	4 114	26,7	2 727	17,7	2 107	13,5	4 834	31,0
1963	158 750	4 044	25,6	2 732	17,2	1 917	11,9	4 649	28,9
1964	160 988	3 785	23,6	2 648	16,4	1 919	11,8	4 567	28,0
1965	158 742	3 687	23,2	2 634	16,6	1 861	11,6	4 495	28,0
1966	160 802	3 498	21,8	2 502	15,6	1 759	10,8	4 261	26,2
1967	155 617	3 219	20,6	2 255	14,5	1 629	10,4	3 884	24,7
1968	147 961	3 037	20,4	2 141	14,5	1 490	10,0	3 631	24,3
1969	140 087	3 051	21,6	2 184	15,6	1 390	9,8	3 574	25,3
1970	128 212	2 704	20,8	1 904	14,9	1 239	9,6	3 143	24,3
1971	123 871	2 566	20,6	1 749	14,1	1 137	9,1	2 886	23,1
1972	112 845	2 191	19,2	1 478	13,1	964	8,5	2 442	21,5
1973	102 875	2 022	19,5	1 299	12,6	800	7,7	2 099	20,2
1974	102 206	1 826	17,9	1 165	11,4	763	7,4	1 928	18,7
1975	97 019	1 649	16,9	995	10,3	632	6,5	1 627	16,7
1976	95 492	1 341	14,0	757	7,9	632	6,6	1 389	14,5
1977	90 981	1 147	12,5	633	7,0	519	5,7	1 152	12,6
1978	89 924	1 054	11,7	542	6,0	505	5,6	1 047	11,6
1979	92 425	964	10,5	507	5,5	475	5,1	982	10,6
1980	99 721	1 023	10,3	485	4,9	482	4,8	967	9,7
1981	100 673	974	9,7	433	4,3	452	4,5	885	8,8
1982	100 268	974	9,7	447	4,5	461	4,6	908	9,0
1983	95 447	816	8,5	416	4,4	383	4,0	799	8,3
1984	94 414	708	7,5	324	3,4	390	4,1	714	7,5
1985	94 442	679	7,2	289	3,1	344	3,6	633	6,7
1986	101 616	685	6,8	305	3,0	399	3,9	704	6,9
1987	103 590	732	7,1	320	3,1	324	3,1	644	6,2
1988	110 627	707	6,4	297	2,7	377	3,4	674	6,1
1989	111 600	752	6,7	313	2,8	366	3,3	679	6,1
1990	118 579	762	6,5	304	2,6	386	3,2	690	5,8
1991	117 528	709	6,0	258	2,2	388	3,3	646	5,5
1992	117 559	594	5,1	265	2,3	331	2,8	596	5,1
1993	117 982	628	5,3	257	2,2	351	3,0	608	5,1
1994	113 398	577	5,1	265	2,3	465	4,1	730	6,4
1995	112 459	534	4,7	238	2,1	466	4,1	704	6,2
1996	114 657	527	4,6	252	2,2	475	4,1	727	6,3
1997	116 419	485	4,2	219	1,9	501	4,3	720	6,2
1998	111 056	471	4,2	221	2,0	387	3,5	608	5,5
1999	107 973	466	4,3	230	2,1	313	2,9	543	5,0

1) Ab 1958 unter Berücksichtigung der Geburtenentwicklung der letzten 13 Monate.

51. Säuglingssterblichkeit in den Stadt- und Landkreisen Baden-Württembergs seit 1973/75

Kreis Regierungsbezirk Land	Gestorbene im ersten Lebensjahr auf 1 000 lebend Geborene												
	1975/77	1977/79	1979/81	1981/83	1983/85	1985/87	1987/89	1989/91	1991/93	1993/95	1995/97	1996/98	1997/99
Stadtkreis													
Stuttgart, Landeshauptstadt	13,2	11,5	11,0	9,6	7,9	7,2	7,4	7,1	5,7	5,5	4,8	4,6	3,9
Landkreise													
Böblingen	11,0	11,2	9,5	7,7	5,9	6,2	6,7	6,6	6,1	4,3	3,6	3,9	3,7
Esslingen	13,4	10,7	10,2	10,6	7,7	7,0	8,0	6,4	5,2	4,2	4,2	4,4	4,2
Göppingen	19,5	11,2	8,8	9,4	8,5	7,6	7,3	6,0	4,4	4,3	4,5	2,9	2,6
Ludwigsburg	13,1	10,3	9,8	8,9	8,1	6,9	5,7	6,2	5,5	4,9	4,4	4,9	4,6
Rems-Murr-Kreis	13,0	10,8	9,6	8,5	7,7	7,2	6,2	6,9	5,7	5,6	4,5	4,1	4,3
Stadtkreis													
Heilbronn	17,5	14,8	12,6	9,4	10,2	8,4	7,9	7,4	8,7	6,4	4,8	4,5	4,6
Landkreise													
Heilbronn	19,0	10,7	9,7	9,1	7,4	7,0	5,7	5,6	4,3	4,1	3,8	3,3	4,3
Hohenlohekreis	17,6	16,0	13,2	7,1	9,1	7,4	8,0	8,8	7,4	4,6	4,4	7,8	6,9
Schwäbisch Hall	14,4	13,4	13,2	10,6	8,3	6,8	8,0	5,8	4,9	6,5	4,1	4,6	4,6
Main-Tauber-Kreis	15,5	12,9	16,1	12,7	7,1	7,3	6,0	5,6	5,5	6,2	4,7	3,7	4,7
Landkreise													
Heidenheim	19,4	15,5	10,8	9,8	8,2	6,6	5,8	4,6	4,3	5,0	3,8	3,6	3,2
Ostalbkreis	15,7	13,8	11,1	11,1	9,9	8,9	6,8	6,9	5,7	5,6	4,6	4,9	4,9
Regierungsbezirk Stuttgart	14,6	11,8	10,6	9,5	8,0	7,2	6,8	6,5	5,5	5,0	4,3	4,3	4,2
Stadtkreise													
Baden-Baden	29,0	16,6	6,1	12,1	9,9	6,5	4,8	7,9	7,1	8,2	3,6	3,0	2,3
Karlsruhe	18,1	11,9	11,2	11,1	8,7	7,1	6,4	7,9	6,0	5,2	4,7	4,3	4,8
Landkreise													
Karlsruhe	14,7	10,9	8,7	8,0	9,0	7,5	6,6	6,4	5,5	4,8	5,0	4,1	4,0
Rastatt	17,6	12,9	12,1	11,3	9,5	9,0	7,0	5,1	6,2	5,0	4,7	5,2	6,5
Stadtkreise													
Heidelberg	18,3	12,2	11,7	10,2	6,0	6,2	7,7	5,5	5,2	5,8	5,4	3,2	2,7
Mannheim	17,8	15,8	12,4	11,8	11,1	12,3	10,4	8,0	6,8	5,9	3,6	3,6	4,4
Landkreise													
Neckar-Odenwald-Kreis	14,7	16,1	12,3	9,2	7,9	6,9	5,6	6,5	6,2	5,1	5,7	5,5	4,6
Rhein-Neckar-Kreis	14,6	9,6	9,5	9,7	7,7	6,2	6,4	5,7	4,5	5,9	4,6	4,3	3,9
Stadtkreis													
Pforzheim	16,7	10,9	7,8	7,7	10,7	8,5	5,8	5,7	4,5	7,3	7,0	6,1	6,1
Landkreise													
Calw	17,4	8,9	8,2	11,0	6,9	5,1	4,9	6,3	5,8	6,2	5,1	3,5	4,7
Enzkreis	14,1	12,4	8,1	6,5	5,1	6,1	6,8	7,7	5,8	6,2	4,7	3,1	3,7
Freudenstadt	13,7	10,3	11,2	9,7	6,1	6,9	6,1	5,2	6,1	6,2	5,4	4,9	5,0
Regierungsbezirk Karlsruhe	16,1	11,9	10,1	9,7	8,3	7,5	6,8	6,5	5,6	5,7	4,8	4,2	4,4
Stadtkreis													
Freiburg im Breisgau	10,5	7,8	9,7	8,3	6,9	5,4	6,5	6,9	5,6	5,4	3,6	3,6	4,4
Landkreise													
Breisgau-Hochschwarzwald	9,8	8,2	8,0	9,9	5,5	6,3	7,2	7,2	5,3	5,5	5,3	5,3	5,4
Emmendingen	12,1	9,3	9,1	6,0	6,8	5,6	4,5	5,8	5,7	4,4	4,6	4,6	5,7
Ortenaukreis	14,6	12,6	9,2	7,1	7,3	6,9	6,1	6,5	6,4	4,9	3,8	3,5	3,9
Landkreise													
Rotweil	13,9	8,1	9,3	9,0	6,4	5,2	4,2	6,1	6,0	4,7	6,1	5,8	4,9
Schwarzwald-Baar-Kreis	14,4	11,1	10,5	10,0	5,2	5,3	6,2	5,9	4,9	5,9	6,0	5,3	3,8
Tuttlingen	16,1	10,8	10,5	11,2	11,7	6,7	8,4	7,3	5,9	5,6	5,2	5,5	4,0
Landkreise													
Konstanz	14,9	10,6	7,3	6,9	6,6	6,0	5,0	4,6	5,0	4,3	4,0	4,7	5,1
Lörrach	7,1	6,0	7,4	7,5	6,4	7,3	7,0	5,7	6,6	5,6	4,7	5,1	4,2
Waldshut	14,0	9,9	6,4	9,2	8,3	6,7	4,7	5,6	3,1	3,3	4,6	5,7	4,6
Regierungsbezirk Freiburg	12,8	9,8	8,7	8,3	6,9	6,2	6,0	6,2	5,5	5,0	4,7	4,7	4,5
Landkreise													
Reutlingen	13,3	11,1	10,3	10,7	8,5	7,3	7,7	7,3	6,4	5,1	4,3	3,9	3,6
Tübingen	11,4	10,7	7,4	6,3	6,3	7,1	7,0	5,3	3,0	2,5	3,0	2,6	2,4
Zollernalbkreis	11,8	12,1	11,6	10,5	8,0	7,2	8,6	8,1	4,8	4,3	4,1	3,2	3,4
Stadtkreis													
Ulm	12,7	15,1	12,4	9,2	7,7	4,8	4,2	3,6	3,8	3,9	2,7	4,3	3,5
Landkreise													
Alb-Donau-Kreis	13,4	13,7	9,1	7,9	5,1	3,4	6,8	6,1	5,6	4,2	4,1	3,7	3,5
Biberach	16,8	12,7	12,1	9,9	7,5	7,2	7,6	6,0	4,5	4,8	4,3	4,6	4,2
Landkreise													
Bodenseekreis	15,9	12,6	10,2	8,6	4,9	4,4	6,9	5,1	4,3	3,9	4,0	4,6	4,2
Ravensburg	16,7	14,9	12,9	12,4	11,6	9,3	7,6	7,0	6,2	5,4	5,7	5,4	5,0
Sigmaringen	18,9	14,2	10,6	7,9	6,4	9,2	7,2	6,9	6,6	3,9	4,6	3,8	2,8
Regierungsbezirk Tübingen	14,5	12,8	10,7	9,5	7,6	6,8	7,2	6,4	5,1	4,3	4,2	4,1	3,7
Baden-Württemberg	14,6	11,6	10,1	9,3	7,7	7,0	6,7	6,4	5,5	5,1	4,5	4,3	4,2

Säuglingssterblichkeit in den Stadt- und Landkreisen Baden-Württembergs 1997/99

Gestorbene im 1. Lebensjahr auf 1000 lebend Geborene

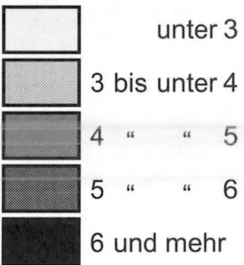

Landeswert: 4,2

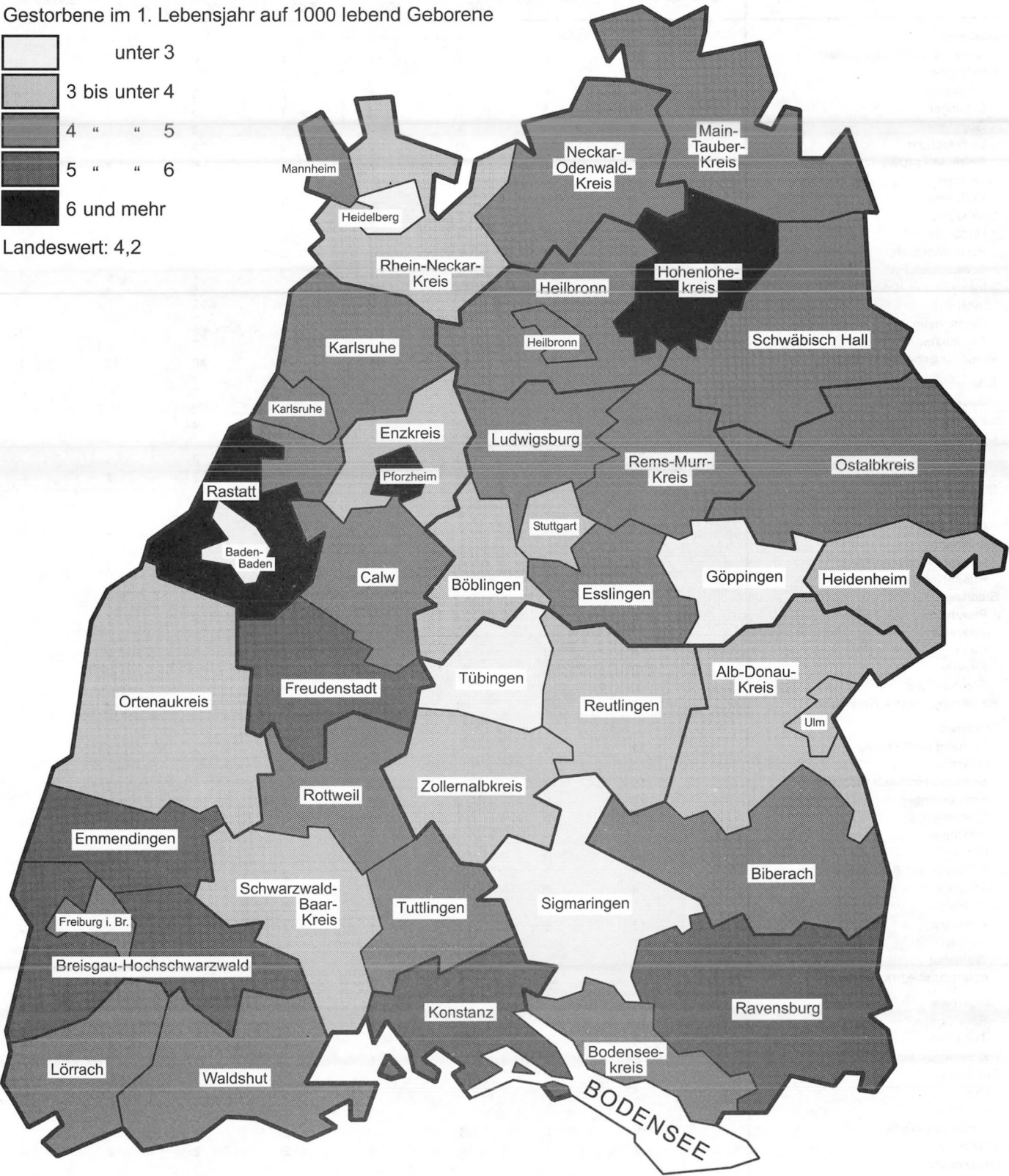

52. Gestorbene Säuglinge in den Stadt- und Landkreisen Baden-Württembergs 1999 nach dem Geburtsgewicht

Kreis Regierungsbezirk Land	Gestorbene im ersten Lebensjahr ¹⁾	Davon mit einem Geburtsgewicht von ... bis unter ... Gramm						
		unter 1 500	1 500 – 2 000	2 000 – 2 500	2 500 – 3 000	3 000 – 3 500	3 500 – 4 000	4 000 und mehr
Stadtkreis								
Stuttgart, Landeshauptstadt	22	4	2	2	5	6	3	–
Landkreise								
Böblingen	14	6	1	–	2	3	2	–
Esslingen	18	5	2	3	1	5	1	1
Göppingen	8	4	–	–	1	3	–	–
Ludwigsburg	27	12	3	2	4	3	1	1
Rems-Murr-Kreis	21	12	–	2	–	6	1	–
Stadtkreis								
Heilbronn	4	3	–	–	1	–	–	–
Landkreise								
Heilbronn	22	9	1	1	4	4	3	–
Hohenlohekreis	4	4	–	–	–	–	–	–
Schwäbisch Hall	9	1	2	1	2	2	–	1
Main-Tauber-Kreis	9	5	–	2	–	1	1	–
Landkreise								
Heidenheim	3	2	1	–	–	–	–	–
Ostalbkreis	16	5	1	1	1	7	–	1
Regierungsbezirk Stuttgart	177	72	13	14	21	40	12	4
Stadtkreise								
Baden-Baden	–	–	–	–	–	–	–	–
Karlsruhe	12	4	–	2	4	2	–	–
Landkreise								
Karlsruhe	21	5	3	2	6	3	1	–
Rastatt	16	8	–	3	1	2	2	–
Stadtkreise								
Heidelberg	3	–	–	–	–	–	2	1
Mannheim	14	8	1	1	–	1	2	–
Landkreise								
Neckar-Odenwald-Kreis	6	3	1	–	–	1	1	–
Rhein-Neckar-Kreis	14	3	2	1	–	6	1	–
Stadtkreis								
Pforzheim	6	2	–	–	–	3	1	–
Landkreise								
Calw	14	3	1	3	1	3	2	–
Enzkreis	10	6	–	–	2	–	2	–
Freudenstadt	6	3	–	2	1	–	–	–
Regierungsbezirk Karlsruhe	122	45	8	14	15	21	14	1
Stadtkreis								
Freiburg im Breisgau	11	6	–	2	2	–	1	–
Landkreise								
Breisgau-Hochschwarzwald	15	8	–	–	2	3	2	–
Emmendingen	11	2	1	2	2	3	1	–
Ortenaukreis	20	9	1	2	4	1	1	1
Landkreise								
Rottweil	5	3	–	–	–	1	1	–
Schwarzwald-Baar-Kreis	7	3	–	1	2	1	–	–
Tuttlingen	4	2	–	–	–	–	2	–
Landkreise								
Konstanz	12	5	1	1	–	3	2	–
Lörrach	7	3	2	–	–	1	1	–
Waldshut	4	3	–	–	–	–	–	1
Regierungsbezirk Freiburg	96	44	5	8	12	13	11	2
Landkreise								
Reutlingen	11	4	1	–	3	3	–	–
Tübingen	6	–	–	2	2	1	1	–
Zollernalbkreis	6	4	–	1	–	1	–	–
Stadtkreis								
Ulm	2	–	–	1	1	–	–	–
Landkreise								
Alb-Donau-Kreis	9	5	1	–	2	1	–	–
Biberach	7	1	–	–	2	2	2	–
Landkreise								
Bodenseekreis	9	4	2	–	–	1	1	1
Ravensburg	16	9	1	–	1	4	1	–
Sigmaringen	5	2	–	–	1	2	–	–
Regierungsbezirk Tübingen	71	29	5	4	12	15	5	1
Baden-Württemberg	466	190	31	40	60	89	42	8

1) Einschließlich unbekannt.

53. Gestorbene Säuglinge in Baden-Württemberg 1999 nach Alter in Tagen und Monaten sowie nach Legitimität

Alter		Im ersten Lebensjahr Gestorbene			Davon			
					Eltern miteinander verheiratet		Eltern nicht miteinander verheiratet	
		männlich	weiblich	insgesamt	männlich	weiblich	männlich	weiblich
Tage								
0 Tage	(am 1. Lebenstag verstorben)	74	53	127	68	45	6	8
1 Tag	(am 2. Lebenstag verstorben)	22	21	43	18	19	4	2
	davon: weniger als 24 Stunden alt	5	6	11	4	5	1	1
	mehr als 24 Stunden alt	17	15	32	14	14	3	1
2 Tage	(= 3. Lebenstag)	8	7	15	6	7	2	-
3 "	(= 4. ")	11	5	16	10	5	1	-
4 "	(= 5. ")	11	2	13	11	2	-	-
5 "	(= 6. ")	6	1	7	6	1	-	-
6 "	(= 7. ")	4	5	9	4	3	-	2
0 bis 6 Tage	(in den ersten 7 Lebenstagen)	136	94	230	123	82	13	12
7 Tage	(= 8. Lebenstag)	2	4	6	1	3	1	1
8 "	(= 9. ")	1	6	7	1	6	-	-
9 "	(= 10. ")	-	3	3	-	3	-	-
10 "	(= 11. ")	4	2	6	4	2	-	-
11 "	(= 12. ")	1	3	4	1	2	-	1
12 "	(= 13. ")	-	1	1	-	1	-	-
13 "	(= 14. ")	3	1	4	3	1	-	-
14 bis 20 Tage	(= 15. bis 21. Lebenstag)	17	10	27	14	8	3	2
21 bis 27 Tage	(= 22. bis 28. Lebenstag)	6	5	11	4	5	2	-
0 bis 27 Tage	(in den ersten 28 Lebenstagen)	170	129	299	151	113	19	16
Monate								
0 bis unter 1	(= 1. Lebensmonat)	174	129	303	154	113	20	16
1 " " 2	(= 2. ")	24	20	44	23	17	1	3
2 " " 3	(= 3. ")	12	12	24	11	10	1	2
3 " " 4	(= 4. ")	11	9	20	10	7	1	2
4 " " 5	(= 5. ")	9	6	15	8	5	1	1
5 " " 6	(= 6. ")	11	11	22	10	9	1	2
6 " " 7	(= 7. ")	7	3	10	6	3	1	-
7 " " 8	(= 8. ")	4	4	8	4	3	-	1
8 " " 9	(= 9. ")	1	-	1	-	-	1	-
9 " " 10	(= 10. ")	2	7	9	2	7	-	-
10 " " 11	(= 11. ")	2	2	4	2	2	-	-
11 " " 12	(= 12. ")	1	5	6	1	5	-	-
0 bis unter 12 Monate								
	(im ersten Lebensjahr) insgesamt	258	208	466	231	181	27	27
	davon: Geborene im Berichtsjahr	222	171	393	200	150	22	21
	Geborene im Vorjahr	36	37	73	31	31	5	6

54. Gestorbene in Baden-Württemberg 1999 nach Geschlecht und Staatsangehörigkeit

Geschlecht	Staatsangehörigkeit							Gestorbene	
	deutsch	griechisch	italienisch	jugo-slawisch	spanisch	türkisch	übrige Staaten	insgesamt	%
Männlich	43 100	111	320	156	39	370	751	44 847	46,3
Weiblich	51 214	50	100	90	15	164	453	52 086	53,7
Gestorbene insgesamt	94 314	161	420	246	54	534	1 204	96 933	X
%	97,3	0,2	0,4	0,3	0,1	0,6	1,2	X	100

55. Gestorbene Säuglinge in den Stadt- und Landkreisen Baden-Württembergs 1997 bis 1999

Kreis Region Regierungsbezirk Land	1997	1998	1999	Insgesamt		Darunter mit einer Lebensdauer ..		
				Anzahl	auf 1000 Lebend- geborene	unter 24 Stunden	unter 7 Tagen	unter 28 Tagen
Stadtkreis Stuttgart, Landeshauptstadt	23	21	22	66	3,9	19	30	42
Landkreise								
Böblingen	15	16	14	45	3,7	8	18	30
Esslingen	30	21	18	69	4,2	13	28	36
Göppingen	10	3	8	21	2,6	7	8	13
Ludwigsburg	20	27	27	74	4,6	23	42	55
Rams-Murr-Kreis	17	19	21	57	4,3	11	25	36
Region Stuttgart	115	107	110	332	4,0	81	151	212
Stadtkreis Heilbronn	9	4	4	17	4,6	5	8	9
Landkreise								
Heilbronn	14	11	22	47	4,3	12	25	30
Hohenlohekreis	6	14	4	24	6,9	9	13	17
Schwäbisch Hall	7	13	9	29	4,6	6	12	18
Main-Tauber-Kreis	4	7	9	20	4,7	4	11	16
Region Franken	40	49	48	137	4,8	36	69	90
Landkreise								
Heidenheim	6	5	3	14	3,2	2	6	7
Ostalbkreis	17	19	16	52	4,9	24	27	32
Region Ostwürttemberg	23	24	19	66	4,4	26	33	39
Regierungsbezirk Stuttgart	178	180	177	535	4,2	143	253	341
Stadtkreise								
Baden-Baden	1	2	-	3	2,3	2	3	3
Karlsruhe	14	13	12	39	4,8	13	20	25
Landkreise								
Karlsruhe	22	10	21	53	4,0	10	22	30
Rastatt	12	15	16	43	6,5	12	24	25
Region Mittlerer Oberrhein	49	40	49	138	4,7	37	69	83
Stadtkreise								
Heidelberg	4	3	3	10	2,7	1	4	6
Mannheim	8	17	14	39	4,4	9	16	20
Landkreise								
Neckar-Odenwald-Kreis	8	7	6	21	4,6	6	10	12
Rhein-Neckar-Kreis	23	26	14	63	3,9	10	24	36
Region Unterer Neckar	43	53	37	133	4,0	26	54	74
Stadtkreis Pforzheim	10	6	6	22	6,1	7	10	13
Landkreise								
Calw	6	5	14	25	4,7	4	8	9
Enzkreis	9	5	10	24	3,7	5	12	17
Freudenstadt	8	6	6	20	5,0	5	10	10
Region Nordschwarzwald	33	22	36	91	4,7	21	40	49
Regierungsbezirk Karlsruhe	125	115	122	362	4,4	84	163	206
Stadtkreis Freiburg im Breisgau	9	7	11	27	4,4	11	18	20
Landkreise								
Breisgau-Hochschwarzwald	12	15	15	42	5,4	14	23	28
Emmendingen	8	9	11	28	5,7	6	14	17
Ortenaukreis	14	16	20	50	3,9	9	22	30
Region Südlicher Oberrhein	43	47	57	147	4,6	40	77	95
Landkreise								
Rottweil	12	6	5	23	4,9	10	16	17
Schwarzwald-Baar-Kreis	8	10	7	25	3,8	2	9	11
Tuttlingen	7	7	4	18	4,0	5	12	14
Region Schwarzwald-Baar-Heuberg	27	23	16	66	4,2	17	37	42
Landkreise								
Konstanz	17	11	12	40	5,1	17	23	28
Lörrach	11	10	7	28	4,2	6	12	19
Waldshut	8	12	4	24	4,6	6	13	16
Region Hochrhein-Bodensee	36	33	23	92	4,7	29	48	63
Regierungsbezirk Freiburg	106	103	96	305	4,5	86	162	200
Landkreise								
Reutlingen	9	13	11	33	3,6	9	13	18
Tübingen	8	3	6	17	2,4	2	8	8
Zollernalbkreis	12	2	6	20	3,4	5	8	13
Region Neckar-Alb	29	18	23	70	3,2	16	29	39
Stadtkreis Ulm	3	8	2	13	3,5	2	3	6
Landkreise								
Alb-Donau-Kreis	7	7	9	23	3,5	9	11	13
Biberach	8	13	7	28	4,2	2	9	12
Region Donau-Iller 1)	18	28	18	64	3,8	13	23	31
Landkreise								
Bodenseekreis	6	12	9	27	4,2	11	16	16
Ravensburg	17	13	16	46	5,0	17	23	29
Sigmaringen	6	2	5	13	2,8	1	1	5
Region Bodensee-Oberschwaben	29	27	30	86	4,2	29	40	50
Regierungsbezirk Tübingen	76	73	71	220	3,7	58	92	120
Baden-Württemberg	485	471	466	1 422	4,2	371	670	867

1) Soweit Land Baden-Württemberg.

56. Gestorbene in Baden-Württemberg 1999 nach Altersgruppen, Geschlecht und Familienstand

Altersgruppe von ... bis unter ... Jahren	Männlich						Weiblich					
	Gestorbene insgesamt 1)		davon				Gestorbene insgesamt		davon			
	Anzahl	%	ledig	verheiratet	verwitwet	geschieden	Anzahl	%	ledig	verheiratet	verwitwet	geschieden
0 - 1	258	0,6	258	-	-	-	208	0,4	208	-	-	-
1 - 5	65	0,1	65	-	-	-	50	0,1	50	-	-	-
5 - 10	33	0,1	33	-	-	-	31	0,1	31	-	-	-
10 - 15	47	0,1	47	-	-	-	30	0,1	30	-	-	-
15 - 20	206	0,5	205	1	-	-	82	0,2	81	1	-	-
20 - 25	299	0,7	285	10	1	3	79	0,2	59	18	-	2
25 - 30	284	0,6	232	43	1	8	109	0,2	58	45	2	4
30 - 35	413	0,9	241	136	2	34	147	0,3	57	70	2	18
35 - 40	561	1,3	247	230	3	81	287	0,6	71	170	4	42
40 - 45	817	1,8	257	415	11	134	419	0,8	76	273	9	59
45 - 50	1 092	2,4	256	611	16	208	677	1,3	83	455	31	108
50 - 55	1 509	3,4	269	934	34	270	785	1,5	74	524	53	134
55 - 60	2 785	6,2	443	1 813	117	411	1 408	2,7	94	973	162	178
60 - 65	4 260	9,5	536	2 985	267	471	2 031	3,9	177	1 257	399	198
65 - 70	5 109	11,4	392	3 904	472	341	2 587	5,0	252	1 353	778	204
70 - 75	6 192	13,8	325	4 702	892	272	4 609	8,8	520	1 809	1 995	284
75 - 80	6 639	14,8	241	4 926	1 279	193	7 816	15,0	938	1 956	4 501	421
80 - 85	4 772	10,6	137	3 148	1 360	127	7 575	14,5	783	1 110	5 342	338
85 - 90	6 033	13,5	163	3 181	2 570	119	12 727	24,4	1 209	990	10 004	521
90 - 95	2 800	6,2	78	1 047	1 632	43	8 004	15,4	860	269	6 638	236
95 und älter	673	1,5	31	163	470	8	2 426	4,7	330	33	1 977	85
Insgesamt	44 847	X	4 741	28 249	9 127	2 723	52 086	X	6 041	11 306	31 897	2 832
%	X	100	10,6	63,0	20,4	6,1	X	100	11,6	21,7	61,2	5,4

1) Einschließlich unbekanntem Familienstand.

57. Sterbeziffern in Baden-Württemberg seit 1950 nach Altersgruppen und Geschlecht
 – Gestorbene einer Altersgruppe auf 1 000 Lebende der Bevölkerung gleichen Alters –

Alter von ... bis unter ... Jahren	Altersspezifische Sterbeziffern													
	Männlich							Weiblich						
	1950	1961	1970	1980	1990	1995	1999	1950	1961	1970	1980	1990	1995	1999
0 - 1	61,9	34,3	23,3	11,4	7,4	5,2	4,6	45,7	26,6	18,4	9,9	5,7	4,2	3,9
1 - 5	2,3	1,4	1,0	0,6	0,4	0,3	0,3	2,0	1,2	0,8	0,5	0,4	0,2	0,2
5 - 10	0,8	0,7	0,6	0,4	0,2	0,1	0,1	0,7	0,4	0,4	0,2	0,1	0,1	0,1
10 - 15	0,7	0,5	0,4	0,3	0,2	0,2	0,2	0,5	0,2	0,3	0,2	0,1	0,1	0,1
15 - 20	1,2	1,2	1,5	1,1	0,7	0,7	0,7	0,9	0,5	0,5	0,4	0,3	0,3	0,3
20 - 25	2,1	1,6	1,7	1,4	1,0	1,0	1,0	1,2	0,6	0,5	0,4	0,4	0,3	0,3
25 - 30	2,1	1,6	1,5	1,1	1,0	0,9	0,8	1,4	0,7	0,7	0,5	0,4	0,4	0,3
30 - 35	2,2	1,6	1,8	1,2	1,2	1,0	0,9	1,8	1,0	0,8	0,7	0,5	0,4	0,3
35 - 40	3,0	2,4	2,4	1,9	1,5	1,5	1,2	2,2	1,6	1,3	1,0	0,9	0,8	0,9
40 - 45	4,1	2,9	3,4	3,1	2,3	2,3	2,1	2,8	2,2	2,0	1,5	1,3	1,3	1,1
45 - 50	6,1	5,2	5,5	5,1	4,0	3,5	3,2	4,4	3,6	3,3	2,4	2,1	1,9	2,0
50 - 55	9,2	8,7	8,1	7,9	6,2	5,9	5,2	6,2	5,2	4,9	3,6	2,9	3,1	2,8
55 - 60	14,6	15,3	13,8	12,2	10,4	9,4	8,2	10,0	7,7	7,0	5,6	4,8	4,2	4,2
60 - 65	22,5	25,1	23,7	18,3	16,9	15,5	13,2	16,7	13,4	11,7	9,0	7,6	6,8	6,1
65 - 70	36,1	38,9	41,7	32,0	26,5	24,9	22,3	29,1	22,4	21,4	14,9	12,6	11,4	10,3
70 - 75	60,4	59,2	63,6	53,5	42,1	40,0	35,1	53,3	41,0	38,6	28,5	21,6	20,2	18,8
75 - 80	100,9	96,3	97,7	87,1	71,3	62,5	58,5	89,4	75,9	71,5	54,7	41,4	35,0	34,3
80 - 85	160,3	155,6	149,6	131,0	117,8	106,0	99,5	147,6	129,3	121,6	99,7	80,2	70,6	66,3
85 - 90	247,7	236,8	226,9	196,7	190,0	169,7	161,6	226,6	208,8	200,9	169,3	146,4	130,6	122,0
90 und älter	352,2	341,7	332,7	236,5	302,4	268,4	250,2	339,5	311,7	326,8	247,4	263,6	238,6	230,3
Insgesamt	11,3	11,0	10,8	10,2	9,7	9,1	8,8	9,8	9,5	10,0	9,9	10,4	9,9	9,8

58. Gestorbene in Baden-Württemberg seit 1936/38 nach Geschlecht und Familienstand

Jahr	Gestorbene insgesamt ¹⁾	Männlich						Weiblich					
		Gestorbene insgesamt		davon				Gestorbene insgesamt		davon			
		Anzahl	%	ledig	verheiratet	verwitwet	geschieden	Anzahl	%	ledig	verheiratet	verwitwet	geschieden
1936/38	62 470	31 636	50,6					30 834	49,4				
1946	70 722	36 592	51,7	10 682	18 241	7 251	321	34 130	48,3	10 365	10 578	12 781	370
1947	69 834	35 652	51,1	9 826	17 968	7 412	305	34 182	48,9	9 874	10 373	13 562	349
1948	67 340	33 903	50,3	8 490	17 677	7 339	359	33 437	49,7	8 705	10 464	13 859	400
1949	66 907	33 128	49,5	7 454	17 892	7 430	344	33 779	50,5	8 112	10 425	14 767	472
1950	67 353	33 535	49,8	7 123	18 469	7 529	403	33 818	50,2	7 578	10 767	15 019	451
1951	69 948	35 161	50,3	6 974	19 563	8 149	460	34 787	49,7	7 527	10 996	15 774	488
1952	69 332	35 039	50,5	6 588	19 755	8 206	482	34 293	49,5	7 273	10 813	15 636	562
1953	75 631	38 269	50,6	6 751	21 628	9 300	542	37 362	49,4	7 271	11 519	17 813	597
1954	70 108	35 644	50,8	6 414	20 461	8 239	521	34 464	49,2	6 888	10 706	16 306	561
1955	73 643	37 442	50,8	6 453	21 755	8 658	574	36 201	49,2	7 323	10 846	17 425	606
1956	75 784	38 641	51,0	6 360	22 680	8 991	602	37 143	49,0	7 243	11 156	18 090	654
1957	79 417	40 528	51,0	6 641	23 941	9 257	688	38 889	49,0	7 573	11 577	19 037	701
1958	74 826	37 892	50,6	6 231	22 473	8 610	577	36 934	49,4	7 342	11 006	17 944	642
1959	76 640	39 184	51,1	6 239	23 485	8 841	619	37 456	48,9	7 218	11 136	18 383	719
1960	82 251	41 749	50,8	6 455	25 129	9 470	695	40 502	49,2	7 682	11 645	20 383	792
1961	79 197	40 603	51,3	6 288	24 770	8 812	729	38 594	48,7	7 402	11 152	19 217	822
1962	80 640	41 570	51,6	6 137	25 456	9 186	789	39 070	48,4	7 526	11 172	19 548	824
1963	85 975	43 935	51,1	6 341	27 086	9 636	872	42 040	48,9	7 628	11 914	21 547	951
1964	81 615	41 886	51,3	5 993	26 318	8 765	810	39 729	48,7	7 326	11 348	20 140	915
1965	85 941	43 824	51,0	6 128	27 385	9 383	928	42 117	49,0	7 586	11 820	21 692	1 019
1966	86 600	44 017	50,8	5 966	28 002	9 143	904	42 583	49,2	7 570	11 685	22 286	1 042
1967	87 276	43 933	50,3	5 786	28 008	9 179	957	43 343	49,7	7 590	11 817	22 836	1 099
1968	93 263	46 736	50,1	5 837	29 921	9 941	1 037	46 527	49,9	7 982	12 518	24 852	1 175
1969	94 628	47 675	50,4	6 054	30 754	9 743	1 118	46 953	49,6	8 185	12 808	24 745	1 214
1970	92 628	46 328	50,0	5 944	29 769	9 456	1 159	46 300	50,0	7 890	12 410	24 696	1 304
1971	92 671	46 100	49,7	5 776	29 595	9 567	1 162	46 571	50,3	7 928	12 139	25 175	1 329
1972	92 740	46 740	50,4	5 736	30 031	9 746	1 226	46 000	49,6	7 595	11 859	25 126	1 419
1973	92 918	46 272	49,8	5 437	29 978	9 644	1 212	46 646	50,2	7 385	12 161	25 671	1 429
1974	93 128	46 366	49,8	5 283	30 419	9 317	1 343	46 762	50,2	7 400	12 003	25 887	1 470
1975	95 646	47 522	49,7	5 220	31 171	9 730	1 399	48 124	50,3	7 697	12 077	26 764	1 586
1976	94 426	46 701	49,5	4 990	30 459	9 720	1 527	47 725	50,5	7 327	11 936	26 791	1 669
1977	90 517	44 654	49,3	4 877	29 212	9 031	1 534	45 863	50,7	6 972	11 418	25 826	1 647
1978	93 987	46 160	49,1	4 779	30 127	9 699	1 554	47 827	50,9	7 137	11 721	27 285	1 684
1979	91 513	44 678	48,8	4 679	29 427	9 125	1 436	46 835	51,2	6 859	11 575	26 701	1 696
1980	92 418	45 192	48,9	4 678	29 707	9 309	1 487	47 226	51,1	6 888	11 425	27 215	1 690
1981	93 979	45 491	48,4	4 680	29 718	9 542	1 544	48 488	51,6	7 091	11 472	28 088	1 832
1982	93 197	45 350	48,7	4 783	29 537	9 454	1 572	47 847	51,3	6 776	11 473	27 664	1 933
1983	95 750	46 478	48,5	4 627	30 237	9 921	1 686	49 272	51,5	6 942	11 532	28 933	1 865
1984	90 870	44 015	48,4	4 275	28 761	9 246	1 728	46 855	51,6	6 419	10 879	27 664	1 892
1985	93 295	44 778	48,0	4 337	29 066	9 597	1 774	48 517	52,0	6 656	10 911	28 989	1 957
1986	93 003	44 554	47,9	4 424	28 899	9 467	1 760	48 449	52,1	6 616	10 667	29 198	1 965
1987	91 587	43 589	47,6	4 319	28 241	9 207	1 817	47 998	52,4	6 361	10 908	28 755	1 969
1988	92 418	43 792	47,4	4 504	28 269	9 132	1 886	48 626	52,6	6 304	10 870	29 358	2 093
1989	94 262	44 567	47,3	4 572	28 399	9 461	2 135	49 695	52,7	6 491	10 873	30 157	2 174
1990	97 570	45 667	46,8	4 698	29 111	9 708	2 148	51 903	53,2	6 795	11 162	31 723	2 218
1991	97 146	45 539	46,9	4 868	28 925	9 564	2 177	51 607	53,1	6 513	11 026	31 667	2 395
1992	95 977	44 849	46,7	4 727	28 763	9 103	2 255	51 128	53,3	6 378	10 865	31 413	2 465
1993	98 572	46 028	46,7	4 841	29 291	9 410	2 483	52 544	53,3	6 540	11 167	32 318	2 518
1994	96 638	45 173	46,7	4 803	28 711	9 267	2 376	51 465	53,3	6 482	11 040	31 431	2 504
1995	97 733	45 781	46,8	4 738	29 233	9 326	2 442	51 952	53,2	6 333	11 030	31 861	2 692
1996	98 908	45 942	46,4	4 805	29 063	9 437	2 637	52 966	53,6	6 358	11 279	32 540	2 789
1997	97 167	44 838	46,1	4 783	28 477	9 033	2 545	52 329	53,9	6 126	11 147	32 329	2 727
1998	96 810	45 000	46,5	4 695	28 616	9 069	2 619	51 810	53,5	6 158	10 857	31 923	2 872
1999	96 933	44 847	46,3	4 741	28 249	9 127	2 723	52 086	53,7	6 041	11 306	31 897	2 832

¹⁾ Einschließlich unbekannt.

59. Gestorbene in Baden-Württemberg seit 1951 nach der Religionszugehörigkeit

Jahr	Gestorbene insgesamt	Religionszugehörigkeit					
		männlich			weiblich		
		evangelisch	römisch-katholisch	sonstige	evangelisch	katholisch	sonstige
Anzahl							
1951	69 948	17 878	16 472	811	18 193	16 230	364
1952	69 332	17 908	16 277	854	18 099	15 806	388
1953	75 631	19 773	17 452	1 044	19 685	17 166	511
1954	70 108	17 932	16 373	1 339	17 587	16 035	842
1955	73 643	18 904	16 991	1 547	18 720	16 507	974
1956	75 784	19 214	17 754	1 673	19 025	17 067	1 051
1957	79 417	20 253	18 477	1 798	20 022	17 682	1 185
1958	74 826	18 931	17 272	1 689	19 019	16 776	1 139
1959	76 640	19 574	17 726	1 884	19 126	17 089	1 241
1960	82 251	20 767	19 000	1 982	20 819	18 366	1 317
1961	79 197	20 199	18 381	2 023	19 750	17 509	1 335
1962	80 640	20 609	18 778	2 183	19 879	17 843	1 348
1963	85 975	21 841	19 899	2 195	21 547	19 007	1 486
1964	81 615	20 728	18 927	2 231	20 454	17 835	1 440
1965	85 941	21 456	19 968	2 400	21 366	19 108	1 643
1966	86 600	21 649	19 898	2 470	21 919	18 983	1 681
1967	87 276	21 687	19 753	2 493	22 228	19 415	1 700
1968	93 263	23 142	21 050	2 544	23 996	20 757	1 774
1969	94 628	23 472	21 353	2 850	24 030	21 063	1 860
1970	92 628	22 684	20 764	2 880	23 355	20 964	1 981
1971	92 671	22 427	20 642	3 031	23 605	20 830	2 136
1972	92 740	22 670	20 757	3 313	23 425	20 398	2 177
1973	92 918	22 208	20 794	3 270	23 766	20 674	2 206
1974	93 128	22 265	20 749	3 352	23 806	20 694	2 262
1975	95 646	22 824	21 168	3 530	24 449	21 275	2 400
1976	94 426	22 546	20 869	3 286	24 211	21 150	2 364
1977	90 517	21 501	19 893	3 260	23 020	20 588	2 255
1978	93 987	22 322	20 514	3 324	24 110	21 341	2 376
1979	91 513	21 675	19 744	3 259	23 800	20 672	2 363
1980	92 418	21 798	19 815	3 579	23 963	20 843	2 420
1981	93 979	21 721	20 139	3 631	24 527	21 417	2 544
1982	93 197	21 677	20 036	3 637	24 134	21 150	2 563
1983	95 750	22 188	20 609	3 681	24 912	21 774	2 586
1984	90 870	20 956	19 532	3 527	23 706	20 665	2 484
1985	93 295	21 178	19 962	3 638	24 319	21 602	2 596
1986	93 003	20 959	19 990	3 605	24 349	21 421	2 679
1987	91 587	20 600	19 186	3 803	24 050	21 233	2 715
1988	92 418	20 696	19 397	3 699	24 456	21 384	2 786
1989	94 262	20 704	19 989	3 874	25 017	21 956	2 722
1990	97 570	21 080	20 280	4 307	26 162	22 743	2 998
1991	97 146	21 175	20 105	4 259	25 857	22 656	3 094
1992	95 977	20 687	19 685	4 477	25 251	22 854	3 023
1993	98 572	20 980	20 182	4 866	25 768	23 500	3 276
1994	96 638	20 597	19 699	4 877	25 395	22 824	3 246
1995	97 733	20 724	19 997	5 060	25 670	22 913	3 369
1996	98 908	20 736	20 039	5 167	26 154	23 333	3 479
1997	97 167	20 234	19 438	5 166	25 919	22 891	3 519
1998	96 810	20 254	19 462	5 284	25 557	22 613	3 640
1999	96 933	20 030	19 409	5 408	25 258	23 071	3 757

60. Gestorbene in Baden-Württemberg 1999 nach ausgewählten Todesursachen, Altersgruppen und Geschlecht

Todesursache (Pos.-Nr. der ICD 10)	Ge- schlecht	Alter von ... bis unter ... Jahre						
		insgesamt	unter 1	1 - 5	5 - 10	10 - 15	15 - 20	20 - 25
Bestimmte infektiöse und parasitäre Krankheiten (A00-B99)	m	744	5	6	-	2	5	4
	w	857	6	5	1	3	3	2
	z	1 601	11	11	1	5	8	6
darunter: Tuberkulose der Atmungsorgane (A15,A16)	m	29	-	-	-	-	-	-
	w	14	-	-	-	-	-	-
	z	43	-	-	-	-	-	-
Tuberkulose sonst. Organe, des Nervensystems, Miliartuberkulose (A17-A19)	m	5	-	-	-	-	-	-
	w	8	-	-	-	-	-	-
	z	13	-	-	-	-	-	-
Folgezustände der Tuberkulose (B90)	m	13	-	-	-	-	-	-
	w	7	-	-	-	-	-	-
	z	20	-	-	-	-	-	-
HIV-Krankheit (B20-B24)	m	50	-	-	-	-	-	-
	w	11	-	-	-	-	-	-
	z	61	-	-	-	-	-	-
Bösartige Neubildungen (C00-C97)	m	12 259	2	6	7	14	17	17
	w	11 656	-	8	12	5	9	12
	z	23 915	2	14	19	19	26	29
darunter: der Lippe, der Mundhöhle und des Pharynx (C00-C14)	m	444	-	-	-	-	-	-
	w	121	-	-	-	-	-	-
	z	565	-	-	-	-	-	-
des Ösophagus (C15)	m	375	-	-	-	-	-	-
	w	120	-	-	-	-	-	-
	z	495	-	-	-	-	-	-
des Magens (16)	m	744	-	-	-	-	-	1
	w	686	-	-	-	-	-	1
	z	1 430	-	-	-	-	-	2
des Dickdarmes, ausgen. Mastdarm (C18)	m	1 184	1	-	-	-	-	-
	w	1 317	-	-	-	-	-	-
	z	2 501	1	-	-	-	-	-
des Mastdarmes (C19-C21)	m	505	-	-	-	-	-	-
	w	432	-	-	-	-	-	-
	z	937	-	-	-	-	-	-
der Leber, Gallenblase und Gallenwege (C22-C24)	m	545	-	-	-	-	1	-
	w	625	-	1	-	-	-	-
	z	1 170	-	1	-	-	1	-
der Bauchspeicheldrüse (C25)	m	711	-	-	-	-	-	-
	w	808	-	1	-	-	-	-
	z	1 519	-	1	-	-	-	-
der Atmungsorgane und sonstiger intrathorakaler Organe (C30-C39)	m	2 860	-	-	-	-	1	-
	w	909	-	-	-	-	-	-
	z	3 769	-	-	-	-	1	-
darunter: der Luftröhre, Bronchien und Lunge (C33,C34)	m	2 657	-	-	-	-	1	-
	w	866	-	-	-	-	-	-
	z	3 523	-	-	-	-	1	-
Melanom und sonstige bösartige Neubildungen der Haut (C43,C44)	m	174	-	-	-	-	-	-
	w	120	-	-	-	-	-	-
	z	294	-	-	-	-	-	-
der Brustdrüse (C50)	m	28	-	-	-	-	-	-
	w	2 131	-	-	-	-	-	1
	z	2 159	-	-	-	-	-	1
der Gebärmutter (C53-C55) des Eierstocks und sonstiger weiblicher Genitalorgane (C56,C57)	w	521	-	-	-	-	-	-
	w	733	-	-	-	-	1	1
der Prostata (C61)	m	1 339	-	-	-	-	-	-
der Harnorgane (C64-C68)	m	769	-	-	-	-	-	-
	w	493	-	-	-	-	-	1
	z	1 262	-	-	-	-	-	1
des Auges, des Gehirns und sonst. Teilen des Zentralnervensystems (C69-C72)	m	346	-	3	3	8	-	1
	w	292	-	2	7	1	-	-
	z	638	-	5	10	9	-	1

Alter von ... bis unter ... Jahre													Ge- schlecht	Pos.-Nr. der ICD 10
25 - 30	30 - 35	35 - 40	40 - 45	45 - 50	50 - 55	55 - 60	60 - 65	65 - 70	70 - 75	75 - 80	80 - 85	85 u. m.		
7	11	21	20	32	26	47	75	71	98	118	59	137	m	(A00-B99)
3	7	7	6	14	14	22	32	56	82	143	111	340	w	
10	18	28	26	46	40	69	107	127	180	261	170	477	z	
-	-	3	1	4	-	2	3	1	2	4	4	5	m	(A15, A16)
-	-	-	-	-	1	-	-	1	2	5	1	4	w	
-	-	3	1	4	1	2	3	2	4	9	5	9	z	
-	-	-	-	-	1	2	1	-	-	1	-	-	m	(A17-A19)
-	-	-	-	-	-	1	-	3	-	1	2	1	w	
-	-	-	-	-	1	3	1	3	-	2	2	1	z	
-	-	-	-	-	-	1	-	1	1	6	2	2	m	(B90)
-	-	-	-	-	-	-	1	1	2	-	2	1	w	
-	-	-	-	-	-	1	1	2	3	6	4	3	z	
4	7	8	9	9	4	4	4	-	1	-	-	-	m	(B20-B24)
1	4	3	-	1	-	2	-	-	-	-	-	-	w	
5	11	11	9	10	4	6	4	-	1	-	-	-	z	
24	38	92	167	326	546	1 116	1 603	1 867	2 027	1 827	1 045	1 518	m	(C00-C97)
30	44	118	188	329	406	781	1 043	1 097	1 588	2 041	1 403	2 542	w	
54	82	210	355	655	952	1 897	2 646	2 964	3 615	3 868	2 448	4 060	z	
-	1	8	14	40	42	97	98	52	35	26	11	20	m	(C00-C14)
1	1	3	4	10	13	17	16	11	9	10	16	10	w	
1	2	11	18	50	55	114	114	63	44	36	27	30	z	
-	-	2	11	18	35	61	73	60	46	33	19	17	m	(C15)
-	-	-	3	3	4	13	8	8	16	21	10	34	w	
-	-	2	14	21	39	74	81	68	62	54	29	51	z	
-	3	6	5	16	26	58	79	103	108	124	83	132	m	(C16)
2	3	7	7	14	16	23	41	43	80	134	100	215	w	
2	6	13	12	30	42	81	120	146	188	258	183	347	z	
-	4	5	8	18	36	107	140	173	214	191	115	172	m	(C18)
1	5	12	9	18	22	53	97	103	189	257	194	357	w	
1	9	17	17	36	58	160	237	276	403	448	309	529	z	
-	3	3	4	18	25	50	72	84	83	72	32	59	m	(C19-C21)
-	1	2	4	7	2	29	41	26	49	91	66	114	w	
-	4	5	8	25	27	79	113	110	132	163	98	173	z	
-	1	2	5	17	17	44	79	112	95	80	48	44	m	(C22-C24)
1	1	2	4	4	16	25	48	51	109	125	91	147	w	
1	2	4	9	21	33	69	127	163	204	205	139	191	z	
2	-	2	12	18	30	77	94	128	134	112	51	51	m	(C25)
-	1	1	5	16	12	40	60	78	121	165	121	187	w	
2	1	3	17	34	42	117	154	206	255	277	172	238	z	
1	2	17	35	91	177	293	463	530	534	413	141	162	m	(C30-C39)
3	2	6	15	37	41	89	113	120	130	135	96	122	w	
4	4	23	50	128	218	382	576	650	664	548	237	284	z	
1	2	17	31	82	159	267	427	497	514	386	127	146	m	(C33,C34)
3	2	6	15	37	40	82	107	118	122	128	92	114	w	
4	4	23	46	119	199	349	534	615	636	514	219	260	z	
2	1	4	9	10	9	22	26	17	18	20	12	24	m	(C43,C44)
1	-	2	4	9	7	12	11	15	8	14	9	28	w	
3	1	6	13	19	16	34	37	32	26	34	21	52	z	
-	-	-	-	1	2	1	3	3	3	8	3	4	m	(C50)
2	7	41	55	106	146	227	246	214	272	293	170	351	w	
2	7	41	55	107	148	228	249	217	275	301	173	355	z	
2	3	9	18	18	24	42	47	50	65	85	60	98	w	(C53-C55)
2	4	6	11	19	23	61	85	89	125	121	70	115	w	(C56,C57)
-	-	1	-	4	7	33	66	123	211	272	235	387	m	(C61)
-	1	3	5	9	32	46	88	121	128	120	77	139	m	(C64-C68)
-	1	2	3	5	11	20	38	48	71	92	74	127	w	
-	2	5	8	14	43	66	126	169	199	212	151	266	z	
6	8	8	18	12	22	61	50	54	38	31	10	13	m	(C69-C72)
4	3	4	10	11	16	25	29	40	48	49	19	24	w	
10	11	12	28	23	38	86	79	94	86	80	29	37	z	

Noch: 60. Gestorbene in Baden-Württemberg 1999 nach ausgewählten Todesursachen, Altersgruppen und Geschlecht

Todesursache (Pos.-Nr. der ICD 10)	Ge- schlecht	Alter von ... bis unter ... Jahre						
		insgesamt	unter 1	1 - 5	5 - 10	10 - 15	15 - 20	20 - 25
des lymphatischen, blutbildenden und verwandten Gewebes (C81-C96)	m	969	1	3	3	2	10	4
	w	966	-	2	3	3	3	1
	z	1 935	1	5	6	5	13	5
Gutartige Neubildungen, Carzinoma in Situ, Neubildungen mit unsicherem oder unbekanntem Verhalten (D00-D48)	m	460	-	-	1	1	-	1
	w	589	1	-	-	-	1	2
	z	1 049	1	-	1	1	1	3
Krankheiten des Blutes und der blutbildenen Organe sowie bestimmte Störungen mit Beteiligung des Immunsystems (D50-D89)	m	122	3	1	1	1	2	1
	w	176	-	3	-	1	-	-
	z	298	3	4	1	2	2	1
Endokrine, Ernährungs- und Stoffwechselkrankheiten (E00-E90)	m	1 632	2	4	1	4	1	2
	w	2 585	7	2	2	1	1	6
	z	4 217	9	6	3	5	2	8
darunter: Diabetes Mellitus (E10-E14)	m	1 434	-	-	-	-	-	-
	w	2 381	-	-	-	-	-	2
	z	3 815	-	-	-	-	-	2
Psychische Verhaltensstörungen, Krankheiten des Nervensystems (F00-G99)	m	1 750	5	2	2	4	31	68
	w	1 719	7	3	1	1	7	10
	z	3 469	12	5	3	5	38	78
Krankheiten des Auges und der Augenanhangsgebilde (H00-H59)	m	-	-	-	-	-	-	-
	w	-	-	-	-	-	-	-
	z	-	-	-	-	-	-	-
Krankheiten des Ohres und des Warzenfortsatzes (H60-H95)	m	2	1	-	-	-	-	-
	w	1	-	-	-	-	-	-
	z	3	1	-	-	-	-	-
Krankheiten des Kreislaufsystems (I00-I99)	m	18 051	7	4	1	2	7	13
	w	24 908	6	2	3	1	5	3
	z	42 959	13	6	4	3	12	16
darunter: Akuter Myokardinfarkt (I21)	m	4 253	-	-	-	-	1	1
	w	3 587	-	-	-	-	-	-
	z	7 840	-	-	-	-	1	1
Sonstige ischämische und chronische Herzkrankheiten (I20,I22,I24,I25)	m	3 942	-	-	-	-	-	1
	w	4 581	-	-	-	-	-	-
	z	8 523	-	-	-	-	-	1
Sonstige Formen der Herzkrankheit (I30-I52)	m	3 649	1	1	1	1	4	5
	w	6 463	3	2	1	-	3	-
	z	10 112	4	3	2	1	7	5
darunter: Herzinsuffizienz, Komplikationen einer Herzkrankheit und ungenau beschriebene Herzkrankheit (I50,I51)	m	2 041	-	-	-	1	-	1
	w	4 494	2	-	1	-	-	-
	z	6 535	2	-	1	1	-	1
Zerebrovaskuläre Krankheiten (I60-I69)	m	3 958	2	1	-	1	2	5
	w	6 564	-	-	-	-	-	2
	z	10 522	2	1	-	1	2	7
Krankheiten des Atmungssystems (J00-J99)	m	3 018	5	4	-	4	2	7
	w	2 975	1	3	-	2	2	1
	z	5 993	6	7	-	6	4	8
darunter: (J12-J18) Pneumonie	m	693	2	2	-	1	1	-
	w	1 168	-	2	-	-	-	-
	z	1 861	2	4	-	1	1	-
Grippe (J10,J11)	m	46	-	-	-	-	-	-
	w	73	-	-	-	-	-	-
	z	119	-	-	-	-	-	-
Bronchitis (J20,J21,J40-J42,J448)	m	422	-	-	-	1	1	2
	w	370	-	1	-	-	1	-
	z	792	-	1	-	1	2	2
Emphysem (J43)	m	185	-	-	-	-	-	1
	w	109	-	-	-	-	1	-
	z	294	-	-	-	-	1	1
Asthma (J45-J46)	m	298	-	1	-	2	-	2
	w	300	-	-	-	1	-	-
	z	598	-	1	-	3	-	2

Alter von ... bis unter ... Jahre													Ge- schlecht	Pos.-Nr. der ICD 10
25 - 30	30 - 35	35 - 40	40 - 45	45 - 50	50 - 55	55 - 60	60 - 65	65 - 70	70 - 75	75 - 80	80 - 85	85 u. m.		
9	5	20	23	25	36	61	106	139	170	157	86	109	m	(C81-C96)
6	9	15	17	26	20	43	74	109	126	206	122	181	w	
15	14	35	40	51	56	104	180	248	296	363	208	290	z	
-	2	3	9	10	14	17	48	51	75	80	60	88	m	(D00-D48)
-	-	3	5	3	4	8	21	30	50	94	99	268	w	
-	2	6	14	13	18	25	69	81	125	174	159	356	z	
-	3	2	2	2	3	4	16	7	15	16	12	31	m	(D50-D89)
-	-	-	2	-	-	3	5	10	18	19	29	86	w	
-	3	2	4	2	3	7	21	17	33	35	41	117	z	
7	4	14	16	35	47	96	148	215	234	280	208	314	m	(E00-E90)
3	3	6	12	12	16	29	59	133	272	491	438	1 092	w	
10	7	20	28	47	63	125	207	348	506	771	646	1 406	z	
3	2	6	9	25	33	75	125	189	204	265	203	295	m	(E10-E14)
3	1	3	4	4	11	18	50	118	244	468	416	1 039	w	
6	3	9	13	29	44	93	175	307	448	733	619	1 334	z	
60	64	54	75	69	56	110	123	131	162	222	200	312	m	(F00-G99)
8	11	22	26	42	25	58	61	76	128	241	305	687	w	
68	75	76	101	111	81	168	184	207	290	463	505	999	z	
-	-	-	-	-	-	-	-	-	-	-	-	-	m	(H00-H59)
-	-	-	-	-	-	-	-	-	-	-	-	-	w	
-	-	-	-	-	-	-	-	-	-	-	-	-	z	
-	-	-	-	-	-	1	-	-	-	-	-	-	m	(H60-H95)
-	-	-	-	-	-	-	-	-	-	1	-	-	w	
-	-	-	-	-	-	1	-	-	-	1	-	-	z	
18	45	88	185	288	421	774	1 370	1 887	2 541	3 023	2 331	5 046	m	(I00-I99)
17	21	38	66	97	141	256	466	811	1 785	3 626	4 018	13 546	w	
35	66	126	251	385	562	1 030	1 836	2 698	4 326	6 649	6 349	18 592	z	
2	8	25	83	126	181	297	506	604	656	717	401	645	m	(I21)
3	2	4	16	23	32	83	126	223	432	685	624	1 334	w	
5	10	29	99	149	213	380	632	827	1 088	1 402	1 025	1 979	z	
-	1	8	15	37	66	141	286	428	597	708	539	1 115	m	(I20,I22,I24, I25)
1	1	-	1	7	18	35	70	139	322	689	778	2 520	w	
1	2	8	16	44	84	176	356	567	919	1 397	1 317	3 635	z	
10	16	30	39	53	78	137	229	291	418	499	490	1 346	m	(I30-I52)
6	4	11	12	18	33	43	103	134	330	787	937	4 036	w	
16	20	41	51	71	111	180	332	425	748	1 286	1 427	5 382	z	
4	7	11	8	22	21	43	74	94	170	263	314	1 008	m	(I50,I51)
1	-	2	6	5	9	11	41	55	183	438	612	3 128	w	
5	7	13	14	27	30	54	115	149	353	701	926	4 136	z	
2	12	16	25	39	45	112	193	320	563	725	617	1 278	m	(I60-I69)
5	8	13	22	29	35	52	96	178	425	977	1 129	3 593	w	
7	20	29	47	68	80	164	289	498	988	1 702	1 746	4 871	z	
5	8	4	20	20	48	100	180	286	456	505	411	953	m	(J00-J99)
-	1	7	6	15	21	45	64	93	222	386	414	1 692	w	
5	9	11	26	35	69	145	244	379	678	891	825	2 645	z	
1	3	-	8	5	6	17	24	31	75	85	104	328	m	(J12-J18)
-	1	2	3	3	4	7	11	11	42	120	132	830	w	
1	4	2	11	8	10	24	35	42	117	205	236	1 158	z	
-	-	-	-	1	-	1	2	1	2	4	9	26	m	(J10, J11)
-	-	1	1	-	-	1	-	2	1	8	11	48	w	
-	-	1	1	1	-	2	2	3	3	12	20	74	z	
1	1	2	-	5	3	11	21	31	59	55	56	173	m	(J20,J21,J40- J42,J448)
-	-	1	-	2	2	2	4	5	19	35	53	245	w	
1	1	3	-	7	5	13	25	36	78	90	109	418	z	
-	-	-	-	1	4	7	12	21	24	29	27	59	m	(J43)
-	-	-	1	1	-	2	6	9	8	13	14	54	w	
-	-	-	1	2	4	9	18	30	32	42	41	113	z	
1	2	1	5	2	8	25	22	44	43	53	39	48	m	(J45-J46)
-	-	2	-	7	8	10	18	21	38	58	44	93	w	
1	2	3	5	9	16	35	40	65	81	111	83	141	z	

Noch: 60. Gestorbene in Baden-Württemberg 1999 nach ausgewählten Todesursachen, Altersgruppen und Geschlecht

Todesursache (Pos.-Nr. der ICD 10)	Ge- schlecht	Alter von ... bis unter ... Jahre						
		insgesamt	unter 1	1 - 5	5 - 10	10 - 15	15 - 20	20 - 25
Krankheiten des Verdauungssystems (K00-K93)	m	2 483	3	2	-	-	2	3
	w	2 386	2	-	1	-	-	-
	z	4 869	5	2	1	-	2	3
darunter: Magen-und Zwölfwingerdarmgeschwür (K25,K26)	m	176	-	-	-	-	1	-
	w	214	-	-	-	-	-	-
	z	390	-	-	-	-	1	-
Darmverschuß ohne Angabe eines Eingeweidebruches (K56)	m	96	-	-	-	-	-	-
	w	189	-	-	-	-	-	-
	z	285	-	-	-	-	-	-
Alkoholische Leberkrankheit (K70)	m	740	-	-	-	-	-	1
	w	322	-	-	-	-	-	-
	z	1 062	-	-	-	-	-	1
Sonstige Krankheiten der Leber, Krankheiten der Gallenblase, der Gallenwege und des Pankreas (K71-K77, K80-K87)	m	870	-	1	-	-	-	1
	w	630	-	-	1	-	-	-
	z	1 500	-	1	1	-	-	1
Krankheiten der Haut, der Unterhaut, des Muskelsklettsystems und des Bindegewebes (L00-M99)	m	125	1	-	-	1	-	-
	w	317	-	1	1	-	-	-
	z	442	1	1	1	1	-	-
Krankheiten des Urogenitalssystems (N00-N99)	m	612	-	-	-	-	-	-
	w	785	1	-	-	-	-	1
	z	1 397	1	-	-	-	-	1
darunter: Nephritis, nephrot. Syndrom und Schrumpfniere (N00-N05,N26)	m	21	-	-	-	-	-	-
	w	29	-	-	-	-	-	-
	z	50	-	-	-	-	-	-
Prostatahyperplasie (N40)	m	21	-	-	-	-	-	-
Komplikationen in der Schwangerschaft, bei Entbindung und im Wochenbett (O00-O99)	w	6	-	-	-	-	-	1
Bestimmte Zustände, die ihren Ursprung in der Perinatalperiode haben (P00-P96)	m	114	112	1	-	-	-	-
	w	85	83	1	-	-	1	-
	z	199	195	2	-	-	1	-
Angeborene Fehlbildungen, Deformitäten und Chromosomenanomalien (Q00-Q99)	m	116	78	9	3	2	7	2
	w	108	61	8	2	7	1	1
	z	224	139	17	5	9	8	3
Symptome und abnorme und klinische Laborbefunde, die andernorts nicht klassifiziert sind (R00-R99)	m	610	27	4	1	-	1	7
	w	1 221	26	3	1	1	3	-
	z	1 831	53	7	2	1	4	7
Sterbefälle nach äußeren Ursachen (V01-Y89)	m	2 749	7	22	16	12	131	174
	w	1 712	7	11	7	8	49	40
	z	4 461	14	33	23	20	180	214
darunter: Unfälle (V01-X59)	m	1 364	6	21	13	7	94	111
	w	842	4	11	6	6	39	30
	z	2 206	10	32	19	13	133	141
darunter Transportmittelunfälle (V01-V99)	m	661	2	5	6	6	83	99
	w	257	-	5	2	5	36	29
	z	918	2	10	8	11	119	128
Stürze (W00-W19)	m	437	-	1	1	1	6	3
	w	423	1	1	-	-	1	-
	z	860	1	2	1	1	7	3
Selbstmord und Selbstbeschädigung (X60-X84)	m	1 094	-	-	-	5	27	54
	w	420	-	-	-	2	7	7
	z	1 514	-	-	-	7	34	61
Tätlicher Angriff (X85-Y09)	m	49	1	1	2	-	2	4
	w	37	3	-	1	-	2	2
	z	86	4	1	3	-	4	6
Sterbefälle insgesamt (A00-T98)	m	44 847	258	65	33	47	206	299
	w	52 086	208	50	31	30	82	79
	z	96 933	466	115	64	77	288	378

Alter von ... bis unter ... Jahre													Ge- schlecht	Pos.-Nr. der ICD 10
25 - 30	30 - 35	35 - 40	40 - 45	45 - 50	50 - 55	55 - 60	60 - 65	65 - 70	70 - 75	75 - 80	80 - 85	85 u. m.		
4	16	64	114	106	144	266	389	303	304	247	177	339	m	(K00-K93)
2	8	15	39	75	80	108	145	145	219	345	306	896	w	
6	24	79	153	181	224	374	534	448	523	592	483	1 235	z	
-	2	3	5	2	4	14	19	13	18	27	19	49	m	(K25, K26)
1	-	-	3	1	-	1	4	7	16	28	30	123	w	
1	2	3	8	3	4	15	23	20	34	55	49	172	z	
-	-	2	1	3	1	1	6	9	19	12	13	29	m	(K56)
-	1	1	-	-	-	3	4	5	6	41	25	103	w	
-	1	3	1	3	1	4	10	14	25	53	38	132	z	
1	6	34	62	59	63	121	162	118	70	21	15	7	m	(K70)
1	4	5	22	46	43	52	60	34	28	11	6	10	w	
2	10	39	84	105	106	173	222	152	98	32	21	17	z	
2	3	18	35	32	60	98	158	112	124	85	56	85	m	(K71-K77, K80- K87)
-	2	7	10	25	33	33	54	64	87	106	69	139	w	
2	5	25	45	57	93	131	212	176	211	191	125	224	z	
-	1	-	1	3	4	8	9	11	10	22	20	34	m	(L00-M99)
-	1	3	2	2	5	10	10	19	37	57	42	127	w	
-	2	3	3	5	9	18	19	30	47	79	62	161	z	
1	-	-	4	6	6	20	45	66	71	92	75	226	m	(N00-N99)
-	2	-	1	8	8	11	19	36	64	130	124	380	w	
1	2	-	5	14	14	31	64	102	135	222	199	606	z	
-	-	-	-	-	1	3	5	3	-	4	2	3	m	(N00-N05, N26)
-	-	-	-	-	-	-	1	1	5	5	7	10	w	
-	-	-	-	-	1	3	6	4	5	9	9	13	z	
-	-	-	-	-	-	-	-	1	1	3	5	11	m	(N40)
1	2	1	1	-	-	-	-	-	-	-	-	-	w	(O00-O99) (P00-P96)
-	-	-	1	-	-	-	-	-	-	-	-	-	m	
-	-	-	-	-	-	-	-	-	-	-	-	-	w	
-	-	-	1	-	-	-	-	-	-	-	-	-	z	
-	2	2	-	1	2	1	2	1	1	2	1	-	m	(Q00-Q99)
5	2	2	1	1	4	2	3	1	3	3	1	-	w	
5	4	4	1	2	6	3	5	2	4	5	2	-	z	
3	17	14	16	18	24	29	44	32	25	41	48	259	m	(R00-R99)
2	1	3	3	5	5	11	13	11	29	63	111	930	w	
5	18	17	19	23	29	40	57	43	54	104	159	1 189	z	
155	202	203	187	176	168	196	208	181	173	164	125	249	m	(V01-Y89)
38	44	62	60	74	56	64	90	69	112	176	174	571	w	
193	246	265	247	250	224	260	298	250	285	340	299	820	z	
82	95	81	75	75	69	90	109	87	88	80	56	125	m	(V01-X59)
17	22	21	18	30	27	31	41	31	49	100	105	254	w	
99	117	102	93	105	96	121	150	118	137	180	161	379	z	
68	71	55	42	42	30	32	28	21	30	18	10	13	m	(V01-V99)
15	18	17	10	20	10	10	17	8	14	15	15	11	w	
83	89	72	52	62	40	42	45	29	44	33	25	24	z	
7	8	8	16	21	23	29	49	46	37	50	36	95	m	(W00-W19)
1	2	3	5	5	7	11	14	15	24	60	75	198	w	
8	10	11	21	26	30	40	63	61	61	110	111	293	z	
64	93	111	98	93	85	92	85	89	58	59	39	42	m	(X60-X84)
16	15	37	35	40	26	27	42	28	50	34	27	27	w	
80	108	148	133	133	111	119	127	117	108	93	66	69	z	
2	4	3	5	3	6	5	3	1	2	-	5	-	m	(X85-Y09)
-	4	4	3	1	2	4	1	3	4	1	-	2	w	
2	8	7	8	4	8	9	4	4	6	1	5	2	z	
284	413	561	817	1 092	1 509	2 785	4 260	5 109	6 192	6 639	4 772	9 506	m	(A00-T98)
109	147	287	418	677	785	1 408	2 031	2 587	4 609	7 816	7 575	23 157	w	
393	560	848	1 235	1 769	2 294	4 193	6 291	7 696	10 801	14 455	12 347	32 663	z	

Gerichtliche Ehelösungen

61. Gerichtliche Ehelösungen in Baden-Württemberg seit 1975 nach Art des Urteils

Jahresdurchschnitt, Jahr bzw. Halbjahr	Rechtskräftige Urteile auf Ehelösung					
	insgesamt	davon lauten auf				
		Nichtigkeit der Ehe	Aufhebung der Ehe	Scheidung der Ehe		
				Anzahl	auf 10 000 der mittleren Bevölkerung	auf 10 000 bestehende Ehen
1975	13 935	6	8	13 921	15,1	62,8
1976	14 819	10	14	14 795	16,2	67,1
1. Halbjahr 1977	10 017	2	6	10 009	11,0	45,6
2. Halbjahr 1977	244	—	2	242	0,3	1,1
1978	4 106	4	13	4 089	4,5	18,6
1979	10 323	3	15	10 305	11,2	46,8
1980	12 924	13	12	12 899	13,9	58,3
1981	14 027	8	13	14 006	15,1	63,3
1982	14 746	4	6	14 736	15,9	66,7
1983	15 654	7	15	15 632	16,9	70,9
1984	16 277	10	15	16 252	17,5	73,7
1985	15 984	4	9	15 971	17,3	72,7
1986	15 294	5	11	15 278	16,4	69,4
1987	16 781	4	22	16 755	18,0	75,2
1988	17 204	5	9	17 190	18,3	76,0
1989	16 953	9	16	16 928	17,8	73,8
1990	16 688	5	14	16 669	17,1	71,1
1991	17 224	5	26	17 193	17,4	72,2
1992	17 289	10	18	17 261	17,1	71,3
1993	19 108	—	23	19 085	18,7	78,3
1994	19 944	10	24	19 910	19,4	81,3
1995	19 954	10	23	19 921	19,3	81,1
1996	20 793	7	27	20 759	20,1	84,1
1997	21 604	6	26	21 572	20,8	87,7
1998	21 862	3	26	21 833	21,0	88,9
1999	21 732	—	35	21 697	20,8	88,4

Schaubild 12

Ehescheidungen in Baden-Württemberg seit 1953 nach ausgewählter Ehedauer

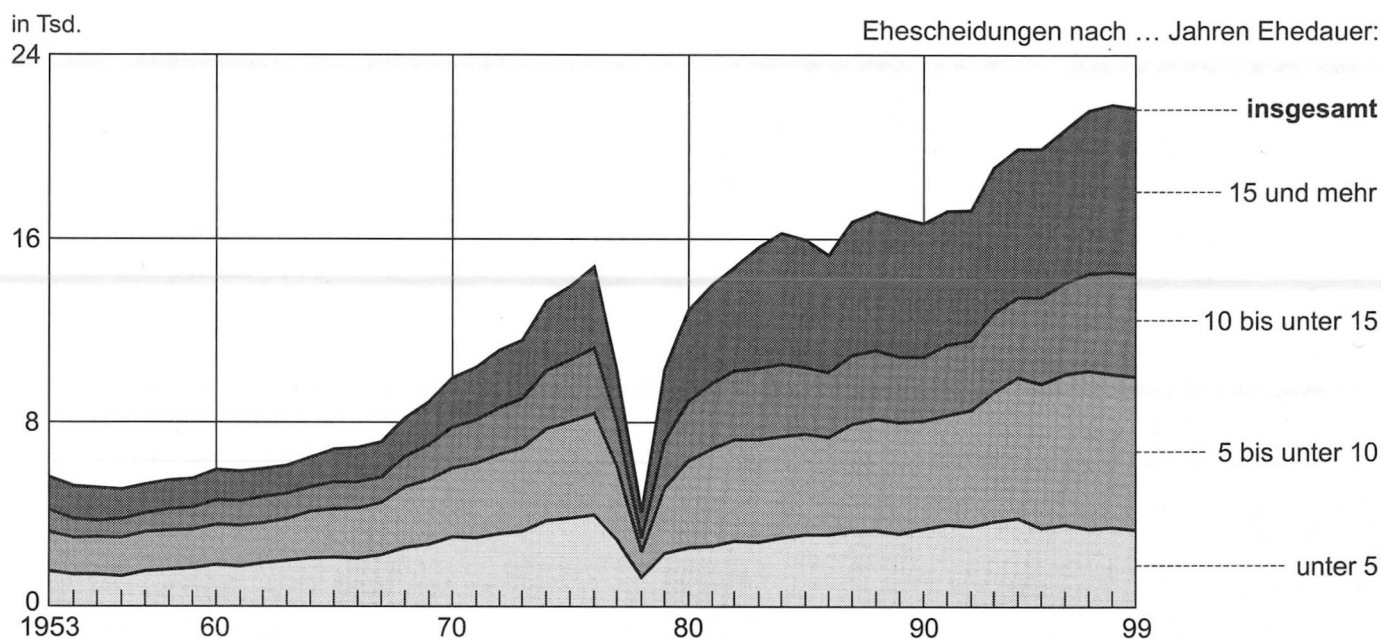

Anmerkung: 1978 Rückgang aufgrund der Reform des Ehe- und Familienrechts.

62. Ehescheidungen in Baden-Württemberg 1999 nach Eheschließungsjahr, Entscheidung in der Ehesache und Antragsteller

Eheschließungsjahr	Ehescheidungen												
	insgesamt	Entscheidung					Das Verfahren wurde beantragt ...						
		vor einjähriger Trennung § 1565 Abs.1 BGB i.V.m. §1565 Abs.2 BGB	nach einjähriger Trennung § 1565 Abs. 1 BGB	in einverständlicher Trennung §1565 Abs.1 BGB §1566 Abs.1 BGB	nach dreijähriger Trennung §1565 Abs.1 BGB i.V.m. §1566 Abs.2 BGB	aufgrund anderer Vorschriften	vom Mann			von der Frau			von beiden
							zusammen	ohne Zustimmung der Frau	mit	zusammen	ohne Zustimmung des Mannes	mit	
1999	15	15	-	-	-	-	5	-	5	9	1	8	1
1998	250	99	13	129	-	9	104	8	96	137	9	128	9
1997	736	59	93	573	-	11	271	19	252	441	52	389	24
1996	1 092	59	100	922	-	11	403	12	391	654	57	597	35
1995	1 263	50	117	1 051	31	14	439	12	427	786	67	719	38
1994	1 417	47	119	1 178	56	17	491	19	472	876	57	819	50
1993	1 441	54	142	1 160	66	19	512	21	491	874	63	811	55
1992	1 414	51	106	1 141	100	16	471	21	450	894	46	848	49
1991	1 203	42	107	952	86	16	426	20	406	748	48	700	29
1990	1 180	45	99	936	95	5	369	13	356	769	46	723	42
1989	1 115	52	98	866	87	12	386	15	371	690	53	637	39
1988	944	34	95	730	75	10	331	15	316	569	43	526	44
1987	883	24	85	684	80	10	295	11	284	556	31	525	32
1986	802	26	67	631	66	12	268	13	255	512	20	492	22
1985	739	22	74	567	70	6	262	10	252	443	34	409	34
1984/83	1 300	39	105	1 020	122	14	466	27	439	787	41	746	47
1982/81	1 080	34	95	834	101	16	414	20	394	636	40	596	30
1980/79	938	21	73	750	81	13	345	15	330	556	35	521	37
1978/77	760	32	51	569	97	11	280	5	275	454	15	439	26
1976 und früher	3 125	74	256	2 199	547	49	1 345	80	1 265	1 662	124	1 538	118
Insgesamt	21 697	879	1 895	16 892	1 760	271	7 883	356	7 527	13 053	882	12 171	761

63. Ehescheidungen in Baden-Württemberg 1999 nach Staatsangehörigkeit der Geschiedenen

Staatsangehörigkeit des Mannes	Staatsangehörigkeit der Frau									Insgesamt	
	deutsch	griechisch	italienisch	jugoslawisch	spanisch	türkisch	übrige	staatenlos	Anzahl	%	
Deutsch	17 377	21	56	94	30	67	923	3	18 571	85,6	
Griechisch	38	86	1	4	-	1	8	-	138	0,6	
Italienisch	195	6	192	3	2	5	19	-	422	1,9	
Jugoslawisch	243	-	9	127	-	1	13	-	393	1,8	
Spanisch	21	-	2	2	19	-	4	-	48	0,2	
Türkisch	279	3	3	1	1	332	9	-	628	2,9	
Übrige	1 073	2	11	15	6	3	380	-	1 490	6,9	
Staatenlos	6	-	-	-	-	-	-	1	7	0,0	
Insgesamt	Anzahl	19 232	118	274	246	58	409	1 356	4	21 697	X
	%	88,6	0,5	1,3	1,1	0,3	1,9	6,2	0,0	X	100

64. Ehescheidungen in Baden-Württemberg in ausgewählten Jahren nach dem Alter der Geschiedenen

Jahr	Ehescheidungen insgesamt	Davon im Alter von ... bis unter ... Jahren															
		unter 25		25 – 30		30 – 35		35 – 40		40 – 45		45 – 50		50 – 55		55 und älter	
		Anzahl	%	Anzahl	%	Anzahl	%	Anzahl	%	Anzahl	%	Anzahl	%	Anzahl	%	Anzahl	%
Männer																	
1955	5 163	211	4,1	896	17,4	989	19,2	642	12,4	826	16,0	728	14,1	477	9,2	394	7,6
1960	5 955	370	6,2	1 119	18,8	1 132	19,0	981	16,5	603	10,1	658	11,0	533	9,0	559	9,4
1970	9 926	660	6,6	2 129	21,4	2 409	24,3	1 483	14,9	1 204	12,1	814	8,2	420	4,2	807	8,1
1980	12 899	805	6,2	2 402	18,6	2 636	20,4	2 577	20,0	2 031	15,7	1 090	8,5	656	5,1	702	5,4
1990	16 669	531	3,2	2 520	15,1	3 463	20,8	2 997	18,0	2 481	14,9	2 075	12,4	1 500	9,0	1 102	6,6
1993	19 085	437	2,3	2 596	13,6	4 135	21,7	3 671	19,2	3 046	16,0	2 153	11,3	1 677	8,8	1 370	7,2
1994	19 910	479	2,4	2 715	13,6	4 349	21,8	3 903	19,6	2 978	15,0	2 213	11,1	1 743	8,8	1 530	7,7
1995	19 921	411	2,1	2 365	11,9	4 309	21,6	4 063	20,4	3 192	16,0	2 310	11,6	1 635	8,2	1 636	8,2
1996	20 759	363	1,7	2 372	11,4	4 465	21,5	4 367	21,0	3 348	16,1	2 457	11,8	1 626	7,8	1 761	8,5
1997	21 572	335	1,6	2 211	10,2	4 457	20,7	4 751	22,0	3 699	17,1	2 643	12,3	1 595	6,4	1 881	7,7
1998	21 833	372	1,7	1 961	9,0	4 416	20,2	4 793	22,0	3 916	17,9	2 819	12,9	1 619	7,4	1 937	8,9
1999	21 697	333	1,5	1 810	8,3	4 178	19,3	4 967	22,9	3 785	17,4	2 790	12,9	1 716	7,9	2 118	9,8
Frauen																	
1955	5 163	571	11,1	1 026	19,9	1 081	20,9	683	13,2	764	14,8	538	10,4	285	5,5	215	4,2
1960	5 955	947	15,9	1 192	20,0	988	16,6	999	16,8	602	10,1	581	9,8	368	6,2	278	4,7
1970	9 926	1 713	17,3	2 321	23,4	2 103	21,2	1 233	12,4	929	9,4	781	7,9	361	3,6	485	4,9
1980	12 899	1 998	15,5	2 994	23,2	2 398	18,6	2 131	16,5	1 644	12,7	754	5,8	449	3,5	531	4,1
1990	16 669	1 329	8,0	3 674	22,0	3 514	21,1	2 761	16,6	2 130	12,8	1 546	9,3	1 076	6,5	639	3,8
1993	19 085	1 251	6,6	3 855	20,2	4 524	23,7	3 281	17,2	2 663	14,0	1 586	8,3	1 124	5,9	801	4,2
1994	19 910	1 197	6,0	3 975	20,0	4 754	23,9	3 529	17,7	2 649	13,3	1 701	8,5	1 211	6,1	894	4,5
1995	19 921	1 061	5,3	3 612	18,1	4 941	24,8	3 825	19,2	2 680	13,5	1 714	8,6	1 077	5,4	1 011	5,1
1996	20 759	1 085	5,2	3 599	17,3	5 006	24,1	4 190	20,2	2 778	13,4	1 993	9,6	1 092	5,3	1 016	4,9
1997	21 572	961	4,5	3 421	15,9	5 287	24,5	4 543	21,1	3 052	14,1	2 105	9,8	1 059	3,9	1 144	4,3
1998	21 833	972	4,5	3 145	14,4	5 194	23,8	4 819	22,1	3 381	15,5	2 081	9,5	1 060	4,9	1 181	5,4
1999	21 697	917	4,2	2 924	13,5	4 982	23,0	4 864	22,4	3 463	16,0	2 205	10,2	1 105	5,1	1 237	5,7

65. Ehedauerspezifische Scheidungsziffern*) eines Scheidungsjahres in Baden-Württemberg seit 1950
 – Geschiedene Ehen eines Jahres auf 10 000 Eheschließung dieses Jahres –

Ehedauer	1950	1955	1960	1965	1970	1975	1980	1985	1990	1995	1997	1998	1999
	Kumulierte Werte												
0	7,1	2,5	2,8	5,3	9,7	14,5	3,8	6,4	3,3	3,6	2,5	3,6	2,7
1	45,7	33,9	38,5	50,5	87,4	116,5	56,5	61,2	58,5	43,5	40,2	42,3	47,5
2	131,1	89,5	113,7	129,7	211,7	298,9	176,5	183,3	189,0	162,1	165,6	179,3	176,5
3	234,8	153,0	197,4	216,8	345,4	488,8	332,9	371,9	382,0	347,2	353,9	369,0	365,1
4	333,5	219,5	272,0	300,1	473,0	666,2	515,0	582,1	593,9	571,7	571,1	587,3	582,1
5	455,2	285,3	340,4	377,1	589,1	839,7	692,3	788,6	795,0	814,8	811,1	828,4	819,9
6	611,8	339,9	403,1	443,6	680,8	982,8	833,0	971,7	987,8	1 051,4	1 074,8	1 073,8	1 060,5
7	752,8	398,1	459,1	502,9	761,7	1 109,8	966,7	1 140,8	1 164,7	1 269,0	1 301,5	1 300,8	1 293,4
8	882,2	448,0	506,5	558,2	839,8	1 226,7	1 081,8	1 308,8	1 318,1	1 461,4	1 519,9	1 511,9	1 496,0
9	986,5	500,4	550,8	607,2	908,0	1 330,4	1 190,3	1 456,8	1 456,7	1 639,7	1 720,3	1 701,2	1 688,0
10	1 079,5	550,4	591,5	656,8	971,0	1 431,9	1 286,5	1 591,4	1 591,2	1 795,6	1 894,8	1 888,9	1 877,5
11	1 152,9	599,5	630,1	697,0	1 020,5	1 514,2	1 372,1	1 708,5	1 717,3	1 947,1	2 063,2	2 059,2	2 037,7
12	1 214,1	636,0	667,6	734,5	1 072,3	1 585,5	1 456,9	1 807,3	1 824,4	2 084,5	2 209,1	2 221,7	2 193,2
13	1 272,7	677,6	698,5	763,9	1 118,1	1 651,2	1 532,3	1 890,9	1 928,0	2 211,9	2 358,1	2 355,2	2 337,2
14	1 325,8	711,6	731,3	795,0	1 157,4	1 709,0	1 598,4	1 975,2	2 016,6	2 336,2	2 487,0	2 491,2	2 471,8
15	1 372,8	740,0	760,4	823,4	1 197,0	1 764,4	1 661,4	2 059,5	2 101,9	2 448,9	2 605,1	2 608,9	2 598,7
16	1 426,9	767,3	790,4	847,7	1 225,5	1 816,4	1 721,1	2 134,3	2 186,8	2 556,2	2 710,6	2 731,5	2 710,1
17	1 470,5	790,9	816,1	870,2	1 256,5	1 864,3	1 775,7	2 208,5	2 260,9	2 645,0	2 824,0	2 837,9	2 816,3
18	1 521,1	814,6	844,3	891,5	1 286,5	1 905,3	1 824,8	2 275,3	2 333,9	2 729,4	2 920,6	2 939,3	2 913,2
19	1 555,5	835,3	865,9	912,0	1 313,1	1 945,3	1 868,7	2 349,1	2 397,5	2 812,5	3 018,4	3 042,3	3 011,4
20	1 589,4	857,4	888,9	935,7	1 343,0	1 979,4	1 913,4	2 411,3	2 458,3	2 887,4	3 101,7	3 130,9	3 090,0

*) Erläuterungen zu Querschnittanalysen auf Seite 12.

66. Geschiedene Ehen in Baden-Württemberg in ausgewählten Jahren nach Anzahl der noch lebenden minderjährigen Kinder*)

Zahl der Kinder	Geschiedene Ehen															
	1997		dagegen													
			1998		1995		1990		1985		1980		1975		1970	
	Anzahl	%	Anzahl	%	Anzahl	%	Anzahl	%	Anzahl	%	Anzahl	%	Anzahl	%	Anzahl	%
0	10 631	49,0	10 055	46,1	9 218	46,3	8 414	50,5	7 408	46,4	5 620	43,6	5 460	39,2	3 465	34,9
1	5 517	25,4	5 930	27,2	5 682	28,5	4 842	29,0	5 302	33,2	4 103	31,8	4 404	31,6	3 251	32,8
2	4 347	20,0	4 455	20,4	3 913	19,6	2 752	16,5	2 671	16,7	2 379	18,4	2 670	19,2	2 017	20,3
3	955	4,4	1 114	5,1	893	4,5	546	3,3	477	3,0	575	4,5	892	6,4	748	7,5
4	205	0,9	223	1,0	171	0,9	93	0,6	89	0,6	153	1,2	327	2,3	258	2,6
5 und mehr	42	0,2	56	0,3	44	0,2	22	0,1	24	0,2	69	0,5	168	1,2	187	1,9
Zahl der Kinder insgesamt	18 125	X	19 376	X	17 104	X	12 470	X	12 558	X	11 583	X	14 706	X	11 645	X
Zahl der Kinder auf 1 000 Ehescheidungen	835	X	887	X	859	X	748	X	786	X	898	X	1 056	X	1 173	X
Geschiedene Ehen insgesamt	21 697	100	21 833	100	19 921	100	16 669	100	15 971	100	12 899	100	13 921	100	9 926	100

*) Zum Zeitpunkt der Urteilsverkündung.

67. Ehelösungen durch Tod des Ehegatten sowie gerichtliches Urteil in Baden-Württemberg seit 1960 nach Alter und Geschlecht

Jahr	Alter von ... bis unter ... Jahren											Zusammen ¹⁾
	unter 20	20 – 25	25 – 30	30 – 35	35 – 40	40 – 45	45 – 50	50 – 55	55 – 65	65 – 75	75 und älter	
a) betroffene Männer zusammen												
1960	–	397	1 213	1 293	1 200	806	1 162	1 436	3 192	3 497	3 392	17 673
1970	5	690	2 225	2 611	1 727	1 567	1 269	889	3 112	4 674	3 567	22 370
1975	3	995	2 970	3 308	2 972	1 929	1 653	1 219	2 278	4 552	4 118	26 012
1980	10	814	2 468	2 751	2 770	2 391	1 540	1 298	1 923	3 811	4 548	24 349
1985	10	754	2 676	3 306	3 007	2 864	2 534	1 520	2 510	2 749	4 952	26 895
1990	8	533	2 556	3 529	3 126	2 715	2 453	2 170	2 864	2 504	5 373	27 850
1995	6	415	2 397	4 412	4 216	3 396	2 614	2 141	3 489	3 136	4 729	30 984
1996	1	368	2 400	4 569	4 512	3 567	2 773	2 083	3 569	3 365	4 831	32 072
1997	5	335	2 240	4 539	4 888	3 897	2 980	2 027	3 654	3 326	4 828	32 751
1998	4	371	1 989	4 491	4 962	4 103	3 152	2 039	3 647	3 178	4 754	32 719
1999	6	332	1 843	4 246	5 108	3 976	3 125	2 171	3 779	3 449	4 968	33 038
b) betroffene Frauen zusammen												
1960	52	1 052	1 441	1 381	1 741	1 451	2 189	2 878	7 814	7 665	3 378	31 157
1970	122	1 767	2 617	2 628	1 872	1 983	2 620	2 394	8 960	10 181	4 551	39 729
1975	210	2 438	3 526	3 037	3 141	2 255	2 410	3 393	7 797	11 374	5 507	45 106
1980	105	2 013	3 201	2 714	2 646	2 672	2 162	2 655	7 280	10 768	6 390	42 631
1985	67	1 944	3 611	3 434	2 981	2 916	2 984	2 515	7 614	9 180	7 791	45 050
1990	39	1 365	3 834	3 797	3 161	2 789	2 567	3 019	6 923	9 478	8 808	45 799
1995	28	1 087	3 745	5 223	4 263	3 316	2 727	2 556	7 359	10 491	8 359	49 187
1996	34	1 091	3 706	5 264	4 645	3 429	3 006	2 489	7 372	9 961	8 825	49 856
1997	32	966	3 529	5 536	4 968	3 698	3 095	2 367	7 209	9 618	9 031	50 081
1998	30	983	3 250	5 427	5 221	4 006	3 112	2 374	7 313	9 516	9 217	50 478
1999	47	911	3 014	5 212	5 234	4 088	3 154	2 483	6 946	9 340	9 517	49 981

¹⁾ Einschließlich Nichtigkeit oder Aufhebung der Ehe sowie ohne Angabe des Alters.

68. Ehescheidungen in den Stadt- und Landkreisen Baden-Württembergs 1999 nach dem Antragsteller und Ehedauer

Kreis Region Regierungsbezirk Land	Ehescheidungen		Verfahren beantragte(n)			Ehedauer von ... bis unter ... Jahren			
	insgesamt	auf 10 000 bestehende Ehen	Mann	Frau	beide	unter 5	5 - 10	10 - 15	15 und mehr
Stadtkreis Stuttgart, Landeshauptstadt	1 170	97,7	403	738	29	220	407	206	337
Landkreise									
Böblingen	837	95,4	297	512	28	125	249	176	287
Esslingen	918	75,6	349	561	8	194	281	164	279
Göppingen	599	95,8	205	348	46	107	167	131	200
Ludwigsburg	1 068	88,0	453	614	1	170	308	219	371
Rems-Murr-Kreis	897	91,0	359	502	36	138	286	151	322
Region Stuttgart	5 489	89,8	2 066	3 275	148	948	1 698	1 047	1 796
Stadtkreis Heilbronn	286	104,1	95	191	-	67	82	61	76
Landkreise									
Heilbronn	637	82,0	218	418	1	128	183	143	183
Hohenlohekreis	180	69,2	63	117	-	43	55	31	51
Schwäbisch Hall	378	85,8	129	246	3	53	116	80	129
Main-Tauber-Kreis	248	73,9	88	151	9	42	68	50	88
Region Franken	1 729	82,8	593	1 123	13	333	504	365	527
Landkreise									
Heidenheim	253	75,6	77	170	6	41	78	50	84
Ostalbkreis	575	77,3	206	350	19	83	151	117	224
Region Ostwürttemberg	828	76,8	283	520	25	124	229	167	308
Regierungsbezirk Stuttgart	8 046	86,7	2 942	4 918	186	1 405	2 431	1 579	2 631
Stadtkreise									
Baden-Baden	140	117,0	45	85	10	19	44	31	46
Karlsruhe	644	108,0	239	405	-	96	226	135	187
Landkreise									
Karlsruhe	832	79,3	335	495	2	127	256	184	265
Rastatt	477	85,9	172	281	24	69	155	92	161
Region Mittlerer Oberrhein	2 093	90,2	791	1 266	36	311	681	442	659
Stadtkreise									
Heidelberg	285	111,7	104	167	14	59	93	54	79
Mannheim	736	111,8	265	456	15	116	238	166	216
Landkreise									
Neckar-Odenwald-Kreis	326	90,4	134	182	10	60	85	70	111
Rhein-Neckar-Kreis	1 207	93,8	465	676	66	150	389	261	407
Region Unterer Neckar	2 554	99,7	968	1 481	105	385	805	551	813
Stadtkreis Pforzheim	258	94,9	64	154	40	37	101	47	73
Landkreise									
Calw	304	81,1	112	190	2	41	91	63	109
Enzkreis	392	82,1	155	198	39	51	123	87	131
Freudenstadt	224	78,5	73	141	10	22	68	52	82
Region Nordschwarzwald	1 178	83,6	404	683	91	151	383	249	395
Regierungsbezirk Karlsruhe	5 825	92,6	2 163	3 430	232	847	1 869	1 242	1 867
Stadtkreis Freiburg im Breisgau	300	80,3	108	190	2	41	112	55	92
Landkreise									
Breisgau-Hochschwarzwald	543	98,4	193	336	14	93	150	111	189
Ermendingen	336	95,0	116	218	2	45	103	79	109
Ortenaukreis	709	72,9	222	376	111	94	226	138	251
Region Südlicher Oberrhein	1 888	83,9	639	1 120	129	273	591	383	641
Landkreise									
Rottweil	210	62,1	66	142	2	23	61	54	72
Schwarzwald-Baar-Kreis	445	87,8	135	271	39	50	136	98	161
Tuttlingen	251	77,5	91	159	1	47	67	61	76
Region Schwarzwald-Baar-Heuberg	906	77,5	292	572	42	120	264	213	309
Landkreise									
Konstanz	650	108,5	206	415	29	103	206	117	224
Lörrach	480	93,5	176	303	1	70	131	111	168
Waldshut	387	99,2	147	226	14	42	116	104	125
Region Hochrhein-Bodensee	1 517	101,0	529	944	44	215	453	332	517
Regierungsbezirk Freiburg	4 311	87,6	1 460	2 636	215	608	1 308	928	1 467
Landkreise									
Reutlingen	610	93,5	206	380	24	87	192	114	217
Tübingen	337	76,6	139	189	9	44	107	69	117
Zollernalbkreis	393	82,4	150	230	13	55	113	88	137
Region Neckar-Alb	1 340	85,4	495	799	46	186	412	271	471
Stadtkreis Ulm	280	111,8	106	173	1	37	78	48	117
Landkreise									
Alb-Donau-Kreis	351	79,3	127	221	3	56	91	75	129
Biberach	291	68,5	126	160	5	41	97	64	89
Region Donau-Iller 1)	922	82,5	359	554	9	134	266	187	335
Landkreise									
Bodenseekreis	466	101,0	179	281	6	68	142	93	163
Ravensburg	543	90,0	195	305	43	86	153	118	186
Sigmaringen	244	79,5	90	130	24	22	74	65	83
Region Bodensee-Oberschwaben	1 253	91,4	464	716	73	176	369	276	432
Regierungsbezirk Tübingen	3 515	86,6	1 318	2 069	128	496	1 047	734	1 238
Baden-Württemberg	21 697	88,4	7 883	13 053	761	3 356	6 655	4 483	7 203

1) Soweit Land Baden-Württemberg.

69. Geschiedene 1999 in den Stadt- und Landkreisen Baden-Württembergs nach Geschlecht und Alter

Kreis Region Regierungsbezirk Land	Ehe- schei- dungen ins- gesamt	Davon													
		Männer							Frauen						
		im Alter von ... bis unter ... Jahren													
		u. 25	25-30	30-35	35-40	40-45	45-50	50 u. ä.	u. 25	25-30	30-35	35-40	40-45	45-50	50 u. ä.
Stadtkreis Stuttgart, Landeshauptstadt	1 170	20	92	221	260	186	142	249	54	147	275	240	160	128	166
Landkreise															
Böblingen	837	11	74	169	181	150	84	168	36	114	197	185	126	81	98
Esslingen	918	12	83	195	219	158	97	154	42	128	245	202	137	79	85
Göppingen	599	11	36	130	158	92	64	108	21	93	142	131	87	56	69
Ludwigsburg	1 068	16	108	189	249	165	142	199	41	136	243	242	161	113	132
Rems-Murr-Kreis	897	13	74	154	202	160	113	181	31	123	201	208	145	75	114
Region Stuttgart	5 489	83	467	1058	1269	911	642	1059	225	741	1303	1208	816	532	664
Stadtkreis Heilbronn	286	9	27	65	56	48	32	49	12	41	71	62	45	24	31
Landkreise															
Heilbronn	637	13	66	151	139	105	74	89	33	96	174	143	87	50	54
Hohenlohekreis	180	7	22	33	43	32	25	18	18	27	38	51	23	15	8
Schwäbisch Hall	378	10	34	67	103	56	49	59	24	49	75	99	60	38	33
Main-Tauber-Kreis	248	5	30	45	61	36	29	42	15	37	69	46	31	19	31
Region Franken	1 729	44	179	361	402	277	209	257	102	250	427	401	246	146	157
Landkreise															
Heidenheim	253	6	22	46	52	55	40	32	13	43	53	47	51	24	22
Ostalbkreis	575	7	58	118	117	102	87	86	32	91	111	132	98	67	44
Region Ostwürttemberg	828	13	80	164	169	157	127	118	45	134	164	179	149	91	66
Regierungsbezirk Stuttgart	8 046	140	726	1583	1840	1345	978	1434	372	1125	1894	1788	1211	769	887
Stadtkreise															
Baden-Baden	140	1	12	26	31	27	20	23	7	11	34	32	24	13	19
Karlsruhe	644	8	49	138	133	115	94	107	22	86	158	127	122	64	65
Landkreise															
Karlsruhe	832	14	59	169	209	145	110	126	33	128	198	185	130	87	71
Rastatt	477	5	44	83	114	86	64	81	22	66	107	108	67	57	50
Region Mittlerer Oberrhein	2 093	28	164	416	487	373	288	337	84	291	497	452	343	221	205
Stadtkreise															
Heidelberg	285	5	19	55	64	46	36	60	11	30	60	68	41	37	38
Mannheim	736	16	71	136	174	121	88	130	30	114	157	170	105	83	77
Landkreise															
Neckar-Odenwald-Kreis	326	2	31	67	75	56	45	50	19	43	81	62	51	36	34
Rhein-Neckar-Kreis	1 207	13	94	224	262	210	169	235	38	165	252	276	213	113	150
Region Unterer Neckar	2 554	36	215	482	575	433	338	475	98	352	550	576	410	269	299
Stadtkreis Pforzheim	258	4	23	50	63	45	35	38	15	38	64	56	34	28	23
Landkreise															
Calw	304	6	20	52	66	64	41	55	11	42	60	75	53	29	34
Enzkreis	392	2	29	77	94	68	52	70	11	53	97	87	63	40	41
Freudenstadt	224	2	13	44	55	43	35	32	8	24	67	44	38	22	21
Region Nordschwarzwald	1 178	14	85	223	278	220	163	195	45	157	288	262	188	119	119
Regierungsbezirk Karlsruhe	5 825	78	464	1121	1340	1026	789	1007	227	800	1335	1290	941	609	623
Stadtkreis Freiburg im Breisgau	300	5	18	55	56	61	55	50	14	39	53	65	54	45	30
Landkreise															
Breisgau-Hochschwarzwald	543	8	34	95	128	95	89	94	16	65	123	126	80	68	65
Emmendingen	336	5	20	70	91	66	35	49	12	42	89	82	56	23	32
Ortenaukreis	709	10	66	144	153	140	82	114	37	97	156	157	127	72	63
Region Südlicher Oberrhein	1 888	28	138	364	428	362	261	307	79	243	421	430	317	208	190
Landkreise															
Rottweil	210	6	10	46	54	38	19	37	4	22	57	51	36	16	24
Schwarzwald-Baar-Kreis	445	4	36	81	104	72	58	90	14	58	91	101	73	48	60
Tuttlingen	251	10	27	44	58	46	33	33	18	36	56	48	46	23	24
Region Schwarzwald-Baar-Neuberg	906	20	73	171	216	156	110	160	36	116	204	200	155	87	108
Landkreise															
Konstanz	650	4	43	130	141	120	74	138	24	79	140	152	103	71	81
Lörrach	480	3	35	89	95	104	64	90	13	52	107	121	76	49	62
Waldshut	387	2	29	77	104	62	48	65	13	46	80	98	63	43	44
Region Hochrhein-Bodensee	1 517	9	107	296	340	286	186	293	50	177	327	371	242	163	187
Regierungsbezirk Freiburg	4 311	57	318	831	984	804	557	760	165	536	952	1001	714	458	485
Landkreise															
Reutlingen	610	9	50	117	146	108	79	101	24	80	145	128	113	63	57
Tübingen	337	4	24	52	81	68	49	59	12	37	68	86	64	39	31
Zollernalbkreis	393	4	35	89	88	65	46	66	17	43	108	96	56	43	30
Region Neckar-Alb	1 340	17	109	258	315	241	174	226	53	160	321	310	233	145	118
Stadtkreis Ulm	280	6	21	45	60	46	33	69	15	26	57	58	42	39	43
Landkreise															
Alb-Donau-Kreis	351	6	34	60	71	69	49	62	18	51	70	75	70	35	32
Biberach	291	5	31	61	66	42	40	46	12	47	82	53	49	26	22
Region Donau-Iller 1)	922	17	86	166	197	157	122	177	45	124	209	186	161	100	97
Landkreise															
Bodenseekreis	466	11	33	85	100	73	71	93	25	58	95	105	77	50	56
Ravensburg	543	11	57	87	122	94	69	103	20	85	122	112	93	53	58
Sigmaringen	244	2	17	47	69	45	30	34	10	36	54	72	33	21	18
Region Bodensee-Oberschwaben	1 253	24	107	219	291	212	170	230	55	179	271	289	203	124	132
Regierungsbezirk Tübingen	3 515	58	302	643	803	610	466	633	153	463	801	785	597	369	347
Baden-Württemberg	21 697	333	1810	4178	4967	3785	2790	3834	917	2924	4982	4864	3463	2205	2342

1) Soweit Land Baden-Württemberg.

70. Ehescheidungen in Baden-Württemberg seit 1955 nach Altersgruppen der beiden Geschiedenen

Alter von ... bis unter ... Jahren		1955	1960	1965	1970	1975	1980	1985	1990	1995	1998	1999
des Mannes	der Frau											
unter 25	unter 20	21	22	34	71	136	61	47	24	15	19	24
	20 – 25	142	271	296	492	737	617	546	332	244	247	190
	25 – 30	42	73	90	87	97	107	127	139	115	72	82
	30 – 35	5	3	9	7	6	12	23	20	26	23	19
	35 und älter	1	1	3	3	9	8	7	16	11	11	18
25 – 30	unter 20	13	19	18	27	36	24	8	11	10	6	12
	20 – 25	295	463	566	844	1 226	960	986	672	504	439	422
	25 – 30	419	504	815	995	1 379	1 209	1 376	1 489	1 347	1 060	933
	30 – 35	140	103	144	211	191	171	199	278	384	315	296
	35 und älter	29	30	31	52	68	38	62	70	120	141	147
30 – 35	unter 25	69	131	118	236	278	247	276	218	201	172	194
	25 – 30	392	417	650	932	1 329	1 211	1 401	1 473	1 576	1 415	1 251
	30 – 35	385	404	501	998	1 144	966	1 288	1 435	1 988	2 163	2 007
	35 – 40	103	134	119	175	313	156	204	235	388	506	508
	40 und älter	40	46	42	68	84	56	49	102	156	160	218
35 – 40	unter 30	117	171	201	229	427	427	456	432	462	469	507
	30 – 35	284	305	361	622	1 019	934	1 190	1 232	1 754	1 887	1 890
	35 – 40	157	373	364	462	1 039	914	984	1 081	1 492	1 962	1 997
	40 – 45	70	90	139	109	190	239	196	191	274	366	437
	45 und älter	14	42	38	61	66	63	68	61	81	109	136
40 – 45	unter 35	212	134	146	253	298	349	424	495	637	658	632
	35 – 40	236	234	243	372	650	790	948	947	1 231	1 562	1 570
	40 – 45	283	159	262	413	466	724	957	818	1 058	1 353	1 298
	45 – 50	77	53	68	125	129	121	257	159	193	244	219
	50 und älter	18	23	28	41	56	47	42	62	73	99	66
45 – 50	unter 40	188	186	128	204	313	224	402	478	624	710	670
	40 – 45	231	194	209	226	353	460	776	757	854	1 073	1 050
	45 – 50	238	199	146	285	331	312	710	634	669	853	890
	50 – 55	51	64	29	71	102	69	125	172	120	132	129
	55 und älter	20	15	11	28	43	25	37	34	43	51	51
50 – 55	unter 45	175	163	163	131	197	209	264	387	479	515	560
	45 – 50	143	182	146	159	199	195	350	525	543	596	650
	50 – 55	122	139	112	89	196	184	255	486	462	387	392
	55 – 60	29	35	36	31	32	58	45	85	125	106	93
	60 und älter	8	14	9	10	7	10	11	17	26	15	21
55 und älter	unter 45	91	117	97	103	83	71	128	110	241	297	337
	45 – 50	57	100	80	151	105	67	162	164	206	265	300
	50 – 55	90	137	137	157	209	145	192	340	413	431	466
	55 – 60	89	118	149	221	160	209	189	244	479	545	563
	60 und älter	67	87	104	175	218	210	204	244	297	399	452
Insgesamt		5 163	5 955	6 842	9 926	13 921	12 899	15 971	16 669	19 921	21 833	21 697

Räumliche Bevölkerungsbewegung

71. Wanderungen in Baden-Württemberg seit 1985

Jahr	Wanderungen insgesamt			Davon					
				innerhalb des Landes	über die Landesgrenze Baden-Württembergs ¹⁾				
	Zuzüge	Fortzüge	Wanderungs- saldo		Zuzüge bzw. Fortzüge	zusammen		darunter über die Grenze des Bundesgebietes 2)	
				Zuzüge		Fortzüge	Zuzüge	Fortzüge	Wanderungs- saldo
a) Gesamtbevölkerung									
1985	569 642	540 502	+ 29 140	378 760	190 882	161 742	92 969	84 535	+ 8 434
1986	577 268	530 471	+ 46 797	372 013	205 255	158 458	106 748	77 817	+ 28 931
1987	580 553	529 304	+ 51 249	362 562	217 991	166 742	115 359	80 760	+ 34 599
1988	624 153	540 141	+ 84 012	369 082	255 071	171 059	154 371	81 401	+ 72 970
1989	775 327	606 678	+ 168 649	416 543	358 784	190 135	231 183	94 183	+ 137 000
1990	824 452	642 130	+ 182 322	438 057	386 395	204 073	250 197	103 039	+ 147 158
1991	813 217	653 786	+ 159 431	433 140	380 077	220 646	231 066	109 984	+ 121 082
1992	857 908	732 622	+ 125 286	456 288	401 620	276 334	271 541	159 501	+ 112 040
1993	850 461	784 553	+ 65 908	506 388	344 073	278 165	230 400	160 053	+ 70 347
1994	816 539	795 256	+ 21 283	522 275	294 264	272 981	178 968	149 665	+ 29 303
1995	802 015	769 443	+ 32 572	505 800	296 215	263 643	179 761	140 026	+ 39 735
1996	769 833	730 444	+ 39 389	492 360	277 473	238 084	164 580	117 648	+ 46 932
1997	742 439	739 586	+ 2 853	485 333	257 106	254 253	145 056	136 009	+ 9 047
1998	742 508	727 324	+ 15 184	478 942	263 566	248 382	144 979	131 713	+ 13 266
1999	742 511	703 659	+ 38 852	468 222	274 289	235 437	151 727	121 471	+ 30 256
b) Deutsche									
1985	439 991	411 157	+ 28 834	331 374	108 617	79 783	22 362	11 942	+ 10 420
1986	434 232	406 751	+ 27 481	324 774	109 458	81 977	22 845	11 357	+ 11 488
1987	442 120	412 656	+ 29 464	323 869	118 251	88 787	27 731	13 350	+ 14 381
1988	455 581	415 291	+ 40 290	323 846	131 735	91 445	42 861	12 683	+ 30 178
1989	586 947	463 288	+ 123 659	364 903	222 044	98 385	107 570	14 152	+ 93 418
1990	615 131	488 823	+ 126 308	380 830	234 301	107 993	111 656	18 863	+ 92 793
1991	551 577	491 012	+ 60 565	379 438	172 139	111 574	36 348	14 010	+ 22 338
1992	537 012	500 614	+ 36 398	385 696	151 316	114 918	36 734	14 281	+ 22 453
1993	547 635	523 773	+ 23 862	408 625	139 010	115 148	40 269	15 106	+ 25 163
1994	564 079	557 758	+ 6 321	431 026	133 053	126 732	32 859	22 017	+ 10 842
1995	545 280	533 934	+ 11 346	407 379	137 901	126 555	37 491	22 039	+ 15 452
1996	531 088	517 721	+ 13 367	395 399	135 689	122 322	38 719	19 832	+ 18 887
1997	531 546	516 098	+ 15 448	394 965	136 581	121 133	40 213	19 981	+ 20 232
1998	534 957	516 542	+ 21 415	394 064	140 893	119 478	38 952	18 809	+ 20 143
1999	522 865	499 481	+ 23 384	383 786	139 079	115 695	33 850	18 468	+ 15 382
c) Ausländer									
1985	129 651	129 345	+ 306	47 386	82 265	81 959	70 607	72 593	- 1 986
1986	143 036	123 720	+ 19 316	47 239	95 797	76 481	83 903	66 460	+ 17 443
1987	138 433	116 648	+ 21 785	38 693	99 740	77 955	87 628	67 410	+ 20 218
1988	168 572	124 850	+ 43 722	45 236	123 336	79 614	111 510	68 718	+ 42 792
1989	188 380	143 390	+ 44 990	51 640	136 740	91 750	123 613	80 031	+ 43 582
1990	209 321	153 307	+ 56 014	57 227	152 094	96 080	138 541	84 176	+ 54 365
1991	261 640	162 774	+ 98 866	53 702	207 938	109 072	194 718	95 974	+ 98 744
1992	320 896	232 008	+ 88 888	70 592	250 304	161 416	234 807	145 220	+ 89 587
1993	302 826	260 780	+ 42 046	97 763	205 063	163 017	190 131	144 947	+ 45 184
1994	252 460	237 498	+ 14 962	91 249	161 211	146 249	146 109	127 648	+ 18 461
1995	256 735	235 509	+ 21 226	98 421	158 314	137 088	142 270	117 987	+ 24 283
1996	238 745	212 723	+ 26 022	96 961	141 784	115 762	125 861	97 816	+ 28 045
1997	210 893	223 488	- 12 595	90 368	120 525	133 120	104 843	116 028	- 11 185
1998	207 551	213 782	- 6 231	84 878	122 673	128 904	106 027	112 904	- 6 877
1999	219 646	204 178	+ 15 468	84 436	135 210	119 742	117 877	103 003	+ 14 874

1) Der Wanderungssaldo über die Landesgrenze von Baden-Württemberg ist identisch mit dem Gesamt-Wanderungssaldo, da der Wanderungssaldo innerhalb des Landes 0 ist. - 2) Der Beitritt der ehemaligen DDR am 3.10.1990 wurde erst ab Berichtsjahr 1991 berücksichtigt.

72. Wanderungen zwischen Baden-Württemberg und dem Ausland 1998 und 1999 nach der Staatsangehörigkeit

Land der Staatsangehörigkeit	1998			1999		
	Zuzüge	Fortzüge	Saldo	Zuzüge	Fortzüge	Saldo
Deutschland	38 952	18 809	+ 20 143	33 850	18 468	+ 15 382
Belgien	225	260	- 35	214	239	- 25
Bosnien	1 964	19 182	- 17 218	2 451	9 063	- 6 612
Dänemark	283	281	+ 2	264	262	+ 2
Finnland	457	382	+ 75	443	425	+ 18
Frankreich	3 546	3 227	+ 319	3 654	3 627	+ 27
Griechenland	3 128	4 421	- 1 293	3 508	4 248	- 740
Großbritannien und Nordirland	1 744	1 922	- 178	1 837	1 841	- 4
Irland	454	563	- 109	399	400	- 1
Italien	8 781	9 017	- 236	8 589	8 953	- 364
Jugoslawien 1)	12 882	11 421	+ 1 461	16 876	11 507	+ 5 369
Kroatien	2 769	3 951	- 1 182	3 167	3 209	- 42
Lettland	199	149	+ 50	157	128	+ 29
Litauen	377	316	+ 61	402	295	+ 107
Luxemburg	80	68	+ 12	128	76	+ 52
Makedonien	496	379	+ 117	436	373	+ 63
Moldau	161	87	+ 74	155	82	+ 73
Niederlande	689	708	- 19	598	617	- 19
Österreich	1 305	1 162	+ 143	1 403	1 205	+ 198
Polen	10 748	10 040	+ 708	11 908	10 459	+ 1 449
Portugal	3 349	3 274	+ 75	2 935	3 288	- 353
Rumänien	4 744	3 212	+ 1 532	5 024	3 894	+ 1 130
Rußland	3 441	1 930	+ 1 511	4 605	2 033	+ 2 572
Schweden	712	727	- 15	631	615	+ 16
Schweiz	991	876	+ 115	1 063	881	+ 182
Slowakische Republik	1 468	1 399	+ 69	1 653	1 217	+ 436
Slowenien	463	422	+ 41	411	470	- 59
ehemal. Sowjetunion o.n. Angaben	396	338	+ 58	384	260	+ 124
Spanien	1 477	1 718	- 241	1 647	1 728	- 81
Tschechische Republik	1 080	762	+ 318	1 420	1 138	+ 282
ehemal. Tschechoslowakei o.n. Ang.	382	409	- 27	386	421	- 35
Türkei	8 607	8 368	+ 239	8 799	8 090	+ 709
Ungarn	2 443	1 917	+ 526	2 804	2 278	+ 526
Ukraine	1 623	648	+ 975	1 602	752	+ 850
übriges europäisches Ausland	1 994	1 475	+ 519	2 411	1 609	+ 802
Europäisches Ausland	122 410	113 820	+ 8 590	126 214	104 151	+ 22 063
Afrika	3 649	2 917	+ 732	4 077	2 862	+ 1 215
Amerika	6 445	5 472	+ 973	6 898	5 351	+ 1 547
Asien	11 978	8 996	+ 2 982	14 005	8 635	+ 5 370
Australien	313	306	+ 7	336	255	+ 81
Außereuropäisches Ausland	22 385	17 691	+ 4 694	25 316	17 103	+ 8 213
Staatenlos	46	63	- 17	47	73	- 26
Ungeklärt und ohne Angaben	138	139	- 1	150	144	+ 6
Insgesamt	144 979	131 713	+ 13 266	151 727	121 471	+ 30 256
Gebiet der ehemal. Sowjetunion insgesamt 2)	9 404	5 148	+ 4 256	10 836	5 041	+ 5 795

1) Serbien (Makedonien bis 1992) und Montenegro, sowie ehemaliges Jugoslawien ohne nähere Angaben.
2) Einschließlich Wanderungen mit den asiatischen Gebieten.

73. Wanderungen über die Landesgrenze Baden-Württembergs 1998 und 1999 nach Herkunft und Ziel

Herkunft bzw. Ziel	1998			1999		
	Zuzüge	Fortzüge	Saldo	Zuzüge	Fortzüge	Saldo
Bundesgebiet	118 587	116 669	+ 1 918	122 562	113 966	+ 8 596
Schleswig-Holstein	2 916	2 691	+ 225	3 054	2 544	+ 510
Hamburg	2 081	2 511	- 430	2 096	2 591	- 495
Niedersachsen	10 599	6 848	+ 3 751	11 712	6 810	+ 4 902
Bremen	752	724	+ 28	873	765	+ 108
Nordrhein-Westfalen	17 546	16 897	+ 649	17 858	16 414	+ 1 444
Hessen	14 366	15 679	- 1 313	14 499	15 384	- 885
Rheinland-Pfalz	12 608	14 626	- 2 018	12 287	14 582	- 2 295
Bayern	28 860	34 658	- 5 798	28 341	34 286	- 5 945
Saarland	2 379	2 411	- 32	2 156	2 206	- 50
Berlin	5 478	5 900	- 422	5 415	5 430	- 15
Brandenburg	3 408	2 185	+ 1 223	4 307	2 414	+ 1 893
Mecklenburg-Vorpommern	1 619	1 699	- 80	1 827	1 383	+ 444
Sachsen	8 618	5 597	+ 3 021	9 714	5 313	+ 4 401
Sachsen-Anhalt	3 605	1 801	+ 1 804	4 285	1 634	+ 2 651
Thüringen	3 752	2 442	+ 1 310	4 138	2 210	+ 1 928
Ausland	144 979	131 713	+ 13 266	151 727	121 471	+ 30 256
Europäisches Ausland	104 962	103 973	+ 989	112 281	94 279	+ 18 002
Belgien	447	500	- 53	417	463	- 46
Bosnien	2 012	17 672	- 15 660	2 499	6 933	- 4 434
Dänemark	334	377	- 43	327	308	+ 19
Finnland	453	440	+ 13	459	451	+ 8
Frankreich	5 507	5 612	- 105	5 599	5 948	- 349
Griechenland	3 276	4 556	- 1 280	3 678	4 379	- 701
Großbritannien u. Nordirland	2 352	2 679	- 327	2 391	2 514	- 123
Irland	509	658	- 149	456	543	- 87
Italien	9 089	9 435	- 346	8 935	9 416	- 481
Jugoslawien 1)	12 767	8 552	+ 4 215	16 616	10 039	+ 6 577
Kroatien	2 700	5 259	- 2 559	3 066	3 585	- 519
Lettland	252	162	+ 90	199	149	+ 50
Litauen	424	328	+ 96	436	310	+ 126
Luxemburg	144	137	+ 7	189	161	+ 28
Makedonien	480	448	+ 32	583	449	+ 134
Moldau	309	88	+ 221	331	91	+ 240
Niederlande	987	982	+ 5	833	829	+ 4
Österreich	1 813	1 814	- 1	1 984	2 079	- 95
Polen	12 770	11 626	+ 1 144	14 270	11 884	+ 2 386
Portugal	3 493	3 386	+ 107	3 078	3 446	- 368
Rumänien	5 703	3 298	+ 2 405	5 856	3 949	+ 1 907
Rußland	13 047	2 071	+ 10 976	12 578	2 089	+ 10 489
Schweden	822	890	- 68	772	756	+ 16
Schweiz	2 770	3 530	- 760	2 780	3 711	- 931
Slowakische Republik	1 498	1 418	+ 80	1 665	1 214	+ 451
Slowenien	482	507	- 25	433	528	- 95
ehemal. Sowjetunion o.n. Ang.	453	319	+ 134	416	230	+ 186
Spanien	2 396	3 069	- 673	2 626	2 944	- 318
Tschechische Republik	1 161	899	+ 262	1 505	1 272	+ 233
ehemal. Tschechoslowakei o.n.A.	429	403	+ 26	424	449	- 25
Türkei	8 683	8 457	+ 226	8 881	8 181	+ 700
Ungarn	2 584	2 049	+ 535	2 948	2 423	+ 525
Ukraine	2 678	637	+ 2 041	2 428	740	+ 1 688
übriges europäisches Ausland	2 138	1 715	+ 423	2 623	1 816	+ 807
Außereuropäisches Ausland	39 870	26 559	+ 13 311	39 285	25 864	+ 13 421
Afrika	4 389	3 561	+ 828	4 798	3 421	+ 1 377
Amerika	9 673	12 082	- 2 409	10 297	11 982	- 1 685
Asien	25 198	9 934	+ 15 264	23 512	9 520	+ 13 992
Australien	610	982	- 372	678	941	- 263
Unbekanntes Ausland	147	1 181	- 1 034	161	1 328	- 1 167
Unbekannt und ohne Angaben	-	-	-	-	-	-
Insgesamt	263 566	248 382	+ 15 184	274 289	235 437	+ 38 852
Gebiet der ehemal. Sowjetunion insgesamt 2)	32 722	5 414	+ 27 308	28 524	5 232	+ 23 292

1) Serbien und Montenegro, sowie ehemaliges Jugoslawien ohne nähere Angaben.

2) Einschließlich Wanderungen mit den asiatischen Gebieten.

74. Wanderungen über die Landesgrenze Baden-Württembergs 1999 nach ausgewählten Merkmalen

Herkunfts- bzw. Zielgebiet	Zuzüge Fortzüge Saldo	Insgesamt	Im Alter von ... bis unter ... Jahren						Deutsche	Ausländer
			unter 18	18-25	25-30	30-50	50-65	65 u. älter		
Landesgebiet	Z	122 562	19 431	25 605	21 630	43 080	7 376	5 440	105 229	17 333
	F	113 966	17 857	21 075	20 777	41 014	7 742	5 501	97 227	16 739
	S	+ 8 596	+ 1 574	+ 4 530	+ 853	+ 2 066	- 366	- 61	+ 8 002	+ 594
Schleswig-Holstein	Z	3 054	457	698	529	1 040	187	143	2 736	318
	F	2 544	386	496	424	840	240	158	2 384	160
	S	+ 510	+ 71	+ 202	+ 105	+ 200	- 53	- 15	+ 352	+ 158
Hamburg	Z	2 096	236	401	390	845	133	91	1 838	258
	F	2 591	218	618	679	896	108	72	2 247	344
	S	- 495	+ 18	- 217	- 289	- 51	+ 25	+ 19	- 409	- 86
Niedersachsen	Z	11 712	2 201	2 185	1 921	3 905	837	663	9 990	1 722
	F	6 810	1 205	1 152	1 152	2 410	535	356	6 063	747
	S	+ 4 902	+ 996	+ 1 033	+ 769	+ 1 495	+ 302	+ 307	+ 3 927	+ 975
Bremen	Z	873	107	179	200	302	40	45	723	150
	F	765	81	187	173	256	41	27	664	101
	S	+ 108	+ 26	- 8	+ 27	+ 46	- 1	+ 18	+ 59	+ 49
Nordrhein-Westfalen	Z	17 858	2 525	3 022	3 418	6 722	1 157	1 014	14 956	2 902
	F	16 414	2 622	2 745	3 191	6 221	929	706	13 342	3 072
	S	+ 1 444	- 97	+ 277	+ 227	+ 501	+ 228	+ 308	+ 1 614	- 170
Hessen	Z	14 499	2 052	2 684	2 624	5 506	948	685	12 150	2 349
	F	15 384	2 255	2 505	3 037	6 095	878	614	12 523	2 861
	S	- 885	- 203	+ 179	- 413	- 589	+ 70	+ 71	- 373	- 512
Rheinland-Pfalz	Z	12 287	1 751	2 587	2 359	4 364	684	542	10 164	2 123
	F	14 582	2 632	2 331	2 330	5 476	1 112	701	12 070	2 512
	S	- 2 295	- 881	+ 256	+ 29	- 1 112	- 428	- 159	- 1 906	- 389
Bayern	Z	28 341	4 256	5 812	5 366	10 138	1 578	1 191	23 957	4 384
	F	34 286	5 266	6 416	6 354	12 136	2 347	1 767	29 479	4 807
	S	- 5 945	- 1 010	- 604	- 988	- 1 998	- 769	- 576	- 5 522	- 423
Saarland	Z	2 156	283	432	451	772	112	106	1 798	358
	F	2 206	378	412	372	770	177	97	1 870	336
	S	- 50	- 95	+ 20	+ 79	+ 2	- 65	+ 9	- 72	+ 22
Berlin	Z	5 415	846	795	989	2 251	359	175	4 532	883
	F	5 430	475	1 292	1 298	1 866	291	208	4 661	769
	S	- 15	+ 371	- 497	- 309	+ 385	+ 68	- 33	- 129	+ 114
Brandenburg	Z	4 307	907	1 138	569	1 312	249	132	4 008	299
	F	2 414	529	435	297	795	207	151	2 264	150
	S	+ 1 893	+ 378	+ 703	+ 272	+ 517	+ 42	- 19	+ 1 744	+ 149
Mecklenburg-Vorpommern	Z	1 827	336	582	268	497	91	53	1 691	136
	F	1 383	258	314	172	404	145	90	1 312	71
	S	+ 444	+ 78	+ 268	+ 96	+ 93	- 54	- 37	+ 379	+ 65
Sachsen	Z	9 714	1 891	2 689	1 353	2 941	533	307	9 000	714
	F	5 313	915	1 202	719	1 715	441	321	4 845	468
	S	+ 4 401	+ 976	+ 1 487	+ 634	+ 1 226	+ 92	- 14	+ 4 155	+ 246
Sachsen-Anhalt	Z	4 285	844	1 156	584	1 307	245	149	3 843	442
	F	1 634	273	414	263	467	119	98	1 504	130
	S	+ 2 651	+ 571	+ 742	+ 321	+ 840	+ 126	+ 51	+ 2 339	+ 312
Thüringen	Z	4 138	739	1 245	609	1 178	223	144	3 843	295
	F	2 210	364	556	316	667	172	135	1 999	211
	S	+ 1 928	+ 375	+ 689	+ 293	+ 511	+ 51	+ 9	+ 1 844	+ 84
Ausland	Z	151 727	26 689	36 318	23 165	48 853	11 675	5 027	33 850	117 877
	F	121 471	17 054	23 675	19 226	45 018	11 778	4 720	18 468	103 003
	S	+30 256	+ 9 635	+12 643	+ 3 939	+ 3 835	- 103	+ 307	+15 382	+14 874
sonstige Gebiete, ungeklärt und ohne Angaben	Z	-	-	-	-	-	-	-	-	-
	F	-	-	-	-	-	-	-	-	-
	S	-	-	-	-	-	-	-	-	-
Insgesamt	Z	274 289	46 120	61 923	44 795	91 933	19 051	10 467	139 079	135 210
	F	235 437	34 911	44 750	40 003	86 032	19 520	10 221	115 695	119 742
	S	+38 852	+11 209	+17 173	+ 4 792	+ 5 901	- 469	+ 246	+23 384	+15 468

75. Wanderungen über die Landesgrenze Baden-Württembergs 1999 nach Alters- und Geburtsjahren

Alter von ... bis unter ... Jahren	Geburts- jahr	Zuzüge			Fortzüge			Wanderungssaldo					
		insgesamt	und zwar		insgesamt	und zwar		insgesamt	und zwar				
			männlich	Ausländer		männlich	Ausländer		männlich	Ausländer			
unter 1	1999	2 143	1 053	700	1 333	671	466	+	810	+	382	+	234
1 - 2	1998	3 518	1 804	1 445	2 724	1 417	1 022	+	794	+	387	+	423
2 - 3	1997	3 195	1 659	1 330	2 842	1 473	1 179	+	353	+	186	+	151
3 - 4	1996	2 959	1 463	1 214	2 617	1 350	1 062	+	342	+	113	+	152
4 - 5	1995	2 822	1 473	1 253	2 363	1 231	1 070	+	459	+	242	+	183
Zusammen		14 637	7 452	5 942	11 879	6 142	4 799	+	2 758	+	1 310	+	1 143
5 - 6	1994	2 631	1 368	1 198	2 229	1 134	1 042	+	402	+	234	+	156
6 - 7	1993	2 481	1 273	1 155	2 260	1 162	1 089	+	221	+	111	+	66
7 - 8	1992	2 470	1 225	1 082	2 167	1 092	1 068	+	303	+	133	+	14
8 - 9	1991	2 321	1 151	1 074	1 825	945	916	+	496	+	206	+	158
9 - 10	1990	2 329	1 243	1 046	1 809	960	851	+	520	+	283	+	195
Zusammen		12 232	6 260	5 555	10 290	5 293	4 966	+	1 942	+	967	+	589
10 - 11	1989	2 291	1 174	959	1 742	896	813	+	549	+	278	+	146
11 - 12	1988	2 313	1 200	936	1 688	882	796	+	625	+	318	+	140
12 - 13	1987	2 272	1 166	916	1 530	770	695	+	742	+	396	+	221
13 - 14	1986	2 152	1 138	882	1 418	727	666	+	734	+	411	+	216
14 - 15	1985	2 145	1 082	914	1 478	791	746	+	667	+	291	+	168
Zusammen		11 173	5 760	4 607	7 856	4 066	3 716	+	3 317	+	1 694	+	891
15 - 16	1984	2 171	1 118	941	1 368	667	645	+	803	+	451	+	296
16 - 17	1983	2 769	1 534	1 386	1 615	835	855	+	1 154	+	699	+	531
17 - 18	1982	3 138	1 640	1 582	1 903	1 062	1 013	+	1 235	+	578	+	569
18 - 19	1981	4 444	2 030	2 404	2 563	1 340	1 454	+	1 881	+	690	+	950
19 - 20	1980	6 846	2 729	3 754	4 089	1 843	2 369	+	2 757	+	886	+	1 385
Zusammen		19 368	9 051	10 067	11 538	5 747	6 336	+	7 830	+	3 304	+	3 731
20 - 21	1979	9 484	4 063	5 084	5 958	2 553	3 173	+	3 526	+	1 510	+	1 911
21 - 22	1978	10 416	4 860	5 797	7 557	3 481	4 155	+	2 859	+	1 379	+	1 642
22 - 23	1977	10 447	4 955	6 160	8 060	3 842	4 433	+	2 387	+	1 113	+	1 727
23 - 24	1976	10 294	5 127	6 160	8 329	4 244	4 765	+	1 965	+	883	+	1 395
24 - 25	1975	9 992	5 235	5 983	8 194	4 395	4 646	+	1 798	+	840	+	1 337
Zusammen		50 633	24 240	29 184	38 098	18 515	21 172	+	12 535	+	5 725	+	8 012
25 - 26	1974	9 415	4 978	5 536	8 093	4 336	4 562	+	1 322	+	642	+	974
26 - 27	1973	8 927	4 766	5 048	7 962	4 330	4 277	+	965	+	436	+	771
27 - 28	1972	8 953	4 964	4 661	7 812	4 361	3 893	+	1 141	+	603	+	768
28 - 29	1971	8 949	5 049	4 363	8 234	4 727	3 852	+	715	+	322	+	511
29 - 30	1970	8 551	4 877	4 231	7 902	4 656	3 750	+	649	+	221	+	481
Zusammen		44 795	24 634	23 839	40 003	22 410	20 334	+	4 792	+	2 224	+	3 505
30 - 31	1969	8 303	4 864	3 967	7 854	4 722	3 598	+	449	+	142	+	369
31 - 32	1968	7 961	4 737	3 654	7 551	4 542	3 492	+	410	+	195	+	162
32 - 33	1967	7 298	4 318	3 279	7 094	4 309	3 136	+	204	+	9	+	143
33 - 34	1966	6 816	4 078	2 975	6 558	3 977	2 998	+	258	+	101	-	23
34 - 35	1965	6 319	3 739	2 932	6 211	3 838	2 967	+	108	-	99	-	35
Zusammen		36 697	21 736	16 807	35 268	21 388	16 191	+	1 429	+	348	+	616
35 - 36	1964	5 852	3 516	2 748	5 574	3 482	2 618	+	278	+	34	+	130
36 - 37	1963	5 492	3 324	2 545	5 180	3 277	2 552	+	312	+	47	-	7
37 - 38	1962	5 087	3 091	2 413	4 720	2 942	2 352	+	367	+	149	+	61
38 - 39	1961	4 618	2 817	2 141	4 248	2 677	2 136	+	370	+	140	+	5
39 - 40	1960	4 430	2 733	2 136	4 076	2 583	2 135	+	354	+	150	+	1
Zusammen		25 479	15 481	11 983	23 798	14 961	11 793	+	1 681	+	520	+	190

Alter von ... bis unter ... Jahren	Geburts- jahr	Zuzüge			Fortzüge			Wanderungssaldo					
		insgesamt	und zwar		insgesamt	und zwar		insgesamt	und zwar				
			männlich	Ausländer		männlich	Ausländer		männlich	Ausländer			
40 - 41	1959	3 995	2 380	1 927	3 633	2 277	2 007	+	362	+	103	-	80
41 - 42	1958	3 781	2 359	1 896	3 304	2 184	1 899	+	477	+	175	-	3
42 - 43	1957	3 370	2 103	1 687	3 134	2 098	1 834	+	236	+	5	-	147
43 - 44	1956	3 305	2 001	1 720	3 044	1 958	1 734	+	261	+	43	-	14
44 - 45	1955	3 086	1 910	1 651	2 748	1 799	1 733	+	338	+	111	-	82
Zusammen		17 537	10 753	8 881	15 863	10 316	9 207	+	1 674	+	437	-	326
45 - 46	1954	2 768	1 709	1 417	2 570	1 684	1 567	+	198	+	25	-	150
46 - 47	1953	2 631	1 587	1 385	2 255	1 462	1 373	+	376	+	125	+	12
47 - 48	1952	2 479	1 522	1 268	2 209	1 427	1 287	+	270	+	95	-	19
48 - 49	1951	2 258	1 313	1 098	2 067	1 272	1 188	+	191	+	41	-	90
49 - 50	1950	2 084	1 248	1 055	2 002	1 217	1 198	+	82	+	31	-	143
Zusammen		12 220	7 379	6 223	11 103	7 062	6 613	+	1 117	+	317	-	390
50 - 51	1949	1 979	1 111	1 017	1 854	1 115	1 085	+	125	-	4	-	68
51 - 52	1948	1 746	972	903	1 717	1 022	981	+	29	-	50	-	78
52 - 53	1947	1 521	900	820	1 469	843	867	+	52	+	57	-	47
53 - 54	1946	1 308	728	706	1 249	706	757	+	59	+	22	-	51
54 - 55	1945	1 081	612	602	1 129	617	661	-	48	-	5	-	59
Zusammen		7 635	4 323	4 048	7 418	4 303	4 351	+	217	+	20	-	303
55 - 56	1944	1 154	657	534	1 119	620	580	+	35	+	37	-	46
56 - 57	1943	1 053	547	496	1 178	624	589	-	125	-	77	-	93
57 - 58	1942	1 110	557	477	1 067	528	562	+	43	+	29	-	85
58 - 59	1941	1 239	603	492	1 221	588	556	+	18	+	15	-	64
59 - 60	1940	1 261	611	499	1 217	618	540	+	44	-	7	-	41
Zusammen		5 817	2 975	2 498	5 802	2 978	2 827	+	15	-	3	-	329
60 - 61	1939	1 271	617	458	1 481	763	715	-	210	-	146	-	257
61 - 62	1938	1 199	573	490	1 380	707	755	-	181	-	134	-	265
62 - 63	1937	1 114	501	440	1 161	604	646	-	47	-	103	-	206
63 - 64	1936	1 054	526	419	1 236	656	639	-	182	-	130	-	220
64 - 65	1935	961	445	387	1 042	539	555	-	81	-	94	-	168
Zusammen		5 599	2 662	2 194	6 300	3 269	3 310	-	701	-	607	-	1 116
65 - 66	1934	878	424	381	993	540	587	-	115	-	116	-	206
66 - 67	1933	733	357	329	824	453	520	-	91	-	96	-	191
67 - 68	1932	654	292	318	700	362	405	-	46	-	70	-	87
68 - 69	1931	598	265	270	616	317	331	-	18	-	52	-	61
69 - 70	1930	612	292	242	648	314	311	-	36	-	22	-	69
Zusammen		3 475	1 630	1 540	3 781	1 986	2 154	-	306	-	356	-	614
70 - 71	1929	594	254	223	538	228	259	+	56	+	26	-	36
71 - 72	1928	600	246	230	535	256	243	+	65	-	10	-	13
72 - 73	1927	529	218	184	433	186	201	+	96	+	32	-	17
73 - 74	1926	429	146	149	440	176	197	-	11	-	30	-	48
74 - 75	1925	465	157	147	403	145	143	+	62	+	12	+	4
Zusammen		2 617	1 021	933	2 349	991	1 043	+	268	+	30	-	110
75 und mehr	1924 u. früher	4 375	1 156	909	4 091	1 201	930	+	284	-	45	-	21
Insgesamt		274 289	146 513	135 210	235 437	130 628	119 742	+	38 852	+	15 885	+	15 468

76. Wanderungsströme zwischen den Regionen Baden-Württembergs 1999

Herkunft	Stuttgart	Franken	Ost- Württemberg	Mittlerer Oberrhein	Unterer Neckar	Nord- schwarzwald
----------	-----------	---------	---------------------	------------------------	-------------------	----------------------

a) Gesamtbevölkerung

Stuttgart	.	3 789	2 391	2 640	1 565	4 677
Franken	4 744	.	663	1 121	2 040	842
Ostwürttemberg	2 307	572	.	298	139	397
Mittlerer Oberrhein	1 690	685	174	.	2 836	2 199
Unterer Neckar	1 693	2 161	193	3 793	.	575
Nordschwarzwald	4 442	438	116	2 405	456	.
Südlicher Oberrhein	1 480	436	179	2 780	909	708
Schwarzwald-Baar-Heuberg	1 121	180	86	382	219	1 194
Hochrhein-Bodensee	1 251	282	151	750	467	669
Neckar-Alb ¹⁾	4 812	378	206	478	340	1 424
Donau-Iller	1 537	207	540	341	221	554
Bodensee-Oberschwaben	1 395	270	207	414	241	637

b) Ausländer

Stuttgart	.	845	493	942	308	1 091
Franken	1 259	.	81	277	293	94
Ostwürttemberg	549	65	.	63	15	45
Mittlerer Oberrhein	389	120	35	.	507	324
Unterer Neckar	377	315	27	1 451	.	86
Nordschwarzwald	754	105	23	716	76	.
Südlicher Oberrhein	178	49	31	553	90	103
Schwarzwald-Baar-Heuberg	153	57	8	123	33	139
Hochrhein-Bodensee	144	51	24	192	43	154
Neckar-Alb ¹⁾	875	64	16	156	86	222
Donau-Iller	251	40	62	100	25	52
Bodensee-Oberschwaben	146	36	14	68	22	85

c) positive Wanderungssalden der Gesamtbevölkerung

Stuttgart	.	.	84	950	.	235
Franken	955	.	91	436	.	404
Ostwürttemberg	.	.	.	124	.	281
Mittlerer Oberrhein
Unterer Neckar	128	121	54	957	.	119
Nordschwarzwald	.	.	.	206	.	.
Südlicher Oberrhein	.	27	30	747	24	149
Schwarzwald-Baar-Heuberg	.	.	24	48	.	554
Hochrhein-Bodensee	.	69	15	253	.	397
Neckar-Alb ¹⁾	183	.	.	63	.	586
Donau-Iller	.	53	112	137	37	427
Bodensee-Oberschwaben	2	96	.	116	.	449

1) Soweit Land Baden-Württemberg.

Südlicher Oberrhein	Schwarzwald-Baar-Heuberg	Hochrhein-Bodensee	Neckar-Alb	Donau- ¹⁾ Iller	Bodensee-Oberschwaben	Herkunft	Ziel
---------------------	--------------------------	--------------------	------------	----------------------------	-----------------------	----------	------

a) Gesamtbevölkerung

1 570	1 229	1 255	4 629	1 564	1 393	Stuttgart	
409	183	213	477	154	174	Franken	
149	62	136	386	428	210	Ostwürttemberg	
2 033	334	497	415	204	298	Mittlerer Oberrhein	
885	231	478	456	184	288	Unterer Neckar	
559	640	272	838	127	188	Nordschwarzwald	
.	1 277	2 372	513	279	589	Südlicher Oberrhein	
1 524	.	1 035	877	127	491	Schwarzwald-Baar-Heuberg	
2 743	1 098	.	556	287	1 339	Hochrhein-Bodensee	
446	891	427	.	521	984	Neckar-Alb	
272	153	248	1 005	.	1 393	Donau-Iller ¹⁾	
515	530	1 236	1 647	1 252	.	Bodensee-Oberschwaben	

b) Ausländer

251	226	211	916	272	207	Stuttgart	
58	50	44	131	32	19	Franken	
12	10	17	184	47	14	Ostwürttemberg	
275	67	68	114	32	40	Mittlerer Oberrhein	
114	37	100	106	18	45	Unterer Neckar	
81	60	24	125	18	18	Nordschwarzwald	
.	186	309	91	52	46	Südlicher Oberrhein	
524	.	132	105	18	58	Schwarzwald-Baar-Heuberg	
698	129	.	167	27	137	Hochrhein-Bodensee	
72	107	48	.	80	108	Neckar-Alb	
31	18	23	459	.	146	Donau-Iller ¹⁾	
46	47	146	712	122	.	Bodensee-Oberschwaben	

c) positive Wanderungssalden der Gesamtbevölkerung

90	108	4		27		Stuttgart	
	3		99			Franken	
			180		3	Ostwürttemberg	
						Mittlerer Oberrhein	
	12	11	116		47	Unterer Neckar	
						Nordschwarzwald	
			67	7	74	Südlicher Oberrhein	
247	.					Schwarzwald-Baar-Heuberg	
371	63	.	129	39	103	Hochrhein-Bodensee	
	14		.			Neckar-Alb	
	26		484	.	141	Donau-Iller ¹⁾	
	39		663		.	Bodensee-Oberschwaben	

77. Wanderungen in Baden-Württemberg 1999 nach ausgewählten Strömen

Herkunfts- bzw. Zielgebiet	Zuzüge Fortzüge Saldo	Insgesamt	Im Alter von ... bis unter ... Jahren					65 u. älter	Deutsche	Ausländer
			unter 18	18-25	25-30	30-50	50-65			
Stadtkreis Stuttgart, Landeshauptstadt										
Baden-Württemberg	Z	17 712	1 852	4 334	3 997	5 983	1 008	538	12 823	4 889
	F	19 435	2 617	3 385	3 415	7 419	1 540	1 059	15 348	4 087
	S	- 1 723	- 765	+ 949	+ 582	- 1 436	- 532	- 521	- 2 525	+ 802
darunter										
Landkreis Esslingen	Z	2 900	369	512	578	1 099	232	110	2 061	839
	F	3 878	596	520	635	1 642	292	193	2 972	906
Landkreis Ludwigsburg	Z	2 876	421	572	592	1 002	189	100	1 832	1 044
	F	3 854	616	551	657	1 571	302	157	2 946	908
Rems-Murr-Kreis	Z	1 989	206	424	435	718	135	71	1 410	579
	F	2 960	414	486	456	1 125	310	169	2 250	710
Landkreis Böblingen	Z	1 761	172	371	392	651	116	59	1 273	488
	F	1 895	241	258	292	819	148	137	1 450	445
Landkreis Tübingen	Z	643	39	141	176	258	20	9	534	109
	F	505	55	154	110	153	20	13	426	79
Stadtkreis Karlsruhe	Z	511	66	108	139	178	14	6	214	297
	F	270	28	73	57	94	14	4	170	100
Ostalbkreis	Z	474	50	166	107	124	14	13	368	106
	F	321	33	82	56	94	23	33	269	52
Andere Bundesländer	Z	9 103	783	2 196	2 202	3 370	365	187	7 296	1 807
	F	7 487	737	1 327	1 587	3 035	496	305	6 061	1 426
	S	+ 1 616	+ 46	+ 869	+ 615	+ 335	- 131	- 118	+ 1 235	+ 381
darunter neue Bundesländer und ehemaliges Berlin (Ost)	Z	1 936	196	748	378	538	58	18	1 646	290
	F	1 017	89	296	211	308	61	52	886	131
	S	+ 919	+ 107	+ 452	+ 167	+ 230	- 3	- 34	+ 760	+ 159
Ausland	Z	12 528	1 820	3 025	2 233	4 058	1 008	384	1 059	11 469
	F	11 900	1 591	2 044	2 004	4 407	1 306	548	921	10 979
	S	+ 628	+ 229	+ 981	+ 229	- 349	- 298	- 164	+ 138	+ 490
Sonstige Gebiete, ungeklärt und ohne Angabe	Z	-	-	-	-	-	-	-	-	-
	F	-	-	-	-	-	-	-	-	-
Zusammen	Z	39 343	4 455	9 555	8 432	13 411	2 381	1 109	21 178	18 165
	F	38 822	4 945	6 756	7 006	14 861	3 342	1 912	22 330	16 492
	S	+ 521	- 490	+ 2 799	+ 1 426	- 1 450	- 961	- 803	- 1 152	+ 1 673
Landkreis Böblingen										
Baden-Württemberg	Z	9 321	1 620	1 591	1 726	3 451	516	417	7 014	2 307
	F	8 573	1 310	1 507	1 523	3 254	567	412	6 919	1 654
	S	+ 748	+ 310	+ 84	+ 203	+ 197	- 51	+ 5	+ 95	+ 653
darunter										
Stadtkreis Stuttgart, Landeshauptstadt	Z	1 895	241	258	292	819	148	137	1 450	445
	F	1 761	172	371	392	651	116	59	1 273	488
Landkreis Ludwigsburg	Z	1 366	282	247	235	471	75	56	823	543
	F	934	140	156	153	385	67	33	734	200
Landkreis Calw	Z	1 025	208	187	188	341	58	43	743	282
	F	1 211	244	177	160	463	74	93	1 028	183
Landkreis Esslingen	Z	802	129	89	146	356	56	26	651	151
	F	733	93	118	154	299	48	21	560	173
Landkreis Tübingen	Z	631	105	145	125	227	18	11	503	128
	F	770	133	127	123	318	44	25	619	151
Landkreis Freudenstadt	Z	420	117	58	48	135	35	27	319	101
	F	292	59	36	31	102	19	45	257	35
Rems-Murr-Kreis	Z	392	79	68	70	146	14	15	332	60
	F	286	37	49	48	114	26	12	241	45
Andere Bundesländer	Z	3 930	681	635	783	1 538	151	142	3 286	644
	F	2 935	414	520	531	1 121	235	114	2 503	432
	S	+ 995	+ 267	+ 115	+ 252	+ 417	- 84	+ 28	+ 783	+ 212
darunter neue Bundesländer und ehemaliges Berlin (Ost)	Z	973	169	266	186	289	44	19	888	85
	F	371	52	92	60	126	23	18	353	18
	S	+ 602	+ 117	+ 174	+ 126	+ 163	+ 21	+ 1	+ 535	+ 67
Ausland	Z	4 665	706	1 056	752	1 661	363	127	514	4 151
	F	4 768	764	712	708	1 836	569	179	665	4 103
	S	- 103	- 58	+ 344	+ 44	- 175	- 206	- 52	- 151	+ 48
Sonstige Gebiete, ungeklärt und ohne Angabe	Z	-	-	-	-	-	-	-	-	-
	F	-	-	-	-	-	-	-	-	-
Zusammen	Z	17 916	3 007	3 282	3 261	6 650	1 030	686	10 814	7 102
	F	16 276	2 488	2 739	2 762	6 211	1 371	705	10 087	6 189
	S	+ 1 640	+ 519	+ 543	+ 499	+ 439	- 341	- 19	+ 727	+ 913

Noch: 77. Wanderungen in Baden-Württemberg 1999 nach ausgewählten Strömen

Herkunfts- bzw. Zielgebiet	Zuzüge Fortzüge Saldo	Insgesamt	Im Alter von ... bis unter ... Jahren					Deutsche	Ausländer	
			unter 18	18-25	25-30	30-50	50-65			65 u. älter
Landkreis Esslingen										
Baden-Württemberg	Z	11 679	1 847	2 016	2 270	4 396	674	-476	8 994	2 685
	F	10 546	1 694	1 792	1 869	3 905	807	479	8 441	2 105
	S	+ 1 133	+ 153	+ 224	+ 401	+ 491	- 133	- 3	+ 553	+ 580
darunter										
Stadtkreis Stuttgart, Landeshauptstadt	Z	3 878	596	520	635	1 642	292	193	2 972	906
	F	2 900	369	512	578	1 099	232	110	2 061	839
Landkreis Ludwigsburg	Z	1 055	227	206	199	339	60	24	478	577
	F	599	101	84	120	237	41	16	458	141
Landkreis Göppingen	Z	962	160	198	161	358	50	35	769	193
	F	1 138	239	174	158	426	84	57	908	230
Landkreis Reutlingen	Z	835	145	148	168	307	45	22	677	158
	F	1 048	202	154	175	380	78	59	876	172
Landkreis Böblingen	Z	733	93	118	154	299	48	21	560	173
	F	802	129	89	146	356	56	26	651	151
Rems-Murr-Kreis	Z	720	108	122	127	301	34	28	597	123
	F	777	133	127	123	295	63	36	621	156
Landkreis Tübingen	Z	420	57	72	108	155	13	15	381	39
	F	427	67	111	80	144	18	7	341	86
Andere Bundesländer	Z	4 410	700	778	839	1 697	246	150	3 760	650
	F	3 649	521	603	639	1 413	310	163	3 080	569
	S	+ 761	+ 179	+ 175	+ 200	+ 284	- 64	- 13	+ 680	+ 81
darunter neue Bundesländer und ehemaliges Berlin (Ost)										
Ausland	Z	1 132	186	310	171	358	80	27	1 046	86
	F	529	80	110	95	169	46	29	476	53
	S	+ 603	+ 106	+ 200	+ 76	+ 189	+ 34	- 2	+ 570	+ 33
Sonstige Gebiete, ungeklärt und ohne Angabe	Z	4 799	883	1 133	731	1 563	390	99	616	4 183
	F	4 425	682	718	672	1 641	533	179	681	3 744
	S	+ 374	+ 201	+ 415	+ 59	- 78	- 143	- 80	- 65	+ 439
Zusammen	Z	20 888	3 430	3 927	3 840	7 656	1 310	725	13 370	7 518
	F	18 620	2 897	3 113	3 180	6 959	1 650	821	12 202	6 418
	S	+ 2 268	+ 533	+ 814	+ 660	+ 697	- 340	- 96	+ 1 168	+ 1 100
Landkreis Göppingen										
Baden-Württemberg	Z	4 185	812	819	707	1 403	243	201	3 195	990
	F	3 527	528	805	662	1 191	204	137	2 908	619
	S	+ 658	+ 284	+ 14	+ 45	+ 212	+ 39	+ 64	+ 287	+ 371
darunter										
Landkreis Esslingen	Z	1 138	239	174	158	426	84	57	908	230
	F	962	160	198	161	358	50	35	769	193
Stadtkreis Stuttgart, Landeshauptstadt	Z	382	57	77	65	127	29	27	332	50
	F	345	29	105	85	114	10	2	261	84
Landkreis Ludwigsburg	Z	369	90	92	63	96	15	13	112	257
	F	134	31	27	21	39	11	5	99	35
Rems-Murr-Kreis	Z	256	42	47	44	103	12	8	224	32
	F	276	53	37	42	110	19	15	231	45
Alb-Donau-Kreis	Z	248	55	45	49	76	9	14	190	58
	F	270	52	46	43	98	16	15	240	30
Ostalbkreis	Z	242	35	48	51	81	14	13	219	23
	F	250	41	44	45	94	12	14	226	24
Landkreis Freudenstadt	Z	172	55	20	13	51	21	12	159	13
	F	17	1	2	2	4	2	6	16	1
Andere Bundesländer	Z	1 643	334	303	259	579	99	69	1 386	257
	F	1 510	259	271	256	510	111	103	1 282	228
	S	+ 133	+ 75	+ 32	+ 3	+ 69	- 12	- 34	+ 104	+ 29
darunter neue Bundesländer und ehemaliges Berlin (Ost)										
Ausland	Z	449	104	101	61	142	25	16	427	22
	F	233	42	41	28	94	14	14	223	10
	S	+ 216	+ 62	+ 60	+ 33	+ 48	+ 11	+ 2	+ 204	+ 12
Sonstige Gebiete, ungeklärt und ohne Angabe	Z	2 152	370	484	335	695	191	77	280	1 872
	F	2 168	364	352	342	752	263	95	266	1 902
	S	- 16	+ 6	+ 132	- 7	- 57	- 72	- 18	+ 14	- 30
Zusammen	Z	7 980	1 516	1 606	1 301	2 677	533	347	4 861	3 119
	F	7 205	1 151	1 428	1 260	2 453	578	335	4 456	2 749
	S	+ 775	+ 365	+ 178	+ 41	+ 224	- 45	+ 12	+ 405	+ 370

Noch: 77. Wanderungen in Baden-Württemberg 1999 nach ausgewählten Strömen

Herkunfts- bzw. Zielgebiet	Zuzüge Fortzüge Saldo	Insgesamt	Im Alter von ... bis unter ... Jahren						Deutsche	Ausländer
			unter 18	18-25	25-30	30-50	50-65	65 u. älter		
Landkreis Ludwigsburg										
Baden-Württemberg	Z	11 189	1 795	1 961	2 086	4 188	712	447	8 628	2 561
	F	13 152	2 627	2 631	2 328	4 196	810	560	8 132	5 020
	S	- 1 963	- 832	- 670	- 242	- 8	- 98	- 113	+ 496	- 2 459
darunter										
Stadtkreis Stuttgart, Landeshauptstadt	Z	3 854	616	551	657	1 571	302	157	2 946	908
	F	2 876	421	572	592	1 002	189	100	1 832	1 044
Rems-Murr-Kreis	Z	1 047	155	179	185	408	76	44	856	191
	F	1 434	334	255	230	486	82	47	868	566
Landkreis Böblingen	Z	934	140	156	153	385	67	33	734	200
	F	1 366	282	247	235	471	75	56	823	543
Landkreis Heilbronn	Z	866	162	149	167	305	49	34	710	156
	F	1 481	366	194	214	483	103	121	1 045	436
Landkreis Esslingen	Z	599	101	84	120	237	41	16	458	141
	F	1 055	227	206	199	339	60	24	478	577
Enzkreis	Z	414	81	80	70	143	16	24	338	76
	F	618	149	83	89	239	39	19	502	116
Landkreis Freudenstadt	Z	255	64	46	30	77	28	10	73	182
	F	100	20	19	18	27	8	8	71	29
Andere Bundesländer	Z	4 744	829	805	917	1 781	235	177	3 867	877
	F	3 484	508	611	615	1 304	277	169	2 970	514
	S	+ 1 260	+ 321	+ 194	+ 302	+ 477	- 42	+ 8	+ 897	+ 363
darunter neue Bundesländer und ehemaliges Berlin (Ost)										
	Z	1 235	246	330	189	382	56	32	1 126	109
	F	488	75	112	86	135	48	32	442	46
	S	+ 747	+ 171	+ 218	+ 103	+ 247	+ 8	-	+ 684	+ 63
Ausland	Z	9 291	2 068	2 364	1 556	2 647	507	149	772	8 519
	F	6 173	907	1 202	955	2 264	646	199	870	5 303
	S	+ 3 118	+ 1 161	+ 1 162	+ 601	+ 383	- 139	- 50	- 98	+ 3 216
Sonstige Gebiete, ungeklärt und ohne Angabe	Z	-	-	-	-	-	-	-	-	-
	F	-	-	-	-	-	-	-	-	-
Zusammen	Z	25 224	4 692	5 130	4 559	8 616	1 454	773	13 267	11 957
	F	22 809	4 042	4 444	3 898	7 764	1 733	928	11 972	10 837
	S	+ 2 415	+ 650	+ 686	+ 661	+ 852	- 279	- 155	+ 1 295	+ 1 120
Rems-Murr-Kreis										
Baden-Württemberg	Z	8 933	1 525	1 639	1 512	3 167	665	425	6 802	2 131
	F	7 556	1 120	1 481	1 381	2 707	472	395	6 165	1 391
	S	+ 1 377	+ 405	+ 158	+ 131	+ 460	+ 193	+ 30	+ 637	+ 740
darunter										
Stadtkreis Stuttgart, Landeshauptstadt	Z	2 960	414	486	456	1 125	310	169	2 250	710
	F	1 989	206	424	435	718	135	71	1 410	579
Landkreis Ludwigsburg	Z	1 434	334	255	230	486	82	47	868	566
	F	1 047	155	179	185	408	76	44	856	191
Landkreis Esslingen	Z	777	133	127	123	295	63	36	621	156
	F	720	108	122	127	301	34	28	597	123
Ostalbkreis	Z	676	149	130	113	223	35	26	556	120
	F	667	138	100	103	237	40	49	571	96
Landkreis Böblingen	Z	286	37	49	48	114	26	12	241	45
	F	392	79	68	70	146	14	15	332	60
Landkreis Göppingen	Z	276	53	37	42	110	19	15	231	45
	F	256	42	47	44	103	12	8	224	32
Landkreis Schwäbisch Hall	Z	271	39	65	36	93	17	21	237	34
	F	377	78	54	43	105	37	60	350	27
Andere Bundesländer	Z	3 320	598	594	622	1 182	172	152	2 818	502
	F	2 572	424	469	446	935	178	120	2 188	384
	S	+ 748	+ 174	+ 125	+ 176	+ 247	- 6	+ 32	+ 630	+ 118
darunter neue Bundesländer und ehemaliges Berlin (Ost)										
	Z	980	179	255	165	292	57	32	920	60
	F	377	56	88	64	114	27	28	346	31
	S	+ 603	+ 123	+ 167	+ 101	+ 178	+ 30	+ 4	+ 574	+ 29
Ausland	Z	4 309	759	976	636	1 385	382	171	602	3 707
	F	4 307	697	762	623	1 501	474	250	574	3 733
	S	+ 2	+ 62	+ 214	+ 13	- 116	- 92	- 79	+ 28	- 26
Sonstige Gebiete, ungeklärt und ohne Angabe	Z	-	-	-	-	-	-	-	-	-
	F	-	-	-	-	-	-	-	-	-
Zusammen	Z	16 562	2 882	3 209	2 770	5 734	1 219	748	10 222	6 340
	F	14 435	2 241	2 712	2 450	5 143	1 124	765	8 927	5 508
	S	+ 2 127	+ 641	+ 497	+ 320	+ 591	+ 95	- 17	+ 1 295	+ 832

Noch: 77. Wanderungen in Baden-Württemberg 1999 nach ausgewählten Strömen

Herkunfts- bzw. Zielgebiet	Zuzüge Fortzüge Saldo	Insgesamt	Im Alter von ... bis unter ... Jahren					65 u. älter	Deutsche	Ausländer
			unter 18	18-25	25-30	30-50	50-65			

Stadtkreis Heilbronn

Baden-Württemberg	Z	4 158	762	818	771	1 359	236	212	2 973	1 185
	F	4 896	927	881	791	1 692	312	293	3 913	983
	S	- 738	- 165	- 63	- 20	- 333	- 76	- 81	- 940	+ 202
darunter										
Landkreis Heilbronn	Z	2 464	443	448	438	847	149	139	1 835	629
	F	3 336	720	519	469	1 206	212	210	2 717	619
Landkreis Ludwigsburg	Z	268	58	52	53	71	18	16	146	122
	F	169	21	35	34	58	12	9	127	42
Hohenlohekreis	Z	167	35	44	31	44	8	5	124	43
	F	178	42	28	23	60	15	10	152	26
Stadtkreis Stuttgart, Landeshauptstadt	Z	132	5	32	32	45	9	9	83	49
	F	163	7	55	47	38	12	4	106	57
Rhein-Neckar-Kreis	Z	102	24	14	24	33	4	3	73	29
	F	100	16	15	18	37	10	4	79	21
Neckar-Odenwald-Kreis	Z	85	14	24	8	28	9	2	78	7
	F	78	7	19	10	27	7	8	63	15
Stadtkreis Karlsruhe	Z	85	22	14	18	27	2	2	37	48
	F	35	1	9	11	6	-	8	26	9
Andere Bundesländer	Z	1 355	239	236	255	489	87	49	1 071	284
	F	964	113	189	226	332	56	48	769	195
	S	+ 391	+ 126	+ 47	+ 29	+ 157	+ 31	+ 1	+ 302	+ 89
darunter neue Bundesländer und ehemaliges Berlin (Ost)	Z	460	117	98	56	159	19	11	397	63
	F	149	27	36	28	43	5	10	133	16
	S	+ 311	+ 90	+ 62	+ 28	+ 116	+ 14	+ 1	+ 264	+ 47
Ausland	Z	1 803	315	471	303	584	109	21	193	1 610
	F	1 931	277	390	308	716	182	58	171	1 760
	S	- 128	+ 38	+ 81	- 5	- 132	- 73	- 37	+ 22	- 150
Sonstige Gebiete, ungeklärt und ohne Angabe	Z	-	-	-	-	-	-	-	-	-
	F	-	-	-	-	-	-	-	-	-
Zusammen	Z	7 316	1 316	1 525	1 329	2 432	432	282	4 237	3 079
	F	7 791	1 317	1 460	1 325	2 740	550	399	4 853	2 938
	S	- 475	- 1	+ 65	+ 4	- 308	- 118	- 117	- 616	+ 141

Landkreis Heilbronn

Baden-Württemberg	Z	9 226	1 919	1 523	1 428	3 174	544	638	7 442	1 784
	F	7 497	1 410	1 438	1 356	2 487	428	378	6 067	1 430
	S	+ 1 729	+ 509	+ 85	+ 72	+ 687	+ 116	+ 260	+ 1 375	+ 354
darunter										
Stadtkreis Heilbronn	Z	3 336	720	519	469	1 206	212	210	2 717	619
	F	2 464	443	448	438	847	149	139	1 835	629
Landkreis Ludwigsburg	Z	1 481	366	194	214	483	103	121	1 045	436
	F	866	162	149	167	305	49	34	710	156
Hohenlohekreis	Z	578	116	101	89	195	29	48	514	64
	F	619	140	103	85	199	46	46	569	50
Rhein-Neckar-Kreis	Z	488	96	77	78	175	18	44	412	76
	F	457	103	67	91	156	23	17	361	96
Neckar-Odenwald-Kreis	Z	453	76	87	72	164	27	27	378	75
	F	507	139	70	75	156	37	30	454	53
Stadtkreis Stuttgart, Landeshauptstadt	Z	313	35	51	63	116	16	32	262	51
	F	351	29	107	73	117	14	11	267	84
Landkreis Karlsruhe	Z	257	63	55	35	78	14	12	205	52
	F	210	52	45	38	62	7	6	177	33
Andere Bundesländer	Z	3 210	618	538	434	1 248	192	180	2 755	455
	F	2 071	350	396	370	719	137	99	1 720	351
	S	+ 1 139	+ 268	+ 142	+ 64	+ 529	+ 55	+ 81	+ 1 035	+ 104
darunter neue Bundesländer und ehemaliges Berlin (Ost)	Z	1 089	251	236	111	394	55	42	1 025	64
	F	323	65	76	52	99	19	12	287	36
	S	+ 766	+ 186	+ 160	+ 59	+ 295	+ 36	+ 30	+ 738	+ 28
Ausland	Z	3 521	457	809	561	1 412	206	76	497	3 024
	F	3 481	401	648	557	1 553	244	78	418	3 063
	S	+ 40	+ 56	+ 161	+ 4	- 141	- 38	- 2	+ 79	- 39
Sonstige Gebiete, ungeklärt und ohne Angabe	Z	-	-	-	-	-	-	-	-	-
	F	-	-	-	-	-	-	-	-	-
Zusammen	Z	15 957	2 994	2 870	2 423	5 824	942	894	10 694	5 263
	F	13 049	2 161	2 482	2 283	4 759	809	555	8 205	4 844
	S	+ 2 908	+ 833	+ 388	+ 140	+ 1 075	+ 133	+ 339	+ 2 489	+ 419

Noch: 77. Wanderungen in Baden-Württemberg 1999 nach ausgewählten Strömen

Herkunfts- bzw. Zielgebiet	Zuzüge Fortzüge Saldo	Insgesamt	Im Alter von ... bis unter ... Jahren						Deutsche	Ausländer
			unter 18	18-25	25-30	30-50	50-65	65 u. älter		
Hohenlohekreis										
Baden-Württemberg	Z	2 438	518	514	358	749	157	142	2 092	346
	F	2 134	416	490	349	661	95	123	1 891	243
	S	+ 304	+ 102	+ 24	+ 9	+ 88	+ 62	+ 19	+ 201	+ 103
darunter										
Landkreis Heilbronn	Z	619	140	103	85	199	46	46	569	50
	F	578	116	101	89	195	29	48	514	64
Landkreis Schwäbisch Hall	Z	325	67	81	51	90	26	10	286	39
	F	357	89	68	44	122	13	21	334	23
Landkreis Ludwigsburg	Z	224	58	57	28	50	17	14	112	112
	F	92	17	23	19	30	1	2	76	16
Stadtkreis Heilbronn	Z	178	42	28	23	60	15	10	152	26
	F	167	35	44	31	44	8	5	124	43
Main-Tauber-Kreis	Z	130	28	26	16	52	2	6	116	14
	F	155	38	36	16	47	10	8	148	7
Stadtkreis Stuttgart, Landeshauptstadt	Z	106	11	17	18	37	7	16	95	11
	F	101	6	37	25	27	1	5	85	16
Landkreis Freudenstadt	Z	95	27	17	8	31	7	5	85	10
	F	9	2	2	3	2	-	-	9	-
Andere Bundesländer	Z	1 024	205	198	160	345	66	50	933	91
	F	746	110	167	147	243	45	34	655	91
	S	+ 278	+ 95	+ 31	+ 13	+ 102	+ 21	+ 16	+ 278	-
darunter neue Bundesländer und ehemaliges Berlin (Ost)										
	Z	393	95	80	42	139	25	12	378	15
	F	110	17	24	19	33	9	8	105	5
	S	+ 283	+ 78	+ 56	+ 23	+ 106	+ 16	+ 4	+ 273	+ 10
Ausland	Z	1 082	117	291	193	402	68	11	183	899
	F	1 124	94	261	203	450	98	18	149	975
	S	- 42	+ 23	+ 30	- 10	- 48	- 30	- 7	+ 34	- 76
Sonstige Gebiete, ungeklärt und ohne Angabe	Z	-	-	-	-	-	-	-	-	-
	F	-	-	-	-	-	-	-	-	-
Zusammen	Z	4 544	840	1 003	711	1 496	291	203	3 208	1 336
	F	4 004	620	918	699	1 354	238	175	2 695	1 309
	S	+ 540	+ 220	+ 85	+ 12	+ 142	+ 53	+ 28	+ 513	+ 27
Landkreis Schwäbisch Hall										
Baden-Württemberg	Z	3 007	621	564	463	886	196	277	2 609	398
	F	2 731	478	725	470	773	155	130	2 189	542
	S	+ 276	+ 143	- 161	- 7	+ 113	+ 41	+ 147	+ 420	- 144
darunter										
Rems-Murr-Kreis	Z	377	78	54	43	105	37	60	350	27
	F	271	39	65	36	93	17	21	237	34
Ostalbkreis	Z	372	81	64	57	124	21	25	359	13
	F	341	81	80	52	90	15	23	302	39
Hohenlohekreis	Z	357	89	68	44	122	13	21	334	23
	F	325	67	81	51	90	26	10	286	39
Landkreis Ludwigsburg	Z	252	59	51	46	57	11	28	133	119
	F	132	21	34	24	41	6	6	108	24
Landkreis Heilbronn	Z	223	45	42	30	77	16	13	202	21
	F	185	43	38	16	66	12	10	165	20
Stadtkreis Stuttgart, Landeshauptstadt	Z	210	33	36	26	57	22	36	195	15
	F	294	29	86	64	88	19	8	196	98
Landkreis Freudenstadt	Z	175	58	25	11	57	13	11	163	12
	F	20	3	7	4	2	3	1	18	2
Andere Bundesländer	Z	1 947	449	338	284	647	145	84	1 751	196
	F	1 599	284	341	276	534	71	93	1 322	277
	S	+ 348	+ 165	- 3	+ 8	+ 113	+ 74	- 9	+ 429	- 81
darunter neue Bundesländer und ehemaliges Berlin (Ost)										
	Z	597	160	118	62	191	38	28	567	30
	F	205	36	43	34	61	17	14	185	20
	S	+ 392	+ 124	+ 75	+ 28	+ 130	+ 21	+ 14	+ 382	+ 10
Ausland	Z	2 515	288	593	376	957	225	76	207	2 308
	F	2 495	310	513	382	970	225	95	245	2 250
	S	+ 20	- 22	+ 80	- 6	- 13	-	- 19	- 38	+ 58
Sonstige Gebiete, ungeklärt und ohne Angabe	Z	-	-	-	-	-	-	-	-	-
	F	-	-	-	-	-	-	-	-	-
Zusammen	Z	7 469	1 358	1 495	1 123	2 490	566	437	4 567	2 902
	F	6 825	1 072	1 579	1 128	2 277	451	318	3 756	3 069
	S	+ 644	+ 286	- 84	- 5	+ 213	+ 115	+ 119	+ 811	- 167

Noch: 77. Wanderungen in Baden-Württemberg 1999 nach ausgewählten Strömen

Herkunfts- bzw. Zielgebiet	Zuzüge Fortzüge Saldo	Insgesamt	Im Alter von ... bis unter ... Jahren						Deutsche	Ausländer
			unter 18	18-25	25-30	30-50	50-65	65 u. älter		
Main-Tauber-Kreis										
Baden-Württemberg	Z	1 514	313	323	238	469	101	70	1 238	276
	F	1 463	238	349	272	426	75	103	1 263	200
	S	+ 51	+ 75	- 26	- 34	+ 43	+ 26	- 33	- 25	+ 76
darunter										
Neckar-Odenwald-Kreis	Z	246	57	57	24	82	11	15	232	14
	F	265	52	45	32	85	17	34	256	9
Hohenlohekreis	Z	155	38	36	16	47	10	8	148	7
	F	130	28	26	16	52	2	6	116	14
Landkreis Ludwigsburg	Z	151	41	35	23	38	10	4	37	114
	F	60	9	13	15	22	-	1	44	16
Landkreis Heilbronn	Z	100	32	18	14	29	5	2	93	7
	F	93	19	26	22	15	3	8	74	19
Landkreis Freudenstadt	Z	95	26	10	12	30	14	3	92	3
	F	11	1	-	6	4	-	-	10	1
Landkreis Schwäbisch Hall	Z	83	13	21	21	21	4	3	78	5
	F	127	30	22	24	31	6	14	112	15
Stadtkreis Stuttgart, Landeshauptstadt	Z	69	9	12	16	23	5	4	57	12
	F	94	2	39	32	16	5	-	75	19
Andere Bundesländer	Z	2 243	419	435	324	749	174	142	2 054	189
	F	2 153	360	513	380	666	121	113	1 915	238
	S	+ 90	+ 59	- 78	- 56	+ 83	+ 53	+ 29	+ 139	- 49
darunter neue Bundesländer und ehemaliges Berlin (Ost)										
Ausland	Z	376	89	92	36	115	22	22	358	18
	F	200	42	54	30	50	12	12	189	11
	S	+ 176	+ 47	+ 38	+ 6	+ 65	+ 10	+ 10	+ 169	+ 7
Sonstige Gebiete, ungeklärt und ohne Angabe	Z	824	127	173	135	319	49	21	204	620
	F	825	106	154	146	341	54	24	159	666
	S	- 1	+ 21	+ 19	- 11	- 22	- 5	- 3	+ 45	- 46
Zusammen	Z	4 581	859	931	697	1 537	324	233	3 496	1 085
	F	4 441	704	1 016	798	1 433	250	240	3 337	1 104
	S	+ 140	+ 155	- 85	- 101	+ 104	+ 74	- 7	+ 159	- 19
Landkreis Heidenheim										
Baden-Württemberg	Z	1 706	315	336	321	534	104	96	1 381	325
	F	1 750	336	433	319	496	72	94	1 396	354
	S	- 44	- 21	- 97	+ 2	+ 38	+ 32	+ 2	- 15	- 29
darunter										
Ostalbkreis	Z	336	67	55	64	110	20	20	291	45
	F	413	77	86	81	120	19	30	354	59
Landkreis Ludwigsburg	Z	144	38	34	25	33	7	7	39	105
	F	76	19	8	12	32	3	2	42	34
Alb-Donau-Kreis	Z	143	35	26	22	46	7	7	136	7
	F	153	42	25	26	45	3	12	138	15
Landkreis Göppingen	Z	106	22	22	20	26	11	5	85	21
	F	133	31	24	16	47	6	9	105	28
Stadtkreis Ulm	Z	100	10	19	25	32	7	7	90	10
	F	153	19	44	32	51	5	2	136	17
Stadtkreis Stuttgart, Landeshauptstadt	Z	96	5	25	26	25	6	9	86	10
	F	143	14	76	24	25	2	2	110	33
Landkreis Freudenstadt	Z	92	26	13	6	25	11	11	87	5
	F	8	1	3	1	3	-	-	7	1
Andere Bundesländer	Z	1 334	269	223	207	482	86	57	1 194	140
	F	1 434	279	270	243	485	78	79	1 207	227
	S	- 100	- 10	- 47	- 36	- 3	+ 18	- 22	- 13	- 87
darunter neue Bundesländer und ehemaliges Berlin (Ost)										
Ausland	Z	224	53	39	30	72	21	9	210	14
	F	93	18	18	16	31	4	6	90	3
	S	+ 131	+ 35	+ 21	+ 14	+ 41	+ 17	+ 3	+ 120	+ 11
Sonstige Gebiete, ungeklärt und ohne Angabe	Z	825	142	199	120	288	51	25	132	693
	F	1 065	175	238	149	369	100	34	171	894
	S	- 240	- 33	- 39	- 29	- 81	- 49	- 9	- 39	- 201
Zusammen	Z	3 865	726	758	648	1 304	251	178	2 707	1 158
	F	4 249	790	941	711	1 350	250	207	2 774	1 475
	S	- 384	- 64	- 183	- 63	- 46	+ 1	- 29	- 67	- 317

Noch: 77. Wanderungen in Baden-Württemberg 1999 nach ausgewählten Strömen

Herkunfts- bzw. Zielgebiet	Zuzüge Fortzüge Saldo	Insgesamt	Im Alter von ... bis unter ... Jahren						Deutsche	Ausländer
			unter 18	18-25	25-30	30-50	50-65	65 u. älter		
Ostalbkreis										
Baden-Württemberg	Z	4 127	768	912	729	1 241	222	255	3 327	800
	F	3 905	673	908	755	1 184	183	202	3 341	564
	S	+ 222	+ 95	+ 4	- 26	+ 57	+ 39	+ 53	- 14	+ 236
darunter										
Rems-Murr-Kreis	Z	667	138	100	103	237	40	49	571	96
	F	676	149	130	113	223	35	26	556	120
Landkreis Heidenheim	Z	413	77	86	81	120	19	30	354	59
	F	336	67	55	64	110	20	20	291	45
Landkreis Schwäbisch Hall	Z	341	81	80	52	90	15	23	302	39
	F	372	81	64	57	124	21	25	359	13
Landkreis Ludwigsburg	Z	329	91	83	60	69	16	10	127	202
	F	174	28	34	28	57	12	15	132	42
Stadtkreis Stuttgart, Landeshauptstadt	Z	321	33	82	56	94	23	33	269	52
	F	474	50	166	107	124	14	13	368	106
Landkreis Göppingen	Z	250	41	44	45	94	12	14	226	24
	F	242	35	48	51	81	14	13	219	23
Landkreis Freudenstadt	Z	200	53	36	19	64	11	17	179	21
	F	16	-	4	3	2	2	5	13	3
Andere Bundesländer	Z	2 628	520	516	420	857	158	157	2 326	302
	F	2 473	413	522	514	797	128	99	2 189	284
	S	+ 155	+ 107	- 6	- 94	+ 60	+ 30	+ 58	+ 137	+ 18
darunter neue Bundesländer und ehemaliges Berlin (Ost)										
	Z	586	140	126	73	183	37	27	551	35
	F	246	27	59	59	77	15	9	236	10
	S	+ 340	+ 113	+ 67	+ 14	+ 106	+ 22	+ 18	+ 315	+ 25
Ausland	Z	2 372	394	611	341	709	211	106	290	2 082
	F	2 615	465	531	417	816	269	117	262	2 353
	S	- 243	- 71	+ 80	- 76	- 107	- 58	- 11	+ 28	- 271
Sonstige Gebiete, ungeklärt und ohne Angabe	Z	-	-	-	-	-	-	-	-	-
	F	-	-	-	-	-	-	-	-	-
Zusammen	Z	9 127	1 682	2 039	1 490	2 807	591	518	5 943	3 184
	F	8 993	1 551	1 961	1 686	2 797	580	418	5 792	3 201
	S	+ 134	+ 131	+ 78	- 196	+ 10	+ 11	+ 100	+ 151	- 17
Stadtkreis Baden-Baden										
Baden-Württemberg	Z	2 112	327	338	298	750	232	167	1 774	338
	F	1 800	311	330	279	655	120	105	1 510	290
	S	+ 312	+ 16	+ 8	+ 19	+ 95	+ 112	+ 62	+ 264	+ 48
darunter										
Landkreis Rastatt	Z	1 097	201	166	138	384	118	90	959	138
	F	932	174	139	130	358	74	57	835	97
Stadtkreis Karlsruhe	Z	198	21	40	33	70	21	13	116	82
	F	140	16	26	24	57	10	7	109	31
Ortenaukreis	Z	138	37	20	20	42	8	11	108	30
	F	98	20	20	13	38	4	3	78	20
Landkreis Karlsruhe	Z	100	9	20	16	34	16	5	94	6
	F	78	10	15	16	27	7	3	61	17
Stadtkreis Stuttgart, Landeshauptstadt	Z	53	3	5	11	22	12	-	46	7
	F	51	9	10	7	20	5	-	47	4
Stadtkreis Freiburg im Breisgau	Z	47	5	10	10	20	1	1	41	6
	F	23	1	10	7	4	-	1	19	4
Rhein-Neckar-Kreis	Z	36	4	3	6	14	5	4	30	6
	F	27	2	7	8	5	3	2	23	4
Andere Bundesländer	Z	800	109	127	114	282	85	83	703	97
	F	599	63	103	110	192	57	74	520	79
	S	+ 201	+ 46	+ 24	+ 4	+ 90	+ 28	+ 9	+ 183	+ 18
darunter neue Bundesländer und ehemaliges Berlin (Ost)										
	Z	130	14	43	24	37	7	5	120	10
	F	63	7	19	9	12	9	7	56	7
	S	+ 67	+ 7	+ 24	+ 15	+ 25	- 2	- 2	+ 64	+ 3
Ausland	Z	596	78	102	101	199	82	34	137	459
	F	739	113	106	136	266	83	35	205	534
	S	- 143	- 35	- 4	- 35	- 67	- 1	- 1	- 68	- 75
Sonstige Gebiete, ungeklärt und ohne Angabe	Z	-	-	-	-	-	-	-	-	-
	F	-	-	-	-	-	-	-	-	-
Zusammen	Z	3 508	514	567	513	1 231	399	284	2 614	894
	F	3 138	487	539	525	1 113	260	214	2 235	903
	S	+ 370	+ 27	+ 28	- 12	+ 118	+ 139	+ 70	+ 379	- 9

Noch: 77. Wanderungen in Baden-Württemberg 1999 nach ausgewählten Strömen

Herkunfts- bzw. Zielgebiet	Zuzüge Fortzüge Saldo	Insgesamt	Im Alter von ... bis unter ... Jahren						Deutsche	Ausländer
			unter 18	18-25	25-30	30-50	50-65	65 u. älter		
Stadtkreis Karlsruhe										
Baden-Württemberg	Z	8 143	999	1 816	1 738	2 748	494	348	6 496	1 647
	F	11 325	2 100	2 065	2 190	3 930	612	428	7 085	4 240
	S	- 3 182	- 1 101	- 249	- 452	- 1 182	- 118	- 80	- 589	- 2 593
darunter										
Landkreis Karlsruhe	Z	3 293	504	612	571	1 203	243	160	2 712	581
	F	4 338	879	603	645	1 709	297	205	3 534	804
Landkreis Rastatt	Z	746	109	142	140	269	42	44	569	177
	F	952	181	157	156	360	55	43	651	301
Rhein-Neckar-Kreis	Z	305	36	86	76	82	15	10	253	52
	F	884	202	235	161	237	36	13	210	674
Stadtkreis Freiburg im Breisgau	Z	273	8	43	98	113	9	2	206	67
	F	212	11	45	68	81	4	3	175	37
Stadtkreis Stuttgart, Landeshauptstadt	Z	270	28	73	57	94	14	4	170	100
	F	511	66	108	139	178	14	6	214	297
Ortenaukreis	Z	265	24	95	57	61	16	12	237	28
	F	332	42	78	68	98	24	22	214	118
Enzkreis	Z	251	28	58	68	72	17	8	207	44
	F	314	38	54	67	114	26	15	176	138
Andere Bundesländer	Z	4 656	579	1 136	951	1 640	209	141	3 846	810
	F	4 441	540	746	981	1 754	249	171	3 715	726
	S	+ 215	+ 39	+ 390	- 30	- 114	- 40	- 30	+ 131	+ 84
darunter neue Bundesländer und ehemaliges Berlin (Ost)	Z	790	126	234	131	241	33	25	701	89
	F	385	25	97	76	138	29	20	314	71
	S	+ 405	+ 101	+ 137	+ 55	+ 103	+ 4	+ 5	+ 387	+ 18
Ausland	Z	8 989	1 417	2 558	1 544	2 701	556	213	592	8 397
	F	4 738	485	1 006	877	1 754	433	183	597	4 141
	S	+ 4 251	+ 932	+ 1 552	+ 667	+ 947	+ 123	+ 30	- 5	+ 4 256
Sonstige Gebiete, ungeklärt und ohne Angabe	Z	-	-	-	-	-	-	-	-	-
	F	-	-	-	-	-	-	-	-	-
Zusammen	Z	21 788	2 995	5 510	4 233	7 089	1 259	702	10 934	10 854
	F	20 504	3 125	3 817	4 048	7 438	1 294	782	11 397	9 107
	S	+ 1 284	- 130	+ 1 693	+ 185	- 349	- 35	- 80	- 463	+ 1 747
Landkreis Karlsruhe										
Baden-Württemberg	Z	9 841	1 909	1 436	1 600	3 652	674	570	8 231	1 610
	F	7 893	1 316	1 515	1 339	2 828	506	389	6 671	1 222
	S	+ 1 948	+ 593	- 79	+ 261	+ 824	+ 168	+ 181	+ 1 560	+ 388
darunter										
Stadtkreis Karlsruhe	Z	4 338	879	603	645	1 709	297	205	3 534	804
	F	3 293	504	612	571	1 203	243	160	2 712	581
Rhein-Neckar-Kreis	Z	1 135	224	147	169	433	77	85	981	154
	F	782	151	152	143	271	27	38	674	108
Landkreis Rastatt	Z	882	195	124	126	308	82	47	799	83
	F	710	161	83	98	277	57	34	627	83
Enzkreis	Z	701	178	95	108	226	46	48	610	91
	F	577	106	86	75	254	21	35	513	64
Stadtkreis Mannheim	Z	235	37	32	47	89	12	18	177	58
	F	198	26	59	36	62	7	8	154	44
Stadtkreis Heidelberg	Z	220	17	52	62	73	8	8	200	20
	F	230	14	92	58	57	9	-	197	33
Landkreis Heilbronn	Z	210	52	45	38	62	7	6	177	33
	F	257	63	55	35	78	14	12	205	52
Andere Bundesländer	Z	3 885	773	545	592	1 525	246	204	3 304	581
	F	3 107	544	435	494	1 289	221	124	2 667	440
	S	+ 778	+ 229	+ 110	+ 98	+ 236	+ 25	+ 80	+ 637	+ 141
darunter neue Bundesländer und ehemaliges Berlin (Ost)	Z	883	204	174	113	312	53	27	801	82
	F	301	57	49	41	116	28	10	279	22
	S	+ 582	+ 147	+ 125	+ 72	+ 196	+ 25	+ 17	+ 522	+ 60
Ausland	Z	3 472	512	754	543	1 260	295	108	547	2 925
	F	3 483	531	528	492	1 409	377	146	576	2 907
	S	- 11	- 19	+ 226	+ 51	- 149	- 82	- 38	- 29	+ 18
Sonstige Gebiete, ungeklärt und ohne Angabe	Z	-	-	-	-	-	-	-	-	-
	F	-	-	-	-	-	-	-	-	-
Zusammen	Z	17 198	3 194	2 735	2 735	6 437	1 215	882	12 082	5 116
	F	14 483	2 391	2 478	2 325	5 526	1 104	659	9 914	4 569
	S	+ 2 715	+ 803	+ 257	+ 410	+ 911	+ 111	+ 223	+ 2 168	+ 547

Noch: 77. Wanderungen in Baden-Württemberg 1999 nach ausgewählten Strömen

Herkunfts- bzw. Zielgebiet	Zuzüge Fortzüge Saldo	Insgesamt	Im Alter von ... bis unter ... Jahren						Deutsche	Ausländer
			unter 18	18-25	25-30	30-50	50-65	65 u. älter		
Landkreis Rastatt										
Baden-Württemberg	Z	4 735	899	748	789	1 740	314	245	3 959	776
	F	7 850	1 769	1 279	1 048	2 628	618	508	6 561	1 289
	S	- 3 115	- 870	- 531	- 259	- 888	- 304	- 263	- 2 602	- 513
darunter										
Stadtkreis Karlsruhe	Z	952	181	157	156	360	55	43	651	301
	F	746	109	142	140	269	42	44	569	177
Stadtkreis Baden-Baden	Z	932	174	139	130	358	74	57	835	97
	F	1 097	201	166	138	384	118	90	959	138
Landkreis Karlsruhe	Z	710	161	83	98	277	57	34	627	83
	F	882	195	124	126	308	82	47	799	83
Ortenaukreis	Z	581	94	96	116	201	41	33	523	58
	F	1 033	232	151	145	363	66	76	950	83
Stadtkreis Stuttgart, Landeshauptstadt	Z	125	18	12	29	51	11	4	107	18
	F	126	18	26	27	41	10	4	97	29
Stadtkreis Freiburg im Breisgau	Z	103	13	26	30	30	1	3	91	12
	F	158	33	44	20	40	13	8	120	38
Rhein-Neckar-Kreis	Z	96	22	10	20	36	5	3	75	21
	F	392	114	57	41	119	33	28	323	69
Andere Bundesländer	Z	1 895	382	251	287	716	159	100	1 620	275
	F	8 487	2 353	1 098	796	2 767	884	589	7 359	1 128
	S	- 6 592	- 1 971	- 847	- 509	- 2 051	- 725	- 489	- 5 739	- 853
darunter neue Bundesländer und ehemaliges Berlin (Ost)										
Ausland	Z	506	129	89	68	166	36	18	471	35
	F	2 254	620	308	195	718	260	153	2 040	214
	S	- 1 748	- 491	- 219	- 127	- 552	- 224	- 135	- 1 569	- 179
Sonstige Gebiete, ungeklärt und ohne Angabe	Z	13 671	3 717	1 954	1 218	4 441	1 393	948	10 961	2 710
	F	2 682	477	469	361	932	292	151	985	1 697
	S	+10 989	+ 3 240	+ 1 485	+ 857	+ 3 509	+ 1 101	+ 797	+ 9 976	+ 1 013
Zusammen	Z	20 301	4 998	2 953	2 294	6 897	1 866	1 293	16 540	3 761
	F	19 019	4 599	2 846	2 205	6 327	1 794	1 248	14 905	4 114
	S	+ 1 282	+ 399	+ 107	+ 89	+ 570	+ 72	+ 45	+ 1 635	- 353
Stadtkreis Heidelberg										
Baden-Württemberg	Z	5 934	586	1 912	1 282	1 761	218	175	4 803	1 131
	F	6 390	773	1 264	1 491	2 285	331	246	5 404	986
	S	- 456	- 187	+ 648	- 209	- 524	- 113	- 71	- 601	+ 145
darunter										
Rhein-Neckar-Kreis	Z	2 904	399	665	572	993	158	117	2 290	614
	F	3 564	562	539	615	1 406	252	190	2 955	609
Stadtkreis Mannheim	Z	397	41	79	96	159	10	12	285	112
	F	529	49	115	131	204	22	8	400	129
Stadtkreis Karlsruhe	Z	263	50	78	55	70	3	7	149	114
	F	229	12	54	83	73	5	2	190	39
Landkreis Karlsruhe	Z	230	14	92	58	57	9	-	197	33
	F	220	17	52	62	73	8	8	200	20
Neckar-Odenwald-Kreis	Z	152	6	80	26	29	5	6	145	7
	F	120	13	38	32	29	4	4	117	3
Stadtkreis Stuttgart, Landeshauptstadt	Z	144	3	59	41	36	3	2	108	36
	F	159	6	41	42	56	7	7	132	27
Stadtkreis Freiburg im Breisgau	Z	132	5	43	41	39	2	2	111	21
	F	141	17	32	45	42	3	2	124	17
Andere Bundesländer	Z	4 375	275	1 618	1 047	1 198	139	98	3 873	502
	F	4 041	349	895	1 064	1 506	157	70	3 554	487
	S	+ 334	- 74	+ 723	- 17	- 308	- 18	+ 28	+ 319	+ 15
darunter neue Bundesländer und ehemaliges Berlin (Ost)										
Ausland	Z	480	38	197	107	117	17	4	443	37
	F	379	28	106	112	116	12	5	349	30
	S	+ 101	+ 10	+ 91	- 5	+ 1	+ 5	- 1	+ 94	+ 7
Sonstige Gebiete, ungeklärt und ohne Angabe	Z	3 606	371	1 356	699	944	172	64	360	3 246
	F	3 015	254	874	615	1 010	194	68	400	2 615
	S	+ 591	+ 117	+ 482	+ 84	- 66	- 22	- 4	- 40	+ 631
Zusammen	Z	13 915	1 232	4 886	3 028	3 903	529	337	9 036	4 879
	F	13 446	1 376	3 033	3 170	4 801	682	384	9 358	4 088
	S	+ 469	- 144	+ 1 853	- 142	- 898	- 153	- 47	- 322	+ 791

Noch: 77. Wanderungen in Baden-Württemberg 1999 nach ausgewählten Strömen

Herkunfts- bzw. Zielgebiet	Zuzüge Fortzüge Saldo	Insgesamt	Im Alter von ... bis unter ... Jahren						Deutsche	Ausländer
			unter 18	18-25	25-30	30-50	50-65	65 u. älter		
Stadtkreis Mannheim										
Baden-Württemberg	Z	4 740	647	1 153	965	1 541	267	167	3 571	1 169
	F	5 143	688	859	1 019	1 928	365	284	4 118	1 025
	S	- 403	- 41	+ 294	- 54	- 387	- 98	- 117	- 547	+ 144
darunter										
Rhein-Neckar-Kreis	Z	2 031	305	393	366	714	153	100	1 663	368
	F	2 762	407	368	486	1 112	229	160	2 315	447
Stadtkreis Heidelberg	Z	529	49	115	131	204	22	8	400	129
	F	397	41	79	96	159	10	12	285	112
Stadtkreis Karlsruhe	Z	328	58	82	74	95	14	5	132	196
	F	229	25	42	50	90	17	5	128	101
Landkreis Karlsruhe	Z	198	26	59	36	62	7	8	154	44
	F	235	37	32	47	89	12	18	177	58
Landkreis Rastatt	Z	186	40	37	29	56	9	15	152	34
	F	57	3	16	12	16	6	4	53	4
Stadtkreis Stuttgart, Landeshauptstadt	Z	126	8	32	32	45	6	3	91	35
	F	146	4	34	37	62	5	4	90	56
Landkreis Ludwigsburg	Z	110	16	34	20	35	5	-	35	75
	F	74	7	14	22	24	1	6	58	16
Andere Bundesländer	Z	7 147	879	1 904	1 462	2 385	328	189	5 510	1 637
	F	7 944	1 031	1 376	1 508	3 146	543	340	6 128	1 816
	S	- 797	- 152	+ 528	- 46	- 761	- 215	- 151	- 618	- 179
darunter neue Bundesländer und ehemaliges Berlin (Ost)										
Ausland	Z	814	106	343	141	190	22	12	635	179
	F	545	62	200	88	151	27	17	486	59
	S	+ 269	+ 44	+ 143	+ 53	+ 39	- 5	- 5	+ 149	+ 120
Sonstige Gebiete, ungeklärt und ohne Angabe	Z	-	-	-	-	-	-	-	-	-
	F	-	-	-	-	-	-	-	-	-
	S	-	-	-	-	-	-	-	-	-
Zusammen	Z	16 711	2 101	4 373	3 340	5 571	891	435	9 509	7 202
	F	17 415	2 244	2 993	3 269	6 839	1 269	801	10 638	6 777
	S	- 704	- 143	+ 1 380	+ 71	- 1 268	- 378	- 366	- 1 129	+ 425
Neckar-Odenwald-Kreis										
Baden-Württemberg	Z	2 779	620	489	381	837	208	244	2 377	402
	F	2 333	410	574	372	723	137	117	2 014	319
	S	+ 446	+ 210	- 85	+ 9	+ 114	+ 71	+ 127	+ 363	+ 83
darunter										
Rhein-Neckar-Kreis	Z	662	142	103	76	222	44	75	597	65
	F	573	112	115	86	199	35	26	505	68
Landkreis Heilbronn	Z	507	139	70	75	156	37	30	454	53
	F	453	76	87	72	164	27	27	378	75
Main-Tauber-Kreis	Z	265	52	45	32	85	17	34	256	9
	F	246	57	57	24	82	11	15	232	14
Stadtkreis Karlsruhe	Z	182	49	45	27	51	5	5	41	141
	F	78	8	29	12	22	3	4	62	16
Stadtkreis Mannheim	Z	133	26	26	22	28	18	13	123	10
	F	95	8	26	21	27	10	3	76	19
Landkreis Rastatt	Z	121	36	18	10	36	9	12	116	5
	F	14	4	5	1	1	2	1	13	1
Stadtkreis Heidelberg	Z	120	13	38	32	29	4	4	117	3
	F	152	6	80	26	29	5	6	145	7
Andere Bundesländer	Z	1 423	273	282	191	450	121	106	1 289	134
	F	1 293	232	316	208	365	94	78	1 149	144
	S	+ 130	+ 41	- 34	- 17	+ 85	+ 27	+ 28	+ 140	- 10
darunter neue Bundesländer und ehemaliges Berlin (Ost)										
Ausland	Z	309	72	51	46	106	22	12	285	24
	F	125	18	36	25	30	7	9	120	5
	S	+ 184	+ 54	+ 15	+ 21	+ 76	+ 15	+ 3	+ 165	+ 19
Sonstige Gebiete, ungeklärt und ohne Angabe	Z	967	158	177	160	365	85	22	154	813
	F	1 031	179	150	158	412	97	35	157	874
	S	- 64	- 21	+ 27	+ 2	- 47	- 12	- 13	- 3	- 61
Zusammen	Z	5 169	1 051	948	732	1 652	414	372	3 820	1 349
	F	4 657	821	1 040	738	1 500	328	230	3 320	1 337
	S	+ 512	+ 230	- 92	- 6	+ 152	+ 86	+ 142	+ 500	+ 12

Noch: 77. Wanderungen in Baden-Württemberg 1999 nach ausgewählten Strömen

Herkunfts- bzw. Zielgebiet	Zuzüge Fortzüge Saldo	Insgesamt	Im Alter von ... bis unter ... Jahren						Deutsche	Ausländer
			unter 18	18-25	25-30	30-50	50-65	65 u. älter		
Rhein-Neckar-Kreis										
Baden-Württemberg	Z	11 406	1 997	1 917	2 012	4 164	761	555	8 981	2 425
	F	9 489	1 525	1 840	1 724	3 322	579	499	7 870	1 619
	S	+ 1 917	+ 472	+ 77	+ 288	+ 842	+ 182	+ 56	+ 1 111	+ 806
darunter										
Stadtkreis Heidelberg	Z	3 564	562	539	615	1 406	252	190	2 955	609
	F	2 904	399	665	572	993	158	117	2 290	614
Stadtkreis Mannheim	Z	2 762	407	368	486	1 112	229	160	2 315	447
	F	2 031	305	393	366	714	153	100	1 663	368
Stadtkreis Karlsruhe	Z	884	202	235	161	237	36	13	210	674
	F	305	36	86	76	82	15	10	253	52
Landkreis Karlsruhe	Z	782	151	152	143	271	27	38	674	108
	F	1 135	224	147	169	433	77	85	981	154
Neckar-Odenwald-Kreis	Z	573	112	115	86	199	35	26	505	68
	F	662	142	103	76	222	44	75	597	65
Landkreis Heilbronn	Z	457	103	67	91	156	23	17	361	96
	F	488	96	77	78	175	18	44	412	76
Landkreis Rastatt	Z	392	114	57	41	119	33	28	323	69
	F	96	22	10	20	36	5	3	75	21
Andere Bundesländer	Z	7 815	1 272	1 325	1 378	3 057	454	329	6 744	1 071
	F	7 073	1 180	1 003	1 195	2 849	495	351	6 161	912
	S	+ 742	+ 92	+ 322	+ 183	+ 208	- 41	- 22	+ 583	+ 159
darunter neue Bundesländer und ehemaliges Berlin (Ost)										
	Z	1 170	238	296	200	350	49	37	1 045	125
	F	504	86	103	73	178	33	31	478	26
	S	+ 666	+ 152	+ 193	+ 127	+ 172	+ 16	+ 6	+ 567	+ 99
Ausland	Z	4 526	792	998	703	1 597	346	90	881	3 645
	F	5 061	783	860	746	2 036	479	157	960	4 101
	S	- 535	+ 9	+ 138	- 43	- 439	- 133	- 67	- 79	- 456
Sonstige Gebiete, ungeklärt und ohne Angabe										
	Z	-	-	-	-	-	-	-	-	-
	F	-	-	-	-	-	-	-	-	-
Zusammen	Z	23 747	4 061	4 240	4 093	8 818	1 561	974	16 606	7 141
	F	21 623	3 488	3 703	3 665	8 207	1 553	1 007	14 991	6 632
	S	+ 2 124	+ 573	+ 537	+ 428	+ 611	+ 8	- 33	+ 1 615	+ 509
Stadtkreis Pforzheim										
Baden-Württemberg	Z	3 628	607	774	592	1 181	273	201	2 754	874
	F	3 968	684	712	688	1 353	304	227	3 325	643
	S	- 340	- 77	+ 62	- 96	- 172	- 31	- 26	- 571	+ 231
darunter										
Enzkreis	Z	1 779	315	352	254	582	150	126	1 424	355
	F	2 181	471	318	338	780	164	110	1 871	310
Landkreis Calw	Z	322	51	72	45	100	31	23	254	68
	F	260	43	49	34	84	24	26	233	27
Stadtkreis Karlsruhe	Z	243	48	43	52	85	11	4	120	123
	F	218	20	46	39	86	21	6	153	65
Landkreis Karlsruhe	Z	207	35	43	29	77	11	12	170	37
	F	207	20	23	38	78	21	27	173	34
Landkreis Ludwigsburg	Z	121	19	36	16	31	13	6	77	44
	F	110	12	22	27	33	9	7	86	24
Stadtkreis Stuttgart, Landeshauptstadt	Z	105	6	28	35	29	5	2	71	34
	F	129	9	29	42	42	6	1	90	39
Landkreis Böblingen	Z	92	16	14	14	34	12	2	64	28
	F	99	15	18	21	39	1	5	78	21
Andere Bundesländer	Z	1 121	176	228	216	380	70	51	887	234
	F	993	133	185	188	343	73	71	777	216
	S	+ 128	+ 43	+ 43	+ 28	+ 37	- 3	- 20	+ 110	+ 18
darunter neue Bundesländer und ehemaliges Berlin (Ost)										
	Z	411	87	89	54	145	24	12	347	64
	F	143	14	29	23	41	25	11	116	27
	S	+ 268	+ 73	+ 60	+ 31	+ 104	- 1	+ 1	+ 231	+ 37
Ausland	Z	1 666	260	380	260	516	177	73	166	1 500
	F	1 738	287	257	237	614	251	92	176	1 562
	S	- 72	- 27	+ 123	+ 23	- 98	- 74	- 19	- 10	- 62
Sonstige Gebiete, ungeklärt und ohne Angabe										
	Z	-	-	-	-	-	-	-	-	-
	F	-	-	-	-	-	-	-	-	-
Zusammen	Z	6 415	1 043	1 382	1 068	2 077	520	325	3 807	2 608
	F	6 699	1 104	1 154	1 113	2 310	628	390	4 278	2 421
	S	- 284	- 61	+ 228	- 45	- 233	- 108	- 65	- 471	+ 187

Noch: 77. Wanderungen in Baden-Württemberg 1999 nach ausgewählten Strömen

Herkunfts- bzw. Zielgebiet	Zuzüge Fortzüge Saldo	Insgesamt	Im Alter von ... bis unter ... Jahren						Deutsche	Ausländer
			unter 18	18-25	25-30	30-50	50-65	65 u. älter		
Landkreis Calw										
Baden-Württemberg	Z	4 725	874	828	700	1 592	361	370	3 979	746
	F	4 250	712	862	761	1 361	299	255	3 538	712
	S	+ 475	+ 162	- 34	- 61	+ 231	+ 62	+ 115	+ 441	+ 34
darunter										
Landkreis Böblingen	Z	1 211	244	177	160	463	74	93	1 028	183
	F	1 025	208	187	188	341	58	43	743	282
Landkreis Freudenstadt	Z	529	121	111	79	157	27	34	436	93
	F	414	87	91	74	118	25	19	362	52
Enzkreis	Z	373	63	53	51	128	36	42	355	18
	F	354	72	54	59	114	31	24	324	30
Stadtkreis Pforzheim	Z	260	43	49	34	84	24	26	233	27
	F	322	51	72	45	100	31	23	254	68
Stadtkreis Stuttgart, Landeshauptstadt	Z	250	38	39	31	85	29	28	209	41
	F	276	36	67	44	87	27	15	220	56
Landkreis Ludwigsburg	Z	228	45	52	23	68	21	19	162	66
	F	175	29	54	25	57	4	6	153	22
Stadtkreis Karlsruhe	Z	210	42	32	36	56	26	18	121	89
	F	154	22	23	34	48	12	15	145	9
Andere Bundesländer	Z	1 584	296	327	233	533	112	83	1 455	129
	F	1 359	197	281	204	445	134	98	1 186	173
	S	+ 225	+ 99	+ 46	+ 29	+ 88	- 22	- 15	+ 269	- 44
darunter neue Bundesländer und ehemaliges Berlin (Ost)										
	Z	468	101	139	54	135	25	14	451	17
	F	220	24	64	29	63	23	17	207	13
	S	+ 248	+ 77	+ 75	+ 25	+ 72	+ 2	- 3	+ 244	+ 4
Ausland	Z	1 663	249	366	250	560	164	74	202	1 461
	F	1 687	261	270	251	614	212	79	230	1 457
	S	- 24	- 12	+ 96	- 1	- 54	- 48	- 5	- 28	+ 4
Sonstige Gebiete, ungeklärt und ohne Angabe										
	Z	-	-	-	-	-	-	-	-	-
	F	-	-	-	-	-	-	-	-	-
Zusammen	Z	7 972	1 419	1 521	1 183	2 685	637	527	5 636	2 336
	F	7 296	1 170	1 413	1 216	2 420	645	432	4 954	2 342
	S	+ 676	+ 249	+ 108	- 33	+ 265	- 8	+ 95	+ 682	- 6
Enzkreis										
Baden-Württemberg	Z	5 682	1 145	863	928	2 102	369	275	4 752	930
	F	4 929	893	958	811	1 586	353	328	4 112	817
	S	+ 753	+ 252	- 95	+ 117	+ 516	+ 16	- 53	+ 640	+ 113
darunter										
Stadtkreis Pforzheim	Z	2 181	471	318	338	780	164	110	1 871	310
	F	1 779	315	352	254	582	150	126	1 424	355
Landkreis Ludwigsburg	Z	618	149	83	89	239	39	19	502	116
	F	414	81	80	70	143	16	24	338	76
Landkreis Karlsruhe	Z	577	106	86	75	254	21	35	513	64
	F	701	178	95	108	226	46	48	610	91
Landkreis Böblingen	Z	386	77	50	62	156	24	17	339	47
	F	284	60	41	53	101	20	9	220	64
Landkreis Calw	Z	354	72	54	59	114	31	24	324	30
	F	373	63	53	51	128	36	42	355	18
Stadtkreis Karlsruhe	Z	314	38	54	67	114	26	15	176	138
	F	251	28	58	68	72	17	8	207	44
Stadtkreis Stuttgart, Landeshauptstadt	Z	225	38	30	38	95	12	12	194	31
	F	208	18	65	46	64	8	7	164	44
Andere Bundesländer	Z	1 400	261	208	203	555	94	79	1 206	194
	F	1 124	203	188	169	436	89	39	1 004	120
	S	+ 276	+ 58	+ 20	+ 34	+ 119	+ 5	+ 40	+ 202	+ 74
darunter neue Bundesländer und ehemaliges Berlin (Ost)										
	Z	358	79	74	41	128	18	18	346	12
	F	157	28	31	23	58	10	7	152	5
	S	+ 201	+ 51	+ 43	+ 18	+ 70	+ 8	+ 11	+ 194	+ 7
Ausland	Z	1 385	228	279	181	492	137	68	225	1 160
	F	1 295	218	205	195	482	137	58	223	1 072
	S	+ 90	+ 10	+ 74	- 14	+ 10	-	+ 10	+ 2	+ 88
Sonstige Gebiete, ungeklärt und ohne Angabe										
	Z	-	-	-	-	-	-	-	-	-
	F	-	-	-	-	-	-	-	-	-
Zusammen	Z	8 467	1 634	1 350	1 312	3 149	600	422	6 183	2 284
	F	7 348	1 314	1 351	1 175	2 504	579	425	5 339	2 009
	S	+ 1 119	+ 320	- 1	+ 137	+ 645	+ 21	- 3	+ 844	+ 275

Noch: 77. Wanderungen in Baden-Württemberg 1999 nach ausgewählten Strömen

Herkunfts- bzw. Zielgebiet	Zuzüge Fortzüge Saldo	Insgesamt	Im Alter von ... bis unter ... Jahren						Deutsche	Ausländer
			unter 18	18-25	25-30	30-50	50-65	65 u. älter		
Landkreis Freudenstadt										
Baden-Württemberg	Z	2 793	520	542	463	847	208	213	2 382	411
	F	7 076	1 792	1 289	818	2 187	547	443	5 892	1 184
	S	- 4 283	- 1 272	- 747	- 355	- 1 340	- 339	- 230	- 3 510	- 773
darunter										
Landkreis Calw	Z	414	87	91	74	118	25	19	362	52
	F	529	121	111	79	157	27	34	436	93
Landkreis Rottweil	Z	343	68	62	52	100	30	31	319	24
	F	524	126	84	60	179	39	36	471	53
Landkreis Böblingen	Z	292	59	36	31	102	19	45	257	35
	F	420	117	58	48	135	35	27	319	101
Landkreis Tübingen	Z	241	40	37	33	92	14	25	216	25
	F	402	105	95	72	105	16	9	312	90
Stadtkreis Stuttgart, Landeshauptstadt	Z	154	14	34	31	40	20	15	137	17
	F	305	58	72	43	96	20	16	246	59
Stadtkreis Karlsruhe	Z	152	55	21	29	37	6	4	35	117
	F	56	5	23	13	14	-	1	50	6
Landkreis Rastatt	Z	101	32	16	11	30	11	1	69	32
	F	82	22	16	7	30	1	6	73	9
Andere Bundesländer	Z	1 505	243	404	173	467	113	105	1 356	149
	F	4 093	1 023	672	440	1 278	416	264	3 650	443
	S	- 2 588	- 780	- 268	- 267	- 811	- 303	- 159	- 2 294	- 294
darunter neue Bundesländer und ehemaliges Berlin (Ost)										
	Z	613	117	221	49	168	34	24	598	15
	F	1 269	331	214	108	415	129	72	1 170	99
	S	- 656	- 214	+ 7	- 59	- 247	- 95	- 48	- 572	- 84
Ausland	Z	9 032	2 549	1 371	818	2 884	858	552	7 173	1 859
	F	1 466	350	218	172	471	156	99	749	717
	S	+ 7 566	+ 2 199	+ 1 153	+ 646	+ 2 413	+ 702	+ 453	+ 6 424	+ 1 142
Sonstige Gebiete, ungeklärt und ohne Angabe	Z	-	-	-	-	-	-	-	-	-
	F	-	-	-	-	-	-	-	-	-
Zusammen	Z	13 330	3 312	2 317	1 454	4 198	1 179	870	10 911	2 419
	F	12 635	3 165	2 179	1 430	3 936	1 119	806	10 291	2 344
	S	+ 695	+ 147	+ 138	+ 24	+ 262	+ 60	+ 64	+ 620	+ 75
Stadtkreis Freiburg im Breisgau										
Baden-Württemberg	Z	8 586	904	2 624	1 670	2 667	421	300	7 428	1 158
	F	10 114	1 548	2 052	2 176	3 500	518	320	7 551	2 563
	S	- 1 528	- 644	+ 572	- 506	- 833	- 97	- 20	- 123	- 1 405
darunter										
Landkreis Breisgau- Hochschwarzwald	Z	3 221	414	692	547	1 228	198	142	2 771	450
	F	3 593	655	513	529	1 451	285	160	3 054	539
Landkreis Emmendingen	Z	1 088	157	239	182	408	60	42	893	195
	F	1 367	263	219	216	522	103	44	1 068	299
Ortenaukreis	Z	501	54	187	102	124	20	14	448	53
	F	712	127	190	162	168	26	39	386	326
Landkreis Lörrach	Z	419	24	151	88	114	24	18	372	47
	F	530	86	102	109	197	21	15	335	195
Landkreis Konstanz	Z	271	27	97	68	61	12	6	214	57
	F	418	75	109	113	104	10	7	182	236
Landkreis Waldshut	Z	255	21	94	52	71	12	5	217	38
	F	299	52	86	62	81	10	8	189	110
Schwarzwald-Baar-Kreis	Z	227	16	92	56	52	7	4	193	34
	F	367	48	107	108	95	6	3	199	168
Andere Bundesländer	Z	4 383	333	1 706	827	1 217	163	137	3 909	474
	F	3 946	323	942	1 131	1 341	105	104	3 426	520
	S	+ 437	+ 10	+ 764	- 304	- 124	+ 58	+ 33	+ 483	- 46
darunter neue Bundesländer und ehemaliges Berlin (Ost)										
	Z	520	60	209	77	134	28	12	452	68
	F	416	32	124	114	129	7	10	384	32
	S	+ 104	+ 28	+ 85	- 37	+ 5	+ 21	+ 2	+ 68	+ 36
Ausland	Z	6 929	953	2 395	1 365	1 797	303	116	617	6 312
	F	4 502	406	1 463	947	1 307	258	121	665	3 837
	S	+ 2 427	+ 547	+ 932	+ 418	+ 490	+ 45	- 5	- 48	+ 2 475
Sonstige Gebiete, ungeklärt und ohne Angabe	Z	-	-	-	-	-	-	-	-	-
	F	-	-	-	-	-	-	-	-	-
Zusammen	Z	19 898	2 190	6 725	3 862	5 681	887	553	11 954	7 944
	F	18 562	2 277	4 457	4 254	6 148	881	545	11 642	6 920
	S	+ 1 336	- 87	+ 2 268	- 392	- 467	+ 6	+ 8	+ 312	+ 1 024

Noch: 77. Wanderungen in Baden-Württemberg 1999 nach ausgewählten Strömen

Herkunfts- bzw. Zielgebiet	Zuzüge Fortzüge Saldo	Insgesamt	Im Alter von ... bis unter ... Jahren						Deutsche	Ausländer
			unter 18	18-25	25-30	30-50	50-65	65 u. älter		

Landkreis Breisgau-Hochschwarzwald

Baden-Württemberg	Z	7 512	1 321	1 193	1 150	2 865	579	404	6 460	1 052
	F	7 186	1 039	1 486	1 193	2 647	497	324	6 354	832
	S	+ 326	+ 282	- 293	- 43	+ 218	+ 82	+ 80	+ 106	+ 220
darunter										
Stadtkreis Freiburg im Breisgau	Z	3 593	655	513	529	1 451	285	160	3 054	539
	F	3 221	414	692	547	1 228	198	142	2 771	450
Landkreis Emmendingen	Z	907	144	146	144	364	57	52	807	100
	F	1 150	199	187	178	455	91	40	1 054	96
Landkreis Lörrach	Z	549	81	87	91	189	53	48	494	55
	F	585	101	87	80	234	51	32	529	56
Ortenaukreis	Z	281	48	48	43	109	17	16	259	22
	F	301	53	62	44	99	27	16	277	24
Schwarzwald-Baar-Kreis	Z	255	51	47	30	90	23	14	234	21
	F	283	55	47	42	90	28	21	245	38
Landkreis Rastatt	Z	225	61	41	25	75	9	14	155	70
	F	43	5	6	8	20	1	3	43	-
Landkreis Waldshut	Z	219	36	44	27	72	18	22	201	18
	F	197	27	33	24	66	28	19	177	20
Andere Bundesländer	Z	3 029	543	531	392	934	387	242	2 772	257
	F	2 329	372	528	387	757	140	145	2 136	193
	S	+ 700	+ 171	+ 3	+ 5	+ 177	+ 247	+ 97	+ 636	+ 64
darunter neue Bundesländer und ehemaliges Berlin (Ost)	Z	620	120	238	71	136	38	17	587	33
	F	389	67	132	52	94	18	26	381	8
	S	+ 231	+ 53	+ 106	+ 19	+ 42	+ 20	- 9	+ 206	+ 25
Ausland	Z	3 328	360	808	534	1 323	249	54	583	2 745
	F	3 283	308	734	518	1 402	250	71	626	2 657
	S	+ 45	+ 52	+ 74	+ 16	- 79	- 1	- 17	- 43	+ 88
Sonstige Gebiete, ungeklärt und ohne Angabe	Z	-	-	-	-	-	-	-	-	-
	F	-	-	-	-	-	-	-	-	-
Zusammen	Z	13 869	2 224	2 532	2 076	5 122	1 215	700	9 815	4 054
	F	12 798	1 719	2 748	2 098	4 806	887	540	9 116	3 682
	S	+ 1 071	+ 505	- 216	- 22	+ 316	+ 328	+ 160	+ 699	+ 372

Landkreis Emmendingen

Baden-Württemberg	Z	4 218	755	729	674	1 583	313	164	3 504	714
	F	3 477	558	661	583	1 311	212	152	3 044	433
	S	+ 741	+ 197	+ 68	+ 91	+ 272	+ 101	+ 12	+ 460	+ 281
darunter										
Stadtkreis Freiburg im Breisgau	Z	1 367	263	219	216	522	103	44	1 068	299
	F	1 088	157	239	182	408	60	42	893	195
Landkreis Breisgau- Hochschwarzwald	Z	1 150	199	187	178	455	91	40	1 054	96
	F	907	144	146	144	364	57	52	807	100
Ortenaukreis	Z	563	94	121	117	179	30	22	471	92
	F	554	115	102	96	178	42	21	496	58
Landkreis Rastatt	Z	147	35	21	15	50	11	15	71	76
	F	42	5	8	6	21	1	1	37	5
Schwarzwald-Baar-Kreis	Z	99	16	20	9	41	5	8	79	20
	F	55	7	11	11	17	4	5	53	2
Landkreis Lörrach	Z	96	13	16	6	48	8	5	84	12
	F	97	17	7	12	43	14	4	86	11
Landkreis Konstanz	Z	66	8	9	8	26	13	2	61	5
	F	57	7	11	12	18	8	1	54	3
Andere Bundesländer	Z	1 237	246	177	160	450	123	81	1 064	173
	F	872	135	154	159	317	67	40	783	89
	S	+ 365	+ 111	+ 23	+ 1	+ 133	+ 56	+ 41	+ 281	+ 84
darunter neue Bundesländer und ehemaliges Berlin (Ost)	Z	270	62	68	25	81	18	16	248	22
	F	94	15	26	19	26	5	3	88	6
	S	+ 176	+ 47	+ 42	+ 6	+ 55	+ 13	+ 13	+ 160	+ 16
Ausland	Z	837	155	185	125	248	88	36	155	682
	F	820	149	128	123	330	59	31	207	613
	S	+ 17	+ 6	+ 57	+ 2	- 82	+ 29	+ 5	- 52	+ 69
Sonstige Gebiete, ungeklärt und ohne Angabe	Z	-	-	-	-	-	-	-	-	-
	F	-	-	-	-	-	-	-	-	-
Zusammen	Z	6 292	1 156	1 091	959	2 281	524	281	4 723	1 569
	F	5 169	842	943	865	1 958	338	223	4 034	1 135
	S	+ 1 123	+ 314	+ 148	+ 94	+ 323	+ 186	+ 58	+ 689	+ 434

Noch: 77. Wanderungen in Baden-Württemberg 1999 nach ausgewählten Strömen

Herkunfts- bzw. Zielgebiet	Zuzüge Fortzüge Saldo	Insgesamt	Im Alter von ... bis unter ... Jahren						Deutsche	Ausländer
			unter 18	18-25	25-30	30-50	50-65	65 u. älter		
Ortenaukreis										
Baden-Württemberg	Z	5 444	998	1 123	972	1 668	369	314	4 426	1 018
	F	4 566	651	1 184	899	1 385	237	210	3 978	588
	S	+ 878	+ 347	- 61	+ 73	+ 283	+ 132	+ 104	+ 448	+ 430
darunter										
Landkreis Rastatt	Z	1 033	232	151	145	363	66	76	950	83
	F	581	94	96	116	201	41	33	523	58
Stadtkreis Freiburg im Breisgau	Z	712	127	190	162	168	26	39	386	326
	F	501	54	187	102	124	20	14	448	53
Landkreis Emmendingen	Z	554	115	102	96	178	42	21	496	58
	F	563	94	121	117	179	30	22	471	92
Stadtkreis Karlsruhe	Z	332	42	78	68	98	24	22	214	118
	F	265	24	95	57	61	16	12	237	28
Landkreis Breisgau- Hochschwarzwald	Z	301	53	62	44	99	27	16	277	24
	F	281	48	48	43	109	17	16	259	22
Schwarzwald-Baar-Kreis	Z	213	37	60	34	57	13	12	164	49
	F	144	21	36	30	43	8	6	127	17
Landkreis Rottweil	Z	172	32	33	22	58	15	12	152	20
	F	118	16	28	28	37	4	5	113	5
Andere Bundesländer	Z	3 076	605	515	413	1 092	263	188	2 777	299
	F	2 327	357	489	418	819	134	110	1 986	341
	S	+ 749	+ 248	+ 26	- 5	+ 273	+ 129	+ 78	+ 791	- 42
darunter neue Bundesländer und ehemaliges Berlin (Ost)	Z	863	213	195	102	265	46	42	823	40
	F	320	47	85	40	107	22	19	299	21
	S	+ 543	+ 166	+ 110	+ 62	+ 158	+ 24	+ 23	+ 524	+ 19
Ausland	Z	2 919	492	638	464	1 023	209	93	614	2 305
	F	2 880	435	552	457	1 073	260	103	519	2 361
	S	+ 39	+ 57	+ 86	+ 7	- 50	- 51	- 10	+ 95	- 56
Sonstige Gebiete, ungeklärt und ohne Angabe	Z	-	-	-	-	-	-	-	-	-
	F	-	-	-	-	-	-	-	-	-
Zusammen	Z	11 439	2 095	2 276	1 849	3 783	841	595	7 817	3 622
	F	9 773	1 443	2 225	1 774	3 277	631	423	6 483	3 290
	S	+ 1 666	+ 652	+ 51	+ 75	+ 506	+ 210	+ 172	+ 1 334	+ 332
Landkreis Rottweil										
Baden-Württemberg	Z	3 220	588	549	589	1 116	196	182	2 739	481
	F	3 080	534	652	515	967	209	203	2 706	374
	S	+ 140	+ 54	- 103	+ 74	+ 149	- 13	- 21	+ 33	+ 107
darunter										
Landkreis Freudenstadt	Z	524	126	84	60	179	39	36	471	53
	F	343	68	62	52	100	30	31	319	24
Schwarzwald-Baar-Kreis	Z	415	71	71	72	138	33	30	352	63
	F	494	90	72	75	154	33	70	433	61
Landkreis Tuttlingen	Z	360	94	48	57	121	30	10	315	45
	F	405	89	67	63	143	28	15	341	64
Zollernalbkreis	Z	298	60	41	48	105	18	26	266	32
	F	282	55	45	48	94	21	19	260	22
Stadtkreis Freiburg im Breisgau	Z	217	31	55	66	56	7	2	77	140
	F	72	4	30	18	10	6	4	63	9
Stadtkreis Stuttgart, Landeshauptstadt	Z	160	16	30	34	65	10	5	148	12
	F	179	13	71	38	49	4	4	161	18
Ortenaukreis	Z	118	16	28	28	37	4	5	113	5
	F	172	32	33	22	58	15	12	152	20
Andere Bundesländer	Z	1 104	233	178	176	386	80	51	989	115
	F	728	134	149	106	258	38	43	609	119
	S	+ 376	+ 99	+ 29	+ 70	+ 128	+ 42	+ 8	+ 380	- 4
darunter neue Bundesländer und ehemaliges Berlin (Ost)	Z	331	74	80	49	95	26	7	315	16
	F	118	18	30	12	39	13	6	94	24
	S	+ 213	+ 56	+ 50	+ 37	+ 56	+ 13	+ 1	+ 221	- 8
Ausland	Z	687	117	162	107	214	67	20	134	553
	F	734	123	157	116	235	80	23	184	550
	S	- 47	- 6	+ 5	- 9	- 21	- 13	- 3	- 50	+ 3
Sonstige Gebiete, ungeklärt und ohne Angabe	Z	-	-	-	-	-	-	-	-	-
	F	-	-	-	-	-	-	-	-	-
Zusammen	Z	5 011	938	889	872	1 716	343	253	3 862	1 149
	F	4 542	791	958	737	1 460	327	269	3 499	1 043
	S	+ 469	+ 147	- 69	+ 135	+ 256	+ 16	- 16	+ 363	+ 106

Noch: 77. Wanderungen in Baden-Württemberg 1999 nach ausgewählten Strömen

Herkunfts- bzw. Zielgebiet	Zuzüge Fortzüge Saldo	Insgesamt	Im Alter von ... bis unter ... Jahren						Deutsche	Ausländer
			unter 18	18-25	25-30	30-50	50-65	65 u. älter		
Schwarzwald-Baar-Kreis										
Baden-Württemberg	Z	4 053	698	847	730	1 239	253	286	3 355	698
	F	3 784	620	907	687	1 155	221	194	3 190	594
	S	+ 269	+ 78	- 60	+ 43	+ 84	+ 32	+ 92	+ 165	+ 104
darunter										
Landkreis Tuttlingen	Z	591	104	120	94	167	42	64	499	92
	F	576	117	122	82	178	40	37	505	71
Landkreis Rottweil	Z	494	90	72	75	154	33	70	433	61
	F	415	71	71	72	138	33	30	352	63
Stadtkreis Freiburg im Breisgau	Z	367	48	107	108	95	6	3	199	168
	F	227	16	92	56	52	7	4	193	34
Landkreis Konstanz	Z	335	57	76	51	104	21	26	280	55
	F	389	66	102	73	102	27	19	335	54
Landkreis Breisgau- Hochschwarzwald	Z	283	55	47	42	90	28	21	245	38
	F	255	51	47	30	90	23	14	234	21
Landkreis Freudenstadt	Z	254	70	44	24	88	18	10	230	24
	F	59	12	9	7	24	3	4	56	3
Landkreis Waldshut	Z	164	37	31	25	55	9	7	150	14
	F	103	22	19	12	38	9	3	93	10
Andere Bundesländer	Z	1 733	333	335	249	573	143	100	1 526	207
	F	1 468	218	287	265	464	124	110	1 245	223
	S	+ 265	+ 115	+ 48	- 16	+ 109	+ 19	- 10	+ 281	- 16
darunter neue Bundesländer und ehemaliges Berlin (Ost)	Z	560	133	132	67	165	45	18	525	35
	F	226	37	63	30	70	17	9	209	17
	S	+ 334	+ 96	+ 69	+ 37	+ 95	+ 28	+ 9	+ 316	+ 18
Ausland	Z	1 881	347	469	296	558	143	68	262	1 619
	F	1 910	315	375	281	634	214	91	302	1 608
	S	- 29	+ 32	+ 94	+ 15	- 76	- 71	- 23	- 40	+ 11
Sonstige Gebiete, ungeklärt und ohne Angabe	Z	-	-	-	-	-	-	-	-	-
	F	-	-	-	-	-	-	-	-	-
Zusammen	Z	7 667	1 378	1 651	1 275	2 370	539	454	5 143	2 524
	F	7 162	1 153	1 569	1 233	2 253	559	395	4 737	2 425
	S	+ 505	+ 225	+ 82	+ 42	+ 117	- 20	+ 59	+ 406	+ 99
Landkreis Tuttlingen										
Baden-Württemberg	Z	2 804	545	595	463	888	186	127	2 237	567
	F	2 605	449	608	451	771	159	167	2 240	365
	S	+ 199	+ 96	- 13	+ 12	+ 117	+ 27	- 40	- 3	+ 202
darunter										
Schwarzwald-Baar-Kreis	Z	576	117	122	82	178	40	37	505	71
	F	591	104	120	94	167	42	64	499	92
Landkreis Rottweil	Z	405	89	67	63	143	28	15	341	64
	F	360	94	48	57	121	30	10	315	45
Landkreis Konstanz	Z	260	50	58	45	74	19	14	232	28
	F	314	42	77	52	88	22	33	283	31
Landkreis Freudenstadt	Z	219	58	34	13	79	21	14	187	32
	F	39	10	11	5	10	-	3	37	2
Stadtkreis Freiburg im Breisgau	Z	152	25	45	34	44	4	-	35	117
	F	64	3	28	11	18	4	-	54	10
Landkreis Sigmaringen	Z	129	22	32	21	39	6	9	117	12
	F	95	25	17	11	33	3	6	90	5
Zollernalbkreis	Z	119	17	27	22	36	12	5	97	22
	F	144	32	34	21	45	8	4	125	19
Andere Bundesländer	Z	956	215	157	140	325	64	55	830	126
	F	656	108	150	123	201	33	41	547	109
	S	+ 300	+ 107	+ 7	+ 17	+ 124	+ 31	+ 14	+ 283	+ 17
darunter neue Bundesländer und ehemaliges Berlin (Ost)	Z	337	87	63	45	106	17	19	310	27
	F	80	8	23	10	26	6	7	77	3
	S	+ 257	+ 79	+ 40	+ 35	+ 80	+ 11	+ 12	+ 233	+ 24
Ausland	Z	1 021	190	252	129	314	83	53	162	859
	F	1 057	176	226	151	334	111	59	159	898
	S	- 36	+ 14	+ 26	- 22	- 20	- 28	- 6	+ 3	- 39
Sonstige Gebiete, ungeklärt und ohne Angabe	Z	-	-	-	-	-	-	-	-	-
	F	-	-	-	-	-	-	-	-	-
Zusammen	Z	4 781	950	1 004	732	1 527	333	235	3 229	1 552
	F	4 318	733	984	725	1 306	303	267	2 946	1 372
	S	+ 463	+ 217	+ 20	+ 7	+ 221	+ 30	- 32	+ 283	+ 180

Noch: 77. Wanderungen in Baden-Württemberg 1999 nach ausgewählten Strömen

Herkunfts- bzw. Zielgebiet	Zuzüge Fortzüge Saldo	Insgesamt	Im Alter von ... bis unter ... Jahren						Deutsche	Ausländer
			unter 18	18-25	25-30	30-50	50-65	65 u. älter		
Landkreis Konstanz										
Baden-Württemberg	Z	5 572	711	1 820	1 039	1 416	329	257	4 629	943
	F	4 749	531	1 311	1 047	1 403	259	198	4 098	651
	S	+ 823	+ 180	+ 509	- 8	+ 13	+ 70	+ 59	+ 531	+ 292
darunter										
Bodenseekreis	Z	648	83	157	114	208	50	36	568	80
	F	626	80	128	118	212	47	41	529	97
Stadtkreis Freiburg im Breisgau	Z	418	75	109	113	104	10	7	182	236
	F	271	27	97	68	61	12	6	214	57
Schwarzwald-Baar-Kreis	Z	389	66	102	73	102	27	19	335	54
	F	335	57	76	51	104	21	26	280	55
Landkreis Tuttlingen	Z	314	42	77	52	88	22	33	283	31
	F	260	50	58	45	74	19	14	232	28
Landkreis Ravensburg	Z	279	22	135	54	56	8	4	257	22
	F	200	23	64	47	57	3	6	184	16
Landkreis Sigmaringen	Z	255	41	68	60	64	13	9	240	15
	F	234	29	71	35	74	16	9	217	17
Landkreis Waldshut	Z	232	26	83	36	68	11	8	198	34
	F	175	23	42	32	55	14	9	154	21
Andere Bundesländer	Z	3 655	456	955	593	1 180	258	213	3 228	427
	F	2 841	287	658	650	980	133	133	2 498	343
	S	+ 814	+ 169	+ 297	- 57	+ 200	+ 125	+ 80	+ 730	+ 84
darunter neue Bundesländer und ehemaliges Berlin (Ost)										
	Z	651	102	197	86	190	48	28	622	29
	F	364	34	127	61	100	21	21	347	17
	S	+ 287	+ 68	+ 70	+ 25	+ 90	+ 27	+ 7	+ 275	+ 12
Ausland	Z	3 665	504	1 129	595	1 019	295	123	576	3 089
	F	3 712	449	852	631	1 299	336	145	822	2 890
	S	- 47	+ 55	+ 277	- 36	- 280	- 41	- 22	- 246	+ 199
Sonstige Gebiete, ungeklärt und ohne Angabe	Z	-	-	-	-	-	-	-	-	-
	F	-	-	-	-	-	-	-	-	-
Zusammen	Z	12 892	1 671	3 904	2 227	3 615	882	593	8 433	4 459
	F	11 302	1 267	2 821	2 328	3 682	728	476	7 418	3 884
	S	+ 1 590	+ 404	+ 1 083	- 101	- 67	+ 154	+ 117	+ 1 015	+ 575
Landkreis Lörrach										
Baden-Württemberg	Z	3 416	575	592	598	1 277	216	158	2 818	598
	F	2 752	379	655	475	900	176	167	2 371	381
	S	+ 664	+ 196	- 63	+ 123	+ 377	+ 40	- 9	+ 447	+ 217
darunter										
Landkreis Waldshut	Z	631	128	111	95	235	35	27	536	95
	F	501	92	90	72	171	36	40	431	70
Landkreis Breisgau- Hochschwarzwald	Z	585	101	87	80	234	51	32	529	56
	F	549	81	87	91	189	53	48	494	55
Stadtkreis Freiburg im Breisgau	Z	530	86	102	109	197	21	15	335	195
	F	419	24	151	88	114	24	18	372	47
Landkreis Rastatt	Z	167	38	27	16	58	9	19	151	16
	F	36	9	4	6	13	1	3	32	4
Ortenaukreis	Z	152	23	26	31	53	14	5	127	25
	F	111	9	39	20	27	7	9	92	19
Stadtkreis Karlsruhe	Z	123	25	21	36	35	3	3	75	48
	F	69	8	20	12	22	2	5	59	10
Landkreis Konstanz	Z	115	6	32	25	36	10	6	105	10
	F	114	11	45	27	24	6	1	108	6
Andere Bundesländer	Z	2 259	410	309	325	940	149	126	1 973	286
	F	1 686	308	279	251	670	107	71	1 482	204
	S	+ 573	+ 102	+ 30	+ 74	+ 270	+ 42	+ 55	+ 491	+ 82
darunter neue Bundesländer und ehemaliges Berlin (Ost)										
	Z	487	85	117	70	168	25	22	457	30
	F	218	34	43	38	83	10	10	212	6
	S	+ 269	+ 51	+ 74	+ 32	+ 85	+ 15	+ 12	+ 245	+ 24
Ausland	Z	2 273	549	369	306	790	182	77	633	1 640
	F	2 507	396	397	341	1 075	209	89	768	1 739
	S	- 234	+ 153	- 28	- 35	- 285	- 27	- 12	- 135	- 99
Sonstige Gebiete, ungeklärt und ohne Angabe	Z	-	-	-	-	-	-	-	-	-
	F	-	-	-	-	-	-	-	-	-
Zusammen	Z	7 948	1 534	1 270	1 229	3 007	547	361	5 424	2 524
	F	6 945	1 083	1 331	1 067	2 645	492	327	4 621	2 324
	S	+ 1 003	+ 451	- 61	+ 162	+ 362	+ 55	+ 34	+ 803	+ 200

Noch: 77. Wanderungen in Baden-Württemberg 1999 nach ausgewählten Strömen

Herkunfts- bzw. Zielgebiet	Zuzüge Fortzüge Saldo	Insgesamt	Im Alter von ... bis unter ... Jahren						Deutsche	Ausländer
			unter 18	18-25	25-30	30-50	50-65	65 u. älter		
Landkreis Waldshut										
Baden-Württemberg	Z	2 373	441	499	381	759	162	131	1 912	461
	F	2 436	388	621	398	766	149	114	2 110	326
	S	- 63	+ 53	- 122	- 17	- 7	+ 13	+ 17	- 198	+ 135
darunter										
Landkreis Lörrach	Z	501	92	90	72	171	36	40	431	70
	F	631	128	111	95	235	35	27	536	95
Stadtkreis Freiburg im Breisgau	Z	299	52	86	62	81	10	8	189	110
	F	255	21	94	52	71	12	5	217	38
Landkreis Breisgau- Hochschwarzwald	Z	197	27	33	24	66	28	19	177	20
	F	219	36	44	27	72	18	22	201	18
Landkreis Konstanz	Z	175	23	42	32	55	14	9	154	21
	F	232	26	83	36	68	11	8	198	34
Landkreis Freudenstadt	Z	163	46	22	19	54	10	12	147	16
	F	14	1	6	2	5	-	-	14	-
Schwarzwald-Baar-Kreis	Z	103	22	19	12	38	9	3	93	10
	F	164	37	31	25	55	9	7	150	14
Landkreis Reutlingen	Z	81	21	23	17	20	-	-	7	74
	F	19	2	6	3	7	-	1	16	3
Andere Bundesländer	Z	1 633	338	238	205	549	181	122	1 476	157
	F	1 312	228	269	178	428	110	99	1 146	166
	S	+ 321	+ 110	- 31	+ 27	+ 121	+ 71	+ 23	+ 330	- 9
darunter neue Bundesländer und ehemaliges Berlin (Ost)	Z	417	89	106	52	116	32	22	401	16
	F	241	46	57	25	71	23	19	230	11
	S	+ 176	+ 43	+ 49	+ 27	+ 45	+ 9	+ 3	+ 171	+ 5
Ausland	Z	1 665	384	330	226	466	180	79	406	1 259
	F	1 774	311	330	264	620	174	75	505	1 269
	S	- 109	+ 73	-	- 38	- 154	+ 6	+ 4	- 99	- 10
Sonstige Gebiete, ungeklärt und ohne Angabe	Z	-	-	-	-	-	-	-	-	-
	F	-	-	-	-	-	-	-	-	-
Zusammen	Z	5 671	1 163	1 067	812	1 774	523	332	3 794	1 877
	F	5 522	927	1 220	840	1 814	433	288	3 761	1 761
	S	+ 149	+ 236	- 153	- 28	- 40	+ 90	+ 44	+ 33	+ 116
Landkreis Reutlingen										
Baden-Württemberg	Z	5 380	893	1 096	998	1 849	315	229	4 359	1 021
	F	6 922	1 220	1 670	1 280	2 242	299	211	4 152	2 770
	S	- 1 542	- 327	- 574	- 282	- 393	+ 16	+ 18	+ 207	- 1 749
darunter										
Landkreis Tübingen	Z	1 100	156	218	226	394	64	42	890	210
	F	1 364	237	270	246	501	66	44	985	379
Landkreis Esslingen	Z	1 048	202	154	175	380	78	59	876	172
	F	835	145	148	168	307	45	22	677	158
Stadtkreis Stuttgart, Landeshauptstadt	Z	419	56	79	84	156	27	17	330	89
	F	453	31	121	119	165	12	5	336	117
Zollernalbkreis	Z	316	58	77	52	87	27	15	250	66
	F	425	87	101	62	131	18	26	239	186
Landkreis Freudenstadt	Z	276	68	48	29	88	24	19	237	39
	F	67	10	18	13	15	7	4	52	15
Landkreis Böblingen	Z	232	45	28	45	95	8	11	187	45
	F	232	39	50	49	77	11	6	146	86
Landkreis Ludwigsburg	Z	168	26	35	38	59	3	7	129	39
	F	155	24	33	40	49	6	3	115	40
Andere Bundesländer	Z	2 163	356	448	371	793	105	90	1 835	328
	F	1 829	265	380	363	632	117	72	1 507	322
	S	+ 334	+ 91	+ 68	+ 8	+ 161	- 12	+ 18	+ 328	+ 6
darunter neue Bundesländer und ehemaliges Berlin (Ost)	Z	484	80	134	81	147	30	12	439	45
	F	241	28	54	38	77	22	22	222	19
	S	+ 243	+ 52	+ 80	+ 43	+ 70	+ 8	- 10	+ 217	+ 26
Ausland	Z	5 240	994	1 564	878	1 374	295	135	306	4 934
	F	3 035	380	729	479	993	309	145	385	2 650
	S	+ 2 205	+ 614	+ 835	+ 399	+ 381	- 14	- 10	- 79	+ 2 284
Sonstige Gebiete, ungeklärt und ohne Angabe	Z	-	-	-	-	-	-	-	-	-
	F	-	-	-	-	-	-	-	-	-
Zusammen	Z	12 783	2 243	3 108	2 247	4 016	715	454	6 500	6 283
	F	11 786	1 865	2 779	2 122	3 867	725	428	6 044	5 742
	S	+ 997	+ 378	+ 329	+ 125	+ 149	- 10	+ 26	+ 456	+ 541

Noch: 77. Wanderungen in Baden-Württemberg 1999 nach ausgewählten Strömen

Herkunfts- bzw. Zielgebiet	Zuzüge Fortzüge Saldo	Insgesamt	Im Alter von ... bis unter ... Jahren						Deutsche	Ausländer
			unter 18	18-25	25-30	30-50	50-65	65 u. älter		
Landkreis Tübingen										
Baden-Württemberg	Z	6 430	976	1 602	1 324	2 080	278	170	5 195	1 235
	F	6 004	843	1 257	1 299	2 136	267	202	5 135	869
	S	+ 426	+ 133	+ 345	+ 25	- 56	+ 11	- 32	+ 60	+ 366
darunter										
Landkreis Reutlingen	Z	1 364	237	270	246	501	66	44	985	379
	F	1 100	156	218	226	394	64	42	890	210
Landkreis Böblingen	Z	770	133	127	123	318	44	25	619	151
	F	631	105	145	125	227	18	11	503	128
Zollernalbkreis	Z	546	98	113	107	186	25	17	452	94
	F	609	132	94	91	225	46	21	499	110
Stadtkreis Stuttgart, Landeshauptstadt	Z	505	55	154	110	153	20	13	426	79
	F	643	39	141	176	258	20	9	534	109
Landkreis Esslingen	Z	427	67	111	80	144	18	7	341	86
	F	420	57	72	108	155	13	15	381	39
Landkreis Freudenstadt	Z	402	105	95	72	105	16	9	312	90
	F	241	40	37	33	92	14	25	216	25
Landkreis Ludwigsburg	Z	193	23	69	45	48	6	2	169	24
	F	184	24	31	56	66	6	1	155	29
Andere Bundesländer	Z	2 558	284	792	510	800	88	84	2 289	269
	F	2 447	305	477	566	943	88	68	2 146	301
	S	+ 111	- 21	+ 315	- 56	- 143	-	+ 16	+ 143	- 32
darunter neue Bundesländer und ehemaliges Berlin (Ost)	Z	449	59	152	66	135	17	20	427	22
	F	293	26	76	66	107	8	10	274	19
	S	+ 156	+ 33	+ 76	-	+ 28	+ 9	+ 10	+ 153	+ 3
Ausland	Z	3 016	394	1 123	487	762	154	96	325	2 691
	F	3 015	400	860	465	980	205	105	324	2 691
	S	+ 1	- 6	+ 263	+ 22	- 218	- 51	- 9	+ 1	-
Sonstige Gebiete, ungeklärt und ohne Angabe	Z	-	-	-	-	-	-	-	-	-
	F	-	-	-	-	-	-	-	-	-
Zusammen	Z	12 004	1 654	3 517	2 321	3 642	520	350	7 809	4 195
	F	11 466	1 548	2 594	2 330	4 059	560	375	7 605	3 861
	S	+ 538	+ 106	+ 923	- 9	- 417	- 40	- 25	+ 204	+ 334
Zollernalbkreis										
Baden-Württemberg	Z	3 457	685	662	572	1 117	228	193	2 834	623
	F	3 233	518	721	621	991	178	204	2 717	516
	S	+ 224	+ 167	- 59	- 49	+ 126	+ 50	- 11	+ 117	+ 107
darunter										
Landkreis Tübingen	Z	609	132	94	91	225	46	21	499	110
	F	546	98	113	107	186	25	17	452	94
Landkreis Reutlingen	Z	425	87	101	62	131	18	26	239	186
	F	316	58	77	52	87	27	15	250	66
Landkreis Freudenstadt	Z	351	100	60	32	106	21	32	311	40
	F	77	16	5	16	24	9	7	72	5
Landkreis Sigmaringen	Z	320	52	76	64	86	20	22	291	29
	F	314	59	50	45	97	19	44	281	33
Landkreis Rottweil	Z	282	55	45	48	94	21	19	260	22
	F	298	60	41	48	105	18	26	266	32
Stadtkreis Stuttgart, Landeshauptstadt	Z	171	23	33	35	56	16	8	146	25
	F	231	12	89	66	56	5	3	191	40
Landkreis Tuttlingen	Z	144	32	34	21	45	8	4	125	19
	F	119	17	27	22	36	12	5	97	22
Andere Bundesländer	Z	1 048	208	178	154	356	85	67	882	166
	F	956	185	180	164	305	71	51	782	174
	S	+ 92	+ 23	- 2	- 10	+ 51	+ 14	+ 16	+ 100	- 8
darunter neue Bundesländer und ehemaliges Berlin (Ost)	Z	290	62	62	37	89	30	10	260	30
	F	144	24	27	20	48	12	13	126	18
	S	+ 146	+ 38	+ 35	+ 17	+ 41	+ 18	- 3	+ 134	+ 12
Ausland	Z	1 580	239	293	194	568	197	89	236	1 344
	F	1 635	246	252	199	603	226	109	247	1 388
	S	- 55	- 7	+ 41	- 5	- 35	- 29	- 20	- 11	- 44
Sonstige Gebiete, ungeklärt und ohne Angabe	Z	-	-	-	-	-	-	-	-	-
	F	-	-	-	-	-	-	-	-	-
Zusammen	Z	6 085	1 132	1 133	920	2 041	510	349	3 952	2 133
	F	5 824	949	1 153	984	1 899	475	364	3 746	2 078
	S	+ 261	+ 183	- 20	- 64	+ 142	+ 35	- 15	+ 206	+ 55

Noch: 77. Wanderungen in Baden-Württemberg 1999 nach ausgewählten Strömen

Herkunfts- bzw. Zielgebiet	Zuzüge Fortzüge Saldo	Insgesamt	Im Alter von ... bis unter ... Jahren						Deutsche	Ausländer
			unter 18	18-25	25-30	30-50	50-65	65 u. älter		
Stadtkreis Ulm										
Baden-Württemberg	Z	3 490	487	901	699	1 099	179	125	2 766	724
	F	3 098	457	611	678	1 085	141	126	2 675	423
	S	+ 392	+ 30	+ 290	+ 21	+ 14	+ 38	- 1	+ 91	+ 301
darunter										
Alb-Donau-Kreis	Z	1 407	250	301	236	466	89	65	1 123	284
	F	1 465	292	212	255	560	78	68	1 278	187
Landkreis Biberach	Z	233	30	58	41	78	17	9	172	61
	F	246	45	49	38	93	20	1	207	39
Landkreis Heidenheim	Z	153	19	44	32	51	5	2	136	17
	F	100	10	19	25	32	7	7	90	10
Landkreis Reutlingen	Z	133	22	47	23	38	1	2	43	90
	F	43	5	13	9	11	4	1	34	9
Stadtkreis Stuttgart, Landeshauptstadt	Z	117	6	28	32	45	3	3	98	19
	F	153	6	38	44	57	2	6	128	25
Landkreis Göppingen	Z	115	14	41	25	28	6	1	89	26
	F	93	7	28	29	24	3	2	84	9
Landkreis Ravensburg	Z	108	12	40	22	30	2	2	103	5
	F	87	9	21	23	27	2	5	73	14
Andere Bundesländer	Z	3 338	411	833	674	1 120	175	125	2 750	588
	F	3 316	458	598	703	1 207	224	126	2 789	527
	S	+ 22	- 47	+ 235	- 29	- 87	- 49	- 1	- 39	+ 61
darunter neue Bundesländer und ehemaliges Berlin (Ost)										
Ausland	Z	332	46	108	61	92	15	10	298	34
	F	154	14	31	39	53	10	7	140	14
	S	+ 178	+ 32	+ 77	+ 22	+ 39	+ 5	+ 3	+ 158	+ 20
Sonstige Gebiete, ungeklärt und ohne Angabe	Z	-	-	-	-	-	-	-	-	-
	F	-	-	-	-	-	-	-	-	-
	S	-	-	-	-	-	-	-	-	-
Zusammen	Z	8 738	1 190	2 180	1 704	2 817	532	315	5 664	3 074
	F	8 509	1 232	1 601	1 699	3 042	585	350	5 635	2 874
	S	+ 229	- 42	+ 579	+ 5	- 225	- 53	- 35	+ 29	+ 200
Alb-Donau-Kreis										
Baden-Württemberg	Z	4 154	835	723	764	1 413	218	201	3 485	669
	F	3 518	625	825	630	1 093	187	158	2 942	576
	S	+ 636	+ 210	- 102	+ 134	+ 320	+ 31	+ 43	+ 543	+ 93
darunter										
Stadtkreis Ulm	Z	1 465	292	212	255	560	78	68	1 278	187
	F	1 407	250	301	236	466	89	65	1 123	284
Landkreis Biberach	Z	482	96	85	94	171	19	17	435	47
	F	417	89	78	63	147	16	24	372	45
Landkreis Reutlingen	Z	357	86	82	62	106	14	7	161	196
	F	122	21	26	22	41	7	5	100	22
Landkreis Göppingen	Z	270	52	46	43	98	16	15	240	30
	F	248	55	45	49	76	9	14	190	58
Landkreis Freudenstadt	Z	181	52	29	22	48	17	13	159	22
	F	9	1	3	1	1	-	3	7	2
Stadtkreis Stuttgart, Landeshauptstadt	Z	163	25	37	40	38	11	12	145	18
	F	161	6	77	36	34	5	3	136	25
Landkreis Esslingen	Z	160	30	16	25	60	13	16	147	13
	F	112	13	21	29	34	8	7	101	11
Andere Bundesländer	Z	2 481	537	441	388	898	123	94	2 193	288
	F	2 147	371	401	389	734	156	96	1 841	306
	S	+ 334	+ 166	+ 40	- 1	+ 164	- 33	- 2	+ 352	- 18
darunter neue Bundesländer und ehemaliges Berlin (Ost)										
Ausland	Z	370	81	100	46	112	22	9	348	22
	F	131	12	39	28	35	7	10	124	7
	S	+ 239	+ 69	+ 61	+ 18	+ 77	+ 15	- 1	+ 224	+ 15
Sonstige Gebiete, ungeklärt und ohne Angabe	Z	-	-	-	-	-	-	-	-	-
	F	-	-	-	-	-	-	-	-	-
	S	-	-	-	-	-	-	-	-	-
Zusammen	Z	8 129	1 644	1 515	1 383	2 782	457	348	5 863	2 266
	F	7 162	1 236	1 495	1 219	2 415	480	317	4 996	2 166
	S	+ 967	+ 408	+ 20	+ 164	+ 367	- 23	+ 31	+ 867	+ 100

Noch: 77. Wanderungen in Baden-Württemberg 1999 nach ausgewählten Strömen

Herkunfts- bzw. Zielgebiet	Zuzüge Fortzüge Saldo	Insgesamt	Im Alter von ... bis unter ... Jahren						Deutsche	Ausländer
			unter 18	18-25	25-30	30-50	50-65	65 u. älter		
Landkreis Biberach										
Baden-Württemberg	Z	3 077	614	578	516	1 011	209	149	2 600	477
	F	2 761	438	662	526	850	157	128	2 379	382
	S	+ 316	+ 176	- 84	- 10	+ 161	+ 52	+ 21	+ 221	+ 95
darunter										
Landkreis Ravensburg	Z	589	123	97	122	172	52	23	517	72
	F	465	74	109	78	147	33	24	431	34
Alb-Donau-Kreis	Z	417	89	78	63	147	16	24	372	45
	F	482	96	85	94	171	19	17	435	47
Landkreis Sigmaringen	Z	268	42	56	48	92	16	14	252	16
	F	262	43	55	53	74	24	13	233	29
Landkreis Reutlingen	Z	255	69	63	34	61	11	17	109	146
	F	114	16	34	14	37	7	6	96	18
Stadtkreis Ulm	Z	246	45	49	38	93	20	1	207	39
	F	233	30	58	41	78	17	9	172	61
Landkreis Freudenstadt	Z	191	59	26	12	65	21	8	177	14
	F	10	-	1	1	5	1	2	10	-
Stadtkreis Stuttgart, Landeshauptstadt	Z	139	15	36	29	46	6	7	119	20
	F	183	9	70	52	41	9	2	138	45
Andere Bundesländer	Z	1 890	377	306	319	691	120	77	1 690	200
	F	1 545	314	306	239	535	73	78	1 359	186
	S	+ 345	+ 63	-	+ 80	+ 156	+ 47	- 1	+ 331	+ 14
darunter neue Bundesländer und ehemaliges Berlin (Ost)										
	Z	311	62	69	38	93	35	14	301	10
	F	130	28	32	19	33	12	6	128	2
	S	+ 181	+ 34	+ 37	+ 19	+ 60	+ 23	+ 8	+ 173	+ 8
Ausland	Z	1 158	170	257	144	447	109	31	166	992
	F	1 234	200	210	160	508	126	30	190	1 044
	S	- 76	- 30	+ 47	- 16	- 61	- 17	+ 1	- 24	- 52
Sonstige Gebiete, ungeklärt und ohne Angabe										
	Z	-	-	-	-	-	-	-	-	-
	F	-	-	-	-	-	-	-	-	-
Zusammen	Z	6 125	1 161	1 141	979	2 149	438	257	4 456	1 669
	F	5 540	952	1 178	925	1 893	356	236	3 928	1 612
	S	+ 585	+ 209	- 37	+ 54	+ 256	+ 82	+ 21	+ 528	+ 57
Bodenseekreis										
Baden-Württemberg	Z	4 397	686	944	769	1 427	332	239	3 728	669
	F	3 850	526	919	686	1 261	278	180	3 390	460
	S	+ 547	+ 160	+ 25	+ 83	+ 166	+ 54	+ 59	+ 338	+ 209
darunter										
Landkreis Ravensburg	Z	966	157	204	154	348	56	47	874	92
	F	1 096	167	207	193	398	91	40	993	103
Landkreis Konstanz	Z	626	80	128	118	212	47	41	529	97
	F	648	83	157	114	208	50	36	568	80
Landkreis Sigmaringen	Z	386	72	75	48	139	33	19	361	25
	F	395	69	69	43	151	42	21	376	19
Landkreis Reutlingen	Z	275	53	84	53	74	8	3	52	223
	F	56	7	16	11	16	3	3	43	13
Stadtkreis Stuttgart, Landeshauptstadt	Z	187	24	30	31	62	31	9	169	18
	F	185	11	56	45	52	14	7	140	45
Landkreis Biberach	Z	140	21	38	26	35	15	5	128	12
	F	138	25	36	18	44	5	10	122	16
Landkreis Freudenstadt	Z	132	32	18	15	38	14	15	109	23
	F	20	3	5	5	5	1	1	19	1
Andere Bundesländer	Z	3 055	530	492	501	1 069	261	202	2 681	374
	F	2 143	273	498	397	701	136	138	1 847	296
	S	+ 912	+ 257	- 6	+ 104	+ 368	+ 125	+ 64	+ 834	+ 78
darunter neue Bundesländer und ehemaliges Berlin (Ost)										
	Z	611	117	148	94	190	47	15	578	33
	F	232	19	71	40	68	19	15	212	20
	S	+ 379	+ 98	+ 77	+ 54	+ 122	+ 28	-	+ 366	+ 13
Ausland	Z	4 141	311	1 038	666	1 748	298	80	481	3 660
	F	4 164	288	957	668	1 836	321	94	495	3 669
	S	- 23	+ 23	+ 81	- 2	- 88	- 23	- 14	- 14	- 9
Sonstige Gebiete, ungeklärt und ohne Angabe										
	Z	-	-	-	-	-	-	-	-	-
	F	-	-	-	-	-	-	-	-	-
Zusammen	Z	11 593	1 527	2 474	1 936	4 244	891	521	6 890	4 703
	F	10 157	1 087	2 374	1 751	3 798	735	412	5 732	4 425
	S	+ 1 436	+ 440	+ 100	+ 185	+ 446	+ 156	+ 109	+ 1 158	+ 278

Noch: 77. Wanderungen in Baden-Württemberg 1999 nach ausgewählten Strömen

Herkunfts- bzw. Zielgebiet	Zuzüge Fortzüge Saldo	Insgesamt	Im Alter von ... bis unter ... Jahren						Deutsche	Ausländer
			unter 18	18-25	25-30	30-50	50-65	65 u. älter		
Landkreis Ravensburg										
Baden-Württemberg	Z	4 527	685	1 029	853	1 454	297	209	3 870	657
	F	4 095	591	1 036	834	1 253	231	150	3 697	398
	S	+ 432	+ 94	- 7	+ 19	+ 201	+ 66	+ 59	+ 173	+ 259
darunter										
Bodenseekreis	Z	1 096	167	207	193	398	91	40	993	103
	F	966	157	204	154	348	56	47	874	92
Landkreis Sigmaringen	Z	518	84	93	87	180	40	34	478	40
	F	457	86	80	71	164	35	21	413	44
Landkreis Biberach	Z	465	74	109	78	147	33	24	431	34
	F	589	123	97	122	172	52	23	517	72
Landkreis Reutlingen	Z	332	50	118	60	93	8	3	73	259
	F	71	10	24	15	20	1	1	61	10
Stadtkreis Stuttgart, Landeshauptstadt	Z	231	26	55	50	75	14	11	213	18
	F	216	20	73	64	46	8	5	196	20
Landkreis Konstanz	Z	200	23	64	47	57	3	6	184	16
	F	279	22	135	54	56	8	4	257	22
Landkreis Freudenstadt	Z	163	44	30	18	47	15	9	139	24
	F	26	4	8	2	9	3	-	25	1
Andere Bundesländer	Z	3 319	644	618	499	1 214	196	148	3 019	300
	F	2 808	428	608	521	941	177	133	2 513	295
	S	+ 511	+ 216	+ 10	- 22	+ 273	+ 19	+ 15	+ 506	+ 5
darunter neue Bundesländer und ehemaliges Berlin (Ost)										
	Z	507	113	134	64	161	20	15	482	25
	F	199	20	61	40	62	12	4	185	14
	S	+ 308	+ 93	+ 73	+ 24	+ 99	+ 8	+ 11	+ 297	+ 11
Ausland	Z	1 940	391	511	295	549	128	66	317	1 623
	F	2 156	458	388	323	740	167	80	343	1 813
	S	- 216	- 67	+ 123	- 28	- 191	- 39	- 14	- 26	- 190
Sonstige Gebiete, ungeklärt und ohne Angabe	Z	-	-	-	-	-	-	-	-	-
	F	-	-	-	-	-	-	-	-	-
Zusammen	Z	9 786	1 720	2 158	1 647	3 217	621	423	7 206	2 580
	F	9 059	1 477	2 032	1 678	2 934	575	363	6 553	2 506
	S	+ 727	+ 243	+ 126	- 31	+ 283	+ 46	+ 60	+ 653	+ 74
Landkreis Sigmaringen										
Baden-Württemberg	Z	3 238	577	724	498	1 013	225	201	2 797	441
	F	3 220	509	786	605	963	196	161	2 917	303
	S	+ 18	+ 68	- 62	- 107	+ 50	+ 29	+ 40	- 120	+ 138
darunter										
Landkreis Ravensburg	Z	457	86	80	71	164	35	21	413	44
	F	518	84	93	87	180	40	34	478	40
Bodenseekreis	Z	395	69	69	43	151	42	21	376	19
	F	386	72	75	48	139	33	19	361	25
Landkreis Reutlingen	Z	345	78	79	53	101	21	13	176	169
	F	164	22	39	34	58	5	6	148	16
Zollernalbkreis	Z	314	59	50	45	97	19	44	281	33
	F	320	52	76	64	86	20	22	291	29
Landkreis Biberach	Z	262	43	55	53	74	24	13	233	29
	F	268	42	56	48	92	16	14	252	16
Landkreis Konstanz	Z	234	29	71	35	74	16	9	217	17
	F	255	41	68	60	64	13	9	240	15
Landkreis Freudenstadt	Z	173	51	28	16	54	11	13	156	17
	F	17	-	8	5	2	1	1	17	-
Andere Bundesländer	Z	1 148	210	246	181	341	96	74	1 056	92
	F	979	168	225	180	317	54	35	854	125
	S	+ 169	+ 42	+ 21	+ 1	+ 24	+ 42	+ 39	+ 202	- 33
darunter neue Bundesländer und ehemaliges Berlin (Ost)										
	Z	308	60	82	46	89	16	15	297	11
	F	144	33	27	29	39	10	6	132	12
	S	+ 164	+ 27	+ 55	+ 17	+ 50	+ 6	+ 9	+ 165	- 1
Ausland	Z	960	223	202	130	300	80	25	169	791
	F	921	161	178	137	330	81	34	141	780
	S	+ 39	+ 62	+ 24	- 7	- 30	- 1	- 9	+ 28	+ 11
Sonstige Gebiete, ungeklärt und ohne Angabe	Z	-	-	-	-	-	-	-	-	-
	F	-	-	-	-	-	-	-	-	-
Zusammen	Z	5 346	1 010	1 172	809	1 654	401	300	4 022	1 324
	F	5 120	838	1 189	922	1 610	331	230	3 912	1 208
	S	+ 226	+ 172	- 17	- 113	+ 44	+ 70	+ 70	+ 110	+ 116

78. Wanderungsbewegung innerhalb des Landes Baden-Württemberg 1999

Kreis Region Regierungsbezirk Land	Zuzüge		Fortzüge		Wanderungssaldo	
	insgesamt	auf 1 000 der mittleren Bevölkerung	insgesamt	auf 1 000 der mittleren Bevölkerung	insgesamt	auf 1 000 der mittleren Bevölkerung
Stadtkreis Stuttgart, Landeshauptstadt	17 712	30,4	19 435	33,4	- 1 723	- 3,0
Landkreise						
Böblingen	19 014	52,7	18 266	50,7	+ 748	+ 2,1
Esslingen	25 587	51,5	24 454	49,3	+ 1 133	+ 2,3
Göppingen	13 127	51,4	12 469	48,8	+ 658	+ 2,6
Ludwigsburg	26 339	53,3	28 302	57,3	- 1 963	- 4,0
Rems-Murr-Kreis	20 676	51,0	19 299	47,6	+ 1 377	+ 3,4
Region Stuttgart	122 455	47,2	122 225	47,1	+ 230	+ 0,1
Stadtkreis Heilbronn	4 158	34,7	4 896	40,9	- 738	- 6,2
Landkreise						
Heilbronn	18 081	57,3	16 352	51,8	+ 1 729	+ 5,5
Hohenlohekreis	5 326	50,0	5 022	47,2	+ 304	+ 2,9
Schwäbisch Hall	8 264	44,8	7 988	43,3	+ 276	+ 1,5
Main-Tauber-Kreis	4 036	29,4	3 985	29,1	+ 51	+ 0,4
Region Franken	39 865	46,2	38 243	44,3	+ 1 622	+ 1,9
Landkreise						
Heidenheim	4 707	34,3	4 751	34,7	- 44	- 0,3
Ostalbkreis	11 799	37,7	11 577	37,0	+ 222	+ 0,7
Region Ostwürttemberg	16 506	36,7	16 328	36,3	+ 178	+ 0,4
Regierungsbezirk Stuttgart	178 826	45,8	176 796	45,2	+ 2 030	+ 0,5
Stadtkreise						
Baden-Baden	2 112	40,2	1 800	34,3	+ 312	+ 5,9
Karlsruhe	8 143	29,4	11 325	40,9	- 3 182	- 11,5
Landkreise						
Karlsruhe	18 448	44,5	16 500	39,8	+ 1 948	+ 4,7
Rastatt	10 109	45,4	13 224	59,5	- 3 115	- 14,0
Region Mittlerer Oberrhein	38 812	40,2	42 849	44,3	- 4 037	- 4,2
Stadtkreise						
Heidelberg	5 934	42,6	6 390	45,9	- 456	- 3,3
Mannheim	4 740	15,4	5 143	16,7	- 403	- 1,3
Landkreise						
Neckar-Odenwald-Kreis	6 584	44,3	6 138	41,3	+ 446	+ 3,0
Rhein-Neckar-Kreis	25 248	44,5	23 331	44,8	+ 1 917	+ 3,7
Region Unterer Neckar	42 506	38,1	41 002	36,7	+ 1 504	+ 1,3
Stadtkreis Pforzheim	3 628	30,9	3 968	33,8	- 340	- 2,9
Landkreise						
Calw	8 003	50,7	7 528	47,7	+ 475	+ 3,0
Enzkreis	9 374	49,1	8 621	45,2	+ 753	+ 3,9
Freudenstadt	5 330	44,3	9 613	79,8	- 4 283	- 35,6
Region Nordschwarzwald	26 335	44,9	29 730	50,7	- 3 395	- 5,8
Regierungsbezirk Karlsruhe	107 653	40,3	113 581	42,5	- 5 928	- 2,2
Stadtkreis Freiburg im Breisgau	8 586	42,7	10 114	50,3	- 1 528	- 7,6
Landkreise						
Breisgau-Hochschwarzwald	14 644	61,5	14 318	60,1	+ 326	+ 1,4
Emmendingen	8 375	56,0	7 634	51,0	+ 741	+ 5,0
Ortenaukreis	18 397	45,5	17 519	43,3	+ 878	+ 2,2
Region Südlicher Oberrhein	50 002	50,3	49 585	49,9	+ 417	+ 0,4
Landkreise						
Rottweil	6 393	45,5	6 253	44,5	+ 140	+ 1,0
Schwarzwald-Baar-Kreis	8 831	42,2	8 562	40,9	+ 269	+ 1,3
Tuttlingen	5 992	45,5	5 793	44,0	+ 199	+ 1,5
Region Schwarzwald-Baar-Heuberg	21 216	44,1	20 608	42,8	+ 608	+ 1,3
Landkreise						
Konstanz	13 644	51,8	12 821	48,6	+ 823	+ 3,1
Lörrach	10 333	47,9	9 669	44,9	+ 664	+ 3,1
Waldshut	7 606	46,1	7 669	46,5	- 63	- 0,4
Region Hochrhein-Bodensee	31 583	49,0	30 159	46,8	+ 1 424	+ 2,2
Regierungsbezirk Freiburg	102 801	48,5	100 352	47,4	+ 2 449	+ 1,2
Landkreise						
Reutlingen	12 420	45,0	13 962	50,6	- 1 542	- 5,6
Tübingen	10 699	51,9	10 273	49,8	+ 426	+ 2,1
Zollernalbkreis	7 394	38,4	7 170	37,2	+ 224	+ 1,2
Region Neckar-Alb	30 513	45,2	31 405	46,5	- 892	- 1,3
Stadtkreis Ulm	3 490	30,1	3 098	26,7	+ 392	+ 3,4
Landkreise						
Alb-Donau-Kreis	7 430	40,4	6 794	36,9	+ 636	+ 3,5
Biberach	7 759	42,9	7 443	41,2	+ 316	+ 1,7
Region Donau-Iller 1)	18 679	38,9	17 335	36,1	+ 1 344	+ 2,8
Landkreise						
Bodenseekreis	10 786	54,6	10 239	51,8	+ 547	+ 2,8
Ravensburg	12 492	46,9	12 060	45,2	+ 432	+ 1,6
Sigmaringen	6 472	48,8	6 454	48,7	+ 18	+ 0,1
Region Bodensee-Oberschwaben	29 750	49,9	28 753	48,2	+ 997	+ 1,7
Regierungsbezirk Tübingen	78 942	45,0	77 493	44,2	+ 1 449	+ 0,8
Baden-Württemberg	468 222	44,8	468 222	44,8		

1) Soweit Land Baden-Württemberg .

79. Wanderungen über die Gemeindegrenze (Gesamtwanderung) in den Stadt- und Landkreisen 1999
a) Gesamtbevölkerung

Kreis Region Regierungsbezirk Land	Zuzüge		Fortzüge		Wanderungssaldo	
	insgesamt	auf 1 000 der mittleren Bevölkerung	insgesamt	auf 1 000 der mittleren Bevölkerung	insgesamt	auf 1 000 der mittleren Bevölkerung
Stadtkreis						
Stuttgart, Landeshauptstadt	39 343	67,6	38 822	66,7	+ 521	+ 0,9
Landkreise						
Böblingen	27 609	76,6	25 969	72,0	+ 1 640	+ 4,5
Esslingen	34 796	70,1	32 528	65,5	+ 2 268	+ 4,6
Göppingen	16 922	66,2	16 147	63,2	+ 775	+ 3,0
Ludwigsburg	40 374	81,8	37 959	76,9	+ 2 415	+ 4,9
Rems-Murr-Kreis	28 305	69,8	26 178	64,5	+ 2 127	+ 5,2
Region Stuttgart	187 349	72,2	177 603	68,5	+ 9 746	+ 3,8
Stadtkreis						
Heilbronn	7 316	61,1	7 791	65,0	- 475	- 4,0
Landkreise						
Heilbronn	24 812	78,6	21 904	69,4	+ 2 908	+ 9,2
Hohenlohekreis	7 432	69,8	6 892	64,7	+ 540	+ 5,1
Schwäbisch Hall	12 726	69,0	12 082	65,5	+ 644	+ 3,5
Main-Tauber-Kreis	7 103	51,8	6 963	50,8	+ 140	+ 1,0
Region Franken	59 389	68,8	55 632	64,4	+ 3 757	+ 4,4
Landkreise						
Heidenheim	6 866	50,1	7 250	52,9	- 384	- 2,8
Ostalbkreis	16 799	53,7	16 665	53,2	+ 134	+ 0,4
Region Ostwürttemberg	23 665	52,6	23 915	53,1	- 250	- 0,6
Regierungsbezirk Stuttgart	270 403	69,2	257 150	65,8	+ 13 253	+ 3,4
Stadtkreise						
Baden-Baden	3 508	66,8	3 138	59,7	+ 370	+ 7,0
Karlsruhe	21 788	78,7	20 504	74,1	+ 1 284	+ 4,6
Landkreise						
Karlsruhe	25 805	62,2	23 090	55,7	+ 2 715	+ 6,5
Rastatt	25 675	115,4	24 393	109,7	+ 1 282	+ 5,8
Region Mittlerer Oberrhein	76 776	79,4	71 125	73,6	+ 5 651	+ 5,8
Stadtkreise						
Heidelberg	13 915	100,0	13 446	96,6	+ 469	+ 3,4
Mannheim	16 711	54,2	17 415	56,5	- 704	- 2,3
Landkreise						
Neckar-Odenwald-Kreis	8 974	60,3	8 462	56,9	+ 512	+ 3,4
Rhein-Neckar-Kreis	37 589	72,2	35 465	68,1	+ 2 124	+ 4,1
Region Unterer Neckar	77 189	69,1	74 788	67,0	+ 2 401	+ 2,1
Stadtkreis						
Pforzheim	6 415	54,6	6 699	57,1	- 284	- 2,4
Landkreise						
Calw	11 250	71,3	10 574	67,0	+ 676	+ 4,3
Enzkreis	12 159	63,7	11 040	57,9	+ 1 119	+ 5,9
Freudenstadt	15 867	131,8	15 172	126,0	+ 695	+ 5,8
Region Nordschwarzwald	45 691	77,9	43 485	74,2	+ 2 206	+ 3,8
Regierungsbezirk Karlsruhe	199 656	74,8	189 398	70,9	+ 10 258	+ 3,8
Stadtkreis						
Freiburg im Breisgau	19 898	99,0	18 562	92,3	+ 1 336	+ 6,6
Landkreise						
Breisgau-Hochschwarzwald	21 001	88,2	19 930	83,7	+ 1 071	+ 4,5
Emmendingen	10 449	69,8	9 326	62,3	+ 1 123	+ 7,5
Ortenaukreis	24 392	60,3	22 726	56,2	+ 1 666	+ 4,1
Region Südlicher Oberrhein	75 740	76,2	70 544	71,0	+ 5 196	+ 5,2
Landkreise						
Rottweil	8 184	58,3	7 715	55,0	+ 469	+ 3,3
Schwarzwald-Baar-Kreis	12 445	59,4	11 940	57,0	+ 505	+ 2,4
Tuttlingen	7 969	60,5	7 506	57,0	+ 463	+ 3,5
Region Schwarzwald-Baar-Heuberg	28 598	59,4	27 161	56,4	+ 1 437	+ 3,0
Landkreise						
Konstanz	20 964	79,5	19 374	73,5	+ 1 590	+ 6,0
Lörrach	14 865	69,0	13 862	64,3	+ 1 003	+ 4,7
Waldshut	10 904	66,1	10 755	65,2	+ 149	+ 0,9
Region Hochrhein-Bodensee	46 733	72,6	43 991	68,3	+ 2 742	+ 4,3
Regierungsbezirk Freiburg	151 071	71,3	141 696	66,9	+ 9 375	+ 4,4
Landkreise						
Reutlingen	19 823	71,8	18 826	68,2	+ 997	+ 3,6
Tübingen	16 273	78,9	15 735	76,3	+ 538	+ 2,6
Zollernalbkreis	10 022	52,0	9 761	50,6	+ 261	+ 1,4
Region Neckar-Alb	46 118	68,3	44 322	65,7	+ 1 796	+ 2,7
Stadtkreis						
Ulm	8 738	75,4	8 509	73,4	+ 229	+ 2,0
Landkreise						
Alb-Donau-Kreis	11 405	62,0	10 438	56,7	+ 967	+ 5,3
Biberach	10 807	59,8	10 222	56,5	+ 585	+ 3,2
Region Donau-Iller 1)	30 950	64,4	29 169	60,7	+ 1 781	+ 3,7
Landkreise						
Bodenseekreis	17 982	91,0	16 546	83,8	+ 1 436	+ 7,3
Ravensburg	17 751	66,6	17 024	63,9	+ 727	+ 2,7
Sigmaringen	8 580	64,7	8 354	63,0	+ 226	+ 1,7
Region Bodensee-Oberschwaben	44 313	74,3	41 924	70,3	+ 2 389	+ 4,0
Regierungsbezirk Tübingen	121 381	69,3	115 415	65,9	+ 5 966	+ 3,4
Baden-Württemberg	742 511	71,1	703 659	67,3	+ 38 852	+ 3,7

1) Soweit Land Baden-Württemberg.

Noch: 79. Wanderungen über die Gemeindegrenze (Gesamtwanderung) in den Stadt- und Landkreisen 1999

b) Deutsche

Kreis Region Regierungsbezirk Land	Zuzüge		Fortzüge		Wanderungssaldo	
	insgesamt	auf 1 000 der mittleren deutschen Bevölkerung	insgesamt	auf 1 000 der mittleren deutschen Bevölkerung	insgesamt	auf 1 000 der mittleren deutschen Bevölkerung
Stadtkreis Stuttgart, Landeshauptstadt	21 178	48,2	22 330	50,8	- 1 152	- 2,6
Landkreise						
Böblingen	18 042	60,1	17 315	57,6	+ 727	+ 2,4
Esslingen	24 375	57,9	23 207	55,1	+ 1 168	+ 2,8
Göppingen	12 090	55,2	11 685	53,3	+ 405	+ 1,8
Ludwigsburg	24 579	59,5	23 284	56,4	+ 1 295	+ 3,1
Rems-Murr-Kreis	19 865	56,8	18 570	53,1	+ 1 295	+ 3,7
Region Stuttgart	120 129	56,1	116 391	54,3	+ 3 738	+ 1,7
Stadtkreis Heilbronn	4 237	44,5	4 853	51,0	- 616	- 6,5
Landkreise						
Heilbronn	17 957	64,2	15 468	55,3	+ 2 489	+ 8,9
Hohenlohekreis	5 700	57,7	5 187	52,5	+ 513	+ 5,2
Schwäbisch Hall	9 284	54,3	8 473	49,5	+ 811	+ 4,7
Main-Tauber-Kreis	5 707	44,1	5 548	42,8	+ 159	+ 1,2
Region Franken	42 885	55,4	39 529	51,0	+ 3 356	+ 4,3
Landkreise						
Heidenheim	5 193	42,8	5 260	43,3	- 67	- 0,6
Ostalbkreis	12 665	44,5	12 514	43,9	+ 151	+ 0,5
Region Ostwürttemberg	17 858	44,0	17 774	43,7	+ 84	+ 0,2
Regierungsbezirk Stuttgart	180 872	54,4	173 694	52,3	+ 7 178	+ 2,2
Stadtkreise						
Baden-Baden	2 614	56,1	2 235	48,0	+ 379	+ 8,1
Karlsruhe	10 934	45,9	11 397	47,9	- 463	- 1,9
Landkreise						
Karlsruhe	19 314	51,4	17 146	45,6	+ 2 168	+ 5,8
Rastatt	20 990	103,5	19 355	95,4	+ 1 635	+ 8,1
Region Mittlerer Oberrhein	53 852	62,4	50 133	58,1	+ 3 719	+ 4,3
Stadtkreise						
Heidelberg	9 036	77,3	9 358	80,0	- 322	- 2,8
Mannheim	9 509	39,2	10 638	43,9	- 1 129	- 4,7
Landkreise						
Neckar-Odenwald-Kreis	7 129	51,5	6 629	47,9	+ 500	+ 3,6
Rhein-Neckar-Kreis	28 462	61,1	26 847	57,6	+ 1 615	+ 3,5
Region Unterer Neckar	54 136	56,2	53 472	55,5	+ 664	+ 0,7
Stadtkreis Pforzheim	3 807	39,2	4 278	44,1	- 471	- 4,9
Landkreise						
Calw	8 402	60,8	7 720	55,8	+ 682	+ 4,9
Enzkreis	9 373	55,0	8 529	50,0	+ 844	+ 4,9
Freudenstadt	13 095	120,0	12 475	114,3	+ 620	+ 5,7
Region Nordschwarzwald	34 677	67,3	33 002	64,1	+ 1 675	+ 3,3
Regierungsbezirk Karlsruhe	142 665	60,9	136 607	58,3	+ 6 058	+ 2,6
Stadtkreis Freiburg im Breisgau	11 954	68,5	11 642	66,7	+ 312	+ 1,8
Landkreise						
Breisgau-Hochschwarzwald	15 988	72,5	15 289	69,3	+ 699	+ 3,2
Emmendingen	8 469	60,2	7 780	55,3	+ 689	+ 4,9
Ortenaukreis	19 344	51,6	18 010	48,0	+ 1 334	+ 3,6
Region Südlicher Oberrhein	55 755	61,2	52 721	57,9	+ 3 034	+ 3,3
Landkreise						
Rottweil	6 588	51,1	6 225	48,3	+ 363	+ 2,8
Schwarzwald-Baar-Kreis	9 293	50,2	8 887	48,1	+ 406	+ 2,2
Tuttlingen	5 909	50,6	5 626	48,2	+ 283	+ 2,4
Region Schwarzwald-Baar-Heuberg	21 790	50,6	20 738	48,1	+ 1 052	+ 2,4
Landkreise						
Konstanz	15 355	66,1	14 340	61,8	+ 1 015	+ 4,4
Lörrach	11 348	59,3	10 545	55,1	+ 803	+ 4,2
Waldshut	8 105	55,2	8 072	54,9	+ 33	+ 0,2
Region Hochrhein-Bodensee	34 808	61,0	32 957	57,8	+ 1 851	+ 3,2
Regierungsbezirk Freiburg	112 353	58,8	106 416	55,7	+ 5 937	+ 3,1
Landkreise						
Reutlingen	12 147	50,7	11 691	48,8	+ 456	+ 1,9
Tübingen	11 260	62,6	11 056	61,5	+ 204	+ 1,1
Zollernalbkreis	7 254	42,0	7 048	40,8	+ 206	+ 1,2
Region Neckar-Alb	30 661	51,8	29 795	50,3	+ 866	+ 1,5
Stadtkreis Ulm	5 664	59,5	5 635	59,1	+ 29	+ 0,3
Landkreise						
Alb-Donau-Kreis	8 552	51,5	7 685	46,3	+ 867	+ 5,2
Biberach	8 732	51,3	8 204	48,2	+ 528	+ 3,1
Region Donau-Iller 1)	22 948	53,2	21 524	49,9	+ 1 424	+ 3,3
Landkreise						
Bodenseekreis	12 304	69,5	11 146	62,9	+ 1 158	+ 6,5
Ravensburg	14 247	58,6	13 594	56,0	+ 653	+ 2,7
Sigmaringen	6 815	56,0	6 705	55,1	+ 110	+ 0,9
Region Bodensee-Oberschwaben	33 366	61,6	31 445	58,0	+ 1 921	+ 3,5
Regierungsbezirk Tübingen	86 975	55,6	82 764	52,9	+ 4 211	+ 2,7
Baden-Württemberg	522 865	57,2	499 481	54,6	+ 23 384	+ 2,6

1) Soweit Land Baden-Württemberg.

Noch: 79. Wanderungen über die Gemeindegrenze (Gesamtwanderung) in den Stadt- und Landkreisen 1999

c) Ausländer

Kreis Region Regierungsbezirk Land	Zuzüge		Fortzüge		Wanderungssaldo	
	insgesamt	auf 1 000 der mittleren ausländ. Bevölkerung	insgesamt	auf 1 000 der mittleren ausländ. Bevölkerung	insgesamt	auf 1 000 der mittleren ausländ. Bevölkerung
Stadtkreis Stuttgart, Landeshauptstadt	18 165	127,5	16 492	115,8	+ 1 673	+ 11,7
Landkreise						
Böblingen	9 567	159,1	8 654	143,9	+ 913	+ 15,2
Esslingen	10 421	138,7	9 321	124,1	+ 1 100	+ 14,6
Göppingen	4 832	132,6	4 462	122,4	+ 370	+ 10,2
Ludwigsburg	15 795	195,7	14 675	181,8	+ 1 120	+ 13,9
Rems-Murr-Kreis	8 440	150,1	7 608	135,3	+ 832	+ 14,8
Region Stuttgart	67 220	149,0	61 212	135,7	+ 6 008	+ 13,3
Stadtkreis Heilbronn	3 079	125,3	2 938	119,5	+ 141	+ 5,7
Landkreise						
Heilbronn	6 855	191,7	6 436	179,9	+ 419	+ 11,7
Hohenlohekreis	1 732	225,1	1 705	221,6	+ 27	+ 3,5
Schwäbisch Hall	3 442	254,9	3 609	267,3	- 167	- 12,4
Main-Tauber-Kreis	1 396	185,7	1 415	188,2	- 19	- 2,5
Region Franken	16 504	185,3	16 103	180,8	+ 401	+ 4,5
Landkreise						
Heidenheim	1 673	107,1	1 990	127,3	- 317	- 20,3
Ostalbkreis	4 134	146,2	4 151	146,8	- 17	- 0,6
Region Ostwürttemberg	5 807	132,3	6 141	139,9	- 334	- 7,6
Regierungsbezirk Stuttgart	89 531	153,3	83 456	142,9	+ 6 075	+ 10,4
Stadtkreise Baden-Baden Karlsruhe	894 10 854	149,7 281,1	903 9 107	151,2 235,9	- 9 + 1 747	- 1,5 + 45,2
Landkreise						
Karlsruhe	6 491	168,5	5 944	154,3	+ 547	+ 14,2
Rastatt	4 685	238,6	5 038	256,5	- 353	- 18,0
Region Mittlerer Oberrhein	22 924	223,1	20 992	204,3	+ 1 932	+ 18,8
Stadtkreise Heidelberg Mannheim	4 879 7 202	219,4 109,3	4 088 6 777	183,8 102,8	+ 791 + 425	+ 35,6 + 6,4
Landkreise						
Neckar-Odenwald-Kreis	1 845	176,5	1 833	175,4	+ 12	+ 1,1
Rhein-Neckar-Kreis	9 127	166,7	8 618	157,4	+ 509	+ 9,3
Region Unterer Neckar	23 053	150,3	21 316	139,0	+ 1 737	+ 11,3
Stadtkreis Pforzheim	2 608	127,8	2 421	118,7	+ 187	+ 9,2
Landkreise						
Calw	2 848	146,1	2 854	146,5	- 6	- 0,3
Enzkreis	2 786	137,8	2 511	124,2	+ 275	+ 13,6
Fraudenstadt	2 772	245,4	2 697	238,7	+ 75	+ 6,6
Region Nordschwarzwald	11 014	154,3	10 483	146,8	+ 531	+ 7,4
Regierungsbezirk Karlsruhe	56 991	174,0	52 791	161,2	+ 4 200	+ 12,8
Stadtkreis Freiburg im Breisgau	7 944	300,6	6 920	261,9	+ 1 024	+ 38,7
Landkreise						
Breisgau-Hochschwarzwald	5 013	285,8	4 641	264,6	+ 372	+ 21,2
Emmendingen	1 980	222,0	1 546	173,3	+ 434	+ 48,7
Ortenaukreis	5 048	170,9	4 716	159,6	+ 332	+ 11,2
Region Südlicher Oberrhein	19 985	242,5	17 823	216,2	+ 2 162	+ 26,2
Landkreise						
Rottweil	1 596	140,4	1 490	131,1	+ 106	+ 9,3
Schwarzwald-Baar-Kreis	3 152	128,7	3 053	124,7	+ 99	+ 4,0
Tuttlingen	2 060	137,3	1 880	125,3	+ 180	+ 12,0
Region Schwarzwald-Baar-Heuberg	6 808	133,9	6 423	126,3	+ 385	+ 7,6
Landkreise						
Konstanz	5 609	178,2	5 034	160,0	+ 575	+ 18,3
Lörrach	3 517	146,2	3 317	137,9	+ 200	+ 8,3
Waldshut	2 799	155,9	2 683	149,4	+ 116	+ 6,5
Region Hochrhein-Bodensee	11 925	162,3	11 034	150,1	+ 891	+ 12,1
Regierungsbezirk Freiburg	38 718	187,3	35 280	170,6	+ 3 438	+ 16,6
Landkreise						
Reutlingen	7 676	210,6	7 135	195,7	+ 541	+ 14,8
Tübingen	5 013	189,2	4 679	176,6	+ 334	+ 12,6
Zollernalbkreis	2 768	138,7	2 713	135,9	+ 55	+ 2,8
Region Neckar-Alb	15 457	186,4	14 527	175,2	+ 930	+ 11,2
Stadtkreis Ulm	3 074	148,8	2 874	139,1	+ 200	+ 9,7
Landkreise						
Alb-Donau-Kreis	2 853	159,7	2 753	154,1	+ 100	+ 5,6
Biberach	2 075	195,7	2 018	190,3	+ 57	+ 5,4
Region Donau-Iller 1)	8 002	162,9	7 645	155,6	+ 357	+ 7,3
Landkreise						
Bodenseekreis	5 678	278,4	5 400	264,7	+ 278	+ 13,6
Ravensburg	3 504	147,9	3 430	144,8	+ 74	+ 3,1
Sigmaringen	1 765	163,5	1 649	152,8	+ 116	+ 10,7
Region Bodensee-Oberschwaben	10 947	199,5	10 479	190,9	+ 468	+ 8,5
Regierungsbezirk Tübingen	34 406	184,1	32 651	174,7	+ 1 755	+ 9,4
Baden-Württemberg	219 646	168,3	204 178	156,4	+ 15 468	+ 11,9

1) Soweit Land Baden-Württemberg.

Sterbetafel

80. Abgekürzte Sterbetafel für Baden-Württemberg 1997/99

a) Männer

Voll- endetes Alter	Überlebende im Alter x	Gestorbene im Alter x	Sterbe-	Überlebens-	Von den Überlebenden im Alter x		Durchschnittliche Lebenserwartung im Alter x in Jahren
			wahrscheinlichkeit vom Alter x bis x+1		bis zum Alter x durchlebte	insgesamt noch zu durchlebende	
x	l_x	d_x	q_x	p_x	L_x	$e_x l_x$	e_x
0	100 000	448	0,00447819	0,99552181	99 577	7 564 434	75,64
1	99 552	46	0,00046379	0,99953621	99 529	7 464 858	74,98
2	99 506	30	0,00030030	0,99969970	99 491	7 365 329	74,02
3	99 476	21	0,00021504	0,99978496	99 465	7 265 838	73,04
4	99 455	18	0,00018384	0,99981616	99 446	7 166 372	72,06
5	99 436	9	0,00009279	0,99990721	99 432	7 066 927	71,07
6	99 427	13	0,00012863	0,99987137	99 421	6 967 495	70,08
7	99 414	12	0,00011680	0,99988320	99 409	6 868 074	69,09
8	99 403	13	0,00012681	0,99987319	99 397	6 768 665	68,09
9	99 390	11	0,00010624	0,99989376	99 385	6 669 269	67,10
10	99 380	13	0,00013479	0,99986521	99 373	6 569 884	66,11
11	99 366	10	0,00010473	0,99989527	99 361	6 470 511	65,12
12	99 356	16	0,00015859	0,99984141	99 348	6 371 150	64,12
13	99 340	22	0,00021941	0,99978059	99 329	6 271 802	63,13
14	99 318	17	0,00017420	0,99982580	99 310	6 172 473	62,15
15	99 301	30	0,00029984	0,99970016	99 286	6 073 163	61,16
16	99 271	45	0,00045616	0,99954384	99 249	5 973 877	60,18
17	99 226	56	0,00056630	0,99943370	99 198	5 874 628	59,20
18	99 170	95	0,00096023	0,99903977	99 122	5 775 430	58,24
19	99 075	92	0,00092948	0,99907052	99 028	5 676 308	57,29
20	98 982	108	0,00109504	0,99890496	98 928	5 577 280	56,35
21	98 874	90	0,00090552	0,99909448	98 829	5 478 352	55,41
22	98 785	87	0,00087954	0,99912046	98 741	5 379 522	54,46
23	98 698	99	0,00100338	0,99899662	98 648	5 280 781	53,50
24	98 599	96	0,00097615	0,99902385	98 550	5 182 133	52,56
25	98 502	83	0,00084422	0,99915578	98 461	5 083 583	51,61
26	98 419	79	0,00080192	0,99919808	98 380	4 985 122	50,65
27	98 340	73	0,00074288	0,99925712	98 304	4 886 742	49,69
28	98 267	72	0,00073145	0,99926855	98 231	4 788 438	48,73
29	98 195	68	0,00069722	0,99930278	98 161	4 690 207	47,76
30	98 127	78	0,00079407	0,99920593	98 088	4 592 046	46,80
31	98 049	85	0,00086608	0,99913392	98 006	4 493 958	45,83
32	97 964	91	0,00093176	0,99906824	97 918	4 395 952	44,87
33	97 873	93	0,00095003	0,99904997	97 826	4 298 033	43,91
34	97 780	97	0,00099482	0,99900518	97 731	4 200 207	42,96
35	97 683	100	0,00101878	0,99898122	97 633	4 102 476	42,00
36	97 583	125	0,00127888	0,99872112	97 521	4 004 843	41,04
37	97 458	126	0,00128903	0,99871097	97 395	3 907 322	40,09
38	97 333	116	0,00119188	0,99880812	97 275	3 809 927	39,14
39	97 217	148	0,00151899	0,99848101	97 143	3 712 652	38,19
40	97 069	171	0,00176362	0,99823638	96 983	3 615 510	37,25
41	96 898	174	0,00179987	0,99820013	96 810	3 518 526	36,31
42	96 723	212	0,00219014	0,99780986	96 617	3 421 716	35,38
43	96 511	228	0,00236044	0,99763956	96 398	3 325 099	34,45
44	96 284	233	0,00241770	0,99758230	96 167	3 228 701	33,53
45	96 051	274	0,00285372	0,99714628	95 914	3 132 534	32,61

Noch: 80. Abgekürzte Sterbetafel für Baden-Württemberg 1997/99

a) Männer

Voll- endetes Alter	Überlebende im Alter x	Gestorbene im Alter x	Sterbe-	Überlebens-	Von den Überlebenden im Alter x		Durchschnittliche Lebenserwartung im Alter x in Jahren
			wahrscheinlichkeit vom Alter x bis x+1	wahrscheinlichkeit	bis zum Alter x durchlebte	insgesamt noch zu durchlebende	
x	l_x	d_x	q_x	p_x	L_x	e_x l_x	e_x
46	95 777	281	0,00293823	0,99706177	95 636	3 036 620	31,71
47	95 495	325	0,00340838	0,99659162	95 333	2 940 984	30,80
48	95 170	354	0,00371790	0,99628210	94 993	2 845 651	29,90
49	94 816	394	0,00415953	0,99584047	94 619	2 750 658	29,01
50	94 422	420	0,00444332	0,99555668	94 212	2 656 040	28,13
51	94 002	464	0,00493174	0,99506826	93 770	2 561 828	27,25
52	93 538	524	0,00560668	0,99439332	93 276	2 468 057	26,39
53	93 014	556	0,00598215	0,99401785	92 736	2 374 781	25,53
54	92 458	582	0,00629368	0,99370632	92 167	2 282 045	24,68
55	91 876	634	0,00690324	0,99309676	91 559	2 189 879	23,84
56	91 241	669	0,00733275	0,99266725	90 907	2 098 320	23,00
57	90 572	759	0,00838249	0,99161751	90 193	2 007 413	22,16
58	89 813	833	0,00927962	0,99072038	89 397	1 917 220	21,35
59	88 980	889	0,00999556	0,99000444	88 535	1 827 824	20,54
60	88 090	981	0,01114165	0,98885835	87 600	1 739 289	19,74
61	87 109	1 028	0,01179811	0,98820189	86 595	1 651 689	18,96
62	86 081	1 196	0,01389891	0,98610109	85 483	1 565 094	18,18
63	84 885	1 273	0,01499722	0,98500278	84 248	1 479 611	17,43
64	83 612	1 353	0,01617964	0,98382036	82 935	1 395 363	16,69
65	82 259	1 518	0,01845770	0,98154230	81 500	1 312 427	15,95
66	80 741	1 623	0,02009593	0,97990407	79 929	1 230 928	15,25
67	79 118	1 791	0,02263143	0,97736857	78 223	1 150 998	14,55
68	77 327	1 984	0,02565735	0,97434265	76 335	1 072 776	13,87
69	75 343	2 086	0,02768880	0,97231120	74 300	996 440	13,23
70	73 257	2 122	0,02896360	0,97103640	72 196	922 140	12,59
71	71 136	2 366	0,03325859	0,96674141	69 953	849 943	11,95
72	68 770	2 437	0,03543025	0,96456975	67 551	779 991	11,34
73	66 333	2 579	0,03888089	0,96111911	65 044	712 439	10,74
74	63 754	2 743	0,04302387	0,95697613	62 383	647 396	10,15
75	61 011	2 919	0,04784373	0,95215627	59 552	585 013	9,59
76	58 092	3 004	0,05171341	0,94828659	56 590	525 462	9,05
77	55 088	3 291	0,05973407	0,94026593	53 443	468 872	8,51
78	51 797	3 255	0,06284435	0,93715565	50 170	415 429	8,02
79	48 542	3 508	0,07227134	0,92772866	46 788	365 259	7,52
80	45 034	3 388	0,07523153	0,92476847	43 340	318 471	7,07
81	41 646	3 597	0,08638077	0,91361923	39 847	275 131	6,61
82	38 049	3 629	0,09537397	0,90462603	36 234	235 284	6,18
83	34 420	3 710	0,10778172	0,89221828	32 565	199 050	5,78
84	30 710	3 632	0,11825752	0,88174248	28 894	166 485	5,42
85	27 078	3 443	0,12714824	0,87285176	25 357	137 591	5,08
86	23 635	3 310	0,14004181	0,85995819	21 980	112 234	4,75
87	20 325	3 163	0,15562381	0,84437619	18 744	90 254	4,44
88	17 162	2 931	0,17078297	0,82921703	15 697	71 510	4,17
89	14 231	2 671	0,18768156	0,81231844	12 896	55 813	3,92
90	11 560	11 560	1,00000000	0,00000000	42 916	42 916	3,71

Noch: 80. Abgekürzte Sterbetafel für Baden-Württemberg 1997/99

b) Frauen

Voll- endetes Alter	Überlebende im Alter x	Gestorbene im Alter x	Sterbe- wahrscheinlichkeit vom Alter x bis x+1	Überlebens- P _x	Von den Überlebenden im Alter x		Durchschnittliche Lebenserwartung im Alter x in Jahren
					bis zum Alter x durchlebte Jahre	insgesamt noch zu durchlebende Jahre	
x	I _x	d _x	q _x	P _x	L _x	e _x I _x	e _x
0	100 000	396	0,00395663	0,99604337	99 603	8 143 640	81,44
1	99 604	39	0,00039421	0,99960579	99 585	8 044 037	80,76
2	99 565	21	0,00021576	0,99978424	99 554	7 944 453	79,79
3	99 544	19	0,00019170	0,99980830	99 534	7 844 898	78,81
4	99 525	14	0,00014167	0,99985833	99 517	7 745 364	77,82
5	99 510	7	0,00007513	0,99992487	99 507	7 645 847	76,83
6	99 503	7	0,00006795	0,99993205	99 500	7 546 340	75,84
7	99 496	10	0,00010058	0,99989942	99 491	7 446 841	74,85
8	99 486	13	0,00013307	0,99986693	99 480	7 347 349	73,85
9	99 473	11	0,00010609	0,99989391	99 468	7 247 870	72,86
10	99 462	9	0,00009080	0,99990920	99 458	7 148 402	71,87
11	99 453	9	0,00008717	0,99991283	99 449	7 048 944	70,88
12	99 445	8	0,00007773	0,99992227	99 441	6 949 495	69,88
13	99 437	13	0,00013405	0,99986595	99 430	6 850 055	68,89
14	99 424	9	0,00009186	0,99990814	99 419	6 750 624	67,90
15	99 414	12	0,00012134	0,99987866	99 408	6 651 205	66,90
16	99 402	17	0,00017374	0,99982626	99 394	6 551 797	65,91
17	99 385	26	0,00025745	0,99974255	99 372	6 452 403	64,92
18	99 360	38	0,00038714	0,99961286	99 340	6 353 031	63,94
19	99 321	32	0,00032166	0,99967834	99 305	6 253 690	62,96
20	99 289	27	0,00027032	0,99972968	99 276	6 154 385	61,98
21	99 262	33	0,00033076	0,99966924	99 246	6 055 109	61,00
22	99 229	34	0,00034578	0,99965422	99 212	5 955 864	60,02
23	99 195	23	0,00023589	0,99976411	99 183	5 856 651	59,04
24	99 172	22	0,00022149	0,99977851	99 161	5 757 468	58,06
25	99 150	26	0,00025919	0,99974081	99 137	5 658 307	57,07
26	99 124	29	0,00029408	0,99970592	99 110	5 559 170	56,08
27	99 095	25	0,00025639	0,99974361	99 082	5 460 061	55,10
28	99 070	37	0,00037787	0,99962213	99 051	5 360 978	54,11
29	99 032	36	0,00036579	0,99963421	99 014	5 261 927	53,13
30	98 996	41	0,00041139	0,99958861	98 976	5 162 914	52,15
31	98 955	30	0,00030587	0,99969413	98 940	5 063 938	51,17
32	98 925	36	0,00036438	0,99963562	98 907	4 964 998	50,19
33	98 889	42	0,00042496	0,99957504	98 868	4 866 091	49,21
34	98 847	50	0,00050442	0,99949558	98 822	4 767 223	48,23
35	98 797	63	0,00063285	0,99936715	98 766	4 668 401	47,25
36	98 734	58	0,00058427	0,99941573	98 706	4 569 636	46,28
37	98 677	66	0,00066784	0,99933216	98 644	4 470 930	45,31
38	98 611	66	0,00067050	0,99932950	98 578	4 372 286	44,34
39	98 545	83	0,00084339	0,99915661	98 503	4 273 709	43,37
40	98 462	90	0,00091471	0,99908529	98 417	4 175 205	42,40
41	98 372	95	0,00096210	0,99903790	98 324	4 076 789	41,44
42	98 277	112	0,00114018	0,99885982	98 221	3 978 465	40,48
43	98 165	131	0,00133864	0,99866136	98 099	3 880 244	39,53
44	98 033	136	0,00138518	0,99861482	97 966	3 782 145	38,58
45	97 898	158	0,00161766	0,99838234	97 818	3 684 179	37,63

Nach: 80. Abgekürzte Sterbetafel für Baden-Württemberg 1997/99

b) Frauen

Voll- endetes Alter	Überlebende im Alter x	Gestorbene im Alter x	Sterbe- wahrscheinlichkeit vom Alter x bis x+1	Überlebens- wahrscheinlichkeit vom Alter x bis x+1	Von den Überlebenden im Alter x		Durchschnittliche Lebenserwartung im Alter x in Jahren
					bis zum Alter x durchlebte Jahre	insgesamt noch zu durchlebende Jahre	
x	l_x	d_x	q_x	p_x	L_x	$e_x l_x$	e_x
46	97 739	159	0,00162318	0,99837682	97 660	3 586 361	36,69
47	97 581	178	0,00182749	0,99817251	97 491	3 488 701	35,75
48	97 402	191	0,00195594	0,99804406	97 307	3 391 209	34,82
49	97 212	221	0,00227347	0,99772653	97 101	3 293 902	33,88
50	96 991	228	0,00234887	0,99765113	96 877	3 196 801	32,96
51	96 763	268	0,00277449	0,99722551	96 629	3 099 924	32,04
52	96 495	288	0,00298927	0,99701073	96 350	3 003 295	31,12
53	96 206	307	0,00318909	0,99681091	96 053	2 906 945	30,22
54	95 899	306	0,00319222	0,99680778	95 746	2 810 892	29,31
55	95 593	327	0,00341964	0,99658036	95 430	2 715 146	28,40
56	95 266	332	0,00348635	0,99651365	95 100	2 619 716	27,50
57	94 934	370	0,00389785	0,99610215	94 749	2 524 616	26,59
58	94 564	389	0,00411480	0,99588520	94 369	2 429 867	25,70
59	94 175	444	0,00471859	0,99528141	93 953	2 335 498	24,80
60	93 731	497	0,00530282	0,99469718	93 482	2 241 545	23,91
61	93 234	509	0,00546305	0,99453695	92 979	2 148 063	23,04
62	92 724	574	0,00618596	0,99381404	92 437	2 055 084	22,16
63	92 151	629	0,00682743	0,99317257	91 836	1 962 647	21,30
64	91 521	699	0,00763881	0,99236119	91 172	1 870 811	20,44
65	90 822	731	0,00804559	0,99195441	90 457	1 779 639	19,59
66	90 092	805	0,00894031	0,99105969	89 689	1 689 182	18,75
67	89 286	932	0,01043866	0,98956134	88 820	1 599 493	17,91
68	88 354	1 021	0,01156107	0,98843893	87 843	1 510 673	17,10
69	87 333	1 121	0,01283436	0,98716564	86 772	1 422 829	16,29
70	86 212	1 283	0,01488257	0,98511743	85 570	1 336 057	15,50
71	84 929	1 362	0,01603634	0,98396366	84 248	1 250 487	14,72
72	83 567	1 588	0,01899910	0,98100090	82 773	1 166 239	13,96
73	81 979	1 727	0,02107120	0,97892880	81 115	1 083 466	13,22
74	80 252	1 893	0,02358778	0,97641222	79 305	1 002 351	12,49
75	78 359	2 053	0,02619421	0,97380579	77 332	923 045	11,78
76	76 306	2 298	0,03011660	0,96988340	75 157	845 713	11,08
77	74 008	2 494	0,03369711	0,96630289	72 761	770 556	10,41
78	71 514	2 720	0,03802802	0,96197198	70 154	697 794	9,76
79	68 795	3 040	0,04418342	0,95581658	67 275	627 640	9,12
80	65 755	3 165	0,04812872	0,95187128	64 173	560 365	8,52
81	62 590	3 583	0,05724559	0,94275441	60 799	496 192	7,93
82	59 007	3 798	0,06435680	0,93564320	57 109	435 393	7,38
83	55 210	4 128	0,07476101	0,92523899	53 146	378 285	6,85
84	51 082	4 248	0,08316610	0,91683390	48 958	325 139	6,36
85	46 834	4 356	0,09300640	0,90699360	44 656	276 180	5,90
86	42 478	4 491	0,10573606	0,89426394	40 232	231 524	5,45
87	37 987	4 600	0,12110371	0,87889629	35 687	191 292	5,04
88	33 386	4 533	0,13577914	0,86422086	31 120	155 605	4,66
89	28 853	4 429	0,15351128	0,84648872	26 639	124 486	4,31
90	24 419	24 419	1,00000000	0,00000000	97 847	97 847	4,01

Bevölkerung 1900 bis 2050

Ergebnisse der
Bevölkerungsfortschreibung
und der
Bevölkerungsvorausrechnung

81. Bevölkerung Baden-Württembergs seit 1900*) nach Altersgruppen

Jahr - Geschlecht	Insgesamt	Davon in der Altersgruppe von ... bis unter ... Jahren								
		0 - 5	5 - 10	10 - 15	15 - 20	20 - 25	25 - 30	30 - 35	35 - 40	
1900	i	4 104 204	511 647	442 051	408 720	397 634	373 461	329 136	284 498	238 083
	m	2 010 995	255 504	219 409	203 501	199 662	186 623	163 529	140 579	116 830
	w	2 093 209	256 143	222 642	205 219	197 972	186 838	165 607	143 919	121 253
1939	i	5 476 396	489 079	392 732	435 369	486 189	324 194	507 986	500 691	444 890
	m	2 660 056	248 881	199 522	220 104	242 739	165 385	254 705	249 185	218 879
	w	2 816 340	240 198	193 210	215 265	243 450	158 809	253 281	251 506	226 011
1950	i	6 430 225	456 584	488 224	591 327	474 762	487 648	476 656	330 612	489 269
	m	2 979 348	233 792	248 200	300 201	240 398	239 508	201 193	137 114	208 484
	w	3 450 877	222 792	240 024	291 126	234 364	248 140	275 463	193 498	280 785
1955	i	7 156 658	545 694	491 791	505 332	654 157	551 844	540 984	513 257	366 180
	m	3 361 339	279 358	251 678	257 247	333 058	286 352	273 137	221 302	153 065
	w	3 795 319	266 336	240 113	248 085	321 099	265 492	267 847	291 955	213 115
1960	i	7 726 859	659 206	560 770	508 051	538 486	720 607	568 459	552 396	528 570
	m	3 672 625	338 173	287 006	260 057	275 088	369 097	291 998	279 737	233 682
	w	4 054 234	321 033	273 764	247 994	263 398	351 510	276 461	272 659	294 888
1965	i	8 426 202	768 104	666 940	569 086	542 848	596 766	757 294	600 662	578 691
	m	4 048 296	393 675	341 634	290 725	280 221	307 040	402 531	322 705	299 111
	w	4 377 906	374 429	325 306	278 361	262 627	289 726	354 763	277 957	279 580
1970	i	8 953 607	715 198	776 290	680 976	609 499	606 940	633 823	775 944	614 134
	m	4 311 617	366 101	397 755	348 931	309 511	308 113	332 181	410 521	328 081
	w	4 641 990	349 097	378 535	332 045	299 988	298 827	301 642	365 423	286 053
1975	i	9 152 748	523 655	724 681	790 736	706 332	644 401	634 411	633 517	764 343
	m	4 395 012	267 271	370 613	405 018	361 765	317 643	325 862	331 098	399 678
	w	4 757 736	256 384	354 068	385 718	344 567	326 758	308 549	302 419	364 665
1980	i	9 258 947	468 722	518 856	734 817	820 357	745 531	666 242	625 593	621 996
	m	4 463 852	239 939	264 148	376 236	423 658	384 388	337 865	323 054	322 160
	w	4 795 095	228 783	254 708	358 581	396 699	361 143	328 377	302 539	299 836
1985	i	9 271 370	480 888	455 367	512 969	741 998	840 277	750 504	660 271	611 778
	m	4 465 170	245 757	232 156	260 616	380 306	432 025	386 049	333 253	313 635
	w	4 806 200	235 131	223 211	252 353	361 692	408 252	364 455	327 018	298 143
1990	i	9 822 027	570 037	518 935	493 280	555 816	831 309	912 297	794 869	684 217
	m	4 783 652	292 037	265 877	253 093	284 642	426 409	475 362	412 868	347 254
	w	5 038 375	278 000	253 058	240 187	271 174	404 900	436 935	382 001	336 963
1995	i	10 319 367	586 306	603 065	555 961	539 752	634 911	885 562	941 874	820 031
	m	5 046 847	301 483	308 891	285 066	276 171	321 119	456 603	490 528	423 978
	w	5 272 520	284 823	294 174	270 895	263 581	313 792	428 959	451 346	396 053
1996	i	10 374 505	581 072	611 119	563 756	549 814	607 769	847 599	951 757	847 622
	m	5 076 720	298 794	313 183	289 205	280 714	306 980	436 021	495 050	437 786
	w	5 297 785	282 278	297 936	274 551	269 100	300 789	411 578	456 707	409 836
1997	i	10 396 610	576 827	611 919	568 928	560 354	586 459	796 588	949 055	872 525
	m	5 088 633	296 379	313 794	292 057	286 021	295 992	407 940	492 331	450 188
	w	5 307 977	280 448	298 125	276 871	274 333	290 467	388 648	456 724	422 337
1998	i	10 426 040	569 615	606 101	583 006	569 288	581 149	740 647	937 244	899 226
	m	5 105 533	292 749	310 975	299 289	290 349	293 690	377 540	484 711	464 065
	w	5 320 507	276 866	295 126	283 717	278 939	287 459	363 107	452 533	435 161
1999	i	10 475 932	565 628	600 538	596 231	577 033	582 257	695 882	916 728	924 242
	m	5 132 365	290 742	308 484	305 644	294 679	293 699	352 915	472 377	477 563
	w	5 343 567	274 886	292 054	290 587	282 354	288 558	342 967	444 351	446 679

*) 1900, 1939 und 1950 Volkszählungsergebnisse, ansonsten Ergebnisse der Bevölkerungsfortschreibung zum Jahresende.

Davon in der Altersgruppe von ... bis unter ... Jahren										Jahr – Geschlecht	
40 – 45	45 – 50	50 – 55	55 – 60	60 – 65	65 – 70	70 – 75	75 – 80	80 – 85	85 und älter		
213 557	183 932	188 921	175 459	141 783	95 488	63 121	36 715	15 500	4 498	i	1900
103 351	87 762	88 191	81 862	66 001	43 872	28 732	16 502	7 076	2 009	m	
110 206	96 170	100 730	93 597	75 782	51 616	34 389	20 213	8 424	2 489	w	
361 811	308 127	288 416	276 316	251 423	185 197	120 677	66 237	27 259	9 803	i	1939
160 613	132 480	129 595	128 922	119 878	88 149	56 034	29 682	11 564	3 739	m	
201 198	175 647	158 821	147 394	131 545	97 048	64 643	36 555	15 695	6 064	w	
521 834	488 305	408 971	327 423	282 898	245 107	190 253	109 406	46 330	14 616	i	1950
232 514	228 886	182 702	136 737	120 972	108 763	85 508	48 959	19 803	5 614	m	
289 320	259 419	226 269	190 686	161 926	136 344	104 745	60 447	26 527	9 002	w	
505 872	546 174	504 836	417 725	324 423	262 788	207 071	136 356	61 069	21 105	i	1955
217 255	243 628	236 384	185 883	132 803	109 013	88 602	58 659	25 697	8 218	m	
288 617	302 546	268 452	231 842	191 620	153 775	118 469	77 697	35 372	12 887	w	
375 997	513 105	545 143	493 493	397 166	295 400	219 703	147 596	75 302	27 409	i	1960
160 682	223 494	245 013	229 481	173 019	117 153	87 503	60 396	30 537	10 509	m	
215 315	289 611	300 130	264 012	224 147	178 247	132 200	87 200	44 765	16 900	w	
542 717	380 743	513 293	532 147	467 861	363 880	253 193	164 291	88 330	39 356	i	1965
239 137	160 812	219 289	231 824	207 904	149 837	93 952	60 531	33 252	14 116	m	
303 580	219 931	294 004	300 323	259 957	214 043	159 241	103 760	55 078	25 240	w	
581 126	535 963	371 459	493 918	499 956	423 280	302 587	186 008	97 878	48 628	i	1970
297 396	232 152	154 450	206 169	209 938	179 844	116 714	63 897	33 216	16 647	m	
283 730	303 811	217 009	287 749	290 018	243 436	185 873	122 111	64 662	31 981	w	
601 066	567 150	521 373	358 641	468 471	456 914	358 219	226 978	114 163	57 697	i	1975
315 874	285 533	221 402	145 882	188 758	182 984	142 353	80 091	35 332	17 855	m	
285 192	281 617	299 971	212 759	279 713	273 930	215 866	146 887	78 831	39 842	w	
749 909	587 032	550 847	502 597	341 439	433 174	395 895	276 377	146 191	73 372	i	1980
387 966	304 770	273 420	209 015	134 611	166 730	148 448	100 259	46 305	20 880	m	
361 943	282 262	277 427	293 582	206 828	266 444	247 447	176 118	99 886	52 492	w	
609 277	733 491	568 845	529 585	476 848	317 091	381 915	315 362	185 570	99 334	i	1985
312 101	374 853	290 935	258 275	192 116	119 655	138 351	107 812	59 889	27 386	m	
297 176	358 638	277 910	271 310	284 732	197 436	243 564	207 550	125 681	71 948	w	
627 030	619 780	736 911	561 866	511 518	449 719	284 257	314 713	222 730	132 743	i	1990
320 572	317 555	375 617	284 457	243 993	174 371	101 318	105 090	67 954	35 183	m	
306 458	302 225	361 294	277 409	267 525	275 348	182 939	209 623	154 776	97 560	w	
704 350	634 053	614 270	725 442	540 540	480 789	407 221	240 835	230 391	174 014	i	1995
355 676	321 539	311 138	364 246	267 121	220 822	149 592	79 284	68 842	44 748	m	
348 674	312 514	303 132	361 196	273 419	259 967	257 629	161 551	161 549	129 266	w	
723 793	661 403	571 095	736 293	567 685	483 000	404 152	276 497	209 204	180 875	i	1996
366 972	334 153	289 438	368 932	280 799	226 139	153 008	91 235	61 945	46 366	m	
356 821	327 250	281 657	367 361	286 886	256 861	251 144	185 262	147 259	134 509	w	
740 013	677 857	565 362	719 302	599 425	482 040	406 667	309 402	184 502	189 385	i	1997
376 653	340 900	285 900	360 602	296 652	228 200	159 722	102 438	54 352	48 512	m	
363 360	336 957	279 462	358 700	302 773	253 840	246 945	206 964	130 150	140 873	w	
762 343	686 153	567 576	694 732	639 073	475 572	416 473	337 209	163 410	197 223	i	1998
389 936	343 424	287 384	348 318	315 525	226 493	170 915	111 777	48 033	50 360	m	
372 407	342 729	280 192	346 414	323 548	249 079	245 558	225 432	115 377	146 863	w	
788 081	692 696	580 766	659 901	671 049	486 302	426 799	346 216	161 010	204 573	i	1999
404 200	346 271	293 353	330 957	331 296	232 603	182 332	115 321	47 844	52 085	m	
383 881	346 425	287 413	328 944	339 753	253 699	244 467	230 895	113 166	152 488	w	

82. Voraussichtliche Entwicklung der Bevölkerung in Baden-Württemberg nach 5-er-Altersgruppen bis 2050

– Variante 1 –

Jahr – Geschlecht	Ins- gesamt	Im Alter von ... bis unter ... Jahren									
		0-5	5-10	10-15	15-20	20-25	25-30	30-35	35-40	40-45	
1000											
1997	m	5 088,6	296,4	313,8	292,1	286,0	296,0	407,9	492,3	450,2	376,7
	w	5 308,0	280,4	298,1	276,9	274,3	290,5	388,6	456,7	422,3	363,4
	i	10 396,6	576,8	611,9	568,9	560,4	586,5	796,6	949,1	872,5	740,0
2000	m	5 128,0	284,9	304,2	313,6	290,7	285,5	329,1	454,9	484,9	418,2
	w	5 336,8	270,0	287,3	298,0	276,5	278,2	322,9	432,3	454,3	397,1
	i	10 464,8	554,9	591,5	611,6	567,2	563,7	652,0	887,2	939,2	815,3
2001	m	5 139,3	278,1	301,4	316,9	293,6	286,2	311,9	434,3	489,5	431,3
	w	5 344,2	263,6	284,5	301,0	278,7	278,6	307,6	414,9	459,6	410,4
	i	10 483,5	541,7	585,9	617,9	572,3	564,8	619,6	849,2	949,1	841,7
2002	m	5 149,6	269,0	300,2	318,7	296,8	289,9	299,6	409,1	489,9	445,2
	w	5 350,5	254,8	284,0	302,5	281,5	280,2	296,4	394,4	461,8	423,7
	i	10 500,2	523,8	584,2	621,2	578,3	570,2	596,0	803,6	951,7	868,9
2003	m	5 159,0	261,7	296,4	317,0	304,7	293,0	293,5	380,4	484,5	460,6
	w	5 355,9	247,9	280,4	300,5	288,8	282,5	290,1	369,8	459,5	437,9
	i	10 514,9	509,6	576,8	617,5	593,5	575,5	583,5	750,2	944,0	898,5
2004	m	5 166,2	254,5	293,2	314,6	310,6	296,3	289,1	354,5	473,5	474,2
	w	5 359,7	241,2	277,7	297,5	295,1	284,2	284,8	348,4	451,9	449,8
	i	10 525,9	495,7	570,9	612,1	605,7	580,4	574,0	702,8	925,4	924,0
2005	m	5 171,0	247,7	289,1	309,4	318,7	295,8	290,7	333,3	457,1	482,7
	w	5 361,9	234,7	273,9	291,9	302,9	283,5	285,4	330,2	439,0	456,6
	i	10 533,0	482,4	563,0	601,3	621,6	579,3	576,1	663,5	896,1	939,3
2006	m	5 173,1	241,4	282,2	306,6	322,0	298,9	291,5	316,5	437,1	487,7
	w	5 361,9	228,8	267,5	289,2	305,9	285,7	285,9	315,0	421,8	462,0
	i	10 535,0	470,2	549,8	595,8	627,9	584,6	577,5	631,4	858,8	949,8
2007	m	5 173,4	235,9	273,1	305,4	323,8	302,2	295,3	304,2	412,2	488,3
	w	5 360,8	223,6	258,8	288,6	307,4	288,5	287,6	303,8	401,3	464,3
	i	10 534,2	459,5	531,9	594,0	631,2	590,7	583,0	608,0	813,6	952,6
2008	m	5 171,9	231,4	265,8	301,5	322,0	309,9	298,4	298,0	383,5	482,9
	w	5 358,7	219,2	251,8	284,9	305,3	295,8	289,8	297,3	376,6	461,9
	i	10 530,6	450,6	517,6	586,4	627,3	605,7	588,2	595,3	760,1	944,8
2009	m	5 168,9	227,7	258,5	298,2	319,5	315,8	301,5	293,5	357,5	471,9
	w	5 355,6	215,8	244,9	282,1	302,2	302,0	291,4	292,0	355,1	454,2
	i	10 524,5	443,5	503,4	580,3	621,7	617,7	592,9	585,5	712,6	926,1
2010	m	5 163,8	225,0	251,6	293,9	314,1	323,6	301,0	294,9	336,2	455,4
	w	5 351,1	213,2	238,3	278,2	296,5	309,7	290,6	292,3	336,7	441,2
	i	10 515,0	438,2	489,9	572,1	610,6	633,3	591,6	587,2	672,9	896,6
2015	m	5 121,6	222,1	228,6	256,1	298,3	318,9	328,4	304,7	297,3	335,1
	w	5 321,3	210,4	216,5	242,2	282,4	303,0	316,5	297,0	298,3	339,0
	i	10 443,0	432,4	445,2	498,3	580,7	621,8	644,9	601,7	595,7	674,1
2020	m	5 057,0	225,6	225,5	232,9	260,3	303,0	323,6	331,7	306,7	296,4
	w	5 280,9	213,7	213,6	220,3	246,3	288,7	309,6	322,6	302,7	300,6
	i	10 337,9	439,3	439,0	453,2	506,6	591,8	633,2	654,3	609,4	597,0
2025	m	4 968,0	221,9	228,7	229,4	236,8	265,0	307,6	326,6	333,3	305,4
	w	5 222,3	210,2	216,6	216,9	223,9	252,5	295,2	315,5	327,8	304,7
	i	10 190,3	432,1	445,2	446,2	460,8	517,5	602,9	642,1	661,1	610,1
2030	m	4 854,7	208,6	224,9	232,5	233,2	241,6	269,8	310,7	328,2	331,9
	w	5 141,7	197,6	213,0	219,8	220,5	230,2	259,0	301,0	320,7	329,8
	i	9 996,4	406,1	437,9	452,3	453,7	471,7	528,8	611,7	648,8	661,6
2035	m	4 715,3	191,6	211,4	228,5	236,1	237,9	246,3	272,8	312,1	326,6
	w	5 035,6	181,5	200,2	216,0	223,1	226,6	236,6	264,7	306,0	322,5
	i	9 750,9	373,2	411,6	444,4	459,2	464,4	482,9	537,5	618,1	649,1
2040	m	4 556,0	179,4	194,5	214,9	232,0	240,7	242,6	249,4	274,4	310,7
	w	4 908,0	169,9	184,1	203,1	219,3	229,2	233,0	242,3	269,8	307,9
	i	9 463,9	349,3	378,6	418,0	451,3	469,9	475,6	491,7	544,1	618,6
2045	m	4 383,0	174,1	182,1	197,8	218,4	236,6	245,4	245,7	251,0	273,2
	w	4 762,7	164,9	172,4	186,9	206,3	225,3	235,6	238,6	247,3	271,7
	i	9 145,7	339,1	354,6	384,8	424,7	461,9	481,0	484,3	498,3	544,9
2050	m	4 207,0	171,7	176,9	185,5	201,3	223,0	241,4	248,5	247,3	250,1
	w	4 597,4	162,7	167,5	175,2	190,1	212,3	231,7	241,2	243,7	249,3
	i	8 804,4	334,4	344,4	360,7	391,5	435,4	473,1	489,7	491,0	499,4

Im Alter von ... bis unter ... Jahren									Jahr	
45-50	50-55	55-60	60-65	65-70	70-75	75-80	80-85	85 u. ä.	-	Geschlecht
1000										
340,9	285,9	360,6	296,7	228,2	159,7	102,4	54,4	48,5	1997	m
337,0	279,5	358,7	302,8	253,8	246,9	207,0	130,2	140,9		w
677,9	565,4	719,3	599,4	482,0	406,7	309,4	184,5	189,4		i
349,4	313,2	298,9	343,4	242,5	191,1	118,1	54,9	50,6	2000	m
348,2	309,9	298,1	352,5	262,7	242,8	226,7	128,7	150,4		w
697,6	623,0	597,0	696,0	505,2	433,8	344,8	183,6	201,0		i
359,8	325,3	278,3	348,1	255,9	195,9	121,4	63,6	47,7	2001	m
355,8	324,4	277,2	358,5	276,0	240,0	221,6	148,4	143,6		w
715,6	649,7	555,5	706,6	531,8	435,9	343,0	212,0	191,2		i
370,4	332,5	275,7	340,6	271,2	198,0	127,0	71,3	44,5	2002	m
362,6	334,2	275,5	350,4	291,7	237,3	218,1	165,5	135,7		w
733,0	666,7	551,2	691,0	562,8	435,3	345,2	236,8	180,2		i
384,1	334,7	277,5	329,2	289,0	197,1	136,4	77,4	42,0	2003	m
371,7	340,0	276,6	338,8	312,0	233,2	217,2	179,4	129,6		w
755,8	674,7	554,1	667,9	601,0	430,3	353,5	256,9	171,6		i
398,0	336,9	283,3	312,7	303,8	202,9	145,4	79,6	43,1	2004	m
382,5	343,3	283,7	322,1	327,9	238,0	216,3	183,2	132,3		w
780,5	680,2	566,9	634,8	631,6	440,9	361,7	262,8	175,4		i
412,9	341,8	302,7	282,6	314,5	211,3	152,4	81,7	46,7	2005	m
396,5	345,7	305,8	291,7	339,8	246,3	215,1	180,5	142,3		w
809,5	687,5	608,5	574,3	654,3	457,6	367,5	262,2	189,0		i
426,1	352,3	314,5	263,3	318,8	223,2	156,2	84,4	50,3	2006	m
409,8	353,3	320,1	271,3	345,6	258,9	212,8	176,8	151,6		w
835,9	705,6	634,5	534,6	664,5	482,1	369,0	261,2	201,9		i
439,9	362,7	321,4	261,0	311,8	236,7	157,8	88,5	52,9	2007	m
423,0	360,0	329,8	269,7	337,8	273,7	210,6	174,3	158,1		w
862,9	722,8	651,2	530,7	649,6	510,3	368,4	262,9	211,1		i
455,1	376,1	323,5	262,9	301,3	252,3	157,3	95,3	55,0	2008	m
437,0	369,0	335,5	270,9	326,6	292,7	207,1	173,9	163,4		w
892,1	745,2	659,0	533,7	627,9	545,0	364,3	269,1	218,4		i
468,5	389,7	325,7	268,6	286,3	265,3	162,3	101,6	56,7	2009	m
448,8	379,7	338,7	277,9	310,6	307,7	211,6	173,4	167,6		w
917,3	769,5	664,4	546,4	596,9	573,0	373,9	275,0	224,3		i
476,8	404,3	330,5	286,9	258,8	274,9	169,5	106,5	59,9	2010	m
455,5	393,6	341,1	299,4	281,3	319,0	219,5	172,8	172,2		w
932,3	797,9	671,6	586,3	540,1	593,9	389,0	279,3	232,1		i
449,6	467,0	391,3	313,6	264,0	226,3	221,4	119,5	79,6	2015	m
440,1	451,9	388,3	333,9	289,4	264,2	285,2	178,2	184,8		w
889,7	918,9	779,5	647,5	553,3	490,5	506,7	297,7	264,3		i
330,8	440,5	452,3	371,9	289,0	232,6	182,3	157,0	95,0	2020	m
338,4	436,7	445,8	380,3	323,0	273,0	236,5	233,2	195,9		w
669,2	877,1	898,1	752,2	612,0	505,6	418,7	390,2	290,8		i
292,4	323,9	426,7	430,4	343,7	255,5	189,5	129,0	122,2	2025	m
300,2	336,0	430,9	436,8	368,2	305,1	246,4	193,6	241,8		w
592,6	659,9	857,6	867,2	711,9	560,6	435,9	322,5	364,1		i
301,5	286,5	313,8	406,3	398,7	305,0	209,0	136,5	116,1	2030	m
304,3	298,2	331,8	422,4	423,4	348,7	276,2	205,0	240,3		w
605,7	584,7	645,5	828,7	822,1	653,8	485,2	341,4	356,5		i
327,6	295,4	277,7	298,9	377,0	355,2	251,0	151,3	118,0	2035	m
329,1	302,3	294,6	325,5	409,8	401,8	317,2	231,0	247,2		w
656,7	597,7	572,3	624,3	786,8	757,0	568,2	382,3	365,2		i
322,5	321,3	286,6	264,9	277,8	336,8	293,9	183,4	129,9	2040	m
321,9	327,0	298,7	289,3	316,2	389,5	366,7	267,3	272,8		w
644,4	648,3	585,4	554,2	594,0	726,3	660,6	450,7	402,7		i
306,8	316,4	312,1	273,9	247,1	249,1	279,7	216,5	156,8	2045	m
307,4	319,9	323,3	293,5	281,4	301,0	356,3	310,7	320,2		w
614,2	636,3	635,4	567,4	528,5	550,2	636,0	527,2	477,0		i
269,8	301,2	307,6	298,9	256,1	222,8	208,0	207,3	189,7	2050	m
271,4	305,6	316,3	317,8	285,8	268,7	276,3	303,2	378,7		w
541,2	606,8	623,9	616,6	541,9	491,5	484,3	510,4	568,4		i

Noch: 82. Voraussichtliche Entwicklung der Bevölkerung in Baden-Württemberg nach 5-er-Altersgruppen bis 2050

- Variante 2 -

Jahr - Geschlecht	Ins- gesamt	Im Alter von ... bis unter ... Jahren									
		0-5	5-10	10-15	15-20	20-25	25-30	30-35	35-40	40-45	
		in 1000									
1997	m	5 088,6	296,4	313,8	292,1	286,0	296,0	407,9	492,3	450,2	376,7
	w	5 308,0	280,4	298,1	276,9	274,3	290,5	388,6	456,7	422,3	363,4
	i	10 396,6	576,8	611,9	568,9	560,4	586,5	796,6	949,1	872,5	740,0
2000	m	5 128,0	284,9	304,2	313,6	290,7	285,5	329,1	454,9	484,9	418,2
	w	5 336,8	270,0	287,3	298,0	276,5	278,2	322,9	432,3	454,3	397,1
	i	10 464,8	554,9	591,5	611,6	567,2	563,7	652,0	887,2	939,2	815,3
2001	m	5 139,3	278,1	301,4	316,9	293,6	286,2	311,9	434,3	489,5	431,3
	w	5 344,2	263,6	284,5	301,0	278,7	278,6	307,6	414,9	459,6	410,4
	i	10 483,5	541,7	585,9	617,9	572,3	564,8	619,6	849,2	949,1	841,7
2002	m	5 149,6	269,0	300,2	318,7	296,8	289,9	299,6	409,1	489,9	445,2
	w	5 350,5	254,8	284,0	302,5	281,5	280,2	296,4	394,4	461,8	423,7
	i	10 500,2	523,8	584,2	621,2	578,3	570,2	596,0	803,6	951,7	868,9
2003	m	5 159,0	261,7	296,4	317,0	304,7	293,0	293,5	380,4	484,5	460,6
	w	5 355,9	247,9	280,4	300,5	288,8	282,5	290,1	369,8	459,5	437,9
	i	10 514,9	509,6	576,8	617,5	593,5	575,5	583,5	750,2	944,0	898,5
2004	m	5 167,8	254,6	293,3	314,7	310,7	296,4	289,3	354,8	473,9	474,4
	w	5 360,7	241,2	277,7	297,6	295,2	284,3	285,0	348,5	452,1	449,8
	i	10 528,5	495,8	571,0	612,3	605,9	580,7	574,2	703,3	925,9	924,2
2005	m	5 176,0	247,9	289,3	309,6	318,9	296,3	291,1	334,4	458,2	483,1
	w	5 365,0	234,9	274,1	292,1	303,1	283,8	285,8	330,6	439,5	456,8
	i	10 540,9	482,8	563,4	601,7	622,1	580,1	576,9	665,0	897,7	939,9
2006	m	5 182,9	241,9	282,6	307,0	322,5	299,7	292,4	318,5	439,3	488,6
	w	5 368,0	229,2	267,9	289,5	306,4	286,5	286,7	315,9	422,7	462,4
	i	10 551,0	471,0	550,5	596,5	628,9	586,2	579,1	634,4	862,0	951,0
2007	m	5 189,8	236,7	273,7	306,0	324,6	303,6	296,8	307,4	415,8	490,0
	w	5 371,0	224,3	259,3	289,1	308,1	289,7	288,8	305,3	402,9	464,9
	i	10 560,9	461,0	533,0	595,2	632,7	593,3	585,6	612,7	818,8	954,9
2008	m	5 195,2	232,7	266,8	302,7	323,4	312,2	300,7	301,9	388,2	485,2
	w	5 375,6	220,5	252,8	285,9	306,5	297,9	292,0	299,7	379,2	463,0
	i	10 570,8	453,1	519,6	588,6	629,9	610,1	592,7	601,6	767,4	948,2
2009	m	5 199,0	229,6	260,1	299,9	321,4	318,9	304,8	298,1	363,4	475,1
	w	5 379,5	217,6	246,3	283,5	303,9	305,0	294,5	295,2	358,6	455,9
	i	10 578,5	447,2	506,4	583,4	625,3	623,9	599,3	593,3	722,0	931,0
2010	m	5 201,0	227,5	253,6	296,1	316,5	327,5	305,2	300,1	343,3	459,6
	w	5 382,0	215,6	240,2	280,0	298,6	313,6	294,7	296,5	341,1	443,6
	i	10 583,0	443,1	493,7	576,1	615,2	641,0	599,9	596,6	684,4	903,2
2015	m	5 195,7	227,8	233,3	260,6	303,3	325,6	336,8	314,1	308,3	345,0
	w	5 388,8	215,8	220,9	246,2	286,7	309,7	325,2	306,0	307,3	345,9
	i	10 584,5	443,6	454,3	506,8	589,9	635,3	662,1	620,1	615,6	690,9
2020	m	5 170,4	234,1	233,4	240,2	267,7	312,3	334,8	345,4	321,9	310,2
	w	5 387,3	221,8	221,0	226,8	252,7	297,6	321,2	336,1	316,4	312,1
	i	10 557,7	455,9	454,4	467,0	520,4	609,8	656,0	681,5	638,3	622,3
2025	m	5 122,6	232,6	239,4	239,8	246,9	276,6	321,4	343,1	352,7	323,5
	w	5 369,4	220,4	226,7	226,4	232,9	263,4	308,9	331,8	346,1	320,9
	i	10 491,9	453,0	466,1	466,3	479,8	540,1	630,3	675,0	698,8	644,3
2030	m	5 051,6	221,1	237,9	245,8	246,5	255,9	285,9	329,7	350,4	354,1
	w	5 330,7	209,4	225,2	232,0	232,5	243,7	274,8	319,5	341,8	350,5
	i	10 382,3	430,5	463,1	477,8	479,0	499,6	560,7	649,3	692,2	704,5
2035	m	4 955,5	205,9	226,1	243,9	252,1	255,4	265,2	294,2	336,9	351,7
	w	5 267,4	195,0	214,0	230,3	237,9	243,1	255,0	285,3	329,3	346,0
	i	10 222,9	400,9	440,1	474,2	490,0	498,5	520,1	579,5	666,1	697,6
2040	m	4 840,0	195,5	210,9	232,2	250,3	261,1	264,7	273,5	301,5	338,3
	w	5 183,6	185,2	199,6	219,1	236,1	248,5	254,4	265,5	295,1	333,5
	i	10 023,6	380,7	410,5	451,3	486,4	509,5	519,1	539,0	596,6	671,8
2045	m	4 711,2	192,2	200,5	216,8	238,4	259,2	270,3	272,9	280,8	303,1
	w	5 083,0	182,1	189,7	204,5	224,8	246,6	259,7	264,8	275,2	299,4
	i	9 794,2	374,3	390,2	421,4	463,1	505,8	529,9	537,8	556,0	602,5
2050	m	4 579,0	191,6	197,2	206,4	223,1	247,3	268,4	278,5	280,3	282,6
	w	4 962,6	181,5	186,6	194,6	210,2	235,3	257,8	270,1	274,6	279,6
	i	9 541,6	373,1	383,8	401,0	433,3	482,6	526,2	548,6	554,9	562,3

Im Alter von ... bis unter ... Jahren									Jahr – Geschlecht
45-50	50-55	55-60	60-65	65-70	70-75	75-80	80-85	85 u. ä.	
in 1000									
340,9	285,9	360,6	296,7	228,2	159,7	102,4	54,4	48,5	1997 m
337,0	279,5	358,7	302,8	253,8	246,9	207,0	130,2	140,9	w
677,9	565,4	719,3	599,4	482,0	406,7	309,4	184,5	189,4	i
349,4	313,2	298,9	343,4	242,5	191,1	118,1	54,9	50,6	2000 m
348,2	309,9	298,1	352,5	262,7	242,8	226,7	128,7	150,4	w
697,6	623,0	597,0	696,0	505,2	433,8	344,8	183,6	201,0	i
359,8	325,3	278,3	348,1	255,9	195,9	121,4	63,6	47,7	2001 m
355,8	324,4	277,2	358,5	276,0	240,0	221,6	148,4	143,6	w
715,6	649,7	555,5	706,6	531,8	435,9	343,0	212,0	191,2	i
370,4	332,5	275,7	340,6	271,2	198,0	127,0	71,3	44,5	2002 m
362,6	334,2	275,5	350,4	291,7	237,3	218,1	165,5	135,7	w
733,0	666,7	551,2	691,0	562,8	435,3	345,2	236,8	180,2	i
384,1	334,7	277,5	329,2	289,0	197,1	136,4	77,4	42,0	2003 m
371,7	340,0	276,6	338,8	312,0	233,2	217,2	179,4	129,6	w
755,8	674,7	554,1	667,9	601,0	430,3	353,5	256,9	171,6	i
398,1	336,9	283,3	312,7	303,8	202,9	145,4	79,6	43,1	2004 m
382,6	343,4	283,7	322,1	327,9	238,0	216,3	183,2	132,3	w
780,7	680,3	567,0	634,8	631,7	440,9	361,7	262,8	175,4	i
413,3	341,9	302,8	282,7	314,5	211,3	152,4	81,8	46,7	2005 m
396,7	345,8	305,8	291,7	339,9	246,3	215,2	180,5	142,3	w
809,9	687,7	608,6	574,4	654,4	457,6	367,6	262,2	189,1	i
426,7	352,5	314,7	263,5	318,9	223,3	156,2	84,4	50,3	2006 m
410,1	353,5	320,2	271,4	345,7	258,9	212,9	176,8	151,6	w
836,8	706,0	634,8	534,9	664,6	482,2	369,1	261,2	201,9	i
441,0	363,2	321,7	261,3	311,9	236,7	157,9	88,6	53,0	2007 m
423,4	360,3	330,0	269,9	337,9	273,7	210,6	174,4	158,2	w
864,5	723,5	651,7	531,2	649,9	510,5	368,5	262,9	211,1	i
456,4	376,7	323,8	263,2	301,5	252,3	157,3	95,3	55,0	2008 m
437,7	369,4	335,8	271,2	326,8	292,9	207,2	173,9	163,5	w
894,1	746,1	659,6	534,3	628,2	545,2	364,5	269,2	218,4	i
470,0	390,5	325,9	268,8	286,5	265,4	162,4	101,6	56,7	2009 m
449,6	380,3	339,1	278,2	310,8	307,9	211,8	173,5	167,7	w
919,6	770,8	665,1	547,0	597,4	573,3	374,1	275,1	224,4	i
478,5	405,3	330,7	287,1	259,0	275,0	169,6	106,6	59,9	2010 m
456,6	394,3	341,5	299,9	281,6	319,2	219,6	172,9	172,3	w
935,1	799,6	672,3	587,0	540,6	594,2	389,2	279,5	232,2	i
454,8	469,0	392,2	313,7	264,1	226,5	221,5	119,5	79,6	2015 m
443,5	453,6	389,3	334,8	290,1	264,7	285,6	178,5	185,0	w
898,3	922,6	781,5	648,5	554,2	491,2	507,1	298,0	264,6	i
341,5	445,8	454,2	372,6	289,1	232,7	182,4	157,0	95,0	2020 m
346,4	440,7	447,9	381,8	324,1	273,9	237,1	233,6	196,2	w
687,9	886,5	902,1	754,3	613,2	506,6	419,5	390,6	291,2	i
307,1	334,8	431,8	432,1	344,3	255,5	189,6	129,1	122,3	2025 m
312,6	344,5	435,3	439,3	369,9	306,3	247,4	194,2	242,4	w
619,7	679,3	867,0	871,3	714,2	561,9	437,0	323,3	364,7	i
320,3	301,2	324,2	411,1	400,2	305,6	209,0	136,6	116,2	2030 m
321,4	311,2	340,6	427,1	426,0	350,5	277,5	205,9	241,1	w
641,6	612,4	664,8	838,2	826,3	656,1	486,5	342,4	357,3	i
350,5	314,2	291,9	308,7	381,4	356,6	251,5	151,3	118,1	2035 m
350,7	319,9	307,8	334,5	414,6	404,5	319,0	232,2	248,3	w
701,3	634,1	599,7	643,2	796,0	761,1	570,5	383,5	366,4	i
348,3	344,2	304,8	278,4	287,0	340,8	295,0	183,8	130,0	2040 m
346,3	349,1	316,5	302,6	325,2	394,3	369,3	268,9	274,3	w
694,6	693,3	621,3	581,0	612,2	735,1	664,3	452,7	404,3	i
335,0	342,1	334,3	291,2	259,7	257,4	283,0	217,4	157,0	2045 m
333,9	344,8	345,5	311,3	294,6	309,9	360,9	313,0	322,2	w
669,0	686,9	679,8	602,5	554,3	567,3	643,9	530,4	479,2	i
300,3	329,3	332,5	320,0	272,3	234,2	214,9	209,8	190,3	2050 m
300,0	332,6	341,3	340,0	303,4	281,5	284,6	307,2	381,5	w
600,4	661,9	673,8	660,1	575,8	515,6	499,5	517,0	571,8	i