

BAND
336

STATISTIK VON BADEN-WÜRTTEMBERG

Die Land- und Forstwirtschaft 1983

**HERAUSGEGEBEN VOM STATISTISCHEN LANDESAMT BADEN - WÜRTTEMBERG
STUTT GART 1984**

Artikel - Nr. 2214 83001

Vorwort

Mit diesem Querschnittsband über die Land- und Forstwirtschaft 1983 legt das Statistische Landesamt den 10. Jahresbericht mit wichtigen Daten aus dem laufenden Beobachtungsprogramm der amtlichen Agrarstatistik vor. Das Nachschlagewerk hat sich als umfassende Informationsquelle für Verwaltung, Berufsstand, Wirtschaft und Wissenschaft bewährt. Nach den jahrelangen guten Erfahrungen mit der gewählten Form der Veröffentlichung konnte am Aufbau und inhaltlichen Konzept weitgehend festgehalten werden. Dabei wurden die Ergebnisse der laufenden amtlichen Agrarstatistik, soweit möglich, um Daten aus anderen Quellen ergänzt, den vergleichbaren Zahlen früherer Jahre gegenübergestellt und mit Eckwerten aus den in größeren zeitlichen Abständen durchgeführten Strukturerhebungen angereichert. Damit ermöglicht der Querschnittsband einen aktuellen, sachlich und regional tiefgegliederten Einblick in die landwirtschaftliche Produktions- und Marktstruktur sowie die Wandlungen in der Agrarverfassung. Die langfristigen Entwicklungstendenzen wurden in bewährter Weise durch Graphiken sichtbar gemacht.

Konzept und Bearbeitung des Bandes lagen bei der Abteilung "Land-, Forst- und Ernährungswirtschaft, Umwelt".

Stuttgart, im Oktober 1984

Statistisches Landesamt
Baden-Württemberg
Prof. Dr. Max Wingen
Präsident

Inhalt	Seite
Vorwort	3
Begriffsbestimmungen	9
Zeichenerklärungen	12
 Tabellen	
 Bevölkerung, Nahrungsgrundlage	
1. Allgemeine Rahmendaten	
a) Fläche, Wohnbevölkerung und Bevölkerungsdichte in den Stadt- und Landkreisen am 1. Januar 1984	13
b) Flächennutzung nach dem Liegenschaftskataster 1981	14
2. Besiedelte Fläche in den Regionen 1981	16
3. Hauptnutzungsarten sowie Nahrungs- und Siedlungsraum	
a) Land 1973 bis 1983	16
b) Stadt- und Landkreise 1983	17
 Pflanzliche Produktion	
4. Entwicklung der Hauptnutzungs- und Fruchtarten 1938 bis 1983	
a) Landwirtschaftlich genutzte Fläche nach Nutzungs-(Kultur)arten	18
b) Anbau von Feldfrüchten auf dem Ackerland sowie Anbau von gärtnerischen Kulturen	18
5. Hauptnutzungsarten der landwirtschaftlich genutzten Fläche in den Stadt- und Landkreisen 1983	20
6. Entwicklung der Hektarerträge wichtiger Feldfrüchte 1950 bis 1983	22
7. Anbau und Ernte von Hauptfeldfrüchten 1983	
a) Ergebnisse auf Landesebene im Vergleich zu den Vorjahren	25
b) Ergebnisse in den Stadt- und Landkreisen	26
8. Entwicklung von Anbau und Ernte beim Freilandgemüse 1968 bis 1983	32
9. Anbau und Ernte von Freilandgemüse 1983	
a) Ergebnisse auf Landesebene im Vergleich zu den Vorjahren	34
b) Durchschnittliche Hektarerträge in den Stadt- und Landkreisen	35
10. Entwicklung von Anbau und Ernte bei Gemüse in Unterglasanlagen 1967 bis 1983	39
11. Entwicklung der Apfelernte nach Standortgruppen, Ernteverwendung und Qualität 1977 bis 1983	40
12. Entwicklung der Ernte von Tafeläpfeln nach Standortgruppen, Obstlandschaften und Sorten 1979 bis 1983	40
13. Entwicklung der Obsternten 1971 bis 1983	41
14. Baumobsternte und -verwendung 1983	41
15. Obsternte in den Stadt- und Landkreisen 1983	42
16. Entwicklung der Pflanzenbestände in Baumschulen 1970 bis 1983	48
 Weinwirtschaft	
17. Weinbauliche Betriebseinheiten und bestockte Rebflächen nach Größenklassen der bestockten Rebfläche 1975 bis 1983	49
18. Bestockte Rebflächen der Keltertrauben nach Weinbaubereichen und wichtigsten Rebsorten 1982 und 1983	50
19. Bestockte Rebflächen nach Art der Erzeugung und der Lage sowie nach Anbaugebieten 1979 bis 1983	51
20. Entwicklung der Weinmosternte nach Rebsorten 1977 bis 1983	52
21. Weinmosternte nach Weinbaubereichen, Qualitätsstufen und Rebsorten 1983	54

	Seite
22. Entwicklung der Weinerzeugung nach Betriebsarten 1977 bis 1983	59
23. Weinbestände 1977 bis 1983	60
24. Entwicklung der Lagerkapazität für Wein und Weinmost nach der Art der Gär- und Lagerbehälter und Betriebsarten 1976 bis 1983	63
 Tierische Produktion	
25. Viehhalter und Viehbestände 1976 bis 1983	64
26. Entwicklung der Milcherzeugung und Milchverwendung 1973 bis 1983	65
27. Milcherzeugung und Milchverwendung in den Stadt- und Landkreisen 1983	66
28. Entwicklung der Schlachtungen und Schlachtgewichte ausgewählter Vieharten 1973 bis 1983	67
29. Brutergebnis und Geflügelschlachtungen 1983	67
30. Tierseuchen	
a) Anzahl der befallenen Gehöfte 1976 bis 1983	69
b) Anzahl der befallenen Gehöfte nach Quartalen 1983	69
 Betriebs- und Produktionsstruktur	
31. Land- und forstwirtschaftliche Betriebe nach Größenklassen der landwirtschaftlich genutzten Fläche in den Stadt- und Landkreisen 1983	70
32. Entwicklung der land- und forstwirtschaftlichen Betriebe nach Größenklassen der landwirtschaftlich genutzten Fläche 1949 bis 1983	72
33. Land- und forstwirtschaftliche Betriebe nach Rechtsformen 1983	73
34. Land- und forstwirtschaftliche Betriebe nach Hauptnutzungsarten 1983	74
35. Land- und forstwirtschaftliche Betriebe mit landwirtschaftlich genutzter Fläche nach Kulturarten 1983	76
36. Land- und forstwirtschaftliche Betriebe mit Ackerland nach Fruchtarten 1983	80
37. Landwirtschaftliche Betriebe nach Größenklassen ausgewählter Anbauflächen 1983	82
38. Land- und forstwirtschaftliche Betriebe mit Viehhaltung 1983	86
39. Besitz- und Eigentumsverhältnisse an der landwirtschaftlich genutzten Fläche der landwirtschaftlichen Betriebe 1983	88
40. Betriebsinhaber und im gemeinsamen Haushalt lebende Familienangehörige und Verwandte nach Betriebsgrößen im April 1983	89
41. Betriebsinhaber und Familienangehörige in den landwirtschaftlichen Betrieben nach dem Alter 1983	90
42. Mit betrieblichen Arbeiten Beschäftigte in den landwirtschaftlichen Betrieben im April 1983	92
43. Zusätzliche außerbetriebliche Erwerbstätigkeit der Inhaber landwirtschaftlicher Betriebe und/oder deren Ehegatten nach Wirtschaftszweigen 1983	93
44. Arbeitskräfte in Forstbetrieben 1963/64 bis 1982/83	94
45. Bestände an Schleppern und Mähdreschern in der Landwirtschaft nach Besitzern sowie nach Größenklassen der landwirtschaftlich genutzten Fläche 1983	
a) Vierrad- und Kettenschlepper nach Nennleistung	95
b) Mähdrescher	95
 Betriebswirtschaft und Markt	
46. Entwicklung der Getreide- und Kartoffelvorräte in den Wirtschaftsjahren 1976/77 bis 1982/83	96
47. Verwertung der Kartoffelernte in den Wirtschaftsjahren 1976/77 bis 1982/83	97
48. Bruttoproduktion in den Wirtschaftsjahren 1975/76 bis 1982/83	98
49. Nahrungsmittelproduktion in den Wirtschaftsjahren 1975/76 bis 1982/83	98

	Seite
50. Entwicklung der Bruttoproduktion in den Wirtschaftsjahren 1978/79 bis 1982/83	99
51. Entwicklung der Nahrungsmittelproduktion in den Wirtschaftsjahren 1978/79 bis 1982/83	99
52. Bruttoproduktion in den Stadt- und Landkreisen im Wirtschaftsjahr 1982/83	100
53. Nahrungsmittelproduktion in den Stadt- und Landkreisen im Wirtschaftsjahr 1982/83	101
54. Index der Erzeugerpreise landwirtschaftlicher Produkte einschließlich Mehrwertsteuer im Bundesgebiet nach Kalenderjahren 1970 und 1976 bis 1982	103
55. Index der Einkaufspreise landwirtschaftlicher Betriebsmittel einschließlich Mehrwertsteuer im Bundesgebiet nach Kalenderjahren 1970 und 1976 bis 1982	103
56. Erzeugerpreise Loco-Hof für pflanzliche und tierische Erzeugnisse nach Absatzwegen in den Wirtschaftsjahren 1970/71 und 1977/78 bis 1982/83	104
57. Entwicklung der Verkaufserlöse landwirtschaftlicher Erzeugnisse in den Wirtschaftsjahren 1978/79 bis 1982/83	105
58. Entwicklung des sächlichen Betriebsaufwandes in den Wirtschaftsjahren 1978/79 bis 1982/83	105
59. Aktivkapital und Reinerträge bzw. Verluste in den Wirtschaftsjahren 1980/81 bis 1982/83	105
60. Betriebseinkommen und Arbeitsproduktivität in den Wirtschaftsjahren 1981/82 und 1982/83	106
61. Versorgung der Landwirtschaft mit Handelsdüngemitteln in den Wirtschaftsjahren 1970/71 bis 1982/83	106
62. Investitionen an Gebäude-, Maschinen- und Gerätekapital in den Wirtschaftsjahren 1970/71 bis 1982/83	106
63. Kaufwerte für landwirtschaftlichen Grundbesitz	
a) nach Art der veräußerten Grundstücke 1975 bis 1983	107
b) Veräußerte Flächen ohne Gebäude und ohne Inventar nach Größenklassen 1983	107
c) Veräußerte Flächen ohne Gebäude und ohne Inventar in den Stadt- und Landkreisen 1983	108
64. Durchschnittlicher Verbrauch ausgewählter Nahrungsmittel je Kopf in den Wirtschaftsjahren 1960/61 und 1975/76 bis 1981/82	109
65. Das Bruttoinlandsprodukt nach zusammengefaßten Wirtschaftsbereichen 1970 bis 1983	109
66. Flurbereinigung und Siedlung 1978 bis 1983	110
67. Hagel- und Abschwemmungsschäden 1952 bis 1983	110
68. Holzeinschlag nach Holzarten in den Forstwirtschaftsjahren 1967/68 bis 1982/83	111
69. Jagdstrecken ausgewählter Wildarten 1973/74 bis 1982/83	111

Schaubilder

	Seite
1. Entwicklung der Siedlungsfläche 1965 bis 1983	15
2. Entwicklung der Hauptnutzungsarten seit 1900	21
3. Entwicklung der Hektarerträge ausgewählter Getreidearten seit 1970	24
4. Entwicklung der Anbauflächen ausgewählter Getreidearten seit 1970	24
5. Entwicklung der Obsternten seit 1960	47
6. Weinmosternte nach der Mostqualität seit 1960	53
7. Entwicklung des Rindviehbestandes seit 1968	68
8. Land- und forstwirtschaftliche Betriebe nach Betriebsgrößenklassen seit 1973	72
9. Winterweizen 1983	78
10. Sommergerste 1983	79
11. Altersaufbau der landwirtschaftlichen Bevölkerung 1971 und 1983	91
12. Entwicklung der Verkaufserlöse für pflanzliche Erzeugnisse seit 1969/70	97
13. Entwicklung der Verkaufserlöse für tierische Erzeugnisse seit 1965/66	102

Begriffsbestimmungen und Erläuterungen

Zur Betriebs- und Produktionsstruktur

Betrieb

Technisch-wirtschaftliche Einheit, die für Rechnung eines Inhabers (Betriebsinhaber) bewirtschaftet wird, einer einzigen Betriebsführung untersteht und land- und/oder forstwirtschaftliche Erzeugnisse hervorbringt.

Bei der **Bodennutzungserhebung** wird jeder Betrieb als land- oder forstwirtschaftlicher Betrieb angesprochen, der mindestens 1 ha Gesamtfläche ganz oder teilweise als Acker, Wiese, Weide, Wald, Fischgewässer, Gartenland, Baumschule, Obst- oder Rebfläche zu Erwerbszwecken oder zur eigenen Versorgung bzw. kleinere Flächen von Sonderkulturen (Wein, Obst, Gartenbau) zu Verkaufszwecken nutzt.

Der Erfassungsbereich der **Agrarberichterstattung 1983** erstreckt sich dagegen auf die Betriebe mit mindestens 1 ha land- oder forstwirtschaftlich genutzter Fläche sowie Betriebe mit einer landwirtschaftlich genutzten Fläche (LF) unter 1 ha, sofern sie bestimmte Mindesterzeugungseinheiten aufweisen, deren durchschnittlicher Wert einer jährlichen landwirtschaftlichen Markterzeugung von 1 ha LF entspricht.

Betriebsinhaber

Diejenige natürliche oder juristische Person, für deren Rechnung der Betrieb bewirtschaftet wird, ohne Rücksicht auf die jeweiligen individuell gestalteten Eigentumsverhältnisse.

Hauptproduktionsrichtung (HPR)

Kennzeichnung der Betriebe nach der Erzeugnisgruppe (Landwirtschaft/Forstwirtschaft), auf der, gemessen am Verkaufswert der Erzeugnisse (einschl. Eigenverbrauch), das Schwergewicht der Produktion liegt. Die Hauptproduktionsrichtung wird ab 1971 aufgrund des Verhältnisses der landwirtschaftlich genutzten Fläche (LF) zur Waldfläche (WF) nach folgenden Schwellenwerten abgeleitet:

Landwirtschaftlicher Betrieb = LF gleich oder größer als 10% der WF

Forstbetrieb = LF kleiner als 10% der WF

Sozialökonomische Gliederung

Die sozialökonomische Gliederung der Betriebe beruht nicht auf objektiv definierten Tatbeständen, sondern auf Selbsteinschätzung aufgrund der Relation des Betriebseinkommens zum außerbetrieblichen Einkommen des Betriebsinhabers und (oder) seines Ehegatten.

Es werden unterschieden:

1. Betriebe ohne außerbetriebliches Einkommen (entsprechen begrifflich etwa den Vollerwerbsbetrieben)
2. Betriebe mit außerbetrieblichem Einkommen, wobei das betriebliche Einkommen das außerbetriebliche Einkommen übertrifft (entsprechen begrifflich etwa den Zuerwerbsbetrieben; Position 1 und 2 zusammen können etwa den Haupterwerbsbetrieben gleichgesetzt werden).

3. Betriebe mit außerbetrieblichem Einkommen, wobei das außerbetriebliche Einkommen das betriebliche Einkommen übertrifft. (Die Zahl dieser Betriebe ist aus den Tabellen meist nicht explizit, sondern durch Differenzbildung zur Gesamtzahl der Betriebe zu entnehmen; diese Betriebe entsprechen begrifflich etwa den Nebenerwerbsbetrieben).

Betriebsfläche

Sämtliche selbstbewirtschaftete Flächen der Betriebe. Die Flächen werden ohne Rücksicht darauf, in welcher Gemeinde sie liegen, stets am Betriebsort nachgewiesen.

Arbeitskräfte

Im landwirtschaftlichen Betrieb und/oder im Haushalt des Betriebsinhabers beschäftigte Personen im Alter von 15 Jahren und darüber.

Familienarbeitskräfte

Betriebsinhaber und seine auf dem Betrieb lebenden Familienangehörigen und Verwandten.

Arbeitskräfte nach Beschäftigtengruppen

Die Unterscheidung nach Vollbeschäftigten und Teilbeschäftigten im jeweiligen Arbeitsbereich erfolgt aufgrund der individuellen Arbeitsleistung der Personen in den Arbeitsbereichen *Betrieb, Haushalt des Betriebsinhabers, Betrieb einschließlich Haushalt des Betriebsinhabers*.

Vollbeschäftigte Arbeitskräfte

Als Vollbeschäftigte gelten dabei Personen, die im jeweiligen Arbeitsbereich in jeder der vier Wochen des betreffenden Berichtsmonats mindestens 42 Stunden tätig waren.

Zur pflanzlichen Produktion

Flächenkategorien der Bodennutzungserhebung (BO)

(Nachweisungen nach dem Betriebsprinzip)

Siedlungsfläche

Gebäude- und Hofflächen, Straßen, Wegeland, Plätze, Schienenverkehrswege, Ziergärten, Parks, Friedhöfe, Sport-, Flug- und Militärübungsplätze.

Landwirtschaftlich genutzte Fläche (LF)

Flächen, die als Ackerland (einschl. Erwerbsgartenland), Dauergrünland, Haus- und Nutzgärten, Obstanlagen, Baumschulen, Rebland, Korbweiden-, Pappelanlagen oder mit Weihnachtsbaumkulturen genutzt werden; *ohne* nicht genutzte Äcker, Wiesen, Weiden, Obstanlagen, Rebland und ohne reine Ziergärten, Park- und Rasenflächen.

Ackerland

Flächen der landwirtschaftlichen Feldfrüchte einschließlich Hopfen, Ackerwiesen und Ackerweiden sowie Gemüse, Erdbeeren, Blumen und sonstige Gartengewächse im feldmäßigen Anbau und im Erwerbsgartenbau, auch unter Glas. Auch Ackerflächen mit Obstbäumen, bei denen das Obst nur die Nebennutzung, Ackerfrüchte aber die Hauptnut-

zung darstellen, sowie Schwarzbrache. *Nicht* zum Ackerland rechnen die Ackerflächen, die aus sozialen, wirtschaftlichen oder anderen Gründen brach liegen.

Dauergrünland

Grünlandflächen, die zur Futter- oder Streugewinnung oder zum Abweiden – ohne Unterbrechung durch andere Kulturen – bestimmt sind. Auch Grünlandflächen mit Obstbäumen als Nebennutzung und Gras- oder Heugewinnung als Hauptnutzung. *Nicht* zum Dauergrünland rechnen die Wiesen und Weiden mit Obstbäumen, bei denen das Obst die Hauptnutzung darstellt sowie die Ackerwiesen und -weiden, auch wenn sie mehrere Jahre als solche genutzt werden, sowie die Dauergrünlandflächen, die aus sozialen, wirtschaftlichen oder anderen Gründen nicht mehr genutzt werden.

Gartenland

Gartenflächen, auf denen für den eigenen Bedarf Garten gewächse (Obst, Gemüse, Zierpflanzen) oder Kartoffeln u.a. angebaut werden, auch Grabeland auf dem Acker außerhalb der Fruchtfolge.

Nicht zum Gartenland rechnen die Flächen des Feldgemüsebaus und des Erwerbsgartenbaus, auch wenn sie eingezäunt sind, sowie private Parkanlagen, Rasenflächen und Ziergärten.

Obstanlagen

Ertragfähige und noch nicht ertragfähige Anlagen von Obstbäumen und Obststräuchern ohne Unterkultur oder als Hauptnutzung mit Unterkultur (auf Äckern, Wiesen oder Viehweiden, auf denen die Arbeiten hauptsächlich auf die Bedürfnisse der Obstkulturen ausgerichtet sind).

Baumschulen

Flächen zur Anzucht und Vermehrung von Gehölzen, jedoch ohne die Pflanzgärten der Forstbetriebe und ohne Rebschulen und Rebschnittgärten.

Rebland

Mit Weinreben bestockte Flächen (einschl. Rebschulen, Rebschnittgärten, Jungfelder) und Rebbrache.

Korbweiden-, Pappelanlagen, Weihnachtsbaumkulturen

Flächen mit geschlossenen Beständen von Korbweiden, Pappeln oder Weihnachtsbäumen außerhalb des Waldes.

Pflanzenbestände in Baumschulen

Bestände an Obstgehölzen, Obstunterlagen, Ziergehölzen für Straßen, Parks und Gärten sowie Forstpflanzen.

Waldfläche

Holzbodenfläche und zum Forstbetrieb gehörende Pflanzgärten. Zur Holzbodenfläche gehören auch Wege unter 5m Breite, Blößen (Kahlflächen, die wieder aufgeforstet werden), gering bestockte (Nichtwirtschaftswald) und unbestockte Flächen (z.B. Holzlagerplätze), deren Größe den Zuwachs nicht wesentlich mindert.

Nicht zur Waldfläche rechnen alle innerhalb des Waldes gelegenen, dauernd als Acker oder Wiese usw. genutzten Flächen, ferner flächenmäßig ausgeschiedene Wege, Wasserläufe, Teiche, Öd- und Unlandflächen sowie bebaute Flächen und dazu gehörende Hofräume und Gärten (z.B. Forstdienstgehöfte).

Flächenkategorien der Flächenerhebung (FE)

(Nachweisungen nach der Belegenheit)

Besiedelte Flächen

Diese Sammelposition ergibt sich aus der Addition folgender Nutzungsarten:

Gebäude- und Freifläche, Betriebsfläche, Erholungsfläche, Verkehrsfläche, Flächen anderer Nutzung abzüglich Unland. Zu letzterer Position (Flächen anderer Nutzung ohne Unland) zählen vor allem die Friedhöfe und Militärlübungsplätze.

Landwirtschaftsfläche

Flächen, die dem Ackerbau, der Wiesen- und Weidewirtschaft, dem Gartenbau oder dem Weinbau dienen.

Hierzu zählen auch Moor- und Heideflächen sowie Brachflächen, die der Landwirtschaft dienen, aber offensichtlich seit längerem nicht mehr genutzt werden.

Die Landwirtschaftsfläche enthält auch brachliegende nicht mehr genutzte landwirtschaftliche Flächen sowie Moor- und Heideflächen, die bei der BO nicht zur LF zählen. Umgekehrt gehören zur LF und nicht zur Landwirtschaftsfläche der FE Hausgärten und andere der Bebauung untergeordnete landwirtschaftlich oder gärtnerisch genutzte Flächen sowie geschlossene Bestände von Korbweiden, Pappeln oder Weihnachtsbaumkulturen außerhalb des Waldes.

Waldfläche

Flächen, die mit Bäumen und Sträuchern bewachsen sind und hauptsächlich forstwirtschaftlich genutzt werden.

Hierzu gehören auch Gehölze, Waldblößen, Pflanzgärten, Wildäsungsflächen und dgl..

Die Waldfläche der FE enthält auch Pappelanlagen und Weihnachtsbaumkulturen außerhalb des Waldes sowie im Wald gelegene, dauernd als Wiese genutzte Flächen, die bei der BO unter der LF nachgewiesen werden.

Erntestatistik

Ernteerträge für landwirtschaftliche Feldfrüchte und Grünland

Eingebrachte Ernte; für Getreide auf 14% Feuchtigkeit umgerechnet.

Bei den Hektarerträgen handelt es sich um die endgültigen Ernteschätzungen der amtlichen Berichtersteller, die mit den auf Stichprobenbasis gewonnenen Messungsergebnissen der Besonderen Erntermittlung (Getreide und Kartoffeln) bzw. der Ergänzenden Erntermittlung (Futtermühen) koordiniert werden; bei Kohlrüben ist die langjährige Unterschätzung zur repräsentativen Erntemessung berücksichtigt.

Ernteerträge für Gemüse und Obst

Marktfähige Ware, gleichgültig ob sie voll verwendet werden kann oder nicht.

Den Flächenerträgen der einzelnen Gemüsearten liegen die Schätzungen der amtlichen Berichtersteller zugrunde; bei Herbst- und Dauerweißkohl beruhen die Hektarerträge dagegen auf den repräsentativen Feststellungen der Ergänzenden Erntermittlung.

Die Ergebnisse der Obsternte basieren bei Äpfeln, Birnen, Süßkirschen, Pflaumen/Zwetschgen, Mirabellen/Renekloden

und Pfirsichen auf der Ergänzenden Erntermittlung, bei Sauerkirschen, Aprikosen, Walnüssen und Beerenobst auf den Schätzungen der amtlichen Berichterstatter.

Zur Weinwirtschaft

Rebflächen

Die in den Tab. 17 bis 19 dargestellten Ergebnisse stammen aus der Fortschreibung des Weinbalkatasters. Die Nachweisungen erstrecken sich auf alle Betriebe und Wirtschaftseinheiten mit selbstbewirtschaftetem Rebland (einschließlich der Kleinbetriebe unter 10 Ar Rebland). Die bestockte Rebfläche umfaßt neben den Flächen zur Erzeugung von Keltertrauben die Rebschulen und Unterlagenschnittgärten.

Weinmosternte

Die Angaben beziehen sich auf den gesamten Weinbau (Erwerbsanbau und Anbau für den eigenen Bedarf) und die gesamte eingebrachte Erntemenge an frischgekeltertem Weinmost (ohne Abstichverluste und dgl.).

Weinerzeugung

Einbezogen werden der von den Produzenten seit Beginn des jeweiligen Weinwirtschaftsjahres bis zum 15. Dezember hergestellte Wein zuzüglich dem bis dahin noch nicht zu Wein verarbeiteten Most. Nicht erfaßt werden die Mengen, die zur Selbstversorgung von Betrieben mit weniger als 10 Ar Rebland erzeugt werden.

Weinbestand

Erfaßt werden die Mengen an Wein, an Most und für die Weinerstellung bestimmten Trauben jeweils dort, wo sie am Stichtag lagern. Von der Meldung befreit sind Einzelhändler, Gastwirtschaften ohne eigene Kellerei und Privatverbraucher.

Zur tierischen Produktion

Brütereien

Betriebe mit einem Fassungsvermögen der Brutanlagen von mindestens 1000 Eiern ausschließlich des Schlupfraums.

Geflügelschlachtereien

Betriebe mit einer monatlichen Schlachtkapazität von mindestens 2000 Tieren.

Zur Gesamtrechnung, Typologie

Bruttoproduktion

Gesamtleistung aller landwirtschaftlich genutzten Flächen und Tierbestände.

Nahrungsmittelproduktion

Die Nahrungsmittelproduktion schließt alle Mengen ein, die an Nahrungsmitteln für den menschlichen Verzehr und an Rohprodukten für gewerbliche Zwecke (einschl. Eigenverbrauch) verfügbar sind. Darunter fallen sowohl die pflanzlichen Erzeugnisse, die für die menschliche Ernährung direkt verwendet werden oder zur Verarbeitung im Nahrungsmittel produzierenden Gewerbe dienen, als auch die tierischen Erzeugnisse aus den verschiedenen Zweigen der

landwirtschaftlichen Veredlungswirtschaft. Die für Futterzwecke verwendeten landwirtschaftlichen Erzeugnisse treten in der tierischen Erzeugung in Erscheinung.

Verkaufserlöse

Marktleistungen, die mit Erzeugerpreisen bewertet werden.

Standardbetriebseinkommen (Einkommenskazität)

Das Standardbetriebseinkommen ist ein kalkuliertes Betriebseinkommen, das als Kennziffer für die wirtschaftliche Größe eines Betriebes dient, mit dem tatsächlichen Betriebseinkommen aber nichts zu tun hat.

Standard-Deckungsbeitrag

Der Standard-Deckungsbeitrag gibt an, welche geldliche Leistung ein Betriebszweig (z.B. Getreidebau, Milchviehhaltung, Weinbau o.dgl.) zum Standardbetriebseinkommen beiträgt. Die Summe der Standard-Deckungsbeiträge aller Betriebszweige ergeben den Standard-Deckungsbeitrag des Betriebes, der bei der Typisierung zugrunde gelegt wird.

Betriebstypen

Der Betriebstyp wird aus den Anteilen der Standard-Deckungsbeiträge der einzelnen Betriebszweige an dem für den jeweiligen Gesamtbetrieb berechneten Standard-Deckungsbeitrag unter Berücksichtigung des relativen Gewichts der Betriebszweige abgeleitet.

Man unterscheidet grundsätzlich folgende Gruppen von Betriebstypen (Betriebssysteme):

- Landwirtschaft
- Gartenbau
- Forstwirtschaft
- Kombinationsformen

Zum Betriebssystem *Landwirtschaft* zählt jeder Betrieb, bei dem die Summe der Standard-Deckungsbeiträge der landwirtschaftlichen Betriebszweige 75% und mehr des Gewichts des Gesamtdeckungsbeitrags des Betriebs ausmacht. Für Gartenbau und Forstwirtschaft gilt diese Regelung entsprechend.

Innerhalb des Betriebssystems *Landwirtschaft* werden folgende Betriebstypen unterschieden, je nachdem, ob 50% oder mehr des Standard-Deckungsbeitrags des Betriebs auf Marktfrüchte, Futterbau, Veredlungserzeugnisse oder Dauerkulturerzeugnisse entfallen:

- Marktfruchtbetriebe
- Futterbaubetriebe
- Veredlungsbetriebe
- Dauerkulturbetriebe
- Landwirtschaftliche Gemischtbetriebe

Entsprechend unterscheidet man innerhalb des Betriebssystems *Gartenbau*:

- Gemüsebaubetriebe
- Zierpflanzenbaubetriebe
- Baumschulbetriebe
- Gartenbauliche Gemischtbetriebe

(Vergl. hierzu R. Stadler: "Die Produktions- und Einkommensstruktur der Landwirtschaftsbetriebe" in: Baden-Württemberg in Wort und Zahl, Heft 5/1973, S. 142 ff.).

Bezeichnung der Zeiträume

Jahreszahlen (z.B. 1983) gelten für Kalenderjahre bzw. Erhebungsjahre; Jahreszahlen, die durch einen Schrägstrich verbunden sind (z.B. 1982/83), beziehen sich auf einen Zeitraum von 12 Monaten aus beiden Kalenderjahren, wie Wirtschaftsjahr 1.7. bis 30.6., Forstwirtschaftsjahr 1.10. bis 30.9. und dgl.. Mehrjährige Durchschnitte (z.B. 1975/80) beziehen sich auf den Durchschnitt der Kalender- bzw. Erhebungsjahre.

Zeichenerklärung

- . = Kein Nachweis vorhanden oder geheimzuhalten
- = Nichts vorhanden
- r = Berichtigte Zahlen
- / = Kein Nachweis, da das Ergebnis nicht ausreichend genau ist
- ... = Angabe fällt später an
- x = Tabellenfach gesperrt, weil Aussage nicht sinnvoll
- 6881 = Unterstreichung eines Wertes = Bruch in der Zeitreihe

Abweichungen in den Summen durch Runden der Zahlen.

1. Allgemeine Rahmendaten

a) Fläche, Wohnbevölkerung und Bevölkerungsdichte in den Stadt- und Landkreisen am 1. Januar 1984

Kreis Region Regierungsbezirk Land	Fläche am 1.1.1984 in km ²	Wohnbevölkerung			Zu- bzw. Abnahme (-) 1970/84 %	Bevölkerungs- dichte am 1.1.1984 Einwohner je km ²
		am 27.5.1970	am 1.1.1984	darunter männlich		
		Anzahl				
Stadtkreis Stuttgart, Landeshauptstadt	207,14	633 158	567 020	269 428	- 10,4	2 737,4
Landkreise						
Böblingen	617,94	260 875	307 547	151 591	17,9	492,8
Esslingen	641,65	424 611	455 784	223 165	7,3	710,3
Göppingen	642,35	227 226	229 413	110 241	1,0	357,1
Ludwigsburg	687,22	397 506	431 392	210 559	8,5	627,7
Rems-Murr-Kreis	858,27	331 420	354 456	171 846	7,0	412,5
Region Mittlerer Neckar	3 654,57	2 274 796	2 345 612	1 136 830	3,1	641,8
Stadtkreis Heilbronn	99,86	113 725	110 800	52 322	- 2,6	1 109,6
Landkreise						
Heilbronn	1 099,60	222 882	248 261	120 939	11,4	225,8
Hohenlohekreis	776,70	83 632	84 681	41 109	1,3	109,0
Schwäbisch Hall	1 483,87	148 050	150 551	72 313	1,7	101,5
Main-Tauber-Kreis	1 304,57	127 571	120 636	58 128	- 5,4	92,5
Region Franken	4 764,60	695 860	714 929	344 811	2,7	150,1
Landkreise						
Heidenheim	627,20	127 169	123 451	58 893	- 2,9	196,8
Ostalbkreis	1 511,52	269 215	275 747	132 906	2,4	182,4
Region Ostwürttemberg	2 138,72	396 384	399 198	191 799	0,7	186,7
Regierungsbezirk Stuttgart	10 557,89	3 367 040	3 459 739	1 673 440	2,8	327,7
Stadtkreise						
Baden-Baden	140,21	51 545	48 848	21 251	- 5,2	348,4
Karlsruhe	173,46	287 452	269 389	128 659	- 6,3	1 553,0
Landkreise						
Karlsruhe	1 084,82	331 630	360 979	175 350	8,8	332,8
Rastatt	738,84	186 446	189 314	90 554	1,5	256,2
Region Mittlerer Oberrhein	2 137,33	857 073	868 530	415 814	1,3	406,4
Stadtkreise						
Heidelberg	108,83	129 656	133 437	61 184	2,9	1 226,1
Mannheim	144,95	332 163	298 042	144 105	- 10,3	2 056,2
Landkreise						
Neckar-Odenwald-Kreis	1 126,33	130 534	128 567	62 527	- 1,5	114,1
Rhein-Neckar-Kreis	1 061,81	413 147	466 815	225 314	13,0	439,6
Region Unterer Neckar	2 441,92	1 005 500	1 026 861	493 130	2,1	420,5
Stadtkreis Pforzheim	97,81	106 405	104 660	48 306	- 1,6	1 070,0
Landkreise						
Calw	797,53	118 422	133 808	64 247	13,0	167,8
Enzkreis	573,98	145 966	163 542	79 073	12,0	284,9
Freudenstadt	870,66	95 093	100 586	47 689	5,8	115,5
Region Nordschwarzwald	2 339,98	465 886	502 596	239 315	7,9	214,8
Regierungsbezirk Karlsruhe	6 919,23	2 328 459	2 397 987	1 148 259	3,0	346,6
Stadtkreis Freiburg im Breisgau	153,05	174 377	179 556	81 579	3,0	1 173,2
Landkreise						
Breisgau-Hochschwarzwald	1 378,34	162 377	203 765	98 128	25,5	147,8
Emmendingen	679,93	120 739	133 346	64 355	10,4	196,1
Ortenaukreis	1 860,61	346 781	353 823	169 046	2,0	190,2
Region Südlicher Oberrhein	4 071,93	804 274	870 490	413 108	8,2	213,8
Landkreise						
Rottweil	769,46	129 586	126 460	60 472	- 2,4	164,3
Schwarzwald-Baar-Kreis	1 025,24	192 500	195 494	93 524	1,6	190,7
Tuttlingen	734,40	107 838	110 907	53 889	2,8	151,0
Region Schwarzwald-Baar-Heuberg	2 529,10	429 924	432 861	207 885	0,7	171,2
Landkreise						
Konstanz	818,07	220 297	230 663	110 506	4,7	282,0
Lörrach	806,78	190 880	190 616	91 593	- 0,1	236,3
Waldshut	1 131,09	136 890	144 711	69 915	5,7	127,9
Region Hochrhein-Bodensee	2 755,94	548 067	565 990	272 014	3,3	205,4
Regierungsbezirk Freiburg	9 356,97	1 782 265	1 869 341	893 007	4,9	199,8
Landkreise						
Reutlingen	1 094,12	226 925	239 341	114 253	5,5	218,8
Tübingen	519,10	152 156	177 347	86 060	16,6	341,6
Zollernalbkreis	917,72	170 505	171 158	81 539	0,4	186,5
Region Neckar-Alb	2 530,94	549 586	587 846	281 852	7,0	232,3
Stadtkreis Ulm	118,73	101 628	98 660	47 317	- 2,9	831,0
Landkreise						
Alb-Donau-Kreis	1 357,23	147 354	160 052	78 865	8,6	117,9
Biberach	1 409,82	145 331	151 996	74 125	4,6	107,8
Region Donau-Iller ¹⁾	2 885,78	394 313	410 708	200 307	4,2	142,3
Landkreise						
Bodenseekreis	664,52	151 238	171 337	82 690	13,3	257,8
Ravensburg	1 631,68	212 497	232 333	112 125	9,3	142,4
Sigmaringen	1 204,38	109 650	114 010	55 999	4,0	94,7
Region Bodensee-Oberschwaben	3 500,58	473 385	517 680	250 814	9,4	147,9
Regierungsbezirk Tübingen	8 917,30	1 417 284	1 516 234	732 973	7,0	170,0
Baden-Württemberg	35 751,39	8 895 048	9 243 301	4 447 679	3,9	258,5

1) Soweit Land Baden-Württemberg.

Bevölkerung, Nahrungsgrundlage

Noch: 1. Allgemeine Rahmendaten

b) Flächennutzung nach dem Liegenschaftskataster 1981

Kreis Region Regierungsbezirk Land	Gebäude- und Freifläche	Betriebs- fläche ¹⁾	Erholungs- fläche ²⁾	Verkehrs- fläche	darunter Straßen, Wege Plätze	Landwirt- schafts- fläche	Wald- fläche	Wasser- fläche	Flächen anderer Nutzung ³⁾
	in Hektar								
	1	2	3	4	5	6	7	8	9
Stadtkreis									
Stuttgart, Landeshauptstadt	5 179	114	735	2 861	2 453	6 385	4 807	244 ^r	386
Landkreise									
Böblingen	5 981	234	633	4 189	3 863	29 495	20 038	227	1 000
Esslingen	7 712	143	313	4 993	4 524	32 678	17 364	638	322
Göppingen	4 898	78	340	3 329	3 145	35 662	19 148	243	539
Ludwigsburg	7 320	203	494	5 131	4 709	42 308	11 821	880	567
Rems-Murr-Kreis	6 326	244	316	5 395	5 098	40 900	31 974	455	219
Region Mittlerer Neckar	37 416	1 016	2 831	25 898	23 792	187 428	105 152	2 687	3 033
Stadtkreis									
Heilbronn	1 881	2	180	933	824	5 327	1 324	212	127
Landkreise									
Heilbronn	6 783	176	495	8 184	7 724	67 369	25 588	853	522
Hohenlohekreis	2 877	96	192	3 877	3 722	49 625	19 721	599	676
Schwäbisch Hall	5 378	257	133	7 322	6 853	89 359	44 557	890	493
Main-Tauber-Kreis	3 716	134	194	6 384	6 038	80 532	36 670	708	2 034
Region Francon	20 635	665	1 194	26 700	25 161	292 212	127 860	3 262	3 852
Landkreise									
Heidenheim	2 960	117	267	3 213	3 110	29 544	26 180	203	236
Ostalbkreis	7 090	150	355	7 184	6 793	80 444	54 546	881	502
Region Ostwürttemberg	10 050	267	622	10 397	9 903	109 988	80 726	1 084	738
Regierungsbezirk Stuttgart	68 101	1 948	4 647	62 995	58 856	589 628	313 738	7 033	7 623
Stadtkreise									
Baden-Baden	1 053	43	140	764	680	3 493	8 321	55	153
Karlsruhe	4 239	218	601	1 905	1 496	5 033	4 519	632	198
Landkreise									
Karlsruhe	8 621	617	559	5 247	4 699	54 660	36 442	1 432	910
Rastatt	4 344	431	321	3 237	2 402	26 182	37 228	1 477	663
Region Mittlerer Oberrhein	18 257	1 309	1 621	11 153	9 277	89 368	86 510	3 596	1 924
Stadtkreise									
Heidelberg	1 670	105	225	909	729	3 249	4 397	254	74
Mannheim	4 035	179	567	2 230	1 704	4 718	1 709	846	211
Landkreise									
Neckar-Odenwald-Kreis	4 088	172	223	4 425	4 059	55 689	46 387	614	1 035
Rhein-Neckar-Kreis	9 044	457	628	5 596	5 124	50 760	37 497	1 456	798
Region Unterer Neckar	18 837	913	1 643	13 160	11 616	114 416	89 990	3 170	2 118
Stadtkreis									
Pforzheim	1 130	57	130	756	664	2 505	4 996	68	139
Landkreise									
Calw	3 232	59	246	3 187	2 915	23 956	48 095	250	744
Enzkreis	3 812	99	172	3 160	2 979	27 685	21 723	262	488
Freudenstadt	2 830	120	169	3 502	3 171	26 204	53 195	402	642
Region Nordschwarzwald	11 004	335	717	10 605	9 729	80 350	128 009	982	2 013
Regierungsbezirk Karlsruhe	48 098	2 557	3 981	34 918	30 622	284 134	304 509	7 748	6 055
Stadtkreis									
Freiburg im Breisgau	2 214	42	238	1 234	938	4 716	6 561	133	166
Landkreise									
Breisgau-Hochschwarzwald	5 164	233	363	5 821	4 660	59 492	63 556	1 751	1 454
Emmendingen	2 987	91	206	2 232	2 086	31 023	29 766	820	849
Ortenaukreis	8 764	619	516	6 839	5 786	78 734	85 527	3 200	1 853
Region Südlicher Oberrhein	19 129	985	1 323	16 126	13 470	173 965	185 410	5 904	4 322
Landkreise									
Rottweil	3 483	137	160	3 314	3 091	38 160	30 725	326	637
Schwarzwald-Baar-Kreis	4 243	353	474	3 549	3 255	46 756	46 078	459	614
Tuttlingen	3 141	71	219	2 644	2 406	31 945	34 677	274	467
Region Schwarzwald-Baar-Heuberg	10 867	561	853	9 507	8 752	116 861	111 480	1 059	1 718
Landkreise									
Konstanz	4 481	345	377	3 745	3 368	45 334	26 351	723	606
Lörrach	3 877	268	157	3 141	2 849	33 644	38 327	872	390
Waldshut	4 238	252	230	3 926	3 638	49 151	53 409	1 363	544
Region Hochrhein-Bodensee	12 596	865	764	10 812	9 855	128 129	118 087	2 958	1 540
Regierungsbezirk Freiburg	42 592	2 411	2 940	36 445	32 077	418 955	414 977	9 921	7 580
Landkreise									
Reutlingen	5 127	108	317	4 808	4 623	55 547	35 685	203	7 602
Tübingen	4 082	123	223	3 544	3 346	26 154	17 129	330	322
Zollernalbkreis	5 056	188	232	4 119	3 717	46 231	34 799	297	847
Region Neckar-Alb	14 265	419	772	12 471	11 686	127 932	87 613	830	8 771
Stadtkreis									
Ulm	1 634	81	279	1 010	858	6 220	2 194	116	337
Landkreise									
Alb-Donau-Kreis	4 329	320	260	6 357	6 061	84 583	37 445	791	1 642
Biberach	4 670	363	116	5 590	5 177	92 044	36 744	1 027	443
Region Donau-Iller	10 633	764	655	12 957	12 096	182 847	76 383	1 934	2 422
Landkreise									
Bodenseekreis	3 879	130	255	2 807	2 373	40 179	18 122	584	491
Ravensburg	7 708	393	311	4 415	3 979	104 915	42 883	1 926	612
Sigmaringen	3 731	550	161	4 651	4 104	64 052	44 201	730	2 358
Region Bodensee-Oberschwaben	15 318	1 073	727	11 873	10 456	209 146	105 206	3 240	3 461
Regierungsbezirk Tübingen	40 216	2 256	2 154	37 301	34 238	519 925	269 202	6 004	14 654
Baden-Württemberg	199 007	9 172	13 722	171 659	155 793	1 812 642	1 302 426	30 706	35 912

1) Hierzu zählen vor allem Abbauland, Mülldeponien, Lager und Stapelplätze. - 2) Unbebaute Flächen, die vorherrschend dem Sport oder der Erholung dienen. - 3) Hierzu zählen vor allem Unland, Friedhöfe, Übungsgelände, Schutzflächen.

Schaubild 1

Entwicklung der Siedlungsfläche 1965 bis 1983

Angaben in Prozent
von bis unter

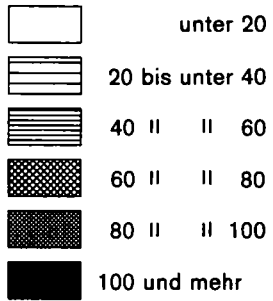

Landesdurchschnitt: 46,4%

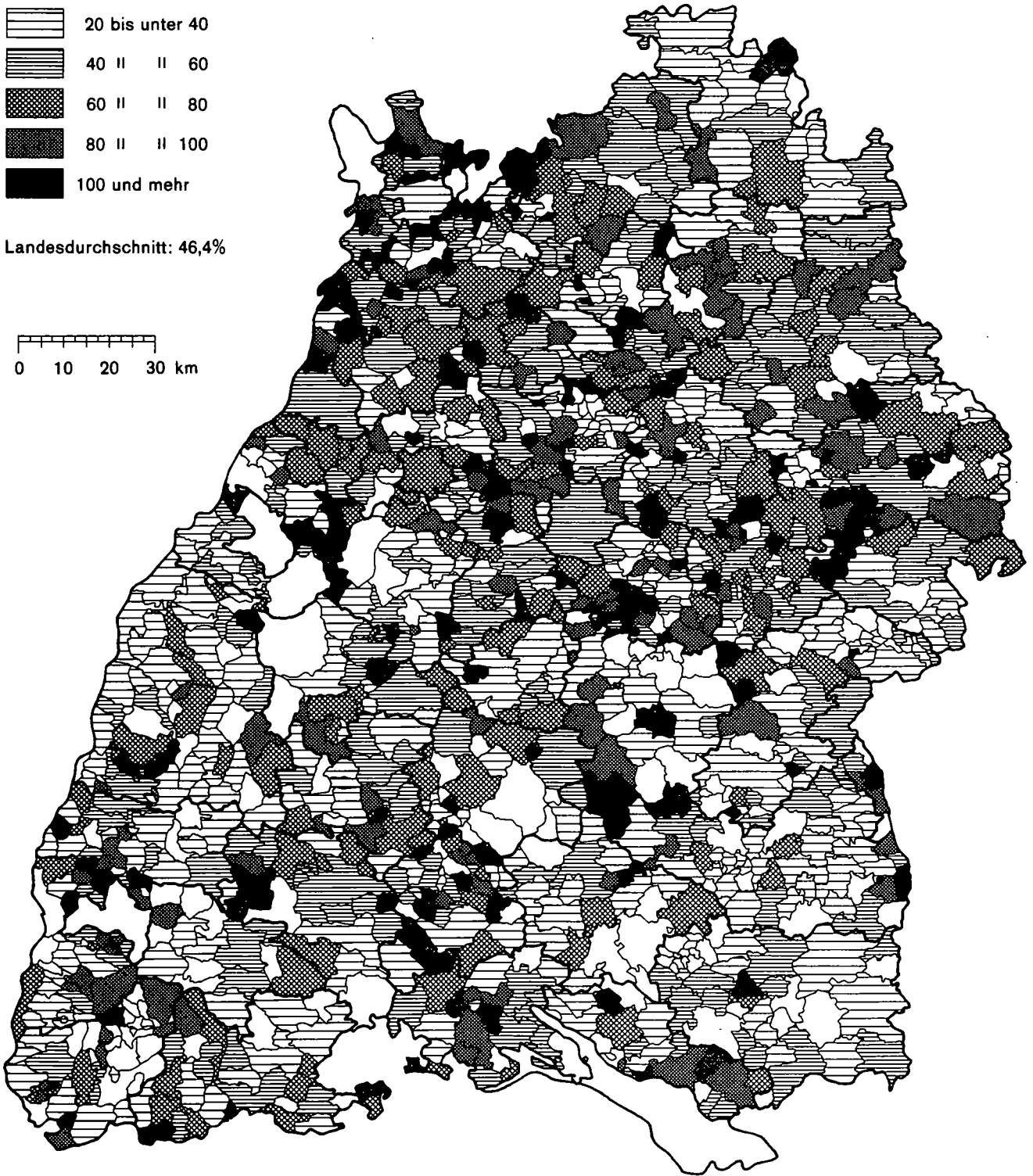
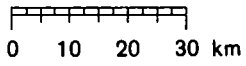

Bevölkerung, Nahrungsgrundlage

2. Besiedelte Fläche in den Regionen 1981

Region	Besiedelte Fläche insgesamt		Davon					
			Gebäude- und Freifläche		Verkehrsfläche (Straßen, Wege, Plätze einschließlich Schienen- und Luftverkehr)		Sonstige besiedelte Fläche (insbes. Betriebsflächen, Erholungsflächen, Übungsgelände, Schutzfläche, Friedhöfe)	
	ha	a je Einwohner	ha	% ¹⁾	ha	% ¹⁾	ha	% ¹⁾
Mittlerer Neckar	68 576	2,9	37 416	54,5	25 898	37,8	5 262	7,7
Franken	50 075	7,0	20 635	41,2	26 700	53,3	2 740	5,5
Ostwürttemberg	21 418	5,3	10 050	46,9	10 397	48,6	971	4,5
Mittlerer Oberrhein	33 107	3,8	18 257	55,1	11 153	33,7	3 697	11,2
Unterer Neckar	35 173	3,4	18 837	53,6	13 160	37,4	3 176	9,0
Nordschwarzwald	23 232	4,6	11 004	47,4	10 605	45,6	1 623	7,0
Südlicher Oberrhein	39 008	4,5	19 129	49,0	16 126	41,4	3 753	9,6
Schwarzwald-Baar-Heuberg	22 103	5,1	10 867	49,2	9 507	43,0	1 729	7,8
Hochrhein-Bodensee	25 377	4,5	12 596	49,6	10 812	42,6	1 969	7,8
Neckar-Alb	34 983	6,0	14 265	40,8	12 471	35,6	8 247	23,6
Donau-Iller ²⁾	25 298	6,1	10 633	42,0	12 957	51,2	1 708	6,8
Bodensee-Oberschwaben	30 540	5,9	15 318	50,1	11 873	38,9	3 349	11,0
Baden-Württemberg	408 890	4,4	199 007	48,7	171 659	42,0	38 224	9,3

1) In % der Siedlungsfläche der Region. - 2) Soweit Land Baden-Württemberg.

3. Hauptnutzungsarten sowie Nahrungs- und Siedlungsraum – Ergebnisse der Bodennutzungshaupterhebung – a) Land 1973 bis 1983

Jahr	Landwirtschaftlich genutzte Fläche		Brachliegende, nicht mehr genutzte landwirtschaftliche Fläche	Sonstige Naturfläche ¹⁾	Siedlungsfläche ²⁾	
	ha	a je Einwohner			ha	% der Gesamtfläche
1973	1 752 458	19,0	42 668	1 410 967	341 130	9,5
1974	1 739 705	18,9	45 310	1 411 545	350 991	9,8
1975	1 735 303	19,0	44 284	1 410 691	356 280	10,0
1976	1 730 501	19,0	43 116	1 410 420	362 140	10,1
1977	1 717 244	18,8	43 051	1 415 801	373 834	10,5
1978	1 716 207	18,8	41 196	1 411 068	377 607	10,6
1979	1 706 125	18,6	40 545	1 409 158	388 515	10,9
1980	1 702 329	18,4	39 725	1 407 560	391 969	11,1
1981	1 697 447	18,3	39 274	1 407 318	395 633	11,2
1982	1 694 170	18,3	37 502	1 405 718	401 727	11,4
1983	1 688 815	18,3	36 777	1 406 083	406 413	11,5

1) Öd- und Unland, Abbauland, unkultivierte Moorflächen, Wald, Gewässer. - 2) Gebäude- und Hofflächen, Straßen, Wege, Eisenbahnen, Park- und Grünanlagen, Ziergärten, Friedhöfe, Sport-, Flug- und Militärbungsplätze.

Noch: 3. Hauptnutzungsarten sowie Nahrungs- und Siedlungsraum – Ergebnisse der Bodennutzungshaupterhebung –
 b) Stadt- und Landkreise 1983

Kreis Region Regierungsbezirk Land	Landwirtschaftlich genutzte Fläche		Brachliegende, nicht mehr genutzte landwirtschaftliche Fläche	Sonstige Naturfläche ¹⁾	Siedlungsfläche ²⁾	
	ha	a je Ein- wohner ³⁾			ha	ha
Stadtkreis Stuttgart, Landeshauptstadt	5 404	1,0	77	5 626	9 745	46,7
Landkreise						
Böblingen	27 893	9,1	385	22 831	10 560	17,1
Esslingen	30 729	6,7	869	19 098	12 051	19,2
Göppingen	34 897	15,2	327	21 313	8 283	12,8
Ludwigsburg	41 869	9,7	390	16 218	12 483	17,6
Rems-Murr-Kreis	38 577	10,9	939	29 970	11 235	13,9
Region Mittlerer Neckar	179 369	7,6	2 987	115 056	64 357	17,8
Stadtkreis Heilbronn	5 530	5,0	76	2 289	3 019	27,7
Landkreise						
Heilbronn	64 895	26,1	918	31 329	13 355	12,1
Hohenlohekreis	46 267	54,6	439	22 047	6 590	8,7
Schwäbisch Hall	86 574	57,5	439	44 043	12 820	8,9
Main-Tauber-Kreis	74 682	61,9	1 772	39 529	11 792	9,2
Region Franken	277 948	38,9	3 644	139 237	47 576	10,2
Landkreise						
Heidenheim	28 597	23,2	178	24 400	6 360	10,7
Ostalbkreis	75 930	27,5	647	68 271	15 269	9,5
Region Ostwürttemberg	104 527	26,2	825	92 671	21 629	9,8
Regierungsbezirk Stuttgart	561 844	16,2	7 456	346 964	133 562	12,7
Stadtkreise						
Baden-Baden	2 681	5,5	789	7 641	1 765	13,7
Karlsruhe	4 482	1,7	179	8 157	6 889	35,0
Landkreise						
Karlsruhe	48 410	13,4	2 828	37 836	15 485	14,8
Rastatt	19 766	10,4	3 940	40 936	9 342	12,6
Region Mittlerer Oberrhein	75 339	8,7	7 736	94 570	33 481	15,9
Stadtkreise						
Heidelberg	2 925	2,2	135	13 717	2 945	14,9
Mannheim	3 823	1,3	38	2 535	7 690	54,6
Landkreise						
Neckar-Odenwald-Kreis	52 248	40,6	564	43 230	9 879	9,3
Rhein-Neckar-Kreis	45 560	9,8	2 275	38 417	16 415	16,0
Region Unterer Neckar	104 556	10,2	3 012	97 899	36 929	15,2
Stadtkreis Pforzheim	1 949	1,9	161	6 324	2 788	24,8
Landkreise						
Calw	21 184	15,8	1 134	50 116	7 838	9,8
Enzkreis	24 252	14,8	1 776	19 750	6 845	13,0
Freudenstadt	24 653	24,5	912	48 726	6 616	8,2
Region Nordschwarzwald	72 038	14,3	3 983	124 916	24 087	10,7
Regierungsbezirk Karlsruhe	251 933	10,5	14 731	317 385	94 497	13,9
Stadtkreis Freiburg im Breisgau	4 355	2,4	97	10 060	4 290	22,8
Landkreise						
Breisgau-Hochschwarzwald	55 944	27,5	1 223	66 499	11 772	8,7
Emmendingen	27 685	20,8	496	30 816	6 163	9,5
Ortenaukreis	71 160	20,1	1 332	92 199	19 048	10,4
Region Südlicher Oberrhein	159 144	18,3	3 148	199 574	41 273	10,2
Landkreise						
Rottweil	36 462	28,8	492	30 355	6 982	9,4
Schwarzwald-Baar-Kreis	43 930	22,4	684	50 046	9 125	8,8
Tuttlingen	28 719	25,9	1 242	38 198	6 903	9,2
Region Schwarzwald-Baar-Heuberg	109 111	25,2	2 418	118 599	23 010	9,1
Landkreise						
Konstanz	39 186	17,0	938	30 974	10 645	13,0
Lörrach	29 378	15,4	1 248	39 231	8 201	10,5
Waldshut	46 317	32,0	1 317	53 599	8 381	7,6
Region Hochrhein-Bodensee	114 881	20,3	3 503	123 804	27 227	10,1
Regierungsbezirk Freiburg	383 136	20,5	9 069	441 977	91 510	9,9
Landkreise						
Reutlingen	52 607	22,0	951	41 306	11 524	10,8
Tübingen	25 846	14,6	590	20 238	6 892	12,9
Zollernalbkreis	40 288	23,5	1 953	40 965	9 450	10,2
Region Neckar-Alb	118 741	20,2	3 494	102 509	27 866	11,0
Stadtkreis Ulm	5 608	5,7	120	6 443	4 323	26,2
Landkreise						
Alb-Donau-Kreis	81 755	51,1	410	41 830	11 612	8,6
Biberach	86 575	57,0	496	36 981	11 688	8,6
Region Donau-Iller ⁴⁾	173 938	42,3	1 026	85 254	27 623	9,6
Landkreise						
Bodenseekreis	38 789	22,6	287	22 717	8 358	11,9
Ravensburg	99 058	42,6	367	48 572	11 830	7,4
Sigmaringen	61 376	53,8	347	40 705	11 167	9,8
Region Bodensee-Oberschwaben	199 223	38,5	1 001	111 994	31 355	9,1
Regierungsbezirk Tübingen	491 902	32,4	5 521	299 757	86 844	9,8
Baden-Württemberg	1 688 815	18,3	36 777	1 406 083	406 413	11,5
darunter Bo.-Betriebsbereich ⁵⁾	1 524 817	16,5	9 701	1 306 488	47 687	1,7

1) Öd- und Unland, Abbauland, unkultivierte Moorflächen, Wald, Gewässer. - 2) Gebäude- und Hofflächen, Strassen, Wege, Eisenbahnen, Park- und Grünanlagen, Ziergärten, Friedhöfe, Sport-, Flug- und Militärübungsplätze. - 3) Bezogen auf den Bevölkerungsstand vom 31.12.1983. - 4) Soweit Land Baden-Württemberg. - 5) Flächen der Betriebe im Erhebungsbereich der Bodennutzungshaupterhebung.

Pflanzliche Produktion

4. Entwicklung der Hauptnutzungs- und Fruchtarten 1938 bis 1983

a) Landwirtschaftlich genutzte Fläche nach Nutzungs- (Kultur) arten – Nutzflächenverhältnis–

Jahr	Ackerland ¹⁾ einschließlich Erwerbsgartenbau (auch unter Glas)		Haus- und Nutzgärten ²⁾		Obstanlagen ³⁾		Baumschulen	
	1000 ha	%	1000 ha	%	1000 ha	%	1000 ha	%
1938	1 149,7	55,8	28,8	1,4	22,3	1,1	1,0	0,1
1950	1 062,8	53,9	33,8	1,7	11,2	0,6	1,0	0,1
1955	1 062,9	54,4	36,5	1,8	11,3	0,6	0,9	0,1
1960	1 031,8	53,5	40,5	2,1	12,3	0,6	1,0	0,1
1965	999,1	53,0	43,7	2,3	22,3	1,2	1,2	0,1
1970	955,2	52,7	33,9	1,9	25,9	1,4	1,4	0,1
1975	922,3	53,2	32,0	1,8	25,4	1,5	1,8	0,1
1976	919,3	53,1	32,0	1,9	25,1	1,5	1,8	0,1
1977	910,5	53,0	32,4	1,9	24,9	1,5	2,3	0,1
1978	909,6	53,0	33,0	1,9	24,5	1,4	2,3	0,1
1979	906,7	53,1	33,7	2,0	24,6	1,4	2,5	0,1
1980	906,0	53,2	33,8	2,0	24,5	1,4	2,7	0,2
1981	906,0	53,4	34,1	2,0	24,2	1,4	2,8	0,2
1982	904,4	53,4	34,5	2,0	23,9	1,4	2,7	0,2
1983	901,1	53,4	34,4	2,0	23,7	1,4	2,6	0,2

1) Ab 1970 ohne nicht mehr bewirtschaftete, brachliegende Ackerflächen. - 2) Ab 1970 ohne Ziergärten, private Parkanlagen und Rasenflächen. -
 4) Ab 1970 ohne das nicht mehr bewirtschaftete, brachliegende Dauergrünland. - 5) Ab 1965 ohne Hutungen. - 6) Bis 1969 nur Korbweidenanlagen,
 8) Einschließlich Mähweiden.

b) Anbau von Feldfrüchten auf dem Ackerland sowie Anbau von gärtnerischen Kulturen¹⁾

Jahr	Getreide insgesamt	Davon						Hülsen- früchte (zur Körner- gewinnung)	Hackfrüchte insgesamt
		Weizen einschließlich Dinkel	Roggen und Wintermeng- getreide	Sommermeng- getreide	Gerste	Hafer	Körnermais		
1000 ha									
1938	628,2	247,5	85,7	4,5	148,5	135,0	7,0	8,6	238,4
1950	520,8	202,5	72,4	16,3	121,3	103,6	4,7	7,9	205,7
1955	572,5	235,1	62,9	31,0	151,1	87,4	5,0	5,9	207,8
1960	557,7	246,2	43,2	44,6	152,5	67,2	4,0	4,8	203,8
1965	560,5	237,3	42,2	45,4	151,5	70,6	13,5	7,6	171,2
1970	602,5	250,3	23,5	53,1	160,0	84,9	30,7	7,5	138,9
1975	612,4	241,0	19,3	48,6	177,4	100,0	26,1	8,9	107,3
1976	606,7	248,7	22,2	42,9	168,0	97,6	27,3	7,4	105,5
1977	612,1	246,0	25,0	42,8	178,0	92,2	28,1	4,7	98,2
1978	615,5	235,5	25,8	39,7	188,2	95,0	31,3	5,0	89,8
1979	626,0	239,9	24,2	35,6	197,8	97,4	31,1	4,5	86,2
1980	632,3	246,7	25,2	32,5	204,1	93,2	30,6	3,9	80,7
1981	623,9	241,1	23,4	28,1	202,9	97,1	31,3	4,0	80,0
1982	620,9	233,0	18,8	28,4	211,5	96,7	32,5	3,5	75,5
1983	616,5	240,6	18,8	25,7	208,3	90,6	32,5	3,6	73,1

1) Gesamtanbau. - 2) Ohne Samenbau. - 3) Raps und Rüben, Hopfen, Tabak, Heil- und Gewürzpflanzen, Grassamen, Rüben zur Samengewinnung, Zichorien, Hanf u.a. Gespinst- und Ölpflanzen.

Dauergrünland ⁴⁾		Darunter		Rebland (bestockte Rebfläche und Rebbrache zusammen)		Korbweiden-, Pappelanlagen und Weihnachtsbaum- kulturen ⁶⁾		Landwirt- schaftlich genutzte Fläche ⁷⁾	Jahr
		Wiesen	Weiden ⁵⁾						
1000 ha	%	1000 ha		%	1000 ha	%	1000 ha		
836,1	40,5	743,7	92,4	23,3	1,1	0,4	0,0	2 061,6	1938
843,8	42,8	738,6	88,9	17,4	0,9	0,2	0,0	1 970,2	1950
824,1	42,1	719,9	89,3	18,7	1,0	0,2	0,0	1 954,6	1955
823,0	42,7	719,8	89,0	19,3	1,0	0,1	0,0	1 928,0	1960
800,4	42,4	699,3	86,4	19,3	1,0	0,1	0,0	1 886,1	1965
774,5	42,8	654,5	96,7 ⁸⁾	20,4	1,1	0,2	0,0	1 811,5	1970
728,8	42,0	597,3	113,1	24,7	1,4	0,3	0,0	1 735,3	1975
727,1	42,0	595,8	113,3	24,9	1,4	0,3	0,0	1 730,5	1976
721,4	42,0	584,7	117,9	25,5	1,5	0,3	0,0	1 717,3	1977
720,8	42,0	582,3	118,1	25,7	1,5	0,3	0,0	1 716,2	1978
711,7	41,7	574,1	117,8 ⁸⁾	26,6	1,6	0,3	0,0	1 706,1	1979
708,1	41,6	570,8	116,3 ⁸⁾	26,9	1,6	0,3	0,0	1 702,3	1980
703,1	41,4	563,6	119,1 ⁸⁾	26,9	1,6	0,3	0,0	1 697,4	1981
701,2	41,4	562,0	118,3 ⁸⁾	27,1	1,6	0,3	0,0	1 694,2	1982
699,4	41,4	561,1	116,3 ⁸⁾	27,3	1,6	0,3	0,0	1 688,8	1983

3) Bis 1964 ausschließlich zum Obstbau benutzte Flächen, ab 1965 einschließlich den Obstanlagen mit Unterkulturen, jedoch mit der Hauptnutzung Obst. ab 1970 einschließlich Pappelanlagen und Weihnachtsbaumkulturen außerhalb des Waldes. - 7) Bis 1969 landwirtschaftliche Nutzfläche (LN).

Kartoffeln	Darunter		Gemüse, Spargel, Erdbeeren, Blumen und Zierpflanzen (auch unter Glas)	Handels- gewächse ³⁾ insgesamt	Futter- pflanzen insgesamt	Darunter			Jahr
	Zucker- rüben ²⁾	Futter- rüben ²⁾				Klee und Klee gras	Luzerne	Grünmais, Silomais	
1000 ha									
153,7	12,1	62,5	11,4	18,4	239,8	135,5	61,9	12,3	1938
120,6	11,4	67,9	13,2	19,5	288,9	88,5	76,3	16,9	1950
127,3	15,6	60,4	12,1	11,8	246,2	90,4	77,2	13,8	1955
125,1	18,7	56,6	14,3	9,8	231,8	88,1	54,6	10,6	1960
102,4	18,2	48,2	13,9	7,5	220,4	67,2	47,3	16,5	1965
75,2	19,8	41,9	14,0	7,0	182,2	59,6	26,4	29,4	1970
50,6	25,1	31,0	13,4	13,5	162,2	50,5	19,1	64,1	1975
49,6	25,3	30,1	12,7	13,8	168,7	52,1	19,1	67,6	1976
45,2	23,9	28,5	12,6	13,4	163,6	48,4	18,0	74,2	1977
40,3	22,7	26,2	12,0	14,9	166,9	46,7	16,1	80,6	1978
37,9	22,7	24,8	12,3	15,7	158,0	45,0	14,1	83,1	1979
34,5	22,9	22,6	11,6	21,1	152,9	42,6	12,3	84,0	1980
33,8	24,6	21,0	11,6	24,8	158,3	43,3	11,7	88,8	1981
31,2	22,8	20,9	11,1	31,3	159,1	42,4	10,7	92,4	1982
30,3	22,5	19,6	11,9	35,2	157,1	41,5	10,5	92,4	1983

Pflanzliche Produktion

5. Hauptnutzungsarten der landwirtschaftlich genutzten Fläche in den Stadt- und Landkreisen 1983

Kreis Region Regierungsbezirk Land	Acker- land ¹⁾	Haus- und Nutz- gärten	Obst- anlagen ²⁾	Baum- schulen	Dauer- grünland	Darunter		Reb- land ⁴⁾	Korb- weiden- anlagen ⁵⁾	Landwirt- schaftlich genutzte Fläche
						Wiesen	Weiden ³⁾			
ha										
Stadtkreis										
Stuttgart, Landeshauptstadt	2 035	1 167	576	48	1 140	1 086	52	436	2	5 404
Landkreise										
Böblingen	17 996	1 168	324	21	8 375	7 773	465	3	6	27 893
Esslingen	13 217	1 696	1 288	162	14 204	12 192	1 219	161	1	30 729
Göppingen	14 045	1 083	358	41	19 366	15 720	2 253	-	4	34 897
Ludwigsburg	29 930	1 125	1 028	101	7 619	7 002	561	2 059	7	41 869
Rems-Murr-Kreis	15 773	1 296	1 416	160	18 693	17 549	1 004	1 230	9	38 577
Region Mittlerer Neckar	92 996	7 535	4 990	533	69 397	61 322	5 554	3 889	29	179 369
Stadtkreis										
Heilbronn	3 976	466	224	40	238	237	-	582	4	5 530
Landkreise										
Heilbronn	47 437	1 166	1 232	99	9 659	8 733	681	5 264	38	64 895
Hohenlohekreis	31 424	515	505	86	12 937	11 819	991	797	3	46 267
Schwäbisch Hall	47 993	1 110	176	75	37 219	33 789	2 646	0	1	86 574
Main-Tauber-Kreis	61 731	706	383	74	10 841	9 389	935	946	1	74 682
Region Franken	192 561	3 963	2 520	374	70 894	63 967	5 253	7 589	47	277 948
Landkreise										
Heidenheim	18 025	547	168	5	9 851	7 896	1 097	-	1	28 597
Ostalbkreis	35 698	1 113	156	54	38 907	35 082	3 421	0	2	75 930
Region Ostwürttemberg	53 723	1 660	324	59	48 758	42 978	4 518	0	3	104 527
Regierungsbezirk Stuttgart	339 280	13 158	7 834	966	189 049	168 267	15 325	11 478	79	561 844
Stadtkreise										
Baden-Baden	615	208	132	46	1 353	804	548	326	1	2 681
Karlsruhe	2 831	654	169	10	759	646	102	58	1	4 482
Landkreise										
Karlsruhe	36 881	1 781	554	64	7 910	6 719	936	1 216	4	48 410
Rastatt	11 827	606	845	48	5 906	5 208	630	486	48	19 766
Region Mittlerer Oberrhein	52 154	3 249	1 700	168	15 928	13 377	2 216	2 086	54	75 339
Stadtkreise										
Heidelberg	1 987	338	168	12	339	207	130	81	-	2 925
Mannheim	3 060	439	42	6	274	156	26	2	0	3 823
Landkreise										
Neckar-Odenwald-Kreis	37 954	619	172	8	13 473	11 888	1 456	17	5	52 248
Rhein-Neckar-Kreis	34 744	1 687	802	77	7 257	5 167	1 844	974	19	45 560
Region Unterer Neckar	77 745	3 083	1 184	103	21 343	17 418	3 456	1 074	24	104 556
Stadtkreis										
Pforzheim	853	269	74	5	748	530	218	-	-	1 949
Landkreise										
Calw	10 447	448	43	91	10 149	8 754	1 117	-	6	21 184
Enzkreis	13 811	907	183	37	8 931	7 894	809	366	17	24 252
Freudenstadt	11 411	391	51	6	12 782	10 916	1 701	-	12	24 653
Region Nordschwarzwald	36 522	2 015	351	139	32 610	28 094	3 845	366	35	72 038
Regierungsbezirk Karlsruhe	166 421	8 347	3 235	410	69 881	58 889	9 517	3 526	113	251 933
Stadtkreis										
Freiburg im Breisgau	2 111	139	46	28	1 355	549	248	676	-	4 355
Landkreise										
Breisgau-Hochschwarzwald	21 497	642	765	48	27 529	16 339	10 144	5 461	2	55 944
Emmendingen	12 173	440	728	32	11 722	7 817	3 610	2 587	3	27 685
Ortenaukreis	36 673	1 439	2 458	206	27 978	22 448	4 960	2 354	52	71 160
Region Südlicher Oberrhein	72 454	2 660	3 997	314	68 584	47 153	18 962	11 078	57	159 144
Landkreise										
Rottweil	17 792	739	64	37	17 814	15 432	2 006	-	16	36 462
Schwarzwald-Baar-Kreis	15 402	812	24	20	27 672	21 000	6 001	-	-	43 930
Tuttlingen	10 175	648	29	27	17 833	15 461	1 943	-	7	28 719
Region Schwarzwald-Baar-Heuberg	43 369	2 199	117	84	63 319	51 893	9 950	-	23	109 111
Landkreise										
Konstanz	19 932	800	817	74	17 498	13 777	2 809	49	16	39 186
Lörrach	8 866	621	557	36	18 512	10 304	7 555	786	-	29 378
Waldshut	16 873	579	235	43	28 549	22 645	5 614	33	5	46 317
Region Hochrhein-Bodensee	45 671	2 000	1 609	153	64 559	46 726	15 978	868	21	114 881
Regierungsbezirk Freiburg	161 494	6 859	5 723	551	196 462	145 772	44 890	11 946	101	383 136
Landkreise										
Reutlingen	23 298	703	263	77	28 219	22 284	2 887	38	9	52 607
Tübingen	15 433	753	301	23	9 289	7 915	1 118	35	12	25 846
Zollernalbkreis	15 364	845	92	98	23 889	18 275	4 183	0	0	40 288
Region Neckar-Alb	54 095	2 301	656	198	61 397	48 474	8 188	73	21	118 741
Stadtkreis										
Ulm	4 259	191	39	20	1 097	1 001	44	-	2	5 608
Landkreise										
Alb-Donau-Kreis	55 058	746	233	55	25 654	22 510	1 735	-	9	81 755
Biberach	47 782	662	211	140	37 775	32 651	4 824	-	5	86 575
Region Donau-Iller ⁶⁾	107 099	1 599	483	215	64 526	56 162	6 603	-	16	173 938
Landkreise										
Bodenseekreis	14 422	546	4 480	34	18 983	14 367	4 047	322	2	38 789
Ravensburg	22 440	1 091	1 219	196	74 109	47 254	24 871	0	3	99 058
Sigmaringen	35 816	470	66	76	24 947	21 873	2 873	-	1	61 376
Region Bodensee-Oberschwaben	72 678	2 107	5 765	306	118 039	83 494	31 791	322	6	199 223
Regierungsbezirk Tübingen	233 872	6 007	6 904	719	243 962	188 130	46 582	395	43	491 902
Baden-Württemberg	901 067	34 371	23 696	2 646	699 354	561 058	116 314	27 345	336	1 688 815
dar. Bodennutzungs-Betriebsbereich ⁷⁾	840 547	4 929	17 493	2 627	634 575	508 618	111 395	24 378	268	1 524 817

1) Einschließlich Erwerbsgartenbau (auch unter Glas). - 2) Einschließlich Baumwiesen mit der Hauptnutzung Obst. - 3) Ohne Hutungen. - 4) Rebland im Ertrag und nicht im Ertrag zusammen. - 5) Sowie Pappelanlagen und Weihnachtsbaumkulturen. - 6) Soweit Land Baden-Württemberg. - 7) Flächen der Betriebe im Erhebungsbereich der Bodennutzungshaupterhebung.

Schaubild 2
Entwicklung der Hauptnutzungsarten seit 1900

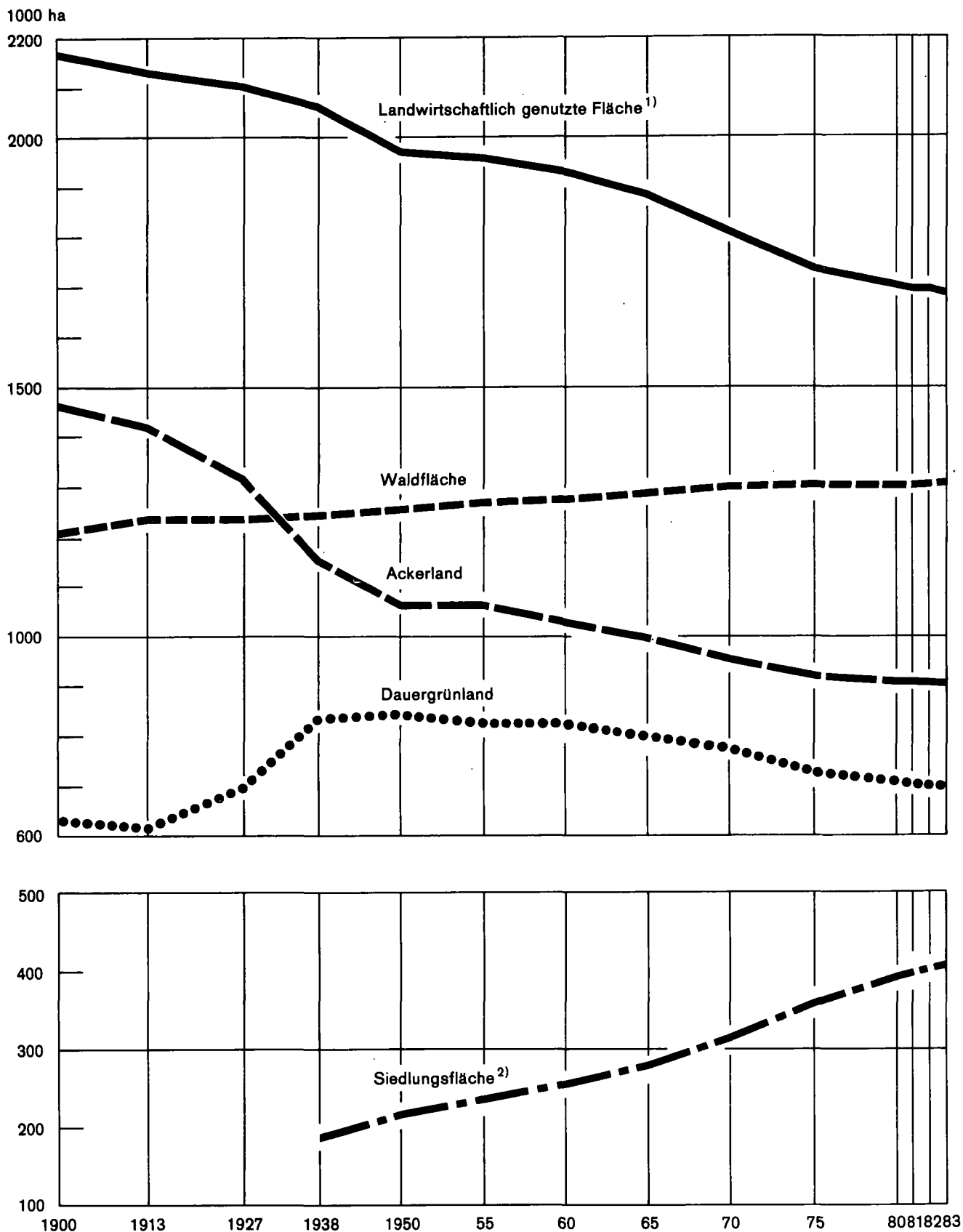

1) Bis 1965 landwirtschaftliche Nutzfläche.

2) Gebäude und Hofflächen, Straßen, Wege, Eisenbahnen, Park- und Grünanlagen, Ziergärten, Friedhöfe, Sport-, Flug- und Militärübungsplätze.

Pflanzliche Produktion

6. Entwicklung der Hektarerträge wichtiger Feldfrüchte 1950 bis 1983

Jahr	Weizen zusammen	Roggen zusammen	Brotgetreide einschließlich Wintermengengetreide	Gerste zusammen	Hafer	Futter- und Industriegetreide einschließlich Sommermengengetreide	Körnermais ¹⁾	Getreide insgesamt einschließlich Körnermais	Zucker- rüben
1950	24,3	22,7	23,9	22,2	19,6	20,9	26,7	22,6	398,1
1951	25,3	22,2	24,6	23,6	23,0	23,3	29,0	24,0	320,7
1952	23,8	21,0	23,2	21,2	20,4	20,8	21,9	22,1	282,3
1953	24,7	20,7	23,8	22,1	21,3	21,8	29,9	22,9	388,7
1954	27,1	28,1	27,2	26,9	35,6	26,4	27,7	26,8	404,4
1955	26,3	20,5	25,2	23,2	23,5	23,3	31,2	24,4	382,6
1956	29,5	24,2	28,4	24,2	24,2	24,2	30,1	26,2	397,7
1957	30,5	23,5	29,3	26,2	23,7	25,2	29,5	27,3	422,8
1958	27,9	25,4	27,5	25,5	24,3	25,0	30,8	26,4	443,9
1959	32,2	25,0	31,1	27,8	24,2	26,4	28,2	28,9	342,4
1960	34,3	28,3	33,5	28,8	28,2	28,7	32,2	31,2	476,8
1961	29,2	22,7	28,4	22,6	25,4	23,8	32,5	26,2	429,1
1962	34,0	28,6	33,4	33,7	31,4	32,9	34,6	33,1	375,9
1963	34,3	26,9	33,4	28,0	27,7	28,0	37,9	30,7	458,5
1964	34,2	30,4	33,8	33,2	29,1	31,7	33,5	32,8	382,7
1965	29,8	23,1	28,8	22,9	25,0	23,7	40,1	26,7	409,8
1966	33,8	26,4	32,9	28,8	28,9	28,9	43,5	31,2	494,9
1967	42,3	30,2	41,0	34,1	31,0	32,8	50,6	37,3	495,8
1968	38,7	29,7	37,9	31,4	29,8	30,8	51,8	34,9	495,0
1969	37,4	27,4	36,6	33,4	31,5	32,6	48,8	35,2	475,9
1970	33,4	27,2	32,9	29,7	29,4	29,6	50,9	32,2	460,2
1971	45,7	35,2	44,8	36,6	35,2	36,1	50,9	40,9	433,4
1972	38,2	33,9	37,8	35,9	38,8	36,7	46,7	37,8	490,0
1973	42,1	32,3	41,4	38,8	38,4	38,3	55,0	40,5	502,5
1974	44,8	33,5	44,1	38,5	43,7	40,4	50,1	42,6	499,2
1975	39,0	32,5	38,6	34,4	37,6	35,8	58,8	38,0	493,3
1976	40,1	29,2	39,3	36,4	31,2	34,2	50,2	37,2	461,8
1977	40,4	34,8	39,9	37,9	38,4	37,8	64,9	40,0	504,8
1978	44,3	36,0	43,5	39,2	43,5	40,4	59,9	42,6	497,5
1979	47,4	36,5	46,5	40,7	41,2	40,6	70,9	44,5	502,9
1980	45,3	37,1	44,6	40,4	38,9	39,8	62,9	42,9	502,4
1981	49,7	36,4	48,6	41,4	41,1	41,0	69,1	45,5	532,1
1982	49,6	39,1	48,9	44,6	39,7	42,3	66,9	46,5	545,3
1983	46,9	38,0	46,3	41,3	38,7	40,3	53,5	43,4	421,7

1) Ab 1974 Ergänzende Erntermittlung. - 2) Ab 1967 Ergänzende Erntermittlung. - 3) Angaben des Bundesverbandes deutscher Tabakpflanzer. - 4) An 1974 Angaben der Hopfenpflanzerverbände. - 5) Ertrag in Grünmasse. - 6) Ertrag als Heu gerechnet.

Futter- rüben ²⁾	Tabak ³⁾	Hopfen ⁴⁾	Früh- kartoffeln	Kartoffeln insgesamt	Silo- und Grünmais ⁵⁾	Hülsenfrüchte insgesamt	Ölfrüchte insgesamt	Rauhfutter insgesamt ⁶⁾	Jahr
dt/ha									
506,3	30,7	.	169,8	239,5	381,8	15,8	14,0	53,3	1950
419,9	26,5	.	143,0	199,8	383,2	16,3	12,9	65,0	1951
322,9	25,8	.	120,6	175,8	236,3	14,1	12,0	47,8	1952
458,6	22,3	.	137,0	175,5	341,3	18,1	12,9	60,8	1953
504,4	27,0	.	178,2	236,3	396,4	19,2	12,2	62,0	1954
500,4	25,7	17,1	142,8	181,6	410,5	19,3	12,4	62,2	1955
511,8	25,0	14,3	191,9	241,9	395,3	17,9	12,1	62,2	1956
512,7	28,5	15,4	168,0	213,3	402,2	19,2	16,0	62,2	1957
562,3	38,1	19,2	186,0	228,9	434,5	20,1	16,3	69,7	1958
432,2	31,3	18,4	175,0	235,2	352,3	19,3	17,3	60,9	1959
596,2	19,2	16,9	173,2	230,7	400,8	21,4	17,9	69,1	1960
551,4	24,5	16,0	166,4	228,3	413,0	22,6	17,1	73,5	1961
480,9	28,9	16,5	163,1	252,9	374,4	24,0	19,3	62,0	1962
625,6	31,2	20,3	213,6	264,6	397,7	23,7	19,9	73,2	1963
490,9	27,4	18,0	163,6	207,7	299,0	19,0	19,1	60,1	1964
586,3	25,3	18,0	162,2	213,3	378,1	20,0	18,7	72,6	1965
619,3	30,3	16,8	207,1	260,7	411,4	23,9	19,8	75,8	1966
1 353,6	26,2	19,4	231,5	298,5	436,5	26,2	21,7	75,8	1967
1 260,0	21,9	17,0	215,1	267,0	411,4	24,5	21,4	76,9	1968
1 237,2	23,7	21,5	215,7	261,6	423,6	27,9	21,1	78,7	1969
1 142,7	26,9	20,1	197,1	248,7	454,1	26,8	21,2	74,4	1970
1 061,0	26,7	17,2	234,1	282,5	396,6	25,8	22,3	71,0	1971
1 175,4	25,5	18,6	215,9	378,7	430,0	25,8	21,4	72,5	1972
1 258,7	30,4	16,5	242,0	300,0	461,7	27,6	21,8	76,6	1973
1 312,1	27,1	17,5	246,3	316,0	461,3	28,9	23,2	75,7	1974
1 399,9	24,2	15,6	207,6	240,1	470,7	28,0	21,2	77,2	1975
1 374,7	24,1	14,2	184,0	287,5	376,0	17,1	20,1	63,1	1976
1 345,8	23,9	15,6	213,0	259,8	489,5	27,7	21,9	71,2	1977
1 171,0	20,8	16,3	224,7	280,6	441,5	30,8	23,6	78,8	1978
1 268,4	25,4	17,2	246,9	317,1	510,2	27,7	23,5	79,5	1979
1 210,3	20,1	10,8	221,8	223,9	408,1	27,2	24,5	73,9	1980
1 308,0	24,3	17,7	246,1	301,8	459,7	26,0	25,3	73,9	1981
1 376,6	25,8	18,1	238,0	286,8	520,4	27,3	24,6	77,8	1982
909,4	21,8	15,6	184,9	222,0	394,2	24,3	23,8	65,4	1983

Schaubild 3

Entwicklung der Hektarerträge ausgewählter Getreidearten seit 1970



Schaubild 4

Entwicklung der Anbauflächen ausgewählter Getreidearten seit 1970

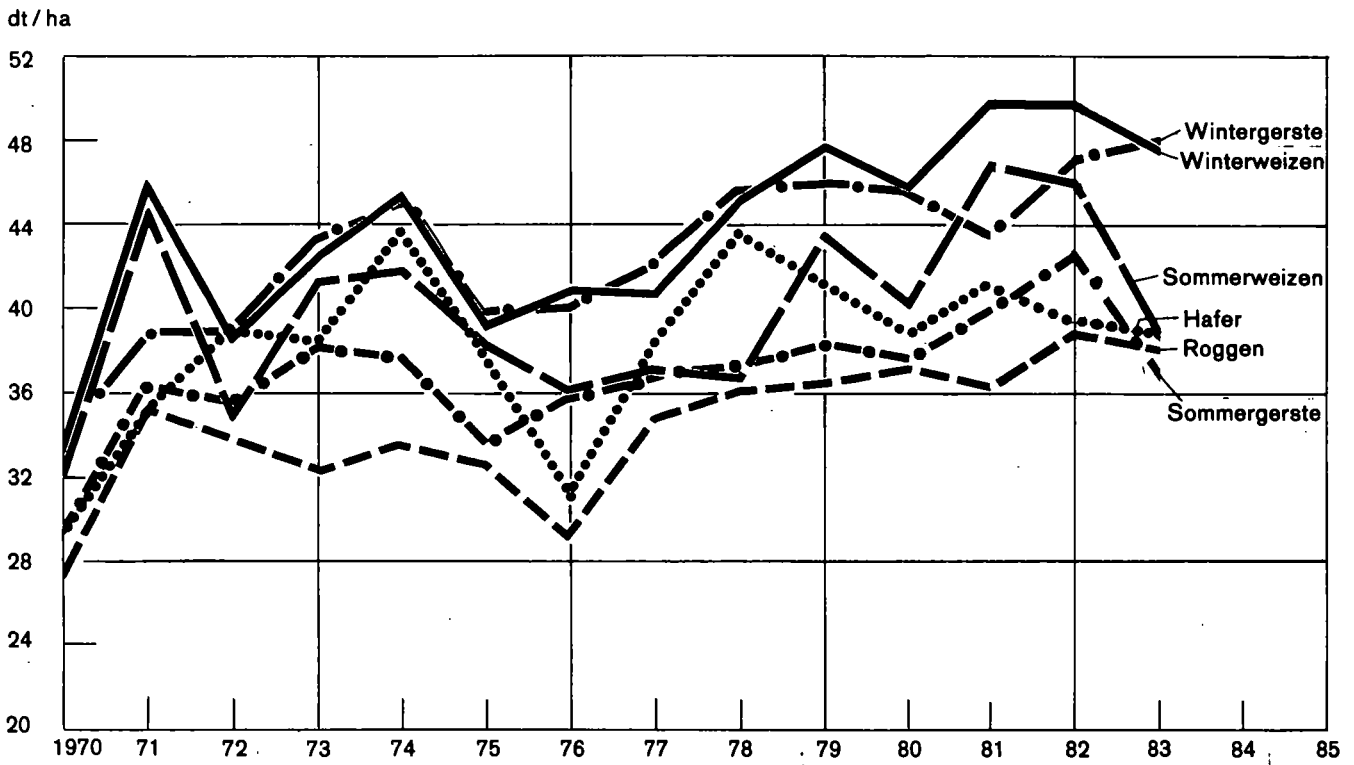
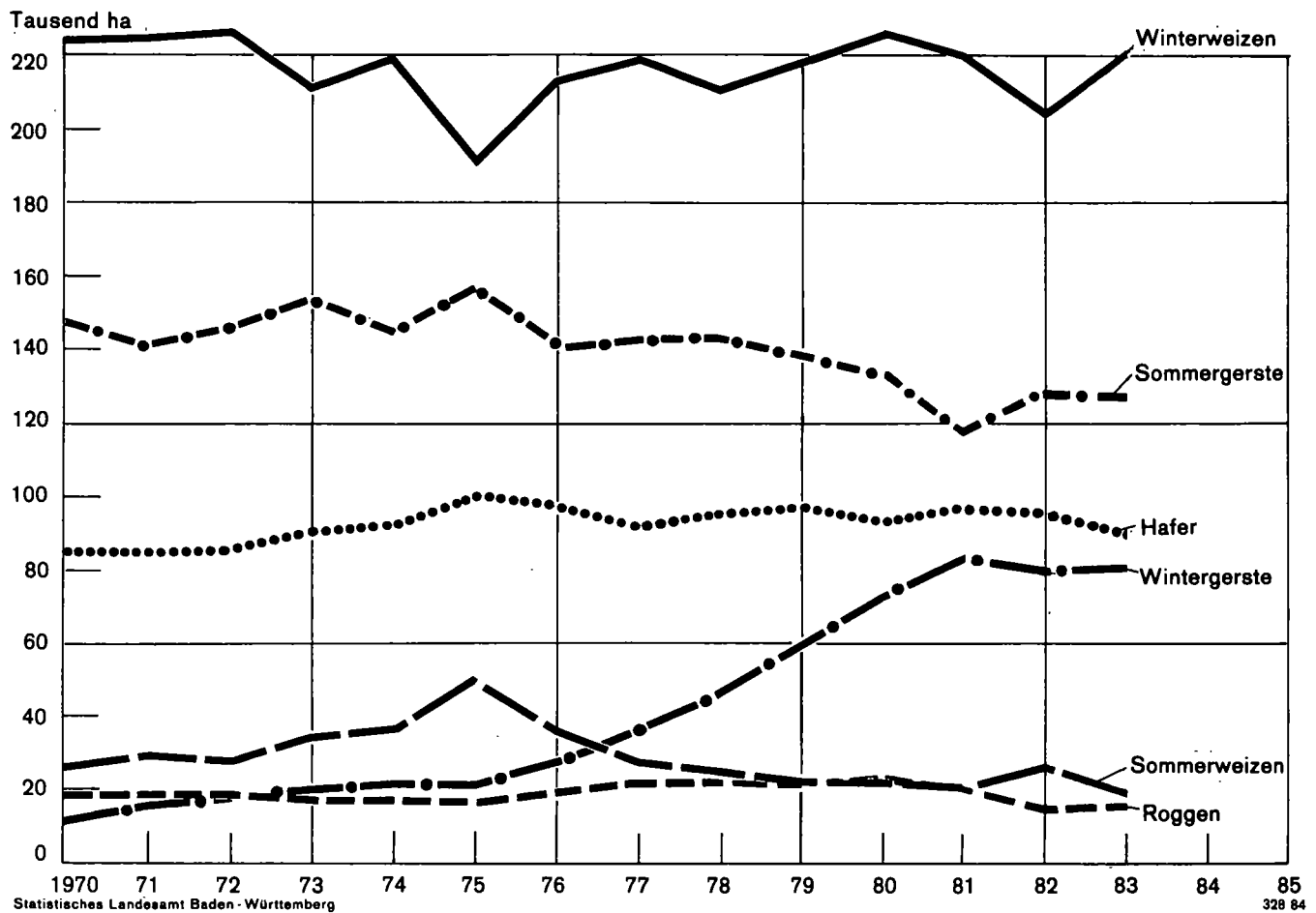

7. Anbau und Ernte von Hauptfeldfrüchten 1983
a) Ergebnisse auf Landesebene im Vergleich zu den Vorjahren

Feldfrüchte	Mittel	1982				1983			Veränderung des		
	1977/82	Anbau- fläche	Ertrag		Anbau- fläche	Ertrag		Durchschnitts- ertrags		Gesamt- ertrags	
	Ertrag je ha		je ha	insgesamt		je ha	insgesamt	1977/82	1982		gegen
		dt	ha	dt		ha	dt		%		
Winterweizen und Dinkel	46,6	192 515	50,0	9 627 675	206 784	47,5	9 828 444	+ 1,9	- 5,0	+ 2,1	
Sommerweizen	41,6	23 354	46,4	1 083 392	16 298	38,7	631 222	- 7,0	- 16,6	- 41,7	
Roggen	36,5	14 008	39,1	548 133	14 055	38,0	534 652	+ 4,1	- 2,8	- 2,5	
Wintermengengetreide	39,5	2 032	41,8	84 836	1 929	41,2	79 513	+ 4,3	- 1,4	- 6,3	
Brotgetreide	45,3	231 909	48,9	11 344 036	239 066	46,3	11 073 831	+ 2,2	- 5,3	- 2,4	
Sommermengengetreide	38,1	26 930	40,6	1 093 627	24 165	37,6	908 604	- 1,3	- 7,4	- 16,9	
Wintergerste	45,2	77 728	47,3	3 676 534	78 497	48,1	3 773 351	+ 6,4	+ 1,7	+ 2,6	
Sommergerste	38,8	124 514	42,9	5 336 670	120 320	36,9	4 441 011	- 4,9	- 14,0	- 16,8	
Hafer	40,5	93 232	39,7	3 701 310	87 009	38,7	3 370 729	- 4,4	- 2,5	- 8,9	
Futter- und Industriegetreide	40,4	322 404	42,8	13 808 141	309 991	40,3	12 493 695	- 0,2	- 5,8	- 9,5	
Getreide insgesamt	42,6	554 313	45,4	25 152 177	549 057	42,9	23 567 526	+ 0,7	- 5,5	- 6,3	
Körnermais	66,0	30 213	66,9	2 021 250	24 881 ¹⁾	53,5	1 331 134	- 18,9	- 20,0	- 34,1	
Getreide insgesamt (einschließlich Körner- mais)	43,7	584 526	46,5	27 173 427	573 938	43,4	24 898 660	- 0,7	- 6,7	- 8,4	
Speiseerbsen und -bohnen	27,4	294	28,6	8 413	270	23,8	6 425	- 13,1	- 16,8	- 23,6	
Ackerbohnen	30,2	1 309	29,0	37 936	1 300	24,4	31 752	- 19,2	- 15,9	- 16,3	
Alle anderen Hülsenfrüchte	26,2	1 796	25,9	46 472	1 917	24,3	46 649	- 7,3	- 6,2	+ 0,4	
Hülsenfrüchte insgesamt	27,9	3 399	27,3	92 821	3 487	24,3	84 826	- 12,9	- 11,0	- 8,6	
Frühkartoffeln	232,7	1 882	238,0	447 972	1 634	184,9	302 094	- 20,5	- 22,3	- 32,6	
Spätkartoffeln (einschl.mittelfrühe)	282,0	18 505	291,8	5 399 389	17 399	225,5	3 924 170	- 20,0	- 22,7	- 27,3	
Kartoffeln insgesamt	276,7	20 387	286,8	5 847 361	19 033	222,0	4 226 264	- 19,8	- 22,6	- 27,7	
Zuckerrüben	514,3	22 626	545,3	12 338 278	22 292	421,7	9 401 458	- 18,0	- 22,7	- 23,8	
Futterrüben	1 268,2	18 848	1 376,6	25 946 157	17 514	909,4	15 927 232	- 28,3	- 33,9	- 38,6	
Kohlrüben	691,3	42	657,9 ²⁾	27 632	50	543,0 ²⁾	27 150	- 21,5	- 17,5	- 1,7	
Winterraps	25,1	23 813	25,1	598 758	28 726	24,3	698 042	- 3,2	- 3,2	+ 16,6	
Sommerraps und Rübsen	20,1	2 826	20,2	57 042	2 250	17,5	39 375	- 12,9	- 13,4	- 31,0	
Ölfrüchte insgesamt	24,2	26 639	24,6	655 800	30 976	23,8	737 417	- 1,7	- 3,3	+ 12,4	
Silo- und Grünmais	471,5	91 941	520,4	47 848 443	97 430 ¹⁾	394,2	38 406 906	- 16,4	- 24,3	- 19,7	
Hopfen	15,8	1 094 ³⁾	18,1 ³⁾	19 825 ³⁾	1 084 ³⁾	15,6 ³⁾	16 868 ³⁾	- 1,3	- 13,8	- 14,9	
Tabak	23,4	1 353 ⁴⁾	25,8 ⁴⁾	34 963 ⁴⁾	1 319 ⁴⁾	21,8 ⁴⁾	28 691 ⁴⁾	- 6,8	- 15,5	- 17,9	
Klee auch im Gemisch mit Gräsern ⁵⁾	82,5	40 345	83,8	3 379 723	39 341	69,5	2 735 930	- 15,8	- 17,1	- 19,0	
Luzerne ⁵⁾	84,4	10 180	84,7	861 791	9 932	72,9	723 921	- 13,6	- 13,9	- 16,0	
Wiesen und Mähweiden ⁵⁾	75,0	565 089	77,2	43 631 276	562 492	64,9	36 517 445	- 13,5	- 15,9	- 16,3	
Grasanbau auf dem Ackerland ⁵⁾	76,8	11 273	80,5	907 956	10 680	66,5	710 431	- 13,4	- 17,4	- 21,8	
Rauhfutter insgesamt ⁵⁾	75,7	626 887	77,8	48 780 746	622 445	65,4	40 687 727	- 13,6	- 15,9	- 16,6	

1) Erntefläche: 5 425 ha Körnermais wurden als Silomais geerntet. - 2) Berücksichtigung der langjährigen Unterschätzung zur repräsentativen Erntemessung. - 3) Angaben der Hopfenpflanzverbände. - 4) Angaben des Bundesverbandes deutscher Tabakpflanzler. - 5) Alle Schnitte zusammen, Ertrag als Heu gerechnet.

Pflanzliche Produktion

Noch: 7. Anbau und Ernte von Hauptfeldfrüchten 1983
b) Ergebnisse in den Stadt- und Landkreisen

Kreis Region Regierungsbezirk Land	Winterweizen			Sommerweizen			Roggen			Wintermengengetreide		
	Anbau- fläche	Ertrag		Anbau- fläche	Ertrag		Anbau- fläche	Ertrag		Anbau- fläche	Ertrag	
		je ha	insgesamt		je ha	insgesamt		je ha	insgesamt		je ha	insgesamt
	ha	dt	dt	ha	dt	dt	ha	dt	dt	ha	dt	dt
Stadtkreis												
Stuttgart, Landeshauptstadt	435	51,0	22 206	92	43,7	4 021	32	44,0	1 409	3	/	/
Landkreise												
Böblingen	4 555	50,2	228 884	156	44,7	6 969	97	45,0	4 367	22	47,6	1 048
Esslingen	3 019	45,7	137 942	298	37,8	11 250	84	36,1	3 031	20	42,5	849
Göppingen	2 986	45,6	136 093	219	37,2	8 149	128	40,8	5 218	43	40,7	1 751
Ludwigsburg	7 397	48,0	354 835	768	45,3	34 810	145	40,3	5 848	20	47,0	939
Rems-Murr-Kreis	3 226	43,4	139 936	291	35,9	10 451	244	40,2	9 815	94	42,7	4 011
Region Mittlerer Neckar	21 618	47,2	1 019 896	1 824	41,5	75 650	730	40,7	29 688	202	43,3	8 739
Stadtkreis												
Heilbronn	1 254	/	/	28	/	/	56	/	/	4	/	/
Landkreise												
Heilbronn	13 982	50,2	702 358	747	40,9	30 544	332	42,6	14 150	21	43,8	919
Hohenlohekreis	8 033	47,8	384 306	362	39,3	14 215	88	36,0	3 166	48	43,2	2 075
Schwäbisch Hall	10 605	47,5	503 729	216	39,1	8 435	173	36,0	6 223	170	40,6	6 900
Main-Tauber-Kreis	14 002	49,0	685 818	326	41,2	13 436	905	37,1	33 541	54	43,8	2 367
Region Franken	47 876	48,9	2 341 917	1 679	40,4	67 857	1 554	38,4	59 643	297	42,0	12 469
Landkreise												
Heidenheim	4 322	51,3	221 608	182	42,3	7 698	298	44,8	13 351	5	/	/
Ostalbkreis	7 563	47,1	355 903	364	38,1	13 860	516	40,8	21 037	158	38,9	6 143
Region Ostwürttemberg	11 885	48,6	577 511	546	39,5	21 558	814	42,2	34 388	163	39,1	6 367
Regierungsbezirk Stuttgart	81 379	48,4	3 939 324	4 049	40,8	165 065	3 098	39,9	123 719	662	41,7	27 575
Stadtkreise												
Baden-Baden	70	/	/	32	/	/	65	/	/	5	/	/
Karlsruhe	465	49,2	22 874	93	/	/	182	41,7	7 585	8	/	/
Landkreise												
Karlsruhe	7 587	44,4	336 823	1 029	37,3	38 363	2 230	36,1	80 467	32	34,1	1 092
Rastatt	2 027	37,4	75 878	588	29,5	17 358	618	32,0	19 792	48	34,8	1 670
Region Mittlerer Oberrhein	10 149	43,2	438 124	1 742	34,4	59 978	3 095	35,7	110 347	93	34,9	3 247
Stadtkreise												
Heidelberg	374	/	/	25	/	/	5	/	/	1	/	/
Mannheim	833	/	/	84	/	/	494	/	/	-	-	-
Landkreise												
Neckar-Odenwald-Kreis	9 962	42,7	425 209	201	34,0	6 835	380	38,8	14 754	77	40,7	3 135
Rhein-Neckar-Kreis	8 973	44,2	396 308	623	38,0	23 703	1 172	34,8	40 746	29	36,0	1 044
Region Unterer Neckar	20 142	43,6	878 750	933	37,4	34 868	2 051	36,4	74 661	107	39,5	4 224
Stadtkreis												
Pforzheim	212	43,5	9 218	4	39,5	158	20	35,3	706	1	/	/
Landkreise												
Calw	2 144	43,7	93 715	88	32,1	2 829	292	32,5	9 479	36	35,9	1 291
Enzkreis	3 319	44,2	146 588	249	32,5	8 085	121	35,2	4 260	9	36,9	332
Freudenstadt	2 564	46,3	118 802	106	35,9	3 801	122	38,6	4 709	33	40,6	1 339
Region Nordschwarzwald	8 239	44,7	368 323	447	33,3	14 873	555	34,5	19 154	79	38,0	3 001
Regierungsbezirk Karlsruhe	38 530	43,7	1 685 197	3 122	35,1	109 719	5 701	35,8	204 162	279	37,5	10 472
Stadtkreis												
Freiburg im Breisgau	464	/	/	115	36,0	4 138	9	/	/	4	/	/
Landkreise												
Breisgau-Hochschwarzwald	5 410	43,3	234 095	446	33,8	15 054	181	36,1	6 536	45	38,4	1 727
Ermendingen	3 201	38,4	122 795	272	31,6	8 604	265	35,7	9 454	70	39,9	2 794
Ortenaukreis	8 229	34,7	285 612	1 693	27,8	47 082	576	29,7	17 084	241	36,0	8 677
Region Südlicher Oberrhein	17 304	38,2	661 308	2 526	29,6	74 878	1 031	32,4	33 413	360	37,1	13 357
Landkreise												
Rottweil	3 892	50,7	197 293	308	33,9	10 428	278	34,7	9 649	37	36,6	1 354
Schwarzwald-Baar-Kreis	3 158	48,0	151 431	633	39,0	24 658	483	38,9	18 789	30	39,0	1 169
Tuttlingen	2 198	45,9	100 881	144	38,8	5 594	142	38,0	5 402	16	38,6	618
Region Schwarzwald-Baar-Heuberg	9 248	48,6	449 605	1 085	37,5	40 680	903	37,5	33 840	83	37,8	3 141
Landkreise												
Konstanz	4 773	48,8	232 689	493	40,4	19 938	171	39,5	6 762	56	43,2	2 418
Lörrach	2 444	42,5	103 801	133	35,1	4 672	122	35,6	4 339	13	42,4	551
Waldshut	2 854	45,3	129 360	183	35,9	6 565	190	32,1	6 105	17	40,1	682
Region Hochrhein-Bodensee	10 071	46,3	465 850	809	38,5	31 175	483	35,6	17 206	86	42,5	3 651
Regierungsbezirk Freiburg	36 623	43,1	1 576 763	4 420	33,2	146 733	2 417	34,9	84 459	529	38,1	20 149
Landkreise												
Reutlingen	4 402	45,3	199 298	159	34,2	5 445	257	40,1	10 302	43	39,7	1 707
Tübingen	3 937	46,1	181 372	242	35,7	8 630	136	37,6	5 109	29	/	/
Zollernalbkreis	3 587	44,5	159 549	276	38,3	10 567	166	37,3	6 200	50	48,1	2 407
Region Neckar-Alb	11 926	45,3	540 219	677	36,4	24 642	559	38,7	21 611	122	45,0	5 484
Stadtkreis												
Ulm	1 139	/	/	73	/	/	77	/	/	4	/	/
Landkreise												
Alb-Donau-Kreis	13 160	54,4	715 270	685	43,2	29 598	509	43,3	22 043	50	47,0	2 351
Biberach	10 336	56,8	587 582	1 082	49,9	53 972	648	48,6	31 493	40	56,4	2 255
Region Donau-Iller ¹⁾	24 635	55,8	1 375 356	1 840	47,5	87 316	1 234	46,4	57 248	94	51,5	4 841
Landkreise												
Bodenseekreis	2 482	54,1	134 338	956	45,6	43 608	140	40,4	5 658	23	48,9	1 125
Ravensburg	3 628	52,6	191 013	888	43,5	38 660	367	43,8	16 073	48	45,6	2 187
Sigmaringen	7 581	50,9	386 234	346	44,7	15 479	539	40,3	21 722	172	44,7	7 680
Region Bodensee-Oberschwaben	13 691	52,0	711 585	2 190	44,6	97 747	1 046	41,5	43 453	243	45,2	10 992
Regierungsbezirk Tübingen	50 252	52,3	2 627 160	4 707	44,6	209 705	2 839	43,1	122 312	459	46,4	21 317
Baden-Württemberg	206 784	47,5	9 828 444	16 298	38,7	631 222	14 055	38,0	534 652	1 929	41,2	79 513

1) Soweit Land Baden-Württemberg.

Noch: 7. Anbau und Ernte von Hauptfeldfrüchten 1983
b) Ergebnisse in den Stadt- und Landkreisen

Kreis Region Regierungsbezirk Land	Brotgetreide			Sommermenggetreide			Wintergerste			Sommergerste		
	Anbau- fläche	Ertrag		Anbau- fläche	Ertrag		Anbau- fläche	Ertrag		Anbau- fläche	Ertrag	
		je ha	insgesamt		je ha	insgesamt		je ha	insgesamt		je ha	insgesamt
	ha	dt		ha	dt		ha	dt		ha	dt	
Stadtkreis Stuttgart, Landeshauptstadt	562	49,4	27 777	12	41,8	502	41	59,4	2 435	339	41,1	13 941
Landkreise												
Böblingen	4 830	50,0	241 268	238	40,7	9 690	975	51,6	50 330	3 018	37,9	114 334
Esslingen	3 421	44,7	153 072	263	36,5	9 608	534	48,1	25 697	1 676	35,0	58 624
Göppingen	3 376	44,8	151 211	816	40,4	32 947	820	45,8	37 577	1 915	40,9	78 326
Ludwigsburg	8 330	47,6	396 432	170	43,8	7 441	1 549	47,8	74 032	4 808	40,2	193 430
Rems-Murr-Kreis	3 855	42,6	164 213	726	35,4	25 700	967	46,3	44 736	1 133	31,6	35 832
Region Mittlerer Neckar	24 374	46,5	1 133 973	2 225	38,6	85 888	4 886	48,1	234 807	12 889	38,4	494 487
Stadtkreis Heilbronn	1 342	/	/	3	/	/	213	/	/	678	/	/
Landkreise												
Heilbronn	15 082	49,6	747 971	346	34,3	11 857	5 128	51,7	265 246	4 911	34,5	169 585
Hohenlohekreis	8 531	47,3	403 762	760	39,1	29 740	4 720	51,5	243 137	2 279	31,5	71 821
Schwäbisch Hall	11 164	47,1	525 287	4 336	37,0	160 356	7 149	47,5	339 331	2 603	33,5	87 267
Main-Tauber-Kreis	15 287	48,1	735 162	606	35,3	21 383	6 697	45,8	306 890	17 673	33,1	584 599
Region Franken	51 406	48,3	2 481 886	6 051	36,9	223 455	23 907	48,8	1 166 766	28 144	33,3	937 518
Landkreise												
Heidenheim	4 807	50,5	242 881	78	34,4	2 682	1 403	46,3	64 907	3 199	41,7	133 346
Ostalbkreis	8 601	46,2	396 943	2 853	37,4	106 802	3 392	47,4	160 632	3 091	39,1	120 900
Region Ostwürttemberg	13 408	47,7	639 824	2 931	37,4	109 484	4 795	47,0	225 539	6 290	40,4	254 246
Regierungsbezirk Stuttgart	89 188	47,7	4 255 683	11 207	37,4	418 827	33 588	48,4	1 627 112	47 323	35,6	1 686 251
Stadtkreise												
Baden-Baden	172	/	/	3	/	/	41	/	/	25	/	/
Karlsruhe	748	45,5	34 038	12	/	/	227	44,8	10 159	129	34,8	4 487
Landkreise												
Karlsruhe	10 878	42,0	456 745	124	33,8	4 190	3 007	46,1	138 521	3 575	33,0	117 879
Rastatt	3 281	35,0	114 698	147	28,6	4 206	464	41,6	19 298	791	28,3	22 407
Region Mittlerer Oberrhein	15 079	40,6	611 696	286	31,3	8 946	3 739	45,4	169 769	4 520	32,2	145 623
Stadtkreise												
Heidelberg	405	/	/	2	/	/	120	/	/	214	/	/
Mannheim	1 411	/	/	-	-	-	281	/	/	467	/	/
Landkreise												
Neckar-Odenwald-Kreis	10 620	42,4	449 933	782	32,7	25 545	5 005	46,0	230 017	4 982	29,1	145 078
Rhein-Neckar-Kreis	10 797	42,8	461 801	113	30,1	3 399	4 016	44,1	177 111	2 457	33,4	82 129
Region Unterer Neckar	23 233	42,7	992 503	897	32,4	29 023	9 422	45,0	424 132	8 120	31,0	251 447
Stadtkreis Pforzheim	237	42,7	10 121	4	/	/	83	43,7	3 624	64	34,1	2 182
Landkreise												
Calw	2 560	41,9	107 314	493	31,9	15 716	348	42,8	14 892	1 551	33,5	52 020
Enzkreis	3 698	43,1	159 265	101	35,5	3 584	767	48,7	37 343	2 018	33,5	67 684
Freudenstadt	2 825	45,5	128 651	460	38,5	17 722	439	46,0	20 175	1 990	31,2	62 009
Region Nordschwarzwald	9 320	43,5	405 351	1 058	35,1	37 153	1 637	46,4	76 034	5 623	32,7	183 895
Regierungsbezirk Karlsruhe	47 632	42,2	2 009 550	2 241	33,5	75 122	14 798	45,3	669 935	18 263	31,8	580 965
Stadtkreis Freiburg im Breisgau	592	39,6	23 442	64	/	/	29	37,8	1 097	125	35,6	4 444
Landkreise												
Breisgau-Hochschwarzwald	6 082	42,3	257 412	523	37,5	19 629	1 112	45,0	50 093	2 355	37,8	89 020
Emmendingen	3 808	37,7	143 647	561	36,7	20 607	871	41,2	35 857	2 043	33,3	6 792
Ortenaukreis	10 739	33,4	358 455	1 798	35,7	64 196	1 537	38,2	58 638	1 401	25,7	35 937
Region Südlicher Oberrhein	21 221	36,9	782 956	2 946	36,2	106 711	3 549	41,0	145 685	4 085	33,3	136 193
Landkreise												
Rottweil	4 515	48,4	218 724	758	39,7	30 090	1 027	50,7	52 019	3 039	37,4	113 510
Schwarzwald-Baar-Kreis	4 304	45,5	196 047	808	39,1	31 614	856	46,0	39 391	3 554	38,4	136 343
Tuttlingen	2 500	45,0	112 495	261	35,1	9 171	679	45,2	30 660	2 328	36,0	83 809
Region Schwarzwald-Baar-Heuberg	11 319	46,6	527 266	1 827	38,8	70 875	2 562	47,6	122 070	8 921	37,4	333 662
Landkreise												
Konstanz	5 493	47,7	261 807	176	39,7	6 987	2 172	48,2	104 632	3 436	40,1	137 616
Lörrach	2 712	41,8	113 363	353	38,2	13 491	836	42,4	35 408	604	32,4	19 570
Waldshut	3 244	44,0	142 712	212	37,8	8 004	1 089	47,9	52 109	3 884	37,2	144 633
Region Hochrhein-Bodensee	11 449	45,2	517 882	741	38,4	28 482	4 097	46,9	192 149	7 924	38,1	301 819
Regierungsbezirk Freiburg	43 989	41,6	1 828 104	5 514	37,4	206 068	10 208	45,1	459 904	20 930	36,9	771 674
Landkreise												
Reutlingen	4 861	44,6	216 752	677	35,7	24 184	636	41,7	26 512	4 445	38,9	172 882
Tübingen	4 344	45,2	196 481	326	35,3	11 534	1 205	49,6	59 802	2 205	33,5	73 793
Zollernalbkreis	4 079	43,8	178 723	760	34,0	25 847	836	45,1	37 668	2 175	32,9	71 560
Region Neckar-Alb	13 284	44,6	591 956	1 763	34,9	61 565	2 677	46,3	123 982	8 825	36,1	318 235
Stadtkreis Ulm	1 293	/	/	12	/	/	542	/	/	696	/	/
Landkreise												
Alb-Donau-Kreis	14 404	53,4	769 262	835	43,0	35 927	5 644	52,0	293 618	9 177	42,3	388 052
Biberach	12 106	55,8	675 302	518	46,2	23 943	5 045	54,2	273 439	5 732	47,6	272 839
Region Donau-Ille¹⁾	27 803	54,8	1 524 761	1 365	44,3	60 486	11 231	53,4	600 091	15 605	44,5	694 808
Landkreise												
Bodenseekreis	3 601	51,3	184 729	455	43,6	19 836	1 046	50,1	52 367	1 507	43,8	65 940
Ravensburg	4 931	50,3	247 933	749	40,7	30 517	1 994	50,8	101 347	1 701	41,6	70 773
Sigmaringen	8 638	49,9	431 115	871	41,5	36 183	2 955	46,9	138 613	6 166	40,9	252 365
Region Bodensee-Oberschwaben	17 170	50,3	863 777	2 075	41,7	86 536	5 995	48,8	292 327	9 374	41,5	389 078
Regierungsbezirk Tübingen	58 257	51,2	2 980 494	5 203	40,1	208 587	19 903	51,1	1 016 400	33 804	41,5	1 402 121
Baden-Württemberg	239 066	46,3	11 073 831	24 165	37,6	908 604	78 497	48,1	3 773 351	120 320	36,9	4 441 011

1) Soweit Land Baden-Württemberg.

Pflanzliche Produktion

Noch: 7. Anbau und Ernte von Hauptfeldfrüchten 1983

b) Ergebnisse in den Stadt- und Landkreisen

Kreis Region Regierungsbezirk Land	Hafer			Futter- und Industrietreide			Körnermais			Getreide insgesamt einschließlich Körnermais		
	Anbau- fläche	Ertrag		Anbau- fläche	Ertrag		Anbau- fläche ²⁾	Ertrag		Anbau- fläche	Ertrag	
		je ha	insgesamt		je ha	insgesamt		je ha	insgesamt		je ha	insgesamt
	ha	dt		ha	dt		ha	dt		ha	dt	
Stadtkreis Stuttgart, Landeshauptstadt	150	41,4	6 217	542	42,6	23 095	78	66,3	5 173	1 182	47,4	56 045
Landkreise												
Böblingen	1 838	42,7	78 473	6 069	41,7	252 827	76	51,9	3 941	10 975	45,4	498 036
Esslingen	1 017	39,1	39 725	3 490	38,3	133 654	378	60,0	22 685	7 289	42,4	309 411
Göppingen	1 804	39,7	71 696	5 355	41,2	220 546	95	63,5	6 032	8 826	42,8	377 789
Ludwigsburg	1 403	43,3	60 697	7 930	42,3	335 600	391	63,1	24 657	16 651	45,4	756 689
Rems-Murr-Kreis	1 472	36,8	54 156	4 298	37,3	160 424	261	58,7	15 322	8 414	40,4	339 959
Region Mittlerer Neckar	7 684	40,5	310 964	27 684	40,7	1 126 146	1 279	60,8	77 810	53 337	43,8	2 337 929
Stadtkreis Heilbronn	143	/	/	1 037	/	/	23	/	/	2 402	/	/
Landkreise												
Heilbronn	2 591	37,2	96 501	12 976	41,8	543 189	832	56,4	46 939	28 890	46,3	1 338 099
Hohenlohekreis	4 305	37,8	162 783	12 064	42,1	507 481	468	55,5	25 996	21 063	44,5	937 239
Schwäbisch Hall	7 584	38,4	291 073	21 672	40,5	878 027	120	55,4	6 652	32 956	42,8	1 409 966
Main-Tauber-Kreis	3 410	37,1	126 617	28 386	36,6	1 039 489	269	48,1	12 950	43 942	40,7	1 787 601
Region Franken	18 033	37,9	683 144	76 135	39,5	3 010 883	1 712	55,0	94 117	129 253	43,2	5 586 886
Landkreise												
Heidenheim	1 882	39,4	74 154	6 562	41,9	275 089	42	58,3	2 448	11 411	45,6	520 418
Ostalbkreis	4 916	37,7	185 327	14 252	40,3	573 661	103	59,0	6 080	22 956	42,5	976 684
Region Ostwürttemberg	6 798	38,2	259 481	20 814	40,8	848 750	145	58,8	8 528	34 367	43,6	1 497 102
Regierungsbezirk Stuttgart	32 515	38,6	1 253 589	124 633	40,0	4 985 779	3 136	57,5	180 455	216 957	43,4	9 421 917
Stadtkreise												
Baden-Baden	26	/	/	95	/	/	90	/	/	357	/	/
Karlsruhe	118	/	/	486	41,4	20 142	245	46,3	11 337	1 479	44,3	65 517
Landkreise												
Karlsruhe	1 456	36,4	53 028	8 162	38,4	313 618	2 540	52,9	134 446	21 580	41,9	904 809
Rastatt	554	33,6	18 601	1 956	33,0	64 512	1 294	47,9	61 997	6 531	36,9	241 207
Region Mittlerer Oberrhein	2 154	36,0	77 520	10 699	37,6	401 858	4 169	50,8	211 768	29 947	40,9	1 225 322
Stadtkreise												
Heidelberg	55	/	/	391	/	/	22	/	/	818	/	/
Mannheim	76	/	/	824	/	/	135	/	/	2 370	/	/
Landkreise												
Neckar-Odenwald-Kreis	3 183	33,8	107 593	13 952	36,4	508 233	199	52,4	10 425	24 771	39,1	968 591
Rhein-Neckar-Kreis	1 841	34,8	64 117	8 427	38,8	326 756	1 196	53,0	63 437	20 420	41,7	851 994
Region Unterer Neckar	5 155	34,2	176 496	23 594	37,3	881 098	1 552	52,2	81 073	48 379	40,4	1 954 674
Stadtkreis Pforzheim	76	33,0	2 509	227	37,2	8 446	29	53,3	1 548	493	40,8	20 115
Landkreise												
Calw	1 319	35,1	46 236	3 711	34,7	128 864	19	/	/	6 290	37,7	237 146
Enzkreis	1 013	34,9	35 395	3 899	36,9	144 006	204	52,4	10 687	7 801	40,2	313 958
Freudenstadt	1 537	39,0	60 001	4 426	36,1	159 907	19	/	/	7 270	39,8	289 437
Region Nordschwarzwald	3 945	36,5	144 141	12 263	36,0	441 223	271	52,0	14 082	21 854	39,4	860 656
Regierungsbezirk Karlsruhe	11 254	35,4	398 157	46 556	37,0	1 724 179	5 992	51,2	306 923	100 180	40,3	4 040 652
Stadtkreis Freiburg im Breisgau	63	37,5	2 360	281	36,2	10 180	649	/	/	1 522	49,5	75 371
Landkreise												
Breisgau-Hochschwarzwald	1 035	35,8	37 016	5 025	39,0	195 758	3 638	56,7	206 354	14 745	44,7	659 524
Emmendingen	760	36,2	27 526	2 396	37,9	90 782	1 900	54,1	102 816	8 104	41,6	337 245
Ortenaukreis	1 524	33,5	51 044	6 260	33,5	209 815	5 090	47,8	243 361	22 089	36,7	811 631
Region Südlicher Oberrhein	3 382	34,9	117 946	13 962	36,3	506 535	11 277	52,7	594 280	46 460	40,5	1 883 771
Landkreise												
Rottweil	2 461	39,6	97 516	7 285	40,2	293 135	/	/	/	11 806	43,4	512 176
Schwarzwald-Baar-Kreis	1 882	36,4	68 590	7 100	38,9	275 938	/	/	/	11 408	41,4	472 196
Tuttlingen	1 247	36,0	44 882	4 515	37,3	168 522	/	/	/	7 030	40,1	281 812
Region Schwarzwald-Baar-Heuberg	5 590	37,7	210 988	18 900	39,0	737 595	/	/	/	30 244	41,9	1 266 184
Landkreise												
Konstanz	1 368	40,0	54 673	7 152	42,5	303 908	947	46,5	44 043	13 592	44,9	609 758
Lörrach	561	34,5	19 362	2 354	37,3	87 831	598	51,8	30 996	5 664	41,0	232 190
Waldshut	1 755	34,5	60 575	6 940	38,2	265 321	140	52,3	7 317	10 324	40,2	415 350
Region Hochrhein-Bodensee	3 684	36,5	134 610	16 446	40,0	657 060	1 685	48,9	82 356	29 580	42,5	1 257 298
Regierungsbezirk Freiburg	12 656	36,6	463 544	49 308	38,6	1 901 190	12 987	52,2	677 959	106 284	41,5	4 407 253
Landkreise												
Reutlingen	3 549	35,2	125 022	9 307	37,5	348 600	60	38,2	2 293	14 228	39,9	567 645
Tübingen	1 295	35,9	46 503	5 031	38,1	191 632	302	38,4	11 607	9 677	41,3	399 720
Zollernalbkreis	2 237	33,9	75 754	6 008	35,1	210 829	38	/	/	10 125	38,6	391 000
Region Neckar-Alb	7 081	34,9	247 279	20 346	36,9	751 061	400	38,4	15 348	34 030	39,9	1 358 365
Stadtkreis Ulm	334	/	/	1 584	/	/	61	/	/	2 938	/	/
Landkreise												
Alb-Donau-Kreis	6 470	42,3	273 507	22 126	44,8	991 104	325	61,9	20 133	36 855	48,3	1 780 499
Biberach	6 940	45,2	313 880	18 235	48,5	884 101	322	60,1	19 350	30 663	51,5	1 578 753
Region Donau-Iller ¹⁾	13 744	44,0	604 466	41 945	46,7	1 959 851	708	60,7	42 943	70 456	50,1	3 527 555
Landkreise												
Bodenseekreis	1 156	43,1	49 787	4 164	45,1	187 930	1 103	66,0	72 769	8 868	50,2	445 428
Ravensburg	3 173	42,5	134 854	7 617	44,3	337 491	361	62,1	22 402	12 909	47,1	607 826
Sigmaringen	5 430	40,3	219 053	15 422	41,9	646 214	194	63,6	12 335	24 254	44,9	1 089 664
Region Bodensee-Oberschwaben	9 759	41,4	403 694	27 203	43,1	1 171 635	1 658	64,8	107 506	46 031	46,6	2 142 918
Regierungsbezirk Tübingen	30 584	41,0	1 255 439	89 494	43,4	3 882 547	2 766	59,9	165 797	150 517	46,7	7 028 838
Baden-Württemberg	87 009	38,7	3 370 729	309 991	40,3	12 493 695	24 881	53,5	1 331 134	573 938	43,4	24 898 660

1) Soweit Land Baden-Württemberg. - 2) Erntefläche: 5 425 ha Körnermais wurden als Silomais geerntet.

Noch: 7. Anbau und Ernte von Hauptfeldfrüchten 1983
b) Ergebnisse in den Stadt- und Landkreisen

Kreis Region Regierungsbezirk Land	Frühkartoffeln			Spätkartoffeln			Zuckerrüben			Futterrüben		
	Anbau- fläche	Ertrag		Anbau- fläche	Ertrag		Anbau- fläche	Ertrag		Anbau- fläche	Ertrag	
		je ha	insgesamt		je ha	insgesamt		je ha	insgesamt		je ha	insgesamt
	ha	dt		ha	dt		ha	dt		ha	dt	
Stadtkreis												
Stuttgart, Landeshauptstadt	10	193,2	1 932	39	201,0	7 840	74	450,5	33 337	36	1 036,1	37 300
Landkreise												
Böblingen	36	165,5	5 958	256	215,9	55 262	594	433,7	257 615	291	862,4	250 972
Esslingen	40	197,9	7 916	303	243,9	73 905	109	423,3	46 139	223	1 066,6	237 862
Göppingen	14	172,1	2 410	259	236,0	61 119	16	/	/	223	1 041,3	232 219
Ludwigsburg	116	204,5	23 718	406	254,6	103 382	3 066	450,6	1 381 547	464	1 048,8	486 651
Rems-Murr-Kreis	57	189,2	10 783	414	224,0	92 746	235	446,6	104 951	373	1 007,6	375 818
Region Mittlerer Neckar	273	193,1	52 717	1 677	235,1	394 254	4 094	447,0	1 830 056	1 610	1 006,7	1 620 822
Stadtkreis												
Heilbronn	17	/	/	31	/	/	875	485,9	425 179	66	922,0	60 854
Landkreise												
Heilbronn	249	191,8	47 750	725	237,8	172 441	6 294	430,8	2 711 416	637	817,6	520 788
Hohenlohekreis	12	173,3	2 080	232	168,9	39 194	1 571	435,2	683 693	712	789,8	562 310
Schwäbisch Hall	42	164,6	6 915	610	224,0	136 654	517	433,2	223 962	1 636	745,3	1 219 238
Main-Tauber-Kreis	38	153,3	5 827	835	184,0	153 660	1 701	358,8	610 253	1 382	731,7	1 011 164
Region Franken	358	184,7	66 137	2 433	209,4	509 503	10 958	424,8	4 654 503	4 433	761,2	3 374 354
Landkreise												
Heidenheim	21	182,4	3 831	357	226,3	80 775	111	457,2	50 750	459	972,8	446 503
Ostalbkreis	44	165,5	7 282	883	218,8	193 175	114	470,7	53 661	1 149	956,7	1 099 237
Region Ostwürttemberg	65	171,0	11 113	1 240	220,9	273 950	225	464,0	104 411	1 608	961,3	1 545 740
Regierungsbezirk Stuttgart	696	186,7	129 967	5 350	220,1	1 177 707	15 277	431,3	6 588 970	7 651	854,9	6 540 916
Stadtkreise												
Baden-Baden	3	/	/	27	/	/	-	-	-	8	/	/
Karlsruhe	-	-	-	15	154,3	2 314	68	/	/	17	953,7	16 213
Landkreise												
Karlsruhe	60	215,3	12 918	459	196,6	90 232	1 629	432,3	704 196	344	863,0	296 856
Rastatt	19	163,6	3 108	204	218,0	44 469	11	/	/	193	793,4	153 124
Region Mittlerer Oberrhein	82	201,7	16 536	705	199,7	140 795	1 708	429,9	734 336	562	838,9	471 452
Stadtkreise												
Heidelberg	15	/	/	26	/	/	218	/	/	24	/	/
Mannheim	-	-	-	22	/	/	212	/	/	23	/	/
Landkreise												
Neckar-Odenwald-Kreis	19	169,5	3 220	390	199,8	77 941	640	332,6	212 848	773	760,2	587 637
Rhein-Neckar-Kreis	23	176,0	4 047	274	198,4	54 357	2 778	400,9	1 113 829	485	800,4	388 209
Region Unterer Neckar	57	177,5	10 118	712	199,8	142 235	3 848	373,9	1 438 927	1 305	766,9	1 000 755
Stadtkreis												
Pforzheim	-	-	-	4	/	/	1	/	/	3	/	/
Landkreise												
Calw	18	170,4	3 068	271	194,7	52 754	10	/	/	182	799,2	145 452
Enzkreis	21	167,0	3 507	158	192,5	30 419	269	386,7	104 015	156	859,3	134 057
Freudenstadt	12	162,0	1 944	307	205,8	63 187	2	/	/	126	873,2	110 019
Region Nordschwarzwald	51	167,0	8 519	740	198,8	147 128	282	387,9	109 395	467	840,2	392 396
Regierungsbezirk Karlsruhe	190	185,1	35 173	2 157	199,4	430 158	5 838	391,0	2 282 652	2 334	798,9	1 864 603
Stadtkreis												
Freiburg im Breisgau	5	/	/	41	/	/	22	/	/	14	/	/
Landkreise												
Breisgau-Hochschwarzwald	250	194,9	48 726	749	268,9	201 393	169	486,8	82 270	305	1 025,1	312 663
Emmendingen	22	168,2	3 700	468	242,8	113 643	88	485,9	42 759	139	1 022,9	142 181
Ortenaukreis	40	179,4	7 174	1 170	228,1	266 890	37	471,2	17 433	830	845,2	701 522
Region Südlicher Oberrhein	317	190,4	60 352	2 428	243,8	591 854	316	481,6	152 170	1 288	907,3	1 168 646
Landkreise												
Rottweil	22	143,7	3 162	512	197,3	101 036	2	/	/	219	869,1	190 332
Schwarzwald-Baar-Kreis	17	166,1	2 824	617	227,8	140 537	2	/	/	287	919,0	263 750
Tuttlingen	12	178,8	2 145	352	225,1	79 227	1	/	/	89	922,1	82 067
Region Schwarzwald-Baar-Heuberg	51	159,4	8 131	1 481	216,6	320 800	5	/	/	595	901,1	536 149
Landkreise												
Konstanz	52	167,2	8 694	393	215,9	84 836	74	433,2	32 058	228	976,5	222 635
Lörrach	14	165,9	2 323	275	219,5	60 352	33	/	/	96	931,1	89 382
Waldshut	22	167,5	3 684	504	227,0	114 401	10	442,5	4 425	114	900,6	102 665
Region Hochrhein-Bodensee	88	167,1	14 701	1 172	221,5	259 589	117	446,7	52 262	438	946,8	414 682
Regierungsbezirk Freiburg	456	182,4	83 184	5 081	230,7	1 172 243	438	471,5	206 517	2 321	913,2	2 119 477
Landkreise												
Reutlingen	23	191,4	4 402	655	214,6	140 593	13	/	/	555	801,2	444 680
Tübingen	26	175,9	4 573	258	194,4	50 148	223	363,6	81 082	186	748,0	139 119
Zollernalbkreis	34	173,0	5 882	323	201,2	64 976	4	/	/	116	819,3	95 041
Region Neckar-Alb	83	179,0	14 857	1 236	206,9	255 717	240	365,6	87 738	857	792,1	678 840
Stadtkreis												
Ulm	1	/	/	49	279,3	13 686	21	474,2	9 959	75	1 098,9	82 418
Landkreise												
Alb-Donau-Kreis	39	165,6	6 459	980	238,0	233 219	247	467,9	115 575	1 541	1 088,1	1 676 690
Biberach	78	185,7	14 482	930	263,1	244 706	146	473,1	69 079	1 353	1 126,1	1 523 622
Region Donau-Iller ¹⁾	118	179,1	21 131	1 959	250,9	491 611	414	470,1	194 613	2 969	1 105,7	3 282 730
Landkreise												
Bodenseekreis	26	207,7	5 399	183	284,3	52 028	46	485,9	22 353	177	1 113,0	197 003
Ravensburg	23	204,5	4 703	291	260,9	75 910	32	/	/	421	1 123,5	472 988
Sigmaringen	42	182,9	7 680	1 142	235,4	268 796	7	/	/	784	983,0	770 675
Region Bodensee-Oberschwaben	91	195,4	17 782	1 616	245,5	396 734	85	481,9	40 962	1 382	1 042,5	1 440 666
Regierungsbezirk Tübingen	292	184,1	53 770	4 811	237,8	1 144 062	739	437,5	323 313	5 208	1 037,3	5 402 236
Baden-Württemberg	1 634	184,9	302 094	17 399	225,5	3 924 170	22 292	421,7	9 401 458	17 514	909,4	15 927 232

1) Soweit Land Baden-Württemberg.

Pflanzliche Produktion

Noch: 7. Anbau und Ernte von Hauptfeldfrüchten 1983
b) Ergebnisse in den Stadt- und Landkreisen

Kreis Region Regierungsbezirk Land	Hülsenfrüchte insgesamt			Winterraps			Ölfrüchte insgesamt			Silomais		
	Anbau- fläche	Ertrag		Anbau- fläche	Ertrag		Anbau- fläche	Ertrag		Anbau- fläche ²⁾	Ertrag	
		je ha	insgesamt		je ha	insgesamt		je ha	insgesamt		je ha	insgesamt
	ha	dt		ha	dt		ha	dt		ha	dt	
Stadtkreis Stuttgart, Landeshauptstadt	15	/	/	23	24,8	571	23	24,8	571	97	426,2	41 345
Landkreise Böblingen	147	25,5	3 744	695	22,8	15 816	719	22,7	16 315	1 172	408,5	478 795
Esslingen	22	26,6	586	154	23,0	3 535	163	22,8	3 711	1 160	412,9	478 998
Göppingen	41	29,0	1 188	259	23,5	6 074	286	22,8	6 530	1 867	431,2	805 117
Ludwigsburg	55	26,9	1 479	639	24,3	15 558	672	24,1	16 203	3 055	450,9	1 377 627
Rems-Murr-Kreis	28	24,9	698	161	24,6	3 968	176	24,2	4 261	1 859	413,5	768 753
Region Mittlerer Neckar	308	26,3	8 098	1 931	23,6	45 522	2 039	23,3	47 591	9 210	429,0	3 950 635
Stadtkreis Heilbronn	5	/	/	52	/	/	57	/	/	66	/	/
Landkreise Heilbronn	77	29,9	2 301	1 195	24,9	29 807	1 250	24,6	30 806	3 142	413,9	1 300 569
Hohenlohekreis	79	28,4	2 243	1 591	24,8	39 526	1 644	24,6	40 453	3 100	341,0	1 057 122
Schwäbisch Hall	135	24,1	3 248	2 507	22,1	55 308	2 568	22,0	56 577	5 759	401,1	2 310 085
Main-Tauber-Kreis	97	23,2	2 254	2 277	22,5	51 138	2 352	22,4	52 750	5 773	330,8	1 909 731
Region Franken	393	25,9	10 165	7 627	23,3	177 329	7 871	23,2	182 239	17 840	370,4	6 608 306
Landkreise Heidenheim	123	24,5	3 017	581	24,6	14 319	600	24,5	14 672	2 140	407,2	871 468
Ostalbkreis	57	23,3	1 326	722	26,3	19 013	790	25,9	20 474	6 820	375,9	2 563 761
Region Ostwürttemberg	180	24,1	4 343	1 303	25,6	33 332	1 390	25,3	35 146	8 960	383,4	3 435 229
Regierungsbezirk Stuttgart	881	25,7	22 606	10 856	23,6	256 183	11 300	23,4	264 976	36 010	388,6	13 994 170
Stadtkreise Baden-Baden	18	/	/	52	/	/	52	/	/	3	/	/
Karlsruhe	9	/	/	126	22,3	2 804	127	22,2	2 819	85	318,7	27 091
Landkreise Karlsruhe	173	/	/	1 188	22,7	26 916	1 258	22,5	28 297	1 385	344,9	477 661
Rastatt	21	/	/	350	22,2	7 753	366	22,0	8 037	484	350,9	169 833
Region Mittlerer Oberrhein	221	24,9	5 494	1 716	22,5	38 525	1 803	22,3	40 205	1 957	345,2	675 537
Stadtkreise Heidelberg	-	-	-	-	-	-	-	-	-	122	/	/
Mannheim	10	/	/	-	-	-	-	-	-	81	/	/
Landkreise Neckar-Odenwald-Kreis	73	/	/	1 736	25,2	43 722	1 837	24,9	45 715	4 213	293,3	1 235 524
Rhein-Neckar-Kreis	41	21,3	874	526	23,7	12 449	553	23,4	12 950	3 828	352,1	1 347 831
Region Unterer Neckar	124	23,5	2 920	2 262	24,8	56 171	2 390	24,5	58 665	8 244	321,8	2 652 542
Stadtkreis Pforzheim	2	24,5	49	47	20,7	975	48	20,8	996	78	/	/
Landkreise Calw	136	23,0	3 132	310	23,1	7 149	324	22,9	7 425	577	355,5	205 127
Enzkreis	18	25,0	450	483	22,0	10 650	550	22,0	12 105	1 501	381,8	573 030
Freudenstadt	126	25,7	3 238	394	24,2	9 525	421	23,7	9 983	506	371,7	188 101
Region Nordschwarzwald	282	24,4	6 869	1 234	22,9	28 299	1 343	22,7	30 509	2 662	372,4	991 415
Regierungsbezirk Karlsruhe	627	24,4	15 283	5 212	23,6	122 995	5 536	23,4	129 379	12 863	335,8	4 319 494
Stadtkreis Freiburg im Breisgau	7	/	/	4	/	/	4	/	/	117	/	/
Landkreise Breisgau-Hochschwarzwald	83	27,7	2 297	322	24,0	7 732	370	23,2	8 592	2 212	425,2	940 608
Emmendingen	15	/	/	57	23,3	1 329	58	23,2	1 348	1 413	403,5	570 091
Ortenaukreis	37	24,2	895	386	23,5	9 076	417	23,0	9 585	3 849	363,8	1 400 410
Region Südlicher Oberrhein	142	26,4	3 745	769	23,7	18 233	849	23,1	19 621	7 591	389,8	2 959 229
Landkreise Rottweil	259	20,2	5 238	1 027	26,8	27 538	1 127	25,8	29 120	1 049	361,6	379 351
Schwarzwald-Baar-Kreis	334	23,5	7 863	328	25,9	8 499	359	25,4	9 116	635	380,1	241 356
Tuttlingen	61	23,9	1 460	291	26,6	7 745	318	25,6	8 148	863	384,2	331 566
Region Schwarzwald-Baar-Heuberg	654	22,3	14 561	1 646	26,6	43 782	1 804	25,7	46 384	2 547	373,9	952 273
Landkreise Konstanz	57	22,0	1 254	514	25,0	12 856	559	24,6	13 751	3 434	380,6	1 306 946
Lörrach	11	23,5	259	116	24,4	2 831	121	24,2	2 931	1 961	403,1	790 401
Waldshut	110	/	/	575	24,8	14 267	583	24,7	14 426	3 082	375,8	1 158 138
Region Hochrhein-Bodensee	178	25,0	4 451	1 205	24,9	29 954	1 263	24,6	31 108	8 477	384,0	3 255 485
Regierungsbezirk Freiburg	974	23,4	22 757	3 620	25,4	91 969	3 916	24,8	97 113	18 615	385,0	7 166 987
Landkreise Reutlingen	130	25,8	3 352	347	23,7	8 239	532	21,4	11 371	1 453	312,9	454 713
Tübingen	186	21,3	3 964	870	23,4	20 397	940	22,9	21 546	764	298,8	228 276
Zollernalbkreis	238	22,9	5 439	734	24,5	18 013	1 098	20,9	22 943	379	302,1	114 497
Region Neckar-Alb	554	23,0	12 755	1 951	23,9	46 649	2 570	21,7	55 860	2 596	307,2	797 486
Stadtkreis Ulm	1	/	/	363	/	/	364	/	/	415	474,2	196 790
Landkreise Alb-Donau-Kreis	99	25,6	2 539	2 717	25,1	68 306	2 854	24,8	70 738	5 915	446,5	2 640 930
Biberach	94	24,9	2 339	1 888	26,6	50 291	2 011	26,3	52 903	8 478	448,0	3 798 026
Region Donau-Iller¹⁾	194	25,3	4 905	4 968	25,6	127 361	5 229	25,3	132 422	14 808	448,1	6 635 746
Landkreise Bodenseekreis	63	24,5	1 541	505	25,3	12 797	519	25,2	13 084	2 736	468,6	1 282 002
Ravensburg	44	26,5	1 167	598	23,6	14 140	646	23,4	15 130	6 491	445,2	2 889 630
Sigmaringen	150	25,4	3 812	1 016	25,5	25 948	1 260	23,4	29 453	3 311	399,1	1 321 391
Region Bodensee-Oberschwaben	257	25,4	6 520	2 119	25,0	52 885	2 425	23,8	57 667	12 538	438,1	5 493 023
Regierungsbezirk Tübingen	1 005	24,1	24 180	9 038	25,1	226 895	10 224	24,1	245 949	29 942	431,7	12 926 255
Baden-Württemberg	3 487	24,3	84 826	28 726	24,3	698 042	30 976	23,8	737 417	97 430	394,2	38 406 906

1) Soweit Land Baden-Württemberg. - 2) Erntefläche: 5 425 ha Körnermais wurden als Silomais geerntet.

Noch: 7. Anbau und Ernte von Hauptfeldfrüchten 1983
b) Ergebnisse in den Stadt- und Landkreisen

Kreis Region Regierungsbezirk Land	Klee, Klee gras und Klee-Luzerne Gemisch ²⁾			Luzerne ²⁾			Wiesen und Mähweiden ²⁾			Rauhfutter insgesamt ²⁾		
	Anbau- fläche	Ertrag		Anbau- fläche	Ertrag		Anbau- fläche	Ertrag		Anbau- fläche	Ertrag	
		je ha	insgesamt		je ha	insgesamt		je ha	insgesamt		je ha	insgesamt
	ha	dt		ha	dt		ha	dt		ha	dt	
Stadtkreis												
Stuttgart, Landeshauptstadt	37	69,1	2 557	13	71,4	928	546	62,8	34 311	604	63,5	38 357
Landkreise												
Böblingen	766	64,7	49 565	57	69,6	3 965	5 988	60,2	360 395	6 875	60,7	417 596
Esslingen	654	70,3	45 981	25	71,8	1 794	8 746	63,5	555 569	9 482	64,0	607 082
Göppingen	1 378	73,8	101 707	42	78,2	3 286	14 766	65,9	973 459	16 354	66,6	1 089 249
Ludwigsburg	836	74,9	62 623	613	79,3	48 626	4 988	70,7	352 657	6 518	72,0	469 127
Rems-Murr-Kreis	1 155	67,9	78 434	50	77,2	3 861	14 132	60,6	856 501	15 433	61,2	944 821
Region Mittlerer Neckar	4 826	70,6	340 867	800	78,1	62 460	49 166	63,7	3 132 892	55 266	64,5	3 566 232
Stadtkreis												
Heilbronn	65	75,5	4 909	112	85,8	9 609	160	73,0	11 687	346	77,5	26 832
Landkreise												
Heilbronn	1 119	72,3	80 913	487	78,5	38 243	7 204	66,5	478 978	8 973	67,9	609 686
Hohenlohekreis	1 271	66,0	83 895	400	68,6	27 424	11 248	60,7	682 858	13 054	61,4	802 110
Schwäbisch Hall	1 995	71,2	142 060	236	73,3	17 310	33 383	67,0	2 236 240	36 019	67,3	2 423 544
Main-Tauber-Kreis	1 117	70,5	78 758	2 389	70,6	168 554	9 038	63,5	573 531	12 829	65,4	839 245
Region Franken	5 567	70,2	390 535	3 624	72,1	261 140	61 033	65,3	3 983 294	71 221	66,0	4 701 417
Landkreise												
Heidenheim	1 313	67,9	89 163	167	72,1	12 049	7 738	64,2	496 509	9 890	64,5	637 814
Ostalbkreis	1 318	71,1	93 720	344	75,8	26 087	35 446	64,0	2 268 926	37 490	64,4	2 415 042
Region Ostwürttemberg	2 631	69,5	182 883	511	74,6	38 136	43 184	64,0	2 765 435	47 380	64,4	3 052 856
Regierungsbezirk Stuttgart	13 024	70,2	914 285	4 935	73,3	361 736	153 383	64,4	9 881 621	173 867	65,1	11 320 505
Stadtkreise												
Baden-Baden	7	/	/	-	-	-	438	/	/	446	/	/
Karlsruhe	23	65,0	1 496	4	60,0	240	311	56,8	17 660	355	57,1	20 270
Landkreise												
Karlsruhe	546	66,1	36 075	204	73,0	14 898	3 879	56,3	218 550	4 733	58,2	275 475
Rastatt	168	68,3	11 469	9	75,4	679	3 532	63,9	225 722	3 752	64,2	240 737
Region Mittlerer Oberrhein	744	66,6	49 537	217	72,9	15 817	8 160	59,8	487 943	9 286	60,6	563 050
Stadtkreise												
Heidelberg	30	/	/	34	/	/	122	/	/	190	/	/
Mannheim	8	/	/	20	/	/	133	/	/	163	/	/
Landkreise												
Neckar-Odenwald-Kreis	1 681	67,6	113 587	976	67,5	65 898	11 428	60,7	693 173	14 402	62,1	894 267
Rhein-Neckar-Kreis	847	74,6	63 159	279	73,4	20 487	4 699	59,0	277 376	5 928	62,0	367 265
Region Unterer Neckar	2 566	70,0	179 525	1 309	69,2	90 543	16 382	60,3	987 690	20 683	62,2	1 286 020
Stadtkreis												
Pforzheim	28	/	/	-	-	-	290	60,3	17 497	328	61,8	20 279
Landkreise												
Calw	907	66,4	60 199	14	69,1	967	8 021	61,3	491 331	9 558	62,2	594 672
Enzkreis	567	67,7	38 370	85	67,4	5 731	5 491	57,5	315 556	6 203	58,6	363 377
Freudenstadt	736	74,5	54 808	74	81,6	6 042	10 532	66,7	702 865	12 219	66,8	816 701
Region Nordschwarzwald	2 238	69,4	155 414	173	73,6	12 740	24 334	62,8	1 527 249	28 308	63,4	1 795 029
Regierungsbezirk Karlsruhe	5 548	69,3	384 476	1 699	70,1	119 100	48 876	61,4	3 002 882	58 277	62,5	3 644 099
Stadtkreis												
Freiburg im Breisgau	9	/	/	2	/	/	523	/	/	540	/	/
Landkreise												
Breisgau-Hochschwarzwald	308	72,0	22 184	177	74,3	13 143	18 256	62,1	1 133 511	18 812	62,4	1 173 839
Emmendingen	106	79,7	8 453	23	70,4	1 619	8 648	70,8	612 164	8 847	70,8	626 780
Ortenaukreis	863	67,6	58 356	20	64,3	1 286	21 264	62,3	1 325 034	22 577	62,6	1 412 590
Region Südlicher Oberrhein	1 286	69,7	89 624	222	72,9	16 192	48 691	63,8	3 104 667	50 776	64,0	3 248 318
Landkreise												
Rottweil	822	68,4	56 242	125	71,2	8 896	15 211	63,1	959 474	17 035	63,9	1 087 703
Schwarzwald-Baar-Kreis	850	67,0	56 966	296	69,7	20 622	22 921	58,2	1 333 623	24 344	58,7	1 428 470
Tuttlingen	589	69,7	41 067	329	75,6	24 856	15 052	59,8	900 386	15 990	60,5	967 637
Region Schwarzwald-Baar-Heuberg	2 261	68,2	154 275	750	72,5	54 374	53 184	60,0	3 193 483	57 369	60,7	3 483 810
Landkreise												
Konstanz	566	75,5	42 751	421	81,4	34 283	14 276	68,9	983 467	15 380	69,4	1 067 450
Lörrach	300	63,9	19 174	50	65,4	3 269	10 379	60,7	629 544	10 754	60,8	653 636
Waldshut	664	70,8	47 028	973	77,3	75 256	22 886	57,1	1 307 750	25 045	58,3	1 460 830
Region Hochrhein-Bodensee	1 530	71,2	108 953	1 444	78,1	112 808	47 541	61,4	2 920 761	51 179	62,2	3 181 916
Regierungsbezirk Freiburg	5 077	69,5	352 852	2 416	75,9	183 374	149 416	61,7	9 218 911	159 324	62,2	9 914 044
Landkreise												
Reutlingen	3 006	63,7	191 448	183	61,4	11 235	20 522	62,2	1 277 629	24 118	62,6	1 508 792
Tübingen	615	56,5	34 748	37	55,1	2 040	6 278	54,0	338 940	6 938	54,2	376 214
Zollernalbkreis	1 133	63,8	72 273	62	64,4	3 991	17 577	57,9	1 017 191	19 043	58,3	1 109 465
Region Neckar-Alb	4 754	62,8	298 469	282	61,2	17 266	44 377	59,3	2 633 760	50 099	59,8	2 994 471
Stadtkreis												
Ulm	227	68,0	15 432	29	71,4	2 071	958	54,9	52 584	1 217	57,8	70 297
Landkreise												
Alb-Donau-Kreis	4 900	73,8	361 479	146	72,8	10 628	22 697	66,7	1 513 033	28 335	68,1	1 928 873
Biberach	2 189	79,4	173 722	96	74,5	7 151	35 674	73,1	2 606 365	38 844	73,5	2 856 243
Region Donau-Iller¹⁾	7 316	75,3	550 633	271	73,2	19 850	59 329	70,3	4 171 982	68 396	71,0	4 855 413
Landkreise												
Bodenseekreis	211	79,5	16 767	12	76,8	922	16 037	66,4	1 064 996	16 305	66,6	1 085 753
Ravensburg	620	72,4	44 872	4	79,3	317	68 135	74,0	5 039 752	69 321	74,0	5 127 020
Sigmaringen	2 791	62,2	173 576	313	68,2	21 356	22 939	65,5	1 503 541	26 856	65,0	1 746 422
Region Bodensee-Oberschwaben	3 622	64,9	235 215	329	68,7	22 595	107 111	71,0	7 608 289	112 482	70,8	7 959 195
Regierungsbezirk Tübingen	15 692	69,1	1 084 317	882	67,7	59 711	210 817	68,4	14 414 031	230 977	68,4	15 809 079
Baden-Württemberg	39 341	69,5	2 735 930	9 932	72,9	723 921	562 492	64,9	36 517 445	622 445	65,4	40 687 727

1) Soweit Land Baden-Württemberg. - 2) Ertrag als Heu gerechnet.

Pflanzliche Produktion

8. Entwicklung von Anbau und Ernte beim Freilandgemüse 1968 bis 1983

Jahr	Weißkohl ¹⁾			Rotkohl			Wirsing		
	Anbau- fläche	Ertrag		Anbau- fläche	Ertrag		Anbau- fläche	Ertrag	
		je ha	insgesamt		je ha	insgesamt		je ha	insgesamt
	ha	dt		ha	dt		ha	dt	
1968	835	728,1	607 999	189	341,6	64 557	133	247,3	32 895
1969	783	622,1	486 999	227	344,6	78 293	133	245,6	32 641
1970	904	690,8	624 097	252	348,5	87 793	122	246,0	30 112
1971	964	621,1	598 874	224	327,7	73 275	124	240,1	29 725
1972	943	571,9	539 490	224	365,2	81 724	127	246,4	31 192
1973	1 282	819,4	1 050 489	209	369,5	77 296	116	257,5	29 951
1974	830	761,7	631 863	215	391,0	84 138	130	248,8	32 221
1975	805	756,2	608 903	200	381,0	76 038	112	263,0	29 557
1976	792	541,8	428 840	213	322,1	68 439	121	237,3	27 989
1977	1 037	721,2	747 866	245	418,5	102 536	123	280,1	34 458
1978	828	708,0	586 350	208	416,6	86 435	92	280,2	25 748
1979	764	709,1	541 545	172	420,1	72 252	89	272,9	24 344
1980	682	726,9	495 685	211	393,3	82 875	94	286,2	26 928
1981	785	682,5	535 809	239	380,0	90 673	96	384,0	27 152
1982	855	654,0	559 210	270	392,7	106 031	112	270,2	30 263
1983	859	545,0	468 176	230	338,6	77 881	104	254,5	26 468

Jahr	Rosenkohl			Blumenkohl			Kohlrabi		
	Anbau- fläche	Ertrag		Anbau- fläche	Ertrag		Anbau- fläche	Ertrag	
		je ha	insgesamt		je ha	insgesamt		je ha	insgesamt
	ha	dt		ha	dt		ha	dt	
1968	216	126,6	27 346	395	221,5	87 540	142	211,8	29 991
1969	187	134,1	25 069	382	235,9	90 016	157	204,1	31 989
1970	149	135,9	20 236	302	228,2	68 932	141	205,9	29 111
1971	137	127,9	17 484	384	235,8	90 637	157	206,5	32 483
1972	128	132,4	16 990	382	234,6	89 636	153	211,9	32 333
1973	114	127,6	14 495	402	244,6	98 306	149	208,5	31 006
1974	105	126,2	13 226	350	243,6	85 156	149	222,6	33 050
1975	112	134,7	15 145	359	240,9	86 549	150	218,2	32 775
1976	93	124,4	11 544	378	224,9	84 959	147	221,3	32 599
1977	127	127,2	16 154	317	239,9	76 057	166	249,1	41 346
1978	102	141,6	14 376	363	243,0	88 098	151	252,7	38 156
1979	89	137,9	12 232	402	267,3	107 515	160	260,2	41 654
1980	100	121,0	12 136	355	267,9	94 996	161	256,7	41 329
1981	93	136,0	12 577	368	270,8	99 616	150	265,9	39 829
1982	92	127,5	11 730	363	258,4	93 796	171	258,1	44 134
1983	89	114,6	10 199	309	268,4	82 945	151	295,0	44 552

Jahr	Kopfsalat			Spinat			Möhren ¹⁾		
	Anbau- fläche	Ertrag		Anbau- fläche	Ertrag		Anbau- fläche	Ertrag	
		je ha	insgesamt		je ha	insgesamt		je ha	insgesamt
	ha	dt		ha	dt		ha	dt	
1968	737	204,3	150 660	605	146,0	88 305	259	257,3	66 736
1969	804	193,9	155 821	556	155,3	86 338	204	311,0	63 499
1970	771	206,4	159 232	722	146,8	105 935	165	289,9	47 692
1971	853	200,0	170 567	952	137,3	130 808	265	316,6	84 001
1972	915	193,8	177 262	628	161,7	101 493	248	380,8	94 512
1973	665	188,1	125 067	836	147,4	123 159	230	377,8	86 935
1974	828	211,0	174 685	947	170,4	161 345	246	377,5	92 801
1975	803	183,8	147 484	1 096	165,5	181 420	225	358,0	80 524
1976	806	186,1	149 980	779	159,0	123 900	191	315,5	60 394
1977	760	208,6	158 559	749	183,8	137 661	199	402,6	80 108
1978	718	230,3	165 317	741	186,9	138 441	194	417,8	81 003
1979	727	246,0	178 684	729	163,2	118 982	164	392,1	64 271
1980	652	271,4	176 930	669	168,6	112 754	187	412,7	77 265
1981	714	277,3	197 969	676	158,9	107 370	193	420,5	81 191
1982	677	260,6	176 435	791	163,1	129 022	196	451,8	88 548
1983	650	252,8	164 323	797	148,8	118 587	188	422,5	79 439

1) Herbst- und Dauerweißkohl nach der ergänzenden Ernteermittlung; bei späten Möhren bis 1979 ergänzende Ernteermittlung, ab 1980 Berücksichtigung

Spargel			Frischerbsen			Busch- und Stangenbohnen			Jahr
Anbau- fläche	Ertrag		Anbau- fläche	Ertrag		Anbau- fläche	Ertrag		
	je ha	insgesamt		je ha	insgesamt		je ha	insgesamt	
ha	dt		ha	dt		ha	dt		
948	35,4	33 566	1 336	125,1	167 146	1 285	110,3	141 656	1968
918	32,1	29 448	926	132,7	122 824	863	115,8	99 954	1969
855	35,5	30 349	961	121,9	117 158	998	113,1	112 856	1970
791	41,2	32 573	1 165	111,7	130 153	1 072	104,1	111 648	1971
831	34,6	28 753	1 132	106,9	120 981	988	104,7	103 413	1972
817	39,2	32 007	1 122	116,8	130 991	1 017	103,5	105 252	1973
731	35,3	25 804	1 262	128,8	162 597	1 249	119,4	149 196	1974
626	34,9	21 834	1 254	122,5	153 595	1 056	105,1	110 929	1975
609	39,0	23 767	1 006	111,4	112 113	999	92,1	92 043	1976
682	35,2	24 006	1 020	115,8	118 116	822	116,6	95 876	1977
519	36,2	18 813	874	123,1	107 644	809	116,2	94 082	1978
456	36,7	16 735	844	126,9	107 078	730	113,2	82 607	1979
476	31,6	15 026	801	119,2	95 515	456	100,7	45 868	1980
483	38,6	18 649	557	118,3	65 872	416	124,3	51 643	1981
432	34,2	14 774	545	118,7	64 692	426	112,0	47 694	1982
469	33,4	15 665	611	109,4	66 843	448	98,4	44 062	1983

Tomaten			Sellèrie			Lauch (Porree)			Jahr
Anbau- fläche	Ertrag		Anbau- fläche	Ertrag		Anbau- fläche	Ertrag		
	je ha	insgesamt		je ha	insgesamt		je ha	insgesamt	
ha	dt		ha	dt		ha	dt		
135	335,5	45 360	164	278,2	45 514	175	241,9	42 308	1968
114	354,8	40 445	168	298,5	50 124	165	243,8	40 112	1969
96	415,8	39 750	152	290,9	44 246	147	246,7	36 216	1970
133	355,4	47 304	178	263,8	46 877	133	235,7	31 325	1971
95	356,0	33 639	165	282,0	46 536	143	231,1	33 066	1972
88	431,0	37 713	164	284,0	46 604	132	229,4	30 350	1973
83	362,4	29 970	142	290,6	41 265	128	245,3	31 398	1974
83	402,4	33 319	150	319,8	47 938	140	274,0	38 328	1975
78	459,3	35 871	131	294,1	38 615	119	280,1	33 416	1976
76	500,4	38 030	163	306,0	49 878	174	300,1	52 217	1977
69	337,0	23 386	140	310,0	43 393	137	263,2	36 105	1978
61	514,1	31 257	161	301,2	48 403	152	327,8	49 858	1979
56	427,5	24 068	157	283,6	44 383	159	316,1	50 165	1980
53	562,1	29 511	149	315,0	46 839	143	283,2	40 495	1981
49	578,1	28 327	182	316,0	57 512	145	292,4	42 398	1982
57	644,9	36 759	152	274,4	41 709	169	299,0	50 531	1983

Zwiebeln ²⁾			Gurken			Gemüse insgesamt ¹⁾²⁾			Jahr
Anbau- fläche	Ertrag		Anbau- fläche	Ertrag		Anbau- fläche	Ertrag		
	je ha	insgesamt		je ha	insgesamt		je ha	insgesamt	
ha	dt		ha	dt		ha	dt		
120	191,4	22 954	834	158,7	132 314	9 347	207,1	1 938 033	1968
104	180,2	18 682	623	168,8	105 116	8 129	210,5	1 711 336	1969
115	178,0	20 501	702	194,2	136 378	8 331	223,0	1 858 098	1970
101	179,0	18 116	580	141,2	81 944	9 074	207,2	1 880 395	1971
108	183,6	19 866	591	168,9	99 728	8 680	208,1	1 806 613	1972
117	186,8	21 908	538	216,5	116 540	8 853	261,5	2 314 891	1973
114	173,5	19 850	461	180,6	83 235	8 837	226,6	2 002 740	1974
154	213,9	32 902	431	194,4	83 785	8 663	225,0	1 949 427	1975
150	182,6	27 338	366	160,0	58 586	7 941	201,4	1 547 485	1976
155	253,4	39 281	389	175,4	68 243	8 083	254,3	2 055 297	1977
186	248,2	46 263	428	173,1	74 071	7 604	251,9	1 915 606	1978
147	256,9	37 636	500	209,9	104 844	7 452	260,1	1 938 416	1979
197	245,1	48 334	427	183,0	78 177	6 875	258,0	1 773 511	1980
203	316,0	64 275	501	223,7	112 024	6 884	277,7	1 911 826	1981
232	279,7	64 890	443	230,2	101 976	7 148	273,4	1 954 263	1982
187	252,5	47 218	436	202,4	88 254	7 030	246,7	1 734 365	1983

der langjährigen Unterschätzung. - 2) Ab 1976 ohne Winterzwiebeln.

Pflanzliche Produktion

9. Anbau und Ernte von Freilandgemüse 1983

a) Ergebnisse auf Landesebene im Vergleich zu den Vorjahren

Gemüseart	1977/82			1982			1983			Veränderung der Gesamternte 1983 gegen	
	Anbau- fläche	Ertrag		Anbau- fläche	Ertrag		Anbau- fläche	Ertrag		1977/82	1982
		je ha	insgesamt		je ha	insgesamt		je ha	insgesamt		
	ha	dt		ha	dt		ha	dt		t	
Frühweißkohl	61	381,8	23 175	56	365,4	20 462	56	336,6	18 850	- 18,7	- 7,9
Herbstweißkohl ¹⁾	516	747,4	385 351	580	687,9	398 982	568	578,2	328 418	- 14,8	- 17,7
Dauerweißkohl ¹⁾	249	679,9	169 170	219	638,2	139 766	235	514,5	120 908	- 28,5	- 13,5
Weißkohl zusammen	826	700,2	577 696	855	654,0	559 210	859	545,0	468 176	- 19,0	- 16,3
Frührotkohl	25	307,7	7 753	33	297,2	9 808	24	298,4	7 162	- 7,6	- 27,0
Herbstrotkohl	96	417,3	39 894	101	415,3	41 945	93	349,0	32 457	- 18,6	- 22,6
Dauerrotkohl	103	411,8	42 534	136	399,1	54 278	113	338,6	38 262	- 10,0	- 29,5
Rotkohl zusammen	224	402,4	90 181	270	392,7	106 031	230	338,6	77 881	- 13,6	- 26,5
Frühwirsing	28	246,4	6 777	33	238,3	7 864	27	234,1	6 321	- 6,7	- 19,6
Herbstwirsing	35	290,0	10 267	40	282,1	11 284	35	260,4	9 114	- 11,2	- 19,2
Dauerwirsing	38	291,3	11 127	39	285,0	11 115	42	262,7	11 033	- 0,8	- 0,7
Wirsing zusammen	101	278,6	28 171	112	270,2	30 263	104	254,5	26 468	- 6,0	- 12,5
Grünkohl	27	195,3	5 331	38	202,3	7 687	37	194,7	7 204	+ 35,1	- 6,3
Rosenkohl	100	131,6	13 209	92	127,5	11 730	89	114,6	10 199	- 22,8	- 13,1
Frühblumenkohl	133	246,0	32 815	147	233,4	34 310	111	248,5	27 584	- 15,9	- 19,6
Mittelfrüher und Spät- blumenkohl	228	265,7	60 551	216	275,4	59 486	198	279,6	55 361	- 8,6	- 6,9
Blumenkohl zusammen	361	258,4	93 366	363	258,4	93 796	309	268,4	82 945	- 11,2	- 11,6
Chinakohl	.	.	.	71	337,0	23 927	62	344,2	21 340	.	- 10,8
Frühkohlrabi	96	262,2	25 174	103	260,8	26 862	86	290,7	25 000	- 0,7	- 6,9
Spätkohlrabi	64	249,0	15 910	68	254,0	17 272	65	300,8	19 552	+ 22,9	+ 13,2
Kohlrabi zusammen	160	256,9	41 084	171	258,1	44 134	151	295,0	44 552	+ 8,4	+ 0,9
Frühjahrskopfsalat	292	271,6	79 266	281	280,1	78 708	251	257,5	64 633	- 18,5	- 17,9
Sommer- und Herbstkopfsalat	397	232,1	92 184	376	248,7	93 511	381	251,5	95 822	+ 3,9	+ 2,5
Kopfsalat zusammen (ohne Winterkopfsalat)	689	248,8	171 450	657	262,1	172 219	632	253,9	160 455	- 6,4	- 6,8
Endiviensalat	93	292,1	27 135	81	281,6	22 810	86	270,0	23 220	- 14,4	+ 1,8
Feld- und Ackersalat	183	84,8	15 490	195	84,3	16 439	190	83,6	15 884	+ 2,5	- 3,4
Bissalat	.	.	.	71	231,9	16 465	75	213,0	15 975	.	- 3,0
Frühjahrsspinat	174	169,8	29 552	172	162,3	27 916	241	156,2	37 644	+ 27,4	+ 34,8
Herbstspinat	401	166,6	66 751	434	167,7	72 782	465	146,4	68 076	+ 2,0	- 6,5
Spinat zusammen (ohne Winterspinat)	575	167,6	96 303	606	166,2	100 698	706	149,7	105 720	+ 9,8	+ 5,0
Frühe Möhren (Karotten)	52	241,3	12 546	49	236,9	11 608	48	233,1	11 189	- 10,8	- 3,6
Späte Möhren ²⁾	137	483,5	66 193	147	523,4	76 940	140	487,5	68 250	+ 3,1	- 11,3
Möhren zusammen	189	416,8	78 739	196	451,8	88 548	188	422,5	79 439	+ 0,9	- 10,3
Rote Rüben - Rote Bete	81	363,2	29 346	109	348,2	37 954	91	325,8	29 648	+ 1,0	- 21,9
Meerrettich (Kren)	44	85,7	3 747	48	64,3	3 086	34	56,5	1 921	- 48,7	- 37,8
Rettich	.	.	.	250	400,8	100 200	285	367,1	104 624	.	+ 4,4
Sellerie	159	305,4	48 407	182	316,0	57 512	152	274,4	41 709	- 13,8	- 27,5
Porree (Lauch)	152	298,1	45 216	145	292,4	42 398	169	299,0	50 531	+ 11,8	+ 19,2
Speisezwiebeln	187	268,4	50 132	232	279,7	64 890	187	252,5	47 218	- 5,8	- 27,2
Spargel - Ertragsfähig	508	35,4	18 002	432	34,2	14 774	469	33,4	15 665	- 13,0	+ 6,0
Frischerbsen (m. Schoten) ³⁾	774	120,4	93 149	545	118,7	64 692	611	109,4	66 843	- 28,2	+ 3,3
Buschbohnen	505	100,8	50 860	331	92,6	30 651	356	79,5	28 302	- 44,4	- 7,7
Stangenbohnen	105	178,5	18 780	95	179,4	17 043	92	171,3	15 760	- 16,1	- 7,5
Grüne Pflückbohnen zusammen	610	114,2	69 640	426	112,0	47 694	448	98,4	44 062	- 36,7	- 7,6
Dicke Bohnen (Sau-Puffbohnen)	15	87,5	1 277	1	97,5	98	4	92,5	370	- 71,0	+277,6
Einlegegurken	334	186,8	62 320	303	210,0	63 630	295	186,7	55 077	- 11,6	- 13,4
Schälgurken	114	241,4	27 540	140	273,9	38 346	141	235,3	33 177	+ 20,5	- 13,5
Gurken zusammen	448	200,7	89 860	443	230,2	101 976	436	202,4	88 254	- 1,8	- 13,5
Rhabarber	52	269,2	14 050	54	265,5	14 337	50	265,7	13 285	- 5,4	- 7,3
Tomaten	61	479,4	29 097	49	578,1	28 327	57	644,9	36 759	+ 26,3	+ 29,8
Zuckermais	.	.	.	25	130,5	3 263	45	122,3	5 504	.	+ 68,7
Sonstige Gemüsearten zusammen ⁴⁾	398	194,6	77 471	429	184,4	79 105	274	177,1	48 514	- 37,4	- 38,7
darunter:											
Winterkopfsalat	19	222,8	4 166	20	210,8	4 216	18	214,9	3 868	- 7,2	- 8,3
Winterspinat	151	183,5	27 703	185	153,1	28 324	91	141,4	12 867	- 53,6	- 54,6
Gemüse insgesamt	7 017	257,6	1 807 549	7 148	273,4	1 954 263	7 030	246,7	1 734 365	- 4,0	- 11,3
Erdbeeren (vorjährige und ältere Pflanzungen)	1 014	94,6	95 974	987	95,5	94 259	1 022	86,1	87 994	- 8,3	- 6,6

1) Nach der ergänzenden Erntemittlung. - 2) Bis 1979 ergänzende Erntemittlung; ab 1980 Berücksichtigung der langjährigen Unterschätzung. - 3) Ertragsangaben für gepflückte Ware (mit Schoten); die Gesamternte von 66 843 dt Frischerbsen (gepflückt mit Schoten) entspricht einem Kerngewicht von 26 762 dt gedroschene Ware ohne Schoten (gegen 25 878 dt im Vorjahr und 37 265 dt im Mittel 1977/82). - 4) Einschließlich Wintergemüse.

Noch: 9. Anbau und Ernte von Freilandgemüse 1983

b) Durchschnittliche Hektarerträge in den Stadt- und Landkreisen

Kreis Region Regierungsbezirk Land	Frühweisskohl	Herbatweisskohl ¹⁾	Dauerweisskohl ¹⁾	Frührotkohl	Herbatrotkohl	Dauerrotkohl	Frühwirsing	Herbstwirsing	Dauerwirsing	Grünkohl
	dt/ha									
Stadtkreis, Landeshauptstadt Stuttgart	327,8	540,7	568,1	292,3	304,0	248,7	222,3	200,3	214,6	.
Landkreise										
Böblingen	255,5	559,1	435,6	258,0	290,0	335,6	213,0	216,1	229,1	145,0
Esslingen	335,4	634,0	483,0	232,1	424,0	339,9	174,2	276,9	232,7	91,9
Göppingen	326,9	555,7	542,3	293,6	342,5	343,0	249,2	240,0	274,3	-
Ludwigsburg	384,4	622,7	656,0	285,9	385,6	359,3	260,8	303,3	280,1	192,9
Rems-Murr-Kreis	301,6	498,6	654,9	275,0	288,4	348,9	214,2	220,0	257,3	207,7
Region Mittlerer Neckar	331,7	605,9	498,8	247,6	391,0	336,0	201,3	262,7	241,3	169,1
Stadtkreis Heilbronn	/	/	526,4	/	/	409,1	/	/	/	168,8
Landkreise										
Heilbronn	226,6	624,0	557,3	337,8	350,7	383,9	231,8	222,3	272,0	/
Hohenlohekreis	-	/	/	-	/	/	235,0	/	270,0	/
Schwäbisch Hall	/	/	-	/	/	-	/	/	-	/
Main-Tauber-Kreis	413,3	427,6	551,6	316,0	285,0	336,3	231,7	228,6	300,0	-
Region Franken	314,2	582,0	545,0	441,4	354,2	380,9	250,6	223,0	293,2	221,5
Landkreise										
Heidenheim	/	/	/	/	/	/	/	/	/	/
Ostalbkreis	284,8	424,7	476,7	239,4	322,4	314,2	211,1	250,3	247,0	194,7
Region Ostwürttemberg	281,1	443,8	500,9	245,0	324,7	361,7	211,7	251,7	294,2	190,0
Regierungsbezirk Stuttgart	327,1	601,2	506,0	289,1	359,0	354,9	225,5	250,9	253,6	214,6
Stadtkreise										
Baden-Baden	/	/	/	-	/	-	-	-	-	-
Karlsruhe	345,6	624,5	477,3	170,0	330,6	347,8	216,7	209,0	254,6	169,0
Landkreise										
Karlsruhe	319,4	529,5	457,1	324,1	341,6	315,2	250,7	253,9	206,0	146,1
Rastatt	324,5	661,9	576,4	274,6	356,5	362,2	208,9	236,4	272,6	167,5
Region Mittlerer Oberrhein	339,1	584,8	475,6	226,5	340,9	338,0	224,8	231,6	232,2	153,8
Stadtkreise										
Heidelberg	/	/	525,0	/	252,8	/	/	/	/	204,6
Mannheim	-	/	-	-	-	-	-	-	-	-
Landkreise										
Neckar-Odenwald-Kreis	297,4	410,1	738,9	228,5	270,2	256,1	196,0	252,0	/	/
Rhein-Neckar-Kreis	384,7	372,0	337,6	269,5	263,7	236,3	222,8	238,8	211,7	145,0
Region Unterer Neckar	368,2	395,4	519,4	270,6	267,5	244,6	216,7	237,1	235,0	158,7
Stadtkreis Pforzheim	/	/	/	/	/	/	/	/	/	/
Landkreise										
Calw	/	/	/	-	/	-	/	/	-	/
Enzkreis	313,3	575,9	544,9	-	300,0	286,0	225,0	210,0	-	173,3
Freudenstadt	-	-	455,3	-	-	-	-	-	-	-
Region Nordschwarzwald	287,8	566,4	463,8	150,0	298,8	298,9	217,5	260,0	/	212,5
Regierungsbezirk Karlsruhe	347,6	414,2	509,4	244,9	280,8	256,2	221,9	236,4	246,8	159,8
Stadtkreis Freiburg im Breisgau	326,7	583,9	581,5	/	348,1	300,2	/	388,7	297,5	-
Landkreise										
Breisgau-Hochschwarzwald	/	793,5	531,4	350,4	470,0	373,3	228,5	302,1	241,8	/
Emmendingen	487,3	521,1	604,4	313,8	332,3	360,7	259,2	226,8	241,4	196,0
Ortenaukreis	365,8	759,5	589,0	298,0	383,2	407,3	237,7	261,7	290,5	195,0
Region Südlicher Oberrhein	345,6	726,2	577,2	323,0	406,4	367,4	235,7	285,9	270,1	177,1
Landkreise										
Rottweil	-	-	-	-	-	-	-	-	-	-
Schwarzwald-Baar-Kreis	-	-	/	-	-	/	-	-	/	.
Tuttlingen	-	-	-	-	-	/	-	-	-	-
Region Schwarzwald-Baar-Heuberg	-	-	/	-	-	/	-	-	/	.
Landkreise										
Konstanz	374,6	526,1	481,5	354,3	399,5	343,6	297,1	315,1	336,0	197,1
Lörrach	/	695,5	557,6	/	350,9	340,7	/	258,2	270,7	187,5
Waldshut	-	-	/	-	/	/	/	/	/	.
Region Hochrhein-Bodensee	368,1	546,9	506,3	343,0	390,6	349,0	280,3	307,0	322,1	188,7
Regierungsbezirk Freiburg	357,4	668,4	559,8	332,3	400,5	358,4	253,7	298,0	287,9	183,3
Landkreise										
Reutlingen	320,8	609,3	715,3	278,9	315,3	367,5	218,2	224,3	284,6	/
Tübingen	193,2	507,5	318,1	/	208,3	246,4	182,0	196,3	191,9	/
Zollernalbkreis	/	/	339,5	/	/	298,9	/	/	228,8	-
Region Neckar-Alb	247,3	506,9	546,7	262,5	230,8	327,5	201,4	185,5	247,5	140,0
Stadtkreis Ulm	/	/	/	/	/	/	/	/	/	.
Landkreise										
Alb-Donau-Kreis	244,0	579,4	584,7	232,0	432,8	413,3	170,0	260,0	296,0	-
Biberach	267,2	397,3	605,6	229,2	265,5	370,0	205,0	288,3	267,3	-
Region Donau-Iller ²⁾	276,4	465,2	520,2	273,6	319,4	349,2	188,8	249,2	237,7	.
Landkreise										
Bodenseekreis	331,5	798,0	757,1	250,0	396,4	398,0	224,2	278,8	277,5	237,8
Ravensburg	378,9	801,1	809,1	431,7	436,1	426,4	371,9	251,0	263,3	/
Sigmaringen	/	/	/	/	/	/	/	/	/	-
Region Bodensee-Oberschwaben	369,0	784,3	784,0	378,0	407,8	410,9	325,0	252,2	265,6	232,5
Regierungsbezirk Tübingen	293,7	527,8	574,7	297,5	312,2	356,5	231,9	228,1	245,3	202,3
Baden-Württemberg	336,6	578,2	514,5	298,4	349,0	338,6	234,1	260,4	262,7	194,7
dagegen										
Endgültig 1982	365,4	687,9	638,2	297,2	415,3	399,1	238,3	282,1	285,0	202,3
Mittel 1977/82	381,8	747,4	679,9	307,7	417,3	411,8	246,4	290,0	291,3	195,3

1) Nach der ergänzenden Ernteermittlung. - 2) Soweit Land Baden-Württemberg.

Pflanzliche Produktion

Noch: 9. Anbau und Ernte von Freilandgemüse 1983

b) Durchschnittliche Hektarerträge in den Stadt- und Landkreisen

Kreis Region Regierungsbezirk Land	Rosenkohl (nur Röschen)	Früh- blumen- kohl	Mittelfrüher und Spät- blumenkohl	Chinakohl	Früh- kohlrabi	Spät- kohlrabi	Früh- jahrskopf- salat	Sommer- und Herbat- kopfsalat	Endivien- salat	Feld- oder Ackersalat
	dt/ha									
Stadtkreis, Landeshauptstadt Stuttgart	133,9	258,0	279,0	/	235,0	211,8	247,0	228,9	243,6	76,3
Landkreise										
Böblingen	108,5	190,0	248,6	/	286,0	237,7	248,2	232,5	312,2	77,0
Esslingen	87,4	176,0	192,5	/	202,3	203,6	258,9	212,3	221,3	65,1
Göppingen	112,6	203,3	230,6	/	256,2	/	276,6	255,3	239,1	97,9
Ludwigsburg	136,8	205,0	245,2	305,5	260,2	239,5	244,9	223,7	338,6	81,8
Rems-Murr-Kreis	121,0	187,3	226,1	296,1	209,1	248,0	272,2	241,7	274,0	85,6
Region Mittlerer Neckar	115,2	195,6	233,6	253,9	231,8	229,5	250,2	226,3	275,7	80,1
Stadtkreis										
Heilbronn	/	/	/	/	/	/	240,4	.	/	/
Landkreise										
Heilbronn	104,8	208,3	223,9	358,5	235,8	240,5	221,9	296,4	246,9	90,5
Hohenlohekreis	/	-	/	/	220,0	/	/	/	/	/
Schwäbisch Hall	/	/	/	-	/	.	/	/	/	/
Main-Tauber-Kreis	133,0	/	/	/	236,3	/	307,9	280,0	361,1	81,8
Region Franken	120,4	208,2	299,4	372,1	343,8	341,9	234,6	236,3	286,4	94,5
Landkreise										
Heidenheim	/	/	/	/	.	/	/	.	/	/
Ostalbkreis	93,7	177,5	220,8	/	274,3	243,3	297,2	249,9	247,4	67,6
Region Ostwürttemberg	102,2	180,9	232,7	271,4	274,3	235,3	270,4	241,0	231,2	51,8
Regierungsbezirk Stuttgart	115,7	203,6	271,5	317,7	239,9	280,4	246,2	232,7	276,9	81,5
Stadtkreise										
Baden-Baden	/	/	/	-	/	/	/	/	/	/
Karlsruhe	103,7	195,6	219,5	/	197,8	212,6	223,5	144,3	208,2	71,4
Landkreise										
Karlsruhe	92,3	191,5	219,8	296,7	264,2	282,8	251,7	276,7	221,0	72,6
Rastatt	120,0	197,0	236,3	-	/	/	226,1	204,8	138,4	215,1
Region Mittlerer Oberrhein	100,9	194,6	222,1	296,0	230,7	243,3	232,3	183,8	209,2	92,3
Stadtkreise										
Heidelberg	139,5	/	/	/	/	/	/	/	/	/
Mannheim	-	-	-	-	286,4	/	245,5	/	247,4	80,0
Landkreise										
Neckar-Odenwald-Kreis	100,6	146,7	192,4	-	218,6	.	237,7	213,3	185,0	69,2
Rhein-Neckar-Kreis	119,8	232,3	245,4	330,9	234,0	261,4	258,5	198,8	185,4	50,6
Region Unterer Neckar	100,9	236,4	218,8	315,5	220,1	255,4	250,6	197,4	189,1	58,2
Stadtkreis										
Pforzheim	/	/	/	/	/	/	/	/	/	/
Landkreise										
Calw	/	/	/	-	/	/	/	157,2	/	/
Enzkreis	104,0	213,5	225,0	/	210,0	235,7	242,1	248,5	257,5	84,2
Freudenstadt	-	-	-	-	-	-	/	.	/	-
Region Nordschwarzwald	75,2	195,7	207,5	206,7	222,0	206,3	202,7	225,0	162,4	83,0
Regierungsbezirk Karlsruhe	101,7	230,7	218,8	300,0	222,0	241,1	241,7	195,3	196,4	69,7
Stadtkreis										
Freiburg im Breisgau	129,8	259,2	257,8	-	267,3	/	263,1	234,7	/	83,8
Landkreise										
Breisgau-Hochschwarzwald	91,5	176,3	201,6	/	206,6	289,4	237,6	276,7	212,0	89,8
Emmendingen	126,9	263,1	263,3	318,3	253,8	246,7	252,4	275,9	289,2	81,1
Ortenaukreis	143,7	239,6	255,3	/	242,2	259,8	265,5	238,1	286,1	91,4
Region Südlicher Oberrhein	123,2	235,2	245,4	302,0	235,4	272,3	249,6	264,8	257,2	86,3
Landkreise										
Rottweil	-	-	-	-	-	-	-	-	-	-
Schwarzwald-Baar-Kreis	-	.	.	-	-	-	/	/	/	-
Tuttlingen	/	/	/	-	/	/	/	/	/	.
Region Schwarzwald-Baar-Heuberg	/	/	/	-	-	/	/	/	/	.
Landkreise										
Konstanz	119,9	387,6	407,0	935,2	455,4	431,8	321,0	372,6	376,3	124,6
Lörrach	116,2	/	213,0	/	/	/	/	/	216,9	78,3
Waldshut	130,0	.	.	.	/	/	/	/	242,5	/
Region Hochrhein-Bodensee	119,0	381,4	396,1	833,2	442,7	406,4	313,4	375,0	350,1	104,5
Regierungsbezirk Freiburg	121,5	317,1	320,7	502,8	372,3	338,9	280,8	304,7	302,5	92,7
Landkreise										
Reutlingen	91,4	208,5	210,8	/	232,0	197,5	216,6	207,5	291,0	72,7
Tübingen	73,4	173,3	210,8	/	206,7	275,7	240,0	299,5	191,0	77,6
Zollernalbkreis	113,9	/	/	-	/	/	/	/	263,6	67,9
Region Neckar-Alb	90,5	182,3	217,9	315,9	221,7	228,3	226,6	243,7	258,9	74,2
Stadtkreis										
Ulm	/	/	/	/	/	/	/	/	/	/
Landkreise										
Alb-Donau-Kreis	117,3	181,7	332,8	260,0	201,3	298,3	251,9	292,2	230,1	98,0
Biberach	/	195,0	219,5	/	/	/	207,6	191,8	180,4	60,0
Region Donau-Iller ¹⁾	96,7	190,0	234,0	270,0	252,7	303,9	231,7	204,0	196,2	90,7
Landkreise										
Bodenseekreis	130,0	176,7	262,4	/	255,6	234,7	242,4	251,5	296,5	86,0
Ravensburg	125,3	303,4	266,1	/	345,0	271,7	257,7	264,0	236,5	83,5
Sigmaringen	/	/	/	-	/	/	/	/	/	/
Region Bodensee-Oberschwaben	125,6	262,2	261,4	262,5	293,3	253,0	255,4	260,4	243,3	83,8
Regierungsbezirk Tübingen	102,3	218,6	235,1	297,3	254,8	275,6	233,4	230,1	236,5	80,9
Baden-Württemberg	114,6	248,5	279,6	344,2	290,7	300,8	257,5	251,5	270,0	83,6
dagegen										
Endgültig 1982	127,5	233,4	275,4	337,0	260,8	254,0	280,1	248,7	281,6	84,3
Mittel 1977/82	131,6	246,0	265,7	.	262,2	249,0	271,6	232,1	292,1	84,8

1) Soweit Land Baden-Württemberg.

Noch: 9. Anbau und Ernte von Freilandgemüse 1983

b) Durchschnittliche Hektarerträge in den Stadt- und Landkreisen

Kreis Region Regierungsbezirk Land	Eissalat	Frühjahrs- spinat	Herbat- spinat	Frühe Möhren (Karotten)	Späte ¹⁾ Möhren	Rote Rü- ben (Rote Bete)	Rettich	Sellerie	Porree (Lauch)	Speise- zwiebeln
	dt/ha									
Stadtkreis, Landeshauptstadt Stuttgart	221,8	161,8	138,9	214,7	418,0	135,5	321,8	265,3	280,7	219,2
Landkreise										
Böblingen	297,1	166,7	83,7	233,8	442,7	527,5	275,6	285,0	204,3	268,0
Esslingen	192,6	/	158,8	138,7	309,2	487,1	181,6	192,1	211,2	246,0
Göppingen	/	/	147,1	/	548,6	/	269,9	259,7	272,9	173,3
Ludwigsburg	250,8	162,5	157,3	214,5	481,1	343,2	327,3	276,2	268,3	265,5
Rems-Murr-Kreis	243,1	169,0	145,2	207,8	505,9	324,3	343,9	256,3	256,7	285,6
Region Mittlerer Neckar	228,0	158,4	142,7	192,6	453,3	351,1	307,8	258,4	247,8	260,9
Stadtkreis Heilbronn	/	/	/	/	/	/	/	/	/	/
Landkreise										
Heilbronn	228,4	159,0	140,8	331,6	504,5	/	297,3	219,6	472,5	220,1
Hohenlohekreis	/	/	/	194,0	/	/	/	/	/	/
Schwäbisch Hall	/	/	/	/	/	/	/	/	/	/
Main-Tauber-Kreis	/	/	/	267,5	502,3	354,1	/	346,2	306,8	152,2
Region Franken	205,1	159,4	142,8	338,1	489,5	284,6	268,8	257,0	482,5	218,5
Landkreise										
Heidenheim	/	/	/	/	/	/	/	/	/	/
Ostalbkreis	224,4	150,0	152,4	212,9	457,8	307,8	389,7	248,7	273,2	179,5
Region Ostwürttemberg	229,1	150,0	151,3	211,8	451,5	365,0	381,1	271,6	316,5	200,4
Regierungsbezirk Stuttgart	215,6	159,3	142,8	217,9	460,8	325,2	304,3	258,3	310,2	231,7
Stadtkreise										
Baden-Baden	/	/	/	/	/	/	/	/	/	/
Karlsruhe	/	124,0	152,8	164,0	391,3	209,4	215,5	299,4	240,5	215,0
Landkreise										
Karlsruhe	218,2	58,3	117,3	177,3	406,5	273,0	333,5	137,8	228,1	232,3
Rastatt	/	/	134,8	169,7	507,6	263,7	/	215,6	250,6	207,2
Region Mittlerer Oberrhein	189,4	68,0	123,3	174,3	455,8	231,7	283,1	233,1	238,0	274,2
Stadtkreise										
Heidelberg	/	139,1	154,5	244,7	378,6	/	/	250,6	191,0	208,5
Mannheim	/	/	/	/	/	/	/	305,5	246,5	/
Landkreise										
Neckar-Odenwald-Kreis	/	/	/	/	403,8	/	/	/	222,5	174,4
Rhein-Neckar-Kreis	/	170,0	163,5	284,1	452,5	314,9	366,0	225,8	214,2	209,4
Region Unterer Neckar	186,0	166,9	162,9	251,1	444,4	312,2	358,3	236,7	210,2	208,5
Stadtkreis Pforzheim	/	/	/	/	/	/	/	/	/	/
Landkreise										
Calw	/	/	/	/	/	/	/	/	168,8	/
Enzkreis	/	/	155,0	233,1	571,7	333,9	253,6	246,1	263,3	240,3
Freudenstadt	/	/	/	/	/	/	/	/	/	/
Region Nordschwarzwald	142,9	140,0	158,0	197,6	522,9	327,3	219,5	234,3	245,7	232,1
Regierungsbezirk Karlsruhe	178,8	144,2	154,0	198,9	481,7	304,3	281,9	235,7	223,2	231,0
Stadtkreis Freiburg im Breisgau	/	/	/	204,4	511,1	271,7	/	292,4	312,4	/
Landkreise										
Breisgau-Hochschwarzwald	/	180,6	152,0	287,5	389,2	/	417,5	268,0	240,7	311,3
Emmendingen	/	158,3	137,9	339,1	380,1	324,4	396,0	257,5	239,5	226,3
Ortenaukreis	229,3	133,3	129,8	227,4	467,2	419,0	366,3	299,3	272,5	270,2
Region Südlicher Oberrhein	212,8	163,7	146,6	284,4	398,3	294,1	396,2	281,9	255,5	307,2
Landkreise										
Rottweil	/	/	/	/	/	/	/	/	/	/
Schwarzwald-Baar-Kreis	/	/	/	/	/	/	/	/	/	/
Tuttlingen	/	/	/	/	/	/	/	/	/	/
Region Schwarzwald-Baar-Heuberg	/	/	/	/	/	/	/	/	/	/
Landkreise										
Konstanz	367,1	151,7	200,2	264,8	524,2	436,9	569,3	430,2	438,7	205,2
Lörrach	/	/	148,3	168,3	517,7	344,1	/	246,0	224,2	210,0
Waldshut	/	/	/	/	/	366,7	/	/	296,4	/
Region Hochrhein-Bodensee	316,4	156,6	186,1	238,2	524,0	419,5	545,7	411,0	413,9	207,1
Regierungsbezirk Freiburg	256,4	159,2	164,0	267,4	437,9	339,3	492,3	353,8	341,6	291,3
Landkreise										
Reutlingen	240,0	/	151,6	/	549,8	271,2	378,8	291,5	272,5	255,9
Tübingen	194,4	/	/	/	347,9	207,5	279,0	199,2	166,0	154,7
Zollernalbkreis	/	/	/	/	458,9	324,2	/	264,3	/	/
Region Neckar-Alb	228,2	178,6	152,1	231,1	482,2	257,5	331,6	262,1	244,4	198,4
Stadtkreis Ulm	/	/	/	/	/	/	/	/	/	/
Landkreise										
Alb-Donau-Kreis	/	133,3	150,0	192,0	699,9	295,0	/	282,3	245,5	179,1
Biberach	/	/	/	/	413,4	/	355,5	/	221,5	314,8
Region Donau-Iller ²⁾	171,1	149,2	145,2	165,2	601,9	293,5	288,7	246,0	218,8	233,5
Landkreise										
Bodenseekreis	234,4	/	171,7	233,5	589,6	350,0	358,1	309,0	306,5	249,2
Ravensburg	/	273,8	173,3	321,9	561,8	544,7	380,0	313,8	264,0	381,2
Sigmaringen	/	/	/	/	/	/	/	/	/	/
Region Bodensee-Oberschwaben	223,3	231,4	173,6	281,9	565,2	484,7	378,5	290,0	280,5	316,4
Regierungsbezirk Tübingen	194,7	179,2	153,6	220,7	576,5	335,3	311,3	255,4	237,2	232,1
Baden-Württemberg	213,0	156,2	146,4	233,1	487,5	325,8	367,1	274,4	299,0	252,5
dagegen										
Endgültig 1982	231,9	162,3	167,7	236,9	523,4	348,2	400,8	316,0	292,4	279,7
Mittel 1977/82	/	169,8	166,6	241,3	483,5	363,2	/	305,4	298,1	268,4

1) Bis 1979 ergänzende Erntemittlung; ab 1980 Berücksichtigung der langjährigen Unterschätzung. - 2) Soweit Land Baden-Württemberg.

Pflanzliche Produktion

Noch: 9. Anbau und Ernte von Freilandgemüse 1983

b) Durchschnittliche Hektarerträge in den Stadt- und Landkreisen

Kreis Region Regierungsbezirk Land	Spargel	Frisch- erbsen (mit Schoten)	Busch- bohnen	Stangen- bohnen	Einlege- gurken	Schäl- gurken	Rhabarber	Tomaten	Gemüse 1) Insgesamt	Erdbeeren (Vorjährige u. ältere Pflanz- ungen)
	dt/ha									
Stadtkreis, Landeshauptstadt Stuttgart	-	92,1	76,2	160,4	149,2	206,9	242,1	391,1	339,8	76,2
Landkreise	-	/	91,6	133,2	115,4	/	-	-	333,4	81,1
Böblingen	-	/	54,4	103,2	139,2	146,4	/	365,7	448,4	92,7
Esslingen	-	/	111,3	139,0	156,4	/	/	/	262,0	89,1
Göppingen	-	/	107,0	95,4	144,6	128,4	253,3	305,3	446,9	257,7
Ludwigsburg	-	/	108,1	97,9	155,9	198,0	215,0	264,3	449,0	255,0
Rems-Murr-Kreis	-	/	98,0	89,9	143,5	150,1	182,7	253,3	397,4	355,8
Region Mittlerer Neckar	-	/	-	-	-	-	-	-	274,8	-
Stadtkreis Heilbronn	-	/	-	-	-	-	-	-	274,8	-
Landkreise	-	/	112,8	56,9	167,1	250,5	274,8	176,9	473,8	198,7
Heilbronn	-	/	100,8	/	/	168,6	/	282,2	/	141,0
Hohenlohekreis	-	/	-	-	-	-	-	-	-	162,5
Schwäbisch Hall	-	/	-	-	-	-	-	-	-	310,1
Main-Tauber-Kreis	-	/	116,2	209,0	212,7	-	321,7	-	310,1	87,1
Region Franken	-	/	110,5	60,8	167,0	222,2	272,2	233,0	484,1	203,1
Landkreise	-	/	-	-	-	-	-	-	-	260,3
Heidenheim	-	/	-	-	-	-	-	-	-	278,0
Ostalbkreis	-	/	115,0	69,0	161,1	230,5	199,4	/	421,3	108,4
Region Ostwürttemberg	-	/	106,7	69,0	161,0	230,6	199,4	292,5	450,0	267,9
Regierungsbezirk Stuttgart	32,9	110,4	62,6	147,9	205,2	252,5	254,0	419,0	266,2	81,6
Stadtkreise	/	/	/	/	-	-	/	/	265,6	/
Baden-Baden	-	/	116,9	118,8	157,6	160,0	230,0	269,4	411,4	208,5
Karlsruhe	-	/	-	-	-	-	-	-	-	208,5
Landkreise	33,6	81,6	94,3	163,7	143,8	230,1	200,0	380,7	102,2	79,1
Karlsruhe	26,0	120,7	79,9	117,0	146,3	/	266,0	374,9	131,0	74,2
Rastatt	32,8	82,3	95,7	143,4	144,4	229,9	264,4	396,2	125,1	76,0
Region Mittlerer Oberrhein	/	/	/	125,3	-	/	/	400,0	180,7	100,8
Stadtkreise	29,1	-	92,5	154,5	-	-	-	-	92,6	68,5
Heidelberg	-	/	-	120,0	145,9	155,1	/	-	340,3	71,2
Mannheim	-	/	36,0	116,1	89,9	152,5	133,3	165,7	339,4	412,0
Landkreise	35,4	114,7	90,6	144,1	137,0	156,9	270,6	403,6	167,4	85,5
Neckar-Odenwald-Kreis	-	/	-	-	-	-	-	-	-	-
Rhein-Neckar-Kreis	-	/	-	-	-	-	-	-	-	-
Region Unterer Neckar	-	/	-	-	-	-	-	-	-	-
Stadtkreis Pforzheim	-	/	-	-	-	-	-	-	-	-
Landkreise	-	/	81,3	139,1	232,7	202,3	/	379,2	251,8	98,3
Calw	-	/	28,1	113,3	93,9	171,5	193,1	247,6	249,2	403,6
Enzkreis	-	/	45,3	117,3	99,9	141,2	244,9	247,5	247,4	380,3
Freudenstadt	-	/	30,6	100,2	93,7	148,1	222,1	246,8	259,0	385,0
Region Nordschwarzwald	-	/	-	-	-	-	-	-	-	235,6
Region Nordschwarzwald	-	/	-	-	-	-	-	-	-	149,2
Regierungsbezirk Karlsruhe	33,8	107,8	91,5	143,9	141,1	212,8	269,8	401,8	155,2	78,1
Stadtkreis Freiburg im Breisgau	/	/	/	/	-	-	/	386,7	225,4	/
Landkreise	27,0	/	81,3	139,1	232,7	202,3	/	379,2	251,8	98,3
Breisgau-Hochschwarzwald	28,1	113,3	93,9	171,5	193,1	247,6	249,2	403,6	232,1	67,0
Emmendingen	45,3	117,3	99,9	141,2	244,9	247,5	247,4	380,3	242,1	81,5
Ortenaukreis	30,6	100,2	93,7	148,1	222,1	246,8	259,0	385,0	242,9	80,1
Region Südlicher Oberrhein	-	/	-	-	-	-	-	-	-	235,6
Landkreise	-	/	-	-	-	-	-	-	-	149,2
Rottweil	-	/	-	-	-	-	-	-	-	237,6
Schwarzwald-Baar-Kreis	-	/	-	-	-	-	-	-	-	217,0
Tuttlingen	-	/	-	-	-	-	-	-	-	-
Region Schwarzwald-Baar-Heuberg	-	/	92,7	134,5	346,7	/	/	313,8	869,9	410,5
Landkreise	/	102,5	116,1	147,7	/	/	/	373,5	240,4	80,5
Konstanz	/	115,6	/	/	/	/	/	/	248,6	/
Lörrach	30,6	96,5	130,3	318,3	179,6	247,5	300,2	851,6	382,5	91,1
Waldshut	30,6	99,7	113,1	267,4	219,9	246,9	275,1	791,1	298,4	81,3
Region Hochrhein-Bodensee	-	/	71,5	173,3	/	/	282,9	401,7	250,5	86,6
Regierungsbezirk Freiburg	-	/	80,0	99,5	159,4	172,8	/	325,0	272,4	/
Landkreise	-	/	82,1	140,6	163,5	205,0	275,0	376,7	259,2	95,4
Reutlingen	-	/	-	-	-	-	-	-	-	-
Tübingen	-	/	-	-	-	-	-	-	-	-
Zollernalbkreis	-	/	-	-	-	-	-	-	-	-
Region Neckar-Alb	-	/	-	-	-	-	-	-	-	-
Stadtkreis Ulm	-	/	-	-	-	-	-	-	-	-
Landkreise	-	/	96,0	134,0	/	-	/	212,5	539,8	72,2
Alb-Donau-Kreis	-	/	114,2	164,5	/	-	/	-	255,8	197,9
Biberach	-	/	97,6	149,2	/	-	294,1	212,5	297,0	134,8
Region Donau-Iller ²⁾	-	/	104,3	166,0	195,1	223,7	/	533,9	256,8	122,3
Landkreise	-	/	159,9	223,2	/	/	385,5	416,7	338,6	90,4
Bodenseekreis	-	/	-	-	-	-	-	-	-	241,4
Ravensburg	-	/	120,0	119,7	182,7	194,8	225,7	316,0	505,0	304,9
Sigmaringen	-	/	-	-	-	-	-	-	-	-
Region Bodensee-Oberschwaben	29,4	101,8	103,6	154,6	180,4	218,0	292,9	420,0	286,0	109,6
Regierungsbezirk Tübingen	33,4	109,4	79,5	171,3	186,7	235,3	265,7	644,9	246,7	86,1
Baden-Württemberg	34,2	118,7	92,6	179,4	210,0	273,9	265,5	578,1	273,4	95,5
dagegen	35,4	120,4	100,8	178,5	186,8	241,4	269,2	479,4	257,7	94,6
Endgültig 1982										
Mittel 1977/82										

1) Einschließlich Wintergemüse. - 2) Soweit Land Baden-Württemberg.

10. Entwicklung von Anbau und Ernte bei Gemüse in Unterglasanlagen 1967 bis 1983

Jahr	Unterglas- gemüse insgesamt	Darunter entfallen auf							
		Kohlrabi	Kopfsalat	Salatgurken	Tomaten	Rettich	Radies	Feldsalat	Stangen- bohnen
Anbaufläche in m ²									
1967	2 652 741	187 417	572 479	284 725	504 102	.	362 360	.	.
1968	2 541 182	198 646	473 160	199 533	461 723	545 895	404 499	.	.
1969	2 706 098	226 605	500 430	338 906	494 738	545 454	359 610	.	.
1970	2 893 321	231 435	532 813	388 995	529 819	619 341	329 490	.	.
1971	3 155 739	244 323	517 286	431 605	552 266	704 081	422 894	.	.
1972	3 034 826	210 844	518 701	410 185	540 427	657 225	411 248	.	.
1973	2 955 692	239 633	427 331	392 013	534 320	633 970	453 026	.	.
1974	3 020 646	216 124	463 937	417 234	570 732	729 236	409 482	.	.
1975	3 827 525	248 286	423 928	451 635	599 982	673 305	385 874	.	.
1976	4 106 946	202 920	450 557	492 306	583 678	718 296	405 290	.	.
1977	4 534 008	273 442	504 913	551 367	631 029	767 120	400 722	.	.
1978	4 345 985	240 711	431 589	524 700	632 534	717 708	368 675	.	.
1979	4 464 500	223 841	437 017	589 656	631 743	647 902	386 139	959 932	196 122
1980	4 389 770	212 077	465 018	493 619	626 781	659 864	339 791	886 199	240 081
1981	4 466 076	220 084	502 099	535 384	618 436	601 424	349 396	882 691	244 624
1982	4 386 458	247 618	466 080	536 574	579 593	583 842	304 797	935 646	257 112
1983	4 450 068	194 269	521 500	561 364	623 053	542 049	325 117	951 182	221 937
Ertrag in kg/m ²									
1967	6,1	4,1	4,5	14,2	8,9	.	3,0	.	.
1968	5,6	4,3	4,2	12,6	9,9	3,7	3,0	.	.
1969	5,9	4,6	4,3	12,2	9,0	3,8	3,5	.	.
1970	5,7	3,6	3,9	11,5	8,8	4,1	2,7	.	.
1971	5,9	3,6	4,0	13,9	8,5	4,1	2,7	.	.
1972	5,9	4,0	4,0	13,7	7,8	4,5	2,8	.	.
1973	5,8	4,2	3,8	15,5	7,7	3,1	3,0	.	.
1974	6,0	3,9	3,8	15,2	8,1	3,8	2,4	.	.
1975	6,3	4,1	3,5	16,2	8,5	4,5	1,7	.	.
1976	5,1	3,7	4,1	15,2	8,4	4,0	2,1	.	.
1977	5,3	3,5	5,7	16,2	7,1	4,5	2,2	.	.
1978	5,8	3,8	4,3	16,9	7,6	4,6	2,0	.	.
1979	5,0	3,4	3,6	13,2	9,3	4,8	1,9	1,1	2,5
1980	5,2	3,5	4,6	17,0	7,8	4,6	2,3	1,1	2,3
1981	5,6	3,9	4,7	18,4	8,6	5,1	2,0	1,1	2,6
1982	5,3	3,5	4,0	17,3	8,6	4,7	2,2	1,1	2,9
1983	5,8	4,0	5,1	18,7	9,1	4,3	2,3	1,1	3,2
Ernte in 1000 kg									
1967	16 127	768	2 576	4 043	4 487	.	1 087	.	.
1968	14 236	854	1 987	2 514	4 571	2 020	1 213	.	.
1969	15 966	1 042	2 152	4 135	4 453	2 127	1 259	.	.
1970	16 492	833	2 078	4 473	4 662	2 539	890	.	.
1971	18 619	880	2 069	5 999	4 694	2 887	1 142	.	.
1972	17 905	843	2 075	5 620	4 215	2 958	1 151	.	.
1973	17 143	1 006	1 624	6 076	4 114	1 965	1 359	.	.
1974	18 124	843	1 763	6 342	4 623	2 771	983	.	.
1975	24 244	1 018	1 484	7 316	5 100	3 030	656	.	.
1976	20 992	741	1 870	7 500	4 930	2 838	848	.	.
1977	23 830	957	2 878	8 932	4 480	3 452	882	.	.
1978	25 090	918	1 853	8 863	4 807	3 316	735	.	.
1979	22 240	766	1 585	7 775	5 875	3 099	734	1 056	490
1980	22 944	737	2 147	8 400	4 889	3 008	769	975	552
1981	25 074	853	2 372	9 849	5 319	3 050	707	971	636
1982	23 306	870	1 863	9 306	4 985	2 716	656	1 029	746
1983	25 709	783	2 641	10 479	5 670	2 352	763	1 046	710

Pflanzliche Produktion

11. Entwicklung der Apfelernte nach Standortgruppen, Ernteverwendung und Qualität 1977 bis 1983

Jahr	Apfelernte insgesamt ¹⁾	Davon entfallen auf die Standortgruppen							
		Markttobstbau				Übriger Anbau (Streu- und Gartenobstbau)			
		insgesamt		davon Tafelobst		insgesamt		darunter Tafelobst	
		Eßobst	Verwertungsobst	Qualitätsklassen		Eßobst	Verwertungsobst	Eßobst	Verwertungsobst
1000 dt									
1977	6 252,9	1 218,2	578,4	1 113,9	682,7	1 688,0	2 747,7	373,4	609,2
1978	9 568,4	1 639,1	782,1	1 331,7	1 089,5	2 491,9	4 558,9	629,4	1 168,9
1979	11 928,3	1 787,9	952,6	1 362,0	1 378,5	2 696,2	6 299,3	762,4	1 778,9
1980	10 307,7	1 627,2	834,7	1 329,4	1 132,5	2 471,3	5 219,4	733,0	1 557,7
1981	3 518,2	476,1	148,1	369,5	254,7	1 030,4	1 841,2	205,3	381,3
1982	16 726,7	1 746,5	1 197,3	715,3	2 228,5	3 389,8	9 595,9	923,4	2 770,2
1983	5 960,6	1 290,1	554,1	752,4	1 091,8	1 412,3	2 669,9	294,0	545,9

1) Einschließlich nicht abgeerntete Äpfel.

12. Entwicklung der Ernte von Tafeläpfeln nach Standortgruppen, Obstdlandschaften und Sorten 1979 bis 1983

Jahr	Obstlandschaft	Tafel-äpfel insgesamt	Darunter								
			Golden Delicious	Goldparmäne	Cox Orange	Jonathan	James Grieve	Boskoop	Weißer Winterglockenapfel	Brettacher	Gewürzluiken
1000 dt											

Markttobstbau											
1979	Rheintal	308,1	146,7	35,6	18,9	7,6	8,2	35,1	0,3	0,8	.
	Bodenseegebiet	1 733,2	656,4	100,8	190,0	72,3	48,9	337,9	140,9	16,6	.
	Neckartal	512,0	130,0	62,2	50,2	29,1	15,8	38,3	10,5	24,7	2,2
	Sonstige Gebiete	187,2	51,2	19,5	17,4	18,6	8,2	10,1	10,3	3,8	.
	Zusammen	2 740,5	984,3	218,1	276,5	127,6	81,1	421,4	162,0	45,9	2,2
1980	Rheintal	315,9	123,8	34,8	28,6	11,8	7,8	17,6	.	1,4	.
	Bodenseegebiet	1 303,7	564,8	75,8	119,0	62,4	37,9	181,7	138,6	3,2	.
	Neckartal	631,6	203,4	43,4	43,5	35,6	15,1	45,0	15,2	18,7	5,9
	Sonstige Gebiete	210,7	66,8	24,3	13,9	17,8	9,1	10,4	3,2	5,9	.
	Zusammen	2 461,9	958,8	178,3	205,0	127,6	69,9	254,7	157,0	29,2	5,9
1981	Rheintal	74,4	32,6	4,3	3,8	/	/	8,7	.	/	.
	Bodenseegebiet	434,2	258,3	25,0	50,0	17,8	/	22,5	17,2	/	.
	Neckartal	78,9	16,2	5,3	7,5	9,8	/	2,5	/	3,1	/
	Sonstige Gebiete	36,8	14,7	2,1	3,1	/	/	1,3	/	/	.
	Zusammen	624,2	321,8	36,7	64,4	32,9	11,3	35,0	18,2	11,4	/
1982	Rheintal	415,7	137,7	31,9	22,3	/	/	36,1	.	/	.
	Bodenseegebiet	1 622,4	545,1	58,5	97,9	32,9	/	342,1	162,5	/	.
	Neckartal	687,2	162,4	41,3	30,3	25,0	/	59,8	/	31,7	.
	Sonstige Gebiete	218,5	55,1	17,8	11,8	/	/	18,4	/	/	.
	Zusammen	2 943,8	900,3	149,5	162,3	82,3	73,7	456,4	185,3	60,5	.
1983	Rheintal	228,8	79,1	12,7	8,6	/	/	17,9	.	/	.
	Bodenseegebiet	1 203,4	555,0	33,3	120,9	36,1	/	151,2	79,6	/	.
	Neckartal	309,7	88,9	13,9	16,0	15,6	/	21,1	/	6,8	.
	Sonstige Gebiete	102,3	23,8	6,7	5,6	/	/	5,4	/	/	.
	Zusammen	1 844,2	746,8	66,6	151,1	71,2	41,6	195,6	94,3	11,2	.

Übriger Anbau (Streu- und Gartenobstbau)											
1979	Rheintal	299,2	.	35,2	.	.	.	121,7	.	71,4	15,3
	Bodenseegebiet	166,0	.	20,7	.	.	.	128,3	.	8,1	5,7
	Neckartal	1 117,8	.	100,6	.	.	.	134,4	.	458,4	421,5
	Sonstige Gebiete	958,3	.	110,4	.	.	.	238,8	.	424,7	174,0
	Zusammen	2 541,3	.	266,9	.	.	.	623,2	.	962,6	616,5
1980	Rheintal	302,1	.	19,4	.	.	.	165,6	.	55,1	26,1
	Bodenseegebiet	89,9	.	15,4	.	.	.	63,9	.	2,8	5,2
	Neckartal	1 188,9	.	75,1	.	.	.	187,5	.	400,7	524,3
	Sonstige Gebiete	709,8	.	92,7	.	.	.	253,7	.	146,4	213,5
	Zusammen	2 290,7	.	202,6	.	.	.	670,7	.	605,0	769,1
1981	Rheintal	77,3	.	5,9	.	.	.	32,8	.	26,8	1,4
	Bodenseegebiet	22,6	.	4,9	.	.	.	9,9	.	2,1	1,5
	Neckartal	312,7	.	18,7	.	.	.	13,8	.	171,1	109,1
	Sonstige Gebiete	174,1	.	22,4	.	.	.	55,6	.	59,1	36,6
	Zusammen	586,6	.	51,8	.	.	.	112,1	.	259,1	148,7
1982	Rheintal	493,2	.	/	.	.	.	284,3	.	79,1	63,8
	Bodenseegebiet	132,3	.	/	.	.	.	96,4	.	9,7	.
	Neckartal	1 929,9	.	168,1	.	.	.	304,8	.	767,0	689,9
	Sonstige Gebiete	1 138,2	.	116,5	.	.	.	425,5	.	267,0	322,3
	Zusammen	3 693,6	.	334,2	.	.	.	1 111,0	.	1 122,8	1 076,0
1983	Rheintal	84,1	.	17,1	.	.	.	30,2	.	15,8	6,5
	Bodenseegebiet	67,6	.	/	.	.	.	41,3	.	4,8	.
	Neckartal	403,2	.	31,6	.	.	.	70,6	.	195,9	105,1
	Sonstige Gebiete	285,0	.	30,0	.	.	.	109,0	.	82,2	62,9
	Zusammen	839,9	.	94,7	.	.	.	251,1	.	298,7	174,5

13. Entwicklung der Obsternten 1971 bis 1983

Jahr	Baumobst							Beerenobst (einschließlich Erdbeeren)	Obst insgesamt (einschließlich (Erdbeeren)
	Zusammen	Darunter							
		Äpfel	Birnen	Kirschen	Pflaumen/ Zwetschgen	Mirabellen/ Renekloden	Pfirsische		
1000 dt									
1971	17 028,5	10 650,6	3 371,3	1 075,1	1 542,4	115,4	220,4	464,9	17 493,4
1972	7 785,6	4 441,1	2 026,8	172,7	1 047,6	50,5	32,2	467,2	8 252,8
1973	20 123,7	12 651,5	4 108,0	911,7	2 068,4	119,3	195,8	491,9	20 615,6
1974	11 669,3	6 259,3	2 677,8	669,0	1 778,7	130,2	138,1	401,8	12 071,1
1975	20 594,9	14 015,0	5 036,6	731,7	699,9	41,8	15,3	482,1	21 077,0
1976	14 521,6	7 459,8	4 411,7	732,8	1 671,7	123,2	89,8	391,6	14 913,2
1977	10 259,9	6 252,9	2 668,0	265,2	989,6	46,5	16,1	354,5	10 614,5
1978	16 822,1	9 568,4	3 321,3	851,9	2 628,2	199,9	221,2	510,9	17 333,0
1979	17 437,7	11 928,3	3 345,0	934,7	1 047,7	78,6	56,8	477,5	17 915,2
1980	16 852,6	10 307,7	3 321,8	521,1	2 310,3	179,1	161,9	539,8	17 392,4
1981	7 693,7	3 518,2	2 822,6	462,2	779,0	40,3	64,4	389,2	8 082,9
1982	26 057,2	16 726,7	5 021,2	1 173,3	2 721,5	167,4	174,1	459,0	26 516,2
1983	13 039,9	5 960,6	4 524,9	882,6	1 421,4	115,4	99,1	447,5	13 487,4

1) Ergebnisse der Ergänzenden Ernteermittlung; bei Sauerkirschen und Beerenobst: Ergebnisse der Berichterstatterschätzung.

14. Baumobsternte und -verwendung 1983

Obstart	Ertrag insgesamt	Von der Gesamternte 1983 entfallen auf										
		Selbstverbrauch als					Verkauf als					nicht abgeerntet
		Eßobst		Verwertungsobst			Eßobst		Verwertungsobst.			
		dt	%	dt	%	dt	%	dt	%	dt	%	
Äpfel												
Marktobstbau	1 844 237	7	134 560	10	187 598	63	1 155 575	20	366 504	.	.	
Übriger Anbau (Streu- und Gartenobstbau)	4 116 336	19	775 222	34	1 418 192	16	637 066	30	1 251 723	1	34 133	
Zusammen	5 960 573	15	909 782	27	1 605 790	30	1 792 641	27	1 618 227	1	34 133	
Birnen	4 524 896	15	659 530	33	1 505 051	12	550 754	37	1 673 365	3	136 196	
Süßkirschen	768 391	16	121 457	31	239 041	23	174 746	24	189 287	6	43 860	
Sauerkirschen	114 212	11	12 206	25	28 570	18	20 241	45	51 912	1	1 283	
Pflaumen/Zwetschgen	1 421 365	16	219 273	31	445 505	34	487 731	16	230 227	3	38 629	
Mirabellen/Renekloden	115 370	19	21 627	35	40 065	24	27 926	22	25 752	.	.	
Aprikosen	1 961	56	1 103	28	558	12	231	4	69	.	.	
Pfirsiche	99 057	27	26 467	24	24 002	39	38 950	10	99 638	.	.	
Walnüsse	34 088	56	19 083	17	5 870	22	7 557	5	1 578	.	.	
Baumobst insgesamt	13 039 913	15	1 990 528	30	3 894 452	24	3 100 777	29	3 800 055	2	254 101	

1) Ergebnisse der Ergänzenden Ernteermittlung; bei Sauerkirschen, Aprikosen und Walnüssen: Ergebnisse der Berichterstatterschätzung.

Pflanzliche Produktion

15. Obsternte in den Stadt- und Landkreisen 1983

Kreis Region Regierungsbezirk Land	Äpfel								
	Marktoftobstbau			Streu- und Gartenobstbau			insgesamt		
	insgesamt	darunter Verkauf als EObst	Geldwert der Gesamternte	insgesamt	darunter Verkauf als EObst	Geldwert der Gesamternte	insgesamt	darunter Verkauf als EObst	Geldwert der Gesamternte
	dt		1 000 DM	dt		1 000 DM	dt		1 000 DM
Stadtkreis Stuttgart, Landeshauptstadt	8 970	6 638	1 130	41 289	13 213	3 172	50 259	19 851	4 302
Landkreise									
Böblingen	6 417	3 400	283	73 853	16 248	1 929	80 270	19 648	2 212
Esslingen	19 401	10 283	1 455	335 495	50 324	16 546	354 896	60 607	18 001
Göppingen	19 581	12 923	1 750	289 575	40 540	11 424	309 156	53 463	13 174
Ludwigsburg	59 801	30 499	4 416	190 318	39 967	9 118	250 119	70 466	13 534
Rems-Murr-Kreis	79 101	51 416	5 334	290 288	66 766	12 342	369 389	118 182	17 676
Region Mittlerer Neckar	193 271	115 159	14 368	1 220 818	227 058	54 531	1 414 089	342 217	68 899
Stadtkreis Heilbronn	9 921	8 433	867	11 333	2 039	664	21 254	10 472	1 531
Landkreise									
Heilbronn	82 042	59 070	6 252	122 696	42 944	6 842	204 738	102 014	13 094
Hohenlohekreis	56 117	34 231	3 969	60 673	15 168	2 547	116 790	49 399	6 516
Schwäbisch Hall	3 672	1 102	152	80 006	3 200	2 834	83 678	4 302	2 986
Main-Tauber-Kreis	15 180	10 322	1 252	95 756	5 745	3 954	110 936	16 067	5 206
Region Franken	166 932	113 158	12 492	370 464	69 096	16 841	537 396	182 254	29 333
Landkreise									
Heidenheim	2 245	382	163	58 008	5 801	2 769	60 253	6 183	2 932
Ostalbkreis	1 506	286	91	104 010	9 361	3 949	105 516	9 647	4 040
Region Ostwürttemberg	3 751	668	254	162 018	15 162	6 718	165 769	15 830	6 972
Regierungsbezirk Stuttgart	363 954	228 985	27 114	1 753 300	311 316	78 090	2 117 254	540 301	105 204
Stadtkreise									
Baden-Baden	1 564	845	125	15 425	617	711	16 989	1 462	836
Karlsruhe	853	324	82	15 685	3 451	1 404	16 538	3 775	1 486
Landkreise									
Karlsruhe	11 797	6 488	911	106 199	10 620	3 990	117 996	17 108	4 901
Rastatt	3 837	1 189	175	124 522	4 981	3 782	128 359	6 170	3 957
Region Mittlerer Oberrhein	18 051	8 846	1 293	261 831	19 669	9 887	279 882	28 515	11 180
Stadtkreise									
Heidelberg	2 871	2 153	278	17 783	2 845	800	20 654	4 998	1 078
Mannheim	483	483	53	12 024	601	1 159	12 507	1 084	1 212
Landkreise									
Neckar-Odenwald-Kreis	4 576	3 478	388	73 118	13 892	3 633	77 694	17 370	4 021
Rhein-Neckar-Kreis	43 589	27 461	4 177	127 811	42 178	6 890	171 400	69 639	11 067
Region Unterer Neckar	51 519	33 575	4 896	230 736	59 516	12 482	282 255	93 091	17 378
Stadtkreis Pforzheim	4	3	0	4 561	273	400	4 565	276	400
Landkreise									
Calw	398	92	24	57 808	4 047	2 224	58 206	4 139	2 248
Enzkreis	1 251	438	78	71 037	8 525	3 139	72 288	8 963	3 217
Freudenstadt	865	130	38	60 626	3 031	2 020	61 491	3 161	2 058
Region Nordschwarzwald	2 518	663	140	194 032	15 876	7 783	196 550	16 539	7 923
Regierungsbezirk Karlsruhe	72 088	43 084	6 329	686 599	95 061	30 152	758 687	138 145	36 481
Stadtkreis Freiburg im Breisgau	1 715	137	94	8 231	1 399	594	9 946	1 536	688
Landkreise									
Breisgau-Hochschwarzwald	39 789	12 732	3 732	16 140	1 129	1 017	55 929	13 861	4 749
Emmendingen	38 500	20 020	3 047	22 512	6 528	1 408	61 012	26 548	4 455
Ortenaukreis	66 205	26 482	4 776	238 024	40 464	11 612	304 229	66 946	16 388
Region Südlicher Oberrhein	146 209	59 371	11 649	284 907	49 520	14 631	431 116	108 891	26 280
Landkreise									
Rottweil	995	488	71	78 960	6 316	3 492	79 955	6 804	3 563
Schwarzwald-Baar-Kreis	34	.	1	18 107	.	659	18 141	.	660
Tuttlingen	63	.	1	21 792	3 705	1 077	21 855	3 705	1 078
Region Schwarzwald-Baar-Heuberg	1 092	488	73	118 859	10 021	5 228	119 951	10 509	5 301
Landkreise									
Konstanz	114 098	87 855	10 130	78 646	29 885	4 265	192 744	117 740	14 395
Lörrach	17 604	9 682	1 049	33 332	5 666	1 447	50 936	15 348	2 496
Waldshut	15 413	8 940	938	40 165	3 213	1 330	55 578	12 153	2 268
Region Hochrhein-Bodensee	147 115	106 477	12 117	152 143	38 764	7 042	299 258	145 241	19 159
Regierungsbezirk Freiburg	294 416	166 336	23 839	555 909	98 305	26 901	850 325	264 641	50 740
Landkreise									
Reutlingen	6 344	2 347	368	163 290	19 595	5 921	169 634	21 942	6 289
Tübingen	8 113	4 057	537	139 397	11 152	5 072	147 510	15 209	5 609
Zollernalbkreis	2 174	1 130	126	101 446	5 072	3 682	103 620	6 202	3 808
Region Neckar-Alb	16 631	7 534	1 031	404 133	35 819	14 675	420 764	43 353	15 706
Stadtkreis Ulm	899	665	81	31 610	6 006	1 011	32 509	6 671	1 092
Landkreise									
Alb-Donau-Kreis	15 471	7 890	908	257 219	30 867	9 183	272 690	38 757	10 091
Biberach	5 598	2 743	296	190 801	15 264	6 444	196 399	18 007	6 740
Region Donau-Iller ¹⁾	21 968	11 298	1 285	479 630	52 137	16 638	501 598	63 435	17 923
Landkreise									
Bodenseekreis	865 655	614 615	59 850	41 150	17 694	1 925	906 805	632 309	61 775
Ravensburg	208 280	83 312	10 806	130 387	16 950	4 720	338 667	100 262	15 526
Sigmaringen	1 245	411	75	65 228	9 784	2 556	66 473	10 195	2 631
Region Bodensee-Oberschwaben	1075 180	698 338	70 731	236 765	44 428	9 201	1 311 945	742 766	79 932
Regierungsbezirk Tübingen	1 113 779	717 170	73 047	1 120 528	132 384	40 514	2 234 307	849 554	113 561
Baden-Württemberg	1 844 237	1 155 575	130 329	4 116 336	637 066	175 657	5 960 573	1 792 641	305 986

1) Soweit Land Baden-Württemberg.

Noch: 15. Obsternte in den Stadt- und Landkreisen 1983

Kreis Region Regierungsbezirk Land	Birnen			Süßkirschen			Sauerkirschen		
	insgesamt	darunter Verkauf als Eßobst	Geldwert der Gesamternte	insgesamt	darunter Verkauf als Eßobst	Geldwert der Gesamternte	insgesamt	darunter Verkauf als Eßobst	Geldwert der Gesamternte
	dt		1 000 DM	dt		1 000 DM	dt		1 000 DM
Stadtkreis Stuttgart, Landeshauptstadt	82 107	18 347	4 144	14 774	7 978	4 029	6 025	2 410	1 081
Landkreise									
Böblingen	229 548	25 407	6 295	8 578	3 431	2 389	2 727	545	662
Esslingen	244 201	25 432	7 401	69 632	20 193	12 099	4 715	943	785
Göppingen	233 330	16 611	6 468	16 643	2 996	4 119	1 508	75	339
Ludwigsburg	299 814	34 465	9 352	38 138	16 018	8 312	5 544	610	1 182
Rems-Murr-Kreis	203 328	30 433	6 790	31 945	8 945	6 401	6 909	1 520	1 166
Region Mittlerer Neckar	1 292 328	150 695	40 450	179 710	59 561	37 349	27 428	6 103	5 215
Stadtkreis Heilbronn	16 636	4 936	824	3 584	1 004	688	626	56	96
Landkreise									
Heilbronn	193 339	30 653	6 631	25 138	3 770	4 667	6 355	763	1 148
Hohenlohekreis	131 493	14 793	3 733	9 203	1 105	1 557	2 835	425	423
Schwäbisch Hall	209 661	4 322	4 794	4 719	1 038	1 098	1 094	175	256
Main-Tauber-Kreis	75 565	1 972	2 813	9 909	1 784	2 174	1 733	208	379
Region Franken	626 694	56 676	18 795	52 553	8 701	10 184	12 643	1 627	2 302
Landkreise									
Heidenheim	58 199	1 191	2 758	818	74	162	1 317	119	187
Ostalbkreis	89 481	7 207	3 221	5 304	1 166	952	1 224	49	215
Region Ostwürttemberg	147 680	8 398	5 979	6 122	1 240	1 114	2 541	168	402
Regierungsbezirk Stuttgart	2 066 702	215 769	65 224	238 385	69 502	48 647	42 612	7 898	7 919
Stadtkreise									
Baden-Baden	24 254	2 410	874	4 933	2 762	863	376	41	52
Karlsruhe	30 533	7 365	2 137	9 388	1 784	1 729	1 161	151	219
Landkreise									
Karlsruhe	226 235	16 887	6 959	34 993	3 499	5 172	3 188	638	566
Rastatt	81 312	2 653	1 740	23 435	2 108	3 435	3 557	605	513
Region Mittlerer Oberrhein	362 334	29 315	11 710	72 749	10 153	11 199	8 282	1 435	1 350
Stadtkreise									
Heidelberg	17 899	7 419	2 769	5 328	3 144	1 286	1 742	105	245
Mannheim	23 642	2 150	2 022	3 982	159	934	711	28	116
Landkreise									
Neckar-Odenwald-Kreis	81 500	7 485	2 470	13 161	1 316	2 396	690	35	131
Rhein-Neckar-Kreis	183 792	50 489	6 886	37 822	11 726	6 389	9 670	484	1 361
Region Unterer Neckar	306 833	67 543	12 147	60 293	16 345	11 005	12 813	652	1 853
Stadtkreis Pforzheim	8 089	394	528	1 984	575	303	186	30	17
Landkreise									
Calw	49 391	1 992	1 380	4 372	175	944	117	2	17
Enzkreis	180 382	18 238	5 641	18 578	2 971	4 121	1 268	51	258
Freudenstadt	39 238	785	761	1 404	43	329	111	2	21
Region Nordschwarzwald	277 100	21 409	8 310	26 338	3 764	5 697	1 682	85	313
Regierungsbezirk Karlsruhe	946 267	118 267	32 167	159 380	30 262	27 901	22 777	2 172	3 516
Stadtkreis Freiburg im Breisgau	14 066	3 513	1 081	4 788	.	617	689	.	77
Landkreise									
Breisgau-Hochschwarzwald	34 941	5 813	1 842	35 271	6 349	5 111	4 417	1 148	723
Emmendingen	37 169	13 298	2 191	38 243	7 648	5 175	2 836	1 900	431
Ortenaukreis	114 747	21 746	4 722	149 548	19 442	17 982	2 600	1 248	445
Region Südlicher Oberrhein	200 923	44 370	9 836	227 850	33 439	28 885	10 542	4 296	1 676
Landkreise									
Rottweil	40 026	4 806	1 916	1 710	17	426	261	5	71
Schwarzwald-Baar-Kreis	21 114	.	610	737	.	98	391	.	111
Tuttlingen	16 308	978	502	1 177	47	284	171	.	45
Region Schwarzwald-Baar-Heuberg	77 448	5 784	3 028	3 624	64	808	823	5	227
Landkreise									
Konstanz	143 186	22 430	4 267	6 166	2 898	1 577	1 654	976	330
Lörrach	67 308	16 569	2 715	48 912	9 783	8 031	5 867	235	807
Waldshut	52 280	7 630	1 804	15 489	3 718	2 669	1 443	433	316
Region Hochrhein-Bodensee	262 774	46 629	8 786	70 567	16 399	12 277	8 964	1 644	1 453
Regierungsbezirk Freiburg	541 145	96 783	21 650	302 041	49 902	41 970	20 329	5 945	3 356
Landkreise									
Reutlingen	95 522	15 431	3 351	17 759	6 393	4 111	3 379	777	769
Tübingen	106 649	8 591	3 097	10 474	629	2 098	824	58	78
Zollernalbkreis	109 203	3 273	3 119	6 122	61	1 324	2 063	.	235
Region Neckar-Alb	311 374	27 295	9 567	34 355	7 083	7 533	6 266	835	1 082
Stadtkreis Ulm	8 565	1 575	302	278	31	47	487	49	65
Landkreise									
Alb-Donau-Kreis	109 102	13 199	3 131	701	28	152	424	.	78
Biberach	84 859	3 534	2 466	178	19	46	271	.	57
Region Donau-Iller ¹⁾	202 526	18 308	5 899	1 157	78	245	1 182	49	200
Landkreise									
Bodenseekreis	173 916	56 540	6 990	25 619	14 347	6 043	19 490	3 313	4 218
Ravensburg	225 516	12 618	7 979	7 275	3 564	2 110	1 368	27	323
Sigmaringen	57 450	5 174	1 786	179	8	51	188	2	50
Region Bodensee-Oberschwaben	456 882	74 332	16 755	33 073	17 919	8 204	21 046	3 342	4 591
Regierungsbezirk Tübingen	970 782	119 935	32 221	68 585	25 080	15 982	28 494	4 226	5 873
Baden-Württemberg	4 524 896	550 754	151 262	768 391	174 746	134 500	114 212	20 241	20 664

1) Soweit Land Baden-Württemberg.

Pflanzliche Produktion

Noch: 15. Obsternte in den Stadt- und Landkreisen 1983

Kreis Region Regierungsbezirk Land	Pflaumen/Zwetschgen			Mirabellen/Renekloden			Aprikosen		
	insgesamt	darunter Verkauf als EObst	Geldwert der Gesamternte	insgesamt	darunter Verkauf als EObst	Geldwert der Gesamternte	insgesamt	darunter Verkauf als EObst	Geldwert der Gesamternte
	dt		1 000 DM	dt		1 000 DM	dt		1 000 DM
Stadtkreis Stuttgart, Landeshauptstadt	17 083	8 883	1 989	3 332	1 233	480	106	7	21
Landkreise									
Böblingen	21 485	9 238	2 104	2 398	240	421	8	.	2
Esslingen	40 257	9 259	3 106	3 901	507	532	97	17	19
Göppingen	23 712	2 608	2 019	2 373	475	338	22	11	4
Ludwigsburg	34 456	7 925	2 506	5 771	1 154	786	196	2	43
Rems-Murr-Kreis	29 170	7 584	1 755	3 966	1 150	444	61	4	7
Region Mittlerer Neckar	166 163	45 497	13 479	21 741	4 759	3 001	490	41	96
Stadtkreis Heilbronn	2 925	673	140	1 175	188	113	5	.	1
Landkreise									
Heilbronn	37 858	5 300	2 807	5 307	796	582	42	4	12
Hohenlohekreis	26 741	8 557	1 141	1 263	114	102	5	.	2
Schwäbisch-Hall	24 139	1 448	1 057	875	70	100	24	.	5
Main-Tauber-Kreis	28 001	3 920	1 439	2 175	130	254	16	.	3
Region Franken	119 664	19 898	6 584	10 795	1 298	1 151	92	4	23
Landkreise									
Heidenheim	19 129	2 104	1 494	1 003	30	121	.	.	.
Ostalbkreis	21 543	2 585	1 372	1 439	86	220	11	.	2
Region Ostwürttemberg	40 672	4 689	2 866	2 442	116	341	11	.	2
Regierungsbezirk Stuttgart	326 499	70 084	22 929	34 978	6 173	4 493	593	45	121
Stadtkreise									
Baden-Baden	29 350	15 555	1 505	2 316	1 089	211	4	.	1
Karlsruhe	15 456	4 173	1 458	2 427	413	348	82	9	16
Landkreise									
Karlsruhe	54 270	9 769	3 493	8 107	1 784	840	135	18	17
Rastatt	127 650	82 973	7 683	3 956	1 938	357	10	.	2
Region Mittlerer Oberrhein	226 726	112 470	14 139	16 806	5 224	1 756	231	27	36
Stadtkreise									
Heidelberg	10 108	4 144	350	2 504	1 252	254	160	.	32
Mannheim	7 399	370	632	2 190	131	189	54	.	9
Landkreise									
Neckar-Odenwald-Kreis	20 963	1 677	1 314	1 432	114	135	9	5	2
Rhein-Neckar-Kreis	84 009	31 083	4 605	9 663	4 155	1 021	379	76	41
Region Unterer Neckar	122 479	37 274	6 901	15 789	5 652	1 599	602	81	84
Stadtkreis Pforzheim	1 422	199	97	533	85	53	4	1	0
Landkreise									
Calw	5 745	575	420	196	22	34	.	.	.
Enzkreis	20 283	3 448	1 402	3 064	398	415	27	.	4
Freudenstadt	6 670	333	225	223	7	26	.	.	.
Region Nordschwarzwald	34 120	4 555	2 144	4 016	512	528	31	1	4
Regierungsbezirk Karlsruhe	383 325	154 299	23 184	36 611	11 388	3 883	864	109	124
Stadtkreis Freiburg im Breisgau	7 465	1 941	415	3 485	244	365	42	.	6
Landkreise									
Breisgau-Hochschwarzwald	57 669	6 920	4 666	5 942	1 545	562	23	3	4
Emmendingen	34 660	20 103	3 046	4 108	1 889	337	32	14	3
Ortenaukreis	360 838	162 377	21 175	13 448	4 572	1 235	46	10	7
Region Südlicher Oberrhein	460 632	191 341	29 302	26 983	8 250	2 499	143	27	20
Landkreise									
Rottweil	7 663	613	539	644	13	72	.	.	.
Schwarzwald-Baar-Kreis	4 698	47	290	650	.	52	.	.	.
Tuttlingen	6 018	361	421	550	.	48	.	.	.
Region Schwarzwald-Baar-Heuberg	18 379	1 021	1 250	1 844	13	172	.	.	.
Landkreise									
Konstanz	13 355	2 804	1 005	1 033	176	113	114	29	18
Lörrach	54 427	23 404	2 784	1 558	311	183	68	13	13
Waldshut	9 484	2 086	608	1 013	142	128	13	.	2
Region Hochrhein-Bodensee	77 266	28 294	4 397	3 604	629	424	195	42	33
Regierungsbezirk Freiburg	556 277	220 656	34 949	32 431	8 892	3 095	338	69	53
Landkreise									
Reutlingen	24 646	4 683	1 313	2 060	432	455	53	.	15
Tübingen	8 594	1 203	546	726	44	172	15	.	5
Zollernalbkreis	17 428	349	927	963	29	211	.	.	.
Region Neckar-Alb	50 668	6 235	2 786	3 749	505	838	68	.	20
Stadtkreis Ulm	5 382	1 345	684	1 644	362	189	3	.	1
Landkreise									
Alb-Donau-Kreis	29 659	6 822	2 034	1 175	94	163	10	.	3
Biberach	11 779	824	1 003	699	28	106	.	.	.
Region Donau-Iller ¹⁾	46 820	8 991	3 721	3 518	484	458	13	.	4
Landkreise									
Bodenseekreis	39 268	23 561	3 149	2 990	359	351	69	8	8
Ravensburg	14 992	3 448	1 321	936	112	128	16	.	2
Sigmaringen	3 516	457	303	157	13	21	.	.	.
Region Bodensee-Oberschwaben	57 776	27 466	4 773	4 083	484	500	85	8	10
Regierungsbezirk Tübingen	155 264	42 692	11 280	11 350	1 473	1 796	166	8	34
Baden-Württemberg	1 421 365	487 731	92 342	115 370	27 926	13 267	1 961	231	332

1) Soweit Land Baden-Württemberg.

Noch: 15. Obsternte in den Stadt- und Landkreisen 1983.

Kreis Region Regierungsbezirk Land	Pflirsiche			Walnüsse			Johannisbeeren (rot und weiß)		
	insgesamt	darunter Verkauf als EBobst	Geldwert der Gesamternte	insgesamt	darunter Verkauf als EBobst	Geldwert der Gesamternte	insgesamt	darunter Verkauf als EBobst	Geldwert der Gesamternte
	dt		1 000 DM	dt		1 000 DM	dt		1 000 DM
Stadtkreis Stuttgart, Landeshauptstadt	6 468	2 782	1 210	411	169	113	9 522	3 809	2 188
Landkreise									
Böblingen	725	73	204	569	91	213	3 403	510	632
Esslingen	2 657	665	515	956	315	385	4 908	589	1 146
Göppingen	1 236	124	256	846	68	233	4 016	402	952
Ludwigsburg	7 943	2 224	1 567	1 852	407	747	6 204	620	1 093
Rems-Murr-Kreis	4 000	1 119	771	1 001	110	334	7 255	943	1 135
Region Mittlerer Neckar	23 029	6 987	4 523	5 635	1 160	2 025	35 308	6 873	7 146
Stadtkreis Heilbronn	519	93	73	144	53	83	655	59	58
Landkreise									
Heilbronn	4 192	545	741	1 813	363	552	3 813	419	556
Hohenlohekreis	419	38	50	833	50	194	1 902	152	241
Schwäbisch Hall	88		13	659	13	198	2 338	23	507
Main-Tauber-Kreis	495	4	67	799	16	280	2 713	81	484
Region Franken	5 713	680	944	4 248	495	1 307	11 421	734	1 846
Landkreise									
Heidenheim	21		3	120	7	15	1 612	37	287
Ostalbkreis	222	11	44	645	129	283	3 663	137	740
Region Ostwürttemberg	243	11	47	765	136	298	5 275	174	1 027
Regierungsbezirk Stuttgart	28 985	7 678	5 514	10 648	1 791	3 630	52 004	7 781	10 019
Stadtkreise									
Baden-Baden	1 184		83	29		9	6 186	4 392	1 255
Karlsruhe	4 187	795	712	565	96	183	2 066	331	355
Landkreise									
Karlsruhe	11 002	2 200	1 308	4 174	1 044	1 184	3 387	610	594
Rastatt	2 884	607	319	769	8	332	5 322	2 129	753
Region Mittlerer Oberrhein	19 257	3 602	2 422	5 537	1 148	1 708	16 961	7 462	2 957
Stadtkreise									
Heidelberg	4 847	3 829	497	121	25	51	1 956	1 291	357
Mannheim	1 128	91	171	138	18	49	1 715	86	475
Landkreise									
Neckar-Odenwald-Kreis	659	66	102	626	44	212	1 998	100	379
Rhein-Neckar-Kreis	13 006	8 583	1 445	2 718	1 468	706	10 257	2 462	1 513
Region Unterer Neckar	19 640	12 569	2 215	3 603	1 555	1 018	15 926	3 939	2 724
Stadtkreis Pforzheim	234	16	30	34		12	463	60	39
Landkreise									
Calw	68	18	18	127	1	38	1 781	36	261
Enzkreis	1 694	135	316	1 390	236	360	2 385	95	420
Freudenstadt	33	3	2	224	16	88	1 416	42	316
Region Nordschwarzwald	2 029	172	366	1 775	253	498	6 045	233	1 036
Regierungsbezirk Karlsruhe	40 926	16 343	5 003	10 915	2 956	3 224	38 932	11 634	6 717
Stadtkreis Freiburg im Breisgau	2 407		269	161		56	1 333		199
Landkreise									
Breisgau-Hochschwarzwald	2 078	665	281	1 277	140	465	2 056	555	388
Emmendingen	10 495	7 975	1 853	934	215	339	2 651	1 272	410
Ortenaukreis	8 288	5 139	1 028	3 235	744	1 190	15 261	9 462	2 328
Region Südlicher Oberrhein	23 268	13 779	3 431	5 607	1 099	2 050	21 301	11 289	3 325
Landkreise									
Rottweil	106		14	110	9	43	2 892	174	698
Schwarzwald-Baar-Kreis	5		1	22		8	2 871	57	557
Tuttlingen	5		0	32		13	2 112	63	418
Region Schwarzwald-Baar-Heuberg	116		15	164	9	64	7 875	294	1 673
Landkreise									
Konstanz	397	55	69	1 067	331	342	5 761	749	1 012
Lörrach	1 925	558	309	537	156	260	1 118	246	272
Waldshut	511	35	97	692	83	232	3 506	280	566
Region Hochrhein-Bodensee	2 833	648	475	2 296	570	834	10 385	1 275	1 850
Regierungsbezirk Freiburg	26 217	14 427	3 921	8 067	1 678	2 948	39 561	12 858	6 848
Landkreise									
Reutlingen	1 145	184	312	1 391	306	640	3 931	393	812
Tübingen	521	62	138	506	56	142	1 530	15	223
Zollernalbkreis	77		21	182		73	2 928	59	422
Region Neckar-Alb	1 743	246	471	2 079	362	855	8 389	467	1 457
Stadtkreis Ulm	11		2	76	17	22	2 180	349	354
Landkreise									
Alb-Donau-Kreis	72	6	14	229	5	80	4 113	165	752
Biberach	25	12	3	165	38	22	3 930	118	784
Region Donau-Iller ¹⁾	108	18	19	470	60	124	10 223	632	1 890
Landkreise									
Bodenseekreis	885	151	106	825	388	388	2 429	340	483
Ravensburg	188	87	25	1 038	322	431	3 753	225	962
Sigmaringen	5		1	46		14	2 528	430	481
Region Bodensee-Oberschwaben	1 078	238	132	1 909	710	833	8 710	995	1 926
Regierungsbezirk Tübingen	2 929	502	622	4 458	1 132	1 812	27 322	2 094	5 273
Baden-Württemberg	99 057	38 950	15 060	34 088	7 557	11 614	157 819	34 367	28 857

1) Soweit Land Baden-Württemberg.

Pflanzliche Produktion

Noch: 15. Obsternte in den Stadt- und Landkreisen 1983

Kreis Region Regierungsbezirk Land	Johannisbeeren (schwarz)			Stachelbeeren			Himbeeren		
	insgesamt	darunter Verkauf als EBobst	Geldwert der Gesamternte	insgesamt	darunter Verkauf als EBobst	Geldwert der Gesamternte	insgesamt	darunter Verkauf als EBobst	Geldwert der Gesamternte
	dt		1 000 DM	dt		1 000 DM	dt		1 000 DM
Stadtkreis Stuttgart, Landeshauptstadt	3 884	1 243	1 373	3 892	1 674	1 272	2 716	1 385	1 424
Landkreise									
Böblingen	3 342	501	907	1 266	190	392	969	97	441
Esslingen	5 483	493	1 591	1 468	250	380	4 151	830	2 101
Göppingen	2 420	218	732	1 291	129	363	747	67	300
Ludwigsburg	7 276	146	1 644	1 853	315	402	2 238	269	1 008
Rems-Murr-Kreis	6 529	522	1 213	1 472	177	328	1 490	656	611
Region Mittlerer Neckar	28 934	3 123	7 460	11 242	2 735	3 137	12 311	3 304	5 885
Stadtkreis Heilbronn	738	52	96	207	21	31	216	22	91
Landkreise									
Heilbronn	9 259	926	1 527	1 208	109	314	1 364	68	559
Hohenlohekreis	4 936	642	778	500	30	87	282	25	67
Schwäbisch Hall	2 515	25	566	767	31	218	434	.	114
Main-Tauber-Kreis	1 245	137	333	766	15	135	653	26	276
Region Franken	18 693	1 782	3 300	3 448	206	785	2 949	141	1 107
Landkreise									
Heidenheim	1 073	11	197	1 024	20	200	201	4	48
Ostalbkreis	1 593	48	331	1 399	70	342	707	49	295
Region Ostwürttemberg	2 666	59	528	2 423	90	542	908	53	343
Regierungsbezirk Stuttgart	50 293	4 964	11 288	17 113	3 031	4 464	16 168	3 498	7 335
Stadtkreise									
Baden-Baden	730	51	147	114	21	23	478	33	130
Karlsruhe	1 265	114	256	533	48	129	717	115	258
Landkreise									
Karlsruhe	5 905	531	1 256	790	95	155	1 161	197	356
Rastatt	4 547	682	1 025	356	93	69	2 701	1 675	957
Region Mittlerer Oberrhein	12 447	1 378	2 684	1 793	257	376	5 057	2 020	1 701
Stadtkreise									
Heidelberg	1 234	.	262	849	425	221	182	126	82
Mannheim	502	156	136	479	14	125	166	.	49
Landkreise									
Neckar-Odenwald-Kreis	1 234	49	245	856	34	151	427	9	189
Rhein-Neckar-Kreis	9 652	1 544	1 869	1 935	503	371	3 812	1 105	1 288
Region Unterer Neckar	12 622	1 749	2 512	4 119	976	868	4 587	1 240	1 608
Stadtkreis Pforzheim	596	.	36	198	30	19	367	169	72
Landkreise									
Calw	1 070	32	186	490	10	86	222	.	97
Enzkreis	1 641	131	381	441	22	98	594	53	189
Freudenstadt	604	18	160	408	29	123	255	3	116
Region Nordschwarzwald	3 911	181	763	1 537	91	326	1 438	225	474
Regierungsbezirk Karlsruhe	28 980	3 308	5 959	7 449	1 324	1 570	11 082	3 485	3 783
Stadtkreis Freiburg im Breisgau	702	.	213	389	.	86	327	10	182
Landkreise									
Breisgau-Hochschwarzwald	660	125	159	283	99	82	586	170	223
Emmendingen	1 135	182	195	125	64	35	260	75	97
Ortenaukreis	7 769	932	1 646	1 194	561	274	10 229	5 217	4 350
Region Südlicher Oberrhein	10 266	1 239	2 213	1 991	724	477	11 402	5 472	4 852
Landkreise									
Rottweil	1 553	62	387	746	67	213	435	9	156
Schwarzwald-Baar-Kreis	635	.	193	660	7	159	302	.	101
Tuttlingen	954	.	288	622	37	133	171	.	38
Region Schwarzwald-Baar-Heuberg	3 142	62	868	2 028	111	505	908	9	295
Landkreise									
Konstanz	4 440	355	849	433	56	95	413	37	241
Lörrach	250	3	48	203	8	61	1 889	623	621
Waldshut	676	7	133	225	9	49	571	63	166
Region Hochrhein-Bodensee	5 366	365	1 030	861	73	205	2 873	723	1 028
Regierungsbezirk Freiburg	18 774	1 666	4 111	4 880	908	1 187	15 183	6 204	6 175
Landkreise									
Reutlingen	4 885	782	1 274	1 332	133	311	1 371	219	830
Tübingen	1 138	23	234	374	11	37	232	58	119
Zollernalbkreis	1 934	39	393	967	10	97	300	6	126
Region Neckar-Alb	7 957	844	1 901	2 673	154	445	1 903	283	1 075
Stadtkreis Ulm	1 036	186	221	820	148	135	613	104	382
Landkreise									
Alb-Donau-Kreis	3 142	126	661	895	54	129	420	13	207
Biberach	1 116	45	269	561	28	153	709	14	252
Region Donau-Iller ¹⁾	5 294	357	1 151	2 276	230	417	1 742	131	841
Landkreise									
Bodenseekreis	3 502	350	800	273	60	60	1 177	165	634
Ravensburg	2 588	129	692	520	31	183	678	149	253
Sigmaringen	482	29	102	466	28	123	200	.	65
Region Bodensee-Oberschwaben	6 572	508	1 594	1 259	119	366	2 055	314	952
Regierungsbezirk Tübingen	19 823	1 709	4 646	6 208	503	1 228	5 700	728	2 868
Baden-Württemberg	117 870	11 647	26 004	35 650	5 766	8 449	48 133	13 915	20 161

1) Soweit Land Baden-Württemberg.

Schaubild 5

Entwicklung der Obsternten seit 1960

in Tausend dt

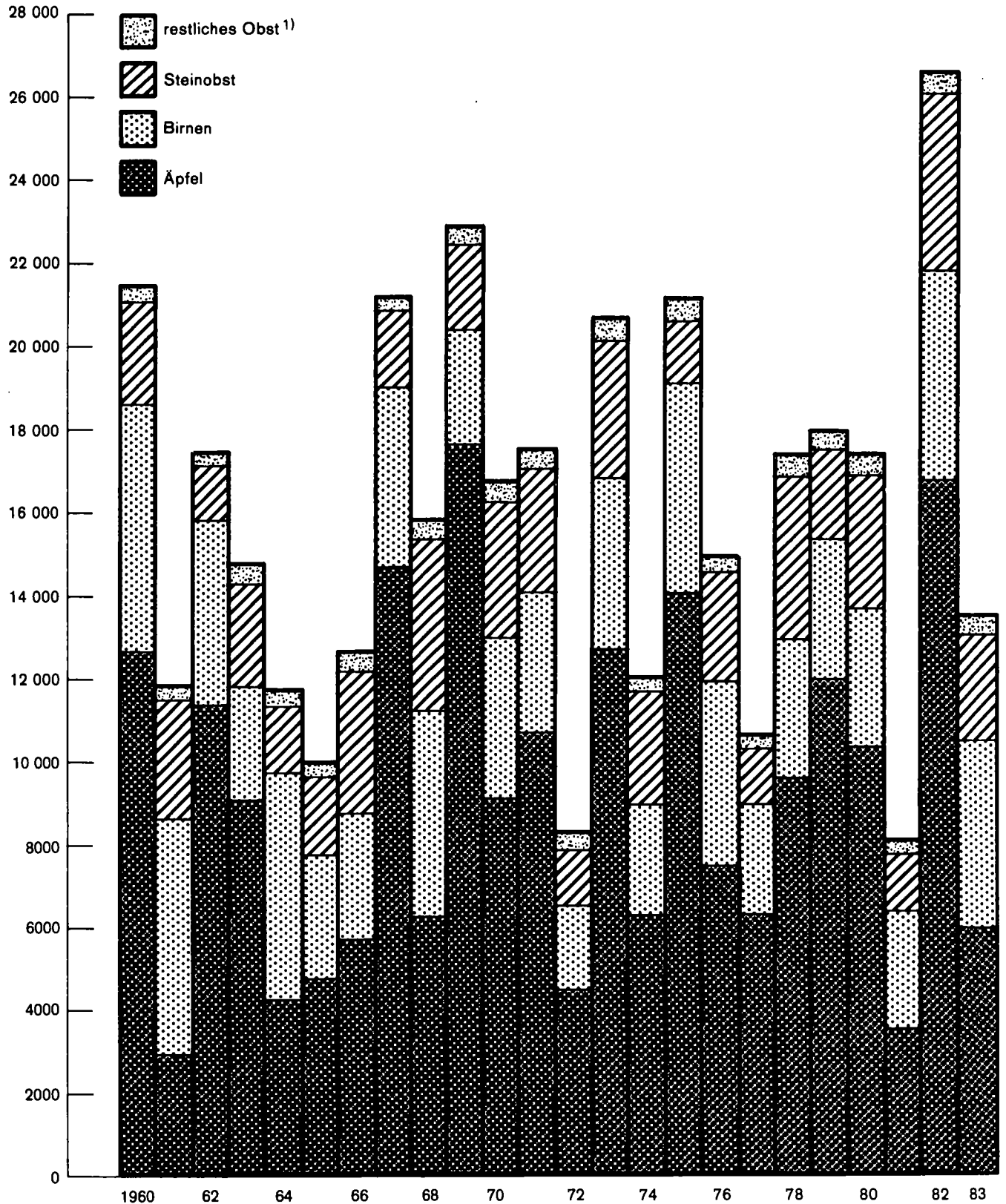

1) Einschließlich Erdbeeren

Pflanzliche Produktion

16. Entwicklung der Pflanzenbestände in Baumschulen 1970 bis 1983

Art	1970	1976	1982	1983	Durchschnitt		Veränderung D 1977/83 gegen D 1970/76
					1970/76	1977/83	
					1 000 Stück		

Bestände an verkaufsfertigen Obstgehölzen

a) Obstbäume

Apfelbäume	471	186	267	269	270	247	- 8,5
darunter Niederstämme	386	157	202	205	222	192	- 13,5
Birnbäume	172	97	111	108	112	112	± 0,0
darunter Niederstämme	140	79	83	78	91	86	- 5,5
Kernobstbäume zusammen	643	283	378	377	382	359	- 6,0
Pflaumen- und Zwetschgenbäume	75	49	64	59	50	62	+ 24,0
Mirabellen- und Reneklodenbäume	29	18	21	20	20	20	± 0,0
Süßkirschbäume	67	75	71	73	68	74	+ 8,8
Sauerkirschbäume	60	37	42	59	42	52	+ 23,8
Pfirsichbäume	52	41	39	42	50	39	- 22,0
Aprikosenbäume	7	7	9	10	8	8	± 0,0
Steinobstbäume zusammen	290	227	246	263	238	255	+ 7,1
Quittenbäume	14	9	5	7	9	6	- 33,3
Walnußbäume	7	15	13	20	13	15	+ 15,4
Obstbäume insgesamt	954	534	642	667	642	635	- 1,1

b) Beerensträucher

Himbeeren	573	212	265	218	518	261	- 49,6
Johannisbeeren	1 008	816	704	629	829	791	- 4,6
davon							
schwarze, ein- und mehrjährige Pflanzen	370	224	159	139	284	190	- 33,1
rote und weiße, ein- und mehrjährige Pflanzen	497	451	390	342	422	444	+ 5,2
Stämme mit Krone (alle Formen)	141	141	155	148	123	157	+ 27,6
Stachelbeeren	360	358	434	433	338	413	+ 22,2
Beerenobstpflanzware insgesamt	1 941	1 386	1 403	1 280	1 685	1 465	- 13,1

Bestände an verkaufsfertigen Ziergehölzen und Forstpflanzen

a) Ziergehölze für Straßen, Parks und Gärten (ohne Forstpflanzen)

Laubbäume für Straßen, Parks und Gärten, Heister ohne Krone	418	497	543	504	482	519	+ 7,7
Laubbäume mit Krone	118	166	211	217	139	194	+ 39,6
Laubabwerfende Ziersträucher (ohne immergrüne Gehölze, Heckenpflanzen und Rosen)	2 492 ¹⁾	3 469 ¹⁾	2 985	2 827	3 273 ¹⁾	3 114	- 4,9
Nadelgehölze (ohne Hecken- und Forstpflanzen)							
a) niedrigbleibend und Zwergformen, verpflanzt	874	1 684	1 603	1 561	1 394	1 629	+ 16,9
b) hochwachsend, verpflanzt	401	899	1 128	1 031	719	1 032	+ 43,5
Heckenpflanzen (ohne Forstpflanzen)							
a) Laubgehölze in halbweitem und weitem Stand	2 468	2 904	4 245	4 105	2 633	3 542	+ 34,5
b) Nadelgehölze	593	1 426	1 668	1 745	1 133	1 496	+ 32,0
Rhododendron, 2- und mehrjährige Pflanzen	42	44	36	36	50	41	- 18,0
Freilandazaleen, 2- und mehrjähr. Pflanzen	37	31	27	27	34	29	- 14,7
Bodendecker	.	5 197	6 681	5 923	.	6 441	X
Sonstige immergrüne Gehölze und Moorbeetpflanzen mit 2- und mehrjähr. Trieb	649 ¹⁾	594 ¹⁾	533	525	2 439 ²⁾	617	X
Schling- und Kletterpflanzen	95	161	123	145	114	143	+ 25,4

b) Rosengehölze, Veredlungen (jeweils im Vorjahr veredelt)

Rosenstämme	47	23	13	10	23	13	- 43,5
Buschrosen (großblumig)	993	911	774	773	1 039	814	- 21,7
Polyantharosen	1 309	1 210	1 076	1 097	1 435	1 162	- 19,0
Kletter- und Parkrosen	148	173	156	171	173	174	+ 0,6
Ziergehölze insgesamt	10 684	19 389	21 802	20 697	15 080	20 960	+ 39,0

c) Forstpflanzen (Sämlinge und verschulte Pflanzen insgesamt)

Nadelholzpflanzen insgesamt	116 932	113 805	73 636	67 343	134 851	84 765	- 37,1
darunter Fichte	90 471	95 594	59 158	52 955	110 366	66 471	- 39,8
Laubholzpflanzen insgesamt	10 477	10 445	11 466	12 208	11 581	12 076	+ 4,3

1) Mit Bodendecker. - 2) Einschließlich Bodendecker 1975 und 1976.

17. Weinbauliche Betriebseinheiten und bestockte Rebflächen nach Größenklassen der bestockten Rebfläche 1975 bis 1983

Bestockte Rebfläche von ... bis unter ... ha	1975		1976		1977		1978	
	Betriebe	Bestockte Rebfläche	Betriebe	Bestockte Rebfläche	Betriebe	Bestockte Rebfläche	Betriebe	Bestockte Rebfläche
	Anzahl	ha	Anzahl	ha	Anzahl	ha	Anzahl	ha
Baden-Württemberg insgesamt								
unter 0,10	22 732	1 107	22 321	1 078	21 819	1 050	19 922	984 ^x
0,10 - 0,25	21 607	2 752	21 228	2 706	20 961	2 693	19 825	2 596
0,25 - 0,50	11 189	3 309	11 169	3 311	11 146	3 326	10 760	3 256
0,50 - 1,00	7 270	4 485	7 226	4 468	7 128	4 427	7 066	4 399
1 und mehr	5 744	10 408	5 938	10 963	6 132	11 978	6 252	12 613
Insgesamt	68 542	22 061	67 882	22 526	67 186	23 474	63 825	23 848
Weinbaugebiet Württemberg								
unter 0,10	7 128	338	6 883	326	6 596	306	6 111	292
0,10 - 0,25	9 077	1 048	8 787	1 019	8 567	989	8 063	941
0,25 - 0,50	4 929	1 329	4 888	1 329	4 691	1 266	4 493	1 220
0,50 - 1,00	3 254	1 843	3 200	1 823	2 989	1 691	2 981	1 675
1 und mehr	2 541	4 353	2 639	4 630	2 521	4 738	2 580	5 019
Insgesamt	26 929	8 911	26 397	9 127	25 364	8 990	24 228	9 147
Weinbaugebiet Baden								
unter 0,10	15 604	768	15 438	752	15 223	744	13 811	692
0,10 - 0,25	12 530	1 705	12 441	1 687	12 394	1 704	11 762	1 656
0,25 - 0,50	6 260	1 979	6 281	1 982	6 455	2 060	6 267	2 035
0,50 - 1,00	4 016	2 643	4 026	2 645	4 139	2 736	4 085	2 724
1 und mehr	3 203	6 055	3 299	6 333	3 611	7 240	3 672	7 594
Insgesamt	41 613	13 150	41 485	13 399	41 822	14 484	39 597	14 701
1979								
Bestockte Rebfläche von ... bis unter ... ha	1979		1981		1982		1983	
	Betriebe	Bestockte Rebfläche	Betriebe	Bestockte Rebfläche	Betriebe	Bestockte Rebfläche	Betriebe	Bestockte Rebfläche
	Anzahl	ha	Anzahl	ha	Anzahl	ha	Anzahl	ha
Baden-Württemberg insgesamt								
unter 0,10	19 163	953	17 406	884	16 831	856	15 736	821
0,10 - 0,25	19 106	2 538	17 713	2 422	17 310	2 390	17 157	2 415
0,25 - 0,50	10 440	3 199	10 220	3 198	10 089	3 191	10 097	3 226
0,50 - 1,00	6 886	4 341	6 721	4 311	6 616	4 282	6 544	4 273
1 und mehr	6 247	12 791	6 499	13 420	6 580	13 764	6 683	14 204
Insgesamt	61 842	23 822	58 559	24 235	57 426	24 483	56 217	24 939
Weinbaugebiet Württemberg								
unter 0,10	5 980	288	5 391	266	5 193	261	4 854	254
0,10 - 0,25	7 699	925	6 894	864	6 778	873	6 730	898
0,25 - 0,50	4 257	1 185	3 985	1 153	3 934	1 169	3 941	1 204
0,50 - 1,00	2 847	1 648	2 741	1 643	2 692	1 655	2 657	1 664
1 und mehr	2 557	5 104	2 707	5 297	2 734	5 432	2 774	5 588
Insgesamt	23 340	9 150	21 718	9 223	21 331	9 390	20 956	9 608
Weinbaugebiet Baden								
unter 0,10	13 183	665	12 015	618	11 638	595	10 882	567
0,10 - 0,25	11 407	1 613	10 819	1 558	10 532	1 517	10 427	1 517
0,25 - 0,50	6 183	2 014	6 235	2 045	6 155	2 022	6 156	2 022
0,50 - 1,00	4 039	2 693	3 980	2 668	3 924	2 627	3 887	2 609
1 und mehr	3 690	7 687	3 792	8 123	3 846	8 332	3 909	8 616
Insgesamt	38 502	14 672	36 841	15 012	36 095	15 093	35 261	15 331

19. Bestockte Rebflächen nach Art der Erzeugung und der Lage sowie nach Anbaugebieten 1979 bis 1983

Jahr	Bestockte Rebfläche insgesamt	Davon			Bestockte Rebflächen zu Keltertrauben in		
		Keltertrauben	Rebschulen	Unterlagen-schnittgärten	Ebene	Hanglage ²⁾	Steillage ³⁾
ha							
Land Baden-Württemberg insgesamt¹⁾							
1979	23 822	23 738	51	33	6 417	13 469	3 852
1980	24 246	24 159	56	31	6 493	13 767	3 899
1981	24 236	24 155	51	30	6 598	13 665	3 892
1982	24 481	24 403	49	29	6 738 ^x	13 712 ^x	3 953 ^x
1983	24 939	24 866	44	29	6 953	13 865	4 048
Remstal-Stuttgart							
1979	1 680	1 673	4	3	165	1 147	361
1980	1 728 ^x	1 721 ^x	4	3	177	1 185 ^x	359 ^x
1981	1 572	1 566	3	3	178	1 024	364
1982	1 651	1 645	3	3	185	1 083	377
1983	1 580	1 575	2	3	184	1 004	387
Württembergisch-Unterland							
1979	7 022	6 997	15	10	1 329	4 222	1 446
1980	7 205	7 179	16	10	1 363 ^x	4 344 ^x	1 472 ^x
1981	7 208	7 184	15	9	1 400	4 348	1 436
1982	7 296	7 273	14	9	1 438	4 352	1 483
1983	7 578	7 560	9	9	1 499	4 544	1 517
Kocher-Jagst-Tauber							
1979	442	442	-	-	15	302	125
1980	444 ^x	444 ^x	-	-	17	302 ^x	125 ^x
1981	426	426	-	-	17	288	121
1982	423	423	-	-	18	286	119
1983	423	423	-	-	16	280	127
Badische Bergstraße/Kraichgau							
1979	2 178	2 172	5	1	397	1 556	219
1980	2 179	2 174	4	1	392	1 564 ^x	218
1981	2 174	2 169	4 ^x	1	388	1 555	226
1982	2 156	2 152	3	1	384	1 547	221
1983	2 145	2 141	3	1	385	1 537	219
Badisches Frankenland							
1979	628	627	1 ^x	-	24	453	150
1980	643	643	1	-	23	471	149
1981	658	658	-	-	24	485	149
1982	673	673	-	-	25	496	152
1983	696	696	-	-	26	504	166
Bereich Bodensee							
1979	353	352	-	1	56	243	53
1980	357	357	-	-	56	248	53
1981	359	359	-	-	55	249	55
1982	368	368	-	-	57	257	54
1983	377	377	-	-	57	265	55
Markgräflerland							
1979	2 844	2 837	3	4	450	2 121	266
1980	2 874	2 867	3	4	451	2 151	266
1981	2 928	2 921	4	3	462	2 199	260
1982	2 945	2 938	4	3	484	2 199	255
1983	3 079	3 072	4	3	498	2 316	258
Kaiserstuhl-Tuniberg							
1979	4 935 ^x	4 914	16	5	3 209	1 539	166
1980	4 984	4 959	19	6	3 234	1 559	166
1981	4 974	4 952	16	6	3 263	1 526	163
1982	5 008 ^x	4 986 ^x	16	6	3 316	1 508	162
1983	5 035	5 012	17	6	3 401	1 452	159
Breisgau							
1979	1 627	1 622	2	3	665	800	157
1980	1 648	1 642	3	3	671	817	154
1981	1 694	1 689	3	2	700	836	153
1982	1 720	1 715	3	2	721	841	153
1983	1 747	1 742	3	2	751	841	150
Ortenau							
1979	2 106	2 095	5	6	107	1 079	909
1980	2 177	2 166	6	5	109	1 118	939
1981	2 222	2 211	6	5	111	1 137	963
1982	2 220	2 210	6	5	110	1 126	974
1983	2 259	2 248	6	5	136	1 104	1 008

1) Flächen nach Belegenheit (einschließlich Weinbaubereich "Württembergischer Bodensee" und sonstiger Lagen, die keiner Großlage zugeordnet sind).
2) Hanglage 5-20 % Steigung. - 3) Steillage 20 % und mehr.

Weinwirtschaft

20. Entwicklung der Weinmosterte nach Rebsorten 1977 bis 1983
 — Ergebnisse der Ergänzenden Erntemittlung —

Jahr	Rebfläche im Ertrag	Mostertrag		Rebfläche im Ertrag	Mostertrag		Rebfläche im Ertrag	Mostertrag	
		je ha	insgesamt		je ha	insgesamt		je ha	insgesamt
	ha	hl	ha	hl	ha	hl			
Müller-Thurgau									
1977	5 607	142,5	798 852	2 850	108,3	308 812	1 313	122,2	160 423
1978	5 956	79,3	472 485	2 884	81,2	234 331	1 295	72,7	94 118
1979	6 157	106,3	654 268	3 073	116,1	356 643	1 272	93,7	119 155
1980	6 402	35,6	227 959	3 255	38,9	126 655	1 283	61,5	78 860
1981	6 501	78,3	508 981	3 285	57,9	190 097	1 221	48,7	59 402
1982	6 388	149,7	956 439	3 319	164,8	547 014	1 169	158,9	185 738
1983	6 507	140,6	915 104	3 250	108,8	353 580	1 131	123,2	139 294
Mittel									
1977/82	6 168	97,8	603 164	3 111	94,5	293 925	1 259	92,4	116 283
Riesling									
1977	2 850	108,3	308 812	1 313	122,2	160 423			
1978	2 884	81,2	234 331	1 295	72,7	94 118			
1979	3 073	116,1	356 643	1 272	93,7	119 155			
1980	3 255	38,9	126 655	1 283	61,5	78 860			
1981	3 285	57,9	190 097	1 221	48,7	59 402			
1982	3 319	164,8	547 014	1 169	158,9	185 738			
1983	3 250	108,8	353 580	1 131	123,2	139 294			
Mittel									
1977/82	3 111	94,5	293 925	1 259	92,4	116 283			
Silvaner									
1977	1 313	122,2	160 423						
1978	1 295	72,7	94 118						
1979	1 272	93,7	119 155						
1980	1 283	61,5	78 860						
1981	1 221	48,7	59 402						
1982	1 169	158,9	185 738						
1983	1 131	123,2	139 294						
Mittel									
1977/82	1 259	92,4	116 283						
Gutedel									
1977	1 241	133,3	165 391	1 975	112,6	222 474	377	109,3	41 203
1978	1 302	42,2	55 015	1 968	53,9	106 129	377	53,0	19 993
1979	1 304	107,6	140 276	2 002	86,5	173 184	384	93,8	36 027
1980	1 288	27,2	34 999	2 037	33,7	68 724	404	32,3	13 031
1981	1 353	49,3	66 643	2 018	53,6	108 217	407	54,7	22 250
1982	1 237	178,6	220 885	1 920	111,2	213 462	424	118,2	50 113
1983	1 228	133,0	163 345	1 925	105,4	202 826	415	108,9	45 200
Mittel									
1977/82	1 288	88,4	113 868	1 987	74,8	148 698	396	76,9	30 436
Ruländer									
1977	1 975	112,6	222 474	377	109,3	41 203			
1978	1 968	53,9	106 129	377	53,0	19 993			
1979	2 002	86,5	173 184	384	93,8	36 027			
1980	2 037	33,7	68 724	404	32,3	13 031			
1981	2 018	53,6	108 217	407	54,7	22 250			
1982	1 920	111,2	213 462	424	118,2	50 113			
1983	1 925	105,4	202 826	415	108,9	45 200			
Mittel									
1977/82	1 987	74,8	148 698	396	76,9	30 436			
Weißer Burgunder									
1977	377	109,3	41 203						
1978	377	53,0	19 993						
1979	384	93,8	36 027						
1980	404	32,3	13 031						
1981	407	54,7	22 250						
1982	424	118,2	50 113						
1983	415	108,9	45 200						
Mittel									
1977/82	396	76,9	30 436						
Gewürztraminer									
1977	183	65,2	11 965	1 822	185,8	338 446	2 689	124,7	335 335
1978	187	28,7	5 364	1 826	95,5	168 913	2 740	59,3	162 503
1979	185	81,1	15 000	1 925	120,4	231 700	2 810	94,7	266 012
1980	188	6,3	1 175	1 968	88,4	173 918	2 965	39,7	117 670
1981	191	32,0	6 105	2 025	52,8	106 885	3 022	61,7	186 437
1982	196	91,3	17 892	2 032	251,1	510 243	3 108	129,6	402 769
1983	197	74,1	14 589	2 078	183,8	381 849	3 144	105,4	331 333
Mittel									
1977/82	188	51,0	9 584	1 933	131,9	255 018	2 889	84,8	245 121
Blauer Trollinger									
1977	1 822	185,8	338 446	2 689	124,7	335 335			
1978	1 826	95,5	168 913	2 740	59,3	162 503			
1979	1 925	120,4	231 700	2 810	94,7	266 012			
1980	1 968	88,4	173 918	2 965	39,7	117 670			
1981	2 025	52,8	106 885	3 022	61,7	186 437			
1982	2 032	251,1	510 243	3 108	129,6	402 769			
1983	2 078	183,8	381 849	3 144	105,4	331 333			
Mittel									
1977/82	1 933	131,9	255 018	2 889	84,8	245 121			
Blauer Spätburgunder									
1977	2 689	124,7	335 335						
1978	2 740	59,3	162 503						
1979	2 810	94,7	266 012						
1980	2 965	39,7	117 670						
1981	3 022	61,7	186 437						
1982	3 108	129,6	402 769						
1983	3 144	105,4	331 333						
Mittel									
1977/82	2 889	84,8	245 121						
Portugieser									
1977	571	164,7	93 976	358	126,7	45 353	891	165,9	147 795
1978	562	88,1	49 570	358	93,7	33 563	890	80,0	71 153
1979	548	85,0	46 597	395	120,4	47 550	951	125,9	119 742
1980	546	52,0	28 404	391	45,7	17 866	1 000	48,5	48 493
1981	466	38,9	18 112	410	45,9	18 804	1 035	67,2	69 596
1982	432	207,8	89 765	419	203,3	85 164	1 073	185,0	198 474
1983	407	152,8	62 207	427	137,5	58 693	1 118	160,0	178 886
Mittel									
1977/82	521	104,4	54 404	389	106,4	41 383	973	112,2	109 209
Lemberger									
1977	358	126,7	45 353	891	165,9	147 795			
1978	358	93,7	33 563	890	80,0	71 153			
1979	395	120,4	47 550	951	125,9	119 742			
1980	391	45,7	17 866	1 000	48,5	48 493			
1981	410	45,9	18 804	1 035	67,2	69 596			
1982	419	203,3	85 164	1 073	185,0	198 474			
1983	427	137,5	58 693	1 118	160,0	178 886			
Mittel									
1977/82	389	106,4	41 383	973	112,2	109 209			
Schwarzriesling									
1977	891	165,9	147 795						
1978	890	80,0	71 153						
1979	951	125,9	119 742						
1980	1 000	48,5	48 493						
1981	1 035	67,2	69 596						
1982	1 073	185,0	198 474						
1983	1 118	160,0	178 886						
Mittel									
1977/82	973	112,2	109 209						
Weißmost									
1977	14 515	126,4	1 834 555	6 796	150,4	1 022 021	21 311	134,0	2 856 576
1978	15 046	71,3	1 073 357	6 835	75,8	518 163	21 881	72,7	1 591 520
1979	15 546	104,1	1 618 201	7 084	106,3	753 206	22 630	104,8	2 371 407
1980	16 103	38,6	621 741	7 356	55,7	409 698	23 459	44,0	1 031 439
1981	16 318	64,0	1 043 847	7 440	57,1	424 818	23 758	61,8	1 468 665
1982	16 049	150,1	2 409 449	7 533	180,4	1 359 129	23 582	159,8	3 768 578
1983	16 125	126,9	2 046 824	7 633	140,5	1 072 365	23 758	131,3	3 119 189
Mittel									
1977/82	15 596	91,9	1 433 525	7 174	104,2	747 839	22 770	95,8	2 181 364
Rotmost									
1977	6 796	150,4	1 022 021	21 311	134,0	2 856 576			
1978	6 835	75,8	518 163	21 881	72,7	1 591 520			
1979	7 084	106,3	753 206	22 630	104,8				

Schaubild 6

Weinmosternte nach der Mostqualität seit 1960

Tausend hl
4000

Nach dem Ausgangsmostgewicht geeignet für:

-  Prädikatswein
-  Qualitätswein
-  Tafelwein

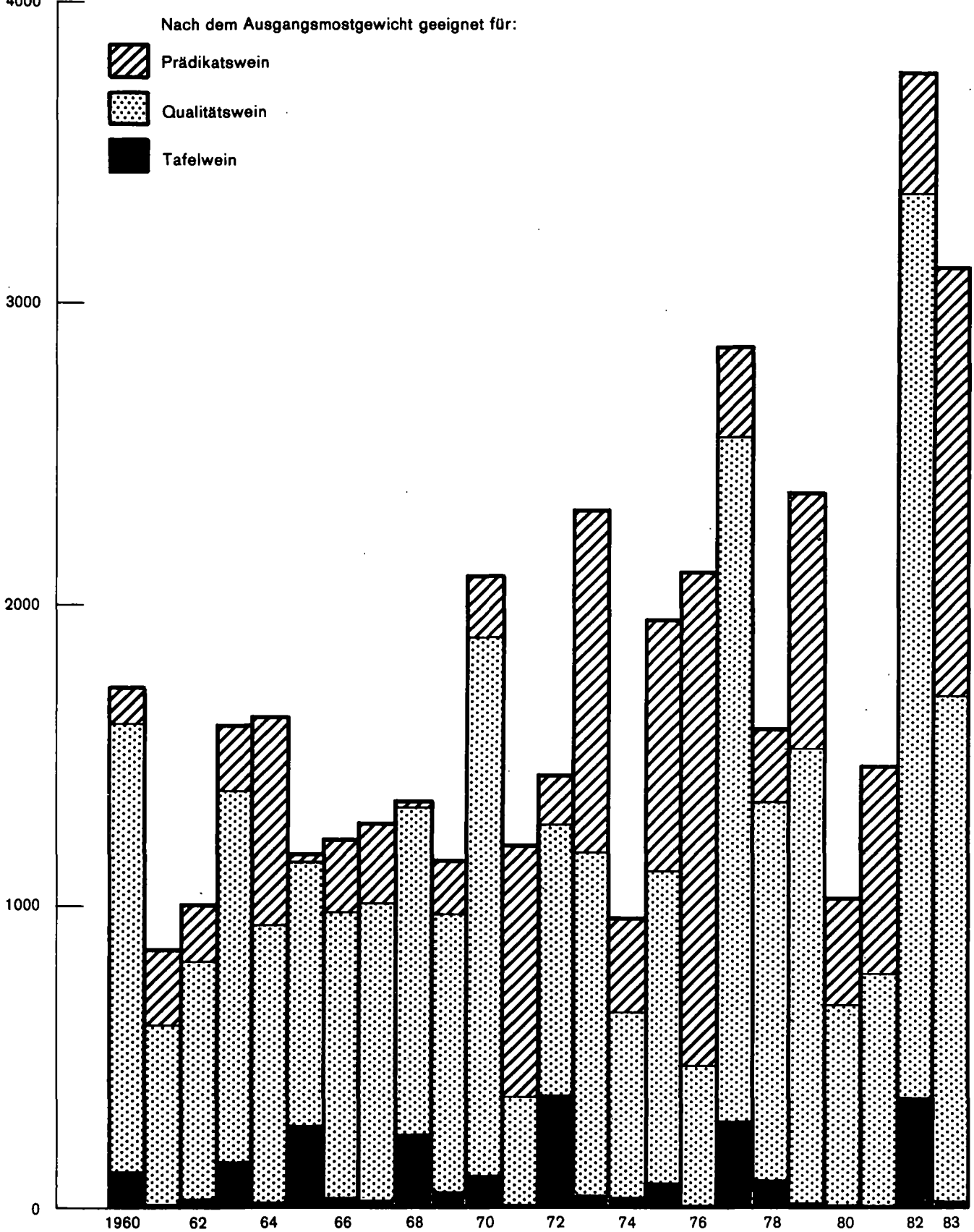

Weinwirtschaft

21. Weinmosternte nach Weinbaubereichen, Qualitätsstufen und Rebsorten 1983

Weinbaubereich Weinbauggebiet Land	Rebfläche im Ertrag	Mostertrag				Mostertrag nach Qualitätsstufen aufgrund der Ausgangsmostgewichte					
		je ha	insgesamt	durchschnittl.		Landwein ¹⁾		Qualitätswein		Prädikatswein	
				Most- gewicht	Säure- gehalt	Most- menge	Most- gewicht	Most- menge	Most- gewicht	Most- menge	Most- gewicht
ha	hl	Grad	Promille	hl	Grad	hl	Grad	hl	Grad		
Weißmost											
Remstal-Stuttgart	773	119,4	92 302	81	8,1	60	56	22 037	70	70 205	85
Württembergisch Unterland	3 432	149,7	513 865	73	8,4	1 106	57	312 476	69	200 283	80
Kocher-Jagst-Tauber	369	133,4	49 219	73	7,9	1 146	57	25 101	70	22 972	77
Württemberg ²⁾	4 583	143,1	656 012	74	8,3	2 312	57	359 657	69	294 043	81
Badische Bergstraße/Kraichgau	1 837	121,4	222 954	78	8,0	2 456	64	120 476	73	100 022	85
Badisches Frankenland	630	151,8	95 635	72	6,8	1 481	61	77 158	70	16 996	82
Bodensee	204	100,5	20 501	79	7,4	.	.	9 780	72	10 721	86
Markgräflerland	2 538	128,4	325 896	77	6,5	1 137	63	195 242	72	129 517	83
Kaiserstuhl-Tuniberg	3 558	117,7	418 820	83	7,2	716	65	155 537	75	262 567	89
Breisgau	1 312	119,6	156 855	81	7,5	622	63	56 462	74	99 771	86
Ortenau	1 463	102,6	150 151	80	7,8	.	.	69 461	74	80 690	85
Baden	11 542	120,5	1 390 812	80	7,2	6 412	63	684 116	73	700 284	86
Baden-Württemberg	16 125	126,9	2 046 824	78	7,6	8 724	61	1 043 773	72	994 327	84
dagegen 1982	16 049	150,1	2 409 449	70	8,7	229 425	59	1 895 589	69	284 435	83
Rotmost ³⁾											
Remstal-Stuttgart	739	154,5	114 201	75	7,7	530	55	60 275	69	53 396	81
Württembergisch Unterland	3 715	170,5	633 328	71	8,3	8 593	56	456 893	68	167 842	81
Kocher-Jagst-Tauber	48	107,0	5 135	73	8,5	82	53	3 201	70	1 852	81
Württemberg ²⁾	4 512	167,0	753 367	72	8,2	9 205	55	520 380	68	223 782	81
Badische Bergstraße/Kraichgau	247	107,3	26 496	80	8,1	819	65	15 000	75	10 677	88
Badisches Frankenland	39	117,1	4 567	74	7,2	39	61	3 542	72	986	83
Bodensee	144	79,9	11 510	87	9,6	11	65	4 039	79	7 460	91
Markgräflerland	310	99,3	30 777	87	8,1	.	.	10 947	81	19 830	91
Kaiserstuhl-Tuniberg	1 365	103,3	141 051	90	7,9	.	.	42 888	81	98 163	93
Breisgau	351	112,2	39 392	88	8,2	8	63	10 618	81	28 766	90
Ortenau	665	98,1	65 205	87	8,0	36	65	25 041	81	40 128	91
Baden	3 121	102,2	318 998	88	8,1	913	65	112 075	80	206 010	92
Baden-Württemberg	7 633	140,5	1 072 365	77	8,2	10 118	56	632 455	70	429 792	86
dagegen 1982	7 533	180,4	1 359 129	68	9,5	135 141	56	1 104 299	67	119 689	85

1) Einschließlich Tafelwein. - 2) Einschließlich Weinbaubereich "Württembergischer Bodensee" und sonstiger Lagen, die keiner Großlage zugeordnet sind. - 3) Einschließlich Weinmost aus gemischten Beständen.

Noch: 21. Weinmosternte nach Weinbaubereichen, Qualitätsstufen und Rebsorten 1983

Weinbaubereich Anbaugebiet Land	Rebfläche im Ertrag	Mostertrag					Mostertrag nach Qualitätsstufen aufgrund der Ausgangsmostgewichte					
		je ha	insgesamt	- durchschnittliches		Landwein ¹⁾		Qualitätswein		Prädikatswein		
				Most- gewicht	Säure- gehalt	Most- menge	Most- gewicht	Most- menge	Most- gewicht	Most- menge	Most- gewicht	
		ha	hl	Grad	Promille	hl	Grad	hl	Grad	hl	Grad	
Weinmost insgesamt												
Remstal-Stuttgart	1982	1 511	193,6	292 593	65	9,4	27 773	54	247 365	65	17 455	79
	1983	1 512	136,6	206 503	78	7,9	590	55	82 312	70	123 601	83
Württembergisch Unterland	1982	7 078	204,6	1 448 065	64	9,7	143 718	54	1 240 235	64	64 112	78
	1983	7 147	160,5	1 147 193	72	8,4	9 699	56	769 369	68	368 125	80
Kocher-Jagst-Tauber	1982	427	127,2	54 296	67	8,7	4 025	56	43 953	66	6 318	79
	1983	417	130,3	54 354	73	8,0	1 228	57	28 302	70	24 824	78
Württemberg ²⁾	1982	9 035	198,9	1 797 211	64	9,7	175 577	54	1 533 419	65	88 215	78
	1983	9 095	155,0	1 409 379	73	8,3	11 517	56	880 037	68	517 825	81
Badische Bergstraße/ Kraichgau	1982	2 112	161,7	341 516	70	8,8	54 387	61	253 161	71	33 968	81
	1983	2 084	119,7	249 450	78	8,0	3 275	64	135 476	73	110 699	85
Badisches Frankenland	1982	644	118,3	76 205	70	7,0	4 077	60	65 710	70	6 418	81
	1983	669	149,8	100 202	72	6,8	1 520	61	80 700	70	17 982	82
Bodensee	1982	352	147,7	52 003	65	10,1	19 101	60	32 814	68	88	86
	1983	348	92,0	32 011	82	8,2	11	65	13 819	74	18 181	88
Markgräflerland	1982	2 794	157,1	439 050	69	7,8	55 158	61	352 393	69	31 499	84
	1983	2 848	125,2	356 673	78	6,7	1 137	63	206 189	73	149 347	84
Kaiserstuhl-Tuniberg	1982	4 798	136,8	656 286	77	8,3	32 166	63	468 261	75	155 859	87
	1983	4 923	113,7	559 871	85	7,4	716	65	198 425	76	360 730	90
Breisgau	1982	1 667	99,7	166 247	78	7,6	3 019	63	104 255	75	58 973	83
	1983	1 663	118,0	196 247	83	7,6	630	63	67 080	75	128 537	87
Ortenau	1982	2 180	110,1	240 060	72	9,5	21 081	60	189 875	72	29 104	83
	1983	2 128	101,2	215 356	82	7,9	36	65	94 502	76	120 818	87
Baden	1982	14 547	135,5	1 971 367	73	8,4	188 989	61	1 466 469	72	315 909	85
	1983	14 663	116,6	1 709 810	81	7,4	7 325	63	796 191	74	906 294	87
Baden-Württemberg	1982	23 582	159,8	3 768 578	69	9,0	364 566	58	2 999 888	68	404 124	84
	1983	23 758	131,3	3 119 189	77	7,8	18 842	59	1 676 228	71	1 424 119	85

1) Einschließlich Tafelwein. - 2) Einschließlich Weinbaubereich "Württembergischer Bodensee" und sonstiger Lagen, die keiner Großlage zugeordnet sind.

Noch: 21. Weinmosternte nach Weinbaubereichen, Qualitätsstufen und Rebsorten 1983

Weinbaubereich Anbaugebiet Land	Rebfläche im Ertrag	Mostertrag				Mostertrag nach Qualitätsstufen aufgrund der Ausgangsmostgewichte		
		je ha	insgesamt	durchschnittlich		Landwein ¹⁾	Qualitäts- wein	Qualitäts- wein mit Prädikat
				Mostgewicht	Säuregehalt			
ha	hl	Grad	Promille	hl				
Blauer Trollinger								
Remstal-Stuttgart	603	159,9	96 426	73	7,7	508	57 979	37 939
Württembergisch Unterland	1 469	193,8	284 653	66	8,4	6 837	252 681	25 135
Kocher-Jagst-Tauber	2	137,0	274	71	8,4	-	236	38
Württemberg	2 074	183,9	381 353	68	8,2	7 345	310 896	63 112
Badische Bergstraße/Kraichgau	4	124,0	496	74	9,2	13	428	55
Badisches Frankenland	-	-	-	-	-	-	-	-
Bodensee	-	-	-	-	-	-	-	-
Markgräflerland	-	-	-	-	-	-	-	-
Kaiserstuhl-Tuniberg	-	-	-	-	-	-	-	-
Breisgau	-	-	-	-	-	-	-	-
Ortenau	-	-	-	-	-	-	-	-
Baden	4	124,0	496	74	9,2	13	428	55
Baden-Württemberg	2 078	183,8	381 849	68	8,2	7 358	311 324	63 167
dagegen 1982	2 032	251,1	510 243	61	9,4	74 532	423 984	11 727
Blauer Spätburgunder								
Remstal-Stuttgart	33	126,2	4 163	87	8,4	-	39	4 124
Württembergisch Unterland	246	142,9	35 161	78	8,9	-	13 981	21 180
Kocher-Jagst-Tauber	6	90,8	545	77	7,9	-	201	344
Württemberg ²⁾	288	139,1	40 067	79	8,8	-	14 221	25 846
Badische Bergstraße/Kraichgau	89	109,7	9 759	85	8,3	3	3 507	6 249
Badisches Frankenland	-	-	-	-	-	-	-	-
Bodensee	139	80,3	11 155	87	9,6	-	3 938	7 217
Markgräflerland	306	98,9	30 278	88	8,1	-	10 481	19 797
Kaiserstuhl-Tuniberg	1 337	103,7	138 625	90	7,9	-	42 680	95 945
Breisgau	337	112,2	37 801	88	8,2	8	10 206	27 587
Ortenau	648	98,2	63 648	87	8,0	-	24 140	39 508
Baden	2 856	102,0	291 266	88	8,1	11	94 952	196 303
Baden-Württemberg	3 144	105,4	331 333	87	8,2	11	109 173	222 149
dagegen 1982	3 108	129,6	402 769	78	9,7	21 982	297 747	83 040

1) Einschließlich Tafelwein. - 2) Einschließlich Weinbaubereich "Württembergischer Bodensee" und sonstiger Lagen, die keiner Großlage zugeordnet sind.

Noch: 21. Weinmosternte nach Weinbaubereichen, Qualitätsstufen und Rebsorten 1983

Weinbaubereich Anbaugebiet Land	Rebfläche im Ertrag	Mostertrag				Mostertrag nach Qualitätsstufen aufgrund der Ausgangsmostgewichte		
		je ha	insgesamt	durchschnittlich		Landwein ¹⁾	Qualitäts- wein	Qualitäts- wein mit Prädikat
				Mostgewicht	Säuregehalt			
		ha	hl	Grad	Promille	hl		
Müller-Thurgau								
Remstal-Stuttgart	193	137,8	26 594	75	7,5	-	13 925	12 669
Württembergisch Unterland	604	189,5	114 464	71	7,5	712	82 532	31 220
Kocher-Jagst-Tauber	155	142,6	22 104	71	7,6	303	16 240	5 561
Württemberg ²⁾	957	170,9	163 521	71	7,5	1 015	112 697	49 809
Badische Bergstraße/Kraichgau	872	137,6	120 024	74	7,6	2 372	85 058	32 594
Badisches Frankenland	485	158,6	76 920	71	6,7	1 463	65 669	9 788
Bodensee	174	104,4	18 168	78	7,2	-	9 065	9 103
Markgräflerland	856	143,0	122 410	76	6,6	645	77 303	44 462
Kaiserstuhl-Tuniberg	1 882	132,1	248 545	78	7,0	716	123 896	123 933
Breisgau	801	130,8	104 754	78	7,2	569	45 771	58 414
Ortenau	480	126,6	60 762	77	7,1	-	33 290	27 472
Baden	5 550	135,4	751 583	76	7,0	5 765	440 052	305 766
Baden-Württemberg	6 507	140,6	915 104	75	7,1	6 780	552 749	355 575
dagegen 1982	6 388	149,7	956 439	70	7,7	68 505	767 766	120 168
Riesling								
Remstal-Stuttgart	286	96,7	27 650	84	8,9	59	2 225	25 366
Württembergisch Unterland	1 827	123,8	226 123	74	9,1	199	126 482	99 442
Kocher-Jagst-Tauber	34	87,2	2 964	76	9,0	98	759	2 107
Württemberg	2 147	119,6	256 737	75	9,1	356	129 466	126 915
Badische Bergstraße/Kraichgau	408	90,4	36 892	78	9,3	16	14 614	22 262
Badisches Frankenland	-	-	-	-	-	-	-	-
Bodensee	-	-	-	-	-	-	-	-
Markgräflerland	6	70,2	421	80	8,2	-	62	359
Kaiserstuhl-Tuniberg	31	103,7	3 216	87	7,8	-	80	3 136
Breisgau	25	85,6	2 139	82	8,7	2	141	1 996
Ortenau	633	85,6	54 175	79	8,7	-	23 586	30 589
Baden	1 103	87,8	96 843	79	8,9	18	38 483	58 342
Baden-Württemberg	3 250	108,8	353 580	76	9,0	374	167 949	185 257
dagegen 1982	3 319	164,8	547 014	64	10,6	52 339	476 155	18 520

1) Einschließlich Tafelwein. - 2) Einschließlich Weinbaubereich "Württembergischer Bodensee" und sonstiger Lagen, die keiner Großlage zugeordnet sind.

Weinwirtschaft

Noch: 21. Weinmosternte nach Weinbaubereichen, Qualitätsstufen und Rebsorten 1983

Weinbaubereich Anbaugebiet Land	Rebfläche im Ertrag	Mostertrag				Mostertrag nach Qualitätsstufen aufgrund der Ausgangsmostgewichte		
		je ha	insgesamt	durchschnittlich		Landwein ¹⁾	Qualitäts- wein	Qualitäts- wein mit Prädikat
				Mostgewicht	Säuregehalt			
		ha	hl	Grad	Promille	hl		
Silvaner								
Remstal-Stuttgart	146	112,9	16 477	79	8,3	1	5 245	11 231
Württembergisch Unterland	272	144,4	39 278	73	8,1	-	23 361	15 917
Kocher-Jagst-Tauber	132	134,1	17 702	74	8,1	306	5 394	12 002
Württemberg ²⁾	551	133,4	73 522	75	8,2	307	34 043	39 172
Badische Bergstraße/Kraichgau	80	143,6	11 490	79	8,1	2	3 964	7 524
Badisches Frankenland	48	141,5	6 793	73	7,2	9	5 442	1 342
Bodensee	-	-	-	-	-	-	-	-
Markgräflerland	37	101,3	3 747	83	7,4	-	862	2 885
Kaiserstuhl-Tuniberg	401	105,9	42 458	83	7,4	-	19 341	23 117
Breisgau	6	89,2	535	78	7,4	-	329	206
Ortenau	8	93,6	749	86	6,6	-	199	550
Baden	580	113,4	65 772	81	7,5	11	30 137	35 624
Baden-Württemberg	1 131	123,2	139 294	78	7,8	318	64 180	74 796
dagegen 1982	1 169	158,9	185 738	64	9,1	41 298	134 959	9 481
Gutedel								
Remstal-Stuttgart	-	-	-	-	-	-	-	-
Württembergisch Unterland	-	-	-	-	-	-	-	-
Kocher-Jagst-Tauber	-	-	-	-	-	-	-	-
Württemberg	-	-	-	-	-	-	-	-
Badische Bergstraße/Kraichgau	-	-	-	-	-	-	-	-
Badisches Frankenland	10	90,1	901	69	6,3	-	901	-
Bodensee	-	-	-	-	-	-	-	-
Markgräflerland	1 216	133,4	162 215	74	6,4	492	114 376	47 347
Kaiserstuhl-Tuniberg	-	-	-	-	-	-	-	-
Breisgau	2	114,5	229	78	7,9	-	43	186
Ortenau	-	-	-	-	-	-	-	-
Baden	1 228	133,0	163 345	74	6,4	492	115 320	47 533
Baden-Württemberg	1 228	133,0	163 345	74	6,4	492	115 320	47 533
dagegen 1982	1 237	178,6	220 885	66	7,6	42 561	175 291	3 033

1) Einschließlich Tafelwein. - 2) Einschließlich Weinbaubereich "Württembergischer Bodensee" und sonstiger Lagen, die keiner Großlage zugeordnet sind.

22. Entwicklung der Weinerzeugung nach Betriebsarten 1977 bis 1983

Bezeichnung	Betriebsart	1977	1978	1979	1980	1981	1982	1983
		hl						
Baden-Württemberg								
Weißwein	Weinbau	129 633	80 582	118 056	62 450	86 578	208 422	170 845
	Genossenschaft	1 621 709	909 204	1 389 293	483 020	861 213	2 093 490	1 738 068
	Großhandel	179 025	105 547	149 899	62 714	104 058	221 931	187 618
	Sonstige	16 572	10 259	17 342	6 779	8 825	21 038	19 495
	Zusammen	1 946 939	1 105 592	1 674 590	614 963	1 060 674	2 544 881	2 116 026
Rotwein einschl. Weißherbst und Schillerwein	Weinbau	73 025	45 888	59 970	39 046	44 945	132 395	107 827
	Genossenschaft	878 498	442 921	665 708	345 354	400 593	1 247 663	943 034
	Großhandel	103 074	60 413	73 416	42 183	43 170	135 032	112 801
	Sonstige	13 575	8 109	10 555	6 023	5 192	17 510	14 941
	Zusammen	1 068 172	557 331	809 649	432 606	493 900	1 532 600	1 178 603
Rot- und Weißwein insgesamt	Weinbau	202 658	126 470	178 026	101 496	131 523	340 817	278 672
	Genossenschaft	2 500 207	1 352 125	2 055 001	828 374	1 261 806	3 341 153	2 681 102
	Großhandel	282 099	165 960	223 315	104 897	147 228	356 963	300 419
	Sonstige	30 147	18 368	27 897	12 802	14 017	38 548	34 436
	Zusammen	3 015 111	1 662 923	2 484 239	1 047 569	1 554 574	4 077 481	3 294 629
Weinbaugebiet Baden								
Weißwein	Weinbau	93 948	50 418	78 860	36 334	59 674	134 843	107 656
	Genossenschaft	1 185 141	591 288	956 599	288 487	655 114	1 358 685	1 196 802
	Großhandel	103 527	56 687	90 433	29 916	71 481	134 053	115 722
	Sonstige	4 024	2 536	3 549	1 556	2 508	5 554	4 575
	Zusammen	1 386 640	700 929	1 129 441	356 293	788 777	1 633 135	1 424 755
Rotwein einschl. Weißherbst und Schillerwein	Weinbau	23 534	12 250	17 342	10 152	14 664	33 028	25 192
	Genossenschaft	289 408	135 721	238 563	95 816	194 222	407 943	307 291
	Großhandel	27 284	14 154	21 893	8 713	16 431	34 211	28 942
	Sonstige	1 700	735	959	598	1 507	2 432	2 000
	Zusammen	341 926	162 860	278 757	115 279	226 824	477 614	363 425
Rot- und Weißwein insgesamt	Weinbau	117 482	62 668	96 202	46 486	74 338	167 871	132 848
	Genossenschaft	1 474 549	727 009	1 195 162	384 303	849 336	1 766 628	1 504 093
	Großhandel	130 811	70 841	112 326	38 629	87 912	168 264	144 664
	Sonstige	5 724	3 271	4 508	2 154	4 015	7 986	6 575
	Zusammen	1 728 566	863 789	1 408 198	471 572	1 015 601	2 110 749	1 788 180
Weinbaugebiet Württemberg								
Weißwein	Weinbau	35 685	30 164	39 196	26 116	26 904	73 579	63 189
	Genossenschaft	436 568	317 916	432 694	194 533	206 099	734 805	541 266
	Großhandel	75 498	48 860	59 466	32 798	32 577	87 878	71 896
	Sonstige	12 548	7 723	13 793	5 223	6 317	15 484	14 920
	Zusammen	560 299	404 663	545 149	258 670	271 897	911 746	691 271
Rotwein einschl. Weißherbst und Schillerwein	Weinbau	49 491	33 638	42 628	28 894	30 281	99 367	82 635
	Genossenschaft	589 090	307 200	427 145	249 538	206 371	839 720	635 743
	Großhandel	75 790	46 259	51 523	33 470	26 739	100 821	83 859
	Sonstige	11 875	7 374	9 596	5 425	3 685	15 078	12 941
	Zusammen	726 246	394 471	530 892	317 327	267 076	1 054 986	815 178
Rot- und Weißwein insgesamt	Weinbau	85 176	63 802	81 824	55 010	57 185	172 946	145 824
	Genossenschaft	1 025 658	625 116	859 839	444 071	412 470	1 574 525	1 177 009
	Großhandel	151 288	95 119	110 989	66 268	59 316	188 699	155 755
	Sonstige	24 423	15 097	23 389	10 648	10 002	30 562	27 861
	Zusammen	1 286 545	799 134	1 076 041	575 997	538 973	1 966 732	1 506 449

Weinwirtschaft
23. Weinbestände in Baden-Württemberg 1977 bis 1983

Bezeichnung	Betriebsart	Bestände am 31. August						
		1977	1978	1979	1980	1981	1982	1983
		hl						
Trinkwein inländischer Herkunft insgesamt	Weinbau	131 452	183 063	148 806	134 561	89 635	95 697	239 957
	Genossenschaft	1 648 082	2 430 208	1 977 051	2 098 630	1 111 905	932 163	2 714 235
	Großhandel	306 830	359 425	318 928	324 607	262 395	225 825	399 690
	Sonstige	117 490	126 902	125 545	135 087	137 288	145 622	140 901
	Zusammen	2 203 854	3 099 598	2 570 330	2 692 885	1 601 223	1 399 307	3 494 783
davon								
Weißwein	Weinbau	92 635	122 787	104 621	99 241	63 314	66 996	151 841
	Genossenschaft	1 269 315	1 811 598	1 555 160	1 702 403	850 941	684 483	1 739 832
	Großhandel	199 156	231 569	194 980	202 871	163 904	143 468	230 372
	Sonstige	30 330	34 893	30 406	34 407	32 901	28 649	36 523
	Zusammen	1 592 436	2 200 847	1 885 167	2 038 922	1 111 060	923 596	2 158 568
Rotwein einschließlich Weißherbst und Schillerwein	Weinbau	38 289	59 922	43 781	34 730	25 872	27 629	86 505
	Genossenschaft	378 767	618 610	421 891	396 227	260 964	247 680	974 403
	Großhandel	83 513	112 492	90 134	84 441	59 558	51 446	122 910
	Sonstige	18 559	21 316	18 643	19 551	14 960	12 920	23 555
	Zusammen	519 128	812 340	574 449	534 949	361 354	339 675	1 207 373
Rot- und Weißwein insgesamt	Weinbau	130 924	182 709	148 402	133 971	89 186	94 625	238 346
	Genossenschaft	1 648 082	2 430 208	1 977 051	2 098 630	1 111 905	932 163	2 714 235
	Großhandel	282 669	344 067	285 114	287 312	223 462	194 914	353 282
	Sonstige	48 889	56 209	49 049	53 958	47 861	41 569	60 078
	Zusammen	2 110 564	3 013 187	2 459 616	2 573 871	1 472 414	1 263 271	3 365 941
Perlwein	Zusammen	2 789	3 071	3 795	3 427	3 330	16 356	2 625
Schaumwein	Zusammen	87 483	82 028	106 480	115 101	119 755	116 452	123 554
Wermutwein	Zusammen	3 018	1 312	439	486	5 724	3 228	2 663
Trinkwein aus- ländischer Herkunft insgesamt	Zusammen	144 451	390 943	156 206	164 196	226 729	222 011	183 271
	dar. Großhandel	120 161	130 387	132 765	140 251	192 836	185 265	152 133
davon								
Weißwein	Zusammen	62 237	56 307	60 011	60 134	80 891	76 275	71 001
	dar. Großhandel	49 575	48 416	51 835	52 844	72 659	63 752	59 807
Rotwein	Zusammen	62 963	309 565	77 417	80 364	128 622	129 205	99 819
	dar. Großhandel	53 933	60 765	65 914	67 656	108 808	109 173	83 431
Dessertwein	Zusammen	7 706	7 920	6 495	4 594	4 626	5 751	4 219
Schaumwein	Zusammen	6 316	9 930	6 542	5 961	8 085	6 405	5 479
Wermutwein	Zusammen	5 229	7 221	5 741	13 143	4 505	4 375	2 753
Verarbeitungswein insgesamt	Zusammen	34 145	39 277	30 365	49 118	44 477	49 071	29 416
	davon							
inländischer Herkunft	Zusammen	700	1 125	2 241	1 319	7 651	9 108	3 867
ausländischer Herkunft	Zusammen	33 445	38 152	28 124	47 799	36 826	39 963	25 549

Noch 23. Weinbestände in Baden 1977 bis 1983

Bezeichnung	Betriebsart	Bestände am 31. August						
		1977	1978	1979	1980	1981	1982	1983
		hl						
Trinkwein inländischer Herkunft insgesamt	Weinbau	74 172	96 064	74 237	77 711	48 783	49 613	111 758
	Genossenschaft	1 103 871	1 576 272	1 242 852	1 327 938	619 561	585 197	1 449 907
	Großhandel	143 734	171 076	140 164	150 970	119 044	121 127	186 050
	Sonstige	36 189	41 947	38 719	41 684	48 316	45 087	47 056
	Zusammen	1 357 966	1 885 359	1 495 972	1 598 303	835 704	801 024	1 794 771
davon								
Weißwein	Weinbau	64 229	80 563	62 450	65 934	40 760	40 255	91 276
	Genossenschaft	1 003 752	1 405 473	1 139 778	1 209 891	544 758	476 356	1 112 189
	Großhandel	117 486	137 089	106 845	112 874	87 052	80 311	128 652
	Sonstige	13 202	13 904	13 023	12 451	13 315	12 706	15 546
	Zusammen	1 198 669	1 637 029	1 322 096	1 401 150	685 885	609 628	1 347 663
Rotwein einschließlich Weißherbst und Schillerwein	Weinbau	9 420	15 153	11 470	11 460	7 943	8 931	19 747
	Genossenschaft	100 119	170 799	103 074	118 047	74 803	108 841	337 718
	Großhandel	20 814	29 582	21 777	22 435	17 830	19 612	35 442
	Sonstige	3 344	3 630	3 329	3 683	3 117	2 811	4 686
	Zusammen	133 697	219 164	139 650	155 625	103 693	140 195	397 593
Weiß- und Rotwein insgesamt	Weinbau	73 649	95 716	73 920	77 394	48 704	49 186	111 023
	Genossenschaft	1 103 871	1 576 272	1 242 852	1 327 938	619 561	585 197	1 449 907
	Großhandel	138 300	166 671	128 622	135 309	104 882	99 923	164 094
	Sonstige	16 546	17 534	16 352	16 134	16 432	15 517	20 232
	Zusammen	1 332 366	1 856 193	1 461 746	1 556 775	789 578	749 823	1 745 256
Perlwein	Zusammen	926	1 170	1 985	1 637	1 722	936	1 056
Schaumwein	Zusammen	22 121	26 998	32 065	39 726	38 890	47 207	46 140
Wermutwein	Zusammen	2 553	998	176	165	5 514	3 058	2 319
Trinkwein aus- ländischer Herkunft insgesamt	Zusammen	66 901	72 634	79 577	86 263	104 850	112 280	82 375
	dar. Großhandel	59 955	64 571	70 886	78 203	93 493	98 907	69 815
davon								
Weißwein	Zusammen	22 828	21 350	26 349	26 427	35 608	36 268	29 932
	dar. Großhandel	19 896	19 254	22 824	23 606	31 958	30 453	23 256
Rotwein	Zusammen	29 764	36 482	39 299	41 962	58 107	63 965	45 555
	dar. Großhandel	26 930	32 470	35 917	37 830	52 935	58 798	41 483
Dessertwein	Zusammen	6 771	6 979	5 521	3 573	3 487	4 591	3 224
Schaumwein	Zusammen	4 712	2 882	4 667	3 274	5 316	4 357	2 034
Wermutwein	Zusammen	2 826	4 941	3 741	11 027	2 332	3 099	1 630
Verarbeitungswein insgesamt	Zusammen	22 414	24 960	20 125	36 491	30 215	37 180	15 178
davon								
inländischer Herkunft	Zusammen	246	-	-	48	6 733	8 340	70
ausländischer Herkunft	Zusammen	22 168	24 960	20 125	36 443	23 482	28 840	15 108

Weinwirtschaft

Noch 23. Weinbestände in Württemberg 1977 bis 1983

Bezeichnung	Betriebsart	Bestände am 31. August						
		1977	1978	1979	1980	1981	1982	1983
		hl						
Trinkwein inländischer Herkunft insgesamt	Weinbau	57 280	86 999	74 569	56 850	40 852	46 084	128 199
	Genossenschaft	544 211	853 936	734 199	770 692	492 344	346 966	1 264 328
	Großhandel	163 096	188 349	178 764	173 637	143 351	104 698	213 640
	Sonstige	81 301	84 955	86 826	93 403	88 972	100 535	93 845
	Zusammen	845 888	1 214 239	1 074 358	1 094 582	765 519	598 283	1 700 012
davon								
Weißwein	Weinbau	28 406	42 224	42 171	33 307	22 554	26 741	60 565
	Genossenschaft	265 563	406 125	415 382	492 512	306 183	208 127	627 643
	Großhandel	81 670	94 480	88 135	89 997	76 852	63 157	101 720
	Sonstige	17 128	20 989	17 383	21 956	19 586	15 943	20 977
	Zusammen	392 767	563 818	563 071	637 772	425 175	313 968	810 905
Rotwein einschließlich Weißherbst und Schillerwein	Weinbau	28 869	44 769	32 311	23 270	17 929	18 698	66 758
	Genossenschaft	278 648	447 811	318 817	278 180	186 161	138 839	636 685
	Großhandel	62 699	82 910	68 357	62 006	41 728	31 834	87 468
	Sonstige	15 215	17 686	15 314	15 868	11 843	10 109	18 869
	Zusammen	385 431	593 176	434 799	379 324	257 661	199 480	809 780
Weiß- und Rotwein insgesamt	Weinbau	57 275	86 993	74 482	56 577	40 483	45 439	127 323
	Genossenschaft	544 211	853 936	734 199	770 692	492 344	346 966	1 264 328
	Großhandel	144 369	177 390	156 492	152 003	118 580	94 991	189 188
	Sonstige	32 343	38 675	32 697	37 824	31 429	26 052	39 846
	Zusammen	778 198	1 156 994	997 870	1 017 096	682 836	513 448	1 620 685
Perlwein	Zusammen	1 863	1 901	1 810	1 790	1 608	15 420	1 569
Schaumwein	Zusammen	65 362	55 030	74 415	75 375	80 865	69 245	77 414
Wermutwein	Zusammen	465	314	263	321	210	170	344
Trinkwein aus- ländischer Herkunft insgesamt	Zusammen	77 550	318 309	76 629	77 933	121 879	109 731	100 896
	dar. Großhandel	60 206	65 816	61 879	62 048	99 343	86 358	82 318
davon								
Weißwein	Zusammen	39 409	34 957	33 662	33 707	45 283	40 007	41 069
	dar. Großhandel	29 679	29 162	29 011	29 238	40 701	33 299	36 551
Rotwein	Zusammen	33 199	273 083	38 118	38 402	70 515	65 240	54 264
	dar. Großhandel	27 003	28 295	29 997	29 826	55 873	50 375	41 948
Dessertwein	Zusammen	935	941	974	1 021	1 139	1 160	995
Schaumwein	Zusammen	1 604	7 048	1 875	2 687	2 769	2 048	3 445
Wermutwein	Zusammen	2 403	2 280	2 000	2 116	2 173	1 276	1 123
Verarbeitungswein insgesamt	Zusammen	11 731	14 317	10 240	12 627	14 262	11 891	14 238
davon								
inländischer Herkunft	Zusammen	454	1 125	2 241	1 271	918	768	3 797
ausländischer Herkunft	Zusammen	11 277	13 192	7 999	11 356	13 344	11 123	10 441

24. Entwicklung der Lagerkapazität für Wein und Weinmost nach der Art der Gär- und Lagerbehälter und Betriebsarten 1976 bis 1983

Jahr	Art der Gär- und Lagerbehälter					Faß- und Tankraum insgesamt
	Holzfässer	Tanks				
		Betonbehälter	Metalltanks (ohne Hochdrucktanks)	Hochdrucktanks	Kunststofftanks	
Fassungsvermögen in 1000 hl						
Genossenschaften						
1976	176,2	478,4	2 686,8	253,2	52,0	3 646,6
1977	180,8	513,0	2 869,6	265,8	53,0	3 882,2
1978	169,0	514,1	3 224,2	266,5	51,1	4 224,9
1979	142,4	486,1	3 764,3	252,3	51,7	4 696,7
1980	137,7	472,4	3 938,6	249,9	49,3	4 847,9
1981	124,5	462,3	4 065,8	228,0	49,1	4 929,7
1982	127,1	460,9	4 065,8	229,6	50,0	4 933,4
1983	132,0	457,5	4 357,9	251,7	53,5	5 252,6
Weinbau						
1976	93,5	17,7	69,7	6,6	58,4	245,9
1977	88,8	17,3	77,8	9,8	65,9	259,6
1978	84,5	18,9	91,3	7,9	76,0	278,6
1979	78,7	16,3	102,5	6,9	85,4	289,8
1980	73,2	17,1	109,6	8,8	95,6	304,3
1981	66,6	17,0	120,8	8,1	96,6	309,1
1982	69,2	13,8	141,9	7,5	111,4	343,8
1983	61,7	15,2	177,1	8,6	133,4	396,0
Großhandel						
1976	95,3	133,7	275,9	27,5	55,5	587,9
1977	90,7	126,7	303,5	29,2	62,8	612,9
1978	81,2	134,2	290,0	33,0	71,7	610,1
1979	78,0	118,2	322,1	39,4	72,9	630,6
1980	72,8	102,1	337,5	47,2	58,6	618,2
1981	67,2	99,8	324,1	46,9	67,8	605,8
1982	61,0	93,5	340,0	42,6	62,9	600,0
1983	55,5	94,1	381,6	54,9	76,8	662,9
Sonstige ¹⁾						
1976	25,9	38,9	55,9	17,0	11,5	149,2
1977	25,1	46,4	40,5	16,9	12,1	141,0
1978	23,7	42,8	40,7	17,4	14,6	139,2
1979	18,5	45,6	48,8	24,3	14,8	152,0
1980	16,1	45,7	49,8	24,2	17,0	152,8
1981	15,7	45,5	50,1	24,5	16,0	151,8
1982	12,4	37,7	48,5	24,5	16,8	139,9
1983	11,9	37,7	48,3	25,1	19,0	142,0
Alle Betriebsarten zusammen						
1976	390,9	668,7	3 088,3	304,3	177,4	4 629,6
1977	385,4	703,4	3 291,4	321,7	193,8	4 895,7
1978	358,4	710,0	3 646,2	324,8	213,4	5 252,8
1979	317,6	666,2	4 237,7	322,8	224,8	5 769,1
1980	299,8	637,3	4 435,5	330,1	220,5	5 923,2
1981	274,0	624,6	4 560,8	307,5	229,5	5 996,4
1982	269,7	605,9	4 596,2	304,2	241,1	6 017,1
1983	261,1	604,5	4 964,9	340,3	282,7	6 453,5

1) Weineinzelhandel, Betriebe mit gewerblicher Lagerung von Wein, Gaststätten, weinverarbeitende Betriebe (Sektellereien und dgl.).

Tierische Produktion

25. Viehhalter und Viehbestände 1976 bis 1983

Tierarten, Tierhalter	1976	1977	1978	1979	1980	1981 ¹⁾	1982	1983 ¹⁾
Ponys und Kleinpferde (unter 148 cm Stockmaß)	10 585	11 134	11 003	11 143	11 628	10 953	11 016	.
Andere Pferde								
unter 1 Jahr alt	2 298	2 279	2 156	2 194	2 323	2 110	2 422	.
1 bis unter 3 Jahre alt	5 718	5 525	5 274	5 206	4 990	5 310	5 230	.
3 bis unter 14 Jahre alt	19 965	21 478	22 841	24 663	25 798	26 284	26 923	.
14 Jahre und älter	2 945	2 988	2 804	2 844	3 055	3 157	3 394	.
Pferde insgesamt	41 511	43 404	44 078	46 050	47 794	47 814	48 985	48 231
Pferdehalter insgesamt	14 860	15 115	14 775	14 747	14 963	14 300	14 739	14 023
Kälber unter 6 Monate oder unter 220 kg Lebendgewicht	293 508	297 053	293 952	291 503	291 979	288 272	288 992	291 245
Jungrinder (Jungvieh)								
6 Monate bis unter 1 Jahr alt								
männlich	170 192	171 257	175 317	170 242	168 982	165 146	161 355	160 851
weiblich	173 762	173 713	176 690	176 076	176 760	179 461	174 034	182 607
Rinder (Rindvieh)								
1 bis unter 2 Jahre alt								
männlich	182 198	190 065	200 666	198 974	193 257	186 065	185 203	176 926
weiblich zum Schlachten	51 880	50 747	52 839	53 123	52 262	47 798	48 705	45 954
weibliche Nutz- und Zuchttiere	137 536	144 964	147 331	151 135	149 709	156 679	158 296	160 245
2 Jahre und älter								
Bullen (Parren) und Ochsen	21 260	22 051	22 245	23 826	22 702	21 716	21 010	21 528
Schlachtfärsen, weibliche Schlachtrinder	4 314	4 313	4 998	5 268	4 759	4 450	4 721	5 067
Nutz- und Zuchtfärsen, -kalbinnen	74 304	78 756	78 125	81 904	80 449	78 521	81 549	83 029
Milchkühe	694 100	695 735	695 011	691 992	688 148	678 027	683 422	694 302
Ammen- und Mutterkühe	7 998	7 339	8 661	9 136	9 769	11 224	10 369	10 313
Schlacht- und Mastkühe	12 758	14 043	16 362	16 960	16 748	15 946	15 143	17 066
Rinder insgesamt	1 823 810	1 850 036	1 872 197	1 870 139	1 855 524	1 833 304	1 832 799	1 849 633
Rindviehhalter insgesamt	103 355	98 864	94 572	89 799	85 180	81 550	78 010	74 866
darunter Milchkuhhalter	92 345	87 605	82 232	77 245	72 535	68 780	66 128	63 180
Schafe								
unter 1 Jahr alt (einschließlich Lämmer)	55 134	58 324	57 389	60 465	62 798	58 677	58 670	.
1 Jahr und älter								
weibliche Schafe (zur Zucht)	96 699	107 877	111 499	118 821	127 600	119 515	126 464	.
Schafböcke (zur Zucht)	2 827	3 081	3 243	3 600	3 761	3 486	3 853	.
Hammel und übrige Schafe	11 318	12 217	13 230	11 976	11 025	11 536	10 387	.
Schafe insgesamt	165 978	181 499	185 361	194 862	205 184	193 214	199 374	213 571
Schafhalter insgesamt	8 375	8 891	8 051	9 115	9 552	8 730	9 387	9 099
Ferkel unter 20 kg Lebendgewicht	653 347	680 872	714 177	710 047	722 017	721 601	741 751	764 278
Jungschweine mit 20 bis unter 50 kg Lebendgewicht	530 536	527 749	528 819	510 756	509 330	523 318	508 734	523 773
Mastschweine (einschl. ausgemerzte Zuchttiere)								
50 bis unter 80 kg Lebendgewicht	397 949	404 337	417 078	396 397	404 949	385 154	389 408	385 580
80 bis unter 110 kg Lebendgewicht	230 186	230 484	247 168	227 577	236 792	214 284	226 395	226 312
110 und mehr kg Lebendgewicht	50 218	46 976	49 927	45 370	42 491	38 071	38 530	43 271
Zuchtschweine								
50 und mehr kg Lebendgewicht								
Eber	10 032	10 291	10 636	10 938	10 544	11 589	12 111	12 839
Jungsauen zum 1. mal trächtig	36 471	41 128	39 537	39 488	37 610	36 626	38 399	40 123
andere trächtige Sauen	118 962	125 334	128 634	133 946	135 119	138 665	143 500	144 743
nicht trächtig								
Jungsauen noch nicht trächtig	21 119	23 713	25 725	26 248	28 660	28 439	31 032	33 730
andere nicht trächtige Sauen	73 207	74 790	81 456	79 291	82 474	78 489	80 660	85 551
Schweine insgesamt	2 122 027	2 165 674	2 243 157	2 180 058	2 210 986	2 176 236	2 210 520	2 260 200
Schweinehalter insgesamt	126 251	120 085	113 383	105 022	99 220	92 470	91 241	81 923 ²⁾
darunter Zuchtsauenhalter	35 501	33 675	31 665	28 724	26 719	24 820 ²⁾	23 814	23 409 ²⁾
Hühner (ohne Trut-, Perl- und Zwerghühner)								
Legehennen 1/2 Jahr und älter	5 393 175	5 186 133	5 082 898	4 910 032	4 740 147	4 347 543	4 608 830	5 286 514
Junghennen unter 1/2 Jahr und zur Auf- zucht als Legehennen bestimmte Küken	1 493 417	1 355 254	1 422 315	1 331 659	1 214 785	1 255 458	1 166 637	.
Schlacht- und Masthähne und -hühner einschließlich der hierfür bestimmten Küken und sonstigen Hähne	562 307	610 835	675 783	474 004	533 256	506 438	442 048	.
Hühner insgesamt ³⁾	7 448 899	7 152 222	7 180 996	6 715 695	6 488 188	6 109 439	6 217 515	.
Hühnerhalter insgesamt	132 985	127 289	119 115	112 061	107 817	88 020	99 331	.
darunter Legehennenhalter	127 042	121 362	113 552	106 948	102 954	80 030	94 341	76 413
Gänse insgesamt ³⁾	19 773	18 978	16 112	18 958	21 570	19 845	25 413	.
Gänsehalter insgesamt	2 273	2 252	1 933	2 013	2 130	(2 010)	2 270	.
Enten insgesamt ³⁾	62 233	50 790	47 407	46 435	42 625	41 843	46 728	.
Entenhalter insgesamt	6 508	6 399	5 817	5 674	5 438	(4 870)	5 313	.
Truthühner insgesamt ³⁾	86 886	101 643	108 942	201 596	216 280	227 579	278 283	.
Truthühnerhalter insgesamt	1 155	1 136	1 014	1 022	995	(830)	1 021	.
Bienenvölker (-stöcke) insgesamt	200 903	222 882	.	.	199 526	.	.	.

1) Repräsentative Zählungen. - 2) Einschließlich Eberhaltung. - 3) Ohne Betriebe unter 1 ha LF mit weniger als 20 Hühnern, Gänsen, Enten bzw. Trut- hühnern.

26. Entwicklung der Milcherzeugung und Milchverwendung 1973 bis 1983

Jahr Monat	Kühe insgesamt ¹⁾	Erzeugung von Kuhmilch		Verwendung der Kuhmilch			
		je Kuh	insgesamt	Marktleistung (an Molkereien und Händler geliefert und Ab-Hof-Verkauf)		im Erzeugerbetrieb verbraucht und verarbeitet	verfüttert an Kälber und sonstige Tiere
				kg	t		
1973	715 263	3 461	2 475 356	2 056 696	83,1	196 864	221 796
1974	708 708	3 536	2 506 007	2 092 058	83,5	195 771	218 178
1975	700 310	3 598	2 520 028	2 121 864	84,2	181 460	216 704
1976	698 225	3 683	2 571 477	2 194 150	85,3	167 125	210 202
1977	694 123 ²⁾	3 771	2 617 562	2 251 231	86,0	165 634	200 697
1978	695 373 ³⁾	3 838	2 668 807	2 326 721	87,2	150 241	191 845
1979	695 011	3 907	2 715 630	2 388 427	87,9	143 788	183 415
1980	692 219	4 041	2 797 309	2 476 789	88,5	136 669	183 851
1981	688 789	3 999	2 754 460	2 450 072	88,9	126 194	178 194
1982	678 870	4 075	2 766 269	2 482 174	89,7 ^F	114 215	169 880
1983	682 973	4 231	2 889 323	2 605 747	90,2	111 491	172 085
Januar 1983	678 026	343	232 243	209 239	90,1	9 619	13 385
Februar	683 422	314	214 403	193 064	90,1	8 491	12 848
März	683 422	358	244 774	220 064	89,9	9 196	15 514
April	683 422	357	244 143	220 554	90,3	9 114	14 475
Mai	683 422	383	261 657	238 703	91,2	9 509	13 445
Juni	683 422	359	245 013	222 031	90,6	9 462	13 520
Juli	683 422	368	251 756	228 476	90,8	9 677	13 603
August	683 422	361	246 626	223 436	90,6	9 866	13 324
September	683 422	343	234 572	214 831	91,6	9 164	10 577
Oktober	683 422	355	242 271	219 633	90,7	9 420	13 218
November	683 422	339	231 801	205 156	88,5	8 817	17 828
Dezember	683 422	351	240 064	210 560	87,7	9 156	20 348

1) Kuhbestand des Vorjahres. - 2) Durchschnitt der monatlichen Kuhbestände des Jahres 1977. - 3) Durchschnitt der Kuhbestände der Dezember-Viehzählungen 1977 und 1978.

Tierische Produktion

27. Milcherzeugung und Milchverwendung in den Stadt- und Landkreisen 1983

Kreis Region Regierungsbezirk Land	Kühe ¹⁾ insgesamt	Erzeugung von Kuhmilch		Verwendung der Kuhmilch		
		je Kuh	insgesamt	Marktleistung	Verfütterung	im Haushalt des Erzeugers verbraucht
		Anzahl	kg	t		
Stadtkreis Stuttgart, Landeshauptstadt	908	4 210	3 823	3 576	196	51
Landkreise						
Böblingen	6 811	3 913	26 649	24 381	1 726	542
Esslingen	7 390	3 716	27 462	23 940	1 329	2 193
Göppingen	17 422	3 872	67 453	63 156	2 354	1 943
Ludwigsburg	12 499	4 082	51 023	47 520	2 147	1 356
Rems-Murr-Kreis	14 867	4 027	59 869	55 402	3 374	1 093
Region Mittlerer Neckar	59 897	3 945	236 279	217 975	11 126	7 178
Stadtkreis Heilbronn	943	4 119	3 884	3 530	251	103
Landkreise						
Heilbronn	14 026	4 353	61 056	54 649	5 143	1 264
Hohenlohekreis	16 787	3 926	65 897	62 757	2 180	960
Schwäbisch Hall	41 376	4 448	184 027	154 077	23 718	6 232
Main-Tauber-Kreis	18 447	4 149	76 531	67 825	6 022	2 684
Region Franken	91 579	4 274	391 395	342 838	37 314	11 243
Landkreise						
Heidenheim	12 699	4 338	55 091	49 813	4 011	1 267
Ostalbkreis	43 909	4 437	194 804	178 384	9 432	6 988
Region Ostwürttemberg	56 608	4 415	249 895	228 197	13 443	8 255
Regierungsbezirk Stuttgart	208 084	4 217	877 569	789 010	61 883	26 676
Stadtkreise						
Baden-Baden ²⁾						
Karlsruhe	393	4 178	1 642	1 558	56	28
Landkreise						
Karlsruhe	4 903	3 975	19 490	17 498	1 222	770
Rastatt	2 329	3 682	8 576	6 533	696	1 347
Region Mittlerer Oberrhein	7 625	3 896	29 708	25 589	1 974	2 145
Stadtkreise						
Heidelberg	387	4 176	1 616	1 483	74	59
Mannheim	168	4 143	696	611	38	47
Landkreise						
Neckar-Odenwald-Kreis	16 880	4 447	75 059	65 478	7 169	2 412
Rhein-Neckar-Kreis	10 023	4 372	43 816	39 996	2 138	1 682
Region Unterer Neckar	27 458	4 414	121 187	107 568	9 419	4 200
Stadtkreis Pforzheim	392	4 401	1 725	1 622	52	51
Landkreise						
Calw	8 663	3 697	32 031	28 679	1 998	1 354
Enzkreis	5 406	3 796	20 520	18 545	626	1 349
Freudenstadt	8 482	3 528	29 922	26 127	2 159	1 636
Region Nordschwarzwald	22 943	3 670	84 198	74 973	4 835	4 390
Regierungsbezirk Karlsruhe	58 026	4 052	235 093	208 130	16 228	10 735
Stadtkreis Freiburg im Breisgau ³⁾						
Landkreise						
Breisgau-Hochschwarzwald	20 014	3 818	76 417	61 529	5 091	9 797
Emmendingen	8 617	3 765	32 444	23 658	1 502	7 284
Ortenaukreis	21 999	3 344	73 573	63 873	1 589	8 111
Region Südlicher Oberrhein	50 630	3 603	182 434	149 060	8 182	25 192
Landkreise						
Rottweil	12 990	3 538	45 961	37 514	3 593	4 854
Schwarzwald-Baar-Kreis	20 796	3 646	75 817	66 692	5 812	3 313
Tuttlingen	8 982	3 901	35 040	30 816	2 824	1 400
Region Schwarzwald-Baar-Heuberg	42 768	3 667	156 818	135 022	12 229	9 567
Landkreise						
Konstanz	15 620	4 367	68 205	61 094	4 672	2 439
Lörrach	10 742	3 466	37 234	32 956	1 891	2 387
Waldshut	18 882	3 681	69 505	60 010	4 479	5 016
Region Hochrhein-Bodensee	45 244	3 867	174 944	154 060	11 042	9 842
Regierungsbezirk Freiburg	138 642	3 709	514 196	438 142	31 453	44 601
Landkreise						
Reutlingen	17 011	4 174	71 009	61 646	6 307	3 056
Tübingen	4 645	3 746	17 399	15 215	1 138	1 046
Zollernalbkreis	6 800	3 822	25 992	22 721	1 883	1 388
Region Neckar-Alb	28 456	4 020	114 400	99 582	9 328	5 490
Stadtkreis Ulm	2 074	4 785	9 923	9 275	396	252
Landkreise						
Alb-Donau-Kreis	38 814	4 445	172 519	155 610	9 640	7 269
Biberach	58 422	4 740	276 930	255 720	17 122	4 088
Region Donau-Iller ⁴⁾	99 310	4 626	459 372	420 605	27 158	11 609
Landkreise						
Bodenseekreis	22 062	4 367	96 349	89 095	5 280	1 974
Ravensburg	100 694	4 732	476 487	456 522	13 609	6 356
Sigmaringen	27 699	4 183	115 857	104 661	7 146	4 050
Region Bodensee-Oberschwaben	150 455	4 577	688 693	650 278	26 035	12 380
Regierungsbezirk Tübingen	278 221	4 538	1 262 465	1 170 465	62 521	29 479
Baden-Württemberg	682 973	4 231	2 889 323	2 605 747	172 085	111 491

1) Kuhbestand des Vorjahres. - 2) Stadtkreis Baden-Baden im Landkreis Rastatt enthalten. - 3) Stadtkreis Freiburg im Landkreis Breisgau-Hochschwarzwald enthalten. - 4) Soweit Land Baden-Württemberg.

28. Entwicklung der Schlachtungen und Schlachtgewichte ausgewählter Vieharten 1973 bis 1983¹⁾

Jahr	Schlachtungen				Schlachtgewichte			
	Rinder	Kälber	Schweine	Schafe	Rinder	Kälber	Schweine	Schafe
	Anzahl				t			
Gewerbliche Schlachtungen								
1973	630 951	125 992	2 573 795	46 617	188 911,5	11 566,9	219 538,7	1 261,4
1974	709 211	138 141	2 598 744	55 923	211 539,7	11 971,6	223 169,1	1 476,0
1975	685 987	123 375	2 704 253	107 483	201 886,4	10 369,4	227 714,4	2 842,8
1976	744 985	108 981	2 612 851	88 325	220 324,1	9 617,0	220 525,2	2 218,3
1977	727 292	99 439	2 720 170	70 389	217 086,0	8 729,3	230 393,0	1 756,5
1978	730 981	94 909	2 745 168	72 137	220 494,5	8 351,0	232 802,3	1 794,8
1979	768 200	90 675	2 820 291	80 047	231 921,1	8 755,2	238 508,0	2 015,6
1980	778 133	85 015	2 763 183	87 499	236 651,3	8 486,3	231 236,0	2 224,7
1981	751 632	74 654	2 753 669	111 269	225 790,7	7 105,6	227 617,4	2 389,2
1982	727 886	72 528	2 695 218	96 809	219 206,9	6 832,8	223 907,3	2 181,6
1983	735 753	68 123	2 736 632	90 180	223 436,6	6 609,9	227 380,3	2 160,2
Gewerbliche und Hausschlachtungen insgesamt								
1973	643 746	133 756	3 023 680	57 626	192 592,4	12 273,4	269 171,5	1 559,0
1974	724 956	147 740	3 093 027	68 918	216 059,9	12 802,3	274 864,8	1 812,8
1975	700 450	131 464	3 147 997	123 176	205 969,8	11 043,8	274 727,3	3 259,0
1976	761 614	116 815	3 038 262	106 405	225 002,7	10 298,3	265 718,4	2 675,2
1977	741 874	106 389	3 132 136	89 597	221 234,3	9 324,7	273 885,4	2 235,0
1978	745 369	101 099	3 151 439	90 560	224 641,9	9 417,6	275 782,4	2 250,7
1979	783 147	96 696	3 202 224	100 249	236 231,4	9 337,4	278 777,7	2 510,6
1980	794 006	91 747	3 136 922	111 827	241 210,8	9 159,9	270 002,9	2 822,1
1981	767 907	81 651	3 112 531	140 536	230 405,3	7 767,6	264 241,5	3 035,5
1982	743 881	78 640	3 045 009	129 193	223 737,6	7 399,3	259 619,1	2 926,8
1983	751 553	73 794	3 082 520	123 989	227 943,4	7 145,0	263 338,5	2 973,3

1) Tiere in- und ausländischer Herkunft.

29. Brutergebnis und Geflügelschlachtungen 1983

Zeitraum	Eingelegte Bruteier zur Erzeugung von		Geschlüpfte Küken bei		Geschlachtetes Geflügel insgesamt	Darunter frisch abgegeben	Vom Geflügelfleisch insgesamt entfallen auf	
	Legehennen	Masthühnern	Legehennen	Masthühnern			Jungmasthühner	Suppenhühner
	Anzahl				kg			
Januar	828 311	713 688	189 516	804 435	1 330 086	820 629	473 964	77 230
Februar	1 027 463	861 120	315 338	540 575	1 405 198	697 657	468 237	38 071
März	1 158 858	1 143 936	552 631	882 200	1 736 764	994 780	539 909	38 981
April	730 729	1 054 807	382 268	850 496	1 480 803	735 871	470 828	63 948
Mai	811 189	1 198 925	316 778	885 224	1 577 339	943 168	484 037	58 202
Juni	319 695	908 170	285 743	894 920	1 564 231	959 003	483 279	58 903
Juli	539 670	1 161 914	117 118	682 574	1 517 310	845 435	443 940	101 620
August	921 766	1 202 198	237 214	966 335	1 541 469	886 521	440 532	105 651
September	659 480	1 152 371	336 141	981 689	1 491 169	849 479	493 669	61 910
Oktober	515 250	1 060 190	255 050	871 042	1 484 753	885 277	520 033	60 136
November	511 931	646 542	97 485	649 251	1 472 858	868 232	456 662	63 986
Dezember	424 742	973 788	177 362	626 372	1 572 626	956 840	474 882	60 728
Jahr 1983	8 449 084	12 077 649	3 262 644	9 635 113	18 174 606	10 442 892	5 749 972	789 366
Jahr 1982	11 537 750	12 479 197	4 515 791	10 123 008	16 463 812	11 437 018	5 766 632	344 482

Schaubild 7

Entwicklung des Rindviehbestandes seit 1968

in Tausend

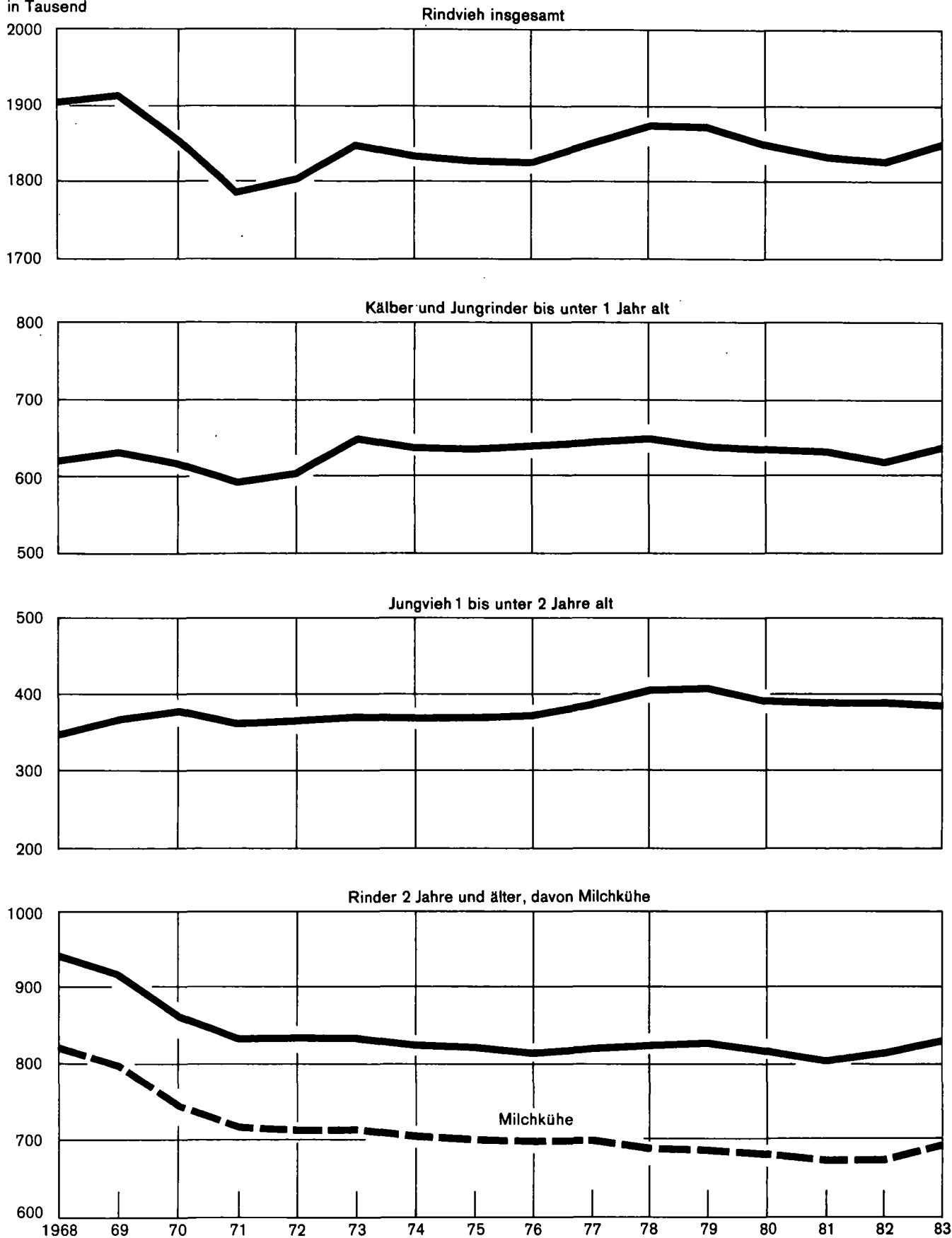

30. Tierseuchen

a) Anzahl der befallenen Gehöfte 1976 bis 1983

Seuchen und Tierkrankheiten	1976	1977	1978	1979	1980	1981	1982	1983
Ansteckende Gehirn-Rückenmark-Entzündung der Einhufer	1	6	10	7	4	1	-	-
Brucellose der Rinder	-	1	1	1	-	-	-	1
Brucellose der Schafe und Ziegen	1	2	-	-	-	1	-	2
Deckinfektion der Rinder	133	62	33	63	169	31	68	73
Bösartige Faulbrut der Bienen	88	104	70	49	76	60	45	48
Hühnerpest	1	2	-	-	-	-	-	-
Leukose	15	33	42	84	150	263	236	219
Milbenseuche der Bienen	48	30	35	48	11	16	28	10
Milzbrand	2	5	3	-	2	-	-	2
Myxomatose	1	22	4	-	23	-	2	2
Psitacosis	76	78	65	61	33	68	37	63
Räude der Schafe	6	22	23	37	20	7	-	3
Salmonellose	23	42	45	37	40	41	22	24
Schweinepest	4	42	7	3	-	-	1	18
Tollwut								
Haustiere	106	91	88	105	131	96	81	88
Wild (be- fallene Gemeinden)	600	477	436	489	559	544	654	580
Tuberkulose der Rinder	7	6	4	7	2	2	1	4

b) Anzahl der befallenen Gehöfte nach Quartalen 1983

Seuchen und Tierkrankheiten	Januar bis März	April bis Juni	Juli bis September	Oktober bis Dezember
Ansteckende Gehirn-Rückenmark-Entzündung der Einhufer	-	-	-	-
Brucellose der Rinder	-	-	-	1
Brucellose der Schafe und Ziegen	-	-	-	2
Deckinfektion der Rinder	20	24	11	18
Bösartige Faulbrut der Bienen	-	14	28	6
Hühnerpest	-	-	-	-
Leukose	68	62	30	59
Milbenseuche der Bienen	9	1	-	-
Milzbrand	-	2	-	-
Myxomatose	-	-	1	1
Psitacosis	20	7	18	18
Räude der Schafe	2	-	-	1
Salmonellose	3	2	16	2
Schweinepest	13	1	3	1
Tollwut				
Haustiere	15	17	25	31
Wild (be- fallene Gemeinden)	184	103	140	153
Tuberkulose der Rinder	1	-	1	2

Betriebs- und Produktionsstruktur
31. Land- und forstwirtschaftliche Betriebe nach Größenklassen der landwirtschaftlich genutzten Fläche in den Stadt- und Landkreisen; 1983

Kreis Region Regierungsbezirk Land	Betriebe ab 1 ha landwirtschaftlich genutzter Fläche		Davon mit einer landwirtschaftlich					
	Betriebe	landwirtschaftlich genutzte Fläche ha	1 - 2		2 - 5		5 - 10	
			Betriebe	landwirtschaftlich genutzte Fläche ha	Betriebe	landwirtschaftlich genutzte Fläche ha	Betriebe	landwirtschaftlich genutzte Fläche ha
Stadtkreis Stuttgart, Landeshauptstadt	349	2 808	80	120	128	386	53	389
Landkreise								
Böblingen	2 266	21 640	594	858	627	2 003	381	2 728
Esslingen	2 760	21 189	919	1 293	809	2 529	418	2 981
Göppingen	2 040	30 637	250	344	314	1 062	366	2 745
Ludwigsburg	2 873	33 373	602	835	558	1 820	463	3 369
Rems-Murr-Kreis	3 864	29 431	1 015	1 425	1 076	3 456	765	5 509
Region Mittlerer Neckar	14 152	139 078	3 460	4 874	3 512	11 255	2 446	17 721
Stadtkreis Heilbronn	356	4 720	31	44	95	332	64	449
Landkreise								
Heilbronn	4 737	56 331	956	1 351	953	3 106	936	6 888
Hohenlohekreis	3 340	43 323	398	551	505	1 683	806	6 007
Schwäbisch Hall	5 946	82 353	555	779	931	3 241	1 334	9 717
Main-Tauber-Kreis	5 041	70 892	675	950	929	3 168	996	7 254
Region Franken	19 420	257 618	2 615	3 675	3 413	11 531	4 136	30 316
Landkreise								
Heidenheim	1 490	26 480	143	199	175	577	242	1 824
Ostalbkreis	5 507	72 069	518	744	843	2 951	1 362	10 090
Region Ostwürttemberg	6 997	98 549	661	943	1 018	3 527	1 604	11 914
Regierungsbezirk Stuttgart	40 569	495 245	6 736	9 492	7 943	26 314	8 186	59 951
Stadtkreise								
Baden-Baden	250	1 391	143	198	68	208	17	127
Karlsruhe	216	2 440	79	110	54	163	25	182
Landkreise								
Karlsruhe	3 246	33 479	1 223	1 711	878	2 683	379	2 681
Rastatt	2 047	12 609	897	1 269	659	2 073	264	1 811
Region Mittlerer Oberrhein	5 759	49 919	2 342	3 288	1 659	5 127	685	4 801
Stadtkreise								
Heidelberg	141	1 729	29	41	33	102	13	100
Mannheim	171	3 190	18	24	17	54	25	179
Landkreise								
Neckar-Odenwald-Kreis	3 306	48 301	474	662	646	2 147	645	4 721
Rhein-Neckar-Kreis	2 527	37 492	449	629	507	1 621	388	2 788
Region Unterer Neckar	6 145	90 711	970	1 357	1 203	3 924	1 071	7 787
Stadtkreis Pforzheim	99	1 163	36	51	26	88	14	107
Landkreise								
Calw	2 666	18 042	691	997	1 026	3 329	524	3 711
Enzkreis	1 889	17 363	653	920	505	1 570	245	1 775
Freudenstadt	2 847	21 748	750	1 071	1 015	3 312	510	3 617
Region Nordschwarzwald	7 501	58 315	2 130	3 039	2 572	8 298	1 293	9 209
Regierungsbezirk Karlsruhe	19 405	198 945	5 442	7 684	5 434	17 349	3 049	21 797
Stadtkreis Freiburg im Breisgau	387	3 869	102	145	113	362	72	530
Landkreise								
Breisgau-Hochschwarzwald	5 372	51 529	1 083	1 553	1 504	4 966	1 127	8 061
Emmendingen	3 324	23 957	856	1 222	1 039	3 389	603	4 316
Ortenaukreis	8 780	60 266	2 298	3 295	2 934	9 463	1 856	13 241
Region Südllicher Oberrhein	17 863	139 621	4 339	6 214	5 590	18 181	3 658	26 147
Landkreise								
Rottweil	3 246	32 966	556	794	997	3 282	772	5 612
Schwarzwald-Baar-Kreis	2 954	41 818	297	428	610	2 067	641	4 674
Tuttlingen	2 110	26 030	298	426	615	2 042	485	3 544
Region Schwarzwald-Baar-Heuberg	8 310	100 813	1 151	1 649	2 222	7 391	1 898	13 831
Landkreise								
Konstanz	2 697	36 252	448	640	486	1 610	534	3 978
Lörrach	2 586	26 257	411	593	720	2 445	644	4 636
Waldshut	3 746	43 674	443	634	883	3 056	988	7 197
Region Hochrhein-Bodensee	9 029	106 183	1 302	1 867	2 089	7 111	2 166	15 812
Regierungsbezirk Freiburg	35 202	346 618	6 792	9 730	9 901	32 683	7 722	55 790
Landkreise								
Reutlingen	3 790	46 300	779	1 096	861	2 779	703	5 064
Tübingen	2 521	20 207	813	1 164	885	2 711	367	2 543
Zollernalbkreis	3 706	34 533	959	1 349	1 281	4 100	669	4 725
Region Neckar-Alb	10 017	101 040	2 551	3 609	3 027	9 590	1 739	12 332
Stadtkreis Ulm	280	5 168	24	34	31	99	37	279
Landkreise								
Alb-Donau-Kreis	4 894	79 067	310	430	605	2 085	988	7 407
Biberach	5 441	84 173	376	526	664	2 301	1 166	8 734
Region Donau-Iller ¹⁾	10 615	168 407	710	990	1 300	4 486	2 191	16 420
Landkreise								
Bodenseekreis	3 141	36 959	315	449	563	1 929	817	6 025
Ravensburg	5 970	96 440	341	476	611	2 118	1 093	8 209
Sigmaringen	3 998	59 487	320	460	550	1 902	900	6 660
Region Bodensee-Oberschwaben	13 109	192 885	976	1 385	1 724	5 949	2 810	20 895
Regierungsbezirk Tübingen	33 741	462 333	4 237	5 983	6 051	20 025	6 740	49 647
Baden-Württemberg	128 917	1 503 141	23 207	32 890	29 329	96 370	25 697	187 184

1) Soweit Land Baden-Württemberg.

Betriebs- und Produktionsstruktur

genutzten Fläche von ... bis unter ... ha										Kreis Region Regierungsbezirk Land
10 - 15		15 - 20		20 - 30		30 - 50		50 und mehr		
Betriebe	landwirtschaftlich genutzte Fläche ha	Betriebe	landwirtschaftlich genutzte Fläche ha	Betriebe	landwirtschaftlich genutzte Fläche ha	Betriebe	landwirtschaftlich genutzte Fläche ha	Betriebe	landwirtschaftlich genutzte Fläche ha	
31	384	28	485	15	354	10	337	4	354	Stadtkreis Stuttgart, Landeshauptstadt
209	2 563	130	2 257	162	3 983	130	4 846	33	2 403	Landkreise
215	2 625	137	2 390	138	3 332	91	3 490	33	2 548	Böblingen
334	4 135	254	4 410	296	7 221	183	6 769	43	3 951	Esslingen
363	4 508	316	5 490	395	9 603	153	5 510	23	2 238	Göppingen
430	5 292	254	4 400	223	5 388	87	3 037	14	926	Ludwigsburg
1 582	19 507	1 119	19 432	1 229	29 881	654	23 988	150	12 420	Rems-Murr-Kreis Region Mittlerer Neckar
45	558	58	1 030	42	1 010	13	456	8	841	Stadtkreis Heilbronn
573	7 071	429	7 519	519	12 705	299	11 089	72	6 600	Landkreise
558	6 856	370	6 411	453	10 960	213	7 882	37	2 972	Heilbronn
848	10 442	714	12 402	1 034	25 327	479	17 198	51	3 246	Hohenlohekreis
692	8 533	519	9 020	704	17 128	404	15 084	122	9 754	Schwäbisch Hall
2 716	33 460	2 090	36 382	2 752	67 131	1 408	51 709	290	23 414	Main-Tauber-Kreis Region Franken
233	2 897	187	3 244	266	6 453	187	7 049	57	4 237	Landkreise
993	12 339	668	11 538	736	17 831	332	12 228	55	4 349	Heidenheim
1 226	15 236	855	14 782	1 002	24 284	519	19 277	112	8 587	Ostalbkreis Region Ostwürttemberg
5 524	68 203	4 064	70 596	4 983	121 295	2 581	94 974	552	44 421	Regierungsbezirk Stuttgart
8	97	3	56	5	119	2	77	4	509	Stadtkreise
18	226	9	164	9	228	15	608	7	760	Baden-Baden
165	2 017	115	2 002	176	4 345	163	6 317	147	11 723	Landkreise
71	857	35	595	33	816	41	1 597	47	3 591	Karlsruhe
262	3 197	162	2 817	223	5 508	221	8 599	205	16 583	Rastatt Region Mittlerer Oberrhein
15	186	23	403	22	529	3	107	3	262	Stadtkreise
25	319	28	482	37	920	19	664	2	548	Heidelberg
419	5 142	296	5 107	401	9 886	295	11 332	130	9 304	Mannheim
239	2 958	243	4 231	354	8 811	270	10 196	77	6 259	Landkreise
698	8 605	590	10 223	814	20 146	587	22 299	212	16 372	Neckar-Odenwald-Kreis Rhein-Neckar-Kreis Region Unterer Neckar
4	50	2	32	6	145	3	122	8	567	Stadtkreis Pforzheim
162	1 943	83	1 442	81	1 984	72	2 727	27	1 909	Landkreise
135	1 648	84	1 449	124	2 998	101	3 746	42	3 256	Calw
200	2 405	123	2 150	122	2 936	78	3 013	49	3 245	Enzkreis
501	6 046	292	5 073	333	8 063	254	9 609	126	8 977	Freudenstadt Region Nordschwarzwald
1 461	17 848	1 044	18 113	1 370	33 716	1 062	40 507	543	41 932	Regierungsbezirk Karlsruhe
39	487	29	503	17	394	10	360	5	1 089	Stadtkreis Freiburg im Breisgau
556	6 866	346	6 005	489	12 021	220	8 180	47	3 877	Landkreise
389	4 763	211	3 638	160	3 786	50	1 848	16	995	Breisgau-Hochschwarzwald
854	10 368	347	5 912	223	5 407	190	7 260	78	5 320	Emmendingen
1 838	22 484	933	16 058	889	21 609	470	17 647	146	11 280	Ortenaukreis Region Südllicher Oberrhein
325	3 951	181	3 103	182	4 502	150	5 790	83	5 932	Landkreise
378	4 672	274	4 769	378	9 245	310	11 582	66	4 380	Rottweil
234	2 840	134	2 318	126	3 071	133	5 167	85	6 621	Schwarzwald-Baar-Kreis
937	11 463	589	10 190	686	16 818	593	22 539	234	16 933	Tuttlingen Region Schwarzwald-Baar-Heuberg
352	4 363	245	4 206	327	8 076	243	9 182	62	4 198	Landkreise
323	3 935	178	3 097	188	4 498	96	3 599	26	3 454	Konstanz
488	6 029	313	5 428	360	8 818	229	8 594	42	3 917	Lörrach
1 163	14 327	736	12 731	875	21 392	568	21 375	130	11 568	Waldshut Region Hoehrhhein-Bodensee
3 938	48 274	2 258	38 979	2 450	59 818	1 631	61 561	510	39 782	Regierungsbezirk Freiburg
424	5 224	303	5 266	422	10 358	214	7 955	84	8 559	Landkreise
133	1 637	84	1 478	98	2 375	84	3 229	57	5 069	Reutlingen
270	3 283	136	2 335	144	3 504	119	4 664	128	10 574	Tübingen
827	10 144	523	9 079	664	16 237	417	15 848	269	24 202	Zollernalbkreis Region Neckar-Alb
47	595	40	694	48	1 189	41	1 504	12	774	Stadtkreis Ulm
825	10 269	659	11 400	915	22 413	501	18 738	91	6 324	Landkreise
944	11 666	734	12 875	970	23 625	503	18 439	84	6 007	Alb-Donau-Kreis
1 816	22 530	1 433	24 969	1 933	47 227	1 045	38 680	187	13 105	Biberach Region Donau-Iller ¹⁾
593	7 317	369	6 412	334	7 827	128	4 817	22	2 183	Landkreise
1 081	13 454	1 025	17 857	1 227	29 752	516	18 865	76	5 708	Bodenseekreis
680	8 476	514	8 921	628	15 433	320	11 878	86	5 757	Ravensburg
2 354	29 247	1 908	33 190	2 189	53 012	964	35 560	184	13 648	Sigmaringen Region Bodensee-Oberschwaben
4 997	61 921	3 864	67 238	4 786	116 477	2 426	90 088	640	50 955	Regierungsbezirk Tübingen
15 920	196 246	11 230	194 926	13 589	331 306	7 700	287 130	2 245	177 090	Baden-Württemberg

32. Entwicklung der land- und forstwirtschaftlichen Betriebe nach Größenklassen der landwirtschaftlich genutzten Fläche 1949 bis 1983

Jahr	Betriebe ab 1 ha landwirtschaftlich genutzter Fläche ¹⁾ insgesamt	Davon Betriebe mit einer landwirtschaftlich genutzten Fläche ¹⁾ von ... bis unter ... ha					
		1 - 2	2 - 5	5 - 10	10 - 20	20 - 50	50 und mehr
1949	324 243	69 634	134 497	79 188	32 001	8 010	913
1960	265 527	56 034	90 373	70 974	39 082	8 393	671
1966	235 430	49 952	73 055	58 788	42 872	10 090	673
1971	179 898	33 140	48 147	41 490	40 205	16 098	818
1972	177 922	33 265	47 328	40 384	39 218	16 837	890
1973	172 681	32 863	45 509	38 060	37 355	17 865	1 029
1974	168 860	31 856	43 159	36 275	35 768	18 643	1 159
1975	162 975	31 068	41 720	34 946	34 820	19 162	1 259
1976	159 862	30 566	40 459	33 973	33 993	19 543	1 328
1977	152 962	28 889	37 848	32 013	32 796	19 933	1 483
1978	149 898	28 327	36 544	31 143	31 985	20 264	1 586
1979	142 224	26 026	33 777	29 421	30 570	20 691	1 739
1980	138 433	25 255	32 625	28 166	29 499	20 995	1 893
1981	134 911	24 555	31 389	27 211	28 584	21 147	2 025
1982	132 078	24 026	30 443	26 356	27 898	21 213	2 142
1983	129 161	23 293	29 404	25 740	27 170	21 304	2 250

1) Bis einschließlich 1969 landwirtschaftliche Nutzfläche, danach landwirtschaftlich genutzte Fläche (LF).

Schaubild 8

Land- und forstwirtschaftliche Betriebe nach Betriebsgrößenklassen seit 1973

1973 = 100

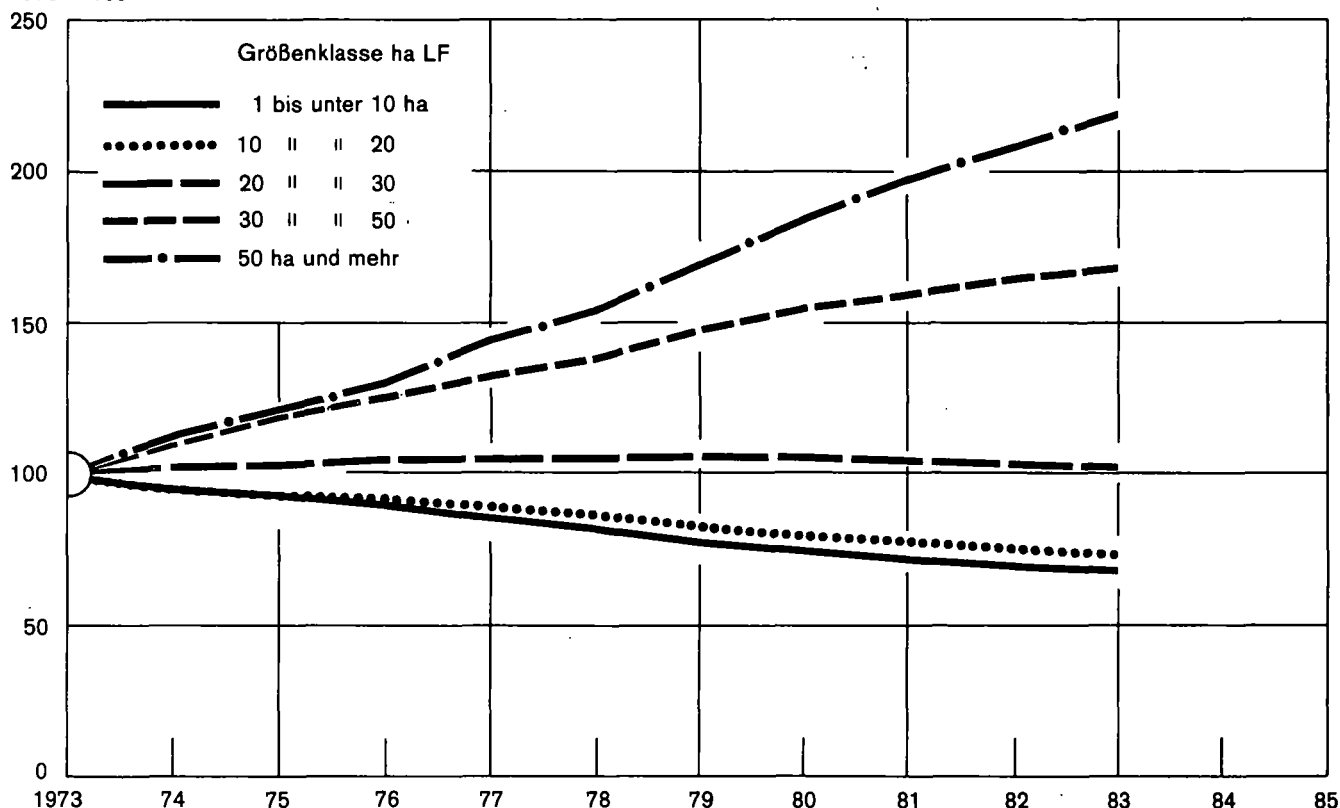

33. Land- und forstwirtschaftliche Betriebe nach Rechtsformen 1983

Fläche von ... bis unter ... ha	Betriebe, deren Inhaber ... sind											
	natürliche Personen ¹⁾			Gebietskörperschaften ²⁾			Sonstige juristische Personen des öffentlichen Rechts ³⁾			Juristische Personen des privaten Rechts ⁴⁾		
	Betriebe	LF ha	WF ha	Betriebe	LF ha	WF ha	Betriebe	LF ha	WF ha	Betriebe	LF ha	WE ha

Landwirtschaftliche Betriebe

Landwirtschaftlich genutzte Fläche (LF)	Betriebe	LF ha	WF ha	Betriebe	LF ha	WF ha	Betriebe	LF ha	WF ha	Betriebe	LF ha	WE ha
0 Ar	261	-	264	9	-	-	1	-	1	9	-	-
0,01 - 1	10 677	6 186	1 559	43	22	40	14	7	9	35	21	3
1 - 2	22 974	32 551	7 413	118	174	17	44	61	67	68	101	57
2 - 5	29 029	95 408	18 238	190	618	52	29	91	102	80	251	66
5 - 10	25 508	185 813	36 964	130	943	47	19	150	197	41	287	144
10 - 15	15 856	195 448	38 341	44	554	2	4	51	8	16	194	27
15 - 20	11 178	194 003	29 812	27	477	-	9	165	46	16	279	25
20 - 30	13 533	329 952	37 038	34	831	4	12	286	379	10	238	95
30 - 50	7 624	284 119	22 118	34	1 293	4	18	769	127	24	950	86
50 - 100	1 849	118 125	4 738	28	1 968	82	15	1 003	67	18	1 225	55
100 und mehr	258	39 274	3 294	41	8 601	28	8	1 062	42	29	5 884	240
zusammen	138 747	1 480 879	199 779	698	15 481	275	173	3 645	1 044	346	9 429	799
darunter 1 und mehr	127 809	1 474 693	197 956	646	15 458	235	158	3 638	1 034	302	9 408	796

Land- und forstwirtschaftliche Betriebe insgesamt

Landwirtschaftlich genutzte Fläche (LF)	Betriebe	LF ha	WF ha	Betriebe	LF ha	WF ha	Betriebe	LF ha	WF ha	Betriebe	LF ha	WE ha
0 Ar	7 339	-	99 616	1 245	-	690 213	414	-	17 857	226	-	12 053
0,01 - 1	15 133	6 642	26 214	67	31	19 937	165	30	2 253	56	28	5 878
1 - 2	23 036	32 634	20 059	133	194	18 795	51	70	636	70	104	416
2 - 5	29 089	95 607	37 652	202	655	12 683	32	102	487	80	251	66
5 - 10	25 543	186 052	51 920	137	997	11 874	19	150	197	42	294	1 250
10 - 15	15 863	195 538	41 297	49	612	12 439	4	51	8	16	194	27
15 - 20	11 180	194 034	30 734	33	579	17 039	9	165	46	16	279	25
20 - 30	13 535	330 003	38 416	37	912	7 123	12	286	379	11	261	1 564
30 - 50	7 625	284 158	28 291	41	1 591	19 555	18	769	127	25	995	112
50 - 100	1 851	118 243	12 665	29	2 018	5 804	15	1 003	67	18	1 225	55
100 und mehr	258	39 274	3 294	43	8 827	7 977	8	1 062	42	29	5 884	240
insgesamt	150 452	1 482 185	390 157	2 016	16 417	823 439	747	3 688	22 097	589	9 514	21 688
darunter 1 und mehr	127 980	1 475 543	264 328	704	16 386	113 290	168	3 658	1 988	307	9 487	3 757

Land- und forstwirtschaftliche Betriebe mit Waldfläche

Waldfläche (WF)	Betriebe	LF ha	WF ha	Betriebe	LF ha	WF ha	Betriebe	LF ha	WF ha	Betriebe	LF ha	WE ha
0 Ar	-	-	-	-	-	-	-	-	-	-	-	-
0,01 - 1	34 461	332 521	14 115	20	409	9	27	605	12	30	879	10
1 - 2	18 673	171 737	26 220	17	471	26	101	248	146	44	667	61
2 - 5	17 207	216 049	53 125	47	674	165	182	580	596	59	436	187
5 - 10	6 189	89 643	42 505	32	348	230	133	163	958	36	202	244
10 - 20	2 804	44 374	38 534	47	13	689	109	776	1 566	39	496	554
20 - 50	1 591	26 493	47 668	113	20	3 791	78	178	2 473	49	603	1 514
50 - 100	308	4 231	20 991	143	104	10 706	21	46	1 395	44	70	3 216
100 - 200	87	1 306	11 483	167	12	24 218	12	44	1 549	26	200	3 584
200 - 500	37	216	10 721	326	15	107 144	8	7	2 378	13	3	3 885
500 - 1000	12	183	8 513	205	19	148 802	3	-	2 440	1	-	844
1000 und mehr	38	403	116 282	253	867	527 661	2	-	8 585	3	31	7 589
zusammen	81 407	887 158	390 157	1 370	2 952	823 439	676	2 647	22 097	344	3 587	21 688

1) Einzelperson, Ehepaar, Geschwister, Erbengemeinschaft, nichteingetragener Verein, BGB-Gesellschaft, offene Handelsgesellschaft, Kommanditgesellschaft oder dergleichen Personengemeinschaft. - 2) Bund, Land, Bezirk, Kreis, Gemeinde, Bezirks-, Kreis- oder Gemeindeverband. - 3) Kirche, kirchliche Anstalt oder dergleichen Anstalt oder Stiftung des öffentlichen Rechts. - 4) Eingetragene(r) Genossenschaft oder Verein, Gesellschaft mit beschränkter Haftung, Aktiengesellschaft, Stiftung des privaten Rechts.

Betriebs- und Produktionsstruktur

34. Land- und forstwirtschaftliche Betriebe nach Hauptnutzungsarten 1983

LFC NR.	LANDW. GENUTZTE FLAECHE VON ... BIS UNTER ... HA	BETRIEBSFLAECHE		LANDWIRTSCHAFTLICH GENUTZTE FLAECHE		NICHT MEHR GENUTZTE LANDWIRTSCHAFTLICHE FLAECHE		OED- UND UNLAND		UNKULTIVIERTE MOORFLAECHE												
		BETRIEBE	FLAECHE HA	BETRIEBE	FLAECHE HA	BETRIEBE	FLAECHE HA	BETRIEBE	FLAECHE HA	BETRIEBE	FLAECHE HA											
		1	2	3	4	5	6	7	8	9	10											
LANDWIRTSCHAFT																						
01	0 AR		280		316		-		5		2											
02	0,01-	1	10769		9525	10769		6237	1241		348	1948	317		22							7
03	1 -	2	23204		45346	23204		32886	1989		879	5229	1370		61							56
04	2 -	5	29328		121908	29328		96368	1832		885	8324	2469		170							77
05	5 -	10	25698		233276	25698		187193	1120		636	9205	3330		297							248
06	10 -	15	15920		241878	15920		196247	591		302	6351	3001		281							232
07	15 -	20	11230		230747	11230		194924	382		196	4925	2483		260							174
08	20 -	25	8034		205685	8034		179529	285		211	3670	2060		171							155
09	25 -	30	5555		172045	5555		151778	200		151	2641	1761		146							128
10	30 -	40	5375		204105	5375		183971	221		153	2529	1917		137							169
11	40 -	50	2325		111990	2325		103159	114		93	1138	952		50							53
12	50 -	75	1541		95979	1541		90808	91		81	751	741		23							25
13	75 -	100	369		33897	369		31513	33		73	169	304		4							4
14	100 -	150	201		26116	201		23786	16		23	102	300		2							1
15	150 -	200	75		15109	75		12889	7		26	33	205		1							2
16	200 UND MEHR		60		19010	60		18146	7		46	30	143		1							2
17	ZUSAMMEN		139964		1766930	139684		1509434	8134		4103	47063	21359		1626							1330
FORST																						
18	0 AR		8944		836323				682		1426	1248	2811		64							481
19	0,01-	1	4652		56044	4652		494	502		455	1367	908		35							35
20	1 -	2	86		33405	86		116	16		54	43	183		2							12
21	2 -	5	75		33991	75		248	12		60	55	401		2							4
22	5 -	10	43		29189	43		301	12		50	37	202		1							0
23	10 -	15	12		16237	12		147	3		63	11	293		-							-
24	15 -	20	8		18654	8		133	1		1	6	27		-							-
25	20 -	25	2		2524	2		47	-		-	2	33		-							-
26	25 -	30	4		8227	4		109	1		3	3	290		-							-
27	30 -	40	3		14803	3		108	-		-	2	156		1							390
28	40 -	50	6		13244	6		274	1		7	4	255		-							-
29	50 -	75	3		15430	3		168	-		-	3	300		2							722
30	75 -	100	-		-	-		-	-		-	-	-		-							-
31	100 -	150	2		8520	2		225	1		39	2	77		-							-
32	150 -	200	-		-	-		-	-		-	-	-		-							-
33	200 UND MEHR		-		-	-		-	-		-	-	-		-							-
34	ZUSAMMEN		13840		1086590	4896		2370	1231		2158	2783	5936		107							1644
INS																						
35	0 AR		9224		836639				687		1428	1266	2818		64							481
36	0,01-	1	15421		65568	15421		6731	1743		802	3315	1225		57							42
37	1 -	2	23290		78751	23290		33002	2005		933	5272	1554		63							68
38	2 -	5	29403		155899	29403		96615	1844		945	8379	2870		172							80
39	5 -	10	25741		262465	25741		187494	1132		686	9242	3533		298							248
40	10 -	15	15932		258115	15932		196394	594		365	6362	3293		281							232
41	15 -	20	11238		249400	11238		195057	383		197	4931	2510		260							174
42	20 -	25	8036		208210	8036		179575	285		211	3672	2093		171							155
43	25 -	30	5559		180272	5559		151887	201		154	2644	2051		146							128
44	30 -	40	5378		218908	5378		184079	221		153	2531	2072		138							559
45	40 -	50	2331		125234	2331		103433	115		99	1142	1207		50							53
46	50 -	75	1544		111409	1544		90977	91		81	754	1042		25							747
47	75 -	100	369		33897	369		31513	33		73	169	304		4							4
48	100 -	150	203		34636	203		24011	17		62	104	377		2							1
49	150 -	200	75		15109	75		12889	7		26	33	205		1							2
50	200 UND MEHR		60		19010	60		18146	7		46	30	143		1							2
51	INSGESAMT		153804		2853520	144580		1511804	9365		6261	49846	27295		1733							2975

1) GEBAUDE-, HOFFFLAECHE, WEGELAND UND SONSTIGE FLAECHE DES BETRIEBES (ZIERGAERTEN, PARKANLAGEN, RASENFLAECHE).

Betriebs- und Produktionsstruktur

35. Land- und forstwirtschaftliche Betriebe mit landwirtschaftlich genutzter Fläche nach Kulturarten 1983

LFDI NR.	LANDW. GENUTZTE FLAECHE VON ... BIS UNTER ... HA	LANDWIRTSCHAFTLICH GENUTZTE FLAECHE				ACKERLAND				ZUSAMMEN		DAUER
		INSGESAMT										
		BETRIEBE	FLAECHE HA	BETRIEBE	FLAECHE HA	BETRIEBE	FLAECHE HA	BETRIEBE	FLAECHE HA			
		1	2	3	4	5	6					

LANDWIRTSCHAFT

01	0 AR	-	-	-	-	-	-	-	-	-	-
02	0,01- 1	10769	6237	4224	1339	2448	532				
03	1 - 2	23204	32886	17343	14254	17436	13858				
04	2 - 5	29328	96368	25029	44530	24697	43233				
05	5 - 10	25698	187193	23625	92512	23345	85123				
06	10 - 15	15920	196247	14863	100315	15039	90001				
07	15 - 20	11230	194924	10488	104085	10732	86842				
08	20 - 30	13589	331306	12912	188830	13039	137823				
09	30 - 50	7700	287130	7455	176219	7376	108684				
10	50 - 100	1910	122321	1841	81488	1768	39678				
11	100 UND MEHR	336	54821	292	32895	288	21714				
12	INSGESAMT	139684	1509434	118072	836465	116168	627487				
13	1 UND MEHR	128915	1503197	113848	835127	113720	626955				
14	10 UND MEHR	50685	1186750	47851	683832	48242	484742				
15	20 UND MEHR	23535	795580	22500	479431	22471	307898				
16	30 UND MEHR	9946	464273	9588	290601	9432	170076				

FORST

17	INSGESAMT	4896	2370	429	96	1600	2038
----	-----------	------	------	-----	----	------	------

ANTEIL DER LANDW. BETRIEBE AN

18	1 UND MEHR	92,3	99,6	96,4	99,8	97,9	99,9
19	10 UND MEHR	36,3	78,6	40,5	81,8	41,5	77,3
20	20 UND MEHR	16,8	52,7	19,1	57,3	19,3	49,1
21	30 UND MEHR	7,1	30,8	8,1	34,7	8,1	27,1

LFDI NR.	LANDW. GENUTZTE FLAECHE VON ... BIS UNTER ... HA	HAUS- UND NUTZGAERTEN		ZUSAMMEN		OBSTANLAGEN		BAUMSCHULEN		DAUER
		BETRIEBE	FLAECHE HA	BETRIEBE	FLAECHE HA	BETRIEBE	FLAECHE HA	BETRIEBE	FLAECHE HA	
		15	16	17	18	19	20	21	22	

LANDWIRTSCHAFT

01	0 AR	-	-	-	-	-	-	-	-	-
02	0,01- 1	3851	180	8681	4186	3650	1216	207	85	
03	1 - 2	11470	565	7024	4209	3774	1377	174	130	
04	2 - 5	15984	728	7590	7877	4610	2689	206	326	
05	5 - 10	15466	708	5771	8851	3701	3474	136	414	
06	10 - 15	10118	498	3298	5432	2129	2616	75	425	
07	15 - 20	7130	379	2105	3618	1422	1790	36	233	
08	20 - 30	8544	502	2403	4151	1583	2127	49	399	
09	30 - 50	4653	334	1254	1894	858	920	22	186	
10	50 - 100	1027	109	304	1047	207	378	10	405	
11	100 UND MEHR	153	49	59	164	46	94	1	9	
12	INSGESAMT	78396	4052	38489	41430	21980	16681	916	2613	
13	1 UND MEHR	74545	3872	29808	37243	18330	15465	709	2528	
14	10 UND MEHR	31625	1871	9423	16306	6245	7925	193	1658	
15	20 UND MEHR	14377	993	4020	7257	2694	3520	82	1000	
16	30 UND MEHR	5833	491	1617	3105	1111	1392	33	601	

FORST

17	INSGESAMT	3875	183	240	53	188	38	6	1
----	-----------	------	-----	-----	----	-----	----	---	---

ANTEIL DER LANDW. BETRIEBE AN

18	1 UND MEHR	95,1	95,6	77,4	89,9	83,4	92,7	77,4	96,7
19	10 UND MEHR	40,3	46,2	24,5	39,4	28,4	47,5	21,1	63,5
20	20 UND MEHR	18,3	24,5	10,4	17,5	12,3	21,1	9,0	38,3
21	30 UND MEHR	7,4	12,1	4,2	7,5	5,1	8,3	3,6	23,0

1) IM ERTRAG ODER NICHT IM ERTRAG STEHEND.-

2) EINSCHL. PAPPELANLAGEN UND WEIHNACHTSBAUMKULTUREN AUSSERHALB DES

Betriebs- und Produktionsstruktur

GRUENLAND												I
WIESEN			MAEHWEIDEN				DAUERWEIDEN			HUTUNGEN UND STREUNIESEN		I
BETRIEBE	FLAECHE		BETRIEBE	FLAECHE		BETRIEBE	FLAECHE		BETRIEBE	FLAECHE		I
7	8		9	10		11	12		13	14		I

LICHE BETRIEBE

-	-	-	-	-	-	-	-	-	-	-	-	01
2338	496		48	13		60	18		27	5		02
16568	12576		614	465		789	593		419	224		03
23746	38778		1297	1771		1836	2268		647	415		04
22625	74626		1933	4510		2521	5168		949	818		05
14540	75976		1928	6768		2308	6428		854	829		06
10338	70914		1813	8851		1968	6230		765	847		07
12574	111279		2631	14451		2722	10809		883	1283		08
7129	86103		1612	11004		1935	10090		472	1488		09
1683	27551		425	3937		579	6191		134	1999		10
235	4343		66	1875		127	9312		74	6184		11
111776	502644		12367	53645		14845	57106		5224	14092		12
109438	502147		12319	53632		14785	57089		5197	14087		13
46499	376166		8475	46886		9639	49059		3182	12631		14
21621	229276		4734	31267		5363	36401		1563	10954		15
9047	117996		2103	16816		2641	25593		680	9671		16

BETRIEBE

1425	1358	40	89	110	241	86	351	17
------	------	----	----	-----	-----	----	-----	----

ZEILE 12 (INSGESAMT) IN PROZENT

97,9	99,9	99,6	100,0	99,6	100,0	99,5	100,0	18
41,6	74,8	68,5	87,4	64,9	85,9	60,9	89,6	19
19,3	45,6	38,3	58,3	36,1	63,7	29,9	77,7	20
8,1	23,5	17,0	31,3	17,8	44,8	13,0	68,6	21

KULTUREN

REBLAND 1)			KORBWEIDENANLAGEN 2)			NICHT MEHR GENUTZTE LANDWIRTSCHAFTLICHE FLAECHE 3)			WALD 3)		I
BETRIEBE	FLAECHE		BETRIEBE	FLAECHE		BETRIEBE	FLAECHE		BETRIEBE	FLAECHE	I
23	24		25	26		27	28		29	30	I

LICHE BETRIEBE

6653	2880	34	6	1241	348	2118	1610	01
4842	2665	66	37	1989	879	8134	7554	02
5023	4824	88	39	1832	885	13176	18458	04
3510	4897	70	66	1120	636	14340	37351	05
1700	2360	21	31	591	302	9831	38378	06
1044	1585	12	10	382	196	7249	29883	07
1144	1606	12	19	485	362	8998	37516	08
533	744	8	43	335	246	4907	22335	09
113	261	4	3	124	154	1036	4942	10
17	60	4	1	30	94	111	3604	11
24579	21880	319	255	8129	4102	69900	201632	12
17926	19000	285	249	6888	3754	67782	200022	13
4551	6615	61	108	1947	1354	32132	136659	14
1807	2671	28	67	974	856	15052	68398	15
663	1065	16	47	489	494	6054	30881	16

BETRIEBE

46	11	7	3	549	731	4896	236011	17
----	----	---	---	-----	-----	------	--------	----

ZEILE 12 (INSGESAMT) IN PROZENT

72,9	86,8	89,3	97,7	84,7	91,5	97,0	99,2	18
18,5	30,2	19,1	42,3	24,0	33,0	46,0	67,8	19
7,4	12,2	8,8	26,2	12,0	20,9	21,5	33,9	20
2,7	4,9	5,0	18,6	6,0	12,0	8,7	15,3	21

WALDES.- 3) DER BETRIEBE MIT LANDWIRTSCHAFTLICH GENUTZTER FLAECHE.

Schaubild 9

Winterweizen 1983
- Anteil an der Ackerfläche -

Anteil in Prozent

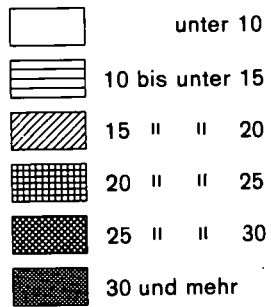

Landesdurchschnitt: 23%

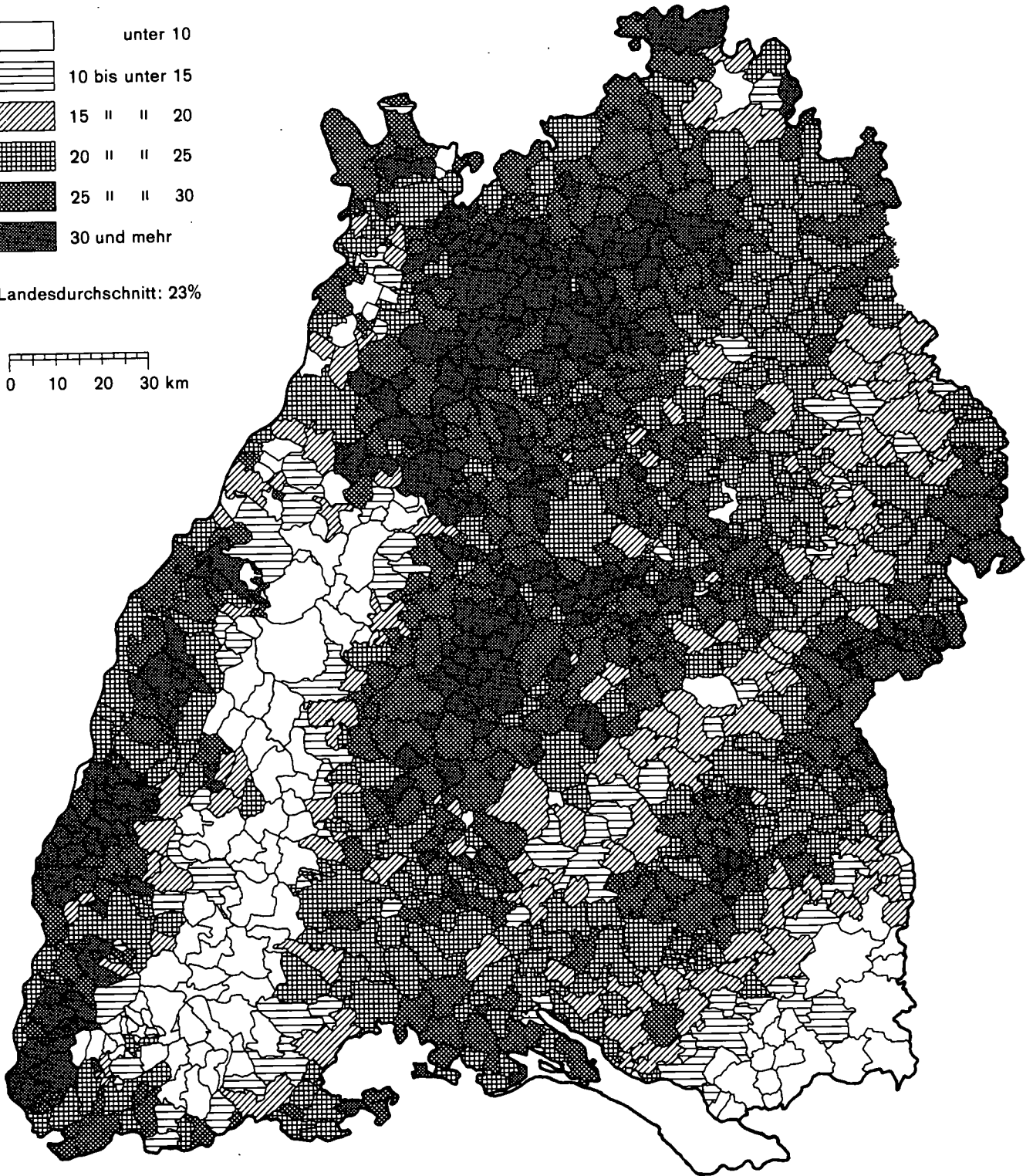
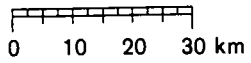

Sommergerste 1983
- Anteil an der Ackerfläche -

Anteil in Prozent

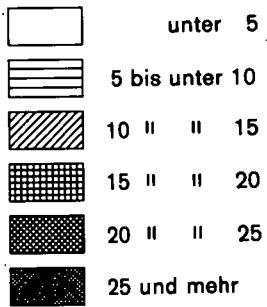

Landesdurchschnitt: 13%

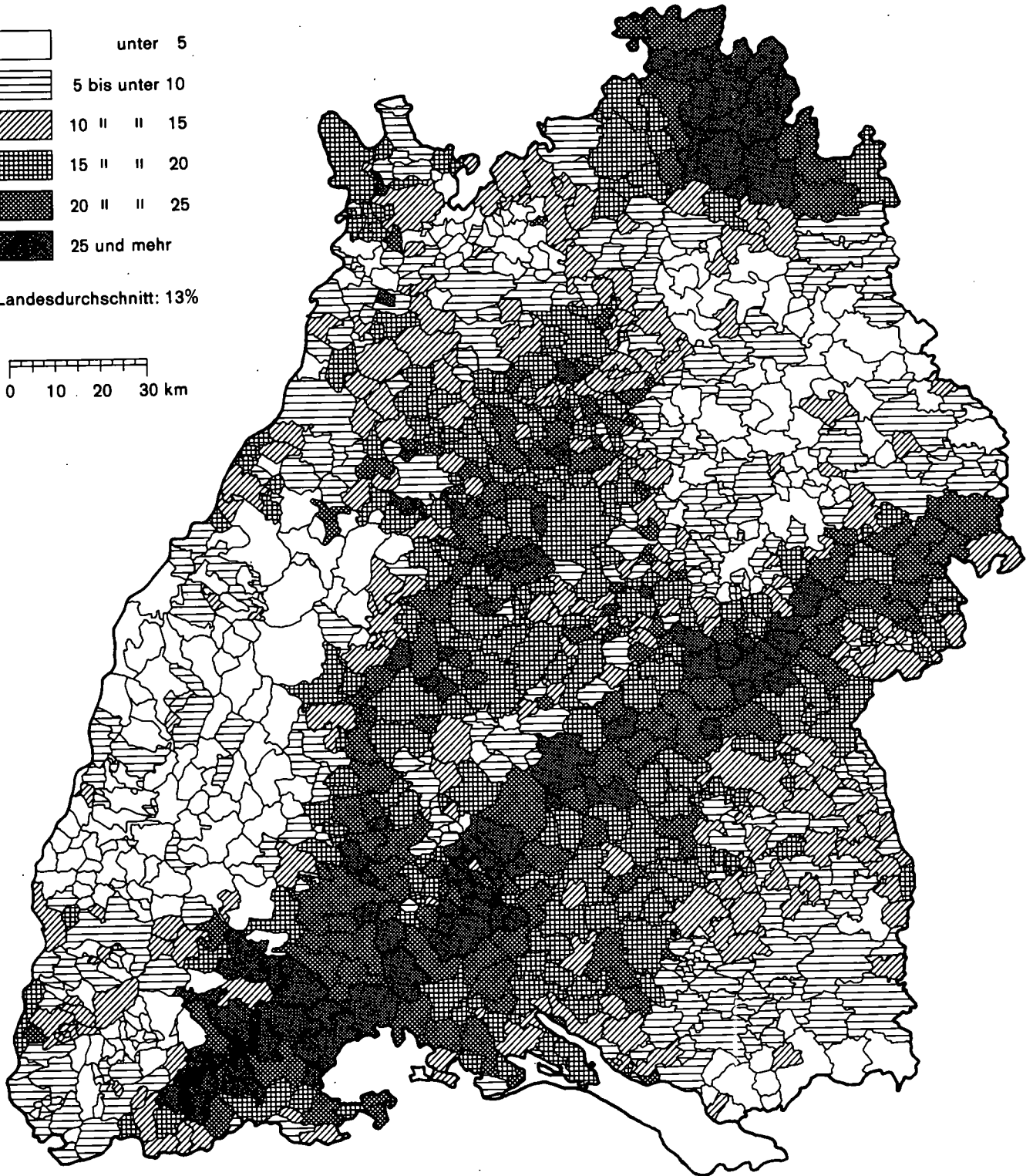
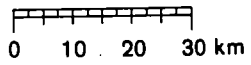

Betriebs- und Produktionsstruktur

36. Land- und forstwirtschaftliche Betriebe mit Ackerland nach Fruchtarten 1983

LFDI NR.	LANDW. GENUTZTE FLAECHE VON ... BIS UNTER ... HA	GETREIDE EINSCHL. DAR											
		ACKERLAND		ZUSAMMEN		WEIZEN		ROGGEN		WINTERGERSTE			
		BE-TRIEBE	FLAECHE HA	BE-TRIEBE	FLAECHE HA	BE-TRIEBE	FLAECHE HA	BE-TRIEBE	FLAECHE HA	BE-TRIEBE	FLAECHE HA		
1	2	3	4	5	6	7	8	9	10				
01	0 AR	-	-	-	-	-	-	-	-	-	-	-	-
02	0,01- 1	4224	1339	1430	371	945	191	27	4	95	21		
03	1 - 2	17343	14254	14364	9901	11621	4332	1072	345	1550	513		
04	2 - 5	25029	44530	22707	33086	19227	12979	2423	1071	4427	2383		
05	5 - 10	23625	92512	22607	68707	20158	25039	2849	1895	7808	6666		
06	10 - 15	14863	100315	14342	71556	13050	25923	1827	1706	6846	8303		
07	15 - 20	10488	104085	10186	71268	9418	26417	1216	1527	5798	9601		
08	20 - 30	12912	188830	12549	124427	11651	47470	1353	2329	8310	19171		
09	30 - 50	7455	176219	7275	116487	6856	46219	907	2254	5205	18617		
10	50 - 100	1841	81488	1820	57265	1736	23264	343	1854	1302	8772		
11	100 UND MEHR	292	32895	288	23856	270	10132	64	955	207	4338		
12	INSGESAMT	118072	836465	107568	576924	94932	221965	12081	13941	41548	78385		
13	1 UND MEHR	113848	835127	106138	576553	93987	221774	12054	13937	41453	78364		
14	10 UND MEHR	47851	683832	46460	464859	42981	179425	5710	10625	27668	68802		
15	20 UND MEHR	22500	479431	21932	322034	20513	127085	2667	7392	15024	50898		
16	30 UND MEHR	9588	290601	9383	197608	8862	79615	1314	5063	6714	31727		
17	INSGESAMT	429	96	128	35	60	10	14	3	3	0		
ANTEIL DER LANDW. BETRIEBE AN													
18	1 UND MEHR	96,4	99,8	98,7	99,9	99,0	99,9	99,8	100,0	99,8	100,0		
19	10 UND MEHR	40,5	81,8	43,2	80,6	45,3	80,8	47,3	76,2	66,6	87,8		
20	20 UND MEHR	19,1	57,3	20,4	55,8	21,6	57,3	22,1	53,0	36,2	64,9		
21	30 UND MEHR	8,1	34,7	8,7	34,3	9,3	35,9	10,9	36,3	16,2	40,5		

LFDI NR.	LANDW. GENUTZTE FLAECHE VON ... BIS UNTER ... HA	GARTENGEWAECHSE DARUNTER													
		ZUSAMMEN 4)				ZUSAMMEN 2)				IM WECHSEL MIT GARTENGEWAECHSEN I				BLUMEN UND	
		BETR.	FL. HA	BETR.	FL. HA	BETR.	FL. HA	BETR.	FL. HA	BETR.	FL. HA	BETR.	FL. HA	BETR.	FL. HA
25	26	27	28	29	30	31	32	33	34	35	36	37			
01	0 AR	-	-	-	-	-	-	-	-	-	-	-	-	-	
02	0,01- 1	2379	731	1599	320	982	145	839	175	507	77	44	1313	406	
03	1 - 2	2596	896	2369	595	1879	285	708	310	332	186	56	494	299	
04	2 - 5	2320	1234	2194	999	1785	561	575	438	247	262	64	282	229	
05	5 - 10	1302	920	1262	792	1127	612	200	180	64	94	23	72	109	
06	10 - 15	553	556	546	538	488	409	79	130	19	56	4	12	14	
07	15 - 20	393	521	384	508	342	416	51	92	13	32	8	14	13	
08	20 - 30	412	721	405	699	366	609	49	90	8	19	3	11	13	
09	30 - 50	231	772	225	762	216	701	16	61	6	36	2	8	8	
10	50 - 100	79	594	78	566	64	419	17	147	6	57	2	7	27	
11	100 UND MEHR	31	399	30	397	23	373	7	23	3	2	0	3	2	
12	INSGESAMT	10296	7343	9092	6177	7272	4529	2541	1647	1205	823	206	2216	1119	
13	1 UND MEHR	7917	6612	7493	5856	6290	4384	1702	1472	698	745	162	903	713	
14	10 UND MEHR	1699	3561	1668	3470	1499	2927	219	544	55	203	19	55	77	
15	20 UND MEHR	753	2485	738	2424	669	2102	89	322	23	115	7	29	50	
16	30 UND MEHR	341	1764	333	1725	303	1493	40	232	15	96	4	18	37	
17	INSGESAMT	52	4	49	4	42	4	8	0	-	-	-	6	0	
ANTEIL DER LANDW. BETRIEBE AN															
18	1 UND MEHR	76,9	90,0	82,4	94,8	86,5	96,8	67,0	89,4	57,9	90,6	78,5	40,7	63,7	
19	10 UND MEHR	16,5	48,5	18,3	56,2	20,6	64,6	8,6	33,0	4,6	24,7	9,2	2,5	6,9	
20	20 UND MEHR	7,3	33,8	8,1	39,2	9,2	46,4	3,5	19,5	1,9	13,9	3,2	1,3	4,5	
21	30 UND MEHR	3,3	24,0	3,7	27,9	4,2	33,0	1,6	14,1	1,2	11,6	1,8	0,8	3,3	

1) ZUM AUSREIFEN.- 2) OHNE SAMENBAU.- 3) OHNE SAMENBAU RUNKELRUEBEN, KOHLRUEBEN, ALLE ANDEREN HACKFRUECHTE (Z.B. NUTZGAERTEN.- 4) RAPS UND RUEBSEN, HOPFEN, TABAK, RUEBEN UND GRAESER ZUR SAMENGEWINNUNG, ALLE ANDEREN HANDELSGE 7) GRUEN- UND SILOMAIS, KLEE, KLEEGRAS UND KLEE-LUZERNE-GEMISCH, LUZERNE, GRASANBAU AUF DEM ACKERLAND, SERRADELLA U.A.

KERNERMAIS															
UNTER															
SOMMERGERSTL		HAFER		KOERNERMAIS		HUELSEN- FRUECHTE 1)		KARTOFFELA		ZUCKERRUEBEN 2)		FUTTERHACK- FRUECHTE 3)			
BETR.	FL.	BETR.	FL.	BETR.	FL.	BETR.	FL.	BETR.	FL.	BETR.	FL.	BETR.	FL.	BETR.	FL.
11	12	13	14	15	16	17	18	19	20	21	22	23	24		

LICHE BETRIEBE

-	-	-	-	-	-	-	-	-	-	-	-	-	-	-	01
297	64	160	36	272	35	21	2	1644	118	21	2	429	26	02	
6537	2311	4338	1231	2086	619	229	48	11891	1346	109	19	4340	414	03	
12118	7631	10728	4928	3381	1969	566	200	18638	2900	234	77	9202	1396	04	
13961	15605	14730	11518	2899	3441	753	385	17581	3861	484	481	12074	3265	05	
9407	16063	10607	12329	1462	3007	556	395	10087	2912	767	1340	8042	3211	06	
6755	14812	7761	12025	931	2810	387	337	6242	2240	1044	2600	5560	2832	07	
8390	24571	9845	20284	1198	5105	499	576	6518	2881	1811	6054	6326	3943	08	
5167	23797	5799	16164	862	5754	432	664	2928	1622	1291	6058	3060	2292	09	
1347	11211	1387	6144	382	5003	202	607	489	435	311	2815	438	387	10	
196	3702	186	2096	83	2427	37	265	29	76	88	2842	22	50	11	
64175	119768	65541	86755	13556	30170	3682	3477	76047	18391	6160	22288	49493	17816	12	
63878	119703	65381	86719	13284	30134	3661	3475	74403	18272	6139	22286	49064	17790	13	
31262	94156	35585	69042	4918	24106	2113	2844	26293	10166	5312	21709	23448	12715	14	
15100	63282	17217	44688	2525	18288	1170	2112	9964	5014	3501	17769	9846	6672	15	
6710	38710	7372	24404	1327	13184	671	1536	3446	2133	1690	11715	3520	2729	16	

BETRIEBE

25	4	28	10	2	2	2	0	289	28	-	-	21	4	17
----	---	----	----	---	---	---	---	-----	----	---	---	----	---	----

ZEILE 12 (INSGESAMT) IN PROZENT

99,5	99,9	99,8	100,0	98,0	99,9	99,4	99,9	97,8	99,4	99,7	100,0	99,1	99,9	18
48,7	78,6	54,3	79,6	36,3	79,9	57,4	81,8	34,6	55,3	86,2	97,4	47,4	71,4	19
23,5	52,8	26,3	51,5	18,6	60,6	31,8	60,7	13,1	27,3	56,8	79,7	19,9	37,4	20
10,5	32,3	11,2	28,1	9,8	43,7	18,2	44,2	4,5	11,6	27,4	52,6	7,1	15,3	21

ZIERPFLANZEN				HANDELSGEWAECHSE						FUTTERPFLANZEN					
UNTER GLAS		ZUSAMMEN 5)		UND ZNAR		OHNE		RUEBEN UND		RAPS UND		ZUSAMMEN 7)		GRUEN- DUENGUNGS- PFLANZEN	
FREI- I UNTER I LAND- I GLAS- I				RUEBEN UND		GRAESER ZUR		RUEBSEN 6)				GRUEN- UND		SCHWARZBRACHE	
BETR.	FLAECHE	BETR.	FL.	BETR.	FL.	BETR.	FL.	BETR.	FL.	BETR.	FL.	BETR.	FL.	BETR.	FL.
38	39	40	41	42	43	44	45	46	47	48	49	50	51	52	

LICHE BETRIEBE

1070	186	158	22	6	19	6	11	4	280	44	26	7	307	38	01
364	155	103	304	142	292	138	248	123	3930	1107	511	143	1369	381	02
190	118	71	1222	971	1189	949	1039	858	8770	3946	2071	721	1557	721	04
42	48	34	2325	3054	2276	2997	1956	2615	13081	11370	5932	3780	635	469	05
7	8	3	1946	3451	1908	3372	1569	2863	10618	16682	6999	8260	201	213	06
7	8	4	1537	3304	1510	3240	1212	2768	8285	20858	6497	12286	109	125	07
8	6	2	2339	6524	2283	6315	1947	5586	10700	43567	9204	28131	99	138	08
1	0	0	2008	7829	1941	7469	1790	7134	6248	40295	5551	27726	76	200	09
5	3	20	811	6064	785	5728	762	5626	1351	13083	1206	9560	45	237	10
2	0	0	167	3664	166	3386	164	3377	126	1650	100	1367	16	94	11
1696	532	397	12681	35009	12369	33600	10698	30954	63389	152601	38097	91981	4414	2617	12
626	346	238	12659	35003	12350	33594	10687	30950	63109	152558	38071	91974	4107	2578	13
30	25	30	8808	30836	8593	29510	7444	27354	37328	136135	29557	87331	546	1007	14
16	9	23	5325	24081	5175	22898	4663	21723	18425	98596	16061	66784	236	669	15
8	4	20	2986	17557	2892	16583	2716	16137	7725	55028	6857	38653	137	531	16

BETRIEBE

-	-	-	3	6	3	6	3	6	73	14	7	2	15	4	17
---	---	---	---	---	---	---	---	---	----	----	---	---	----	---	----

ZEILE 12 (INSGESAMT) IN PROZENT

36,9	65,0	60,0	99,8	100,0	99,8	100,0	99,9	100,0	99,6	100,0	99,9	100,0	93,0	98,5	18
1,8	4,6	7,6	69,5	88,1	69,5	87,8	69,6	88,4	58,9	89,2	77,6	94,9	12,4	38,5	19
0,9	1,7	5,7	42,0	68,8	41,8	68,1	43,6	70,2	29,1	64,6	42,2	72,6	5,3	25,6	20
0,5	0,7	5,2	23,5	50,1	23,4	49,4	25,4	52,1	12,2	36,1	18,0	42,0	3,1	20,3	21

FUTTERMOEHREN, FUTTERKÜHL, MARKSTAMMKOHL, TOPINAMBUR.- 4) EINSCHL. GARTENBAUSAEMEREIEN OHNE ANBAU IN HAUS- UND WAECHSE (MUHN, KLERNERSENF, FLACHS, HANF, ZICHORIEN, HEIL- UND GENUERZPFLANZEN U.A.).- 6) WINTER- UND SOMMERFRUCHT.

Betriebs- und Produktionsstruktur

37. Landwirtschaftliche Betriebe nach Größenklassen ausgewählter Anbauflächen 1983

LFDI	LANDW. GENUTZTE FLAECHE	BETRIEBE	LANDW. GENUTZTE FLAECHE	ACKER-LAND	DAUER-GRUEN-LAND	FUTTER-PFLANZEN	GETREIDE	KAR-TOFFELN	ZUCKER-RUEBEN	KOERNER-MAIS	
NR.	VON ... BIS UNTER ... HA	1	2	3	4	5	6	7	8	9	
LANDWIRTSCHAFTLICHE BETRIEBE											
01	0 AR	-	-	-	-	-	-	-	-	-	
02	0,01-	1	1430	1068	500	75	11	371	63	1	35
03	1 -	2	14364	20660	12709	5827	729	9901	1183	16	619
04	2 -	5	22707	75703	42566	27993	3432	33086	2684	76	1969
05	5 -	10	22607	165108	91087	67100	10916	68707	3760	476	3441
06	10 -	15	14342	176822	99193	72859	16148	71556	2873	1340	3007
07	15 -	20	10186	176836	103248	70124	20295	71268	2225	2592	2810
08	20 -	30	12549	306399	187224	114918	42331	124427	2868	6054	5105
09	30 -	50	7275	271735	174836	94288	39191	116487	1618	6033	5754
10	50 -	100	1820	116443	81098	33323	12864	57265	435	2815	5003
11	100 UND MEHR		288	44378	32871	7408	1645	23856	76	2842	2427
12	INSGESAMT		107568	1355152	825334	493913	147560	576924	17786	22246	30170
13	DAR. 1 U.M.		106138	1354084	824833	493838	147549	576553	17724	22245	30134
LANDWIRTSCHAFTLICHE BETRIEBE											
14	0 AR	-	-	-	-	-	-	-	-	-	
15	0,01-	1	1644	1160	426	90	15	185	118	1	17
16	1 -	2	11891	17092	9577	5656	655	6688	1346	12	391
17	2 -	5	18638	62099	32517	25522	2935	23887	2900	48	1229
18	5 -	10	17581	127738	66869	56399	8656	48908	3861	271	1927
19	10 -	15	10087	123912	66108	55270	11276	46656	2912	663	1414
20	15 -	20	6242	107957	60221	46138	11972	41066	2240	1182	1124
21	20 -	30	6518	157994	93025	63147	20869	61422	2881	2520	1928
22	30 -	50	2928	108410	67078	40438	14450	45026	1622	1965	1487
23	50 -	100	489	30784	19718	10168	3266	13914	435	504	906
24	100 UND MEHR		29	3897	2284	1150	294	1683	76	45	229
25	INSGESAMT		76047	741041	417823	303977	74389	289435	18391	7209	10652
26	DAR. 1 U.M.		74403	739882	417397	303886	74374	289249	18272	7209	10635
LANDWIRTSCHAFTLICHE BETRIEBE											
27	0 AR	-	-	-	-	-	-	-	-	-	
28	0,01-	1	21	15	8	1	0	4	1	2	0
29	1 -	2	109	163	101	36	3	65	11	19	7
30	2 -	5	234	795	530	209	27	384	28	77	27
31	5 -	10	484	3717	2858	648	197	1982	80	481	53
32	10 -	15	767	9663	7757	1489	787	5086	156	1340	122
33	15 -	20	1044	18370	15326	2512	1916	9776	294	2600	221
34	20 -	30	1811	44684	37744	6186	5633	23604	535	6054	662
35	30 -	50	1291	48141	40739	6922	6277	25900	294	6058	763
36	50 -	100	311	20468	18456	1807	1495	12655	126	2815	860
37	100 UND MEHR		88	14676	13926	542	310	9302	28	2842	634
38	INSGESAMT		6160	160693	137445	20351	16645	88756	1552	22288	3349
39	DAR. 1 U.M.		6139	160677	137437	20351	16645	88752	1551	22286	3348
LANDWIRTSCHAFTLICHE BETRIEBE											
40	0 AR	-	-	-	-	-	-	-	-	-	
41	0,01-	1	272	201	79	8	1	55	11	0	35
42	1 -	2	2086	3053	1992	517	56	1621	157	4	619
43	2 -	5	3381	11160	7200	2173	234	6121	341	7	1969
44	5 -	10	2899	20874	13914	4378	626	12071	369	46	3441
45	10 -	15	1462	17936	12763	3695	724	11025	223	118	3007
46	15 -	20	931	16160	12408	2830	823	10468	187	246	2810
47	20 -	30	1198	29273	22881	5298	1671	18972	422	669	5105
48	30 -	50	862	32758	26961	5148	2203	22050	252	797	5754
49	50 -	100	382	25151	21934	2937	1265	17803	115	1023	5003
50	100 UND MEHR		83	12802	11694	828	270	9298	22	1030	2427
51	INSGESAMT		13556	169368	131827	27813	7872	109485	2099	3939	30170
52	DAR. 1 U.M.		13284	169168	131748	27805	7871	109430	2088	3939	30134

1) OHNE STREUWIESEN- 2) GETREIDE- BZW. KARTOFFEL- BZW. ZUCKERRUEBEN- BZW. KOERNERMAISANBAUFLAECHE.

BETRIEBE MIT ANBAUFLAECHE 2) VON ... BIS UNTER ... HA												I
0,01 - 1			1 - 2			2 - 3			3 - 5			I
BE- TRIEBE	ACKER- FLAECHE HA	ANBAU- FLAECHE HA	BE- TRIEBE	ACKER- FLAECHE HA	ANBAU- FLAECHE HA	BE- TRIEBE	ACKER- FLAECHE HA	ANBAU- FLAECHE HA	BE- TRIEBE	ACKER- FLAECHE HA	ANBAU- FLAECHE HA	I
10	11	12	13	14	15	16	17	18	19	20	21	I

MIT GETREIDEANBAU (EINSCHL. KOERNERMAIS)

-	-	-	-	-	-	-	-	-	-	-	-	-	01
1430	500	371	-	-	-	-	-	-	-	-	-	-	02
11035	4013	5712	3329	4656	4189	-	-	-	-	-	-	-	03
8406	7954	4727	8414	15980	12031	3955	11126	9434	1932	7505	6894	04	
2367	2770	1401	4871	11559	7263	5268	18530	12905	6617	33416	25421	05	
567	779	323	1133	3170	1694	1727	7085	4276	4511	26967	17855	06	
227	378	128	427	1383	616	615	3021	1492	1878	12885	7510	07	
198	438	112	330	1333	456	408	2442	977	1092	9091	4348	08	
40	123	23	101	617	141	129	1043	302	258	2717	1003	09	
9	46	6	14	102	19	13	133	32	23	269	93	10	
2	4	2	5	10	8	3	15	8	9	53	34	11	
24281	21006	12804	18624	38851	26418	12118	43396	29425	16320	92903	63158	12	
22851	20506	12433	18624	38851	26418	12118	43396	29425	16320	92903	63158	13	

MIT KARTOFFELANBAU

-	-	-	-	-	-	-	-	-	-	-	-	-	14
1644	426	118	-	-	-	-	-	-	-	-	-	-	15
11888	9573	1343	3	4	3	-	-	-	-	-	-	-	16
18602	32416	2852	32	87	37	3	9	8	1	5	3	17	
17379	65641	3581	174	1033	209	21	145	48	7	50	22	18	
9796	63582	2438	225	1856	266	37	363	85	21	224	74	19	
5852	55509	1569	296	3304	350	40	573	91	41	624	153	20	
5882	82133	1559	426	6551	521	74	1422	168	88	1814	323	21	
2496	56064	639	264	6124	327	77	1967	177	49	1459	177	22	
389	15340	92	43	1417	55	19	911	43	21	923	70	23	
13	783	3	3	197	5	2	146	4	4	362	14	24	
73941	381667	14193	1466	20573	1773	273	5535	623	232	5460	836	25	
72297	381041	14075	1466	20573	1773	273	5535	623	232	5460	836	26	

MIT ZUCKERRUEBENANBAU

-	-	-	-	-	-	-	-	-	-	-	-	-	27
21	8	2	-	-	-	-	-	-	-	-	-	-	28
107	97	17	2	3	3	-	-	-	-	-	-	-	29
216	468	54	17	58	20	1	4	2	-	-	-	-	30
261	1295	114	165	1119	220	48	374	112	10	71	35	31	
187	1530	97	255	2584	349	207	2260	474	111	1299	384	32	
96	1179	52	274	3790	392	296	4396	693	324	5038	1167	33	
96	1575	58	342	6508	486	365	7312	858	655	14111	2454	34	
37	960	23	128	3377	179	202	6049	471	377	11583	1416	35	
3	101	1	11	579	15	16	818	36	54	2730	202	36	
-	-	-	-	-	-	1	106	2	1	113	4	37	
1024	7212	418	1194	18018	1664	1136	21318	2648	1532	34945	5661	38	
1003	7204	416	1194	18018	1664	1136	21318	2648	1532	34945	5661	39	

MIT KOERNERMAISANBAU

-	-	-	-	-	-	-	-	-	-	-	-	-	40
272	79	35	-	-	-	-	-	-	-	-	-	-	41
2030	1915	554	56	77	65	-	-	-	-	-	-	-	42
2767	5351	1103	537	1575	683	67	236	150	10	39	33	43	
1420	5744	710	936	4772	1244	378	2271	866	148	1006	521	44	
400	2923	226	418	3475	560	278	2544	656	267	2713	968	45	
138	1566	82	263	3320	352	166	2155	391	193	2724	740	46	
102	1748	59	256	4375	335	210	3692	483	247	4762	933	47	
31	818	19	108	3009	139	119	3674	268	175	5214	648	48	
4	178	2	13	650	18	25	1329	57	57	2873	209	49	
1	3	0	2	152	3	3	405	7	4	523	15	50	
7165	20325	2789	2589	21404	3398	1246	16105	2877	1101	19854	4067	51	
6893	20246	2754	2589	21404	3398	1246	16105	2877	1101	19854	4067	52	

Betriebs- und Produktionsstruktur

Noch: 37. Landwirtschaftliche Betriebe nach Größenklassen ausgewählter Anbauflächen 1983

BETRIEBE MIT ANBAUFLAECHE 2)											
5 - 10				10 - 15				15 - 20			
NR.	VON ... BIS	UNTER ... HA	BETRIEBE	ACKER- FLAECHE HA	ANBAU- FLAECHE HA	BETRIEBE	ACKER- FLAECHE HA	ANBAU- FLAECHE HA	BETRIEBE	ACKER- FLAECHE HA	ANBAU- FLAECHE HA
I	I	I	I	I	I	I	I	I	I	I	I
I	I	I	I	I	I	I	I	I	I	I	I

LANDWIRTSCHAFTLICHE BETRIEBE											
01	0 AR		-	-	-	-	-	-	-	-	-
02	0,01-	1	-	-	-	-	-	-	-	-	-
03	1 -	2	-	-	-	-	-	-	-	-	-
04	2 -	5	-	-	-	-	-	-	-	-	-
05	5 -	10	3484	24811	21716	-	-	-	-	-	-
06	10 -	15	5581	51055	38095	823	10137	9313	-	-	-
07	15 -	20	5020	54358	36126	1718	26034	20490	301	5189	4905
08	20 -	30	4747	60450	35864	3772	67790	45729	1465	32241	24923
09	30 -	50	1212	18013	9342	1819	37542	22626	1651	43555	28448
10	50 -	100	93	1647	711	143	3190	1805	189	5472	3270
11	100 UND MEHR		13	319	99	4	89	46	4	113	69
12	INSGESAMT		20150	210653	141953	8279	144781	100011	3610	86570	61616
13	DAR. 1 U.M.		20150	210653	141953	8279	144781	100011	3610	86570	61616

LANDWIRTSCHAFTLICHE BETRIEBE											
14	0 AR		-	-	-	-	-	-	-	-	-
15	0,01-	1	-	-	-	-	-	-	-	-	-
16	1 -	2	-	-	-	-	-	-	-	-	-
17	2 -	5	-	-	-	-	-	-	-	-	-
18	5 -	10	-	-	-	-	-	-	-	-	-
19	10 -	15	8	83	50	-	-	-	-	-	-
20	15 -	20	13	211	78	-	-	-	-	-	-
21	20 -	30	45	1024	276	3	82	34	-	-	-
22	30 -	50	33	1118	198	8	301	89	1	46	15
23	50 -	100	6	396	35	9	577	111	2	153	30
24	100 UND MEHR		6	642	37	1	155	13	-	-	-
25	INSGESAMT		111	3474	673	21	1114	247	3	200	45
26	DAR. 1 U.M.		111	3474	673	21	1114	247	3	200	45

LANDWIRTSCHAFTLICHE BETRIEBE											
27	0 AR		-	-	-	-	-	-	-	-	-
28	0,01-	1	-	-	-	-	-	-	-	-	-
29	1 -	2	-	-	-	-	-	-	-	-	-
30	2 -	5	-	-	-	-	-	-	-	-	-
31	5 -	10	-	-	-	-	-	-	-	-	-
32	10 -	15	7	84	37	-	-	-	-	-	-
33	15 -	20	54	923	296	-	-	-	-	-	-
34	20 -	30	348	8104	2145	5	135	53	-	-	-
35	30 -	50	473	15885	3124	68	2643	745	5	197	80
36	50 -	100	99	5597	708	86	5331	1012	22	1603	367
37	100 UND MEHR		10	936	71	13	1599	162	5	574	87
38	INSGESAMT		991	31530	6380	172	9707	1972	32	2374	534
39	DAR. 1 U.M.		991	31530	6380	172	9707	1972	32	2374	534

LANDWIRTSCHAFTLICHE BETRIEBE											
40	0 AR		-	-	-	-	-	-	-	-	-
41	0,01-	1	-	-	-	-	-	-	-	-	-
42	1 -	2	-	-	-	-	-	-	-	-	-
43	2 -	5	-	-	-	-	-	-	-	-	-
44	5 -	10	17	121	100	-	-	-	-	-	-
45	10 -	15	97	1085	576	2	23	22	-	-	-
46	15 -	20	152	2333	994	14	220	161	5	90	90
47	20 -	30	273	5738	1895	94	2199	1107	11	250	182
48	30 -	50	230	7286	1620	120	4202	1449	46	1679	784
49	50 -	100	86	4828	606	62	3630	733	54	3194	893
50	100 UND MEHR		11	1513	80	8	1061	92	10	1178	160
51	INSGESAMT		866	22904	5870	300	11333	3563	126	6392	2110
52	DAR. 1 U.M.		866	22904	5870	300	11333	3563	126	6392	2110

2) GETREIDE- BZW. KARTOFFEL- BZW. ZUCKERRUEBEN- BZW. KOERNERMAISANBAUFLAECHE.

Betriebs- und Produktionsstruktur

VON ... BIS ... UNTER ... HA															I
20 - 25			25 - 30			30 - 50			50 - 80			80 UND MEHR			I
I ACKER-I ANBAU-I			I ACKER-I ANBAU-I			I ACKER-I ANBAU-I			I ACKER-I ANBAU-I			I ACKER-I ANBAU-I			I
BETR. I	FL. I	HA I	BETR. I	FL. I	HA I	BETR. I	FL. I	HA I	BETR. I	FL. I	HA I	BETR. I	FL. I	HA I	I
31 I	32 I	33 I	34 I	35 I	36 I	37 I	38 I	39 I	40 I	41 I	42 I	43 I	44 I	45 I	I

MIT GETREIDEANBAU (EINSCHL. KOERNERMAIS)

-	-	-	-	-	-	-	-	-	-	-	-	-	-	-	01
-	-	-	-	-	-	-	-	-	-	-	-	-	-	-	02
-	-	-	-	-	-	-	-	-	-	-	-	-	-	-	03
-	-	-	-	-	-	-	-	-	-	-	-	-	-	-	04
-	-	-	-	-	-	-	-	-	-	-	-	-	-	-	05
-	-	-	-	-	-	-	-	-	-	-	-	-	-	-	06
-	-	-	-	-	-	-	-	-	-	-	-	-	-	-	07
466	11515	10122	71	1924	1896	-	-	-	-	-	-	-	-	-	08
1013	31949	22517	588	20570	16015	464	18708	16070	-	-	-	-	-	-	09
221	7860	4934	192	8129	5260	666	35299	25513	243	17708	14426	14	1244	1196	10
2	78	44	5	235	136	20	1242	805	82	8273	5562	139	22439	17043	11
1702	51403	37617	856	30857	23307	1150	55249	42387	325	25981	19989	153	23683	18239	12
1702	51403	37617	856	30857	23307	1150	55249	42387	325	25981	19989	153	23683	18239	13

MIT KARTOFFELANBAU

-----50 UND MEHR-----															
-	-	-	-	-	-	-	-	-	-	-	-	-	-	-	14
-	-	-	-	-	-	-	-	-	-	-	-	-	-	-	15
-	-	-	-	-	-	-	-	-	-	-	-	-	-	-	16
-	-	-	-	-	-	-	-	-	-	-	-	-	-	-	17
-	-	-	-	-	-	-	-	-	-	-	-	-	-	-	18
-	-	-	-	-	-	-	-	-	-	-	-	-	-	-	19
-	-	-	-	-	-	-	-	-	-	-	-	-	-	-	20
-	-	-	-	-	-	-	-	-	-	-	-	-	-	-	21
-	-	-	-	-	-	-	-	-	-	-	-	-	-	-	22
-	-	-	-	-	-	-	-	-	-	-	-	-	-	-	23
-	-	-	-	-	-	-	-	-	-	-	-	-	-	-	24
-	-	-	-	-	-	-	-	-	-	-	-	-	-	-	25
-	-	-	-	-	-	-	-	-	-	-	-	-	-	-	26

MIT ZUCKERRUEBENANBAU

-	-	-	-	-	-	-	-	-	-	-	-	-	-	-	27
-	-	-	-	-	-	-	-	-	-	-	-	-	-	-	28
-	-	-	-	-	-	-	-	-	-	-	-	-	-	-	29
-	-	-	-	-	-	-	-	-	-	-	-	-	-	-	30
-	-	-	-	-	-	-	-	-	-	-	-	-	-	-	31
-	-	-	-	-	-	-	-	-	-	-	-	-	-	-	32
-	-	-	-	-	-	-	-	-	-	-	-	-	-	-	33
1	45	21	-	-	-	-	-	-	-	-	-	-	-	-	34
14	1167	299	4	349	104	2	181	71	-	-	-	-	-	-	35
9	1272	198	8	1042	220	25	3814	956	16	4471	1142	-	-	-	36
24	2484	517	12	1391	324	27	3995	1027	16	4471	1142	-	-	-	37
24	2484	517	12	1391	324	27	3995	1027	16	4471	1142	-	-	-	38
24	2484	517	12	1391	324	27	3995	1027	16	4471	1142	-	-	-	39

MIT KOERNERMAISANBAU

-	-	-	-	-	-	-	-	-	-	-	-	-	-	-	40
-	-	-	-	-	-	-	-	-	-	-	-	-	-	-	41
-	-	-	-	-	-	-	-	-	-	-	-	-	-	-	42
-	-	-	-	-	-	-	-	-	-	-	-	-	-	-	43
-	-	-	-	-	-	-	-	-	-	-	-	-	-	-	44
-	-	-	-	-	-	-	-	-	-	-	-	-	-	-	45
-	-	-	-	-	-	-	-	-	-	-	-	-	-	-	46
4	91	85	1	27	27	-	-	-	-	-	-	-	-	-	47
26	1016	565	1	27	27	6	236	236	-	-	-	-	-	-	48
31	1769	685	18	1166	487	29	2061	1085	3	256	227	-	-	-	49
7	817	151	4	489	108	20	2953	795	13	2600	1017	-	-	-	50
68	3694	1486	24	1709	649	55	5250	2116	16	2856	1244	-	-	-	51
68	3694	1486	24	1709	649	55	5250	2116	16	2856	1244	-	-	-	52

Betriebs- und Produktionsstruktur

38. Land- und forstwirtschaftliche Betriebe mit Viehhaltung 1983

I I I LFDI I NR. I I I I	I I I I I I I I I	I I I I I I I I I	PFERDE					RIND					
			1	2	3	4	5	6	7	8	9	10	11
	BE-TRIEBE	MIT VIEH- HALTUNG	INSGESAMT	3 JAHRE	UND AELTER	INSGESAMT	KAE LBER BIS UNTER 1/2 JAHR	1/2 BIS UNTER 1 JAHR					
	LANW. GENUTZTE FLAECHE	VON ... BIS UNTER ... HA	BETRIEBE	TIERE	BETR. TIERE	BETR. TIERE	BETR. TIERE	BETR. TIERE	BETR. TIERE	BETR. TIERE	BETR. TIERE	BETR. TIERE	BETR. TIERE

LANDWIRTSCHAFT													
01	0 AR		280	24	63	19	44	96	2481	48	765	55	372
02	0,01-	1	2042	107	212	72	134	353	4034	209	626	214	831
03	1 -	2	12756	1019	2716	726	1597	2778	9032	685	1475	1060	1769
04	2 -	5	22657	1710	5018	1166	2874	11665	58964	4775	7585	5831	10580
05	5 -	10	23381	1605	4901	1110	2916	17789	186498	11818	26842	12455	31502
06	10 -	15	15167	1209	3877	857	2380	13081	248375	10734	37470	11021	43627
07	15 -	20	10867	1010	2834	695	1716	9732	277850	8562	42856	8685	48776
08	20 -	30	13298	1566	5191	1099	3216	11957	499902	11003	79117	11055	90525
09	30 -	50	7514	1182	4518	825	2583	6679	402181	6249	66896	6326	76765
10	50 -	100	1777	393	1592	268	892	1432	117259	1295	21453	1327	24780
11	100 UND MEHR		273	87	876	70	483	141	15642	95	2677	107	3791
12	INSGESAMT		110012	9912	31798	6907	18835	75703	1822218	55473	287762	58136	333318
13	1 UND MEHR		107690	9781	31523	6816	18657	75254	1815703	55216	286371	57867	332115
14	10 UND MEHR		48896	5447	18888	3814	11270	43022	1561209	37938	250469	38521	288264
15	20 UND MEHR		22862	3228	12177	2262	7174	20209	1034984	18642	170143	18815	195861
16	30 UND MEHR		9564	1662	6986	1163	3958	8252	535082	7639	91026	7760	105336

FORST													
17	INSGESAMT		1267	76	195	53	116	202	878	53	81	72	122

ANTEIL DER LANDW. BETRIEBE AN													
18	1 UND MEHR		97,9	98,7	99,1	98,7	99,1	99,4	99,6	99,5	99,5	99,5	99,6
19	10 UND MEHR		44,4	55,0	59,4	55,2	59,8	56,8	85,7	68,4	87,0	66,3	86,5
20	20 UND MEHR		20,8	32,6	38,3	32,7	38,1	26,7	56,8	33,6	59,1	32,4	58,8
21	30 UND MEHR		8,7	16,8	22,0	16,8	21,0	10,9	29,4	13,8	31,6	13,3	31,6

I I I LFDI I NR. I I I I	I I I I I I I I I	I I I I I I I I I	SCHAFE 7)					SCHWEI					
			1	2	3	4	5	6	7	8	9	10	11
	LANDW. GENUTZTE FLAECHE	VON ... BIS UNTER ... HA	KEIN NACHWEIS VORGESEHEN					SCHAFE 7)	INSGESAMT	ZUCHTSAUEN 8)			
	BETRIEBE	TIERE	BETR. TIERE	BETR. TIERE	BETR. TIERE	BETR. TIERE	BETR. TIERE	BETR. TIERE	BETR. TIERE	BETR. TIERE	BETR. TIERE	BETR. TIERE	BETR. TIERE

LANDWIRTSCHAFT													
01	0 AR		-	-	-	-	-	34	3913	181	8046	61	626
02	0,01-	1	-	-	-	-	-	107	3021	923	16009	271	1349
03	1 -	2	-	-	-	-	-	959	9005	7105	26084	345	1109
04	2 -	5	-	-	-	-	-	1595	19699	15847	83158	1714	5754
05	5 -	10	-	-	-	-	-	1191	20550	18857	211383	4532	24499
06	10 -	15	-	-	-	-	-	704	19553	12296	256372	4526	35789
07	15 -	20	-	-	-	-	-	461	9840	8669	307137	3947	48086
08	20 -	30	-	-	-	-	-	595	17148	10383	619082	5172	98164
09	30 -	50	-	-	-	-	-	417	20876	5459	462420	2498	60739
10	50 -	100	-	-	-	-	-	177	25315	1121	148025	429	13385
11	100 UND MEHR		-	-	-	-	-	71	27121	125	38422	49	2975
12	INSGESAMT		-	-	-	-	-	6311	176041	80966	2176138	23544	292475
13	1 UND MEHR		-	-	-	-	-	6170	169107	79862	2152083	23212	290500
14	10 UND MEHR		-	-	-	-	-	2425	119853	38053	1831458	16621	259138
15	20 UND MEHR		-	-	-	-	-	1260	90460	17088	1267949	8148	175263
16	30 UND MEHR		-	-	-	-	-	665	73312	6705	648867	2976	77099

FORST													
17	INSGESAMT		-	-	-	-	-	83	455	399	1017	13	23

ANTEIL DER LANDW. BETRIEBE AN													
18	1 UND MEHR		-	-	-	-	-	97,8	96,1	98,6	98,9	98,6	99,3
19	10 UND MEHR		-	-	-	-	-	38,4	68,1	47,0	84,2	70,6	88,6
20	20 UND MEHR		-	-	-	-	-	20,0	51,4	21,1	58,3	34,6	59,9
21	30 UND MEHR		-	-	-	-	-	10,5	41,6	8,3	29,8	12,6	26,4

1) EINSCHL. PCNYS UND KLEINPFERDE.- 2) OHNE PCNYS UND KLEINPFERDE.- 3) CDER UNTER 220 KG LEBENDGEWICHT.- SCHLACHT- UND MASTKUEHE.- 7) JEDEN ALTERS.- 8) UND ZUR ZUCHT BESTIMMTE JUNGSAUEN MIT 50 KG UND MEHR LEBENDGEWICHT.- ZUCHT BESTIMMTER KUEKEN.- 12) 1/2 JAHR UND AELTER.- 13) EINSCHL. DER HIERFUER BESTIMMTEN KUEKEN UND SONSTIGEN HAEHNE.

VIEH																					
JUNGVIEH						2 JAHRE UND ÄLTER															
1 BIS UNTER 2 JAHRE						FAERSEN 4)						MILCHKUEHE 5)		AMMEN- UND MUTTERKUEHE		UEBRIGES RINDVIEH 6)					
MAENNLICHT			WEIBLICH			BETR.		TIERE		BETR.		TIERE		BETR.		TIERE		BETR.		TIERE	
BETR.	TIERE		BETR.	TIERE		BETR.	TIERE	BETR.	TIERE	BETR.	TIERE	BETR.	TIERE	BETR.	TIERE	BETR.	TIERE	BETR.	TIERE		
12	13		14	15		16	17	18	19	20	21	22	23								

LICHE BETRIEBE

39	211	52	304	28	112	59	551	1	30	21	136	01
144	564	191	547	72	151	261	1175	2	11	39	129	02
547	936	759	1232	167	231	1776	3117	1	5	160	267	03
3231	6081	4415	7278	1397	1836	8926	24088	7	50	833	1466	04
7179	17606	10004	20749	4804	7370	15478	77790	66	517	2319	4122	05
6916	23646	9253	26828	5458	10615	11853	99733	107	986	2750	5470	06
5875	26881	7642	30588	5270	13205	8910	108431	99	1082	2623	6031	07
7797	48895	9922	56642	7543	25468	11037	188253	130	1872	3811	9130	08
4512	41163	5625	46819	4393	20832	6016	141169	116	2030	2165	6507	09
979	15058	1114	12936	861	5450	1170	34608	55	1170	460	1804	10
90	2990	73	1399	47	578	66	3096	20	763	57	348	11
37309	184031	49050	205322	30040	85848	65552	682011	604	8516	15238	35410	12
37126	183256	48807	204471	29940	85585	65232	680285	601	8475	15178	35145	13
26169	158633	33629	175212	23572	76148	39052	575290	527	7903	11866	29290	14
13378	108106	16734	117796	12844	52328	18289	367126	321	5835	6493	17789	15
5581	59211	6812	61154	5301	26860	7252	178873	191	3963	2682	8659	16

BETRIEBE

35	61	64	111	18	23	108	274	2	25	57	181	17
----	----	----	-----	----	----	-----	-----	---	----	----	-----	----

ZEILE 12 (INSGESAMT) IN PROZENT

99,5	99,6	99,5	99,6	99,7	99,7	99,5	99,7	99,5	99,5	99,6	99,3	18
70,1	86,2	68,6	85,3	78,5	88,7	59,6	84,4	87,3	92,8	77,9	82,7	19
35,9	58,7	34,1	57,4	42,8	61,0	27,9	53,8	53,1	68,5	42,6	50,2	20
15,0	32,2	13,9	29,8	17,6	31,3	11,1	26,2	31,6	46,5	17,6	24,5	21

NE													
FERKEL 9)						HENNEN						GEFLUEGEL	
UEBRIGE SCHWEINE 10)						INSGESAMT 11)		LEGEHENNEN 12)		SCHLACHT-, MASTHAEHNE UND -HUEHNER 13)		GAENSE, ENTEN, TRUTHUEHNER 14)	
BETR.	TIERE	BETR.	TIERE	BETR.	TIERE	BETR.	TIERE	BETR.	TIERE	BETR.	TIERE	BETR.	TIERE
34	35	36	37	38	39	40	41	42	43	44	45		

LICHE BETRIEBE

73	1950	164	5470	136	442791	131	362373	24	1615	26	10382	01
280	4392	863	10268	1581	203917	1512	176988	273	5174	90	9923	02
731	3894	6773	21081	9314	160585	8839	146234	1688	5059	519	4691	03
2260	17167	15082	60237	15580	417789	14878	353164	3176	23372	940	10681	04
4540	65399	18060	121485	16201	718343	15542	609846	3639	20872	1085	25732	05
4143	91305	11791	129278	10538	565973	10068	504864	2451	43800	760	33296	06
3610	121375	8346	137676	7199	500479	6937	421796	1534	70952	594	34520	07
4871	247692	10027	273226	8353	946659	8034	711101	1559	56197	744	46453	08
2453	148161	5318	253520	4028	626022	3881	469278	693	173948	451	126551	09
443	31386	1101	103254	780	522022	736	412956	101	25000	113	29747	10
52	5773	125	29674	87	194479	84	135887	13	3354	25	2872	11
23456	738494	77650	1145169	73797	5259059	70642	4304487	15151	429343	5347	334848	12
23103	732152	76623	1129431	72080	4652351	68999	3765126	14854	422554	5231	314543	13
15572	645692	36708	926628	30985	3355634	29740	2655882	6351	373251	2487	273439	14
7819	433012	16571	659674	13248	2289182	12735	1729222	2366	258499	1333	205623	15
2948	185320	6544	386448	4895	1342523	4701	1018121	807	202302	589	159170	16

BETRIEBE

30	81	384	913	547	18754	897	11530	188	432	51	288	17
----	----	-----	-----	-----	-------	-----	-------	-----	-----	----	-----	----

ZEILE 12 (INSGESAMT) IN PROZENT

98,5	99,1	98,7	98,6	97,7	87,8	97,7	87,5	98,0	98,4	97,8	93,9	18
66,4	87,4	47,3	80,9	42,0	63,3	42,1	61,7	41,9	86,9	50,3	81,7	19
33,3	58,6	21,3	57,6	18,0	43,2	18,0	40,2	15,6	60,2	24,9	61,4	20
12,6	25,1	8,4	33,7	6,6	25,3	6,7	23,7	5,3	47,1	11,0	47,5	21

4) SCHLACHT-, NUTZ- UND ZUCHTTIERE (AUCH KALBINNEN UND STERKEN).- 5) OHNE AMMEN- UND MUTTERKUEHE.- 6) BULLEN, OCHSEN, 9) UNTER 20 KG LEBENDGEWICHT.- 10) MIT 20 KG UND MEHR LEBENDGEWICHT UND EBER.- 11) EINSCHL. JUNGHENNEN UND ZUR AUFG- 14) EINSCHL. JEREN KJEKEN.

Betriebs- und Produktionsstruktur

39. Besitz- und Eigentumsverhältnisse an der landwirtschaftlich genutzten Fläche der landwirtschaftlichen Betriebe 1983

NR.	UNTER...	HA	LANDW. BETRIEBE			UND ZWAR (SP. 3) BETRIEBE MIT				
			MIT EIGENER LF			SELBSTBEWIRTSCHAFTETER EIGENER LF				
IGEN. FLÄCHE 1)			INSGESAMT			ZUSAMMEN 2)				
1)	2)	3)	4)	5)	6)	7)	8)			
01	UNTER 1		9598	5474	9105	5294	10928	9079	5283	4884
02	1 - 2		22772	32715	21722	31136	41241	21722	31136	27699
03	2 - 5		28434	93691	27320	89760	87949	27194	89372	74168
04	5 - 10		24990	182909	23812	174572	141128	23731	174072	133829
05	10 - 20		27025	388337	25955	373252	269340	25955	373252	265787
06	20 - 30		13710	333029	13236	321500	207301	13236	321500	205249
07	30 - 50		7576	283345	7337	274325	145984	7337	274325	144611
08	50 UND MEHR		2214	172516	2050	157737	70905	2047	157535	69738
09	INSGESAMT		136319	1492016	130537	1427576	974776	130301	1426475	925965
10	DAR. 1 U.M.		126721	1486542	121432	1422282	963848	121222	1421192	921081

NR.	UNTER...	HA	UND ZWAR (SP. 3) BETRIEBE MIT			LANDW. BETRIEBE					
			VERPACHTETER EIGENER LF			UNENTGELTLICH ABGEBENER EIGENER LF			MIT GEPACHTETER LF 3)		
IGEN. FLÄCHE 1)			ZUS. 1)			UNENT. ABG. 9)			ZUS. 1) GEPACHTET		
9)	10)	11)	12)	13)	14)	15)	16)	17)			
01	UNTER 1		2653	1551	5891	331	199	153	1909	1175	534
02	1 - 2		5789	8176	13213	552	770	329	6325	9098	4676
03	2 - 5		5426	17276	12910	908	2667	871	12189	41685	17885
04	5 - 10		3162	22648	6867	201	1450	432	16377	121271	46223
05	10 - 20		2336	32882	3498	123	1831	55	21327	309003	118632
06	20 - 30		1127	27097	2004	69	1663	48	11663	283658	125976
07	30 - 50		602	22730	1282	109	4075	91	6857	256769	136506
08	50 UND MEHR		204	16765	904	33	2922	263	2023	150635	101516
09	INSGESAMT		21299	149125	46569	2326	15577	2242	78670	1173294	551948
10	DAR. 1 U.M.		18646	147574	40678	1995	15378	2089	76761	1172119	551414

NR.	UNTER...	HA	UND ZWAR (SP. 15) BETRIEBE MIT GEPACHTETER LF VON			LANDW. BETRIEBE					
			FAMILIENANGEHÖRIGEN 4) 5)			SONSTIGEN PERSONEN 4)			MIT UNENTGELTLICH ZUR BEWIRTSCHAFTUNG ERHALTENER LF		
IGEN. FLÄCHE 1)			ZUS. 1) GEP. 10)			ZUS. 1) GEP. 11)			ZUS. 1) UNENTG. ERH.		
18)	19)	20)	21)	22)	23)	24)	25)	26)			
01	UNTER 1		763	477	217	1311	805	317	258	159	56
02	1 - 2		2600	3846	2035	4358	6262	2641	873	1391	340
03	2 - 5		3992	13637	5289	9890	34411	12596	1969	6659	1638
04	5 - 10		4055	29834	11773	14939	111484	34450	1614	12227	2857
05	10 - 20		4683	67763	20152	20324	294723	98480	1344	18410	3918
06	20 - 30		2533	61896	15922	11296	274853	110054	456	11004	1804
07	30 - 50		1581	60613	12796	6649	248812	123710	342	13000	2228
08	50 UND MEHR		356	26552	4173	1968	147240	97343	102	7737	1262
09	INSGESAMT		20603	264618	72357	70735	1118590	479591	6958	70587	14103
10	DAR. 1 U.M.		19840	264141	72140	69424	1117785	479274	6700	70428	14047

1) SELBSTBEWIRTSCHAFTETE LF UEBERHAUPT.- 2) EINSCHL. BETRIEBE, DIE IHRE GESAMTE EIGENE LF NICHT SELBST BEWIRTSCHAFTEN.- 3) MIT SELBSTBEWIRTSCHAFTETER GEPACHTETER LF.- 4) ALS VERPACHTER.- 5) ELTERN, GROSSELTERN, GESCHWISTER, KINDER DES BETRIEBSINHABERS BZW. SEINES EHEGATTEN.- 6) EINSCHL. NICHT SELBSTBEWIRTSCHAFTETE EIGENE LF (VERPACHTETE ODER UNENTGELTLICH ABGEBENE EIGENE LF).- 7) SELBSTBEWIRTSCHAFTETE EIGENE LF.- 8) EIGENE VERPACHTETE LF.- 9) UNENTGELTLICH ABGEBENE EIGENE LF.- 10) VON FAMILIENANGEHÖRIGEN.- 11) VON SONSTIGEN PERSONEN.

40. Betriebsinhaber und im gemeinsamen Haushalt lebende Familienangehörige und Verwandte nach Betriebsgrößen im April 1983

Größenklasse der landwirtschaftlich genutzten Fläche von ... bis unter ... ha	Betriebsinhaber (nur natürliche Personen)	Im Haushalt der Betriebsinhaber lebende Familienangehörige und Verwandte (ohne Betriebsinhaber)				Außerhalb des Betriebes anderweitig Erwerbstätige ¹⁾		
		insgesamt	davon			insgesamt	darunter auch im Betrieb beschäftigt	
			Kinder unter 15 Jahren	15 Jahre und ältere Personen	darunter im Betrieb einschließlich Haushalt mithelfende Familienangehörige		zusammen	und anderweitig vollbeschäftigt
1000 Personen								

Landwirtschaftliche Betriebe insgesamt²⁾

unter 1 ³⁾	9,5	19,2	3,6	15,4	11,0	10,3	7,1	6,1
1 - 2	22,4	46,4	7,8	38,6	25,9	26,5	16,9	14,4
2 - 5	28,3	73,9	13,3	60,6	40,8	41,8	28,3	24,9
5 - 10	24,9	77,0	14,7	62,3	43,9	37,3	26,4	22,5
10 - 20	26,9	90,6	20,6	70,0	50,0	31,9	20,9	16,1
20 - 30	13,7	51,8	13,5	38,3	27,8	11,1	6,1	3,8
30 - 50	7,5	30,2	8,4	21,8	16,6	4,9	2,7	1,6
50 und mehr	2,1	7,9	2,2	5,7	4,4	1,1	0,5	0,4
Insgesamt	135,3	397,0	84,3	312,7	220,4	164,9	108,9	89,8

Haupterwerbsbetriebe²⁾

unter 1 ³⁾	1,7	3,5	0,6	2,9	2,1	0,6	0,2	0,2
1 - 2	1,7	3,3	0,7	2,6	1,9	1,0	0,5	0,3
2 - 5	3,6	8,5	1,4	7,1	5,1	3,0	2,0	1,5
5 - 10	6,3	18,5	3,2	15,3	10,5	5,4	2,7	1,9
10 - 20	16,1	53,0	11,0	42,0	29,2	14,2	7,3	4,6
20 - 30	12,1	46,0	12,0	34,0	24,6	8,5	4,2	2,5
30 - 50	7,1	28,7	8,1	20,6	15,7	4,2	2,2	1,3
50 und mehr	2,0	7,6	2,1	5,5	4,2	1,0	0,4	0,3
Insgesamt	50,6	169,1	39,1	130,0	93,3	37,9	19,5	12,6

Nebenerwerbsbetriebe²⁾

unter 1 ³⁾	7,8	15,7	3,2	12,5	8,9	9,7	6,9	5,9
1 - 2	20,7	43,1	7,1	36,0	24,0	25,5	16,4	14,1
2 - 5	24,7	65,4	11,9	53,5	35,7	38,8	26,3	23,4
5 - 10	18,6	58,5	11,5	47,0	33,4	31,9	23,7	20,6
10 - 20	10,8	37,6	9,6	28,0	20,8	17,7	13,6	11,5
20 - 30	1,6	5,8	1,5	4,3	3,2	2,6	1,9	1,3
30 - 50	0,4	1,5	0,3	1,2	0,9	0,7	0,5	0,3
50 und mehr	0,1	0,3	0,1	0,2	0,2	0,1	0,1	0,1
Insgesamt	84,7	227,9	45,2	182,7	127,1	127,0	89,4	77,2

1) Betriebsinhaber und ihre mit ihnen im gemeinsamen Haushalt lebenden Familienangehörigen und Verwandten im Alter von 15 Jahren und darüber. - 2) Betriebe, deren Inhaber natürliche Personen sind. - 3) Nur Betriebe mit Erzeugungseinheiten, die mindestens dem durchschnittlichen Wert einer jährlichen landwirtschaftlichen Markterzeugung von 1 ha LF entsprechen.

Betriebs- und Produktionsstruktur
41. Betriebsinhaber und Familienangehörige in den landwirtschaftlichen Betrieben nach dem Alter 1983

Alter von ... bis ... Jahren	Personen- gruppe	Betriebsinhaber und Familienangehörige							
		insgesamt	im Betrieb einschl. Haushalt des Betriebsinhabers beschäftigt		im Betrieb beschäftigt		anderweitig erwerbstätig		
			zusammen	vollbeschäftigt	zusammen	vollbeschäftigt	zusammen	und im Betrieb beschäftigt	und anderw. vollbeschäft.
		Personen							
1	2	3	4	5	6	7	8		
Insgesamt									
15 - 19	Betriebsinhaber	173	173	45	173	39	117	117	103
	männlich	161	161	37	161	37	113	113	99
	Familienangehörige	64 000	26 297	2 033	18 074	1 502	25 563	7 920	7 616
	männlich	32 797	14 138	1 457	13 892	1 437	14 411	6 711	6 452
	Zusammen	64 174	26 470	2 077	18 248	1 541	25 679	8 037	7 719
	männlich	32 958	14 299	1 494	14 053	1 473	14 524	6 823	6 550
20 - 24	Betriebsinhaber	2 168	2 168	707	2 168	667	1 486	1 486	1 343
	männlich	1 836	1 836	637	1 836	612	1 229	1 229	1 094
	Familienangehörige	47 084	24 269	5 133	17 682	3 284	31 523	10 594	9 805
	männlich	27 019	13 923	3 003	13 853	2 997	17 696	9 038	8 453
	Zusammen	49 252	26 437	5 840	19 850	3 952	33 009	12 080	11 148
	männlich	28 855	15 759	3 641	15 688	3 610	18 925	10 267	9 547
25 - 34	Betriebsinhaber	15 078	15 078	5 648	15 078	5 331	9 599	9 599	8 371
	männlich	13 941	13 941	5 181	13 941	5 165	8 956	8 956	7 975
	Familienangehörige	36 866	27 630	14 276	22 499	3 211	18 134	8 648	7 296
	männlich	16 027	10 008	2 373	9 973	2 331	11 447	6 907	6 466
	Zusammen	51 945	42 708	19 924	37 577	8 542	27 733	18 247	15 667
	männlich	29 968	23 949	7 555	23 914	7 497	20 403	15 863	14 441
35 - 44	Betriebsinhaber	25 809	25 809	9 968	25 809	8 873	16 329	16 329	13 660
	männlich	24 225	24 225	8 720	24 225	8 630	15 876	15 876	13 513
	Familienangehörige	31 458	30 071	22 217	25 002	2 575	7 014	4 281	2 732
	männlich	4 251	3 171	561	3 163	556	3 074	2 317	2 154
	Zusammen	57 268	55 880	32 184	50 812	11 448	23 343	20 611	16 391
	männlich	28 476	27 395	9 281	27 388	9 186	18 950	18 193	15 667
45 - 54	Betriebsinhaber	46 604	46 604	18 481	46 604	17 130	27 845	27 845	23 537
	männlich	43 635	43 635	16 662	43 635	16 588	26 935	26 935	22 951
	Familienangehörige	43 977	42 321	33 958	36 176	3 529	7 856	4 214	2 349
	männlich	3 578	2 480	387	2 439	292	2 668	1 827	1 748
	Zusammen	90 580	88 925	52 439	82 780	20 659	35 701	32 059	25 886
	männlich	47 213	46 115	17 049	46 074	16 879	29 603	28 762	24 698
55 - 59	Betriebsinhaber	20 310	20 310	8 213	20 310	6 962	11 125	11 125	9 184
	männlich	18 107	18 107	6 679	18 107	6 529	10 670	10 670	8 923
	Familienangehörige	18 707	17 835	13 777	14 832	1 509	1 984	1 177	534
	männlich	1 412	1 024	277	1 024	271	536	361	306
	Zusammen	39 017	38 145	21 990	35 142	8 471	13 108	12 302	9 718
	männlich	19 520	19 131	6 956	19 131	6 800	11 206	11 031	9 230
60 - 64	Betriebsinhaber	11 921	11 921	5 334	11 921	4 559	4 176	4 176	2 922
	männlich	10 540	10 540	4 399	10 540	4 369	4 017	4 017	2 908
	Familienangehörige	16 837	15 480	9 252	11 732	1 137	1 155	628	288
	männlich	2 785	2 099	457	2 082	457	357	318	267
	Zusammen	28 758	27 402	14 585	23 653	5 695	5 331	4 803	3 210
	männlich	13 325	12 640	4 856	12 623	4 826	4 374	4 335	3 175
65 - 69	Betriebsinhaber	3 921	3 921	1 700	3 921	1 014	247	247	38
	männlich	2 885	2 885	894	2 885	880	217	217	24
	Familienangehörige	12 433	11 011	4 782	8 093	1 087	203	134	37
	männlich	3 980	3 544	917	3 499	898	117	90	6
	Zusammen	16 354	14 932	6 482	12 014	2 101	451	381	75
	männlich	6 864	6 428	1 811	6 383	1 778	334	307	30
70 und mehr	Betriebsinhaber	9 349	9 349	934	9 349	623	229	229	13
	männlich	6 858	6 858	621	6 858	542	221	221	7
	Familienangehörige	41 374	25 554	4 010	16 739	1 301	327	160	-
	männlich	15 416	9 255	1 121	9 146	1 059	182	101	-
	Zusammen	50 724	34 904	4 944	26 088	1 924	556	389	13
	männlich	22 274	16 113	1 742	16 004	1 601	403	322	7
Insgesamt	Betriebsinhaber	135 334	135 334	51 029	135 334	45 196	71 152	71 152	59 170
	männlich	122 187	122 187	43 830	122 187	43 352	68 234	68 234	57 497
	Familienangehörige	312 736	220 468	109 438	170 829	19 136	93 758	37 756	30 657
	männlich	107 266	59 643	10 555	59 072	10 298	50 489	27 670	25 851
	Insgesamt	448 071	355 803	160 467	306 164	64 333	164 910	108 909	89 827
	männlich	229 453	181 830	54 385	181 259	53 650	118 722	95 904	83 345

Altersaufbau der landwirtschaftlichen Bevölkerung 1971¹⁾ und 1983

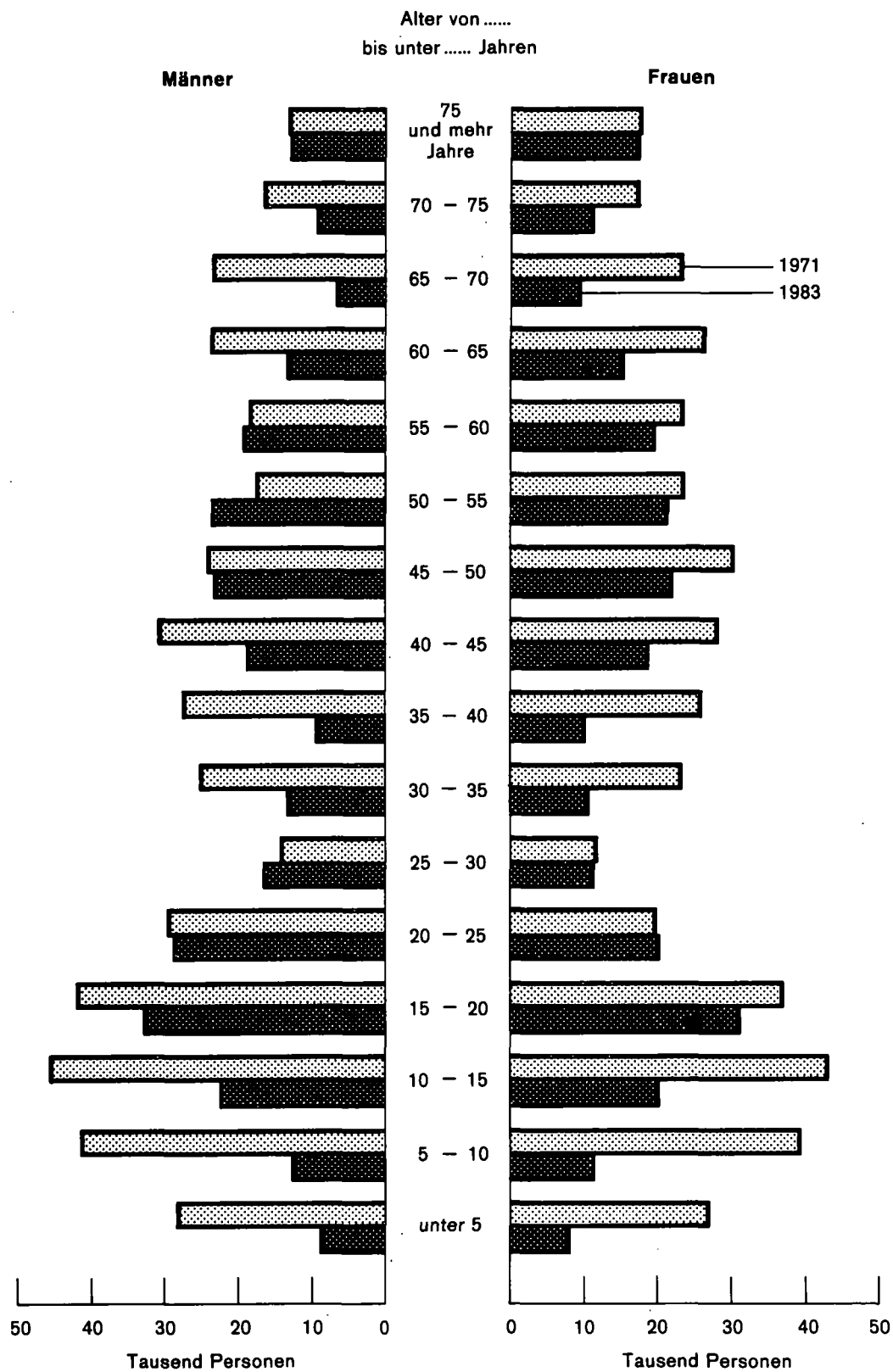

1) Einschließlich Waldflächenbetriebe.

Betriebs- und Produktionsstruktur
42. Mit betrieblichen Arbeiten Beschäftigte in den landwirtschaftlichen Betrieben im April 1983

Größenklasse der landwirtschaftlich genutzten Fläche von ... bis unter ... ha	Familienarbeitskräfte						Ständige familien- fremde Arbeitskräfte	
	insgesamt	darunter männlich	vollbeschäftigt		teilbeschäftigt		insgesamt	darunter voll- beschäftigt
			insgesamt	darunter männlich	insgesamt	darunter männlich		
1000 Personen								

Landwirtschaftliche Betriebe insgesamt

unter 1 ¹⁾	17,4	10,0	1,8	1,3	15,6	8,7	3,0	2,1
1 - 2	39,0	23,2	1,6	1,2	37,4	22,0	2,1	1,3
2 - 5	58,4	34,6	4,7	3,1	53,7	31,5	2,2	1,3
5 - 10	59,9	35,6	8,5	6,7	51,4	28,9	1,3	0,7
10 - 20	67,4	40,1	19,5	16,5	47,9	23,6	1,9	1,0
20 - 30	36,8	21,6	15,7	13,7	21,1	7,9	0,9	0,6
30 - 50	21,5	12,7	9,7	8,6	11,8	4,1	1,3	1,0
50 und mehr	5,8	3,5	2,8	2,5	3,0	1,0	2,0	1,5
Insgesamt	306,2	181,3	64,3	53,6	241,9	127,7	14,7	9,5

Haupterwerbsbetriebe²⁾

unter 1 ¹⁾	3,5	1,8	1,5	1,2	2,0	0,6	2,7	2,0
1 - 2	3,1	1,7	1,1	0,8	2,0	0,9	1,6	1,2
2 - 5	7,9	4,3	2,7	2,1	5,2	2,2	1,5	1,2
5 - 10	15,1	8,7	6,2	5,2	8,9	3,5	1,0	0,6
10 - 20	40,1	23,6	17,0	15,0	23,1	8,6	1,6	0,9
20 - 30	32,7	19,1	15,1	13,2	17,6	5,9	0,8	0,5
30 - 50	20,3	11,9	9,5	8,4	10,8	3,5	1,2	0,9
50 und mehr	5,5	3,3	2,7	2,4	2,8	0,9	1,7	1,3
Insgesamt	128,2	74,4	55,8	48,3	72,4	26,1	12,1	8,6

Nebenerwerbsbetriebe

unter 1 ¹⁾	13,9	8,2	0,3	0,1	13,6	8,1	0,3	0,1
1 - 2	35,9	21,5	0,5	0,4	35,4	21,1	0,5	0,1
2 - 5	50,5	30,3	2,0	1,0	48,5	29,3	0,7	0,1
5 - 10	44,8	26,9	2,3	1,5	42,5	25,4	0,3	0,1
10 - 20	27,3	16,5	2,5	1,5	24,8	15,0	0,3	0,1
20 - 30	4,1	2,5	0,6	0,5	3,5	2,0	0,1	0,1
30 - 50	1,2	0,8	0,2	0,2	1,0	0,6	0,1	0,1
50 und mehr	0,3	0,2	0,1	0,1	0,2	0,1	0,3	0,2
Insgesamt	178,0	106,9	8,5	5,3	169,5	101,6	2,6	0,9

1) Nur Betriebe mit Erzeugungseinheiten, die mindestens dem durchschnittlichen Wert einer jährlichen landwirtschaftlichen Markterzeugung von 1 ha LF entsprechen. - 2) Einschließlich Betriebe, deren Inhaber juristische Personen sind.

43. Zusätzliche außerbetriebliche Erwerbstätigkeit der Inhaber landwirtschaftlicher Betriebe und/oder deren Ehegatten nach Wirtschaftszweigen 1983

Schlüssel-Nr.	Wirtschaftszweige, in denen die außerbetriebliche Erwerbstätigkeit ausgeübt wird	Landwirtschaftliche Betriebe mit außerbetrieblicher Erwerbstätigkeit des Inhabers bzw. seines Ehegatten		Landwirtschaftlich genutzte Fläche (LF) dieser Betriebe		Durchschnittliche LF je Betrieb	Außerbetrieblich erwerbstätige Betriebsinhaber und/oder Ehegatten zusammen		Darunter Ehegatten	
		Betriebe	%	Hektar	%		Hektar	Personen	%	Personen
01-03	Landwirtschaft einschließlich Gartenbau	1 888	2,6	16 413	3,1	8,7	2 157	2,6	426	19,7
04-05	Forstwirtschaft, Fischerei, Fischzucht	5 415	7,5	61 776	11,8	11,4	5 686	6,9	389	6,8
06-10	Energie- und Wasserversorgung, Bergbau	1 005	1,4	6 243	1,2	6,2	1 005	1,3	5	0,5
01-10	Zusammen (primärer Sektor)	8 308	11,5	84 432	16,1	10,2	8 848	10,8	820	9,3
11-17	Chemische Industrie usw., Mineralölverarbeitung; Gewinnung und Verarbeitung von Steinen und Erden, Feinkeramik, Glasgewerbe	3 687	5,1	22 134	4,2	6,0	3 863	4,7	267	6,9
18-21	Metallerzeugung und -bearbeitung	1 815	2,5	9 510	1,8	5,2	1 878	2,3	112	6,0
22-29	Stahl-, Maschinen- und Fahrzeugbau ²⁾	7 827	10,8	45 024	8,6	5,8	8 399	10,2	824	9,8
30-33	Elektrotechnik, Feinmechanik, Herstellung von EBM-Waren usw.	5 440	7,5	33 760	6,5	6,2	6 107	7,4	787	12,9
34-37	Holz-, Papier- und Druckgewerbe	5 335	7,3	35 008	6,7	6,6	5 941	7,2	693	11,7
38-41	Leder-, Textil- und Bekleidungsgewerbe	1 881	2,6	11 309	2,2	6,0	3 506	4,3	1 813	51,7
42-45	Ernährungsgewerbe, Tabakverarbeitung	2 193	3,0	17 995	3,4	8,2	2 623	3,2	476	18,1
46-49	Baugewerbe	10 504	14,5	77 017	14,7	7,3	10 711	13,0	531	5,0
11-49	Zusammen (sekundärer Sektor)	38 682	53,3	251 757	48,1	6,5	43 028	52,3	5 503	12,8
50-65	Handel	4 015	5,5	29 101	5,6	7,2	4 817	5,8	968	20,1
66-72	Verkehr, Nachrichtenübermittlung	3 917	5,4	22 068	4,2	5,6	4 076	5,0	231	5,7
73-93	Kreditinstitute, Versicherungsgewerbe; Dienstleistungen von Unternehmen (z.B. Gastgewerbe) und freien Berufen	6 082	8,4	52 469	10,0	8,6	8 581	10,4	3 056	35,6
94-99	Organisationen ohne Erwerbszweck und private Haushalte; Gebietskörperschaften und Sozialversicherung	11 488	15,9	83 387	16,0	7,3	12 889	15,7	2 111	16,4
50-99	Zusammen (tertiärer Sektor)	25 502	35,2	187 025	35,8	7,3	30 363	36,9	6 366	21,0
01-99	Insgesamt	72 492	100	523 214	100	7,2	82 239	100	12 689	15,4

1) Aller außerbetrieblich erwerbstätigen Betriebsinhaber und/oder deren Ehegatten. - 2) Einschließlich Herstellung von Büromaschinen, Datenverarbeitungsgeräten und -einrichtungen.

Betriebs- und Produktionsstruktur

44. Arbeitskräfte in Forstbetrieben 1963/64 bis 1982/83

Beschäftigtengruppe	Forstwirtschaftsjahr (1. Oktober - 30. September)								Veränderung 1982/83 gegen 1963/64	
	1963/64	1965/66	1967/68	1969/70	1973/74	1976/77	1979/80	1982/83		
	1000								Z	
Privatforstbetriebe ab 50 ha Waldfläche (1982/83: 305 Betriebe mit 162 788 ha Waldfläche)										
Betriebseigene Arbeitskräfte zusammen ¹⁾	6,5	6,0	5,5	4,7	3,5	3,0	2,6	2,7	- 3,8	- 58,5
davon im Forstwirtschaftsjahr 240 ²⁾ und mehr Tariftage ³⁾ beschäftigt	1,5	1,6	1,3	1,1	1,2	1,0	1,0	0,6	.	.
60 bis unter 240 ²⁾ Tariftage ³⁾ beschäftigt	3,1	2,6	2,7	2,2	1,2	1,0	0,9	1,2	.	.
unter 60 Tariftage ³⁾ beschäftigt	1,9	1,8	1,5	1,4	1,1	1,0	0,7	0,9	.	.
Betriebsfremde Arbeitskräfte anderer Forstbetriebe zusammen ⁴⁾	0,2	0,5	0,3	0,2	0,2	0,3	0,4	0,3	+ 0,1	+ 50,0
Arbeitskräfte insgesamt	6,7	6,5	5,8	4,9	3,7	3,3	3,0	3,0	- 3,7	- 55,2
davon										
Männer	4,8	4,9	4,5	3,9	3,0	2,7	2,5	2,5	- 2,3	- 47,9
Frauen	1,9	1,6	1,3	1,0	0,7	0,6	0,5	0,5	- 1,4	- 73,7
Im Forstwirtschaftsjahr von Arbeitskräften privater Lohnunternehmen in diesen Betrieben geleistete Arbeitstage	17,2	29,0	56,4	23,6	11,4	16,2	23,5	21,2	+ 4,0	+ 23,3
Körperschaftsforstbetriebe ab 50 ha Waldfläche (1982/83: 939 Betriebe mit 514 513 ha Waldfläche)										
Betriebseigene Arbeitskräfte zusammen ⁵⁾	24,5	23,8	19,3	17,1	12,3	11,6	9,0	7,7	- 16,8	- 68,6
davon im Forstwirtschaftsjahr 240 ²⁾ und mehr Tariftage ³⁾ beschäftigt	3,8	3,8	2,8	2,7	2,9	3,1	3,2	2,8	.	.
60 bis unter 240 ²⁾ Tariftage ³⁾ beschäftigt	8,1	7,1	6,0	6,1	3,6	3,9	2,5	2,5	.	.
unter 60 Tariftage ³⁾ beschäftigt	12,6	12,9	10,5	8,3	5,8	4,6	3,3	2,4	.	.
Betriebsfremde Arbeitskräfte anderer Forstbetriebe zusammen ⁴⁾	2,2	3,2	2,2	2,2	2,3	1,4	1,2	1,3	- 0,9	- 40,9
Arbeitskräfte insgesamt	26,7	27,0	21,5	19,3	14,6	13,0	10,2	9,0	- 17,7	- 66,3
davon										
Männer	18,3	18,4	15,8	14,1	10,8	10,2	8,1	7,5	- 10,8	- 59,0
Frauen	8,4	8,6	5,7	5,2	3,8	2,8	2,1	1,5	- 6,9	- 82,1
Im Forstwirtschaftsjahr von Arbeitskräften privater Lohnunternehmen in diesen Betrieben geleistete Arbeitstage	69,5	75,7	114,2	129,6	135,0	141,8	120,1	104,3	+ 34,8	+ 50,1
Staatsforsten insgesamt (1982/83: 193 Forstämter mit 320 891 ha Waldfläche)										
Betriebseigene Arbeitskräfte insgesamt ⁶⁾	14,8	13,0	11,1	10,4	8,6	7,0	6,9	6,9	- 7,9	- 53,4
Lohnarbeitskräfte insgesamt	12,6	10,6	8,7	8,0	6,2	4,9	4,9	4,5	- 8,1	- 64,3
davon im Forstwirtschaftsjahr 240 ²⁾ und mehr Tariftage beschäftigt	3,9	4,1	3,8	3,6	3,2	3,2	3,0	2,8	.	.
60 bis unter 240 ²⁾ Tariftage beschäftigt	3,8	3,1	2,4	1,9	1,3	0,9	0,8	0,6	.	.
unter 60 Tariftage beschäftigt	4,9	3,4	2,5	2,5	1,7	0,8	1,1	1,1	- 3,8	- 77,6
Von den Lohnarbeitskräften sind										
Männer	.	7,8	6,7	6,4	5,1	4,2	4,3	4,0	.	.
Frauen	.	2,8	2,0	1,6	1,1	0,7	0,6	0,5	.	.
Im Forstwirtschaftsjahr von den Lohn- arbeitskräften im Privat- und Körper- schaftswald geleistete Arbeitstage	47,6	76,0	63,0	34,5	55,8	45,9	41,7	38,3	- 9,3	- 19,5

1) Familien- und Lohnarbeitskräfte zusammen. - 2) Erhebungen 1963/64 bis 1979/80 200 Arbeits- bzw. Tariftage. - 3) Erhebungen 1963/64 bis 1969/70 Arbeitstage. - 4) Arbeitskräfte der staatlichen Forstämter und anderer Forstbetriebe. - 5) Lohnarbeitskräfte. - 6) Lohnarbeitskräfte, Beamte und Angestellte zusammen.

45. Bestände an Schleppern und Mähreschern in der Landwirtschaft nach Besitzern sowie nach Größenklassen der landwirtschaftlich genutzten Fläche 1983
a) Vierrad- und Kettenschlepper nach Nennleistung

Besitzer - Landwirtschaftlich genutzte Fläche	Insgesamt			davon Maschinen mit einer Nennleistung von ... bis ... kW				
	Betriebe	Maschinen	kW	bis 17 (bis 24 PS)	18 - 25 (25-34 PS)	26 - 37 (35-50 PS)	38 - 59 (51-80 PS)	60 und mehr kW (81 und mehr PS)
Betriebseigene Maschinen	116 713	208 528	6 314 600	44 819	43 690	71 271	41 268	7 480
davon in Betrieben mit einer landwirtschaftlich genutzten Fläche von ... bis unter ... ha								
unter 5	41 239	49 567	1 078 423	21 870	13 782	12 417	1 342	156
5 - 10	24 530	38 692	1 033 667	8 964	9 716	16 110	3 524	378
10 - 20	27 160	55 829	1 748 133	8 119	11 227	22 502	12 943	1 038
20 - 50	21 619	56 856	2 099 730	5 371	8 268	18 485	20 762	3 970
50 und mehr	2 165	7 584	354 647	495	697	1 757	2 697	1 938
Maschinen in gemeinschaftlichem Besitz mit anderen Betrieben	225	37	1 344	4	6	14	10	3
Maschinen im Besitz von Genossenschaften	15	11	468	1	1	2	5	2
Maschinen im Besitz von Lohn- unternehmen	579	809	36 145	66	83	196	289	175
Insgesamt	117 532	209 385	6 352 557	44 890	43 780	71 483	41 572	7 660

Quelle: Ministerium für Ernährung, Landwirtschaft, Umwelt und Forsten.

b) Mährescher

Besitzer - Landwirtschaftlich genutzte Fläche	Mährescher					
	Insgesamt		gezogene Mährescher		selbstfahrende Mährescher	
	Betriebe	Maschinen	Betriebe	Maschinen	Betriebe	Maschinen
Betriebseigene Maschinen	18 537	19 176	2 127	2 421	16 410	16 755
davon in Betrieben mit einer landwirtschaftlich genutzten Fläche von ... bis unter ... ha						
unter 5	576	608	55	74	521	534
5 - 10	1 758	1 803	161	186	1 597	1 617
10 - 20	5 703	5 865	726	784	4 977	5 081
20 - 50	9 253	9 603	1 106	1 282	8 147	8 321
50 und mehr	1 247	1 297	79	95	1 168	1 202
Maschinen in gemeinschaftlichem Besitz mit anderen Betrieben	193	198	-	-	193	198
Maschinen im Besitz von Genossenschaften	4	4	-	-	4	4
Maschinen im Besitz von Lohnunternehmen	455	691	-	-	455	691
Insgesamt	19 189	20 069	2 127	2 421	17 062	17 648

Quelle: Ministerium für Ernährung, Landwirtschaft, Umwelt und Forsten.

46. Entwicklung der Getreide- und Kartoffelvorräte in den Wirtschaftsjahren 1976/77 bis 1982/83

Monat	Weizen insgesamt							Roggen und Wintermenggetreide						
	1976/77	1977/78	1978/79	1979/80	1980/81	1981/82	1982/83	1976/77	1977/78	1978/79	1979/80	1980/81	1981/82	1982/83
Oktober	47,9	46,2	43,1	38,3	39,8	42,3	45,7	35,8	36,1	27,8	31,9	34,0	36,3	48,2
November	43,4	41,5	38,1	34,8	36,2	37,1	38,9	31,5	30,1	23,8	26,4	26,6	31,0	36,7
Dezember	37,8	36,1	34,3	31,2	30,9	32,7	35,4	27,9	23,0	23,1	22,7	22,0	21,8	32,3
Januar	33,0	31,6	29,5	27,8	27,7	30,0	29,3	21,7	20,4	19,2	19,5	20,2	19,2	28,2
Februar	28,6	25,1	25,9	22,9	22,7	24,2	24,3	18,6	16,4	16,4	15,0	16,3	17,2	24,1
März	19,8	21,1	20,7	17,9	18,8	20,6	20,1	14,2	12,8	13,4	12,4	12,8	14,8	20,6
April	17,3	16,4	17,1	14,1	15,1	16,1	15,6	10,6	9,0	10,8	9,5	9,3	12,1	15,4
Mai	13,4	12,3	13,0	11,2	12,2	11,9	12,0	8,2	6,2	9,1	6,3	8,2	9,1	11,4
Juni	9,6	8,1	9,9	8,2	7,8	8,3	7,5	4,7	3,8	5,4	5,9	5,0	5,3	6,5

Monat	Gerste insgesamt							Hafer und Sommermenggetreide						
	1976/77	1977/78	1978/79	1979/80	1980/81	1981/82	1982/83	1976/77	1977/78	1978/79	1979/80	1980/81	1981/82	1982/83
Oktober	53,1	52,7	52,5	51,4	55,5	52,0	52,6	81,6	82,0	79,0	80,0	80,5	76,7	81,6
November	46,8	46,0	48,0	45,6	49,8	47,2	46,8	74,3	75,1	74,0	72,0	75,3	70,9	73,0
Dezember	41,3	40,8	41,6	40,8	41,2	41,3	40,9	64,8	67,3	64,8	63,9	63,2	62,8	65,2
Januar	36,4	35,9	36,6	35,2	38,4	36,8	35,3	54,7	56,1	57,7	56,7	56,1	55,1	56,7
Februar	31,8	30,2	32,4	30,2	32,5	29,9	30,2	46,2	46,7	49,9	48,2	47,8	46,3	47,3
März	22,0	24,1	26,1	23,4	26,3	24,0	25,3	36,1	38,2	40,7	39,4	38,6	37,5	38,1
April	18,7	18,3	20,3	19,2	20,8	18,3	19,1	28,8	27,8	32,0	31,0	31,5	29,3	30,3
Mai	13,5	12,5	16,3	14,5	16,4	13,7	14,5	20,8	21,7	24,3	23,6	24,4	21,2	22,5
Juni	8,7	8,8	10,2	10,0	10,6	9,1	9,2	13,1	14,4	17,9	16,7	15,8	14,2	15,4

Monat	Kartoffeln insgesamt						
	1976/77	1977/78	1978/79	1979/80	1980/81	1981/82	1982/83
Oktober	62,8	57,3	51,2	57,8	48,1	46,4	53,3
November	51,0	46,9	47,3	49,1	37,2	40,7	38,5
Dezember	46,2	38,5	38,7	36,6	29,9	32,9	30,1
Januar	37,2	32,8	32,9	34,4	26,5	28,2	26,4
Februar	33,8	27,9	27,9	28,8	23,4	22,9	21,0
März	24,3	20,8	20,5	22,0	17,6	17,7	17,2
April	16,9	12,8	14,4	14,5	9,5	9,7	9,3
Mai	9,6	7,7	7,5	8,6	6,3	5,6	5,8
Juni	5,0	4,0	4,1	5,5	2,3	3,2	2,5

47. Verwertung der Kartoffelernte in den Wirtschaftsjahren 1976/77 bis 1982/83

Art der Verwertung	1976/77	1977/78	1978/79	1979/80	1980/81	1981/82	1982/83	1976/77	1977/78	1978/79	1979/80	1980/81	1981/82	1982/83
	1000 t ¹⁾							2)						
Ernte ³⁾	1 426	1 174	1 130	1 192	532	693	585
Zukauf von Pflanzkartoffeln ⁴⁾	84	110	81	99	42	42	42	5,9	9,4	7,2	8,3	7,9	6,1	7,1
Verfügbare Menge	1 510	1 284	1 211	1 291	574	735	627	100	100	100	100	100	100	100
davon														
Schwund und Verlust	38	26	18	24	11	10	15	2,5	2,0	1,5	1,9	2,0	1,3	2,4
Saatgut	130	107	105	105	50	54	48	8,6	8,3	8,6	8,1	8,7	7,3	7,7
Futter	632	585	517	581	224	279	206	41,9	45,6	42,7	45,0	39,0	38,0	32,8
Nahrung der Selbstversorger	74	47	42	45	25	27	23	4,9	3,7	3,5	3,5	4,3	3,7	3,6
Verkäufe von Speise-, Pflanz-, Futter- und Industriekartoffeln	568	469	483	457	243	344	326	37,6	36,5	39,9	35,4	42,3	46,8	52,0
Restbestand am 30. Juni	68	50	46	79	21	21	9	4,5	3,9	3,8	6,1	3,7	2,9	1,5

1) Hochgerechnete Werte. - 2) Gewogen mit dem Anteil der Kartoffelanbaufläche in den Betriebsgrößenklassen. - 3) Ab 1980/81 ohne die Kartoffelproduktion des Klein- und Selbstversorgeranbaus. - 4) Einschließlich Kartoffelrestbestand am Ende des Wirtschaftsjahres.

Schaubild 12

Entwicklung der Verkaufserlöse für pflanzliche Erzeugnisse seit 1969/70

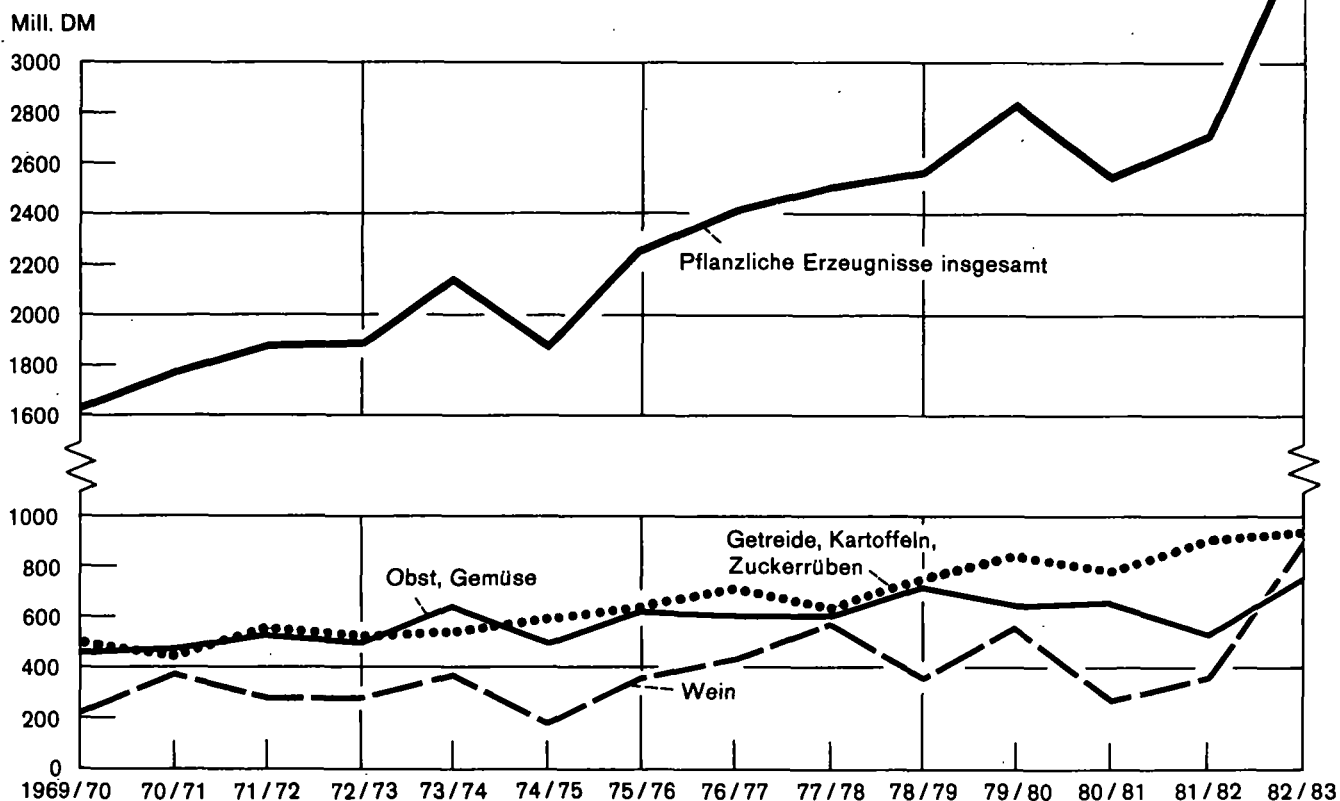

48. Bruttoproduktion in den Wirtschaftsjahren 1975/76 bis 1982/83

Wirtschaftsjahr	Pflanzliche		Tierische		Insgesamt	
	Bruttoproduktion					
	t GE	1 000 DM	t GE einschl. Exporte	1 000 DM	t GE	1 000 DM
1975/76	7 928 025	5 691 478	5 935 509	4 511 659	13 863 534	10 203 137
1976/77	7 161 933	6 557 681	6 028 054	4 578 160	13 189 987	11 135 841
1977/78	7 607 671	5 392 600	6 066 398	4 647 887	13 674 069	10 040 487
1978/79	7 901 590	5 655 475	6 176 321	4 525 560	14 077 911	10 181 035
1979/80	8 306 065	6 426 914	6 317 164	4 805 353	14 623 229	11 232 267
1980/81	7 638 464	6 162 319	6 207 695	4 654 187	13 846 159	10 816 506
1981/82	7 823 221	6 386 370	6 034 527	4 904 680	13 857 748	11 291 050
1982/83	8 689 545	7 576 947	6 244 720	5 257 812	14 934 265	12 834 759

49. Nahrungsmittelproduktion in den Wirtschaftsjahren 1975/76 bis 1982/83

Wirtschaftsjahr	Pflanzliche		Tierische		Insgesamt	
	Nahrungsmittelproduktion					
	t GE	1 000 DM	t GE einschl. Exporte	1 000 DM	t GE	1 000 DM
1975/76	1 911 854	2 700 383	5 735 996	4 369 790	7 647 850	7 070 173
1976/77	1 750 848	2 914 678	5 835 797	4 437 295	7 586 645	7 351 973
1977/78	1 802 503	2 933 221	5 882 649	4 511 266	7 685 152	7 444 487
1978/79	1 988 113	3 032 599	6 001 790	4 395 427	7 989 903	7 428 026
1979/80	2 194 592	3 232 689	6 145 404	4 675 161	8 339 996	7 907 850
1980/81	1 966 017	2 976 418	6 040 149	4 528 347	8 006 166	7 504 765
1981/82	1 954 038	3 149 847	5 873 599	4 778 662	7 827 637	7 928 509
1982/83	2 637 491	4 030 280	6 086 474	5 125 844	8 723 965	9 156 124

50. Entwicklung der Bruttoproduktion in den Wirtschaftsjahren 1978/79 bis 1982/83

Erzeugnis	1978/79		1979/80		1980/81		1981/82		1982/83	
	1000 t GE	Mill. DM	1000 t GE	Mill. DM	1000 t GE	Mill. DM	1000 t GE	Mill. DM	1000 t GE	Mill. DM
Getreide	2 553,4	1 205,7	2 777,5	1 314,3	2 686,5	1 299,5	2 819,8	1 411,6	2 867,7	1 447,6
Kartoffeln	242,3	170,9	259,0	216,9	166,9	170,7	204,9	208,4	166,2	194,4
Zuckerrüben	293,9	117,3	297,7	123,4	296,1	116,3	369,2	133,4	353,8	137,9
Öl- und Hülsenfrüchte	56,1	30,3	58,4	31,6	79,2	44,8	96,5	56,6	121,5	74,2
Gemüse	67,8	301,0	71,8	308,2	67,0	338,6	72,6	387,4	71,7	362,3
Obst	425,9	984,1	440,6	847,1	425,0	870,9	200,9	675,5	627,2	1 025,8
Wein	159,2	362,9	237,1	579,5	103,1	276,9	146,9	416,2	376,9	945,8
Sonstige Sonderkulturen	64,2	743,0	64,3	769,2	58,8	810,0	66,9	881,9	68,2	886,3
Rauh- und Saftfutter	4 038,8	1 740,3	4 099,6	2 236,7	3 755,9	2 234,6	3 845,5	2 215,4	4 036,3	2 502,6
Pflanzliche Erzeugnisse zusammen	7 901,6	5 655,5	8 306,0	6 426,9	7 638,5	6 162,3	7 823,2	6 386,4	8 689,5	7 576,9
Schlachtrinder einschließlich -kälber	2 029,9	1 453,2	2 104,3	1 518,5	2 061,9	1 476,3	1 970,2	1 531,3	2 032,1	1 616,6
Schlachtschweine	1 449,5	1 094,7	1 426,3	1 190,4	1 417,4	1 142,1	1 343,1	1 257,4	1 429,8	1 324,6
Übriges Schlachtvieh	30,5	18,2	38,1	21,5	35,3	21,1	35,7	23,7	40,0	26,3
Milch	2 145,6	1 594,9	2 236,8	1 684,0	2 219,2	1 636,8	2 207,0	1 708,0	2 253,2	1 896,9
Sonstige tierische Erzeugnisse	520,8	364,5	511,7	391,0	473,9	377,9	478,5	384,3	489,6	393,4
Tierische Erzeugnisse zusammen	6 176,3	4 525,5	6 317,2	4 805,4	6 207,7	4 654,2	6 034,5	4 904,7	6 244,7	5 257,8
Insgesamt	14 077,9	10 181,0	14 623,2	11 232,3	13 846,2	10 816,5	13 857,7	11 291,1	14 934,2	12 834,7

51. Entwicklung der Nahrungsmittelproduktion in den Wirtschaftsjahren 1978/79 bis 1982/83

Erzeugnis	1978/79		1979/80		1980/81		1981/82		1982/83	
	1000 t GE	Mill. DM	1000 t GE	Mill. DM	1000 t GE	Mill. DM	1000 t GE	Mill. DM	1000 t GE	Mill. DM
Getreide	884,9	428,5	993,1	484,1	932,3	460,3	987,5	514,8	1 021,3	527,4
Kartoffeln	105,2	108,6	100,8	135,2	77,8	109,3	103,4	144,2	92,4	135,4
Zuckerrüben	256,8	104,5	260,2	107,7	258,9	99,6	322,7	113,5	309,2	116,6
Öl- und Hülsenfrüchte	27,6	15,6	30,4	16,9	45,5	26,1	56,7	31,3	73,8	45,8
Gemüse	67,8	301,0	71,8	308,2	67,0	338,6	72,6	387,4	71,7	362,3
Obst	425,9	984,1	440,6	847,1	425,0	870,9	200,9	675,5	627,2	1 025,8
Wein	159,2	362,9	237,1	579,5	103,1	276,9	146,9	416,2	376,9	945,8
Sonstige Sonderkulturen	60,7	727,4	60,6	754,0	56,4	794,7	63,3	866,9	65,0	871,2
Pflanzliche Erzeugnisse zusammen	1 988,1	3 032,6	2 194,6	3 232,7	1 966,0	2 976,4	1 954,0	3 149,8	2 637,5	4 030,3
Schlachtrinder einschließlich -kälber	2 029,9	1 453,2	2 104,3	1 518,5	2 061,9	1 476,3	1 970,2	1 531,3	2 032,1	1 616,6
Schlachtschweine	1 449,5	1 094,7	1 426,3	1 190,4	1 417,4	1 142,1	1 343,1	1 257,4	1 429,8	1 324,6
Übriges Schlachtvieh	30,5	18,2	38,1	21,5	35,3	21,1	35,7	23,7	40,0	26,3
Milch	1 990,7	1 477,9	2 083,8	1 567,3	2 068,7	1 524,4	2 063,4	1 595,6	2 112,4	1 777,7
Sonstige tierische Erzeugnisse	501,1	351,4	492,9	377,5	456,9	364,5	461,2	370,7	472,1	380,6
Tierische Erzeugnisse zusammen	6 001,7	4 395,4	6 145,4	4 675,2	6 040,2	4 528,4	5 873,6	4 778,7	6 086,4	5 125,8
Insgesamt	7 989,8	7 428,0	8 340,0	7 907,9	8 006,2	7 504,8	7 827,6	7 928,5	8 723,9	9 156,1

52. Bruttoproduktion in den Stadt- und Landkreisen im Wirtschaftsjahr 1982/83

Kreis Region Regierungsbezirk Land	Pflanzliche Erzeugnisse		Tierische Erzeugnisse		Bruttoproduktion insgesamt	
	in Tonnen GE	in 1000 DM	in Tonnen GE einschließlich Exporte	in 1000 DM	in Tonnen GE	in 1000 DM
Stadtkreis Stuttgart, Landeshauptstadt	34 464	100 352	7 635	6 672	42 099	107 024
Landkreise						
Böblingen	161 035	128 535	72 005	60 262	233 040	188 797
Esslingen	166 257	211 240	79 969	64 854	246 226	276 094
Göppingen	159 538	134 849	148 244	121 228	307 782	256 077
Ludwigsburg	342 868	390 350	128 461	107 458	471 329	497 808
Rems-Murr-Kreis	222 175	301 322	126 506	105 817	348 681	407 139
Region Mittlerer Neckar	1 086 337	1 266 648	562 820	466 291	1 649 157	1 732 939
Stadtkreis Heilbronn	55 782	72 502	8 873	7 613	64 655	80 115
Landkreise						
Heilbronn	539 637	549 867	183 386	153 695	723 023	703 562
Hohenlohekreis	297 331	225 477	226 192	195 847	523 523	421 324
Schwäbisch Hall	428 821	272 189	479 172	413 012	907 993	685 201
Main-Tauber-Kreis	426 310	290 632	220 767	189 272	647 077	479 904
Region Franken	1 747 881	1 410 667	1 118 390	959 439	2 866 271	2 370 106
Landkreise						
Heidenheim	144 052	98 369	123 387	103 921	267 439	202 290
Ostalbkreis	352 149	242 230	366 405	307 121	718 554	549 351
Region Ostwürttemberg	496 201	340 599	489 792	411 042	985 993	751 641
Regierungsbezirk Stuttgart	3 330 419	3 017 914	2 171 002	1 836 772	5 501 421	4 854 686
Stadtkreise						
Baden-Baden	13 666	28 166	1 401	1 099	15 067	29 265
Karlsruhe	24 654	40 046	7 184	5 940	31 838	45 986
Landkreise						
Karlsruhe	288 819	281 455	69 582	58 451	358 401	339 906
Rastatt	95 951	127 692	28 613	24 481	124 564	152 173
Region Mittlerer Oberrhein	423 090	477 359	106 780	89 971	529 870	567 330
Stadtkreise						
Heidelberg	17 463	35 480	5 751	4 791	23 214	40 271
Mannheim	24 944	37 232	8 634	7 004	33 578	44 236
Landkreise						
Neckar-Odenwald-Kreis	285 183	186 146	162 330	136 158	447 513	322 304
Rhein-Neckar-Kreis	298 989	289 423	125 172	105 169	424 161	394 592
Region Unterer Neckar	626 579	548 281	301 887	253 122	928 466	801 403
Stadtkreis Pforzheim	9 420	18 200	4 630	3 795	14 050	21 995
Landkreise						
Calw	85 166	77 507	67 667	56 220	152 833	133 727
Enzkreis	126 067	108 611	48 636	40 692	174 703	149 303
Freudenstadt	97 783	66 966	69 637	58 238	167 420	125 204
Region Nordschwarzwald	318 436	271 284	190 570	158 945	509 006	430 229
Regierungsbezirk Karlsruhe	1 368 105	1 296 924	599 237	502 038	1 967 342	1 798 962
Stadtkreis Freiburg im Breisgau	26 887	48 547	7 023	5 974	33 910	54 521
Landkreise						
Breisgau-Hochschwarzwald	291 496	347 766	151 268	126 399	442 764	474 165
Emmendingen	146 742	173 674	86 690	73 388	233 432	247 062
Ortenaukreis	364 638	396 264	191 276	162 546	555 914	558 810
Region Südlicher Oberrhein	829 763	966 251	436 257	368 307	1 266 020	1 334 558
Landkreise						
Rottweil	151 120	101 849	111 097	93 546	262 217	195 395
Schwarzwald-Baar-Kreis	158 647	106 292	148 057	123 929	306 704	230 221
Tuttlingen	104 370	73 546	72 775	59 794	177 145	133 340
Region Schwarzwald-Baar-Heuberg	414 137	281 687	331 929	277 269	746 066	558 956
Landkreise						
Konstanz	195 054	175 038	130 852	109 581	325 906	284 619
Lörrach	124 322	134 226	78 720	65 342	203 042	199 568
Waldshut	183 796	127 948	141 481	118 187	325 277	246 135
Region Hochrhein-Bodensee	503 172	437 212	351 053	293 110	854 225	730 322
Regierungsbezirk Freiburg	1 747 072	1 685 150	1 119 239	938 686	2 866 311	2 623 836
Landkreise						
Reutlingen	207 623	160 509	162 464	133 307	370 087	293 816
Tübingen	129 457	103 081	53 347	44 647	182 804	147 728
Zollernalbkreis	149 701	115 796	66 390	54 503	216 091	170 299
Region Neckar-Alb	486 781	379 386	282 201	232 457	768 982	611 843
Stadtkreis Ulm	35 609	31 390	25 757	22 224	61 366	53 614
Landkreise						
Alb-Donau-Kreis	416 411	260 201	431 425	370 858	847 836	631 059
Biberach	433 301	277 467	529 612	448 449	962 913	725 916
Region Donau-Iller ¹⁾	885 321	569 058	986 794	841 531	1 872 115	1 410 589
Landkreise						
Bodenseekreis	188 004	172 546	166 882	139 421	354 886	311 967
Ravensburg	417 814	282 045	676 576	561 945	1 094 390	843 990
Sigmaringen	266 029	173 924	242 789	204 962	508 818	378 886
Region Bodensee-Oberschwaben	871 847	628 515	1 086 247	906 328	1 958 094	1 534 843
Regierungsbezirk Tübingen	2 243 949	1 576 959	2 355 242	1 980 316	4 599 191	3 557 275
Baden-Württemberg	8 689 545	7 576 947	6 244 720	5 257 812	14 934 265	12 834 759

1) Soweit Land Baden-Württemberg

53. Nahrungsmittelproduktion in den Stadt- und Landkreisen im Wirtschaftsjahr 1982/83

Kreis Region Regierungsbezirk Land	Pflanzliche Erzeugnisse		Tierische Erzeugnisse		Nahrungsmittelproduktion insgesamt	
	in Tonnen GE	in 1000 DM	in Tonnen GE einschließlich Exporte	in 1000 DM	in Tonnen GE	in 1000 DM
Stadtkreis Stuttgart, Landeshauptstadt	23 479	93 807	7 436	6 506	30 915	100 313
Landkreise						
Böblingen	58 177	68 354	70 330	58 881	128 507	127 235
Esslingen	70 840	154 988	77 905	63 186	148 745	218 174
Göppingen	41 652	66 089	144 087	117 815	185 739	183 904
Ludwigsburg	169 351	288 430	125 321	104 867	294 672	393 297
Rems-Murr-Kreis	100 582	229 947	123 177	103 052	223 759	332 999
Region Mittlerer Neckar	464 081	901 615	548 256	454 307	1 012 337	1 355 922
Stadtkreis Heilbronn	35 191	60 661	8 630	7 411	43 821	68 072
Landkreise						
Heilbronn	283 834	401 549	179 063	150 183	462 897	551 732
Hohenlohekreis	98 795	111 671	222 301	192 625	321 096	304 296
Schwäbisch Hall	84 545	75 829	469 582	404 958	554 127	480 787
Main-Tauber-Kreis	140 797	123 924	216 573	185 764	357 370	309 688
Region Franken	643 162	773 634	1 096 149	940 941	1 739 311	1 714 575
Landkreise						
Heidenheim	32 287	33 456	120 485	101 489	152 772	134 945
Ostalbkreis	56 901	73 914	356 449	298 754	413 350	372 668
Region Ostwürttemberg	89 188	107 370	476 934	400 243	566 122	507 613
Regierungsbezirk Stuttgart	1 196 431	1 782 619	2 121 339	1 795 491	3 317 770	3 578 110
Stadtkreise						
Baden-Baden	8 019	24 780	1 390	1 091	9 409	25 871
Karlsruhe	10 922	31 929	6 958	5 765	17 880	37 694
Landkreise						
Karlsruhe	125 785	184 400	67 971	57 159	193 756	241 559
Rastatt	35 889	91 849	28 011	23 986	63 900	115 835
Region Mittlerer Oberrhein	180 615	332 958	104 330	88 001	284 945	420 959
Stadtkreise						
Heidelberg	9 847	28 499	5 594	4 669	15 441	33 168
Mannheim	11 560	28 631	8 403	6 832	19 963	35 463
Landkreise						
Neckar-Odenwald-Kreis	79 605	65 266	158 207	132 711	237 812	197 977
Rhein-Neckar-Kreis	129 037	189 649	122 239	102 773	251 276	292 422
Region Unterer Neckar	230 049	312 045	294 443	246 985	524 492	559 030
Stadtkreis Pforzheim	3 869	14 854	4 528	3 710	8 397	18 564
Landkreise						
Calw	20 604	38 912	65 809	54 678	86 413	93 590
Enzkreis	44 446	60 695	47 394	39 665	91 840	100 360
Freudenstadt	19 895	20 050	67 912	56 806	87 807	76 856
Region Nordschwarzwald	88 814	134 511	185 643	154 859	274 457	289 370
Regierungsbezirk Karlsruhe	499 478	779 514	584 416	489 845	1 083 894	1 269 359
Stadtkreis Freiburg im Breisgau	14 727	41 468	6 976	5 940	21 703	47 408
Landkreise						
Breisgau-Hochschwarzwald	107 657	238 900	147 153	122 952	254 810	361 852
Emmendingen	53 591	118 673	84 602	71 673	138 193	190 346
Ortenaukreis	109 937	244 500	186 734	158 798	296 671	403 298
Region Südlicher Oberrhein	285 912	643 541	425 465	359 363	711 377	1 002 904
Landkreise						
Rottweil	29 027	28 788	108 475	91 366	137 502	120 154
Schwarzwald-Baar-Kreis	24 282	25 224	144 081	120 595	168 363	145 819
Tuttlingen	16 967	21 353	70 843	58 182	87 810	79 535
Region Schwarzwald-Baar-Heuberg	70 276	75 365	323 399	270 143	393 675	345 508
Landkreise						
Konstanz	50 736	90 363	127 304	106 605	178 040	196 968
Lörrach	32 923	79 055	76 673	63 638	109 596	142 693
Waldshut	29 088	36 513	137 777	115 080	166 865	151 593
Region Hochrhein-Bodensee	112 747	205 931	341 754	285 323	454 501	491 254
Regierungsbezirk Freiburg	468 935	924 837	1 090 618	914 829	1 559 553	1 839 666
Landkreise						
Reutlingen	43 736	63 832	158 228	129 812	201 964	193 644
Tübingen	44 500	52 206	52 149	43 670	96 649	95 876
Zollernalbkreis	30 891	44 118	64 781	53 175	95 672	97 293
Region Neckar-Alb	119 127	160 156	275 158	226 657	394 285	386 813
Stadtkreis Ulm	11 153	16 808	25 236	21 787	36 389	38 595
Landkreise						
Alb-Donau-Kreis	94 725	73 783	422 350	363 255	517 075	437 038
Biberach	79 219	74 067	515 548	436 643	594 767	510 710
Region Donau-Iller ¹⁾	185 097	164 658	963 134	821 685	1 148 231	986 343
Landkreise						
Bodenseekreis	71 001	104 624	161 778	135 152	232 779	239 776
Ravensburg	46 781	66 553	653 295	542 291	700 076	608 844
Sigmaringen	50 641	47 319	236 736	199 894	287 377	247 213
Region Bodensee-Oberschwaben	168 423	218 496	1 051 809	877 337	1 220 232	1 095 833
Regierungsbezirk Tübingen	472 647	543 310	2 290 101	1 925 679	2 762 748	2 468 989
Baden-Württemberg	2 637 491	4 030 280	6 086 474	5 125 844	8 723 965	9 156 124

1) Soweit Land Baden-Württemberg.

Schaubild 13

Entwicklung der Verkaufserlöse für tierische Erzeugnisse seit 1965/66

Mill. DM

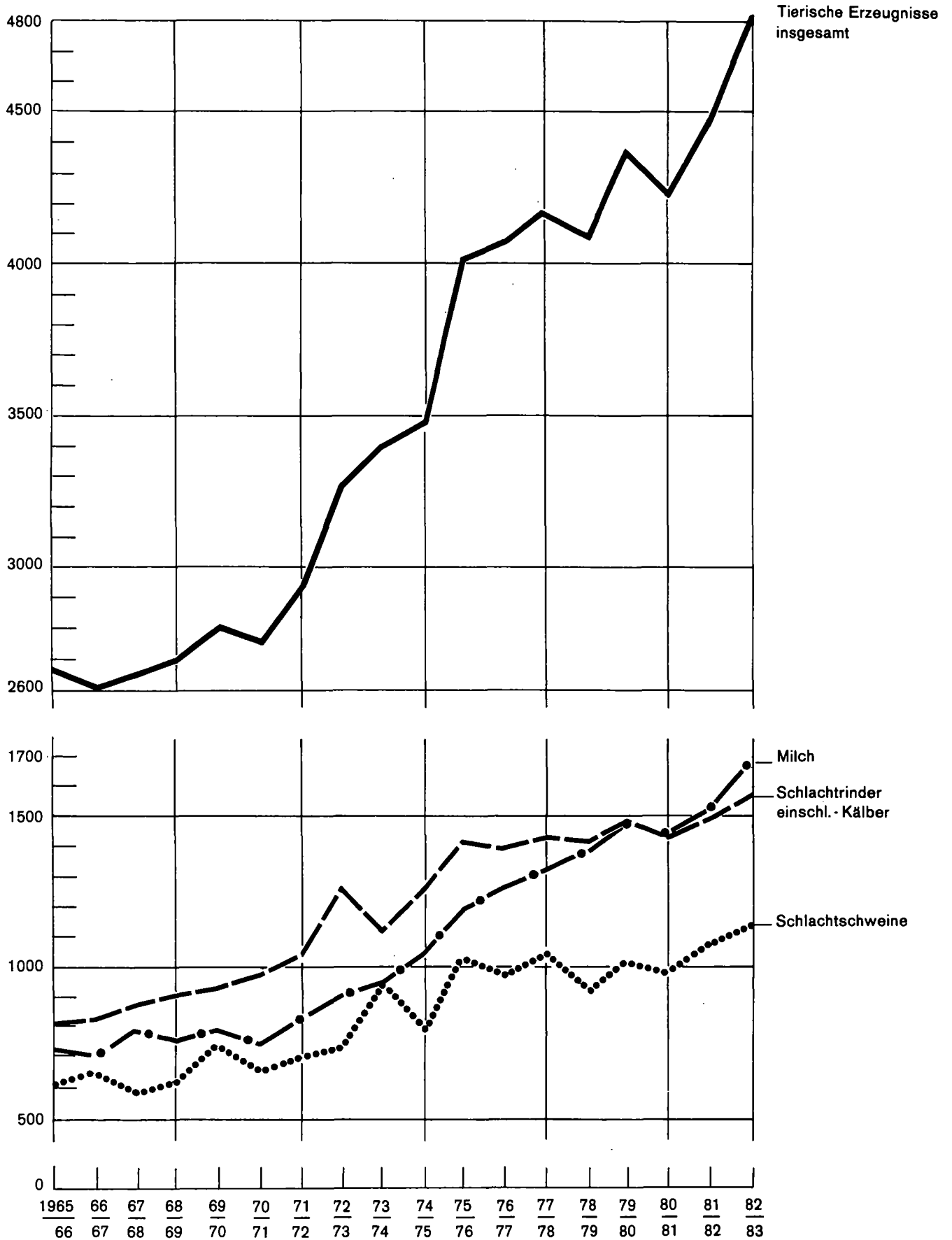

54. Index der Erzeugerpreise landwirtschaftlicher Produkte einschließlich Mehrwertsteuer im Bundesgebiet
nach Kalenderjahren 1970 und 1976 bis 1982

Erzeugnis	1970	1976	1977	1978	1979	1980	1981	1982
	1976 = 100							
Pflanzliche Erzeugnisse								
Getreide	75,9	100,0	97,3	97,0	96,6	97,4	99,8	104,4
Hackfrüchte	38,3	100,0	66,7	68,6	72,3	76,3	76,3	80,2
Ölpflanzen	75,1	100,0	100,8	103,9	105,5	107,0	112,4	118,2
Heu und Stroh	50,7	100,0	83,2	63,8	76,6	95,1	86,5	87,9
Sonderkulturerzeugnisse	57,7	100,0	101,2	102,6	105,4	113,3	122,4	112,1
darunter								
Obst	44,7	100,0	125,9	107,3	98,7	91,3	134,6	129,2
Gemüse	43,3	100,0	91,5	85,8	89,5	98,8	102,4	99,8
Weinmost	45,0	100,0	82,4	90,0	95,4	116,2	118,1	79,0
Zusammen	55,2	100,0	92,0	91,5	93,9	99,1	103,6	101,4
Tierische Erzeugnisse								
Schlachtvieh	76,7	100,0	100,4	94,0	94,6	94,6	101,8	108,8
Milch	67,4	100,0	101,8	103,2	104,7	104,4	105,8	112,5
Eier	63,4	100,0	99,5	82,0	79,5	96,0	102,7	82,1
Wolle	58,2	100,0	92,0	88,2	94,6	95,2	97,7	103,5
Zusammen	72,3	100,0	100,9	96,5	97,3	98,2	103,2	108,4
Pflanzliche und tierische Erzeugnisse								
Insgesamt	67,0	100,0	98,4	95,1	96,3	98,5	103,3	106,4

Quelle: Statistisches Bundesamt.

55. Index der Einkaufspreise landwirtschaftlicher Betriebsmittel einschließlich Mehrwertsteuer im Bundesgebiet
nach Kalenderjahren 1970 und 1976 bis 1982

Betriebsmittel	1970	1976	1977	1978	1979	1980	1981	1982
	1976 = 100							
Ware und Dienstleistungen für die laufende Produktion								
Handelsdünger	63,6	100,0	98,0	98,9	101,3	110,6	123,4	129,8
Futtermittel	71,9	100,0	102,1	93,2	94,4	98,3	106,8	106,9
Saatgut	74,4	100,0	110,7	96,9	97,9	100,6	104,9	109,3
Nutz- und Zuchtvieh	71,4	100,0	102,6	98,8	99,8	99,2	101,3	109,8
Pflanzenschutzmittel	69,5	100,0	83,0	80,6	79,3	79,6	94,5	104,7
Brenn- und Treibstoffe einschließlich Schmierstoffe und elektrischer Strom	60,3	100,0	100,0	101,8	131,0	151,5	175,3	185,3
Allgemeine Ausgaben	70,5	100,0	103,4	106,5	111,2	117,4	124,5	130,1
Unterhaltung der Gebäude	70,1	100,0	104,6	109,8	116,4	126,7	135,3	142,5
Unterhaltung von Maschinen und Geräten einschließlich technischen Hilfsmaterialien	61,0	100,0	105,3	111,7	117,8	125,4	133,1	140,7
Zusammen	67,1	100,0	101,9	99,5	105,4	112,6	122,9	127,7
Neubauten und Maschinen								
Neubau und landwirtschaftliche Betriebsgebäude	69,3	100,0	105,9	112,9	122,5	136,6	145,0	149,5
Neuanschaffung größerer Maschinen	67,0	100,0	104,6	108,2	111,2	116,1	121,0	128,7
Zusammen	67,6	100,0	104,8	109,1	113,4	120,1	125,6	132,8
Insgesamt	67,2	100,0	102,5	101,7	107,2	114,3	123,5	128,8

Quelle: Statistisches Bundesamt.

56. Erzeugerpreise Loco-Hof für pflanzliche und tierische Erzeugnisse nach Absatzwegen in den Wirtschaftsjahren 1970/71 und 1977/78 bis 1982/83

Absatzweg	1970/71	1977/78	1978/79	1979/80	1980/81	1981/82	1982/83
Getreide insgesamt in DM je dt							
Handel	36,25	. ¹⁾	. ¹⁾	. ¹⁾	. ¹⁾	. ¹⁾	. ¹⁾
Genossenschaften	36,50	. ¹⁾	. ¹⁾	. ¹⁾	. ¹⁾	. ¹⁾	. ¹⁾
Verbraucher und Landwirte	37,55	43,90	43,05	44,05	43,15	46,25	45,95
Mühlen und sonstige Verarbeitungsbetriebe	37,20	. ¹⁾	. ¹⁾	. ¹⁾	. ¹⁾	. ¹⁾	. ¹⁾
Speisekartoffeln insgesamt in DM je dt							
Handel (auch Einzelhandel)	18,75
Genossenschaften	17,75
Handel und Genossenschaften zusammen	18,25	17,50	15,75	24,70	19,20	29,45	22,70
Verbraucher	24,10	30,30	28,60	34,65	38,60	47,90	43,85
Schlachtschweine in DM je dt Lebendgewicht							
Festverkäufe an Schlachter und Metzger	242,95	326,50 ²⁾	293,70 ²⁾	314,55 ²⁾	311,70 ²⁾	356,70 ²⁾	350,30 ²⁾
Festverkäufe an Genossenschaften und Viehhandel	227,40	310,45 ²⁾	273,30 ²⁾	294,85 ²⁾	285,25 ²⁾	334,70 ²⁾	326,35 ²⁾
Sonstige Festverkäufe	240,05
Kommissionsverkäufe	231,60
Versandschlachtereien und Fleischwarenfabriken	226,80	299,50	260,20	290,60	287,85	327,30	320,30
Schlachtsfärsen in DM je dt Lebendgewicht							
Festverkäufe an Schlachter und Metzger	254,35	348,75 ²⁾	343,50 ²⁾	342,70 ²⁾	344,30 ²⁾	369,25 ²⁾	387,50 ²⁾
Festverkäufe an Genossenschaften und Viehhandel	252,30	346,00 ²⁾	342,95 ²⁾	346,20 ²⁾	347,90 ²⁾	368,70 ²⁾	389,05 ²⁾
Sonstige Festverkäufe	243,05
Kommissionsverkäufe	252,10
Versandschlachtereien und Fleischwarenfabriken	247,85	338,15	335,65	337,10	321,20	354,55	390,95
Schlachtbullen und -ochsen in DM je dt Lebendgewicht							
Festverkäufe an Schlachter und Metzger	284,05	404,80 ²⁾	394,65 ²⁾	402,40 ²⁾	403,90 ²⁾	437,50 ²⁾	454,75 ²⁾
Festverkäufe an Genossenschaften und Viehhandel	274,40	393,15 ²⁾	384,00 ²⁾	387,70 ²⁾	389,60 ²⁾	429,35 ²⁾	445,85 ²⁾
Sonstige Festverkäufe	272,20
Kommissionsverkäufe	275,05
Versandschlachtereien und Fleischwarenfabriken	277,10	404,00	393,25	404,85	404,05	447,60	460,75
Schlachtskühе in DM je dt Lebendgewicht							
Festverkäufe an Schlachter und Metzger	205,85	286,25 ²⁾	282,05 ²⁾	285,80 ²⁾	288,15 ²⁾	305,85 ²⁾	316,60 ²⁾
Festverkäufe an Genossenschaften und Viehhandel	200,25	292,55 ²⁾	281,55 ²⁾	285,10 ²⁾	287,70 ²⁾	311,05 ²⁾	320,10 ²⁾
Sonstige Festverkäufe	199,30
Kommissionsverkäufe	202,90
Versandschlachtereien und Fleischwarenfabriken	198,90	279,20	286,70	288,10	279,05	301,25	317,00
Schlachtskälber in DM je dt Lebendgewicht							
Festverkäufe an Schlachter und Metzger	417,05	563,10 ²⁾	574,40 ²⁾	570,75 ²⁾	533,75 ²⁾	557,25 ²⁾	579,80 ²⁾
Festverkäufe an Genossenschaften und Viehhandel	412,60	540,15 ²⁾	545,95 ²⁾	547,55 ²⁾	495,30 ²⁾	556,45 ²⁾	552,35 ²⁾
Sonstige Festverkäufe	399,05
Kommissionsverkäufe	414,15
Versandschlachtereien und Fleischwarenfabriken	370,95
Ferkel bis 20 kg Lebendgewicht in DM je Stück							
Handel und Genossenschaften	59,15	97,95	78,70	93,75	89,60	96,90	108,35
Landwirte und Mäster	64,80	98,75	84,50	96,75	89,90	101,70	107,55
Eier in Pfennig je Stück							
Erfassungsbetriebe ³⁾	11,2	13,0	10,6	11,4	10,1	11,3	9,0
Ambulante Aufkäufer ⁴⁾	12,8	14,7	13,2	14,7	16,6	16,2	13,9
Großverbraucher, Einzelhandelsgeschäfte, Gaststätten	15,5	17,1	15,9	17,0	18,1	18,0	17,2
Einzelverbraucher (auch Verkäufe auf dem Wochenmarkt)	17,5	19,0	18,2	18,9	20,2	20,2	20,3

1) Handel, Genossenschaften, Mühlen und sonstige Verarbeitungsbetriebe zusammen: 1976/77 = 46,60, 1977/78 = 43,55, 1978/79 = 42,05, 1979/80 = 42,90, 1980/81 = 43,25, 1981/82 = 44,80, 1982/83 = 47,05. - 2) Einschließlich sonstiger Festverkäufe und Kommissionsverkäufe. - 3) Ab 1976/77 Eierpackstellen und andere Sammelstellen. - 4) Ab 1976/77 auch Großhandel.

57. Entwicklung der Verkaufserlöse landwirtschaftlicher Erzeugnisse in den Wirtschaftsjahren 1978/79 bis 1982/83

Erzeugnis	1978/79		1979/80		1980/81		1981/82		1982/83	
	1000 t GE	Mill. DM	1000 t GE	Mill. DM	1000 t GE	Mill. DM	1000 t GE	Mill. DM	1000 t GE	Mill. DM
Getreide	1 098,3	530,8	1 232,6	599,3	1 148,2	570,8	1 244,7	641,6	1 300,8	677,2
Kartoffeln	96,4	99,6	91,4	122,6	70,4	99,0	95,5	133,1	85,6	125,4
Zuckerrüben	280,6	112,0	284,3	117,8	282,8	111,0	352,6	127,4	337,9	131,7
Öl- und Hülsenfrüchte	20,3	11,0	22,9	12,6	34,3	19,5	43,1	25,5	55,9	33,9
Gemüse	32,2	158,5	32,4	156,0	30,0	168,7	32,4	191,8	32,8	182,2
Obst	230,9	555,3	251,3	488,0	229,5	489,3	95,0	344,0	360,2	574,8
Wein	153,2	349,3	231,2	564,8	99,2	266,2	126,2	357,6	367,1	921,2
Blumen und Zierpflanzen sowie Baumschulkulturen	39,0	685,0	39,3	704,8	39,8	756,9	41,5	815,6	42,2	816,9
Sonstige Sonderkulturen	25,2	58,0	25,0	64,4	19,0	53,0	25,4	66,3	26,0	69,4
Rauh- und Saftfutter	11,9	5,5	11,8	7,1	11,1	7,1	11,0	7,0	11,5	8,1
Pflanzliche Erzeugnisse zusammen	1 988,0	2 565,0	2 222,2	2 837,4	1 964,3	2 541,5	2 067,4	2 709,9	2 620,0	3 540,8
Schlachtrinder einschließlich -kälber	1 985,7	1 420,1	2 059,3	1 484,7	2 013,0	1 439,6	1 921,6	1 492,1	1 985,7	1 578,4
Schlachtschweine	1 222,7	924,5	1 220,0	1 019,7	1 214,6	980,1	1 151,9	1 078,4	1 239,4	1 148,2
Übriges Schlachtvieh	25,4	14,8	32,4	18,0	28,4	16,6	28,5	18,4	31,4	20,3
Milch	1 875,4	1 394,2	1 970,5	1 483,4	1 962,3	1 447,3	1 965,7	1 521,2	2 020,1	1 700,7
Sonstige tierische Erzeugnisse	490,6	342,5	481,8	367,7	447,5	355,8	469,0	375,6	462,7	372,2
Tierische Erzeugnisse zusammen	5 599,8	4 096,1	5 764,0	4 373,5	5 665,8	4 239,4	5 536,7	4 485,7	5 739,3	4 819,8
Insgesamt	7 587,8	6 661,1	7 986,2	7 210,9	7 630,1	6 780,9	7 604,1	7 195,6	8 359,3	8 360,6

58. Entwicklung des sächlichen Betriebsaufwandes in den Wirtschaftsjahren 1978/79 bis 1982/83¹⁾²⁾

Aufwand	1978/79 ²⁾	1979/80 ²⁾	1980/81 ²⁾	1981/82 ²⁾	1982/83
	Mill. DM				
Handelsdünger	383,1	428,9	455,0	518,8	539,2
Futtermittelzukauf	1 218,3	1 222,0	1 280,2	1 297,1	1 561,8
Saatgut	114,9	105,2	108,0	113,5	139,4
Pflanzenschutzmittel	137,9	169,9	200,5	178,3	213,8
Unterhaltung der Gebäude und des Inventars	406,1	477,5	431,9	494,5	557,7
Abschreibung bei Gebäuden und beim Inventar	674,3	712,2	755,8	762,0	892,4
Brenn- und Treibstoffe, elektrischer Strom	360,1	412,7	439,5	478,3	492,7
Betriebssteuern ³⁾	114,9	113,3	123,4	129,7	130,2
Allgemeine Unkosten ⁴⁾	574,7	598,8	655,6	664,8	743,8
Insgesamt	3 984,3	4 240,5	4 449,9	4 637,0	5 271,0

1) Einschließlich Aufwand für Baumschulerzeugnisse, Blumen, Zierpflanzen, Unterglasanlagen. - 2) Ab 1977/78 ohne Mehrwertsteuerzuschuß. - 3) Einschließlich Beiträge zur Berufsgenossenschaft und Familienausgleichskasse. - 4) Tierarzt, Medikamente, Milchkontrollvereinsbeiträge, Fernsprechggebühren, Frachten.

59. Aktivkapital und Reinerträge bzw. Verluste in den Wirtschaftsjahren 1980/81 bis 1982/83

Größenklassen der landwirtschaftlichen genutzten Fläche von ... bis unter ... ha	1980/81 ²⁾		1981/82 ²⁾		1982/83	
	Aktivkapital ¹⁾	Reinertrag/ Verlust ²⁾	Aktivkapital ¹⁾	Reinertrag/ Verlust ²⁾	Aktivkapital ¹⁾	Reinertrag/ Verlust ²⁾
Mill. DM						
unter 10 ha	12 380,6	- 279,1	10 801,7	- 190,6	10 408,4	- 130,3
10 bis unter 20 ha	10 874,8	- 190,3	10 549,3	- 122,9	10 875,0	- 19,2
20 " " 30 "	7 139,9	6,5	7 259,3	- 20,0	8 141,4	27,9
30 " " 50 "	4 580,5	54,8	3 882,5	16,0	4 993,9	61,1
50 ha und mehr	1 816,0	41,5	1 811,4	16,6	2 086,3	46,9
Zusammen	37 241,8	- 366,6	34 304,2	- 300,9	36 505,0	- 13,6

1) Aktivkapital = Boden - und Wirtschaftsgebäudekapital, Maschinen-, Vieh- und Umlaufkapital; durch die näher an die Wertsteigerung herangeführte Bewertung des Bodens mit früheren Jahren nicht vergleichbar. - 2) Reinertrag/Verlust = Roheinkommen minus Lohnanspruch der Besitzerfamilie oder Rohertrag minus Gesamtaufwand (Sachaufwand plus Arbeitsaufwand).

Quelle: Berechnet auf Grund der "Betriebsverhältnisse und Betriebsergebnisse von Buchführungsbetrieben" des Ministeriums für Ernährung, Landwirtschaft, Umwelt und Forsten.

Betriebswirtschaft und Markt
60. Betriebseinkommen und Arbeitsproduktivität in den Wirtschaftsjahren 1981/82 und 1982/83

Größenklasse der landwirtschaftlich genutzten Fläche von ... bis unter ... ha	1981/82 ¹			1982/83		
	Betriebseinkommen					
	Mill. DM	DM/AK ¹)	DM/AK ²)	Mill. DM	DM/AK ¹)	DM/AK ²)
0,5 - 10 ha	948,890	13 954,3	37 211,4	943,407	15 167,3	41 929,2
10 - 20 ha	826,749	20 617,2	36 581,8	943,237	25 562,0	46 237,1
20 - 30 ha	546,215	23 342,5	34 353,1	682,492	28 556,2	42 129,1
30 - 50 ha	294,137	18 269,4	25 577,1	428,330	28 366,2	40 030,8
50 ha und mehr	144,598	22 245,8	27 807,3	190,694	32 878,3	43 339,6
Insgesamt	2 760,589	17 914,3	34 208,0	3 188,160	22 155,4	42 967,1

1) Die Teilbeschäftigten und nicht ständig Beschäftigten auf Vollarbeitskräfte umgerechnet, ohne Privathaushalte der Betriebsinhaber. - 2) Vollarbeitskräfte ohne die Teilbeschäftigten und ohne Privathaushalte der Betriebsinhaber.

61. Versorgung der Landwirtschaft mit Handelsdüngemitteln in den Wirtschaftsjahren 1970/71 bis 1982/83

Wirtschaftsjahre	Stickstoff (N)		Phosphat (P ₂ O ₅)		Kalium (K ₂ O)		Düngerkalk (Ca O)
	kg/ha	darunter ¹⁾ Mehrnährstoff- düngemittel in %	kg/ha	darunter ¹⁾ Mehrnährstoff- düngemittel in %	kg/ha	darunter ¹⁾ Mehrnährstoff- düngemittel in %	kg/ha
1970/71	59,2	40,5	58,0	66,1	69,1	71,0	10,4
1971/72	60,3	40,7	60,0	67,8	74,1	70,2	11,0
1972/73	61,8	38,4	57,8	67,6	68,1	73,2	10,2
1973/74	57,5	42,0	61,0	70,1	72,1	76,1	10,4
1974/75	62,2	43,1	57,1	72,8	71,8	75,6	15,0
1975/76	61,4	39,4	53,4	72,9	66,6	76,4	18,2
1976/77	67,4	39,8	60,4	74,2	73,9	77,3	16,5
1977/78	68,8	41,0	57,8	78,5	73,5	77,8	19,5
1978/79	71,5	41,4	62,3	78,3	75,5	80,9	21,4
1979/80	80,7	39,2	67,6	78,0	84,2	79,2	30,1 ^{r)}
1980/81	89,0	37,2	63,1	82,2	81,4	80,3	30,3
1981/82	79,1	42,7	63,2	82,6	79,3	82,7	34,4
1982/83	88,5	35,9	59,4	84,3	77,5	81,2	47,3

1) Berechnet aus den absoluten Verbrauchsmengen in t Reinnährstoff.

Quelle: Statistisches Bundesamt.

62. Investitionen an Gebäude-, Maschinen- und Gerätekapital in den Wirtschaftsjahren 1970/71 bis 1982/83

Wirtschaftsjahre	Maschinen- und Gerätekapital	Gebäudekapital	Bruttoinvestitionen	Ersatzinvestitionen	Nettoinvestitionen
	Mill. DM				
1970/71 ¹⁾	660,7	532,7	1 193,4	646,0	547,4
1971/72 ¹⁾	703,0	460,5	1 163,5	671,2	492,3
1972/73 ¹⁾	660,5	350,7	1 011,2	652,3	358,9
1973/74 ¹⁾	766,4	629,7	1 396,1	730,3	665,3
1974/75 ¹⁾	820,8	708,4	1 529,2	720,8	808,4
1975/76 ¹⁾	775,8	645,6	1 421,4	756,6	644,8
1976/77 ¹⁾	836,4	292,6	1 129,0	776,5	352,5
1977/78 ¹⁾	709,6	877,4	1 587,0	639,5	947,5
1978/79 ¹⁾	978,8	934,8	1 913,6	675,5	1 238,1
1979/80 ¹⁾	957,0	1 108,7	2 065,7	715,9	1 349,8
1980/81 ¹⁾	777,0	1 920,3	2 697,3	732,3	1 965,0
1981/82 ¹⁾	853,2	1 102,5	1 955,7	768,9	1 203,9
1982/83 ¹⁾	1 080,7	1 152,7	2 233,4	887,3	1 346,1

1) Einschließlich Aufwand für Baumschulerzeugnisse; Blumen und Zierpflanzen sowie Unterglasanlagen.

Quelle: Berechnet auf Grund der "Betriebsverhältnisse und Betriebsergebnisse von Buchführungsbetrieben" des Ministeriums für Ernährung, Landwirtschaft, Umwelt und Forsten.

63. Kaufwerte für landwirtschaftlichen Grundbesitz
a) Nach Art der veräußerten Grundstücke 1975 bis 1983

Jahr	Veräußerte Fälle	Gesamtfläche	Fläche der landwirtschaftlichen Nutzung (FdlN)	Volle Ertragsmeßzahl (EMZ)	Kaufwert				EMZ je ha FdlN
					insgesamt	je ha Gesamtfläche	je ha Fläche der landwirtschaftlichen Nutzung	je 100 EMZ	
	Anzahl	ha	1000 DM	DM					
I. Veräußerte Flächen ohne Gebäude und ohne Inventar									
1975	5 197	2 319,87	2 307,87	11 478 171	55 583	23 960	24 084	484	4 973
1976	6 486	3 018,71	2 997,18	15 067 573	74 993	24 843	25 021	498	5 027
1977	6 071	2 757,64	2 738,72	13 635 443	78 533	28 478	28 675	576	4 979
1978	6 004	2 685,74	2 670,68	13 404 762	83 185	30 973	31 148	621	5 019
1979	6 157	2 768,24	2 748,96	13 664 426	97 042	35 055	35 301	710	4 971
1980	5 686	2 531,70	2 519,42	12 463 441	96 029	37 931	38 115	770	4 947
1981	5 113	2 442,15	2 425,40	11 927 826	103 693	42 460	42 753	869	4 918
1982	5 010	2 397,93	2 372,67	11 829 204	113 650	47 395	47 899	961	4 986
1983	5 731	2 843,43	2 824,55	14 126 802	142 453	50 099	50 434	1 008	5 001
II. Veräußerte Flächen mit Gebäuden und ohne Inventar									
1983	2	1,33	1,29	6 672	81	60 574	62 282	1 208	5 155
III. Veräußerte Flächen mit Gebäuden und mit Inventar									
1981	2	47,53	45,16	191 697	1 840	38 716	40 774	960	4 245
1982	5	12,11	11,48	40 170	919	75 933	80 090	2 289	3 499
1983
IV. Veräußerte Flächen mit und ohne Gebäude (n), mit und ohne Inventar									
1975	5 214	2 398,58	2 383,83	11 814 885	57 636	24 029	24 178	488	4 956
1976	6 517	3 361,19	3 320,16	16 912 233	83 781	24 926	25 234	495	5 094
1977	6 091	2 993,45	2 962,03	14 727 352	90 722	30 307	30 628	616	4 972
1978	6 014	2 713,43	2 697,46	13 534 320	86 246	31 785	31 973	637	5 017
1979	6 164	2 822,25	2 800,54	13 934 818	101 510	35 968	36 247	728	4 976
1980	5 690	2 554,50	2 540,37	12 557 041	97 299	38 089	38 301	775	4 943
1981	5 117	2 508,97	2 489,48	12 192 970	106 413	42 413	42 745	873	4 898
1982	5 015	2 410,04	2 384,15	11 869 374	114 569	47 538	48 054	965	4 978
1983	5 734	2 847,02	2 827,94	14 137 894	142 683	50 117	50 455	1 009	4 999

b) Veräußerte Flächen ohne Gebäude und Inventar nach Größenklassen 1983

Größenklassen nach der Ertragsmeßzahl (EMZ) in 100 je ha FdlN	Veräußerungsfälle		Gesamtfläche	Fläche der landwirtschaftlichen Nutzung (FdlN)	Volle Ertragsmeßzahl (EMZ)	Kaufwert				EMZ in 100 je ha FdlN
	Anzahl	%				insgesamt	je ha Gesamtfläche	je ha Fläche der landwirtschaftl. Nutzung	je 100 EMZ	
	ha	1000 DM	DM							
unter 20	19	0,3	8,88	8,85	17 130	145	16 311	16 359	845	19
20 bis unter 30	251	4,4	141,95	138,71	368 234	3 513	24 751	25 330	954	27
30 bis unter 40	857	14,9	549,81	544,36	1 946 612	17 858	32 481	32 806	917	36
40 bis unter 50	1 541	26,9	922,06	917,21	4 145 046	38 249	41 482	41 701	923	45
50 bis unter 60	1 271	22,2	597,21	593,36	3 207 595	32 132	53 804	54 153	1 002	54
60 bis unter 70	921	16,1	301,64	300,43	1 953 212	19 013	63 030	63 284	973	65
70 und mehr	871	15,2	321,88	321,63	2 488 973	31 543	97 994	98 072	1 267	77
Zusammen	5 731	100,0	2 843,43	2 824,55	14 126 802	142 453	50 099	50 434	1 008	50

Betriebswirtschaft und Markt

Noch: 63. Kaufwerte für landwirtschaftlichen Grundbesitz

c) Veräußerte Flächen ohne Gebäude und ohne Inventar in den Stadt- und Landkreisen 1983

Kreis Regierungsbezirk	Veräußerungs- fälle		Gesamt- fläche	Fläche der landwirt- schaftlichen Nutzung (FdLN)	Volle Ertrags- maßzahl (EMZ)	Kaufwert				EMZ in 100 je ha FdLN
	Anzahl	%				ha	insgesamt	je ha Gesamt- fläche	je ha Fläche der landwirt- schaftlichen Nutzung	
			1000 DM	DM						
Stadtkreis Stuttgart	7	0,1	1,46	1,46	10 410	570	391 264	391 264	5 475	71
Landkreise Böblingen	167	2,9	46,62	46,07	237 709	3 610	77 442	78 354	1 519	52
Esslingen	292	5,1	59,10	59,09	332 600	6 683	113 084	113 097	2 009	56
Göppingen	118	2,0	50,03	49,55	229 139	3 760	75 166	75 891	1 641	46
Ludwigsburg	417	7,3	150,42	149,92	1 066 772	20 552	136 630	137 089	1 927	71
Rems-Murr	158	2,8	57,45	56,99	282 706	4 401	76 602	77 216	1 557	50
Stadtkreis Heilbronn	36	0,6	13,56	13,39	98 876	1 414	104 242	105 571	1 430	74
Landkreise Heilbronn	320	5,6	126,30	125,91	841 223	8 242	65 250	65 456	980	67
Hohenlohekreis	128	2,2	83,04	82,31	418 286	3 873	46 638	47 055	926	51
Schwäbisch Hall	254	4,4	208,56	205,74	831 894	8 578	41 130	41 694	1 031	40
Main-Tauber	187	3,3	144,89	142,73	713 067	4 529	31 261	31 733	635	50
Heidenheim	113	2,0	92,75	92,39	434 449	3 959	42 679	42 845	911	47
Ostalbkreis	161	2,8	134,62	133,62	541 505	5 027	37 343	37 623	928	41
Regierungsbezirk Stuttgart	2 358	41,1	1 168,80	1 159,17	6 038 636	75 198	64 337	64 872	1 245	52
Stadtkreise Baden-Baden	18	0,3	4,64	4,64	20 551	205	44 062	44 062	996	44
Karlsruhe	15	0,2	2,40	2,40	15 783	169	70 296	70 296	1 068	66
Landkreise Karlsruhe	216	3,8	41,61	41,51	248 260	1 805	43 368	43 475	727	60
Rastatt	206	3,6	45,37	45,32	279 205	1 471	32 434	32 467	527	62
Stadtkreise Heidelberg ¹⁾
Mannheim	16	0,3	7,07	7,07	46 120	621	87 906	87 906	1 347	65
Landkreise Neckar-Odenwald	257	4,5	243,07	240,82	1 101 061	7 035	28 942	29 213	639	46
Rhein-Neckar	211	3,7	69,90	69,69	430 042	3 523	50 411	50 559	819	62
Stadtkreis Pforzheim	-	-	-	-	-	-	-	-	-	-
Landkreise Calw	99	1,7	34,58	34,28	161 831	1 129	32 642	32 927	697	47
Enzkreis	147	2,6	31,36	31,33	169 172	1 352	43 094	43 139	799	54
Freudenstadt	88	1,5	40,12	39,27	184 379	1 042	25 986	26 550	565	47
Regierungsbezirk Karlsruhe	1 273	22,2	520,12	516,33	2 656 404	18 352	35 284	35 543	691	51
Stadtkreis Freiburg	7	0,1	1,19	1,19	7 590	85	71 702	71 702	1 122	64
Landkreise Breisgau-Hochschwarzwald	58	1,0	23,21	23,06	128 694	895	38 548	38 805	695	56
Emmendingen	89	1,6	29,08	28,91	196 398	1 913	65 786	66 185	974	68
Ortenaukreis	280	4,9	83,40	83,31	549 782	3 525	42 262	42 307	641	66
Rottweil	83	1,5	36,05	36,02	154 704	779	21 623	21 643	504	43
Schwarzwald-Baar	62	1,1	60,36	59,82	224 993	1 333	22 086	22 283	592	38
Tuttlingen	57	1,0	17,56	17,49	56 931	228	12 981	13 033	400	33
Konstanz	109	1,9	45,14	45,14	219 612	1 602	35 486	35 486	729	49
Lörrach	52	0,9	28,94	28,94	193 299	993	34 300	34 300	513	67
Waldshut	94	1,6	73,63	73,55	281 593	1 522	20 675	20 697	541	38
Regierungsbezirk Freiburg	891	15,6	398,56	397,43	2 013 596	12 875	32 304	32 396	639	51
Landkreise Reutlingen	158	2,8	50,10	50,03	194 638	1 645	32 833	32 876	845	39
Tübingen	175	3,1	43,58	43,58	240 607	2 594	59 525	59 525	1 078	55
Zollernalbkreis	97	1,7	34,30	34,24	138 861	817	23 800	23 843	588	41
Stadtkreis Ulm ²⁾
Landkreise Alb-Donau-Kreis	162	2,8	101,37	101,21	474 184	5 746	56 687	56 778	1 212	47
Biberach	180	3,1	126,13	125,98	579 206	5 366	42 546	42 598	927	46
Bodenseekreis	47	0,8	46,34	44,82	211 754	3 578	77 226	79 834	1 690	47
Ravensburg	139	2,4	189,42	188,09	861 901	10 570	55 799	56 195	1 226	46
Sigmaringen	251	4,4	164,71	163,67	717 015	5 712	34 681	34 902	797	44
Regierungsbezirk Tübingen	1 209	21,1	755,95	751,62	3 418 166	36 028	47 659	47 934	1 054	45

1) Stadtkreis Heidelberg ist im Landkreise Neckar-Odenwald enthalten. - 2) Stadtkreis Ulm ist im Landkreis Alb-Donau enthalten.

64. Durchschnittlicher Verbrauch ausgewählter Nahrungsmittel je Kopf in den Wirtschaftsjahren 1960/61 und 1975/76 bis 1981/82

Erzeugnisse	1960/61	1975/76	1976/77	1977/78	1978/79	1979/80	1980/81	1981/82
	kg/Jahr							
Getreideerzeugnisse insgesamt (Mehlwert)	79,8	66,9	66,0	68,0	68,7x	68,3	67,8	69,5
Kartoffeln	132,0	79,5	76,8	82,8	91,4	86,0	80,5	74,1
Zucker	30,3	34,3	35,7	35,6	35,1	36,9	35,6	35,9
Gemüse ¹⁾²⁾	48,8	69,7	70,4	72,4	76,6	73,4	64,2	68,8
Fruchstobst ¹⁾²⁾³⁾	81,4	88,1	88,3	76,1	93,3	88,8	84,0	64,3
Rindfleisch ohne Fett	17,7	21,2	21,7	21,5	21,5	21,6	21,5	19,9
Schweinefleisch ohne Fett	30,2	43,7	44,7	46,7	48,6	49,6	50,3	49,5
Geflügelfleisch	4,4	9,1	9,1	9,6	9,7	9,9	9,6	9,8
Fleisch insgesamt ohne Fett	59,7	82,5	84,4	86,9	89,1	90,6	90,6	88,2
Trinkmilch ⁴⁾	119,5	84,4	83,8	82,6	83,4	84,2	84,3	85,4
Sahne ⁵⁾		4,1	4,1	4,5	4,7	4,9x	5,1	5,2
Käse ⁶⁾	7,0	12,1	12,4	13,0	13,1	13,5	13,9	14,2
Eier	13,1	17,0	16,9	17,5	17,2	17,0	17,1	17,0
Nahrungsfette insgesamt	25,2	25,0	25,5	25,6	25,9	26,6	26,2	26,3
darunter								
Butter	8,5	6,6	6,4	6,7	6,9	7,2	7,1	7,1
Margarine	10,7	8,5	8,8	8,6	8,6	8,3	8,3	8,4

1) Einschließlich nicht abgesetzter Mengen. - 2) Einschließlich inländischer Verarbeitung und Einfuhr von Erzeugnissen in Frischgewicht. - 3) Einschließlich tropischer Früchte. - 4) Einschließlich Eigenverbrauch in den landwirtschaftlichen Betrieben, Direktverkauf sowie Sauermilch- und Milchsichgetränke. - 5) In Produktgewicht, einschließlich Sterilsahne. - 6) Käse, einschließlich Schmelzkäse (Produktgewicht) und Frischkäse, einschließlich Speisequark.

Quelle: Stat. Jahrbuch über Ernährung, Landwirtschaft und Forsten 1982.

65. Das Bruttoinlandsprodukt nach zusammengefaßten Wirtschaftsbereichen 1970 bis 1983¹⁾

Jahr	Bruttoinlandsprodukt insgesamt ²⁾	Bruttowertschöpfung					Bruttoinlandsprodukt insgesamt ²⁾	Bruttowertschöpfung				
		in jeweiligen Preisen						in Preisen von 1976				
		Land- und Forstwirtschaft, Fischerei	Warenproduzierendes Gewerbe	Handel und Verkehr	Dienstleistungsunternehmen	Staat und private Haushalte		Land- und Forstwirtschaft, Fischerei	Warenproduzierendes Gewerbe	Handel und Verkehr	Dienstleistungsunternehmen	Staat und private Haushalte
Mill. DM												
1970	105 332	3 111	58 398	13 642	16 318	9 471	147 341	4 286	77 184	19 611	25 559	15 790
1975	159 329	3 912	80 343	20 972	30 901	19 110	164 738	4 338	82 271	21 530	32 067	19 987
1976	174 142	4 088	88 666	23 079	33 485	20 216	174 142	4 088	88 666	23 079	33 485	20 216
1977	187 109	4 416	95 665	24 597	35 951	21 654	179 823	4 386	91 826	24 115	34 603	20 492
1978	200 536	4 364	101 157	26 787	38 919	23 287	184 809	4 421	93 129	25 408	36 397	21 279
1979	217 604	4 487	109 613	28 925	42 320	25 270	193 532	4 515	98 208	26 514	38 183	22 163
1980	232 241	4 210	116 525	29 747	46 575	27 419	198 037	4 309	100 574	26 972	39 494	22 729
1981	241 058	4 667	118 206	31 342	50 799	29 234	197 413	4 372	98 492	27 139	40 417	23 249
1982	251 445	5 403	122 929	32 526	55 547	30 097	197 078	5 035	97 445	26 869	41 476	23 358
1983	262 967	4 876	128 931	33 568	60 132	31 192	199 742	4 656	99 251	27 237	42 305	23 571

Veränderung gegenüber dem Vorjahr in %

1970
1975	3,6	11,6	- 0,7	4,9	12,3	8,8	- 2,4	1,1	- 6,2	- 2,7	4,7	2,9
1976	9,3	4,5	10,4	10,0	8,4	5,8	5,7	- 5,8	7,8	7,2	4,4	1,1
1977	7,4	8,0	7,9	6,6	7,4	7,1	3,3	7,3	3,6	4,5	3,3	1,4
1978	7,2	- 1,2	5,7	8,9	8,3	7,5	2,8	0,8	1,4	5,4	5,2	3,8
1979	8,5	2,8	8,4	8,0	8,7	8,5	4,7	2,1	5,5	4,4	4,9	4,2
1980	6,7	- 6,2	6,3	2,8	10,1	8,5	2,3	- 4,6	2,4	1,7	3,4	2,6
1981	3,8	10,9	1,4	5,4	9,1	6,6	- 0,3	1,5	- 2,1	0,6	2,3	2,3
1982	4,3	15,8	4,0	3,8	9,3	3,0	- 0,2	15,1	- 1,1	- 1,0	2,6	0,5
1983	4,6	- 11,0	5,2	2,7	8,5	3,2	1,3	- 9,7	2,1	1,1	2,1	0,7

1) Die Angaben für die Jahre 1970 bis 1983 sind nach dem Nettosystem und mit früheren Ergebnissen, die nach dem Bruttosystem ermittelt wurden, nur mit erheblichen Einschränkungen vergleichbar. Für die Jahre 1970 bis 1983 sind die Angaben auf Bundesergebnisse nach dem Berechnungsstand des Statistischen Bundesamtes Oktober 1983 abgestimmt. Die Veränderungsdaten 1983 wurden aufgrund von fiktiven Länderwerten 1982, angepaßt an den Berechnungsstand März 1984, errechnet. Bei den Ergebnissen der Jahre 1981 bis 1983 handelt es sich um vorläufige Werte. - 2) Bruttoinlandsprodukt = Unbereinigte Wertschöpfung minus unterstellte Entgelte für Bankdienstleistungen, minus Vorsteuerabzug für Investitionen, plus Einfuhrabgaben.

66. Flurbereinigung und Siedlung 1978 bis 1983

Bezeichnung	Einheit	1978	1979	1980	1981	1982	1983
Flurbereinigungsverfahren							
Anhängige Verfahren am Jahresende	Anzahl	749	733	720	672	635	635
Fläche	ha	591 275	588 320	588 324	567 645	542 790	575 889
Ausgeführte Verfahren Land- und Forstwirtschaft	Anzahl	45	53	47	39	38	40
Fläche	ha	29 437	33 186	24 574	30 483	29 925	31 012
darunter							
Rebland	ha	694	758	317	359	299	397
Stand der Neusiedlung und Aussiedlung am Jahresende							
Landerwerb ¹⁾	ha	34 103	34 373	34 575	34 806	35 054	35 355
Landverwendung für bäuerliche Siedlungen ²⁾	ha	134 631	138 033	141 393	144 329	146 280	149 941
Bäuerliche Siedlungen ³⁾	Anzahl	7 638	7 731	7 823	7 895	7 949	8 038

1) Ohne Eigen- und Pachtländer der Siedler. - 2) Einschließlich Erwerbsgartensiedlungen. - 3) Einschließlich Erwerbsgartensiedlungen und Siedlungen außerhalb eines Siedlungsverfahrens.

Quelle: Landesamt für Flurbereinigung und Siedlung Baden-Württemberg.

67. Hagel- und Abschwemmungsschäden 1952 bis 1983¹⁾

Jahr	Geschädigte Gemeinden	Verhagelte Fläche		Schaden insgesamt	Darunter Schaden an einzelnen Kultur- und Fruchtarten						
		insgesamt	darunter versichert		Obst	Wein	Getreide	Hülsenfrüchte	Hackfrüchte	Gemüse	Ölfrüchte
		ha	%		1000 DM						
1952	100	11 628	44	5 280	379	1 220	1 927	25	673	149	25
1953	114	11 995	49	5 046	521	377	2 229	17	397	321	14
1954	203	24 409	44	13 640	1 966	866	3 723	30	1 656	897	26
1955	117	12 507	48	7 545	658	1 956	2 461	23	592	328	5
1956	380	49 136	52	17 898	3 547	794	8 889	164	1 451	371	77
1957	299	37 403	49	18 928	3 447	1 232	8 921	60	1 851	780	58
1958	311	38 965	43	18 721	4 020	3 104	5 185	81	1 635	660	70
1959	201	18 042	62	9 022	1 254	2 194	2 844	20	436	221	12
1960	202	23 442	51	13 914	4 377	1 086	4 245	122	894	494	41
1961	152	16 972	50	8 092	816	1 047	4 213	183	912	250	6
1962	83	9 375	51	7 931	1 471	1 201	3 514	17	861	242	7
1963	163	16 730	56	8 685	1 897	665	3 909	79	707	272	14
1964	91	6 293	56	3 650	684	207	1 613	34	209	50	2
1965	117	11 370	48	13 410	2 250	2 620	4 076	58	2 667	293	10
1966	110	12 093	57	8 923	2 406	2 354	3 002	44	336	205	75
1967	254	34 734	57	31 884	8 471	8 461	9 480	105	805	1 021	18
1968	189	18 776	37	16 847	4 005	3 683	5 146	147	1 286	1 496	10
1969	166	21 451	54	18 407	3 436	3 993	7 323	138	1 676	339	26
1970	148	21 050	54	14 078	2 211	2 364	6 370	74	1 399	449	23
1971	105	11 869	62	11 466	4 167	2 296	3 849	47	264	130	19
1972	137	20 917	48	51 521	12 428	8 298	9 539	79	2 384	7 883	16
1973	47 ¹⁾	5 038	57	5 640	1 949	1 063	1 346	22	211	85	-
1974	35 ¹⁾	3 469	61	3 710	643	1 299	1 131	52	192	26	36
1975	77 ¹⁾	8 704	46	27 122	3 755	18 357	2 416	64	815	436	39
1976	32 ¹⁾	3 610	48	4 953	601	1 412	1 399	2	393	81	92
1977	84 ¹⁾	15 338	56	24 342	4 810	3 612	8 851	31	2 212	2 947	33
1978	122 ¹⁾	26 925	48	30 141	4 400	10 542	10 407	40	1 307	573	337
1979	60 ¹⁾	8 997	64	13 182	4 373	4 809	2 526	10	373	247	38
1980	70 ¹⁾	18 966	49	30 198	6 184	4 043	7 769	29	668	1 036	189
1981	119 ¹⁾	30 424	51	40 906	6 385	3 273	24 640	67	1 579	501	1 238
1982	111 ¹⁾	23 728	48	63 579	10 636	35 040	12 565	17	1 381	1 597	448
1983	73 ¹⁾	9 607	41	29 409	7 635	13 811	4 427	49	751	601	653

1) Unter Berücksichtigung der Gemeindereform.

68. Holzeinschlag nach Holzarten in den Forstwirtschaftsjahren 1967/68 bis 1982/83

Forstwirtschaftsjahr ¹⁾	Laubderbholz				Nadelderbholz				Laub- und Nadelderbholz insgesamt
	Stammholz, Derbstangen, Schwellen, Grubenholz	Industrieholz, lang und kurz	Schichtholz	zusammen	Stammholz, Derbstangen, Schwellen	Industrieholz, lang und kurz	Schichtholz	zusammen	
1 000 fm (ohne Rinde)									
1967/68	442	217	722	1 381	3 703	1 068	230	5 001	6 382
1968/69	616	332	830	1 778	4 041	949	221	5 211	6 989
1969/70	693	441	783	1 917	4 154	1 082	188	5 424	7 341
1970/71	616	568	671	1 855	4 095	1 356	148	5 599	7 454
1971/72	481	452	517	1 450	3 986	985	124	5 095	6 545
1972/73	642	438	463	1 543	3 893	908	117	4 918	6 461
1973/74	771	521	577	1 869	4 626	1 181	152	5 959	7 828
1974/75	653	545	493	1 691	3 436	1 152	127	4 715	6 406
1975/76	649	490	487	1 626	4 506	990	157	5 653	7 279
1976/77	864	517	485	1 866	4 831	1 027	171	6 029	7 895
1977/78	904	576	490	1 970	4 389	1 018	204	5 611	7 581
1978/79	843	567	397	1 807	4 429	1 014	72	5 515	7 322
1979/80	814	551	567	1 932	4 581	1 034	95	5 710	7 642
1980/81	786	555	557	1 898	4 265	1 071	101	5 437	7 335
1981/82	658	522	549	1 729	4 112	1 254	134	5 540	7 269
1982/83	632	464	490	1 586	3 817	950	116	4 883	6 469

1) Forstwirtschaftsjahr: 1. Oktober bis 30. September.

Quelle: Bundesministerium für Ernährung, Landwirtschaft und Forsten.

69. Jagdstrecken ausgewählter Wildarten 1973/74 bis 1982/83

Wildart	Jagdjahr ¹⁾									
	1973/74	1974/75	1975/76	1976/77	1977/78	1978/79	1979/80	1980/81	1981/82	1982/83
Jagdstrecke (Stück)										
Rotwild	1 710	1 950	1 900	2 130	2 370	2 220	2 110	2 059	1 631	1 605
Damwild	210	240	300	290	290	420	480	463	482	481
Gamswild	200	220	280	300	340	330	330	348	363	350
Rehwild	116 430	119 220	121 720	129 510	138 750	141 240	144 060	146 362	146 821	144 952
Schwarzwild	2 840	3 820	4 880	2 790	4 680	5 050	2 920	3 612	4 266	2 936
Hasen	83 900	106 730	84 490	88 160	89 620	59 330	60 330	66 554	68 853	54 775
Kaninchen	20 460	35 190	24 650	39 920	55 280	36 180	42 000	31 839	25 218	12 258
Füchse	19 020	25 740	31 700	28 030	32 510	25 410	25 180	29 618	28 724	24 949
Dachse	620	640	900	1 110	920	980	1 290	1 249	1 478	1 701
Fasanen	88 140	115 290	65 850	77 220	87 570	36 120	45 210	45 266	46 365	33 156

1) Jagdjahr: 1. April - 31. März.

Quelle: Ministerium für Ernährung, Landwirtschaft, Umwelt und Forsten.