

**BAND
287**

STATISTIK VON BADEN-WÜRTTEMBERG

**Die Ausländer
1980**

Vorwort

Der seit 1978 zu beobachtende Wiederanstieg des Ausländerbestandes in Baden-Württemberg hat sich in den beiden folgenden Jahren in verstärktem Maße fortgesetzt. Mitte 1980 überschritt die Zahl der Ausländer bereits den Nachkriegshöchststand des Jahres 1973. Der Ausländeranteil an der Wohnbevölkerung unseres Landes beträgt gegenwärtig zehn Prozent.

Als Information zu den damit zusammenhängenden Fragen hat das Statistische Landesamt – wie schon in den früheren Jahren – im vorliegenden Band das wichtigste Zahlenmaterial über Ausländer dargestellt. Dabei wurden die Unterlagen der verschiedenen Quellen zu einer Gesamtübersicht zusammengefaßt. Der Band enthält Nachweise über Entwicklung und Struktur der ausländischen Bevölkerung, generatives Verhalten, Wanderungsbewegung, Einbürgerung, Teilnahme am Ausbildungssystem, Erwerbstätigkeit und Beschäftigung, Haushalte und Familien, Kenntnisse der deutschen Sprache und Kriminalität. Daten über die für Ausländer geleistete Sozialhilfe sind angefügt. Außerdem wurden auch Daten über die Wohnungsversorgung der Haushalte mit ausländischem Haushaltsvorstand aufgenommen. Der Anhang enthält weiter einen Ländervergleich sowie eine Modellrechnung über mögliche Entwicklungen des Ausländerbestandes.

Der vorliegende Band wurde in der Abteilung "Bevölkerungs- und Kulturstatistik" des Statistischen Landesamtes Baden-Württemberg zusammengestellt.

Stuttgart, im April 1981

Statistisches Landesamt
Baden-Württemberg

Prof. Dr. Max Wingen
Präsident

Inhalt

	Seite
Vorwort	3
Vorbemerkungen	11
Zeichenerklärung	16
Hinweis	17
Karte: Verwaltungseinteilung des Landes Baden-Württemberg: Stand 1.1.1981	19
Tabellen	
Ausländische Wohnbevölkerung	
1. Entwicklung der ausländischen Wohnbevölkerung	21
2. Gesamte und ausländische Wohnbevölkerung nach Alter und Geschlecht am 1. Januar 1980	22
3. Wohnbevölkerung nach Altersgruppen, Geschlecht und Familienstand am 1. Januar 1980	25
4. Gesamte und ausländische Wohnbevölkerung in den Stadt- und Landkreisen am 30. Juni 1980	26
5. Ausländische Wohnbevölkerung in den Stadt- und Landkreisen	28
6. Ausländische Wohnbevölkerung nach der Staatsangehörigkeit in den Stadt- und Landkreisen am 30. September 1980	30
7. Ausländische Wohnbevölkerung nach der Staatsangehörigkeit am 30. September 1980	32
8. Ausländische Wohnbevölkerung nach Staatsangehörigkeit und Altersgruppen am 30. September 1980	33
9. Ausländische Wohnbevölkerung nach ausgewählter Staatsangehörigkeit	34
10. Ausländische Wohnbevölkerung nach Staatsangehörigkeit und Aufenthaltsdauer am 30. September 1980	35
11. Ausländer nach dem Jahr des Zugangs (Zuzug und Geburt)	36
12. Bevölkerungsbilanz der ausländischen Wohnbevölkerung	38
Eheschließungen, Geburten, Sterbefälle	
13. Eheschließungen in den Stadt- und Landkreisen 1979	39
14. Eheschließungen nach der Staatsangehörigkeit der Ehegatten 1979	40
15. Ehelich Lebendgeborene nach der Staatsangehörigkeit der Eltern, nichtehelich Lebendgeborene nach der Staatsangehörigkeit der Mütter 1979	40
16. Lebendgeborene und Gestorbene sowie Geburtenüberschuß bzw. -defizit in den Stadt- und Landkreisen 1979	42
Wanderung	
17. Wanderungen seit 1960	45
18. Zu- und Fortzüge in den Stadt- und Landkreisen 1979	46
19. Zu- und Fortzüge über die Landesgrenze in den Stadt- und Landkreisen 1979	48
20. Zu- und Fortzüge über die Auslandsgrenze des Bundesgebietes nach der Staatsangehörigkeit 1979	49
21. Wanderungsbewegung von Deutschen und Ausländern über die Landesgrenze nach Altersgruppen 1979	50

	Seite
Einbürgerungen	
22. Einbürgerungen in Baden-Württemberg	52
Ausbildung	
23. Deutsche und ausländische Kinder in Kindergärten im April 1980	53
24. Deutsche und ausländische Kinder in öffentlichen und privaten Sonderschulkindergärten am 3. Oktober 1979	53
25. Deutsche und ausländische Kinder in öffentlichen Schulkindergärten	53
26. Ausländische Schüler an öffentlichen Grund- und Hauptschulen nach ausgewählter Staatsangehörigkeit und Klassenstufen am 3. Oktober 1979	53
27. Ausländische Schüler an öffentlichen Realschulen nach ausgewählter Staatsangehörigkeit und Klassenstufen am 3. Oktober 1979	54
28. Deutsche und ausländische Schüler und Studierende an öffentlichen und privaten allgemeinbildenden und beruflichen Schulen im Herbst 1979 sowie an Hochschulen im WS 1979/80	54
29. Ausländische Schüler und Studierende an öffentlichen und privaten allgemeinbildenden und beruflichen Schulen im Herbst 1979 sowie an Hochschulen im WS 1979/80 nach ausgewählter Staatsangehörigkeit	55
30. Ausländische Schüler an öffentlichen und privaten Grund- und Hauptschulen nach ausgewählter Staatsangehörigkeit in den Stadt- und Landkreisen am 3. Oktober 1979	56
31. Ausländische Schüler an öffentlichen und privaten Grund- und Hauptschulen, Sonderschulen, Realschulen und Gymnasien nach Geburtsjahren am 3. Oktober 1979	58
32. Deutsche und ausländische Schüler mit Abschlußprüfungen an öffentlichen und privaten Schulen	58
33. Deutsche und ausländische Schüler an öffentlichen und privaten Sonderschulen nach ausgewählter Staatsangehörigkeit und Art der Behinderung in den Regierungsbezirken am 3. Oktober 1979	59
34. Deutsche und ausländische Schüler an öffentlichen Berufsschulen nach dem Ausbildungsverhältnis	60
35. Ausländische Schüler an öffentlichen Berufsschulen nach dem Ausbildungsverhältnis und der Staatsangehörigkeit	60
36. Ausländische Studierende an Hochschulen nach Staatsangehörigkeit und Fächergruppen im Wintersemester 1979/80	63
37. Versicherungspflichtig beschäftigte Arbeitnehmer in Ausbildung nach Wirtschaftsbereichen/ -abteilungen, Ausbildungstyp, Geschlecht und Staatsangehörigkeit am 30. Juni 1979	64
Erwerbstätigkeit und Beschäftigung	
38. Erwerbstätige nach Wirtschaftsbereichen und der Stellung im Beruf im April 1980	65
39. Wohnbevölkerung und Erwerbstätige nach dem Nettoeinkommen im März 1980	65
40. Ausländische Erwerbstätige nach dem Nettoeinkommen, Wirtschaftsbereichen und Geschlecht im März 1980	66
41. Altersspezifische Erwerbsquoten im April 1980	66
42. Arbeitszeitverhältnisse im April 1980	66
43. Versicherungspflichtig beschäftigte Arbeitnehmer nach Geschlecht in den Stadt- und Landkreisen am 31. Dezember 1979	67
44. Versicherungspflichtig beschäftigte ausländische Arbeitnehmer nach Altersgruppen und Geschlecht in den Stadt- und Landkreisen am 31. Dezember 1979	68
45. Versicherungspflichtig beschäftigte ausländische Arbeitnehmer nach ausgewählter Staatsangehörigkeit und Geschlecht in den Arbeitsamts- und Regierungsbezirken am 30. Juni 1980	70
46. Versicherungspflichtig beschäftigte Arbeitnehmer nach Wirtschaftsbereichen/ -abteilungen, Arbeitern/ Angestellten und Geschlecht am 31. Dezember 1979	73
47. Versicherungspflichtig beschäftigte ausländische Arbeitnehmer nach Staatsangehörigkeit, Wirtschaftsbereichen/ -abteilungen und Geschlecht am 31. Dezember 1979	74

	Seite
48. Versicherungspflichtig beschäftigte ausländische Arbeitnehmer nach Wirtschaftsabteilungen in den Stadt- und Landkreisen am 31. Dezember 1979	78
49. Versicherungspflichtig beschäftigte ausländische Arbeitnehmer nach Wirtschaftsbereichen/ -abteilungen und Geschlecht am 30. Juni 1977, 30. Juni 1978, 30. Juni 1979 und 31. Dezember 1979	79
50. Versicherungspflichtig beschäftigte ausländische Arbeitnehmer nach Wirtschaftsbereichen/ -abteilungen und Arbeitern/Angestellten am 30. Juni 1977, 30. Juni 1978, 30. Juni 1979 und 31. Dezember 1979	81
51. Versicherungspflichtig beschäftigte ausländische Arbeitnehmer nach Wirtschaftsbereichen/ -abteilungen, Geschlecht und Altersgruppen am 31. Dezember 1979	82
52. Beschäftigte im Bauhauptgewerbe nach Wirtschaftszweigen und Beschäftigtengrößenklassen Ende Juni 1980	83
53. Versicherungspflichtig beschäftigte Arbeitnehmer nach Berufsbereichen/ -abschnitten und Geschlecht am 31. Dezember 1979	85
54. Arbeitslose ausländische Arbeitnehmer nach Staatsangehörigkeit in den Arbeitsamtsbezirken Ende Dezember 1978, Ende Juni/Dezember 1979 und Ende Juni/Dezember 1980	86
Haushalte und Familien	
55. Bevölkerung in Haushalten	88
56. Haushalte nach der Haushaltsgröße	88
57. Familien nach Familientyp und Anzahl der Kinder	88
58. Haushalte mit ausländischem Haushaltsvorstand nach Aufenthaltsdauer des Haushaltsvorstands und Haushaltsgröße im April 1980	89
59. Ausländische Haushaltsvorstände nach Aufenthaltsdauer und Staatsangehörigkeit im April 1980	89
60. Ausländische Haushaltsvorstände nach Aufenthaltsdauer und Angehörigen im Ausland im April 1980	89
61. Ausländische Haushaltsvorstände nach Aufenthaltsdauer und Bestehen eines Zweitwohnsitzes im Ausland im April 1980	89
Sprachkenntnisse	
62. Ausländische Haushaltsvorstände nach Aufenthaltsdauer und deutschen Sprachkenntnissen im April 1980	90
63. Ausländer im Alter von drei und mehr Jahren nach Altersgruppen, deutschen Sprachkenntnissen und Geschlecht im April 1980	90
Wohnungsversorgung	
64. Haushalte in Gebäuden und ständig bewohnten Unterkünften mit deutschem und ausländischem Haushaltsvorstand nach dem Wohnverhältnis 1972 und 1978	91
65. Hauptmieterhaushalte in Gebäuden und ständig bewohnten Unterkünften mit deutschem und ausländischem Haushaltsvorstand nach Miete, Haushaltsgröße und Baujahr des Gebäudes 1978	91
66. Haushalte in Gebäuden und ständig bewohnten Unterkünften mit deutschem und ausländischem Haushaltsvorstand nach Haushaltsgröße, Wohnverhältnis und Raumzahl 1972 und 1978	92
67. Deutsche und ausländische Wohnungsinhaberhaushalte in Gebäuden und ständig bewohnten Unterkünften nach Baujahr des Gebäudes und Haushaltsgröße 1972 und 1978	93
68. Deutsche und ausländische Wohnungsinhaberhaushalte in Gebäuden und ständig bewohnten Unterkünften nach Wohnfläche und Haushaltsgröße 1972 und 1978	94
69. Deutsche und ausländische Wohnungsinhaberhaushalte in Gebäuden und ständig bewohnten Unterkünften nach Baujahr des Gebäudes und Ausstattung der Wohnung 1972 und 1978	95
70. Deutsche und ausländische Wohnungsinhaberhaushalte in Gebäuden und ständig bewohnten Unterkünften nach Wohnfläche und Ausstattung der Wohnung 1972 und 1978	95
Straßenverkehrsunfälle	
71. An Straßenverkehrsunfällen mit Personenschaden beteiligte und verunglückte Fahrzeugführer und Fußgänger nach der Staatsangehörigkeit 1979	96

	Seite
Gesundheitswesen	
72. Ärzte, Pflegepersonen und Hebammen in den Krankenhäusern am 31. Dezember 1979	97
73. Bestand der an aktiver Tuberkulose Erkrankten am 31. Dezember 1979	97
Kriminalität	
74. Entwicklung der Kriminalität	98
75. Entwicklung der Verurteilten	98
76. Tatverdächtige nach ausgewählten strafbaren Handlungen und Personengruppen 1979	99
77. Verurteilte nach ausgewählten strafbaren Handlungen und Personengruppen 1979	100
Aufwendungen für Ausländer	
78. Ausgaben des Landes für Ausländer	103
Soziale Sicherung	
79. Sozialhilfeempfänger nach Art der Hilfe	103
80. Sozialhilfeempfänger in den Stadt- und Landkreisen 1979	104
81. Adoptionen 1979	105
82. Vaterschaftsfeststellungen	105
Anhang	
83. Wohnbevölkerung und Ausländer in den Ländern des Bundesgebietes	106
84. Voraussichtliche Entwicklung der ausländischen Wohnbevölkerung und der ausländischen Erwerbspersonen (Basis 1. 1. 1980)	107

Schaubilder	Seite
1. Entwicklung der ausländischen Wohnbevölkerung und Erwerbstätigen	21
2. Altersaufbau und Geschlecht der ausländischen Wohnbevölkerung am 6. Juni 1961, 27. Mai 1970, 1. Januar 1974 und 1. Januar 1980	24
3. Anteil der Ausländer an der Wohnbevölkerung in den Gemeinden am 1. Januar 1980	27
4. Zu- bzw. Abnahme der ausländischen Wohnbevölkerung in den Gemeinden vom 1. Januar 1974 bis 31. Dezember 1979	29
5. Ausländische Wohnbevölkerung nach ausgewählter Staatsangehörigkeit	34
6. Ausländer nach dem Jahr des Zugangs (Zuzug und Geburt)	37
7. Zuzüge, Fortzüge und Wanderungssaldo der Ausländer über die Landesgrenze	37
8. Anteil der Ausländer an den Lebendgeborenen in den Gemeinden 1974/79	44
9. Wanderungsgewinn bzw. -verlust der Ausländer in den Gemeinden 1979	47
10. Ausländeranteil an Grund- und Hauptschulen in den Stadt- und Landkreisen am 3. Oktober 1979	57
11. Anteil der Ausländer an den 6- bis unter 15jährigen der Wohnbevölkerung in den Gemeinden am 1. Januar 1980	62
12. Anteil der Ausländer an den versicherungspflichtig beschäftigten Arbeitnehmern in den Gemeinden am 30. Juni 1979	72
13. Entwicklung der versicherungspflichtig beschäftigten ausländischen Arbeitnehmer in ausgewählten Wirtschaftsbereichen/ -abteilungen	80
14. Entwicklung der deutschen und ausländischen versicherungspflichtig beschäftigten Arbeitnehmer	80
15. Veränderung des Bestandes der versicherungspflichtig beschäftigten ausländischen Arbeitnehmer und der ausländischen Arbeitslosen sowie der Wanderungssaldo ausländischer Erwerbspersonen über die Landesgrenze	87
16. Entwicklung der Arbeitslosenzahlen nach Staatsangehörigkeit und Geschlecht	87
17. Anteil der Hauptdeliktgruppen bei Jugoslawen, Italienern, Türken und Griechen 1979 (ohne Straftaten gegen das Ausländergesetz)	102
18. Anteil der Hauptdeliktgruppen bei Deutschen und Ausländern 1979 (ohne Straftaten gegen das Wehrstrafgesetz und das Ausländergesetz)	102

Vorbemerkungen

Erfassung der Ausländer

Zur Feststellung der Ausländer in Baden-Württemberg stehen der Statistik insbesondere folgende Quellen zur Verfügung:

1. Fortschreibung des bei der Volkszählung 1970 ermittelten Ausländerbestandes mit Hilfe von Geburten, Sterbefälle, Zu- und Wegzüge, und zwar nach Kreisen, Alter, Geschlecht und Familienstand.

Rechtsgrundlage: Gesetz über die Statistik der Bevölkerungsbewegung und die Fortschreibung des Bevölkerungsstandes vom 4. Juli 1957 in der Fassung vom 6. Januar 1971 (BGBl. I S. 8).

2. Auszählungen durch das Ausländerzentralregister des Bundesverwaltungsamtes in Köln (seit 1972; davor Auszählungen aus den bei den Ausländerämtern geführten Ausländerkarteien).

3. 1%-Stichprobe des Mikrozensus.

Rechtsgrundlage: Gesetz über die Durchführung einer Repräsentativstatistik der Bevölkerung und des Erwerbslebens (Mikrozensus) vom 15. Juli 1975 (BGBl. I S. 1909).

4. 1%-Wohnungsstichprobe.

Rechtsgrundlage: Gesetz über die Durchführung einer Repräsentativstatistik auf dem Gebiet des Wohnungswesens vom 7. Dezember 1971 (BGBl. I S. 1945 für die Wohnungsstichprobe 1972 bzw. vom 14. Dezember 1977 (BGBl. I S. 2562) für die Wohnungsstichprobe 1978.

5. Statistik der versicherungspflichtig beschäftigten Arbeitnehmer.

Rechtsgrundlage: Arbeitsförderungsgesetz (AFG) vom 25. Juni 1969 in der Fassung vom 23. Juli 1979 (BGBl. I S. 1189), Verordnung über die Erfassung von Daten für die Träger der Sozialversicherung und für die Bundesanstalt für Arbeit (Datenerfassungs-Verordnung-DEVO) vom 24. November 1972 (BGBl. I S. 2159), Verordnung über die Datenübermittlung auf maschinell verwertbaren Datenträgern im Bereich der Sozialversicherung und der Bundesanstalt für Arbeit (Datenübermittlungs-Verordnung-DÜVO) vom 18. Dezember 1972 (BGBl. I S. 2482) sowie Übereinkunft der Sozialminister der Länder mit dem Bundesminister für Arbeit und Sozialordnung.

6. Zusammenstellungen aus den bei den Arbeitsämtern geführten Karteien der mit Genehmigung des Arbeitsamtes beschäftigten ausländischen Arbeitnehmer durch das Landesarbeitsamt.

Definitionen

Abschnitt: Ausländische Wohnbevölkerung

Ausländer

Als Ausländer werden alle Personen bezeichnet, die nicht im Besitz der deutschen Staatsangehörigkeit sind, soweit sie zur Wohnbevölkerung zählen.

Wohnbevölkerung

Zur Wohnbevölkerung gehören alle Personen, die in dem angegebenen Gebiet ihren ständigen Wohnort haben. Personen mit Wohnraum in mehreren Gemeinden sind der Gemeinde zugeordnet, von der aus sie zur Arbeit oder Ausbildung gehen. Soweit sie weder berufstätig sind noch in Ausbildung stehen, ist die Wohnung oder Unterkunft maßgebend, in der sie sich überwiegend aufhalten. Nicht zur Wohnbevölkerung zählen die Angehörigen der ausländischen Stationierungsstreitkräfte sowie der ausländischen diplomatischen und konsularischen Vertretungen mit ihren Familienmitgliedern.

Bevölkerungsfortschreibung

Die Wohnbevölkerungszahlen werden auf der Grundlage der jeweils letzten allgemeinen Zählung der Bevölkerung nach den Ergebnissen der Statistik der natürlichen Bevölkerungsbewegung und der Wanderungsstatistik fortgeschrieben. Die Zugänge sind die Geburten und Zuzüge, die Abgänge die Sterbefälle und Fortzüge.

Abschnitt: Geburten, Eheschließungen, Sterbefälle

Lebendgeborene

Zu den Lebendgeborenen zählen alle Kinder, bei denen der Herzschlag eingesetzt oder die Nabelschnur pulsiert oder die Lungenatmung eingesetzt hat. Die übrigen Kinder sind Totgeborene.

Gestorbene

Nicht zu den Gestorbenen zählen Totgeborene, standesamtlich beurkundete Kriegssterbefälle und gerichtliche Todeserklärungen. Ein Verstorbener wird dort gezählt, wo er zur Wohnbevölkerung gehörte.

Eheschließungen

Eheschließungen sind standesamtliche Trauungen, auch von Ausländern, mit Ausnahme der Fälle, in denen beide Ehegatten Mitglieder der im Bundesgebiet stationierten ausländischen Streitkräfte sind.

Abschnitt: Wanderungen

Wanderungen

Als Wanderungen werden die Wohnungswechsel von einer Gemeinde nach einer anderen Gemeinde bezeichnet, einschließlich der Fälle, in denen jemand unter Beibehaltung seiner bisherigen Wohnung eine weitere Wohnung in einer anderen Gemeinde bezieht oder unter Aufgabe einer weiteren Wohnung in die beibehaltene Wohnung zurückkehrt. Unterschieden werden Wanderungen innerhalb des Landes Baden-Württemberg sowie Wanderungen über die Landesgrenze in andere Bundesländer und ins Ausland.

Abschnitt: Einbürgerung

Die *Einbürgerungen* wurden aufgrund der Staatsangehörigkeitsstatistik zusammengestellt.

Die Einbürgerungen erfolgen überwiegend nach den Bestimmungen der §§ 8 und 9 des Reichs- und Staatsangehörigkeitsgesetzes (RuStAG) vom 22. Juli 1913 (RGBl. S.

583), zuletzt geändert durch das Gesetz vom 20. Dezember 1974 (BGBl. I S. 3714) und nach § 6 des Gesetzes zur Regelung von Fragen der Staatsangehörigkeit (StaRegG) vom 22. Februar 1955 (BGBl. I S. 65):

1. Nach §§ 8 und 9 hängt der Erwerb der deutschen Staatsangehörigkeit im Wege der Einbürgerung neben der Niederlassung in Deutschland, der Geschäftsfähigkeit, der Unbescholtenheit und der wirtschaftlichen Leistungsfähigkeit in der Regel von einem rechtmäßigen Inlandsaufenthalt von mindestens 10 Jahren – bei Einbürgerungen nach § 9 von nur 5 Jahren, und die Ehe soll zwei Jahre bestehen – und dem Verlust der bisherigen Staatsangehörigkeit ab; nach § 9 ist der Verlust der bisherigen Staatsangehörigkeit zwingende Voraussetzung für eine Einbürgerung.
2. Nach § 6 (StaRegG) muß derjenige, der aufgrund des Artikels 116 Abs. 1 des Grundgesetzes Deutscher ist, ohne die deutsche Staatsangehörigkeit zu besitzen, auf seinen Antrag eingebürgert werden, es sei denn, daß Tatsachen die Annahme rechtfertigen, daß er die innere und äußere Sicherheit der Bundesrepublik oder eines deutschen Landes gefährdet.

Abschnitt: Ausbildung

Grundschule

Alle Kinder sind gesetzlich zum Besuch der Grundschule (1. bis 4. Klassenstufe) und einer auf ihr aufbauenden weiterführenden Schule verpflichtet. Die Pflicht zum Besuch der Grundschule dauert mindestens vier Jahre, die Pflicht zum Besuch einer weiterführenden Schule dauert fünf Jahre.

Weiterführende Schulen

Weiterführende Schulen sind Hauptschulen (5. bis 9. Klassenstufe) mit Kern- und Kursunterricht, Realschulen (5. bis 10. Klassenstufe), Gymnasien (5. bis 13. Klassenstufe), Aufbau- und Wirtschaftsaufbaugymnasien (8. bis 13. Klassenstufe) sowie Berufliche Gymnasien (11. bis 13. Klassenstufe). Neben diesen Schulen bestehen noch 7 Integriert-Differenzierte Gesamtschulen, die sich in der Versuchsphase befinden. An diesen Schulen sind sowohl Hauptschul- als auch mittlere Abschlüsse sowie Reifeprüfungen möglich.

Freie Waldorfschulen

Freie Waldorfschulen sind private Schulen, die im schulorganisatorischen Aufbau den integrierten Gesamtschulen vergleichbar und im pädagogischen Grundkonzept nach den anthroposophischen Vorstellungen von Rudolf Steiner ausgerichtet sind.

Abendrealschulen, Abendgymnasien, Kollegs

Bei den Abendrealschulen, Abendgymnasien sowie Kollegs handelt es sich um Einrichtungen des zweiten Bildungswegs. Sie führen zum Realschulabschluß (Mittlere Reife) bzw. zum Abitur (allgemeine oder fachgebundene Hochschulreife).

Sonderschulen und Sonderberufsschulen

In Sonderschulen und Sonderberufsschulen werden Kinder und Jugendliche, die infolge körperlicher, geistiger oder seelischer Besonderheiten in den allgemeinen Schulen nicht die ihnen angemessene Ausbildung erhalten können, nach

besonderen pädagogischen und heilpädagogischen Grundsätzen unterrichtet. Es gibt Sonderschulen für Geistigbehinderte, Lernbehinderte, Blinde, Sehbehinderte, Gehörlose, Schwerhörige, Körperbehinderte, Verhaltensgestörte, Sprachbehinderte sowie für Kranke in längerer Krankenhausbehandlung.

Berufsschulen

Berufsschulen sind Pflichtschulen für Jugendliche, die sich in der Regel in praktischer Berufsausbildung oder Berufstätigkeit befinden. Sie sind berufsbegleitende Teilzeitschulen und gliedern sich in kaufmännische, gewerbliche, hauswirtschaftliche und landwirtschaftliche Berufsschulen. Auch Arbeitslose und Jugendliche ohne Ausbildungsvertrag müssen bis zum 18. Lebensjahr die Berufsschule besuchen, sofern ihre Berufsschulpflicht nicht durch den Besuch einer einjährigen beruflichen Vollzeitschule, z.B. einjährige Berufsfachschule, BGJ, entgolten ist (Erlaß des Kultusministeriums vom 12. November 1975).

Berufsvorbereitungsjahr

Das Berufsvorbereitungsjahr (Dauer: 1 Jahr; gegenwärtig noch Schulversuch) bereitet noch nicht berufsreife oder berufsfähige Jugendliche auf eine betriebliche Ausbildung oder auf den Besuch einer anderen beruflichen Vollzeitschule vor. Dem selben Zweck dienen sogenannte Fördermaßnahmen der Arbeitsverwaltung, die diese in Zusammenarbeit mit freien Trägern (z.B. Internationaler Bund für Sozialarbeit) durchführen.

Berufsgrundbildungsjahr

Das Berufsgrundbildungsjahr in schulischer Form vermittelt eine einjährige berufliche Grundausbildung in der Breite eines Berufsfeldes neben einer weitergehenden Vertiefung der allgemeinen Bildung. Die Schüler haben keinen Ausbildungsvertrag, jedoch ist die Anrechnung von einem Jahr auf eine folgende Berufsausbildung gesetzlich geregelt.

Das Berufsgrundbildungsjahr wird bei Zusammenarbeit mit einem Betrieb oder einer überbetrieblichen Ausbildungsstätte auch in kooperativer Form durchgeführt. Dabei verfügen die Schüler über einen Ausbildungsvertrag mit einem Betrieb.

Berufsfachschulen

Die Berufsfachschulen vermitteln je nach Dauer eine berufliche Grundausbildung, eine berufliche Vorbereitung oder einen Berufsabschluß und fördern die allgemeine Bildung; in Verbindung mit einer erweiterten allgemeinen Bildung können sie zur Prüfung der Fachschulreife führen. Sie sind Vollzeitschulen und umfassen mindestens ein Schuljahr. Ihr Besuch setzt eine berufliche Vorbildung nicht voraus; im übrigen richten sich die Voraussetzungen für den Besuch nach der Dauer und dem Bildungsziel der jeweiligen Berufsfachschule.

Berufskolleg

Das Berufskolleg (in der Regel Vollzeitschule) baut auf einem mittlerem Abschluß auf und vermittelt in 1 bis 3 Jahren eine berufliche Qualifikation bzw. unter besonderen Voraussetzungen die Fachhochschulreife.

Berufsaufbauschulen (Mittelstufe der Berufsoberschulen)

Berufsaufbauschulen sind Vollzeitschulen verschiedener Fachrichtungen von ein oder anderthalbjähriger Dauer zur

Erlangung der Fachschulreife im Anschluß an eine Berufsausbildung oder eine berufliche Tätigkeit.

Technische Oberschulen (Oberstufe der Berufsoberschulen)

Technische Oberschulen sind zweijährige Vollzeitschulen, die in der Regel den Abschluß der gewerblich-technischen Berufsaufbauschule voraussetzen und zur fachgebundenen Hochschulreife führen.

Fachschulen

Fachschulen, zum Beispiel Technikerschulen, Meisterschulen, Landwirtschaftsschulen, haben die Aufgabe, nach abgeschlossener Berufsausbildung und praktischer Bewährung eine weitergehende fachliche Ausbildung im Beruf zu vermitteln. Als Vollzeitschule dauert ihr Besuch in der Regel ein bis zwei Jahre; Lehrgänge mit Abend- oder Wochenendunterricht dauern entsprechend länger.

Fachhochschulen

Fachhochschulen bereiten auf eine berufliche Tätigkeit vor, die die Anwendung wissenschaftlicher Erkenntnisse und Methoden oder die Fähigkeit zu künstlerischer Gestaltung erfordert.

Pädagogische Hochschulen (einschließlich Berufspädagogische Hochschulen)

Pädagogische Hochschulen sind eigenständige lehrerbildende Hochschulen mit Rektoratsverfassung.

Universitäten

Alle Wissenschaftlichen Hochschulen in Baden-Württemberg führen seit Sommersemester 1967 die Bezeichnung "Universität".

Abschnitt: Erwerbstätigkeit und Beschäftigung

Erwerbsleben

Das Erwerbsleben wird nach Merkmalen dargestellt, die sich von der Person her ergeben. Die dafür entwickelten Konzepte haben den Volks- und Berufszählungen 1961 und 1970 zugrunde gelegen; sie finden auch für die Darstellung der Mikrozensusergebnisse Anwendung.

Beteiligung am Erwerbsleben (Erwerbskonzept)

Die Wohnbevölkerung gliedert sich entsprechend ihrer Beteiligung am Erwerbsleben in Erwerbspersonen und Nichterwerbspersonen, wobei die Erwerbspersonen nach Erwerbstätigen und Erwerbslosen unterschieden werden.

Erwerbstätige

Erwerbstätige sind alle Personen, die irgend einem Erwerb nachgehen, gleichgültig, ob sie daraus überwiegend ihren Lebensunterhalt bestreiten oder nicht.

Erwerbslose

Erwerbslose sind diejenigen Personen, die sich – ohne eine Erwerbstätigkeit anzugeben – als arbeitslos bezeichnen.

Nichterwerbspersonen

Nichterwerbspersonen sind alle nicht im Erwerbsleben stehenden Personen (z.B. Kinder, Rentner und Nur-Hausfrauen).

Wirtschaftsbereiche, Wirtschaftsabteilungen

Die Angaben der Erwerbstätigen zum Wirtschaftsbereich, zur Wirtschaftsabteilung (Geschäftszweig, Branche) ihres Betriebes sind in den Darstellungen nach Mikrozensus- bzw. Volkszählungsergebnissen nach der "Systematik der Wirtschaftszweige, Fassung für die Berufszählung 1970", systematisiert. Die Zuordnung zu den systematischen Einheiten bezieht sich auf den Betrieb, in dem der Erwerbstätige beschäftigt ist.

Die in der "Systematik der Wirtschaftszweige" aufgeführten Nachweisungen für 4 Wirtschaftsbereiche werden aus 10 Wirtschaftsabteilungen wie untenstehend zusammengefaßt.

Die wirtschaftsfachliche Gliederung der "versicherungspflichtig beschäftigten Arbeitnehmer" (siehe unten) wird dagegen nach dem "Verzeichnis der Wirtschaftszweige für die Statistik der Bundesanstalt für Arbeit, Nürnberg, Ausgabe 1973" systematisiert. Die Gliederung nach Wirtschaftsbereichen/ -abteilungen ist jedoch mit der Gliederung der "Systematik der Wirtschaftszweige" übereinstimmend.

Stellung im Beruf

Unter der Stellung im Beruf wird die Zugehörigkeit der

Systematik der Wirtschaftszweige

Wirtschaftsabteilung

- 0 Land- und Forstwirtschaft, Tierhaltung und Fischerei
- 1 Energiewirtschaft und Wasserversorgung, Bergbau
- 2 Verarbeitendes Gewerbe
- 3 Baugewerbe
- 4 Handel
- 5 Verkehr und Nachrichtenübermittlung
- 6 Kreditinstitute und Versicherungsgewerbe
- 7 Dienstleistungen, soweit anderweitig nicht genannt
- 8 Organisationen ohne Erwerbscharakter und private Haushalte
- 9 Gebietskörperschaften und Sozialversicherung

Wirtschaftsbereich

- = I Land- und Forstwirtschaft
- = II Produzierendes Gewerbe
- = III Handel und Verkehr
- = IV Sonstige Wirtschaftsbereiche (Dienstleistungen)

Erwerbstätigen zu einer der folgenden Kategorien verstanden:

- Selbständige
- Mithelfende Familienangehörige
- Beamte
- Angestellte
- Arbeiter
- Auszubildende

Beruf

Einen Beruf im Sinne der Berufsklassifizierung übt aus, wer selbständig oder für Rechnung eines anderen für den Markt arbeitet oder als Arbeitnehmer am Arbeitsmarkt teilnimmt, kurz gesagt, eine auf Erwerb gerichtete Tätigkeit ausübt. Unerheblich ist dabei deren Umfang. Auch mehr oder minder geringfügige Erwerbstätigkeiten gehören dazu, selbst dann, wenn sie zeitlich begrenzt oder nicht regelmäßig ausgeübt werden (z.B. Aushilfskellner) oder reine Nebenberufe darstellen (z.B. Wanderfalterbeobachter), deren Ertrag nur eine andere Unterhaltsquelle ergänzt (z.B. eine Rente, Pension und dgl.).

Berufliche Gliederung

Die berufliche Gliederung ist nach der "Klassifizierung der Berufe, Ausgabe 1975" systematisiert und wird in folgende Gliederungseinheiten eingeteilt:

- 6 Berufsbereiche
- 33 Berufsabschnitte
- 86 Berufsgruppen
- 328 Berufsordnungen
- 1 689 Berufsklassen

Versicherungspflichtig beschäftigte Arbeitnehmer

Der Kreis der versicherungspflichtig beschäftigten Arbeitnehmer umfaßt alle Arbeitnehmer, die krankenversicherungspflichtig, rentenversicherungspflichtig oder beitragspflichtig nach dem Arbeitsförderungsgesetz sind oder für die Beitragsanteile zu den gesetzlichen Rentenversicherungen zu entrichten sind. In der Regel gehören zu diesem Personenkreis alle Arbeiter, Angestellten und Auszubildenden.

Für die örtliche Abgrenzung betrieblicher Einheiten gilt der Gemeindebereich. Alle in einer Gemeinde liegenden Niederlassungen desselben Unternehmens können als eine örtliche Betriebseinheit angesehen werden. Die wirtschaftssystematische Zuordnung der Beschäftigten erfolgt nach dem wirtschaftlichen Schwerpunkt der örtlichen Betriebseinheit, die regionale Zuordnung nach dem Arbeitsort. Ausgewiesen werden nicht Beschäftigungsfälle, sondern beschäftigte Personen. Personen mit mehreren versicherungspflichtigen Tätigkeiten werden nur einmal erfaßt.

Die Aufgliederung von Ergebnissen nach Arbeitern und Angestellten erfolgt nach der Zugehörigkeit zum Rentenversicherungsträger.

Abschnitt: Haushalte und Familien

Haushalt

Als Haushalt zählt jede Personengemeinschaft, die zusammen wohnt und eine gemeinsame Hauswirtschaft führt. Zum Haushalt können außer Verwandten auch familien-

fremde Personen gehören. Auch eine allein wohnende und wirtschaftende Person ist ein Haushalt.

Anstalten gelten nicht als Haushalte; jedoch kommen in Anstalten auch Haushalte vor, wo sie für sich einen Haushalt führen oder bilden.

Einzelpersonen in Arbeiterunterkünften werden im Mikrozensus seit 1972 als Einpersonenhaushalte gezählt, sofern sie nicht zum Personal zu rechnen sind.

Familie

Die Familie ist vom Grundsatz her die Gemeinschaft von Eltern und Kindern. Der Begriff ist jedoch verhältnismäßig weit gefaßt und bezieht sich auf:

1. Gemeinschaften von Eltern (Großeltern) mit ihren ledigen Kindern (Enkeln). Hierbei ist es gleichgültig, welchen Familienstand die Eltern (Großeltern) haben.
2. Ehepaare ohne Kinder.
3. Verwitwete, geschiedene und verheiratete Personen, die keine Angaben über den Ehepartner gemacht haben.

Ledige, nicht familienangehörige Personen in Ein- oder Mehrpersonenhaushalten gelten im Gegensatz zu verwitweten und geschiedenen Personen ohne Kinder nicht als Familien.

Mehrere Familien können in einem Haushalt zusammen wohnen und gemeinsam wirtschaften.

Abschnitt: Wohnungsversorgung

Eigentümer

Zu den Eigentümern zählen die Gebäudeeigentümer und die Wohnungseigentümer. Ein Haushalt ist Gebäudeeigentümer, wenn einem Mitglied oder mehreren Mitgliedern dieses Haushalts das Eigentum an dem Gebäude oder an der Unterkunft, in dem der Haushalt wohnt, ganz oder teilweise (z.B. Erbengemeinschaft) rechtlich zusteht, d.h. im Grundbuch eingetragen oder zur Eintragung vorgesehen ist. Ein Haushalt ist Wohnungseigentümer, wenn wenigstens ein Mitglied des Haushalts das Eigentum an der von ihm bewohnten Wohnung (nicht am Gebäude) hat und dieses Recht im Grundbuch eingetragen oder zur Eintragung vorgesehen ist.

Hauptmieter

Als Hauptmieter gilt, wer das Recht zur Wohnungsnutzung durch Mietvertrag mit dem Eigentümer des Gebäudes, der Unterkunft oder der Wohnung erworben hat. Hierbei ist es gleichgültig, ob für die Wohnung tatsächlich Miete gezahlt wird oder nicht.

Haushalte von Angehörigen ausländischer Streitkräfte, die eine Wohnung privatrechtlich gemietet haben, werden nicht als Hauptmieterhaushalt gezählt.

Haushalt

Als Haushalt im Sinne dieser Statistik gilt jede Personengemeinschaft, die zusammen wohnt und eine gemeinsame Hauswirtschaft führt. Als eigener Haushalt gilt auch jede allein wirtschaftende Einzelperson, z.B. Einzeluntermieter. Am Befragungstag aus beruflichen oder sonstigen Gründen (Ableistung des Wehrdienstes usw.) abwesende Personen, die in der Wohnung des Haushalts wohnberechtigt waren, zählen ebenfalls zum Haushalt, dagegen nicht die nur

vorübergehend Anwesenden (Besuch). Zum Haushalt rechnen auch die landwirtschaftlichen Arbeitskräfte, Hausgehilfinnen, Wirtschaftserinnen, Auszubildende in Lehrberufen, Pflegekinder usw. in freier Kost und Unterkunft.

Haushaltsvorstand

Haushaltsvorstand ist, wer sich als solcher bei der Befragung bezeichnete. Das sollte in der Regel die Person sein, die die Lebensbedingungen des Haushalts im wesentlichen bestimmt. Da nach dem Gleichheitsgrundsatz bei einem Haushalt, der aus einem Ehepaar besteht, beide Partner Haushaltsvorstand sein können, wird in den Fällen, in denen mehr als ein Haushaltsvorstand genannt war, aus statistischen Gründen die männliche Person als Vorstand betrachtet. Bei Einpersonenhaushalten gilt diese Person als Haushaltsvorstand.

Untermieter

Als Untermieter gelten alle zweiten und weiteren Haushalte in einer Wohnung, denen Teile der Wohnung vom Wohnungsinhaber (Gebäudeeigentümer, Wohnungseigentümer, Hauptmieter) überlassen sind, gleichgültig, ob gegen oder ohne Mietzahlung. Außerdem werden die Haushalte in völlig untervermieteten Wohnungen (Wohnungen ohne Inhaber), die mit dem nicht selbst darin wohnenden Gebäude-, Wohnungseigentümer oder Hauptmieter über Teile der Wohnung einen Mietvertrag abgeschlossen haben, als Untermieter gezählt.

Gebäude

Als Gebäude gilt jedes freistehende oder durch Brandmauer von einem anderen getrennte Bauwerk. Bei Doppel-, Gruppen- oder Reihenhäusern zählt jedes einzelne, von dem anderen durch eine vom Dach bis zum Keller reichende Trennmauer geschiedene Bauwerk als selbständiges Gebäude.

Baujahr des Gebäudes

Als Baujahr des Gebäudes gilt das Jahr der Bezugsfertigstellung. Bei Gebäuden, die durch Kriegsschäden teilweise unbenutzbar geworden waren und wiederhergestellt wurden, gilt das Jahr der ursprünglichen Einrichtung, bei total zerstörten und wieder aufgebauten Gebäuden das Jahr des Wiederaufbaus als Baujahr. Bei Um-, An- und Erweiterungsbauten ist das ursprüngliche Baujahr des Gebäudes maßgebend.

Unterkunft

Zu den Unterkünften zählen ständig bewohnte Behelfsheime, Baracken, Bretterbuden, Wohnlauben, Nissenhütten, Bunker, Wohnwagen, außer Dienst gestellte Schiffe, Wagons und sonstige Fahrzeuge sowie Gebäudereste (Ruinenkeller).

Wohnung

Unter einer Wohnung sind nach außen abgeschlossene, zu Wohnzwecken bestimmte, einzelne oder zusammenliegende Räume in Wohngebäuden und sonstigen Gebäuden oder Unterkünften zu verstehen, welche die Führung eines eigenen Haushalts ermöglichen. Sie sollen einen eigenen Wohnungseingang aufweisen. Hierbei ist es gleichgültig, ob darin zum Zeitpunkt der Erhebung ein oder mehrere Haushalte untergebracht sind.

Wohnungsfläche

Hierunter ist die Gesamtfläche aller Räume (einschließlich Flur, Korridor, Diele, Vorplatz, Badezimmer, Duschaum, Toilette, Speisekammer, Küche usw.) einer Wohnung zu verstehen, gleichgültig, ob es sich um selbstgenutzte, untervermietete, gewerblich genutzte Räume oder um außerhalb des Wohnungsabschlusses liegende bewohnte Boden- und Kellerräume handelt. Bei Räumen mit schrägen Wänden (im Dachgeschoß) ist die unter der Schräge liegende Fläche nur halb gerechnet. Beim Vorhandensein eines Balkons oder einer Loggia zählt nur ein Viertel der Fläche.

Wohnungsausstattung

Durch Kombination bestimmter Ausstattungsmerkmale einer Wohnung (Heizung, Bad, Art und Lage der Toilette) wurden bei der Aufbereitung vier Ausstattungstypen gebildet, und zwar Wohnungen:

- mit Bad, WC und Sammelheizung
- mit Bad, WC, ohne Sammelheizung
- ohne Bad, mit WC in der Wohnung
- mit sonstiger Ausstattung.

Miete

Als Miete wird der Betrag ausgewiesen, der für den Monat April 1978 mit dem Vermieter einer Wohnung für die Überlassung der ganzen Wohnung vereinbart war. Dabei ist es gleichgültig, ob die Miete tatsächlich gezahlt wurde oder nicht.

Ortsübliche Umlagen für Nebenleistungen, z.B. Beträge für Wasser, Kanalisation, Müllabfuhr, Treppenhausbeleuchtung, Straßen-, Kaminreinigung usw. sind in der Monatsmiete enthalten. Dagegen rechnen Umlagen für Zentralheizung oder den Betrieb einer Warmwasserversorgungsanlage sowie Garagenmiete, Untermieterzuschlag, Zuschlag für Möblierung usw. nicht zur Monatsmiete.

Selbstbewohnte Räume

Als von einem Wohnungsinhaber selbstbewohnte Räume einer Wohnung zählen Wohn- und Schlafräume mit 6 und mehr m² Wohnfläche sowie alle Küchen (diese ohne Rücksicht auf die Größe) und gewerblich genutzte Räume (zweckentfremdete Wohnräume) mit 6 und mehr m² Fläche mit Ausnahme der untervermieteten Räume.

Abschnitt: Gesundheitswesen

An Tuberkulose Erkrankte

Die Meldung der Erkrankten erfolgt durch die Tuberkulosefürsorgestellen der Gesundheitsämter. Die Ausländer werden im Rahmen des Individualzählverfahrens gesondert erfaßt.

Abschnitt: Kriminalität

Tatverdächtige

Unter Tatverdächtige versteht man Personen, die aufgrund des polizeilichen Untersuchungsergebnisses hinreichend verdächtig sind, eine mit Strafe bedrohte Handlung begangen zu haben.

Abgeurteilte

Abgeurteilte sind Angeklagte, gegen die Strafverfahren nach Eröffnung der Hauptverhandlung durch Urteil, Strafbefehl oder Einstellungsbeschluß rechtskräftig abgeschlossen worden sind. Ihre Zahl setzt sich zusammen aus den Verurteilten und aus Personen, gegen die andere Entscheidungen getroffen wurden. Bei der Aburteilung von Straftaten, die in Tateinheit (§ 52 StGB) oder Tatmehrheit (§ 53 StGB) begangen wurden, ist nur die Straftat statistisch erfaßt, die nach dem Gesetz mit der schwersten Strafe bedroht ist. Werden mehrere Straftaten der gleichen Person in mehreren Verfahren abgeurteilt, so wird der Angeklagte für jedes Strafverfahren gesondert gezählt.

Verurteilte

Verurteilte sind Straffällige, gegen die nach allgemeinem Strafrecht Freiheitsstrafe, Strafhaft oder Geldstrafe verhängt worden ist oder deren Straftat nach Jugendstrafrecht mit Jugendstrafe, Zuchtmittel oder Erziehungsmaßregel geahndet wurde. Verurteilt kann nur eine Person werden, die zum Zeitpunkt der Tat strafmündig, das heißt 14 Jahre oder älter war.

Abschnitt: Aufwendungen für Ausländer

Aufwendungen für Ausländer

Es handelt sich hier um Aufwendungen, die im Rahmen der Beanspruchung allgemeiner, öffentlicher Hilfen bzw.

Maßnahmen außerhalb von und in Einrichtungen durch Ausländer verursacht wurden. Die Bereitstellung der Mittel erfolgt im Staatshaushaltsplan.

Abschnitt: Soziale Sicherung

Sozialhilfe

Sozialhilfe nach dem Bundessozialhilfegesetz (BSHG) vom 30. Juni 1961 (BGBl. I S. 815) hat die Aufgabe, dem Empfänger die Führung eines Lebens zu ermöglichen, das der Würde des Menschen entspricht. Hierbei kann es sich um laufende Leistungen für den täglichen Lebensunterhalt oder um Hilfen in besonderen Lebenslagen handeln, nach individuellen Maßstäben geleistet. Es besteht ein Rechtsanspruch auf Hilfestellung. Die Träger der Sozialhilfe sind verpflichtet, vorbeugend zu wirken und nachgehend zu sichern.

Öffentliche Jugendhilfe

Die öffentliche Jugendhilfe umfaßt alle behördlichen Maßnahmen zur Förderung der Jugendwohlfahrt (Jugendpflege und Jugendfürsorge) und soll die in der Familie des Kindes begonnene Erziehung unterstützen und ergänzen. Das Recht des Kindes auf Erziehung zur leiblichen, seelischen und gesellschaftlichen Tüchtigkeit steht im Mittelpunkt. Die Jugendämter sind verpflichtet, die Personensorgeberechtigten auf Antrag zu beraten und zu unterstützen, wodurch vor allem die Lage der Kinder, die nicht in familiärer Obhut beider Eltern aufwachsen, wesentlich gebessert werden soll.

Zeichenerklärung

- = Nichts vorhanden
- . = Kein Nachweis vorhanden

Bei Stichprobenerhebungen:

- (.) = Wegen möglicher größerer Zufallsfehler bei unter 5000 hochgerechneten Fällen.
- () = Wegen eingeschränkter Aussagekraft bei 5000 bis unter 10 000 hochgerechneten Fällen.

Mit den aus diesen Werten errechneten Prozentzahlen ist entsprechend verfahren worden.

Abweichungen in den Summen erklären sich durch Runden der Zahlen.

Hinweis

In früheren Bänden der Statistik von Baden-Württemberg sind u.a. folgende Tabellen erschienen, die in diesem Band nicht mehr aufgeführt sind, auf die jedoch wegen ihrer grundsätzlichen Bedeutung verwiesen wird.

Ausbildung

Bildungswege ausländischer Hauptschüler
zum Schuljahr 1976/77 Tab. 30 Band 247

Erwerbstätigkeit und Beschäftigung

Ausländer im Erwerbsleben nach Stadt- und Landkreisen
am 27. Mai 1970 – Ergebnisse der Volkszählung – Tab. 15 Band 207

Ausländer in den Arbeitsstätten 1970 – Ergebnisse der
nichtlandwirtschaftlichen Arbeitsstättenzählung – Tab. 23 Band 207

Beschäftigte der Industrie nach Industriegruppen,
Herkunftsländern und beruflicher Qualifikation
im September 1972 Tab. 25 Band 207

Beschäftigte Ausländer in der Industrie nach hauptbeteiligten
Industriegruppen Ende September 1974 Tab. 27 Band 228

Beschäftigte Ausländer in der Industrie nach Stadt- und
Landkreisen Ende September 1974 Tab. 28 Band 228

Haushalte und Familien

Haushalte mit nichtdeutschem Haushaltsvorstand nach Art
der Unterbringung, Wohnungswunsch, Altersgruppe und Staats-
angehörigkeit des Haushaltsvorstandes
– Ergebnis der 1 % - Wohnungsstichprobe 1972 – Tab. 37 Band 231

Haushalte mit nichtdeutschem Haushaltsvorstand nach Art der
Unterbringung, Wohnungswunsch, Personenzahl und sozialer
Stellung des Haushaltsvorstandes
– Ergebnis der 1 % - Wohnungsstichprobe 1972 – Tab. 38 Band 231

Haushalte mit ausländischem Haushaltsvorstand nach Haushaltsgröße,
Haushaltsnettoeinkommen und Staatsangehörigkeit des Haushalts-
vorstandes im April 1978
– Sondererhebung im Rahmen des Mikrozensus – Tab. 58 Band 276

Ausländische Haushaltsvorstände nach Beteiligung am Erwerbsleben,
Stellung im Beruf und Nettoeinkommen im April 1978
– Sondererhebung im Rahmen des Mikrozensus – Tab. 59 Band 276

Ausländische Haushaltsvorstände nach Vermögensverhältnissen und
Haushaltsnettoeinkommen im April 1978
– Sondererhebung im Rahmen des Mikrozensus – Tab. 60 Band 276

Ausländische Haushaltsvorstände nach Haushaltsgröße, Vermögens-
verhältnissen und geplantem Familiennachzug im April 1978
– Sondererhebung im Rahmen des Mikrozensus – Tab. 61 Band 276

Ausländische Haushaltsvorstände nach Haushaltsgröße, Familien-
stand, Verwandten in der Bundesrepublik, Kontakten zu deutschen
Familien und dem Zuzugsjahr im April 1978
– Sondererhebung im Rahmen des Mikrozensus – Tab. 62 Band 276

Ausländische Haushaltsvorstände nach Familienangehörigen, im
Ausland finanziell unterstützten Personen und dem Zuzugsjahr
im April 1978
– Sondererhebung im Rahmen des Mikrozensus – Tab. 63 Band 276

Ausländische Haushaltsvorstände nach Nettoeinkommen,
Vermögensverhältnissen und dem Zuzugsjahr im April 1978
– Sondererhebung im Rahmen des Mikrozensus – Tab. 64 Band 276



Wohnungsversorgung





Wohnungsversorgung der Gesamtbevölkerung und der ausländischen Arbeitnehmer am 25. Oktober 1968 – Ergebnisse der Gebäude- und Wohnungszählung –	Tab. 26	Band 207
Haushalte von Ausländern nach Staatsangehörigkeit, Wohnverhältnis und durchschnittlicher Haushaltsgröße 1975	Tab. 45	Band 240
Haushalte von Ausländern nach Anwesenheitszeit und Wohnverhältnis 1975	Tab. 46	Band 240
Haushalte nach Einkommen und Wohnverhältnis 1975	Tab. 47	Band 240
Haushalte nach Mietbelastung und Wohnverhältnis 1975	Tab. 48	Band 240
Haushalte nach Raumzahl und Mietbelastung 1975	Tab. 49	Band 240
Hauptmieter- und Eigentümerhaushalte in Gebäuden nach Baujahr, Geschoßart, Raumzahl und Wohnungsausstattung 1975	Tab. 50	Band 240
Hauptmieter- und Eigentümerhaushalte von Ausländern in Gebäuden nach Baujahr, Geschoßart, Raumzahl und Wohnungsausstattung 1975	Tab. 51	Band 240
Haushalte nach Wohnabsicht und Haushaltsgröße 1975	Tab. 52	Band 240
Ausländische Haushaltsvorstände mit Angehörigen im Ausland nach der Anzahl der dort unterstützten Personen im Mai 1976	Tab. 52	Band 247
Vom 1. Oktober 1960 bis 30. September 1977 geförderte Wohnheime für ausländische Arbeitnehmer in den Arbeitsamtsbezirken	Tab. 63	Band 247
Verweil- und Rückkehrabsichten		
Ausländische Haushaltsvorstände nach Verweilabsicht, Beteiligung am Erwerbsleben, Stellung im Beruf, Staatsangehörigkeit und Arbeits- bzw. Aufenthaltserlaubnis im April 1978 – Sondererhebung im Rahmen des Mikrozensus –	Tab. 66	Band 276
Ausländische Haushaltsvorstände nach Verweilabsicht, Nettoeinkommen und Vermögensverhältnissen im April 1978 – Sondererhebung im Rahmen des Mikrozensus –	Tab. 67	Band 276
Ausländische Haushaltsvorstände nach Verweilabsicht, Altersgruppen, Haushaltsgröße, Streben nach der deutschen Staatsangehörigkeit und Wohnsitz der Verwandten im April 1978 – Sondererhebung im Rahmen des Mikrozensus –	Tab. 68	Band 276
Ausländische Haushaltsvorstände aus Nicht-EG-Ländern nach Verweilabsicht bei Gewährung von Rückkehrhilfen, Nettoeinkommen und Vermögensverhältnissen im April 1978 – Sondererhebung im Rahmen des Mikrozensus –	Tab. 69	Band 276
Ausländische Haushaltsvorstände aus Nicht-EG-Ländern nach Verweilabsicht bei Gewährung von Rückkehrhilfen, Familienstand, Alter des Haushaltsvorstandes und Haushaltsgröße im April 1978 – Sondererhebung im Rahmen des Mikrozensus –	Tab. 70	Band 276
Gesundheitswesen		
Ärzte nach Fachgebieten am 31. Dezember 1976	Tab. 55	Band 247
Repräsentativuntersuchung 1972		
Beschäftigung ausländischer Arbeitnehmer und ihre Familien- und Wohnverhältnisse im Bundesgebiet und in Baden-Württemberg	Tab. 43	Band 215 (Anhang)

Verwaltungseinteilung des Landes Baden-Württemberg

Stand 1.1.1981

Grenzen:

-  Land, Regierungsbezirk
-  Region
-  Kreis

-  Sitz der Stadtkreisverwaltung
-  Sitz des Landratsamtes
-  Sitz des Regionalverbandes
-  Sitz des Regierungspräsidiums



1) Soweit Land Baden-Württemberg.

1. Entwicklung der ausländischen Wohnbevölkerung

Jahr ¹⁾	Insgesamt	Auf 1 000 der Gesamtbevölkerung	Männlich ²⁾	Weiblich ²⁾	Heimatlose Ausländer ³⁾	Jahr ¹⁾	Insgesamt	Auf 1000 der Gesamtbevölkerung	Männlich	Weiblich
Baden-Württemberg										
1953	61 858	9,1	27 391	21 232	16 316	1970	303 366	90,1	192 111	111 255
1955	67 349	9,5	30 791	21 669	20 172	1972	349 432	102,0	213 010	136 422
1957	73 641	10,1	37 458	21 771	20 853	1974	416 095	119,1	250 625	165 470
1959	94 064	12,5	55 740	23 302	20 011	1976	379 490	110,2	216 526	162 964
1961	211 463	27,1	151 677	41 675	18 988	1978	371 133	108,3	209 837	161 296
1962	266 088	33,4	188 075	56 795	18 911	1979	381 543	110,9	215 661	165 882
1963	306 944	37,9	209 709	72 898	18 528	1980	400 518	115,8	228 186	172 332
1964	361 922	43,9	244 131	88 259	18 427	Regierungsbezirk Karlsruhe				
1965	443 303	52,7	294 829	111 103	18 141	1970	148 233	63,6	93 163	55 070
1966	498 985	58,4	315 513	134 409	17 723	1972	175 756	74,4	106 589	69 167
1967	411 851	48,1	233 185	122 988	17 173	1974	212 607	88,6	126 765	85 842
1968	461 900	53,2	259 472	134 096	16 599	1976	199 203	83,7	113 085	86 118
1969	588 626	66,3	335 928	168 628	16 401	1978	191 807	81,0	106 994	84 813
1970	641 725	72,1	400 256	241 469	.	1979	194 489	82,1	108 157	86 332
1971	680 085	76,0	415 102	264 983	.	1980	206 282	86,7	115 765	90 517
1972	751 307	83,0	452 666	298 641	.	Regierungsbezirk Freiburg				
1973	827 738	90,4	494 871	332 867	.	1970	106 159	59,5	63 074	43 085
1974	907 717	98,2	538 251	369 466	.	1972	124 485	68,4	72 953	51 532
1975	895 597	97,1	514 600	380 997	.	1974	153 496	82,4	87 928	65 568
1976	838 213	91,6	472 695	365 518	.	1976	141 660	76,5	77 705	63 955
1977	813 283	89,2	454 884	358 399	.	1978	133 270	72,3	72 269	61 001
1978	813 245	89,2	452 806	360 439	.	1979	133 889	72,6	72 472	61 417
1979	829 207	90,7	461 382	367 825	.	1980	140 196	75,7	76 507	63 689
1980	873 436	95,0	489 848	383 588	.	Regierungsbezirk Tübingen				
						1970	83 967	59,4	51 908	32 059
						1972	101 634	70,2	60 114	41 520
						1974	125 519	84,7	72 933	52 586
						1976	117 860	79,8	65 379	52 481
						1978	117 035	79,0	63 706	53 329
						1979	119 286	80,3	65 092	54 194
						1980	126 440	84,5	69 390	57 050

1) 1953 bis 1969 Ergebnisse der Ausländerstatistik, Stand jeweils 30. September; 1970: Ergebnisse der Volkszählung vom 27. Mai; 1971 bis 1980: Fortschreibung des Ergebnisses der Volkszählung, Stand jeweils am 1. Januar. - 2) 1953 bis 1969 Männer und Frauen im Alter von 16 und mehr Jahren (berichtigte Werte). Ab 1970 alle männlichen und weiblichen Personen. - 3) Einschließlich ausländischer Flüchtlinge (Asylberechtigte).

Schaubild 1
Entwicklung der ausländischen Wohnbevölkerung und Erwerbstitigen

Personen in Tausend

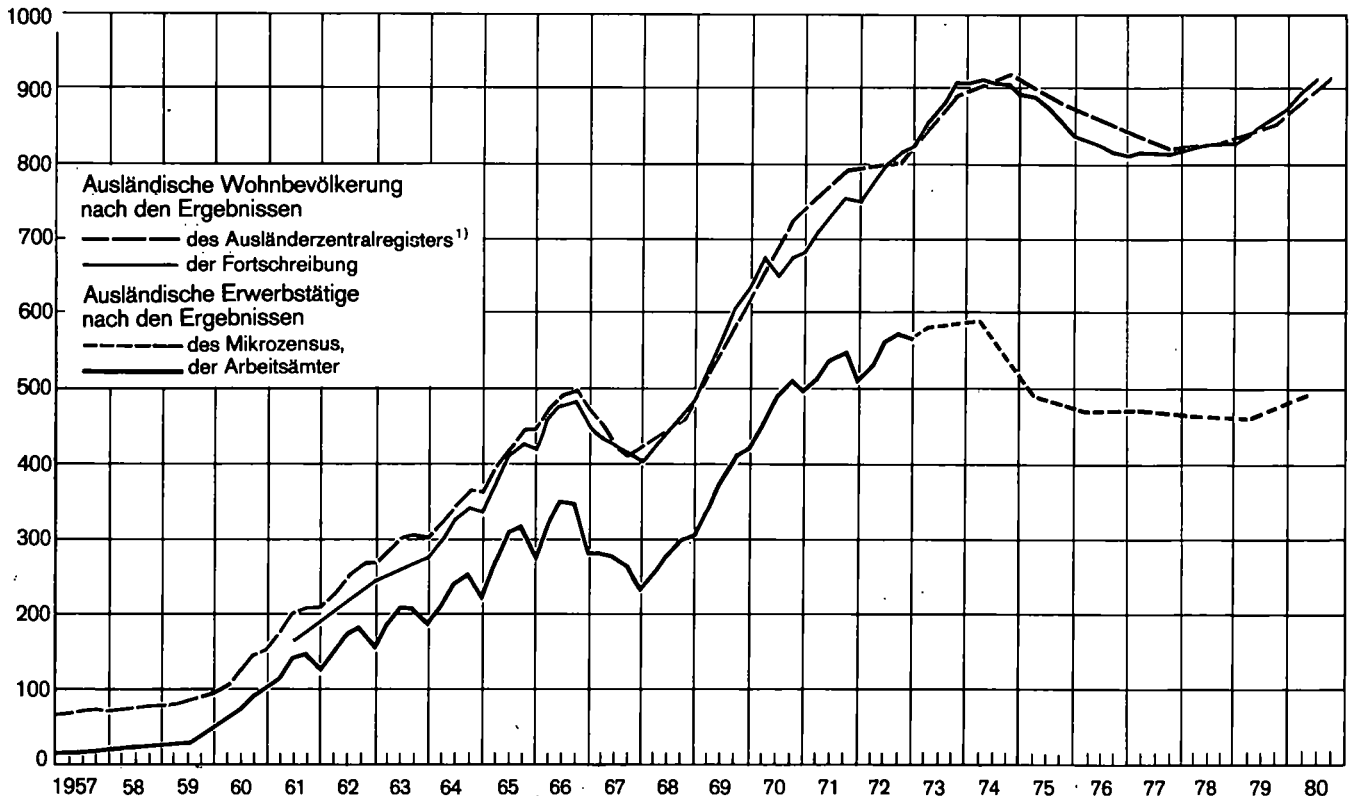

1) Bis 1971 Ergebnisse der Auszählungen der bei den Ausländerämtern geführten Ausländerkarteien.

Ausländische Wohnbevölkerung

2. Gesamte und ausländische Wohnbevölkerung nach Alter und Geschlecht am 1. Januar 1980

Alter von ... bis unter ... Jahren	Wohnbevölkerung			Darunter Ausländer					
	insgesamt	männlich	weiblich	zusammen	männlich	weiblich	Anteil an der Wohnbevölkerung in %		
							zusammen	männlich	weiblich
unter 1	92 372	47 017	45 355	16 472	8 317	8 155	17,8	17,7	18,0
1 - 2	89 847	46 082	43 765	16 169	8 316	7 853	18,0	18,0	17,9
2 - 3	90 488	46 440	44 048	16 559	8 531	8 028	18,3	18,4	18,2
3 - 4	94 206	48 144	46 062	18 081	9 256	8 825	19,2	19,2	19,2
4 - 5	93 535	47 749	45 786	18 455	9 328	9 127	19,7	19,5	19,9
Zusammen	460 448	235 432	225 016	85 736	43 748	41 988	18,6	18,6	18,7
5 - 6	97 362	49 454	47 908	20 394	10 270	10 124	20,9	20,8	21,1
6 - 7	98 063	49 787	48 276	18 791	9 525	9 266	19,2	19,1	19,2
7 - 8	107 834	54 673	53 161	17 194	8 431	8 763	15,9	15,4	16,5
8 - 9	119 560	61 119	58 441	16 458	8 262	8 196	13,8	13,5	14,0
9 - 10	124 452	63 420	61 032	14 422	7 197	7 225	11,6	11,3	11,8
Zusammen	547 271	278 453	268 818	87 259	43 685	43 574	15,9	15,7	16,2
10 - 11	138 751	70 825	67 926	13 528	6 894	6 634	9,7	9,7	9,8
11 - 12	149 243	76 231	73 012	13 678	7 065	6 613	9,2	9,3	9,1
12 - 13	154 392	78 972	75 420	12 957	6 542	6 415	8,4	8,3	8,5
13 - 14	160 608	82 244	78 364	13 325	6 878	6 447	8,3	8,4	8,2
14 - 15	161 062	82 877	78 185	13 147	6 802	6 345	8,2	8,2	8,1
Zusammen	764 056	391 149	372 907	66 635	34 181	32 454	8,7	8,7	8,7
15 - 16	165 117	85 095	80 022	13 216	7 161	6 055	8,0	8,4	7,6
16 - 17	163 383	84 097	79 286	12 572	6 889	5 683	7,7	8,2	7,2
17 - 18	158 942	81 982	76 960	12 450	6 923	5 527	7,8	8,4	7,2
18 - 19	158 731	81 372	77 359	12 615	6 974	5 641	7,9	8,6	7,3
19 - 20	155 202	79 310	75 892	13 878	7 287	6 591	8,9	9,2	8,7
Zusammen	801 375	411 856	389 519	64 731	35 234	29 497	8,1	8,6	7,6
20 - 21	149 538	76 306	73 232	13 468	7 029	6 439	9,0	9,2	8,8
21 - 22	144 759	74 139	70 620	14 351	7 692	6 659	9,9	10,4	9,4
22 - 23	142 106	73 160	68 946	15 141	8 683	6 458	10,7	11,9	9,4
23 - 24	140 524	72 553	67 971	17 364	10 058	7 306	12,4	13,9	10,7
24 - 25	133 981	68 448	65 533	17 245	9 241	8 004	12,9	13,5	12,2
Zusammen	710 908	364 606	346 302	77 569	42 703	34 866	10,9	11,7	10,1
25 - 26	134 431	67 600	66 831	18 518	9 244	9 274	13,8	13,7	13,9
26 - 27	129 467	64 783	64 684	18 208	8 627	9 581	14,1	13,3	14,8
27 - 28	132 250	66 546	65 704	20 350	9 767	10 583	15,4	14,7	16,1
28 - 29	128 897	64 863	64 034	19 888	9 853	10 035	15,4	15,2	15,7
29 - 30	134 125	67 929	66 196	22 964	11 779	11 185	17,1	17,3	16,9
Zusammen	659 170	331 721	327 449	99 928	49 270	50 658	15,2	14,9	15,5
30 - 31	133 625	68 778	64 847	22 747	12 436	10 311	17,0	18,1	15,9
31 - 32	127 507	65 921	61 586	22 798	12 893	9 905	17,9	19,6	16,1
32 - 33	120 045	62 451	57 594	22 198	13 186	9 012	18,5	21,1	15,6
33 - 34	107 982	56 003	51 979	20 193	12 138	8 055	18,7	21,7	15,5
34 - 35	95 648	49 627	46 021	18 410	11 067	7 343	19,2	22,3	16,0
Zusammen	584 807	302 780	282 027	106 346	61 720	44 626	18,2	20,4	15,8
35 - 36	123 879	64 081	59 798	17 791	10 885	6 906	14,4	17,0	11,5
36 - 37	126 595	65 457	61 138	17 020	10 696	6 324	13,4	16,3	10,3
37 - 38	125 372	65 763	59 609	17 429	11 261	6 168	13,9	17,1	10,3
38 - 39	149 152	76 753	72 399	15 782	10 303	5 479	10,6	13,4	7,6
39 - 40	160 046	82 819	77 227	17 139	11 233	5 906	10,7	13,6	7,6
Zusammen	685 044	354 873	330 171	85 161	54 378	30 783	12,4	15,3	9,3
40 - 41	159 252	82 606	76 646	16 122	10 760	5 362	10,1	13,0	7,0
41 - 42	149 993	77 412	72 581	15 168	9 879	5 289	10,1	12,8	7,3
42 - 43	141 319	73 329	67 990	14 068	9 204	4 864	10,0	12,6	7,2
43 - 44	139 361	72 373	66 988	13 120	8 604	4 516	9,4	11,9	6,7
44 - 45	135 555	70 552	65 003	12 290	8 014	4 276	9,1	11,4	6,6
Zusammen	725 480	376 272	349 208	70 768	46 461	24 307	9,8	12,3	7,0

Noch: 2. Gesamte und ausländische Wohnbevölkerung nach Alter und Geschlecht am 1. Januar 1980

Alter von ... bis unter ... Jahren	Wohnbevölkerung			Darunter Ausländer					
	insgesamt	männlich	weiblich	zusammen	männlich	weiblich	Anteil an der Wohnbevölkerung in %		
							zusammen	männlich	weiblich
45 - 46	125 762	65 437	60 325	12 132	8 020	4 112	9,6	12,3	6,8
46 - 47	108 463	56 741	51 722	11 788	7 930	3 858	10,9	14,0	7,5
47 - 48	107 979	56 110	51 869	10 354	6 641	3 713	9,6	11,8	7,2
48 - 49	110 277	56 953	53 324	9 306	6 051	3 255	8,4	10,6	6,1
49 - 50	116 281	60 078	56 203	9 081	5 754	3 327	7,8	9,6	5,9
Zusammen	568 762	295 319	273 443	52 661	34 396	18 265	9,3	11,6	6,7
50 - 51	112 736	57 808	54 928	7 686	4 867	2 819	6,8	8,4	5,1
51 - 52	113 489	57 434	56 055	7 156	4 483	2 673	6,3	7,8	4,8
52 - 53	105 723	51 474	54 249	6 383	4 002	2 381	6,0	7,8	4,4
53 - 54	105 049	48 576	56 473	6 109	3 744	2 365	5,8	7,7	4,2
54 - 55	104 690	46 674	58 016	5 112	3 100	2 012	4,9	6,6	3,5
Zusammen	541 687	261 966	279 721	32 446	20 196	12 250	6,0	7,7	4,4
55 - 56	96 478	40 336	56 142	4 713	2 816	1 897	4,9	7,0	3,4
56 - 57	97 884	40 377	57 507	4 221	2 504	1 717	4,3	6,2	3,0
57 - 58	100 722	41 172	59 550	3 899	2 283	1 616	3,9	5,5	2,7
58 - 59	106 303	42 952	63 351	3 383	2 051	1 332	3,2	4,8	2,1
59 - 60	106 029	42 014	64 015	3 281	1 967	1 314	3,1	4,7	2,1
Zusammen	507 416	206 851	300 565	19 497	11 621	7 876	3,8	5,6	2,6
60 - 61	81 370	32 660	48 710	2 202	1 353	849	2,7	4,1	1,7
61 - 62	53 130	20 988	32 142	1 606	955	651	3,0	4,6	2,0
62 - 63	50 169	19 908	30 261	1 272	782	490	2,5	3,9	1,6
63 - 64	54 293	21 427	32 866	1 390	864	526	2,6	4,0	1,6
64 - 65	71 818	27 891	43 927	1 400	828	572	1,9	3,0	1,3
Zusammen	310 780	122 874	187 906	7 870	4 782	3 088	2,5	3,9	1,6
65 - 66	92 827	35 792	57 035	1 398	711	687	1,5	2,0	1,2
66 - 67	93 801	36 522	57 279	1 195	603	592	1,3	1,7	1,0
67 - 68	94 488	37 082	57 406	1 216	613	603	1,3	1,7	1,1
68 - 69	88 063	34 202	53 861	1 132	564	568	1,3	1,6	1,1
69 - 70	88 027	33 935	54 092	1 070	530	540	1,2	1,6	1,0
Zusammen	457 206	177 533	279 673	6 011	3 021	2 990	1,3	1,7	1,1
70 - 71	86 597	33 211	53 386	1 043	513	530	1,2	1,5	1,0
71 - 72	83 199	31 491	51 708	939	412	527	1,1	1,3	1,0
72 - 73	78 329	29 870	48 459	803	347	456	1,0	1,2	0,9
73 - 74	73 353	27 387	45 966	804	386	418	1,1	1,4	0,9
74 - 75	68 629	26 090	42 539	765	304	461	1,1	1,2	1,1
Zusammen	390 107	148 049	242 058	4 354	1 962	2 392	1,1	1,3	1,0
75 - 76	64 227	24 180	40 047	726	328	398	1,1	1,4	1,0
76 - 77	57 908	21 565	36 343	637	276	361	1,1	1,3	1,0
77 - 78	53 779	19 341	34 438	596	230	366	1,1	1,2	1,1
78 - 79	49 249	17 530	31 719	505	215	290	1,0	1,2	0,9
79 - 80	42 570	14 851	27 719	538	201	337	1,3	1,4	1,2
Zusammen	267 733	97 467	170 266	3 002	1 250	1 752	1,1	1,3	1,0
80 - 81	37 369	12 505	24 864	431	152	279	1,2	1,2	1,1
81 - 82	32 320	10 238	22 082	438	168	270	1,4	1,6	1,2
82 - 83	26 625	8 177	18 448	359	138	221	1,3	1,7	1,2
83 - 84	23 186	6 727	16 459	312	89	223	1,3	1,3	1,4
84 - 85	18 923	5 407	13 516	288	97	191	1,5	1,8	1,4
Zusammen	138 423	43 054	95 369	1 828	644	1 184	1,3	1,5	1,2
85 - 86	15 526	4 232	11 294	282	114	168	1,8	2,7	1,5
86 - 87	12 599	3 558	9 041	220	84	136	1,7	2,4	1,5
87 - 88	9 745	2 802	6 943	216	71	145	2,2	2,5	2,1
88 - 89	8 020	2 331	5 689	170	59	111	2,1	2,5	2,0
89 - 90	6 071	1 727	4 344	121	40	81	2,0	2,3	1,9
Zusammen	51 961	14 650	37 311	1 009	368	641	1,9	2,5	1,7
90 und mehr	17 418	5 400	12 018	625	228	397	3,6	4,2	3,3
Insgesamt	9 190 052	4 420 305	4 769 747	873 436	489 848	383 588	9,5	11,1	8,0

Altersaufbau und Geschlecht der ausländischen Wohnbevölkerung am 6. Juni 1961, 27. Mai 1970, 1. Januar 1974 und 1. Januar 1980

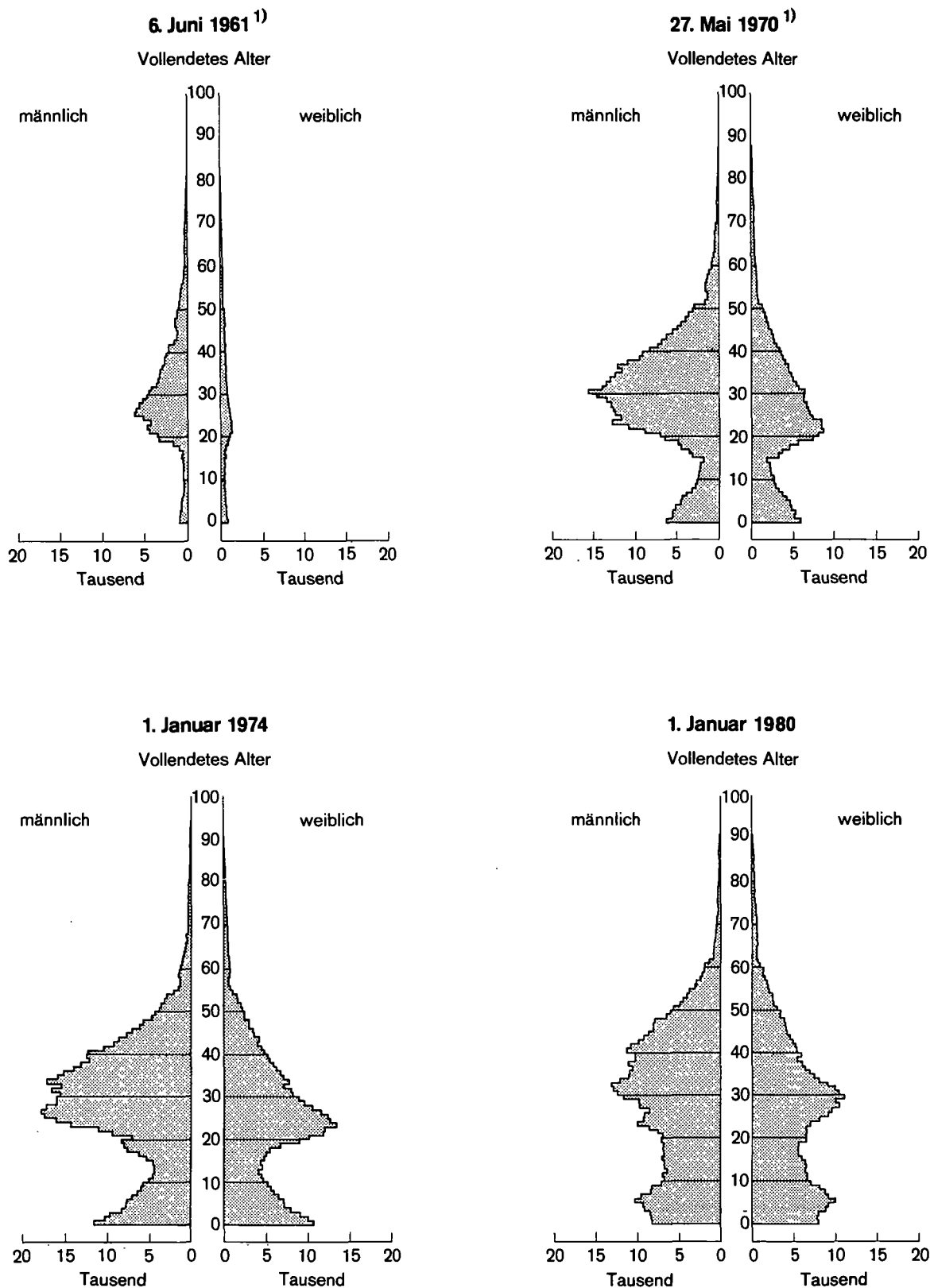

1) VZ-Ergebnis

3. Wohnbevölkerung nach Altersgruppen, Geschlecht und Familienstand am 1. Januar 1980

Alter von ... bis unter ... Jahren	Männlich					Weiblich				
	insgesamt	davon				insgesamt	davon			
		ledig	verheiratet	verwitwet	geschieden		ledig	verheiratet	verwitwet	geschieden

a) Wohnbevölkerung insgesamt

1000

unter 15	905,0	905,0	-	-	-	866,7	866,7	0,0	-	0,0
15 - 18	251,2	251,1	0,1	-	0,0	236,3	234,7	1,6	0,0	0,0
18 - 21	237,0	233,0	4,0	0,0	0,0	226,5	201,3	25,0	0,0	0,2
21 - 25	288,3	238,7	48,7	0,0	0,9	273,1	155,0	114,9	0,3	3,0
25 - 30	331,7	159,6	165,4	0,3	6,4	327,4	86,2	229,7	1,3	10,2
30 - 35	302,8	79,5	211,3	0,6	11,4	282,0	32,9	233,7	2,2	13,2
35 - 40	354,9	52,3	286,0	1,2	15,4	330,2	25,6	282,5	4,9	17,2
40 - 45	376,3	37,3	322,1	2,1	14,8	349,2	24,2	299,3	9,2	16,6
45 - 50	295,3	21,5	260,8	2,9	10,2	273,4	22,1	226,4	13,1	11,9
50 - 55	262,0	14,0	236,1	4,3	7,6	279,7	28,1	215,8	23,7	12,2
55 - 60	206,9	8,9	187,4	5,3	5,2	300,6	34,4	203,5	48,9	13,8
60 - 65	122,9	4,9	110,0	5,0	3,1	187,9	19,6	105,3	54,5	8,5
65 und mehr	486,2	19,8	377,0	81,4	8,1	836,7	96,3	265,8	450,8	23,9
Insgesamt	4 420,3	2 025,6	2 208,8	103,0	82,9	4 769,7	1 826,9	2 203,3	608,8	130,7

b) Deutsche

1000

unter 15	783,4	783,4	-	-	-	748,7	748,7	-	-	-
15 - 18	230,2	230,2	0,0	-	-	219,0	218,4	0,6	-	-
18 - 21	215,7	212,4	3,2	0,0	0,0	207,8	188,2	19,4	0,0	0,2
21 - 25	252,6	209,6	42,2	0,0	0,8	244,6	142,7	98,9	0,2	2,8
25 - 30	282,5	129,1	147,3	0,3	5,8	276,8	70,1	195,8	1,1	9,8
30 - 35	241,1	51,2	178,9	0,5	10,5	237,4	25,3	197,7	1,8	12,6
35 - 40	300,5	40,4	244,7	1,0	14,5	299,4	22,5	256,2	4,3	16,4
40 - 45	329,8	31,7	282,3	1,9	13,9	324,9	22,1	278,7	8,5	15,6
45 - 50	260,9	18,4	230,3	2,7	9,5	255,2	20,7	211,1	12,3	11,1
50 - 55	241,8	12,3	218,5	4,0	7,0	267,5	27,1	206,3	22,5	11,5
55 - 60	195,2	7,8	177,5	5,1	4,8	292,7	33,6	198,4	47,4	13,3
60 - 65	118,1	4,3	106,1	4,8	2,9	184,8	19,3	103,8	53,5	8,3
65 und mehr	478,7	18,5	372,0	80,5	7,7	827,3	94,8	263,2	445,9	23,3
Insgesamt	3 930,5	1 749,4	2 003,0	100,6	77,5	4 386,2	1 633,5	2 030,1	597,6	124,9

c) Ausländer

1000

unter 15	121,6	121,6	-	-	-	118,0	118,0	0,0	-	-
15 - 18	21,0	20,9	0,1	0,0	0,0	17,3	16,3	1,0	0,0	0,0
18 - 21	21,3	20,5	0,8	0,0	0,0	18,7	13,1	5,6	0,0	0,0
21 - 25	35,7	29,1	6,5	0,0	0,1	28,4	12,2	16,0	0,1	0,2
25 - 30	49,3	30,6	18,1	0,1	0,6	50,7	16,1	33,9	0,2	0,5
30 - 35	61,7	28,3	32,4	0,1	0,8	44,6	7,6	36,0	0,4	0,6
35 - 40	54,4	12,0	41,3	0,2	0,9	30,8	3,1	26,3	0,6	0,8
40 - 45	46,5	5,5	39,8	0,2	0,9	24,3	2,1	20,5	0,7	1,0
45 - 50	34,4	3,1	30,4	0,2	0,6	18,3	1,4	15,3	0,8	0,8
50 - 55	20,2	1,7	17,6	0,3	0,5	12,3	1,0	9,4	1,1	0,7
55 - 60	11,6	1,1	9,9	0,2	0,4	7,9	0,8	5,2	1,4	0,5
60 - 65	4,8	0,5	3,8	0,2	0,2	3,1	0,3	1,6	1,0	0,2
65 und mehr	7,5	1,2	5,0	0,9	0,4	9,4	1,4	2,5	4,9	0,5
Insgesamt	489,8	276,2	205,8	2,4	5,4	383,6	193,4	173,2	11,2	5,8

Ausländische Wohnbevölkerung

4. Gesamte und ausländische Wohnbevölkerung in den Stadt- und Landkreisen am 30. Juni 1980

Kreis Region Regierungsbezirk Land	Wohnbevölkerung			Darunter Ausländer					
	insgesamt	männlich	weiblich	zusammen	männlich	weiblich	Anteil an der Wohnbevölkerung in %		
							zusammen	männlich	weiblich
Stadtkreis Stuttgart, Landeshauptstadt	582 408	278 440	303 968	102 055	60 462	41 593	17,5	21,7	13,7
Landkreise									
Böblingen	304 499	150 767	153 732	43 531	25 224	18 307	14,3	16,7	11,9
Esslingen	459 300	225 634	233 666	61 065	35 401	25 664	13,3	15,7	11,0
Göppingen	230 627	111 387	119 240	27 085	15 595	11 490	11,7	14,0	9,6
Ludwigsburg	434 295	213 412	220 883	60 559	34 519	26 040	13,9	16,2	11,8
Rems-Murr-Kreis	355 721	173 001	182 720	38 840	21 615	17 225	10,9	12,5	9,4
Region Mittlerer Neckar	2 366 850	1 152 641	1 214 209	333 135	192 816	140 319	14,1	16,7	11,6
Stadtkreis Heilbronn	111 509	52 857	58 652	15 022	8 774	6 248	13,5	16,6	10,7
Landkreise									
Heilbronn	243 148	118 205	124 943	21 245	12 192	9 053	8,7	10,3	7,3
Hohenlohekreis	83 530	40 476	43 054	4 873	2 627	2 246	5,8	6,5	5,2
Schwäbisch Hall	150 624	72 496	78 128	7 942	4 570	3 372	5,3	6,3	4,3
Main-Tauber-Kreis	121 422	58 345	63 077	4 176	2 283	1 893	3,4	3,9	3,0
Region Franken	710 233	342 379	367 854	53 258	30 446	22 812	7,5	8,9	6,2
Landkreise									
Heidenheim	124 065	59 185	64 880	11 172	6 021	5 151	9,0	10,2	7,9
Ostalbkreis	275 245	132 816	142 429	20 067	11 475	8 592	7,3	8,6	6,0
Region Ostwürttemberg	399 310	192 001	207 309	31 239	17 496	13 743	7,8	9,1	6,6
Regierungsbezirk Stuttgart	3 476 393	1 687 021	1 789 372	417 632	240 758	176 874	12,0	14,3	9,9
Stadtkreise									
Baden-Baden	49 217	21 376	27 841	3 282	1 578	1 704	6,7	7,4	6,1
Karlsruhe	270 800	127 991	142 809	23 086	13 145	9 941	8,5	10,3	7,0
Landkreise									
Karlsruhe	357 469	173 768	183 701	26 351	14 416	11 935	7,4	8,3	6,5
Rastatt	189 175	90 487	98 688	12 486	6 801	5 685	6,6	7,5	5,8
Region Mittlerer Oberrhein	866 661	413 622	453 039	65 205	35 940	29 265	7,5	8,7	6,5
Stadtkreise									
Heidelberg	131 863	60 665	71 198	11 822	6 576	5 246	9,0	10,8	7,4
Mannheim	303 643	147 693	155 950	44 245	27 501	16 744	14,6	18,6	10,7
Landkreise									
Neckar-Odenwald-Kreis	130 057	63 177	66 880	6 400	3 532	2 868	4,9	5,6	4,3
Rhein-Neckar-Kreis	460 837	222 636	238 201	35 591	19 732	15 859	7,7	8,9	6,7
Region Unterer Neckar	1 026 400	494 171	532 229	98 058	57 341	40 717	9,6	11,6	7,7
Stadtkreis Pforzheim	106 710	49 563	57 147	13 377	7 399	5 978	12,5	14,9	10,5
Landkreise									
Calw	131 745	63 751	67 994	15 398	8 497	6 901	11,7	13,3	10,2
Enzkreis	161 441	78 368	83 073	16 777	9 473	7 304	10,4	12,1	8,8
Freudenstadt	99 449	47 149	52 300	6 970	3 837	3 133	7,0	8,1	6,0
Region Nordschwarzwald	499 345	238 831	260 514	52 522	29 206	23 316	10,5	12,2	9,0
Regierungsbezirk Karlsruhe	2 392 406	1 146 624	1 245 782	215 785	122 487	93 298	9,0	10,7	7,5
Stadtkreis Freiburg im Breisgau	173 602	78 781	94 821	13 026	6 986	6 040	7,5	8,9	6,4
Landkreise									
Breisgau-Hochschwarzwald	198 442	95 935	102 507	10 496	5 752	4 744	5,3	6,0	4,6
Emmendingen	131 550	63 303	68 247	5 951	3 290	2 661	4,5	5,2	3,9
Ortenaukreis	354 393	169 693	185 200	18 947	10 675	8 272	5,3	6,3	4,5
Region Südlicher Oberrhein	858 487	407 712	450 775	48 420	26 703	21 717	5,6	6,6	4,8
Landkreise									
Rottweil	127 806	60 849	66 957	9 010	4 921	4 089	7,1	8,1	6,1
Schwarzwald-Baar-Kreis	199 618	95 739	103 879	22 971	12 270	10 701	11,5	12,8	10,3
Tuttlingen	110 957	53 798	57 159	10 619	5 812	4 807	9,6	10,8	8,4
Region Schwarzwald-Baar-Heuberg	438 381	210 386	227 995	42 600	23 003	19 597	9,7	10,9	8,6
Landkreise									
Konstanz	229 818	110 372	119 446	24 391	13 853	10 538	10,6	12,6	8,8
Lörrach	190 578	91 817	98 761	17 205	9 559	7 646	9,0	10,4	7,7
Waldshut	143 209	69 324	73 885	13 084	7 263	5 821	9,1	10,5	7,9
Region Hochrhein-Bodensee	563 605	271 513	292 092	54 680	30 675	24 005	9,7	11,3	8,2
Regierungsbezirk Freiburg	1 860 473	889 611	970 862	145 700	80 381	65 319	7,8	9,0	6,7
Landkreise									
Reutlingen	236 951	113 070	123 881	25 073	13 423	11 650	10,6	11,9	9,4
Tübingen	171 185	83 272	87 913	16 238	8 938	7 300	9,5	10,7	8,3
Zollernalbkreis	173 122	82 544	90 578	16 117	8 710	7 407	9,3	10,6	8,2
Region Neckar-Alb	581 258	278 886	302 372	57 428	31 071	26 357	9,9	11,1	8,7
Stadtkreis Ulm	100 555	48 713	51 842	13 371	7 912	5 459	13,3	16,2	10,5
Landkreise									
Alb-Donau-Kreis	160 098	79 073	81 025	14 274	8 173	6 101	8,9	10,3	7,5
Biberach	151 290	73 930	77 360	7 657	4 355	3 302	5,1	5,9	4,3
Region Donau-Iller ¹⁾	411 943	201 716	210 227	35 302	20 440	14 862	8,6	10,1	7,1
Landkreise									
Bodenseekreis	169 531	82 475	87 056	16 702	9 302	7 400	9,9	11,3	8,5
Ravensburg	229 692	111 002	118 690	15 238	8 478	6 760	6,6	7,6	5,7
Sigmaringen	113 950	55 989	57 961	7 854	4 378	3 476	6,9	7,8	6,0
Region Bodensee-Oberschwaben	513 173	249 466	263 707	39 794	22 158	17 636	7,8	8,9	6,7
Regierungsbezirk Tübingen	1 506 374	730 068	776 306	132 524	73 669	58 855	8,8	10,1	7,6
Baden-Württemberg	9 235 646	4 453 324	4 782 322	911 641	517 295	394 346	9,9	11,6	8,3

1) Soweit Land Baden-Württemberg.

Schaubild 3

Anteil der Ausländer an der Wohnbevölkerung in den Gemeinden am 1. Januar 1980

Anteil in %

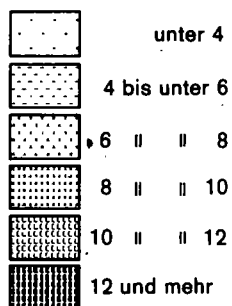

Landesdurchschnitt: 9,5%

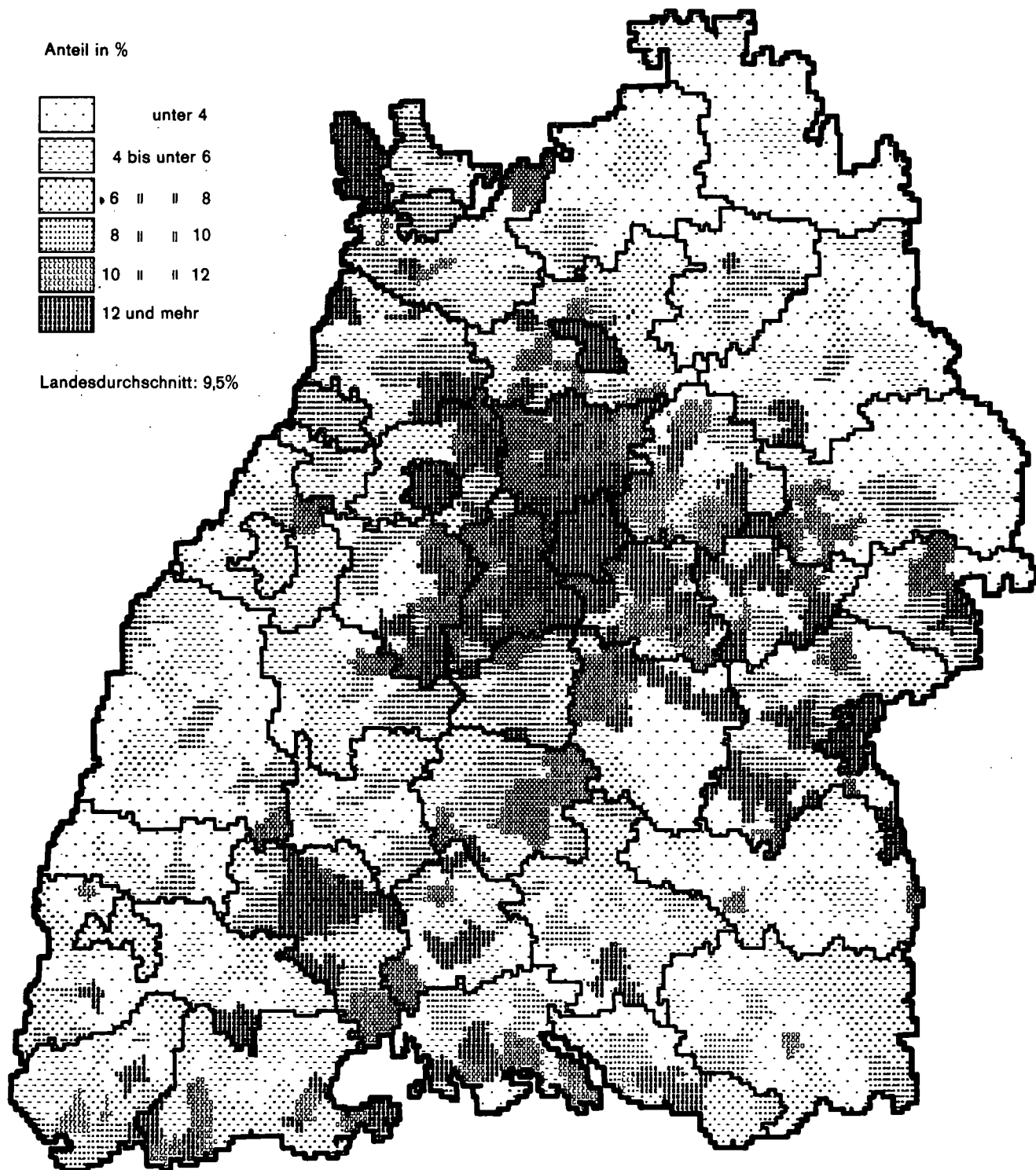

Ausländische Wohnbevölkerung
5. Ausländische Wohnbevölkerung in den Stadt- und Landkreisen

Kreis Region Regierungsbezirk Land	Ausländische Wohnbevölkerung am ¹⁾							Zu- bzw. Abnahme (-) 30. Juni 1980 gegenüber 30. Juni 1979	
	6. Juni 1961	27. Mai 1970	30. Juni 1974	30. Juni 1976	30. Juni 1978	30. Juni 1979	30. Juni 1980	Anzahl	%
	Stadtkreis Stuttgart, Landeshauptstadt	26 101	77 394	99 568	91 057	93 047	96 202	102 055	5 853
Landkreise									
Böblingen	5 964	26 720	40 842	38 653	39 936	40 577	43 531	2 954	7,3
Esslingen	12 144	47 527	62 969	57 631	57 374	58 143	61 065	2 922	5,0
Göppingen	5 626	20 270	26 143	23 512	23 687	24 538	27 085	2 547	10,4
Ludwigsburg	11 612	45 073	60 938	53 938	54 317	56 668	60 559	3 891	6,9
Rems-Murr-Kreis	8 070	28 620	40 201	35 224	34 975	36 507	38 840	2 333	6,4
Region Mittlerer Neckar	69 517	245 604	330 661	300 015	303 336	312 635	333 135	20 500	6,6
Stadtkreis Heilbronn	2 046	10 041	14 914	13 132	13 301	14 091	15 022	931	6,6
Landkreise									
Heilbronn	1 885	13 492	20 946	16 124	17 604	18 912	21 245	2 333	12,3
Hohenlohekreis	658	4 222	5 926	4 839	4 525	4 561	4 873	312	6,8
Schwäbisch Hall	1 127	4 740	8 617	7 771	7 566	7 064	7 942	878	12,4
Main-Tauber-Kreis	744	2 681	4 444	4 025	3 638	3 774	4 176	402	10,7
Region Franken	6 460	35 176	54 847	45 891	46 634	48 402	53 258	4 856	10,0
Landkreise									
Heidenheim	2 069	9 224	11 598	10 886	10 179	10 279	11 172	893	8,7
Ostalbkreis	3 416	13 427	18 272	16 743	17 096	17 924	20 067	2 143	12,0
Region Ostwürttemberg	5 485	22 651	29 870	27 629	27 275	28 203	31 239	3 036	10,8
Regierungsbezirk Stuttgart	81 462	303 431	415 378	373 535	377 245	389 240	417 632	28 392	7,3
Stadtkreise									
Baden-Baden	948	2 504	3 065	2 908	2 963	3 041	3 282	241	7,9
Karlsruhe	5 194	17 552	23 320	21 690	21 541	22 016	23 086	1 070	4,9
Landkreise									
Karlsruhe	2 889	18 526	27 539	24 302	23 493	24 369	26 351	1 982	8,1
Rastatt	1 990	9 960	13 008	12 419	11 826	11 986	12 486	500	4,2
Region Mittlerer Oberrhein	11 021	48 542	66 932	61 319	59 823	61 412	65 205	3 793	6,2
Stadtkreise									
Heidelberg	3 329	7 230	11 170	11 125	10 415	10 469	11 822	1 353	12,9
Mannheim	8 207	29 592	40 625	38 482	38 272	40 118	44 245	4 127	10,3
Landkreise									
Neckar-Odenwald-Kreis	659	4 124	6 414	5 747	5 467	5 700	6 400	700	12,3
Rhein-Neckar-Kreis	4 464	24 485	37 646	33 074	32 073	32 817	35 591	2 774	8,5
Region Unterer Neckar	16 659	65 431	95 855	88 428	86 227	89 104	98 058	8 954	10,1
Stadtkreis Pforzheim	1 933	8 896	12 355	11 928	12 150	12 535	13 377	842	6,7
Landkreise									
Calw	1 880	9 823	14 178	13 429	13 690	14 086	15 398	1 312	9,3
Enzkreis	2 307	11 168	16 345	14 525	15 129	15 737	17 777	1 040	6,6
Freudenstadt	813	4 135	6 403	6 194	5 768	6 150	6 970	820	13,3
Region Nordschwarzwald	6 933	34 022	49 281	46 076	46 737	48 508	52 522	4 014	8,3
Regierungsbezirk Karlsruhe	34 613	147 995	212 068	195 823	192 787	199 024	215 785	16 761	8,4
Stadtkreis Freiburg im Breisgau	2 639	8 517	12 979	12 062	12 396	12 492	13 026	534	4,3
Landkreise									
Breisgau-Hochschwarzwald	2 136	6 353	10 474	9 440	9 343	9 808	10 496	688	7,0
Emmendingen	1 081	4 002	6 180	5 706	5 422	5 648	5 951	303	5,4
Ortenaukreis	3 173	12 282	19 408	17 767	16 952	17 466	18 947	1 481	8,5
Region Südlicher Oberrhein	9 029	31 154	49 041	44 975	44 113	45 414	48 420	3 006	6,6
Landkreise									
Rottweil	1 569	7 605	10 545	9 131	8 287	8 542	9 010	468	5,5
Schwarzwald-Baar-Kreis	3 920	17 483	25 513	22 542	21 086	21 555	22 971	1 416	6,6
Tuttlingen	1 505	6 865	10 160	9 472	9 684	9 986	10 619	633	6,3
Region Schwarzwald-Baar-Heuberg	6 994	31 953	46 218	41 145	39 057	40 083	42 600	2 517	6,3
Landkreise									
Konstanz	6 406	18 960	26 478	23 451	22 450	22 902	24 391	1 489	6,5
Lörrach	5 236	14 399	18 555	16 882	15 728	16 156	17 205	1 049	6,5
Waldshut	2 840	9 572	13 929	12 399	11 875	12 371	13 084	713	5,8
Region Hochrhein-Bodensee	14 482	42 931	58 962	52 732	50 053	51 429	54 680	3 251	6,3
Regierungsbezirk Freiburg	30 505	106 038	154 221	138 852	133 223	136 926	145 700	8 774	6,4
Landkreise									
Reutlingen	4 323	18 144	25 400	23 170	22 958	23 751	25 073	1 322	5,6
Tübingen	2 996	11 889	16 129	14 465	14 400	15 050	16 238	1 188	7,9
Zollernalbkreis	1 428	9 938	15 898	14 441	14 449	14 834	16 117	1 283	8,7
Region Neckar-Alb	8 747	39 971	57 427	52 076	51 807	53 635	57 428	3 793	7,1
Stadtkreis Ulm	2 104	7 822	10 972	11 365	11 975	12 361	13 371	1 010	8,2
Landkreise									
Alb-Donau-Kreis	1 905	7 711	12 498	12 297	12 665	13 148	14 274	1 126	8,6
Biberach	1 307	4 568	7 404	6 532	6 508	6 795	7 657	862	12,7
Region Donau-Iller ²⁾	5 316	20 101	30 874	30 194	31 148	32 304	35 302	2 998	9,3
Landkreise									
Bodenseekreis	3 006	10 361	14 934	14 770	15 041	15 578	16 702	1 124	7,2
Ravensburg	2 568	9 528	15 086	13 949	13 777	14 247	15 238	991	7,0
Sigmaringen	1 332	4 300	6 984	6 329	6 475	7 027	7 854	827	11,8
Region Bodensee-Oberschwaben	6 906	24 189	37 004	35 048	35 293	36 852	39 794	2 942	8,0
Regierungsbezirk Tübingen	20 969	84 261	125 305	117 318	118 248	122 791	132 524	9 733	7,9
Baden-Württemberg	167 549	641 725	906 972	825 528	821 503	847 981	911 641	63 660	7,5

1) Gebietsstand 30. Juni 1980. - 2) Soweit Land Baden-Württemberg.

Schaubild 4

Zu- bzw. Abnahme der ausländischen Wohnbevölkerung in den Gemeinden vom 1. Januar 1974 bis 31. Dezember 1979

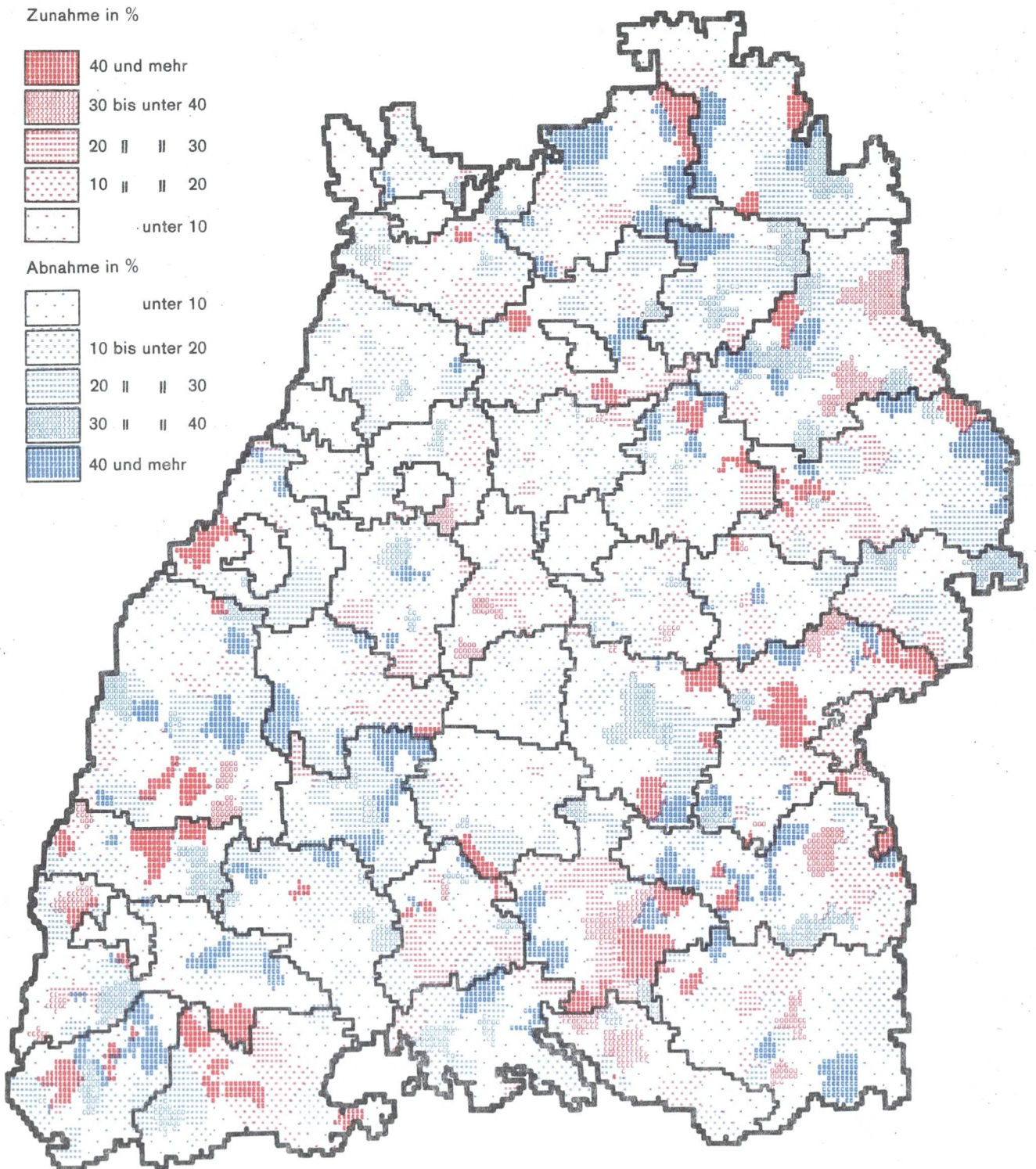

Ausländische Wohnbevölkerung

6. Ausländische Wohnbevölkerung nach der Staatsangehörigkeit in den Stadt- und Landkreisen am 30. September 1980

Kreis Region Regierungsbezirk Land	Ausländer			Staatsangehörigkeit					
	insgesamt	männlich	weiblich	Belgien	Dänemark	Frankreich	Groß- britannien, Nordirland	Italien	Nieder- lande
Stadtkreis Stuttgart, Landeshauptstadt	105 475	64 565	40 910	87	59	1 167	894	18 736	412
Landkreise									
Böblingen	45 643	27 347	18 296	45	33	383	419	10 180	220
Esslingen	64 709	38 538	26 171	46	34	548	332	13 200	276
Göppingen	25 921	15 290	10 631	15	7	90	111	6 240	85
Ludwigsburg	65 132	38 563	26 569	59	26	473	381	16 771	245
Rems-Murr-Kreis	42 093	24 618	17 475	31	20	398	236	10 984	171
Region Mittlerer Neckar	348 973	208 921	140 052	283	179	3 059	2 373	76 111	1 409
Stadtkreis Heilbronn	14 307	8 337	5 970	8	4	109	103	2 550	54
Landkreise									
Heilbronn	18 118	10 670	7 448	30	3	210	127	2 805	137
Hohenlohekreis	4 598	2 512	2 086	4	1	42	26	496	35
Schwäbisch Hall	7 767	4 556	3 211	9	5	56	36	918	39
Main-Tauber-Kreis	4 153	2 285	1 868	15	7	34	28	458	48
Region Franken	48 943	28 360	20 583	66	20	451	320	7 227	313
Landkreise									
Heidenheim	11 604	6 414	5 190	8	7	43	44	2 238	38
Ostalbkreis	19 362	11 311	8 051	11	8	118	128	3 398	97
Region Ostwürttemberg	30 966	17 725	13 241	19	15	161	172	5 636	135
Regierungsbezirk Stuttgart	428 882	255 006	173 876	368	214	3 671	2 865	88 974	1 857
Stadtkreise									
Baden-Baden	4 013	2 185	1 828	14	5	808	93	588	44
Karlsruhe	23 898	14 359	9 539	64	27	746	188	4 790	199
Landkreise									
Karlsruhe	25 350	14 478	10 872	85	14	480	246	4 421	229
Rastatt	13 685	7 956	5 729	16	10	914	84	3 218	125
Region Mittlerer Oberrhein	66 946	38 978	27 968	179	56	2 948	611	13 017	597
Stadtkreise									
Heidelberg	11 998	6 859	5 139	38	40	428	417	1 037	165
Mannheim	43 370	27 329	16 041	60	33	644	277	7 918	219
Landkreise									
Neckar-Odenwald-Kreis	6 117	3 497	2 620	16	2	49	55	764	39
Rhein-Neckar-Kreis	35 636	20 941	14 695	73	55	571	472	5 241	388
Region Unterer Neckar	97 121	58 626	38 495	187	130	1 692	1 221	14 960	811
Stadtkreis Pforzheim	13 373	7 583	5 790	15	2	233	98	3 501	71
Landkreise									
Calw	14 463	8 121	6 342	13	8	170	71	2 254	73
Enzkreis	16 505	9 685	6 820	11	5	192	103	4 268	68
Freudenstadt	6 794	3 821	2 973	12	5	211	51	851	69
Region Nordschwarzwald	51 135	29 210	21 925	51	20	806	323	10 874	281
Regierungsbezirk Karlsruhe	215 202	126 814	88 388	417	206	5 446	2 155	38 851	1 689
Stadtkreis Freiburg im Breisgau	11 909	6 659	5 250	32	17	1 082	238	2 363	114
Landkreise									
Breisgau-Hochschwarzwald	9 547	5 235	4 312	19	21	893	196	1 680	139
Emmendingen	5 197	2 956	2 241	20	5	357	83	1 733	65
Ortenaukreis	17 679	10 317	7 362	20	19	2 291	119	3 313	148
Region Südlicher Oberrhein	44 332	25 167	19 165	91	62	4 623	636	9 089	466
Landkreise									
Rottweil	8 757	4 851	3 906	4	4	114	33	2 144	25
Schwarzwald-Baar-Kreis	22 539	12 340	10 199	20	9	559	93	5 212	83
Tuttlingen	10 260	5 623	4 637	7	4	112	39	3 087	49
Region Schwarzwald-Baar-Heuberg	41 556	22 814	18 742	31	17	785	165	10 443	157
Landkreise									
Konstanz	22 338	12 912	9 426	26	29	532	172	7 607	135
Lörrach	17 464	9 977	7 487	16	20	394	164	8 215	127
Waldshut	12 423	7 131	5 292	18	12	154	80	5 749	93
Region Hochrhein-Bodensee	52 225	30 020	22 205	60	61	1 080	416	21 571	355
Regierungsbezirk Freiburg	138 113	78 001	60 112	182	140	6 488	1 217	41 103	978
Landkreise									
Reutlingen	25 141	13 829	11 312	19	14	486	111	4 702	72
Tübingen	16 008	9 049	6 959	23	8	508	191	3 326	76
Zollernalbkreis	15 644	8 697	6 947	7	6	148	118	4 061	64
Region Neckar-Alb	56 793	31 575	25 218	49	28	1 142	420	12 089	212
Stadtkreis Ulm	14 345	8 822	5 523	7	4	106	105	2 571	40
Landkreise									
Alb-Donau-Kreis	13 725	8 046	5 679	7	3	74	67	1 872	54
Biberach	7 228	4 245	2 983	7	8	113	88	1 080	74
Region Donau-Iller ³⁾	35 298	21 113	14 185	21	15	293	260	5 523	168
Landkreise									
Bodenseekreis	15 209	8 799	6 410	22	13	491	220	3 793	111
Ravensburg	15 579	9 173	6 406	30	12	337	95	2 380	89
Sigmaringen	7 809	4 584	3 225	5	2	151	88	1 970	26
Region Bodensee-Oberschwaben	38 597	22 556	16 041	57	27	979	403	8 143	226
Regierungsbezirk Tübingen	130 688	75 244	55 444	127	70	2 414	1 083	25 755	606
Baden-Württemberg	912 885	535 065	377 820	1 094	630	18 019	7 320	194 683	5 130

1) Albanien, Bulgarien, Polen, Rumänien, Tschechoslowakei und Ungarn. - 2) Einschließlich Staatenlos, Ungeklärt und ohne Angabe. - 3) Soweit Land Baden-Quelle: Ausländerzentralregister des Bundesverwaltungsamtes.

Ausländische Wohnbevölkerung

Staatsangehörigkeit										Kreis Region Regierungsbezirk Land
übrige EG	EG insgesamt	Griechen- land	Jugo- slawien	Öster- reich	Portugal	Spanien	Türkei	Ost- block- staaten ¹⁾	Übrige ²⁾	
148	21 503	14 391	28 380	3 584	2 110	3 273	18 300	2 078	11 856	Stadtkreis Stuttgart, Landeshauptstadt
56	11 336	5 853	9 348	1 483	1 867	1 048	11 246	864	2 598	Landkreise
46	14 482	9 096	12 308	2 322	675	1 405	19 524	986	3 911	Böblingen
17	6 565	1 062	5 675	626	438	907	8 946	278	1 424	Esslingen
47	18 002	8 386	11 779	1 859	1 480	1 595	17 266	1 265	3 500	Göppingen
43	11 883	7 852	7 537	1 491	830	1 153	8 511	580	2 256	Ludwigsburg
357	83 771	46 640	75 027	11 365	7 400	9 381	83 793	6 051	25 545	Rems-Murr-Kreis Region Mittlerer Neckar
17	2 845	904	2 430	325	235	578	5 484	404	1 102	Stadtkreis Heilbronn
17	3 329	772	2 583	486	252	636	8 588	245	1 227	Landkreise
4	608	796	1 620	106	7	75	1 003	41	342	Heilbronn
5	1 068	399	1 690	220	74	146	3 176	196	798	Hohenlohekreis
4	594	76	777	150	58	199	1 837	92	370	Schwäbisch Hall
47	8 444	2 947	9 100	1 287	626	1 634	20 088	978	3 839	Main-Tauber-Kreis Region Franken
9	2 387	1 417	1 883	390	9	394	4 595	72	457	Landkreise
12	3 772	1 810	3 696	543	168	265	7 854	349	905	Heidenheim
21	6 159	3 227	5 579	933	177	659	12 449	421	1 362	Ostalbkreis Region Ostwürttemberg
425	98 374	52 814	89 706	13 585	8 203	11 674	116 330	7 450	30 746	Regierungsbezirk Stuttgart
15	1 567	13	986	186	26	77	431	77	650	Stadtkreise
114	6 128	737	5 225	722	196	1 371	5 317	745	3 457	Baden-Baden Karlsruhe
49	5 524	1 339	6 337	684	286	744	8 386	376	1 674	Landkreise
9	4 376	378	4 630	387	143	100	2 720	160	791	Karlsruhe
187	17 595	2 467	17 178	1 979	651	2 292	16 854	1 358	6 572	Rastatt Region Mittlerer Oberrhein
110	2 235	528	936	387	107	265	3 099	364	4 077	Stadtkreise
44	9 195	2 786	6 245	771	313	2 152	15 357	2 327	4 224	Heidelberg Mannheim
6	931	179	1 489	188	75	165	2 531	149	410	Landkreise
53	6 853	2 136	3 849	1 091	553	3 602	13 101	886	3 565	Neckar-Odenwald-Kreis
213	19 214	5 629	12 519	2 437	1 048	6 184	34 088	3 726	12 276	Rhein-Neckar-Kreis Region Unterer Neckar
9	3 929	241	2 741	331	356	799	3 868	159	949	Stadtkreis Pforzheim
6	2 595	352	4 557	335	1 432	171	4 190	169	662	Landkreise
8	4 655	1 259	2 659	439	284	827	5 475	175	732	Calw
11	1 210	91	2 234	211	70	102	2 460	56	360	Enzkreis
34	12 389	1 943	12 191	1 316	2 142	1 899	15 993	559	2 703	Freudenstadt Region Nordschwarzwald
434	49 198	10 039	41 888	5 732	3 841	10 375	66 935	5 643	21 551	Regierungsbezirk Karlsruhe
55	3 901	234	1 918	442	509	609	997	434	2 865	Stadtkreis Freiburg im Breisgau
55	3 003	102	1 505	436	303	153	2 363	174	1 508	Landkreise
7	2 270	127	675	216	167	170	880	67	625	Breisgau-Hochschwarzwald
21	5 931	277	2 823	452	704	700	5 238	278	1 276	Emmendingen
138	15 105	740	6 921	1 546	1 683	1 632	9 478	953	6 274	Ortenaukreis Region Südlicher Oberrhein
3	2 327	264	2 121	294	194	621	2 398	85	453	Landkreise
9	5 985	833	7 280	478	232	1 150	5 316	236	1 029	Rottweil
7	3 305	145	3 004	282	24	258	2 574	117	551	Schwarzwald-Baar-Kreis
19	11 617	1 242	12 405	1 054	450	2 029	10 288	438	2 033	Tuttlingen Region Schwarzwald-Baar-Heuberg
34	8 535	260	2 897	1 087	2 043	1 268	3 569	344	2 335	Landkreise
10	8 946	57	1 734	446	292	394	3 512	244	1 839	Konstanz
8	6 114	51	1 371	404	68	212	2 631	180	1 392	Lörrach
52	23 595	368	6 002	1 937	2 403	1 874	9 712	768	5 566	Waldshut Region Hochrhein-Bodensee
209	50 317	2 350	25 328	4 537	4 536	5 535	29 478	2 159	13 873	Regierungsbezirk Freiburg
12	5 416	3 592	5 872	883	998	288	6 469	237	1 386	Landkreise
23	4 155	2 161	2 821	414	163	289	4 176	183	1 646	Reutlingen
11	4 415	404	4 194	450	37	324	5 029	185	606	Tübingen
46	13 986	6 157	12 887	1 747	1 198	901	15 674	605	3 638	Zollernalbkreis Region Neckar-Alb
13	2 846	533	3 588	352	296	477	4 923	266	1 064	Stadtkreis Ulm
5	2 082	817	3 249	411	328	138	5 709	143	788	Landkreise
5	1 375	263	1 977	344	34	103	2 303	151	678	Alb-Donau-Kreis
23	6 303	1 613	8 814	1 107	658	718	12 995	560	2 530	Biberach Region Donau-Iller ³⁾
15	4 665	225	3 389	1 083	75	269	4 039	259	1 205	Landkreise
16	2 959	256	3 701	1 190	720	317	5 099	197	1 140	Bodenseekreis
6	2 248	73	1 338	251	15	177	3 220	39	448	Ravensburg
37	9 872	554	8 428	2 524	810	763	12 358	495	2 793	Sigmaringen Region Bodensee-Oberschwaben
106	30 161	8 324	30 129	5 378	2 666	2 382	41 027	1 660	8 961	Regierungsbezirk Tübingen
1 174	228 050	73 527	187 051	29 232	19 246	29 966	253 770	16 912	75 131	Baden-Württemberg

Württemberg.

Ausländische Wohnbevölkerung

7. Ausländische Wohnbevölkerung nach der Staatsangehörigkeit am 30. September 1980

Erdteil Staatsangehörigkeit	Ausländer insgesamt		Davon					
			Männer ¹⁾		Frauen ¹⁾		Kinder ²⁾	
	Anzahl	%	Anzahl	%	Anzahl	%	Anzahl	%
Europa	850 940	93,2	377 618	91,6	253 704	93,6	219 618	95,7
Belgien	1 094	0,1	458	0,1	518	0,2	118	0,1
Dänemark	630	0,1	205	0,0	345	0,1	80	0,0
Frankreich	18 019	2,0	8 511	2,1	7 284	2,7	2 224	1,0
Großbritannien und Nordirland	7 320	0,8	3 519	0,9	2 907	1,1	894	0,4
Irland	633	0,1	319	0,1	273	0,1	41	0,0
Italien	194 683	21,3	95 739	23,2	51 794	19,1	47 150	20,6
Luxemburg	541	0,1	299	0,1	190	0,1	52	0,0
Niederlande	5 130	0,6	2 209	0,5	2 196	0,8	725	0,3
EG zusammen	228 050	25,0	111 259	27,0	65 507	24,2	51 284	22,4
Bulgarien	413	0,0	223	0,1	163	0,1	27	0,0
Finnland	1 298	0,1	246	0,1	941	0,3	111	0,0
Griechenland	73 527	8,1	27 080	6,6	24 332	9,0	22 115	9,6
Jugoslawien	187 051	20,5	80 595	19,5	63 018	23,3	43 438	18,9
Lettland	473	0,1	289	0,1	157	0,1	27	0,0
Norwegen	578	0,1	238	0,1	237	0,1	103	0,0
Österreich	29 232	3,2	13 889	3,4	10 486	3,9	4 857	2,1
Polen	6 989	0,8	4 453	1,1	2 166	0,8	370	0,2
Portugal	19 246	2,1	7 849	1,9	6 266	2,3	5 131	2,2
Rumänien	1 433	0,2	652	0,2	624	0,2	157	0,1
Schweden	1 569	0,2	518	0,1	775	0,3	276	0,1
Schweiz	8 713	1,0	3 362	0,8	4 493	1,7	858	0,4
Sowjetunion	526	0,1	269	0,1	217	0,1	40	0,0
Spanien	29 966	3,3	13 315	3,2	9 532	3,5	7 119	3,1
Tschechoslowakei	3 661	0,4	1 630	0,4	1 479	0,5	552	0,2
Türkei	253 770	27,8	109 706	26,6	61 506	22,7	82 558	36,0
Ungarn	3 883	0,4	1 743	0,4	1 607	0,6	533	0,2
Sonstige europäische Staaten	562	0,1	302	0,1	198	0,1	62	0,0
Afrika	10 276	1,1	6 340	1,5	2 066	0,8	1 870	0,8
Ägypten	1 296	0,1	902	0,2	174	0,1	220	0,1
Algerien	716	0,1	502	0,1	76	0,0	138	0,1
Marokko	1 041	0,1	604	0,1	184	0,1	253	0,1
Nigeria	417	0,0	278	0,1	63	0,0	76	0,0
Südafrika	420	0,0	119	0,0	243	0,1	58	0,0
Tunesien	2 242	0,2	1 238	0,3	459	0,2	545	0,2
Übrige afrikanische Staaten	4 144	0,5	2 697	0,7	867	0,3	580	0,3
Amerika	18 715	2,1	7 881	1,9	7 510	2,8	3 324	1,4
Argentinien	655	0,1	258	0,1	269	0,1	128	0,1
Brasilien	811	0,1	291	0,1	397	0,1	123	0,1
Chile	656	0,1	241	0,1	235	0,1	180	0,1
Kanada	1 529	0,2	673	0,2	627	0,2	229	0,1
USA	13 186	1,4	5 625	1,4	5 177	1,9	2 384	1,0
Übrige amerikanische Staaten	1 878	0,2	793	0,2	805	0,3	280	0,1
Asien	25 776	2,8	16 730	4,1	5 485	2,0	3 561	1,6
Indien	4 217	0,5	3 338	0,8	605	0,2	274	0,1
Indonesien	920	0,1	539	0,1	299	0,1	82	0,0
Iran	2 020	0,2	1 324	0,3	423	0,2	273	0,1
Israel	710	0,1	373	0,1	224	0,1	113	0,0
Japan	1 212	0,1	515	0,1	521	0,2	176	0,1
Jordanien	1 727	0,2	967	0,2	231	0,1	529	0,2
Korea (Republik)	977	0,1	272	0,1	500	0,2	205	0,1
Philippinen	857	0,1	104	0,0	685	0,3	68	0,0
Syrien	638	0,1	426	0,1	94	0,0	118	0,1
Vietnam	2 494	0,3	1 162	0,3	611	0,2	721	0,3
Übrige asiatische Staaten	10 004	1,1	7 710	1,9	1 292	0,5	1 002	0,4
Australien und Ozeanien	945	0,1	361	0,1	434	0,2	150	0,1
Australien	827	0,1	320	0,1	377	0,1	130	0,1
Sonstige australische und ozeanische Staaten	118	0,0	41	0,0	57	0,0	20	0,0
Staatenlos	3 433	0,4	1 844	0,4	993	0,4	596	0,3
Ungeklärt und ohne Angaben	2 800	0,3	1 677	0,4	823	0,3	300	0,1
Insgesamt	912 885	100	412 451	100	271 015	100	229 419	100

1) 16 Jahre und älter. - 2) Unter 16 Jahre.

Quelle: Ausländerzentralregister des Bundesverwaltungsamtes.

8. Ausländische Wohnbevölkerung nach Staatsangehörigkeit und Altersgruppen am 30. September 1980

Erdteil Staatsangehörigkeit	Insgesamt		Davon im Alter von ... bis unter ... Jahren									
			unter 6		6 bis 15		15 bis 45		45 bis 65		65 und mehr	
	Anzahl	%	Anzahl	%	Anzahl	%	Anzahl	%	Anzahl	%	Anzahl	%
Insgesamt												
Europa	850 940	93,2	84 725	10,0	123 209	14,5	510 768	60,0	121 570	14,3	10 668	1,3
Belgien	1 094	0,1	32	2,9	76	6,9	654	59,8	247	22,6	85	7,8
Dänemark	630	0,1	25	4,0	44	7,0	452	71,7	68	10,8	41	6,5
Frankreich	18 019	2,0	613	3,4	1 482	8,2	12 456	69,1	2 637	14,6	831	4,6
Großbritannien u. Nordirland	7 320	0,8	316	4,3	521	7,1	5 552	75,8	735	10,0	196	2,7
Irland	633	0,1	13	2,1	27	4,3	568	89,7	22	3,5	3	0,5
Italien	194 683	21,3	19 004	9,8	25 635	13,2	118 012	60,6	29 802	15,3	2 230	1,1
Luxemburg	541	0,1	16	3,0	34	6,3	397	73,4	55	10,2	39	7,2
Niederlande	5 130	0,6	207	4,0	456	8,9	3 146	61,3	947	18,5	374	7,3
EG zusammen	228 050	25,0	20 226	8,9	28 275	12,4	141 237	61,9	34 513	15,1	3 799	1,7
Griechenland	73 527	8,1	6 559	8,9	14 336	19,5	38 240	52,0	13 867	18,9	525	0,7
Jugoslawien	187 051	20,5	19 229	10,3	22 888	12,2	115 540	61,8	28 456	15,2	938	0,5
Österreich	29 232	3,2	1 025	3,5	3 475	11,9	19 488	66,7	3 871	13,2	1 373	4,7
Portugal	19 246	2,1	1 777	9,2	3 071	16,0	11 981	62,3	2 376	12,3	41	0,2
Schweiz	8 713	1,0	172	2,0	616	7,1	4 817	55,3	1 839	21,1	1 269	14,6
Spanien	29 966	3,3	2 125	7,1	4 553	15,2	15 557	51,9	7 422	24,8	309	1,0
Türkei	253 770	27,8	32 947	13,0	44 564	17,6	151 627	59,7	24 122	9,5	510	0,2
Sonstiges Europa	21 385	2,3	665	3,1	1 431	6,7	12 281	57,4	5 104	23,9	1 904	8,9
Afrika	10 276	1,1	1 095	10,7	714	6,9	7 867	76,6	546	5,3	54	0,5
Amerika	18 715	2,1	720	3,8	2 317	12,4	10 477	56,0	2 675	14,3	2 526	13,5
Asien	25 776	2,8	1 489	5,8	1 915	7,4	20 664	80,2	1 486	5,8	222	0,9
Australien und Ozeanien	945	0,1	47	5,0	93	9,8	566	59,9	177	18,7	62	6,6
Staatenlos und Ungeklärt	6 233	0,7	274	4,4	561	9,0	2 450	39,3	1 909	30,6	1 039	16,7
Insgesamt	912 885	100	88 350	9,7	128 809	14,1	552 792	60,6	128 363	14,1	14 571	1,6
Männlich												
Europa	495 000	92,5	45 136	9,1	65 789	13,3	298 550	60,3	80 361	16,2	5 164	1,0
Belgien	515	0,1	18	3,5	36	7,0	274	53,2	146	28,3	41	8,0
Dänemark	249	0,0	16	6,4	22	8,8	165	66,3	31	12,4	15	6,0
Frankreich	9 558	1,8	299	3,1	684	7,2	6 758	70,7	1 393	14,6	424	4,4
Großbritannien u. Nordirland	3 989	0,7	162	4,1	275	6,9	3 038	76,2	423	10,6	91	2,3
Irland	336	0,1	4	1,2	12	3,6	304	90,5	14	4,2	2	0,6
Italien	119 429	22,3	9 581	8,0	12 828	10,7	74 913	62,7	20 831	17,4	1 276	1,1
Luxemburg	325	0,1	6	1,8	19	5,8	246	75,7	35	10,8	19	5,8
Niederlande	2 581	0,5	103	4,0	235	9,1	1 530	59,3	546	21,2	167	6,5
EG zusammen	136 982	25,6	10 189	7,4	14 111	10,3	87 228	63,7	23 419	17,1	2 035	1,5
Griechenland	38 443	7,2	3 426	8,9	7 326	19,1	19 178	49,9	8 292	21,6	221	0,6
Jugoslawien	102 183	19,1	9 680	9,5	11 280	11,0	62 549	61,2	18 228	17,8	446	0,4
Österreich	16 358	3,1	519	3,2	1 776	10,9	11 323	69,2	2 143	13,1	597	3,6
Portugal	10 443	2,0	912	8,7	1 564	15,0	6 359	60,9	1 597	15,3	11	0,1
Schweiz	3 809	0,7	90	2,4	321	8,4	2 080	54,6	864	22,7	454	11,9
Spanien	17 124	3,2	1 127	6,6	2 431	14,2	8 736	51,0	4 722	27,6	108	0,6
Türkei	157 902	29,5	18 829	11,9	26 228	16,6	94 944	60,1	17 738	11,2	163	0,1
Sonstiges Europa	11 756	2,2	364	3,1	752	6,4	6 153	52,3	3 358	28,6	1 129	9,6
Afrika	7 328	1,4	581	7,9	377	5,1	5 875	80,2	465	6,3	30	0,4
Amerika	9 586	1,8	359	3,7	1 197	12,5	5 542	57,8	1 460	15,2	1 028	10,7
Asien	18 724	3,5	792	4,2	1 099	5,9	15 601	83,3	1 113	5,9	119	0,6
Australien und Ozeanien	450	0,1	24	5,3	57	12,7	237	52,7	98	21,8	34	7,6
Staatenlos und Ungeklärt	3 977	0,7	134	3,4	290	7,3	1 569	39,5	1 306	32,8	678	17,0
Zusammen	535 065	100	47 026	8,8	68 809	12,9	327 374	61,2	84 803	15,8	7 053	1,3
Weiblich												
Europa	355 940	94,2	39 589	11,1	57 420	16,1	212 218	59,6	41 209	11,6	5 504	1,5
Belgien	579	0,2	14	2,4	40	6,9	380	65,6	101	17,4	44	7,6
Dänemark	381	0,1	9	2,4	22	5,8	287	75,3	37	9,7	26	6,8
Frankreich	8 461	2,2	314	3,7	798	9,4	5 698	67,3	1 244	14,7	407	4,8
Großbritannien u. Nordirland	3 331	0,9	154	4,6	246	7,4	2 514	75,5	312	9,4	105	3,2
Irland	297	0,1	9	3,0	15	5,1	264	88,9	8	2,7	1	0,3
Italien	75 254	19,9	9 423	12,5	12 807	17,0	43 099	57,3	8 971	11,9	954	1,3
Luxemburg	216	0,1	10	4,6	15	6,9	151	69,9	20	9,3	20	9,3
Niederlande	2 549	0,7	104	4,1	221	8,7	1 616	63,4	401	15,7	207	8,1
EG zusammen	91 068	24,1	10 037	11,0	14 164	15,6	54 009	59,3	11 094	12,2	1 764	1,9
Griechenland	35 084	9,3	3 133	8,9	7 010	20,0	19 062	54,3	5 575	15,9	304	0,9
Jugoslawien	84 868	22,5	9 549	11,3	11 608	13,7	52 991	62,4	10 228	12,1	492	0,6
Österreich	12 874	3,4	506	3,9	1 699	13,2	8 165	63,4	1 728	13,4	776	6,0
Portugal	8 803	2,3	865	9,8	1 507	17,1	5 622	63,9	779	8,8	30	0,3
Schweiz	4 904	1,3	82	1,7	295	6,0	2 737	55,8	975	19,9	815	16,6
Spanien	12 842	3,4	998	7,8	2 122	16,5	6 821	53,1	2 700	21,0	201	1,6
Türkei	95 868	25,4	14 118	14,7	18 336	19,1	56 683	59,1	6 384	6,7	347	0,4
Sonstiges Europa	9 629	2,5	301	3,1	679	7,1	6 128	63,6	1 746	18,1	775	8,0
Afrika	2 948	0,8	514	17,4	337	11,4	1 992	67,6	81	2,7	24	0,8
Amerika	9 129	2,4	361	4,0	1 120	12,3	4 935	54,1	1 215	13,3	1 498	16,4
Asien	7 052	1,9	697	9,9	816	11,6	5 063	71,8	373	5,3	103	1,5
Australien und Ozeanien	495	0,1	23	4,6	36	7,3	329	66,5	79	16,0	28	5,7
Staatenlos und Ungeklärt	2 256	0,6	140	6,2	271	12,0	881	39,1	603	26,7	361	16,0
Zusammen	377 820	100	41 324	10,9	60 000	15,9	225 418	59,7	43 560	11,5	7 518	2,0

Quelle: Ausländerzentralregister des Bundesverwaltungsamtes.

Schaubild 5

Ausländische Wohnbevölkerung nach ausgewählter Staatsangehörigkeit

Personen in Tausend

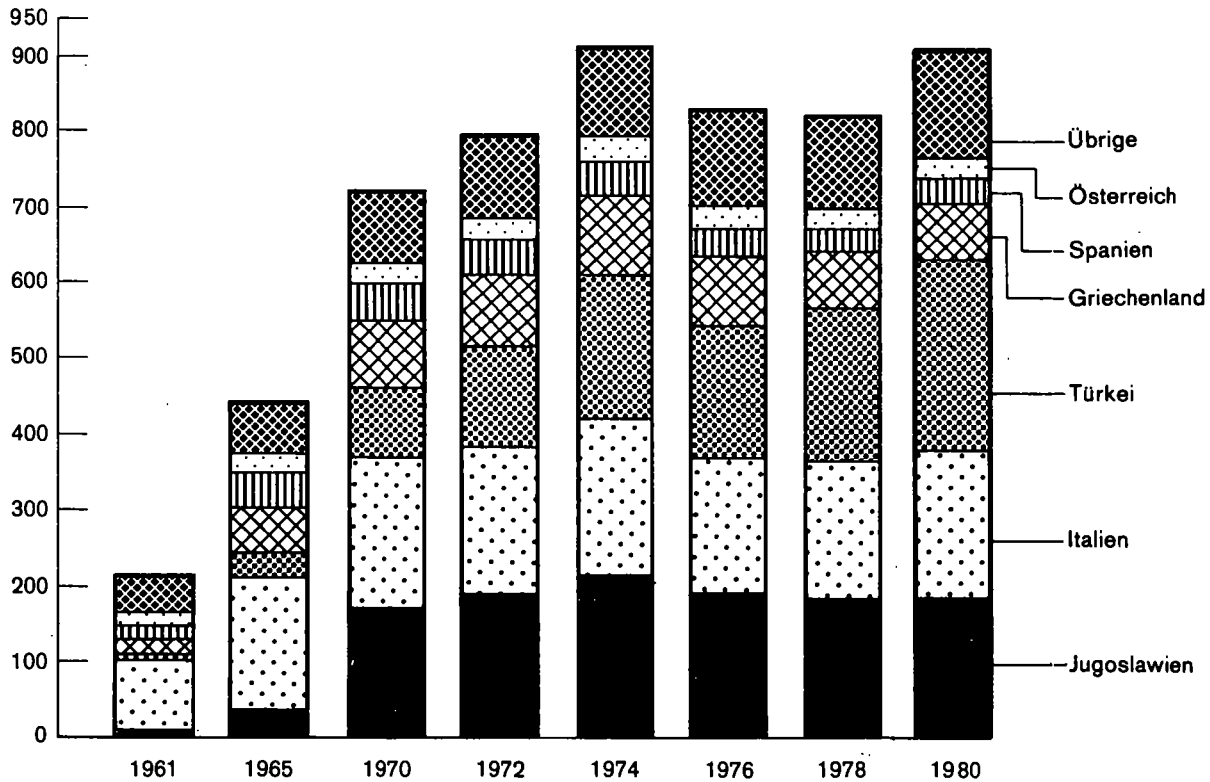

134 80

9. Ausländische Wohnbevölkerung nach ausgewählter Staatsangehörigkeit

Staats- ange- hörigkeit	30.9.1961		30.9.1965		30.9.1970		30.9.1972		30.9.1974		30.9.1976		30.9.1978		30.9.1980	
	1000	%	1000	%	1000	%	1000	%	1000	%	1000	%	1000	%	1000	%
Jugoslawien	8,7	4,1	36,0	8,1	170,3	23,5	192,6	24,0	215,3	23,5	192,8	23,2	187,5	22,7	187,1	20,5
Italien	92,4	43,7	171,0	38,6	196,4	27,1	194,0	24,2	205,1	22,4	179,1	21,5	181,0	21,9	194,7	21,3
Türkei	3,1	1,5	33,2	7,5	95,3	13,2	137,7	17,2	188,0	20,6	184,0	22,1	199,5	24,1	253,8	27,8
Griechenland	17,9	8,5	59,3	13,4	89,6	12,4	96,8	12,1	103,3	11,3	89,5	10,8	76,8	9,3	73,5	8,1
Spanien	14,8	7,0	45,0	10,2	46,0	6,3	46,3	5,8	46,9	5,1	37,3	4,5	31,8	3,8	30,0	3,3
Österreich	16,8	7,9	22,3	5,0	27,9	3,9	28,9	3,6	31,5	3,4	29,7	3,6	28,3	3,4	29,2	3,2
Übrige	57,8	27,3	76,4	17,2	98,9	13,6	105,9	13,2	124,2	13,6	119,5	14,4	122,0	14,8	144,7	15,8
Insgesamt	211,5	100	443,3	100	724,3	100	802,1	100	914,2	100	831,9	100	826,9	100	912,9	100

Quelle: Ausländerzentralregister des Bundesverwaltungsamtes.

10. Ausländische Wohnbevölkerung nach Staatsangehörigkeit und Aufenthaltsdauer am 30. September 1980

Erdteil Staatsangehörigkeit	Insgesamt		Davon mit einer Aufenthaltsdauer von ... bis unter ... Jahren									
			unter 1 Jahr		1 - 4		4 - 6		6 - 10		10 und mehr	
	Anzahl	%	Anzahl	%	Anzahl	%	Anzahl	%	Anzahl	%	Anzahl	%
Insgesamt												
Europa	850 940	93,2	60 577	7,1	123 311	14,5	63 937	7,5	245 750	28,9	357 365	42,0
Belgien	1 094	0,1	78	7,1	192	17,6	90	8,2	251	22,9	483	44,1
Dänemark	630	0,1	68	10,8	123	19,5	53	8,4	127	20,2	259	41,1
Frankreich	18 019	2,0	1 996	11,1	3 630	20,1	1 634	9,1	4 063	22,5	6 696	37,2
Großbritannien u. Nordirland	7 320	0,8	1 363	18,6	2 246	30,7	695	9,5	1 591	21,7	1 425	19,5
Irland	633	0,1	211	33,3	195	30,8	48	7,6	110	17,4	69	10,9
Italien	194 683	21,3	12 610	6,5	33 272	17,1	12 708	6,5	43 986	22,6	92 107	47,3
Luxemburg	541	0,1	63	11,6	109	20,1	51	9,4	106	19,6	212	39,2
Niederlande	5 130	0,6	292	5,7	668	13,0	423	8,2	1 117	21,8	2 630	51,3
EG zusammen	228 050	25,0	16 681	7,3	40 435	17,7	15 702	6,9	51 351	22,5	103 881	45,6
Griechenland	73 527	8,1	1 504	2,0	5 943	8,1	4 877	6,6	19 023	25,9	42 180	57,4
Jugoslawien	187 051	20,5	4 975	2,7	16 975	9,1	11 980	6,4	61 000	32,6	92 121	49,2
Österreich	29 232	3,2	1 264	4,3	2 651	9,1	1 433	4,9	6 862	23,5	17 022	58,2
Portugal	19 246	2,1	501	2,6	2 065	10,7	1 984	10,3	9 178	47,7	5 518	28,7
Schweiz	8 713	1,0	498	5,7	1 260	14,5	638	7,3	1 341	15,4	4 976	57,1
Spanien	29 966	3,3	605	2,0	1 698	5,7	1 463	4,9	7 414	24,7	18 786	62,7
Türkei	253 770	27,8	30 943	12,2	48 557	19,1	24 414	9,6	86 107	33,9	63 749	25,1
Übriges Europa	21 385	2,3	3 606	16,9	3 727	17,4	1 446	6,8	3 474	16,2	9 132	42,7
Afrika	10 276	1,1	2 957	28,8	2 733	26,6	824	8,0	2 056	20,0	1 706	16,6
Amerika	18 715	2,1	2 488	13,3	4 306	23,0	1 697	9,1	4 351	23,2	5 873	31,4
Asien	25 776	2,8	7 058	27,4	10 004	38,8	2 095	8,1	3 256	12,6	3 363	13,0
Australien und Ozeanien	945	0,1	147	15,6	200	21,2	75	7,9	253	26,8	270	28,6
Staatenlos und Ungeklärt	6 233	0,7	151	2,4	739	11,9	258	4,1	509	8,2	4 576	73,4
Insgesamt	912 885	100	73 378	8,0	141 293	15,5	68 886	7,5	256 175	28,1	373 153	40,9
Männlich												
Europa	495 000	92,5	39 934	8,1	64 927	13,1	30 235	6,1	137 144	27,7	222 760	45,0
Belgien	515	0,1	40	7,8	87	16,9	38	7,4	113	21,9	237	46,0
Dänemark	249	0,0	38	15,3	52	20,9	21	8,4	56	22,5	82	32,9
Frankreich	9 558	1,8	1 258	13,2	1 963	20,5	793	8,3	2 060	21,6	3 484	36,5
Großbritannien u. Nordirland	3 989	0,7	832	20,9	1 275	32,0	356	8,9	815	20,4	711	17,8
Irland	336	0,1	129	38,4	109	32,4	16	4,8	50	14,9	32	9,5
Italien	119 429	22,3	7 592	6,4	19 271	16,1	6 552	5,5	24 678	20,7	61 336	51,4
Luxemburg	325	0,1	42	12,9	76	23,4	28	8,6	55	16,9	124	38,2
Niederlande	2 581	0,5	153	5,9	322	12,5	195	7,6	539	20,9	1 372	53,2
EG zusammen	136 982	25,6	10 084	7,4	23 155	16,9	7 999	5,8	28 366	20,7	67 378	49,2
Griechenland	38 443	7,2	786	2,0	3 036	7,9	2 453	6,4	9 488	24,7	22 680	59,0
Jugoslawien	102 183	19,1	2 383	2,3	7 246	7,1	4 965	4,9	31 652	31,0	55 937	54,7
Österreich	16 358	3,1	789	4,8	1 378	8,4	645	3,9	3 645	22,3	9 901	60,5
Portugal	10 443	2,0	245	2,3	905	8,7	795	7,6	5 108	48,9	3 390	32,5
Schweiz	3 809	0,7	245	6,4	623	16,4	259	6,8	456	12,0	2 226	58,4
Spanien	17 124	3,2	357	2,1	812	4,7	682	4,0	4 082	23,8	11 191	65,4
Türkei	157 902	29,5	22 813	14,4	25 945	16,4	11 860	7,5	52 814	33,4	44 470	28,2
Übriges Europa	11 756	2,2	2 232	19,0	1 827	15,5	577	4,9	1 533	13,0	5 587	47,5
Afrika	7 328	1,4	1 984	27,1	1 829	25,0	456	6,2	1 627	22,2	1 432	19,5
Amerika	9 586	1,8	1 388	14,5	2 218	23,1	886	9,2	2 202	23,0	2 892	30,2
Asien	18 724	3,5	5 491	29,3	7 748	41,4	1 336	7,1	1 762	9,4	2 387	12,7
Australien und Ozeanien	450	0,1	68	15,1	91	20,2	37	8,2	118	26,2	136	30,2
Staatenlos und Ungeklärt	3 977	0,7	84	2,1	434	10,9	153	3,8	282	7,1	3 024	76,0
Zusammen	535 065	100	48 949	9,1	77 247	14,4	33 103	6,2	143 135	26,8	232 631	43,5
Weiblich												
Europa	355 940	94,2	20 643	5,8	58 384	16,4	33 702	9,5	108 606	30,5	134 605	37,8
Belgien	579	0,2	38	6,6	105	18,1	52	9,0	138	23,8	246	42,5
Dänemark	381	0,1	30	7,9	71	18,6	32	8,4	71	18,6	177	46,5
Frankreich	8 461	2,2	738	8,7	1 667	19,7	841	9,9	2 003	23,7	3 212	38,0
Großbritannien u. Nordirland	3 331	0,9	531	15,9	971	29,2	339	10,2	776	23,3	714	21,4
Irland	297	0,1	82	27,6	86	29,0	32	10,8	60	20,2	37	12,5
Italien	75 254	19,9	5 018	6,7	14 001	18,6	6 156	8,2	19 308	25,7	30 771	40,9
Luxemburg	216	0,1	21	9,7	33	15,3	23	10,6	51	23,6	88	40,7
Niederlande	2 549	0,7	139	5,5	346	13,6	228	8,9	578	22,7	1 258	49,4
EG zusammen	91 068	24,1	6 597	7,2	17 280	19,0	7 703	8,5	22 985	25,2	36 503	40,1
Griechenland	35 084	9,3	718	2,0	2 907	8,3	2 424	6,9	9 535	27,2	19 500	55,6
Jugoslawien	84 868	22,5	2 592	3,1	9 729	11,5	7 015	8,3	29 348	34,6	36 184	42,6
Österreich	12 874	3,4	475	3,7	1 273	9,9	788	6,1	3 217	25,0	7 121	55,3
Portugal	8 803	2,3	256	2,9	1 160	13,2	1 189	13,5	4 070	46,2	2 128	24,2
Schweiz	4 904	1,3	253	5,2	637	13,0	379	7,7	885	18,0	2 750	56,1
Spanien	12 842	3,4	248	1,9	886	6,9	781	6,1	3 332	25,9	7 595	59,1
Türkei	95 868	25,4	8 130	8,5	22 612	23,6	12 554	13,1	33 293	34,7	19 279	20,1
Übriges Europa	9 629	2,5	1 374	14,3	1 900	19,7	869	9,0	1 941	20,2	3 545	36,8
Afrika	2 948	0,8	973	33,0	904	30,7	368	12,5	429	14,6	274	9,3
Amerika	9 129	2,4	1 100	12,0	2 088	22,9	811	8,9	2 149	23,5	2 981	32,7
Asien	7 052	1,9	1 567	22,2	2 256	32,0	759	10,8	1 494	21,2	976	13,8
Australien und Ozeanien	495	0,1	79	16,0	109	22,0	38	7,7	135	27,3	134	27,1
Staatenlos und Ungeklärt	2 256	0,6	67	3,0	305	13,5	105	4,7	227	10,1	1 552	68,8
Zusammen	377 820	100	24 429	6,5	64 046	17,0	35 783	9,5	113 040	29,9	140 522	37,2

Quelle: Ausländerzentralregister des Bundesverwaltungsamtes.

Ausländische Wohnbevölkerung
11. Ausländer nach dem Jahr des Zugangs (Zuzug und Geburt)

Zugang/Bestand		1970	1971	1972	1973	1974	1975	1976	1977	1978	1979
Zugang¹⁾ insgesamt											
Zuzug		282 467	247 117	243 716	249 353	149 056	91 517	97 752	109 551	114 572	136 659
Geburt		16 315	19 712	21 352	22 789	24 504	21 200	18 839	16 745	16 029	16 107
Insgesamt		298 782	266 829	265 068	272 142	173 560	112 717	116 591	126 296	130 601	152 766
Darunter noch im Land²⁾ (% = Verbleibquote)											
Bestand²⁾		Insgesamt									
30.9.75	Anzahl	882 114	108 972	90 840	86 207	97 890	59 452	-	-	-	-
	%		36,5	34,0	32,5	36,0	34,3	-	-	-	-
30.9.76	Anzahl	831 882	96 057	80 652	76 842	85 348	50 464	39 625	-	-	-
	%		32,2	30,2	29,0	31,4	29,1	35,2	-	-	-
30.9.77	Anzahl	821 746	89 696	74 837	71 775	79 873	47 045	35 022	41 888	-	-
	%		30,0	28,1	27,1	29,3	27,1	31,1	35,9	-	-
30.9.78	Anzahl	826 887	86 410	71 175	67 861	76 519	45 044	33 237	37 639	45 739	-
	%		28,9	26,7	25,6	28,1	26,0	29,5	32,3	36,2	-
30.9.79	Anzahl	852 073	83 729	69 375	65 911	74 431	44 149	32 466	36 235	41 649	48 854
	%		28,0	26,0	24,9	27,4	25,4	28,8	31,1	33,0	37,4
30.9.80	Anzahl	912 885	82 305	68 437	64 905	73 178	43 533	32 102	35 582	40 069	45 379
	%		27,5	25,6	24,5	26,9	25,1	28,5	30,5	31,7	34,7
Zugang¹⁾ männlich											
Zuzug		193 861	169 471	165 625	166 598	88 950	52 666	56 583	64 498	68 899	87 076
Geburt		8 371	10 135	10 894	11 776	12 598	10 922	9 719	8 645	8 223	8 203
Insgesamt		202 232	179 606	176 519	178 374	101 548	63 588	66 302	73 143	77 122	95 279
Darunter noch im Land²⁾ (% = Verbleibquote)											
Bestand²⁾		Insgesamt									
30.9.75	Anzahl	519 177	66 587	53 103	48 530	55 993	27 531	-	-	-	-
	%		32,9	29,6	27,5	31,4	27,1	-	-	-	-
30.9.76	Anzahl	484 406	58 236	46 779	43 106	48 509	23 131	18 990	-	-	-
	%		28,8	26,0	24,4	27,2	22,8	29,9	-	-	-
30.9.77	Anzahl	476 423	54 571	43 495	40 333	45 496	21 516	16 657	21 077	-	-
	%		27,0	24,2	22,8	25,5	21,2	26,2	31,8	-	-
30.9.78	Anzahl	478 177	52 861	41 616	38 206	43 625	20 616	15 834	18 707	23 551	-
	%		26,1	23,2	21,6	24,5	20,3	24,9	28,2	32,2	-
30.9.79	Anzahl	493 149	51 283	40 657	37 119	42 393	20 155	15 450	17 959	21 319	26 447
	%		25,4	22,6	21,0	23,8	19,8	24,3	27,1	29,1	34,3
30.9.80	Anzahl	535 065	50 561	40 259	36 677	41 738	19 916	15 242	17 541	20 435	24 358
	%		25,0	22,4	20,8	23,4	19,6	24,0	26,5	27,9	31,6
Zugang¹⁾ weiblich											
Zuzug		88 606	77 646	78 091	82 755	60 106	38 851	41 169	45 053	45 673	49 583
Geburt		7 944	9 577	10 458	11 013	11 906	10 278	9 120	8 100	7 806	7 904
Insgesamt		96 550	87 223	88 549	93 768	72 012	49 129	50 289	53 153	53 479	57 487
Darunter noch im Land²⁾ (% = Verbleibquote)											
Bestand²⁾		Insgesamt									
30.9.75	Anzahl	362 937	42 385	37 737	37 677	41 897	31 921	-	-	-	-
	%		43,9	43,3	42,5	44,7	44,3	-	-	-	-
30.9.76	Anzahl	347 476	37 821	33 873	33 736	36 839	27 333	20 635	-	-	-
	%		39,2	38,8	38,1	39,3	38,0	42,0	-	-	-
30.9.77	Anzahl	345 323	35 125	31 342	31 442	34 377	25 529	18 365	20 811	-	-
	%		36,4	35,9	35,5	36,7	35,5	37,4	41,4	-	-
30.9.78	Anzahl	348 710	33 549	29 559	29 655	32 894	24 428	17 403	18 932	22 188	-
	%		34,7	33,9	33,5	35,1	33,9	35,4	37,6	41,7	-
30.9.79	Anzahl	358 924	32 446	28 718	28 792	32 038	23 994	17 016	18 276	20 330	22 407
	%		33,6	32,9	32,5	34,2	33,3	34,6	36,3	38,2	41,9
30.9.80	Anzahl	377 820	31 744	28 178	28 228	31 440	23 617	16 860	18 041	19 634	21 021
	%		32,9	32,3	31,9	33,5	32,8	34,3	35,9	36,9	39,3

1) Unterlagen der Bevölkerungsfortschreibung. - 2) Unterlagen des Ausländerzentralregisters des Bundesverwaltungsamtes.

Schaubild 6

Ausländer nach dem Jahr des Zugangs (Zuzug und Geburt)

Personen in Tausend

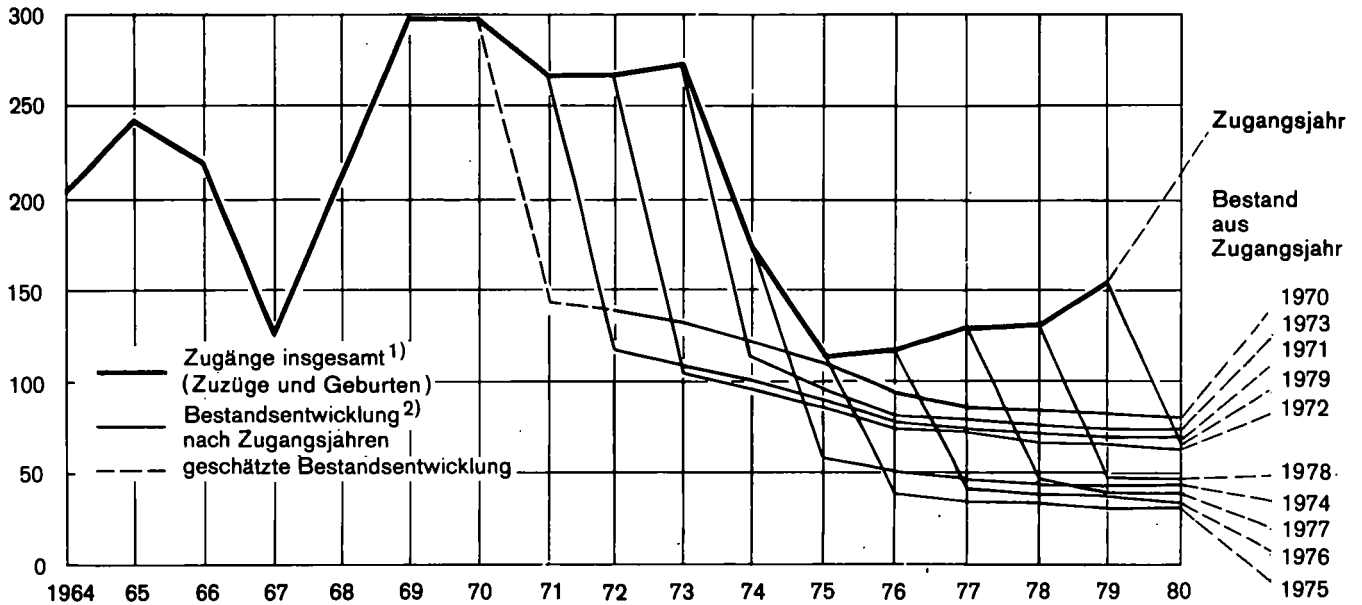

1) Unterlagen der Bevölkerungsforschung. – 2) Unterlagen des Ausländerzentralregisters des Bundesverwaltungsamtes.

93 81

Schaubild 7

Zuzüge, Fortzüge und Wanderungssaldo der Ausländer über die Landesgrenze

in Tausend

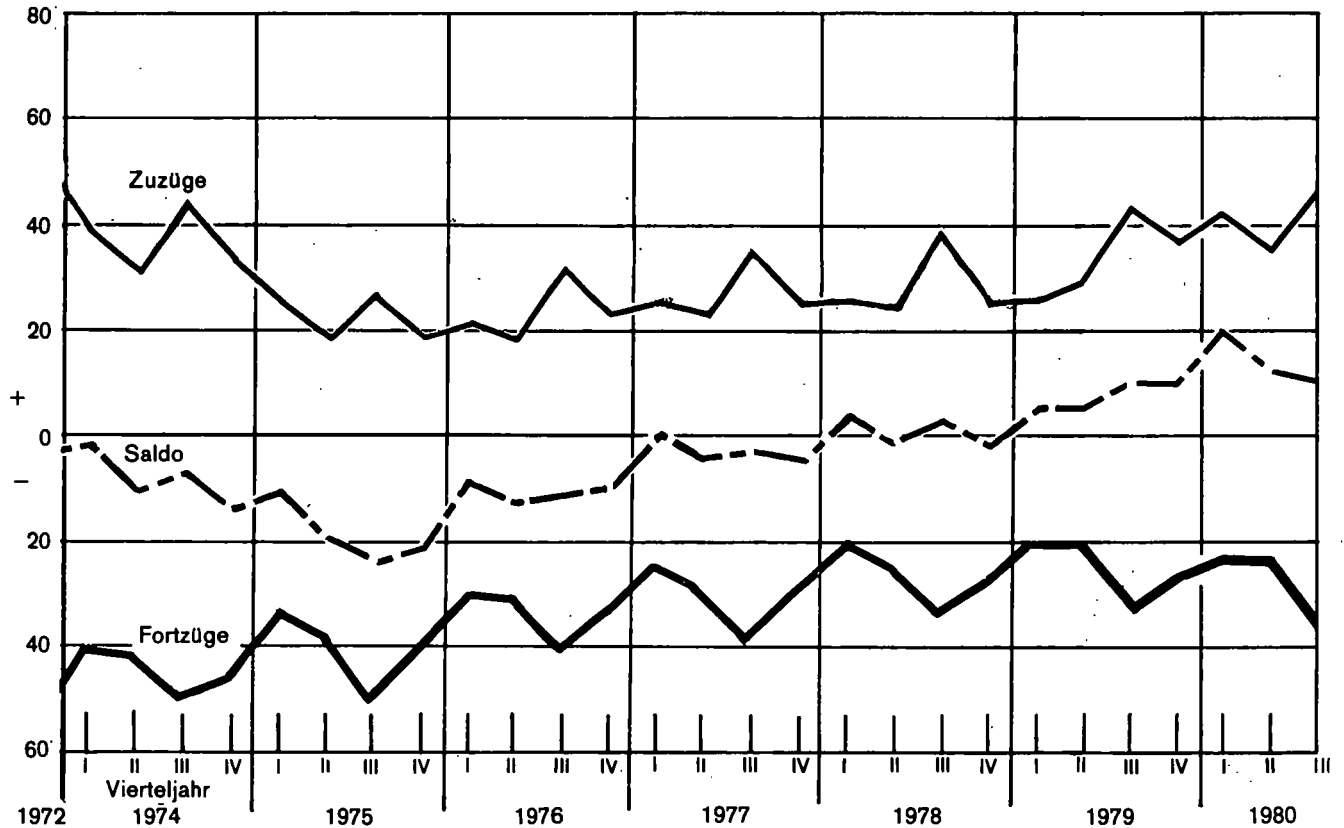

Ausländische Wohnbevölkerung

12. Bevölkerungsbilanz der ausländischen Wohnbevölkerung

Jahr	Geschlecht	Ausländer am Jahresanfang	Lebend- geborene	Gestorbene	Geburten- überschuß	Zuzüge	Fortzüge	Wanderungs- saldo	Zu- bzw. Abnahme (-) insgesamt	Ausländer am Jahresende
						über die Landesgrenze				
1971	Männlich	415 102	10 135	1 205	8 930	169 471	140 837	28 634	37 564	452 666
	Weiblich	264 983	9 577	577	9 000	77 646	52 988	24 658	33 658	298 641
	Insgesamt	680 085	19 712	1 782	17 930	247 117	193 825	53 292	71 222	751 307
1972	Männlich	452 666	10 894	1 230	9 664	165 625	133 084	32 541	42 205	494 871
	Weiblich	298 641	10 458	590	9 868	78 091	53 733	24 358	34 226	332 867
	Insgesamt	751 307	21 352	1 820	19 532	243 716	186 817	56 899	76 431	827 738
1973	Männlich	494 871	11 776	1 199	10 577	166 598	133 795	32 803	43 380	538 251
	Weiblich	332 867	11 013	610	10 403	82 755	56 559	26 196	36 599	369 466
	Insgesamt	827 738	22 789	1 809	20 980	249 353	190 354	58 999	79 979	907 717
1974	Männlich	538 251	12 598	1 171	11 427	88 950	124 028	- 35 078	- 23 651	514 600
	Weiblich	369 466	11 906	596	11 310	60 106	59 885	221	11 531	380 997
	Insgesamt	907 717	24 504	1 767	22 737	149 056	183 913	- 34 857	- 12 120	895 597
1975	Männlich	514 600	10 922	1 133	9 789	52 666	104 360	- 51 694	- 41 905	472 695
	Weiblich	380 997	10 278	601	9 677	38 851	64 007	- 25 156	- 15 479	365 518
	Insgesamt	895 597	21 200	1 734	19 466	91 517	168 367	- 76 850	- 57 384	838 213
1976	Männlich	472 695	9 719	952	8 767	56 583	83 161	- 26 578	- 17 811	454 884
	Weiblich	365 518	9 120	529	8 591	41 169	56 879	- 15 710	- 7 119	358 399
	Insgesamt	838 213	18 839	1 481	17 358	97 752	140 040	- 42 288	- 24 930	813 283
1977	Männlich	454 884	8 645	1 031	7 614	64 498	73 296	- 8 798	- 1 184	452 806 ¹⁾
	Weiblich	358 399	8 100	468	7 632	45 053	49 828	- 4 775	2 857	360 439 ¹⁾
	Insgesamt	813 283	16 745	1 499	15 246	109 551	123 124	- 13 573	1 673	813 245 ¹⁾
1978	Männlich	452 806	8 223	909	7 314	102 015	98 531	3 484	10 798	461 382 ¹⁾
	Weiblich	360 439	7 806	502	7 304	62 754	60 647	2 107	9 411	367 825 ¹⁾
	Insgesamt	813 245	16 029	1 411	14 618	164 769	159 178	5 591	20 209	829 207 ¹⁾
1979	Männlich	461 382	8 203	1 003	7 200	87 076	64 194	22 882	30 082	489 848 ¹⁾
	Weiblich	367 825	7 904	483	7 421	49 583	39 773	9 810	17 231	383 588 ¹⁾
	Insgesamt	829 207	16 107	1 486	14 621	136 659	103 967	32 692	47 313	873 436 ¹⁾
1980 (vom 1.1. - 30.6.80)	Männlich	489 848	4 238	512	3 726	54 050	29 630	24 420	28 146	517 295 ¹⁾
	Weiblich	383 588	3 987	236	3 751	23 082	15 372	7 710	11 461	394 346 ¹⁾
	Insgesamt	873 436	8 225	748	7 477	77 132	45 002	32 130	39 607	911 641 ¹⁾

1) Differenz durch Ein- und Ausbürgerungen; 1977: männlich 894, weiblich 817, insgesamt 1 711; 1978: männlich 2 222, weiblich 2 025, insgesamt 4 247; 1979: männlich 1 616, weiblich 1 468, insgesamt 3 084; 1. Halbjahr 1980: männlich 699, weiblich 703, insgesamt 1 402.

13. Eheschließungen in den Stadt- und Landkreisen 1979

Kreis Region Regierungsbezirk Land	Ehe- schließungen insgesamt	Darunter Ausländer				
		Mann	Frau	Mann und Frau	Eheschließungen mit Ausländerbeteiligung	
					zusammen	in % der gesamten Eheschließungen
Stadtkreis Stuttgart, Landeshauptstadt	2 943	272	131	342	745	25,3
Landkreise						
Böblingen	1 531	106	61	53	220	14,4
Esslingen	2 284	147	91	77	315	13,8
Göppingen	1 199	82	19	32	133	11,1
Ludwigsburg	2 215	152	82	108	342	15,4
Rems-Murr-Kreis	1 694	70	53	68	191	11,3
Region Mittlerer Neckar	11 866	829	437	680	1 946	16,4
Stadtkreis Heilbronn	677	63	28	14	105	15,5
Landkreise						
Heilbronn	1 286	60	24	17	101	7,9
Hohenlohekreis	468	13	7	10	30	6,4
Schwäbisch Hall	907	53	15	5	73	8,0
Main-Tauber-Kreis	703	26	9	3	38	5,4
Region Franken	4 041	215	83	49	347	8,6
Landkreise						
Heidenheim	660	24	6	8	38	5,8
Ostalbkreis	1 599	64	22	17	103	6,4
Region Ostwürttemberg	2 259	88	28	25	141	6,2
Regierungsbezirk Stuttgart	18 166	1 132	548	754	2 434	13,4
Stadtkreise						
Baden-Baden	347	23	19	12	54	15,6
Karlsruhe	1 418	161	45	34	240	16,9
Landkreise						
Karlsruhe	1 945	61	58	22	141	7,2
Rastatt	1 020	68	21	20	109	10,7
Region Mittlerer Oberrhein	4 730	313	143	88	544	11,5
Stadtkreise						
Heidelberg	750	71	43	19	133	17,7
Mannheim	1 591	151	52	51	254	16,0
Landkreise						
Neckar-Odenwald-Kreis	745	26	17	5	48	6,4
Rhein-Neckar-Kreis	2 522	104	82	26	212	8,4
Region Unterer Neckar	5 608	352	194	101	647	11,5
Stadtkreis Pforzheim	598	45	18	16	79	13,2
Landkreise						
Calw	598	27	12	9	48	8,0
Enzkreis	759	29	23	15	67	8,8
Freudenstadt	543	22	17	5	44	8,1
Region Nordschwarzwald	2 498	123	70	45	238	9,5
Regierungsbezirk Karlsruhe	12 836	788	407	234	1 429	11,1
Stadtkreis Freiburg im Breisgau	1 127	85	66	20	171	15,2
Landkreise						
Breisgau-Hochschwarzwald	1 119	46	30	6	82	7,3
Emmendingen	730	27	17	4	48	6,6
Ortenaukreis	2 036	133	52	21	206	10,1
Region Südlicher Oberrhein	5 012	291	165	51	507	10,1
Landkreise						
Rottweil	667	19	8	7	34	5,1
Schwarzwald-Baar-Kreis	1 075	60	54	17	131	12,2
Tuttlingen	589	22	14	10	46	7,8
Region Schwarzwald-Baar-Heuberg	2 331	101	76	34	211	9,1
Landkreise						
Konstanz	1 185	70	53	30	153	12,9
Lörrach	981	47	52	18	117	11,9
Waldshut	787	35	19	16	70	8,9
Region Hochrhein-Bodensee	2 953	152	124	64	340	11,5
Regierungsbezirk Freiburg	10 296	544	365	149	1 058	10,3
Landkreise						
Reutlingen	1 195	47	47	38	132	11,0
Tübingen	1 045	39	23	25	87	8,3
Zollernalbkreis	899	31	20	14	65	7,2
Region Neckar-Alb	3 139	117	90	77	284	9,0
Stadtkreis Ulm	568	37	10	16	63	11,1
Landkreise						
Alb-Donau-Kreis	864	24	12	8	44	5,1
Biberach	892	27	16	7	50	5,6
Region Donau-Iller ¹⁾	2 324	88	38	31	157	6,8
Landkreise						
Bodenseekreis	815	35	23	15	73	9,0
Ravensburg	1 317	56	29	3	88	6,7
Sigmaringen	598	19	10	3	32	5,4
Region Bodensee-Oberschwaben	2 730	110	62	21	193	7,1
Regierungsbezirk Tübingen	8 193	315	190	129	634	7,7
Baden-Württemberg	49 491	2 779	1 510	1 266	5 555	11,2

1) Soweit Land Baden-Württemberg.

Eheschließungen, Geburten, Sterbefälle

14. Eheschließungen nach der Staatsangehörigkeit der Ehegatten 1979

Staatsangehörigkeit des Mannes	Staatsangehörigkeit der Frau								
	Deutschland	Frankreich	Italien	Übrige EG	Griechenland	Jugoslawien	Österreich	Portugal	Schweiz
Deutschland	43 936	147	97	93	43	336	164	23	90
Frankreich	218	3	2	-	-	3	1	-	-
Italien	538	4	294	1	10	11	2	5	2
Übrige EG-Staaten	113	2	-	3	1	2	-	-	1
Griechenland	78	-	1	-	277	2	-	-	-
Jugoslawien	241	1	4	-	2	181	2	-	-
Österreich	218	1	-	-	1	3	11	-	-
Portugal	16	-	1	-	-	-	-	51	-
Schweiz	63	2	-	-	-	-	-	-	3
Spanien	69	-	3	-	1	1	1	4	-
Türkei	149	1	-	-	1	4	-	-	-
Übriges Europa	62	-	-	-	2	2	-	-	-
Afrika	127	1	-	-	1	3	-	-	1
Amerika	611	5	1	11	1	3	1	-	-
Asien	215	4	1	7	-	1	-	1	-
Australien	6	-	-	-	-	2	-	-	-
Staatenlos, ungeklärt, ohne Angabe	55	-	-	-	2	3	-	-	1
Eheschließungen insgesamt	46 715	171	404	115	342	557	182	84	98

15. Ehelich Lebendgeborene nach der Staatsangehörigkeit der Eltern, nichtehelich Lebendgeborene nach der Staatsangehörigkeit der Mütter 1979

Staatsangehörigkeit des Vaters	Staatsangehörigkeit der Mutter								
	Deutschland	Frankreich	Italien	Übrige EG	Griechenland	Jugoslawien	Österreich	Portugal	Schweiz
	Ehelich								
Deutschland	66 790	259	145	197	60	384	247	28	128
Frankreich	214	50	4	-	-	2	1	-	1
Italien	703	4	3 415	6	7	32	3	8	-
Übrige EG-Staaten	105	3	-	56	1	-	-	-	2
Griechenland	79	2	4	1	1 111	2	2	-	-
Jugoslawien	301	1	6	-	1	3 037	2	-	-
Österreich	321	3	2	3	-	2	67	1	2
Portugal	10	-	2	-	-	-	-	282	-
Schweiz	57	-	-	-	-	-	-	-	12
Spanien	85	-	9	1	1	3	2	9	-
Türkei	100	1	5	2	1	12	2	-	-
Übriges Europa	48	-	-	-	1	1	-	-	1
Afrika	113	3	1	-	-	7	-	-	-
Amerika	120	3	-	5	-	-	-	1	-
Asien	142	1	-	2	-	2	1	-	-
Australien	8	-	-	-	-	-	-	-	-
Staatenlos, ungeklärt, ohne Angabe	51	1	-	-	1	3	-	1	-
Zusammen (Mutter)	69 247	331	3 593	273	1 184	3 487	327	330	146
	Nichtehelich								
Zusammen	4 998	32	131	18	25	191	29	8	4
	Ehelich und nichtehelich								
Insgesamt	74 245	363	3 724	291	1 209	3 678	356	338	150

Staatsangehörigkeit der Frau									Staatsangehörigkeit des Mannes
Spanien	Türkei	Übriges Europa	Afrika	Amerika	Asien	Australien	Staatenlos, ungeklärt, ohne Angabe	Eheschließungen insgesamt	
55	41	104	17	122	145	11	22	45 446	Deutschland
1	-	-	3	-	-	-	-	231	Frankreich
25	2	1	-	5	-	-	-	900	Italien
-	1	-	1	-	-	2	-	126	Übrige EG-Staaten
-	1	-	-	-	-	-	-	359	Griechenland
1	3	3	-	-	-	-	-	438	Jugoslawien
1	-	1	-	-	-	-	-	236	Österreich
1	-	-	-	-	-	-	-	69	Portugal
-	-	-	-	-	-	-	-	68	Schweiz
47	-	1	-	2	-	-	-	129	Spanien
-	78	-	-	-	-	-	-	233	Türkei
-	-	22	-	-	1	-	-	89	Übriges Europa
-	1	1	8	1	-	-	-	144	Afrika
3	-	2	-	39	9	1	-	687	Amerika
-	1	-	-	5	24	-	-	259	Asien
-	-	-	-	-	-	2	-	10	Australien
-	1	1	-	-	-	-	4	67	Staatenlos, ungeklärt, ohne Angabe
134	129	136	29	174	179	16	26	49 491	Eheschließungen insgesamt

Staatsangehörigkeit der Mutter									Staatsangehörigkeit des Vaters
Spanien	Türkei	Übriges Europa	Afrika	Amerika	Asien	Australien	Staatenlos, ungeklärt, ohne Angabe	zusammen (Vater)	
Lebendgeborene									
62	51	177	19	150	141	7	18	68 863	Deutschland
2	1	1	2	1	1	-	1	281	Frankreich
24	2	3	-	7	1	-	-	4 215	Italien
-	1	1	-	-	3	-	-	172	Übrige EG-Staaten
-	1	1	1	-	-	-	1	1 205	Griechenland
4	2	8	1	-	2	-	-	3 365	Jugoslawien
1	-	4	-	1	-	1	-	408	Österreich
2	-	-	-	-	-	-	-	296	Portugal
-	-	-	-	1	-	-	-	70	Schweiz
351	1	-	-	1	-	-	-	463	Spanien
-	6 248	-	1	-	1	-	-	6 373	Türkei
-	-	78	-	1	-	-	-	130	Übriges Europa
-	-	2	173	1	3	-	-	303	Afrika
1	-	4	-	50	-	-	1	185	Amerika
-	-	1	-	1	201	-	1	352	Asien
-	-	-	-	-	-	6	-	14	Australien
-	-	2	-	1	-	-	15	75	Staatenlos, ungeklärt, ohne Angabe
447	6 307	282	197	215	353	14	37	86 770	Zusammen (Mutter)

Lebendgeborene									
12	139	25	8	14	8	1	12	5 655	Zusammen

Lebendgeborene zusammen									
459	6 446	307	205	229	361	15	49	92 425	Insgesamt

Eheschließungen, Geburten, Sterbefälle

16. Lebendgeborene und Gestorbene sowie Geburtenüberschuß bzw. -defizit in den Stadt- und Landkreisen 1979

Kreis Region Regierungsbezirk Land	Lebendgeborene				Gestorbene			
	insgesamt	darunter Ausländer			insgesamt	darunter		
		Anzahl	%	männlich			weiblich	Anzahl
Stadtkreis Stuttgart, Landeshauptstadt	5 069	1 664	32,8	879	785	5 965	147	2,5
Landkreise								
Böblingen	3 542	925	26,1	461	464	2 245	56	2,5
Esslingen	4 877	1 146	23,5	573	573	3 807	76	2,0
Göppingen	2 247	478	21,3	244	234	2 426	37	1,5
Ludwigsburg	4 676	1 249	26,7	651	598	3 769	95	2,5
Rems-Murr-Kreis	3 718	709	19,1	367	342	3 305	52	1,6
Region Mittlerer Neckar	24 129	6 171	25,6	3 175	2 996	21 517	463	2,2
Stadtkreis Heilbronn	1 014	254	25,0	131	123	1 157	20	1,7
Landkreise								
Heilbronn	2 522	417	16,5	222	195	2 456	34	1,4
Hohenlohekreis	923	78	8,5	42	36	922	11	1,2
Schwäbisch Hall	1 569	116	7,4	60	56	1 675	17	1,0
Main-Tauber-Kreis	1 311	74	5,6	39	35	1 462	14	1,0
Region Franken	7 339	939	12,8	494	445	7 672	96	1,3
Landkreise								
Heidenheim	1 264	242	19,1	120	122	1 303	12	0,9
Ostalbkreis	3 120	366	11,7	195	171	2 697	40	1,5
Region Ostwürttemberg	4 384	608	13,9	315	293	4 000	52	1,3
Regierungsbezirk Stuttgart	35 852	7 718	21,5	3 984	3 734	33 189	611	1,8
Stadtkreise								
Baden-Baden	356	58	16,3	31	27	711	19	2,7
Karlsruhe	2 150	387	18,0	182	205	3 389	47	1,4
Landkreise								
Karlsruhe	3 534	469	13,3	249	220	3 301	37	1,1
Rastatt	1 785	207	11,6	105	102	1 935	28	1,4
Region Mittlerer Oberrhein	7 825	1 121	14,3	567	554	9 336	131	1,4
Stadtkreise								
Heidelberg	976	132	13,5	61	71	1 430	27	1,9
Mannheim	2 401	680	28,3	342	338	3 657	63	1,7
Landkreise								
Neckar-Odenwald-Kreis	1 276	115	9,0	61	54	1 537	17	1,1
Rhein-Neckar-Kreis	4 619	582	12,6	292	290	4 454	55	1,2
Region Unterer Neckar	9 272	1 509	16,3	756	753	11 078	162	1,5
Stadtkreis Pforzheim	921	225	24,4	118	107	1 225	18	1,5
Landkreise								
Calw	1 305	285	21,8	140	145	1 583	35	2,2
Enzkreis	1 760	380	21,6	192	188	1 462	29	2,0
Freudenstadt	988	121	12,2	66	55	1 066	10	0,9
Region Nordschwarzwald	4 974	1 011	20,3	516	495	5 336	92	1,7
Regierungsbezirk Karlsruhe	22 071	3 641	16,5	1 839	1 802	25 750	385	1,5
Stadtkreis Freiburg im Breisgau	1 550	176	11,4	82	94	1 803	29	1,6
Landkreise								
Breisgau-Hochschwarzwald	2 077	111	5,3	58	53	1 667	19	1,1
Emmendingen	1 400	81	5,8	36	45	1 245	13	1,0
Ortenaukreis	3 569	292	8,2	162	130	3 761	52	1,4
Region Südlicher Oberrhein	8 596	660	7,7	338	322	8 476	113	1,3
Landkreise								
Rottweil	1 278	155	12,1	79	76	1 345	14	1,0
Schwarzwald-Baar-Kreis	1 976	390	19,7	194	196	1 881	28	1,5
Tuttlingen	1 127	198	17,6	85	113	1 163	9	0,8
Region Schwarzwald-Baar-Heuberg	4 381	743	17,0	358	385	4 389	51	1,2
Landkreise								
Konstanz	1 987	352	17,7	176	176	2 253	34	1,5
Lörrach	1 767	265	15,0	134	131	1 870	36	1,9
Waldshut	1 492	244	16,4	120	124	1 422	28	2,0
Region Hochrhein-Bodensee	5 246	861	16,4	430	431	5 545	98	1,8
Regierungsbezirk Freiburg	18 223	2 264	12,4	1 126	1 138	18 410	262	1,4
Landkreise								
Reutlingen	2 368	445	18,8	217	228	2 296	31	1,4
Tübingen	1 984	309	15,6	147	162	1 361	22	1,6
Zollernalbkreis	1 782	305	17,1	142	163	1 816	23	1,3
Region Neckar-Alb	6 134	1 059	17,3	506	553	5 473	76	1,4
Stadtkreis Ulm	1 007	280	27,8	153	127	976	29	3,0
Landkreise								
Alb-Donau-Kreis	1 895	321	16,9	169	152	1 619	33	2,0
Biberach	1 726	117	6,8	61	56	1 344	20	1,5
Region Donau-Iller ¹⁾	4 628	718	15,5	383	335	3 939	82	2,1
Landkreise								
Bodenseekreis	1 686	261	15,5	141	120	1 484	28	1,9
Ravensburg	2 562	282	11,0	140	142	2 185	28	1,3
Sigmaringen	1 269	164	12,9	84	80	1 083	14	1,3
Region Bodensee-Oberschwaben	5 517	707	12,8	365	342	4 752	70	1,5
Regierungsbezirk Tübingen	16 279	2 484	15,3	1 254	1 230	14 164	228	1,6
Baden-Württemberg	92 425	16 107	17,4	8 203	7 904	91 513	1 486	1,6

1) Soweit Land Baden-Württemberg.

Eheschließungen, Geburten, Sterbefälle

Gestorbene		Geburtenüberschuß- bzw. -defizit (-)						Kreis Region Regierungsbezirk Land
Ausländer		insgesamt		darunter Ausländer				
männlich	weiblich	Anzahl	auf 1000 der mittl. Bevölk.	Anzahl	auf 1000 der mittl. Bevölk.	männlich	weiblich	
111	36	- 896	- 1,5	1 517	15,7	768	749	Stadtkreis Stuttgart, Landeshauptstadt
36	20	1 297	4,3	869	21,4	425	444	Landkreise
44	32	1 070	2,3	1 070	18,3	529	541	Böblingen
27	10	- 179	- 0,8	441	17,9	217	224	Esslingen
65	30	907	2,1	1 154	20,4	586	568	Göppingen
41	11	413	1,2	657	18,0	326	331	Ludwigsburg
324	139	2 612	1,1	5 708	18,2	2 851	2 857	Rems-Murr-Kreis
								Region Mittlerer Neckar
13	7	- 143	- 1,3	234	16,6	118	116	Stadtkreis Heilbronn
24	10	66	0,3	383	20,1	198	185	Landkreise
6	5	1	0,0	67	14,6	36	31	Heilbronn
6	11	- 106	- 0,7	99	13,9	54	45	Hohenlohekreis
9	5	- 151	- 1,2	60	15,9	30	30	Schwäbisch Hall
58	38	- 333	- 0,5	843	17,3	436	407	Main-Tauber-Kreis
								Region Franken
8	4	- 39	- 0,3	230	22,3	112	118	Landkreise
24	16	423	1,6	326	18,0	171	155	Heidenheim
32	20	384	1,0	556	19,6	283	273	Ostalbkreis
414	197	2 663	0,8	7 107	18,2	3 570	3 537	Region Ostwürttemberg
								Regierungsbezirk Stuttgart
10	9	- 355	- 7,2	39	12,7	21	18	Stadtkreise
30	17	- 1 239	- 4,6	340	15,4	152	188	Baden-Baden
								Karlsruhe
30	7	233	0,7	432	17,7	219	213	Landkreise
21	7	- 150	- 0,8	179	15,0	84	95	Karlsruhe
91	40	- 1 511	- 1,7	990	16,1	476	514	Rastatt
								Region Mittlerer Oberrhein
18	9	- 454	- 3,5	105	10,1	43	62	Stadtkreise
39	24	- 1 256	- 4,2	617	15,3	303	314	Heidelberg
								Mannheim
13	4	- 261	- 2,0	98	17,2	48	50	Landkreise
32	23	165	0,4	527	15,9	260	267	Neckar-Odenwald-Kreis
102	60	- 1 806	- 1,8	1 347	15,0	654	693	Rhein-Neckar-Kreis
								Region Unterer Neckar
15	3	- 304	- 2,9	207	16,5	103	104	Stadtkreis Pforzheim
25	10	- 278	- 2,2	250	17,7	115	135	Landkreise
18	11	298	1,9	351	22,2	174	177	Calw
6	4	- 78	- 0,8	111	18,1	60	51	Enzkreis
64	28	- 362	- 0,7	919	18,9	452	467	Freudenstadt
257	128	- 3 679	- 1,6	3 256	16,3	1 582	1 674	Region Nordschwarzwald
								Regierungsbezirk Karlsruhe
24	5	- 253	- 1,5	147	11,8	58	89	Stadtkreis Freiburg im Breisgau
15	4	410	2,1	92	9,4	43	49	Landkreise
9	4	155	1,2	68	12,1	27	41	Breisgau-Hochschwarzwald
31	21	- 192	- 0,5	240	13,7	131	109	Emmendingen
79	34	120	0,1	547	12,0	259	288	Ortenaukreis
								Region Südlicher Oberrhein
7	7	- 67	- 0,5	141	16,6	72	69	Landkreise
16	12	95	0,5	362	16,8	178	184	Rottweil
6	3	- 36	- 0,3	189	18,9	79	110	Schwarzwald-Baar-Kreis
29	22	- 8	- 0,0	692	17,3	329	363	Tuttlingen
								Region Schwarzwald-Baar-Heuberg
22	12	- 266	- 1,2	318	13,9	154	164	Landkreise
21	15	- 103	- 0,5	229	14,1	113	116	Konstanz
18	10	70	0,5	216	17,4	102	114	Lörrach
61	37	- 299	- 0,5	763	14,8	369	394	Waldshut
169	93	- 187	- 0,1	2 002	14,6	957	1 045	Region Hochrhein-Bodensee
								Regierungsbezirk Freiburg
20	11	72	0,3	414	17,5	197	217	Landkreise
15	7	623	3,7	287	19,1	132	155	Reutlingen
18	5	- 34	- 0,2	282	19,0	124	158	Tübingen
53	23	661	1,1	983	18,4	453	530	Zollernalbkreis
								Region Neckar-Alb
21	8	31	0,3	251	20,3	132	119	Stadtkreis Ulm
24	9	276	1,7	288	21,9	145	143	Landkreise
14	6	382	2,5	97	14,3	47	50	Alb-Donau-Kreis
59	23	689	1,7	636	19,7	324	312	Biberach
								Region Donau-Iller ¹⁾
20	8	202	1,2	233	15,0	121	112	Landkreise
21	7	377	1,7	254	17,8	119	135	Bodenseekreis
10	4	186	1,7	150	21,4	74	76	Ravensburg
51	19	765	1,5	637	17,3	314	323	Sigmaringen
163	65	2 115	1,4	2 256	18,4	1 091	1 165	Region Bodensee-Oberschwaben
								Regierungsbezirk Tübingen
1 003	483	912	0,1	14 621	17,2	7 200	7 421	Baden-Württemberg

Schaubild 8

Anteil der Ausländer an den Lebendgeborenen in den Gemeinden 1974/79

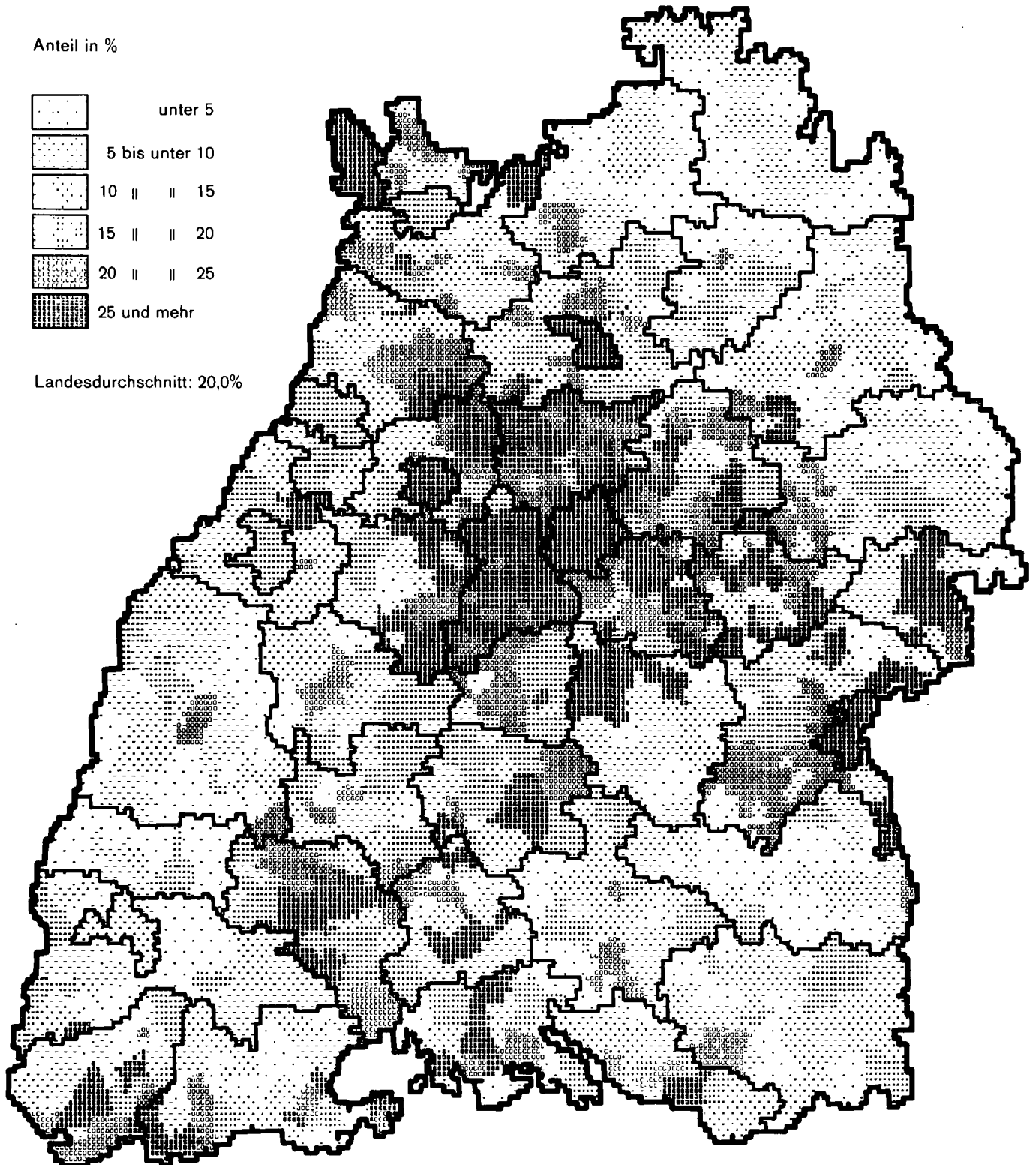

17. Wanderungen seit 1960

Jahr	Wanderungen innerhalb des Landes	Wanderungen über die Landesgrenze		Darunter Wanderungen über die Landesgrenze in das Ausland	
	Zu- bzw. Fortzüge	Zuzüge	Fortzüge	Zuzüge	Fortzüge
Wohnbevölkerung					
1960	413 218	307 201	204 142	120 649	63 918
1961	424 565	333 659	226 459	140 185	81 980
1962	437 164	324 288	245 739	158 250	97 856
1963	443 475	329 156	284 234	161 386	136 945
1964	470 848	370 885	301 196	196 355	144 069
1965	479 926	402 576	306 572	232 058	150 145
1966	502 310	373 697	339 995	204 449	182 564
1967	476 325	274 573	311 535	114 972	173 771
1968	471 667	358 881	265 157	197 793	124 297
1969	485 735	445 621	295 274	280 505	145 075
1970	497 395	430 349	320 888	269 978	161 656
1971	509 871	394 150	323 843	228 235	166 662
1972	521 452	390 189	311 256	217 624	162 907
1973	531 831	384 032	308 765	227 496	163 845
1974	501 646	274 660	296 875	140 602	169 216
1975	425 414	203 461	278 326	95 194	165 193
1976	420 800	211 451	245 999	100 620	137 842
1977	425 467	229 704	228 981	112 220	119 286
1978	428 611	237 097	215 697	116 950	104 860
1979	423 727	258 873	207 523	138 267	100 448
Darunter Ausländer					
1960
1961	.	.	.	124 480	63 332
1962	.	.	.	142 497	80 118
1963	.	.	.	145 562	119 850
1964	.	.	.	180 493	123 692
1965	.	233 725	156 889	215 148	134 344
1966	.	209 970	191 691	189 790	167 671
1967	.	114 154	171 603	100 602	158 626
1968	62 457	199 055	123 945	183 722	109 179
1969	83 652	285 692	155 041	264 947	130 769
1970	107 392	282 467	185 872	256 327	149 084
1971	115 826	247 117	193 825	214 813	156 249
1972	117 571	243 716	186 817	204 559	152 844
1973	121 601	249 353	190 354	214 956	154 413
1974	104 269	149 056	183 913	128 221	159 168
1975	63 766	91 517	168 367	80 510	155 536
1976	55 991	97 752	140 040	87 400	127 747
1977	54 499	109 551	123 124	96 706	109 626
1978	50 197	114 572	108 981	100 983	94 992
1979	49 988	136 659	103 967	122 850	90 484

Wanderung

18. Zu- und Fortzüge in den Stadt- und Landkreisen 1979

Kreis Region Regierungsbezirk Land	Gesamtbevölkerung			Darunter Ausländer				
	Zuzüge	Fortzüge	Wanderungs- saldo	Zuzüge	Fortzüge	Wanderungs- saldo	in % der Zu- bzw. Fortzüge insgesamt	
							Zuzüge	Fortzüge
Stadtkreis Stuttgart, Landeshauptstadt	45 531	46 346	- 815	20 118	16 871	3 247	44,2	36,4
Landkreise								
Böblingen	26 534	23 321	3 213	8 506	7 750	756	32,1	33,2
Esslingen	35 475	33 251	2 224	11 417	10 539	878	32,2	31,7
Göppingen	18 274	16 272	2 002	6 026	4 782	1 244	33,0	29,4
Ludwigsburg	36 268	33 137	3 131	12 274	10 319	1 955	33,8	31,1
Rems-Murr-Kreis	27 449	25 172	2 277	8 476	7 204	1 272	30,9	28,6
Region Mittlerer Neckar	189 531	177 499	12 032	66 817	57 465	9 352	35,3	32,4
Stadtkreis Heilbronn	7 431	7 192	239	2 308	1 713	595	31,1	23,8
Landkreise								
Heilbronn	18 042	14 376	3 666	4 891	3 307	1 584	27,1	23,0
Hohenlohekreis	5 287	4 827	460	1 069	846	223	20,2	17,5
Schwäbisch Hall	10 319	10 844	- 525	2 710	3 015	- 305	26,3	27,8
Main-Tauber-Kreis	6 502	6 564	- 62	819	647	172	12,6	9,9
Region Franken	47 581	43 803	3 778	11 797	9 528	2 269	24,8	21,8
Landkreise								
Heidenheim	7 345	7 185	160	1 920	1 666	254	26,1	23,2
Ostalbkreis	16 813	15 508	1 305	4 542	3 300	1 242	27,0	21,3
Region Ostwürttemberg	24 158	22 693	1 465	6 462	4 966	1 496	26,7	21,9
Regierungsbezirk Stuttgart	261 270	243 995	17 275	85 076	71 959	13 117	32,6	29,5
Stadtkreise								
Baden-Baden	3 722	3 168	554	912	722	190	24,5	22,8
Karlsruhe	16 604	18 006	- 1 402	3 932	3 345	587	23,7	18,6
Landkreise								
Karlsruhe	22 968	20 587	2 381	5 587	4 473	1 114	24,3	21,7
Rastatt	11 666	10 778	888	2 832	2 543	289	24,3	23,6
Region Mittlerer Oberrhein	54 960	52 539	2 421	13 263	11 083	2 180	24,1	21,1
Stadtkreise								
Heidelberg	14 011	12 848	1 163	3 150	2 688	462	22,5	20,9
Mannheim	19 349	17 640	1 709	8 155	5 409	2 746	42,1	30,7
Landkreise								
Neckar-Odenwald-Kreis	7 798	7 250	548	1 324	963	361	17,0	13,3
Rhein-Neckar-Kreis	33 271	29 250	4 021	6 876	5 481	1 395	20,7	18,7
Region Unterer Neckar	74 429	66 988	7 441	19 505	14 541	4 964	26,2	21,7
Stadtkreis Pforzheim	7 897	7 414	483	3 124	2 537	587	39,6	34,2
Landkreise								
Calw	12 763	10 882	1 881	2 971	2 359	612	23,3	21,7
Enzkreis	11 089	9 304	1 785	3 204	2 545	659	28,9	27,4
Freudenstadt	7 689	6 674	1 015	1 566	1 167	399	20,4	17,5
Region Nordschwarzwald	39 438	34 274	5 164	10 865	8 608	2 257	27,6	25,1
Regierungsbezirk Karlsruhe	168 827	153 801	15 026	43 633	34 232	9 401	25,8	22,3
Stadtkreis Freiburg im Breisgau	16 858	16 605	253	3 555	3 234	321	21,1	19,5
Landkreise								
Breisgau-Hochschwarzwald	18 953	16 502	2 451	3 199	2 662	537	16,9	16,1
Emmendingen	8 721	7 847	874	970	711	259	11,1	9,1
Ortenaukreis	20 842	19 776	1 066	3 591	2 872	719	17,2	14,5
Region Südlicher Oberrhein	65 374	60 730	4 644	11 315	9 479	1 836	17,3	15,6
Landkreise								
Rottweil	7 418	6 935	483	1 625	1 398	227	21,9	20,2
Schwarzwald-Baar-Kreis	14 282	13 390	892	3 827	3 287	540	26,8	24,5
Tuttlingen	6 964	6 587	377	1 854	1 643	211	26,6	24,9
Region Schwarzwald-Baar-Heuberg	28 664	26 912	1 752	7 306	6 328	978	25,5	23,5
Landkreise								
Konstanz	18 713	17 491	1 222	4 888	4 054	834	26,1	23,2
Lörrach	13 111	12 467	644	3 260	2 631	629	24,9	21,1
Waldshut	11 006	10 034	972	2 861	2 379	482	26,0	23,7
Region Hochrhein-Bodensee	42 830	39 992	2 838	11 009	9 064	1 945	25,7	22,7
Regierungsbezirk Freiburg	136 868	127 634	9 234	29 630	24 871	4 759	21,6	19,5
Landkreise								
Reutlingen	16 452	15 183	1 269	4 415	3 782	633	26,8	24,9
Tübingen	16 065	14 147	1 918	3 762	3 200	562	23,4	22,6
Zollernalbkreis	10 493	10 037	456	3 530	2 724	806	33,6	27,1
Region Neckar-Alb	43 010	39 367	3 643	11 707	9 706	2 001	27,2	24,7
Stadtkreis Ulm	9 063	8 064	999	3 017	2 494	523	33,3	30,9
Landkreise								
Alb-Donau-Kreis	11 015	9 914	1 101	3 487	2 773	714	31,7	28,0
Biberach	10 602	9 900	702	1 720	1 193	527	16,2	12,1
Region Donau-Iller ¹⁾	30 680	27 878	2 802	8 224	6 460	1 764	26,8	23,2
Landkreise								
Bodenseekreis	14 601	12 532	2 069	3 565	3 000	565	24,4	23,9
Ravensburg	17 849	16 960	889	2 983	2 573	410	16,7	15,2
Sigmaringen	9 495	9 083	412	1 829	1 154	675	19,3	12,7
Region Bodensee-Oberschwaben	41 945	38 575	3 370	8 377	6 727	1 650	20,0	17,4
Regierungsbezirk Tübingen	115 635	105 820	9 815	28 308	22 893	5 415	24,5	21,6
Baden-Württemberg	682 600	631 250	51 350	186 647	153 955	32 692	27,3	24,4

1) Soweit Land Baden-Württemberg.

Schaubild 9

Wanderungsgewinn bzw. -verlust der Ausländer in den Gemeinden 1979

In % der ausländischen Wohnbevölkerung zum 1. Januar 1979

Wanderungsgewinn

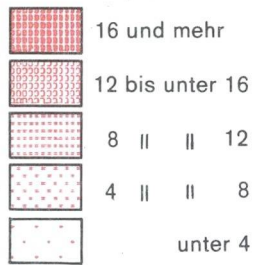

Wanderungsverlust

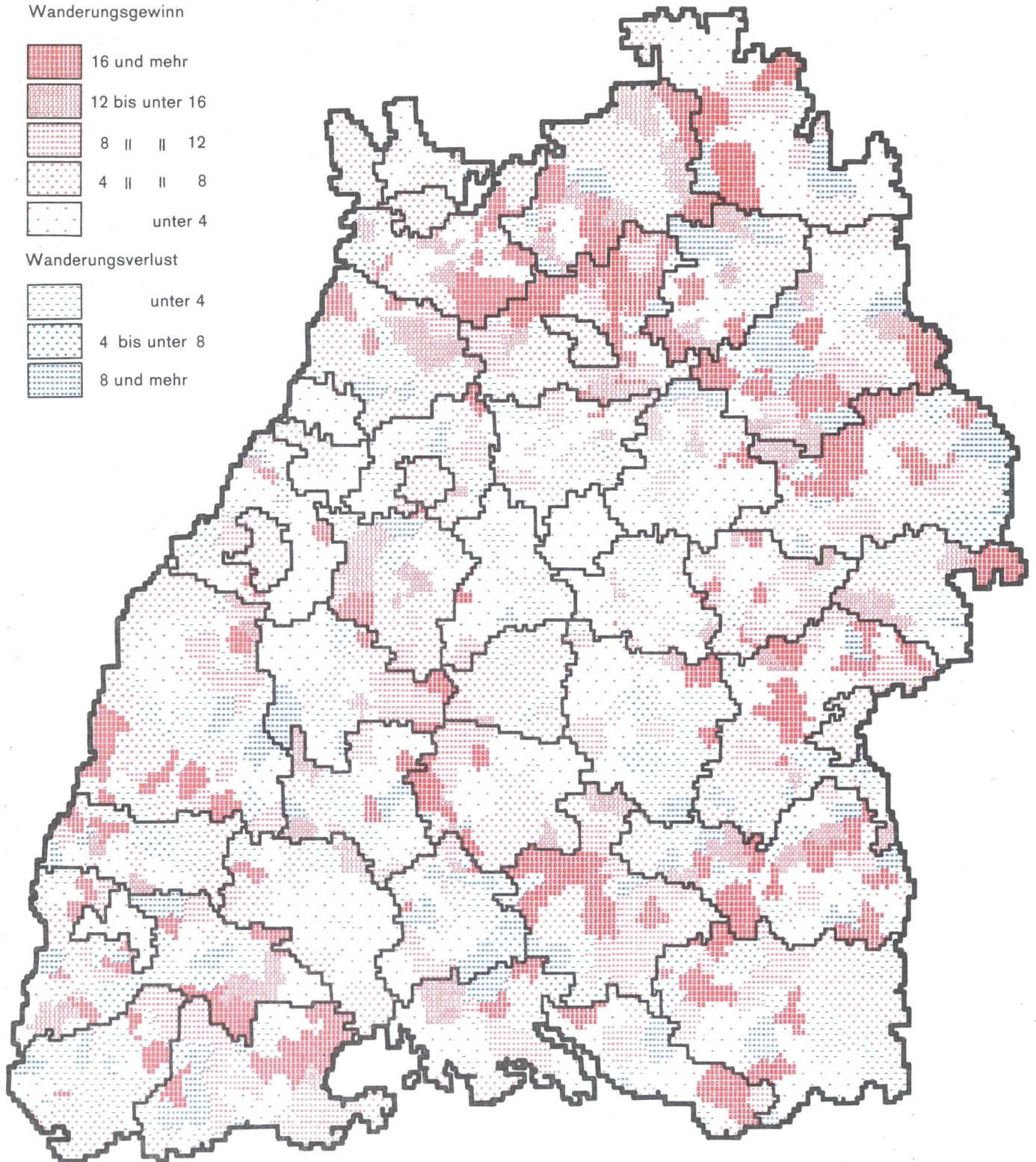
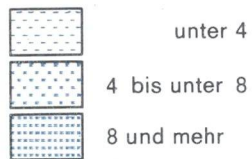

Wanderung

19. Zu- und Fortzüge über die Landesgrenze in den Stadt- und Landkreisen 1979

Kreis Region Regierungsbezirk Land	Gesamtbevölkerung			Darunter Ausländer				
	Zuzüge	Fortzüge	Wanderungs- saldo	Zuzüge	Fortzüge	Wanderungs- saldo	in % der Zu- bzw. Fortzüge insgesamt	
							Zuzüge	Fortzüge
Stadtkreis Stuttgart, Landeshauptstadt	24 652	20 481	4 171	16 835	13 361	3 474	68,3	65,2
Landkreise								
Böblingen	9 736	7 807	1 929	5 609	4 903	706	57,6	62,8
Esslingen	11 875	10 471	1 404	7 345	6 529	816	61,9	62,4
Göppingen	6 048	4 103	1 945	3 982	2 583	1 399	65,8	63,0
Ludwigsburg	12 890	9 996	2 894	8 288	6 466	1 822	64,3	64,7
Rems-Murr-Kreis	9 499	7 679	1 820	6 109	4 832	1 277	64,3	62,9
Region Mittlerer Neckar	74 700	60 537	14 163	48 168	38 674	9 494	64,5	63,9
Stadtkreis Heilbronn	3 274	2 124	1 150	1 670	1 088	582	51,0	51,2
Landkreise								
Heilbronn	4 991	3 228	1 763	3 019	1 586	1 433	60,5	49,1
Hohenlohekreis	1 422	1 101	321	743	532	211	52,3	48,3
Schwäbisch Hall	3 878	3 790	88	2 086	2 343	- 257	53,8	61,8
Main-Tauber-Kreis	2 753	2 654	99	663	4 419	244	24,1	15,8
Region Franken	16 318	12 897	3 421	8 181	5 968	2 213	50,1	46,3
Landkreise								
Heidenheim	2 956	2 493	463	1 443	1 211	232	48,8	48,6
Ostalbkreis	5 797	4 366	1 431	3 375	2 227	1 148	58,2	51,0
Region Ostwürttemberg	8 753	6 859	1 894	4 818	3 438	1 380	55,0	50,1
Regierungsbezirk Stuttgart	99 771	80 293	19 478	61 167	48 080	13 087	61,3	59,9
Stadtkreise								
Baden-Baden	1 701	1 320	381	702	563	139	41,3	42,7
Karlsruhe	7 720	7 513	207	3 184	2 482	702	41,2	33,0
Landkreise								
Karlsruhe	7 609	6 287	1 322	3 743	2 933	810	49,2	46,7
Rastatt	4 219	3 226	993	2 018	1 656	362	47,8	51,3
Region Mittlerer Oberrhein	21 249	18 346	2 903	9 647	7 634	2 013	45,4	41,6
Stadtkreise								
Heidelberg	7 459	5 899	1 560	2 491	2 013	478	33,4	34,1
Mannheim	14 331	11 230	3 101	7 616	4 811	2 805	53,1	42,8
Landkreise								
Neckar-Odenwald-Kreis	2 371	1 985	386	874	593	281	36,9	29,9
Rhein-Neckar-Kreis	11 351	9 415	1 936	4 543	3 199	1 344	40,0	34,0
Region Unterer Neckar	35 512	28 529	6 983	15 524	10 616	4 908	43,7	37,2
Stadtkreis Pforzheim	4 301	3 184	1 117	2 615	2 094	521	60,8	65,8
Landkreise								
Calw	4 156	3 191	965	2 005	1 321	684	48,2	41,4
Enzkreis	3 261	2 473	788	2 100	1 438	662	64,4	58,1
Freudenstadt	2 588	1 892	696	1 074	698	376	41,5	36,9
Region Nordschwarzwald	14 306	10 740	3 566	7 794	5 551	2 243	54,5	51,7
Regierungsbezirk Karlsruhe	71 067	57 615	13 452	32 965	23 801	9 164	46,4	41,3
Stadtkreis Freiburg im Breisgau	7 437	6 203	1 234	2 924	2 550	374	39,3	41,1
Landkreise								
Breisgau-Hochschwarzwald	5 725	4 202	1 523	2 246	1 652	594	39,2	39,3
Emmendingen	1 924	1 398	526	626	391	235	32,5	28,0
Ortenaukreis	5 793	4 518	1 275	2 533	1 774	759	43,7	39,3
Region Südlicher Oberrhein	20 879	16 321	4 558	8 329	6 367	1 962	39,9	39,0
Landkreise								
Rottweil	2 085	1 568	517	1 093	904	189	52,4	57,7
Schwarzwald-Baar-Kreis	5 076	3 978	1 098	2 839	2 220	619	55,9	55,8
Tuttlingen	2 150	1 729	421	1 306	1 063	243	60,7	61,5
Region Schwarzwald-Baar-Heuberg	9 311	7 275	2 036	5 238	4 187	1 051	56,3	57,6
Landkreise								
Konstanz	7 268	5 996	1 272	3 638	2 844	794	50,1	47,4
Lörrach	4 703	3 715	988	2 478	1 821	657	52,7	49,0
Waldshut	3 962	2 936	1 026	1 982	1 443	539	50,0	49,1
Region Hochrhein-Bodensee	15 933	12 647	3 286	8 098	6 108	1 990	50,8	48,3
Regierungsbezirk Freiburg	46 123	36 243	9 880	21 665	16 662	5 003	47,0	46,0
Landkreise								
Reutlingen	5 129	4 250	879	3 125	2 539	586	60,9	59,7
Tübingen	5 495	4 451	1 044	2 760	2 129	631	50,2	47,8
Zollernalbkreis	4 054	3 065	989	2 722	1 881	841	67,1	61,4
Region Neckar-Alb	14 678	11 766	2 912	8 607	6 549	2 058	58,6	55,7
Stadtkreis Ulm	5 554	4 582	972	2 671	2 051	620	48,1	44,8
Landkreise								
Alb-Donau-Kreis	4 631	3 609	1 022	2 639	1 856	783	57,0	51,4
Biberach	2 683	2 198	485	1 015	691	324	37,8	31,4
Region Donau-Iller ¹⁾	12 868	10 389	2 479	6 325	4 598	1 727	49,2	44,3
Landkreise								
Bodenseekreis	5 614	3 995	1 619	2 544	1 956	588	45,3	49,0
Ravensburg	5 738	4 820	918	2 098	1 651	447	36,6	34,3
Sigmaringen	3 014	2 402	612	1 288	670	618	42,7	27,9
Region Bodensee-Oberschwaben	14 366	11 217	3 149	5 930	4 277	1 653	41,3	38,1
Regierungsbezirk Tübingen	41 912	33 372	8 540	20 862	15 424	5 438	49,8	46,2
Baden-Württemberg	258 873	207 523	51 350	136 659	103 967	32 692	52,8	50,1

1) Soweit Land Baden-Württemberg.

20. Zu- und Fortzüge über die Auslandsgrenze des Bundesgebietes nach der Staatsangehörigkeit 1979

Erdteil Staatsangehörigkeit	Zuzüge		Fortzüge		Wanderungssaldo	
	1979	dagegen 1978	1979	dagegen 1978	1979	dagegen 1978
Insgesamt						
Europäisches Ausland	121 048	104 377	90 861	96 366	30 187	8 011
Belgien	163	146	133	133	30	13
Dänemark	117	126	92	115	25	11
Deutschland	15 417	15 967	9 964	9 868	5 453	6 099
Frankreich	4 264	3 122	2 943	2 562	1 321	560
Großbritannien und Nordirland	3 426	2 726	2 653	2 197	773	529
Irland	446	293	367	213	79	80
Italien	32 190	28 773	26 503	25 780	5 687	2 993
Luxemburg	76	67	61	62	15	5
Niederlande	500	501	424	438	76	63
EG zusammen	56 599	51 721	43 140	41 368	13 459	10 353
Griechenland	3 982	4 297	7 054	9 162	- 3 072	- 4 865
Jugoslawien	11 997	12 262	14 601	16 258	- 2 604	- 3 996
Österreich	2 737	2 233	1 994	1 838	743	395
Portugal	935	924	1 272	1 312	- 337	- 388
Schweiz	1 069	1 002	892	813	177	189
Spanien	976	940	2 313	3 067	- 1 337	- 2 127
Türkei	34 062	23 659	13 043	16 489	21 019	7 170
Übriges Europa	8 691	7 339	6 552	6 059	2 139	1 280
Afrika	2 238	1 642	1 409	1 239	829	403
Amerika	5 078	4 998	4 356	4 238	722	760
Asien	9 243	5 412	3 450	2 646	5 793	2 766
Australien und Ozeanien	357	297	277	282	80	15
Staatenlos und Ungeklärt	303	224	95	89	208	135
Insgesamt	138 267	116 950	100 448	104 860	37 819	12 090
Männlich						
Europäisches Ausland	73 786	58 943	53 317	55 043	20 469	3 900
Belgien	86	78	67	80	19	- 2
Dänemark	52	63	48	55	4	8
Deutschland	7 704	7 809	4 522	4 522	3 182	3 287
Frankreich	2 742	1 761	1 810	1 468	932	293
Großbritannien und Nordirland	2 233	1 658	1 738	1 328	495	330
Irland	277	210	255	151	22	59
Italien	22 464	19 839	18 039	17 143	4 425	2 696
Luxemburg	54	49	46	40	8	9
Niederlande	278	289	262	268	16	21
EG zusammen	35 890	31 756	26 787	25 055	9 103	6 701
Griechenland	2 314	2 535	3 830	4 943	- 1 516	- 2 408
Jugoslawien	5 818	5 839	7 671	8 487	- 1 853	- 2 648
Österreich	1 869	1 468	1 438	1 228	431	240
Portugal	437	387	624	640	- 187	- 253
Schweiz	552	537	453	440	99	97
Spanien	521	488	1 316	1 703	- 795	- 1 215
Türkei	22 181	12 807	8 215	9 963	13 966	2 844
Übriges Europa	4 204	3 126	2 983	2 584	1 221	542
Afrika	1 665	1 233	1 102	957	563	276
Amerika	2 676	2 719	2 366	2 302	310	417
Asien	7 117	4 282	2 566	1 777	4 551	2 505
Australien und Ozeanien	182	162	141	146	41	16
Staatenlos und Ungeklärt	183	126	56	54	127	72
Zusammen	85 609	67 465	59 548	60 279	26 061	7 186
Weiblich						
Europäisches Ausland	47 262	45 434	37 544	41 323	9 718	4 111
Belgien	77	68	66	53	11	15
Dänemark	65	63	44	60	21	3
Deutschland	7 713	8 158	5 442	5 346	2 271	2 812
Frankreich	1 522	1 361	1 133	1 094	389	267
Großbritannien und Nordirland	1 193	1 068	915	869	278	199
Irland	169	83	112	62	57	21
Italien	9 726	8 934	8 464	8 637	1 262	297
Luxemburg	22	18	15	22	7	- 4
Niederlande	222	212	162	170	60	42
EG zusammen	20 709	19 965	16 353	16 313	4 356	3 652
Griechenland	1 668	1 762	3 224	4 219	- 1 556	- 2 457
Jugoslawien	6 179	6 423	6 930	7 771	- 751	- 1 348
Österreich	868	765	556	610	312	155
Portugal	498	537	648	672	- 150	- 135
Schweiz	517	465	439	373	78	92
Spanien	455	452	997	1 364	- 542	- 912
Türkei	11 881	10 852	4 828	6 526	7 053	4 326
Übriges Europa	4 487	4 213	3 569	3 475	918	738
Afrika	573	409	307	282	266	127
Amerika	2 402	2 279	1 990	1 936	412	343
Asien	2 126	1 130	884	869	1 242	261
Australien und Ozeanien	175	135	136	136	39	- 1
Staatenlos und Ungeklärt	120	98	39	35	81	63
Zusammen	52 658	49 485	40 900	44 581	11 758	4 904

Wanderung

21. Wanderungsbewegung von Deutschen und Ausländern über die Landesgrenze nach Altersgruppen 1979

Alter von ... bis unter ... Jahren	Zuzüge						Fortzüge		
	Erwerbspersonen			Nichterwerbspersonen			Erwerbspersonen		
	insgesamt	Deutsche	Ausländer	insgesamt	Deutsche	Ausländer	insgesamt	Deutsche	Ausländer
Insgesamt									
unter 5	-	-	-	16 225	6 352	9 873	-	-	-
5 - 10	-	-	-	15 538	5 161	10 377	-	-	-
10 - 15	38	3	35	14 533	5 181	9 352	17	4	13
15 - 20	12 896	5 113	7 783	17 300	6 005	11 295	8 285	4 399	3 886
20 - 25	35 517	17 661	17 856	20 422	10 402	10 020	27 340	16 652	10 688
25 - 30	28 594	14 834	13 760	9 768	4 639	5 129	23 276	13 807	9 469
30 - 35	18 708	9 319	9 389	5 349	2 275	3 074	17 447	8 682	8 765
35 - 40	14 254	7 933	6 321	3 822	1 879	1 943	13 467	6 842	6 625
40 - 45	9 845	5 111	4 734	2 922	1 300	1 622	9 476	4 230	5 246
45 - 50	6 184	2 752	3 432	2 123	773	1 350	6 128	2 123	4 005
50 - 55	3 910	2 052	1 858	2 018	849	1 169	3 896	1 517	2 379
55 - 60	2 187	1 278	909	2 583	1 332	1 251	2 310	1 013	1 297
60 - 65	793	546	247	2 679	1 680	999	903	407	496
65 - 70	380	274	106	3 987	2 694	1 293	421	171	250
70 - 75	108	81	27	2 840	1 965	875	69	46	23
75 und mehr	16	14	2	3 334	2 756	578	8	3	5
Insgesamt	133 430	66 971	66 459	125 443	55 243	70 200	113 043	59 896	53 147
Männlich									
unter 5	-	-	-	8 610	3 264	5 346	-	-	-
5 - 10	-	-	-	8 289	2 665	5 624	-	-	-
10 - 15	23	3	20	8 146	2 784	5 362	12	3	9
15 - 20	8 349	2 409	5 940	8 988	2 611	6 377	4 945	2 073	2 872
20 - 25	23 514	9 075	14 439	9 896	5 191	4 705	16 574	8 408	8 166
25 - 30	20 368	9 056	11 312	4 211	2 144	2 067	15 090	8 183	6 907
30 - 35	14 408	6 486	7 922	1 331	603	728	12 922	6 076	6 846
35 - 40	11 132	5 715	5 417	617	337	280	10 469	5 014	5 455
40 - 45	7 781	3 672	4 109	468	268	200	7 600	3 208	4 392
45 - 50	4 994	2 006	2 988	344	166	178	4 881	1 605	3 276
50 - 55	2 965	1 421	1 544	334	183	151	3 019	1 103	1 916
55 - 60	1 513	782	731	446	266	180	1 701	666	1 035
60 - 65	595	390	205	724	467	257	690	289	401
65 - 70	286	193	93	1 435	1 046	389	337	123	214
70 - 75	84	61	23	1 024	743	281	43	28	15
75 und mehr	14	12	2	1 027	821	206	8	3	5
Zusammen	96 026	41 281	54 745	55 890	23 559	32 331	78 291	36 782	41 509
Weiblich									
unter 5	-	-	-	7 615	3 088	4 527	-	-	-
5 - 10	-	-	-	7 249	2 496	4 753	-	-	-
10 - 15	15	-	15	6 387	2 397	3 990	5	1	4
15 - 20	4 547	2 704	1 843	8 312	3 394	4 918	3 340	2 326	1 014
20 - 25	12 003	8 586	3 417	10 526	5 211	5 315	10 766	8 244	2 522
25 - 30	8 226	5 778	2 448	5 557	2 495	3 062	8 186	5 624	2 562
30 - 35	4 300	2 833	1 467	4 018	1 672	2 346	4 525	2 606	1 919
35 - 40	3 122	2 218	904	3 205	1 542	1 663	2 998	1 828	1 170
40 - 45	2 064	1 439	625	2 454	1 032	1 422	1 876	1 022	854
45 - 50	1 190	746	444	1 779	607	1 172	1 247	518	729
50 - 55	945	631	314	1 684	666	1 018	877	414	463
55 - 60	674	496	178	2 137	1 066	1 071	609	347	262
60 - 65	198	156	42	1 955	1 213	742	213	118	95
65 - 70	94	81	13	2 552	1 648	904	84	48	36
70 - 75	24	20	4	1 816	1 222	594	26	18	8
75 und mehr	2	2	-	2 307	1 935	372	-	-	-
Zusammen	37 404	25 690	11 714	69 553	31 684	37 869	34 752	23 114	11 638

Portzüge			Wanderungssaldo						Alter von ... bis unter ... Jahren
Nichtverbspersonen			Erwerbspersonen			Nichtverbspersonen			
insgesamt	Deutsche	Ausländer	insgesamt	Deutsche	Ausländer	insgesamt	Deutsche	Ausländer	
Insgesamt									
12 830	5 209	7 621	-	-	-	3 395	1 143	2 252	unter 5
13 963	4 109	9 854	-	-	-	1 575	1 052	523	5 - 10
8 481	3 936	4 545	21	- 1	22	6 052	1 245	4 807	10 - 15
9 609	4 551	5 058	4 611	714	3 897	7 691	1 454	6 237	15 - 20
15 098	8 524	6 574	8 177	1 009	7 168	5 324	1 878	3 446	20 - 25
8 865	4 517	4 348	5 318	1 027	4 291	903	122	781	25 - 30
5 077	2 224	2 853	1 261	637	624	272	51	221	30 - 35
3 308	1 653	1 655	787	1 091	- 304	514	226	288	35 - 40
2 264	1 011	1 253	369	881	- 512	658	289	369	40 - 45
1 692	559	1 133	56	629	- 573	431	214	217	45 - 50
1 618	540	1 078	14	535	- 521	400	309	91	50 - 55
2 084	847	1 237	- 123	265	- 388	499	485	14	55 - 60
2 029	1 021	1 008	- 110	139	- 249	650	659	- 9	60 - 65
2 981	1 679	1 302	- 41	103	- 144	1 006	1 015	- 9	65 - 70
2 120	1 337	783	39	35	4	720	628	92	70 - 75
2 461	1 943	518	8	11	- 3	873	813	60	75 und mehr
94 480	43 660	50 820	20 387	7 075	13 312	30 963	11 583	19 380	Insgesamt
Männlich									
6 815	2 651	4 164	-	-	-	1 795	613	1 182	unter 5
7 516	2 072	5 444	-	-	-	773	593	180	5 - 10
4 479	2 082	2 397	11	-	11	3 667	702	2 965	10 - 15
4 451	1 957	2 494	3 404	336	3 068	4 537	654	3 883	15 - 20
7 333	4 201	3 132	6 940	667	6 273	2 563	990	1 573	20 - 25
4 022	2 220	1 802	5 278	873	4 405	189	- 76	265	25 - 30
1 550	671	879	1 486	410	1 076	- 219	- 68	- 151	30 - 35
725	320	405	663	701	- 38	- 108	17	- 125	35 - 40
409	159	250	181	464	- 283	59	109	- 50	40 - 45
299	89	210	113	401	- 288	45	77	- 32	45 - 50
275	93	182	- 54	318	- 372	59	90	- 31	50 - 55
347	145	202	- 188	116	- 304	99	121	- 22	55 - 60
599	318	281	- 95	101	- 196	125	149	- 24	60 - 65
1 071	645	426	- 51	70	- 121	364	401	- 37	65 - 70
735	496	239	41	33	8	289	247	42	70 - 75
743	565	178	6	9	- 3	284	256	28	75 und mehr
41 369	18 684	22 685	17 735	4 499	13 236	14 521	4 875	9 646	Zusammen
Weiblich									
6 015	2 558	3 457	-	-	-	1 600	530	1 070	unter 5
6 447	2 037	4 410	-	-	-	802	459	343	5 - 10
4 002	1 854	2 148	10	- 1	11	2 385	543	1 842	10 - 15
5 158	2 594	2 564	1 207	378	829	3 154	800	2 354	15 - 20
7 765	4 323	3 442	1 237	342	895	2 761	888	1 873	20 - 25
4 843	2 297	2 546	40	154	- 114	714	198	516	25 - 30
3 527	1 553	1 974	- 225	227	- 452	491	119	372	30 - 35
2 583	1 333	1 250	124	390	- 266	622	209	413	35 - 40
1 855	852	1 003	188	417	- 229	599	180	419	40 - 45
1 393	470	923	- 57	228	- 285	386	137	249	45 - 50
1 343	447	896	68	217	- 149	341	219	122	50 - 55
1 737	702	1 035	65	149	- 84	400	364	36	55 - 60
1 430	703	727	- 15	38	- 53	525	510	15	60 - 65
1 910	1 034	876	10	33	- 23	642	614	28	65 - 70
1 385	841	544	- 2	2	- 4	431	381	50	70 - 75
1 718	1 378	340	2	2	-	589	557	32	75 und mehr
53 111	24 976	28 135	2 652	2 576	76	16 442	6 708	9 734	Zusammen

Einbürgerungen

22. Einbürgerungen in Baden-Württemberg

Bezeichnung	1970	1971	1972	1973	1974	1975	1976	1977	1978	1979	
										insgesamt	darunter Ermessenseinbürgerungen
Einbürgerungen insgesamt	5 591	6 529	5 430	6 100	7 908	8 045	7 933	9 032	9 987	9 238	3 127
und zwar											
Männer ¹⁾	2 111	2 448	2 040	2 361	2 877	3 274	3 470	3 654	4 024	3 705	1 291
Frauen ¹⁾	1 582	1 701	1 404	1 756	2 293	2 560	2 705	3 339	3 598	3 465	1 207
Jugendliche und Heranwachsende ²⁾	1 898	2 380	1 986	1 983	2 738	2 211	1 758	2 039	2 365	2 068	629
Anspruchseinbürgerungen	4 212	4 518	3 512	3 884	5 169	5 467	5 198	6 100	6 788	6 111	-
Ermessenseinbürgerungen	1 379	2 011	1 918	2 216	2 739	2 578	2 735	2 932	3 199	3 127	-
Darunter Einbürgerungen nach der früheren Staatsangehörigkeit											
Jugoslawien	1 640	1 647	1 360	1 468	1 894	1 768	1 636	2 009	1 777	1 712	746
Ungarn	1 139	982	955	878	1 064	1 059	1 090	1 152	1 164	974	190
Rumänien	719	1 260	840	1 155	1 831	2 001	1 718	2 215	2 630	2 855	52
Italien	307	477	404	444	687	629	455	385	401	315	309
Österreich	332	390	398	417	360	437	375	295	305	249	242
Tschechoslowakei	514	549	286	302	277	332	365	481	989	808	533
UdSSR	60	127	143	226	350	469	799	950	1 243	985	20
Polen	148	115	121	137	285	218	378	430	407	340	149
Frankreich	98	134	106	95	116	98	90	77	77	65	63
Spanien	38	58	64	83	120	91	59	65	71	47	43
Griechenland	30	28	34	40	66	61	54	98	101	56	55
Türkei	9	24	34	61	78	27	43	44	64	49	48
Israel	34	24	37	23	27	46	21	20	32	44	19
USA	25	52	40	83	62	40	51	43	40	64	63

1) Bis 1975 Männer/Frauen im Alter von 21 und ab 1976 im Alter von 18 und mehr Jahren. - 2) Jugendliche und Heranwachsende, die das 21. und ab 1976 das 18. Lebensjahr noch nicht vollendet haben.

23. Deutsche und ausländische Kinder in Kindergärten im April 1980

Alter von ... bis unter ... Jahren	Kinder insgesamt	Darunter im Kindergarten		Ausländische Kinder		Darunter im Kindergarten			
	1000		Spalte 2 in % von Spalte 1	1000		Spalte 4 in % von Spalte 1	1000		Spalte 6 in % von Spalte 2
	1	2	3	4	5	6	7	8	
3 - 4	89,4	37,8	42	16,4	18	(5,0)	(30)	(13)	
4 - 5	96,2	76,5	80	20,9	22	13,2	63	17	
5 - 6	101,6	88,0	87	21,6	21	15,0	69	17	
Insgesamt	287,2	202,3	70	58,9	21	33,2	56	16	

Quelle: Mikrozensus.

24. Deutsche und ausländische Kinder in öffentlichen und privaten Sonderschulkindergärten am 3. Oktober 1979

Sonderschulkindergärten für ...	Betreute Kinder insgesamt	Davon nach ...							
		Geschlecht		Staatsangehörigkeit					
		männlich	weiblich	Deutschland	Griechenland	Italien	Jugoslawien	Türkei	Sonstige
Lernbehinderte	110	62	48	77	3	13	4	6	7
darunter private	58	34	24	50	-	5	1	1	1
Geistigbehinderte	974	566	408	861	7	23	34	38	11
darunter private	510	288	222	453	1	11	18	20	7
Gehörlose und Schwerhörige	196	112	84	164	5	5	9	13	-
darunter private	78	51	27	71	-	1	2	4	-
Sprachbehinderte	445	327	118	424	-	7	5	5	4
darunter private	54	38	16	52	-	1	-	1	-
Körperbehinderte	643	380	263	515	9	24	21	62	12
darunter private	427	271	156	365	3	10	9	34	6
Verhaltensgestörte	100	55	45	100	-	-	-	-	-
darunter private	-	-	-	-	-	-	-	-	-
Langzeitkranke, privat	18	4	14	6	-	3	5	1	3
Blinde u. Sehbehinderte, öffentlich	4	1	3	4	-	-	-	-	-
Insgesamt	2 490	1 507	983	2 151	24	75	78	125	37
darunter private	1 145	686	459	997	4	31	35	61	17

25. Deutsche und ausländische Kinder in öffentlichen Schulkindergärten

Stand	Betreute Kinder insgesamt	Davon nach ...							
		Geschlecht		Staatsangehörigkeit					
		männlich	weiblich	Deutschland	Griechenland	Italien	Jugoslawien	Türkei	Sonstige
10.9.1975	2 834	1 711	1 123	2 608	19	63	37	57	50
15.9.1976	2 136	1 327	809	1 959	14	57	30	41	35
14.9.1977	2 761	1 734	1 027	2 417	28	85	75	96	60
30.8.1978	2 707	1 672	1 035	2 322	28	94	87	126	50
3.10.1979	2 645	1 643	1 002	2 103	42	112	95	209	84

26. Ausländische Schüler an öffentlichen Grund- und Hauptschulen nach ausgewählter Staatsangehörigkeit und Klassenstufen am 3. Oktober 1979

Klassenstufen	Ausländer			Davon nach der Staatsangehörigkeit						
	insgesamt	männlich	weiblich	Griechenland	Italien	Jugoslawien	Portugal	Spanien	Türkei	Sonstige
	Anzahl									
1	16 803	8 701	8 102	1 787	3 117	3 306	415	473	6 724	981
2	14 414	7 197	7 217	1 716	2 756	2 758	384	492	5 267	1 041
3	12 653	6 338	6 315	1 635	2 539	2 300	364	441	4 357	1 017
4	11 413	5 690	5 723	1 570	2 336	1 735	322	477	3 960	1 013
5	7 968	4 081	3 887	1 067	1 783	1 026	265	305	3 141	381
6	7 589	3 879	3 710	1 096	1 647	1 000	241	294	2 959	352
7	7 339	3 779	3 560	1 122	1 593	949	243	304	2 815	313
8	6 157	3 210	2 947	774	1 257	826	201	242	2 492	365
9/10	5 194	2 761	2 433	561	1 150	767	157	288	1 934	337
Zusammen	89 530	45 636	43 894	11 328	18 178	14 667	2 592	3 316	33 649	5 800
	%									
1	18,8	19,1	18,5	15,8	17,1	22,5	16,0	14,3	20,0	16,9
2	16,1	15,8	16,4	15,1	15,2	18,8	14,8	14,8	15,7	17,9
3	14,1	13,9	14,4	14,4	14,0	15,7	14,0	13,3	12,9	17,5
4	12,7	12,5	13,0	13,9	12,9	11,8	12,4	14,4	11,8	17,5
5	8,9	8,9	8,9	9,4	9,8	7,0	10,2	9,2	9,3	6,6
6	8,5	8,5	8,5	9,7	9,1	6,8	9,3	8,9	8,8	6,1
7	8,2	8,3	8,1	9,9	8,8	6,5	9,4	9,2	8,4	5,4
8	6,9	7,0	6,7	6,8	6,9	5,6	7,8	7,3	7,4	6,3
9/10	5,8	6,1	5,5	5,0	6,3	5,2	6,1	8,7	5,7	5,8
Zusammen	100	100	100	100	100	100	100	100	100	100

Ausbildung

27. Ausländische Schüler an öffentlichen Realschulen nach ausgewählter Staatsangehörigkeit und Klassenstufen am 3. Oktober 1979.

Klassenstufen	Ausländer			Davon nach der Staatsangehörigkeit						
	insgesamt	männlich	weiblich	Griechenland	Italien	Jugoslawien	Portugal	Spanien	Türkei	Sonstige
Anzahl										
5	1 537	726	811	220	273	359	43	100	351	191
6	1 341	641	700	253	213	336	32	85	222	200
7	1 139	507	632	168	194	272	21	63	196	225
8	920	422	498	120	162	189	11	72	139	227
9	767	366	401	113	140	157	15	56	90	196
10	546	251	295	85	105	102	8	47	48	151
Zusammen	6 250	2 913	3 337	959	1 087	1 415	130	423	1 046	1 190
%										
5	24,6	24,9	24,3	22,9	25,1	25,4	33,1	23,6	33,6	16,1
6	21,5	22,0	21,0	26,4	19,6	23,7	24,6	20,1	21,2	16,8
7	18,2	17,4	18,9	17,5	17,8	19,2	16,2	14,9	18,7	18,9
8	14,7	14,5	14,9	12,5	14,9	13,4	8,5	17,0	13,3	19,1
9	12,3	12,6	12,0	11,8	12,9	11,1	11,5	13,2	8,6	16,5
10	8,7	8,6	8,8	8,9	9,7	7,2	6,2	11,1	4,6	12,7
Zusammen	100	100	100	100	100	100	100	100	100	100

28. Deutsche und ausländische Schüler und Studierende an öffentlichen und privaten allgemeinbildenden und beruflichen Schulen im Herbst 1979 sowie an Hochschulen im WS 1979/80

Schulart	Deutsche und Ausländer			Darunter Ausländer					
	insgesamt	männlich	weiblich	insgesamt	männlich	weiblich	insgesamt	männlich	weiblich
	Anzahl			%					
Vorschulische Erziehung ¹⁾	5 135	3 150	1 985	881	.	.	17,2	.	.
Allgemeinbildende Schulen zusammen	1 447 682	743 311	704 371	112 619	.	.	7,8	.	.
davon									
Grund- und Hauptschulen ²⁾	762 324	400 020	362 304	89 992	45 892	44 100	11,8	11,5	12,2
Sonderschulen	61 200	36 869	24 331	8 461	.	.	13,8	.	.
Realschulen	257 352	118 322	139 030	6 346	2 917	3 429	2,5	2,5	2,5
Allgemeinbildende Gymnasien ³⁾	336 977	172 823	164 154	6 636	.	.	2,0	.	.
Kollegs, Abendgymnasien, Abendrealschulen	4 753	2 520	2 233	184	.	.	3,9	.	.
Freie Waldorfschulen	10 255	5 042	5 213	335	.	.	3,3	.	.
Gesamtschulen und Integrierte Orientierungsstufen	14 821	7 715	7 106	665	.	.	4,5	.	.
Berufliche Schulen zusammen	411 990	226 367	185 623	16 529	9 345 ⁴⁾	6 820 ⁴⁾	4,0	.	.
davon									
Berufsschulen (einschließlich Sonderberufsschulen) zusammen	270 311	160 825	109 486	12 234	7 166	5 068	4,5	4,5	4,6
davon									
gewerbliche	169 524	131 281	38 243	7 837	6 725	1 112	4,6	5,1	2,9
kaufmännische	70 412	20 843	49 569	803	228	575	1,1	1,1	1,2
haus- und landwirtschaftliche	27 255	7 004	20 251	3 236	131	3 105	11,9	1,9	15,3
Sonderberufsschulen	3 120	1 697	1 423	358	82	276	11,5	4,8	19,4
Berufsgrundbildungsjahr ⁵⁾	5 370	4 469	901	168	140	28	3,1	3,1	3,1
Berufsfachschulen zusammen ⁶⁾	63 953	28 236	35 717	2 906	1 531	1 375	4,5	5,4	3,8
davon									
gewerbliche	23 696	20 850	2 846	1 597	1 328	269	6,7	6,4	9,5
kaufmännische	23 516	6 839	16 677	830	183	647	3,5	2,7	3,9
haus- und landwirtschaftliche	15 721	495	15 226	476	19	457	3,0	3,8	3,0
sonstige ⁸⁾	1 020	52	968	3	1	2	0,3	1,9	0,2
Berufskollegs	17 126	3 830	13 296	248	91	157	1,4	2,4	1,2
Berufsaufbauschulen	1 747	1 180	567	50	44	6	2,9	3,7	1,1
Berufliche Gymnasien	27 621	16 416	11 205	385	21	6	1,4	.	.
Fachschulen	9 137	5 825	3 312	232	165	67	2,5	2,8	2,0
Tages- und Abendtechnikerschulen	4 287	3 974	3 313	164	159	5	3,8	4,0	1,6
Schulen des Gesundheitswesens	12 438	1 612	10 826	142	28	114	1,1	1,7	1,1
Vorbereitungskurse an Fachhochschulen ¹⁰⁾	2 602	101 ¹¹⁾	54 ¹¹⁾	78	.	.	3,0	-	-
Hochschulbereich zusammen ¹²⁾	140 026	90 991	49 035	8 564	5 585	2 979	6,1	6,1	6,1
davon									
Universitäten	96 277	64 530	31 747	7 052	4 465	2 587	7,3	6,9	8,1
Pädagogische Hochschulen ¹³⁾	13 923	4 761	9 162	109	43	66	0,8	0,9	0,7
Fachhochschulen	26 654	20 074	6 580	1 015	889	126	3,8	4,4	1,9
Kunsthochschulen (Musikhochschulen und Kunstakademien)	3 172	1 626	1 546	388	188	200	12,2	11,6	12,9

1) Schul- und Sonderschulkindergärten. - 2) Einschließlich Förderschulen. - 3) Voll-, Pro- und Aufbaugymnasien sowie Evangelisch-Theologische Seminare. - 4) Bei beruflichen Gymnasien und privaten beruflichen Abendgymnasien wurde Geschlecht nicht erhoben. - 5) Schulische und kooperative Form. - 6) Einschließlich Sonderberufsfachschulen und Fremdsprachenschulen. - 7) Einschließlich Kinderpflegerinnenschule. - 8) Berufsfachschulen für Gymnastiklehrerinnen. - 9) Einschließlich Technische Oberschulen und privates berufliches Abendgymnasium. - 10) Nur Landesverband Abendrealschulen; Quelle: Ministerium für Wissenschaft und Kunst. - 11) Bei Landesverband Abendrealschulen Geschlecht nicht erhoben. - 12) Nur Hauptörer. - 13) Einschließlich Berufspädagogische Hochschule.

29. Ausländische Schüler und Studierende an öffentlichen und privaten allgemeinbildenden und beruflichen Schulen im Herbst 1979 sowie an Hochschulen im WS 1979/80 nach ausgewählter Staatsangehörigkeit

Schulart	Ausländer insgesamt	Davon nach der Staatsangehörigkeit						
		Griechenland	Italien	Jugoslawien	Portugal	Spanien	Türkei	Sonstige
Vorschulische Erziehung ¹⁾	881	66	187	173	31	34	334	56
Allgemeinbildende Schulen zusammen	112 619	13 906	23 010	18 131	3 096	4 468	38 551	11 457
davon								
Grund- und Hauptschulen ²⁾	89 992	11 505	18 291	14 730	2 606	3 321	33 655	5 884
Sonderschulen	8 461	698	2 794	844	299	390	2 993	443
Realschulen	6 346	985	1 105	1 433	132	432	1 053	1 206
Allgemeinbildende Gymnasien ³⁾	6 636	667	658	1 026	46	273	645	3 321
Kollegs, Abendgymnasien, Abendrealschulen	184	20	20	16	3	5	56	64
Freie Waldorfschulen, Integrierte Gesamtschulen und Integrierte Orientierungsstufen	1 000	31	142	82	10	47	149	539
Berufliche Schulen zusammen	16 529	1 553	3 868	2 144	465	840	5 758	1 901
davon								
Berufsschulen (einschließlich Sonderberufsschulen) zusammen	12 234	1 111	3 109	1 447	367	618	4 674	908
davon								
gewerbliche	7 837	702	1 887	996	211	454	2 953	634
kaufmännische	803	55	183	200	26	69	78	192
haus- und landwirtschaftliche	3 236	324	908	225	120	90	1 506	63
Sonderberufsschulen	358	30	131	26	10	5	137	19
Berufsgrundbildungsjahr ⁴⁾	168	21	39	22	3	12	56	15
Berufsfachschulen zusammen ⁵⁾	2 906	311	569	518	84	150	863	411
davon								
gewerbliche	1 597	170	316	260	54	66	589	142
kaufmännische	830	104	147	168	20	52	152	187
haus- und landwirtschaftliche ⁶⁾	476	37	106	90	10	32	122	79
sonstige ⁷⁾	3	-	-	-	-	-	-	3
Berufskollegs	248	25	37	34	1	13	41	97
Berufsaufbauschulen	50	3	3	7	-	4	21	12
Berufliche Gymnasien ⁸⁾	385	54	52	65	5	17	82	110
Fachschulen	232	12	25	19	1	10	6	159
Tages- und Abendtechnikerschulen	164	14	18	11	1	11	10	99
Schulen des Gesundheitswesens	142	2	16	21	3	5	5	90
Vorbereitungskurse an Fachhochschulen ⁹⁾	78
Hochschulbereich zusammen ¹⁰⁾	8 564	843	230	193	46	130	647	6 475
davon								
Universitäten	7 052	765	181	153	40	98	446	5 369
Pädagogische Hochschulen ¹¹⁾	109	11	9	2	-	1	4	82
Fachhochschulen	1 015	64	35	30	6	23	184	673
Kunsthochschulen (Musikhochschulen und Kunstakademien)	388	3	5	8	-	8	13	351

1) Schul- und Sonderschulkindergärten. - 2) Einschließlich Förderschulen. - 3) Voll-, Pro- und Aufbaugymnasien sowie Evangelisch-Theologische Seminare. - 4) Schulische und kooperative Form. - 5) Einschließlich Sonderberufsfachschulen und Fremdsprachenschulen. - 6) Einschließlich Kinderpflegerinnenschule. - 7) Berufsfachschule für Gymnastiklehrerinnen. - 8) Einschließlich Technische Oberschulen und privates Abendgymnasium. - 9) Nur Landesverband Abendreal-schulen; Quelle: Ministerium für Wissenschaft und Kunst. - 10) Nur Hauptthörer. - 11) Einschließlich Berufspädagogische Hochschule.

Ausbildung
30. Ausländische Schüler an öffentlichen und privaten Grund- und Hauptschulen¹⁾ nach ausgewählter Staatsangehörigkeit in den Stadt- und Landkreisen am 3. Oktober 1979

Kreis Region Regierungsbezirk Land	Deutsche und Ausländer insgesamt	Darunter Ausländer		Davon nach der Staatsangehörigkeit						
		Anzahl	%	Griechen- land	Italien	Jugo- slawien	Portugal	Spanien	Türkei	Sonstige
Stadtkreis Stuttgart, Landeshauptstadt	30 822	7 465	24,2	2 069	1 282	1 696	228	286	1 305	599
Landkreise										
Böblingen	25 306	4 413	17,4	936	926	653	219	95	1 304	280
Esslingen	35 737	6 105	17,1	1 360	988	866	75	118	2 351	347
Göppingen	18 820	2 673	14,2	138	638	492	57	104	1 124	120
Ludwigsburg	34 862	6 579	18,9	1 192	1 526	895	199	166	2 113	488
Reims-Murr-Kreis	28 425	4 155	14,6	1 344	815	482	110	107	1 072	225
Region Mittlerer Neckar	173 972	31 390	18,0	7 039	6 175	5 084	888	876	9 269	2 059
Stadtkreis Heilbronn	8 497	1 645	19,4	150	260	218	36	63	830	88
Landkreise										
Heilbronn	22 324	2 569	11,5	186	360	272	39	116	1 482	114
Hohenlohekreis	8 460	555	6,6	127	48	171	-	3	189	17
Schwäbisch Hall	14 264	861	6,0	58	66	170	12	21	458	76
Main-Tauber-Kreis	11 425	422	3,7	11	59	40	9	25	254	24
Region Franken	64 970	6 052	9,3	532	793	871	96	228	3 213	319
Landkreise										
Heidenheim	10 611	1 350	12,7	211	215	173	3	62	641	45
Ostalbkreis	25 597	2 252	8,8	337	344	316	19	35	1 112	89
Region Ostwürttemberg	36 208	3 602	9,9	548	559	489	22	97	1 753	134
Regierungsbezirk Stuttgart	275 150	41 044	14,9	8 119	7 527	6 444	1 006	1 201	14 235	2 512
Stadtkreise										
Baden-Baden	2 891	213	7,4	4	45	54	3	12	66	29
Karlsruhe	16 681	2 029	12,2	108	359	445	19	167	722	209
Landkreise										
Karlsruhe	32 604	2 954	9,1	250	524	561	53	80	1 340	146
Rastatt	17 325	1 379	8,0	55	387	415	14	11	388	109
Region Mittlerer Oberrhein	69 501	6 575	9,5	417	1 315	1 475	89	270	2 516	493
Stadtkreise										
Heidelberg	5 056	617	12,2	28	63	35	7	13	322	149
Mannheim	19 324	4 189	21,7	363	750	432	22	193	2 222	207
Landkreise										
Neckar-Odenwald-Kreis	12 594	728	5,8	83	72	138	9	16	376	34
Rhein-Neckar-Kreis	35 443	3 677	10,4	279	444	248	81	384	1 952	289
Region Unterer Neckar	72 417	9 211	12,7	753	1 329	853	119	606	4 872	679
Stadtkreis Pforzheim	8 258	1 390	16,8	51	371	250	38	109	457	114
Landkreise										
Calw	11 751	1 525	13,0	46	236	377	211	26	580	49
Enzkreis	14 224	1 934	13,6	232	492	230	33	101	772	74
Freudenstadt	9 552	713	7,5	18	80	158	10	11	415	21
Region Nordschwarzwald	43 785	5 562	12,7	347	1 179	1 015	292	247	2 224	258
Regierungsbezirk Karlsruhe	185 703	21 348	11,5	1 517	3 823	3 343	500	1 123	9 612	1 430
Stadtkreis Freiburg im Breisgau	8 893	821	9,2	31	251	131	65	62	114	167
Landkreise										
Breisgau-Hochschwarzwald	17 437	860	4,9	18	187	125	40	18	384	88
Emmendingen	12 743	608	4,8	10	214	77	29	17	194	67
Ortenaukreis	35 907	1 962	5,5	64	439	248	113	113	799	186
Region Südlicher Oberrhein	74 980	4 251	5,7	123	1 091	581	247	210	1 491	508
Landkreise										
Rottweil	12 946	983	7,6	100	227	172	29	100	297	58
Schwarzwald-Baar-Kreis	17 705	2 221	12,5	113	491	719	24	139	647	88
Tuttlingen	10 545	1 217	11,5	24	374	333	1	48	378	59
Region Schwarzwald-Baar-Heuberg	41 196	4 421	10,7	237	1 092	1 224	54	287	1 322	205
Landkreise										
Konstanz	18 515	2 252	12,2	55	757	290	326	161	473	190
Lörrach	16 979	1 756	10,3	21	863	120	38	46	541	127
Waldshut	14 551	1 277	8,8	38	652	110	7	23	378	69
Region Hochrhein-Bodensee	50 045	5 285	10,6	114	2 272	520	371	230	1 392	386
Regierungsbezirk Freiburg	166 221	13 957	8,4	474	4 455	2 325	672	727	4 205	1 099
Landkreise										
Reutlingen	19 896	3 057	15,4	621	517	564	160	38	978	179
Tübingen	12 119	1 559	12,9	369	320	177	16	44	542	91
Zollernalbkreis	15 857	1 827	11,5	91	451	432	3	50	734	66
Region Neckar-Alb	47 872	6 443	13,5	1 081	1 288	1 173	179	132	2 254	336
Stadtkreis Ulm	6 820	1 170	17,2	83	226	204	44	42	498	73
Landkreise										
Alb-Donau-Kreis	15 732	1 570	10,0	121	143	295	51	17	870	73
Biberach	15 593	651	4,2	31	94	163	4	18	292	49
Region Donau-Iller ²⁾	38 145	3 391	8,9	235	463	662	99	77	1 660	195
Landkreise										
Bodenseekreis	14 832	1 489	10,0	33	371	324	8	24	583	146
Ravensburg	22 720	1 488	6,5	43	198	340	138	20	621	128
Sigmaringen	11 681	832	7,1	3	166	119	4	17	485	38
Region Bodensee-Oberschwaben	49 233	3 809	7,7	79	735	783	150	61	1 689	312
Regierungsbezirk Tübingen	135 250	13 643	10,1	1 395	2 486	2 618	428	270	5 603	843
Baden-Württemberg	762 324	89 992	11,8	11 505	18 291	14 730	2 606	3 321	33 655	5 884

1) Einschließlich Förderschulen. - 2) Soweit Land Baden-Württemberg.

Schaubild 10

Ausländeranteil an Grund- und Hauptschulen¹⁾ in den Stadt- und Landkreisen am 3. Oktober 1979

Ausländeranteil in %

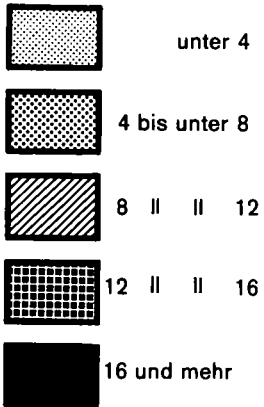

Landesdurchschnitt: 11,8%

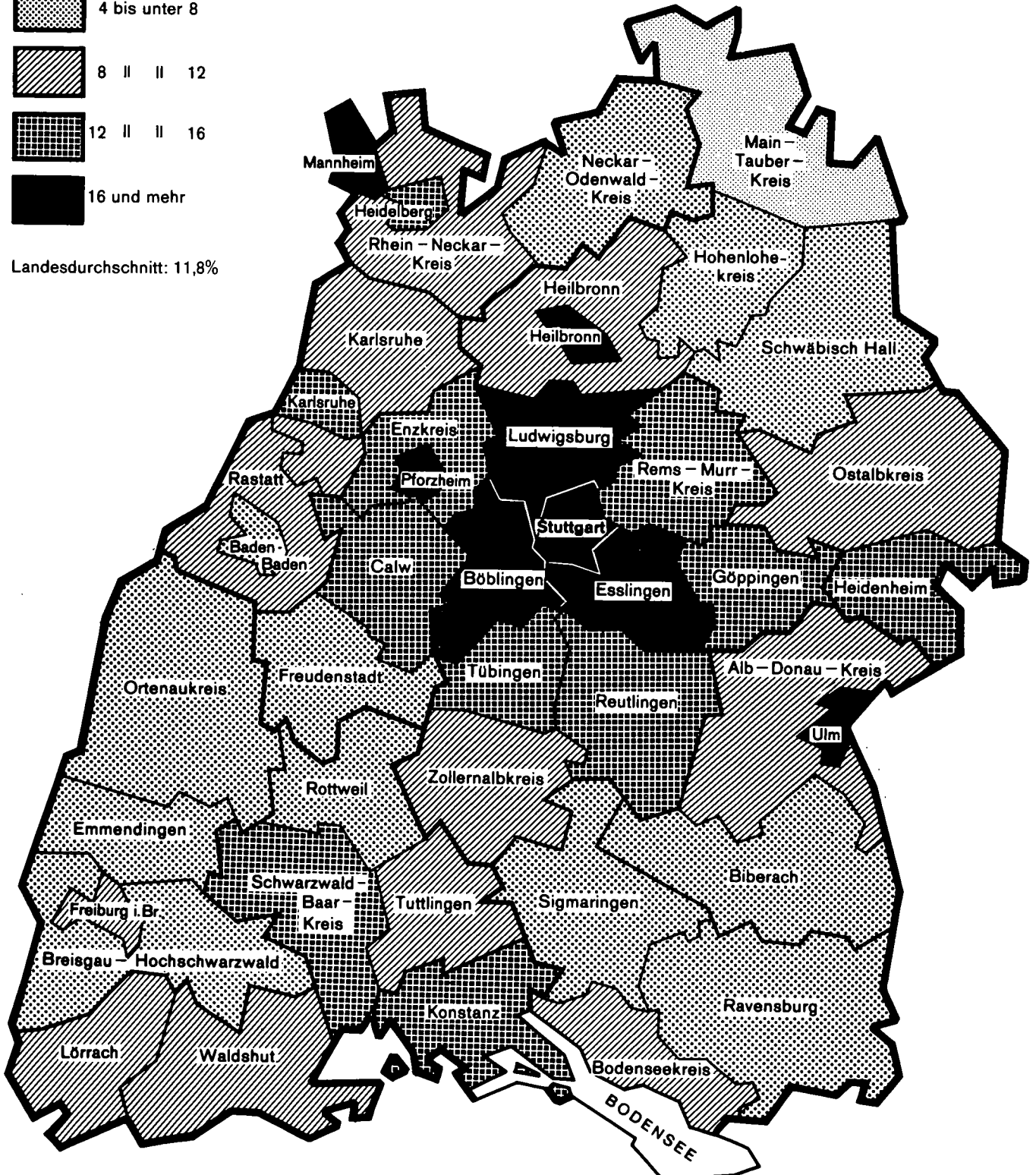

1) Öffentliche und private Schulen.

Ausbildung

31. Ausländische Schüler an öffentlichen und privaten Grund- und Hauptschulen, Sonderschulen, Realschulen und Gymnasien nach Geburtsjahren am 3. Oktober 1979

Geburtsjahr	Grund- und Hauptschulen		Sonderschulen		Realschulen		Gymnasien	
	Ausländer	% ¹⁾	Ausländer ²⁾	% ¹⁾²⁾	Ausländer	% ¹⁾	Ausländer ²⁾	% ¹⁾²⁾
1973 und später	6 890	16,0	71	13,7	-	-	-	-
1972	13 635	13,2	245	13,8	-	-	-	-
1971	12 647	11,1	451	13,8	-	-	-	-
1970	11 384	9,6	646	13,8	1	20,0	2	2,4
1969	9 734	10,4	835	13,8	405	2,6	411	2,0
1968	8 113	14,3	977	13,8	1 146	3,0	844	2,0
1967	7 180	12,6	1 057	13,8	1 285	3,1	859	2,0
1966	7 340	11,9	1 171	13,8	1 097	2,5	840	2,0
1965	6 900	10,7	1 205	13,8	923	2,2	802	2,0
1964	4 645	11,3	1 015	13,8	737	1,8	785	2,0
1963	1 328	16,0	439	13,8	467	1,8	697	2,0
1962	195	28,0	175	13,8	235	3,0	576	2,0
1961	1	4,2	174	13,8	50	4,4	502	2,0
1960	-	-	-	-	-	-	269	2,0
1959	-	-	-	-	-	-	39	2,0
1958 und früher	-	-	-	-	-	-	10	1,9
Insgesamt	89 992	11,8	8 461	13,8	6 346	2,5	6 636	2,0
Dagegen im Vorjahr	80 428	9,8	7 885	12,3	5 780	2,3	5 930	1,8

1) In % aller Schüler (Deutsche und Ausländer) desselben Geburtsjahrganges in derselben Schulart. - 2) Geschätzte Zahlen.

32. Deutsche und ausländische Schüler mit Abslußprüfungen¹⁾ an öffentlichen und privaten Schulen

Art des Schulabschlusses	Deutsche				Ausländer				Deutsche				Ausländer			
	1979		dagegen 1978		1979		dagegen 1978		1979		dagegen 1978		1979		dagegen 1978	
	zus.	weibl.	zus.	weibl.	zus.	weibl.	zus.	weibl.	zus.	weibl.	zus.	weibl.	zus.	weibl.	zus.	weibl.
Anzahl								in % des entsprechenden Altersjahrganges der Wohnbevölkerung								
Entlassungen aus Hauptschulen																
mit Hauptschulabschluß	64 293	.	63 352	29 702	3 340	.	2 734	1 331	42,3	.	42,1	40,5	25,3	.	25,4	25,3
ohne Hauptschulabschluß ²⁾	3 338	.	6 302	2 718	2 204	.	1 668	797	2,2	.	4,2	3,7	16,7	.	15,5	15,1
Mittlere Abschlußprüfungen																
Mittlere Reife an Realschulen	34 457	.	31 465	17 666	279	.	228	127	22,7	.	20,9	24,1	2,1	.	2,1	2,4
Allgemeinbildenden Gymnasien	6 199	3 655	6 341	3 625	114	65	86	49	4,2	.	4,2	4,9	0,9	.	0,8	0,9
Fachschulreife an Berufsfachschulen	13 028	.	11 573	.	221	.	182	.	9,6	.	8,9	.	1,6	.	1,5	.
Berufsaufbau-schulen ³⁾	1 550	.	1 561	.	32	.	33	.	1,1	.	1,2	.	0,2	.	0,3	.
Prüfungen an Fachschulen	4 816	.	4 964	.	80	.	106	.	4,1	.	4,3	.	0,5	.	0,6	.
Prüfungen an Fachschulen für Technik	1 278	.	1 169	.	64	.	76	.	1,1	.	1,0	.	0,4	.	0,4	.
Fachschulreifeprüfungen																
allgemeinbildende und fachgebundene Hochschulreife	22 444	9 549	25 219	11 181	75	.	45	16	16,5	10,5	19,4	17,6	0,6	.	0,4	0,3
Fachhochschulreife ⁴⁾⁵⁾	3 345	.	3 515	.	44	.	42	.	2,5	.	2,7	.	0,3	.	0,3	.

1) Aufgrund neuer Berechnungsmethoden treten Abweichungen zu den bisher veröffentlichten Zahlen von 1977 auf. - 2) Bei Ausländern ohne "Sonstige Abgänge (Ausland)" aus den Klassenstufen 5 bis 8. - 3) Einschließlich Berufsschullehrgänge. - 4) Einschließlich Fachhochschulreife an Berufskollegs, Fachschulen, Fachschulen für Technik, ohne Vorbereitungskurse an Fachhochschulen einschließlich A 2-Programm. - 5) Einschließlich Sonderschulen.

33. Deutsche und ausländische Schüler an öffentlichen und privaten Sonderschulen nach ausgewählter Staatsangehörigkeit und Art der Behinderung in den Regierungsbezirken am 3. Oktober 1979

Sonderschule für ...		Deutsche und Ausländer insgesamt	Darunter Ausländer		Davon nach der Staatsangehörigkeit						
			Anzahl	%	Griechenland	Italien	Jugoslawien	Portugal	Spanien	Türkei	Sonstige
Lernbehinderte	Stuttgart	15 092	3 321	22,0	441	1 033	291	106	119	1 202	129
	Karlsruhe	10 521	1 615	15,4	63	539	108	46	106	681	72
	Freiburg	8 434	1 178	14,0	13	583	99	76	74	282	51
	Tübingen	6 505	989	15,2	50	310	135	42	21	402	29
	BW	40 552	7 103	17,5	567	2 465	633	270	320	2 567	281
Geistigbehinderte	Stuttgart	3 219	243	7,5	40	68	35	3	12	77	8
	Karlsruhe	2 080	117	5,6	9	21	6	4	14	47	16
	Freiburg	1 791	95	5,3	-	34	10	3	2	35	11
	Tübingen	1 564	74	4,7	5	27	9	4	4	19	6
	BW	8 654	529	6,1	54	150	60	14	32	178	41
Blinde und Sehbehinderte	Stuttgart	122	17	13,9	3	3	4	-	1	5	1
	Karlsruhe	324	11	3,4	-	5	1	1	-	2	2
	Freiburg	162	7	4,3	1	-	1	1	-	4	-
	Tübingen	-	-	-	-	-	-	-	-	-	-
	BW	608	35	5,8	4	8	6	2	1	11	3
Gehörlose und Schwerhörige	Stuttgart	610	56	9,2	12	7	9	2	2	9	15
	Karlsruhe	311	21	6,8	2	-	6	-	4	8	1
	Freiburg	495	21	4,2	-	7	4	-	-	8	2
	Tübingen	328	20	6,1	2	3	1	1	1	7	5
	BW	1 744	118	6,8	16	17	20	3	7	32	23
Sprachbehinderte	Stuttgart	1 095	63	5,8	3	17	23	3	4	9	4
	Karlsruhe	751	24	3,2	1	8	3	-	1	8	3
	Freiburg	276	7	2,5	-	5	1	-	-	1	-
	Tübingen	299	15	5,0	-	5	3	1	2	2	2
	BW	2 421	109	4,5	4	35	30	4	7	20	9
Körperbehinderte	Stuttgart	857	150	17,5	27	32	24	-	4	53	10
	Karlsruhe	932	88	9,4	2	14	9	-	4	44	15
	Freiburg	254	12	4,7	2	2	6	-	-	2	-
	Tübingen	682	58	8,5	5	6	10	1	-	33	3
	BW	2 725	308	11,3	36	54	49	1	8	132	28
Im Krankenhaus befindliche Kinder und Jugendliche	Stuttgart	106	17	16,0	3	4	1	-	1	7	1
	Karlsruhe	274	21	7,7	4	-	2	1	-	8	6
	Freiburg	315	21	6,7	2	3	1	-	-	13	2
	Tübingen	271	22	8,1	1	1	5	2	1	11	1
	BW	966	81	8,4	10	8	9	3	2	39	10
Verhaltensgestörte	Stuttgart	1 087	77	7,1	3	24	14	-	4	6	26
	Karlsruhe	627	40	6,4	3	11	8	-	5	2	11
	Freiburg	713	35	4,9	-	14	7	2	4	3	5
	Tübingen	1 103	26	2,4	1	8	8	-	1	2	6
	BW	3 530	178	5,0	7	57	37	2	14	13	48
Zusammen	Stuttgart	22 188	3 944	17,8	532	1 188	401	114	147	1 368	194
	Karlsruhe	15 820	1 937	12,2	84	598	143	52	134	800	126
	Freiburg	12 440	1 376	11,1	18	648	129	82	80	348	71
	Tübingen	10 752	1 204	11,2	64	360	171	51	30	476	52
	BW	61 200	8 461	13,8	698	2 794	844	299	391	2 992	443

Ausbildung
34. Deutsche und ausländische Schüler an öffentlichen Berufsschulen¹⁾ nach dem Ausbildungsverhältnis

Schuljahr	Geschlecht	Deutsche und ausländische Schüler an Berufsschulen						
		insgesamt	darunter					
			Schüler ohne Ausbildungsvertrag		Jungarbeiter und Jung- angestellte mit Arbeitsvertrag		Arbeitslose Berufsschüler	
			Anzahl	%	Anzahl	%	Anzahl	%
1975/76	männlich	137 646	10 148	7,4	6 599	4,8	3 141	2,3
	weiblich	86 939	19 030	21,9	13 743	15,8	4 254	4,9
	zusammen	224 585	29 178	13,0	20 342	9,1	7 395	3,3
1977/78	männlich	138 062	8 862	6,4	5 708	4,1	2 349	1,7
	weiblich	87 231	15 289	17,5	10 727	12,3	3 771	4,3
	zusammen	225 293	24 151	10,7	16 435	7,3	6 120	2,7
1978/79	männlich	149 369	9 133	6,1	6 065	4,1	2 519	1,7
	weiblich	99 134	15 785	15,9	11 276	11,4	3 982	4,0
	zusammen	248 503	24 918	10,0	17 341	7,0	6 501	2,6
1979/80 ⁴⁾	männlich	159 128	9 323	5,9	6 036	3,8	2 686	1,7
	weiblich	108 043	14 522	13,4	10 713	9,9	3 414	3,2
	zusammen	267 171	23 845	8,9	16 749	6,3	6 100	2,3

1) Ohne Sonderberufsschulen. - 2) Ohne mithelfende Familienangehörige. - 3) In % der ausländischen Schüler insgesamt. - 4) Vorläufiges Ergebnis.

35. Ausländische Schüler an öffentlichen Berufsschulen¹⁾ nach dem Ausbildungsverhältnis und der Staatsangehörigkeit

Ausländische Schüler nach der Staatsangehörigkeit	Geschlecht	Ausländische Schüler im Schuljahr ...					
		1975/76			1977/78		
		insgesamt	darunter mit Ausbildungsvertrag		insgesamt	darunter mit Ausbildungsvertrag	
			Anzahl	%		Anzahl	%
Ausländische Schüler insgesamt	männlich	6 411	3 744	58,4	5 371	2 986	55,6
	weiblich	4 157	1 387	33,4	4 094	1 297	31,7
	zusammen	10 568	5 131	48,6	9 465	4 283	45,3
davon aus Griechenland	männlich	924	568	61,5	627	362	57,7
	weiblich	781	206	26,4	659	171	25,9
	zusammen	1 705	774	45,4	1 286	533	41,4
Italien	männlich	1 673	898	53,7	1 521	743	48,8
	weiblich	1 195	303	25,4	1 255	301	24,0
	zusammen	2 868	1 201	41,9	2 776	1 044	37,6
Jugoslawien	männlich	904	709	78,4	746	584	78,3
	weiblich	575	321	55,8	501	285	56,9
	zusammen	1 479	1 030	69,6	1 247	869	69,7
Portugal	männlich	152	74	48,7	110	54	49,1
	weiblich	107	25	23,4	94	28	29,8
	zusammen	259	99	38,2	204	82	40,2
Spanien	männlich	457	312	68,3	353	259	73,4
	weiblich	290	110	37,9	235	110	46,8
	zusammen	747	422	56,5	588	369	62,8
Türkei	männlich	1 560	557	35,7	1 523	535	35,1
	weiblich	885	186	21,0	1 062	183	17,2
	zusammen	2 445	743	30,4	2 585	718	27,8
Sonstige	männlich	741	626	84,5	491	449	91,4
	weiblich	324	236	72,8	288	219	76,0
	zusammen	1 065	862	80,9	779	668	85,8

1) Ohne Sonderberufsschulen. - 2) Vorläufiges Ergebnis.

Ausländische Schüler an Berufsschulen							Geschlecht	Schuljahr
insgesamt	darunter Schüler ohne Ausbildungsvertrag ²⁾		davon					
			Jungarbeiter und Jungangestellte mit Arbeitsvertrag		Arbeitslose Berufsschüler			
Anzahl		%	Anzahl	% ³⁾	Anzahl	% ³⁾		
6 411	1 424	22,2	804	12,5	620	9,7	männlich	1975/76
4 157	1 678	40,4	969	23,3	709	17,1	weiblich	
10 568	3 102	29,4	1 773	16,8	1 329	12,6	zusammen	
5 371	2 234	41,6	1 336	24,9	898	16,7	männlich	1977/78
4 094	2 502	61,1	1 450	35,4	1 052	25,7	weiblich	
9 465	4 736	50,0	2 786	29,4	1 950	20,6	zusammen	
5 955	2 631	44,2	1 681	28,2	950	16,0	männlich	1978/79
4 381	2 708	61,8	1 401	32,0	1 307	29,8	weiblich	
10 336	5 339	51,7	3 082	29,8	2 257	21,8	zusammen	
7 084	3 268	46,1	1 683	23,8	1 585	22,4	männlich	1979/80 ⁴⁾
4 792	2 721	56,8	1 413	29,5	1 308	27,3	weiblich	
11 876	5 989	50,4	3 096	26,1	2 893	24,4	zusammen	

Ausländische Schüler im Schuljahr ...						Geschlecht	Ausländische Schüler nach der Staatsangehörigkeit
1978/79			1979/80 ²⁾				
insgesamt	darunter mit Ausbildungsvertrag		insgesamt	darunter mit Ausbildungsvertrag			
Anzahl		%	Anzahl		%		
5 955	3 142	52,8	7 084	3 578	50,5	männlich	Ausländische Schüler insgesamt
4 381	1 331	30,4	4 792	1 582	33,0	weiblich	
10 336	4 473	43,3	11 876	5 160	43,4	zusammen	
624	343	55,0	591	364	61,6	männlich	davon Griechenland
583	150	25,7	490	151	30,8	weiblich	
1 207	493	40,8	1 081	515	47,6	zusammen	
1 656	790	47,7	1 665	825	49,5	männlich	Italien
1 269	314	24,7	1 313	398	30,3	weiblich	
2 925	1 104	37,7	2 978	1 223	41,1	zusammen	
808	636	78,7	835	680	81,4	männlich	Jugoslawien
504	308	61,1	586	362	61,8	weiblich	
1 312	944	72,0	1 421	1 042	73,3	zusammen	
153	73	47,7	179	98	54,7	männlich	Portugal
117	31	26,5	178	56	31,5	weiblich	
270	104	38,5	357	154	43,1	zusammen	
330	228	69,1	390	307	78,7	männlich	Spanien
237	115	48,5	223	130	58,3	weiblich	
567	343	60,5	613	437	71,3	zusammen	
1 875	624	33,3	2 814	740	26,3	männlich	Türkei
1 401	190	13,6	1 723	251	14,6	weiblich	
3 276	814	24,8	4 537	991	21,8	zusammen	
509	448	88,0	610	564	92,5	männlich	Sonstige
270	223	82,6	279	234	83,9	weiblich	
779	671	86,1	889	798	89,8	zusammen	

Schaubild 11

**Anteil der Ausländer an den 6-bis unter 15-jährigen der Wohnbevölkerung in den Gemeinden
am 1. Januar 1980**

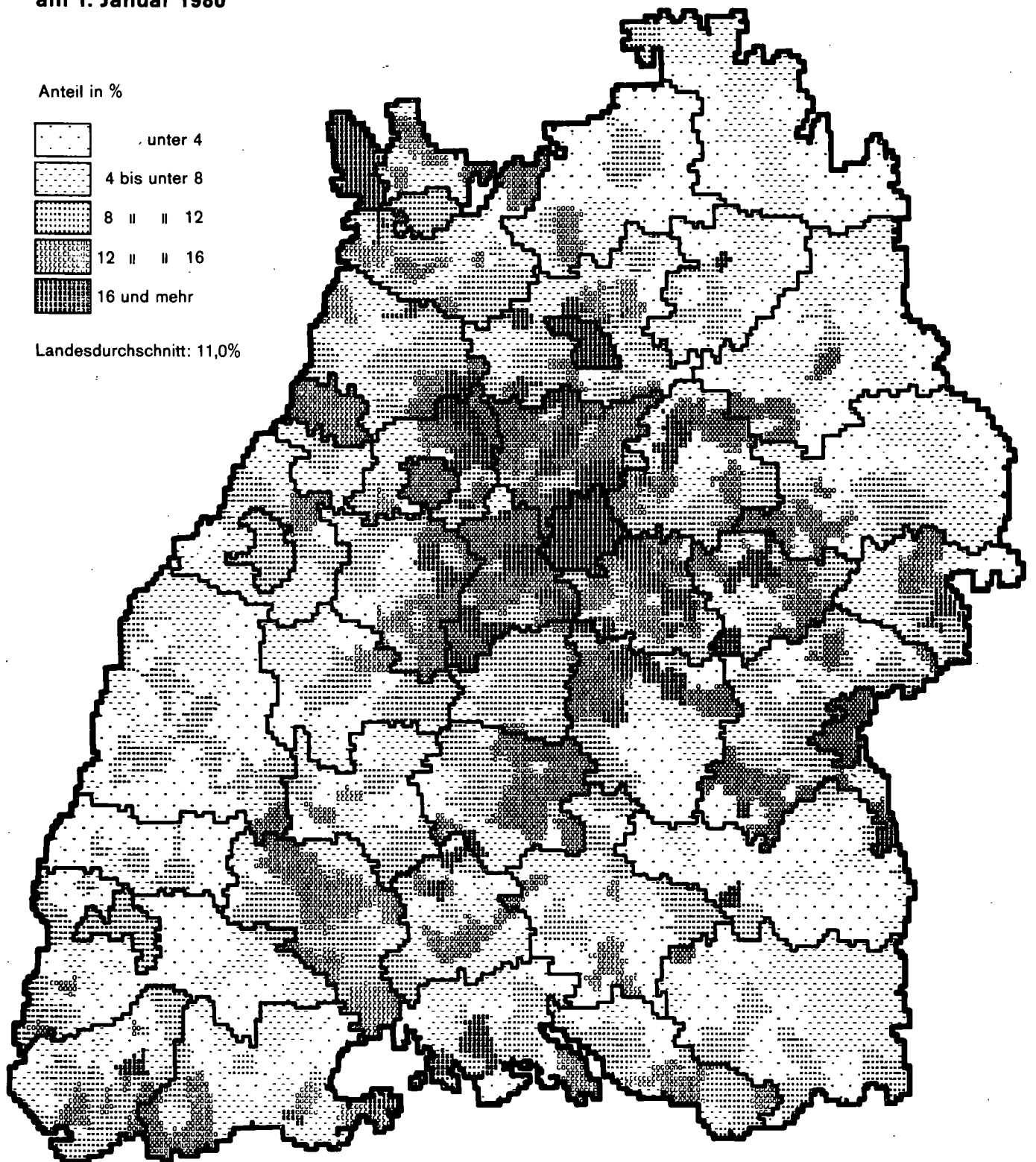

36. Ausländische Studierende an Hochschulen nach Staatsangehörigkeit und Fächergruppen im Wintersemester 1979/80

Staatsangehörigkeit	Insgesamt	Darunter in der Fächergruppe								
		Sprach- und Kulturwissenschaften	Sport-, Sportwissenschaften	Wirtschafts- und Gesellschaftswissenschaften	Mathematik, Naturwissenschaften	Humanmedizin	Agrar-, Forst- und Ernährungswissenschaften	Ingenieurwissenschaften	Kunst-, Kunstwissenschaften	
Insgesamt	männlich	5 585	1 099	24	873	911	459	174	1 713	237
	weiblich	2 979	1 564	13	298	294	229	41	152	291
	Zusammen	8 564	2 663	37	1 171	1 205	688	215	1 865	528
Europa zusammen		4 338	1 377	26	646	581	370	60	973	248
darunter aus										
Belgien		36	21	-	5	5	-	1	2	2
Dänemark		16	8	-	3	1	2	-	2	-
Frankreich		426	273	3	61	25	6	2	20	31
Großbritannien		275	198	-	18	20	8	1	12	11
Irland		21	14	-	1	2	-	-	-	4
Italien		230	98	2	28	24	17	1	39	11
Luxemburg		152	38	-	10	30	6	7	55	6
Niederlande		72	33	2	11	8	1	2	9	6
EG zusammen		1 228	683	7	137	115	40	14	139	71
Finnland		121	42	1	16	5	30	10	10	5
Griechenland		843	154	1	140	173	71	3	277	10
Island		34	15	-	1	3	1	-	8	4
Jugoslawien		193	67	1	28	26	19	1	40	10
Norwegen		116	9	1	29	7	59	-	6	5
Österreich		314	78	7	54	62	15	11	66	21
Polen		36	14	1	5	2	3	1	4	6
Portugal		46	21	-	4	10	1	-	10	-
Rumänien		31	8	1	1	2	9	-	5	5
Schweden		73	26	1	4	4	23	-	3	12
Schweiz		304	101	-	45	26	3	10	70	47
Spanien		130	47	-	11	21	6	5	25	11
Tschechoslowakei		132	38	2	13	22	30	-	17	10
Türkei		647	55	2	146	89	40	4	284	17
Ungarn		62	15	1	8	9	15	1	4	9
Afrika zusammen		507	92	4	70	109	48	55	115	4
darunter aus										
Algerien		43	3	-	3	11	-	-	26	-
Ägypten		168	12	3	15	58	6	32	35	2
Ghana		32	7	-	10	6	4	1	4	-
Marokko		25	10	-	5	2	3	-	5	-
Nigeria		34	4	-	3	8	10	2	6	1
Senegal		8	2	-	2	-	-	2	2	-
Sudan		15	1	-	2	3	-	3	6	-
Südafrika		17	10	-	3	2	1	-	-	1
Tunesien		26	11	1	2	6	6	-	-	-
Nord- und Südamerika zusammen		1 516	748	4	165	181	75	39	131	114
darunter aus										
Argentinien		42	18	-	1	12	4	2	4	1
Bolivien		18	2	-	5	3	-	2	4	-
Brasilien		100	34	1	12	10	2	12	15	8
Chile		95	22	-	21	16	8	4	17	2
Kanada		105	61	-	7	8	8	-	4	17
Kolumbien		32	9	-	5	7	2	-	5	3
Mexiko		46	6	-	5	13	1	3	11	7
Peru		47	17	-	3	9	1	2	12	2
USA		894	541	3	94	78	43	8	22	65
Venezuela		50	10	-	4	13	1	1	17	2
Asien zusammen		2 054	402	2	263	308	178	60	625	151
darunter aus										
Afghanistan		65	5	-	11	5	15	5	22	-
Volksrepublik China		43	20	-	2	9	3	-	8	1
Indien		97	25	-	13	26	6	2	18	2
Indonesien		386	38	-	25	56	24	3	231	7
Irak		24	2	-	2	6	3	3	8	-
Iran		284	34	-	61	60	24	17	67	5
Israel		60	14	-	13	4	14	-	10	2
Japan		297	118	-	45	11	4	1	14	86
Jordanien		109	4	-	12	11	32	-	48	-
Korea (Süd)		161	59	-	29	15	9	4	15	28
Libanon		46	4	1	6	12	2	-	21	-
Pakistan		31	5	-	6	9	6	1	4	-
Syrien		49	8	-	5	10	5	3	18	-
Taiwan		96	39	1	13	6	5	2	10	16
Thailand		37	13	-	2	5	2	-	14	1
Vietnam		174	6	-	6	44	10	17	88	3

Ausbildung

37. Versicherungspflichtig beschäftigte Arbeitnehmer in Ausbildung nach Wirtschaftsbereichen/-abteilungen, Ausbildungstyp, Geschlecht und Staatsangehörigkeit am 30. Juni 1979

Wirtschaftsbereich/ Wirtschaftsabteilung	Versicherungspflichtig beschäftigte Arbeitnehmer in Ausbildung ¹⁾			Darunter ausländische versicherungspflichtig beschäftigte Arbeitnehmer in Ausbildung						
	Ausbildungstyp	insgesamt	männlich	weiblich	zusammen	männlich	weiblich	zusammen	männlich	weiblich
		Anzahl						%		
Land- und Forstwirtschaft, Tierhaltung und Fischerei		5 944	4 266	1 678	86	62	24	1,4	1,5	1,4
davon Ausbildung gewerblich		5 725	4 178	1 547	79	57	22	1,4	1,4	1,4
kaufmännisch/technisch		219	88	131	7	5	2	3,2	5,7	1,5
Produzierendes Gewerbe ²⁾		122 109	95 996	26 113	3 546	3 064	482	2,9	3,2	1,8
davon Ausbildung gewerblich		92 738	86 579	6 159	3 003	2 786	217	3,2	3,2	3,5
kaufmännisch/technisch		29 371	9 417	19 954	543	278	265	1,8	3,0	1,3
davon Energiewirtschaft und Wasserversorgung, Bergbau		1 795	1 465	330	23	19	4	1,3	1,3	1,2
davon Ausbildung gewerblich		1 173	1 162	11	18	18	-	1,5	1,5	-
kaufmännisch/technisch		622	303	319	5	1	4	0,8	0,3	1,3
Verarbeitendes Gewerbe ²⁾		98 083	73 757	24 326	2 821	2 361	460	2,9	3,2	1,9
davon Ausbildung gewerblich		71 198	65 266	5 932	2 308	2 094	214	3,2	3,2	3,6
kaufmännisch/technisch		26 885	8 491	18 394	513	267	246	1,9	3,1	1,3
Baugewerbe		22 231	20 774	1 457	702	684	18	3,2	3,3	1,2
davon Ausbildung gewerblich		20 367	20 151	216	677	674	3	3,3	3,3	1,4
kaufmännisch/technisch		1 864	623	1 241	25	10	15	1,3	1,6	1,2
Handel und Verkehr		42 725	18 878	23 847	828	487	341	1,9	2,6	1,4
davon Ausbildung gewerblich		11 053	9 435	1 618	370	343	27	3,3	3,6	1,7
kaufmännisch/technisch		31 672	9 443	22 229	458	144	314	1,4	1,5	1,4
davon Handel		36 951	14 344	22 607	722	406	316	2,0	2,8	1,4
davon Ausbildung gewerblich		7 473	5 959	1 514	303	278	25	4,1	4,7	1,7
kaufmännisch/technisch		29 478	8 385	21 093	419	128	291	1,4	1,5	1,4
Verkehr und Nachrichtenüber- mittlung		5 774	4 534	1 240	106	81	25	1,8	1,8	2,0
davon Ausbildung gewerblich		3 580	3 476	104	67	65	2	1,9	1,9	1,9
kaufmännisch/technisch		2 194	1 058	1 136	39	16	23	1,8	1,5	2,0
Sonstige (Dienstleistungen)		71 236	18 246	52 990	1 735	513	1 222	2,4	2,8	2,3
davon Ausbildung gewerblich		21 026	7 572	13 454	1 046	318	728	5,0	4,2	5,4
kaufmännisch/technisch		50 210	10 674	39 536	689	195	494	1,4	1,8	1,2
davon Kreditinstitute und Versicherungsgewerbe		8 765	3 917	4 848	40	14	26	0,5	0,4	0,5
davon Ausbildung gewerblich		26	11	15	-	-	-	-	-	-
kaufmännisch/technisch		8 739	3 906	4 833	40	14	26	0,5	0,4	0,5
Dienstleistungen, soweit anderweitig nicht genannt		53 272	11 636	41 636	1 584	458	1 126	3,0	3,9	2,7
davon Ausbildung gewerblich		19 224	6 738	12 486	1 012	307	705	5,3	4,6	5,6
kaufmännisch/technisch		34 048	4 898	29 150	572	151	421	1,7	3,1	1,4
Organisationen ohne Erwerbs- charakter, private Haushalte		3 136	460	2 676	47	14	33	1,5	3,0	1,2
davon Ausbildung gewerblich		978	123	855	23	3	20	2,4	2,4	2,3
kaufmännisch/technisch		2 158	337	1 821	24	11	13	1,1	3,3	0,7
Gebietskörperschaften und Sozialversicherung		6 063	2 233	3 830	64	27	37	1,1	1,2	1,0
davon Ausbildung gewerblich		798	700	98	11	8	3	1,4	1,1	3,1
kaufmännisch/technisch		5 265	1 533	3 732	53	19	34	1,0	1,2	0,9
Insgesamt		242 014	137 386	104 628	6 195	4 126	2 069	2,6	3,0	2,0
davon Ausbildung gewerblich		130 542	107 764	22 778	4 498	3 504	994	3,4	3,3	4,4
kaufmännisch/technisch		111 472	29 622	81 850	1 697	622	1 075	1,5	2,1	1,3

1) Einschließlich Praktikanten, Volontäre und Umschüler. - 2) Einschließlich ohne Angabe einer Wirtschaftsabteilung.

38. Erwerbstätige nach Wirtschaftsbereichen und der Stellung im Beruf im April 1980

Wirtschaftsbereich Stellung im Beruf	Erwerbstätige						Darunter Ausländer					
	insgesamt		männlich		weiblich		zusammen		männlich		weiblich	
	1000	%	1000	%	1000	%	1000	%	1000	%	1000	%
Nach Wirtschaftsbereichen												
Land- und Forstwirtschaft	209,7	.5	100,7	4	109,0	6	(.)	(.)	(.)	(.)	(.)	(.)
Produzierendes Gewerbe	2 203,7	52	1 554,1	60	649,6	39	393,3	80	278,5	85	114,8	70
Handel und Verkehr	607,4	14	332,2	13	275,2	16	28,9	6	19,1	6	(9,8)	(6)
Sonstige Wirtschaftsbereiche	1 230,3	29	583,3	23	647,0	38	65,9	13	26,4	8	39,5	24
Nach der Stellung im Beruf												
Selbständige	352,2	8	278,5	11	73,7	4	11,7	2	(9,3)	(3)	(.)	(.)
Mithelfende Familienangehörige	142,1	3	19,4	1	122,7	7	(.)	(.)	(.)	(.)	(.)	(.)
Beamte	307,4	7	250,1	10	57,3	3	-	-	-	-	-	-
Angestellte	1 471,9	35	706,5	27	765,4	46	46,8	10	26,2	8	20,6	13
Arbeiter	1 786,4	42	1 202,1	47	584,3	35	426,4	87	287,3	88	139,1	84
Auszubildende	191,1	4	113,7	4	77,4	5	(5,2)	(1)	(.)	(.)	(.)	(.)
Erwerbstätige insgesamt												
Insgesamt	4 251,1	100	2 570,3	100	1 680,8	100	492,2	100	327,4	100	164,8	100

Quelle: Mikrozensus

39. Wohnbevölkerung und Erwerbstätige nach dem Nettoeinkommen im März 1980

Nettoeinkommen von ... bis unter ... DM	Wohnbevölkerung						Darunter Ausländer					
	insgesamt		männlich		weiblich		zusammen		männlich		weiblich	
	1000	%	1000	%	1000	%	1000	%	1000	%	1000	%
Wohnbevölkerung												
Kein Einkommen und ohne Einkommensangabe	3 451,1	37	1 293,3	29	2 157,8	45	373,2	41	164,3	32	208,9	53
unter 600	937,6	10	288,7	6	648,9	14	48,9	5	25,2	5	23,7	6
600 - 1 000	899,1	10	208,7	5	690,4	14	69,3	8	17,1	3	52,2	13
1 000 - 1 400	1 176,3	13	531,8	12	644,5	13	163,7	18	83,4	16	80,3	21
1 400 - 1 800	1 069,7	12	766,7	17	303,0	6	155,1	17	136,5	27	18,6	5
1 800 und mehr	1 475,5	16	1 278,2	29	197,3	4	90,0	10	84,2	16	(5,8)	(1)
Sonstige	214,3	2	78,0	2	136,3	3	(.)	(.)	(.)	(.)	(.)	(.)
Insgesamt	9 223,6	100	4 445,4	100	4 778,2	100	902,4	100	511,4	100	391,0	100
Erwerbstätige												
Kein Einkommen und ohne Einkommensangabe	171,5	4	109,8	4	61,7	4	14,0	3	12,0	4	(.)	(.)
unter 600	457,5	11	161,3	6	296,2	18	17,4	4	(6,5)	(2)	10,9	7
600 - 1 000	440,5	10	69,4	3	371,1	22	56,5	11	(9,0)	(3)	47,5	29
1 000 - 1 400	817,4	19	364,9	14	452,5	27	158,8	32	79,6	24	79,2	48
1 400 - 1 800	867,1	20	644,5	25	222,6	13	153,9	31	135,6	41	18,3	11
1 800 und mehr	1 282,8	30	1 142,4	44	140,4	8	89,4	18	84,0	26	(5,4)	(3)
Sonstige	214,3	5	78,0	3	136,3	8	(.)	(.)	(.)	(.)	(.)	(.)
Insgesamt	4 251,1	100	2 570,3	100	1 680,8	100	492,2	100	327,4	100	164,8	100

Quelle: Mikrozensus.

Erwerbstätigkeit und Beschäftigung

40. Ausländische Erwerbstätige nach dem Nettoeinkommen, Wirtschaftsbereichen und Geschlecht im März 1980

Wirtschaftsbereich	Erwerbstätige insgesamt	Mit Einkommensangabe										Ohne Einkommensangabe		
		zusammen	davon mit Einkommen von ... bis unter ... DM										Selbständige Landwirte und Mithelfende Familienangehörige	ohne Angabe
			unter 300	300 - 600	600 - 1 000	1 000 - 1 400	1 400 - 1 800	1 800 - 2 200	2 200 - 2 500	2 500 - 3 000	3 000 und mehr			
1 000														
Männlich														
Land- und Forstwirtschaft Produzierendes Gewerbe ¹⁾	(.)	(.)	-	-	(.)	(.)	(.)	(.)	(.)	-	-	-	(.)	
Handel und Verkehr	278,5	267,7	(.)	(.)	(5,6)	67,6	120,8	50,8	(9,6)	(.)	(.)	(.)	10,4	
Sonstige (Dienstleistungen)	19,1	19,0	-	(.)	(.)	(5,1)	(7,9)	(.)	(.)	(.)	(.)	(.)	-	
Zusammen	26,4	25,6	(.)	(.)	(.)	(6,3)	(5,9)	(5,3)	(.)	(.)	(.)	(.)	(.)	
Zusammen	327,4	314,7	(.)	(5,3)	(9,0)	79,6	135,6	59,8	11,6	(5,6)	(7,0)	(.)	12,0	
Weiblich														
Land- und Forstwirtschaft Produzierendes Gewerbe ¹⁾	(.)	(.)	(.)	-	(.)	(.)	-	-	-	-	-	(.)	-	
Handel und Verkehr	114,8	113,9	(.)	(.)	33,0	61,5	12,2	(.)	(.)	(.)	(.)	(.)	(.)	
Sonstige (Dienstleistungen)	(9,8)	(9,4)	(.)	(.)	(.)	(.)	(.)	(.)	(.)	(.)	-	(.)	(.)	
Zusammen	39,5	37,4	(.)	(.)	11,5	13,3	(5,0)	(.)	(.)	(.)	(.)	(.)	(.)	
Zusammen	164,8	161,3	(.)	(8,2)	47,5	79,2	18,3	(.)	(.)	(.)	(.)	(.)	(.)	
Insgesamt														
Land- und Forstwirtschaft Produzierendes Gewerbe ¹⁾	(.)	(.)	(.)	-	(.)	(.)	(.)	(.)	(.)	-	-	(.)	(.)	
Handel und Verkehr	393,3	381,6	(.)	(8,7)	38,6	129,1	133,0	52,5	10,2	(.)	(.)	(.)	11,1	
Sonstige (Dienstleistungen)	28,9	28,4	(.)	(.)	(.)	(9,2)	(8,9)	(.)	(.)	(.)	(.)	(.)	(.)	
Insgesamt	65,9	63,0	(.)	(.)	13,3	19,6	10,9	(6,4)	(.)	(.)	(.)	(.)	(.)	
Insgesamt	492,2	476,0	(.)	13,5	56,5	158,8	153,9	63,1	12,7	(6,0)	(7,6)	(.)	14,0	

1) Einschließlich ohne Angabe des Wirtschaftsbereichs. - Quelle: Mikrozensus.

41. Altersspezifische Erwerbsquoten¹⁾ im April 1980

Alter von ... bis unter ... Jahren	Wohnbevölkerung			Darunter Ausländer		
	insgesamt	männlich	weiblich	insgesamt	männlich	weiblich
15 - 20	44	46	41	51	54	47
20 - 25	79	83	74	81	92	66
25 - 30	77	88	66	80	94	67
30 - 35	79	97	61	84	97	67
35 - 40	81	99	61	89	98	72
40 - 45	81	99	62	91	99	77
45 - 50	80	97	60	89	97	71
50 - 55	74	95	55	81	95	56
55 - 60	62	85	46	75	95	53
60 - 65	30	52	15	(59)	(60)	(.)
65 und mehr	6	10	4	14	(14)	(13)
Insgesamt	47	59	36	57	67	44

1) Erwerbspersonen in % der Wohnbevölkerung.

Quelle: Mikrozensus.

42. Arbeitszeitverhältnisse im April 1980

Wöchentlich normalerweise geleistete Arbeitsstunden	Erwerbstätige			Darunter Ausländer		
	insgesamt	männlich	weiblich	zusammen	männlich	weiblich
Wirtschaftsbereiche zusammen						
01 - 19	3	1	7	(.)	(.)	(.)
20 - 39	11	2	24	4	(.)	10
40	65	70	56	79	79	80
41 - 42	3	3	2	(2)	(2)	(.)
43 und mehr	19	24	11	14	17	6
Insgesamt	100	100	100	100	100	100
darunter im Produzierenden Gewerbe						
01 - 19	2	(0)	5	(.)	(.)	(.)
20 - 39	8	1	24	3	(.)	(8)
40	73	76	65	84	82	88
41 - 42	2	3	(1)	(2)	(2)	(.)
43 und mehr	15	19	5	11	15	(.)
Zusammen	100	100	100	100	100	100

Quelle: Mikrozensus.

43. Versicherungspflichtig beschäftigte Arbeitnehmer nach Geschlecht in den Stadt- und Landkreisen am 31. Dezember 1979

Kreis Region Regierungsbezirk Land	Versicherungspflichtig beschäftigte Arbeitnehmer			Darunter Ausländer					
	insgesamt	männlich	weiblich	zusammen	männlich	weiblich	zusammen	männlich	weiblich
	Anzahl						%		
Stadtkreis Stuttgart, Landeshauptstadt	361 591	219 863	141 728	66 610	45 780	20 830	18,4	20,8	14,7
Landkreise									
Böblingen	124 370	81 041	43 329	26 237	19 473	6 764	21,1	24,0	15,6
Esslingen	164 777	100 288	64 489	34 559	23 518	11 041	21,0	23,5	17,1
Göppingen	81 849	49 049	32 800	12 589	8 687	3 902	15,4	17,7	11,9
Ludwigsburg	138 591	82 326	56 265	28 301	19 278	9 023	20,4	23,4	16,0
Rems-Murr-Kreis	111 315	66 130	45 185	20 793	13 464	7 329	18,7	20,4	16,2
Region Mittlerer Neckar	982 493	598 697	383 796	189 089	130 200	58 889	19,2	21,7	15,3
Stadtkreis Heilbronn	59 822	35 749	24 073	6 176	4 069	2 107	10,3	11,4	8,8
Landkreise									
Heilbronn	64 296	41 104	23 192	9 166	6 853	2 313	14,3	16,7	10,0
Hohenlohekreis	28 024	17 126	10 898	2 492	1 422	1 070	8,9	8,3	9,8
Schwäbisch Hall	46 306	27 382	18 924	3 161	2 081	1 080	6,8	7,6	5,7
Main-Tauber-Kreis	36 923	22 188	14 735	1 822	1 161	661	4,9	5,2	4,5
Region Franken	235 371	143 549	91 822	22 817	15 586	7 231	9,7	10,9	7,9
Landkreise									
Heidenheim	45 835	27 746	18 089	5 343	3 459	1 884	11,7	12,5	10,4
Ostalbkreis	93 844	57 392	36 452	8 712	6 191	2 521	9,3	10,8	6,9
Region Ostwürttemberg	139 679	85 138	54 541	14 055	9 650	4 405	10,1	11,3	8,1
Regierungsbezirk Stuttgart	1 357 543	827 384	530 159	225 961	155 436	70 525	16,6	18,8	13,3
Stadtkreise									
Baden-Baden	23 257	12 476	10 781	2 663	1 585	1 078	11,5	12,7	10,0
Karlsruhe	143 053	83 489	59 564	14 556	9 637	4 919	10,2	11,5	8,3
Landkreise									
Karlsruhe	99 912	61 016	38 896	12 747	8 475	4 272	12,8	13,9	11,0
Rastatt	63 892	41 306	22 586	8 498	6 110	2 388	13,3	14,8	10,6
Region Mittlerer Oberrhein	330 114	198 287	131 827	38 464	25 807	12 657	11,7	13,0	9,6
Stadtkreise									
Heidelberg	65 154	34 427	30 727	5 862	3 294	2 568	9,0	9,6	8,4
Mannheim	177 910	117 770	60 140	21 002	16 302	4 700	11,8	13,8	7,8
Landkreise									
Neckar-Odenwald-Kreis	36 631	21 776	14 855	2 415	1 473	942	6,6	6,8	6,3
Rhein-Neckar-Kreis	116 285	71 758	44 527	14 413	10 571	3 842	12,4	14,7	8,6
Region Unterer Neckar	395 980	245 731	150 249	43 692	31 640	12 052	11,0	12,9	8,0
Stadtkreis Pforzheim	61 134	31 234	29 900	7 416	4 357	3 059	12,1	13,9	10,2
Landkreise									
Calw	37 125	19 534	17 591	5 772	3 132	2 640	15,5	16,0	15,0
Enzkreis	42 439	25 168	17 271	7 884	5 420	2 464	18,6	21,5	14,3
Freudenstadt	31 926	18 284	13 642	3 101	2 021	1 080	9,7	11,1	7,9
Region Nordschwarzwald	172 624	94 220	78 404	24 173	14 930	9 243	14,0	15,8	11,8
Regierungsbezirk Karlsruhe	898 718	538 238	360 480	106 329	72 377	33 952	11,8	13,4	9,4
Stadtkreis Freiburg im Breisgau	82 408	45 766	36 642	7 221	4 296	2 925	8,8	9,4	8,0
Landkreise									
Breisgau-Hochschwarzwald	45 317	26 506	18 811	5 559	3 298	2 261	12,3	12,4	12,0
Emmendingen	32 645	18 683	13 962	2 299	1 496	803	7,0	8,0	5,8
Ortenaukreis	122 203	74 044	48 159	11 112	7 817	3 295	9,1	10,6	6,8
Region Südlicher Oberrhein	282 573	164 999	117 574	26 191	16 907	9 284	9,3	10,2	7,9
Landkreise									
Rottweil	45 264	26 205	19 059	4 579	2 750	1 829	10,1	10,5	9,6
Schwarzwald-Baar-Kreis	78 820	45 169	33 651	12 061	7 044	5 017	15,3	15,6	14,9
Tuttlingen	40 840	23 326	17 514	5 131	3 218	1 913	12,6	13,8	10,9
Region Schwarzwald-Baar-Heuberg	164 924	94 700	70 224	21 771	13 012	8 759	13,2	13,7	12,5
Landkreise									
Konstanz	75 079	44 019	31 060	10 631	7 146	3 485	14,2	16,2	11,2
Lörrach	63 062	38 992	24 070	8 154	5 890	2 264	12,9	15,1	9,4
Waldshut	43 060	25 766	17 294	5 998	4 017	1 981	13,9	15,6	11,5
Region Hochrhein-Bodensee	181 201	108 777	72 424	24 783	17 053	7 730	13,7	15,7	10,7
Regierungsbezirk Freiburg	628 698	368 476	260 222	72 745	46 972	25 773	11,6	12,7	9,9
Landkreise									
Reutlingen	88 922	50 440	38 482	12 937	7 692	5 245	14,5	15,2	13,6
Tübingen	50 735	26 392	24 343	7 152	4 269	2 883	14,1	16,2	11,8
Zollernalbkreis	72 175	37 522	34 653	8 015	4 657	3 358	11,1	12,4	9,7
Region Neckar-Alb	211 832	114 354	97 478	28 104	16 618	11 486	13,3	14,5	11,8
Stadtkreis Ulm	76 190	48 223	27 967	10 422	8 040	2 382	13,7	16,7	8,5
Landkreise									
Alb-Donau-Kreis	33 568	20 291	13 277	4 814	3 154	1 660	14,3	15,5	12,5
Biberach	46 836	28 821	18 015	3 145	2 208	937	6,7	7,7	5,2
Region Donau-Iller ¹⁾	156 594	97 335	59 259	18 381	13 402	4 979	11,7	13,8	8,4
Landkreise									
Bodenseekreis	55 490	34 856	20 634	7 717	5 363	2 354	13,9	15,4	11,4
Ravensburg	72 655	43 111	29 544	7 292	4 987	2 305	10,0	11,6	7,8
Sigmaringen	36 046	21 710	14 336	3 704	2 576	1 128	10,3	11,9	7,9
Region Bodensee-Oberschwaben	164 191	99 677	64 514	18 713	12 926	5 787	11,4	13,0	9,0
Regierungsbezirk Tübingen	532 617	311 366	221 251	65 198	42 946	22 252	12,2	13,8	10,1
Baden-Württemberg	3 417 576	2 045 464	1 372 112	470 233	317 731	152 502	13,8	15,5	11,1

1) Soweit Land Baden-Württemberg.

Erwerbstätigkeit und Beschäftigung
44. Versicherungspflichtig beschäftigte ausländische Arbeitnehmer nach Altersgruppen und Geschlecht in den Stadt- und Landkreisen am 31. Dezember 1979

Lfd. Nr.	Kreis Region Regierungsbezirk Land	Beschäftigte		Davon im Alter von ... bis unter ... Jahren					
		insgesamt	darunter männlich	unter 20		20 bis 25		25 bis 30	
				zusammen	darunter männlich	zusammen	darunter männlich	zusammen	darunter männlich
1	Stadtkreis Stuttgart, Landeshauptstadt	66 610	45 780	2 544	1 591	6 600	4 089	9 930	5 710
2	Landkreise Böblingen	26 237	19 473	1 219	761	2 882	1 930	3 999	2 559
3	Esslingen	34 559	23 518	1 867	1 039	3 761	2 326	5 203	2 923
4	Göppingen	12 589	8 687	793	506	1 573	998	1 919	1 093
5	Ludwigsburg	28 301	19 278	1 710	1 036	3 526	2 155	4 228	2 477
6	Rems-Murr-Kreis	20 793	13 464	1 323	805	2 504	1 440	3 197	1 746
7	Region Mittlerer Neckar	189 089	130 200	9 456	5 738	20 846	12 938	28 476	16 508
8	Stadtkreis Heilbronn	6 176	4 069	336	215	667	416	844	439
9	Landkreise Heilbronn	9 166	6 853	557	340	1 174	888	1 303	864
10	Hohenlohekreis	2 492	1 422	168	81	260	140	376	167
11	Schwäbisch Hall	3 161	2 081	222	137	350	215	508	249
12	Main-Tauber-Kreis	1 822	1 161	130	72	216	123	271	150
13	Region Franken	22 817	15 586	1 413	845	2 667	1 782	3 302	1 869
14	Landkreise Heidenheim	5 343	3 459	287	184	578	345	756	392
15	Ostalbkreis	8 712	6 191	563	359	946	612	1 161	705
16	Region Ostwürttemberg	14 055	9 650	850	543	1 524	957	1 917	1 097
17	Regierungsbezirk Stuttgart	225 961	155 436	11 719	7 126	25 037	15 677	33 695	19 474
18	Stadtkreise Baden-Baden	2 663	1 585	198	114	444	235	477	270
19	Karlsruhe	14 556	9 637	812	450	1 716	981	2 352	1 334
20	Landkreise Karlsruhe	12 747	8 475	742	470	1 406	850	2 079	1 027
21	Rastatt	8 498	6 110	473	267	1 034	636	1 479	943
22	Region Mittlerer Oberrhein	38 464	25 807	2 225	1 301	4 600	2 702	6 387	3 574
23	Stadtkreise Heidelberg	5 862	3 294	270	141	558	264	907	412
24	Mannheim	21 002	16 302	898	553	1 967	1 339	2 641	1 748
25	Landkreise Neckar-Odenwald-Kreis	2 415	1 473	190	120	263	142	353	163
26	Rhein-Neckar-Kreis	14 413	10 571	965	612	1 573	1 092	1 783	1 106
27	Region Unterer Neckar	43 692	31 640	2 323	1 426	4 361	2 837	5 684	3 429
28	Stadtkreis Pforzheim	7 416	4 357	498	238	880	489	1 112	508
29	Landkreise Calw	5 772	3 132	401	221	608	295	938	372
30	Enzkreis	7 884	5 420	549	322	1 012	656	1 213	719
31	Freudenstadt	3 101	2 021	204	110	350	192	534	296
32	Region Nordschwarzwald	24 173	14 930	1 652	891	2 850	1 632	3 797	1 895
33	Regierungsbezirk Karlsruhe	106 329	72 377	6 200	3 618	11 811	7 171	15 868	8 898
34	Stadtkreis Freiburg im Breisgau	7 221	4 296	323	181	848	455	1 303	627
35	Landkreise Breisgau-Hochschwarzwald	5 559	3 298	496	255	924	530	964	519
36	Emmendingen	2 299	1 496	147	75	324	185	421	245
37	Ortenaukreis	11 112	7 817	628	402	1 548	1 040	2 045	1 307
38	Region Südlicher Oberrhein	26 191	16 907	1 594	913	3 644	2 210	4 733	2 698
39	Landkreise Rottweil	4 579	2 750	254	139	526	296	823	381
40	Schwarzwald-Baar-Kreis	12 061	7 044	664	388	1 373	788	2 070	928
41	Tuttlingen	5 131	3 218	363	198	633	380	892	452
42	Region Schwarzwald-Baar-Heuberg	21 771	13 012	1 281	725	2 532	1 464	3 785	1 761
43	Landkreise Konstanz	10 631	7 146	633	409	1 316	841	1 547	882
44	Lörrach	8 154	5 890	547	360	1 099	744	1 259	818
45	Waldshut	5 998	4 017	505	329	853	525	926	523
46	Region Hochrhein-Bodensee	24 783	17 053	1 685	1 098	3 268	2 110	3 732	2 223
47	Regierungsbezirk Freiburg	72 745	46 972	4 560	2 736	9 444	5 784	12 250	6 682
48	Landkreise Reutlingen	12 937	7 692	927	483	1 449	765	2 010	908
49	Tübingen	7 152	4 269	466	263	940	510	1 196	576
50	Zollernalbkreis	8 015	4 657	708	363	1 047	565	1 403	672
51	Region Neckar-Alb	28 104	16 618	2 101	1 109	3 436	1 840	4 609	2 156
52	Stadtkreis Ulm	10 422	8 040	429	266	1 123	801	1 540	1 001
53	Landkreise Alb-Donau-Kreis	4 814	3 154	348	204	629	379	828	434
54	Biberach	3 145	2 208	164	110	322	198	487	293
55	Region Donau-Iller ¹⁾	18 381	13 402	941	580	2 074	1 378	2 855	1 728
56	Landkreise Bodenseekreis	7 717	5 363	398	242	822	514	1 268	737
57	Ravensburg	7 292	4 987	379	221	754	475	1 114	578
58	Sigmaringen	3 704	2 576	289	170	479	305	589	334
59	Region Bodensee-Oberschwaben	18 713	12 926	1 066	633	2 055	1 294	2 971	1 649
60	Regierungsbezirk Tübingen	65 198	42 946	4 108	2 322	7 565	4 512	10 435	5 533
61	Baden-Württemberg	470 233	317 731	26 587	15 802	53 857	33 144	72 248	40 587

1) Soweit Land Baden-Württemberg.

Davon im Alter von ... bis unter ... Jahren														Lfd. Nr.
30 bis 35		35 bis 40		40 bis 45		45 bis 50		50 bis 55		55 bis 60		60 und mehr		
zusammen	darunter männlich	zusammen	darunter männlich	zusammen	darunter männlich	zusammen	darunter männlich	zusammen	darunter männlich	zusammen	darunter männlich	zusammen	darunter männlich	
12 666	8 590	10 849	7 962	9 507	7 102	7 418	5 501	4 299	3 127	2 145	1 565	652	543	1
5 217	3 934	4 545	3 667	3 787	3 010	2 521	1 993	1 321	1 033	575	437	171	149	2
6 568	4 459	5 612	4 134	4 909	3 627	3 636	2 727	1 934	1 441	824	631	245	211	3
2 178	1 450	2 042	1 522	1 662	1 235	1 258	978	716	548	346	272	102	85	4
5 097	3 470	4 381	3 249	3 855	2 838	2 881	2 120	1 574	1 148	817	583	232	202	5
3 891	2 565	3 196	2 214	2 741	1 907	2 110	1 472	1 188	827	488	356	155	132	6
35 617	24 468	30 625	22 748	26 461	19 719	19 824	14 791	11 032	8 124	5 195	3 844	1 557	1 322	7
1 070	631	1 016	677	940	691	709	538	350	272	192	141	52	49	8
1 840	1 393	1 699	1 356	1 218	945	779	618	367	280	183	134	46	35	9
452	257	367	243	350	203	282	179	144	86	75	51	18	15	10
616	432	515	361	438	318	280	199	151	113	69	46	12	11	11
314	187	274	195	210	157	185	138	115	76	81	48	26	15	12
4 292	2 900	3 871	2 832	3 156	2 314	2 235	1 672	1 127	827	600	420	154	125	13
1 060	652	875	595	700	506	565	399	345	260	141	96	36	30	14
1 716	1 211	1 437	1 093	1 269	967	878	674	475	367	211	157	56	46	15
2 776	1 863	2 312	1 688	1 969	1 473	1 443	1 073	820	627	352	253	92	76	16
42 685	29 231	36 808	27 268	31 586	23 506	23 502	17 536	12 979	9 578	6 147	4 517	1 803	1 523	17
416	254	328	220	259	166	219	141	164	94	116	61	42	30	18
2 587	1 726	2 128	1 475	1 846	1 342	1 420	1 043	966	727	555	411	174	148	19
2 539	1 621	2 040	1 519	1 682	1 243	1 164	879	672	530	343	270	80	66	20
1 643	1 207	1 279	992	977	783	812	632	441	364	272	209	88	77	21
7 185	4 808	5 775	4 206	4 764	3 534	3 615	2 695	2 243	1 715	1 286	951	384	321	22
1 174	629	948	585	736	454	578	375	383	226	230	153	78	55	23
3 920	3 089	3 600	2 978	2 980	2 458	2 228	1 833	1 478	1 204	978	824	312	276	24
469	252	373	257	324	217	228	174	111	73	76	54	28	21	25
2 443	1 712	2 396	1 860	2 159	1 700	1 577	1 271	961	768	428	340	128	110	26
8 006	5 682	7 317	5 680	6 199	4 829	4 611	3 653	2 933	2 271	1 712	1 371	546	462	27
1 385	790	1 034	678	956	647	737	493	437	270	289	177	88	67	28
1 068	569	954	602	720	414	560	357	329	194	149	76	45	32	29
1 484	1 014	1 269	930	1 069	815	700	532	370	263	169	126	49	43	30
603	412	497	358	405	290	253	188	152	105	73	44	30	26	31
4 540	2 785	3 754	2 568	3 150	2 166	2 250	1 570	1 288	832	680	423	212	168	32
19 731	13 275	16 846	12 454	14 113	10 529	10 476	7 918	6 464	4 818	3 678	2 745	1 142	951	33
1 413	847	1 049	708	814	563	627	401	443	268	282	169	119	77	34
1 019	605	745	503	525	348	398	244	276	175	153	80	59	39	35
426	281	302	222	272	190	179	124	134	101	70	52	24	21	36
2 034	1 458	1 602	1 190	1 211	947	947	719	608	424	376	254	113	76	37
4 892	3 191	3 698	2 623	2 822	2 048	2 151	1 488	1 461	968	881	555	315	213	38
867	513	732	499	623	414	411	269	215	142	112	82	16	15	39
2 322	1 280	1 806	1 184	1 557	1 001	1 115	723	650	424	369	225	135	103	40
935	583	799	538	624	446	464	318	234	165	140	102	47	36	41
4 124	2 376	3 337	2 221	2 804	1 861	1 990	1 310	1 099	731	621	409	198	154	42
1 930	1 284	1 658	1 155	1 424	1 024	983	696	627	461	379	286	134	108	43
1 357	985	1 189	905	970	737	774	601	527	408	333	245	99	87	44
1 083	734	830	600	686	506	522	363	321	238	204	140	68	59	45
4 370	3 003	3 677	2 660	3 080	2 267	2 279	1 660	1 475	1 107	916	671	301	254	46
13 386	8 570	10 712	7 504	8 706	6 176	6 420	4 458	4 035	2 806	2 418	1 635	814	621	47
2 558	1 520	2 015	1 297	1 745	1 169	1 219	832	635	443	304	213	75	62	48
1 228	720	1 008	629	968	665	699	469	416	277	172	118	59	42	49
1 511	891	1 159	752	934	611	693	435	329	211	174	110	57	47	50
5 297	3 131	4 182	2 678	3 647	2 445	2 611	1 736	1 380	931	650	441	191	151	51
2 153	1 697	1 878	1 531	1 504	1 253	932	777	501	407	289	242	73	65	52
888	575	706	504	617	458	448	332	213	161	102	78	35	29	53
661	457	502	385	445	340	298	222	158	122	88	66	20	15	54
3 702	2 729	3 086	2 420	2 566	2 051	1 678	1 331	872	690	479	386	128	109	55
1 559	1 077	1 208	912	1 016	764	693	544	457	339	201	154	95	80	56
1 489	1 031	1 280	954	932	711	720	555	381	283	188	134	55	45	57
663	471	576	435	460	354	341	263	195	156	85	63	27	25	58
3 711	2 579	3 064	2 301	2 408	1 829	1 751	1 362	1 033	778	474	351	177	150	59
12 710	8 439	10 332	7 399	8 621	6 325	6 043	4 429	3 285	2 399	1 603	1 178	496	410	60
88 512	59 515	74 698	54 625	63 026	46 536	46 441	34 341	26 763	19 601	13 846	10 075	4 255	3 505	61

Erwerbstätigkeit und Beschäftigung

45. Versicherungspflichtig beschäftigte ausländische Arbeitnehmer nach ausgewählter Staatsangehörigkeit und Geschlecht in den Arbeitsamts- und Regierungsbezirken am 30. Juni 1980¹⁾

Arbeitsamtsbezirk Regierungsbezirk	Insgesamt	Davon entfielen auf						
		Italien	Griechen- land	Spanien	Türkei	Portugal	Jugoslawien	übrige Länder
a) Insgesamt								
Aalen	15 132	3 088	1 589	329	4 980	94	3 369	1 683
Göppingen	49 241	11 127	5 419	1 133	14 030	670	11 222	5 640
Heilbronn	16 559	2 821	852	648	6 462	256	3 043	2 477
Ludwigsburg	29 586	8 445	2 714	623	7 145	723	6 716	3 220
Schwäbisch Hall	6 273	871	693	117	1 828	48	1 949	767
Stuttgart	97 187	19 939	12 064	2 789	18 768	2 804	25 882	14 941
Tauberbischofsheim	4 752	620	110	188	1 803	68	1 155	808
Waiblingen	20 743	5 776	3 290	465	4 049	389	4 437	2 337
Regierungsbezirk Stuttgart ²⁾	239 473	52 687	26 731	6 292	59 065	5 052	57 773	31 873
Heidelberg	13 188	2 037	528	665	4 995	185	1 526	3 252
Karlsruhe	28 348	4 971	948	1 159	6 428	222	6 675	7 945
Mannheim	30 795	5 625	2 041	2 295	9 022	326	5 205	6 281
Nagold	9 472	1 206	184	130	2 526	548	3 670	1 208
Pforzheim	15 660	4 068	743	849	4 478	376	3 394	1 752
Rastatt	11 735	2 015	197	94	1 293	110	3 338	4 688
Regierungsbezirk Karlsruhe ²⁾	109 198	19 922	4 641	5 192	28 742	1 767	23 808	25 126
Freiburg	16 061	3 262	211	505	1 921	516	2 562	7 084
Konstanz	13 573	4 949	162	744	1 990	1 045	2 055	2 628
Lörrach	14 969	7 801	57	292	2 528	260	1 823	2 208
Offenburg	12 015	1 853	149	368	2 330	364	1 702	5 249
Rottweil	10 260	2 895	243	445	2 293	162	3 054	1 168
Villingen-Schwenningen	12 755	3 070	431	697	2 597	131	4 494	1 335
Regierungsbezirk Freiburg ²⁾	79 633	23 830	1 253	3 051	13 659	2 478	15 690	19 672
Balingen	12 432	3 382	222	281	3 759	30	3 431	1 327
Ravensburg	17 059	3 322	362	284	4 611	468	5 047	2 965
Reutlingen	20 956	4 558	2 766	308	4 623	687	5 192	2 822
Ulm	15 771	2 844	691	351	5 225	378	4 274	2 008
Regierungsbezirk Tübingen ²⁾	66 218	14 106	4 041	1 224	18 218	1 563	17 944	9 122
Baden-Württemberg	494 522	110 545	36 666	15 759	119 684	10 860	115 215	85 793
b) Männer								
Aalen	10 499	2 316	908	207	3 739	59	2 105	1 165
Göppingen	33 771	7 952	3 041	719	10 525	400	7 072	4 062
Heilbronn	11 861	2 144	477	449	4 950	156	1 862	1 823
Ludwigsburg	20 307	5 882	1 506	414	5 611	495	4 198	2 201
Schwäbisch Hall	3 972	636	370	74	1 268	29	1 073	522
Stuttgart	68 766	15 303	6 957	1 898	15 938	1 979	16 463	10 228
Tauberbischofsheim	3 032	452	54	129	1 268	40	602	487
Waiblingen	13 583	4 003	1 747	293	2 988	223	2 733	1 596
Regierungsbezirk Stuttgart ²⁾	165 791	38 688	15 060	4 183	46 287	3 381	36 108	22 084
Heidelberg	8 427	1 492	309	474	3 282	122	824	1 924
Karlsruhe	18 814	3 614	521	778	4 422	147	3 831	5 501
Mannheim	23 672	4 434	1 277	1 638	7 549	237	3 878	4 659
Nagold	5 615	839	77	79	1 835	192	1 894	699
Pforzheim	10 055	2 674	419	531	3 178	220	1 904	1 129
Rastatt	7 986	1 448	100	72	1 021	70	2 145	3 130
Regierungsbezirk Karlsruhe ²⁾	74 569	14 501	2 703	3 572	21 287	988	14 476	17 042

1) Vorläufige Ergebnisse. - 2) Da die Arbeitsamtsbezirke sich teilweise über die Grenzen der Regierungsbezirke erstrecken, ergeben sich Unterschiede gegenüber den politischen Abgrenzungen der Regierungsbezirke.

Quelle: Landesarbeitsamt Baden-Württemberg.

Noch: 45. Versicherungspflichtig beschäftigte ausländische Arbeitnehmer nach ausgewählter Staatsangehörigkeit und Geschlecht in den Arbeitsamts- und Regierungsbezirken am 30. Juni 1980¹⁾

Arbeitsamtsbezirk Regierungsbezirk	Insgesamt	Davon entfielen auf						
		Italien	Griechen- land	Spanien	Türkei	Portugal	Jugoslawien	Übrige Länder
noch: b) Männer								
Freiburg	9 591	2 254	126	327	1 347	277	1 342	3 918
Konstanz	8 825	3 430	94	477	1 344	695	1 056	1 729
Lörrach	10 539	5 671	34	208	1 933	140	1 154	1 399
Offenburg	8 486	1 369	107	255	1 736	236	1 034	3 749
Rottweil	6 346	1 990	136	296	1 514	91	1 613	706
Villingen-Schwenningen	7 490	2 104	242	402	1 621	84	2 227	810
Regierungsbezirk Freiburg ²⁾	51 277	16 818	739	1 965	9 495	1 523	8 426	12 311
Balingen	7 712	2 179	112	144	2 522	18	1 935	802
Ravensburg	12 162	2 621	244	188	3 636	281	3 180	2 012
Reutlingen	12 547	3 032	1 367	187	2 987	394	2 855	1 725
Ulm	11 607	2 172	436	268	4 278	215	2 804	1 434
Regierungsbezirk Tübingen ²⁾	44 028	10 004	2 159	787	13 423	908	10 774	5 973
Baden-Württemberg	335 665	80 011	20 661	10 507	90 492	6 800	69 784	57 410
c) Frauen								
Aalen	4 633	772	681	122	1 241	35	1 264	518
Göppingen	15 470	3 175	2 378	414	3 505	270	4 150	1 578
Heilbronn	4 698	677	375	199	1 512	100	1 181	654
Ludwigsburg	9 279	2 563	1 208	209	1 534	228	2 518	1 019
Schwäbisch Hall	2 301	235	323	43	560	19	876	245
Stuttgart	28 421	4 636	5 107	891	2 830	825	9 419	4 713
Tauberbischofsheim	1 720	168	56	59	535	28	553	321
Waiblingen	7 160	1 773	1 543	172	1 061	166	1 704	741
Regierungsbezirk Stuttgart ²⁾	73 682	13 999	11 671	2 109	12 778	1 671	21 665	9 789
Heidelberg	4 761	545	219	191	1 713	63	702	1 328
Karlsruhe	9 534	1 357	427	381	2 006	75	2 844	2 444
Mannheim	7 123	1 191	764	657	1 473	89	1 327	1 622
Nagold	3 857	367	107	51	691	356	1 776	509
Pforzheim	5 605	1 394	324	318	1 300	156	1 490	623
Rastatt	3 749	567	97	22	272	40	1 193	1 558
Regierungsbezirk Karlsruhe ²⁾	34 629	5 421	1 938	1 620	7 455	779	9 332	8 084
Freiburg	6 470	1 008	85	178	574	239	1 220	3 166
Konstanz	4 748	1 519	68	267	646	350	999	899
Lörrach	4 430	2 130	23	84	595	120	669	809
Offenburg	3 529	484	42	113	594	128	668	1 500
Rottweil	3 914	905	107	149	779	71	1 441	462
Villingen-Schwenningen	5 265	966	189	295	976	47	2 267	525
Regierungsbezirk Freiburg ²⁾	28 356	7 012	514	1 086	4 164	955	7 264	7 361
Balingen	4 720	1 203	110	137	1 237	12	1 496	525
Ravensburg	4 897	701	118	96	975	187	1 867	953
Reutlingen	8 409	1 526	1 399	121	1 636	293	2 337	1 097
Ulm	4 164	672	255	83	947	163	1 470	574
Regierungsbezirk Tübingen ²⁾	22 190	4 102	1 882	437	4 795	655	7 170	3 149
Baden-Württemberg	158 857	30 534	16 005	5 252	29 192	4 060	45 431	28 383

1) Vorläufige Ergebnisse. - 2) Da die Arbeitsamtsbezirke sich teilweise über die Grenzen der Regierungsbezirke erstrecken, ergeben sich Unterschiede gegenüber den politischen Abgrenzungen der Regierungsbezirke.

Quelle: Landesarbeitsamt Baden-Württemberg.

Schaubild 12

Anteil der Ausländer an den versicherungspflichtig beschäftigten Arbeitnehmern in den Gemeinden am 30. Juni 1979

Anteil in %

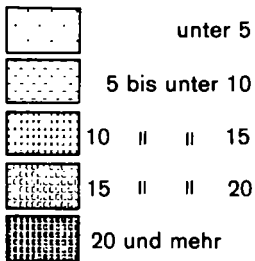

Landesdurchschnitt: 13,9%

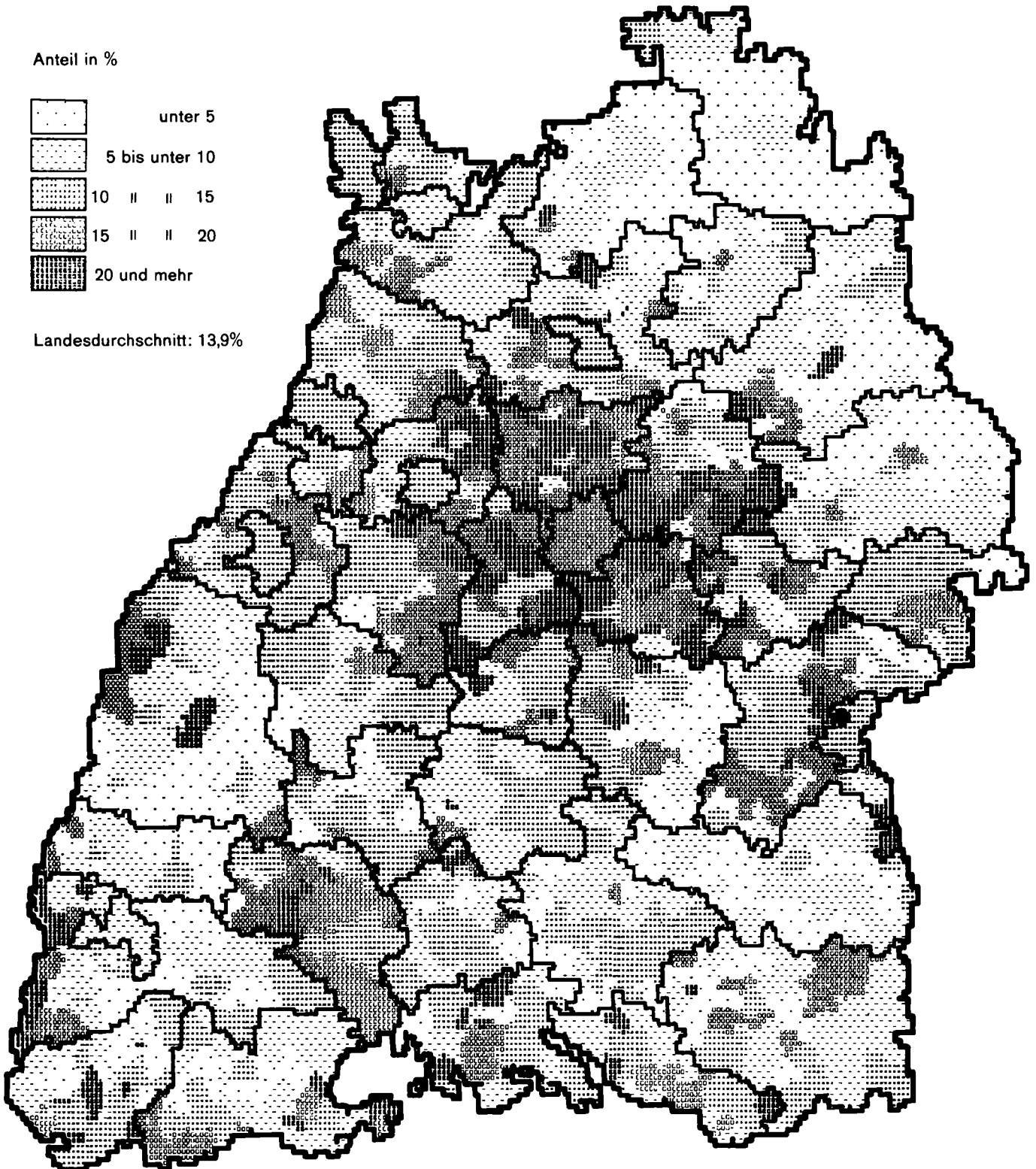

46. Versicherungspflichtig beschäftigte Arbeitnehmer nach Wirtschaftsbereichen/ -abteilungen, Arbeitern/Angestellten und Geschlecht am 31. Dezember 1979

Wirtschaftsbereich Wirtschaftsabteilung Arbeiter/Angestellte ¹⁾	Versicherungspflichtig beschäftigte Arbeitnehmer			Darunter Ausländer					
	insgesamt	männlich	weiblich	zusammen	männlich	weiblich	zusammen	männlich	weiblich
	Anzahl						%		
Land- und Forstwirtschaft, Tierhaltung und Fischerei	30 913	22 751	8 162	3 413	2 904	509	11,0	12,8	6,2
davon									
Arbeiter	27 999	21 449	6 550	3 345	2 868	477	11,9	13,4	7,3
Angestellte	2 914	1 302	1 612	68	36	32	2,3	2,8	2,0
Produzierendes Gewerbe ²⁾	2 000 284	1 416 649	583 635	368 640	264 320	104 320	18,4	18,7	17,9
davon									
Arbeiter	1 435 486	1 070 320	365 166	353 973	254 667	99 306	24,7	23,8	27,2
Angestellte	564 798	346 329	218 469	14 667	9 653	5 014	2,6	2,8	2,3
davon									
Energiewirtschaft und Wasser- versorgung, Bergbau	30 849	25 821	5 028	850	708	142	2,8	2,7	2,8
davon									
Arbeiter	17 156	15 904	1 252	717	624	93	4,2	3,9	7,4
Angestellte	13 693	9 917	3 776	133	84	49	1,0	0,8	1,3
Verarbeitendes Gewerbe ^{2) 3)}	1 710 856	1 153 889	556 967	310 791	207 264	103 527	18,2	18,0	18,6
davon									
Arbeiter	1 201 066	839 885	361 181	297 159	198 322	98 837	24,7	23,6	27,4
Angestellte	509 790	314 004	195 786	13 632	8 942	4 690	2,7	2,8	2,4
Baugewerbe	258 579	236 939	21 640	56 999	56 348	651	22,0	23,8	3,0
davon									
Arbeiter	217 264	214 531	2 733	56 097	55 721	376	25,8	26,0	13,8
Angestellte	41 315	22 408	18 907	902	627	275	2,2	2,8	1,5
Handel und Verkehr	524 162	269 860	254 302	34 804	24 073	10 731	6,6	8,9	4,2
davon									
Arbeiter	201 462	148 924	52 538	25 862	20 460	5 402	12,8	13,7	10,3
Angestellte	322 700	120 936	201 764	8 942	3 613	5 329	2,8	3,0	2,6
davon									
Handel	404 883	183 774	221 109	23 203	13 848	9 355	5,7	7,5	4,2
davon									
Arbeiter	116 128	78 508	37 620	15 218	10 718	4 500	13,1	13,7	12,0
Angestellte	288 755	105 266	183 489	7 985	3 130	4 855	2,8	3,0	2,6
Verkehr und Nachrichten- Übermittlung	119 279	86 086	33 193	11 601	10 225	1 376	9,7	11,9	4,1
davon									
Arbeiter	85 334	70 416	14 918	10 644	9 742	902	12,5	13,8	6,0
Angestellte	33 945	15 670	18 275	957	483	474	2,8	3,1	2,6
Sonstige (Dienstleistungen)	862 217	336 204	526 013	63 376	26 434	36 942	7,4	7,9	7,0
davon									
Kreditinstitute und Versicherungsgewerbe	115 985	55 803	60 182	2 227	804	1 423	1,9	1,4	2,4
davon									
Arbeiter	7 237	2 694	4 543	541	144	397	7,5	5,3	8,7
Angestellte	108 748	53 109	55 639	1 686	660	1 026	1,6	1,2	1,8
Dienstleistungen, soweit anderweitig nicht genannt	504 218	164 774	339 444	48 418	18 277	30 141	9,6	11,1	8,9
davon									
Arbeiter	184 121	65 979	118 142	34 361	12 163	22 198	18,7	18,4	18,8
Angestellte	320 097	98 795	221 302	14 057	6 114	7 943	4,4	6,2	3,6
Organisationen ohne Erwerbs- charakter, private Haushalte	48 404	15 564	32 840	2 311	747	1 564	4,8	4,8	4,8
davon									
Arbeiter	13 164	3 575	9 589	1 144	230	914	8,7	6,4	9,5
Angestellte	35 240	11 989	23 251	1 167	517	650	3,3	4,3	2,8
Gebietskörperschaften und Sozialversicherung	193 610	100 063	93 547	10 420	6 606	3 814	5,4	6,6	4,1
davon									
Arbeiter	74 326	52 155	22 171	6 908	4 851	2 057	9,3	9,3	9,3
Angestellte	119 284	47 908	71 376	3 512	1 755	1 757	2,9	3,7	2,5
Insgesamt	3 417 576	2 045 464	1 372 112	470 233	317 731	152 502	13,8	15,5	11,1
davon									
Arbeiter	1 943 795	1 365 096	578 699	426 134	295 383	130 751	21,9	21,6	22,6
Angestellte	1 473 781	680 368	793 413	44 099	22 348	21 751	3,0	3,3	2,7

1) Einschließlich Auszubildende. - 2) Einschließlich "ohne Angabe". - 3) Ohne Baugewerbe.

Erwerbstätigkeit und Beschäftigung
47. Versicherungspflichtig beschäftigte ausländische Arbeitnehmer nach Staatsangehörigkeit, Wirtschaftsbereichen/ -abteilungen und Geschlecht am 31. Dezember 1979

Staatsangehörigkeit	Geschlecht	Insgesamt	Davon im Wirtschaftsbereich					
			Land- und Forstwirtschaft, Tierhaltung und Fischerei	Produzierendes Gewerbe	davon in der Wirtschaftsabteilung			Handel und Verkehr
					Energie-wirtschaft und Wasser-versorgung, Bergbau	Verarbei-tendes Gewerbe (ohne Bau-gewerbe)	Baugewerbe	
Europa zusammen (ohne Deutschland)	Männlich Weiblich Zusammen	298 183 145 337 443 520	2 732 477 3 209	252 133 102 254 354 387	639 129 768	196 884 101 524 298 408	54 610 601 55 211	21 804 9 552 31 356
EG-Länder zusammen (ohne Deutschland)	Männlich Weiblich Zusammen	93 590 38 338 131 928	1 031 92 1 123	76 015 27 596 103 611	236 22 258	57 202 27 408 84 610	18 577 166 18 743	7 571 2 907 10 478
davon								
Belgien	Männlich Weiblich Zusammen	327 223 550	4 2 6	193 72 265	- - -	174 70 244	19 2 21	52 44 96
Dänemark	Männlich Weiblich Zusammen	114 123 237	- 1 1	58 28 86	- - -	52 28 80	6 - 6	21 27 48
Frankreich	Männlich Weiblich Zusammen	12 740 6 917 19 657	64 14 78	8 999 4 101 13 100	20 9 29	6 875 4 057 10 932	2 104 35 2 139	1 200 837 2 037
Großbritannien und Nordirland	Männlich Weiblich Zusammen	1 703 1 117 2 820	14 9 23	845 267 1 112	3 - 3	704 262 966	138 5 143	155 101 256
Irland	Männlich Weiblich Zusammen	104 99 203	1 - 1	51 18 69	- 1 1	38 15 53	13 2 15	6 4 10
Italien	Männlich Weiblich Zusammen	77 300 29 137 106 437	928 62 990	65 117 22 930 88 047	203 12 215	48 701 22 805 71 506	16 213 113 16 326	5 931 1 746 7 677
Luxemburg	Männlich Weiblich Zusammen	102 57 159	- - -	52 14 66	- - -	42 14 56	10 - 10	9 8 17
Niederlande	Männlich Weiblich Zusammen	1 200 665 1 865	20 4 24	700 166 866	10 - 10	616 157 773	74 9 83	197 140 337
Nicht-EG-Länder zusammen (Europa)	Männlich Weiblich Zusammen	204 593 106 999 311 592	1 701 385 2 086	176 118 74 658 250 776	403 107 510	139 682 74 116 213 798	36 033 435 36 468	14 233 6 645 20 878
davon								
Griechenland	Männlich Weiblich Zusammen	20 938 16 180 37 118	35 8 43	17 844 12 689 30 533	51 20 71	16 906 12 650 29 556	887 19 906	1 265 621 1 886
Jugoslawien	Männlich Weiblich Zusammen	70 899 45 393 116 292	792 132 924	61 711 29 630 91 341	112 45 157	42 908 29 366 72 274	18 691 219 18 910	5 057 2 786 7 843
Österreich	Männlich Weiblich Zusammen	9 742 4 547 14 289	185 21 206	6 415 1 680 8 095	66 13 79	5 247 1 600 6 847	1 102 67 1 169	1 447 904 2 351
Portugal	Männlich Weiblich Zusammen	6 861 3 958 10 819	83 22 105	5 947 2 856 8 803	5 1 6	5 319 2 847 8 166	623 8 631	447 244 691
Schweiz	Männlich Weiblich Zusammen	1 342 1 051 2 393	21 3 24	764 279 1 043	27 3 30	649 257 906	88 19 107	171 218 389
Spanien	Männlich Weiblich Zusammen	10 660 5 285 15 945	93 16 109	8 501 3 504 12 005	31 10 41	7 607 3 464 11 071	863 30 893	1 260 457 1 717
Tschechoslowakei	Männlich Weiblich Zusammen	1 318 862 2 180	6 - 6	803 354 1 157	6 2 8	720 343 1 063	77 9 86	144 111 255
Türkei	Männlich Weiblich Zusammen	79 532 27 497 107 029	466 179 645	72 160 22 813 94 973	88 7 95	58 679 22 762 81 441	13 393 44 13 437	4 101 978 5 079
Ungarn	Männlich Weiblich Zusammen	1 352 725 2 077	4 2 6	869 314 1 183	7 2 9	729 305 1 034	133 7 140	166 124 290
Übriges Europa	Männlich Weiblich Zusammen	1 949 1 501 3 450	16 2 18	1 104 539 1 643	10 4 14	918 522 1 440	176 13 189	175 202 377

Davon im Wirtschaftsbereich							Geschlecht	Staatsangehörigkeit
davon in der Wirtschaftsabteilung		Sonstige (Dienstleistungen)	davon in der Wirtschaftsabteilung					
Handel	Verkehr und Nachrichtenübermittlung		Kreditinstitute und Versicherungsgewerbe	Dienstleistungen, soweit anderweitig nicht genannt	Organisationen ohne Erwerbscharakter und private Haushalte	Gebietskörperschaften und Sozialversicherung		
12 086	9 718	21 514	655	14 847	604	5 408	Männlich	Europa zusammen (ohne Deutschland)
8 312	1 240	33 054	1 294	27 104	1 365	3 291	Weiblich	
20 398	10 958	54 568	1 949	41 951	1 969	8 699	Zusammen	
4 286	3 285	8 973	216	5 683	207	2 867	Männlich	EG-Länder zusammen (ohne Deutschland)
2 466	441	7 743	254	5 906	314	1 269	Weiblich	
6 752	3 726	16 716	470	11 589	521	4 136	Zusammen	
								davon
37	15	78	9	54	3	12	Männlich	Belgien
38	6	105	4	82	4	15	Weiblich	
75	21	183	13	136	7	27	Zusammen	
19	2	35	-	32	2	1	Männlich	Dänemark
25	2	67	5	49	2	11	Weiblich	
44	4	102	5	81	4	12	Zusammen	
813	387	2 477	55	1 059	38	1 325	Männlich	Frankreich
731	106	1 965	78	1 276	71	540	Weiblich	
1 544	493	4 442	133	2 335	109	1 865	Zusammen	
117	38	689	8	505	10	166	Männlich	Großbritannien und Nordirland
89	12	740	17	522	21	180	Weiblich	
206	50	1 429	25	1 027	31	346	Zusammen	
6	-	46	1	33	-	12	Männlich	Irland
3	1	77	-	60	-	17	Weiblich	
9	1	123	1	93	-	29	Zusammen	
3 137	2 794	5 324	122	3 755	143	1 304	Männlich	Italien
1 451	295	4 399	131	3 608	193	467	Weiblich	
4 588	3 089	9 723	253	7 363	336	1 771	Zusammen	
5	4	41	-	34	1	6	Männlich	Luxemburg
7	1	35	1	28	1	5	Weiblich	
12	5	76	1	62	2	11	Zusammen	
152	45	283	21	211	10	41	Männlich	Niederlande
122	18	355	18	281	22	34	Weiblich	
274	63	638	39	492	32	75	Zusammen	
7 800	6 433	12 541	439	9 164	397	2 541	Männlich	Nicht-EG-Länder zusammen (Europa)
5 846	799	25 311	1 040	21 198	1 051	2 022	Weiblich	
13 646	7 232	37 852	1 479	30 362	1 448	4 563	Zusammen	
								davon
893	372	1 794	37	1 460	31	266	Männlich	Griechenland
545	76	2 862	85	2 395	91	291	Weiblich	
1 438	448	4 656	122	3 855	122	557	Zusammen	
2 858	2 199	3 339	73	2 649	111	506	Männlich	Jugoslawien
2 507	279	12 845	483	11 055	501	806	Weiblich	
5 365	2 478	16 184	556	13 704	612	1 312	Zusammen	
1 028	419	1 695	168	1 244	66	217	Männlich	Österreich
794	110	1 942	159	1 426	111	246	Weiblich	
1 822	529	3 637	327	2 670	177	463	Zusammen	
174	273	384	16	265	13	90	Männlich	Portugal
177	67	836	22	705	36	73	Weiblich	
351	340	1 220	38	970	49	163	Zusammen	
117	54	386	18	296	30	42	Männlich	Schweiz
191	27	551	30	449	32	40	Weiblich	
308	81	937	48	745	62	82	Zusammen	
459	801	806	50	562	27	167	Männlich	Spanien
345	112	1 308	77	974	97	160	Weiblich	
804	913	2 114	127	1 536	124	327	Zusammen	
102	42	365	9	264	15	77	Männlich	Tschechoslowakei
98	13	397	26	316	17	38	Weiblich	
200	55	762	35	580	32	115	Zusammen	
1 934	2 167	2 805	37	1 772	67	929	Männlich	Türkei
895	83	3 527	93	3 059	112	263	Weiblich	
2 829	2 250	6 332	130	4 831	179	1 192	Zusammen	
108	58	313	13	223	10	67	Männlich	Ungarn
119	5	285	22	212	15	36	Weiblich	
227	63	598	35	435	25	103	Zusammen	
127	48	654	18	429	27	180	Männlich	Übriges Europa
175	27	758	43	607	39	69	Weiblich	
302	75	1 412	61	1 036	66	249	Zusammen	

Erwerbstätigkeit und Beschäftigung

Noch: 47. Versicherungspflichtig beschäftigte ausländische Arbeitnehmer nach Staatsangehörigkeit, Wirtschaftsbereichen/ -abteilungen und Geschlecht am 31. Dezember 1979

Staatsangehörigkeit	Geschlecht	Insgesamt	Davon im Wirtschaftsbereich					
			Land- und Forstwirtschaft, Tierhaltung und Fischerei	Produzierendes Gewerbe	davon in der Wirtschaftsabteilung			Handel und Verkehr
					Energie-wirtschaft und Wasser-versorgung, Bergbau	Verarbei-tendes Gewerbe (ohne Bau-gewerbe)	Baugewerbe	
Afrika zusammen	Männlich	3 018	23	1 968	9	1 642	317	340
	Weiblich	431	2	162	-	161	1	46
	Zusammen	3 449	25	2 130	9	1 803	318	386
darunter								
Ägypten	Männlich	373	1	206	2	194	10	46
	Weiblich	34	-	5	-	5	-	4
	Zusammen	407	1	211	2	199	10	50
Algerien	Männlich	256	1	198	-	152	46	20
	Weiblich	15	-	2	-	2	-	4
	Zusammen	271	1	200	-	154	46	24
Marokko	Männlich	436	10	283	1	178	104	47
	Weiblich	44	-	16	-	15	1	4
	Zusammen	480	10	299	1	193	105	51
Nord- und Südamerika zusammen	Männlich	2 600	11	1 437	10	1 289	138	380
	Weiblich	1 786	5	538	1	532	5	304
	Zusammen	4 386	16	1 975	11	1 821	143	684
darunter								
Argentinien	Männlich	97	-	54	-	49	5	9
	Weiblich	76	-	25	-	25	-	15
	Zusammen	173	-	79	-	74	5	24
Brasilien	Männlich	103	2	65	1	60	4	13
	Weiblich	87	-	31	1	30	-	7
	Zusammen	190	2	96	2	90	4	20
Kanada	Männlich	258	-	138	-	123	15	36
	Weiblich	227	-	62	-	61	1	39
	Zusammen	485	-	200	-	184	16	75
USA	Männlich	1 712	6	943	9	836	98	277
	Weiblich	1 073	4	330	-	327	3	190
	Zusammen	2 785	10	1 273	9	1 163	101	467
Asien zusammen	Männlich	7 845	83	5 395	11	4 748	636	635
	Weiblich	1 600	4	193	-	192	1	75
	Zusammen	9 445	87	5 588	11	4 940	637	710
darunter								
China	Männlich	71	-	14	-	13	1	3
	Weiblich	34	-	-	-	-	-	5
	Zusammen	105	-	14	-	13	1	8
Indien	Männlich	1 960	50	1 480	2	1 220	258	109
	Weiblich	273	1	36	-	36	-	4
	Zusammen	2 233	51	1 516	2	1 256	258	113
Indonesien	Männlich	146	1	84	-	79	5	13
	Weiblich	72	1	12	-	12	-	9
	Zusammen	218	2	96	-	91	5	22
Israel	Männlich	155	2	42	1	39	2	27
	Weiblich	54	-	12	-	12	-	9
	Zusammen	209	2	54	1	51	2	36
Japan	Männlich	129	2	44	-	43	1	13
	Weiblich	40	-	2	-	1	1	5
	Zusammen	169	2	46	-	44	2	18
Jordanien	Männlich	580	-	437	3	391	43	63
	Weiblich	21	-	12	-	12	-	1
	Zusammen	601	-	449	3	403	43	64
Pakistan	Männlich	2 407	13	1 940	1	1 732	207	197
	Weiblich	14	-	8	-	8	-	3
	Zusammen	2 421	13	1 948	1	1 740	207	200
Persien/Iran	Männlich	332	-	127	4	116	7	58
	Weiblich	52	-	10	-	10	-	7
	Zusammen	384	-	137	4	126	7	65
Australien und Ozeanien	Männlich	172	3	77	2	62	13	16
	Weiblich	123	1	25	-	25	-	22
	Zusammen	295	4	102	2	87	13	38
Staatenlosigkeit und ungeklärte Staatsangehörigkeit	Männlich	5 913	52	3 310	37	2 639	634	898
	Weiblich	3 225	20	1 148	12	1 093	43	732
	Zusammen	9 138	72	4 458	49	3 732	677	1 630
Insgesamt	Männlich	317 731	2 904	264 320	708	207 264	56 348	24 073
	Weiblich	152 502	509	104 320	142	103 527	651	10 731
	Zusammen	470 233	3 413	368 640	850	310 791	56 999	34 804

Davon im Wirtschaftsbereich								Geschlecht	Staatsangehörigkeit
davon in der Wirtschaftsabteilung		Sonstige (Dienst- leistungen)	davon in der Wirtschaftsabteilung						
Handel	Verkehr und Nachrichten- übermittlung		Kredit- institute und Ver- sicherungs- gewerbe	Dienst- leistungen, soweit anderweitig nicht genannt	Organisationen ohne Erwerbs- charakter und private Haushalte	Gebiets- körper- schaften und Sozial- versicherung			
277	63	687	8	527	18	134	Männlich	Afrika zusammen	
40	6	221	3	178	9	31	Weiblich		
317	69	908	11	705	27	165	Zusammen		
								darunter	
41	5	120	2	106	3	9	Männlich	Ägypten	
4	-	25	1	22	-	2	Weiblich		
45	5	145	3	128	3	11	Zusammen		
12	8	37	3	23	-	11	Männlich	Algerien	
4	-	9	-	4	1	4	Weiblich		
16	8	46	3	27	1	15	Zusammen		
37	10	96	-	78	2	16	Männlich	Marokko	
2	2	24	-	21	-	3	Weiblich		
39	12	120	-	99	2	19	Zusammen		
281	99	772	38	580	37	117	Männlich	Nord- und Südamerika zusammen	
263	41	939	43	688	62	146	Weiblich		
544	140	1 711	81	1 268	99	263	Zusammen		
								darunter	
5	4	34	2	29	1	2	Männlich	Argentinien	
12	3	36	3	21	6	6	Weiblich		
17	7	70	5	50	7	8	Zusammen		
10	3	23	1	15	4	3	Männlich	Brasilien	
7	-	49	5	34	7	3	Weiblich		
17	3	72	6	49	11	6	Zusammen		
28	8	84	2	56	1	25	Männlich	Kanada	
33	6	126	1	82	5	38	Weiblich		
61	14	210	3	138	6	63	Zusammen		
207	70	486	32	363	22	69	Männlich	USA	
166	24	549	26	431	32	60	Weiblich		
373	94	1 035	58	794	54	129	Zusammen		
551	84	1 732	17	1 508	34	173	Männlich	Asien zusammen	
71	4	1 328	3	1 122	62	141	Weiblich		
622	88	3 060	20	2 630	96	314	Zusammen		
								darunter	
3	-	54	-	53	-	1	Männlich	China	
5	-	29	-	25	1	3	Weiblich		
8	-	83	-	78	1	4	Zusammen		
97	12	321	2	283	9	27	Männlich	Indien	
4	-	232	-	217	6	9	Weiblich		
101	12	553	2	500	15	36	Zusammen		
10	3	48	1	43	2	2	Männlich	Indonesien	
9	-	50	-	40	5	5	Weiblich		
19	3	98	1	83	7	7	Zusammen		
25	2	84	-	66	5	13	Männlich	Israel	
9	-	33	-	27	5	1	Weiblich		
34	2	117	-	93	10	14	Zusammen		
13	-	70	1	59	4	6	Männlich	Japan	
5	-	33	1	27	-	5	Weiblich		
18	-	103	2	86	4	11	Zusammen		
50	13	80	-	61	5	14	Männlich	Jordanien	
1	-	8	-	8	-	-	Weiblich		
51	13	88	-	69	5	14	Zusammen		
173	24	257	5	219	-	33	Männlich	Pakistan	
3	-	3	-	3	-	-	Weiblich		
176	24	260	5	222	-	33	Zusammen		
52	6	147	3	126	1	17	Männlich	Persien/Iran	
6	1	35	-	30	3	2	Weiblich		
58	7	182	3	156	4	19	Zusammen		
10	6	76	4	43	1	28	Männlich	Australien und Ozeanien	
22	-	75	3	51	3	18	Weiblich		
32	6	151	7	94	4	46	Zusammen		
643	255	1 653	82	772	53	746	Männlich	Staatenlosigkeit und ungeklärte Staatsangehörigkeit	
647	85	1 325	77	998	63	187	Weiblich		
1 290	340	2 978	159	1 770	116	933	Zusammen		
13 848	10 225	26 434	804	18 277	747	6 606	Männlich	Insgesamt	
9 355	1 376	36 942	1 423	30 141	1 564	3 814	Weiblich		
23 203	11 601	63 376	2 227	48 418	2 311	10 420	Zusammen		

Erwerbstätigkeit und Beschäftigung
48. Versicherungspflichtig beschäftigte ausländische Arbeitnehmer nach Wirtschaftsabteilungen in den Stadt- und Landkreisen am 31. Dezember 1979

Kreis Region Regierungsbezirk Land	Ins- gesamt	Davon in der Wirtschaftsabteilung										
		Land- und Forstwirtschaft, Tierhaltung und Fischerei	Energie- wirtschaft und Wasserver- sorgung, Bergbau	Verar- beitendes Gewerbe (ohne Bau- gewerbe)	Bau- gewerbe	Handel	Verkehr und Nach- richten- über- mittlung	Kredit- institute und Ver- siche- rungs- gewerbe	Dienstlei- stungen, soweit an- derweitig nicht genannt	Organisa- tionen ohne Erwerbs- charakter und private Haushalte	Gebiets- körper- schaften u. Sozial- versiche- rung	
Stadtkreis												
Stuttgart, Landeshauptstadt	66 610	378	323	32 737	9 493	5 637	3 204	1 057	10 340	978	2 463	
Landkreise												
Böblingen	26 237	177	8	20 206	2 268	1 138	313	70	1 522	50	485	
Esslingen	34 559	189	35	26 074	3 232	1 444	818	56	2 037	63	611	
Göppingen	12 589	84	4	9 278	1 604	376	212	26	818	27	160	
Ludwigsburg	28 301	187	29	19 825	3 482	1 149	1 253	129	1 854	35	358	
Reims-Murr-Kreis	20 793	226	14	15 429	2 651	826	202	32	1 318	45	50	
Region Mittlerer Neckar	189 089	1 241	413	123 549	22 730	10 570	6 002	1 370	17 889	1 198	4 127	
Stadtkreis												
Heilbronn	6 176	30	27	3 218	954	672	426	22	650	16	161	
Landkreise												
Heilbronn	9 166	108	62	7 352	756	291	68	2	460	37	30	
Hohenlohekreis	2 492	42	1	2 044	208	88	11	3	88	3	4	
Schwäbisch Hall	3 161	23	1	2 263	398	83	36	57	228	7	65	
Main-Tauber-Kreis	1 822	12	4	1 118	263	48	9	2	304	10	52	
Region Franken	22 817	215	95	15 995	2 579	1 182	550	86	1 730	73	312	
Landkreise												
Heidenheim	5 343	17	6	4 332	485	95	45	2	331	11	19	
Ostalbkreis	8 712	111	2	6 868	888	173	71	8	476	18	97	
Region Ostwürttemberg	14 055	128	8	11 200	1 373	268	116	10	807	29	116	
Regierungsbezirk Stuttgart	225 961	1 584	516	150 744	26 682	12 020	6 668	1 466	20 426	1 300	4 555	
Stadtkreise												
Baden-Baden	2 663	39	4	622	461	110	22	28	964	20	393	
Karlsruhe	14 556	56	39	7 054	2 100	1 225	657	177	2 587	158	503	
Landkreise												
Karlsruhe	12 747	63	5	9 224	1 614	515	128	11	1 127	10	50	
Rastatt	8 498	100	12	5 943	1 355	222	116	10	416	17	307	
Region Mittlerer Oberrhein	38 464	258	60	22 843	5 530	2 072	923	226	5 094	205	1 253	
Stadtkreise												
Heidelberg	5 862	19	7	2 237	487	362	73	23	2 131	90	433	
Mannheim	21 002	59	63	11 468	2 553	1 673	881	154	2 913	68	1 170	
Landkreise												
Neckar-Odenwald-Kreis	2 415	9	1	1 673	449	56	9	1	175	5	37	
Rhein-Neckar-Kreis	14 413	124	11	9 899	2 383	572	236	20	1 010	28	130	
Region Unterer Neckar	43 692	211	82	25 277	5 872	2 663	1 199	198	6 229	191	1 770	
Stadtkreis												
Pforzheim	7 416	47	31	4 566	1 230	643	62	23	720	20	74	
Landkreise												
Calw	5 772	194	9	3 397	775	160	47	2	1 079	24	85	
Enzkreis	7 884	60	1	6 356	739	158	108	2	421	11	28	
Freudenstadt	3 101	35	-	1 909	444	94	56	4	532	2	25	
Region Nordschwarzwald	24 173	336	41	16 228	3 188	1 055	273	31	2 752	57	212	
Regierungsbezirk Karlsruhe	106 329	805	183	64 348	14 590	5 790	2 395	455	14 075	453	3 235	
Stadtkreis												
Freiburg im Breisgau	7 221	29	4	2 436	1 141	752	124	55	1 949	220	511	
Landkreise												
Breisgau-Hochschwarzwald	5 559	53	5	3 505	656	211	65	7	1 002	10	45	
Emmendingen	2 299	11	2	1 736	245	52	22	4	201	9	17	
Ortenaukreis	11 112	82	16	7 222	1 203	696	308	21	933	36	595	
Region Südlicher Oberrhein	26 191	175	27	14 899	3 245	1 711	519	87	4 085	275	1 168	
Landkreise												
Rottweil	4 579	17	2	3 802	350	88	43	5	227	12	33	
Schwarzwald-Baar-Kreis	12 061	43	11	9 460	1 153	252	116	20	812	14	180	
Tuttlingen	5 131	35	2	3 973	575	120	42	5	316	20	43	
Region Schwarzwald-Baar-Heuberg	21 771	95	15	17 235	2 078	460	201	30	1 355	46	256	
Landkreise												
Konstanz	10 631	100	8	7 272	965	515	225	34	1 354	35	123	
Lörrach	8 154	25	13	5 489	1 089	304	401	18	709	21	85	
Waldshut	5 998	14	21	4 433	717	157	26	11	552	19	48	
Region Hochrhein-Bodensee	24 783	139	42	17 194	2 771	976	652	63	2 615	75	256	
Regierungsbezirk Freiburg	72 745	409	84	49 328	8 094	3 147	1 372	180	8 055	396	1 680	
Landkreise												
Reutlingen	12 937	84	5	9 771	1 438	420	197	25	886	20	91	
Tübingen	7 152	43	8	4 095	804	397	166	21	1 382	41	195	
Zollernalbkreis	8 015	174	5	6 425	807	129	75	9	301	7	83	
Region Neckar-Alb	28 104	301	18	20 291	3 049	946	438	55	2 569	68	369	
Stadtkreis												
Ulm	10 422	37	27	6 864	1 226	546	462	28	1 063	26	143	
Landkreise												
Alb-Donau-Kreis	4 814	18	-	3 747	679	90	28	4	216	5	27	
Biberach	3 145	30	7	2 248	413	76	56	6	275	13	21	
Region Donau-Iller¹⁾	18 381	85	34	12 859	2 318	712	546	38	1 554	44	191	
Landkreise												
Bodenseekreis	7 717	46	10	5 467	916	215	71	10	738	10	234	
Ravensburg	7 292	63	4	5 207	740	275	86	19	784	29	85	
Sigmaringen	3 704	120	1	2 547	610	98	25	4	217	11	71	
Region Bodensee-Oberschwaben	18 713	229	15	13 221	2 266	588	182	33	1 739	50	390	
Regierungsbezirk Tübingen	65 198	615	67	46 371	7 633	2 246	1 166	126	5 862	162	950	
Baden-Württemberg	470 233	3 413	850	310 791	56 999	23 203	11 601	2 227	48 418	2 311	10 420	

1) Soweit Land Baden-Württemberg.

49. Versicherungspflichtig beschäftigte ausländische Arbeitnehmer nach Wirtschaftsbereichen/ -abteilungen und Geschlecht
am 30. Juni 1977, 30. Juni 1978, 30. Juni 1979 und 31. Dezember 1979

Wirtschaftsbereich Wirtschaftsabteilung Geschlecht	30. Juni 1977	30. Juni 1978	Ver- änderung in % 30. Juni 1978 gegen 30. Juni 1977	30. Juni 1979	Veränderung in % 30. Juni 1979 gegen		31. Dezember 1979	Veränderung in % 31. Dezember 1979 gegen		
					30. Juni 1977	30. Juni 1978		30. Juni 1977	30. Juni 1978	30. Juni 1979
					Land- und Forstwirtschaft, Tierhaltung und Fischerei.	3 871		3 844	- 0,7	3 891
davon										
männlich	3 327	3 334	+ 0,2	3 309	- 0,5	- 0,7	2 904	- 12,7	- 12,9	- 12,2
weiblich	544	510	- 6,2	582	+ 7,0	+ 14,1	509	- 6,4	- 0,2	- 12,5
Produzierendes Gewerbe ¹⁾	359 462	354 167	- 1,5	364 655	+ 1,4	+ 3,0	368 640	+ 2,6	+ 4,1	+ 1,1
davon										
männlich	254 702	253 008	- 0,7	260 858	+ 2,4	+ 3,1	264 320	+ 3,8	+ 4,5	+ 1,3
weiblich	104 760	101 159	- 3,4	103 797	- 0,9	+ 2,6	104 320	- 0,4	+ 3,1	+ 0,5
davon										
Energiewirtschaft und Wasserversorgung, Bergbau	860	784	- 8,8	814	- 5,3	+ 3,8	850	- 1,2	+ 8,4	+ 4,4
davon										
männlich	737	658	- 10,7	685	- 7,1	+ 4,1	708	- 3,9	+ 7,6	+ 3,4
weiblich	123	126	+ 2,4	129	+ 4,9	+ 2,4	142	+ 15,4	+ 12,7	+ 10,1
Verarbeitendes Gewerbe ¹⁾²⁾	304 059	298 815	- 1,7	307 555	+ 1,1	+ 2,9	310 791	+ 2,2	+ 4,0	+ 1,1
davon										
männlich	199 950	198 347	- 0,8	204 489	+ 2,3	+ 3,1	207 264	+ 3,7	+ 4,5	+ 1,4
weiblich	104 109	100 468	- 3,5	103 066	- 1,0	+ 2,6	103 527	- 0,6	+ 3,0	+ 0,4
Baugewerbe	54 543	54 568	± 0,0	56 286	+ 3,2	+ 3,1	56 999	+ 4,5	+ 4,5	+ 1,3
davon										
männlich	54 015	54 003	± 0,0	55 684	+ 3,1	+ 3,1	56 348	+ 4,3	+ 4,3	+ 1,2
weiblich	528	565	+ 7,0	602	+ 14,0	+ 6,5	651	+ 23,3	+ 15,2	+ 8,1
Handel und Verkehr	31 274	31 319	+ 0,1	32 955	+ 5,4	+ 5,2	34 804	+ 11,3	+ 11,1	+ 5,6
davon										
männlich	22 228	22 162	- 0,3	23 249	+ 4,6	+ 4,9	24 073	+ 8,3	+ 8,6	+ 3,5
weiblich	9 046	9 157	+ 1,2	9 706	+ 7,3	+ 6,0	10 731	+ 18,6	+ 17,2	+ 10,6
davon										
Handel	20 901	20 917	+ 0,1	21 816	+ 4,4	+ 4,3	23 203	+ 11,0	+ 10,9	+ 6,4
davon										
männlich	12 897	12 831	- 0,5	13 351	+ 3,5	+ 4,1	13 848	+ 7,4	+ 7,9	+ 3,7
weiblich	8 004	8 086	+ 1,0	8 465	+ 5,8	+ 4,7	9 355	+ 16,9	+ 15,7	+ 10,5
Verkehr und Nachrichten- übermittlung	10 373	10 402	+ 0,3	11 139	+ 7,4	+ 7,1	11 601	+ 11,8	+ 11,5	+ 4,1
davon										
männlich	9 331	9 331	± 0,0	9 898	+ 6,1	+ 6,1	10 225	+ 9,6	+ 9,6	+ 3,3
weiblich	1 042	1 071	+ 2,8	1 241	+ 19,1	+ 15,9	1 376	+ 32,1	+ 28,5	+ 10,9
Sonstige (Dienstleistungen)	60 049	60 104	+ 0,1	62 648	+ 4,3	+ 4,2	63 376	+ 5,5	+ 5,4	+ 1,2
davon										
männlich	24 258	24 707	+ 1,9	26 160	+ 7,8	+ 5,9	26 434	+ 9,0	+ 7,0	+ 1,0
weiblich	35 791	35 397	- 1,1	36 488	+ 1,9	+ 3,1	36 942	+ 3,2	+ 4,4	+ 1,2
davon										
Kreditinstitute und Versicherungsgewerbe	1 923	1 977	+ 2,8	2 071	+ 7,7	+ 4,8	2 227	+ 15,8	+ 12,6	+ 7,5
davon										
männlich	663	683	+ 3,0	731	+ 10,3	+ 7,0	804	+ 21,3	+ 17,7	+ 10,0
weiblich	1 260	1 294	+ 2,7	1 340	+ 6,3	+ 3,6	1 423	+ 12,9	+ 10,0	+ 6,2
Dienstleistungen, soweit anderweitig nicht genannt	45 101	45 621	+ 1,2	47 864	+ 6,1	+ 4,9	48 418	+ 7,4	+ 6,1	+ 1,2
davon										
männlich	15 763	16 567	+ 5,1	17 979	+ 14,1	+ 8,5	18 277	+ 15,9	+ 10,3	+ 1,7
weiblich	29 338	29 054	- 1,0	29 885	+ 1,9	+ 2,9	30 141	+ 2,7	+ 3,7	+ 0,9
Organisationen ohne Erwerbs- charakter, private Haushalte	2 088	2 105	+ 0,8	2 217	+ 6,2	+ 5,3	2 311	+ 10,7	+ 9,8	+ 4,2
davon										
männlich	609	621	+ 2,0	697	+ 14,4	+ 12,2	747	+ 22,7	+ 20,3	+ 7,2
weiblich	1 479	1 484	+ 0,3	1 520	+ 2,8	+ 2,4	1 564	+ 5,7	+ 5,4	+ 2,9
Gebietskörperschaften und Sozialversicherung	10 937	10 401	- 4,9	10 496	- 4,0	+ 0,9	10 420	- 4,7	+ 0,2	- 0,7
davon										
männlich	7 223	6 836	- 5,4	6 753	- 6,5	- 1,2	6 606	- 8,5	- 3,4	- 2,2
weiblich	3 714	3 565	- 4,0	3 743	+ 0,8	+ 5,0	3 814	+ 2,7	+ 7,0	+ 1,9
Insgesamt	454 656	449 434	- 1,1	464 149	+ 2,1	+ 3,3	470 233	+ 3,4	+ 4,6	+ 1,3
davon										
männlich	304 515	303 211	- 0,4	313 576	+ 3,0	+ 3,4	317 731	+ 4,3	+ 4,8	+ 1,3
weiblich	150 141	146 223	- 2,6	150 573	+ 0,3	+ 3,0	152 502	+ 1,6	+ 4,3	+ 1,3

1) Einschließlich "ohne Angabe". - 2) Ohne Baugewerbe.

Schaubild 13

Entwicklung der versicherungspflichtig beschäftigten ausländischen Arbeitnehmer in ausgewählten Wirtschaftsbereichen/-abteilungen

in Tausend

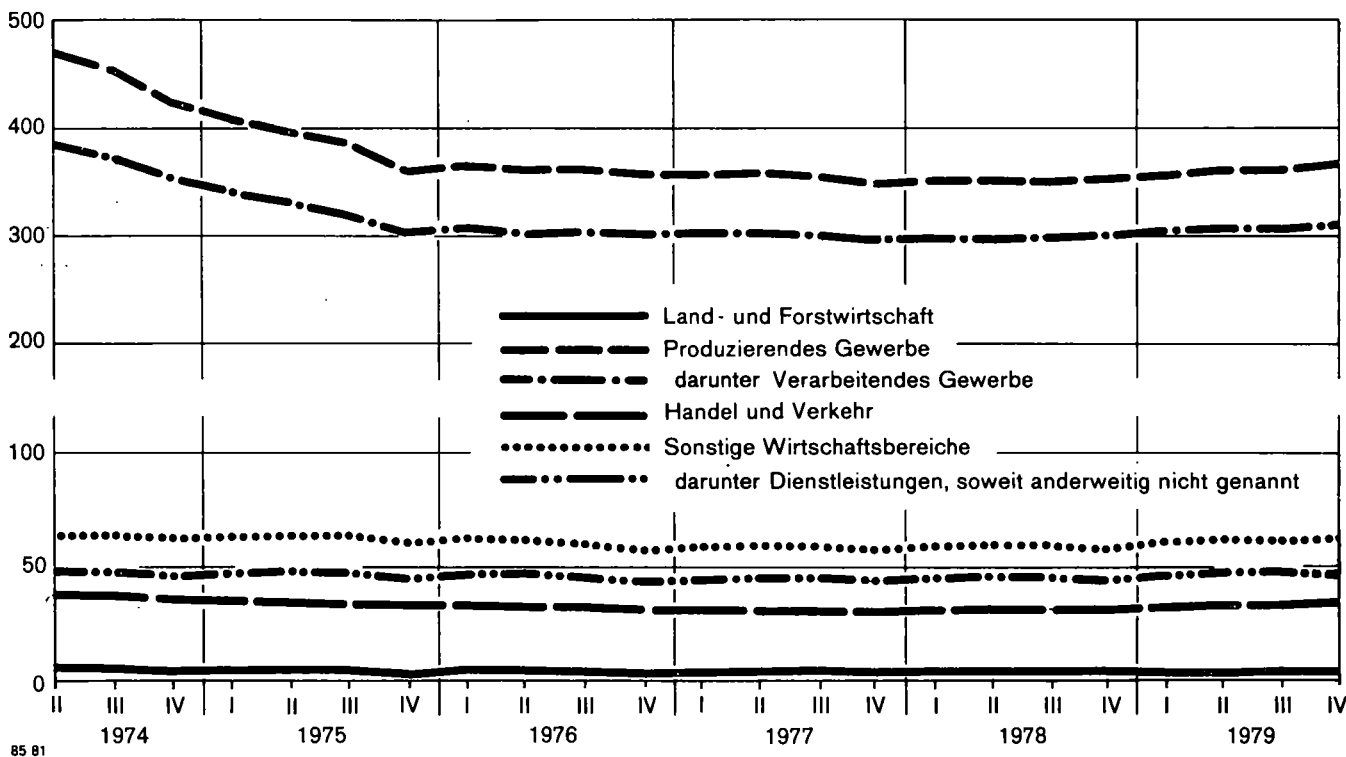

85 81

Schaubild 14

Entwicklung der deutschen und ausländischen versicherungspflichtig beschäftigten Arbeitnehmer

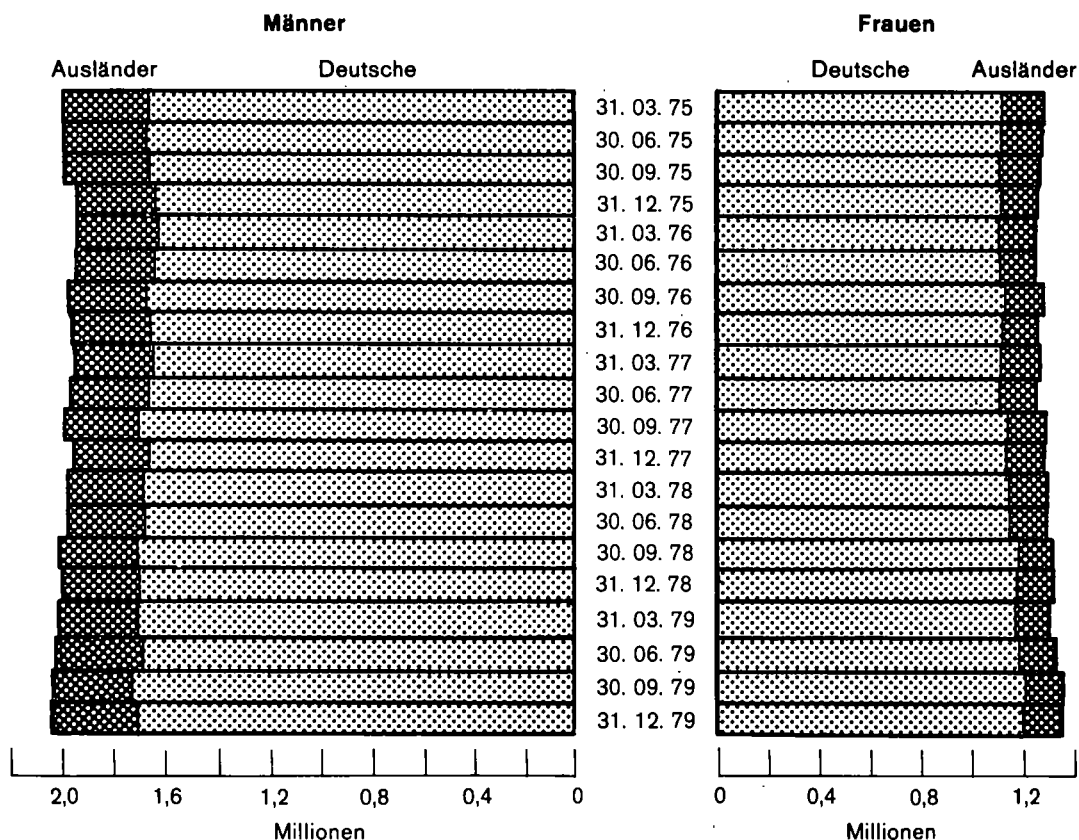

138 80

50. Versicherungspflichtig beschäftigte ausländische Arbeitnehmer nach Wirtschaftsbereichen/ -abteilungen und Arbeitern/Angestellten am 30. Juni 1977, 30. Juni 1978, 30. Juni 1979, und 31. Dezember 1979

Wirtschaftsbereich Wirtschaftsabteilung Arbeiter/Angestellte ¹⁾	30. Juni 1977	30. Juni 1978	Ver- änderung in % 30. Juni 1978 gegen 30. Juni 1977	30. Juni 1979	Veränderung in % 30. Juni 1979 gegen		31. Dezember 1979	Veränderung in % 31. Dezember 1979 gegen		
					30. Juni 1977	30. Juni 1978		30. Juni 1977	30. Juni 1978	30. Juni 1979
					Land- und Forstwirtschaft, Tierhaltung und Fischerei	3 871		3 844	- 0,7	3 891
davon										
Arbeiter	3 827	3 808	- 0,5	3 832	+ 0,1	+ 0,6	3 345	- 12,6	- 12,2	- 12,7
Angestellte	44	36	- 18,2	59	+ 34,1	+ 63,9	68	+ 54,5	+ 88,9	+ 15,3
Produzierendes Gewerbe ²⁾	359 462	354 167	- 1,5	364 655	+ 1,4	+ 3,0	368 640	+ 2,6	+ 4,1	+ 1,1
davon										
Arbeiter	347 072	341 633	- 1,6	351 020	+ 1,1	+ 2,7	353 973	+ 2,0	+ 3,6	+ 0,8
Angestellte	12 390	12 534	+ 1,2	13 635	+ 10,0	+ 8,8	14 667	+ 18,4	+ 17,0	+ 7,6
davon										
Energiewirtschaft und Wasserversorgung, Bergbau	860	784	- 8,8	814	- 5,3	+ 3,8	850	- 1,2	+ 8,4	+ 4,4
davon										
Arbeiter	754	682	- 9,5	703	- 6,8	+ 3,1	717	- 4,9	+ 5,1	+ 2,0
Angestellte	106	102	- 3,8	111	+ 4,7	+ 8,8	133	+ 25,5	+ 30,4	+ 19,8
Verarbeitendes Gewerbe ²⁾	304 059	298 815	- 1,7	307 555	+ 1,1	+ 2,9	310 791	+ 2,2	+ 4,0	+ 1,1
davon										
Arbeiter	292 407	287 059	- 1,8	294 792	+ 0,8	+ 2,7	297 159	+ 1,6	+ 3,5	+ 0,8
Angestellte	11 652	11 756	+ 0,9	12 763	+ 9,5	+ 8,6	13 632	+ 17,0	+ 16,0	+ 6,8
Baugewerbe	54 543	54 568	+ 0,0	56 286	+ 3,2	+ 3,1	56 999	+ 4,5	+ 4,5	+ 1,3
davon										
Arbeiter	53 911	53 892	+ 0,0	55 525	+ 3,0	+ 3,0	56 097	+ 4,1	+ 4,1	+ 1,0
Angestellte	632	676	+ 7,0	761	+ 20,4	+ 12,6	902	+ 42,7	+ 33,4	+ 18,5
Handel und Verkehr	31 274	31 319	+ 0,1	32 955	+ 5,4	+ 5,2	34 804	+ 11,3	+ 11,1	+ 5,6
davon										
Arbeiter	24 450	24 388	- 0,3	25 215	+ 3,1	+ 3,4	25 862	+ 5,8	+ 6,0	+ 2,6
Angestellte	6 824	6 931	+ 1,6	7 740	+ 13,4	+ 11,7	8 942	+ 31,0	+ 29,0	+ 15,5
davon										
Handel	20 091	20 917	+ 0,1	21 816	+ 4,4	+ 4,3	23 203	+ 11,0	+ 10,9	+ 6,4
davon										
Arbeiter	14 825	14 738	- 0,6	14 929	+ 0,7	+ 1,3	15 218	+ 2,7	+ 3,3	+ 1,9
Angestellte	6 076	6 179	+ 1,7	6 887	+ 13,3	+ 11,5	7 985	+ 31,4	+ 29,2	+ 15,9
Verkehr und Nachrichten- übermittlung	10 373	10 402	+ 0,3	11 139	+ 7,4	+ 7,1	11 601	+ 11,8	+ 11,5	+ 4,1
davon										
Arbeiter	9 625	9 650	+ 0,3	10 286	+ 6,9	+ 6,6	10 644	+ 10,6	+ 10,3	+ 3,5
Angestellte	748	752	+ 0,5	853	+ 14,0	+ 13,4	957	+ 27,9	+ 27,3	+ 12,2
Sonstige (Dienstleistungen)	60 049	60 104	+ 0,1	62 648	+ 4,3	+ 4,2	63 376	+ 5,5	+ 5,4	+ 1,2
davon										
Arbeiter	42 436	42 293	- 0,3	43 466	+ 2,4	+ 2,8	42 954	+ 1,2	+ 1,6	- 1,2
Angestellte	17 613	17 811	+ 1,1	19 182	+ 8,9	+ 7,7	20 422	+ 15,9	+ 14,7	+ 6,5
davon										
Kreditinstitute und Versicherungsgewerbe	1 923	1 977	+ 2,8	2 071	+ 7,7	+ 4,8	2 227	+ 15,8	+ 12,6	+ 7,5
davon										
Arbeiter	514	551	+ 7,2	540	+ 5,1	- 2,0	541	+ 5,3	- 1,8	+ 0,2
Angestellte	1 409	1 426	+ 1,2	1 531	+ 8,7	+ 7,4	1 686	+ 19,7	+ 18,2	+ 10,1
Dienstleistungen, soweit anderweitig nicht genannt	45 101	45 621	+ 1,2	47 864	+ 6,1	+ 4,9	48 418	+ 7,4	+ 6,1	+ 1,2
davon										
Arbeiter	33 147	33 425	+ 0,8	34 683	+ 4,6	+ 3,8	34 361	+ 3,7	+ 2,8	- 0,9
Angestellte	11 954	12 196	+ 2,0	13 181	+ 10,3	+ 8,1	14 057	+ 17,6	+ 15,3	+ 6,6
Organisationen ohne Erwerbs- charakter, private Haushalte	2 088	2 105	+ 0,8	2 217	+ 6,2	+ 5,3	2 311	+ 10,7	+ 9,8	+ 4,2
davon										
Arbeiter	1 168	1 144	- 2,1	1 172	+ 0,3	+ 2,4	1 144	- 2,1	+ 0,0	- 2,4
Angestellte	920	961	+ 4,5	1 045	+ 13,6	+ 8,7	1 167	+ 26,8	+ 21,4	+ 11,7
Gebietskörperschaften und Sozialversicherung	10 937	10 401	- 4,9	10 496	- 4,0	+ 0,9	10 420	- 4,7	+ 0,2	- 0,7
davon										
Arbeiter	7 607	7 173	- 5,7	7 071	- 7,0	- 1,4	6 908	- 9,2	- 3,7	- 2,3
Angestellte	3 330	3 228	- 3,1	3 425	+ 2,9	+ 6,1	3 512	+ 5,5	+ 8,8	+ 2,5
Insgesamt	454 656	449 434	- 1,1	464 149	+ 2,1	+ 3,3	470 233	+ 3,4	+ 4,6	+ 1,3
davon										
Arbeiter	417 785	412 122	- 1,4	423 533	+ 1,4	+ 2,8	426 134	+ 2,0	+ 3,4	+ 0,6
Angestellte	36 871	37 312	+ 1,2	40 616	+ 10,2	+ 8,9	44 099	+ 19,6	+ 18,2	+ 8,6

1) Einschließlich Auszubildende. - 2) Einschließlich "ohne Angabe".

Erwerbstätigkeit und Beschäftigung
51. Versicherungspflichtig beschäftigte ausländische Arbeitnehmer nach Wirtschaftsbereichen/ -abteilungen, Geschlecht und Altersgruppen am 31. Dezember 1979

Wirtschaftsbereich Wirtschaftsabteilung Geschlecht	Ins- gesamt	Davon im Alter von ... bis unter ... Jahren									
		unter 20	20 bis 25	25 bis 30	30 bis 35	35 bis 40	40 bis 45	45 bis 50	50 bis 55	55 bis 60	60 und mehr
Land- und Forstwirtschaft, Tierhaltung und Fischerei	3 413	255	447	493	523	472	407	351	271	145	49
davon											
männlich	2 904	198	371	420	442	406	353	304	235	129	46
weiblich	509	57	76	73	81	66	54	47	36	16	3
Produzierendes Gewerbe ¹⁾	368 640	20 168	41 448	55 158	70 629	60 430	51 024	37 321	20 132	9 594	2 736
davon											
männlich	264 320	13 140	27 311	32 801	50 082	46 412	39 475	29 152	15 852	7 643	2 452
weiblich	104 320	7 028	14 137	22 357	20 547	14 018	11 549	8 169	4 280	1 951	284
davon											
Energiewirtschaft und Wasserversorgung, Bergbau	850	23	29	65	114	142	149	126	100	78	24
davon											
männlich	708	18	21	48	91	126	118	113	83	70	20
weiblich	142	5	8	17	23	16	31	13	17	8	4
Verarbeitendes Gewerbe ^{1) 2)}	310 791	17 054	36 107	48 597	61 004	50 931	41 736	29 616	15 856	7 714	2 176
davon											
männlich	207 264	10 067	22 048	26 355	40 612	37 029	30 291	21 530	11 634	5 793	1 905
weiblich	103 527	6 987	14 059	22 242	20 392	13 902	11 445	8 086	4 222	1 921	271
Baugewerbe	56 999	3 091	5 312	6 496	9 511	9 357	9 139	7 579	4 176	1 802	536
davon											
männlich	56 348	3 055	5 242	6 398	9 379	9 257	9 066	7 509	4 135	1 780	527
weiblich	651	36	70	98	132	100	73	70	41	22	9
Handel und Verkehr	34 804	2 358	4 360	5 385	6 122	5 190	4 444	3 175	2 091	1 258	421
davon											
männlich	24 073	1 205	2 582	3 385	4 388	3 925	3 430	2 423	1 533	885	317
weiblich	10 731	1 153	1 778	2 000	1 734	1 265	1 014	752	558	373	104
davon											
Handel	23 203	2 039	3 405	4 008	4 064	3 155	2 541	1 754	1 151	778	308
davon											
männlich	13 848	958	1 823	2 241	2 562	2 079	1 709	1 133	673	456	214
weiblich	9 355	1 081	1 582	1 767	1 502	1 076	832	621	478	322	94
Verkehr und Nachrichten- übermittlung	11 601	319	955	1 377	2 058	2 035	1 903	1 421	940	480	113
davon											
männlich	10 225	247	759	1 144	1 826	1 846	1 721	1 290	860	429	103
weiblich	1 376	72	196	233	232	189	182	131	80	51	10
Sonstige (Dienstleistungen)	63 376	3 806	7 602	11 212	11 238	8 606	7 151	5 594	4 269	2 849	1 049
davon											
männlich	26 434	1 259	2 880	3 981	4 603	3 882	3 278	2 462	1 981	1 418	690
weiblich	36 942	2 547	4 722	7 231	6 635	4 724	3 873	3 132	2 288	1 431	359
davon											
Kreditinstitute und Versicherungsgewerbe	2 227	83	278	391	445	346	239	187	133	100	25
davon											
männlich	804	16	69	116	148	127	109	93	65	43	18
weiblich	1 423	67	209	275	297	219	130	94	68	57	7
Dienstleistungen, soweit anderweitig nicht genannt	48 418	3 427	6 146	9 151	8 908	6 596	5 338	3 933	2 742	1 623	554
davon											
männlich	18 277	1 119	2 258	3 107	3 549	2 810	2 203	1 420	964	554	293
weiblich	30 141	2 308	3 888	6 044	5 359	3 786	3 135	2 513	1 778	1 069	261
Organisationen ohne Erwerbs- charakter, private Haushalte	2 311	87	178	375	446	324	293	237	184	123	64
davon											
männlich	747	12	31	115	132	138	121	75	62	33	28
weiblich	1 564	75	147	260	314	186	172	162	122	90	36
Gebietskörperschaften und Sozialversicherung	10 420	209	1 000	1 295	1 439	1 340	1 281	1 237	1 210	1 003	406
davon											
männlich	6 606	112	522	643	774	807	845	874	890	788	351
weiblich	3 814	97	478	652	665	533	436	363	320	215	55
Insgesamt	470 233	26 587	53 857	72 248	88 512	74 698	63 026	46 441	26 763	13 846	4 255
davon											
männlich	317 731	15 802	33 144	40 587	59 515	54 625	46 536	34 341	19 601	10 075	3 505
weiblich	152 502	10 785	20 713	31 661	28 997	20 073	16 490	12 100	7 162	3 771	750

1) Einschließlich "ohne Angabe". - 2) Ohne Baugewerbe..

52. Beschäftigte im Bauhauptgewerbe nach Wirtschaftszweigen und Beschäftigtengrößenklassen Ende Juni 1980

Wirtschaftszweig	Beschäftigte in allen Betrieben zusammen	Davon in Betrieben mit ... Beschäftigten					
		1 - 19	20 - 49	50 - 99	100 - 199	200 - 499	500 und mehr
Beschäftigte insgesamt							
Hoch- und Tiefbau (ohne ausgeprägten Schwerpunkt)	70 306	10 745	12 523	13 391	12 353	17 847	3 447
Hochbau (ohne Fertigteilbau)	44 771	16 722	13 331	7 395	4 437	2 886	-
Herstellung von Fertigteilbauten aus Beton im Hochbau	3 122	141	463	603	1 915		
Montage von Fertigteilbauten aus Beton im Hochbau							
Herstellung von Fertigteilbauten aus Holz im Hochbau	4 909	204	567	556	785	2 797	
Montage von Fertigteilbauten aus Holz im Hochbau							
Erbewegungsarbeiten, Landeskulturbau	1 398	803	313	282	-	-	-
Wasser- und Wasserspezialbau	63	63	-	-	-	-	-
Straßenbau	21 606	1 328	2 780	4 646	8 036	4 816	-
Brunnenbau, nichtbergbauliche Tiefbohrung	295	295			-	-	-
Bergbauliche Tiefbohrung u.ä. (ohne Erdölbohrung)	-	-	-	-	-	-	-
Tiefbau (anderweitig nicht genannt)	15 259	2 536	4 487	3 063	1 963	3 210	
Gerüstbau	752	409	343		-	-	-
Fassadenreinigung	31	31	-	-	-	-	-
Schornstein-, Feuerungs- und Industrieofenbau	521	273	248			-	-
Gebäudetrocknung							
Abdichtung gegen Wasser, Feuchtigkeit	1 388	802	586		-	-	-
Abdämmung gegen Kälte, Wärme, Schall u.ä.	3 250	976	675	384	1 215		
Abbruch-, Spreng- und Entrümmungsgewerbe	334	163	171		-	-	-
Stukkateurgewerbe, Gipserei, Verputzerei	16 971	13 481	2 884	606	-	-	-
Zimmerei, Ingenieurholzbau	13 203	11 733	1 171	299	-	-	-
Dachdeckerei	5 942	3 281	1 879	782			-
Insgesamt	204 121	63 816	41 757	32 011	30 008	28 464	8 065
darunter							
Objekte des Fertigteilbaus im Hochbau	9 578	518	1 225	1 310	1 897	2 329	2 299
Fertigteilproduktion	4 859	116	478	708	1 253	998	1 306
Darunter ausländische Arbeitnehmer							
Hoch- und Tiefbau (ohne ausgeprägten Schwerpunkt)	18 513	1 988	2 839	3 615	3 692	5 247	1 132
Hochbau (ohne Fertigteilbau)	13 440	3 567	4 166	2 750	1 721	1 236	-
Herstellung von Fertigteilbauten aus Beton im Hochbau	870	33	108	176	553		
Montage von Fertigteilbauten aus Beton im Hochbau							
Herstellung von Fertigteilbauten aus Holz im Hochbau	1 086	31	81	79	138	757	
Montage von Fertigteilbauten aus Holz im Hochbau							
Erbewegungsarbeiten, Landeskulturbau	153	72	36	45	-	-	-
Wasser- und Wasserspezialbau	15	15	-	-	-	-	-
Straßenbau	5 123	258	769	1 052	2 086	958	-
Brunnenbau, nichtbergbauliche Tiefbohrung	26	26			-	-	-
Bergbauliche Tiefbohrung u.ä. (ohne Erdölbohrung)	-	-	-	-	-	-	-
Tiefbau (anderweitig nicht genannt)	4 550	451	1 287	1 121	594	1 097	

Anmerkung:  = Zusammenfassung aus Gründen der Geheimhaltung.

Quelle: Totalerhebung im Bauhauptgewerbe 1980.

Erwerbstätigkeit und Beschäftigung

Noch: 52. Beschäftigte im Bauhauptgewerbe nach Wirtschaftszweigen und Beschäftigtengrößenklassen Ende Juni 1980

Wirtschaftszweig	Beschäftigte in allen Betrieben zusammen	Davon in Betrieben mit ... Beschäftigten					
		1 - 19	20 - 49	50 - 99	100 - 199	200 - 499	500 und mehr
Noch: Darunter ausländische Arbeitnehmer							
Gerüstbau	228	88	140		-	-	-
Fassadenreinigung	11	11	-	-	-	-	-
Schornstein-, Feuerungs- und Industrie- ofenbau	64	24	40			-	-
Gebäudetrocknung			40			-	-
Abdichtung gegen Wasser, Feuchtigkeit	441	182	259		-	-	
Abdämmung gegen Kälte, Wärme, Schall u.ä.	716	143	187	103	283		-
Abbruch-, Spreng- und Enttrümmerungs- gewerbe	48	19	29		-	-	
Stukkateurgewerbe, Gipserei, Verputzerei	2 002	1 347	511	144	-	-	
Zimmerei, Ingenieurholzbau	622	445	105	72	-	-	
Dachdeckerei	1 055	342	432	281		-	
Zusammen	48 963	9 034	10 721	9 454	8 952	8 215	2 587
darunter							
Objekte des Fertigteilbaus im Hochbau	2 241	67	248	265	463	516	682
Fertigteilproduktion	1 249	24	80	209	348	345	243

Anteil der ausländischen Arbeitnehmer an den Beschäftigten insgesamt in %

Hoch- und Tiefbau (ohne ausgeprägten Schwerpunkt)	26,3	18,5	22,7	27,0	29,9	29,4	32,8
Hochbau (ohne Fertigteilbau)	30,0	21,3	31,3	37,2	38,8	42,8	-
Herstellung von Fertigteilbauten aus Beton im Hochbau	28,7	68,8	23,1	29,2	31,0	43,5	18,6
Montage von Fertigteilbauten aus Beton im Hochbau	24,3	17,6	23,6	-	-	27,8	-
Herstellung von Fertigteilbauten aus Holz im Hochbau	22,8	5,4	5,9	14,5	17,6	21,0	32,8
Montage von Fertigteilbauten aus Holz im Hochbau	17,3	32,0	30,6	11,9	-	2,6	-
Erdbewegungsarbeiten, Landeskulturbau	10,9	9,0	11,5	16,0	-	-	-
Wasser- und Wasserspezialbau	23,8	23,8	-	-	-	-	-
Straßenbau	23,7	19,4	27,7	22,6	26,0	19,9	-
Brunnenbau, nichtbergbauliche Tiefbohrung	8,8	14,4	2,7	-	5,3	-	-
Bergbauliche Tiefbohrung u.ä. (ohne Erdölbohrung)	-	-	-	-	-	-	-
Tiefbau (anderweitig nicht genannt)	29,8	17,8	28,7	36,6	30,3	36,4	33,3
Gerüstbau	30,3	21,5	36,2	48,1	-	-	-
Fassadenreinigung	35,5	35,5	-	-	-	-	-
Schornstein-, Feuerungs- und Industrie- ofenbau	12,7	9,4	17,3	-	14,9	-	-
Gebäudetrocknung	-	-	-	-	-	-	-
Abdichtung gegen Wasser, Feuchtigkeit	31,8	22,7	37,2	61,4	44,2	-	-
Abdämmung gegen Kälte, Wärme, Schall u.ä.	22,0	14,7	27,7	26,8	26,1	18,8	-
Abbruch-, Spreng- und Enttrümmerungs- gewerbe	14,4	11,7	22,1	10,5	-	-	-
Stukkateurgewerbe, Gipserei, Verputzerei	11,8	10,0	17,7	23,8	-	-	-
Zimmerei, Ingenieurholzbau	4,7	3,8	9,0	24,1	-	-	-
Dachdeckerei	17,8	10,4	23,0	35,0	37,5	-	-
Insgesamt	24,0	14,2	25,7	29,5	29,8	28,9	32,1
darunter							
Objekte des Fertigteilbaus im Hochbau	23,4	12,9	20,2	20,2	24,4	22,2	29,7
Fertigteilproduktion	25,7	20,7	16,7	29,5	27,8	34,6	18,6

Anmerkung: $\underbrace{\quad}$ = Zusammenfassung aus Gründen der Geheimhaltung.

Quelle: Totalerhebung im Bauhauptgewerbe 1980.

53. Versicherungspflichtig beschäftigte Arbeitnehmer nach Berufsbereichen/ -abschnitten und Geschlecht am 31. Dezember 1979

Berufsbereich/ -abschnitt	Versicherungspflichtig beschäftigte Arbeitnehmer			Darunter Ausländer					
	insgesamt	männlich	weiblich	zusammen	männlich	weiblich	zusammen	männlich	weiblich
	Anzahl						%		
Pflanzenbauer, Tierzüchter, Fischereiberufe	43 937	34 705	9 232	4 280	3 728	552	9,7	10,7	6,0
Bergleute, Mineralgewinner	2 453	2 324	129	468	460	8	19,1	19,8	6,2
Fertigungsberufe zusammen	1 487 575	1 123 047	364 528	352 342	250 929	101 413	23,7	22,3	27,8
davon									
Steinbearbeiter, Baustoffhersteller	7 970	7 519	451	2 624	2 534	90	32,9	33,7	20,0
Keramiker, Glasmacher	10 812	6 842	3 970	3 443	2 304	1 139	31,8	33,7	28,7
Chemiearbeiter, Kunststoffverarbeiter	67 852	41 312	26 540	23 855	16 165	7 690	35,2	39,1	29,0
Papierhersteller, -verarbeiter, Drucker	58 898	39 065	19 833	11 620	7 362	4 258	19,7	18,8	21,5
Holzaufbereiter, Holzwarenfertiger und verwandte Berufe	18 405	14 818	3 587	4 974	3 883	1 091	27,0	26,2	30,4
Metallerzeuger, -bearbeiter	162 992	137 010	25 982	59 408	49 670	9 738	36,4	36,3	37,5
Schlosser, Mechaniker und zugeordnete Berufe	323 546	309 540	14 006	36 473	34 040	2 433	11,3	11,0	17,4
Elektriker	101 226	92 553	8 673	9 590	6 713	2 877	9,5	7,3	33,2
Montierer und Metallberufe, soweit anderweitig nicht genannt	125 422	53 635	71 787	52 331	24 488	27 843	41,7	45,7	38,8
Textil- und Bekleidungsberufe	102 622	21 364	81 258	26 998	9 355	17 643	26,3	43,8	21,7
Lederhersteller, Leder- und Fellverarbeiter	19 113	7 251	11 862	5 464	2 195	3 269	28,6	30,3	27,6
Ernährungsberufe	83 656	49 934	33 722	14 897	5 835	9 062	17,8	11,7	26,9
Bauberufe	145 165	144 565	600	49 111	48 992	119	33,8	33,9	19,8
Bau-, Raumausstatter, Polsterer	36 486	32 989	3 497	6 385	5 361	1 024	17,5	16,3	29,3
Tischler, Modellbauer	42 015	41 109	906	5 126	5 001	125	12,2	12,2	13,8
Maler, Lackierer und verwandte Berufe	39 045	36 313	2 732	8 558	7 862	696	21,9	21,7	25,5
Warenprüfer, Versandfertigtmacher	80 530	37 602	42 928	15 815	7 692	8 123	19,6	20,5	18,9
Hilfsarbeiter ohne nähere Tätigkeitsangabe	29 655	17 830	11 825	11 953	7 879	4 074	40,3	44,2	34,5
Maschinisten und zugehörige Berufe	32 165	31 796	369	3 717	3 598	119	11,6	11,3	32,2
Technische Berufe zusammen	234 619	203 841	30 778	9 323	7 875	1 448	4,0	3,9	4,7
davon									
Ingenieure, Chemiker, Physiker, Mathematiker	69 221	67 606	1 615	3 676	3 563	113	5,3	5,3	7,0
Techniker, Technische Sonderfachkräfte	165 398	136 235	29 163	5 647	4 312	1 335	3,4	3,2	4,6
Dienstleistungsberufe zusammen	1 625 937	669 519	956 418	102 825	54 018	48 807	6,3	8,1	5,1
davon									
Warenkaufleute	239 531	92 570	146 961	7 358	3 120	4 238	3,1	3,4	2,9
Dienstleistungskaufleute und zugehörige Berufe	105 177	59 504	45 673	1 777	949	828	1,7	1,6	1,8
Verkehrsberufe	236 471	197 430	39 041	30 993	27 759	3 234	13,1	14,1	8,3
Organisations-, Verwaltungs-, Büroberufe	591 215	199 837	391 378	14 106	5 006	9 100	2,4	2,5	2,3
Ordnungs-, Sicherheitsberufe	33 153	28 081	5 072	2 105	1 692	413	6,3	6,0	8,1
Schriftwerkschaffende, Schriftwerkordnende sowie künstlerische Berufe	22 990	13 714	9 276	2 020	1 244	776	8,8	9,1	8,4
Gesundheitsdienstberufe	121 354	19 417	101 937	6 243	1 527	4 716	5,1	7,9	4,6
Sozial- und Erziehungsberufe, anderweitig nicht genannte geistes- und naturwissenschaftliche Berufe	89 769	29 447	60 322	3 932	1 896	2 036	4,4	6,4	3,4
Allgemeine Dienstleistungsberufe	186 277	29 519	156 758	34 291	10 825	23 466	18,4	36,7	15,0
Sonstige Arbeitskräfte	23 055	12 028	11 027	995	721	274	4,3	6,0	2,5
Insgesamt	3 417 576	2 045 464	1 372 112	470 233	317 731	152 502	13,8	15,5	11,1

Erwerbstätigkeit und Beschäftigung
54. Arbeitslose ausländische Arbeitnehmer nach Staatsangehörigkeit in den Arbeitsamtsbezirken Ende Dezember 1978, Ende Juni/Dezember 1979 und Ende Juni/Dezember 1980

Staatsangehörigkeit Arbeitsamtsbezirk	Arbeitslose									
	Ende Dezember 1978		Ende Juni 1979		Ende Dezember 1979		Ende Juni 1980		Ende Dezember 1980	
	insgesamt	darunter Frauen	insgesamt	darunter Frauen	insgesamt	darunter Frauen	insgesamt	darunter Frauen	insgesamt	darunter Frauen
a) Nach Staatsangehörigkeit										
Belgien	18	12	13	8	13	6	13	6	24	11
Dänemark	9	6	6	3	10	6	6	3	8	2
Frankreich	353	189	275	156	356	187	341	200	558	307
Großbritannien	91	48	87	47	122	64	115	54	223	106
Irland	17	10	8	6	6	4	15	3	19	5
Italien	4 396	2 305	3 221	1 931	3 609	1 889	3 540	1 903	5 576	2 621
Luxemburg	7	-	2	1	15	8	27	21	80	3
Niederlande	61	37	48	27	51	32	63	32	81	44
Summe Europäische Gemeinschaft	4 952	2 607	3 660	2 179	4 182	2 196	4 120	2 222	6 569	3 099
Finnland	13	11	10	10	15	14	7	7	12	12
Griechenland	1 212	837	934	651	931	662	873	605	1 248	811
Island	-	-	-	-	-	-	2	-	-	-
Jugoslawien	2 867	1 859	1 942	1 333	2 232	1 420	1 983	1 277	3 565	1 954
Norwegen	2	1	3	2	1	-	1	1	4	3
Österreich	241	126	168	87	200	99	186	105	305	143
Portugal	148	112	112	91	134	96	117	80	194	113
Schweden	3	2	4	3	7	6	8	6	4	3
Schweiz	60	39	42	34	53	38	41	30	59	36
Spanien	440	286	355	249	347	234	342	211	459	292
Türkei	3 987	2 398	2 688	1 765	4 685	2 236	4 579	2 184	6 776	3 427
Sonstige europäische Länder	327	172	235	113	280	126	274	152	293	143
Marokko	14	6	6	1	20	6	9	3	19	6
Tunesien	42	10	24	1	44	6	22	2	65	15
Sonstige außereuropäische Länder	1 457	169	1 085	166	2 274	350	2 230	315	1 388	293
Staatenlos, ausländische Flüchtlinge und ungeklärte Staatsangehörigkeit	440	80	258	70	619	107	470	91	434	129
Insgesamt	16 205	9 715	11 526	6 755	16 024	7 596	15 264	7 291	21 394	10 479
b) Nach Arbeitsamtsbezirken										
Aalen	542	318	388	275	680	397	647	361	959	490
Balingen	283	164	191	106	422	158	217	96	528	175
Freiburg	743	334	465	227	659	268	526	205	870	345
Göppingen	1 201	763	778	520	976	560	1 090	579	1 293	731
Heidelberg	734	425	504	264	639	288	595	293	852	445
Heilbronn	736	429	638	387	905	503	916	481	1 190	607
Karlsruhe	1 033	500	822	466	993	468	956	517	1 289	662
Konstanz	568	316	372	248	535	273	427	202	716	349
Lörrach	624	381	422	305	408	249	447	299	674	425
Ludwigsburg	938	631	804	544	943	585	1 096	605	1 478	783
Mannheim	1 816	806	1 373	649	2 036	703	1 795	598	1 968	837
Nagold	275	146	106	75	218	129	188	118	427	199
Offenburg	405	189	243	146	297	156	273	161	554	270
Pforzheim	460	241	353	215	534	257	534	289	798	449
Rastatt	806	276	227	151	370	193	244	133	588	247
Ravensburg	540	324	273	188	400	239	327	198	753	389
Reutlingen	505	255	420	215	533	295	496	277	928	482
Rottweil	361	205	237	148	332	157	251	135	504	234
Schwäbisch Hall	152	81	100	61	143	65	117	54	314	119
Stuttgart	2 089	1 114	1 806	905	2 638	931	2 814	958	2 500	1 141
Tauberbischofsheim	177	104	79	45	164	87	159	69	318	162
Ulm	455	251	336	225	424	206	360	202	686	298
Villingen-Schwenningen	311	180	239	169	347	203	349	199	525	263
Waiblingen	451	282	350	221	428	226	440	262	682	377
Baden-Württemberg	16 205	8 715	11 526	6 755	16 024	7 596	15 264	7 291	21 394	10 479

1) Arbeitslose nur für Vollzeitarbeit.
Quelle: Landesarbeitsamt Baden-Württemberg.

Schaubild 15

Veränderung des Bestandes der versicherungspflichtig beschäftigten ausländischen Arbeitnehmer und der ausländischen Arbeitslosen sowie der Wanderungssaldo ausländischer Erwerbspersonen über die Landesgrenze



Schaubild 16

Entwicklung der Arbeitslosenzahlen¹⁾ nach Staatsangehörigkeit und Geschlecht

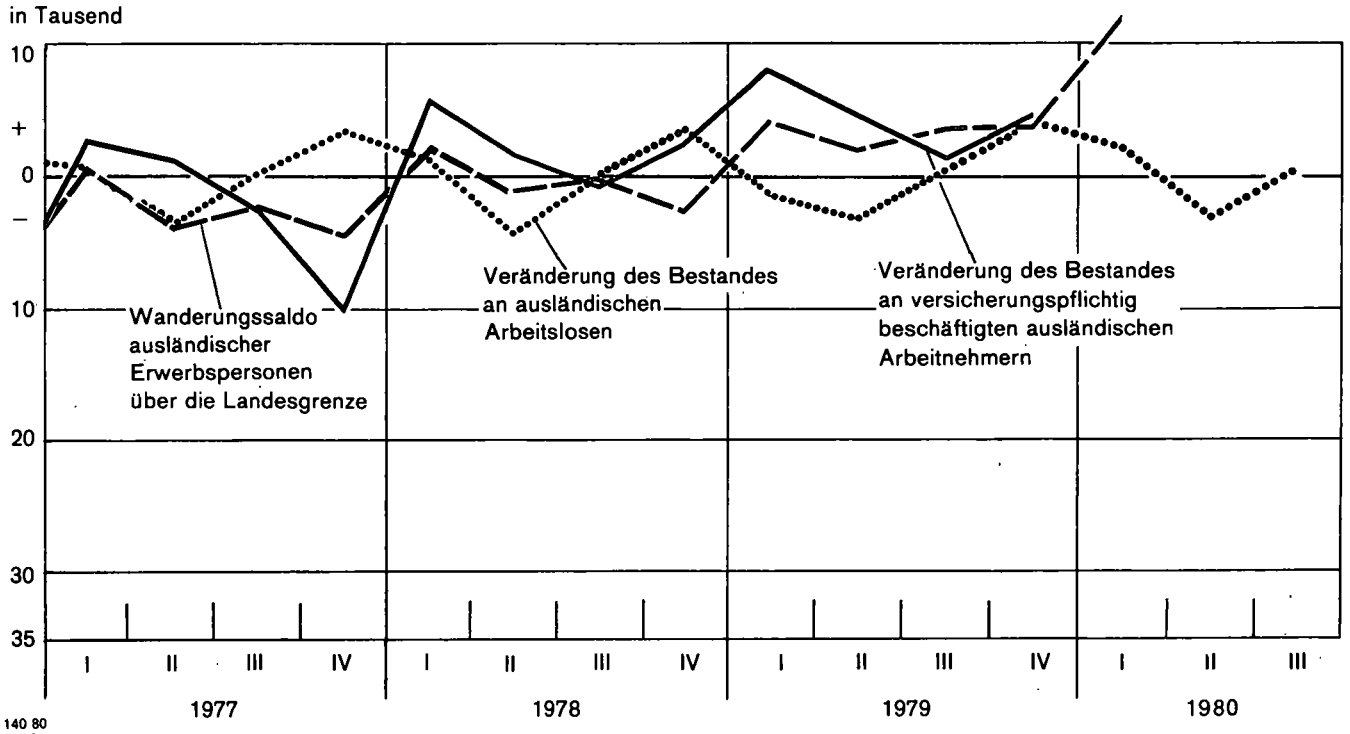
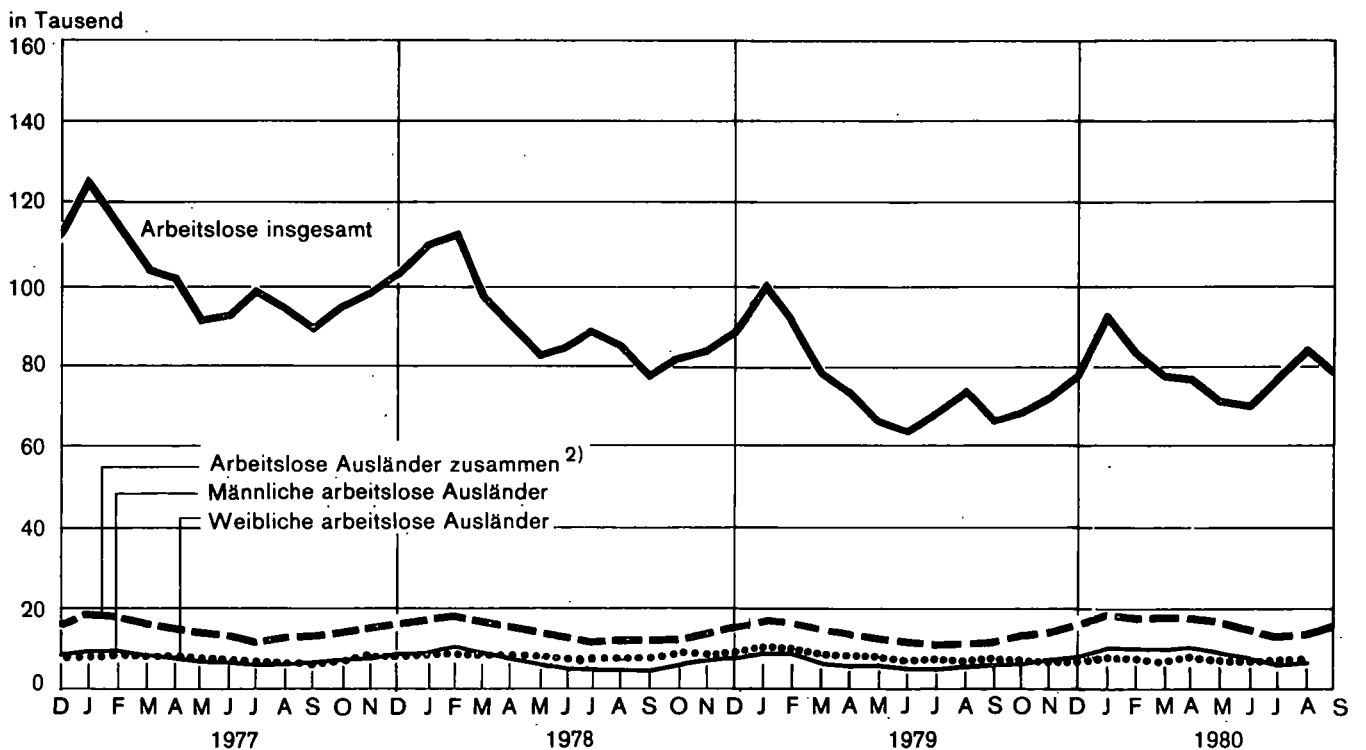

1) Ermittelt zum Monatsende. - 2) Nur ausländische Vollzeitunemployed.

Quelle: Landesarbeitsamt Baden-Württemberg.

Haushalte und Familien

55. Bevölkerung in Haushalten

Art Größe des Haushalts	Gesamtbevölkerung					Darunter Ausländer				
	1976	1977	1978	1979	1980	1976	1977	1978	1979	1980
1 000										
Wohnbevölkerung	9 139,9	9 121,0	9 125,3	9 148,4	9 223,6	830,5	817,0	819,9	840,2	902,4
%										
Davon										
in Anstalten und Haushalten										
mit 1 Person	12	12	11	12	12	12	13	12	10	9
in Haushalten										
mit 2 Personen	20	20	21	21	22	16	17	15	15	14
3 Personen	20	20	20	20	20	22	25	25	22	22
4 Personen	25	25	25	25	25	26	28	29	32	29
5 und mehr Personen	24	23	23	22	21	24	18	21	22	26

Quelle: Mikrozensus.

56. Haushalte nach der Haushaltsgröße

Größe des Haushalts	Haushalte insgesamt					Darunter Ausländer-Haushalte				
	1976	1977	1978	1979	1980	1976	1977	1978	1979	1980
1 000										
Insgesamt	3 502,0	3 546,8	3 536,3	3 581,3	3 642,9	332,8	333,6	320,4	317,1	334,2
%										
Davon mit 1 Person	29	30	29	30	30	34	32	30	27	27
2 Personen	26	26	27	27	27	20	20	19	20	19
3 Personen	17	17	17	17	17	18	21	21	19	20
4 Personen	16	16	16	16	16	16	17	19	21	21
5 und mehr Personen	11	11	10	10	10	11	10	11	13	13

Quelle: Mikrozensus.

57. Familien nach Familientyp und Anzahl der Kinder

Familientyp Anzahl der Kinder	Familien insgesamt					Darunter Ausländer-Familien				
	1976	1977	1978	1979	1980	1976	1977	1978	1979	1980
1 000										
Familien insgesamt	3 186,9	3 181,0	3 195,0	3 203,7	3 244,4	296,4	286,9	288,6	281,9	300,0
%										
Davon ohne Kinder	48	48	48	48	49	47	44	43	38	38
mit Kindern	52	52	52	52	51	53	56	57	62	62
davon										
mit 1 Kind	42	42	42	42	43	42	44	43	38	41
2 Kindern	36	36	37	36	37	36	35	37	39	37
3 Kindern	15	15	14	15	14	14	13	14	16	14
4 und mehr Kindern	8	7	7	7	6	8	7	(6)	7	8
1 000										
Kinder in Familien	3 196,9	3 151,6	3 136,1	3 125,0	3 092,3	306,1	304,0	307,3	343,3	357,9

Quelle: Mikrozensus.

58. Haushalte mit ausländischem Haushaltsvorstand nach Aufenthaltsdauer des Haushaltsvorstands und Haushaltsgröße im April 1980

Zuzugsjahr des Haushaltsvorstands.	Haushalte mit ausländischem Haushaltsvorstand		Davon Haushalte mit ... Personen							
			1		2		3		4 und mehr	
	1000	%	1000	%	1000	%	1000	%	1000	%
Insgesamt ¹⁾	334,2	100	88,9	100	62,7	100	68,4	100	114,2	100
darunter										
1976 und später	45,6	14	22,4	25	(8,5)	(14)	(6,6)	(10)	(8,1)	(7)
1974 " 1975	15,0	4	(.)	(.)	(.)	(.)	(.)	(.)	(.)	(.)
1972 " 1973	43,8	13	10,6	12	(6,2)	(10)	10,4	15	16,6	15
1970 " 1971	54,6	16	11,4	13	10,3	16	13,4	20	19,5	17
1968 " 1969	54,3	16	11,7	13	10,8	17	12,0	18	19,8	17
1967 " früher	103,5	31	21,3	24	19,9	32	19,9	29	42,4	37

1) Einschließlich 17 400 Haushaltsvorstände ohne Angabe des Zuzugsjahres bzw. in der Bundesrepublik Deutschland geboren.
Quelle: Mikrozensus.

59. Ausländische Haushaltsvorstände nach Aufenthaltsdauer und Staatsangehörigkeit im April 1980

Zuzugsjahr	Ausländische Haushaltsvorstände insgesamt		Davon aus				Ausgewählte Staatsangehörigkeiten			
			EG-Ländern		Nicht-EG-Ländern		Jugoslawien	Türkei	Italien	Griechenland
	1000	%	1000	%	1000	%				
Insgesamt ¹⁾	334,2	100	91,4	27	242,8	73	22	23	23	8
darunter										
1976 und später	45,6	100	15,7	34	29,9	66	(.)	(20)	28	(.)
1974 " 1975	15,0	100	(5,3)	(35)	(9,7)	(65)	(.)	(.)	(.)	(.)
1972 " 1973	43,8	100	(6,8)	(16)	37,0	84	23	41	(12)	(.)
1970 " 1971	54,6	100	(7,4)	(14)	47,2	86	33	38	(12)	(.)
1968 " 1969	54,3	100	(9,2)	(17)	45,1	83	44	21	(16)	(11)
1967 " früher	103,5	100	41,9	40	61,6	60	14	12	36	14

1) Einschließlich 17 400 Haushaltsvorstände ohne Angabe des Zuzugsjahres bzw. in der Bundesrepublik Deutschland geboren.
Quelle: Mikrozensus.

60. Ausländische Haushaltsvorstände nach Aufenthaltsdauer und Angehörigen im Ausland im April 1980

Zuzugsjahr	Ausländische Haushalts- vorstände insgesamt	Davon		Haushaltsvorstände, die ...			
		ohne	mit	Ehegatten			nur Kinder
				ohne Kinder	mit Kinder		
		Angehörige im Ausland			1 oder 2	3 und mehr	im Ausland hatten
Insgesamt ¹⁾	334,2	208,3	125,9	(7,4)	19,4	14,7	32,6
darunter							
1976 und später	45,6	19,2	26,4	(.)	(.)	(.)	(.)
1974 " 1975	15,0	(8,3)	(6,7)	(.)	(.)	(.)	(.)
1972 " 1973	43,8	25,9	17,9	(.)	(.)	(.)	(.)
1970 " 1971	54,6	32,2	22,4	(.)	(.)	(.)	(6,8)
1968 " 1969	54,3	35,2	19,1	(.)	(.)	(.)	(7,0)
1967 " früher	103,5	71,0	32,5	(.)	(6,4)	(.)	11,5

1) Einschließlich 17 400 Haushaltsvorstände ohne Angabe des Zuzugsjahres bzw. in der Bundesrepublik Deutschland geboren.
Quelle: Mikrozensus.

61. Ausländische Haushaltsvorstände nach Aufenthaltsdauer und Bestehen eines Zweitwohnsitzes im Ausland im April 1980

Zuzugsjahr	Ausländische Haushaltsvorstände insgesamt		Davon			
			mit Zweitwohnsitz im Ausland		ohne	
	1000	%	1000	%	1000	%
Insgesamt ¹⁾	334,2	100	106,5	32	227,7	68
darunter						
1976 und später	45,6	100	16,8	37	28,8	63
1974 " 1975	15,0	100	(.)	(.)	11,3	75
1972 " 1973	43,8	100	15,6	36	28,2	64
1970 " 1971	54,6	100	19,8	36	34,8	64
1968 " 1969	54,3	100	18,4	34	35,9	66
1967 " früher	103,5	100	30,7	30	72,8	70

1) Einschließlich 17 400 Haushaltsvorstände ohne Angabe des Zuzugsjahres bzw. in der Bundesrepublik Deutschland geboren.
Quelle: Mikrozensus.

Sprachkenntnisse

62. Ausländische Haushaltsvorstände nach Aufenthaltsdauer und deutschen Sprachkenntnissen im April 1980

Zuzugsjahr	Ausländische Haushaltsvorstände insgesamt		Davon sprechen die deutsche Sprache							
			gut		einigermaßen		schlecht		gar nicht	
	1000	%	1000	%	1000	%	1000	%	1000	%
Insgesamt ¹⁾	334,2	100	175,6	53	104,8	31	41,3	12	12,5	4
darunter										
1976 und später	45,6	100	14,0	31	10,4	23	11,0	24	10,2	22
1974 " 1975	15,0	100	(7,7)	(51)	(5,6)	(37)	(.)	(.)	(.)	(.)
1972 " 1973	43,8	100	20,6	47	16,3	37	(6,3)	(14)	(.)	(.)
1970 " 1971	54,6	100	24,9	46	21,5	39	(8,0)	(15)	(.)	(.)
1968 " 1969	54,3	100	29,3	54	18,4	34	(6,1)	(11)	(.)	(.)
1967 und früher	103,5	100	62,6	60	32,3	31	(7,8)	(8)	(.)	(.)

1) Einschließlich 17 400 Haushaltsvorstände ohne Angabe des Zuzugsjahres bzw. in der Bundesrepublik Deutschland geboren.

Quelle: Mikrozensus.

63. Ausländer im Alter von drei und mehr Jahren nach Altersgruppen, deutschen Sprachkenntnissen und Geschlecht im April 1980

Alter von ... bis unter ... Jahre	Ausländer insgesamt		Davon sprechen die deutsche Sprache								
			gut		einigermaßen		schlecht		gar nicht ¹⁾		
	1000	%	1000	%	1000	%	1000	%	1000	%	
	Männlich										
3 - 15	104,0	100	59,6	57	17,0	16	(8,8)	(8)	18,6	18	
15 - 25	75,8	100	39,8	53	13,3	18	(9,2)	(12)	13,5	18	
25 - 35	112,7	100	57,3	51	31,4	28	10,1	9	13,9	12	
35 - 45	107,3	100	50,5	47	34,7	32	14,1	13	(8,0)	(7)	
45 und mehr	82,9	100	33,2	40	29,4	35	12,9	16	(7,4)	(9)	
Zusammen	482,7	100	240,4	50	125,8	26	55,1	11	61,4	13	
	Weiblich										
3 - 15	91,9	100	52,6	57	16,4	18	(7,5)	(8)	15,4	17	
15 - 25	59,9	100	28,8	48	13,6	23	(9,6)	(16)	(7,9)	(13)	
25 - 35	100,3	100	44,6	44	32,1	32	14,2	14	(9,4)	(9)	
35 - 45	59,7	100	21,9	37	20,1	34	10,6	18	(7,1)	(12)	
45 und mehr	50,2	100	15,1	30	13,9	28	(9,3)	(19)	11,9	24	
Zusammen	362,0	100	163,0	45	96,1	27	51,2	14	51,7	14	
	Insgesamt										
3 - 15	195,9	100	112,2	57	33,4	17	16,3	8	34,0	17	
15 - 25	135,7	100	68,6	51	26,9	20	18,8	14	21,4	16	
25 - 35	213,0	100	101,9	48	63,5	30	24,3	11	23,3	11	
35 - 45	167,0	100	72,4	43	54,8	33	24,7	15	15,1	9	
45 und mehr	133,1	100	48,3	36	43,3	33	22,2	17	19,3	15	
Insgesamt	844,7	100	403,4	48	221,9	26	106,3	13	113,1	13	

1) Einschließlich ohne Angabe.

Quelle: Mikrozensus.

64. Haushalte in Gebäuden und ständig bewohnten Unterküften mit deutschem und ausländischem Haushaltsvorstand nach dem Wohnverhältnis 1972 und 1978

Wohnverhältnis	Jahr	Haushalte insgesamt ¹⁾		Davon mit			
				deutschem Haushaltsvorstand		ausländischem Haushaltsvorstand	
		1000	%	1000	%	1000	%
Eigentümer	1972	1 227,8	38	1 222,0	42	(5,8)	(2)
	1978	1 462,8	42	1 452,2	45	10,6	4
Hauptmieter	1972	1 701,4	53	1 545,1	53	156,3	50
	1978	1 843,4	53	1 627,1	51	216,3	77
Untermieter	1972	311,4	10	163,6	6	147,8	48
	1978	190,8	5	137,3	4	53,5	19
Insgesamt	1972	3 240,6	100	2 930,7	100	309,9	100
	1978	3 497,0	100	3 216,6	100	280,4	100

1) 1978 ohne Haushalte von Angehörigen ausländischer Streitkräfte in privatrechtlich gemieteten Wohnungen sowie ohne Wohnungsinhaberhaushalte in Freizeitwohnungen.

65. Hauptmieterhaushalte in Gebäuden und ständig bewohnten Unterküften mit deutschem und ausländischem Haushaltsvorstand nach Mierte, Haushaltsgröße und Baujahr des Gebäudes 1978

Gegenstand der Nachweisung	Hauptmieterhaushalte insgesamt ¹⁾	Davon							mietfrei und ohne Mietangabe
		mit einer monatlichen Mierte von ... bis unter ... DM							
		unter 100	100 200	200 250	250 300	300 400	400 500	500 und mehr	
		1000							

Haushalte mit deutschem Haushaltsvorstand

Haushalte mit ... Personen									
1	536,7	38,4	169,3	81,4	69,8	74,4	25,9	12,7	64,8
2	468,5	12,4	98,6	60,5	61,4	112,1	50,2	31,8	41,5
3	268,3	(.)	38,3	30,1	31,3	74,9	40,1	26,6	22,6
4	214,3	(.)	25,0	20,4	24,3	54,5	35,3	30,3	19,6
5 und mehr	101,4	(.)	11,6	10,0	10,7	23,7	17,5	14,5	11,2
Insgesamt	1 589,2	62,3	342,8	202,4	197,5	339,6	169,0	115,9	159,7
Gebäude bis 1948 errichtet	534,5	36,3	147,3	74,4	61,3	81,8	34,6	26,0	72,8
1949 - 1964 "	583,9	24,4	160,1	84,9	79,1	117,0	42,9	26,4	49,1
1965 - 1971 "	260,6	(.)	24,4	26,1	32,9	85,9	43,5	28,4	18,3
1972 und später "	210,2	(.)	11,0	17,0	24,2	54,9	48,0	35,1	19,5

Haushalte mit ausländischem Haushaltsvorstand

Haushalte mit ... Personen									
1	41,5	(9,2)	15,9	(.)	(.)	(.)	(.)	(.)	(.)
2	47,1	(.)	15,7	(7,5)	(6,8)	(8,3)	(.)	(.)	(.)
3	52,4	(.)	15,9	11,2	(7,0)	10,4	(.)	(.)	(.)
4	45,0	(.)	13,7	(8,7)	(6,7)	(8,7)	(.)	(.)	(.)
5 und mehr	27,1	(.)	(7,5)	(.)	(.)	(5,6)	(.)	(.)	(.)
Insgesamt	213,1	14,2	68,7	36,3	28,9	37,1	14,9	(7,0)	(6,0)
Gebäude bis 1948 errichtet	109,4	(6,4)	43,5	21,3	14,0	14,4	(.)	(.)	(.)
1949 - 1964 "	61,5	(7,4)	19,6	(9,3)	(8,5)	(9,5)	(.)	(.)	(.)
1965 - 1971 "	23,0	(.)	(.)	(.)	(.)	(6,8)	(.)	(.)	(.)
1972 und später "	19,2	(.)	(.)	(.)	(.)	(6,4)	(.)	(.)	(.)

Haushalte insgesamt

Haushalte mit ... Personen									
1	578,2	47,6	185,2	85,7	74,3	78,5	26,7	13,4	66,8
2	515,6	14,0	114,3	68,0	68,2	120,4	53,9	33,8	43,0
3	320,7	(6,2)	54,2	41,3	38,3	85,3	43,4	28,2	23,8
4	259,3	(6,1)	38,7	29,1	31,0	63,2	39,2	31,5	20,5
5 und mehr	128,5	(.)	19,1	14,6	14,6	29,3	20,7	16,0	11,6
Insgesamt	1 802,3	76,5	411,5	238,7	226,4	376,7	183,9	122,9	165,7
Gebäude bis 1948 errichtet	643,9	42,7	190,8	95,7	75,3	96,2	39,5	28,0	75,7
1949 - 1964 "	645,4	31,8	179,7	94,2	87,6	126,5	46,6	28,0	51,0
1965 - 1971 "	283,6	(.)	27,6	30,4	35,9	92,7	46,5	30,2	18,9
1972 und später "	229,4	(.)	13,4	18,4	27,6	61,3	51,3	36,7	20,1

1) Ohne Hauptmieterhaushalte in Freizeitwohnungen, ohne Haushalte von Angehörigen ausländischer Streitkräfte in privatrechtlich gemieteten Wohnungen sowie ohne Hauptmieter in Wohnungen, deren Mierte wegen finanzieller Vorleistungen ermäßigt ist.

Wohnungsversorgung

66. Haushalte in Gebäuden und ständig bewohnten Unterkünften mit deutschem und ausländischem Haushaltsvorstand nach Haushaltsgröße, Wohnverhältnis und Raumzahl 1972 und 1978

Haushaltsgröße	Haushalte insgesamt ¹⁾	Davon									
		Wohnungsinhaber (Eigentümer und Hauptmieter)								Untermieter	
		zu- sammen	davon in Wohnungen mit ... selbstbewohnten Räumen						zu- sammen	darunter in möbliert gemieteten Wohnungen	
			1	2	3	4	5	6 und mehr			
Haushalte	Räume										
1000											

Haushalte mit deutschem Haushaltsvorstand

Haushalte mit ... Personen		1972									
1	729,9	584,8	42,7	86,3	226,4	157,1	50,8	21,5	149,7	145,1	.
2	790,3	781,0	(6,3)	21,4	226,9	317,7	137,6	71,1	483,1	(9,3)	.
3	533,3	528,0	(.)	(.)	69,4	235,7	133,4	83,7	590,9	(5,3)	.
4	470,4	467,1	(.)	(.)	26,3	172,3	142,3	122,3	838,3	(.)	.
5 und mehr	406,8	406,2	(.)	(.)	13,7	87,1	117,7	186,2	1 341,2	(.)	.
Insgesamt	2 930,7	2 767,1	52,4	115,5	562,7	969,9	581,8	484,8	3 403,2	163,6	.

Haushalte mit ... Personen		1978									
1	925,9	804,7	56,6	125,7	261,2	234,5	79,5	47,2	310,1	121,2	61,4
2	890,4	882,0	(.)	22,8	169,8	368,1	190,7	126,5	847,0	(8,4)	(.)
3	548,9	546,3	(.)	(5,4)	32,2	206,9	162,3	138,4	927,1	(.)	(.)
4	517,8	514,5	(.)	(.)	16,0	124,6	162,1	208,6	1 417,5	(.)	(.)
5 und mehr	333,6	331,8	(.)	(.)	(5,3)	39,3	81,8	203,7	1 465,7	(.)	(.)
Insgesamt	3 216,6	3 079,3	62,1	158,5	484,5	973,4	676,4	724,4	4 967,4	137,3	64,1

Haushalte mit ausländischem Haushaltsvorstand

Haushalte mit ... Personen		1972									
1	146,7	29,8	(6,6)	14,6	(6,2)	(.)	(.)	(.)	(.)	116,9	.
2	61,3	42,0	(5,1)	10,9	15,1	(8,3)	(.)	(.)	(.)	19,3	.
3	46,2	39,7	(.)	(5,5)	16,6	11,8	(.)	(.)	(7,4)	(6,5)	.
4	33,7	29,6	(.)	(.)	10,3	11,4	(.)	(.)	(8,6)	(.)	.
5 und mehr	22,0	21,0	(.)	(.)	(.)	(8,9)	(.)	(.)	12,7	(.)	.
Insgesamt	309,9	162,1	14,0	34,7	53,0	42,1	13,3	(5,0)	32,1	147,8	.

Haushalte mit ... Personen		1978									
1	88,1	43,5	11,1	16,0	(8,8)	(5,7)	(.)	(.)	(.)	44,6	25,6
2	54,2	49,8	(.)	(8,4)	16,1	18,4	(.)	(.)	(6,8)	(.)	(.)
3	57,8	55,2	(.)	(.)	14,4	25,3	(7,4)	(.)	16,1	(.)	(.)
4	50,8	49,6	(.)	(.)	10,7	23,2	(8,6)	(.)	25,5	(.)	(.)
5 und mehr	29,5	28,8	-	(.)	(.)	12,3	(8,0)	(.)	28,2	(.)	(.)
Insgesamt	280,4	226,9	14,2	32,2	53,8	84,9	29,7	12,1	80,3	53,5	28,6

Haushalte insgesamt

Haushalte mit ... Personen		1972									
1	876,6	614,6	49,3	100,9	232,6	158,8	51,3	21,7	151,0	262,0	.
2	851,6	823,0	11,4	32,3	242,0	326,0	139,9	71,4	485,2	28,6	.
3	579,5	567,7	(.)	(9,7)	86,0	247,5	136,4	84,9	598,3	11,8	.
4	504,1	496,7	(.)	(5,5)	36,6	183,7	145,5	123,6	846,9	(7,4)	.
5 und mehr	428,8	427,2	(.)	(.)	18,5	96,0	122,0	188,2	1 353,9	(.)	.
Insgesamt	3 240,6	2 929,2	66,4	150,2	615,7	1 012,0	595,1	489,8	3 435,3	311,4	.

Haushalte mit ... Personen		1978									
1	1 014,0	848,2	67,7	141,7	270,0	240,2	80,8	47,8	313,8	165,8	87,0
2	944,6	931,8	(5,6)	31,2	185,9	386,5	195,1	127,5	853,8	12,8	(.)
3	606,7	601,5	(.)	(9,9)	46,6	232,2	169,7	140,9	943,2	(5,2)	(.)
4	568,6	564,1	(.)	(5,8)	26,7	147,8	170,7	212,4	1 443,0	(.)	(.)
5 und mehr	363,1	360,6	(.)	(.)	(9,1)	51,6	89,8	207,9	1 493,9	(.)	(.)
Insgesamt	3 497,0	3 306,2	76,3	190,7	538,3	1 058,3	706,1	736,5	5 047,7	190,8	92,7

1) 1978 ohne Haushalte von Angehörigen ausländischer Streitkräfte in privatrechtlich gemieteten Wohnungen sowie ohne Wohnungsinhaberhaushalte in Freizeitwohnungen.

67. Deutsche und ausländische Wohnungsinhaberhaushalte¹⁾ in Gebäuden und ständig bewohnten Unterküften nach Baujahr des Gebäudes und Haushaltsgröße 1972 und 1978

Haushaltsgröße	Wohnungsinhaberhaushalte insgesamt ²⁾	Davon						in ständig bewohnten Unterküften
		in Gebäuden						
		zusammen	davon errichtet					
			bis 1918	1919 - 1948	1949 - 1964	1965 - 1971	1972 und später	
1000								
Haushalte mit deutschem Haushaltsvorstand								
1972								
Haushalte mit ... Personen								
1	584,8	584,0	205,8	109,3	190,4	78,5		(.)
2	781,0	780,1	226,4	140,4	291,0	122,3		(.)
3	528,0	527,8	137,7	82,5	209,9	97,7		(.)
4	467,1	466,8	113,9	68,7	183,3	100,9		(.)
5 und mehr	406,2	406,0	130,4	54,7	145,7	75,2		(.)
Insgesamt	2 767,1	2 764,7	814,2	455,6	1 020,3	474,6		(.)
1978								
Haushalte mit ... Personen								
1	804,7	802,7	226,4	124,0	265,0	102,0	85,3	(.)
2	882,0	881,0	197,8	122,7	319,4	119,5	121,6	(.)
3	546,3	545,5	111,6	65,0	183,1	91,1	94,7	(.)
4	514,5	514,4	97,2	54,3	165,2	104,3	93,4	(.)
5 und mehr	331,8	331,3	90,6	38,9	94,7	58,2	48,9	(.)
Insgesamt	3 079,3	3 074,9	723,6	404,9	1 027,4	475,1	443,9	(.)
Haushalte mit ausländischem Haushaltsvorstand								
1972								
Haushalte mit ... Personen								
1	29,8	29,6	(7,8)	(5,0)	10,4	(6,4)		(.)
2	42,0	41,9	17,8	(5,8)	12,0	(6,3)		(.)
3	39,7	39,4	17,4	(6,1)	11,1	..		(.)
4	29,6	29,5	13,8	..	(9,2)	..		(.)
5 und mehr	21,0	21,0	11,5	..	(5,2)	..		-
Insgesamt	162,1	161,4	68,3	22,0	47,9	23,2		(.)
1978								
Haushalte mit ... Personen								
1	43,5	43,1	12,4	..	17,5	(.)
2	49,8	49,2	17,7	(5,6)	13,9	(5,1)	(6,9)	(.)
3	55,2	54,6	21,8	(7,5)	13,8	(6,8)	..	(.)
4	49,6	48,9	20,4	(5,7)	13,0	(5,2)	..	(.)
5 und mehr	28,8	28,8	13,0	..	(5,7)	-
Insgesamt	226,9	224,6	85,3	27,4	63,9	25,2	22,8	(.)
Haushalte insgesamt								
1972								
Haushalte mit ... Personen								
1	614,6	613,6	213,6	114,3	200,8	84,9		(.)
2	823,0	822,0	244,2	146,2	303,0	128,6		(.)
3	567,7	567,2	155,1	88,6	221,0	102,5		(.)
4	496,7	496,3	127,7	71,9	192,5	104,2		(.)
5 und mehr	427,2	427,0	141,9	56,6	150,9	77,6		(.)
Insgesamt	2 929,2	2 926,1	882,5	477,6	1 068,2	497,8		(.)
1978								
Haushalte mit ... Personen								
1	848,2	845,8	238,8	128,8	282,5	106,4	89,3	(.)
2	931,8	930,2	215,5	128,3	333,3	124,6	128,5	(.)
3	601,5	600,1	133,4	72,5	196,9	97,9	99,4	(.)
4	564,1	563,3	117,6	60,0	178,2	109,5	98,0	(.)
5 und mehr	360,6	360,1	103,6	42,7	100,4	61,9	51,5	(.)
Insgesamt	3 306,2	3 299,5	808,9	432,3	1 091,3	500,3	466,7	(6,7)

1) Eigentümer und Hauptmieter. - 2) 1978 ohne Haushalte in von Angehörigen ausländischer Streitkräfte privatrechtlich gemieteten Wohnungen sowie ohne Wohnungsinhaberhaushalte in Freizeitwohnungen.

Wohnungsversorgung

68. Deutsche und ausländische Wohnungsinhaberhaushalte¹⁾ in Gebäuden und ständig bewohnten Unterkünften nach Wohnfläche und Haushaltsgröße 1972 und 1978

Haushaltsgröße	Wohnungsinhaberhaushalte insgesamt ²⁾	Davon in Wohnungen mit einer Fläche von ... bis unter ... m ²						Fläche je Wohnung in m ²
		unter 40	40 - 60	60 - 80	80 - 100	100 - 120	120 und mehr	
		1000						
Haushalte mit deutschem Haushaltsvorstand								
1972								
Haushalte mit ... Personen								
1	584,8	142,4	212,4	144,3	55,7	17,5	12,5	.
2	781,0	36,8	212,2	277,3	156,9	54,0	43,8	.
3	528,0	(7,9)	82,3	185,3	137,8	61,7	53,0	.
4	467,1	(.)	38,8	137,0	139,0	74,1	74,0	.
5 und mehr	406,2	(.)	25,5	78,0	108,6	78,2	113,7	.
Insgesamt	2 767,1	193,5	571,2	821,9	598,0	285,5	297,0	.
1978								
Haushalte mit ... Personen								
1	804,7	154,1	258,3	225,5	105,5	33,8	27,5	60,3
2	882,0	22,2	153,0	302,6	224,9	94,0	85,3	80,3
3	546,3	(.)	39,7	148,7	164,6	90,5	99,1	92,8
4	514,5	(.)	17,8	93,4	147,2	110,1	142,6	103,4
5 und mehr	331,8	(.)	(8,6)	33,6	75,9	66,9	145,5	118,2
Insgesamt	3 079,3	184,7	477,4	803,8	718,1	395,3	500,0	85,2
Haushalte mit ausländischem Haushaltsvorstand								
1972								
Haushalte mit ... Personen								
1	29,8	20,8	(5,9)	(.)	(.)	(.)	(.)	.
2	42,0	16,2	14,5	7,0	(.)	(.)	(.)	.
3	39,7	(9,1)	13,5	10,5	(.)	(.)	(.)	.
4	29,6	(.)	10,6	(9,0)	(.)	(.)	(.)	.
5 und mehr	21,0	(.)	(6,3)	(7,2)	(.)	(.)	(.)	.
Insgesamt	162,1	51,7	50,8	35,5	16,6	(.)	(.)	.
1978								
Haushalte mit ... Personen								
1	43,5	23,9	11,0	(6,0)	(.)	(.)	(.)	39,7
2	49,8	(7,6)	17,7	14,3	(7,7)	(.)	(.)	60,1
3	55,2	(5,5)	13,2	21,3	10,3	(.)	(.)	67,8
4	49,6	(.)	12,0	17,4	11,3	(.)	(.)	70,9
5 und mehr	28,8	(.)	(.)	10,5	(8,3)	(.)	(.)	79,7
Insgesamt	226,9	40,8	58,0	69,5	39,3	11,9	(7,4)	62,9
Haushalte insgesamt								
1972								
Haushalte mit ... Personen								
1	614,6	163,2	218,3	146,1	56,7	17,6	12,7	.
2	823,0	53,0	226,7	284,3	160,1	54,7	44,2	.
3	567,7	17,0	95,8	195,8	142,6	62,7	53,8	.
4	496,7	(8,4)	49,4	146,0	142,8	75,1	75,0	.
5 und mehr	427,2	(.)	31,8	85,2	112,4	79,5	114,7	.
Insgesamt	2 929,2	245,2	622,0	857,4	614,6	289,6	300,4	.
1978								
Haushalte mit ... Personen								
1	848,2	178,0	269,3	231,5	107,2	34,4	27,8	59,2
2	931,8	29,8	170,7	316,9	232,6	95,7	86,1	79,3
3	601,5	(9,2)	52,9	170,0	174,9	93,8	100,7	90,5
4	564,1	(6,6)	29,8	110,8	158,5	113,6	144,8	100,5
5 und mehr	360,6	(.)	12,7	44,1	84,2	69,7	148,0	115,1
Insgesamt	3 306,2	225,5	535,4	873,3	757,4	407,2	507,4	83,7

1) Eigentümer und Hauptmieter. - 2) 1978 ohne Haushalte von Angehörigen ausländischer Streitkräfte in privatrechtlich gemieteten Wohnungen sowie ohne Wohnungsinhaberhaushalte in Freizeitwohnungen.

69. Deutsche und ausländische Wohnungsinhaberhaushalte¹⁾ in Gebäuden und ständig bewohnten Unterkünften nach Baujahr des Gebäudes und Ausstattung der Wohnung 1972 und 1978

Wohnungsausstattung	Wohnungsinhaberhaushalte insgesamt ²⁾	Davon							in ständig bewohnten Unterkünften
		in Gebäuden							
		zu-sammen	davon errichtet						
			bis 1918	1919 - 1948	1949 - 1964	1965 - 1971	1972 und später		
1972	1978								
		1000							

Haushalte mit deutschem Haushaltsvorstand

Haushalte in Wohnungen	1972	1978	1978	1978	1978	1978	1978	1978	1978
mit Bad, WC und Sammelheizung	953,8	1 764,1	1 763,2	206,7	184,8	556,9	412,1	402,7	(.)
mit Bad, WC ohne Sammelheizung	1 046,3	885,3	885,0	284,8	152,9	382,6	40,5	24,2	(.)
ohne Bad, mit WC in der Wohnung	303,8	210,3	208,6	84,8	41,8	56,3	14,3	11,4	(.)
mit sonstiger Ausstattung	463,2	219,6	218,1	147,3	25,4	31,6	(8,2)	(5,6)	(.)
Insgesamt	2 767,1	3 079,3	3 074,9	723,6	404,9	1 027,4	475,1	443,9	(.)

Haushalte mit ausländischem Haushaltsvorstand

Haushalte in Wohnungen	1972	1978	1978	1978	1978	1978	1978	1978	1978
mit Bad, WC und Sammelheizung	30,1	76,1	76,1	(9,4)	(7,8)	23,8	17,0	18,1	-
mit Bad, WC ohne Sammelheizung	38,2	69,0	68,9	30,9	(9,2)	22,1	(5,0)	(.)	(.)
ohne Bad, mit WC in der Wohnung	33,0	41,8	40,4	21,4	(5,8)	(8,7)	(.)	(.)	(.)
mit sonstiger Ausstattung	60,8	40,0	39,2	23,6	(.)	(9,3)	(.)	(.)	(.)
Insgesamt	162,1	226,9	224,6	85,3	27,4	63,9	25,2	22,8	(.)

Haushalte insgesamt

Haushalte in Wohnungen	1972	1978	1978	1978	1978	1978	1978	1978	1978
mit Bad, WC und Sammelheizung	983,9	1 840,2	1 839,3	216,1	192,6	580,7	429,1	420,8	(.)
mit Bad, WC ohne Sammelheizung	1 084,5	954,3	953,9	315,7	162,1	404,7	45,5	25,9	(.)
ohne Bad, mit WC in der Wohnung	336,8	252,1	249,0	106,2	47,6	65,0	16,3	13,9	(.)
mit sonstiger Ausstattung	524,0	259,6	257,3	170,9	30,0	40,9	(9,4)	(6,1)	(.)
Insgesamt	2 929,2	3 306,2	3 299,5	808,9	432,3	1 091,3	500,3	466,7	(6,7)

1) Eigentümer und Hauptmieter. - 2) Ohne Haushalte in von Angehörigen ausländischer Streitkräfte privatrechtlich gemieteten Wohnungen sowie ohne Wohnungsinhaberhaushalte in Freizeitwohnungen.

70. Deutsche und ausländische Wohnungsinhaberhaushalte¹⁾ in Gebäuden und ständig bewohnten Unterkünften nach Wohnfläche und Ausstattung der Wohnung 1972 und 1978

Wohnungsausstattung	Wohnungsinhaberhaushalte insgesamt ¹⁾	Davon in Wohnungen mit einer Fläche von ... bis unter ... m ²							Fläche je Wohnung
		unter 40	40 - 60	60 - 80	80 - 100	100 - 120	120 und mehr		
			40 - 60	60 - 80	80 - 100	100 - 120	120 und mehr		
			1978						
		1000							m ²

Haushalte mit deutschem Haushaltsvorstand

Haushalte in Wohnungen	1972	1978	1978	1978	1978	1978	1978	1978	1978
mit Bad, WC und Sammelheizung	953,8	1 764,1	75,4	199,3	392,7	455,0	275,1	366,6	92,3
mit Bad, WC ohne Sammelheizung	1 046,3	885,3	29,2	165,1	297,9	197,9	91,9	103,3	80,7
ohne Bad, mit WC in der Wohnung	303,8	210,3	34,7	61,8	57,4	31,8	13,2	11,4	65,2
mit sonstiger Ausstattung	463,2	219,6	45,4	51,2	55,8	33,4	15,1	18,7	66,2
Insgesamt	2 767,1	3 079,3	184,7	477,4	803,8	718,1	395,3	500,0	85,2

Haushalte mit ausländischem Haushaltsvorstand

Haushalte in Wohnungen	1972	1978	1978	1978	1978	1978	1978	1978	1978
mit Bad, WC und Sammelheizung	30,1	76,1	(9,9)	14,7	21,9	19,1	(6,3)	(.)	71,3
mit Bad, WC ohne Sammelheizung	38,2	69,0	(5,6)	16,8	27,7	12,9	(.)	(.)	67,9
ohne Bad, mit WC in der Wohnung	33,0	41,8	(8,0)	15,8	12,2	(.)	(.)	(.)	56,5
mit sonstiger Ausstattung	60,8	40,0	17,3	10,7	(7,7)	(.)	(.)	(.)	44,8
Insgesamt	162,1	226,9	40,8	58,0	69,5	39,3	11,9	(7,4)	62,9

Haushalte insgesamt

Haushalte in Wohnungen	1972	1978	1978	1978	1978	1978	1978	1978	1978
mit Bad, WC und Sammelheizung	983,9	1 840,2	85,3	214,0	414,6	474,1	281,4	370,8	91,4
mit Bad, WC ohne Sammelheizung	1 084,5	954,3	34,8	181,9	325,6	210,8	95,8	105,4	79,7
ohne Bad, mit WC in der Wohnung	336,8	252,1	42,7	77,6	69,6	36,0	14,0	12,2	63,8
mit sonstiger Ausstattung	524,0	259,6	62,7	61,9	63,5	36,5	16,0	19,0	62,9
Insgesamt	2 929,2	3 306,2	225,5	535,4	873,3	757,4	407,2	507,4	83,7

1) Ohne Haushalte von Angehörigen ausländischer Streitkräfte privatrechtlich gemieteten Wohnungen und ohne Wohnungsinhaberhaushalte in Freizeitwohnungen.

Straßenverkehrsunfälle
71. An Straßenverkehrsunfällen mit Personenschaden beteiligte und verunglückte Fahrzeugführer und Fußgänger nach der Staatsangehörigkeit 1979

Herkunft Staatsangehörigkeit	An Unfällen mit Personenschaden Beteiligte								Verunglückte			
	ins- gesamt	Kraft- fahr- zeug- führer	darunter Führer von			Rad- fahrer	Fuß- gänger	Andere	ins- gesamt	Getötete	Schwer- verletzte	Leicht- verletzte
			Personen- kraftwagen	Güter- kraft- fahrzeugen	Motor- zwei- rädern							
Innerhalb von Ortschaften												
Beteiligte insgesamt	68 508	55 424	41 002	2 766	10 864	5 439	7 067	578	34 451	701	10 077	23 673
darunter												
Ausländer mit Wohn- sitz im Inland	6 562	5 041	4 251	264	461	447	1 051	23	3 224	50	923	2 251
davon nach der Staatsangehörigkeit												
Griechenland	469	349	309	18	14	20	100	-	218	1	55	162
Italien	1 173	939	791	44	95	74	153	7	564	9	154	401
Jugoslawien	1 266	1 006	833	88	63	74	180	6	579	10	161	408
Spanien	148	106	89	5	12	17	25	-	79	3	23	53
Türkei	1 912	1 252	1 041	29	165	182	474	4	1 085	16	322	747
Andere	1 594	1 389	1 188	80	112	80	119	6	699	11	208	480
Außerhalb von Ortschaften												
Beteiligte insgesamt	34 677	32 552	25 608	2 569	3 776	1 028	780	317	19 887	998	6 825	12 064
darunter												
Ausländer mit Wohn- sitz im Inland	2 892	2 769	2 362	255	128	49	64	10	1 645	71	521	1 053
davon nach der Staatsangehörigkeit												
Griechenland	147	143	121	13	8	3	1	-	75	1	17	57
Italien	446	434	383	26	20	5	7	-	283	12	89	182
Jugoslawien	548	525	429	68	23	7	15	1	312	15	94	203
Spanien	51	49	40	3	6	1	1	-	25	1	8	16
Türkei	739	699	645	25	29	18	20	2	432	16	155	261
Andere	961	919	744	120	42	15	20	7	518	26	158	334
Innerhalb und Außerhalb von Ortschaften												
Beteiligte insgesamt	103 185	87 976	66 610	5 335	14 640	6 467	7 847	895	54 338	1 699	16 902	35 737
darunter												
Ausländer mit Wohn- sitz im Inland	9 454	7 810	6 613	519	589	496	1 115	33	4 869	121	1 444	3 304
davon nach der Staatsangehörigkeit												
Griechenland	616	492	430	31	22	23	101	-	293	2	72	219
Italien	1 619	1 373	1 174	70	115	79	160	7	847	21	243	583
Jugoslawien	1 814	1 531	1 262	156	86	81	195	7	891	25	255	611
Spanien	199	155	129	8	18	18	26	-	104	4	31	69
Türkei	2 651	1 951	1 686	54	194	200	494	6	1 517	32	477	1 008
Andere	2 555	2 308	1 932	200	154	95	139	13	1 217	37	366	814

72. Ärzte, Pflegepersonen und Hebammen in den Krankenhäusern am 31. Dezember 1979

Beruf	Deutsche und Ausländer			Darunter Ausländer					
	insgesamt	männlich	weiblich	zusammen	männlich	weiblich	zusammen	männlich	weiblich
Ärzte	10 938	8 690	2 248	793	627	166	7,2	7,2	7,4
Krankenschwestern bzw. -pfleger	24 933	3 360	21 573	1 175	103	1 072	4,7	3,1	5,0
darunter in der Psychiatrie tätig	2 052	954	1 098	42	8	34	2,0	0,8	3,1
Kinderkrankenschwestern	3 726	13	3 713	25	1	24	0,7	7,7	0,6
Krankenschwesternschülerinnen bzw. -pfleges Schüler	7 755	1 060	6 695	50	6	44	0,6	0,6	0,7
Kinderkrankenschwesternschülerinnen	1 382	7	1 375	4	-	4	0,3	-	0,3
Krankenpflegehelfer(-innen)	5 375	876	4 499	426	45	381	7,9	5,1	8,5
darunter in der Psychiatrie tätig	921	326	595	38	7	31	4,1	2,1	5,2
Krankenpflegehelferschüler(-innen)	581	97	484	7	1	6	1,2	1,0	1,2
Krankenpflegevorschüler(-innen)	307	50	257	3	-	3	1,0	-	1,2
Säuglings- und Kinderpflegerinnen	276	-	276	3	-	3	1,1	-	1,1
Sonstige Pflegekräfte ohne staatliche Prüfung	4 658	1 099	3 559	293	59	234	6,3	5,4	6,6
darunter in der Psychiatrie tätig	849	290	559	31	10	21	3,7	3,4	3,8
Hebammen	810	-	810	39	-	39	4,8	-	4,8
darunter festangestellte	695	-	695	38	-	38	5,5	-	5,5
Hebammenschülerinnen	177	-	177	-	-	-	-	-	-
Wochenpflegerinnen	136	-	136	2	-	2	1,5	-	1,5
Wochenpfleges Schülerinnen	27	-	27	2	-	2	7,4	-	7,4

Quelle: Krankenhausstatistik.

73. Bestand der an aktiver Tuberkulose Erkrankten am 31. Dezember 1979

Staats- angehörigkeit	An aktiver Tuberkulose Erkrankte			Davon						Von den Erkrankten waren			
				Tuberkulose der Atmungsorgane				Tuberkulose anderer Organe		unter 15 Jahre alt		15 Jahre und älter	
	insgesamt	männlich	weiblich	mit Bakterien- nachweis		ohne Bakterien- nachweis		männlich	weiblich	männlich	weiblich	männlich	weiblich
				männlich	weiblich	männlich	weiblich						
Deutsche und Ausländer	7 944	5 178	2 766	981	341	3 585	1 766	612	659	277	242	4 901	2 524
darunter Ausländer	1 474	992	482	156	45	676	287	160	150	118	95	874	387
in %	18,6	19,2	17,4	15,9	13,2	18,9	16,3	26,1	22,8	42,6	39,3	17,8	15,3
davon													
Türkei	600	382	218	47	9	263	128	72	81	74	49	308	169
Jugoslawien	329	217	112	48	15	149	68	20	29	19	15	198	97
Italien	235	165	70	23	9	113	42	29	19	16	20	149	50
Griechenland	67	41	26	3	3	33	16	5	7	5	4	36	22
Pakistan	41	41	-	6	-	25	-	10	-	-	-	41	-
Spanien	41	33	8	3	1	24	4	6	3	1	2	32	6
Portugal	13	6	7	1	1	3	2	2	4	-	-	6	7
Frankreich	7	5	2	1	-	4	2	-	-	-	-	5	2
Sonstige	141	102	39	24	7	62	25	16	7	3	5	99	34

Quelle: Tuberkulosestatistik.

Kriminalität

74. Entwicklung der Kriminalität¹⁾

Jahr	Tatverdächtige				
	insgesamt	darunter Ausländer			
		Anzahl	%	männlich	weiblich
1964	123 017	9 095	7,4	.	.
1965	120 032	10 742	8,9	.	.
1966	128 999	13 541	10,5	.	.
1967	137 293	13 485	9,8	.	.
1968	139 161	12 599	9,1	.	.
1969	140 585	14 869	10,6	.	.
1970	150 936	19 866	13,2	.	.
1971	141 026	23 683	16,8	19 788	3 895
1972	142 777	24 740	17,3	20 679	4 061
1973	136 663	25 835	18,9	21 815	4 020
1974	149 529	27 135	18,1	22 761	4 374
1975	154 672	26 949	17,4	22 560	4 389
1976	163 765	28 364	17,3	23 029	5 335
1977	168 825	30 908	18,3	24 683	6 225
1978	170 176	31 869	18,7	25 324	6 545
1979	178 100	35 036	19,7	28 033	7 003

1) Ohne Verkehrsdelikte. - Quelle: Polizeiliche Kriminalstatistik, Landeskriminalamt Baden-Württemberg.

75. Entwicklung der Verurteilten¹⁾

Jahr	Abgeurteilte insgesamt	Verurteilte				
		zusammen	darunter Ausländer			
			Anzahl	%	männlich	weiblich
1964	98 324	89 896	7 080	7,9	6 622	458
1965	91 932	83 752	7 986	9,5	7 431	555
1966	96 155	88 622	9 906	11,2	8 898	1 008
1967	99 759	91 487	9 889	10,8	8 779	1 110
1968	104 074	94 402	9 248	9,8	8 144	1 104
1969	102 097	92 101	10 570	11,5	9 269	1 301
1970	103 172	93 357	14 592	15,6	12 652	1 940
1971	110 975	99 724	17 523	17,6	15 414	2 109
1972	115 170	104 512	18 816	18,0	16 513	2 303
1973	113 992	102 934	18 966	18,4	16 694	2 272
1974	111 676	100 602	18 657	18,5	16 244	2 413
1975	114 559	101 840	17 476	17,2	15 221	2 255
1976	117 457	102 462	15 927	15,5	13 796	2 131
1977	122 078	104 768	15 954	15,2	13 795	2 159
1978	120 697	101 822	15 107	14,8	13 086	2 021
1979	124 528	103 951	16 254	15,6	14 079	2 175

1) Einschließlich Verkehrsdelikte.

76. Tatverdächtige^{1) 2)} nach ausgewählten strafbaren Handlungen und Personengruppen 1979

Strafbare Handlung	Tatverdächtige Deutsche und Ausländer	Darunter Ausländer	Davon						
			Griechen	Italiener	Jugoslaven	Portugiesen	Spanier	Türken	sonstige Ausländer u. Staatenlose
Straftaten gegen das Strafgesetzbuch, ohne Staatsschutzdelikte und Straftaten im Straßenverkehr	156 541	25 400	1 453	5 030	5 045	255	468	5 715	7 434
1. Straftaten gegen den Staat und die öffentliche Ordnung									
Widerstand gegen die Staatsgewalt	1 894	216	2	20	26	-	7	44	117
Straftaten gegen die öffentliche Ordnung	5 290	723	33	153	109	6	7	150	265
Geld- und Wertzeichenfälschung	49	25	1	6	5	-	-	6	7
2. Verbrechen und Vergehen gegen die Person									
Straftaten gegen die sexuelle Selbstbestimmung darunter	3 405	867	38	179	115	8	23	221	283
Homosexuelle Handlungen	125	9	1	-	1	-	-	1	6
Sexuelle Nötigung	333	108	4	16	11	-	2	36	39
Sexueller Mißbrauch von Kindern	969	216	8	53	37	3	11	65	39
Vergewaltigung	762	289	9	38	39	2	3	76	122
Exhibitionistische Handlungen	551	120	7	22	20	3	5	18	45
Förderungen sexueller Handlung oder Prostitution	117	19	1	9	2	-	1	5	1
Zuhälterei	57	21	3	12	1	-	1	1	3
Straftaten gegen das Leben darunter	603	129	1	22	33	-	-	26	47
Mord	161	44	1	9	5	-	-	12	17
Totschlag	237	67	-	9	19	-	-	12	27
Abbruch der Schwangerschaft	24	5	-	1	4	-	-	-	-
Fahrlässige Tötung	179	12	-	3	4	-	-	2	3
Körperverletzung darunter	21 145	4 739	235	814	894	45	66	1 407	1 278
Körperverletzung	12 069	2 415	153	460	527	27	31	652	565
Mißhandlung von Schutzbefohlenen	261	86	9	15	24	-	2	25	11
Gefährliche und schwere Körperverletzung	7 845	2 210	70	323	353	16	30	732	686
Straftaten gegen die persönliche Freiheit	5 539	1 170	47	236	247	6	19	333	282
3. Straftaten gegen das Vermögen									
Diebstahl darunter	68 110	10 238	631	2 237	2 281	120	243	2 039	2 687
Diebstahl ohne erschwerende Umstände	47 632	7 935	521	1 692	1 868	98	194	1 498	2 064
Diebstahl unter erschwerenden Umständen	21 037	2 362	114	557	434	22	49	550	636
Unterschlagung	3 066	377	21	72	86	2	5	62	129
Raub und räuberische Erpressung	2 252	580	24	81	82	4	4	155	230
Erpressung	362	68	4	10	9	3	1	20	21
Begünstigung und Hehlerei	3 171	443	38	116	111	4	6	95	73
Betrug darunter	20 225	2 531	89	505	439	18	38	393	1 049
Leistungserschleichung	3 165	769	24	145	82	4	10	129	375
Untreue	437	24	1	3	3	-	-	1	16
Urkundenfälschung	3 607	890	40	116	206	23	13	221	271
Strafbarer Eigennutz und Verletzung fremder Geheimnisse darunter	1 477	732	164	134	154	3	4	188	85
Glücksspiel	871	611	160	121	135	2	-	174	19
Wilderei	494	106	2	12	16	1	4	11	60
4. Gemeingefährliche Straftaten									
Brandstiftung darunter	1 654	186	11	41	23	6	4	56	45
Vorsätzliche Brandstiftung	331	32	1	10	3	4	-	6	8
5. Straftaten im Amte									
Straftaten im Amte	170	5	-	3	-	-	-	-	2
6. Alle sonstigen Straftaten nach dem StGB, soweit in 1. bis 5. nicht enthalten darunter	20 234	2 591	129	468	469	24	49	549	903
Verletzung der Unterhaltspflicht	1 539	133	6	39	19	2	1	23	43
Beleidigung	6 995	836	56	147	183	14	10	203	223
Sachbeschädigung	8 725	1 243	46	220	179	7	32	222	537
Straftaten gegen andere Bundesgesetze (ohne StVG)	22 587	9 996	444	2 777	1 492	104	199	2 033	2 947
Straftaten insgesamt	178 100	35 036	1 881	7 758	6 455	356	658	7 679	10 249

1) Ohne Verkehrsdelikte. - 2) Tatverdächtige mit bereichsübergreifenden strafbaren Handlungen sind in den Zwischenergebnissen mehrfach gezählt.
Quelle: Polizeiliche Kriminalstatistik 1979, Landeskriminalamt Baden-Württemberg.

77. Verurteilte nach ausgewählten strafbaren Handlungen und Personengruppen 1979

Gesetze/§§	Strafbare Handlungen	Verurteilte insgesamt ^{1) 2)}	Darunter Ausländer und Staatenlose ³⁾		Verurteilte		
			zusammen	weiblich	davon im Alter von		
					unter 21 Jahren	21 bis unter 30 Jahren	30 und mehr Jahren
StGB	Straftaten nach dem Strafgesetzbuch, außer im Straßenverkehr	44 769	6 310	1 067	1 585	2 031	2 694
80-168 (ohne 142); 331-357	Straftaten gegen den Staat, die öffentliche Ordnung und im Amte, außer im Straßenverkehr	2 348	271	35	46	116	109
	darunter						
113	Widerstand gegen Vollstreckungsbeamte	429	36	1	8	18	10
123, 124	Hausfriedensbruch	520	79	4	14	32	33
169-241a (ohne 222, 230 im Verkehr)	Straftaten gegen die Person, außer im Straßenverkehr	9 405	1 361	57	237	458	666
174-184b	Straftaten gegen die sexuelle Selbstbestimmung	936	167	4	29	46	92
	darunter						
176 Abs. 1-5	Sexueller Mißbrauch von Kindern	309	50	-	8	8	34
177	Vergewaltigung	194	40	-	10	10	20
169-171; 185-241a (ohne 222, 230 i. Verk.)	Andere Straftaten gegen die Person	8 469	1 194	53	208	412	574
	darunter						
170b	Verletzen der Unterhaltspflicht	1 008	58	3	-	21	37
211-213	Mord und Totschlag	126	47	2	3	18	26
223	Leichte Körperverletzung	2 348	336	7	69	114	153
223a, 224-226	Gefährliche und schwere Körperverletzung	1 908	377	11	79	132	166
242-305+316a	Straftaten gegen das Vermögen	31 853	4 572	967	1 294	1 417	1 861
242-248c	Diebstahl und Unterschlagung	19 977	2 727	799	978	819	930
	darunter						
242	Einfacher Diebstahl	13 826	2 136	783	651	631	854
243, 244	Schwerer Diebstahl	5 244	503	9	298	155	50
249-255	Raub und Erpressung	768	116	-	62	38	16
257-305	Andere Vermögensdelikte	11 108	1 729	168	254	560	915
	darunter						
263	Betrug	4 420	344	59	36	130	178
267, 271-273	Urkundenfälschung	2 416	580	64	78	154	348
306-330a (ohne 315b, c, 316; 330a im Verkehr)	Gemeingefährliche Straftaten außer im Straßenverkehr	1 163	106	8	8	40	58
StGB + StVG	Straftaten im Straßenverkehr	46 773	5 942	299	803	2 117	3 022
	darunter						
142 StGB	Verkehrsunfallflucht	7 041	977	64	122	327	528
222, 230 StGB	Fahrlässige Tötung und Körperverletzung im Straßenverkehr	14 320	1 892	111	251	657	984
315c Abs. 1 Nr. 1a; 316	Trunkenheit im Straßenverkehr	16 216	1 462	32	62	456	944
	Straftaten nach anderen Bundes- und Landesgesetzen (ohne StGB und StVG)	12 409	3 683	770	485	1 533	1 665
	darunter						
	Ausländergesetz	2 135	2 081	700	226	886	969
	Straftaten insgesamt	103 951	15 935	2 136	2 873	5 681	7 381
	darunter						
	Straftaten ohne Straftaten im Straßenverkehr	57 178	9 993	1 837	2 070	3 564	4 359

1) Einschließlich Verkehrsdelikte. - 2) Einschließlich Angehörige ausländischer Streitkräfte. - 3) Ohne Angehörige ausländischer Streitkräfte.

Ausländer und Staatenlose											Gesetze/§§
davon							Verurteilte nach ²⁾				
Griechen	Italiener	Jugoslawen	Portu- giesen	Spanier	Türken	sonstige Ausländer und Staaten- lose	Jugend- straf- recht	Allgemeinem Strafrecht			
								zusammen	Freiheits- strafe	Geld- strafe	
417	1 384	1 590	56	148	1 271	1 444	1 213	5 186	790	4 396	StGB
7	73	70	2	7	49	63	20	257	53	204	80-168 (ohne 142); 331-357
-	9	11	-	1	5	10	2	35	2	33	113
3	18	16	-	2	11	29	3	78	2	76	123,124
65	313	268	9	28	361	317	135	1 239	285	954	169-241a(ohne 222, 230 im Verkehr)
11	47	29	1	6	45	28	25	144	81	63	174-184b
4	15	12	1	2	10	6	7	43	23	20	176 Abs. 1-5
3	10	8	-	-	15	4	9	32	32	-	177
54	266	239	8	22	316	289	110	1 095	204	891	169-171;185-241a (ohne 222,230i. Verk.)
3	20	9	1	-	8	17	-	59	59	-	170b
1	7	19	-	1	15	4	1	46	46	-	211-213
17	74	78	2	3	80	82	31	306	14	292	223
17	79	58	2	8	123	90	49	330	59	271	223a,224-226
344	980	1 227	45	112	843	1 021	1 051	3 590	433	3 157	242-305+316a
170	659	766	24	87	424	597	812	1 950	257	1 693	242-248c
144	473	637	22	71	303	486	515	1 645	82	1 563	242
24	166	108	1	14	100	90	275	238	167	71	243,244
5	28	13	1	2	31	36	59	64	56	8	249-255
169	293	448	20	23	388	388	180	1 576	120	1 456	257-305
9	87	86	1	4	60	97	16	331	50	281	263
31	56	194	17	10	154	118	61	526	32	494	267,271-273
1	18	25	-	1	18	43	7	100	19	81	306-330a (ohne 315b,c,316; 330a im Verkehr)
293	1 306	1 463	76	111	1 324	1 369	233	5 901	283	5 618	StGB + StVG
44	145	278	9	18	271	212	23	968	21	947	142 StGB
114	371	408	26	28	532	413	29	1 981	38	1 943	222,230 StGB
70	176	512	15	31	263	395	11	1 484	161	1 323	315c Abs. 1 Nr. 1a; 316
197	710	508	51	88	884	1 245	243	3 478	229	3 249	
139	356	313	33	44	531	665	97	1 990	41	1 949	
907	3 400	3 561	183	347	3 479	4 058	1 689	14 565	1 302	13 263	
614	2 094	2 098	107	236	2 155	2 689	1 456	8 664	1 019	7 645	

Schaubild 17

**Anteil der Hauptdeliktgruppen bei Jugoslawen, Italienern, Türken und Griechen 1979
(ohne Straftaten gegen das Ausländergesetz)**



Schaubild 18

**Anteil der Hauptdeliktgruppen bei Deutschen und Ausländern 1979
(ohne Straftaten gegen das Wehrstrafgesetz und das Ausländergesetz)**

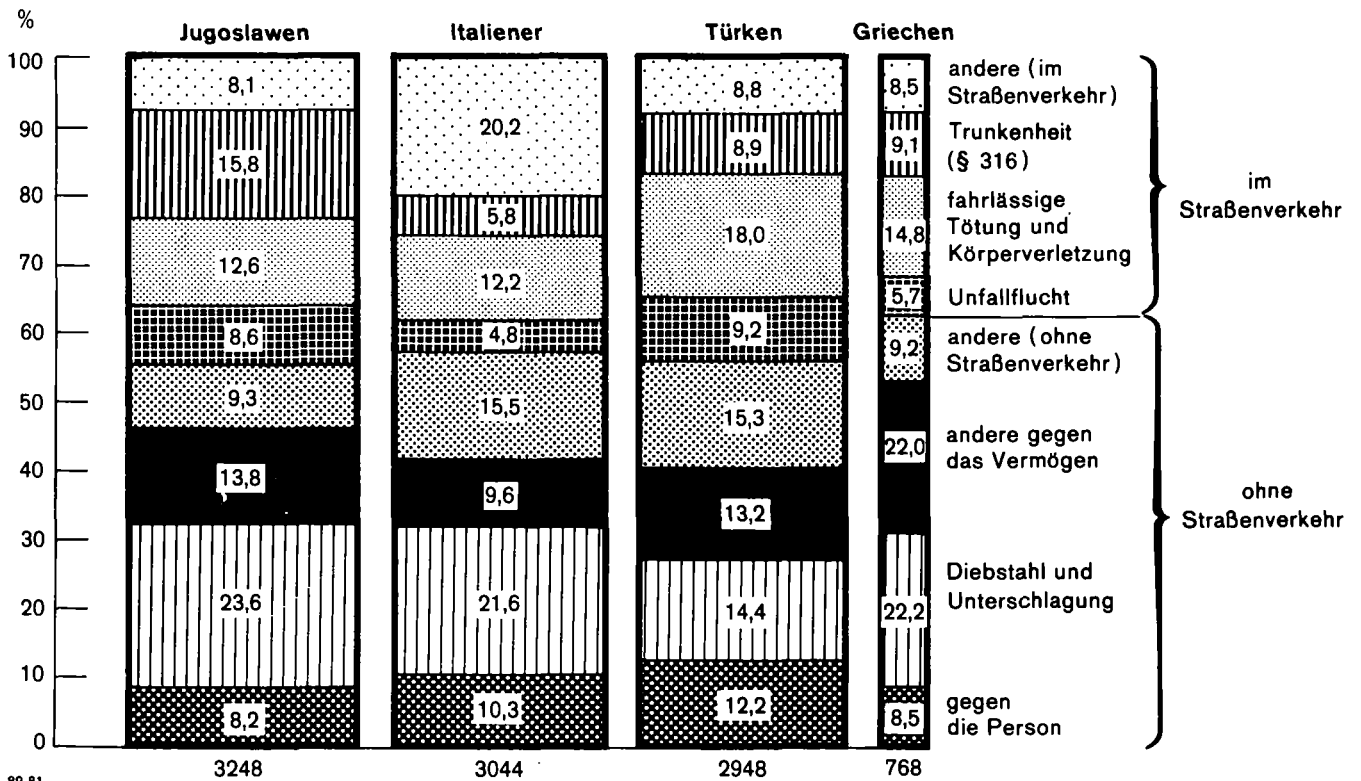
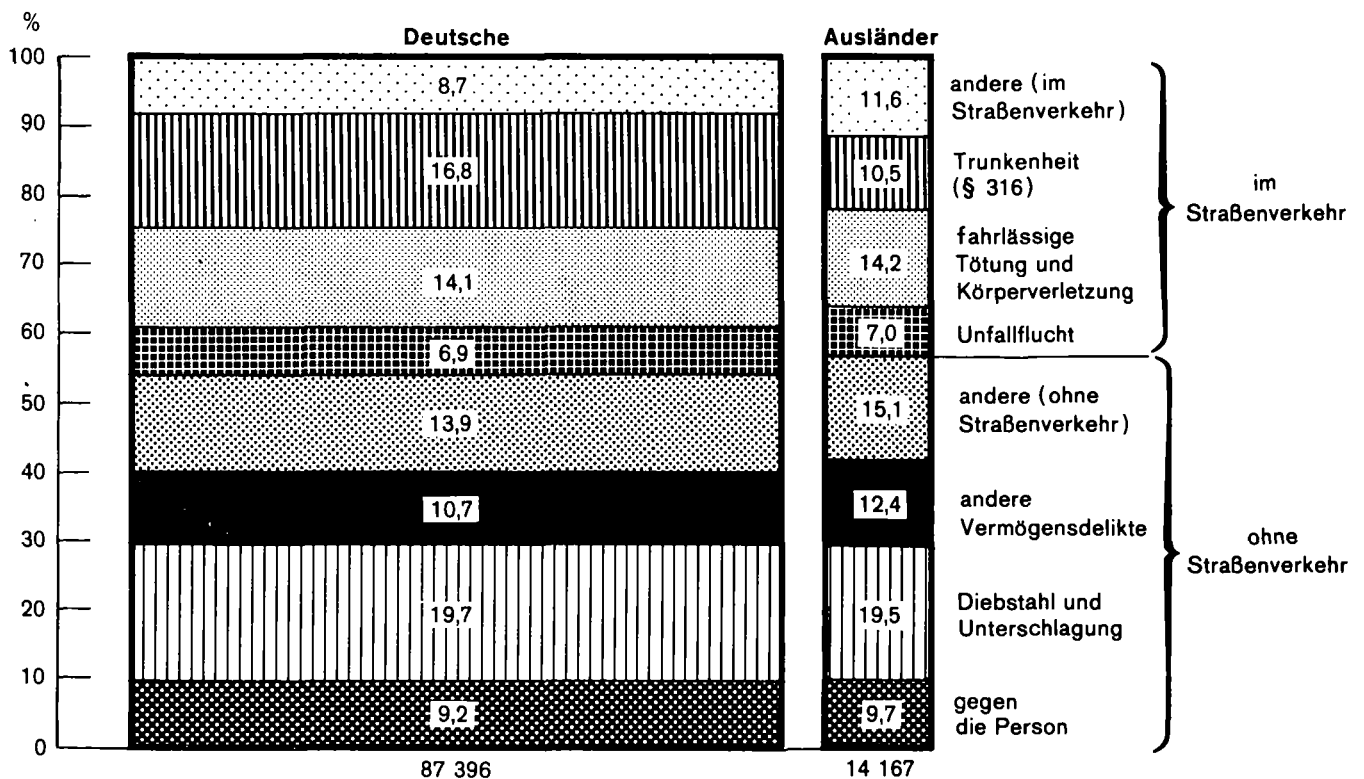

78. Ausgaben des Landes für Ausländer

Bezeichnung	1972	1974	1976	1978	1979	1980
	DM					
Kosten der Gewinnung von ausländischem Krankenpersonal (für die Anreise und die Ersteinkleidung)	120 000	40 000	4 000	-	-	-
Beihilfen und Darlehen für ausländische Studenten	624 600	683 700	817 700	830 100	971 000	1 193 200
Zuschuß zur kulturellen Betreuung von heimatlosen Ausländern	70 000	80 000	80 000	70 000	60 000	170 000
Betreuung und Beratung ausländischer Arbeitnehmer						
a) Zuschuß an den Deutschen Gewerkschaftsbund	200 000	210 000	210 000	260 000	260 000	260 000
b) Zuschuß an die Liga der Freien Wohlfahrtspflege	500 000	650 000	650 000	1 200 000	1 600 000	2 000 000
Berufs- und Sprachförderung ausländischer Arbeitnehmer	225 000	200 000	200 000	630 000	170 000	260 000
Schulische Förderung von Kindern ausländischer Arbeitnehmer - Zuschüsse für Kurse in der Heimatsprache	1 500 000	3 000 000	4 650 000	5 125 000	6 686 000	7 315 000
Förderung von Modellversuchen zur beruflichen Reintegration rückkehrbereiter ausländischer Arbeitnehmer	-	-	-	150 000	-	-
Insgesamt	3 239 600	4 863 700	6 611 700	8 265 100	9 747 000	11 198 200

Quelle: Staatshaushaltspläne.

79. Sozialhilfeempfänger nach Art der Hilfe¹⁾

Hilfeart	1970		1973		1976		1978		1979	
	insgesamt	darunter Ausländer	insgesamt	darunter Ausländer	insgesamt	darunter Ausländer	insgesamt	darunter Ausländer	insgesamt	darunter Ausländer
Sozialhilfe zusammen ²⁾	141 649	2 820	165 003	3 547	211 740	7 761	209 474	11 367	203 761	17 923
Laufende Hilfe zum Lebensunterhalt	64 289	1 468	86 117	2 204	126 309	6 157	128 885	9 296	122 829	15 100
Hilfe in besonderen Lebenslagen ²⁾	95 435	1 850	98 473	1 774	110 104	2 435	105 011	3 630	103 269	5 416
Aufbau der Lebensgrundlage	53	-	39	-	53	5	75	5	205	26
Ausbildungshilfe	2 251	30	2 868	30	3 183	59	2 447	65	1 395	47
Vorbeugende Gesundheitshilfe	10 169	86	9 361	105	8 112	110	5 729	92	5 510	159
Krankenhilfe	28 299	1 019	32 360	888	35 480	1 289	31 478	1 974	30 103	3 165
Hilfe für werdende Mütter	540	35	454	41	519	42	421	46	430	48
Eingliederungshilfe für Behinderte	4 908	26	7 814	87	10 385	204	15 160	519	16 187	658
Sonstige Eingliederungshilfe	6 901	70	5 251	83	5 375	77	2 612	59	3 015	128
Tuberkulosenhilfe mit Berufsausbildung	65	-	107	-	64	2	1 495	168	1 271	60
Sonstige Tuberkulosenhilfe	6 088	294	4 095	263	2 346	199				
Blindenhilfe	5 505	30	164	-	41	1	83	-	1	-
Hilfe zur Pflege	33 443	335	38 488	278	46 917	487	47 107	757	47 163	942
Hilfe zur Weiterführung des Haushalts	1 590	17	1 727	59	1 027	50	888	28	796	25
Hilfe für Gefährdete ³⁾	700	28	844	9	1 614	20	1 866	28	1 669	31
Altenhilfe	2 576	35	3 769	44	3 282	50	2 556	55	2 079	53
Sonstige Hilfe ⁴⁾	620	28	443	15	826	23	636	28	613	159

1) Personen, denen Hilfen verschiedener Art gewährt wurden, sind mehrfach gezählt. - 2) Ohne Mehrfachzählungen. - 3) Ab 1974 Hilfe zur Überwindung besonderer sozialer Schwierigkeiten. - 4) Ab 1974 Hilfe in anderen besonderen Lebenslagen.

80. Sozialhilfeempfänger in den Stadt- und Landkreisen 1979¹⁾

Kreis Region Regierungsbezirk Land	Deutsche und Ausländer insgesamt	Ausländer		Von den Ausländern erhalten		Sozialhilfe- empfänger Je 1000 Ausländer
		insgesamt	in % aller Empfänger	laufende Hilfe zum Lebensunterhalt	Hilfe in besonderen Lebenslagen	
Stadtkreis Stuttgart, Landeshauptstadt	17 149	2 822	16,5	2 481	801	28,5
Landkreise						
Böblingen	4 545	403	8,9	303	109	9,7
Esslingen	6 016	443	7,4	355	105	7,5
Göppingen	4 105	1 045	25,5	995	97	40,9
Ludwigsburg	7 060	832	11,8	680	293	14,3
Rems-Murr-Kreis	7 118	487	6,8	340	212	13,1
Region Mittlerer Neckar	45 993	6 032	13,1	5 154	1 617	18,8
Stadtkreis Heilbronn	3 593	445	12,4	398	121	30,7
Landkreise						
Heilbronn	3 166	239	7,5	208	46	11,9
Hohenlohekreis	1 391	164	11,8	152	114	34,7
Schwäbisch Hall	4 168	223	5,4	184	66	30,5
Main-Tauber-Kreis	2 379	83	3,5	54	30	21,3
Region Franken	14 697	1 154	7,9	996	377	22,8
Landkreise						
Heidenheim	2 596	153	5,9	125	47	14,4
Ostalbkreis	5 262	350	6,7	287	95	18,5
Region Ostwürttemberg	7 858	503	6,4	412	142	17,0
Regierungsbezirk Stuttgart	68 548	7 689	11,2	6 562	2 136	19,2
Stadtkreise						
Baden-Baden	1 101	86	7,8	72	47	27,1
Karlsruhe	11 266	1 210	10,7	1 097	446	53,8
Landkreise						
Karlsruhe	4 544	346	7,6	325	140	13,7
Rastatt	3 475	106	3,1	82	30	8,7
Region Mittlerer Oberrhein	20 386	1 748	8,6	1 576	663	27,7
Stadtkreise						
Heidelberg	5 357	377	7,0	242	169	35,5
Mannheim	16 626	1 895	11,4	1 677	327	44,9
Landkreise						
Neckar-Odenwald-Kreis	2 995	78	2,6	33	48	13,1
Rhein-Neckar-Kreis	7 882	508	6,4	361	193	14,8
Region Unterer Neckar	32 860	2 858	8,7	2 313	737	30,7
Stadtkreis Pforzheim	3 355	285	8,5	261	34	22,0
Landkreise						
Calw	1 662	56	3,4	32	27	3,9
Enzkreis	1 712	131	7,7	99	43	8,0
Freudenstadt	1 471	30	2,0	19	11	4,7
Region Nordschwarzwald	8 200	502	6,1	411	115	10,0
Regierungsbezirk Karlsruhe	61 446	5 108	8,3	4 300	1 515	24,8
Stadtkreis Freiburg im Breisgau	8 424	960	11,4	876	188	75,5
Landkreise						
Breisgau-Hochschwarzwald	2 976	97	3,3	81	25	9,7
Emmendingen	2 968	148	5,0	132	18	25,6
Ortenaukreis	7 580	324	4,3	243	110	17,9
Region Südlicher Oberrhein	21 948	1 529	7,0	1 332	341	32,8
Landkreise						
Rottweil	1 997	108	5,4	79	45	12,5
Schwarzwald-Baar-Kreis	3 705	338	9,1	287	142	15,3
Tuttlingen	2 091	109	5,2	78	35	10,7
Region Schwarzwald-Baar-Heuberg	7 793	555	7,1	444	222	13,6
Landkreise						
Konstanz	7 635	699	9,2	633	218	29,8
Lörrach	5 554	425	7,7	363	130	25,5
Waldshut	1 962	82	4,2	49	36	6,5
Region Hochrhein-Bodensee	15 151	1 206	8,0	1 045	384	22,9
Regierungsbezirk Freiburg	44 892	3 290	7,3	2 821	947	23,5
Landkreise						
Reutlingen	4 835	340	7,0	245	155	14,1
Tübingen	2 965	207	7,0	140	83	13,4
Zollernalbkreis	2 456	130	5,3	88	50	8,4
Region Neckar-Alb	10 256	677	6,6	473	288	12,3
Stadtkreis Ulm	2 766	252	9,1	216	135	19,8
Landkreise						
Alb-Donau-Kreis	2 208	155	7,0	102	87	11,4
Biberach	2 544	63	2,5	41	33	8,8
Region Donau-Iller ²⁾	7 518	470	6,3	359	255	14,0
Landkreise						
Bodenseekreis	3 212	184	5,7	155	86	11,6
Ravensburg	5 484	211	3,8	170	93	14,5
Sigmaringen	2 405	294	12,2	260	96	39,3
Region Bodensee-Oberschwaben	11 101	689	6,2	585	275	18,2
Regierungsbezirk Tübingen	28 875	1 836	6,4	1 417	818	14,5
Baden-Württemberg	203 761	17 923	8,8	15 100	5 416	20,5

1) Personen, denen Hilfen verschiedener Art gewährt wurden, sind mehrfach gezählt. - 2) Soweit Land Baden-Württemberg.

81. Adoptionen^{1) 2)} 1979

Bezeichnung	Adoptionen durch						Staats- angehörige der U.S.A.
	deutsche Staats- angehörige	darunter		ausländische Staats- angehörige	darunter		
		Stiefvater- Adoptionen	Verwandten- Adoptionen		Stiefvater- Adoptionen	Verwandten- Adoptionen	
Adoptierte insgesamt	1 309	515	70	58	17	2	18
davon							
deutsche Minderjährige	1 206	497	70	44	13	2	14
männlich	608	.	.	26	.	.	9
weiblich	598	.	.	18	.	.	5
ausländische Minderjährige	103	18	-	14	4	-	4
männlich	46	.	.	6	2	-	-
weiblich	57	.	.	8	2	-	4

1) Aus dem Bereich der Jugendämter. - 2) Vorgemerkt zur Adoptionspflege sind 684 Minderjährige, darunter 588 bereits in Adoptionspflege. Für 2 617 vorhandene Adoptionsstellen konnte noch kein Minderjähriger vorgeschlagen werden.

82. Vaterschaftsfeststellungen

Bezeichnung	1969	1971	1973	1975	1976	1977	1978	1979
Zugänge im Berichtsjahr insgesamt	7 912	6 910	5 883	5 549	5 528	5 226	5 568	5 856
darunter Kinder von Angehörigen der Stationierungskräfte ¹⁾	261	203	147	86	124	155	163	110
sonstigen Ausländern	688	728	641	660	602	557	589	526
Erledigte Fälle im Berichtsjahr durch								
erfolgreiche Klage ²⁾ insgesamt	1 506	1 159	1 045	1 003	934	831	846	734
darunter gegen Angehörige der Stationierungskräfte ¹⁾	39	32	23	15	21	31	35	31
freiwillige Anerkennung insgesamt	3 288	3 613	3 164	3 069	3 342	3 278	3 647	3 855
und zwar								
Vaterschaftsanerkennung mit vollstreckbarer Unterhaltsverpflichtung	3 119	3 083	2 771	2 606	2 854	2 894	3 173	3 389
Vaterschaftsanerkennung von Angehörigen der Stationierungskräfte ¹⁾	83	88	77	71	53	95	92	90

1) Einschließlich Gefolge im Sinne des NATO-Truppenstatus mit Zusatzvereinbarungen.- 2) Auch Anerkennung zur Niederschrift des Gerichts gem. § 641 c ZPO.

Anhang

83. Wohnbevölkerung und Ausländer in den Ländern des Bundesgebietes¹⁾

Land	Wohn- bevölkerung	Ausländer			Wohn- bevölkerung	Ausländer		
	1000	%	je 1000 Einwohner	1000	%	je 1000 Einwohner		
	1975				1977			
Schleswig-Holstein	2 583,7	77,3	1,9	30	2 588,7	74,5	1,9	29
Hamburg	1 722,7	115,6	2,8	67	1 682,6	120,3	3,0	71
Niedersachsen	7 246,8	264,3	6,5	36	7 228,6	247,8	6,3	34
Bremen	719,5	42,0	1,0	58	705,3	41,2	1,0	58
Nordrhein-Westfalen	17 154,5	1 224,5	29,9	71	17 042,6	1 211,1	30,7	71
Hessen	5 556,4	445,9	10,9	80	5 540,0	434,3	11,0	78
Rheinland-Pfalz	3 673,7	150,2	3,7	41	3 643,6	141,1	3,6	39
Baden-Württemberg	9 174,9	882,1	21,6	96	9 122,7	821,7	20,8	90
Bayern	10 820,9	672,1	16,4	62	10 818,6	640,2	16,2	59
Saarland	1 098,3	42,8	1,0	39	1 083,9	40,8	1,0	38
Berlin (West)	1 994,5	172,8	4,2	87	1 932,4	175,2	4,4	91
Bundesgebiet	61 746,0	4 089,6	100	66	61 389,0	3 948,3	100	64
	1979				1980			
Schleswig-Holstein	2 597,6	78,3	1,9	30	2 610,3	86,5	1,9	33
Hamburg	1 655,9	129,8	3,1	78	1 648,6	143,1	3,2	87
Niedersachsen	7 231,2	261,3	6,3	36	7 254,8	284,7	6,4	39
Bremen	695,7	43,4	1,0	62	695,2	48,1	1,1	69
Nordrhein-Westfalen	17 006,7	1 277,0	30,8	75	17 061,8	1 377,6	30,9	81
Hessen	5 569,3	467,8	11,3	84	5 597,2	499,4	11,2	89
Rheinland-Pfalz	3 633,7	148,3	3,6	41	3 643,4	162,8	3,7	45
Baden-Württemberg	9 175,7	852,1	20,6	93	9 255,5	912,9	20,5	99
Bayern	10 862,3	652,3	15,7	60	10 919,6	683,2	15,3	63
Saarland	1 069,9	40,7	1,0	38	1 067,9	43,6	1,0	41
Berlin (West)	1 904,1	193,0	4,7	101	1 898,9	211,3	4,7	111
Bundesgebiet	61 402,2	4 143,8	100	67	61 653,1	4 453,3	100	72

1) Stand jeweils 30.9.

Quelle: Ausländerzentralregister des Bundesverwaltungsamtes.

84. Voraussichtliche Entwicklung der ausländischen Wohnbevölkerung und der ausländischen Erwerbspersonen (Basis 1.1.1980)

Stand am ... Alter von ... bis unter ... Jahren	Anzahl in 1000	Veränderung gegenüber 1980 in %
Bevölkerung		
1.1.1980 insgesamt	873	-
unter 15	240	-
15 - 65	617	-
65 und älter	17	-
1.1.1985 insgesamt	952	+ 9,0
unter 15	252	+ 5,0
15 - 65	683	+ 10,7
65 und älter	18	+ 5,9
1.1.1990 insgesamt	1 032	+ 18,2
unter 15	248	+ 3,3
15 - 65	758	+ 22,9
65 und älter	26	+ 52,9
1.1.1995 insgesamt	1 112	+ 27,4
unter 15	257	+ 7,1
15 - 65	817	+ 32,4
65 und älter	38	+ 23,5
1.1.2000 insgesamt	1 194	+ 36,8
unter 15	269	+ 12,1
15 - 65	867	+ 40,5
65 und älter	57	+ 35,3
Erwerbspersonen		
1980	524	-
1985	567	+ 8,2
1990	614	+ 17,2
1995	656	+ 25,2
2000	690	+ 31,7

Kenndaten der Vorausschätzung der Gesamtbevölkerung

Basisbevölkerung: Stand 1.1.1980

Sterbeziffern: Im gesamten Vorausschätzungszeitraum entsprechend dem Mittel 1977/79.

Überlebenswahrscheinlichkeit der Neugeborenen (Säuglingssterblichkeit): Ausgehend vom Stand 1979 wurde die Säuglingssterblichkeit innerhalb von 5 Jahren um 10 % abgesenkt und dann konstant belassen.

Fruchtbarkeitsziffern: Ausgehend vom Stand im Jahr 1979 wurden diese Ziffern an die voraussichtliche Entwicklung im Jahr 1980 angepaßt. In den folgenden Jahren wurden die Fruchtbarkeitsziffern auf dem dann erreichten Stand konstant belassen.

Wanderungsansatz: Alters- und geschlechtsspezifisches Wanderungsmodell als Mittel aus den Jahren 1977/78/79.

Modell 1	Wanderungssaldo = Null	Personen
2	Wanderungssaldo = + 15 000	Personen ¹⁾
3	Wanderungssaldo = - 15 000	Personen ¹⁾

Erwerbsquoten: Aus den Ergebnissen des Mikrozensus 1979 wurden die alters- und geschlechtsspezifischen Erwerbsquoten ermittelt und an die Entwicklung im Jahr 1980 angepaßt. Sie wurden über den gesamten Vorausschätzungszeitraum konstant gehalten.

Kenndaten der Vorausschätzung der deutschen Bevölkerung

Basisbevölkerung: Stand der deutschen Bevölkerung am 1.1.1980

Sterbeziffern und Überlebenswahrscheinlichkeiten der Neugeborenen: Für den gesamten Vorausschätzungszeitraum wurden die auch für die Vorausschätzung der Gesamtbevölkerung benutzten Werte des Jahres 1979 eingesetzt. Nach dem vorliegenden Material sind die Unterschiede in der Sterblichkeit zwischen der deutschen und der Gesamtbevölkerung bisher so gering, daß die Verwendung einheitlicher Sterbeziffern vertretbar erscheint.

Fruchtbarkeitsziffern: Ausgehend vom Stand der Fruchtbarkeit der deutschen Bevölkerung im Jahr 1979 wurden diese Ziffern an die voraussichtliche Entwicklung im Jahr 1980 angepaßt und über den weiteren Vorausschätzungszeitraum konstant belassen.

Wanderungsansatz: Alters- und geschlechtsspezifisches Wanderungsmodell als Mittel aus den Jahren 1977/78/79 und einem Wanderungssaldo von Null Personen.

Erwerbsquoten: Wie für die gesamte Bevölkerung wurden die alters- und geschlechtsspezifischen Erwerbsquoten der deutschen Bevölkerung aus den Ergebnissen des Mikrozensus 1979 ermittelt und an die Entwicklung im Jahr 1980 angepaßt. Sie wurden über den gesamten Vorausschätzungszeitraum konstant gehalten.

Die ausländische Wohnbevölkerung wurde durch Differenzbildung ermittelt.

1) Hier nicht veröffentlicht; liegt als Zahlenmaterial im Statistischen Landesamt vor.

