



STATISTISCHER BERICHT

> D III 1 - m 04 / 18 <



Insolvenzverfahren im Land Bremen

April 2018

Zeichenerklärung

0	mehr als nichts, aber weniger als die Hälfte von 1 in der letzten Stelle
p	vorläufiger Zahlenwert
r	berichtigter Zahlenwert
s	geschätzter Zahlenwert
.	Zahlenwert ist unbekannt oder geheim zu halten
...	Zahlenangaben fallen später an
–	Zahlenwert ist genau null (nichts vorhanden)
x	Tabellenfach gesperrt, weil Aussage nicht sinnvoll oder Fragestellung nicht zutreffend
()	Aussagewert eingeschränkt, weil der Zahlenwert statistisch relativ unsicher ist
/	Kein Nachweis, weil Ergebnis nicht ausreichend genau

Impressum

ISSN 1610 - 5222

Herausgeber	Statistisches Landesamt Bremen
Redaktion	Referat 20 Finanzen, Steuern
Gestaltung	Trageser GmbH, Bremen Statistisches Landesamt Bremen
Satz und Druck	Statistisches Landesamt Bremen
Bezug	Download der pdf-Datei unter: www.statistik.bremen.de / Publikationen

Erschienen im Juni 2018

© Statistisches Landesamt Bremen, Bremen, 2018
Auszugsweise Vervielfältigung und Verbreitung mit Quellenangabe gestattet.

**Statistischer Bericht
D III 1 - m 04 / 18**

**Insolvenzverfahren
im Land Bremen
April 2018**

Inhalt

Allgemeine und methodische Erläuterungen	2
Abbildung	
Insolvenzverfahren nach Art des Schuldners seit 2003 in den Städten Bremen und Bremerhaven	3
Tabelle 1	
Insolvenzen nach Wirtschaftsbereichen und Rechtsformen im Land Bremen	4

Allgemeine und methodische Erläuterungen

Gegenstand der Statistik

Grundgesamtheit der Statistik sind alle natürlichen und juristischen Personen und Gesellschaften ohne Rechtspersönlichkeit (Personengesellschaften), über deren Insolvenzantrag ein Gericht entschieden hat. Dazu gehören auch alle beantragten Nachlass- und Gesamtgutinsolvenzverfahren. Erhebungseinheiten sind die Amtsgerichte in Deutschland. Darstellungseinheiten sind alle eröffneten Regel-, Verbraucher-, Nachlass- und Gesamtgutinsolvenzverfahren, sämtliche mangels Masse abgewiesenen Anträge auf Eröffnung eines Insolvenzverfahrens sowie alle Insolvenzverfahren, bei denen der gerichtliche Schuldenbereinigungsplan angenommen wurde.

Rechtsgrundlagen

Aktuelle Rechtsgrundlage ist das Insolvenzstatistikgesetz (InsStatG) vom 7. Dezember 2011 (BGBl. I S. 5289), in Verbindung mit dem Bundesstatistikgesetz vom 22. Januar 1987 in der Fassung der Bekanntmachung vom 20. Oktober 2016 (BGBl. I S. 2394).

Erhebungsmethode

Die Gerichte sind gesetzlich verpflichtet, jedes eröffnete oder mangels Masse abgewiesene Insolvenzverfahren sowie Verfahren, in denen ein sogenannter gerichtlicher Schuldenbereinigungsplan angenommen wurde, an die Statistischen Ämter der Länder zu melden. Die benötigten Angaben werden den gerichtlichen Akten entnommen.

Definitionen

Abweisung mangels Masse: Der Antrag auf Eröffnung eines Insolvenzverfahrens wird vom Insolvenzgericht mangels Masse abgewiesen, wenn das Vermögen des Schuldners voraussichtlich nicht ausreicht, um die Verfahrenskosten zu begleichen und dem Schuldner die Stundung der Verfahrenskosten nicht bewilligt wird.

Gesamtgutinsolvenzverfahren: Beim Gesamtgutinsolvenzverfahren gilt nicht der Grundsatz der Universalinsolvenz, wonach das gesamte Vermögen des Schuldners haftet. Vielmehr haftet dann nur das Gesamtgut einer Gütergemeinschaft. Darunter wird das Vermögen verstanden, das die Ehegatten in die Ehe einbringen und während der Ehe erwerben. Es handelt sich um gemeinschaftliches Vermögen der Ehegatten. Sie zählen zu den Sonderinsolvenzverfahren.

Insolvenzverfahren: Zu unterscheiden sind mehrere Typen von Verfahren, im Wesentlichen zwischen Regel- und Verbraucherinsolvenzverfahren. Darüber hinaus gibt es Sonderinsolvenzverfahren, zu denen beispielsweise Nachlassinsolvenzverfahren zählen. Das Insolvenzverfahren unterteilt sich in zwei wesentliche Abschnitte, und zwar in das Eröffnungs- bzw. Antragsverfahren und in das eröffnete Verfahren. Das eröffnete Verfahren beginnt mit einem vom Gericht erlassenen Eröffnungsbeschluss. Ziel eines Insolvenzverfahrens ist es, den Gläubigern die Befriedigung ihrer Forderungen durch Verwertung des Schuldnervermögens zu ermöglichen. Beendet wird das typische eröffnete Insolvenzverfahren durch einen Aufhebungsbeschluss des Insolvenzgerichts nach dem Schlusstermin und der Schlussverteilung. Sofern der Schuldner eine natürliche Person ist, kann er Restschuldbefreiung beantragen. Diese ermöglicht verschuldeten Personen, nach einer Wohlverhaltensphase schuldenfrei zu sein.

Nachlassinsolvenzverfahren: In einem Nachlassinsolvenzverfahren haften die Erben nicht mit ihrem gesamten Vermögen, sondern nur mit dem ererbten Vermögen. Nachlassinsolvenzverfahren zählen zu den Sonderinsolvenzverfahren.

Regelinsolvenzverfahren: Diese Verfahrensart ist auf juristische und natürliche Personen anzuwenden, die selbstständig tätig sind. Darüber hinaus kommt das Regelinsolvenzverfahren auch bei ehemals selbstständig Tätigen zur Anwendung, deren Vermögensverhältnisse als nicht überschaubar eingestuft werden oder bei denen Verbindlichkeiten aus Arbeitsverhältnissen bestehen. Vermögensverhältnisse gelten als nicht überschaubar, wenn der Schuldner zu dem Zeitpunkt, zu dem der Antrag auf Eröffnung des Insolvenzverfahrens gestellt wird, 20 und mehr Gläubiger hat. Für alle anderen natürlichen Personen kommt das vereinfachte Insolvenzverfahren in Betracht.

Schuldenbereinigungsplan: Es gibt zwei Arten von Schuldenbereinigungsplänen: den außergerichtlichen und den gerichtlichen Schuldenbereinigungsplan. Beides sind Vereinbarungen über eine Schuldenbereinigung im Vergleichsweg. Der außergerichtliche Schuldenbereinigungsplan wird von dem Schuldner mit Hilfe einer Schuldnerberatungsstelle, eines Rechtsanwalts, Steuerberaters oder einer sonst geeigneten Person erarbeitet und den Gläubigern vorgelegt. Scheitert ein außergerichtlicher Einigungsversuch, beantragt der Schuldner üblicherweise die Eröffnung des Insolvenzverfahrens. Bei Verbrauchern ist dies ein vereinfachtes Insolvenzverfahren. Ein gerichtlicher Schuldenbereinigungsplan hat die Wirkung eines gerichtlichen Vergleichs. Scheitert auch der Einigungsversuch über den gerichtlichen Schuldenbereinigungsplan, wird das Insolvenzverfahren eröffnet.

Vereinfachtes Insolvenzverfahren/Verbraucherinsolvenzverfahren: Ein vereinfachtes Insolvenzverfahren kommt außer für Verbraucher auch für ehemals selbstständig Tätige, deren Vermögensverhältnisse überschaubar sind und gegen die keine Forderungen aus Arbeitsverhältnissen bestehen, zur Anwendung. Vermögensverhältnisse gelten als überschaubar, wenn der Schuldner zum Zeitpunkt des Insolvenzantrags, weniger als 20 Gläubiger hat.

Voraussichtliche Forderungen: Die voraussichtlichen Forderungen entsprechen in der Statistik über beantragte Insolvenzverfahren der Summe der - gegebenenfalls geschätzten - Insolvenzforderungen. Die voraussichtlichen Forderungen werden von den Amtsgerichten zum Zeitpunkt der gerichtlichen Entscheidung über den Insolvenzantrag ermittelt und zur genannten Statistik gemeldet. In Abgrenzung zu den im eröffneten Insolvenzverfahren tatsächlich zur Insolvenztabelle angemeldeten Insolvenzforderungen sind daher unter den voraussichtlichen Forderungen lediglich solche Verbindlichkeiten subsumiert, von denen die Gerichte bei Eröffnung des Insolvenzverfahrens, bei Abweisung des Insolvenzantrags mangels Masse bzw. bei der Entscheidung über die Annahme eines Schuldenbereinigungsplans Kenntnis haben. Hinweis: Ergebnisse zu den tatsächlich zur Insolvenztabelle angemeldeten Insolvenzforderungen werden im Rahmen der Statistik über beendete Insolvenzverfahren und Restschuldbefreiung ermittelt und veröffentlicht (Eine Veröffentlichung der Ergebnisse ist erstmals im Jahr 2014 geplant.).

Qualitätsbericht

Detaillierte und umfassende Informationen zur Insolvenzstatistik finden Sie bei dem Statistischen Bundesamt unter der Rubrik „Unternehmen und Arbeitsstätten“ in der Fachserie 2 Reihe 4.1 sowie im so genannten Qualitätsbericht (www.destatis.de).

Abbildung
Insolvenzverfahren nach Art des Schuldners seit 2003 in den Städten Bremen und Bremerhaven

Unternehmensinsolvenzen — Verbraucherinsolvenzen Übrige Schuldner —

a) Stadt Bremen: Zeitreihe

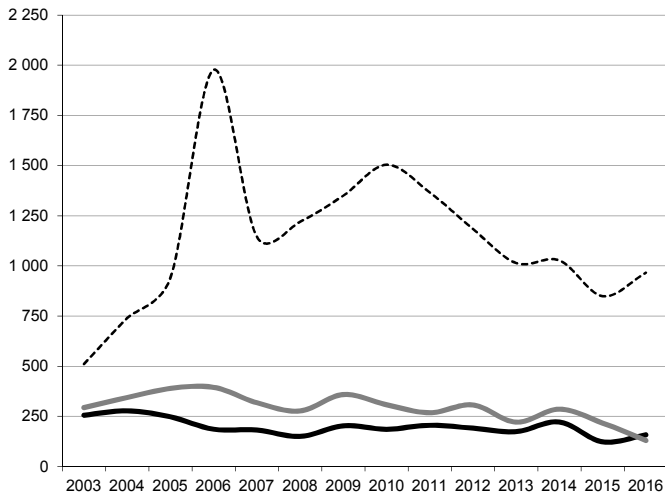

b) Stadt Bremen: Jahr 2018 monatlich

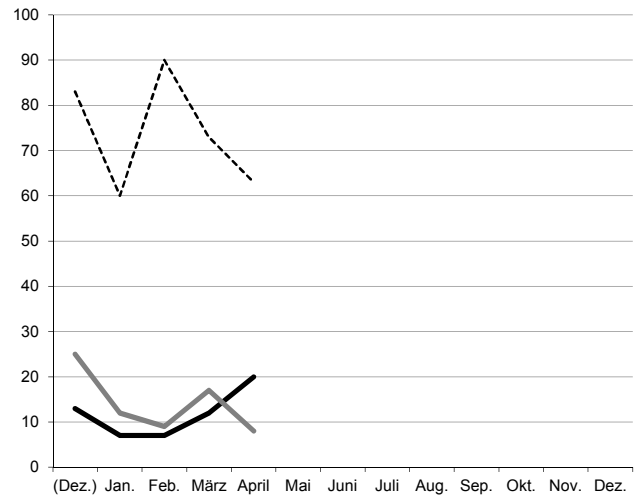

a) Stadt Bremerhaven: Zeitreihe

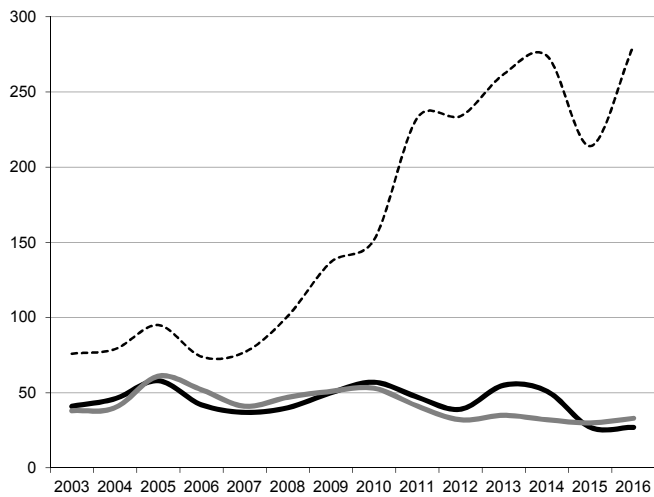

b) Stadt Bremerhaven: Jahr 2018 monatlich



Tabelle 1
Insolvenzen nach Wirtschaftsbereichen und Rechtsformen im Land Bremen
April 2018

Wirtschaftsbereich Rechtsform Alter des Unternehmens	Insolvenzverfahren				Dagegen im Vorjahres- zeitraum: Verfahren- insgesamt	Zunahme bzw. Abnahme gegenüber Vorjahres- zeitraum	Arbeit- nehmer	Voraus- sichtliche Forde- rungen				
	eröffnet	mangels Masse abge- wiesen	Schulden- bereinigungs- plan ange- nommen	Ver- fahren ins- gesamt					Anzahl	%	Anzahl	1 000 EUR
Insgesamt	132	10	4	146	111	32	96	21 749				
nach Art der Verfahren												
Eröffnetes Verfahren	132	x	x	132	110	20	92	20 249				
Mangels Masse abgewiesene Anträge	x	10	x	10	1	900	4	1 482				
Verfahren mit Schuldbereinigungsplan	x	x	4	4	-	x	x	18				
voraussichtliche Forderungen von ... bis unter ... Euro												
Unter 5 000	6	2	3	11	6	83	-	41				
5 000 - 50 000	88	5	1	94	74	27	5	1 951				
50 000 - 250 000	22	2	-	24	20	20	2	2 395				
250 000 - 500 000	6	-	-	6	5	20	10	1 769				
500 000 - 1 Mill.	7	-	-	7	1	600	44	5 473				
1 Mill. - 5 Mill.	2	1	-	3	3	0	35	.				
5 Mill. - 25 Mill.	1	-	-	1	2	- 50	-	.				
25 Mill. und mehr	-	-	-	-	-	-	-	-				
Unternehmen	21	5	x	26	16	63	96	17 259				
nach Wirtschaftsbereichen ¹⁾												
A Land- und Forstwirtschaft, Fischerei	-	-	x	-	-	-	-	-				
B Bergbau und Gewinnung von Steinen und Erden	-	-	x	-	-	-	-	-				
C Verarbeitendes Gewerbe	1	-	x	1	1	0	.	.				
D Energieversorgung	-	-	x	-	-	-	-	-				
E Wasserversorgung, Entsorgung, Beseitigung von Umweltverschmutzungen	-	-	x	-	-	-	-	-				
F Baugewerbe	3	-	x	3	2	50	35	1 752				
G Handel; Instandhaltung und Reparatur von KFZ	3	-	x	3	4	- 25	1	316				
H Verkehr und Lagerei	5	1	x	6	1	500	1	2 879				
I Gastgewerbe	2	-	x	2	2	0	.	.				
J Information und Kommunikation	3	1	x	4	-	x	10	1 385				
K Finanz- und Versicherungsdienstleistungen	-	1	x	1	-	x	-	.				
L Grundstücks- und Wohnungswesen	1	-	x	1	-	x	.	.				
M Freiberufl., wissenschaftl. u. techn. Dienstleistungen	3	-	x	3	1	200	-	5 566				
N Sonstige wirtschaftliche Dienstleistungen	-	1	x	1	4	- 75	-	.				
O Öffentl. Verwaltung, Verteidigung; Sozialversicherung	-	-	x	-	-	-	-	-				
P Erziehung und Unterricht	-	-	x	-	-	-	-	-				
Q Gesundheits- und Sozialwesen	-	-	x	-	-	-	-	-				
R Kunst, Unterhaltung und Erholung	-	1	x	1	-	x	.	.				
S Sonstige Dienstleistungen	-	-	x	-	1	x	-	-				
nach dem Alter der Unternehmen												
Unter 8 Jahre alt	8	3	x	11	7	57	58	5 345				
darunter bis 3 Jahre alt	4	1	x	5	6	- 17	35	3 425				
8 Jahre und älter	11	2	x	13	7	86	.	.				
Unbekannt	2	-	x	2	2	0	.	.				
nach der Zahl der Arbeitnehmer												
1 Arbeitnehmer	3	1	x	4	1	300	4	331				
2 bis 5 Arbeitnehmer	1	1	x	2	4	- 50	.	.				
6 bis 10 Arbeitnehmer	2	-	x	2	-	x	.	.				
11 bis 100 Arbeitnehmer	3	-	x	3	2	50	70	4 373				
Mehr als 100 Arbeitnehmer	-	-	x	-	1	x	-	-				
Unbekannt / Kein Arbeitnehmer	12	3	x	15	8	88	-	11 090				
nach Rechtsformen												
Einzelunternehmen, Freie Berufe, Kleingewerbe	3	-	x	3	1	200	17	1 209				
Personengesellschaften (OHG, KG, GbR)	3	-	x	3	1	200	-	1 309				
GmbH & Co. KG	2	-	x	2	1	100	-	.				
GbR	1	-	x	1	-	x	-	.				
Gesellschaften m.b.H.	15	5	x	20	14	43	79	14 742				
GmbH ohne Unternehmersgesellschaft (haftungsbeschränkt)	15	4	x	19	14	36	.	14 708				
Unternehmersgesellschaft (haftungsbeschränkt)	-	1	x	1	-	x	.	.				
Aktiengesellschaft, KGaA	-	-	x	-	-	-	-	-				
Private Company Limited by Shares (Ltd)	-	-	x	-	-	-	-	-				
Sonstige Rechtsformen	-	-	x	-	-	-	-	-				
Übrige Schuldner	111	5	4	120	95	26	x	4 489				
Natürliche Personen als Gesellschafter und Ähnliche	-	-	x	-	-	-	x	-				
Ehemals selbstständig Tätige	10	2	-	12	16	- 25	x	1 642				
davon mit Regelinsolvenzverfahren	9	2	x	11	11	0	x	.				
mit vereinfachtem Verfahren	1	-	-	1	5	- 80	x	.				
Verbraucher	100	-	4	104	78	33	x	2 751				
Nachlässe und Gesamtgut	1	3	x	4	1	300	x	96				

1) Nach: Klassifikation der Wirtschaftszweige, Ausgabe 2008 (WZ 2008), Kurzbezeichnungen.

Statistisches Landesamt Bremen

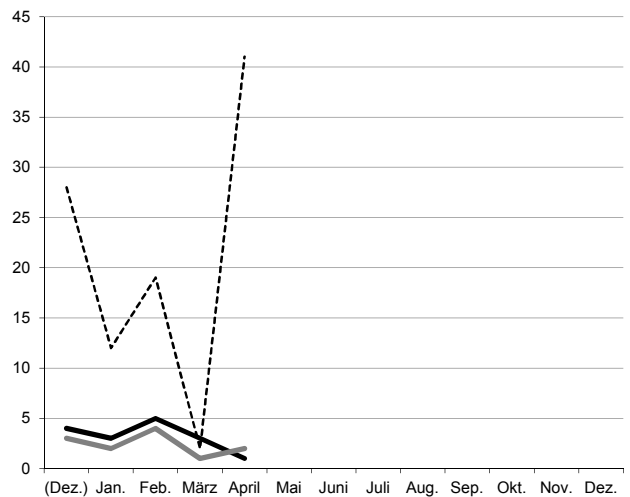
An der Weide 14 - 16
 28195 Bremen
 Telefon: +49 421 361-25 01
 E-Mail: office@statistik.bremen.de

www.statistik.bremen.de

Straßenbahn/Bus:
 Haltestelle Hauptbahnhof

Auskunftsdiens:
 Telefon: +49 421 361-6070
 E-Mail: info@statistik.bremen.de

Öffnungszeiten:
 Montag bis Donnerstag
 9.00 bis 15.00 Uhr
 Freitag
 9.00 bis 13.00 Uhr
 oder nach Vereinbarung

