

# **Statistische Berichte**

---

K19-j/97

**Leistungen an Asylbewerber  
im Land Brandenburg**

**1997**

**Teil 2: Empfänger von Regelleistungen**

**Erarbeitet:**

Landesamt für Datenverarbeitung und Statistik Brandenburg  
Dezernat Gesundheit, Sozialleistungen, Rechtspflege

**Herausgeber:**

Landesamt für Datenverarbeitung und Statistik Brandenburg  
Dezernat Öffentlichkeitsarbeit  
Postfach 60 10 52  
14410 Potsdam

Telefon: (0331) 39 403 - 405  
Fax: (0331) 39 418  
Internet: <http://www.brandenburg.de/lds/>  
E-Mail: [Info@lds.brandenburg.de](mailto:Info@lds.brandenburg.de)

Erschienen im Oktober 1998  
Preis: 5,50 DM

**Nachdruck, auch im Auszug, nur mit Quellenangabe gestattet!**

# Inhalt

	Seite
<b>Zeichenerklärung/Abkürzung</b> .....	<b>4</b>
<b>Erläuterungen</b> .....	<b>5</b>
<b>Gesamtübersicht</b> .....	<b>7</b>
<b>Grafiken</b>	
 1. <b>Regelleistungsempfänger am 31.12.1997 nach Art der Unterbringung, Art und Form der Leistung, Geschlecht, Altersgruppe und Trägerschaft</b>	
1.1 <b>Insgesamt</b> .....	<b>12</b>
1.2 <b>Überörtlicher Träger</b> .....	<b>12</b>
 2. <b>Regelleistungsempfänger am 31.12.1997 nach Art der Unterbringung, Art und Form der Leistung, Staatsangehörigkeit und Trägerschaft</b> .....	<b>14</b>
 3. <b>Regelleistungsempfänger am 31.12.1997 nach Stellung zum Haushaltsvorstand, aufenthaltsrechtlichem Status, Erwerbsstatus, Staatsangehörigkeit und Altersgruppe</b> .....	<b>16</b>
 4. <b>Regelleistungsempfänger am 31.12.1997 nach Art der Leistung, Haushaltstyp, Geschlecht und Staatsangehörigkeit</b> .....	<b>19</b>
 5. <b>Haushalte der Regelleistungsempfänger am 31.12.1997 nach Art des eingesetzten Einkommens, der Unterbringung und Haushaltstyp</b> .....	<b>20</b>
 6. <b>Regelleistungsempfänger am 31.12.1997 nach Art der Leistung, der bisherigen Dauer der Leistungsgewährung und Alter</b> .....	<b>23</b>
 7. <b>Regelleistungsempfänger am 31.12.1997 nach ausgewählten Merkmalen und regionaler Gliederung</b> .....	<b>24</b>
 8. <b>Haushalte der Regelleistungsempfänger am 31.12.1997 nach Art der Leistung, eingesetztem Einkommen, Art der Unterbringung und regionaler Gliederung</b> .....	<b>25</b>
 9. <b>Haushalte der Regelleistungsempfänger am 31.12.1997 nach Haushaltstyp und regionaler Gliederung</b> .....	<b>26</b>

### **Zeichenerklärung (nach DIN 55 301)**

- nichts vorhanden (genau null)
- x Tabellenfach gesperrt, weil Aussage nicht sinnvoll

### **Abkürzung**

- AsylbLG - Asylbewerberleistungsgesetz
- AsylVfG - Asylverfahrensgesetz

## **Erläuterungen**

### **Vorbemerkungen**

Ab dem Berichtsjahr 1994 wurde die Sozialhilfestatistik grundlegend neu strukturiert, d.h. die Statistik wurde erweitert und das Verfahren verändert, wobei das Hauptgewicht der Reform bei der Empfängerstatistik lag. Gleichzeitig wurden auf der Grundlage des „Gesetzes zur Neuordnung der Leistungen an Asylbewerber - Asylbewerberleistungsgesetz (AsylbLG)“ Asylbewerber aus der Sozialhilfestatistik herausgelöst und in eigenständiger Statistik nachgewiesen.

Asylbewerber haben somit seit November 1993 keinen Anspruch mehr auf Sozialhilfe nach dem Bundessozialhilfegesetz sondern nur noch auf die niedrigeren Kostensätze gemäß dem AsylbLG.

Sowohl die Sozialhilfestatistik als auch die Asylbewerberleistungsstatistik gliedern sich in die Teile:

- I - Ausgaben und Einnahmen,
- II - Empfänger.

Ein Vergleich der Daten zur Statistik der Sozialhilfe bis zum Berichtsjahr 1993 ist nicht mehr uneingeschränkt möglich.

In diesem statistischen Bericht werden die Empfänger von Regelleistungen gemäß AsylbLG publiziert.

### **Rechtsgrundlagen**

Rechtsgrundlage der Statistik ist § 12 des AsylbLG vom 30. Juni 1993 (BGBl. I S. 1074), in Verbindung mit dem Gesetz über die Statistik für Bundeszwecke (Bundesstatistikgesetz - BStatG) vom 22. Januar 1987 (BGBl. I S. 462, 565) zuletzt geändert durch Artikel 2 des Gesetzes vom 17. Januar 1996 (BGBl. I S. 34). Mit Wirkung vom 1. Juni 1997 wurde das AsylbLG neu gefaßt und im BGBl. Teil I Nr. 57 bekannt gemacht.

### **Ziel der Statistik**

Mit der Erhebung werden umfassende Daten der Leistungsberechtigten nach dem AsylbLG erfaßt und gleichzeitig die sozialen und finanziellen Auswirkungen des neuen Asylrechts widerspiegelt.

### **Methodische Hinweise**

Die Novellierung der Rechtsgrundlage hat folgende statistikrelevante veränderte Sachverhalte zur Folge:

- Erweiterung des leistungsberechtigten Personenkreises, um die „Flughafen-Einreisefälle“ sowie die Kriegs-/Bürgerflüchtlinge
- Veränderungen im aufenthaltsrechtlichen Status
- Veränderungen in der Unterbringungsart
- Wegfall der Leistungsgewährung in besonderen Fällen bis zum 1. Juni 2000

Dadurch werden die Regelleistungen grundsätzlich nur noch als Grundleistungen gewährt.

Regelleistungsempfänger werden als Bestandserhebung zum 31. Dezember des laufenden Jahres nachgewiesen. Darüber hinaus ist zur Entwicklung der Leistungsberechtigten im Zeitablauf, durch das Erfassen von Zu- und Abgängen der Asylbewerber, eine vierteljährliche Fortschreibung der Jahresbestandsdaten ab I. Quartal 1998 vorgesehen.

Erhebungsverfahren und Inhalte der Asylbewerberleistungsstatistik sind unter Beachtung der Sachzwänge der Sozialhilfestatistik angepaßt.

## **Definitionen**

### **Grundleistungen**

Die Grundleistungen werden, gemäß § 3 AsylbLG, den Leistungsberechtigten (mit einer Aufenthaltsgestattung oder vollziehbaren Ausreiseverpflichtung) für den notwendigen Bedarf an Ernährung, Unterkunft, Kleidung, Gesundheits- und Körperpflege sowie Gebrauchs- und Verbrauchsgütern des Haushalts gewährt.

Mit Veränderung der Rechtsgrundlage erfolgt ab 1. Juni 1997 generell für alle Asylbewerber nur noch diese Art der Leistungsgewährung.

Die Leistungen werden, in abgestufter Rangfolge als Sachleistungen, in Form von Wertgutscheinen oder ausnahmsweise - bei einer Unterbringung außerhalb einer Einrichtung - als Geldleistungen erbracht.

### **Aufnahmeeinrichtung**

Einrichtungen, in denen Asylbegehrende gemäß § 44 Asylverfahrensgesetz bis zur abschließenden Bearbeitung des Asylantrages untergebracht sind.

### **Gemeinschaftsunterkunft**

Hierunter fallen Einrichtungen im Sinne des § 53 AsylVfG.

### **Dezentrale Unterbringung**

Hierzu zählen alle Unterbringungsformen außerhalb von Aufnahmeeinrichtungen gem. § 44 AsylVfG und Gemeinschaftsunterkünften im Sinne des § 53 AsylVfG, insbesondere Einzelwohnungen.

**Gesamtübersicht Empfänger von Leistungen nach dem Asylbewerberleistungsgesetz**

Merkmal	Am Jahresende			
	1994	1995	1996	1997 <sup>1)</sup>
<b>Regelleistungsempfänger insgesamt</b>	<b>7 859</b>	<b>8 913</b>	<b>8 920</b>	<b>9 312</b>
davon				
Grundleistungsempfänger	3 427	4 073	4 040	9 312
Empfänger von Hilfen zum Lebensunterhalt	4 432	4 840	4 880	-
<b>Aufenthaltsrechtlicher Status der Regelleistungsempfänger</b>				
Aufenthaltsgestattung	5 983	6 834	6 611	6 287
vollziehbar zur Ausreise verpflichtet	192	185	275	596
Familienangehörige	720	538	530	717
geduldete Ausländer	964	1 356	1 504	1 695
Einreise über einen Flughafen	-	-	-	5
Aufenthaltsbefugnis wegen Krieg im Heimatland	-	-	-	12
<b>Art der Unterbringung der Regelleistungsempfänger</b>				
Aufnahmeeinrichtung	1 336	1 565	1 284	627
vergleichbare Einrichtung	2 913	3 259	3 669	-
anderweitige Unterbringung	3 610	4 089	3 967	-
Gemeinschaftsunterkunft	-	-	-	7 171
dezentrale Unterbringung	-	-	-	1 514
<b>Durchschnittliche Dauer der Hilfestellung in Monaten</b>	<b>8,4</b>	<b>13,8</b>	<b>16,0</b>	<b>11,7</b>
<b>Altersgruppen</b>				
unter 7 Jahren	1 046	1 056	1 052	1 083
7 - 18 Jahre	892	957	976	1 150
18 - 25 Jahre	1 500	1 660	1 817	1 858
25 - 50 Jahre	4 255	5 033	4 877	4 979
50 - 65 Jahre	146	168	161	205
65 und älter	20	39	37	37
<b>Durchschnittsalter der Regelleistungsempfänger</b>	<b>24,9</b>	<b>25,7</b>	<b>25,5</b>	<b>25,6</b>

1) Inkrafttreten des ersten Gesetzes zur Änderung des AsylbLG vom 26. Mai 1997





### Regelleistungsempfänger im Zeitraum 1994 - 1997

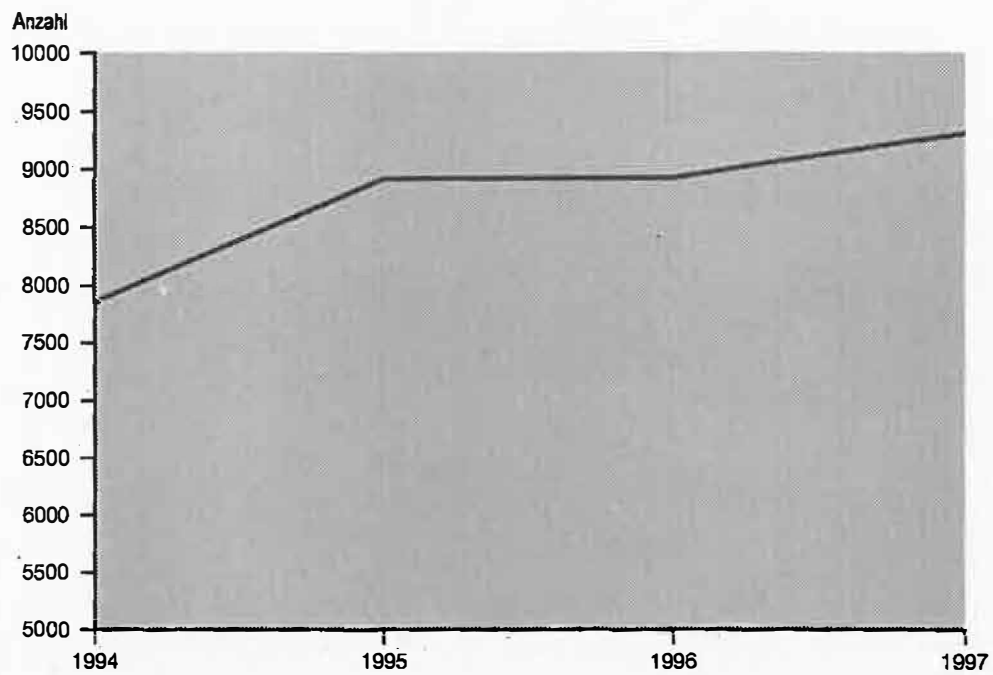

### Regel-/ Grundleistungsempfänger am 31.12.1997 nach Art der Unterbringung

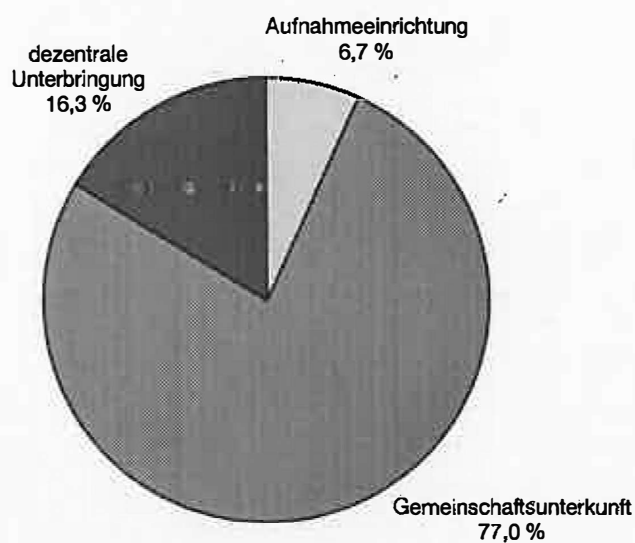

LDS Brandenburg 433/98

### Regel-/ Grundleistungsempfänger am 31.12.1997 nach der Form der Leistung

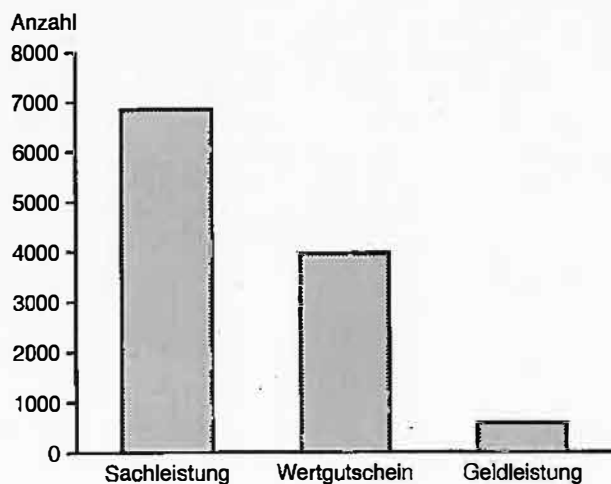

LDS Brandenburg 434/98

### Regel-/ Grundleistungsempfänger am 31.12.1997 nach der bisherigen Dauer der Leistungsgewährung

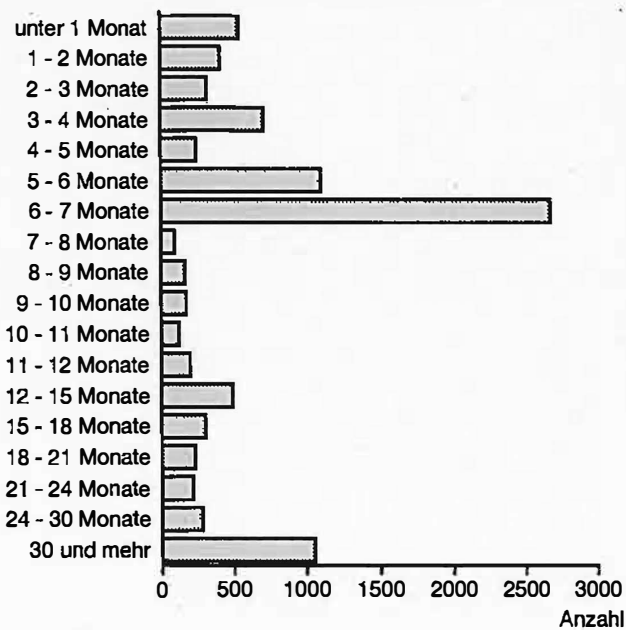

LDS Brandenburg 435/98

### Regel-/ Grundleistungsempfänger am 31.12.1997 nach der Trägerschaft

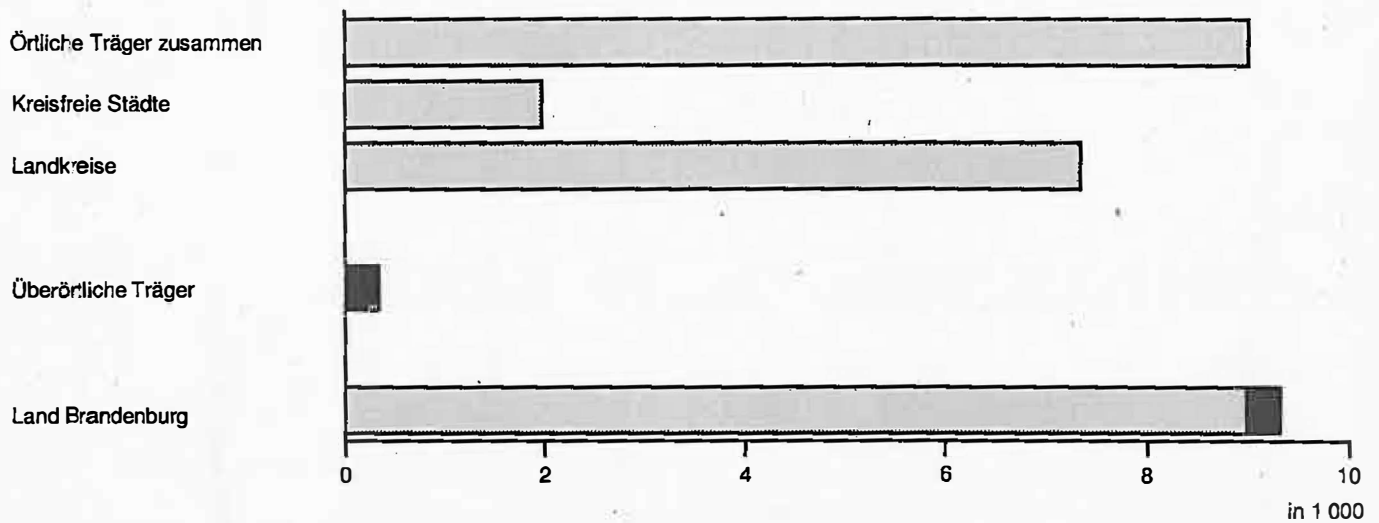

### Regel-/ Grundleistungsempfänger am 31.12.1997 nach regionaler Gliederung

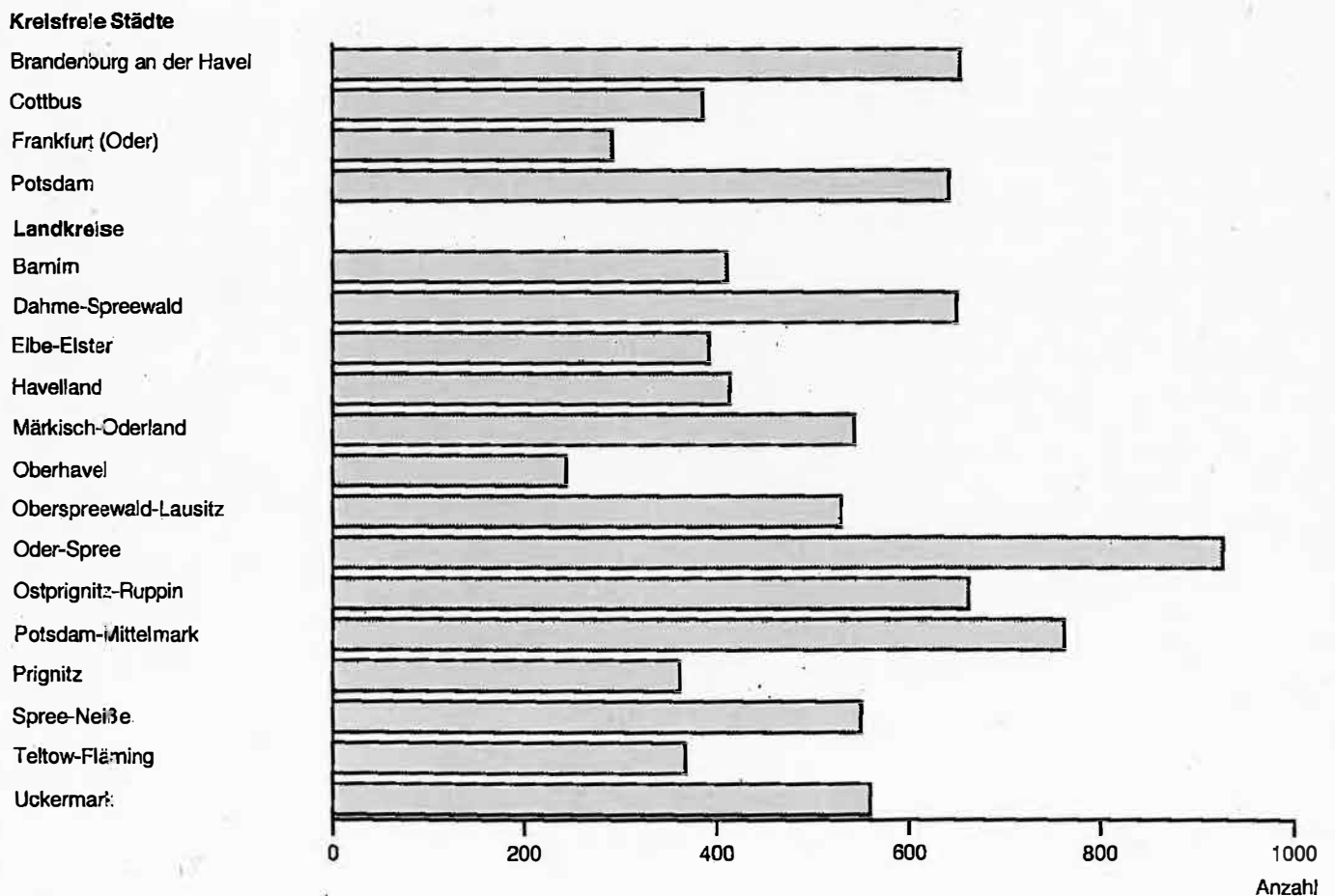

1. Regelleistungsempfänger am 31.12.1997 nach Art der Unterbringung,

Lfd. Nr.	Alter von ... bis unter ... Jahren	Regel-/ Grund- leistungs- empfänger insgesamt <sup>1)</sup>	und zwar nach Form der Leistung			Aufnahmeeinrichtung		
			Sach- leistung	Wertgut- schein	Geld- leistung	zusam- men <sup>1)</sup>	und zwar nach Form der Leistung	
							Sach- leistung	Wertgut- schein

1.1 Insges

1	Männlich unter 3	270	197	115	20	8	8	-
2	3 - 7	302	214	108	31	10	10	-
3	7 - 11	210	139	73	40	8	7	-
4	11 - 15	176	119	75	25	5	3	-
5	15 - 18	333	260	146	14	46	46	-
6	18 - 21	561	421	271	15	49	49	-
7	21 - 25	980	742	496	12	94	92	2
8	25 - 30	1 468	1 116	688	24	108	107	1
9	30 - 40	1 776	1 317	769	80	131	130	2
10	40 - 50	504	371	220	35	29	28	-
11	50 - 60	102	68	43	14	6	6	-
12	60 - 65	22	13	6	6	3	2	1
13	65 und älter	11	8	3	1	-	-	-
14	Zusammen	6 715	4 985	3 013	317	497	488	6
15	Durchschnittsalter	28,2	26,3	26,3	24,6	26,9	26,9	34,0
16	Weiblich unter 3	226	172	84	13	7	7	-
17	3 - 7	285	201	109	33	13	13	-
18	7 - 11	198	142	64	30	8	8	-
19	11 - 15	132	87	41	27	4	3	-
20	15 - 18	101	66	39	12	6	5	1
21	18 - 21	117	90	43	10	14	14	-
22	21 - 25	200	153	85	7	15	15	-
23	25 - 30	414	302	171	26	15	14	1
24	30 - 40	626	447	216	68	35	34	1
25	40 - 50	191	140	65	21	10	9	2
26	50 - 60	58	41	21	8	3	3	-
27	60 - 65	23	12	8	5	-	-	-
28	65 und älter	26	15	6	8	-	-	-
29	Zusammen	2 597	1 868	952	268	130	125	5
30	Durchschnittsalter	23,8	23,5	23,6	25,0	24,3	24,1	34,7
31	Insgesamt unter 3	496	369	199	33	15	15	-
32	3 - 7	587	415	217	64	23	23	-
33	7 - 11	408	281	137	70	16	15	-
34	11 - 15	308	206	116	52	9	6	-
35	15 - 18	434	326	185	26	52	51	1
36	18 - 21	678	511	314	25	63	63	-
37	21 - 25	1 180	895	581	19	109	107	2
38	25 - 30	1 882	1 418	859	50	123	121	2
39	30 - 40	2 402	1 764	985	148	166	164	3
40	40 - 50	695	511	285	56	39	37	2
41	50 - 60	160	109	64	22	9	9	-
42	60 - 65	45	25	14	11	3	2	1
43	65 und älter	37	23	9	9	-	-	-
44	Insgesamt	9 312	6 853	3 965	585	627	613	11
45	Durchschnittsalter	25,6	25,5	25,6	24,8	26,4	26,3	34,3

1.2 darunter

46	Insgesamt	335	335	-	-	335	335	-
47	Durchschnittsalter	25,3	25,3	-	-	25,3	25,3	-

1) ohne Mehrfachzählungen



## 2. Regelleistungsempfänger am 31.12.1997 nach Art der Unterbringung,

Lfd. Nr.	Staatsangehörigkeit	Regel-/Grundleistungsempfänger insgesamt <sup>1)</sup>	und zwar nach Form der Leistung			Aufnahmeeinrichtung		
			Sachleistung	Wertgut-schein	Geldleistung	zusammen <sup>1)</sup>	und zwar nach Form der Leistung	
							Sachleistung	Wertgut-schein
1	Insgesamt	9 312	6 853	3 965	585	627	613	11
2	Bosnien-Herzegowina	790	555	105	210	10	10	-
3	Bulgarien	47	14	27	10	2	2	1
4	Jugoslawien <sup>2)</sup>	1 115	723	469	146	47	47	-
5	Polen	6	6	-	-	1	1	-
6	Rumänien	33	17	19	8	2	2	-
7	Russische Föderation	73	49	17	19	-	-	-
8	Türkei	1 115	849	591	43	72	66	6
9	Ungarn	1	1	-	-	-	-	-
10	Übriges Europa	132	84	58	17	4	4	-
11	Europa zusammen	3 312	2 298	1 286	450	138	132	7
12	Algerien	179	146	67	-	25	25	-
13	Ghana	41	29	21	-	4	3	1
14	Nigeria	76	50	44	-	8	8	-
15	Zaire	147	134	55	-	4	4	-
16	Übriges Afrika	1 008	757	514	13	93	92	1
17	Afrika zusammen	1 451	1 116	701	13	134	132	2
18	Amerika zusammen	97	74	30	4	12	12	-
19	Afghanistan	260	197	133	29	26	20	-
20	China	229	200	84	1	22	22	-
21	Indien	489	348	264	9	29	29	-
22	Iran	202	109	122	3	16	16	-
23	Libanon	225	170	121	1	19	19	-
24	Pakistan	347	243	192	12	30	30	-
25	Sri Lanka	8	4	2	3	-	-	-
26	Vietnam	2 054	1 610	735	39	176	176	2
27	Übriges Asien	213	175	77	5	15	15	-
28	Asien zusammen	4 027	3 056	1 730	102	333	327	2
29	Übrige Staaten; staatenlos	10	10	-	-	2	2	-
30	Unbekannt	415	299	218	13	8	8	-

1) ohne Mehrfachzählungen

2) Serbien und Montenegro

# Art und Form der Leistung, Staatsangehörigkeit und Trägerschaft

davon nach Art der Unterbringung							Lfd. Nr.
Gemeinschaftsunterkunft			dezentrale Unterbringung				
zusam- men <sup>1)</sup>	und zwar nach Form der Leistung		zusam- men <sup>1)</sup>	und zwar nach Form der Leistung			
	Sach- leistung	Wertgut- schein		Sach- leistung	Wertgut- schein	Geld- leistung	
7 171	5 296	3 309	1 514	944	645	497	1
440	399	86	340	146	19	210	2
18	10	9	27	2	17	10	3
818	566	374	250	110	95	130	4
5	5	-	-	-	-	-	5
23	15	19	8	-	-	8	6
35	35	4	38	14	13	19	7
851	621	461	192	162	124	23	8
1	1	-	-	-	-	-	9
85	56	47	43	24	11	17	10
2 276	1 708	1 000	898	458	279	417	11
146	113	65	8	8	2	-	12
36	26	19	1	-	1	-	13
63	37	39	5	5	5	-	14
123	110	48	20	20	9	-	15
819	591	472	96	74	41	13	16
1 187	877	641	130	107	58	13	17
69	50	30	16	12	-	4	18
184	139	103	50	38	30	12	19
196	167	81	11	11	3	-	20
419	279	236	41	40	28	2	21
169	85	109	17	8	13	3	22
166	122	84	40	29	37	-	23
283	185	173	34	28	19	6	24
6	3	2	2	1	-	1	25
1 705	1 281	632	173	153	101	23	26
182	144	71	16	16	6	5	27
3 310	2 405	1 491	384	324	237	52	28
7	7	-	1	1	-	-	29
322	249	147	85	42	71	11	30

### 3. Regelleistungsempfänger am 31.12.1997 nach Stellung zum Haushaltsvorstand,

Lfd. Nr.	Merkmal	Regel-/ Grund- leistungs- empfänger Insgesamt <sup>1)</sup>	und				
			Stellung zum Haushaltsvorstand				Aufenthalts- gestaltung
			Haushalts- vorstand	Ehegatte(in)	Kind	sonstige Person	
1	Insgesamt	9 312	6 117	821	2 061	313	6 287
2	unter 3	496	-	-	490	6	239
3	3 - 7	587	-	-	586	1	246
4	7 - 11	408	-	-	402	6	169
5	11 - 15	308	-	1	304	3	123
6	15 - 18	434	1	4	171	258	299
7	18 - 21	678	586	18	68	6	551
8	21 - 25	1 180	1 080	67	27	6	980
9	25 - 30	1 882	1 649	217	10	6	1 440
10	30 - 40	2 402	2 024	367	2	9	1 672
11	40 - 50	695	589	102	1	3	446
12	50 - 60	160	127	30	-	3	92
13	60 - 65	45	32	10	-	3	16
14	65 und älter	37	29	5	-	3	14
15	Durchschnittsalter	25,6	30,7	33,9	7,9	19,1	26,5
	Staatsangehörigkeit						
16	Bosnien-Herzegowina	790	290	159	324	17	127
17	Bulgarien	47	16	11	20	-	15
18	Jugoslawien <sup>2)</sup>	1 115	489	150	457	19	640
19	Polen	6	2	1	3	-	5
20	Rumänien	33	20	3	10	-	15
21	Russische Föderation	73	28	16	28	1	59
22	Türkei	1 115	727	75	246	67	966
23	Ungarn	1	1	-	-	-	-
24	Übriges Europa	132	77	17	34	4	98
25	Europa zusammen	3 312	1 650	432	1 122	108	1 925
26	Algerien	179	163	1	-	15	152
27	Ghana	41	38	-	3	-	27
28	Nigeria	76	75	-	-	1	71
29	Zaire	147	85	21	39	2	129
30	Übriges Afrika	1 008	828	23	83	74	898
31	Afrika zusammen	1 451	1 189	45	125	92	1 277
32	Amerika zusammen	97	79	6	12	-	90
33	Afghanistan	260	103	34	119	4	222
34	China	229	185	17	20	7	176
35	Indien	489	477	1	1	10	448
36	Iran	202	134	22	46	-	178
37	Libanon	225	155	17	45	8	149
38	Pakistan	347	323	2	7	15	339
39	Sri Lanka	8	8	-	-	-	8
40	Vietnam	2 054	1 342	204	465	43	1 023
41	Übriges Asien	213	152	15	38	8	164
42	Asien zusammen	4 027	2 879	312	741	95	2 707
43	Übrige Staaten; staatenlos	10	10	-	-	-	9
44	Unbekannt	415	310	26	61	18	279
45	Insgesamt	9 312	6 117	821	2 061	313	6 287

1) ohne Mehrfachzählungen

2) Serbien und Montenegro



**aufenthaltsrechtlichem Status, Erwerbsstatus, Staatsangehörigkeit und Altersgruppe**

zwar nach								Lfd. Nr.
aufenthaltsrechtlichem Status					Erwerbsstatus			
vollziehbar zur Ausreise verpflichtet	Familien- angehörige(r)	geduldete(r) Ausländer(in)	Einreise über einen Flughafen	Aufenthalts- befugnis wegen Krieg im Heimatland	vollzeit- erwerbstätig	teiltzeit- erwerbstätig	nicht erwerbstätig	
596	717	1 695	5	12	7	14	9 291	1
22	154	80	-	1	-	-	496	2
41	171	125	-	4	-	-	587	3
10	132	96	-	1	-	-	408	4
3	101	80	-	1	-	-	308	5
17	49	69	-	-	2	-	432	6
15	17	95	-	-	1	-	677	7
44	10	146	-	-	-	-	1 180	8
125	24	288	2	3	1	3	1 878	9
238	42	445	3	2	1	9	2 392	10
75	11	163	-	-	2	2	691	11
5	5	58	-	-	-	-	160	12
-	1	28	-	-	-	-	45	13
1	-	22	-	-	-	-	37	14
29,0	11,0	27,2	31,3	16,7	29,8	35,0	25,5	15
17	32	611	-	3	1	-	789	16
9	11	12	-	-	-	-	47	17
38	217	220	-	-	-	2	1 113	18
1	-	-	-	-	-	-	6	19
-	1	17	-	-	-	-	33	20
-	4	10	-	-	-	-	73	21
4	107	38	-	-	-	2	1 113	22
-	-	1	-	-	-	-	1	23
6	18	10	-	-	4	2	126	24
75	390	919	-	3	5	6	3 301	25
6	-	21	-	-	-	-	179	26
1	-	11	2	-	-	-	41	27
-	-	5	-	-	-	-	76	28
1	8	9	-	-	-	-	147	29
8	20	82	-	-	-	-	1 008	30
16	28	128	2	-	-	-	1 451	31
1	4	2	-	-	-	-	97	32
-	32	6	-	-	-	-	260	33
5	8	40	-	-	1	2	226	34
11	2	27	1	-	-	-	489	35
-	20	4	-	-	-	-	202	36
2	15	59	-	-	-	1	224	37
2	-	6	-	-	-	-	347	38
-	-	-	-	-	-	3	5	39
475	182	365	-	9	1	-	2 053	40
4	12	33	-	-	-	1	212	41
499	271	540	1	9	2	7	4 018	42
-	-	1	-	-	-	-	10	43
5	24	105	2	-	-	1	414	44
596	717	1 695	5	12	7	14	9 291	45

# Regel-/ Grundleistungsempfänger am 31.12.1997 nach Staatsangehörigkeit

## Staatsangehörigkeit

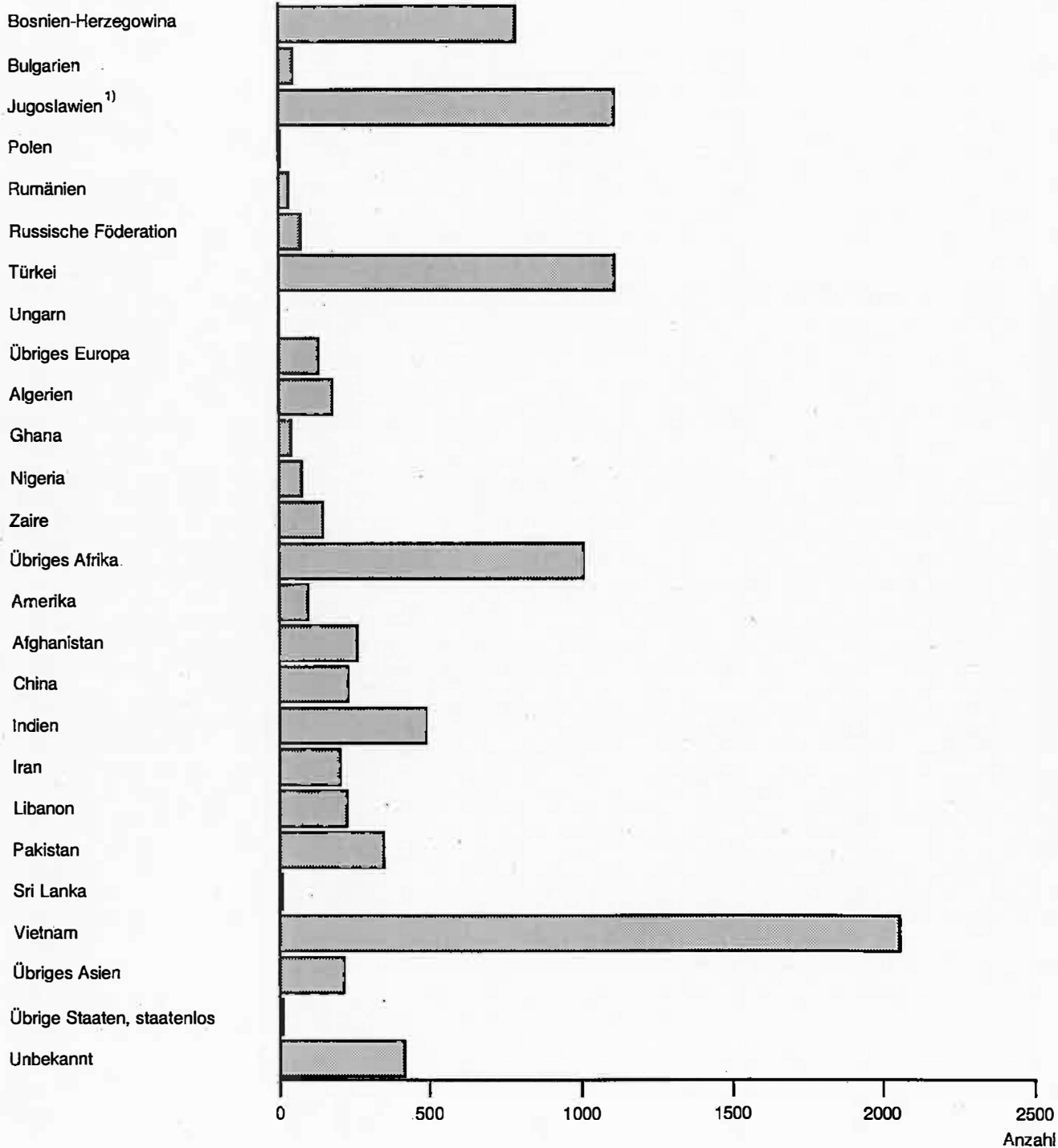

<sup>1)</sup> Serbien und Montenegro

**4. Regelleistungsempfänger am 31.12.1997 nach Art der Leistung, Haushaltstyp, Geschlecht und Staatsangehörigkeit**

Staatsangehörigkeit	Regel-/Grundleistungsempfänger insgesamt <sup>1)</sup>	davon in Haushalten vom Typ							
		Ehepaare		einzeln nachgewiesene Haushaltsvorstände		Haushaltsvorstände mit Kindern unter 18 Jahren		sonstige Haushalte	
		ohne Kinder unter 18 Jahren	mit Kindern unter 18 Jahren	männlich	weiblich	männlich	weiblich	ohne Minderjährige	mit Minderjährigen
Bosnien-Herzegowina	790	62	406	69	26	2	49	49	125
Bulgarien	47	2	40	3	2	-	-	-	-
Jugoslawien <sup>2)</sup>	1 115	24	545	284	25	4	60	23	150
Polen	6	-	5	1	-	-	-	-	-
Rumänien	33	2	5	15	1	-	4	-	6
Russische Föderation	73	2	51	9	3	-	3	3	2
Türkei	1 115	12	324	615	21	5	38	2	98
Ungarn	1	-	-	1	-	-	-	-	-
Übriges Europa	132	2	42	60	2	-	7	1	18
Europa zusammen	3 312	106	1 418	1 057	82	11	161	78	399
Algerien	179	2	-	162	-	-	-	-	15
Ghana	41	-	-	30	6	-	5	-	-
Nigeria	76	-	-	70	5	-	-	-	1
Zaire	147	7	56	54	7	2	15	-	6
Übriges Afrika	1 008	9	80	670	99	1	65	2	82
Afrika zusammen	1 451	18	136	986	117	3	85	2	104
Amerika zusammen	97	6	12	49	17	-	13	-	-
Afghanistan	260	2	151	60	3	-	19	-	25
China	229	12	34	103	56	-	12	2	10
Indien	489	-	3	475	1	-	-	-	10
Iran	202	8	61	82	19	3	17	4	8
Libanon	225	2	63	130	4	-	2	-	24
Pakistan	347	-	7	320	1	-	-	-	19
Sri Lanka	8	-	-	8	-	-	-	-	-
Vietnam	2 054	56	626	812	187	20	279	-	74
Übriges Asien	213	-	59	133	3	-	4	4	10
Asien zusammen	4 027	80	1 004	2 123	274	23	333	10	180
Übrige Staaten; staatenlos	10	-	-	10	-	-	-	-	-
Unbekannt	415	4	103	276	7	1	2	6	16
Insgesamt	9 312	214	2 673	4 501	497	38	594	96	699

1) ohne Mehrfachzählungen  
2) Serbien und Montenegro

**5. Haushalte der Regelleistungsempfänger am 31.12.1997 nach Art des**

Lfd. Nr.	Haushaltstyp	Haushalte						
		Regel-/Grund- leistungsempfänger				Aufnahmeeinrichtung		
						zusam- men	ohne eingesetztes Einkommen	mit eingesetztem Einkommen
		insge- samt	ohne eingesetztes Einkommen	mit eingesetztem Einkommen	sonstige Einkünfte		aus Erwerbstätigkeit	
1	Ehepaare ohne Kinder unter 18 Jahren	107	107	-	-	3	3	-
2	Ehepaare mit Kindern unter 18 Jahren	639	632	7	-	15	15	-
	Einzeln nachgewiesene Haushaltsvorstände							
3	männlich	4 501	4 493	6	2	392	392	-
4	weiblich	497	497	-	-	57	57	-
	Haushaltsvorstände mit Kindern unter 18 Jahren							
5	männlich	16	16	-	-	1	1	-
6	weiblich	241	241	-	-	10	10	-
7	Sonstige Haushalte ohne Minderjährige	33	33	-	-	-	-	-
8	Sonstige Haushalte mit Minderjährigen	358	355	3	-	59	59	-
9	Haushalte zusammen	6 392	6 374	16	2	537	537	-
10	Haushalte mit Minderjährigen	1 254	1 244	10	-	85	85	-
11	Haushalte ohne Minderjährige	5 138	5 130	6	2	452	452	-

**eingesetzten Einkommens, der Unterbringung und Haushaltstyp**

der							Lfd. Nr.
davon in							
Gemeinschaftsunterkunft				dezentrale Unterbringung			
zusam- men	ohne eingesetztes Einkommen	mit eingesetztem Einkommen	sonstige Einkünfte	zusam- men	ohne eingesetztes Einkommen	mit eingesetztem Einkommen	
	aus Erwerbstätigkeit				aus Erwerbstätigkeit		
84	84	-	-	20	20	-	1
451	446	5	-	173	171	2	2
3 737	3 730	5	2	372	371	1	3
392	392	-	-	48	48	-	4
13	13	-	-	2	2	-	5
201	201	-	-	30	30	-	6
21	21	-	-	12	12	-	7
240	240	-	-	59	56	3	8
5 139	5 127	10	2	716	710	6	9
905	900	5	-	264	259	5	10
4 234	4 227	5	2	452	451	1	11



**6. Regelleistungsempfänger am 31.12.1997 nach Art der Leistung, der bisherigen Dauer der Leistungsgewährung und Alter**

Alter von ... bis unter ... Jahren	Regel-/Grundleistungsempfänger insgesamt	davon mit einer bisherigen Dauer der Leistungsgewährung von ... bis unter ... Monaten								
		unter 1	1 - 2	2 - 3	3 - 4	4 - 5	5 - 6	6 - 7	7 - 8	8 - 9
Insgesamt	9 312	540	412	321	708	241	1 098	2668	92	166
unter 3	496	24	23	17	56	18	60	149	4	5
3 - 7	587	17	16	18	40	16	82	219	4	6
7 - 11	408	24	10	13	21	9	62	145	2	5
11 - 15	308	8	6	5	19	5	48	125	1	-
15 - 18	434	53	45	21	24	13	39	93	8	16
18 - 21	678	67	34	36	71	19	62	151	10	14
21 - 25	1 180	91	65	52	87	34	132	264	15	32
25 - 30	1 882	98	79	61	137	44	209	518	18	42
30 - 40	2 402	119	99	74	178	67	282	707	24	36
40 - 50	695	32	27	19	54	15	92	208	5	7
50 - 60	160	6	6	3	13	1	18	59	1	-
60 - 65	45	1	2	1	5	-	9	14	-	1
65 und älter	37	-	-	1	3	-	3	16	-	2
Durchschnittsalter	25,6	24,5	25,0	24,5	25,5	24,1	25,4	25,4	25,3	25,6

**Noch: 6. Regelleistungsempfänger am 31.12.1997 nach Art der Leistung, der bisherigen Dauer der Leistungsgewährung und Alter**

Alter von ... bis unter ... Jahren	davon mit einer bisherigen Dauer der Leistungsgewährung von ... bis unter ... Monaten								Durchschnittliche bisherige Dauer der Leistungsgewährung
	9 - 10	10 - 11	11 - 12	12 - 15	15 - 18	18 - 21	21 - 24	24 und mehr	
Insgesamt	174	123	199	494	302	232	217	1 325	11,7
unter 3	4	4	5	15	13	10	6	83	12,1
3 - 7	8	7	7	20	9	11	8	99	12,7
7 - 11	6	5	4	21	4	9	9	59	11,7
11 - 15	-	4	-	9	5	14	5	54	12,8
15 - 18	17	11	8	22	15	10	7	32	8,8
18 - 21	21	12	16	31	33	27	14	60	9,3
21 - 25	27	17	35	94	66	29	33	107	10,0
25 - 30	42	25	57	116	84	52	61	239	11,6
30 - 40	39	29	56	124	57	59	56	396	12,5
40 - 50	10	6	11	40	13	8	13	135	13,3
50 - 60	-	2	-	2	2	3	5	39	15,1
60 - 65	-	-	-	-	-	-	-	12	14,7
65 und älter	-	1	-	-	1	-	-	10	15,5
Durchschnittsalter	25,0	25,1	26,8	26,1	25,0	24,5	26,6	27,0	x

# 7. Regelleistungsempfänger am 31.12.1997 nach ausgewählten Merkmalen und regionaler Gliederung

Verwaltungsbezirk	Regel-/ Grund- leistungs- empfänger insgesamt	und zwar						erwerbs- tätig	in Ein- richtungen
		männ- lich	weib- lich	im Alter von ... bis unter ... Jahren					
				unter 18	18 - 50	50 und älter			
Land Brandenburg	9 312	6 715	2 597	2 233	6 837	242	21	7 798	
Kreisfreie Städte	1 976	1 345	631	567	1 343	66	6	1 648	
Brandenburg an der Havel	654	410	244	194	421	39	-	496	
Cottbus	387	271	116	122	261	4	-	384	
Frankfurt (Oder)	293	213	80	66	222	5	6	274	
Potsdam	642	451	191	185	439	18	-	494	
Landkreise	7 336	5 370	1 966	1 666	5 494	176	15	6 150	
Barnim	411	308	103	99	303	9	-	-	
Dahme-Spreewald	650	491	159	125	520	5	-	612	
Elbe-Elster	393	314	79	67	322	4	-	265	
Havelland	414	317	97	88	312	14	4	359	
Märkisch-Oderland	543	390	153	136	397	10	-	428	
Oberhavel	244	190	54	43	198	3	-	243	
Oberspreewald-Lausitz	529	354	175	137	381	11	-	496	
Oder-Spree <sup>1)</sup>	925	658	267	244	648	33	1	748	
Ostprignitz-Ruppin	662	411	251	180	458	24	-	658	
Potsdam-Mittelmark	726	549	177	149	541	36	10	669	
Prignitz	362	274	88	73	281	8	-	358	
Spree-Neiße	550	407	143	142	401	7	-	479	
Teltow-Fläming	368	283	85	64	299	5	-	366	
Uckermark	559	424	135	119	433	7	-	467	

1) einschließlich des überörtlichen Trägers



**8. Haushalte der Regelleistungsempfänger am 31.12.1997 nach Art der Leistung, eingesetztem Einkommen, Art der Unterbringung und regionaler Gliederung**

Verwaltungsbezirk	Insgesamt	und zwar Haushalte				
		mit eingesetztem Einkommen und Vermögen	ohne eingesetztes Einkommen und Vermögen	In Aufnahme- einrichtungen	in Gemeinschafts- unterkünften	mit dezentralen Unterbringungen
Land Brandenburg	6 392	18	6 374	537	5 139	716
Kreisfreie Städte	1 172	5	1 167	-	1 068	104
Brandenburg an der Havel	343	-	343	-	288	55
Cottbus	225	-	225	-	222	3
Frankfurt (Oder)	209	5	204	-	203	6
Potsdam	395	-	395	-	355	40
Landkreise	5 220	13	5 207	537	4 071	612
Barnim	278	-	278	-	-	278
Dahme-Spreewald	484	-	484	7	461	16
Elbe-Elster	325	-	325	218	-	107
Havelland	312	2	310	-	292	20
Märkisch-Oderland	353	-	353	-	306	47
Oberhavel	197	-	197	1	195	1
Oberspreewald-Lausitz	363	-	363	-	352	11
Oder-Spree <sup>1)</sup>	644	1	643	306	277	61
Ostprignitz-Ruppin	395	-	395	-	394	1
Potsdam-Mittelmark	525	10	515	-	504	21
Prignitz	275	-	275	1	273	1
Spree-Neiße	385	-	385	1	364	20
Teltow-Fläming	277	-	277	2	275	-
Uckermark	407	-	407	1	378	28

1) einschließlich des überörtlichen Trägers

9. Haushalte der Regelleistungsempfänger am 31.12.1997

Lfd. Nr.	Verwaltungsbezirk	Insgesamt	davon			
			Ehepaare		einzeln nachgewiesene Haushaltsvorstände	
			ohne Kinder unter 18 Jahren	mit Kindern unter 18 Jahren	männlich	weiblich
1	Land Brandenburg	6 392	107	639	4 501	497
2	Kreisfreie Städte	1 172	28	178	750	88
3	Brandenburg an der Havel	343	11	69	192	22
4	Cottbus	225	7	35	144	20
5	Frankfurt (Oder)	209	6	20	143	20
6	Potsdam	395	4	54	271	26
7	Landkreise	5 220	79	461	3 751	409
8	Barnim	278	6	34	210	10
9	Dahme-Spreewald	484	2	43	374	29
10	Elbe-Elster	325	3	11	247	32
11	Havelland	312	5	18	244	18
12	Märkisch-Oderland	353	4	45	251	26
13	Oberhavel	197	2	10	140	26
14	Oberspreewald-Lausitz	363	3	32	239	31
15	Oder-Spree <sup>1)</sup>	644	11	61	418	58
16	Ostprignitz-Ruppin	395	18	60	229	47
17	Potsdam-Mittelmark	525	7	44	400	34
18	Prignitz	275	3	11	204	29
19	Spree-Neiße	385	5	37	275	23
20	Teltow-Fläming	277	6	20	215	23
21	Uckermark	407	4	35	305	23

1) einschließlich des überörtlichen Trägers

**nach Haushaltstyp und regionaler Gliederung**

Haushalte vom Typ				Haushalte		Lfd. Nr.
Haushaltsvorstände mit Kindern unter 18 Jahren		sonstige Haushalte				
männlich	weiblich	ohne Minder- jährige	mit Minder- jährigen	ohne Minder- jährige	mit Minder- jährigen	
16	241	33	358	5 138	1 254	1
5	38	13	72	879	293	2
1	15	10	23	235	108	3
2	6	-	11	171	54	4
-	6	-	14	169	40	5
2	11	3	24	304	91	6
11	203	20	286	4 259	961	7
-	4	-	14	226	52	8
-	22	1	13	406	78	9
1	7	-	24	282	43	10
-	14	-	13	267	45	11
2	13	-	12	281	72	12
1	5	-	13	168	29	13
1	44	1	12	274	89	14
1	19	4	72	491	153	15
4	19	3	15	297	98	16
-	9	4	27	445	80	17
-	12	2	14	238	37	18
-	14	1	30	304	81	19
1	5	-	7	244	33	20
-	16	4	20	336	71	21

