

Statistische Berichte

Landesamt für
Datenverarbeitung
und Statistik
Brandenburg

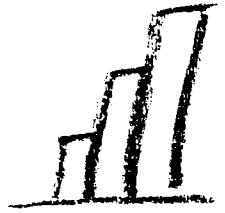

G IV 1 – m 05/00

**Gäste und Übernachtungen
im Fremdenverkehr
im Land Brandenburg**

Mai 2000

Erarbeitet:

Landesamt für Datenverarbeitung und Statistik Brandenburg
Dezernat Handel, Verkehr, Tourismus

Herausgeber:

Landesamt für Datenverarbeitung und Statistik Brandenburg
Dezernat Öffentlichkeitsarbeit
Postfach 60 10 52, 14410 Potsdam

Dortustraße 46, 14467 Potsdam

Telefon: (0331) 39 403 - 405

Fax: (0331) 39 418

Internet: <http://www.brandenburg.de/lds/>

E-Mail: Info@lds.brandenburg.de

Erschienen im Juli 2000

Preis: 6,00 DM

© Landesamt für Datenverarbeitung und Statistik Brandenburg, Potsdam, 2000

Für nichtgewerbliche Zwecke sind Vervielfältigung und unentgeltliche Verbreitung, auch auszugsweise, mit Quellenangabe gestattet. Die Verbreitung, auch auszugsweise, über elektronische Systeme/Datenträger bedarf der vorherigen Zustimmung. Alle übrigen Rechte bleiben vorbehalten.

Inhalt

| | Seite |
|---|-------|
| Vorbemerkungen/Erläuterungen..... | 5 |
| Tabellenteil | |
| I. Zusammenfassende Übersichten nach Zeitvergleichen | |
| 1. Ankünfte von Gästen in Beherbergungsstätten nach Monaten bzw. zusammengefassten Zeiträumen | 7 |
| 2. Übernachtungen von Gästen in Beherbergungsstätten nach Monaten bzw. zusammengefassten Zeiträumen | 8 |
| 3. Auslastung der angebotenen Bettenkapazität in Beherbergungsstätten nach Monaten bzw. zusammengefassten Zeiträumen | 9 |
| 4. Ankünfte von Gästen auf Campingplätzen mit Urlaubscamping nach Monaten bzw. zusammengefassten Zeiträumen..... | 10 |
| 5. Übernachtungen von Gästen auf Campingplätzen mit Urlaubscamping nach Monaten bzw. zusammengefassten Zeiträumen..... | 11 |
| II. Weitere Ergebnistabellen | |
| 6. Beherbergungsarten am Ende des Berichtsmonats nach Verwaltungsbezirken und Reisegebieten..... | 12 |
| 7. Anteil der in den einzelnen Beherbergungsarten angebotenen Bettenkapazität an den angebotenen Betten/Schlafgelegenheiten aller Beherbergungsstätten im Land Brandenburg am Ende des Berichtsmonats | 13 |
| 8. Bestand der in den Beherbergungsstätten des Landes Brandenburg angebotenen Bettenkapazität am Ende des Berichtsmonats nach Reisegebieten..... | 13 |
| 9. Beherbergungsstätten, Gästebetten und Kapazitätsauslastung am Ende des Berichtsmonats nach Verwaltungsbezirken und Reisegebieten | 14 |
| 10. Beherbergungsarten am Ende des Berichtsmonats nach Größenklassen und Kapazitätsauslastung..... | 15 |
| 11. Ankünfte der Gäste in Beherbergungsstätten im Berichtsmonat nach Verwaltungsbezirken und Reisegebieten sowie nach zusammengefassten Gästegruppen | 18 |
| 12. Ankünfte der Gäste in Beherbergungsstätten seit Jahresbeginn nach Verwaltungsbezirken und Reisegebieten sowie nach zusammengefassten Gästegruppen | 19 |
| 13. Übernachtungen der Gäste in Beherbergungsstätten im Berichtsmonat nach Verwaltungsbezirken und Reisegebieten sowie nach zusammengefassten Gästegruppen | 20 |

| | |
|--|----|
| 14. Übernachtungen der Gäste in Beherbergungsstätten seit Jahresbeginn Verwaltungsbezirken und Reisegebieten sowie nach zusammengefassten Gästegruppen | 21 |
| 15. Durchschnittliche Aufenthaltsdauer der Gäste in Beherbergungsstätten im Berichtsmonat und seit Jahresbeginn nach Verwaltungsbezirken und Reisegebieten..... | 22 |
| 16. Ankünfte, Übernachtungen und durchschnittliche Aufenthaltsdauer der Gäste in Beherbergungsstätten im Berichtsmonat nach Betriebsarten und zusammengefassten Gästegruppen | 23 |
| 17. Ankünfte, Übernachtungen und durchschnittliche Aufenthaltsdauer der Gäste in Beherbergungsstätten seit Jahresbeginn nach Betriebsarten und zusammengefassten Gästegruppen | 24 |
| 18. Ankünfte, Übernachtungen und durchschnittliche Aufenthaltsdauer der Gäste in Beherbergungsstätten im Berichtsmonat nach Herkunftsländern | 25 |
| 19. Ankünfte, Übernachtungen und durchschnittliche Aufenthaltsdauer der Gäste in Beherbergungsstätten seit Jahresbeginn nach Herkunftsländern | 27 |
| 20. Beherbergungsstätten, Gästebetten und Kapazitätsauslastung am Ende des Berichtsmonats nach Gemeindegruppen | 29 |
| 21. Ankünfte, Übernachtungen und durchschnittliche Aufenthaltsdauer der Gäste in Beherbergungsstätten im Berichtsmonat nach Gemeindegruppen | 30 |
| 22. Ankünfte, Übernachtungen und durchschnittliche Aufenthaltsdauer der Gäste in Beherbergungsstätten seit Jahresbeginn nach Gemeindegruppen..... | 31 |
| 23. Campingplätze mit Urlaubscamping und Stellplatzkapazität am Ende des Berichtsmonats nach Verwaltungsbezirken und Reisegebieten | 32 |
| 24. Ankünfte, Übernachtungen und durchschnittliche Aufenthaltsdauer der Gäste auf Campingplätzen mit Urlaubscamping im Berichtsmonat nach Verwaltungsbezirken und Reisegebieten | 33 |
| 25. Ankünfte, Übernachtungen und durchschnittliche Aufenthaltsdauer der Gäste auf Campingplätzen mit Urlaubscamping seit Jahresbeginn nach Verwaltungsbezirken und Reisegebieten | 34 |

Vorbemerkungen

Rechtsgrundlage und Erhebungsumfang

Rechtsgrundlage der Fremdenverkehrsstatistik ist das Gesetz über die Statistik der Beherbergung im Reiseverkehr (Beherbergungsstatistikgesetz - BeherbStatG) vom 14.07.1980 (BGBl. I S. 953).

Danach sind in allen Gemeinden des Landes Beherbergungsstätten mit mehr als acht Gästebetten in die Erhebung einzubeziehen.

In 554 Gemeinden des Landes waren Beherbergungsstätten mit dieser Bettenanzahl vorhanden. Geöffnete und damit für den Fremdenverkehr wirksame Einrichtungen befanden sich in 537 Gemeinden.

Abgrenzung des Erhebungsumfangs

Nach Wortlaut und Zielsetzung des Beherbergungsstatistikgesetzes kommt es für die Berichtskreiszugehörigkeit der Beherbergungsstätten weder auf die Gewinnerzielungsabsicht des Betriebes noch auf den Aufenthaltzweck der Gäste an. Ebenso wenig ist maßgebend, ob die Gästebewerbergung betrieblicher Haupt- oder nur Nebenzweck ist. Entscheidend ist lediglich, dass auf Dauer mindestens neun Unterbringungsmöglichkeiten angeboten werden, die für die Beherbergung von Reisenden, d.h. Personen bestimmt sind, die sich vorübergehend an einem anderen Ort als ihrem gewöhnlichen Wohnsitz aufhalten. Die Abgrenzung der statistischen Einheiten richtet sich im Wesentlichen nach der Systematik der Wirtschaftszweige.

Danach werden, unabhängig vom wirtschaftlichen Schwerpunkt des Unternehmens oder des Betriebes, alle fachlichen Betriebsteile erfasst, die - für sich genommen - dem Bereich des Beherbergungsgewerbes zuzuordnen wären.

Der gesetzlich vorgeschriebene Erfassungsbereich der Beherbergungsstatistik ist aber mit dem gewerblichen Sektor nicht deckungsgleich.

Er unterschreitet ihn durch Ausklammerung der ebenfalls dem Beherbergungsgewerbe zuzurechnenden „Privatquartiere“; er geht über ihn hinaus durch die Einbeziehung von Unterkunftsstätten, die wirtschaftssystematisch und funktionell anderen Dienstleistungsbereichen (z.B. Heilstätten und Sanatorien) zugerechnet werden.

Bezüglich der **Campingplätze** legt die Zielsetzung der Beherbergungsstatistik - trotz des Fehlens einer inhaltlichen Begrenzung des Begriffs „Reiseverkehr“ in der Rechtsgrundlage - eine Einengung auf den Bereich des Urlaubscampings nahe.

Der hiergegen abzugrenzende Dauercampingbereich ist grundsätzlich dem Naherholungsverkehr und nicht dem Reiseverkehr zuzurechnen. Campingplätze mit (in der Regel) bis zu drei Stellplätzen werden nicht erfasst, da sie nach den Campingplatzverordnungen der Bundesländer keiner Genehmigungspflicht unterliegen.

Erläuterung wichtiger Begriffe

Ankünfte

Anzahl der Gästemeldungen in einer Beherbergungsstätte innerhalb des Berichtsmonats.

Beherbergung

Unterbringung von Personen, die sich vorübergehend an einem anderen Ort als ihrem gewöhnlichen Wohnsitz aufhalten.

Ein Aufenthalt gilt - in Anlehnung an die melderechtlichen Vorschriften - dann als „vorübergehend“, wenn er die Dauer von zwei Monaten im Allgemeinen nicht überschreitet. Der vorübergehende Ortswechsel kann durch Urlaub und Freizeit, aber auch durch Wahrnehmung privater und geschäftlicher Kontakte, den Besuch von Tagungen und Fortbildungsveranstaltungen, Maßnahmen zur Wiederherstellung der Gesundheit oder sonstige Gründe veranlasst sein.

Beherbergungsstätten

Betriebe, die nach Einrichtung und Zweckbestimmung dazu dienen, Gäste zu beherbergen. Hierzu zählen auch Unterkunftsstätten, die die Gästebeherbergung nur als Nebenzweck betreiben.

Campingplatz

Abgegrenztes Gelände, das jedermann zum vorübergehenden Aufstellen von mitgebrachten Wohnwagen oder Zelten zugänglich ist.

Erholungsheim

Beherbergungsstätte für Angehörige bestimmter Personengruppen, in der Speisen und Getränke nur an Hausgäste abgegeben werden.

Ferienhaus

Jedermann zugängliche, in Wohneinheiten gegliederte Beherbergungsstätte ohne Abgabe von Speisen und Getränken, aber mit Kochgelegenheit in den Wohneinheiten.

Ferienzentrum

Beherbergungsstätte, die jedermann zugänglich ist und nach Einrichtung und Zweckbestimmung dazu dient, wahlweise unterschiedliche Wohn- und Aufenthaltsmöglichkeiten zum vorübergehenden Aufenthalt sowie gleichzeitig Freizeiteinrichtungen in Verbindung mit Einkaufsquellen und persönlichen Dienstleistungen anzubieten.

Herkunftsland

Für die Erfassung ist grundsätzlich der ständige Wohnsitz oder gewöhnliche Aufenthalt der Gäste maßgebend, nicht dagegen deren Staatsangehörigkeit (Nationalität).

Hotel

Jedermann zugängliche Beherbergungs- und Bewirtschaftungsstätte mit herkömmlichem Dienstleistungsangebot in der Mehrzahl ihrer Beherbergungseinheiten und mit wenigstens einem Vollrestaurant, auch für Passanten, mit besonderen Aufenthaltsräumen für Hausgäste.

Hotel garni

Jedermann zugängliche Beherbergungsstätte, in der an Hausgäste höchstens Frühstück abgegeben wird.

Jugendherberge

Beherbergungsstätte vorzugsweise für Jugendliche sowie für Angehörige der sie tragenden Organisation, in der Speisen und Getränke nur an Hausgäste abgegeben werden.

Pension

Jedermann zugängliche Beherbergungsstätte, in der Speisen und Getränke nur an Hausgäste abgegeben werden.

Übernachtungen

Zahl der Übernachtungen von Gästen, die im Berichtszeitraum ankamen oder aus dem vorherigen Berichtszeitraum noch anwesend waren.

Zeichenerklärung (nach DIN 55 301)

- 0 weniger als die Hälfte von 1 in der letzten besetzten Stelle, jedoch mehr als nichts
- nichts vorhanden (genau Null)
- . Zahlenwert unbekannt oder geheim zu halten
- x Tabellenfach gesperrt, weil Aussage nicht sinnvoll (z.B. bei Vorjahresvergleichen ohne Basiswert)
- ... Angabe fällt erst später an
- + oder - aus technischen Gründen sind nur die Minusveränderungen (-) jeweils vor der Zahl gekennzeichnet; anderenfalls liegt eine Zunahme vor

I. Zusammenfassende Übersichten nach Zeitvergleichen

1. Ankünfte von Gästen in Beherbergungsstätten

| Zeitraum | 1995 | 1996 | 1997 | 1998 | 1999 | 2000 |
|------------------------------|-----------|-----------|-----------|-----------|-----------|---------|
| | Anzahl | | | | | |
| Januar | 94 722 | 94 938 | 105 761 | 104 585 | 112 838 | 123 751 |
| Februar | 99 779 | 100 159 | 118 977 | 118 319 | 117 093 | 138 911 |
| März | 136 172 | 137 609 | 152 923 | 154 472 | 179 733 | 181 705 |
| April | 162 573 | 179 270 | 202 924 | 184 587 | 222 937 | 234 022 |
| Mai | 249 818 | 278 683 | 293 596 | 300 851 | 317 450 | 336 029 |
| Juni | 260 070 | 270 850 | 278 561 | 303 738 | 333 683 | ... |
| Juli | 215 197 | 224 111 | 230 990 | 259 783 | 305 244 | ... |
| August | 228 706 | 246 965 | 255 103 | 266 576 | 283 576 | ... |
| September | 246 439 | 262 263 | 267 426 | 274 273 | 307 720 | ... |
| Oktober | 185 814 | 214 482 | 221 644 | 224 691 | 252 896 | ... |
| November | 147 222 | 163 442 | 156 660 | 162 485 | 177 156 | ... |
| Dezember | 114 236 | 135 619 | 130 741 | 139 759 | 170 153 | ... |
| Winterhalbjahr ¹⁾ | 725 590 | 773 434 | 879 646 | 849 364 | 934 845 | ... |
| Sommerhalbjahr ²⁾ | 1 386 044 | 1 497 354 | 1 547 320 | 1 629 912 | 1 800 569 | ... |
| Jahr | 2 140 748 | 2 308 391 | 2 415 306 | 2 494 119 | 2 780 479 | ... |

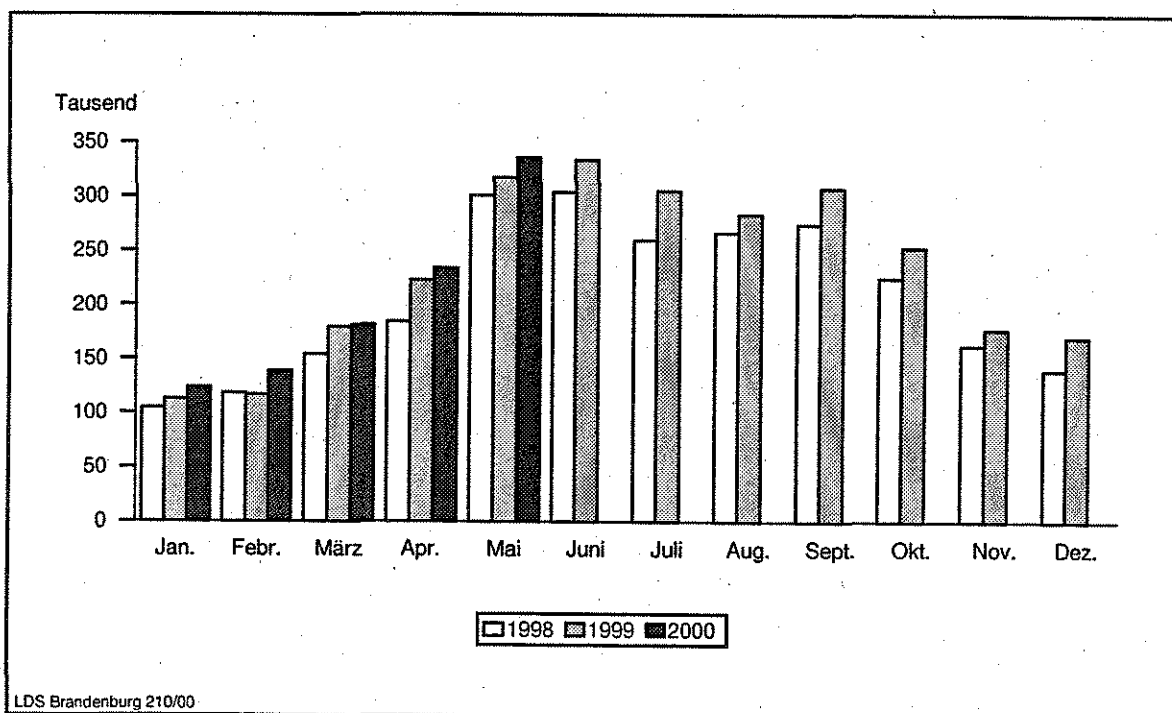

1) November des vorhergehenden Jahres bis einschließlich April des jeweiligen Jahres

2) Mai bis einschließlich Oktober

2. Übernachtungen von Gästen in Beherbergungsstätten

| Zeitraum | 1995 | 1996 | 1997 | 1998 | 1999 | 2000 |
|------------------------------|-----------|-----------|-----------|-----------|-----------|---------|
| | Anzahl | | | | | |
| Januar | 301 043 | 319 029 | 345 950 | 317 802 | 339 632 | 364 181 |
| Februar | 316 457 | 347 094 | 372 940 | 342 974 | 348 180 | 398 598 |
| März | 416 179 | 436 158 | 477 187 | 438 751 | 482 812 | 504 856 |
| April | 496 475 | 549 954 | 589 684 | 534 070 | 606 040 | 655 038 |
| Mai | 699 777 | 810 697 | 834 959 | 826 664 | 845 918 | 886 264 |
| Juni | 742 066 | 837 568 | 824 152 | 829 108 | 894 755 | ... |
| Juli | 792 819 | 889 506 | 861 742 | 891 770 | 942 592 | ... |
| August | 700 427 | 768 692 | 806 236 | 918 397 | 965 745 | ... |
| September | 703 722 | 761 100 | 737 326 | 760 768 | 804 810 | ... |
| Oktober | 571 597 | 654 337 | 654 621 | 650 316 | 709 021 | ... |
| November | 449 429 | 493 179 | 442 612 | 453 828 | 480 736 | ... |
| Dezember | 354 664 | 402 349 | 365 113 | 379 447 | 436 402 | ... |
| Winterhalbjahr ¹⁾ | 2 227 545 | 2 456 328 | 2 681 289 | 2 441 322 | 2 609 939 | ... |
| Sommerhalbjahr ²⁾ | 4 210 408 | 4 721 900 | 4 719 036 | 4 877 023 | 5 162 841 | ... |
| Jahr | 6 544 655 | 7 269 663 | 7 312 522 | 7 343 895 | 7 856 643 | ... |

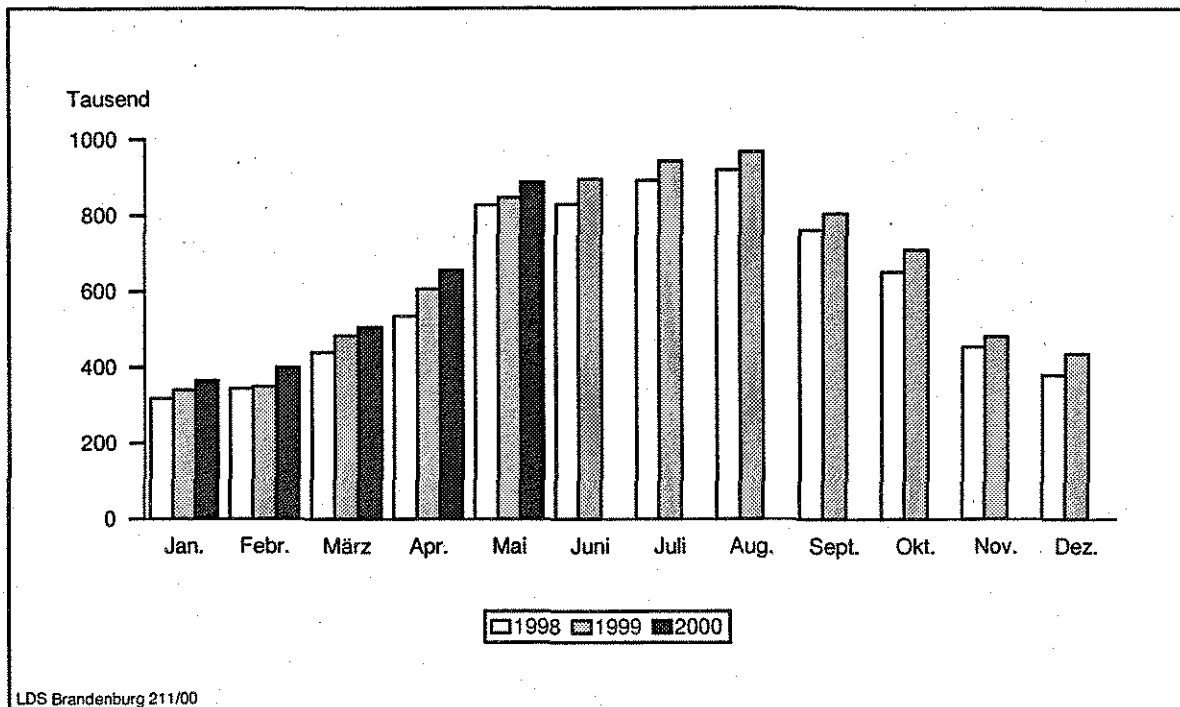

1) November des vorhergehenden Jahres bis einschließlich April des jeweiligen Jahres

2) Mai bis einschließlich Oktober

3. Auslastung der angebotenen Bettenkapazität in Beherbergungsstätten *)

| Zeitraum | 1995 | 1996 | 1997 | 1998 | 1999 | 2000 |
|------------------------------|--------|------|------|------|------|------|
| | Anzahl | | | | | |
| Januar | 24,8 | 21,8 | 20,7 | 18,1 | 17,9 | 18,9 |
| Februar | 28,3 | 24,9 | 24,1 | 20,8 | 20,0 | 22,1 |
| März | 32,4 | 28,5 | 27,1 | 23,8 | 24,3 | 25,6 |
| April | 36,6 | 32,9 | 32,2 | 28,2 | 30,1 | 32,4 |
| Mai | 44,4 | 41,7 | 40,9 | 38,7 | 37,8 | 39,4 |
| Juni | 46,7 | 43,2 | 40,9 | 39,2 | 40,9 | ... |
| Juli | 47,3 | 44,4 | 41,6 | 40,5 | 41,8 | ... |
| August | 41,2 | 37,8 | 38,5 | 42,0 | 42,7 | ... |
| September | 42,8 | 39,4 | 36,7 | 36,4 | 36,9 | ... |
| Oktober | 34,7 | 34,2 | 32,6 | 31,2 | 32,7 | ... |
| November | 30,2 | 28,5 | 24,5 | 23,7 | 24,7 | ... |
| Dezember | 24,2 | 23,5 | 20,6 | 19,9 | 22,1 | ... |
| Winterhalbjahr ¹⁾ | 30,2 | 27,3 | 26,1 | 22,8 | 22,8 | ... |
| Sommerhalbjahr ²⁾ | 42,8 | 40,1 | 38,6 | 38,1 | 38,9 | ... |
| Jahr | 36,8 | 34,2 | 32,3 | 30,9 | 31,6 | ... |

*) Rechnerischer Wert (Übernachtungen/angebotene Bettentage) x 100

1) November des vorhergehenden Jahres bis einschließlich April des jeweiligen Jahres

2) Mai bis einschließlich Oktober

4. Ankünfte von Gästen auf Campingplätzen mit Urlaubscamping

| Zeitraum | 1995 | 1996 | 1997 | 1998 | 1999 | 2000 |
|------------------------------|---------|---------|---------|---------|---------|--------|
| | Anzahl | | | | | |
| Januar | 132 | 211 | 195 | 104 | 117 | 189 |
| Februar | 169 | 164 | 176 | 130 | 146 | 111 |
| März | 294 | 424 | 1 538 | 274 | 293 | 342 |
| April | 6 236 | 4 696 | 3 540 | 5 952 | 4 943 | 10 299 |
| Mai | 28 154 | 36 681 | 46 648 | 44 431 | 45 116 | 20 892 |
| Juni | 58 052 | 46 140 | 46 796 | 33 959 | 31 458 | ... |
| Juli | 115 899 | 80 256 | 80 823 | 58 890 | 75 542 | ... |
| August | 74 007 | 51 594 | 71 800 | 71 816 | 78 446 | ... |
| September | 17 852 | 12 719 | 16 036 | 12 568 | 17 431 | ... |
| Oktober | 6 050 | 4 856 | 4 490 | 3 522 | 5 737 | ... |
| November | 294 | 264 | 315 | 159 | 394 | ... |
| Dezember | 324 | 297 | 545 | 153 | 220 | ... |
| Winterhalbjahr ¹⁾ | 7 518 | 6 113 | 6 010 | 7 320 | 5 811 | ... |
| Sommerhalbjahr ²⁾ | 300 014 | 232 246 | 266 593 | 225 186 | 253 730 | ... |
| Jahr | 307 463 | 238 302 | 272 902 | 231 958 | 259 843 | ... |

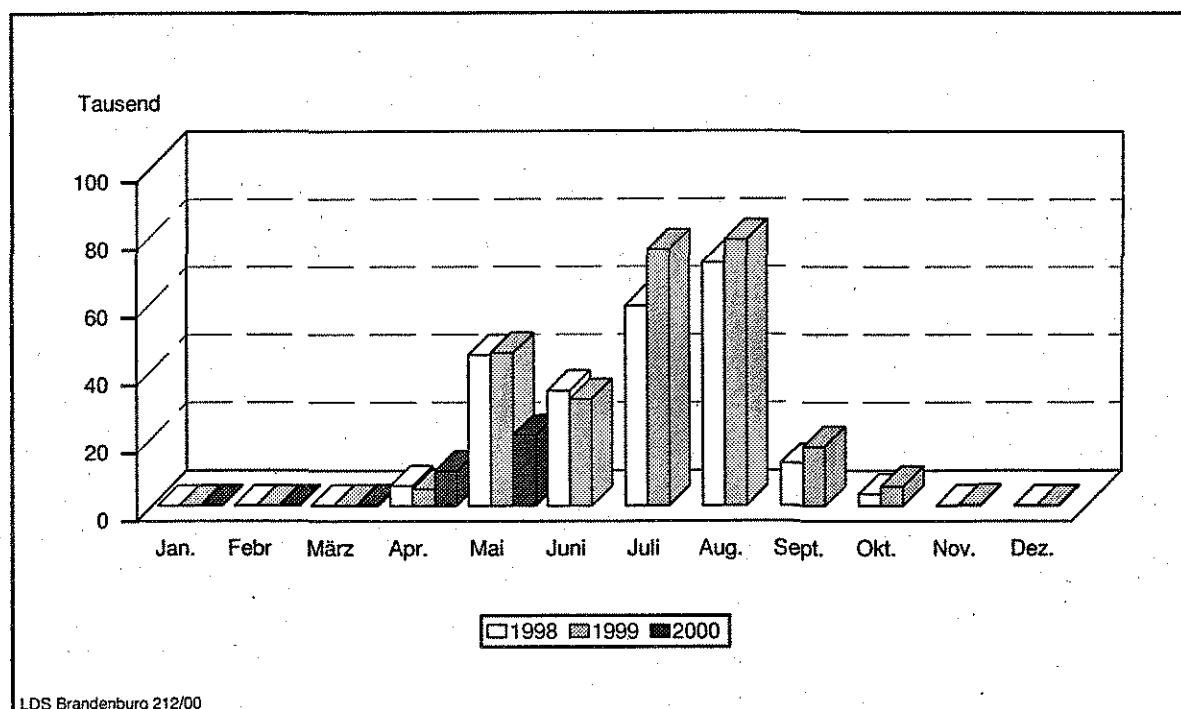

LDS Brandenburg 212/00

1) November des vorhergehenden Jahres bis einschließlich April des jeweiligen Jahres

2) Mai bis einschließlich Oktober

5. Übernachtungen von Gästen auf Campingplätzen mit Urlaubscamping

| Zeitraum | 1995 | 1996 | 1997 | 1998 | 1999 | 2000 |
|------------------------------|-----------|---------|---------|---------|---------|--------|
| | Anzahl | | | | | |
| Januar | 888 | 1 109 | 785 | 1 068 | 492 | 474 |
| Februar | 1 030 | 1 666 | 1 092 | 1 061 | 622 | 588 |
| März | 1 227 | 2 026 | 4 586 | 855 | 970 | 1 054 |
| April | 15 356 | 13 882 | 8 732 | 15 582 | 12 575 | 25 824 |
| Mai | 73 332 | 97 548 | 115 678 | 108 055 | 112 458 | 48 800 |
| Juni | 177 217 | 148 011 | 122 544 | 83 047 | 77 205 | ... |
| Juli | 438 045 | 316 314 | 282 084 | 184 717 | 226 550 | ... |
| August | 224 131 | 153 877 | 237 865 | 242 707 | 263 876 | ... |
| September | 52 342 | 35 724 | 44 162 | 34 353 | 45 673 | ... |
| Oktober | 18 896 | 14 845 | 14 852 | 10 819 | 16 995 | ... |
| November | 2 735 | 1 667 | 2 049 | 812 | 1 018 | ... |
| Dezember | 2 217 | 1 485 | 1 786 | 869 | 750 | ... |
| Winterhalbjahr ¹⁾ | 22 557 | 23 635 | 18 347 | 22 401 | 16 340 | ... |
| Sommerhalbjahr ²⁾ | 983 963 | 766 319 | 817 185 | 663 698 | 742 757 | ... |
| Jahr | 1 007 416 | 788 154 | 836 215 | 683 945 | 759 184 | ... |

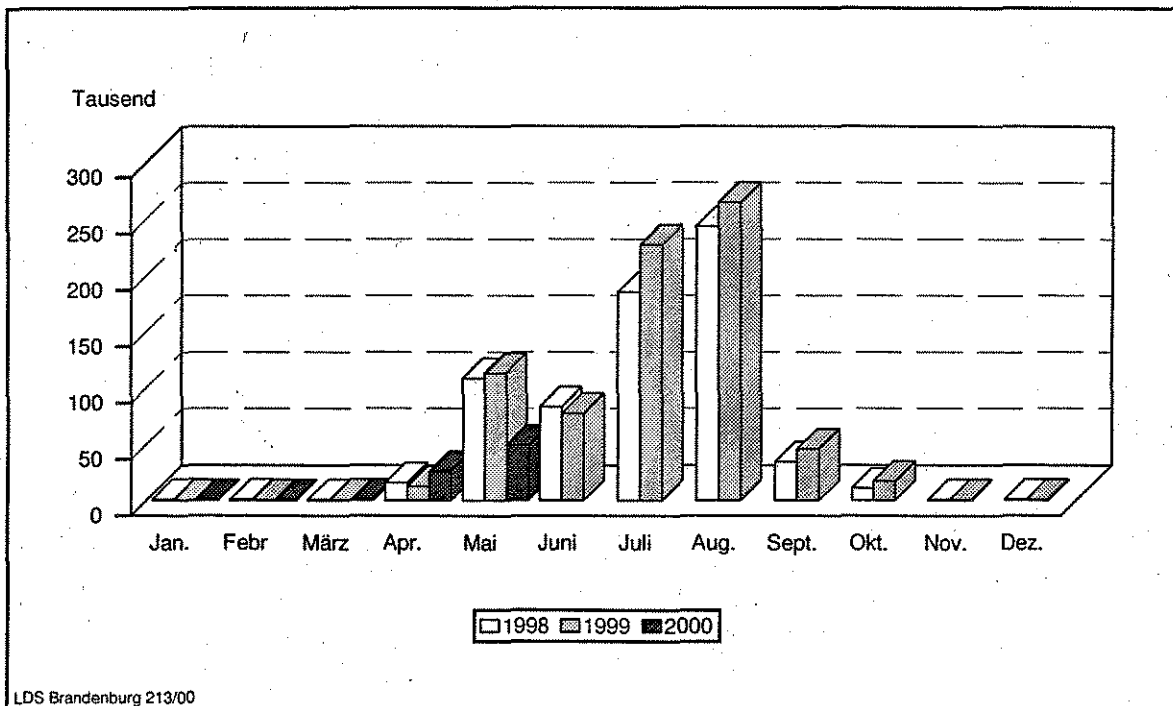

1) November des vorhergehenden Jahres bis einschließlich April des jeweiligen Jahres

2) Mai bis einschließlich Oktober

II. Weitere Ergebnistabellen

6. Beherbergungsarten am Ende des Monats nach Verwaltungsbezirken und Reisegebieten

| Verwaltungsbezirk Reisegebiet | Beherbergungsstätten insgesamt | davon | | | | | | | |
|----------------------------------|--------------------------------|--------|----------|-----------|---------------|---------------------------------------|-----------------------------|--|---|
| | | Hotels | Gasthöfe | Pensionen | Hotels garnis | Erholungs-, Ferien- u. Schulungsheime | Ferienhäuser und -wohnungen | Hütten, Jugendherbergen u.ä. Einrichtungen | Sanatorien, Kurkrankenhäuser u.ä. Einrichtungen |
| Anzahl am 31.05.2000 | | | | | | | | | |
| Verwaltungsbezirk | | | | | | | | | |
| Kreisfreie Städte | | | | | | | | | |
| Brandenburg an der Havel | 17 | 5 | 2 | 5 | 3 | - | 2 | - | - |
| Cottbus | 24 | 13 | 4 | 2 | 2 | 2 | - | 1 | - |
| Frankfurt (Oder) | 16 | 7 | 6 | - | 1 | 1 | 1 | - | - |
| Potsdam | 29 | 17 | - | 3 | 5 | 2 | - | 2 | - |
| Landkreise | | | | | | | | | |
| Barnim | 91 | 33 | 15 | 11 | 7 | 11 | 8 | 5 | 1 |
| dar.: Eberswalde | 5 | 3 | - | 1 | 1 | - | - | - | - |
| Dahme-Spreewald | 125 | 37 | 19 | 20 | 8 | 15 | 15 | 10 | 1 |
| Elbe-Elster | 61 | 18 | 15 | 10 | 3 | 6 | 4 | 3 | 2 |
| Havelland | 69 | 16 | 11 | 19 | 9 | 4 | 6 | 4 | - |
| Märkisch-Oderland | 101 | 35 | 10 | 15 | 10 | 10 | 5 | 11 | 5 |
| Oberhavel | 93 | 36 | 18 | 13 | 5 | 8 | 11 | 1 | 1 |
| Oberspreewald-Lausitz | 75 | 29 | 14 | 21 | 2 | 3 | 2 | 4 | - |
| Oder-Spree | 130 | 27 | 19 | 16 | 15 | 15 | 23 | 12 | 3 |
| dar.: Eisenhüttenstadt | 6 | 1 | 2 | - | 2 | 1 | - | - | - |
| Ostprignitz-Ruppin | 126 | 44 | 19 | 24 | 4 | 8 | 19 | 5 | 3 |
| Potsdam-Mittelmark | 136 | 57 | 19 | 17 | 11 | 10 | 14 | 4 | 4 |
| Prignitz | 55 | 22 | 12 | 9 | 3 | 3 | - | 5 | 1 |
| Spree-Neiße | 91 | 33 | 12 | 17 | 9 | 8 | 5 | 6 | 1 |
| Teltow-Fläming | 84 | 28 | 15 | 17 | 11 | 7 | 5 | 1 | - |
| Uckermark | 112 | 31 | 20 | 20 | 3 | 13 | 13 | 10 | 2 |
| dar.: Schwedt | 8 | 3 | 1 | 2 | - | - | - | 2 | - |
| Land Brandenburg | 1 435 | 488 | 230 | 239 | 111 | 126 | 133 | 84 | 24 |
| Reisegebiet | | | | | | | | | |
| Prignitz | 77 | 29 | 17 | 12 | 4 | 6 | 3 | 5 | 1 |
| Ruppiner Land | 197 | 73 | 32 | 34 | 8 | 13 | 27 | 6 | 4 |
| Uckermark | 112 | 31 | 20 | 20 | 3 | 13 | 13 | 10 | 2 |
| Barnimer Land | 91 | 33 | 15 | 11 | 7 | 11 | 8 | 5 | 1 |
| Märkische Schweiz-Oderbruch | 101 | 35 | 10 | 15 | 10 | 10 | 5 | 11 | 5 |
| Oder-Spree-Seengebiet | 138 | 34 | 21 | 14 | 16 | 16 | 22 | 12 | 3 |
| Dahme-Seengebiet | 69 | 22 | 9 | 9 | 7 | 10 | 7 | 5 | - |
| Spreewald | 157 | 51 | 30 | 34 | 9 | 11 | 12 | 8 | 2 |
| Niederlausitz | 97 | 39 | 14 | 19 | 5 | 7 | 5 | 8 | - |
| Elbe-Elster-Land | 61 | 18 | 15 | 10 | 3 | 6 | 4 | 3 | 2 |
| Fläming | 162 | 65 | 25 | 29 | 16 | 10 | 10 | 4 | 3 |
| Havelland | 144 | 41 | 22 | 29 | 18 | 11 | 17 | 5 | 1 |
| Potsdam | 29 | 17 | - | 3 | 5 | 2 | - | 2 | - |

7. Anteil der in den einzelnen Beherbergungsarten angebotenen Bettenkapazität an den angebotenen Betten/Schlafgelegenheiten aller Beherbergungsstätten im Land Brandenburg

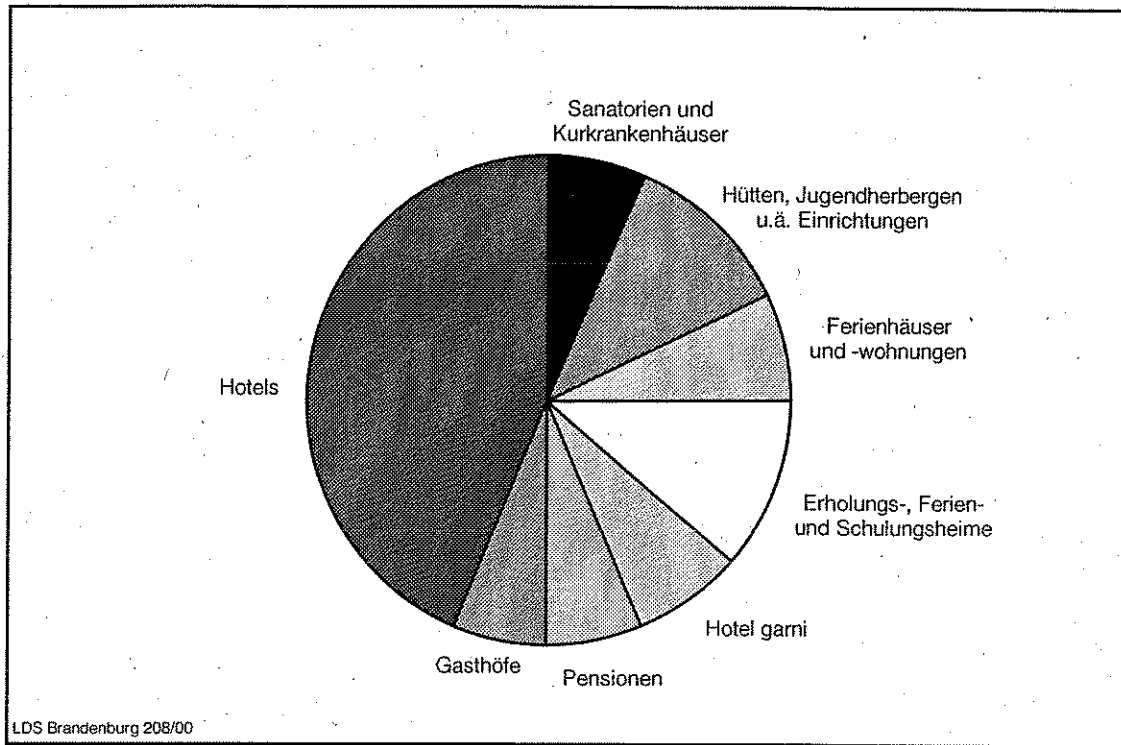

8. Bestand der in den Beherbergungsstätten des Landes Brandenburg angebotenen Bettenkapazität nach Reisegebieten

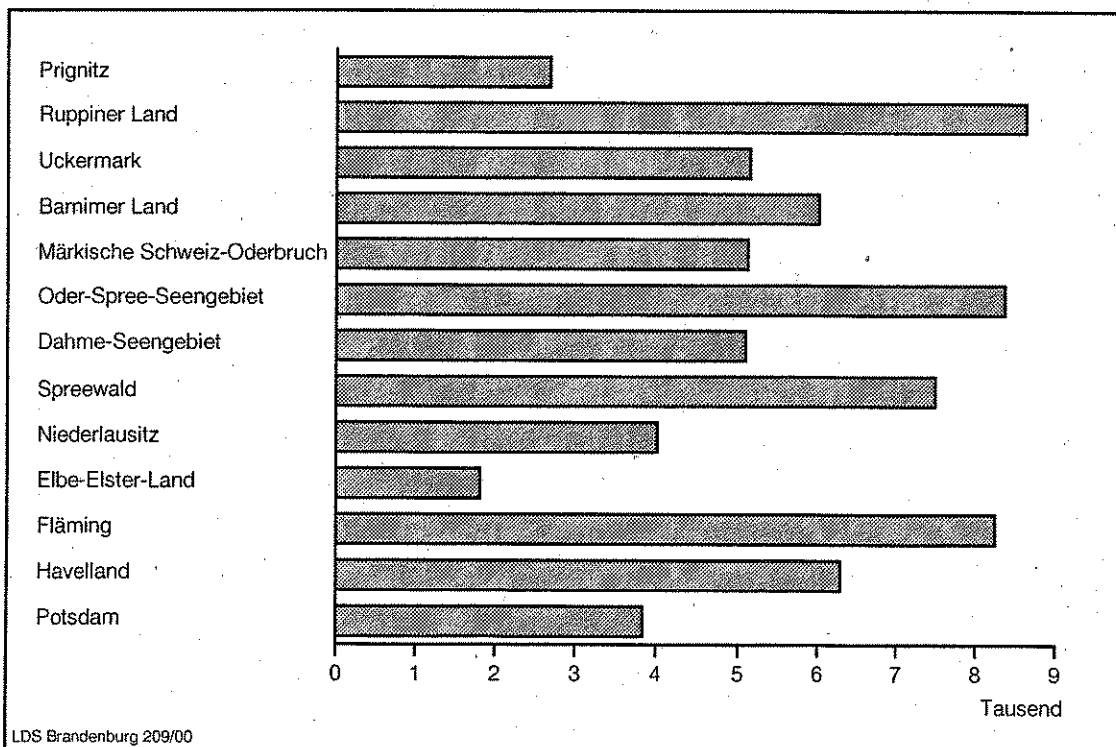

9. Beherbergungsstätten, Gästebetten und Kapazitätsauslastung am Ende des Berichtsmonats nach Verwaltungsbezirken und Reisegebieten

| Verwaltungsbezirk Reisegebiet | Beherbergungsstätten | | Betten/Schlafgelegenheiten | | | | | Betten insgesamt je 1000 Einwohner |
|----------------------------------|----------------------|-----------|----------------------------|---------------------|---|---------------------------------|---------------------------|---|
| | ins- gesamt | darunter | ins- gesamt | darunter angebotene | | | | |
| | | geöffnete | | Ist | Verän- derung zum Vor- jahres- stichtag | durchschnittliche Auslastung | | |
| | | | | | | Mai 2000 | seit Jahres- beginn | |
| Anzahl am 31.05.2000 | | | | Prozent | | | Anzahl | |
| Verwaltungsbezirk | | | | | | | | |
| Kreisfreie Städte | | | | | | | | |
| Brandenburg an der Havel | 17 | 17 | 745 | 733 | - 4,4 | 26,9 | 17,6 | 9,4 |
| Cottbus | 24 | 24 | 2 193 | 2 173 | - 2,0 | 35,7 | 22,4 | 19,8 |
| Frankfurt (Oder) | 16 | 15 | 1 063 | 1 051 | 0,8 | 24,6 | 21,2 | 14,4 |
| Potsdam | 29 | 29 | 3 846 | 3 837 | 8,8 | 52,0 | 34,1 | 29,8 |
| Landkreise | | | | | | | | |
| Barnim | 91 | 86 | 6 481 | 6 017 | - 6,9 | 42,0 | 30,5 | 38,6 |
| dar.: Eberswalde | 5 | 4 | 279 | 230 | - 17,6 | 26,9 | 16,3 | 6,1 |
| Dahme-Spreewald | 125 | 122 | 7 360 | 7 248 | 1,2 | 42,4 | 29,5 | 46,8 |
| Elbe-Elster | 61 | 60 | 1 892 | 1 818 | - 2,9 | 36,8 | 31,0 | 14,2 |
| Havelland | 69 | 63 | 2 580 | 2 181 | 0,6 | 32,9 | 23,5 | 17,8 |
| Märkisch-Oderland | 101 | 96 | 5 358 | 5 124 | - 3,4 | 44,9 | 34,3 | 28,7 |
| Oberhavel | 93 | 90 | 4 200 | 4 121 | 3,0 | 30,6 | 22,5 | 22,2 |
| Oberspreewald-Lausitz | 75 | 72 | 3 421 | 3 342 | 1,5 | 35,3 | 23,1 | 23,1 |
| Oder-Spree | 130 | 128 | 7 623 | 7 452 | 4,5 | 31,6 | 24,5 | 38,7 |
| dar.: Eisenhüttenstadt | 6 | 6 | 579 | 572 | - 1,2 | 24,0 | 24,6 | 13,5 |
| Ostprignitz-Ruppin | 126 | 120 | 5 622 | 5 257 | 13,5 | 36,7 | 25,1 | 49,2 |
| Potsdam-Mittelmark | 136 | 132 | 8 161 | 7 884 | - 1,0 | 44,0 | 32,2 | 39,7 |
| Prignitz | 55 | 55 | 1 974 | 1 932 | 5,2 | 42,9 | 34,4 | 20,3 |
| Spree-Neiße | 91 | 84 | 3 974 | 3 717 | - 3,8 | 41,0 | 26,0 | 25,6 |
| Teltow-Fläming | 84 | 82 | 3 859 | 3 752 | - 1,8 | 41,7 | 29,4 | 24,4 |
| Uckermark | 112 | 103 | 5 596 | 5 152 | - 2,3 | 40,3 | 26,6 | 36,3 |
| dar.: Schwedt | 8 | 8 | 349 | 312 | - 11,9 | 31,9 | 26,3 | 8,5 |
| Land Brandenburg | 1 435 | 1 378 | 75 948 | 72 791 | 0,6 | 39,4 | 28,2 | 29,2 |
| Reisegebiet | | | | | | | | |
| Prignitz | 77 | 76 | 2 772 | 2 686 | 7,9 | 38,1 | 30,0 | 22,8 |
| Ruppiner Land | 197 | 189 | 9 024 | 8 624 | 8,1 | 34,8 | 24,4 | 32,4 |
| Uckermark | 112 | 103 | 5 596 | 5 152 | - 2,3 | 40,3 | 26,6 | 36,3 |
| Barnimer Land | 91 | 86 | 6 481 | 6 017 | - 6,9 | 42,0 | 30,5 | 38,6 |
| Märkische Schweiz-Oderbruch | 101 | 96 | 5 358 | 5 124 | - 3,4 | 44,9 | 34,3 | 28,7 |
| Oder-Spree-Seengebiet | 138 | 136 | 8 540 | 8 371 | 4,3 | 30,9 | 24,3 | 32,1 |
| Dahme-Seengebiet | 69 | 69 | 5 157 | 5 097 | 0,0 | 40,2 | 26,8 | 50,4 |
| Spreewald | 157 | 152 | 7 627 | 7 494 | 2,1 | 46,7 | 29,7 | 32,7 |
| Niederlausitz | 97 | 88 | 4 310 | 4 021 | - 5,2 | 25,7 | 18,8 | 17,9 |
| Elbe-Elster-Land | 61 | 60 | 1 892 | 1 818 | - 2,9 | 36,8 | 31,0 | 14,2 |
| Fläming | 162 | 158 | 8 493 | 8 251 | - 1,6 | 44,5 | 33,2 | 28,6 |
| Havelland | 144 | 136 | 6 852 | 6 299 | - 0,6 | 36,2 | 24,4 | 23,5 |
| Potsdam | 29 | 29 | 3 846 | 3 837 | 8,8 | 52,0 | 34,1 | 29,8 |

1) Rechnerischer Wert (Übernachtungen/angebotene Bettentage) x 100

10. Beherbergungsarten am Ende des Berichtsmonats nach Größenklassen und Kapazitätsauslastung

| Beherbergungsarten Gästebetten | Beherbergungsstätten | | Betten/Schlafgelegenheiten | | | | | |
|-----------------------------------|----------------------|-----------|----------------------------|---------------------|---|--|------|--|
| | ins- gesamt | darunter | ins- gesamt | darunter angebotene | | | | |
| | | geöffnete | | lst | Veränderung zum Vorjah- resstichtag | durchschnittliche Auslastung ¹⁾ | | |
| | Anzahl am 31.05.2000 | | | | Prozent | | | |
| Hotels | | | | | | | | |
| 9 - 11 | 14 | 12 | 144 | 124 | 33,3 | 25,9 | 18,2 | |
| 12 - 14 | 29 | 27 | 377 | 350 | - 17,5 | 23,8 | 20,2 | |
| 15 - 19 | 42 | 42 | 713 | 706 | 12,2 | 25,2 | 19,1 | |
| 20 - 29 | 81 | 79 | 1 929 | 1 869 | 0,5 | 28,6 | 21,4 | |
| 30 - 99 | 236 | 233 | 12 068 | 11 676 | - 2,1 | 36,6 | 23,1 | |
| 100 - 249 | 66 | 65 | 9 474 | 9 174 | 3,3 | 39,4 | 26,1 | |
| 250 - 499 | 14 | 14 | 4 467 | 4 463 | 1,6 | 47,3 | 30,3 | |
| 500 - 999 | 6 | 6 | 3 527 | 3 527 | 21,3 | 43,4 | 27,5 | |
| Zusammen | 488 | 478 | 32 699 | 31 889 | 2,5 | 38,8 | 25,2 | |
| Gasthöfe | | | | | | | | |
| 9 - 11 | 49 | 48 | 490 | 480 | 6,9 | 22,9 | 19,7 | |
| 12 - 14 | 40 | 37 | 510 | 473 | - 8,0 | 25,4 | 19,1 | |
| 15 - 19 | 55 | 54 | 927 | 890 | - 2,7 | 28,1 | 20,4 | |
| 20 - 29 | 48 | 47 | 1 129 | 1 082 | - 2,4 | 25,4 | 19,1 | |
| 30 - 99 | 38 | 37 | 1 620 | 1 566 | - 0,3 | 23,5 | 15,2 | |
| Zusammen | 230 | 223 | 4 676 | 4 491 | - 1,5 | 25,0 | 18,2 | |
| Pensionen | | | | | | | | |
| 9 - 11 | 57 | 51 | 566 | 509 | 2,2 | 26,5 | 19,1 | |
| 12 - 14 | 62 | 60 | 806 | 778 | 7,8 | 29,2 | 20,5 | |
| 15 - 19 | 42 | 41 | 694 | 665 | 4,7 | 29,0 | 21,1 | |
| 20 - 29 | 40 | 39 | 928 | 897 | 9,1 | 29,2 | 22,0 | |
| 30 - 99 | 36 | 33 | 1 715 | 1 503 | - 14,5 | 28,6 | 20,7 | |
| 100 - 249 | 2 | 2 | 268 | 268 | - | . | . | |
| 250 - 499 | - | - | - | - | - | - | - | |
| Zusammen | 239 | 226 | 4 977 | 4 620 | - 1,7 | 29,5 | 21,0 | |
| Hotels garnis | | | | | | | | |
| 9 - 11 | 6 | 6 | 64 | 64 | 52,4 | 37,1 | 27,9 | |
| 12 - 14 | 7 | 7 | 92 | 92 | 2,2 | 26,1 | 21,5 | |
| 15 - 19 | 17 | 17 | 274 | 269 | - 0,7 | 22,7 | 16,4 | |
| 20 - 29 | 33 | 32 | 788 | 744 | - 7,6 | 32,2 | 24,0 | |
| 30 - 99 | 33 | 33 | 1 730 | 1 696 | - 13,2 | 38,3 | 26,1 | |
| 100 - 249 | 13 | 13 | 1 941 | 1 879 | 16,8 | 43,5 | 36,3 | |
| 250 - 499 | 2 | 2 | 655 | 633 | - 37,6 | . | . | |
| Zusammen | 111 | 110 | 5 544 | 5 377 | - 7,1 | 36,5 | 27,4 | |

1) Rechnerischer Wert (Übernachtungen/angebotene Bettentage) x 100

Noch: 10. Beherbergungsarten am Ende des Monats nach Größenklassen und Kapazitätsauslastung

| Beherbergungsarten mit ... bis ... Gästebetten | Beherbergungsstätten | | Betten/Schlafgelegenheiten | | | | |
|--|----------------------|-----------|----------------------------|---------------------|---|--|----------------------|
| | ins- gesamt | darunter | ins- gesamt | darunter angebotene | | | |
| | | geöffnete | | ist | Veränderung zum Vorjah- resstichtag | durchschnittliche Auslastung ¹⁾ | |
| | Anzahl am 31.05.2000 | | | | Prozent | | |
| | | | | | | Mai 2000 | seit Jahresbeginn |
| Erholungs-, Ferien- und Schulungsheime | | | | | | | |
| 12 - 14 | - | - | - | - | - | - | - |
| 15 - 19 | 3 | 1 | 51 | 19 | - 38,7 | . | . |
| 20 - 29 | 24 | 21 | 595 | 502 | - 4,0 | 34,3 | 21,2 |
| 30 - 99 | 77 | 74 | 4 271 | 3 947 | 0,5 | 41,7 | 29,2 |
| 100 - 249 | 19 | 18 | 2 772 | 2 617 | 7,1 | 42,2 | 23,0 |
| 250 - 499 | 2 | 2 | 677 | 674 | - 37,8 | . | . |
| 500 - 999 | 1 | 1 | 542 | 542 | 1,1 | . | . |
| Zusammen | 126 | 117 | 8 908 | 8 301 | - 2,9 | 41,1 | 27,6 |
| Ferienhäuser und -wohnungen | | | | | | | |
| 9 - 11 | 6 | 5 | 62 | 52 | 2,0 | 12,0 | 7,3 |
| 12 - 14 | 20 | 17 | 253 | 215 | 32,7 | 23,5 | 18,7 |
| 15 - 19 | 22 | 20 | 366 | 332 | - 2,6 | 17,9 | 14,6 |
| 20 - 29 | 29 | 28 | 690 | 660 | 14,8 | 15,6 | 11,6 |
| 30 - 99 | 48 | 46 | 2 447 | 2 318 | 15,0 | 26,6 | 20,6 |
| 100 - 249 | 7 | 7 | 952 | 952 | - 8,6 | 29,4 | 16,8 |
| 250 - 499 | - | - | - | - | - | - | - |
| 500 - 999 | 1 | 1 | 600 | 600 | - | . | . |
| Zusammen | 133 | 124 | 5 370 | 5 129 | 7,1 | 25,2 | 17,5 |
| Hütten, Jugendherbergen u. ä. Einrichtungen | | | | | | | |
| 12 - 14 | 1 | 1 | 14 | 14 | - | - | - |
| 15 - 19 | 3 | 2 | 50 | 34 | - 29,2 | . | . |
| 20 - 29 | 13 | 12 | 331 | 307 | 9,3 | 35,0 | 23,5 |
| 30 - 99 | 47 | 45 | 2 598 | 2 491 | 12,9 | 31,8 | 19,9 |
| 100 - 249 | 15 | 12 | 2 123 | 1 577 | - 15,3 | 54,9 | 24,4 |
| 250 - 499 | 2 | 2 | 922 | 922 | 129,4 | . | . |
| 500 - 999 | 2 | 2 | 1 799 | 1 778 | - 20,7 | . | . |
| 1000 und mehr | 1 | 1 | 1 254 | 1 232 | - 1,8 | 47,4 | 23,6 |
| Zusammen | 84 | 77 | 9 091 | 8 355 | 0,7 | 38,3 | 21,4 |

1) Rechnerischer Wert (Übernachtungen/angebotene Bettentage) x 100

Noch: 10. Beherbergungsarten am Ende des Monats nach Größenklassen und Kapazitätsauslastung

| Beherbergungsarten mit ... bis ... Gästebetten | Beherbergungsstätten | | Betten/Schlafgelegenheiten | | | | |
|---|----------------------|-----------|----------------------------|---------------------|--|--|----------------------|
| | ins- gesamt | darunter | ins- gesamt | darunter angebotene | | | |
| | | geöffnete | | ist | Veränderung z. Vorjah- resstichtag | durchschnittliche Auslastung ¹⁾ | |
| | Anzahl am 31.05.2000 | | | | Prozent | | |
| | | | | | | Mai 2000 | seit Jahresbeginn |
| Heilstätten, Sanatorien, Kur- u. Rehabilitations- einrichtungen u. ä. | | | | | | | |
| 20 - 29 | - | - | - | - | - | - | - |
| 30 - 99 | 5 | 4 | 290 | 236 | 81,5 | 67,9 | 65,2 |
| 100 - 249 | 17 | 17 | 3 452 | 3 452 | 7,1 | 86,4 | 83,1 |
| 250 - 499 | 1 | 1 | 282 | 282 | - 44,7 | . | . |
| 500 - 999 | 1 | 1 | 659 | 659 | - | . | . |
| Zusammen | 24 | 23 | 4 683 | 4 629 | 1,9 | 85,9 | 82,2 |
| Beherbergungsarten insgesamt | | | | | | | |
| 9 - 11 | 132 | 122 | 1 326 | 1 229 | 8,5 | 25,0 | 19,3 |
| 12 - 14 | 159 | 149 | 2 052 | 1 922 | 0,5 | 26,3 | 19,9 |
| 15 - 19 | 184 | 177 | 3 075 | 2 915 | 1,6 | 25,8 | 19,3 |
| 20 - 29 | 268 | 258 | 6 390 | 6 061 | 1,1 | 28,0 | 21,0 |
| 30 - 99 | 520 | 505 | 26 739 | 25 433 | - 0,2 | 35,1 | 23,5 |
| 100 - 249 | 139 | 134 | 20 982 | 19 919 | 3,1 | 49,2 | 36,9 |
| 250 - 499 | 21 | 21 | 7 003 | 6 974 | - 5,8 | 45,3 | 28,9 |
| 500 - 999 | 11 | 11 | 7 127 | 7 106 | 2,3 | 41,8 | 33,6 |
| 1000 und mehr | 1 | 1 | 1 254 | 1 232 | - 1,8 | 47,4 | 23,6 |
| Insgesamt | 1 435 | 1 378 | 75 948 | 72 791 | 0,6 | 39,4 | 28,2 |

1) Rechnerischer Wert (Übernachtungen/angebotene Bettentage) x 100

11. Ankünfte der Gäste in Beherbergungsstätten im Mai 2000 nach Verwaltungsbezirken und Reisegebieten sowie nach zusammengefassten Gästegruppen

| Verwaltungsbezirk Reisegebiet | Ankünfte insgesamt | | davon Gäste aus | | | |
|----------------------------------|--------------------|---------------------------------|-----------------|---------------------------------|-------------|---------------------------------|
| | | | der BRD | | dem Ausland | |
| | Ist | Veränderung z. Vorjahresmon. | Ist | Veränderung z. Vorjahresmon. | Ist | Veränderung z. Vorjahresmon. |
| | Anzahl | Prozent | Anzahl | Prozent | Anzahl | Prozent |
| | Verwaltungsbezirk | | | | | |
| Kreisfreie Städte | | | | | | |
| Brandenburg an der Havel | 2 734 | 6,5 | 2 456 | 3,8 | 278 | 38,3 |
| Cottbus | 12 374 | 3,5 | 11 724 | 1,7 | 650 | 54,8 |
| Frankfurt (Oder) | 4 916 | 8,7 | 4 325 | 7,5 | 591 | 18,4 |
| Potsdam | 29 724 | 13,3 | 26 539 | 10,0 | 3 185 | 51,0 |
| Landkreise | | | | | | |
| Barnim | 24 275 | - 4,1 | 22 792 | - 7,9 | 1 483 | 162,5 |
| dar.: Eberswalde | 545 | - 21,2 | 513 | - 20,5 | 32 | - 31,9 |
| Dahme-Spreewald | 36 498 | 9,4 | 34 028 | 7,7 | 2 470 | 39,9 |
| Elbe-Elster | 5 491 | 1,0 | 5 373 | 0,9 | 118 | 10,3 |
| Havelland | 9 157 | 16,4 | 8 819 | 14,0 | 338 | 168,3 |
| Märkisch-Oderland | 22 751 | 3,1 | 20 705 | 5,2 | 2 046 | - 14,3 |
| Oberhavel | 19 067 | 18,4 | 17 370 | 15,2 | 1 697 | 64,8 |
| Oberspreewald-Lausitz | 16 263 | 4,9 | 15 788 | 4,6 | 475 | 14,7 |
| Oder-Spree | 26 020 | 0,7 | 24 965 | - 0,2 | 1 055 | 25,0 |
| dar.: Eisenhüttenstadt | 1 589 | - 4,1 | 1 463 | 1,4 | 126 | - 41,1 |
| Ostprignitz-Ruppin | 19 877 | 9,3 | 19 245 | 10,0 | 632 | - 7,7 |
| Potsdam-Mittelmark | 37 381 | 7,7 | 33 609 | 4,2 | 3 772 | 53,3 |
| Prignitz | 7 614 | 3,1 | 7 484 | 4,7 | 130 | - 45,4 |
| Spree-Neiße | 19 091 | 0,6 | 18 747 | 0,1 | 344 | 37,1 |
| Teltow-Fläming | 22 406 | 14,6 | 18 360 | 7,3 | 4 046 | 66,2 |
| Uckermark | 20 390 | - 6,7 | 19 834 | - 6,6 | 556 | - 11,5 |
| dar.: Schwedt | 1 433 | - 8,3 | 1 341 | - 10,1 | 92 | 31,4 |
| Land Brandenburg | 336 029 | 5,9 | 312 163 | 4,0 | 23 866 | 39,0 |
| | Reisegebiet | | | | | |
| Prignitz | 10 308 | 6,2 | 10 048 | 7,6 | 260 | - 28,8 |
| Ruppiner Land | 36 250 | 13,4 | 34 051 | 12,1 | 2 199 | 38,5 |
| Uckermark | 20 390 | - 6,7 | 19 834 | - 6,6 | 556 | - 11,5 |
| Barnimer Land | 24 275 | - 4,1 | 22 792 | - 7,9 | 1 483 | 162,5 |
| Märkische Schweiz-Oderbruch | 22 751 | 3,1 | 20 705 | 5,2 | 2 046 | - 14,3 |
| Oder-Spree-Seengebiet | 30 592 | 1,8 | 28 949 | 0,9 | 1 643 | 22,4 |
| Dahme-Seengebiet | 26 226 | 8,4 | 23 969 | 6,1 | 2 257 | 42,0 |
| Spreewald | 43 481 | 8,0 | 42 284 | 7,1 | 1 197 | 49,1 |
| Niederlausitz | 14 863 | - 5,2 | 14 375 | - 5,6 | 488 | 6,3 |
| Elbe-Elster-Land | 5 491 | 1,0 | 5 373 | 0,9 | 118 | 10,3 |
| Fläming | 45 518 | 16,1 | 38 310 | 9,2 | 7 208 | 74,4 |
| Havelland | 26 160 | 2,7 | 24 934 | 2,2 | 1 226 | 12,8 |
| Potsdam | 29 724 | 13,3 | 26 539 | 10,0 | 3 185 | 51,0 |

12. Ankünfte der Gäste in Beherbergungsstätten von Januar bis Mai 2000 nach Verwaltungsbezirken und Reisegebieten sowie nach zusammengefassten Gästegruppen

| Verwaltungsbezirk Reisegebiet | Ankünfte insgesamt | | davon Gäste aus | | | |
|----------------------------------|--------------------|-----------------------------------|-----------------|-----------------------------------|-------------|-----------------------------------|
| | | | der BRD | | dem Ausland | |
| | Ist | Veränderung z. Vorjahreszeitr. | Ist | Veränderung z. Vorjahreszeitr. | Ist | Veränderung z. Vorjahreszeitr. |
| | Anzahl | Prozent | Anzahl | Prozent | Anzahl | Prozent |
| | Verwaltungsbezirk | | | | | |
| Kreisfreie Städte | | | | | | |
| Brandenburg an der Havel | 9 448 | - 2,3 | 8 687 | - 2,4 | 761 | - 0,1 |
| Cottbus | 35 491 | 0,4 | 33 586 | - 0,7 | 1 905 | 25,6 |
| Frankfurt (Oder) | 18 884 | 8,7 | 16 743 | 8,5 | 2 141 | 10,5 |
| Potsdam | 90 958 | - 7,1 | 82 286 | - 10,2 | 8 672 | 37,9 |
| Landkreise | | | | | | |
| Barnim | 70 939 | 1,4 | 67 050 | - 1,7 | 3 889 | 124,1 |
| dar.: Eberswalde | 1 896 | - 29,4 | 1 810 | - 29,1 | 86 | - 34,8 |
| Dahme-Spreewald | 99 584 | 15,3 | 92 752 | 15,1 | 6 832 | 17,5 |
| Elbe-Elster | 18 991 | 4,5 | 18 597 | 4,2 | 394 | 18,0 |
| Havelland | 30 000 | 14,1 | 29 039 | 13,0 | 961 | 63,2 |
| Märkisch-Oderland | 69 133 | 12,0 | 62 725 | 11,5 | 6 408 | 17,8 |
| Oberhavel | 61 217 | 15,9 | 56 703 | 13,2 | 4 514 | 64,9 |
| Oberspreewald-Lausitz | 40 933 | 19,8 | 39 362 | 19,5 | 1 571 | 28,2 |
| Oder-Spree | 79 104 | 6,7 | 76 400 | 6,5 | 2 704 | 11,5 |
| dar.: Eisenhüttenstadt | 6 703 | - 0,3 | 6 139 | 2,3 | 564 | - 21,6 |
| Ostprignitz-Ruppin | 58 366 | 13,6 | 56 643 | 14,2 | 1 723 | - 1,4 |
| Potsdam-Mittelmark | 116 487 | 7,0 | 107 143 | 5,0 | 9 344 | 37,4 |
| Prignitz | 23 191 | - 1,5 | 22 459 | - 2,3 | 732 | 30,0 |
| Spree-Neiße | 52 336 | 2,2 | 51 371 | 2,2 | 965 | 0,7 |
| Teltow-Fläming | 78 073 | 10,0 | 64 586 | 2,7 | 13 487 | 67,1 |
| Uckermark | 61 283 | 1,9 | 59 241 | 1,3 | 2 042 | 21,0 |
| dar.: Schwedt | 5 749 | - 7,6 | 5 432 | - 9,0 | 317 | 22,9 |
| Land Brandenburg | 1 014 418 | 6,8 | 945 373 | 5,1 | 69 045 | 36,3 |
| | Reisegebiet | | | | | |
| Prignitz | 31 732 | 0,2 | 30 636 | - 0,3 | 1 096 | 16,6 |
| Ruppiner Land | 111 042 | 15,6 | 105 169 | 14,4 | 5 873 | 42,9 |
| Uckermark | 61 283 | 1,9 | 59 241 | 1,3 | 2 042 | 21,0 |
| Barnimer Land | 70 939 | 1,4 | 67 050 | - 1,7 | 3 889 | 124,1 |
| Märkische Schweiz-Oderbruch | 69 133 | 12,0 | 62 725 | 11,5 | 6 408 | 17,8 |
| Oder-Spree-Seengebiet | 97 142 | 7,1 | 92 300 | 6,9 | 4 842 | 11,1 |
| Dahme-Seengebiet | 75 040 | 14,7 | 68 824 | 14,7 | 6 216 | 15,2 |
| Spreewald | 109 170 | 9,7 | 105 844 | 9,1 | 3 326 | 31,8 |
| Niederlausitz | 44 980 | 4,8 | 43 246 | 4,6 | 1 734 | 8,3 |
| Elbe-Elster-Land | 18 991 | 4,5 | 18 597 | 4,2 | 394 | 18,0 |
| Fläming | 154 538 | 11,9 | 133 063 | 6,7 | 21 475 | 61,2 |
| Havelland | 79 470 | 2,3 | 76 392 | 2,2 | 3 078 | 6,0 |
| Potsdam | 90 958 | - 7,1 | 82 286 | - 10,2 | 8 672 | 37,9 |

13. Übernachtungen der Gäste in Beherbergungsstätten im Mai 2000 nach Verwaltungsbezirken und Reisegebieten sowie nach zusammengefassten Gästegruppen

| Verwaltungsbezirk Reisegebiet | Übernachtungen insgesamt | | davon Gäste aus | | | |
|----------------------------------|--------------------------|------------------------------|-----------------|------------------------------|-------------|------------------------------|
| | Ist | Veränderung z. Vorjahresmon. | der BRD | | dem Ausland | |
| | | | Ist | Veränderung z. Vorjahresmon. | Ist | Veränderung z. Vorjahresmon. |
| | Anzahl | Prozent | Anzahl | Prozent | Anzahl | Prozent |
| | Verwaltungsbezirk | | | | | |
| Kreisfreie Städte | | | | | | |
| Brandenburg an der Havel | 6 102 | 13,7 | 5 384 | 12,6 | 718 | 22,7 |
| Cottbus | 24 053 | - 5,1 | 22 761 | - 7,4 | 1 292 | 71,1 |
| Frankfurt (Oder) | 8 011 | 1,9 | 7 278 | 2,8 | 733 | - 6,0 |
| Potsdam | 61 814 | 24,2 | 54 803 | 20,4 | 7 011 | 64,3 |
| Landkreise | | | | | | |
| Barnim | 78 319 | - 2,8 | 74 910 | - 5,3 | 3 409 | 134,9 |
| dar.: Eberswalde | 1 921 | 23,2 | 1 740 | 22,5 | 181 | 30,2 |
| Dahme-Spreewald | 95 129 | 14,4 | 88 446 | 10,8 | 6 683 | 102,4 |
| Elbe-Elster | 20 352 | 15,1 | 20 092 | 15,3 | 260 | 1,2 |
| Havelland | 22 181 | 23,3 | 21 279 | 20,0 | 902 | 257,9 |
| Märkisch-Oderland | 71 296 | 1,7 | 65 918 | 2,2 | 5 378 | - 3,8 |
| Oberhavel | 38 770 | 14,7 | 35 720 | 13,3 | 3 050 | 34,2 |
| Oberspreewald-Lausitz | 36 543 | 2,8 | 35 767 | 2,8 | 776 | 4,2 |
| Oder-Spree | 72 582 | - 1,7 | 69 839 | - 2,0 | 2 743 | 9,0 |
| dar.: Eisenhüttenstadt | 4 262 | - 12,8 | 3 928 | - 8,5 | 334 | - 43,7 |
| Ostprignitz-Ruppin | 59 398 | 11,7 | 58 480 | 12,7 | 918 | - 28,8 |
| Potsdam-Mittelmark | 107 010 | - 3,0 | 97 129 | 4,9 | 9 881 | - 44,5 |
| Prignitz | 25 602 | 10,3 | 25 310 | 12,6 | 292 | - 60,9 |
| Spree-Neiße | 47 161 | - 3,8 | 46 164 | - 4,6 | 997 | 54,6 |
| Teltow-Fläming | 48 163 | 13,0 | 39 323 | 4,8 | 8 840 | 73,7 |
| Uckermark | 63 778 | - 4,2 | 62 136 | - 4,6 | 1 642 | 15,0 |
| dar.: Schwedt | 3 082 | - 18,8 | 2 845 | - 21,2 | 237 | 26,7 |
| Land Brandenburg | 886 264 | 4,8 | 830 739 | 4,3 | 55 525 | 11,5 |
| | Reisegebiet | | | | | |
| Prignitz | 31 458 | 10,6 | 31 015 | 12,6 | 443 | - 50,3 |
| Ruppiner Land | 92 312 | 12,9 | 88 495 | 13,0 | 3 817 | 11,7 |
| Uckermark | 63 778 | - 4,2 | 62 136 | - 4,6 | 1 642 | 15,0 |
| Barnimer Land | 78 319 | - 2,8 | 74 910 | - 5,3 | 3 409 | 134,9 |
| Märkische Schweiz-Oderbruch | 71 296 | 1,7 | 65 918 | 2,2 | 5 378 | - 3,8 |
| Oder-Spree-Seengebiet | 79 654 | - 1,3 | 76 199 | - 1,6 | 3 455 | 5,8 |
| Dahme-Seengebiet | 63 553 | 15,8 | 57 467 | 10,7 | 6 086 | 106,9 |
| Spreewald | 108 280 | 4,0 | 105 517 | 2,8 | 2 763 | 82,7 |
| Niederlausitz | 31 992 | - 8,5 | 31 072 | - 8,4 | 920 | - 10,1 |
| Elbe-Elster-Land | 20 352 | 15,1 | 20 092 | 15,3 | 260 | 1,2 |
| Fläming | 112 866 | 12,9 | 98 159 | 8,4 | 14 707 | 55,8 |
| Havelland | 70 590 | - 7,5 | 64 956 | 4,7 | 5 634 | - 60,6 |
| Potsdam | 61 814 | 24,2 | 54 803 | 20,4 | 7 011 | 64,3 |

14. Übernachtungen der Gäste in Beherbergungsstätten von Januar bis Mai 2000 nach Verwaltungsbezirken und Reisegebieten sowie nach zusammengefassten Gästegruppen

| Verwaltungsbezirk Reisegebiet | Übernachtungen insgesamt | | davon Gäste aus | | | |
|----------------------------------|--------------------------|--------------------------------|-----------------|--------------------------------|-------------|--------------------------------|
| | Ist | Veränderung z. Vorjahreszeitr. | der BRD | | dem Ausland | |
| | | | Ist | Veränderung z. Vorjahreszeitr. | Ist | Veränderung z. Vorjahreszeitr. |
| | Anzahl | Prozent | Anzahl | Prozent | Anzahl | Prozent |
| Verwaltungsbezirk | | | | | | |
| Kreisfreie Städte | | | | | | |
| Brandenburg an der Havel | 18 750 | - 5,4 | 17 049 | - 4,6 | 1 701 | - 12,9 |
| Cottbus | 73 391 | 8,0 | 68 454 | 6,5 | 4 937 | 34,4 |
| Frankfurt (Oder) | 33 646 | 10,9 | 30 731 | 11,0 | 2 915 | 10,1 |
| Potsdam | 196 620 | 19,4 | 175 960 | 17,6 | 20 660 | 37,4 |
| Landkreise | | | | | | |
| Barnim | 254 033 | - 2,8 | 245 161 | - 4,2 | 8 872 | 63,0 |
| dar.: Eberswalde | 5 711 | - 14,6 | 5 237 | - 15,3 | 474 | - 6,7 |
| Dahme-Spreewald | 261 834 | 16,9 | 245 563 | 16,2 | 16 271 | 28,8 |
| Elbe-Elster | 78 409 | 15,9 | 77 426 | 15,8 | 983 | 27,8 |
| Havelland | 73 279 | 9,7 | 70 988 | 8,8 | 2 291 | 48,5 |
| Märkisch-Oderland | 252 147 | 7,8 | 235 797 | 7,2 | 16 350 | 16,4 |
| Oberhavel | 126 224 | 15,3 | 116 628 | 13,2 | 9 596 | 47,9 |
| Oberspreewald-Lausitz | 89 440 | 19,4 | 86 568 | 18,9 | 2 872 | 33,8 |
| Oder-Spree | 231 764 | 0,2 | 223 302 | 0,0 | 8 462 | 7,5 |
| dar.: Eisenhüttenstadt | 21 588 | - 16,5 | 19 817 | - 16,3 | 1 771 | - 18,4 |
| Ostprignitz-Ruppin | 184 026 | 16,0 | 181 283 | 16,4 | 2 743 | - 7,4 |
| Potsdam-Mittelmark | 365 844 | 3,8 | 339 338 | 9,0 | 26 506 | - 35,3 |
| Prignitz | 86 260 | 8,3 | 83 209 | 6,6 | 3 051 | 89,3 |
| Spree-Neiße | 133 346 | - 0,9 | 131 275 | - 0,2 | 2 071 | - 31,7 |
| Teltow-Fläming | 161 872 | 4,0 | 133 866 | - 3,0 | 28 006 | 58,8 |
| Uckermark | 188 052 | - 0,9 | 183 341 | - 1,4 | 4 711 | 26,1 |
| dar.: Schwedt | 12 466 | - 19,9 | 11 576 | - 23,0 | 890 | 71,8 |
| Land Brandenburg | 2 808 937 | 7,1 | 2 645 939 | 6,8 | 162 998 | 13,0 |
| Reisegebiet | | | | | | |
| Prignitz | 104 297 | 6,2 | 100 736 | 4,9 | 3 561 | 67,1 |
| Ruppiner Land | 292 213 | 17,0 | 280 384 | 16,5 | 11 829 | 32,4 |
| Uckermark | 188 052 | - 0,9 | 183 341 | - 1,4 | 4 711 | 26,1 |
| Barnimer Land | 254 033 | - 2,8 | 245 161 | - 4,2 | 8 872 | 63,0 |
| Märkische Schweiz-Oderbruch | 252 147 | 7,8 | 235 797 | 7,2 | 16 350 | 16,4 |
| Oder-Spree-Seengebiet | 263 270 | 1,6 | 251 914 | 1,3 | 11 356 | 8,4 |
| Dahme-Seengebiet | 170 952 | 18,7 | 156 448 | 18,4 | 14 504 | 21,9 |
| Spreewald | 292 856 | 9,3 | 284 595 | 8,5 | 8 261 | 44,3 |
| Niederlausitz | 96 343 | 4,9 | 92 936 | 5,7 | 3 407 | - 12,5 |
| Elbe-Elster-Land | 78 409 | 15,9 | 77 426 | 15,8 | 983 | 27,8 |
| Fläming | 397 446 | 12,0 | 352 386 | 9,0 | 45 060 | 42,7 |
| Havelland | 222 299 | - 7,3 | 208 855 | - 0,2 | 13 444 | - 56,0 |
| Potsdam | 196 620 | 19,4 | 175 960 | 17,6 | 20 660 | 37,4 |

15. Durchschnittliche Aufenthaltsdauer der Gäste in Beherbergungsstätten im Berichtsmonat und seit Jahresbeginn nach Verwaltungsbezirken und Reisegebieten

| Verwaltungsbezirk Reisegebiet | Durchschnittliche Aufenthaltsdauer der Gäste insgesamt ¹⁾ | | davon Gäste aus | | | |
|----------------------------------|---|------------------------|-----------------|------------------------|-------------|------------------------|
| | Mai 2000 | seit Jah- resbeginn | der BRD | | dem Ausland | |
| | | | Mai 2000 | seit Jah- resbeginn | Mai 2000 | seit Jah- resbeginn |
| Tage | | | | | | |
| | Verwaltungsbezirk | | | | | |
| Kreisfreie Städte | | | | | | |
| Brandenburg an der Havel | 2,2 | 2,0 | 2,2 | 2,0 | 2,6 | 2,2 |
| Cottbus | 1,9 | 2,1 | 1,9 | 2,0 | 2,0 | 2,6 |
| Frankfurt (Oder) | 1,6 | 1,8 | 1,7 | 1,8 | 1,2 | 1,4 |
| Potsdam | 2,1 | 2,2 | 2,1 | 2,1 | 2,2 | 2,4 |
| Landkreise | | | | | | |
| Barnim | 3,2 | 3,6 | 3,3 | 3,7 | 2,3 | 2,3 |
| dar.: Eberswalde | 3,5 | 3,0 | 3,4 | 2,9 | 5,7 | 5,5 |
| Dahme-Spreewald | 2,6 | 2,6 | 2,6 | 2,6 | 2,7 | 2,4 |
| Elbe-Elster | 3,7 | 4,1 | 3,7 | 4,2 | 2,2 | 2,5 |
| Havelland | 2,4 | 2,4 | 2,4 | 2,4 | 2,7 | 2,4 |
| Märkisch-Oderland | 3,1 | 3,6 | 3,2 | 3,8 | 2,6 | 2,6 |
| Oberhavel | 2,0 | 2,1 | 2,1 | 2,1 | 1,8 | 2,1 |
| Oberspreewald-Lausitz | 2,2 | 2,2 | 2,3 | 2,2 | 1,6 | 1,8 |
| Oder-Spree | 2,8 | 2,9 | 2,8 | 2,9 | 2,6 | 3,1 |
| dar.: Eisenhüttenstadt | 2,7 | 3,2 | 2,7 | 3,2 | 2,7 | 3,1 |
| Ostprignitz-Ruppin | 3,0 | 3,2 | 3,0 | 3,2 | 1,5 | 1,6 |
| Potsdam-Mittelmark | 2,9 | 3,1 | 2,9 | 3,2 | 2,6 | 2,8 |
| Prignitz | 3,4 | 3,7 | 3,4 | 3,7 | 2,2 | 4,2 |
| Spree-Neiße | 2,5 | 2,5 | 2,5 | 2,6 | 2,9 | 2,1 |
| Teltow-Fläming | 2,1 | 2,1 | 2,1 | 2,1 | 2,2 | 2,1 |
| Uckermark | 3,1 | 3,1 | 3,1 | 3,1 | 3,0 | 2,3 |
| dar.: Schwedt | 2,2 | 2,2 | 2,1 | 2,1 | 2,6 | 2,8 |
| Land Brandenburg | 2,6 | 2,8 | 2,7 | 2,8 | 2,3 | 2,4 |
| | Reisegebiet | | | | | |
| Prignitz | 3,1 | 3,3 | 3,1 | 3,3 | 1,7 | 3,2 |
| Ruppiner Land | 2,5 | 2,6 | 2,6 | 2,7 | 1,7 | 2,0 |
| Uckermark | 3,1 | 3,1 | 3,1 | 3,1 | 3,0 | 2,3 |
| Barnimer Land | 3,2 | 3,6 | 3,3 | 3,7 | 2,3 | 2,3 |
| Märkische Schweiz-Oderbruch | 3,1 | 3,6 | 3,2 | 3,8 | 2,6 | 2,6 |
| Oder-Spree-Seengebiet | 2,6 | 2,7 | 2,6 | 2,7 | 2,1 | 2,3 |
| Dahme-Seengebiet | 2,4 | 2,3 | 2,4 | 2,3 | 2,7 | 2,3 |
| Spreewald | 2,5 | 2,7 | 2,5 | 2,7 | 2,3 | 2,5 |
| Niederlausitz | 2,2 | 2,1 | 2,2 | 2,1 | 1,9 | 2,0 |
| Elbe-Elster-Land | 3,7 | 4,1 | 3,7 | 4,2 | 2,2 | 2,5 |
| Fläming | 2,5 | 2,6 | 2,6 | 2,6 | 2,0 | 2,1 |
| Havelland | 2,7 | 2,8 | 2,6 | 2,7 | 4,6 | 4,4 |
| Potsdam | 2,1 | 2,2 | 2,1 | 2,1 | 2,2 | 2,4 |

1) Rechnerischer Wert (Übernachtungen/Ankünfte)

16. Ankünfte, Übernachtungen und durchschnittliche Aufenthaltsdauer der Gäste in Beherbergungsstätten im Mai 2000 nach Betriebsarten und zusammengefassten Gästegruppen

| Betriebsart Ständiger Wohnsitz der Gäste | Ankünfte | | Übernachtungen | | Durchschnittliche Aufenthaltsdauer insgesamt ¹⁾ |
|---|----------|------------------------------|----------------|------------------------------|--|
| | Ist | Veränderung z. Vorjahresmon. | Ist | Veränderung z. Vorjahresmon. | |
| | Anzahl | Prozent | Anzahl | Prozent | Tage |
| Hotels | 187 274 | 11,6 | 382 936 | 10,1 | 2,0 |
| Bundesrepublik Deutschland | 169 214 | 8,2 | 345 364 | 6,4 | 2,0 |
| Ausland | 18 060 | 57,4 | 37 572 | 62,9 | 2,1 |
| Gasthöfe | 15 731 | - 1,9 | 34 642 | - 1,3 | 2,2 |
| Bundesrepublik Deutschland | 15 222 | - 2,1 | 33 028 | - 2,5 | 2,2 |
| Ausland | 509 | 5,6 | 1 614 | 31,0 | 3,2 |
| Pensionen | 16 837 | 5,7 | 41 902 | 3,6 | 2,5 |
| Bundesrepublik Deutschland | 16 330 | 4,8 | 40 253 | 3,3 | 2,5 |
| Ausland | 507 | 45,7 | 1 649 | 10,8 | 3,3 |
| Hotels garnis | 25 995 | 7,2 | 60 585 | - 10,9 | 2,3 |
| Bundesrepublik Deutschland | 22 442 | 9,3 | 49 993 | 3,5 | 2,2 |
| Ausland | 3 553 | - 4,8 | 10 592 | - 46,1 | 3,0 |
| Zusammen Hotellerie | 245 837 | 9,7 | 520 065 | 5,9 | 2,1 |
| Bundesrepublik Deutschland | 223 208 | 7,3 | 468 638 | 5,1 | 2,1 |
| Ausland | 22 629 | 41,1 | 51 427 | 13,2 | 2,3 |
| Erholungs-, Ferien- und Schulungsheime | 37 890 | - 2,9 | 104 681 | 9,4 | 2,8 |
| Bundesrepublik Deutschland | 37 558 | - 2,8 | 103 617 | 9,6 | 2,8 |
| Ausland | 332 | - 13,3 | 1 064 | - 10,4 | 3,2 |
| Ferienhäuser und -wohnungen | 11 589 | 6,9 | 39 320 | 0,4 | 3,4 |
| Bundesrepublik Deutschland | 11 472 | 6,8 | 38 777 | 0,9 | 3,4 |
| Ausland | 117 | 23,2 | 543 | - 25,3 | 4,6 |
| Hütten, Jugendherbergen u. ä. | 35 079 | - 9,0 | 99 026 | - 2,0 | 2,8 |
| Bundesrepublik Deutschland | 34 292 | - 9,5 | 96 543 | - 2,2 | 2,8 |
| Ausland | 787 | 22,0 | 2 483 | 6,1 | 3,2 |
| Heilstätten, Sanatorien u. ä. | 5 634 | 14,1 | 123 172 | 3,7 | 21,9 |
| Bundesrepublik Deutschland | 5 633 | 14,1 | 123 164 | 3,8 | 21,9 |
| Ausland | 1 | - 66,7 | 8 | - 89,9 | 8,0 |
| Betriebe insgesamt | 336 029 | 5,9 | 886 264 | 4,8 | 2,6 |
| Bundesrepublik Deutschland | 312 163 | 4,0 | 830 739 | 4,3 | 2,7 |
| Ausland | 23 866 | 39,0 | 55 525 | 11,5 | 2,3 |

1) Rechnerischer Wert (Übernachtungen/Ankünfte)

17. Ankünfte, Übernachtungen und durchschnittliche Aufenthaltsdauer der Gäste in Beherbergungsstätten von Januar bis Mai 2000 nach Betriebsarten und zusammengefassten Gästegruppen

| Betriebsart Ständiger Wohnsitz der Gäste | Ankünfte | | Übernachtungen | | Durchschnittliche Aufenthaltsdauer insgesamt ¹⁾ |
|---|-----------|--------------------------------|----------------|--------------------------------|--|
| | Ist | Veränderung z. Vorjahreszeitr. | Ist | Veränderung z. Vorjahreszeitr. | |
| | Anzahl | Prozent | Anzahl | Prozent | Tage |
| Hotels | 587 230 | 12,4 | 1 170 402 | 15,0 | 2,0 |
| Bundesrepublik Deutschland | 537 516 | 9,8 | 1 063 511 | 12,3 | 2,0 |
| Ausland | 49 714 | 50,6 | 106 891 | 51,7 | 2,2 |
| Gasthöfe | 49 641 | 3,1 | 112 080 | 4,1 | 2,3 |
| Bundesrepublik Deutschland | 48 242 | 3,0 | 106 103 | 2,4 | 2,2 |
| Ausland | 1 399 | 9,2 | 5 977 | 50,3 | 4,3 |
| Pensionen | 56 082 | 14,5 | 142 763 | 11,9 | 2,5 |
| Bundesrepublik Deutschland | 54 534 | 14,1 | 136 544 | 11,9 | 2,5 |
| Ausland | 1 548 | 30,1 | 6 219 | 12,7 | 4,0 |
| Hotels garnis | 96 036 | 14,4 | 221 935 | - 3,4 | 2,3 |
| Bundesrepublik Deutschland | 83 041 | 16,3 | 189 542 | 6,7 | 2,3 |
| Ausland | 12 995 | 3,9 | 32 393 | - 37,7 | 2,5 |
| Zusammen Hotellerie | 788 989 | 12,2 | 1 647 180 | 11,1 | 2,1 |
| Bundesrepublik Deutschland | 723 333 | 10,4 | 1 647 180 | 10,7 | 2,1 |
| Ausland | 65 656 | 36,8 | 151 480 | 14,8 | 2,3 |
| Erholungs-, Ferien- und Schulungsheime | 103 138 | - 17,6 | 298 184 | - 1,4 | 2,9 |
| Bundesrepublik Deutschland | 102 180 | - 17,8 | 294 520 | - 1,5 | 2,9 |
| Ausland | 958 | 5,4 | 3 664 | 15,3 | 3,8 |
| Ferienhäuser und -wohnungen | 24 247 | 12,7 | 87 041 | 7,1 | 3,6 |
| Bundesrepublik Deutschland | 23 904 | 12,6 | 85 499 | 7,9 | 3,6 |
| Ausland | 343 | 23,4 | 1 542 | - 25,1 | 4,5 |
| Hütten, Jugendherbergen u. ä. | 73 212 | - 4,7 | 204 543 | - 5,5 | 2,8 |
| Bundesrepublik Deutschland | 71 126 | - 5,6 | 198 249 | - 5,4 | 2,8 |
| Ausland | 2 086 | 43,0 | 6 294 | - 8,6 | 3,0 |
| Heilstätten, Sanatorien u. ä. | 24 832 | 7,2 | 571 989 | 5,9 | 23,0 |
| Bundesrepublik Deutschland | 24 830 | 7,2 | 571 971 | 5,9 | 23,0 |
| Ausland | 2 | - 60,0 | 18 | - 85,1 | 9,0 |
| Betriebe insgesamt | 1 014 418 | 6,8 | 2 808 937 | 7,1 | 2,8 |
| Bundesrepublik Deutschland | 945 373 | 5,1 | 2 645 939 | 6,8 | 2,8 |
| Ausland | 69 045 | 36,3 | 162 998 | 13,0 | 2,4 |

1) Rechnerischer Wert (Übernachtungen/Ankünfte)

18. Ankünfte, Übernachtungen und durchschnittliche Aufenthaltsdauer der Gäste in Beherbergungsstätten im Mai 2000 nach Herkunftsländern

| Herkunftsland (ständiger Wohnsitz) | Ankünfte | | Übernachtungen | | | Durchschnittliche Aufenthaltsdauer ²⁾ Tage |
|---------------------------------------|----------|------------------------------|----------------|------------------------------|----------------------|--|
| | Ist | Veränderung z. Vorjahresmon. | Ist | Veränderung z. Vorjahresmon. | Anteil ¹⁾ | |
| | Anzahl | Prozent | Anzahl | Prozent | | |
| Insgesamt | 336 029 | 5,9 | 886 264 | 4,8 | 100 | 2,6 |
| BRD | 312 163 | 4,0 | 830 739 | 4,3 | 93,7 | 2,7 |
| Ausland | 23 866 | 39,0 | 55 525 | 11,5 | 6,3 | 2,3 |
| Europa | 17 776 | 28,7 | 42 661 | 0,7 | 76,8 | 2,4 |
| Baltische Staaten | 633 | 69,7 | 896 | 66,2 | 1,6 | 1,4 |
| Belgien | 445 | - 15,4 | 977 | - 31,0 | 1,8 | 2,2 |
| Dänemark | 1 432 | 0,5 | 2 850 | 7,2 | 5,1 | 2,0 |
| Finnland | 147 | 16,7 | 461 | 107,7 | 0,8 | 3,1 |
| Frankreich | 955 | 3,2 | 2 172 | 16,8 | 3,9 | 2,3 |
| Griechenland | 32 | - 33,3 | 67 | - 64,9 | 0,1 | 2,1 |
| Großbritannien und Nordirland | 1 058 | - 6,9 | 2 989 | 38,9 | 5,4 | 2,8 |
| Republik Irland | 36 | - 2,7 | 60 | - 77,2 | 0,1 | 1,7 |
| Island | 5 | - 90,7 | 12 | - 88,6 | 0,0 | 2,4 |
| Italien | 1 117 | 160,4 | 2 907 | 157,0 | 5,2 | 2,6 |
| Luxemburg | 87 | 58,2 | 133 | - 0,7 | 0,2 | 1,5 |
| Niederlande | 3 517 | 74,1 | 8 432 | 102,7 | 15,2 | 2,4 |
| Norwegen | 768 | 252,3 | 1 082 | 171,2 | 1,9 | 1,4 |
| Österreich | 1 304 | 79,6 | 2 789 | 35,1 | 5,0 | 2,1 |
| Polen | 1 736 | - 7,9 | 6 933 | - 56,5 | 12,5 | 4,0 |
| Portugal | 203 | 125,6 | 297 | 53,9 | 0,5 | 1,5 |
| Russland | 540 | - 17,8 | 1 667 | 23,8 | 3,0 | 3,1 |
| Schweden | 1 927 | 78,9 | 2 898 | 45,6 | 5,2 | 1,5 |
| Schweiz | 509 | 18,6 | 1 212 | 33,6 | 2,2 | 2,4 |
| Spanien | 167 | 41,5 | 385 | 40,5 | 0,7 | 2,3 |
| Tschechische Republik | 597 | 90,1 | 2 146 | 134,0 | 3,9 | 3,6 |
| Türkei | 68 | - 20,9 | 167 | - 58,1 | 0,3 | 2,5 |
| Ungarn | 155 | 31,4 | 321 | - 55,5 | 0,6 | 2,1 |
| sonstige europäische Länder | 338 | - 63,9 | 808 | - 66,5 | 1,5 | 2,4 |

1) Bei Übernachtungen von Gästen aus der Bundesrepublik Deutschland und dem Ausland insgesamt: Anteil an allen Übernachtungen; sonst: Anteil an den Übernachtungen des Auslands insgesamt

2) Rechnerischer Wert (Übernachtungen/Ankünfte)

Noch: 18. Ankünfte, Übernachtungen und durchschnittliche Aufenthaltsdauer der Gäste in Beherbergungsstätten im Mai 2000 nach Herkunftsländern

| Herkunftsland (ständiger Wohnsitz) | Ankünfte | | Übernachtungen | | | Durchschnittliche Aufenthaltsdauer ²⁾ Tage |
|---------------------------------------|----------|------------------------------|----------------|------------------------------|----------------------|--|
| | Ist | Veränderung z. Vorjahresmon. | Ist | Veränderung z. Vorjahresmon. | Anteil ¹⁾ | |
| | Anzahl | Prozent | Anzahl | Prozent | | |
| Afrika | 34 | - 62,2 | 82 | - 62,6 | 0,1 | 2,4 |
| Republik Südafrika | 7 | - 90,0 | 15 | - 81,7 | 0,0 | 2,1 |
| sonstige afrikanische Länder | 27 | 35,0 | 67 | - 51,1 | 0,1 | 2,5 |
| Asien | 1 592 | 141,2 | 2 812 | 105,4 | 5,1 | 1,8 |
| Arabische Golfstaaten | 9 | 125,0 | 11 | - 65,6 | 0,0 | 1,2 |
| VR China und Hongkong | 230 | - 1,7 | 553 | 16,2 | 1,0 | 2,4 |
| Israel | 63 | 90,9 | 145 | 59,3 | 0,3 | 2,3 |
| Japan | 1 100 | 455,6 | 1 719 | 389,7 | 3,1 | 1,6 |
| Südkorea | 22 | - 74,1 | 52 | - 62,9 | 0,1 | 2,4 |
| Taiwan | 4 | 33,3 | 4 | - 20,0 | 0,0 | 1,0 |
| sonstige asiatische Länder | 164 | 59,2 | 328 | 19,7 | 0,6 | 2,0 |
| Amerika gesamt | 1 559 | 33,8 | 4 142 | 64,2 | 7,5 | 2,7 |
| Kanada | 249 | 105,8 | 651 | 47,3 | 1,2 | 2,6 |
| USA | 1 096 | 28,9 | 3 097 | 78,4 | 5,6 | 2,8 |
| Mittelamerika und Karibik | 6 | - 57,1 | 10 | - 68,7 | 0,0 | 1,7 |
| Brasilien | 60 | 114,3 | 159 | 169,5 | 0,3 | 2,7 |
| sonstige südamerik. Länder | 148 | - 2,6 | 225 | - 11,4 | 0,4 | 1,5 |
| Australien-Neuseeland-Ozeanien | 75 | - 6,2 | 188 | 3,9 | 0,3 | 2,5 |
| Ohne Angaben | 2 830 | 107,8 | 5 640 | 81,2 | 10,2 | 2,0 |

1) Bei Übernachtungen von Gästen aus der Bundesrepublik Deutschland und dem Ausland insgesamt: Anteil an allen Übernachtungen; sonst: Anteil an den Übernachtungen des Auslands insgesamt

2) Rechnerischer Wert (Übernachtungen/Ankünfte)

19. Ankünfte, Übernachtungen und durchschnittliche Aufenthaltsdauer der Gäste in Beherbergungsstätten von Januar bis Mai 2000 nach Herkunftsländern

| Herkunftsland (ständiger Wohnsitz) | Ankünfte | | Übernachtungen | | | Durchschnittliche Aufenthaltsdauer ²⁾ |
|---------------------------------------|-----------|--------------------------------|----------------|--------------------------------|----------------------|--|
| | Ist | Veränderung z. Vorjahreszeitr. | Ist | Veränderung z. Vorjahreszeitr. | Anteil ¹⁾ | |
| | Anzahl | Prozent | Anzahl | Prozent | Tage | |
| Insgesamt | 1 014 418 | 6,8 | 2 808 937 | 7,1 | 100 | 2,8 |
| BRD | 945 373 | 5,1 | 2 645 939 | 6,8 | 94,2 | 2,8 |
| Ausland | 69 045 | 36,3 | 162 998 | 13,0 | 5,8 | 2,4 |
| Europa | 53 910 | 28,7 | 128 258 | 4,2 | 78,7 | 2,4 |
| Baltische Staaten | 2 254 | 65,9 | 3 912 | 85,3 | 2,4 | 1,7 |
| Belgien | 1 510 | 2,2 | 3 374 | - 11,1 | 2,1 | 2,2 |
| Dänemark | 3 757 | 11,3 | 8 088 | 30,9 | 5,0 | 2,2 |
| Finnland | 402 | 2,6 | 1 537 | 60,3 | 0,9 | 3,8 |
| Frankreich | 2 966 | 13,6 | 6 683 | 19,4 | 4,1 | 2,3 |
| Griechenland | 153 | - 36,2 | 532 | - 32,4 | 0,3 | 3,5 |
| Großbritannien und Nordirland | 3 248 | 18,3 | 9 302 | 23,6 | 5,7 | 2,9 |
| Republik Irland | 116 | 6,4 | 266 | - 34,5 | 0,2 | 2,3 |
| Island | 23 | - 62,9 | 42 | - 65,3 | 0,0 | 1,8 |
| Italien | 3 355 | 79,0 | 8 851 | 70,0 | 5,4 | 2,6 |
| Luxemburg | 226 | 27,0 | 428 | 0,2 | 0,3 | 1,9 |
| Niederlande | 9 341 | 53,3 | 19 690 | 61,4 | 12,1 | 2,1 |
| Norwegen | 1 830 | 224,5 | 2 352 | 142,0 | 1,4 | 1,3 |
| Österreich | 3 478 | 63,8 | 9 732 | 56,1 | 6,0 | 2,8 |
| Polen | 7 412 | 12,1 | 22 167 | - 41,3 | 13,6 | 3,0 |
| Portugal | 521 | 53,2 | 1 058 | - 10,9 | 0,6 | 2,0 |
| Russland | 2 869 | 6,1 | 5 952 | - 3,1 | 3,7 | 2,1 |
| Schweden | 4 122 | 58,5 | 6 753 | 35,3 | 4,1 | 1,6 |
| Schweiz | 1 498 | 17,9 | 3 758 | 25,4 | 2,3 | 2,5 |
| Spanien | 626 | 24,0 | 1 686 | 25,2 | 1,0 | 2,7 |
| Tschechische Republik | 1 991 | 41,3 | 6 111 | 12,8 | 3,7 | 3,1 |
| Türkei | 394 | 23,5 | 1 290 | - 32,8 | 0,8 | 3,3 |
| Ungarn | 609 | 1,2 | 1 451 | - 53,6 | 0,9 | 2,4 |
| sonstige europäische Länder | 1 209 | - 47,8 | 3 243 | - 42,9 | 2,0 | 2,7 |

1) Bei Übernachtungen von Gästen aus der Bundesrepublik Deutschland und dem Ausland insgesamt: Anteil an allen Übernachtungen; sonst: Anteil an den Übernachtungen des Auslands insgesamt

2) Rechnerischer Wert (Übernachtungen/Ankünfte)

Noch: 19. Ankünfte, Übernachtungen und durchschnittliche Aufenthaltsdauer der Gäste in Beherbergungsstätten von Januar bis Mai 2000 nach Herkunftsländern

| Herkunftsland (ständiger Wohnsitz) | Ankünfte | | Übernachtungen | | | Durchschnittliche Aufenthaltsdauer ²⁾ Tage |
|---------------------------------------|----------|--------------------------------|----------------|--------------------------------|----------------------|--|
| | Ist | Veränderung z. Vorjahreszeitr. | Ist | Veränderung z. Vorjahreszeitr. | Anteil ¹⁾ | |
| | Anzahl | Prozent | Anzahl | Prozent | | |
| Afrika | 184 | - 38,0 | 471 | - 45,6 | 0,3 | 2,6 |
| Republik Südafrika | 45 | - 68,3 | 80 | - 64,0 | 0,0 | 1,8 |
| sonstige afrikanische Länder | 139 | - 10,3 | 391 | - 39,3 | 0,2 | 2,8 |
| Asien | 3 484 | 101,0 | 6 749 | 61,3 | 4,1 | 1,9 |
| Arabische Golfstaaten | 37 | 117,6 | 79 | 8,2 | 0,0 | 2,1 |
| VR China und Hongkong | 418 | - 16,4 | 893 | - 35,2 | 0,5 | 2,1 |
| Israel | 181 | 50,8 | 421 | 49,3 | 0,3 | 2,3 |
| Japan | 2 235 | 369,5 | 3 874 | 322,9 | 2,4 | 1,7 |
| Südkorea | 106 | - 44,8 | 279 | - 28,1 | 0,2 | 2,6 |
| Taiwan | 11 | - | 18 | - 5,3 | 0,0 | 1,6 |
| sonstige asiatische Länder | 496 | 18,9 | 1 185 | 5,1 | 0,7 | 2,4 |
| Amerika gesamt | 3 666 | 22,0 | 11 643 | 50,4 | 7,1 | 3,2 |
| Kanada | 550 | 25,9 | 2 122 | 25,3 | 1,3 | 3,9 |
| USA | 2 488 | 17,4 | 8 056 | 57,3 | 4,9 | 3,2 |
| Mittelamerika und Karibik | 62 | 82,4 | 264 | 51,7 | 0,2 | 4,3 |
| Brasilien | 162 | 26,6 | 472 | 85,8 | 0,3 | 2,9 |
| sonstige südamerik. Länder | 404 | 40,8 | 729 | 45,8 | 0,4 | 1,8 |
| Australien-Neuseeland-Ozeanien | 243 | 62,0 | 658 | 71,4 | 0,4 | 2,7 |
| Ohne Angaben | 7 558 | 111,9 | 15 219 | 91,2 | 9,3 | 2,0 |

1) Bei Übernachtungen von Gästen aus der Bundesrepublik Deutschland und dem Ausland insgesamt: Anteil an allen Übernachtungen; sonst: Anteil an den Übernachtungen des Auslands insgesamt

2) Rechnerischer Wert (Übernachtungen/Ankünfte)

20. Beherbergungsstätten, Gästebetten und Kapazitätsauslastung am Ende des Berichtsmonats nach Gemeindegruppen

| Gemeindegruppen | Beherbergungsstätten | | Betten/Schlafgelegenheiten | | | | |
|-------------------------------|----------------------|-----------|----------------------------|------------|---------------------------------|---|-------------------|
| | ins-gesamt | darunter | ins-gesamt | darunter | | durchschnittliche Auslastung der angebotenen Betten ¹⁾ | |
| | | geöffnete | | angebotene | | | |
| | Ist am 31.05.2000 | | | | Veränderung z. Vorjahressticht. | Mai 2000 | seit Jahresbeginn |
| Anzahl | | | | Prozent | | | |
| Mineral- und Moorbäder | | | | | | | |
| Bad Freienwalde | 8 | 8 | 476 | 476 | 1,1 | 59,6 | 56,5 |
| Bad Liebenwerda | 10 | 10 | 476 | 473 | - 0,2 | 73,8 | 75,9 |
| Bad Saarow-Pieskow | 16 | 16 | 1 255 | 1 253 | 2,1 | 33,8 | 23,9 |
| Bad Wilsnack | 4 | 4 | 400 | 400 | - | 79,7 | 69,7 |
| Zusammen | 38 | 38 | 2 607 | 2 602 | 1,2 | 52,7 | 47,5 |
| Kneippkurorte | | | | | | | |
| Buckow | 12 | 12 | 727 | 727 | - 5,6 | 48,1 | 37,4 |
| Luftkurorte | | | | | | | |
| Belzig | 9 | 9 | 541 | 520 | - 3,9 | 55,3 | 50,0 |
| Erholungsorte | | | | | | | |
| Burg/Spreewald | 24 | 24 | 1 499 | 1 489 | 6,6 | 59,4 | 38,9 |
| Goyatz | 2 | 2 | 54 | 54 | 125,0 | . | . |
| Lindow (Mark) | 5 | 5 | 102 | 102 | 155,0 | 15,1 | 15,2 |
| Lübben/Spreewald | 14 | 14 | 670 | 661 | 1,5 | 73,5 | 57,2 |
| Lübbenau/Spreewald | 20 | 20 | 540 | 540 | 2,3 | 57,0 | 30,1 |
| Lychen | 9 | 8 | 503 | 393 | - 8,6 | 23,9 | 13,7 |
| Müllrose | 7 | 7 | 207 | 200 | 19,8 | 21,4 | 18,8 |
| Neuglobsow | 6 | 6 | 214 | 214 | 2,4 | 38,8 | 28,3 |
| Rheinsberg | 12 | 11 | 515 | 470 | 1,3 | 53,8 | 51,1 |
| Templin | 10 | 10 | 1 226 | 1 194 | - 1,6 | 56,3 | 31,7 |
| Waldsiedersdorf | 2 | 2 | 90 | 90 | - | . | . |
| Zusammen | 111 | 109 | 5 620 | 5 407 | 3,7 | 54,0 | 37,1 |
| Sonstige Gemeinden | 1 265 | 1 210 | 66 453 | 63 535 | 0,5 | 37,4 | 26,4 |
| Land Brandenburg | 1 435 | 1 378 | 75 948 | 72 791 | 0,6 | 39,4 | 28,2 |

1) Rechnerischer Wert (Übernachtungen/angebotene Bettentage) x 100

21. Ankünfte, Übernachtungen und durchschnittliche Aufenthaltsdauer der Gäste in Beherbergungsstätten im Mai 2000 nach Gemeindegruppen

| Gemeindegruppen | Ankünfte | | Übernachtungen | | Durchschnittliche Aufenthaltsdauer ¹⁾ |
|------------------------|----------|------------------------------|----------------|------------------------------|--|
| | Ist | Veränderung z. Vorjahresmon. | Ist | Veränderung z. Vorjahresmon. | |
| | Anzahl | Prozent | Anzahl | Prozent | Tage |
| Mineral- und Moorbäder | | | | | |
| Bad Freienwalde | 1 486 | 41,8 | 8 797 | 20,4 | 5,9 |
| Bad Liebenwerda | 774 | 8,4 | 10 414 | 26,4 | 13,5 |
| Bad Saarow-Pieskow | 5 742 | - 2,4 | 13 066 | - 10,4 | 2,3 |
| Bad Wilsnack | 1 129 | - 3,8 | 9 880 | 7,4 | 8,8 |
| Zusammen | 9 131 | 3,5 | 42 157 | 7,2 | 4,6 |
| Kneippkurorte | | | | | |
| Buckow | 2 453 | - 2,4 | 10 846 | - 5,0 | 4,4 |
| Luftkurorte | | | | | |
| Belzig | 1 452 | 2,2 | 8 908 | 11,4 | 6,1 |
| Erholungsorte | | | | | |
| Burg/Spreewald | 9 604 | 9,5 | 27 412 | 1,1 | 2,9 |
| Goyatz | . | . | . | . | . |
| Lindow (Mark) | 247 | 57,3 | 478 | 36,2 | 1,9 |
| Lübben/Spreewald | 3 268 | 1,4 | 15 057 | 0,5 | 4,6 |
| Lübbenau/Spreewald | 4 902 | 19,3 | 9 540 | 9,9 | 1,9 |
| Lychen | 692 | - 38,8 | 2 209 | - 25,4 | 4,2 |
| Müllrose | 645 | 27,7 | 1 325 | - 23,9 | 2,1 |
| Neuglobsow | 1 106 | 19,7 | 2 461 | - 7,4 | 2,2 |
| Rheinsberg | 1 757 | - 8,8 | 7 733 | - 11,9 | 4,4 |
| Templin | 5 557 | - 5,3 | 20 842 | 1,2 | 3,8 |
| Waldsiedersdorf | . | . | . | . | . |
| Zusammen | 28 491 | 3,9 | 90 027 | - 1,2 | 3,2 |
| Sonstige Gemeinden | 294 502 | 6,2 | 734 326 | 5,5 | 2,5 |
| Land Brandenburg | 336 029 | 5,9 | 886 264 | 4,8 | 2,6 |

1) Rechnerischer Wert (Übernachtungen/Ankünfte)

22. Ankünfte, Übernachtungen und durchschnittliche Aufenthaltsdauer der Gäste in Beherbergungsstätten von Januar bis Mai 2000 nach Gemeindegruppen

| Gemeindegruppen | Ankünfte | | Übernachtungen | | Durchschnittliche Aufenthaltsdauer ¹⁾ |
|------------------------|-----------|--------------------------------|----------------|--------------------------------|--|
| | Ist | Veränderung z. Vorjahreszeitr. | Ist | Veränderung z. Vorjahreszeitr. | |
| | Anzahl | Prozent | Anzahl | Prozent | Tage |
| Mineral- und Moorbäder | | | | | |
| Bad Freienwalde | 4 355 | 33,6 | 35 904 | 21,5 | 8,2 |
| Bad Liebenwerda | 2 833 | 14,4 | 45 654 | 27,0 | 16,1 |
| Bad Saarow-Pieskow | 17 650 | 14,8 | 36 937 | 1,6 | 2,1 |
| Bad Wilsnack | 4 186 | 6,2 | 42 361 | 20,8 | 10,1 |
| Zusammen | 29 024 | 15,9 | 160 856 | 17,5 | 5,5 |
| Kneippkurorte | | | | | |
| Buckow | 6 535 | - 2,3 | 37 807 | 2,8 | 5,8 |
| Luftkurorte | | | | | |
| Belzig | 5 068 | - 0,7 | 38 666 | 20,0 | 7,6 |
| Erholungsorte | | | | | |
| Burg/Spreewald | 24 119 | 13,0 | 77 653 | 5,9 | 3,2 |
| Goyatz | . | . | . | . | . |
| Lindow (Mark) | 742 | 48,7 | 1 533 | 38,9 | 2,1 |
| Lübben/Spreewald | 8 415 | 10,8 | 53 186 | 5,0 | 6,3 |
| Lübbenau/Spreewald | 11 671 | 26,0 | 21 368 | 16,0 | 1,8 |
| Lychen | 1 564 | - 9,4 | 6 251 | - 5,9 | 4,0 |
| Müllrose | 2 749 | 30,7 | 4 923 | 2,5 | 1,8 |
| Neuglobsow | 1781 | 6,7 | 3 844 | - 12,4 | 2,2 |
| Rheinsberg | 5 460 | 5,2 | 33 546 | - 0,1 | 6,1 |
| Templin | 16 874 | 19,6 | 54 801 | 7,5 | 3,2 |
| Waldsiedersdorf | . | . | . | . | . |
| Zusammen | 75 173 | 15,1 | 262 581 | 5,3 | 3,5 |
| Sonstige Gemeinden | 898 618 | 6,0 | 2 309 027 | 6,5 | 2,6 |
| Land Brandenburg | 1 014 418 | 6,8 | 2 808 937 | 7,1 | 2,8 |

1) Rechnerischer Wert (Übernachtungen/Ankünfte)

23. Campingplätze mit Urlaubscamping^{*)} und Stellplatzkapazität am Ende des Berichtsmonats nach Verwaltungsbezirken und Reisegebieten

| Verwaltungsbezirk Reisegebiet | Campingplätze | | Stellplätze | | |
|----------------------------------|-------------------|-----------|-------------|------------|---------|
| | insgesamt | darunter | insgesamt | darunter | |
| | | geöffnete | | angebotene | |
| | Ist am 31.05.2000 | | | | |
| Anzahl | | | | | Prozent |
| Verwaltungsbezirk | | | | | |
| Kreisfreie Städte | | | | | |
| Brandenburg an der Havel | 5 | 4 | 406 | 236 | - 41,9 |
| Cottbus | - | - | - | - | - |
| Frankfurt (Oder) | 1 | 1 | 697 | 657 | - 5,7 |
| Potsdam | 1 | 1 | 120 | 120 | - |
| Landkreise | | | | | |
| Barnim | 10 | 10 | 848 | 748 | - 10,7 |
| dar.: Eberswalde | - | - | - | - | - |
| Dahme-Spreewald | 27 | 26 | 2 696 | 2 496 | - 3,1 |
| Elbe-Elster | 6 | 6 | 353 | 238 | 17,2 |
| Havelland | 7 | 7 | 247 | 197 | - 20,2 |
| Märkisch-Oderland | 6 | 4 | 335 | 175 | - 36,4 |
| Oberhavel | 11 | 10 | 403 | 373 | 13,7 |
| Oberspreewald-Lausitz | 8 | 8 | 690 | 677 | 1,8 |
| Oder-Spree | 21 | 21 | 1 408 | 1 391 | 5,1 |
| dar.: Eisenhüttenstadt | - | - | - | - | - |
| Ostprignitz-Ruppin | 23 | 23 | 1 035 | 998 | - 4,3 |
| Potsdam-Mittelmark | 17 | 16 | 862 | 811 | - 2,9 |
| Prignitz | 2 | 1 | 89 | 69 | - 11,5 |
| Spree-Neiße | 7 | 7 | 621 | 511 | - 17,7 |
| Teltow-Fläming | 5 | 4 | 195 | 170 | - |
| Uckermark | 13 | 11 | 864 | 793 | - 2,5 |
| dar.: Schwedt | - | - | - | - | - |
| Land Brandenburg | 170 | 160 | 11 869 | 10 660 | - 5,2 |
| Reisegebiet | | | | | |
| Prignitz | 7 | 6 | 284 | 240 | 7,6 |
| Ruppiner Land | 29 | 28 | 1 243 | 1 200 | - 2,1 |
| Uckermark | 13 | 11 | 864 | 793 | - 2,5 |
| Barnimer Land | 10 | 10 | 848 | 748 | - 10,7 |
| Märkische Schweiz-Oderbruch | 6 | 4 | 335 | 175 | - 36,4 |
| Oder-Spree-Seengebiet | 20 | 20 | 2 010 | 1 953 | 1,4 |
| Dahme-Seengebiet | 13 | 12 | 951 | 816 | - 1,8 |
| Spreewald | 20 | 20 | 2 161 | 1 986 | - 8,1 |
| Niederlausitz | 11 | 11 | 990 | 977 | 1,2 |
| Elbe-Elster-Land | 6 | 6 | 353 | 238 | 17,2 |
| Fläming | 10 | 9 | 519 | 494 | - |
| Havelland | 24 | 22 | 1 191 | 920 | - 21,0 |
| Potsdam | 1 | 1 | 120 | 120 | - |

*) Campingplatzbenutzung für höchstens zwei Monate vereinbart

24. Ankünfte, Übernachtungen und durchschnittliche Aufenthaltsdauer der Gäste auf Campingplätzen mit Urlaubscamping *) im Mai 2000 nach Verwaltungsbezirken und Reisegebieten

| Verwaltungsbezirk Reisegebiet | Ankünfte | | Übernachtungen | | Durchschnittliche Aufenthaltsdauer ¹⁾ |
|----------------------------------|----------|------------------------------|----------------|------------------------------|--|
| | Ist | Veränderung z. Vorjahresmon. | Ist | Veränderung z. Vorjahresmon. | |
| | Anzahl | Prozent | Anzahl | Prozent | Tage |
| Verwaltungsbezirk | | | | | |
| Kreisfreie Städte | | | | | |
| Brandenburg an der Havel | 576 | - 56,9 | 1 451 | - 53,9 | 2,5 |
| Cottbus | - | - | - | - | - |
| Frankfurt (Oder) | 1 685 | - 50,3 | 3 755 | - 58,0 | 2,2 |
| Potsdam | 752 | 7,3 | 1 579 | - 3,8 | 2,1 |
| Landkreise | | | | | |
| Barnim | 1 694 | - 46,3 | 3 123 | - 58,7 | 1,8 |
| dar.: Eberswalde | - | - | - | - | - |
| Dahme-Spreewald | 3 608 | - 65,4 | 8 900 | - 65,8 | 2,5 |
| Elbe-Elster | 201 | - 68,3 | 471 | - 73,4 | 2,3 |
| Havelland | 225 | - 54,0 | 450 | - 66,2 | 2,0 |
| Märkisch-Oderland | 106 | - 52,5 | 166 | - 69,8 | 1,6 |
| Oberhavel | 745 | - 57,3 | 1 545 | - 52,7 | 2,1 |
| Oberspreewald-Lausitz | 3 341 | - 30,6 | 8 909 | - 24,6 | 2,7 |
| Oder-Spree | 2 122 | - 45,6 | 4 827 | - 47,9 | 2,3 |
| dar.: Eisenhüttenstadt | - | - | - | - | - |
| Ostprignitz-Ruppin | 1 897 | - 59,8 | 3 923 | - 67,9 | 2,1 |
| Potsdam-Mittelmark | 1 658 | - 54,8 | 4 214 | - 63,4 | 2,5 |
| Prignitz | 28 | - 90,9 | 51 | - 90,2 | 1,8 |
| Spree-Neiße | 574 | - 73,1 | 1 007 | - 81,1 | 1,8 |
| Teltow-Fläming | 354 | - 73,4 | 924 | - 63,2 | 2,6 |
| Uckermark | 1 326 | - 38,0 | 3 505 | - 30,7 | 2,6 |
| dar.: Schwedt | - | - | - | - | - |
| Land Brandenburg | 20 892 | - 53,7 | 48 800 | - 56,6 | 2,3 |
| Reisegebiet | | | | | |
| Prignitz | 169 | - 81,6 | 279 | - 85,1 | 1,7 |
| Ruppiner Land | 2 501 | - 57,3 | 5 240 | - 63,0 | 2,1 |
| Uckermark | 1 326 | - 38,0 | 3 505 | - 30,7 | 2,6 |
| Barnimer Land | 1 694 | - 46,3 | 3 123 | - 58,7 | 1,8 |
| Märkische Schweiz-Oderbruch | 106 | - 52,5 | 166 | - 69,8 | 1,6 |
| Oder-Spree-Seengebiet | 3 693 | - 47,1 | 8 061 | - 52,3 | 2,2 |
| Dahme-Seengebiet | 734 | - 56,5 | 1 323 | - 60,6 | 1,8 |
| Spreewald | 5 324 | - 56,0 | 14 017 | - 55,8 | 2,6 |
| Niederlausitz | 1 579 | - 59,5 | 3 997 | - 57,5 | 2,5 |
| Elbe-Elster-Land | 201 | - 68,3 | 471 | - 73,4 | 2,3 |
| Fläming | 791 | - 70,1 | 1 958 | - 72,2 | 2,5 |
| Havelland | 2 022 | - 51,6 | 5 081 | - 55,7 | 2,5 |
| Potsdam | 752 | 7,3 | 1 579 | - 3,8 | 2,1 |

*) Campingplatzbenutzung für höchstens zwei Monate vereinbart

1) Rechnerischer Wert (Übernachtungen/Ankünfte)

25. Ankünfte, Übernachtungen und durchschnittliche Aufenthaltsdauer der Gäste auf Campingplätzen mit Urlaubscamping *) von Januar bis Mai 2000 nach Verwaltungsbezirken und Reisegebieten

| Verwaltungsbezirk Reisegebiet | Ankünfte | | Übernachtungen | | Durchschnittliche Aufenthaltsdauer ¹⁾ |
|----------------------------------|----------|--------------------------------|----------------|--------------------------------|--|
| | Ist | Veränderung z. Vorjahreszeitr. | Ist | Veränderung z. Vorjahreszeitr. | |
| | Anzahl | Prozent | Anzahl | Prozent | Tage |
| Verwaltungsbezirk | | | | | |
| Kreisfreie Städte | | | | | |
| Brandenburg an der Havel | 1 033 | - 33,5 | 2 609 | - 27,3 | 2,5 |
| Cottbus | - | - | - | - | - |
| Frankfurt (Oder) | 1 685 | - 50,3 | 3 755 | - 58,0 | 2,2 |
| Potsdam | 1 132 | 34,1 | 2 641 | 20,8 | 2,3 |
| Landkreise | | | | | |
| Barnim | 2 625 | - 29,9 | 5 231 | - 41,0 | 2,0 |
| dar.: Eberswalde | - | - | - | - | - |
| Dahme-Spreewald | 6 195 | - 47,1 | 15 594 | - 47,3 | 2,5 |
| Elbe-Elster | 259 | - 61,8 | 599 | - 67,1 | 2,3 |
| Havelland | 266 | - 53,5 | 594 | - 62,4 | 2,2 |
| Märkisch-Oderland | 106 | - 53,3 | 166 | - 70,1 | 1,6 |
| Oberhavel | 1 034 | - 45,3 | 2 109 | - 40,6 | 2,0 |
| Oberspreewald-Lausitz | 5 038 | - 12,0 | 13 910 | - 1,2 | 2,8 |
| Oder-Spree | 3 600 | - 20,2 | 7 982 | - 25,1 | 2,2 |
| dar.: Eisenhüttenstadt | - | - | - | - | - |
| Ostprignitz-Ruppin | 2 541 | - 49,5 | 5 285 | - 58,7 | 2,1 |
| Potsdam-Mittelmark | 3 160 | - 29,0 | 8 899 | - 39,7 | 2,8 |
| Prignitz | 28 | - 90,9 | 51 | - 90,2 | 1,8 |
| Spree-Neiße | 850 | - 61,1 | 1 661 | - 69,2 | 2,0 |
| Teltow-Fläming | 706 | - 53,5 | 1 661 | - 43,0 | 2,4 |
| Uckermark | 1 575 | - 30,5 | 3 993 | - 25,2 | 2,5 |
| dar.: Schwedt | - | - | - | - | - |
| Land Brandenburg | 31 833 | - 37,1 | 76 740 | - 39,6 | 2,4 |
| Reisegebiet | | | | | |
| Prignitz | 362 | - 63,4 | 583 | - 71,3 | 1,6 |
| Ruppiner Land | 3 241 | - 48,1 | 6 862 | - 53,7 | 2,1 |
| Uckermark | 1 575 | - 30,5 | 3 993 | - 25,2 | 2,5 |
| Barnimer Land | 2 625 | - 29,9 | 5 231 | - 41,0 | 2,0 |
| Märkische Schweiz-Oderbruch | 106 | - 53,3 | 166 | - 70,1 | 1,6 |
| Oder-Spree-Seengebiet | 5 097 | - 32,8 | 10 931 | - 40,1 | 2,1 |
| Dahme-Seengebiet | 1 184 | - 33,9 | 2 246 | - 36,8 | 1,9 |
| Spreewald | 8 678 | - 38,2 | 23 012 | - 37,7 | 2,7 |
| Niederlausitz | 2 409 | - 41,1 | 6 713 | - 32,4 | 2,8 |
| Elbe-Elster-Land | 259 | - 61,8 | 599 | - 67,1 | 2,3 |
| Fläming | 1 605 | - 48,3 | 4 507 | - 50,1 | 2,8 |
| Havelland | 3 560 | - 28,7 | 9 256 | - 33,0 | 2,6 |
| Potsdam | 1 132 | 34,1 | 2 641 | 20,8 | 2,3 |

*) Campingplatzbenutzung für höchstens zwei Monate vereinbart

1) Rechnerischer Wert (Übernachtungen/Ankünfte)

Veröffentlichungen des Landesamtes für Datenverarbeitung und Statistik Brandenburg im Juli 2000

Veröffentlichungen können beim Landesamt für Datenverarbeitung und Statistik Brandenburg - Dezernat Öffentlichkeitsarbeit - Postfach 60 10 52, 14410 Potsdam (Dortustraße 46), Fax: (0331) 39 418 bezogen werden.

Veröffentlichungen mit dem -Symbol rechts neben dem Verkaufspreis sind auch auf Disketten erhältlich.

| Kennziffer | Titel | Preis in DM |
|---------------------|---|-------------|
| A I 3 - j/99 | Bevölkerung der kreisfreien Städte und Landkreise nach Alter und Geschlecht 31.12.1999 | 9,00 |
| A I 4 - j/99 | Nichtdeutsche Bevölkerung am 31.12.1999 | 2,50 |
| A II 1 - j/99 | Eheschließungen, Geborene und Gestorbene 1999 | 3,50 |
| A III 1 - j/99 | Wanderungen 1999 | 4,00 |
| A IV 6 - j/99 | Gemeldete Geschlechtskrankheiten 1999 | 4,00 |
| A VI 7 - m 05/00 | Arbeitsmarkt Mai 2000 | 5,00 |
| A VI 12 - vj 3/98 | Sozialversicherungspflichtig beschäftigte Arbeitnehmer und deren Pendlerverhalten | 7,50 |
| A VI 12 - vj 4/98 | - am 30.09.1998 - am 31.12.1998 | 7,50 |
| C I 1 - j/00 | Bodennutzung 2000 Anbau auf dem Ackerland Vorläufiges Ergebnis | 3,50 |
| C II 2 - m 06/00 | Ernteberichterstattung über Gemüse und Erdbeeren Juni 2000 | 3,50 |
| C II 3 - m 06/00 | Ernteberichterstattung über Obst Juni 2000 | 3,50 |
| C III 2 - m 05/00 | Schlachtungen und Fleischerzeugung Mai 2000 | 3,50 |
| C III 3 - m 04/00 | Milcherzeugung und Milchverwendung April 2000 | 3,00 |
| E I 1, 3 - m 05/00 | Verarbeitendes Gewerbe sowie Bergbau und Gewinnung von Steinen und Erden | 7,50 |
| E I 2 - m 05/00 | - Betriebsergebnisse und Auftragseingangsindex Mai 2000 - Produktionsindex Mai 2000 | 4,00 |
| E II 1 - m 05/00 | Vorbereitende Baustellenarbeiten, Hoch- und Tiefbau (Bauhauptgewerbe) Mai 2000 | 5,00 |
| F II 1, 2 - m 03/00 | Baugenehmigungen und Baufertigstellungen | 5,00 |
| F II 1, 2 - m 04/00 | - März 2000 - April 2000 | 5,00 |
| F II 3 - j/99 | Bauüberhang und Bauabgang 1999 | 4,50 |
| G I 1 - m 04/00 | Entwicklung von Umsatz und Beschäftigung im Einzelhandel - Messzahlen - April 2000 - Vorläufige Ergebnisse | 3,50 |
| G III 1,3 - m 03/00 | Aus- und Einfuhr März 2000 Vorläufige Ergebnisse | 5,50 |
| G III 1,3 - m 04/00 | - März 2000 - April 2000 | 5,50 |
| G IV 1 - m 04/00 | Gäste und Übernachtungen im Fremdenverkehr April 2000 | 6,00 |
| G IV 3 - m 04/00 | Entwicklung von Umsatz und Beschäftigung im Gastgewerbe - Messzahlen - April 2000 - Vorläufige Ergebnisse | 3,50 |
| H I 1 - m 04/00 | Straßenverkehrsunfälle | 5,50 |
| H I 1 - m 05/00 | - April 2000 - Endgültige Ergebnisse - Mai 2000 - Vorläufige Ergebnisse | 2,50 |
| H II 1 - m 04/00 | Binnenschifffahrt April 2000 | 5,50 |
| L III 2 - j/99 | Personal im öffentlichen Dienst am 30.06.1999 | 21,50 |
| L III 2 / S1 - j/99 | Personal der Gemeinden und Gemeindeverbände | 13,00 |
| M I 2 - m 07/00 | Preisindex für die Lebenshaltung Juli 2000 | 6,00 |
| M I 4 - vj 2/00 | Preisindex für Bauwerke Mai 2000 | 4,00 |
| Q V 2 - j/00 | Umweltökonomische Gesamtrechnungen Basisdaten 2000 | 10,00 |
| ZSP | Juni 2000 | - |