

Statistische Berichte

Landesbetrieb für
Datenverarbeitung
und Statistik
Land Brandenburg

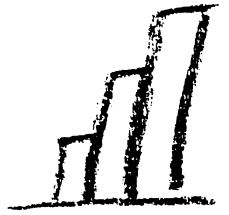

G IV 1 – m 06/04

Gäste und Übernachtungen im Fremdenverkehr im Land Brandenburg

Juni 2004

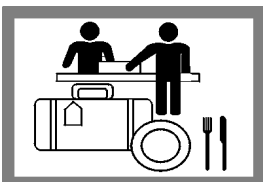

**Binnenhandel
Gastgewerbe**

Erarbeitet:

Landesbetrieb für Datenverarbeitung und Statistik
Dezernat Handel, Verkehr, Tourismus

Herausgeber:

Landesbetrieb für Datenverarbeitung und Statistik
Dezernat Informationsmanagement
Postfach 60 10 52, 14410 Potsdam

Dortustraße 46, 14467 Potsdam

Telefon: 0331 39 - 444

Fax: 0331 39 - 418

Internet: www.lids-bb.de

E-Mail: info@lids.brandenburg.de

Erschienen im August 2004

Preis: 3,70 EUR

© Landesbetrieb für Datenverarbeitung und Statistik, Potsdam, 2004

Für nichtgewerbliche Zwecke sind Vervielfältigung und unentgeltliche Verbreitung, auch auszugsweise, mit Quellenangabe gestattet. Die Verbreitung, auch auszugsweise, über elektronische Systeme/Datenträger bedarf der vorherigen Zustimmung. Alle übrigen Rechte bleiben vorbehalten.

Inhalt

	Seite
Vorbemerkungen/Erläuterungen	5
Tabellenteil	
I. Zusammenfassende Übersichten nach Zeitvergleichen	
1. Ankünfte von Gästen in Beherbergungsstätten nach Monaten bzw. zusammengefassten Zeiträumen	7
2. Übernachtungen von Gästen in Beherbergungsstätten nach Monaten bzw. zusammengefassten Zeiträumen	8
3. Auslastung der angebotenen Bettenkapazität in Beherbergungsstätten nach Monaten bzw. zusammengefassten Zeiträumen	9
4. Ankünfte von Gästen auf Campingplätzen mit Urlaubscamping nach Monaten bzw. zusammengefassten Zeiträumen	10
5. Übernachtungen von Gästen auf Campingplätzen mit Urlaubscamping nach Monaten bzw. zusammengefassten Zeiträumen	11
II. Zusammengefasste Ergebnisse von Beherbergungsstätten und Campingplätzen	
6. Ankünfte, Übernachtungen und durchschnittliche Aufenthaltsdauer der Gäste im Berichtsmonat nach Verwaltungsbezirken und Reisegebieten	12
7. Ankünfte, Übernachtungen und durchschnittliche Aufenthaltsdauer der Gäste seit Jahresbeginn nach Verwaltungsbezirken und Reisegebieten	13
III. Weitere Ergebnistabellen	
8. Beherbergungsarten am Ende des Berichtsmonats nach Verwaltungsbezirken und Reisegebieten	14
9. Struktur der angebotenen Bettenkapazität aller Beherbergungsstätten im Land Brandenburg am Ende des Berichtsmonats nach Beherbergungsarten.....	15
10. Angebotenen Bettenkapazität am Ende des Berichtsmonats nach Reisegebieten ...	15
11. Beherbergungsstätten, Gästebetten und Kapazitätsauslastung nach Verwaltungsbezirken und Reisegebieten	16
12. Betriebe der Hotellerie, Gästezimmer und –betten sowie deren Auslastung nach Verwaltungsbezirken und Reisegebieten	17
13. Beherbergungsarten am Ende des Berichtsmonats nach Größenklassen und Kapazitätsauslastung	18
14. Ankünfte der Gäste in Beherbergungsstätten im Berichtsmonat nach Verwaltungsbezirken und Reisegebieten sowie nach zusammengefassten Gästegruppen	21
15. Ankünfte der Gäste in Beherbergungsstätten seit Jahresbeginn nach Verwaltungsbezirken und Reisegebieten sowie nach zusammengefassten Gästegruppen	22

16. Übernachtungen der Gäste in Beherbergungsstätten im Berichtsmonat nach Verwaltungsbezirken und Reisegebieten sowie nach zusammengefassten Gästegruppen	23
17. Übernachtungen der Gäste in Beherbergungsstätten seit Jahresbeginn nach Verwaltungsbezirken und Reisegebieten sowie nach zusammengefassten Gästegruppen	24
18. Durchschnittliche Aufenthaltsdauer der Gäste in Beherbergungsstätten im Berichtsmonat und seit Jahresbeginn nach Verwaltungsbezirken und Reisegebieten	25
19. Ankünfte, Übernachtungen und durchschnittliche Aufenthaltsdauer der Gäste in Beherbergungsstätten im Berichtsmonat nach Betriebsarten und zusammengefassten Gästegruppen	26
20. Ankünfte, Übernachtungen und durchschnittliche Aufenthaltsdauer der Gäste in Beherbergungsstätten seit Jahresbeginn nach Betriebsarten und zusammengefassten Gästegruppen	27
21. Ankünfte, Übernachtungen und durchschnittliche Aufenthaltsdauer der Gäste in Beherbergungsstätten im Berichtsmonat nach Herkunftsländern	28
22. Ankünfte, Übernachtungen und durchschnittliche Aufenthaltsdauer der Gäste in Beherbergungsstätten seit Jahresbeginn nach Herkunftsländern	30
23. Beherbergungsstätten, Gästebetten und Kapazitätsauslastung am Ende des Berichtsmonats nach Gemeindegruppen	32
24. Ankünfte, Übernachtungen und durchschnittliche Aufenthaltsdauer der Gäste in Beherbergungsstätten im Berichtsmonat nach Gemeindegruppen	33
25. Ankünfte, Übernachtungen und durchschnittliche Aufenthaltsdauer der Gäste in Beherbergungsstätten seit Jahresbeginn nach Gemeindegruppen	34
26. Campingplätze mit Urlaubscamping und Stellplatzkapazität am Ende des Berichtsmonats nach Verwaltungsbezirken und Reisegebieten	35
27. Ankünfte, Übernachtungen und durchschnittliche Aufenthaltsdauer der Gäste auf Campingplätzen mit Urlaubscamping im Berichtsmonat nach Verwaltungsbezirken und Reisegebieten	36
28. Ankünfte, Übernachtungen und durchschnittliche Aufenthaltsdauer der Gäste auf Campingplätzen mit Urlaubscamping seit Jahresbeginn nach Verwaltungsbezirken und Reisegebieten	37

Wichtiger Hinweis:

Ab Berichtsmonat Mai 2004 (aus Datenschutzgründen nicht bereits ab Jahresbeginn) sind im Abschnitt II. zusammengefasste Ergebnisse des Tourismus in Beherbergungsstätten sowie auf Campingplätzen mit Urlaubscamping insgesamt dargestellt (Berichtsmonat sowie seit Jahresbeginn).

Im Abschnitt III. erfolgt wie bisher die getrennte Darstellung des Tourismus in den Beherbergungsstätten einerseits sowie im Campingtourismus andererseits.

Vorbemerkungen

Rechtsgrundlage und Erhebungsumfang

Rechtsgrundlage der Fremdenverkehrsstatistik ist das Gesetz zur Neuordnung der Statistik der Beherbergung im Reiseverkehr (Beherbergungsstatistikgesetz - BeherbStatG) vom 22. Mai 2002 (BGBl. I Nr. 32 S. 1642).

Danach sind in allen Gemeinden des Landes Beherbergungsstätten mit mehr als acht Gästebetten in die Erhebung einzubeziehen.

Abgrenzung des Erhebungsumfangs

Nach Wortlaut und Zielsetzung des Beherbergungsstatistikgesetzes kommt es für die Berichtskreis-zugehörigkeit der Beherbergungsstätten weder auf die Gewinnerzielungsabsicht des Betriebes noch auf den Aufenthaltzweck der Gäste an. Ebenso wenig ist maßgebend, ob die Gästebeherbergung betrieblicher Haupt- oder nur Nebenzweck ist. Entscheidend ist lediglich, dass auf Dauer mindestens neun Unterbringungsmöglichkeiten angeboten werden, die für die Beherbergung von Reisenden, d. h. Personen bestimmt sind, die sich vorübergehend an einem anderen Ort als ihrem gewöhnlichen Wohnsitz aufhalten. Die Abgrenzung der statistischen Einheiten richtet sich im Wesentlichen nach der Systematik der Wirtschaftszweige.

Danach werden, unabhängig vom wirtschaftlichen Schwerpunkt des Unternehmens oder des Betriebes, alle fachlichen Betriebsteile erfasst, die - für sich genommen - dem Bereich des Beherbergungsgewerbes zuzuordnen wären. Der gesetzlich vorgeschriebene Erfassungsbereich der Beherbergungsstatistik ist aber mit dem gewerblichen Sektor nicht deckungsgleich.

Er unterschreitet ihn durch Ausklammerung der ebenfalls dem Beherbergungsgewerbe zuzurechnenden „Privatquartiere“; er geht über ihn hinaus durch die Einbeziehung von Unterkunftsstätten, die wirtschaftssystematisch und funktionell anderen Dienstleistungsbereichen (z. B. Vorsorge- und Reha-Kliniken) zugerechnet werden.

Erläuterung wichtiger Begriffe

Ankünfte

Anzahl der Meldungen von Gästen in einer Beherbergungsstätte innerhalb des Berichtsmonats, die zum vorübergehenden Aufenthalt ein Gästebett belegten.

Übernachtungen

Anzahl der Übernachtungen von Gästen, die im Berichtszeitraum ankamen oder aus dem vorherigen Berichtszeitraum noch anwesend waren.

Beherbergung

Unterbringung von Personen, die sich vorübergehend an einem anderen Ort als ihrem gewöhnlichen Wohnsitz aufhalten. Der vorübergehende Ortswechsel kann durch Urlaub und Freizeit, aber auch durch Wahrnehmung privater und geschäftlicher Kontakte, den Besuch von Tagungen und Fortbildungsveranstaltungen, Maßnahmen zur Wiederherstellung der Gesundheit oder sonstige Gründe veranlasst sein.

Beherbergungsstätten

Betriebe, die nach Einrichtung und Zweckbestimmung dazu dienen, mehr als acht Gäste gleichzeitig zu beherbergen. Hierzu zählen auch Unterkunftsstätten, die die Gästebeherbergung nur als Nebenzweck betreiben.

Campingplätze

Sammeleinrichtungen auf abgegrenztem Gelände für Zelte, Wohnwagen und Wohnmobile, die unter gemeinsamer Leitung stehen und touristische Dienstleistungen (Laden, Information, Freizeitaktivitäten) anbieten.

Erholungs-, Ferien- und Schulungsheime

Beherbergungsstätten für Angehörige bestimmter Personengruppen, in denen Speisen und Getränke nur an Hausgäste abgegeben werden.

Ferienhäuser

Jedermann zugängliche, in Wohneinheiten gegliederte Beherbergungsstätten ohne Abgabe von Speisen und Getränken, aber mit Kochgelegenheit in den Wohneinheiten.

Gästezimmer in der Hotellerie

Als Gästezimmer gilt eine Einheit, die aus einem Raum/einer Gruppe von Räumen besteht, die eine unteilbare Mieteinheit in einem Beherbergungsbetrieb bilden. Dabei kann es sich entsprechend der Einrichtung um Einzel-, Doppel- oder Mehrbettzimmer handeln. Zimmer, die von Mitarbeitern des Betriebes genutzt werden bzw. die dauerhaft bewohnt werden, sind nicht zu berücksichtigen. Bad und Toilette zählen nicht als Gästezimmer. Ein Appartement ist eine spezielle Art von Gästezimmern. Es besteht aus einem oder mehreren Räumen mit Küche, separatem Bad und/oder Toilette.

Hotels

Jedermann zugängliche Beherbergungs- und Bewirtschaftungsstätten mit herkömmlichem Dienstleistungsangebot in der Mehrzahl ihrer Beherbergungseinheiten und mit wenigstens einem Vollrestaurant - auch für Passanten - sowie in der Regel mit weiteren Einrichtungen oder Räumen für unterschiedliche Zwecke (Konferenzen, Seminare, Sport, Freizeit, Erholung).

Hotels garnis

Jedermann zugängliche Beherbergungsstätten, in denen an Hausgäste höchstens Frühstück abgegeben wird.

Hütten/Jugendherbergen

Beherbergungsstätten mit in der Regel einfacher Ausstattung vorzugsweise für Jugendliche sowie für Angehörige der sie tragenden Organisation, in denen Speisen und Getränke nur an Hausgäste abgegeben werden.

Pensionen

Jedermann zugängliche Beherbergungsstätten, in denen Speisen und Getränke nur an Hausgäste abgegeben werden.

Vorsorge- und Reha-Kliniken

Beherbergungsstätten unter ärztlicher Leitung ausschließlich oder überwiegend für Kurgäste. Als Kurgäste gelten Personen, die sich am Ort aufgrund ärztlicher Verordnung vorübergehend aufhalten mit dem Ziel der Erhaltung oder Wiederherstellung ihrer Gesundheit oder ihrer Berufs- oder Arbeitsfähigkeit und die die allgemein angebotenen Kureinrichtungen außerhalb der Beherbergungsstätte in Anspruch nehmen. Hierzu zählen auch Kinderheilstätten, Rehabilitations- oder ähnliche Krankenhäuser (Fachabteilungen anderer Krankenhäuser).

Zeichenerklärung (nach DIN 55 301)

- 0 weniger als die Hälfte von 1 in der letzten besetzten Stelle, jedoch mehr als nichts
- nichts vorhanden (genau Null)
- . Zahlenwert unbekannt oder geheim zu halten
- x Tabellenfach gesperrt, weil Aussage nicht sinnvoll (z. B. bei Vorjahresvergleichen ohne Basiswert)
- ... Angabe fällt erst später an
- + oder - aus technischen Gründen sind nur die Minusveränderungen (-) jeweils vor der Zahl gekennzeichnet; anderenfalls liegt eine Zunahme vor

I. Zusammenfassende Übersichten nach Zeitvergleichen

1. Ankünfte von Gästen in Beherbergungsstätten (ohne Campingplätze)

Zeitraum	1999	2000	2001	2002	2003	2004
	Anzahl					
Januar	112 838	123 751	131 475	133 961	125 283	132 165
Februar	117 093	138 911	134 853	141 372	132 064	143 380
März	179 733	181 705	195 512	197 832	185 563	196 992
April	222 937	234 022	241 013	235 358	226 377	244 771
Mai	317 450	336 029	357 435	354 168	351 478	360 987
Juni	333 683	361 024	383 343	354 061	364 800	361 972
Juli	305 244	332 046	360 236	297 493	298 539	...
August	283 576	291 781	333 318	312 321	329 588	...
September	307 720	337 859	342 332	313 678	329 861	...
Oktober	252 896	267 214	272 279	258 068	264 821	...
November	177 156	190 842	203 495	190 842	188 669	...
Dezember	170 153	159 949	162 465	151 361	159 048	...
Winterhalbjahr ¹⁾	934 845	1 025 698	1 053 644	1 074 483	1 011 490	1 065 025
Sommerhalbjahr ²⁾	1 800 569	1 925 953	2 048 943	1 889 789	1 939 087	...
Jahr	2 780 479	2 955 133	3 117 756	2 940 515	2 956 091	...

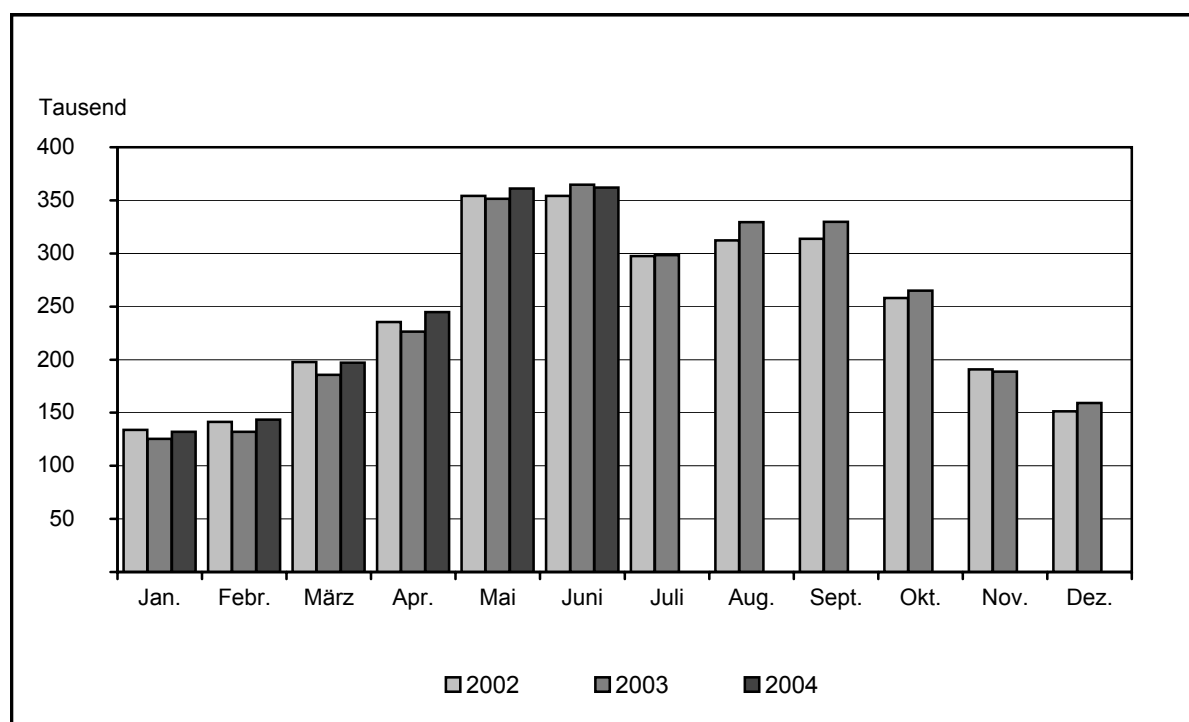

1) November des vorhergehenden Jahres bis einschließlich April des jeweiligen Jahres

2) Mai bis Oktober

2. Übernachtungen von Gästen in Beherbergungsstätten (ohne Campingplätze)

Zeitraum	1999	2000	2001	2002	2003	2004
	Anzahl					
Januar	339 632	364 181	375 467	378 823	365 484	375 311
Februar	348 180	398 598	389 665	408 902	383 260	405 252
März	482 812	504 856	539 231	563 314	513 952	537 090
April	606 040	655 038	690 025	659 202	645 701	680 354
Mai	845 918	886 264	958 593	961 379	948 826	966 806
Juni	894 755	991 729	1 023 943	987 156	987 367	964 530
Juli	942 592	1 022 769	1 135 899	1 034 905	1 020 564	...
August	965 745	1 027 553	1 075 902	989 349	1 051 191	...
September	804 810	873 536	908 259	849 057	880 703	...
Oktober	709 021	730 434	757 072	740 339	734 036	...
November	480 736	507 680	536 293	508 917	492 990	...
Dezember	436 402	424 207	438 497	419 963	427 951	...
Winterhalbjahr ¹⁾	2 609 939	2 839 811	2 926 275	2 985 031	2 837 277	2 918 948
Sommerhalbjahr ²⁾	5 162 841	5 532 285	5 859 668	5 562 185	5 622 687	...
Jahr	7 856 643	8 386 845	8 828 846	8 501 306	8 452 025	...

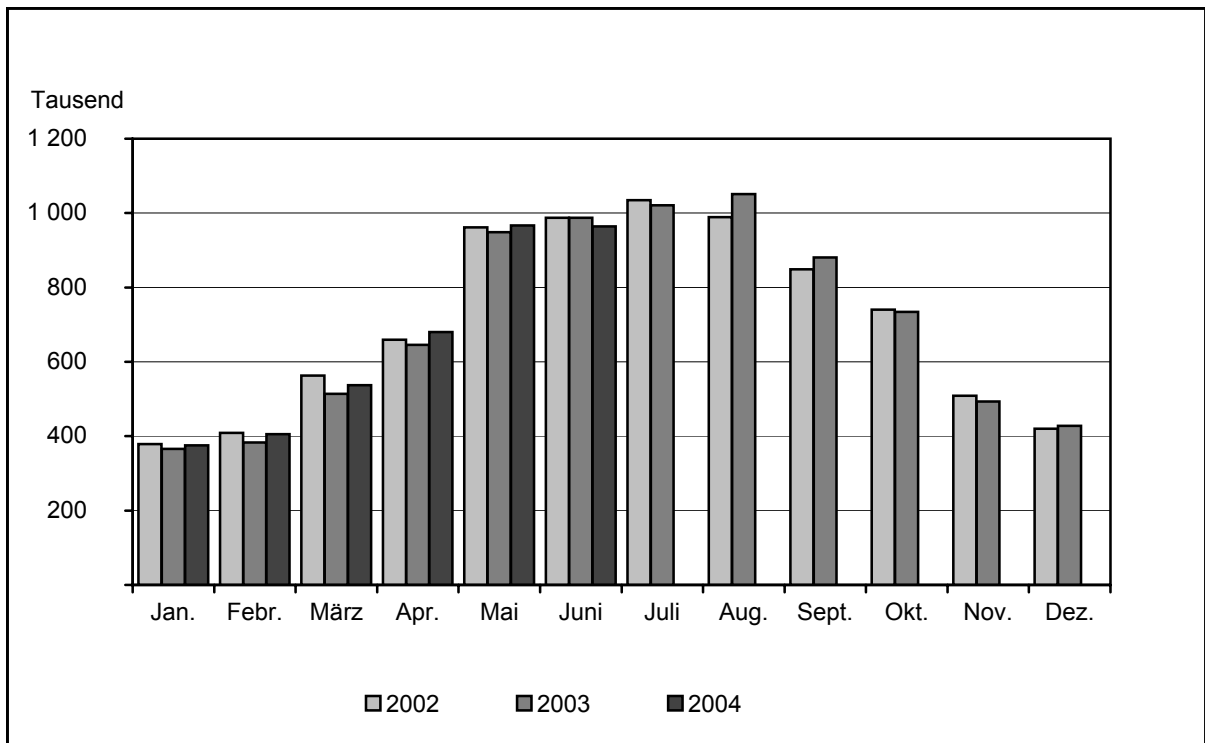

1) November des vorhergehenden Jahres bis einschließlich April des jeweiligen Jahres

2) Mai bis Oktober

3. Auslastung der angebotenen Bettenkapazität in Beherbergungsstätten ^{*)}

Zeitraum	1999	2000	2001	2002	2003	2004
	Prozent					
Januar	17,9	18,9	19,5	18,7	18,3	18,8
Februar	20,0	22,1	22,0	22,1	20,9	21,4
März	24,3	25,6	26,8	26,6	24,9	25,4
April	30,1	32,4	33,5	30,3	29,5	30,9
Mai	37,8	39,4	42,1	40,3	39,9	40,5
Juni	40,9	45,2	45,8	42,1	42,6	41,3
Juli	41,8	44,7	48,6	42,7	42,5	...
August	42,7	45,1	46,1	40,7	43,7	...
September	36,9	40,2	40,7	36,6	38,5	...
Oktober	32,7	33,9	33,6	31,9	32,0	...
November	24,7	25,8	26,1	24,2	24,2	...
Dezember	22,1	21,4	21,0	20,0	21,1	...
Winterhalbjahr ¹⁾	22,8	24,4	25,0	24,2	23,1	23,8
Sommerhalbjahr ²⁾	38,9	41,5	42,9	39,1	39,9	...
Jahr	31,6	33,5	34,5	32,0	32,2	...

^{*)} Rechnerischer Wert (Übernachtungen/angebotene Bettentage) x 100

1) November des vorhergehenden Jahres bis einschließlich April des jeweiligen Jahres

2) Mai bis Oktober

4. Ankünfte von Gästen auf Campingplätzen

Zeitraum	1999	2000	2001	2002	2003	2004
	Anzahl					
Januar	117	189	194	150	116	115
Februar	146	111	123	188	90	134
März	293	342	469	1 396	289	440
April	4 943	10 299	5 940	5 199	8 615	8 218
Mai	45 116	20 892	28 732	43 499	33 275	46 925
Juni	31 458	65 308	43 246	37 229	64 071	35 431
Juli	75 542	60 111	75 915	75 619	80 161	...
August	78 446	68 678	67 854	59 545	84 410	...
September	17 431	15 233	13 375	15 658	18 232	...
Oktober	5 737	5 496	5 359	5 812	6 780	...
November	394	516	355	324	299	...
Dezember	220	441	213	414	347	...
Winterhalbjahr ¹⁾	5 811	11 555	7 683	7 501	9 848	9 553
Sommerhalbjahr ²⁾	253 730	235 718	234 481	237 362	286 929	...
Jahr	259 843	247 616	241 775	245 033	296 685	...

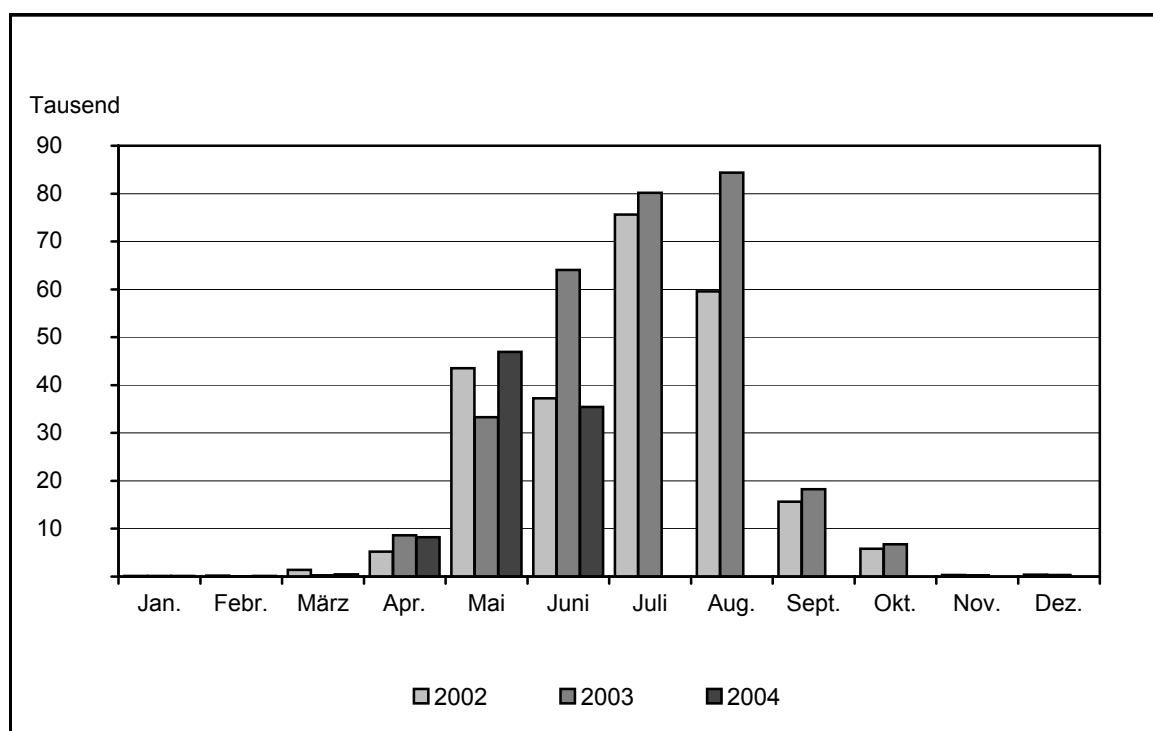

1) November des vorhergehenden Jahres bis einschließlich April des jeweiligen Jahres

2) Mai bis Oktober

5. Übernachtungen von Gästen auf Campingplätzen

Zeitraum	1999	2000	2001	2002	2003	2004
	Anzahl					
Januar	492	474	1 045	474	716	423
Februar	622	588	815	2 170	649	683
März	970	1 054	1 217	3 880	1 046	2 046
April	12 575	25 824	17 393	14 420	25 356	24 155
Mai	112 458	48 800	69 234	113 108	78 890	121 353
Juni	77 205	162 232	108 329	92 819	155 150	89 362
Juli	226 550	191 539	241 457	242 683	241 625	...
August	263 876	215 852	205 342	166 664	260 921	...
September	45 673	43 783	38 999	40 826	50 184	...
Oktober	16 995	16 435	15 909	18 452	19 575	...
November	1 018	1 665	925	1 388	1 182	...
Dezember	750	944	697	1 025	866	...
Winterhalbjahr ¹⁾	16 340	29 708	23 079	22 566	30 180	29 355
Sommerhalbjahr ²⁾	742 757	678 641	679 270	674 552	806 345	...
Jahr	759 184	709 190	701 362	697 909	836 160	...

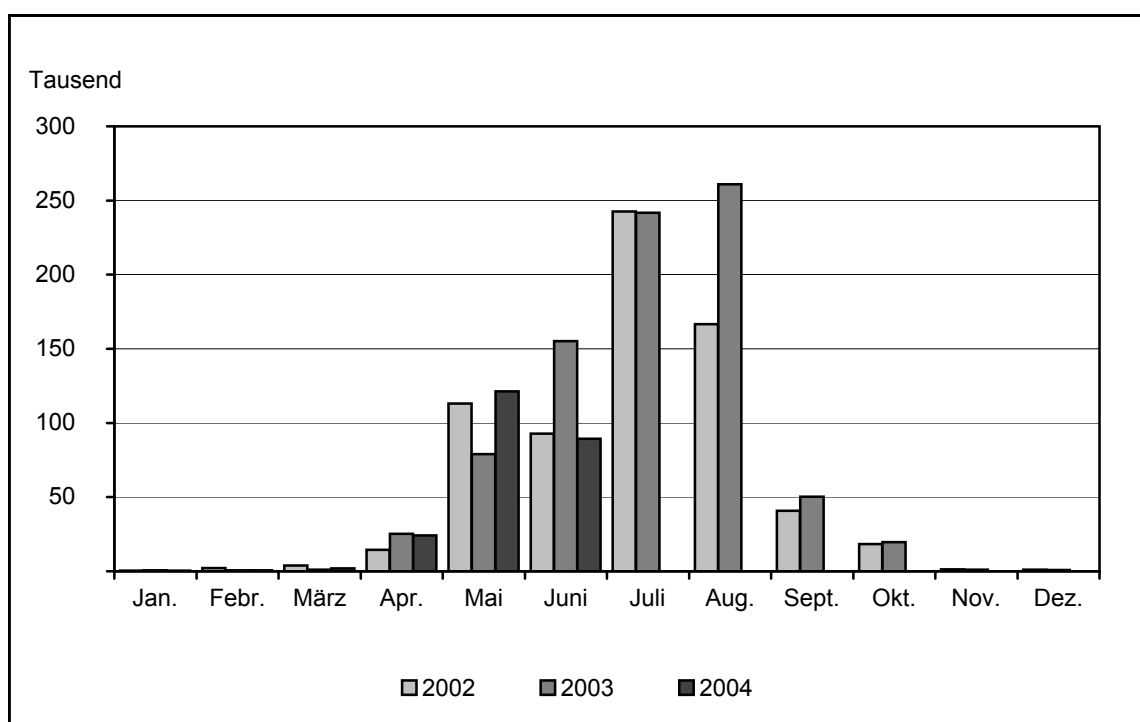

1) November des vorhergehenden Jahres bis einschließlich April des jeweiligen Jahres

2) Mai bis Oktober

II. Zusammengefasste Ergebnisse von Beherbergungsstätten und Campingplätzen

6. Ankünfte, Übernachtungen und durchschnittliche Aufenthaltsdauer der Gäste im Juni 2004 nach Verwaltungsbezirken und Reisegebieten

Verwaltungsbezirk Reisegebiet	Ankünfte		Übernachtungen		Durchschnittliche Aufenthaltsdauer insgesamt ¹⁾ Tage
	in Beherbergungsstätten und auf Campingplätzen				
	Ist	Veränderung z. Vorjahresmon.	Ist	Veränderung z. Vorjahresmon.	
	Anzahl	Prozent	Anzahl	Prozent	
Verwaltungsbezirk					
Kreisfreie Städte					
Brandenburg an der Havel	4 530	- 15,3	11 698	- 11,4	2,6
Cottbus	12 428	3,5	25 107	3,0	2,0
Frankfurt (Oder)	8 749	- 17,1	18 180	- 14,9	2,1
Potsdam	32 447	- 1,1	71 771	- 6,0	2,2
Landkreise					
Barnim	26 939	- 13,6	93 323	- 9,0	3,5
dar.: Eberswalde	870	61,7	2 214	32,7	2,5
Dahme-Spreewald	45 048	- 12,4	115 969	- 14,8	2,6
Elbe-Elster	7 231	- 12,4	23 190	- 5,0	3,2
Havelland	9 560	6,6	21 044	4,5	2,2
Märkisch-Oderland	22 217	- 4,2	70 200	- 9,3	3,2
Oberhavel	20 573	- 8,1	42 278	- 9,6	2,1
Oberspreewald-Lausitz	25 007	- 9,6	61 160	- 9,6	2,4
Oder-Spree	35 215	- 4,1	103 691	- 1,3	2,9
dar.: Eisenhüttenstadt	989	- 2,9	2 679	6,4	2,7
Ostprignitz-Ruppin	28 062	- 12,4	82 936	- 10,6	3,0
Potsdam-Mittelmark	38 708	- 6,5	97 257	- 8,7	2,5
Prignitz	8 940	8,7	26 827	0,1	3,0
Spree-Neiße	19 678	- 4,9	52 514	- 2,8	2,7
Teltow-Fläming	27 338	1,9	55 242	- 3,9	2,0
Uckermark	24 733	- 15,2	81 505	- 9,0	3,3
dar.: Schwedt	2 548	- 15,5	8 398	29,0	3,3
Land Brandenburg	397 403	- 7,3	1 053 892	- 7,8	2,7
Reisegebiet					
Prignitz	11 342	4,1	32 324	0,0	2,8
Ruppiner Land	46 233	- 10,7	119 717	- 10,7	2,6
Uckermark	24 733	- 15,2	81 505	- 9,0	3,3
Barnimer Land	26 939	- 13,6	93 323	- 9,0	3,5
Märkisch-Oderland	22 217	- 4,2	70 200	- 9,3	3,2
Oder-Spree-Seengebiet	43 399	- 6,8	120 257	- 2,9	2,8
Dahme-Seengebiet	29 651	- 4,5	73 030	- 4,1	2,5
Spreewald	55 077	- 9,2	137 909	- 12,9	2,5
Niederlausitz	17 998	- 13,5	45 425	- 9,6	2,5
Elbe-Elster-Land	7 231	- 12,4	23 190	- 5,0	3,2
Fläming	45 793	- 0,2	104 390	- 3,4	2,3
Havelland	34 343	- 6,4	80 851	- 9,4	2,4
Potsdam	32 447	- 1,1	71 771	- 6,0	2,2

1) Rechnerischer Wert (Übernachtungen/Ankünfte)

7. Ankünfte, Übernachtungen und durchschnittliche Aufenthaltsdauer der Gäste von Januar bis Juni 2004 nach Verwaltungsbezirken und Reisegebieten

Verwaltungsbezirk Reisegebiet	Ankünfte		Übernachtungen		Durchschnittliche Aufenthaltsdauer insgesamt ¹⁾ Tage
	in Beherbergungsstätten und auf Campingplätzen				
	Ist	Veränderung z. Vorjahreszeitr.	Ist	Veränderung z. Vorjahreszeitr.	
	Anzahl	Prozent	Anzahl	Prozent	
Verwaltungsbezirk					
Kreisfreie Städte					
Brandenburg an der Havel	20 748	5,6	48 091	4,2	2,3
Cottbus	53 301	9,4	98 832	5,0	1,9
Frankfurt (Oder)	29 737	- 7,7	55 881	- 10,2	1,9
Potsdam	138 623	2,6	323 386	- 1,9	2,3
Landkreise					
Barnim	99 559	0,4	377 631	- 0,8	3,8
dar.: Eberswalde	3 674	45,3	11 214	38,8	3,1
Dahme-Spreewald	150 388	0,0	396 499	- 1,1	2,6
Elbe-Elster	25 882	2,4	97 102	3,1	3,8
Havelland	34 889	3,9	83 828	5,4	2,4
Märkisch-Oderland	92 638	3,9	328 513	- 3,3	3,5
Oberhavel	86 593	1,9	171 739	0,6	2,0
Oberspreewald-Lausitz	74 005	0,7	171 551	- 3,3	2,3
Oder-Spree	137 922	10,4	406 188	8,0	2,9
dar.: Eisenhüttenstadt	5 462	0,5	15 453	- 1,6	2,8
Ostprignitz-Ruppin	97 502	4,2	292 284	4,2	3,0
Potsdam-Mittelmark	156 675	- 0,5	415 614	- 2,3	2,7
Prignitz	38 168	12,3	125 595	6,7	3,3
Spree-Neiße	68 490	1,8	194 073	3,3	2,8
Teltow-Fläming	120 807	0,6	241 176	0,6	2,0
Uckermark	105 603	2,4	339 382	11,7	3,2
dar.: Schwedt	14 083	16,0	44 247	63,8	3,1
Land Brandenburg	1 531 530	2,6	4 167 365	1,5	2,7
Reisegebiet					
Prignitz	48 721	11,1	147 204	6,6	3,0
Ruppiner Land	173 542	2,9	442 414	2,7	2,5
Uckermark	105 603	2,4	339 382	11,7	3,2
Barnimer Land	99 559	0,4	377 631	- 0,8	3,8
Märkisch-Oderland	92 638	3,9	328 513	- 3,3	3,5
Oder-Spree-Seengebiet	165 816	6,6	456 794	5,5	2,8
Dahme-Seengebiet	103 938	3,1	250 505	4,1	2,4
Spreewald	184 789	2,0	480 031	- 1,2	2,6
Niederlausitz	59 300	- 0,4	135 694	- 2,3	2,3
Elbe-Elster-Land	25 882	2,4	97 102	3,1	3,8
Fläming	207 045	0,6	486 112	- 0,7	2,3
Havelland	126 074	0,9	302 597	0,4	2,4
Potsdam	138 623	2,6	323 386	- 1,9	2,3

1) Rechnerischer Wert (Übernachtungen/Ankünfte)

III. Weitere Ergebnistabellen

8. Beherbergungsarten am Ende des Monats nach Verwaltungsbezirken und Reisegebieten

Verwaltungsbezirk Reisegebiet	Beherbergungsstätten insgesamt	davon							
		Hotels	Hotels garnis	Gasthöfe	Pensionen	Hütten/Jugendherbergen	Erholungs-, Ferien- u. Schulungsheime	Ferienhäuser/-wohnungen	Vorsorge- und Reha-Kliniken
Anzahl am 30.06.2004									
Verwaltungsbezirk									
Kreisfreie Städte									
Brandenburg an der Havel	24	5	5	2	7	1	2	2	-
Cottbus	26	15	1	2	4	1	3	-	-
Frankfurt (Oder)	16	7	1	6	-	-	1	1	-
Potsdam	45	20	10	2	5	2	3	2	1
Landkreise									
Barnim	85	30	7	13	10	6	8	9	2
dar.: Eberswalde	4	3	1	-	-	-	-	-	-
Dahme-Spreewald	130	34	7	17	26	11	16	17	2
Elbe-Elster	68	20	5	14	10	4	7	6	2
Havelland	66	15	8	10	16	4	6	7	-
Märkisch-Oderland	105	38	8	14	11	11	11	6	6
Oberhavel	93	36	5	18	10	3	9	11	1
Oberspreewald-Lausitz	83	25	3	15	28	4	4	4	-
Oder-Spree	139	29	16	21	19	9	21	22	2
dar.: Eisenhüttenstadt	4	1	1	1	-	-	1	-	-
Ostprignitz-Ruppin	129	43	4	15	24	5	8	27	3
Potsdam-Mittelmark	140	56	8	24	18	4	10	17	3
Prignitz	69	23	5	14	12	7	3	4	1
Spree-Neiße	96	30	9	17	19	7	7	6	1
Teltow-Fläming	98	32	11	17	19	2	11	6	-
Uckermark	120	31	2	19	19	13	14	20	2
dar.: Schwedt	14	6	-	2	3	2	1	-	-
Land Brandenburg	1 532	489	115	240	257	94	144	167	26
Reisegebiet									
Prignitz	85	28	6	18	14	7	4	7	1
Ruppiner Land	206	74	8	29	32	8	16	35	4
Uckermark	120	31	2	19	19	13	14	20	2
Barnimer Land	85	30	7	13	10	6	8	9	2
Märkisch-Oderland	105	38	8	14	11	11	11	6	6
Oder-Spree-Seengebiet	147	36	17	23	17	9	22	21	2
Dahme-Seengebiet	66	21	6	9	9	6	9	5	1
Spreewald	179	50	9	30	47	9	15	17	2
Niederlausitz	98	33	5	16	23	8	6	7	-
Elbe-Elster-Land	68	20	5	14	10	4	7	6	2
Fläming	166	64	15	29	31	4	12	8	3
Havelland	162	44	17	24	29	7	17	24	-
Potsdam	45	20	10	2	5	2	3	2	1

9. Struktur der angebotenen Bettenkapazität aller Beherbergungsstätten im Land Brandenburg am Ende des Berichtsmonats nach Beherbergungsarten

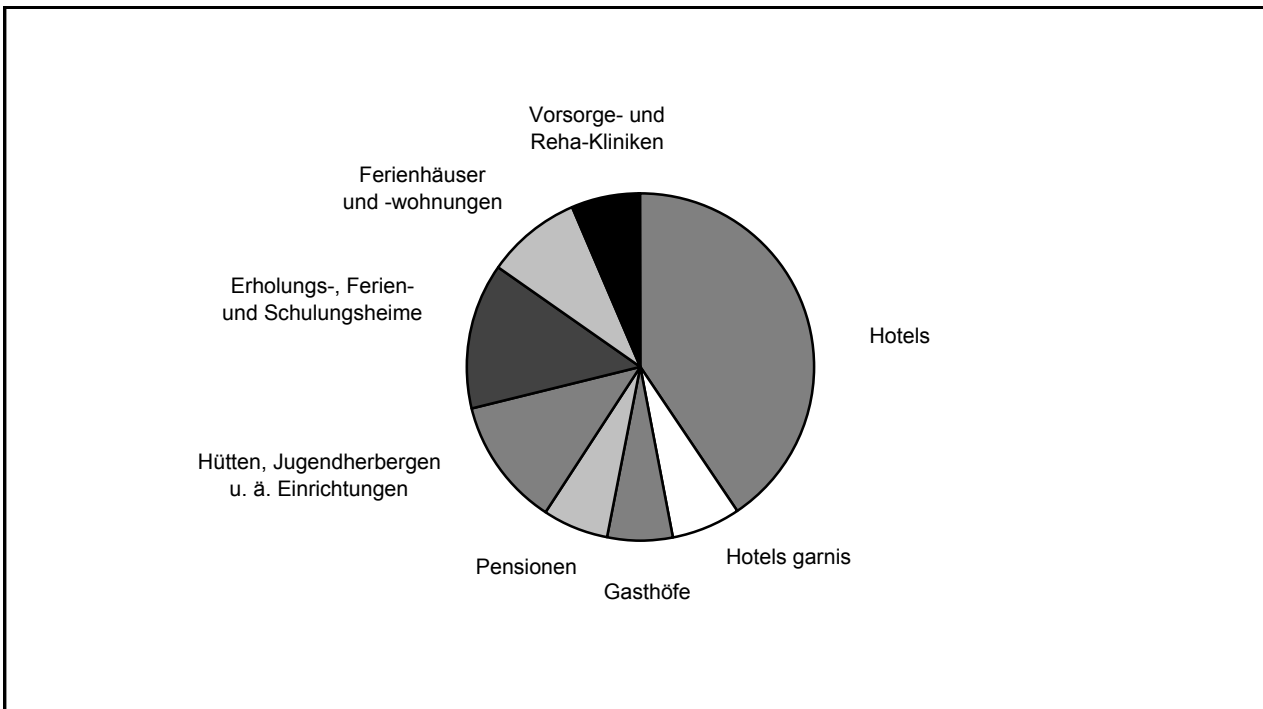

10. Angebotene Bettenkapazität am Ende des Berichtsmonats nach Reisegebieten

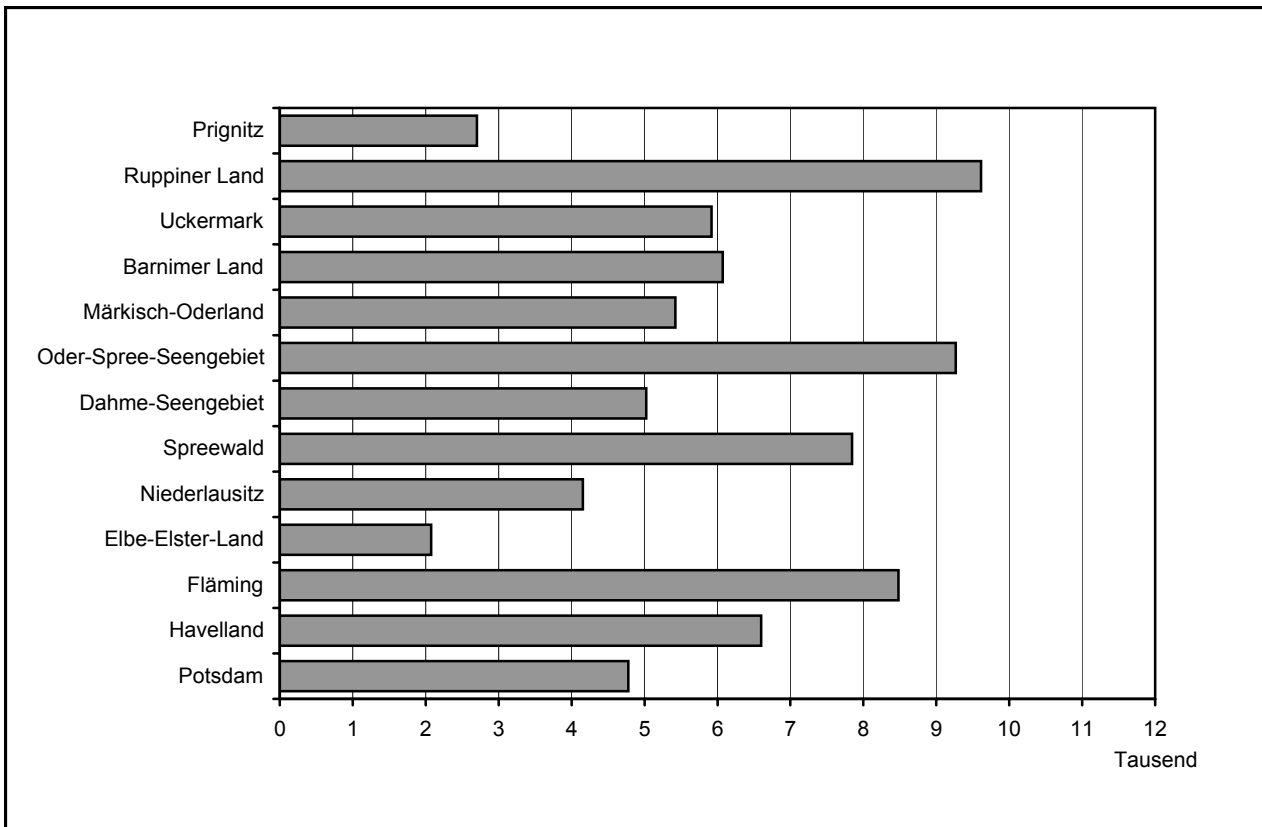

11. Beherbergungsstätten, Gästebetten und Kapazitätsauslastung nach Verwaltungsbezirken und Reisegebieten

Verwaltungsbezirk Reisegebiet	Beherbergungsstätten		Betten/Schlafgelegenheiten					Betten insgesamt je 1000 Einwohner	
	ins- gesamt	darunter	ins- gesamt	darunter angebotene			durchschnittliche Auslastung ¹⁾		
		geöffnete		Ist	Verän- derung zum Vor- jahres- stichtag	Auslastung ¹⁾			
						Juni 2004			seit Jahres- beginn
Anzahl am 30.06.2004				Prozent			Anzahl		
Verwaltungsbezirk									
Kreisfreie Städte									
Brandenburg an der Havel	24	24	967	945	- 0,6	35,6	25,8	12,8	
Cottbus	26	26	2 056	2 048	- 1,3	40,9	26,9	19,1	
Frankfurt (Oder)	16	16	969	898	- 6,3	40,5	25,1	14,5	
Potsdam	45	45	4 783	4 776	2,0	47,6	36,6	33,0	
Landkreise									
Barnim	85	83	6 271	6 072	- 0,1	47,4	35,4	36,1	
dar.: Eberswalde	4	4	282	281	26,6	26,3	21,9	6,6	
Dahme-Spreewald	130	128	7 373	7 162	- 3,1	47,6	32,5	46,0	
Elbe-Elster	68	68	2 087	2 075	4,1	35,6	26,9	16,6	
Havelland	66	64	2 562	2 106	- 1,1	31,9	23,1	16,7	
Märkisch-Oderland	105	103	5 560	5 425	1,8	42,7	34,4	29,0	
Oberhavel	93	89	4 098	3 953	1,5	33,2	24,7	20,8	
Oberspreewald-Lausitz	83	81	3 933	3 845	2,3	39,2	21,7	28,9	
Oder-Spree	139	136	8 746	8 495	1,9	37,9	29,1	45,3	
dar.: Eisenhüttenstadt	4	4	282	282	0,7	31,7	30,1	7,6	
Ostprignitz-Ruppin	129	126	6 327	6 144	4,2	40,6	27,1	57,5	
Potsdam-Mittelmark	140	138	7 558	7 262	- 1,0	40,0	31,2	37,5	
Prignitz	69	68	2 269	2 220	8,7	39,5	33,5	24,9	
Spree-Neiße	96	95	3 926	3 839	3,8	44,6	30,7	27,8	
Teltow-Fläming	98	98	4 817	4 769	2,5	38,0	28,8	29,9	
Uckermark	120	117	6 104	5 917	- 3,5	43,2	34,0	42,6	
dar.: Schwedt	14	14	596	594	- 5,4	46,9	40,9	15,4	
Land Brandenburg	1 532	1 505	80 406	77 951	0,8	41,3	30,4	31,2	
Reisegebiet									
Prignitz	85	84	2 754	2 703	6,7	39,0	32,3	24,3	
Ruppiner Land	206	199	9 940	9 614	3,4	37,8	26,1	34,9	
Uckermark	120	117	6 104	5 917	- 3,5	43,2	34,0	42,6	
Barnimer Land	85	83	6 271	6 072	- 0,1	47,4	35,4	36,1	
Märkisch-Oderland	105	103	5 560	5 425	1,8	42,7	34,4	29,0	
Oder-Spree-Seengebiet	147	145	9 571	9 265	1,1	38,3	28,9	37,4	
Dahme-Seengebiet	66	65	5 074	5 022	- 0,9	46,8	32,4	47,5	
Spreewald	179	176	8 074	7 843	- 3,8	48,7	32,0	35,6	
Niederlausitz	98	96	4 284	4 157	8,8	31,9	18,2	19,8	
Elbe-Elster-Land	68	68	2 087	2 075	4,1	35,6	26,9	16,6	
Fläming	166	165	8 655	8 482	1,0	39,7	32,4	29,7	
Havelland	162	159	7 249	6 600	- 1,1	35,8	24,6	24,2	
Potsdam	45	45	4 783	4 776	2,0	47,6	36,6	33,0	

1) Rechnerischer Wert (Übernachtungen/angebotene Bettentage) x 100

12. Betriebe der Hotellerie ^{*)}, Gästezimmer und -betten sowie deren Auslastung nach Verwaltungsbezirken und Reisegebieten

Verwaltungsbezirk Reisegebiet	Hotelleriebetriebe		Gästezimmer		Gästebetten		Auslastung der angebotenen ...			
	insgesamt	dar.	insgesamt	dar.	insgesamt	dar.	Zimmer ¹⁾		Betten ²⁾	
		geöffnete		angebotene		angebotene	Juni 2004	seit Jahresbeginn	Juni 2004	seit Jahresbeginn
	Anzahl am 30.06.2004						Prozent			
Verwaltungsbezirk										
Kreisfreie Städte										
Brandenburg an der Havel	19	19	374	370	723	701	48,2	33,3	32,9	23,1
Cottbus	22	22	1 062	1 059	1 909	1 907	52,0	34,5	40,9	26,3
Frankfurt (Oder)	14	14	515	481	832	761	45,2	30,8	36,3	25,0
Potsdam	37	37	2 082	2 077	3 788	3 783	59,2	43,1	47,3	34,2
Landkreise										
Barnim	60	58	1 300	1 275	2 561	2 493	35,8	29,5	26,6	21,8
dar.: Eberswalde	4	4	154	154	282	281	35,4	28,9	26,3	21,9
Dahme-Spreewald	84	83	1 740	1 719	3 421	3 231	52,8	40,2	42,0	31,2
Elbe-Elster	49	49	602	595	1 145	1 139	32,4	24,3	23,8	17,2
Havelland	49	49	729	688	1 405	1 329	42,5	32,6	31,6	23,5
Märkisch-Oderland	71	69	1 465	1 436	2 972	2 874	38,3	30,8	29,3	23,2
Oberhavel	69	68	1 605	1 564	3 029	2 966	42,2	34,1	31,9	25,7
Oberspreewald-Lausitz	71	69	1 284	1 236	2 517	2 434	52,4	31,0	41,0	23,2
Oder-Spree	85	83	1 907	1 874	3 806	3 747	41,8	31,1	32,6	25,0
dar.: Eisenhüttenstadt	3	3	112	112	186	186	36,9	33,3	26,8	24,1
Ostprignitz-Ruppin	86	84	1 526	1 489	3 253	3 139	47,2	31,5	37,4	25,3
Potsdam-Mittelmark	106	105	2 517	2 475	4 902	4 826	44,2	34,9	35,0	27,0
Prignitz	54	54	719	704	1 380	1 351	41,8	39,8	32,3	29,0
Spree-Neiße	75	75	1 437	1 423	2 696	2 646	49,8	31,2	44,0	27,2
Teltow-Fläming	79	79	2 124	2 112	4 002	3 974	47,1	37,2	38,8	29,3
Uckermark	71	70	1 664	1 618	3 035	2 966	49,2	39,8	44,0	35,9
dar.: Schwedt	11	11	284	284	478	478	74,5	62,8	53,1	45,6
Land Brandenburg	1 101	1 087	24 652	24 195	47 376	46 267	46,5	34,8	37,0	27,2
Reisegebiet										
Prignitz	66	66	904	889	1 727	1 696	40,7	38,2	31,8	28,1
Ruppiner Land	143	140	2 946	2 868	5 935	5 760	45,2	32,9	35,0	25,6
Uckermark	71	70	1 664	1 618	3 035	2 966	49,2	39,8	44,0	35,9
Barnimer Land	60	58	1 300	1 275	2 561	2 493	35,8	29,5	26,6	21,8
Märkisch-Oderland	71	69	1 465	1 436	2 972	2 874	38,3	30,8	29,3	23,2
Oder-Spree-Seengebiet	93	92	2 358	2 301	4 516	4 402	43,0	31,5	33,5	25,4
Dahme-Seengebiet	45	44	1 143	1 126	2 077	2 025	50,7	43,4	39,4	34,2
Spreewald	136	134	3 064	3 018	5 916	5 717	56,5	35,2	47,9	28,8
Niederlausitz	77	76	1 380	1 347	2 672	2 582	40,8	25,4	30,6	18,4
Elbe-Elster-Land	49	49	602	595	1 145	1 139	32,4	24,3	23,8	17,2
Fläming	139	139	3 686	3 651	7 058	6 998	45,7	37,2	36,8	28,9
Havelland	114	113	2 058	1 994	3 974	3 832	44,7	32,1	34,2	24,0
Potsdam	37	37	2 082	2 077	3 788	3 783	59,2	43,1	47,3	34,2

^{*)} Hotellerie: Hotels, Hotels garnis, Gasthöfe und Pensionen

1) Zahl der in der Berichtsperiode belegten Gästezimmer / (Zahl der angebotenen Gästezimmer x geöffnete Tage) x 100

2) Rechnerischer Wert (Übernachtungen/angebotene Bettentage) x 100

13. Beherbergungsarten am Ende des Berichtsmonats nach Größenklassen und Kapazitätsauslastung

Beherbergungsarten mit ... bis ... Gästabetten	Beherbergungsstätten		Betten/Schlafgelegenheiten					
	ins- gesamt	darunter	ins- gesamt	darunter angebotene			durchschnittliche Auslastung ¹⁾	
		geöffnete		lst	Veränderung zum Vorjah- resstichtag	Juni 2004		seit Jahres- beginn
	Anzahl am 30.06.2004				Prozent			
Hotels								
9 - 11	11	11	109	109	-	1,8	27,6	19,6
12 - 14	25	25	324	323		1,9	23,6	19,2
15 - 19	49	48	838	808		8,5	25,4	18,7
20 - 29	91	90	2 149	2 089	-	0,3	31,4	23,8
30 - 99	230	228	11 989	11 646		0,8	37,4	25,9
100 - 249	64	64	9 333	9 162	-	7,7	41,6	29,4
250 - 499	15	15	5 114	5 110		28,9	42,1	33,5
500 - 999	4	4	2 393	2 392	-	16,0	47,5	37,9
Zusammen	489	485	32 249	31 639		0,3	39,3	28,6
Hotels garnis								
9 - 11	13	13	135	135		8,0	33,8	21,6
12 - 14	7	7	88	88		15,8	25,0	21,7
15 - 19	20	19	336	306	-	11,6	34,7	23,2
20 - 29	26	26	638	630	-	10,0	33,1	26,1
30 - 99	36	36	1 822	1 790		4,1	38,0	29,0
100 - 249	12	12	1 742	1 740		-	42,9	34,0
250 - 499	1	1	314	314		-	.	.
Zusammen	115	114	5 075	5 003	-	0,3	37,4	29,0
Gasthöfe								
9 - 11	50	50	503	503		8,6	22,1	16,9
12 - 14	49	48	626	612	-	1,1	26,1	16,6
15 - 19	49	48	834	801	-	1,8	30,4	22,2
20 - 29	49	49	1 139	1 131		7,1	22,9	17,8
30 - 99	42	41	1 661	1 619	-	8,3	27,7	20,2
100 - 249	1	1	110	110		-	.	.
Zusammen	240	237	4 873	4 776	-	1,1	26,3	19,2
Pensionen								
9 - 11	57	57	566	566	-	3,6	29,3	23,3
12 - 14	65	64	836	820		5,8	29,9	20,8
15 - 19	53	51	871	823		3,5	29,6	22,7
20 - 29	47	44	1 116	1 020	-	0,7	32,5	22,7
30 - 99	32	32	1 384	1 344	-	0,4	35,8	26,4
100 - 249	3	3	406	276		3,8	32,8	29,5
Zusammen	257	251	5 179	4 849		1,0	32,2	23,9

1) Rechnerischer Wert (Übernachtungen/angebotene Bettentage) x 100

Noch: 13. Beherbergungsarten am Ende des Berichtsmonats nach Größenklassen und Kapazitätsauslastung

Beherbergungsarten mit ... bis ... Gästebetten	Beherbergungsstätten		Betten/Schlafgelegenheiten					
	ins- gesamt	darunter	ins- gesamt	darunter angebotene				
		geöffnete		lst	Veränderung zum Vorjah- resstichtag	durchschnittliche Auslastung ¹⁾		
	Anzahl am 30.06.2004			Prozent				
Hütten, Jugendherbergen u. ä. Einrichtungen								
12 - 14	1	-	14	-	-	-	-	-
15 - 19	3	3	51	51	88,9	24,8	18,4	
20 - 29	14	13	351	331	- 9,8	26,5	17,8	
30 - 99	54	52	3 036	2 870	5,5	36,7	22,7	
100 - 249	15	12	2 212	1 717	- 14,8	51,3	27,5	
250 - 499	4	4	1 432	1 431	21,1	58,8	29,1	
500 - 999	2	2	1 501	1 501	-	.	.	
1000 und mehr	1	1	1 232	1 232	-	48,9	23,5	
Zusammen	94	87	9 829	9 133	1,0	44,4	24,2	
Erholungs-, Ferien- und Schulungsheime								
12 - 14	2	2	27	27	92,9	.	.	
15 - 19	4	3	63	45	181,3	34,4	15,3	
20 - 29	22	21	542	514	5,3	34,6	25,8	
30 - 99	88	86	4 807	4 649	1,3	41,0	28,1	
100 - 249	23	23	3 543	3 497	1,3	45,3	25,6	
250 - 499	3	3	983	872	- 3,5	37,8	39,6	
500 - 999	2	2	1 142	1 142	-	.	.	
Zusammen	144	140	11 107	10 746	1,3	41,9	28,3	
Ferienhäuser und -wohnungen								
9 - 11	15	15	150	150	14,5	18,3	14,7	
12 - 14	31	29	397	369	16,0	25,5	18,1	
15 - 19	25	25	405	402	- 6,3	27,1	19,9	
20 - 29	33	33	792	756	12,3	25,6	18,4	
30 - 99	53	53	2 546	2 508	- 0,2	34,5	23,3	
100 - 249	7	7	902	845	42,7	34,1	18,6	
250 - 499	1	1	406	368	- 39,9	.	.	
500 - 999	2	2	1 450	1 450	6,1	.	.	
Zusammen	167	165	7 048	6 848	3,2	36,2	22,5	

1) Rechnerischer Wert (Übernachtungen/angebotene Bettentage) x 100

**Noch: 13. Beherbergungsarten am Ende des Berichtsmonats
nach Größenklassen und Kapazitätsauslastung**

Beherbergungsarten mit ... bis ... Gästebetten	Beherbergungsstätten		Betten/Schlafgelegenheiten						
	ins- gesamt	darunter	ins- gesamt	darunter angebotene			durchschnittliche Auslastung ¹⁾		
		geöffnete		lst	Veränderung zum Vorjah- resstichtag	Juni 2004	seit Jahres- beginn		
	Anzahl am 30.06.2004				Prozent				
Vorsorge- und Reha-Kliniken									
20 - 29	1	1	25	25	x
30 - 99	5	5	318	318	-	48,2	59,8	.	.
100 - 249	17	17	3 376	3 376	- 2,4	79,6	78,5	.	.
250 - 499	2	2	548	548	94,3
500 - 999	1	1	779	690	- 11,4
Zusammen	26	26	5 046	4 957	2,5	82,4	81,2	.	.
Beherbergungsarten insgesamt									
9 - 11	146	146	1 463	1 463	3,2	26,0	20,0	.	.
12 - 14	180	175	2 312	2 239	5,7	26,8	18,9	.	.
15 - 19	203	197	3 398	3 236	2,0	28,9	21,1	.	.
20 - 29	283	277	6 752	6 496	1,4	29,5	22,2	.	.
30 - 99	540	533	27 563	26 744	0,8	37,2	26,1	.	.
100 - 249	142	139	21 624	20 723	- 3,9	48,9	37,2	.	.
250 - 499	26	26	8 797	8 643	19,1	46,1	34,7	.	.
500 - 999	11	11	7 265	7 175	- 6,0	51,9	39,2	.	.
1000 und mehr	1	1	1 232	1 232	-	48,9	23,5	.	.
Insgesamt	1 532	1 505	80 406	77 951	0,8	41,3	30,4	.	.

1) Rechnerischer Wert (Übernachtungen/angebotene Bettentage) x 100

14. Ankünfte der Gäste in Beherbergungsstätten im Juni 2004 nach Verwaltungsbezirken und Reisegebieten sowie nach zusammengefassten Gästegruppen

<u>Verwaltungsbezirk</u> Reisegebiet	Ankünfte insgesamt		davon Gäste aus			
			der BRD		dem Ausland	
	Ist	Veränderung z. Vorjahresmon.	Ist	Veränderung z. Vorjahresmon.	Ist	Veränderung z. Vorjahresmon.
	Anzahl	Prozent	Anzahl	Prozent	Anzahl	Prozent
	Verwaltungsbezirk					
Kreisfreie Städte						
Brandenburg an der Havel	3 930	3,5	3 702	3,8	228	0,0
Cottbus	12 428	3,5	11 590	4,2	838	- 6,1
Frankfurt (Oder)	5 945	6,6	5 308	4,9	637	24,2
Potsdam	30 894	0,7	28 088	0,7	2 806	1,2
Landkreise						
Barnim	23 484	- 7,2	22 404	- 9,3	1 080	81,2
dar.: Eberswalde	870	61,7	790	50,2	80	566,7
Dahme-Spreewald	39 803	0,1	36 646	- 2,8	3 157	55,4
Elbe-Elster	6 779	- 2,8	6 636	- 3,1	143	11,7
Havelland	9 137	8,1	8 961	10,6	176	- 50,0
Märkisch-Oderland	21 966	- 4,2	20 165	- 5,5	1 801	12,9
Oberhavel	19 079	- 2,3	17 366	- 2,1	1 713	- 3,7
Oberspreewald-Lausitz	18 579	1,4	17 698	1,2	881	7,4
Oder-Spree	32 350	4,7	31 570	4,7	780	5,1
dar.: Eisenhüttenstadt	989	- 2,9	915	- 5,2	74	37,0
Ostprignitz-Ruppin	24 883	- 5,8	24 145	- 5,7	738	- 7,7
Potsdam-Mittelmark	35 292	- 3,2	32 003	- 6,0	3 289	36,0
Prignitz	8 685	10,3	8 454	10,9	231	- 8,0
Spree-Neiße	19 144	2,6	18 600	1,8	544	40,2
Teltow-Fläming	26 801	5,3	21 097	3,2	5 704	13,8
Uckermark	22 793	- 11,5	22 210	- 12,0	583	15,4
dar.: Schwedt	2 515	- 16,3	2 365	- 16,5	150	- 11,8
Land Brandenburg	361 972	- 0,8	336 643	- 1,8	25 329	16,1
	Reisegebiet					
Prignitz	10 994	6,8	10 466	7,0	528	2,1
Ruppiner Land	41 653	- 4,2	39 499	- 4,1	2 154	- 6,9
Uckermark	22 793	- 11,5	22 210	- 12,0	583	15,4
Barnimer Land	23 484	- 7,2	22 404	- 9,3	1 080	81,2
Märkisch-Oderland	21 966	- 4,2	20 165	- 5,5	1 801	12,9
Oder-Spree-Seengebiet	37 857	4,8	36 451	4,5	1 406	12,6
Dahme-Seengebiet	28 387	- 0,8	25 679	- 4,4	2 708	56,0
Spreewald	46 334	2,5	44 464	2,2	1 870	12,6
Niederlausitz	15 671	2,5	14 818	1,8	853	15,3
Elbe-Elster-Land	6 779	- 2,8	6 636	- 3,1	143	11,7
Fläming	44 571	1,9	36 800	0,0	7 771	12,2
Havelland	30 589	0,5	28 963	- 1,3	1 626	50,0
Potsdam	30 894	0,7	28 088	0,7	2 806	1,2

15. Ankünfte der Gäste in Beherbergungsstätten von Januar bis Juni 2004 nach Verwaltungsbezirken und Reisegebieten sowie nach zusammengefassten Gästegruppen

<u>Verwaltungsbezirk</u> Reisegebiet	Ankünfte insgesamt		davon Gäste aus			
			der BRD		dem Ausland	
	Ist	Veränderung z. Vorjahreszeitr.	Ist	Veränderung z. Vorjahreszeitr.	Ist	Veränderung z. Vorjahreszeitr.
	Anzahl	Prozent	Anzahl	Prozent	Anzahl	Prozent
Verwaltungsbezirk						
Kreisfreie Städte						
Brandenburg an der Havel	18 574	10,1	17 549	9,5	1 025	21,4
Cottbus	53 301	9,4	50 144	10,7	3 157	- 8,4
Frankfurt (Oder)	24 505	- 1,0	21 729	- 1,5	2 776	3,7
Potsdam	134 914	2,9	124 386	2,8	10 528	4,7
Landkreise						
Barnim	92 178	2,7	87 454	0,3	4 724	79,4
dar.: Eberswalde	3 674	45,3	3 414	39,6	260	209,5
Dahme-Spreewald	134 847	2,8	123 035	1,4	11 812	21,0
Elbe-Elster	24 580	3,5	24 068	3,5	512	2,8
Havelland	33 975	3,8	33 011	7,0	964	- 48,7
Märkisch-Oderland	91 720	3,4	83 532	3,1	8 188	7,4
Oberhavel	83 014	3,2	74 965	5,3	8 049	- 13,3
Oberspreewald-Lausitz	57 782	2,7	54 894	2,7	2 888	1,4
Oder-Spree	129 988	12,6	126 755	12,8	3 233	6,3
dar.: Eisenhüttenstadt	5 462	0,5	4 963	- 1,8	499	30,6
Ostprignitz-Ruppin	89 520	6,4	86 987	6,6	2 533	0,6
Potsdam-Mittelmark	148 269	- 0,1	136 781	- 2,3	11 488	37,4
Prignitz	37 564	12,4	36 532	12,2	1 032	19,9
Spree-Neiße	66 238	2,8	64 780	2,4	1 458	20,4
Teltow-Fläming	119 174	1,0	94 915	0,4	24 259	3,6
Uckermark	100 124	2,6	97 867	2,5	2 257	6,2
dar.: Schwedt	14 025	15,7	13 097	15,4	928	21,0
Land Brandenburg	1 440 267	3,9	1 339 384	3,6	100 883	8,4
Reisegebiet						
Prignitz	47 728	11,4	45 794	11,3	1 934	12,1
Ruppiner Land	162 370	4,7	152 690	5,9	9 680	- 11,5
Uckermark	100 124	2,6	97 867	2,5	2 257	6,2
Barnimer Land	92 178	2,7	87 454	0,3	4 724	79,4
Märkisch-Oderland	91 720	3,4	83 532	3,1	8 188	7,4
Oder-Spree-Seengebiet	153 139	10,0	147 161	10,3	5 978	4,9
Dahme-Seengebiet	101 140	4,2	90 800	2,1	10 340	27,9
Spreewald	159 842	4,0	153 431	4,2	6 411	- 2,2
Niederlausitz	52 540	3,4	49 945	3,7	2 595	- 1,8
Elbe-Elster-Land	24 580	3,5	24 068	3,5	512	2,8
Fläming	203 775	0,9	171 740	0,1	32 035	5,3
Havelland	116 217	2,0	110 516	0,6	5 701	39,4
Potsdam	134 914	2,9	124 386	2,8	10 528	4,7

16. Übernachtungen der Gäste in Beherbergungsstätten im Juni 2004 nach Verwaltungsbezirken und Reisegebieten sowie nach zusammengefassten Gästegruppen

Verwaltungsbezirk Reisegebiet	Übernachtungen insgesamt		davon Gäste aus			
	Ist	Veränderung z. Vorjahresmon.	der BRD		dem Ausland	
			Ist	Veränderung z. Vorjahresmon.	Ist	Veränderung z. Vorjahresmon.
	Anzahl	Prozent	Anzahl	Prozent	Anzahl	Prozent
	Verwaltungsbezirk					
Kreisfreie Städte						
Brandenburg an der Havel	10 098	9,4	9 210	4,5	888	112,9
Cottbus	25 107	3,0	22 793	1,5	2 314	21,7
Frankfurt (Oder)	10 912	6,7	9 962	5,4	950	23,2
Potsdam	68 132	- 4,5	61 046	- 3,8	7 086	- 10,3
Landkreise						
Barnim	85 966	- 4,5	82 479	- 5,5	3 487	30,9
dar.: Eberswalde	2 214	32,7	1 914	17,9	300	566,7
Dahme-Spreewald	102 232	- 3,4	95 921	- 5,7	6 311	50,6
Elbe-Elster	21 988	3,5	21 600	3,7	388	- 4,4
Havelland	19 889	4,0	19 485	7,1	404	- 56,4
Märkisch-Oderland	69 451	- 9,6	66 115	- 10,4	3 336	10,5
Oberhavel	39 398	- 5,1	35 837	- 6,1	3 561	6,8
Oberspreewald-Lausitz	45 231	2,0	42 868	- 0,1	2 363	62,5
Oder-Spree	96 333	5,6	94 010	5,5	2 323	13,2
dar.: Eisenhüttenstadt	2 679	6,4	2 449	4,3	230	34,5
Ostprignitz-Ruppin	74 205	- 5,7	73 132	- 5,6	1 073	- 13,5
Potsdam-Mittelmark	87 181	- 6,3	80 366	- 8,6	6 815	33,4
Prignitz	26 287	0,9	25 917	1,6	370	- 30,6
Spree-Neiße	51 287	4,0	50 251	3,5	1 036	33,0
Teltow-Fläming	54 297	- 0,3	44 064	- 2,4	10 233	10,0
Uckermark	76 536	- 5,0	74 346	- 6,2	2 190	65,9
dar.: Schwedt	8 362	28,8	7 263	20,1	1 099	145,9
Land Brandenburg	964 530	- 2,3	909 402	- 3,3	55 128	16,5
	Reisegebiet					
Prignitz	31 579	2,0	30 800	2,3	779	- 6,5
Ruppiner Land	108 311	- 6,1	104 086	- 6,2	4 225	- 1,2
Uckermark	76 536	- 5,0	74 346	- 6,2	2 190	65,9
Barnimer Land	85 966	- 4,5	82 479	- 5,5	3 487	30,9
Märkisch-Oderland	69 451	- 9,6	66 115	- 10,4	3 336	10,5
Oder-Spree-Seengebiet	106 308	5,8	103 048	5,5	3 260	15,7
Dahme-Seengebiet	70 436	- 1,2	65 264	- 4,1	5 172	61,0
Spreewald	114 607	- 2,0	110 015	- 2,7	4 592	18,4
Niederlausitz	39 751	8,4	37 478	5,7	2 273	83,5
Elbe-Elster-Land	21 988	3,5	21 600	3,7	388	- 4,4
Fläming	100 895	- 1,7	86 305	- 4,0	14 590	14,2
Havelland	70 570	- 3,5	66 820	- 4,8	3 750	26,0
Potsdam	68 132	- 4,5	61 046	- 3,8	7 086	- 10,3

17. Übernachtungen der Gäste in Beherbergungsstätten von Januar bis Juni 2004 nach Verwaltungsbezirken und Reisegebieten sowie nach zusammengefassten Gästegruppen

Verwaltungsbezirk Reisegebiet	Übernachtungen insgesamt		davon Gäste aus			
	Ist	Veränderung z. Vorjahreszeitr.	der BRD		dem Ausland	
			Ist	Veränderung z. Vorjahreszeitr.	Ist	Veränderung z. Vorjahreszeitr.
	Anzahl	Prozent	Anzahl	Prozent	Anzahl	Prozent
	Verwaltungsbezirk					
Kreisfreie Städte						
Brandenburg an der Havel	41 913	7,5	39 193	5,5	2 720	47,4
Cottbus	98 832	5,0	90 590	4,0	8 242	17,0
Frankfurt (Oder)	42 741	- 8,2	37 746	- 8,6	4 995	- 5,2
Potsdam	314 421	- 1,7	288 207	- 0,1	26 214	- 16,5
Landkreise						
Barnim	360 942	0,2	346 566	- 0,7	14 376	27,9
dar.: Eberswalde	11 214	38,8	9 711	24,3	1 503	456,7
Dahme-Spreewald	355 376	1,5	324 289	- 1,6	31 087	50,3
Elbe-Elster	93 711	3,7	91 968	3,3	1 743	30,4
Havelland	81 516	4,6	78 864	7,2	2 652	- 39,2
Märkisch-Oderland	326 064	- 3,8	309 788	- 4,2	16 276	6,0
Oberhavel	164 802	1,3	148 121	1,7	16 681	- 2,1
Oberspreewald-Lausitz	128 936	- 2,8	122 190	- 2,0	6 746	- 16,2
Oder-Spree	385 275	9,1	376 242	9,5	9 033	- 4,9
dar.: Eisenhüttenstadt	15 453	- 1,6	14 169	- 2,5	1 284	9,0
Ostprignitz-Ruppin	270 087	4,9	265 544	5,1	4 543	- 4,7
Potsdam-Mittelmark	389 144	- 2,3	360 159	- 4,2	28 985	29,5
Prignitz	124 193	6,5	122 410	6,7	1 783	- 1,9
Spree-Neiße	189 232	4,4	185 175	3,8	4 057	41,2
Teltow-Fläming	237 366	0,9	193 735	0,0	43 631	5,4
Uckermark	324 792	11,9	314 253	10,9	10 539	55,0
dar.: Schwedt	44 184	64,3	38 168	56,5	6 016	138,9
Land Brandenburg	3 929 343	2,2	3 695 040	1,8	234 303	9,9
	Reisegebiet					
Prignitz	144 816	6,6	141 769	6,8	3 047	- 1,8
Ruppiner Land	414 266	3,4	394 306	3,7	19 960	- 2,7
Uckermark	324 792	11,9	314 253	10,9	10 539	55,0
Barnimer Land	360 942	0,2	346 566	- 0,7	14 376	27,9
Märkisch-Oderland	326 064	- 3,8	309 788	- 4,2	16 276	6,0
Oder-Spree-Seengebiet	425 118	7,1	411 159	7,5	13 959	- 5,3
Dahme-Seengebiet	244 488	4,8	216 667	- 0,6	27 821	83,2
Spreewald	413 106	0,5	396 597	0,9	16 509	- 8,4
Niederlausitz	117 680	0,8	111 809	0,5	5 871	7,4
Elbe-Elster-Land	93 711	3,7	91 968	3,3	1 743	30,4
Fläming	475 077	- 0,7	411 836	- 1,6	63 241	5,8
Havelland	274 862	1,0	260 115	- 0,7	14 747	44,5
Potsdam	314 421	- 1,7	288 207	- 0,1	26 214	- 16,5

18. Durchschnittliche Aufenthaltsdauer der Gäste in Beherbergungsstätten im Berichtsmonat und seit Jahresbeginn nach Verwaltungsbezirken und Reisegebieten

Verwaltungsbezirk Reisegebiet	Durchschnittliche Aufenthaltsdauer der Gäste insgesamt ¹⁾		davon Gäste aus			
			der BRD		dem Ausland	
	Juni 2004	seit Jahres- beginn	Juni 2004	seit Jahres- beginn	Juni 2004	seit Jahres- beginn
Tage						
	Verwaltungsbezirk					
Kreisfreie Städte						
Brandenburg an der Havel	2,6	2,3	2,5	2,2	3,9	2,7
Cottbus	2,0	1,9	2,0	1,8	2,8	2,6
Frankfurt (Oder)	1,8	1,7	1,9	1,7	1,5	1,8
Potsdam	2,2	2,3	2,2	2,3	2,5	2,5
Landkreise						
Barnim	3,7	3,9	3,7	4,0	3,2	3,0
dar.: Eberswalde	2,5	3,1	2,4	2,8	3,8	5,8
Dahme-Spreewald	2,6	2,6	2,6	2,6	2,0	2,6
Elbe-Elster	3,2	3,8	3,3	3,8	2,7	3,4
Havelland	2,2	2,4	2,2	2,4	2,3	2,8
Märkisch-Oderland	3,2	3,6	3,3	3,7	1,9	2,0
Oberhavel	2,1	2,0	2,1	2,0	2,1	2,1
Oberspreewald-Lausitz	2,4	2,2	2,4	2,2	2,7	2,3
Oder-Spree	3,0	3,0	3,0	3,0	3,0	2,8
dar.: Eisenhüttenstadt	2,7	2,8	2,7	2,9	3,1	2,6
Ostprignitz-Ruppin	3,0	3,0	3,0	3,1	1,5	1,8
Potsdam-Mittelmark	2,5	2,6	2,5	2,6	2,1	2,5
Prignitz	3,0	3,3	3,1	3,4	1,6	1,7
Spree-Neiße	2,7	2,9	2,7	2,9	1,9	2,8
Teltow-Fläming	2,0	2,0	2,1	2,0	1,8	1,8
Uckermark	3,4	3,2	3,3	3,2	3,8	4,7
dar.: Schwedt	3,3	3,2	3,1	2,9	7,3	6,5
Land Brandenburg	2,7	2,7	2,7	2,8	2,2	2,3
	Reisegebiet					
Prignitz	2,9	3,0	2,9	3,1	1,5	1,6
Ruppiner Land	2,6	2,6	2,6	2,6	2,0	2,1
Uckermark	3,4	3,2	3,3	3,2	3,8	4,7
Barnimer Land	3,7	3,9	3,7	4,0	3,2	3,0
Märkisch-Oderland	3,2	3,6	3,3	3,7	1,9	2,0
Oder-Spree-Seengebiet	2,8	2,8	2,8	2,8	2,3	2,3
Dahme-Seengebiet	2,5	2,4	2,5	2,4	1,9	2,7
Spreewald	2,5	2,6	2,5	2,6	2,5	2,6
Niederlausitz	2,5	2,2	2,5	2,2	2,7	2,3
Elbe-Elster-Land	3,2	3,8	3,3	3,8	2,7	3,4
Fläming	2,3	2,3	2,3	2,4	1,9	2,0
Havelland	2,3	2,4	2,3	2,4	2,3	2,6
Potsdam	2,2	2,3	2,2	2,3	2,5	2,5

1) Rechnerischer Wert (Übernachtungen/Ankünfte)

19. Ankünfte, Übernachtungen und durchschnittliche Aufenthaltsdauer der Gäste in Beherbergungsstätten im Juni 2004 nach Betriebsarten und zusammengefassten Gästegruppen

Betriebsart Ständiger Wohnsitz der Gäste	Ankünfte		Übernachtungen		Durchschnittliche Aufenthaltsdauer insgesamt ¹⁾
	Ist	Veränderung z. Vorjahresmon.	Ist	Veränderung z. Vorjahresmon.	
	Anzahl	Prozent	Anzahl	Prozent	Tage
Hotels	178 873	0,4	372 298	- 1,4	2,1
Bundesrepublik Deutschland	161 164	- 1,4	335 269	- 3,4	2,1
Ausland	17 709	20,1	37 029	21,2	2,1
Hotels garnis	27 706	1,3	56 019	- 0,9	2,0
Bundesrepublik Deutschland	22 963	1,4	47 437	- 1,7	2,1
Ausland	4 743	1,1	8 582	3,3	1,8
Gasthöfe	18 505	1,1	37 708	- 5,3	2,0
Bundesrepublik Deutschland	17 826	0,0	36 348	- 5,5	2,0
Ausland	679	42,9	1 360	1,3	2,0
Pensionen	18 487	- 4,1	46 774	- 3,9	2,5
Bundesrepublik Deutschland	18 068	- 3,0	44 914	- 3,8	2,5
Ausland	419	- 36,5	1 860	- 5,0	4,4
Zusammen Hotellerie	243 571	0,2	512 799	- 1,9	2,1
Bundesrepublik Deutschland	220 021	- 1,2	463 968	- 3,5	2,1
Ausland	23 550	14,5	48 831	15,8	2,1
Hütten, Jugendherbergen u. ä.	44 724	- 8,6	121 408	- 7,0	2,7
Bundesrepublik Deutschland	43 755	- 9,5	118 538	- 8,0	2,7
Ausland	969	56,5	2 870	81,6	3,0
Erholungs-, Ferien- und Schulungsheime	48 838	4,1	133 634	1,7	2,7
Bundesrepublik Deutschland	48 297	3,9	131 526	1,9	2,7
Ausland	541	33,3	2 108	- 6,3	3,9
Ferienhäuser/ -wohnungen	19 163	- 6,4	74 218	- 0,9	3,9
Bundesrepublik Deutschland	18 897	- 6,6	73 128	- 1,3	3,9
Ausland	266	16,2	1 090	32,1	4,1
Zusammen Sonst. Beherberg.	112 725	- 3,1	329 260	- 2,2	2,9
Bundesrepublik Deutschland	110 949	- 3,6	323 192	- 2,7	2,9
Ausland	1 776	41,6	6 068	30,4	3,4
Vorsorge- und Reha-Kliniken	5 676	6,4	122 471	- 4,2	21,6
Bundesrepublik Deutschland	5 673	6,4	122 242	- 4,0	21,5
Ausland	3	200,0	229	- 54,8	76,3
Betriebe insgesamt	361 972	- 0,8	964 530	- 2,3	2,7
Bundesrepublik Deutschland	336 643	- 1,8	909 402	- 3,3	2,7
Ausland	25 329	16,1	55 128	16,5	2,2

1) Rechnerischer Wert (Übernachtungen/Ankünfte)

20. Ankünfte, Übernachtungen und durchschnittliche Aufenthaltsdauer der Gäste in Beherbergungsstätten von Januar bis Juni 2004 nach Betriebsarten und zusammengefassten Gästegruppen

Betriebsart Ständiger Wohnsitz der Gäste	Ankünfte		Übernachtungen		Durchschnittliche Aufenthaltsdauer insgesamt ¹⁾
	Ist	Veränderung z. Vorjahreszeitr.	Ist	Veränderung z. Vorjahreszeitr.	
	Anzahl	Prozent	Anzahl	Prozent	Tage
Hotels	776 460	4,1	1 564 744	2,8	2,0
Bundesrepublik Deutschland	706 077	3,4	1 413 385	2,2	2,0
Ausland	70 383	12,5	151 359	8,9	2,2
Hotels garnis	130 409	3,6	259 988	4,4	2,0
Bundesrepublik Deutschland	109 585	4,5	220 043	3,8	2,0
Ausland	20 824	- 0,9	39 945	7,5	1,9
Gasthöfe	73 249	6,7	150 421	2,5	2,1
Bundesrepublik Deutschland	71 566	6,6	146 353	2,7	2,0
Ausland	1 683	10,9	4 068	- 4,0	2,4
Pensionen	74 076	2,7	197 941	10,3	2,7
Bundesrepublik Deutschland	72 270	4,1	184 135	6,8	2,5
Ausland	1 806	- 34,1	13 806	96,8	7,6
Zusammen Hotellerie	1 054 194	4,1	2 173 094	3,6	2,1
Bundesrepublik Deutschland	959 498	3,8	1 963 916	2,9	2,0
Ausland	94 696	7,8	209 178	11,6	2,2
Hütten, Jugendherbergen u. ä.	125 982	1,3	342 184	2,1	2,7
Bundesrepublik Deutschland	122 252	0,5	330 528	1,0	2,7
Ausland	3 730	32,0	11 656	48,1	3,1
Erholungs-, Ferien- und Schulungsheime	173 497	5,0	500 792	1,3	2,9
Bundesrepublik Deutschland	171 734	5,1	491 910	2,0	2,9
Ausland	1 763	- 4,4	8 882	- 27,0	5,0
Ferienhäuser/ -wohnungen	53 742	4,8	196 092	7,0	3,6
Bundesrepublik Deutschland	53 141	4,5	193 179	6,3	3,6
Ausland	601	39,4	2 913	78,3	4,8
Zusammen Sonst. Beherberg.	353 221	3,6	1 039 068	2,6	2,9
Bundesrepublik Deutschland	347 127	3,4	1 015 617	2,5	2,9
Ausland	6 094	19,5	23 451	8,2	3,8
Vorsorge- und Reha-Kliniken	32 852	1,6	717 181	- 2,4	21,8
Bundesrepublik Deutschland	32 759	1,9	715 507	- 2,1	21,8
Ausland	93	- 44,3	1 674	- 58,9	18,0
Betriebe insgesamt	1 440 267	3,9	3 929 343	2,2	2,7
Bundesrepublik Deutschland	1 339 384	3,6	3 695 040	1,8	2,8
Ausland	100 883	8,4	234 303	9,9	2,3

1) Rechnerischer Wert (Übernachtungen/Ankünfte)

21. Ankünfte, Übernachtungen und durchschnittliche Aufenthaltsdauer der Gäste in Beherbergungsstätten im Juni 2004 nach Herkunftsländern

Herkunftsland (ständiger Wohnsitz)	Ankünfte		Übernachtungen			Durchschnittliche Aufenthaltsdauer ²⁾
	Ist	Veränderung z. Vorjahresmon.	Ist	Veränderung z. Vorjahresmon.	Anteil ¹⁾	
	Anzahl	Prozent	Anzahl	Prozent		Tage
Insgesamt	361 972	- 0,8	964 530	- 2,3	100,0	2,7
BRD	336 643	- 1,8	909 402	- 3,3	94,3	2,7
Ausland	25 329	16,1	55 128	16,5	5,7	2,2
Europa	19 918	14,0	44 169	17,3	80,1	2,2
Baltische Staaten	257	- 68,7	517	- 65,0	0,9	2,0
Belgien	550	4,4	1 481	36,6	2,7	2,7
Dänemark	1 359	- 1,6	3 089	18,5	5,6	2,3
Finnland	688	- 11,5	1 578	13,8	2,9	2,3
Frankreich	1 070	16,8	2 344	39,6	4,3	2,2
Griechenland	116	286,7	376	401,3	0,7	3,2
Vereinigtes Königreich	1 115	8,3	2 617	- 5,1	4,7	2,3
Republik Irland	51	59,4	142	132,8	0,3	2,8
Island	26	271,4	39	254,5	0,1	1,5
Italien	765	42,5	2 210	66,3	4,0	2,9
Luxemburg	109	87,9	201	77,9	0,4	1,8
Niederlande	3 587	28,6	8 482	16,9	15,4	2,4
Norwegen	596	73,8	873	72,9	1,6	1,5
Österreich	1 215	34,3	2 698	53,6	4,9	2,2
Polen	2 402	19,6	5 750	42,1	10,4	2,4
Portugal	240	228,8	469	315,0	0,9	2,0
Russland	800	- 22,8	1 809	- 26,5	3,3	2,3
Schweden	2 138	25,3	2 876	5,6	5,2	1,3
Schweiz	986	21,1	1 901	2,9	3,4	1,9
Spanien	405	51,7	890	73,5	1,6	2,2
Tschechische Republik	583	- 14,5	1 397	- 35,4	2,5	2,4
Türkei	35	- 2,8	104	- 39,2	0,2	3,0
Ungarn	163	26,4	345	- 39,0	0,6	2,1
sonstige europäische Länder	662	17,2	1 981	112,3	3,6	3,0

1) Bei Übernachtungen von Gästen aus der BRD und dem Ausland insgesamt: Anteil an allen Übernachtungen; sonst: Anteil an den Übernachtungen des Auslands insgesamt

2) Rechnerischer Wert (Übernachtungen/Ankünfte)

Noch: 21. Ankünfte, Übernachtungen und durchschnittliche Aufenthaltsdauer der Gäste in Beherbergungsstätten im Juni 2004 nach Herkunftsländern

Herkunftsland (ständiger Wohnsitz)	Ankünfte		Übernachtungen			Durchschnittliche Aufenthaltsdauer ²⁾
	Ist	Veränderung z. Vorjahresmon.	Ist	Veränderung z. Vorjahresmon.	Anteil ¹⁾	
	Anzahl	Prozent	Anzahl	Prozent		Tage
Afrika	111	60,9	293	109,3	0,5	2,6
Republik Südafrika	28	27,3	75	53,1	0,1	2,7
sonstige afrikanische Länder	83	76,6	218	139,6	0,4	2,6
Asien	1 330	22,4	2 335	20,2	4,2	1,8
Arabische Golfstaaten	14	- 30,0	36	- 69,2	0,1	2,6
VR China und Hongkong	169	69,0	395	103,6	0,7	2,3
Israel	72	0,0	112	- 20,0	0,2	1,6
Japan	711	63,8	1 069	61,7	1,9	1,5
Südkorea	203	- 12,9	391	1,8	0,7	1,9
Taiwan	5	- 37,5	19	- 17,4	0,0	3,8
sonstige asiatische Länder	156	- 29,1	313	- 26,2	0,6	2,0
Amerika gesamt	1 288	- 1,0	3 344	- 1,0	6,1	2,6
Kanada	180	11,1	502	21,8	0,9	2,8
USA	985	7,3	2 532	9,1	4,6	2,6
Mittelamerika und Karibik	37	- 26,0	73	- 56,0	0,1	2,0
Brasilien	45	28,6	99	- 2,0	0,2	2,2
sonstige südamerik. Länder	41	- 69,9	138	- 63,4	0,3	3,4
Australien-Neuseeland-Ozeanien	149	79,5	244	42,7	0,4	1,6
Ohne Angaben	2 533	39,7	4 743	17,2	8,6	1,9

1) Bei Übernachtungen von Gästen aus der BRD und dem Ausland insgesamt: Anteil an allen Übernachtungen; sonst: Anteil an den Übernachtungen des Auslands insgesamt

2) Rechnerischer Wert (Übernachtungen/Ankünfte)

22. Ankünfte, Übernachtungen und durchschnittliche Aufenthaltsdauer der Gäste in Beherbergungsstätten von Januar bis Juni 2004 nach Herkunftsländern

Herkunftsland (ständiger Wohnsitz)	Ankünfte		Übernachtungen			Durchschnittliche Aufenthaltsdauer ²⁾
	Ist	Veränderung z. Vorjahreszeitr.	Ist	Veränderung z. Vorjahreszeitr.	Anteil ¹⁾	
	Anzahl	Prozent	Anzahl	Prozent		Tage
Insgesamt	1 440 267	3,9	3 929 343	2,2	100,0	2,7
BRD	1 339 384	3,6	3 695 040	1,8	94,0	2,8
Ausland	100 883	8,4	234 303	9,9	6,0	2,3
Europa	81 449	5,8	188 561	8,7	80,5	2,3
Baltische Staaten	1 952	- 38,1	3 418	- 39,8	1,5	1,8
Belgien	2 396	8,5	5 985	19,6	2,6	2,5
Dänemark	5 207	- 2,7	10 755	- 11,9	4,6	2,1
Finnland	1 595	- 18,4	4 638	16,6	2,0	2,9
Frankreich	3 771	6,1	8 842	16,7	3,8	2,3
Griechenland	435	121,9	1 198	84,3	0,5	2,8
Vereinigtes Königreich	5 108	4,8	11 982	3,5	5,1	2,3
Republik Irland	245	44,1	753	90,6	0,3	3,1
Island	80	0,0	139	- 46,3	0,1	1,7
Italien	3 489	46,0	9 931	23,5	4,2	2,8
Luxemburg	305	- 4,4	561	- 14,2	0,2	1,8
Niederlande	15 007	4,9	33 798	- 9,3	14,4	2,3
Norwegen	2 336	27,4	2 997	14,2	1,3	1,3
Österreich	4 294	3,3	11 082	13,0	4,7	2,6
Polen	12 000	18,0	26 993	33,1	11,5	2,2
Portugal	545	91,2	2 886	373,9	1,2	5,3
Russland	4 346	- 16,6	8 936	- 19,9	3,8	2,1
Schweden	7 470	29,9	10 419	14,3	4,4	1,4
Schweiz	3 135	19,3	6 642	17,1	2,8	2,1
Spanien	1 296	17,5	3 105	25,8	1,3	2,4
Tschechische Republik	2 423	- 4,1	5 379	- 20,8	2,3	2,2
Türkei	304	- 10,6	1 291	- 47,6	0,6	4,2
Ungarn	903	57,3	1 960	33,8	0,8	2,2
sonstige europäische Länder	2 807	- 27,4	14 871	94,1	6,3	5,3

1) Bei Übernachtungen von Gästen aus der BRD und dem Ausland insgesamt: Anteil an allen Übernachtungen; sonst: Anteil an den Übernachtungen des Auslands insgesamt

2) Rechnerischer Wert (Übernachtungen/Ankünfte)

Noch: 22. Ankünfte, Übernachtungen und durchschnittliche Aufenthaltsdauer der Gäste in Beherbergungsstätten von Januar bis Juni 2004 nach Herkunftsländern

Herkunftsland (ständiger Wohnsitz)	Ankünfte		Übernachtungen			Durchschnittliche Aufenthaltsdauer ²⁾
	Ist	Veränderung z. Vorjahreszeitr.	Ist	Veränderung z. Vorjahreszeitr.	Anteil ¹⁾	
	Anzahl	Prozent	Anzahl	Prozent		Tage
Afrika	438	- 3,5	1 422	12,6	0,6	3,2
Republik Südafrika	87	- 18,7	245	- 8,2	0,1	2,8
sonstige afrikanische Länder	351	1,2	1 177	18,2	0,5	3,4
Asien	5 647	39,8	9 532	17,3	4,1	1,7
Arabische Golfstaaten	46	- 28,1	170	- 80,2	0,1	3,7
VR China und Hongkong	918	115,0	1 819	85,0	0,8	2,0
Israel	310	24,5	859	55,3	0,4	2,8
Japan	3 364	62,1	4 475	32,8	1,9	1,3
Südkorea	295	- 28,9	670	- 4,7	0,3	2,3
Taiwan	37	76,2	118	93,4	0,1	3,2
sonstige asiatische Länder	677	- 14,0	1 421	- 11,1	0,6	2,1
Amerika gesamt	4 434	9,9	17 580	44,8	7,5	4,0
Kanada	591	6,7	2 307	29,6	1,0	3,9
USA	3 296	16,9	13 775	61,6	5,9	4,2
Mittelamerika und Karibik	123	- 51,0	411	- 36,0	0,2	3,3
Brasilien	186	63,2	498	34,2	0,2	2,7
sonstige südamerik. Länder	238	- 19,6	589	- 28,8	0,3	2,5
Australien-Neuseeland-Ozeanien	397	42,3	757	23,9	0,3	1,9
Ohne Angaben	8 518	17,2	16 451	- 6,5	7,0	1,9

1) Bei Übernachtungen von Gästen aus der BRD und dem Ausland insgesamt: Anteil an allen Übernachtungen; sonst: Anteil an den Übernachtungen des Auslands insgesamt

2) Rechnerischer Wert (Übernachtungen/Ankünfte)

23. Beherbergungsstätten, Gästebetten und Kapazitätsauslastung nach Gemeindegruppen

Gemeindegruppen	Beherbergungsstätten		Betten/Schlafgelegenheiten				
	ins-gesamt	darunter	ins-gesamt	darunter		durchschnittliche Auslastung der angebotenen Betten ¹⁾	
		geöffnete		angebotene			
	Ist am 30.06.2004				Veränder. z. Vorj.-stichtag	Juni 2004	seit Jahresbeginn
Anzahl				Prozent			
Mineral- und Moorbäder							
Bad Liebenwerda	11	11	505	504	1,6	65,0	61,2
Bad Freienwalde ²⁾	9	9	513	513	5,1	53,6	50,5
Bad Saarow-Pieskow	19	19	1 536	1 515	34,5	45,6	42,6
Belzig ²⁾	18	18	713	706	- 0,1	47,4	47,0
Bad Wilsnack	6	6	451	449	0,4	66,2	66,8
Templin ²⁾	13	13	1 301	1 299	0,9	46,4	37,8
Zusammen	76	76	5 019	4 986	9,6	50,7	47,1
Kneippkurorte							
Buckow	10	10	708	676	1,2	56,9	49,3
Erholungsorte							
Lübben/Spreewald	15	15	676	674	1,7	71,7	54,6
Goyatz, Ortsteil	3	3	66	66	-	.	.
Waldsiefersdorf	2	2	140	140	-	.	.
Himmelpfort, Ortsteil	5	4	168	114	- 45,5	21,0	14,7
Neuglobsow, Ortsteil	7	7	210	206	8,4	46,7	36,3
Lübbenau/Spreewald ²⁾	21	21	798	798	0,1	45,4	25,1
Müllrose	7	7	196	194	- 1,0	25,4	21,4
Neuzelle ²⁾	3	3	66	66	-	34,3	31,0
Wendisch Rietz	7	7	898	860	10,1	41,3	25,6
Lindow (Mark) ²⁾	7	7	393	393	57,2	37,6	24,6
Rheinsberg ²⁾	14	13	677	632	2,3	64,8	52,2
Werder (Havel) ²⁾	12	12	1 185	1 055	- 4,6	41,7	26,8
Burg/Spreewald	30	30	1 628	1 599	- 1,9	66,6	47,9
Lychen	23	22	1 125	1 077	2,8	24,7	17,0
Zusammen	156	153	8 226	7 874	1,5	48,9	34,5
Sonstige Gemeinden	1 290	1 266	66 453	64 415	0,1	39,5	28,5
Land Brandenburg	1 532	1 505	80 406	77 951	0,8	41,3	30,4

1) Rechnerischer Wert (Übernachtungen/angebotene Bettentage) x 100

2) Prädikatisierter Gemeindeteil

24. Ankünfte, Übernachtungen und durchschnittliche Aufenthaltsdauer der Gäste in Beherbergungsstätten im Juni 2004 nach Gemeindegruppen

Gemeindegruppen	Ankünfte		Übernachtungen		Durchschnittliche Aufenthaltsdauer ¹⁾
	Ist	Veränderung z. Vorjahresmon.	Ist	Veränderung z. Vorjahresmon.	
	Anzahl	Prozent	Anzahl	Prozent	Tage
Mineral- und Moorbäder					
Bad Liebenwerda	921	13,1	9 830	20,5	10,7
Bad Freienwalde ²⁾	1 367	- 0,1	8 242	- 8,5	6,0
Bad Saarow-Pieskow	6 822	30,1	20 719	45,4	3,0
Belzig ²⁾	2 516	5,3	10 035	- 8,1	4,0
Bad Wilsnack	1 388	8,2	8 914	- 8,7	6,4
Templin ²⁾	5 072	- 13,7	18 066	- 15,2	3,6
Zusammen	18 086	6,6	75 806	3,2	4,2
Kneippkurorte					
Buckow	2 218	- 8,8	11 539	- 14,5	5,2
Erholungsorte					
Lübben/Spreewald	3 908	2,9	14 507	- 13,0	3,7
Goyatz, Ortsteil
Waldsiefersdorf
Himmelpfort, Ortsteil	184	- 60,7	717	- 55,4	3,9
Neuglobsow, Ortsteil	934	- 17,4	2 885	- 4,8	3,1
Lübbenau/Spreewald ²⁾	5 325	5,6	10 861	- 1,2	2,0
Müllrose	630	- 18,8	1 481	- 9,5	2,4
Neuzelle ²⁾	443	8,0	679	15,7	1,5
Wendisch Rietz	2 552	1,6	10 666	- 0,7	4,2
Lindow (Mark) ²⁾	1 671	51,9	4 430	67,6	2,7
Rheinsberg ²⁾	2 841	14,1	12 284	- 5,6	4,3
Werder (Havel) ²⁾	5 137	- 12,5	13 203	- 17,2	2,6
Burg/Spreewald	10 741	4,2	31 940	0,8	3,0
Lychen	2 175	- 3,0	7 982	- 8,9	3,7
Zusammen	37 659	1,2	115 573	- 4,0	3,1
Sonstige Gemeinden	304 009	- 1,4	761 612	- 2,4	2,5
Land Brandenburg	361 972	- 0,8	964 530	- 2,3	2,7

1) Rechnerischer Wert (Übernachtungen/Ankünfte)

2) Prädikatisierter Gemeindeteil

25. Ankünfte, Übernachtungen und durchschnittliche Aufenthaltsdauer der Gäste in Beherbergungsstätten von Januar bis Juni 2004 nach Gemeindegruppen

Gemeindegruppen	Ankünfte		Übernachtungen		Durchschnittliche Aufenthaltsdauer ¹⁾
	Ist	Veränderung z. Vorjahreszeitr.	Ist	Veränderung z. Vorjahreszeitr.	
	Anzahl	Prozent	Anzahl	Prozent	Tage
Mineral- und Moorbäder					
Bad Liebenwerda	3 905	19,1	50 338	7,6	12,9
Bad Freienwalde ²⁾	5 884	4,2	45 361	- 6,1	7,7
Bad Saarow-Pieskow	31 008	44,0	82 522	50,0	2,7
Belzig ²⁾	12 264	- 0,4	55 400	- 9,3	4,5
Bad Wilsnack	8 613	16,6	54 391	- 2,5	6,3
Templin ²⁾	29 944	2,2	88 834	3,5	3,0
Zusammen	91 618	15,3	376 846	6,8	4,1
Kneippkurorte					
Buckow	9 128	- 9,5	56 436	- 9,6	6,2
Erholungsorte					
Lübben/Spreewald	11 897	0,9	58 067	- 8,8	4,9
Goyatz, Ortsteil
Waldsiefersdorf
Himmelpfort, Ortsteil	571	- 42,8	1 784	- 42,6	3,1
Neuglobsow, Ortsteil	2 265	- 6,6	6 359	3,8	2,8
Lübbenau/Spreewald ²⁾	16 213	5,0	32 215	- 0,9	2,0
Müllrose	3 033	- 9,9	6 817	3,1	2,2
Neuzelle ²⁾	2 318	5,7	3 721	11,4	1,6
Wendisch Rietz	8 413	19,7	34 345	20,0	4,1
Lindow (Mark) ²⁾	6 565	44,7	17 127	50,7	2,6
Rheinsberg ²⁾	10 130	8,1	57 320	1,4	5,7
Werder (Havel) ²⁾	18 852	- 2,1	50 839	- 3,9	2,7
Burg/Spreewald	35 882	1,7	123 394	3,8	3,4
Lychen	5 879	- 1,7	21 125	- 2,5	3,6
Zusammen	125 649	3,3	423 690	1,8	3,4
Sonstige Gemeinden	1 213 872	3,4	3 072 371	2,0	2,5
Land Brandenburg	1 440 267	3,9	3 929 343	2,2	2,7

1) Rechnerischer Wert (Übernachtungen/Ankünfte)

2) Prädikatisierter Gemeindeteil

26. Campingplätze und Stellplatzkapazität am Ende des Berichtsmonats nach Verwaltungsbezirken und Reisegebieten

Verwaltungsbezirk Reisegebiet	Campingplätze		Stellplätze		
	insgesamt	darunter	insgesamt	darunter	
		geöffnete		angebotene	
	Ist am 30.06.2004				
Anzahl					Prozent
Verwaltungsbezirk					
Kreisfreie Städte					
Brandenburg an der Havel	5	5	355	355	-
Cottbus	-	-	-	-	-
Frankfurt (Oder)	1	1	591	560	- 5,2
Potsdam	1	1	150	150	25,0
Landkreise					
Barnim	11	11	498	498	2,0
dar.: Eberswalde	-	-	-	-	-
Dahme-Spreewald	27	27	2 511	2 391	- 2,4
Elbe-Elster	7	7	291	284	25,1
Havelland	8	8	237	237	-
Märkisch-Oderland	6	5	302	247	- 8,5
Oberhavel	10	10	387	382	-
Oberspreewald-Lausitz	13	13	843	835	7,3
Oder-Spree	22	22	1 450	1 385	4,1
dar.: Eisenhüttenstadt	-	-	-	-	-
Ostprignitz-Ruppin	21	21	1 011	1 011	0,3
Potsdam-Mittelmark	18	18	766	760	3,8
Prignitz	3	3	114	114	34,1
Spree-Neiße	7	7	419	404	6,6
Teltow-Fläming	4	4	120	119	- 0,8
Uckermark	13	13	959	955	25,7
dar.: Schwedt	1	1	15	15	-
Land Brandenburg	177	176	11 004	10 687	3,6
Reisegebiet					
Prignitz	6	6	235	235	16,9
Ruppiner Land	28	28	1 277	1 272	- 0,2
Uckermark	13	13	959	955	25,7
Barnimer Land	11	11	498	498	2,0
Märkisch-Oderland	6	5	302	247	- 8,5
Oder-Spree-Seengebiet	21	21	1 959	1 863	1,3
Dahme-Seengebiet	12	12	761	761	8,6
Spreewald	22	22	2 163	2 021	- 4,8
Niederlausitz	15	15	931	930	7,4
Elbe-Elster-Land	7	7	291	284	25,1
Fläming	7	7	330	323	2,2
Havelland	28	28	1 148	1 148	1,8
Potsdam	1	1	150	150	25,0

27. Ankünfte, Übernachtungen und durchschnittliche Aufenthaltsdauer der Gäste auf Campingplätzen im Juni 2004 nach Verwaltungsbezirken und Reisegebieten

Verwaltungsbezirk Reisegebiet	Ankünfte		Übernachtungen		Durchschnittliche Aufenthaltsdauer ¹⁾ Tage
	Ist	Veränderung z. Vorjahresmon.	Ist	Veränderung z. Vorjahresmon.	
	Anzahl	Prozent	Anzahl	Prozent	
Verwaltungsbezirk					
Kreisfreie Städte					
Brandenburg an der Havel	600	- 61,3	1 600	- 59,8	2,7
Cottbus	-	-	-	-	-
Frankfurt (Oder)	2 804	- 43,7	7 268	- 34,7	2,6
Potsdam	1 553	- 26,9	3 639	- 27,3	2,3
Landkreise					
Barnim	3 455	- 41,2	7 357	- 41,4	2,1
dar.: Eberswalde	-	-	-	-	-
Dahme-Spreewald	5 245	- 55,1	13 737	- 54,7	2,6
Elbe-Elster	452	- 64,7	1 202	- 62,3	2,7
Havelland	423	- 18,0	1 155	12,5	2,7
Märkisch-Oderland	251	- 7,0	749	29,1	3,0
Oberhavel	1 494	- 47,9	2 880	- 45,1	1,9
Oberspreewald-Lausitz	6 428	- 31,3	15 929	- 31,7	2,5
Oder-Spree	2 865	- 50,7	7 358	- 46,9	2,6
dar.: Eisenhüttenstadt	-	-	-	-	-
Ostprignitz-Ruppin	3 179	- 43,5	8 731	- 37,9	2,7
Potsdam-Mittelmark	3 416	- 31,2	10 076	- 25,1	2,9
Prignitz	255	- 26,7	540	- 27,8	2,1
Spree-Neiße	534	- 73,8	1 227	- 74,0	2,3
Teltow-Fläming	537	- 60,9	945	- 68,4	1,8
Uckermark	1 940	- 43,1	4 969	- 44,7	2,6
dar.: Schwedt
Land Brandenburg	35 431	- 44,7	89 362	- 42,4	2,5
Reisegebiet					
Prignitz	348	- 41,5	745	- 45,3	2,1
Ruppiner Land	4 580	- 44,5	11 406	- 39,0	2,5
Uckermark	1 940	- 43,1	4 969	- 44,7	2,6
Barnimer Land	3 455	- 41,2	7 357	- 41,4	2,1
Märkisch-Oderland	251	- 7,0	749	29,1	3,0
Oder-Spree-Seengebiet	5 542	- 46,9	13 949	- 40,4	2,5
Dahme-Seengebiet	1 264	- 48,5	2 594	- 47,2	2,1
Spreewald	8 743	- 43,5	23 302	- 43,8	2,7
Niederlausitz	2 327	- 57,8	5 674	- 58,2	2,4
Elbe-Elster-Land	452	- 64,7	1 202	- 62,3	2,7
Fläming	1 222	- 42,5	3 495	- 35,3	2,9
Havelland	3 754	- 40,2	10 281	- 36,0	2,7
Potsdam	1 553	- 26,9	3 639	- 27,3	2,3



1) Rechnerischer Wert (Übernachtungen/Ankünfte)







































28. Ankünfte, Übernachtungen und durchschnittliche Aufenthaltsdauer der Gäste auf Campingplätzen von Januar bis Juni 2004 nach Verwaltungsbezirken und Reisegebieten

<u>Verwaltungsbezirk</u> Reisegebiet	Ankünfte		Übernachtungen		Durchschnittliche Aufenthaltsdauer ¹⁾ Tage
	Ist	Veränderung z. Vorjahreszeitr.	Ist	Veränderung z. Vorjahreszeitr.	
	Anzahl	Prozent	Anzahl	Prozent	
	Verwaltungsbezirk				
Kreisfreie Städte					
Brandenburg an der Havel	2 174	- 21,4	6 178	- 13,6	2,8
Cottbus	-	-	-	-	-
Frankfurt (Oder)	5 232	- 30,1	13 140	- 16,0	2,5
Potsdam	3 709	- 7,7	8 965	- 7,1	2,4
Landkreise					
Barnim	7 381	- 20,9	16 689	- 17,9	2,3
dar.: Eberswalde	-	-	-	-	-
Dahme-Spreewald	15 541	- 19,1	41 123	- 18,8	2,6
Elbe-Elster	1 302	- 14,6	3 391	- 11,1	2,6
Havelland	914	10,0	2 312	39,5	2,5
Märkisch-Oderland	918	82,5	2 449	135,0	2,7
Oberhavel	3 579	- 20,1	6 937	- 14,0	1,9
Oberspreewald-Lausitz	16 223	- 5,5	42 615	- 4,7	2,6
Oder-Spree	7 934	- 17,0	20 913	- 8,9	2,6
dar.: Eisenhüttenstadt	-	-	-	-	-
Ostprignitz-Ruppin	7 982	- 15,9	22 197	- 4,1	2,8
Potsdam-Mittelmark	8 406	- 7,2	26 470	- 1,7	3,1
Prignitz	604	4,5	1 402	17,3	2,3
Spree-Neiße	2 252	- 19,6	4 841	- 26,3	2,1
Teltow-Fläming	1 633	- 22,3	3 810	- 17,5	2,3
Uckermark	5 479	- 0,9	14 590	6,8	2,7
dar.: Schwedt
Land Brandenburg	91 263	- 14,3	238 022	- 9,1	2,6
			Reisegebiet		
Prignitz	993	0,8	2 388	3,6	2,4
Ruppiner Land	11 172	- 17,6	28 148	- 6,5	2,5
Uckermark	5 479	- 0,9	14 590	6,8	2,7
Barnimer Land	7 381	- 20,9	16 689	- 17,9	2,3
Märkisch-Oderland	918	82,5	2 449	135,0	2,7
Oder-Spree-Seengebiet	12 677	- 22,8	31 676	- 11,8	2,5
Dahme-Seengebiet	2 798	- 25,6	6 017	- 18,9	2,2
Spreewald	24 947	- 8,7	66 925	- 10,7	2,7
Niederlausitz	6 760	- 22,4	18 014	- 19,0	2,7
Elbe-Elster-Land	1 302	- 14,6	3 391	- 11,1	2,6
Fläming	3 270	- 11,3	11 035	- 1,5	3,4
Havelland	9 857	- 11,0	27 735	- 4,9	2,8
Potsdam	3 709	- 7,7	8 965	- 7,1	2,4

1) Rechnerischer Wert (Übernachtungen/Ankünfte)

Veröffentlichungen des Landesbetriebes für Datenverarbeitung und Statistik (Land Brandenburg) im Juli 2004

Veröffentlichungen können beim Landesbetrieb für Datenverarbeitung und Statistik Brandenburg - Dezernat Informationsmanagement - Postfach 60 10 52, 14410 Potsdam (Dortustraße 46), Fax: 0331 39-418, E-Mail: vertrieb@lds.brandenburg.de bezogen werden.
Medium der Veröffentlichungen:  - Print,  - Disketten,  - CD-ROM, [www](http://www.lds-bb.de/ldsbb/download) - kostenloser Download unter www.lds-bb.de/ldsbb/download.

Kennziffer	Titel	Medium	Preis in EUR
A I 1 - m 03/04	Bevölkerungsstand, März 2004	www  	- 5,10 20,00
A I 4 - j/03	Nichtdeutsche Bevölkerung 31.12.2003	www  	- 5,10 20,00
A II 1 - m 03/04	Eheschließungen, Geborene und Gestorbene, März 2004	www  	- 5,15 20,00
A II 1 - j/03	Eheschließungen, Geborene und Gestorbene, 2003	www  	- 5,35 20,00
A III 1 - m 03/04	Wanderungen, März 2004	www  	- 5,15 20,00
A VI 5 - vj 2/03	Sozialversicherungspflichtig beschäftigte Arbeitnehmer 30.06.2003 - Vorläufige Ergebnisse (Stand: Dez. 2003)		4,70
A VI 7 - m 05/04	Arbeitsmarkt, Mai 2004		3,30
B VII 5 - 3/04	Europawahl 13.06.2004, Endgültiges Ergebnis	www  	- 9,05 21,00
C II 3 - m 06/04	Ernteberichterstattung über Obst im Marktobstbau, Juni 2004		2,60
C III 2 - m 05/04	Schlachtungen und Fleischerzeugung, Mai 2004		2,60
C III 3 - m 04/04	Milcherzeugung und Milchverwendung, April 2004		2,60
E I 1; 3 - m 05/04	Verarbeitendes Gewerbe sowie Bergbau und Gewinnung von Steinen und Erden - Betriebsergebnisse und Auftragseingangsindex, Mai 2004		4,00
E I 2 - m 05/04	- Produktionsindex, Mai 2004		3,00
E II 1 - m 05/04	Vorbereitende Baustellenarbeiten, Hoch- und Tiefbau, (Bauhauptgewerbe) - Mai 2004		3,30
F II 1; 2 - m 05/04	Baugenehmigungen und Baufertigstellungen, Mai 2004		3,30
G I 1 - m 05/04	Entwicklung von Umsatz und Beschäftigung im Einzelhandel sowie Kraftfahrzeughandel - Messzahlen - Mai 2004, Vorläufige Ergebnisse		3,00
G III 1; 3 - m 04/04	Aus- und Einfuhr April 2004, Vorläufige Ergebnisse		3,30
G IV 1 - m 05/04	Gäste und Übernachtungen im Fremdenverkehr, Mai 2004		3,70
G IV 3 - m 05/04	Entwicklung von Umsatz und Beschäftigung im Gastgewerbe - Messzahlen - Mai 2004, Vorläufige Ergebnisse		2,60
H I 1 - m 04/04	Straßenverkehrsunfälle - April 2004, Endgültiges Ergebnis		3,30
H I 1 - m 05/04	- Mai 2004, Vorläufiges Ergebnis		2,30
H II 1 - m 06/04	Binnenschifffahrt, Juni 2004		3,00
M I 2 - m 07/04	Verbraucherpreisindex, Juli 2004	www  	- 6,45 20,00
M I 4 - vj 2/04	Preisindizes für Bauwerke, Mai 2004		3,00
P I 7 - j/02	Verfügbares Einkommen und Primäreinkommen der privaten Haushalte in den kreisfreien Städten und Landkreisen 2002		3,30
K VII 1 - j/03	Wohngeld und Wohngeldhaushalte 2003		3,00
L III 3 - j/03	Personal der Gemeinden und Gemeindeverbände am 30.06.2003 - Ergebnisse nach Aufgabenbereichen		6,30
L III 4 - j/03	Regionalisierte Ergebnisse des Personals im öffentlichen Dienst am 30.06.2003 - Nach Dienst- bzw. Arbeitsorten		4,90
Verzeichnis	Verzeichnis der Allgemein bildende Schulen Schuljahr 2003/2004	 	11,50 26,50
Verzeichnis	Verzeichnis der Ämter: Stand 01.08.2004	 	6,25 21,25