

Statistische Berichte

Landesbetrieb für
Datenverarbeitung
und Statistik
Land Brandenburg

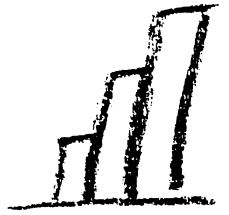

G IV 1 – m 03/04

Gäste und Übernachtungen im Fremdenverkehr im Land Brandenburg

März 2004

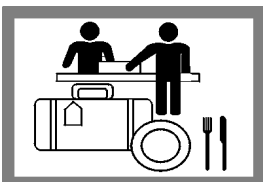

**Binnenhandel
Gastgewerbe**

Erarbeitet:

Landesbetrieb für Datenverarbeitung und Statistik
Dezernat Handel, Verkehr, Tourismus

Herausgeber:

Landesbetrieb für Datenverarbeitung und Statistik
Dezernat Informationsmanagement
Postfach 60 10 52, 14410 Potsdam

Dortustraße 46, 14467 Potsdam

Telefon: 0331 39 - 444

Fax: 0331 39 - 418

Internet: www.lids-bb.de

E-Mail: info@lids.brandenburg.de

Erschienen im Mai 2004

Preis: 3,70 EUR

© Landesbetrieb für Datenverarbeitung und Statistik, Potsdam, 2004

Für nichtgewerbliche Zwecke sind Vervielfältigung und unentgeltliche Verbreitung, auch auszugsweise, mit Quellenangabe gestattet. Die Verbreitung, auch auszugsweise, über elektronische Systeme/Datenträger bedarf der vorherigen Zustimmung. Alle übrigen Rechte bleiben vorbehalten.

Inhalt

	Seite
Vorbemerkungen/Erläuterungen	5
Tabellenteil	
I. Zusammenfassende Übersichten nach Zeitvergleichen	
1. Ankünfte von Gästen in Beherbergungsstätten nach Monaten bzw. zusammengefassten Zeiträumen	7
2. Übernachtungen von Gästen in Beherbergungsstätten nach Monaten bzw. zusammengefassten Zeiträumen	8
3. Auslastung der angebotenen Bettenkapazität in Beherbergungsstätten nach Monaten bzw. zusammengefassten Zeiträumen	9
4. Ankünfte von Gästen auf Campingplätzen mit Urlaubscamping nach Monaten bzw. zusammengefassten Zeiträumen	10
5. Übernachtungen von Gästen auf Campingplätzen mit Urlaubscamping nach Monaten bzw. zusammengefassten Zeiträumen	11
II. Weitere Ergebnistabellen	
6. Beherbergungsarten am Ende des Monats nach Verwaltungsbezirken und Reisegebieten	12
7. Struktur der angebotenen Bettenkapazität aller Beherbergungsstätten im Land Brandenburg am Ende des Monats nach Beherbergungsarten.....	13
8. Angebotenen Bettenkapazität am Ende des Monats nach Reisegebieten ...	13
9. Beherbergungsstätten, Gästebetten und Kapazitätsauslastung nach Verwaltungsbezirken und Reisegebieten	14
10. Betriebe der Hotellerie, Gästezimmer und –betten sowie deren Auslastung nach Verwaltungsbezirken und Reisegebieten	15
11. Beherbergungsarten am Ende des Monats nach Größenklassen und Kapazitätsauslastung	16
12. Ankünfte der Gäste in Beherbergungsstätten im Monatsbericht nach Verwaltungsbezirken und Reisegebieten sowie nach zusammengefassten Gästegruppen	19
13. Ankünfte der Gäste in Beherbergungsstätten seit Jahresbeginn nach Verwaltungsbezirken und Reisegebieten sowie nach zusammengefassten Gästegruppen	20
14. Übernachtungen der Gäste in Beherbergungsstätten im Monatsbericht nach Verwaltungsbezirken und Reisegebieten sowie nach zusammengefassten Gästegruppen	21
15. Übernachtungen der Gäste in Beherbergungsstätten seit Jahresbeginn nach Verwaltungsbezirken und Reisegebieten sowie nach zusammengefassten Gästegruppen	22

16. Durchschnittliche Aufenthaltsdauer der Gäste in Beherbergungsstätten im Berichtsmonat und seit Jahresbeginn nach Verwaltungsbezirken und Reisegebieten	23
17. Ankünfte, Übernachtungen und durchschnittliche Aufenthaltsdauer der Gäste in Beherbergungsstätten im Berichtsmonat nach Betriebsarten und zusammengefassten Gästegruppen	24
18. Ankünfte, Übernachtungen und durchschnittliche Aufenthaltsdauer der Gäste in Beherbergungsstätten seit Jahresbeginn nach Betriebsarten und zusammengefassten Gästegruppen	25
19. Ankünfte, Übernachtungen und durchschnittliche Aufenthaltsdauer der Gäste in Beherbergungsstätten im Berichtsmonat nach Herkunftsländern	26
20. Ankünfte, Übernachtungen und durchschnittliche Aufenthaltsdauer der Gäste in Beherbergungsstätten seit Jahresbeginn nach Herkunftsländern	28
21. Beherbergungsstätten, Gästebetten und Kapazitätsauslastung am Ende des Berichtsmonats nach Gemeindegruppen	30
22. Ankünfte, Übernachtungen und durchschnittliche Aufenthaltsdauer der Gäste in Beherbergungsstätten im Berichtsmonat nach Gemeindegruppen	31
23. Ankünfte, Übernachtungen und durchschnittliche Aufenthaltsdauer der Gäste in Beherbergungsstätten seit Jahresbeginn nach Gemeindegruppen	32
24. Campingplätze mit Urlaubscamping und Stellplatzkapazität am Ende des Berichtsmonats nach Verwaltungsbezirken und Reisegebieten	33
25. Ankünfte, Übernachtungen und durchschnittliche Aufenthaltsdauer der Gäste auf Campingplätzen mit Urlaubscamping im Berichtsmonat nach Verwaltungsbezirken und Reisegebieten	34
26. Ankünfte, Übernachtungen und durchschnittliche Aufenthaltsdauer der Gäste auf Campingplätzen mit Urlaubscamping seit Jahresbeginn Berichtsmonat nach Verwaltungsbezirken und Reisegebieten	35

Wichtiger Hinweis:

Ab Berichtsmonat Mai 2004 (aus Datenschutzgründen nicht bereits ab Jahresbeginn) sind im Abschnitt II. zusammengefasste Ergebnisse des Tourismus in Beherbergungsstätten sowie auf Campingplätzen mit Urlaubscamping insgesamt dargestellt (Berichtsmonat sowie seit Jahresbeginn).

Im Abschnitt III. erfolgt wie bisher die getrennte Darstellung des Tourismus in den Beherbergungsstätten einerseits sowie im Campingtourismus andererseits.

Vorbemerkungen

Rechtsgrundlage und Erhebungsumfang

Rechtsgrundlage der Fremdenverkehrsstatistik ist das Gesetz zur Neuordnung der Statistik der Beherbergung im Reiseverkehr (Beherbergungsstatistikgesetz - BeherbStatG) vom 22. Mai 2002 (BGBl. I Nr. 32 S. 1642).

Danach sind in allen Gemeinden des Landes Beherbergungsstätten mit mehr als acht Gästebetten in die Erhebung einzubeziehen.

Abgrenzung des Erhebungsumfangs

Nach Wortlaut und Zielsetzung des Beherbergungsstatistikgesetzes kommt es für die Berichtskreis-zugehörigkeit der Beherbergungsstätten weder auf die Gewinnerzielungsabsicht des Betriebes noch auf den Aufenthaltzweck der Gäste an. Ebenso wenig ist maßgebend, ob die Gästebeherbergung betrieblicher Haupt- oder nur Nebenzweck ist. Entscheidend ist lediglich, dass auf Dauer mindestens neun Unterbringungsmöglichkeiten angeboten werden, die für die Beherbergung von Reisenden, d. h. Personen bestimmt sind, die sich vorübergehend an einem anderen Ort als ihrem gewöhnlichen Wohnsitz aufhalten. Die Abgrenzung der statistischen Einheiten richtet sich im Wesentlichen nach der Systematik der Wirtschaftszweige.

Danach werden, unabhängig vom wirtschaftlichen Schwerpunkt des Unternehmens oder des Betriebes, alle fachlichen Betriebsteile erfasst, die - für sich genommen - dem Bereich des Beherbergungsgewerbes zuzuordnen wären. Der gesetzlich vorgeschriebene Erfassungsbereich der Beherbergungsstatistik ist aber mit dem gewerblichen Sektor nicht deckungsgleich.

Er unterschreitet ihn durch Ausklammerung der ebenfalls dem Beherbergungsgewerbe zuzurechnenden „Privatquartiere“; er geht über ihn hinaus durch die Einbeziehung von Unterkunftsstätten, die wirtschaftssystematisch und funktionell anderen Dienstleistungsbereichen (z. B. Vorsorge- und Reha-Kliniken) zugerechnet werden.

Erläuterung wichtiger Begriffe

Ankünfte

Anzahl der Meldungen von Gästen in einer Beherbergungsstätte innerhalb des Berichtsmonats, die zum vorübergehenden Aufenthalt ein Gästebett belegten.

Übernachtungen

Anzahl der Übernachtungen von Gästen, die im Berichtszeitraum ankamen oder aus dem vorherigen Berichtszeitraum noch anwesend waren.

Beherbergung

Unterbringung von Personen, die sich vorübergehend an einem anderen Ort als ihrem gewöhnlichen Wohnsitz aufhalten. Der vorübergehende Ortswechsel kann durch Urlaub und Freizeit, aber auch durch Wahrnehmung privater und geschäftlicher Kontakte, den Besuch von Tagungen und Fortbildungsveranstaltungen, Maßnahmen zur Wiederherstellung der Gesundheit oder sonstige Gründe veranlasst sein.

Beherbergungsstätten

Betriebe, die nach Einrichtung und Zweckbestimmung dazu dienen, mehr als acht Gäste gleichzeitig zu beherbergen. Hierzu zählen auch Unterkunftsstätten, die die Gästebeherbergung nur als Nebenzweck betreiben.

Campingplätze

Sammeleinrichtungen auf abgegrenztem Gelände für Zelte, Wohnwagen und Wohnmobile, die unter gemeinsamer Leitung stehen und touristische Dienstleistungen (Laden, Information, Freizeitaktivitäten) anbieten.

Erholungs-, Ferien- und Schulungsheime

Beherbergungsstätten für Angehörige bestimmter Personengruppen, in denen Speisen und Getränke nur an Hausgäste abgegeben werden.

Ferienhäuser

Jedermann zugängliche, in Wohneinheiten gegliederte Beherbergungsstätten ohne Abgabe von Speisen und Getränken, aber mit Kochgelegenheit in den Wohneinheiten.

Gästezimmer in der Hotellerie

Als Gästezimmer gilt eine Einheit, die aus einem Raum/einer Gruppe von Räumen besteht, die eine unteilbare Mieteinheit in einem Beherbergungsbetrieb bilden. Dabei kann es sich entsprechend der Einrichtung um Einzel-, Doppel- oder Mehrbettzimmer handeln. Zimmer, die von Mitarbeitern des Betriebes genutzt werden bzw. die dauerhaft bewohnt werden, sind nicht zu berücksichtigen. Bad und Toilette zählen nicht als Gästezimmer. Ein Appartement ist eine spezielle Art von Gästezimmern. Es besteht aus einem oder mehreren Räumen mit Küche, separatem Bad und/oder Toilette.

Hotels

Jedermann zugängliche Beherbergungs- und Bewirtschaftungsstätten mit herkömmlichem Dienstleistungsangebot in der Mehrzahl ihrer Beherbergungseinheiten und mit wenigstens einem Vollrestaurant - auch für Passanten - sowie in der Regel mit weiteren Einrichtungen oder Räumen für unterschiedliche Zwecke (Konferenzen, Seminare, Sport, Freizeit, Erholung).

Hotels garnis

Jedermann zugängliche Beherbergungsstätten, in denen an Hausgäste höchstens Frühstück abgegeben wird.

Hütten/Jugendherbergen

Beherbergungsstätten mit in der Regel einfacher Ausstattung vorzugsweise für Jugendliche sowie für Angehörige der sie tragenden Organisation, in denen Speisen und Getränke nur an Hausgäste abgegeben werden.

Pensionen

Jedermann zugängliche Beherbergungsstätten, in denen Speisen und Getränke nur an Hausgäste abgegeben werden.

Vorsorge- und Reha-Kliniken

Beherbergungsstätten unter ärztlicher Leitung ausschließlich oder überwiegend für Kurgäste. Als Kurgäste gelten Personen, die sich am Ort aufgrund ärztlicher Verordnung vorübergehend aufhalten mit dem Ziel der Erhaltung oder Wiederherstellung ihrer Gesundheit oder ihrer Berufs- oder Arbeitsfähigkeit und die die allgemein angebotenen Kureinrichtungen außerhalb der Beherbergungsstätte in Anspruch nehmen. Hierzu zählen auch Kinderheilstätten, Rehabilitations- oder ähnliche Krankenhäuser (Fachabteilungen anderer Krankenhäuser).

Zeichenerklärung (nach DIN 55 301)

- 0 weniger als die Hälfte von 1 in der letzten besetzten Stelle, jedoch mehr als nichts
- nichts vorhanden (genau Null)
- . Zahlenwert unbekannt oder geheim zu halten
- x Tabellenfach gesperrt, weil Aussage nicht sinnvoll (z. B. bei Vorjahresvergleichen ohne Basiswert)
- ... Angabe fällt erst später an
- + oder - aus technischen Gründen sind nur die Minusveränderungen (-) jeweils vor der Zahl gekennzeichnet; anderenfalls liegt eine Zunahme vor

I. Zusammenfassende Übersichten nach Zeitvergleichen

1. Ankünfte von Gästen in Beherbergungsstätten (ohne Campingplätze)

Zeitraum	1999	2000	2001	2002	2003	2004
	Anzahl					
Januar	112 838	123 751	131 475	133 961	125 283	132 165
Februar	117 093	138 911	134 853	141 372	132 064	143 380
März	179 733	181 705	195 512	197 832	185 563	196 992
April	222 937	234 022	241 013	235 358	226 377	...
Mai	317 450	336 029	357 435	354 168	351 478	...
Juni	333 683	361 024	383 343	354 061	364 800	...
Juli	305 244	332 046	360 236	297 493	298 539	...
August	283 576	291 781	333 318	312 321	329 588	...
September	307 720	337 859	342 332	313 678	329 861	...
Oktober	252 896	267 214	272 279	258 068	264 821	...
November	177 156	190 842	203 495	190 842	188 669	...
Dezember	170 153	159 949	162 465	151 361	159 048	...
Winterhalbjahr ¹⁾	934 845	1 025 698	1 053 644	1 074 483	1 011 490	...
Sommerhalbjahr ²⁾	1 800 569	1 925 953	2 048 943	1 889 789	1 939 087	...
Jahr	2 780 479	2 955 133	3 117 756	2 940 515	2 956 091	...

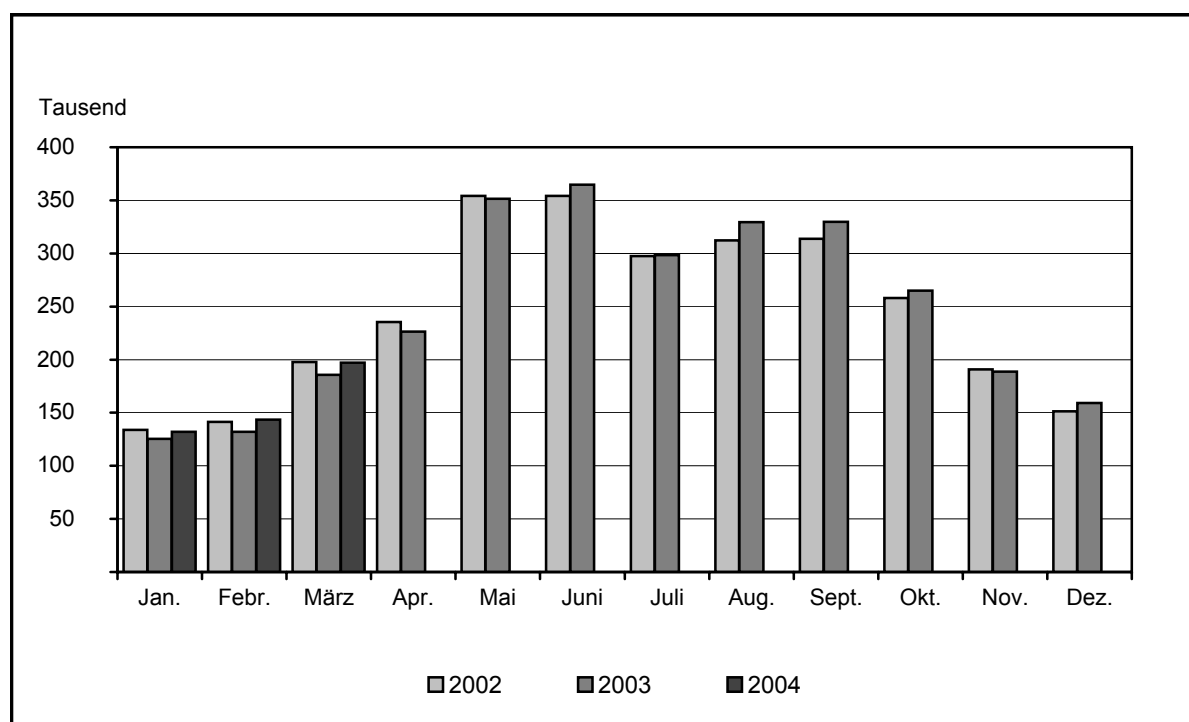

1) November des vorhergehenden Jahres bis einschließlich April des jeweiligen Jahres

2) Mai bis Oktober

2. Übernachtungen von Gästen in Beherbergungsstätten (ohne Campingplätze)

Zeitraum	1999	2000	2001	2002	2003	2004
	Anzahl					
Januar	339 632	364 181	375 467	378 823	365 484	375 311
Februar	348 180	398 598	389 665	408 902	383 260	405 252
März	482 812	504 856	539 231	563 314	513 952	537 090
April	606 040	655 038	690 025	659 202	645 701	...
Mai	845 918	886 264	958 593	961 379	948 826	...
Juni	894 755	991 729	1 023 943	987 156	987 367	...
Juli	942 592	1 022 769	1 135 899	1 034 905	1 020 564	...
August	965 745	1 027 553	1 075 902	989 349	1 051 191	...
September	804 810	873 536	908 259	849 057	880 703	...
Oktober	709 021	730 434	757 072	740 339	734 036	...
November	480 736	507 680	536 293	508 917	492 990	...
Dezember	436 402	424 207	438 497	419 963	427 951	...
Winterhalbjahr ¹⁾	2 609 939	2 839 811	2 926 275	2 985 031	2 837 277	...
Sommerhalbjahr ²⁾	5 162 841	5 532 285	5 859 668	5 562 185	5 622 687	...
Jahr	7 856 643	8 386 845	8 828 846	8 501 306	8 452 025	...

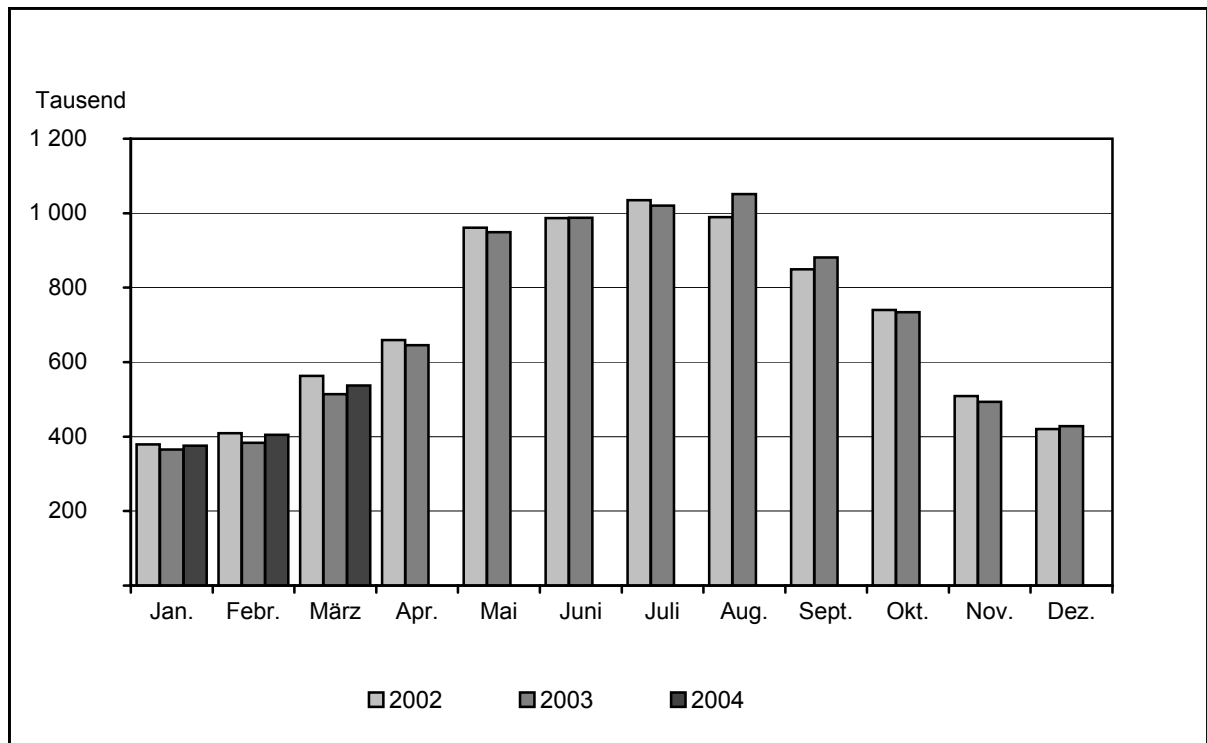

1) November des vorhergehenden Jahres bis einschließlich April des jeweiligen Jahres

2) Mai bis Oktober

3. Auslastung der angebotenen Bettenkapazität in Beherbergungsstätten ^{*)}

Zeitraum	1999	2000	2001	2002	2003	2004
	Prozent					
Januar	17,9	18,9	19,5	18,7	18,3	18,8
Februar	20,0	22,1	22,0	22,1	20,9	21,4
März	24,3	25,6	26,8	26,6	24,9	25,4
April	30,1	32,4	33,5	30,3	29,5	...
Mai	37,8	39,4	42,1	40,3	39,9	...
Juni	40,9	45,2	45,8	42,1	42,6	...
Juli	41,8	44,7	48,6	42,7	42,5	...
August	42,7	45,1	46,1	40,7	43,7	...
September	36,9	40,2	40,7	36,6	38,5	...
Oktober	32,7	33,9	33,6	31,9	32,0	...
November	24,7	25,8	26,1	24,2	24,2	...
Dezember	22,1	21,4	21,0	20,0	21,1	...
Winterhalbjahr ¹⁾	22,8	24,4	25,0	24,2	23,1	...
Sommerhalbjahr ²⁾	38,9	41,5	42,9	39,1	39,9	...
Jahr	31,6	33,5	34,5	32,0	32,2	...

*) Rechnerischer Wert (Übernachtungen/angebotene Bettentage) x 100

1) November des vorhergehenden Jahres bis einschließlich April des jeweiligen Jahres

2) Mai bis Oktober

4. Ankünfte von Gästen auf Campingplätzen

Zeitraum	1999	2000	2001	2002	2003	2004
	Anzahl					
Januar	117	189	194	150	116	249
Februar	146	111	123	188	90	134
März	293	342	469	1 396	289	440
April	4 943	10 299	5 940	5 199	8 615	...
Mai	45 116	20 892	28 732	43 499	33 275	...
Juni	31 458	65 308	43 246	37 229	64 071	...
Juli	75 542	60 111	75 915	75 619	80 161	...
August	78 446	68 678	67 854	59 545	84 410	...
September	17 431	15 233	13 375	15 658	18 232	...
Oktober	5 737	5 496	5 359	5 812	6 780	...
November	394	516	355	324	299	...
Dezember	220	441	213	414	347	...
Winterhalbjahr ¹⁾	5 811	11 555	7 683	7 501	9 848	...
Sommerhalbjahr ²⁾	253 730	235 718	234 481	237 362	286 929	...
Jahr	259 843	247 616	241 775	245 033	296 685	...

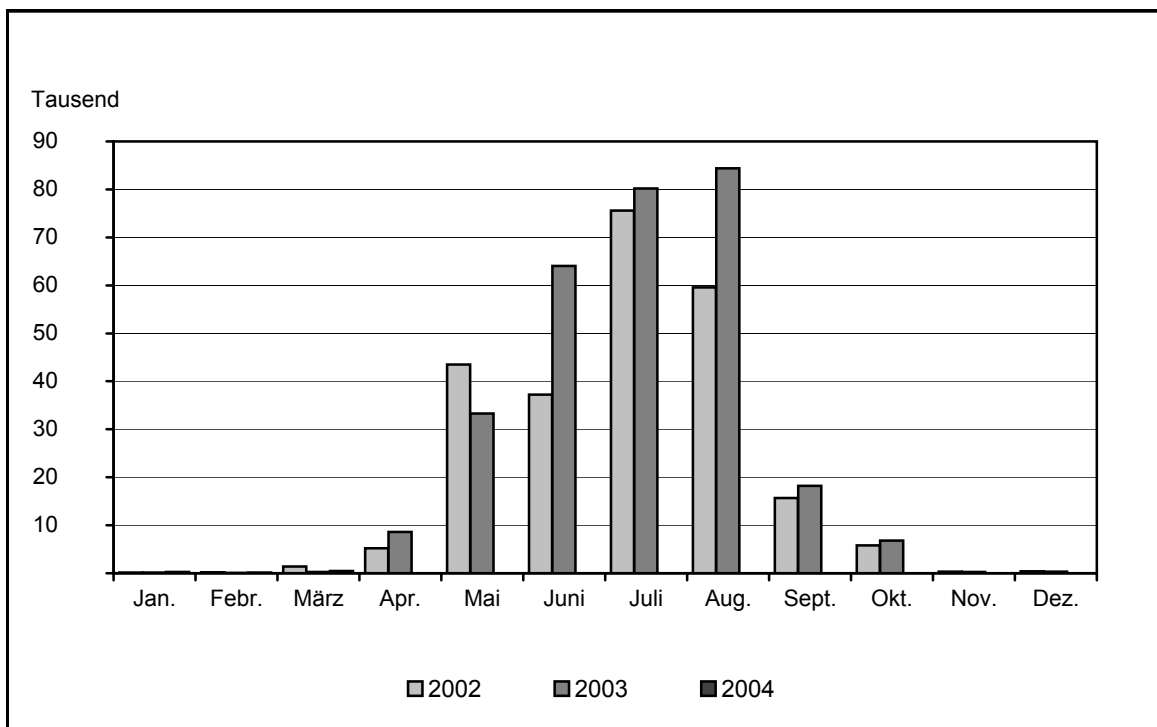

1) November des vorhergehenden Jahres bis einschließlich April des jeweiligen Jahres

2) Mai bis Oktober

5. Übernachtungen von Gästen auf Campingplätzen

Zeitraum	1999	2000	2001	2002	2003	2004
	Anzahl					
Januar	492	474	1 045	474	716	423
Februar	622	588	815	2 170	649	683
März	970	1 054	1 217	3 880	1 046	2 046
April	12 575	25 824	17 393	14 420	25 356	...
Mai	112 458	48 800	69 234	113 108	78 890	...
Juni	77 205	162 232	108 329	92 819	155 150	...
Juli	226 550	191 539	241 457	242 683	241 625	...
August	263 876	215 852	205 342	166 664	260 921	...
September	45 673	43 783	38 999	40 826	50 184	...
Oktober	16 995	16 435	15 909	18 452	19 575	...
November	1 018	1 665	925	1 388	1 182	...
Dezember	750	944	697	1 025	866	...
Winterhalbjahr ¹⁾	16 340	29 708	23 079	22 566	30 180	...
Sommerhalbjahr ²⁾	742 757	678 641	679 270	674 552	806 345	...
Jahr	759 184	709 190	701 362	697 909	836 160	...

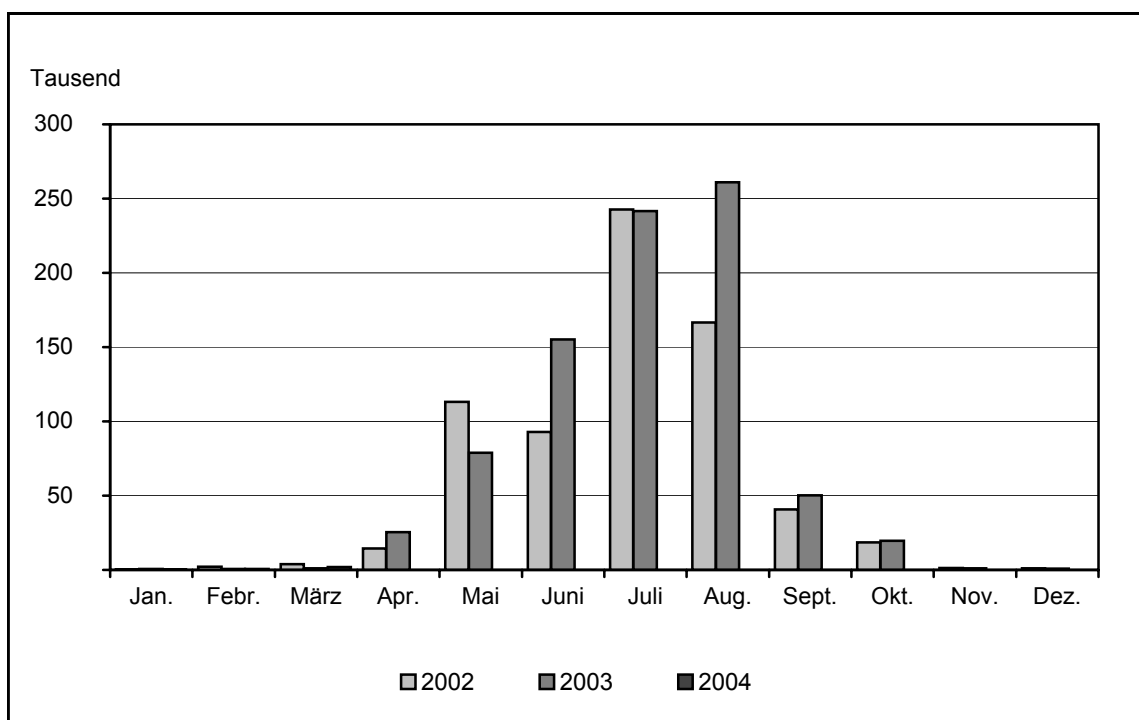

1) November des vorhergehenden Jahres bis einschließlich April des jeweiligen Jahres

2) Mai bis Oktober

II. Weitere Ergebnistabellen

6. Beherbergungsarten am Ende des Monats nach Verwaltungsbezirken und Reisegebieten

Verwaltungsbezirk Reisegebiet	Beherbergungsstätten insgesamt	davon							
		Hotels	Hotels garnis	Gasthöfe	Pensionen	Hütten/Jugendherbergen	Erholungs-, Ferien- u. Schulungsheime	Ferienhäuser/-wohnungen	Vorsorge- und Reha-Kliniken
Anzahl am 31.03.2004									
Verwaltungsbezirk									
Kreisfreie Städte									
Brandenburg an der Havel	24	5	5	2	7	1	2	2	-
Cottbus	26	15	1	2	4	1	3	-	-
Frankfurt (Oder)	16	7	1	6	-	-	1	1	-
Potsdam	43	20	10	2	5	2	2	1	1
Landkreise									
Barnim	85	30	7	13	10	6	8	9	2
dar.: Eberswalde	4	3	1	-	-	-	-	-	-
Dahme-Spreewald	130	34	7	18	26	10	16	17	2
Elbe-Elster	66	20	5	12	10	4	7	6	2
Havelland	63	15	8	10	16	4	5	5	-
Märkisch-Oderland	102	38	9	12	10	11	11	6	5
Oberhavel	94	35	5	19	10	3	9	12	1
Oberspreewald-Lausitz	85	25	3	15	30	4	4	4	-
Oder-Spree	136	28	16	20	19	9	21	21	2
dar.: Eisenhüttenstadt	4	1	1	1	-	-	1	-	-
Ostprignitz-Ruppin	127	43	4	15	23	5	8	26	3
Potsdam-Mittelmark	140	56	8	24	18	4	10	17	3
Prignitz	70	23	5	14	13	6	4	4	1
Spree-Neiße	95	30	9	17	17	7	8	6	1
Teltow-Fläming	98	32	11	17	19	2	11	6	-
Uckermark	117	30	2	19	19	13	14	18	2
dar.: Schwedt	14	6	-	2	3	2	1	-	-
Land Brandenburg	1 517	486	116	237	256	92	144	161	25
Reisegebiet									
Prignitz	86	28	6	18	15	6	5	7	1
Ruppiner Land	205	73	8	30	31	8	16	35	4
Uckermark	117	30	2	19	19	13	14	18	2
Barnimer Land	85	30	7	13	10	6	8	9	2
Märkisch-Oderland	102	38	9	12	10	11	11	6	5
Oder-Spree-Seengebiet	144	35	17	22	17	9	22	20	2
Dahme-Seengebiet	65	20	6	10	9	5	9	5	1
Spreewald	182	51	9	30	48	9	16	17	2
Niederlausitz	97	33	5	16	22	8	6	7	-
Elbe-Elster-Land	66	20	5	12	10	4	7	6	2
Fläming	166	64	15	29	31	4	12	8	3
Havelland	159	44	17	24	29	7	16	22	-
Potsdam	43	20	10	2	5	2	2	1	1

7. Struktur der angebotenen Bettenkapazität aller Beherbergungsstätten im Land Brandenburg am Ende des Berichtsmonats nach Beherbergungsarten

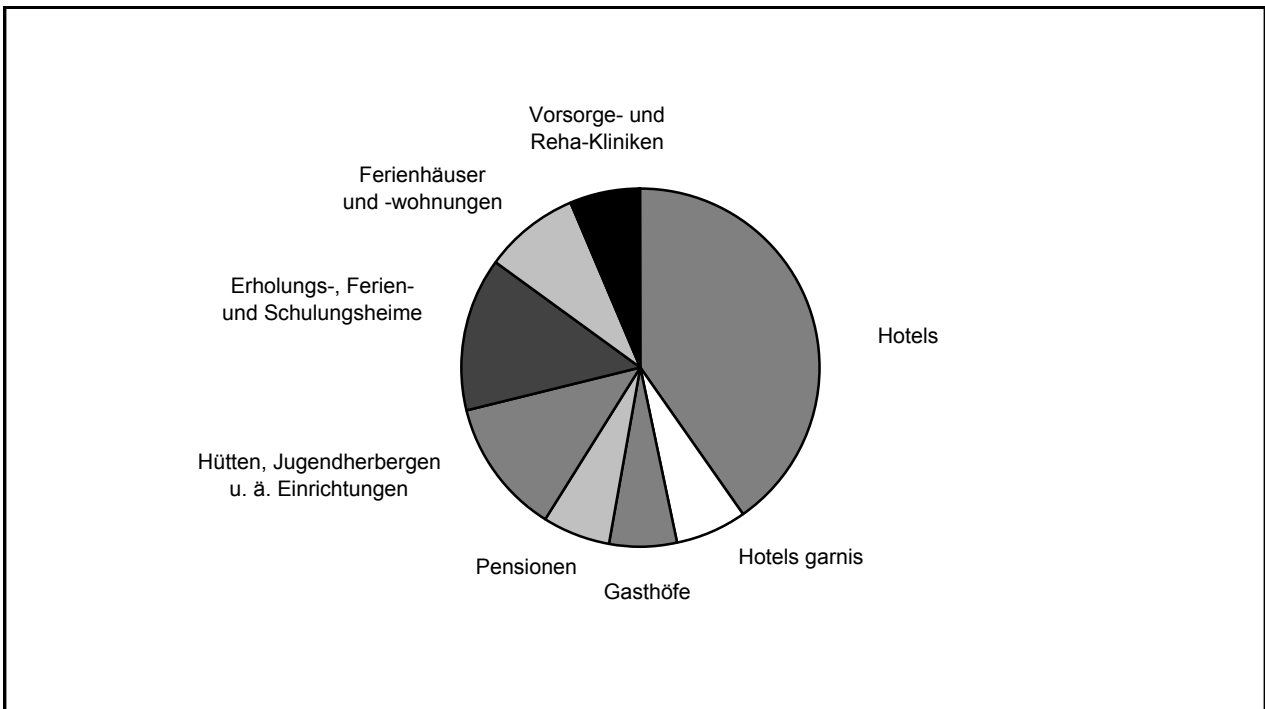

8. Angebotene Bettenkapazität am Ende des Berichtsmonats nach Reisegebieten

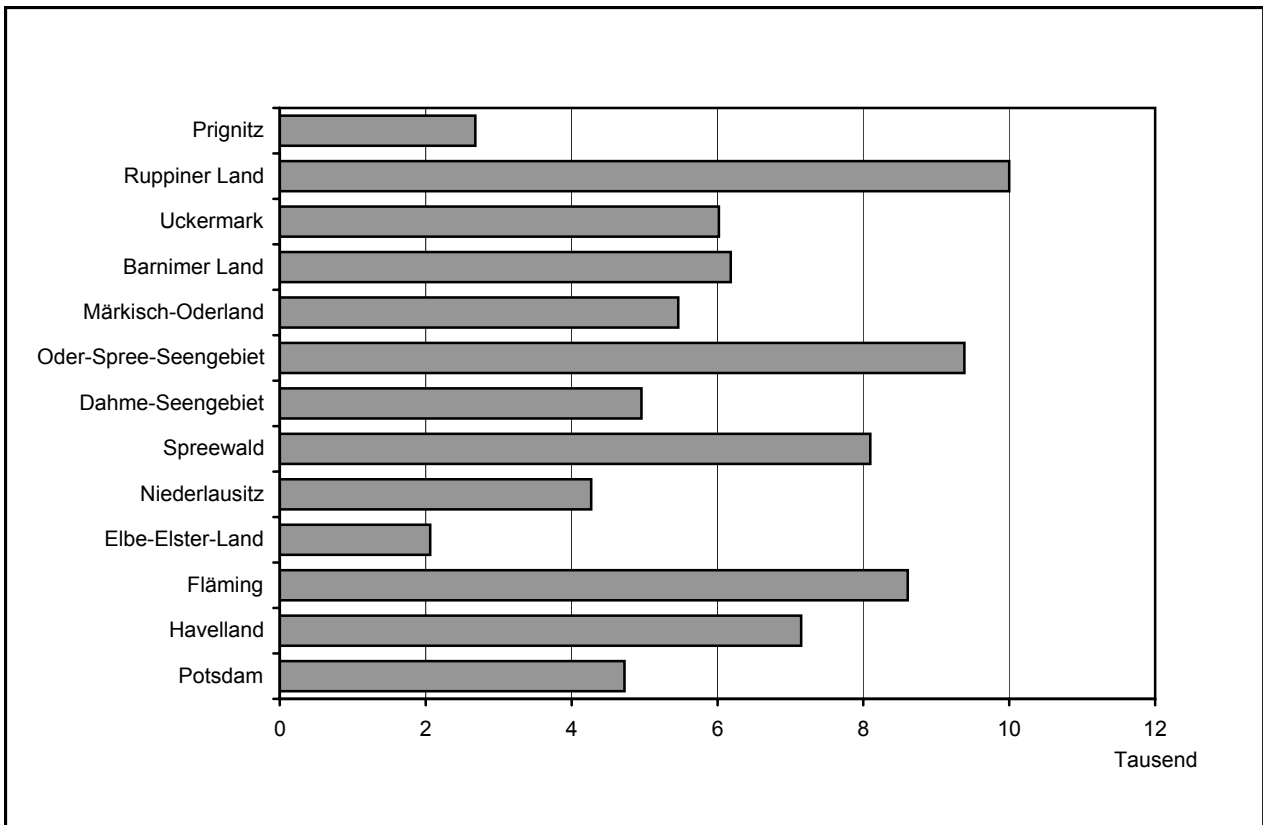

9. Beherbergungsstätten, Gästebetten und Kapazitätsauslastung nach Verwaltungsbezirken und Reisegebieten

Verwaltungsbezirk Reisegebiet	Beherbergungsstätten		Betten/Schlafgelegenheiten					Betten insgesamt je 1000 Einwohner	
	ins- gesamt	darunter	ins- gesamt	darunter angebotene			durchschnittliche Auslastung ¹⁾		
		geöffnete		Ist	Verän- derung zum Vor- jahres- stichtag	Auslastung			
						März 2004			seit Jahres- beginn
Anzahl am 31.03.2004				Prozent			Anzahl		
Verwaltungsbezirk									
Kreisfreie Städte									
Brandenburg an der Havel	24	22	953	860	- 0,1	21,9	18,0	12,6	
Cottbus	26	25	2 050	2 008	- 0,9	24,1	19,2	18,9	
Frankfurt (Oder)	16	16	969	952	- 0,6	21,2	17,3	14,3	
Potsdam	43	43	4 726	4 721	3,0	34,3	28,1	32,8	
Landkreise									
Barnim	85	80	6 180	5 518	4,1	29,7	26,6	35,8	
dar.: Eberswalde	4	4	282	281	26,6	14,7	16,9	6,6	
Dahme-Spreewald	130	102	7 225	5 470	- 6,2	24,3	21,0	45,2	
Elbe-Elster	66	59	2 063	1 857	8,5	23,8	21,3	16,3	
Havelland	63	55	2 497	1 868	- 5,7	20,1	16,5	16,4	
Märkisch-Oderland	102	93	5 463	5 136	1,6	32,2	27,4	28,6	
Oberhavel	94	76	4 040	3 542	- 0,5	18,9	16,9	20,7	
Oberspreewald-Lausitz	85	66	3 967	2 945	12,5	10,9	10,1	28,8	
Oder-Spree	136	121	8 562	7 275	9,0	24,0	22,4	44,3	
dar.: Eisenhüttenstadt	4	4	282	282	-	32,9	30,4	7,5	
Ostprignitz-Ruppin	127	108	6 445	5 581	3,3	18,4	16,5	58,3	
Potsdam-Mittelmark	140	120	7 527	6 603	- 3,1	28,2	24,0	37,6	
Prignitz	70	65	2 194	2 077	9,6	29,3	28,3	23,8	
Spree-Neiße	95	77	3 935	3 273	6,2	21,9	19,1	27,6	
Teltow-Fläming	98	91	4 779	4 466	- 0,6	25,5	20,7	29,7	
Uckermark	117	95	6 018	4 976	4,1	30,6	24,2	41,6	
dar.: Schwedt	14	14	596	594	- 5,3	38,5	32,7	15,2	
Land Brandenburg	1 517	1 314	79 593	69 128	2,2	25,4	22,0	30,9	
Reisegebiet									
Prignitz	86	80	2 679	2 499	7,4	28,4	26,9	23,4	
Ruppiner Land	205	169	10 000	8 701	2,0	18,4	16,5	35,2	
Uckermark	117	95	6 018	4 976	4,1	30,6	24,2	41,6	
Barnimer Land	85	80	6 180	5 518	4,1	29,7	26,6	35,8	
Märkisch-Oderland	102	93	5 463	5 136	1,6	32,2	27,4	28,6	
Oder-Spree-Seengebiet	144	131	9 387	8 111	7,9	24,0	22,1	36,5	
Dahme-Seengebiet	65	59	4 957	3 772	- 8,6	25,1	21,7	46,6	
Spreewald	182	131	8 093	6 777	1,4	22,7	19,3	35,4	
Niederlausitz	97	86	4 271	3 263	13,8	11,2	10,2	19,6	
Elbe-Elster-Land	66	59	2 063	1 857	8,5	23,8	21,3	16,3	
Fläming	166	152	8 609	7 892	- 2,9	30,2	25,4	29,6	
Havelland	159	136	7 147	5 905	- 1,9	20,1	16,5	23,9	
Potsdam	43	43	4 726	4 721	3,0	34,3	28,1	32,8	

1) Rechnerischer Wert (Übernachtungen/angebotene Bettentage) x 100

10. Betriebe der Hotellerie ^{*)}, Gästezimmer und -betten sowie deren Auslastung nach Verwaltungsbezirken und Reisegebieten

Verwaltungsbezirk Reisegebiet	Hotelleriebetriebe		Gästezimmer		Gästebetten		Auslastung der angebotenen ...			
	insgesamt	dar.	insgesamt	dar.	insgesamt	dar.	Zimmer ¹⁾		Betten ²⁾	
		geöffnete		angebotene		angebotene	März 2004	seit Jahresbeginn	März 2004	seit Jahresbeginn
	Anzahl am 31.03.2004						Prozent			
Verwaltungsbezirk										
Kreisfreie Städte										
Brandenburg an der Havel	19	19	367	363	709	697	30,1	23,7	18,8	15,4
Cottbus	22	22	1 067	1 059	1 903	1 897	31,9	25,6	23,3	18,4
Frankfurt (Oder)	14	14	515	515	832	815	28,0	23,8	21,6	18,4
Potsdam	37	37	2 082	2 079	3 790	3 787	39,8	32,3	30,2	24,1
Landkreise										
Barnim	60	58	1 301	1 267	2 564	2 489	26,5	22,0	18,6	15,3
dar.: Eberswalde	4	4	154	154	282	281	19,0	21,8	14,7	16,9
Dahme-Spreewald	85	73	1 754	1 535	3 335	2 887	29,5	28,8	24,3	22,1
Elbe-Elster	47	46	582	567	1 107	1 078	23,7	19,8	15,7	13,2
Havelland	49	48	729	670	1 407	1 304	29,9	24,6	21,5	16,7
Märkisch-Oderland	69	63	1 470	1 409	2 946	2 753	28,4	23,9	20,2	16,7
Oberhavel	69	63	1 567	1 499	2 957	2 781	28,5	26,4	21,3	19,0
Oberspreewald-Lausitz	73	57	1 303	1 099	2 543	2 183	20,8	18,0	13,1	11,5
Oder-Spree	83	78	1 887	1 585	3 733	3 127	25,0	23,1	19,9	18,2
dar.: Eisenhüttenstadt	3	3	112	112	186	186	32,2	29,7	24,2	21,8
Ostprignitz-Ruppin	85	82	1 522	1 492	3 241	3 147	24,1	20,6	17,3	15,2
Potsdam-Mittelmark	106	97	2 514	2 371	4 894	4 563	31,6	26,7	22,7	19,1
Prignitz	55	53	729	695	1 387	1 331	37,6	33,9	25,8	24,1
Spree-Neiße	73	62	1 422	1 247	2 667	2 285	19,8	17,5	16,3	14,4
Teltow-Fläming	79	76	2 112	2 059	3 966	3 895	35,0	28,9	25,8	20,7
Uckermark	70	64	1 649	1 558	2 999	2 765	35,0	30,2	31,6	26,5
dar.: Schwedt	11	11	284	284	478	478	58,9	53,1	44,9	37,5
Land Brandenburg	1 095	1 012	24 572	23 069	46 980	43 784	29,8	25,7	22,3	18,9
Reisegebiet										
Prignitz	67	65	914	880	1 734	1 675	37,1	33,2	25,4	23,5
Ruppiner Land	142	133	2 904	2 806	5 851	5 584	25,7	23,2	18,9	16,9
Uckermark	70	64	1 649	1 558	2 999	2 765	35,0	30,2	31,6	26,5
Barnimer Land	60	58	1 301	1 267	2 564	2 489	26,5	22,0	18,6	15,3
Märkisch-Oderland	69	63	1 470	1 409	2 946	2 753	28,4	23,9	20,2	16,7
Oder-Spree-Seengebiet	91	87	2 338	2 046	4 443	3 836	26,3	23,8	20,7	18,7
Dahme-Seengebiet	45	41	1 103	1 031	2 021	1 860	33,7	34,7	29,7	28,3
Spreewald	138	107	3 133	2 695	5 894	5 085	24,4	20,5	18,2	15,0
Niederlausitz	76	71	1 374	1 268	2 655	2 413	20,8	17,7	13,6	11,9
Elbe-Elster-Land	47	46	582	567	1 107	1 078	23,7	19,8	15,7	13,2
Fläming	139	131	3 674	3 522	7 014	6 730	35,4	29,5	25,9	21,1
Havelland	114	109	2 048	1 941	3 962	3 729	27,5	22,6	19,1	15,5
Potsdam	37	37	2 082	2 079	3 790	3 787	39,8	32,3	30,2	24,1

^{*)} Hotellerie: Hotels, Hotels garnis, Gasthöfe und Pensionen

1) Zahl der in der Berichtsperiode belegten Gästezimmer/(Zahl der angebotenen Gästezimmer x geöffnete Tage) x 100

2) Rechnerischer Wert (Übernachtungen/angebotene Bettentage) x 100

11. Beherbergungsarten am Ende des Berichtsmonats nach Größenklassen und Kapazitätsauslastung

Beherbergungsarten mit ... bis ... Gästebetten	Beherbergungsstätten		Betten/Schlafgelegenheiten					
	ins- gesamt	darunter	ins- gesamt	darunter angebotene				
		geöffnete		lst	Veränderung zum Vorjah- resstichtag	durchschnittliche Auslastung ¹⁾		
	Anzahl am 31.03.2004				Prozent			
Hotels								
9 - 11	11	11	109	109	-	10,7	15,5	13,5
12 - 14	25	24	326	312	-	2,2	14,1	13,8
15 - 19	48	46	821	780		5,8	14,1	13,4
20 - 29	92	88	2 172	2 045		5,3	19,6	17,4
30 - 99	226	216	11 703	10 995	-	2,3	19,1	16,9
100 - 249	66	65	9 692	9 434	-	2,5	24,5	20,0
250 - 499	14	13	4 847	4 339		9,3	30,3	24,7
500 - 999	4	4	2 393	2 392	-	13,3	31,8	27,2
Zusammen	486	467	32 063	30 406	-	1,2	23,2	19,7
Hotels garnis								
9 - 11	12	12	125	125		8,7	14,2	11,6
12 - 14	7	6	88	74		2,8	22,6	18,6
15 - 19	19	17	316	276	-	1,4	15,5	15,0
20 - 29	28	25	682	591	-	8,7	25,2	19,8
30 - 99	37	36	1 862	1 787		2,2	26,0	20,3
100 - 249	12	12	1 744	1 740	-	0,1	30,7	25,3
250 - 499	1	1	314	314		-	.	.
Zusammen	116	109	5 131	4 907	-	0,2	26,1	21,1
Gasthöfe								
9 - 11	48	45	482	453	-	2,2	13,4	11,8
12 - 14	48	45	615	575		1,4	9,6	9,0
15 - 19	51	45	868	755		2,4	16,1	14,3
20 - 29	50	44	1 172	1 032		8,5	13,4	12,8
30 - 99	39	33	1 558	1 271	-	6,2	14,1	12,9
100 - 249	1	-	110	-	-	-	-	-
Zusammen	237	212	4 805	4 086		0,3	13,6	12,4
Pensionen								
9 - 11	59	54	588	537		4,7	20,3	18,3
12 - 14	65	53	835	675	-	3,6	17,7	13,8
15 - 19	53	44	867	715		2,4	18,4	15,3
20 - 29	45	40	1 061	928	-	7,4	19,1	16,0
30 - 99	32	31	1 364	1 264		11,4	19,4	18,7
100 - 249	2	2	266	266		-	.	.
Zusammen	256	224	4 981	4 385		1,6	19,3	17,4

1) Rechnerischer Wert (Übernachtungen/angebotene Bettentage) x 100

**Noch: 11. Beherbergungsarten am Ende des Berichtsmonats
nach Größenklassen und Kapazitätsauslastung**

Beherbergungsarten mit ... bis ... Gästebetten	Beherbergungsstätten		Betten/Schlafgelegenheiten					
	ins- gesamt	darunter	ins- gesamt	darunter angebotene			durchschnittliche Auslastung ¹⁾	
		geöffnete		Ist	Veränderung zum Vorjah- resstichtag	März 2004		seit Jahres- beginn
	Anzahl am 31.03.2004				Prozent			
Hütten, Jugendherbergen u. ä. Einrichtungen								
12 - 14	1	-	14	-	-	-	-	-
15 - 19	3	2	49	34	183,3	.	.	.
20 - 29	14	11	342	271	- 12,6	12,4	10,6	
30 - 99	52	40	2 940	2 179	4,3	15,0	12,1	
100 - 249	16	13	2 390	1 819	21,3	14,8	10,2	
250 - 499	3	3	1 222	1 182	- 15,1	16,6	7,3	
500 - 999	2	2	1 501	909	134,3	.	.	
1000 und mehr	1	1	1 232	1 015	-	9,4	5,4	
Zusammen	92	72	9 690	7 409	10,5	13,7	9,0	
Erholungs-, Ferien- und Schulungsheime								
12 - 14	2	1	27	14	-	.	.	.
15 - 19	4	2	63	32	100,0	.	.	.
20 - 29	22	19	542	466	11,0	19,4	15,4	
30 - 99	88	72	4 781	3 820	1,5	22,3	18,9	
100 - 249	23	22	3 543	3 385	6,1	19,5	14,7	
250 - 499	3	3	983	872	- 2,4	47,0	38,8	
500 - 999	2	2	1 142	1 142	110,7	.	.	
Zusammen	144	121	11 081	9 731	10,1	24,2	19,9	
Ferienhäuser und -wohnungen								
9 - 11	14	9	143	94	- 6,9	8,7	5,9	
12 - 14	30	19	381	241	30,3	8,8	9,6	
15 - 19	22	9	354	147	- 14,5	8,4	7,1	
20 - 29	35	18	839	416	12,1	8,5	8,3	
30 - 99	50	23	2 380	1 033	- 3,0	13,0	11,5	
100 - 249	7	4	908	487	44,9	1,0	2,6	
250 - 499	1	1	406	368	- 39,9	.	.	
500 - 999	2	2	1 450	604	49,5	.	.	
Zusammen	161	85	6 861	3 390	4,4	8,9	9,1	

1) Rechnerischer Wert (Übernachtungen/angebotene Bettentage) x 100

**Noch: 11. Beherbergungsarten am Ende des Berichtsmonats
nach Größenklassen und Kapazitätsauslastung**

Beherbergungsarten mit ... bis ... Gästebetten	Beherbergungsstätten		Betten/Schlafgelegenheiten					
	ins- gesamt	darunter	ins- gesamt	darunter angebotene				
		geöffnete		Ist	Veränderung zum Vorjah- resstichtag	durchschnittliche Auslastung ¹⁾		
	Anzahl am 31.03.2004			Prozent				
						März 2004	seit Jahres- beginn	
Vorsorge- und Reha-Kliniken								
30 - 99	5	4	318	240	-	66,2	65,0	
100 - 249	18	18	3 602	3 602	4,2	82,4	76,4	
250 - 499	1	1	282	282	-	.	.	
500 - 999	1	1	779	690	- 11,4	.	.	
Zusammen	25	24	4 981	4 814	1,2	85,5	79,5	
Beherbergungsarten insgesamt								
9 - 11	144	131	1 447	1 318	0,3	16,1	14,1	
12 - 14	178	148	2 286	1 891	1,8	13,7	12,0	
15 - 19	200	165	3 338	2 739	3,3	15,4	13,7	
20 - 29	286	245	6 810	5 749	1,9	17,9	15,5	
30 - 99	529	455	26 906	22 589	- 0,3	19,8	17,2	
100 - 249	145	136	22 255	20 733	2,8	33,0	28,7	
250 - 499	23	22	8 054	7 357	- 1,4	31,0	25,1	
500 - 999	11	11	7 265	5 737	17,8	35,1	31,4	
1000 und mehr	1	1	1 232	1 015	-	9,4	5,4	
Insgesamt	1 517	1 314	79 593	69 128	2,2	25,4	22,0	

1) Rechnerischer Wert (Übernachtungen/angebotene Bettentage) x 100

12. Ankünfte der Gäste in Beherbergungsstätten im März 2004 nach Verwaltungsbezirken und Reisegebieten sowie nach zusammengefassten Gästegruppen

<u>Verwaltungsbezirk</u> Reisegebiet	Ankünfte insgesamt		davon Gäste aus			
			der BRD		dem Ausland	
	Ist	Veränderung z. Vorjahresmon.	Ist	Veränderung z. Vorjahresmon.	Ist	Veränderung z. Vorjahresmon.
	Anzahl	Prozent	Anzahl	Prozent	Anzahl	Prozent
	Verwaltungsbezirk					
Kreisfreie Städte						
Brandenburg an der Havel	2 685	15,7	2 543	13,7	142	69,0
Cottbus	8 487	18,1	7 823	22,4	664	- 16,3
Frankfurt (Oder)	3 933	4,7	3 442	2,6	491	22,4
Potsdam	21 082	2,2	19 623	2,8	1 459	- 5,8
Landkreise						
Barnim	12 143	1,6	11 327	- 2,4	816	140,0
dar.: Eberswalde	445	36,5	418	29,0	27	x
Dahme-Spreewald	15 951	12,8	14 438	14,7	1 513	- 2,2
Elbe-Elster	3 294	1,5	3 214	1,5	80	-
Havelland	4 744	1,5	4 617	4,2	127	- 47,7
Märkisch-Oderland	13 259	7,2	11 812	8,6	1 447	- 3,3
Oberhavel	11 086	- 5,7	10 058	- 3,7	1 028	- 21,2
Oberspreewald-Lausitz	5 461	9,3	5 108	9,7	353	3,8
Oder-Spree	17 161	9,5	16 612	10,0	549	- 5,2
dar.: Eisenhüttenstadt	984	12,2	902	14,5	82	- 7,9
Ostprignitz-Ruppin	11 004	22,6	10 783	23,6	221	- 11,2
Potsdam-Mittelmark	21 062	1,1	19 746	1,9	1 316	- 10,2
Prignitz	5 304	4,3	5 164	3,7	140	33,3
Spree-Neiße	6 835	- 0,6	6 708	- 0,2	127	- 16,4
Teltow-Fläming	17 565	- 4,9	13 589	- 8,7	3 976	11,2
Uckermark	15 936	26,2	15 641	26,6	295	6,1
dar.: Schwedt	2 449	74,9	2 293	78,0	156	39,3
Land Brandenburg	196 992	6,2	182 248	6,6	14 744	1,1
	Reisegebiet					
Prignitz	6 982	10,3	6 768	10,3	214	11,5
Ruppiner Land	20 412	4,8	19 237	6,8	1 175	- 19,9
Uckermark	15 936	26,2	15 641	26,6	295	6,1
Barnimer Land	12 143	1,6	11 327	- 2,4	816	140,0
Märkisch-Oderland	13 259	7,2	11 812	8,6	1 447	- 3,3
Oder-Spree-Seengebiet	21 037	8,6	19 997	8,7	1 040	6,4
Dahme-Seengebiet	13 321	15,3	11 968	17,0	1 353	2,8
Spreewald	17 634	9,0	16 630	11,2	1 004	- 17,8
Niederlausitz	5 836	5,7	5 536	6,0	300	1,0
Elbe-Elster-Land	3 294	1,5	3 214	1,5	80	-
Fläming	31 085	- 1,0	26 135	- 1,2	4 950	0,3
Havelland	14 971	0,5	14 360	- 0,7	611	40,8
Potsdam	21 082	2,2	19 623	2,8	1 459	- 5,8

13. Ankünfte der Gäste in Beherbergungsstätten von Januar bis März 2004 nach Verwaltungsbezirken und Reisegebieten sowie nach zusammengefassten Gästegruppen

Verwaltungsbezirk Reisegebiet	Ankünfte insgesamt		davon Gäste aus			
			der BRD		dem Ausland	
	Ist	Veränderung z. Vorjahreszeitr.	Ist	Veränderung z. Vorjahreszeitr.	Ist	Veränderung z. Vorjahreszeitr.
	Anzahl	Prozent	Anzahl	Prozent	Anzahl	Prozent
	Verwaltungsbezirk					
Kreisfreie Städte						
Brandenburg an der Havel	6 794	15,2	6 445	14,2	349	38,5
Cottbus	20 231	18,4	19 032	20,2	1 199	- 4,5
Frankfurt (Oder)	9 150	- 0,2	8 057	- 1,5	1 093	10,5
Potsdam	49 973	2,7	46 506	2,7	3 467	3,2
Landkreise						
Barnim	28 270	4,9	26 858	2,6	1 412	82,0
dar.: Eberswalde	1 397	42,6	1 336	43,3	61	27,1
Dahme-Spreewald	38 419	9,4	34 239	10,0	4 180	4,7
Elbe-Elster	7 711	0,7	7 538	0,8	173	- 1,7
Havelland	11 060	1,0	10 652	2,1	408	- 21,4
Märkisch-Oderland	30 331	1,6	27 542	2,3	2 789	- 4,1
Oberhavel	28 587	0,0	26 391	1,9	2 196	- 18,7
Oberspreewald-Lausitz	12 931	4,1	12 097	5,5	834	- 13,2
Oder-Spree	44 010	21,9	42 925	22,6	1 085	- 1,1
dar.: Eisenhüttenstadt	2 635	12,0	2 451	13,2	184	- 1,6
Ostprignitz-Ruppin	24 348	13,0	23 548	12,6	800	27,2
Potsdam-Mittelmark	51 397	0,9	48 170	0,2	3 227	12,3
Prignitz	14 002	19,7	13 606	18,9	396	55,3
Spree-Neiße	16 348	- 5,7	16 027	- 5,5	321	- 13,2
Teltow-Fläming	43 198	- 0,2	34 736	- 1,2	8 462	4,0
Uckermark	35 777	20,8	35 020	21,3	757	- 0,1
dar.: Schwedt	6 271	75,0	5 843	75,4	428	69,8
Land Brandenburg	472 537	6,7	439 389	6,9	33 148	3,6
	Reisegebiet					
Prignitz	18 010	21,3	17 394	21,1	616	25,5
Ruppiner Land	48 927	4,1	46 151	5,1	2 776	- 10,3
Uckermark	35 777	20,8	35 020	21,3	757	- 0,1
Barnimer Land	28 270	4,9	26 858	2,6	1 412	82,0
Märkisch-Oderland	30 331	1,6	27 542	2,3	2 789	- 4,1
Oder-Spree-Seengebiet	53 025	17,5	50 847	18,1	2 178	4,8
Dahme-Seengebiet	32 207	13,8	28 319	14,4	3 888	10,0
Spreewald	41 736	6,1	39 802	7,1	1 934	- 11,6
Niederlausitz	14 121	- 2,4	13 409	- 1,4	712	- 17,5
Elbe-Elster-Land	7 711	0,7	7 538	0,8	173	- 1,7
Fläming	76 154	- 0,9	65 382	- 1,0	10 772	- 0,5
Havelland	36 295	6,1	34 621	4,1	1 674	75,3
Potsdam	49 973	2,7	46 506	2,7	3 467	3,2

14. Übernachtungen der Gäste in Beherbergungsstätten im März 2004 nach Verwaltungsbezirken und Reisegebieten sowie nach zusammengefassten Gästegruppen

Verwaltungsbezirk Reisegebiet	Übernachtungen insgesamt		davon Gäste aus			
	Ist	Veränderung z. Vorjahresmon.	der BRD		dem Ausland	
			Ist	Veränderung z. Vorjahresmon.	Ist	Veränderung z. Vorjahresmon.
	Anzahl	Prozent	Anzahl	Prozent	Anzahl	Prozent
	Verwaltungsbezirk					
Kreisfreie Städte						
Brandenburg an der Havel	5 730	23,8	5 432	24,2	298	16,9
Cottbus	14 971	17,7	13 087	19,7	1 884	5,7
Frankfurt (Oder)	6 242	- 8,5	5 352	- 11,2	890	12,1
Potsdam	50 244	- 1,6	46 326	1,5	3 918	- 27,7
Landkreise						
Barnim	50 437	- 2,9	48 365	- 3,9	2 072	27,0
dar.: Eberswalde	1 282	11,9	1 136	- 0,5	146	x
Dahme-Spreewald	40 768	9,8	36 110	7,1	4 658	36,3
Elbe-Elster	13 566	- 0,5	13 206	- 1,3	360	42,9
Havelland	11 524	2,5	11 192	5,0	332	- 43,6
Märkisch-Oderland	51 175	0,1	47 882	0,0	3 293	1,1
Oberhavel	20 754	- 9,5	18 546	- 8,6	2 208	- 15,9
Oberspreewald-Lausitz	9 810	- 2,5	9 109	5,8	701	- 51,9
Oder-Spree	50 069	8,0	48 761	9,1	1 308	- 22,2
dar.: Eisenhüttenstadt	2 874	3,0	2 627	2,5	247	8,8
Ostprignitz-Ruppin	31 639	14,4	31 254	15,6	385	- 36,7
Potsdam-Mittelmark	57 757	- 1,7	54 004	- 2,4	3 753	9,7
Prignitz	18 872	0,1	18 660	- 0,2	212	32,5
Spree-Neiße	21 657	7,7	20 865	5,2	792	193,3
Teltow-Fläming	34 984	0,0	27 712	- 4,0	7 272	18,8
Uckermark	46 891	38,3	45 268	38,0	1 623	49,4
dar.: Schwedt	7 092	123,9	6 106	121,4	986	140,5
Land Brandenburg	537 090	4,5	501 131	4,6	35 959	3,3
	Reisegebiet					
Prignitz	21 786	3,2	21 437	3,2	349	- 0,3
Ruppiner Land	49 479	2,4	47 023	3,9	2 456	- 19,3
Uckermark	46 891	38,3	45 268	38,0	1 623	49,4
Barnimer Land	50 437	- 2,9	48 365	- 3,9	2 072	27,0
Märkisch-Oderland	51 175	0,1	47 882	0,0	3 293	1,1
Oder-Spree-Seengebiet	56 209	6,0	54 011	6,8	2 198	- 11,1
Dahme-Seengebiet	28 982	11,6	24 722	6,0	4 260	60,8
Spreewald	47 327	8,1	44 058	9,9	3 269	- 11,8
Niederlausitz	10 999	5,4	10 493	6,4	506	- 12,0
Elbe-Elster-Land	13 566	- 0,5	13 206	- 1,3	360	42,9
Fläming	73 521	- 0,9	63 580	- 1,9	9 941	5,9
Havelland	36 474	3,0	34 760	1,0	1 714	71,4
Potsdam	50 244	- 1,6	46 326	1,5	3 918	- 27,7

15. Übernachtungen der Gäste in Beherbergungsstätten von Januar bis März 2004 nach Verwaltungsbezirken und Reisegebieten sowie nach zusammengefassten Gästegruppen

Verwaltungsbezirk Reisegebiet	Übernachtungen insgesamt		davon Gäste aus			
	Ist	Veränderung z. Vorjahreszeitr.	der BRD		dem Ausland	
			Ist	Veränderung z. Vorjahreszeitr.	Ist	Veränderung z. Vorjahreszeitr.
	Anzahl	Prozent	Anzahl	Prozent	Anzahl	Prozent
	Verwaltungsbezirk					
Kreisfreie Städte						
Brandenburg an der Havel	13 734	8,8	12 913	8,4	821	15,6
Cottbus	34 827	13,7	31 532	13,1	3 295	19,7
Frankfurt (Oder)	15 017	- 14,6	13 250	- 14,2	1 767	- 16,9
Potsdam	119 719	- 1,0	110 689	0,6	9 030	- 16,7
Landkreise						
Barnim	126 510	- 0,7	122 082	- 1,2	4 428	14,8
dar.: Eberswalde	4 315	44,2	4 022	39,9	293	150,4
Dahme-Spreewald	99 893	8,4	86 373	2,8	13 520	66,2
Elbe-Elster	34 914	0,9	34 259	0,4	655	31,3
Havelland	27 906	4,7	26 597	4,1	1 309	17,6
Märkisch-Oderland	126 045	- 2,1	119 886	- 2,4	6 159	2,8
Oberhavel	53 501	- 2,7	48 674	- 1,9	4 827	- 10,1
Oberspreewald-Lausitz	25 011	- 11,3	23 165	- 3,7	1 846	- 55,3
Oder-Spree	131 999	13,8	129 144	14,6	2 855	- 13,2
dar.: Eisenhüttenstadt	7 813	0,4	7 270	1,3	543	- 10,7
Ostprignitz-Ruppin	75 259	13,6	73 507	13,3	1 752	27,7
Potsdam-Mittelmark	143 558	- 2,3	135 265	- 3,3	8 293	16,6
Prignitz	49 272	10,8	48 560	10,3	712	58,6
Spree-Neiße	51 905	0,5	50 653	- 0,5	1 252	76,8
Teltow-Fläming	81 512	0,1	66 939	- 0,9	14 573	5,0
Uckermark	107 071	31,5	103 450	31,4	3 621	34,7
dar.: Schwedt	17 688	134,9	15 498	130,2	2 190	174,1
Land Brandenburg	1 317 653	4,4	1 236 938	4,1	80 715	7,6
	Reisegebiet					
Prignitz	56 052	11,5	55 015	11,6	1 037	3,3
Ruppiner Land	121 980	5,7	115 726	6,0	6 254	1,1
Uckermark	107 071	31,5	103 450	31,4	3 621	34,7
Barnimer Land	126 510	- 0,7	122 082	- 1,2	4 428	14,8
Märkisch-Oderland	126 045	- 2,1	119 886	- 2,4	6 159	2,8
Oder-Spree-Seengebiet	146 733	10,2	142 111	11,2	4 622	- 14,5
Dahme-Seengebiet	71 180	15,0	58 389	5,3	12 791	98,0
Spreewald	112 341	1,5	106 627	3,0	5 714	- 19,4
Niederlausitz	28 398	- 6,6	26 990	- 4,4	1 408	- 35,6
Elbe-Elster-Land	34 914	0,9	34 259	0,4	655	31,3
Fläming	179 133	- 2,3	159 230	- 2,2	19 903	- 3,5
Havelland	87 577	3,9	82 484	0,4	5 093	133,7
Potsdam	119 719	- 1,0	110 689	0,6	9 030	- 16,7

**16. Durchschnittliche Aufenthaltsdauer der Gäste in Beherbergungsstätten im
Berichtsmonat und seit Jahresbeginn nach Verwaltungsbezirken und Reisegebieten**

Verwaltungsbezirk Reisegebiet	Durchschnittliche Aufenthaltsdauer der Gäste insgesamt ¹⁾		davon Gäste aus			
			der BRD		dem Ausland	
	März 2004	seit Jahres- beginn	März 2004	seit Jahres- beginn	März 2004	seit Jahres- beginn
Tage						
Verwaltungsbezirk						
Kreisfreie Städte						
Brandenburg an der Havel	2,1	2,0	2,1	2,0	2,1	2,4
Cottbus	1,8	1,7	1,7	1,7	2,8	2,7
Frankfurt (Oder)	1,6	1,6	1,6	1,6	1,8	1,6
Potsdam	2,4	2,4	2,4	2,4	2,7	2,6
Landkreise						
Barnim	4,2	4,5	4,3	4,5	2,5	3,1
dar.: Eberswalde	2,9	3,1	2,7	3,0	5,4	4,8
Dahme-Spreewald	2,6	2,6	2,5	2,5	3,1	3,2
Elbe-Elster	4,1	4,5	4,1	4,5	4,5	3,8
Havelland	2,4	2,5	2,4	2,5	2,6	3,2
Märkisch-Oderland	3,9	4,2	4,1	4,4	2,3	2,2
Oberhavel	1,9	1,9	1,8	1,8	2,1	2,2
Oberspreewald-Lausitz	1,8	1,9	1,8	1,9	2,0	2,2
Oder-Spree	2,9	3,0	2,9	3,0	2,4	2,6
dar.: Eisenhüttenstadt	2,9	3,0	2,9	3,0	3,0	3,0
Ostprignitz-Ruppin	2,9	3,1	2,9	3,1	1,7	2,2
Potsdam-Mittelmark	2,7	2,8	2,7	2,8	2,9	2,6
Prignitz	3,6	3,5	3,6	3,6	1,5	1,8
Spree-Neiße	3,2	3,2	3,1	3,2	6,2	3,9
Teltow-Fläming	2,0	1,9	2,0	1,9	1,8	1,7
Uckermark	2,9	3,0	2,9	3,0	5,5	4,8
dar.: Schwedt	2,9	2,8	2,7	2,7	6,3	5,1
Land Brandenburg	2,7	2,8	2,7	2,8	2,4	2,4
Reisegebiet						
Prignitz	3,1	3,1	3,2	3,2	1,6	1,7
Ruppiner Land	2,4	2,5	2,4	2,5	2,1	2,3
Uckermark	2,9	3,0	2,9	3,0	5,5	4,8
Barnimer Land	4,2	4,5	4,3	4,5	2,5	3,1
Märkisch-Oderland	3,9	4,2	4,1	4,4	2,3	2,2
Oder-Spree-Seengebiet	2,7	2,8	2,7	2,8	2,1	2,1
Dahme-Seengebiet	2,2	2,2	2,1	2,1	3,1	3,3
Spreewald	2,7	2,7	2,6	2,7	3,3	3,0
Niederlausitz	1,9	2,0	1,9	2,0	1,7	2,0
Elbe-Elster-Land	4,1	4,5	4,1	4,5	4,5	3,8
Fläming	2,4	2,4	2,4	2,4	2,0	1,8
Havelland	2,4	2,4	2,4	2,4	2,8	3,0
Potsdam	2,4	2,4	2,4	2,4	2,7	2,6

1) Rechnerischer Wert (Übernachtungen/Ankünfte)

17. Ankünfte, Übernachtungen und durchschnittliche Aufenthaltsdauer der Gäste in Beherbergungsstätten im März 2004 nach Betriebsarten und zusammengefassten Gästegruppen

Betriebsart Ständiger Wohnsitz der Gäste	Ankünfte		Übernachtungen		Durchschnittliche Aufenthaltsdauer insgesamt ¹⁾
	Ist	Veränderung z. Vorjahresmon.	Ist	Veränderung z. Vorjahresmon.	
	Anzahl	Prozent	Anzahl	Prozent	Tage
Hotels	115 242	7,5	218 043	5,6	1,9
Bundesrepublik Deutschland	105 573	8,2	196 279	6,7	1,9
Ausland	9 669	0,5	21 764	- 3,5	2,3
Hotels garnis	20 354	3,6	39 187	7,2	1,9
Bundesrepublik Deutschland	16 745	2,8	31 573	3,3	1,9
Ausland	3 609	7,2	7 614	27,1	2,1
Gasthöfe	8 421	3,1	17 130	1,8	2,0
Bundesrepublik Deutschland	8 278	3,3	16 654	2,6	2,0
Ausland	143	- 4,7	476	- 18,9	3,3
Pensionen	9 530	5,0	26 118	24,7	2,7
Bundesrepublik Deutschland	9 312	6,4	23 862	18,8	2,6
Ausland	218	- 32,5	2 256	161,1	10,3
Zusammen Hotellerie	153 547	6,6	300 478	7,0	2,0
Bundesrepublik Deutschland	139 908	7,1	268 368	7,0	1,9
Ausland	13 639	1,3	32 110	7,0	2,4
Hütten, Jugendherbergen u. ä.	11 303	9,0	30 854	13,7	2,7
Bundesrepublik Deutschland	10 440	9,5	28 926	13,9	2,8
Ausland	863	3,2	1 928	10,2	2,2
Erholungs-, Ferien- und Schulungsheime	23 464	2,4	68 944	- 0,7	2,9
Bundesrepublik Deutschland	23 257	2,6	67 634	0,9	2,9
Ausland	207	- 15,5	1 310	- 46,6	6,3
Ferienhäuser/ -wohnungen	2 698	- 4,8	9 173	6,7	3,4
Bundesrepublik Deutschland	2 685	- 5,0	8 947	4,4	3,3
Ausland	13	44,4	226	679,3	17,4
Zusammen Sonst. Beherberg.	37 465	3,7	108 971	3,6	2,9
Bundesrepublik Deutschland	36 382	3,9	105 507	4,5	2,9
Ausland	1 083	- 0,6	3 464	- 18,1	3,2
Vorsorge- und Reha-Kliniken	5 980	10,8	127 641	- 0,3	21,3
Bundesrepublik Deutschland	5 958	10,9	127 256	- 0,1	21,4
Ausland	22	- 21,4	385	- 35,1	17,5
Betriebe insgesamt	196 992	6,2	537 090	4,5	2,7
Bundesrepublik Deutschland	182 248	6,6	501 131	4,6	2,7
Ausland	14 744	1,1	35 959	3,3	2,4

1) Rechnerischer Wert (Übernachtungen/Ankünfte)

18. Ankünfte, Übernachtungen und durchschnittliche Aufenthaltsdauer der Gäste in Beherbergungsstätten von Januar bis März 2004 nach Betriebsarten und zusammengefassten Gästegruppen

Betriebsart Ständiger Wohnsitz der Gäste	Ankünfte		Übernachtungen		Durchschnittliche Aufenthaltsdauer insgesamt ¹⁾
	Ist	Veränderung z. Vorjahreszeitr.	Ist	Veränderung z. Vorjahreszeitr.	
	Anzahl	Prozent	Anzahl	Prozent	Tage
Hotels	278 693	6,4	519 910	5,3	1,9
Bundesrepublik Deutschland	255 847	6,6	470 978	5,9	1,8
Ausland	22 846	4,6	48 932	- 0,1	2,1
Hotels garnis	48 857	4,5	92 873	5,7	1,9
Bundesrepublik Deutschland	41 326	4,5	78 066	3,9	1,9
Ausland	7 531	4,5	14 807	15,9	2,0
Gasthöfe	21 886	11,3	44 482	4,2	2,0
Bundesrepublik Deutschland	21 448	11,2	43 233	5,1	2,0
Ausland	438	14,1	1 249	- 18,0	2,9
Pensionen	23 631	8,4	67 713	25,8	2,9
Bundesrepublik Deutschland	23 025	9,4	60 003	15,4	2,6
Ausland	606	- 18,3	7 710	321,3	12,7
Zusammen Hotellerie	373 067	6,6	724 978	6,9	1,9
Bundesrepublik Deutschland	341 646	6,8	652 280	6,4	1,9
Ausland	31 421	4,2	72 698	11,6	2,3
Hütten, Jugendherbergen u. ä.	21 380	8,6	55 634	9,8	2,6
Bundesrepublik Deutschland	20 255	8,4	52 286	8,7	2,6
Ausland	1 125	12,1	3 348	30,7	3,0
Erholungs-, Ferien- und Schulungsheime	54 339	6,2	161 857	- 0,9	3,0
Bundesrepublik Deutschland	53 906	6,7	158 821	0,7	2,9
Ausland	433	- 35,4	3 036	- 45,1	7,0
Ferienhäuser/ -wohnungen	7 211	11,1	27 549	16,0	3,8
Bundesrepublik Deutschland	7 095	10,6	26 823	13,7	3,8
Ausland	116	45,0	726	342,7	6,3
Zusammen Sonst. Beherberg.	82 930	7,2	245 040	3,1	3,0
Bundesrepublik Deutschland	81 256	7,5	237 930	3,7	2,9
Ausland	1 674	- 4,6	7 110	- 13,9	4,2
Vorsorge- und Reha-Kliniken	16 540	7,2	347 635	0,2	21,0
Bundesrepublik Deutschland	16 487	7,4	346 728	0,4	21,0
Ausland	53	- 42,4	907	- 44,8	17,1
Betriebe insgesamt	472 537	6,7	1 317 653	4,4	2,8
Bundesrepublik Deutschland	439 389	6,9	1 236 938	4,1	2,8
Ausland	33 148	3,6	80 715	7,6	2,4

1) Rechnerischer Wert (Übernachtungen/Ankünfte)

19. Ankünfte, Übernachtungen und durchschnittliche Aufenthaltsdauer der Gäste in Beherbergungsstätten im März 2004 nach Herkunftsländern

Herkunftsland (ständiger Wohnsitz)	Ankünfte		Übernachtungen			Durchschnittliche Aufenthaltsdauer ²⁾
	Ist	Veränderung z. Vorjahresmon.	Ist	Veränderung z. Vorjahresmon.	Anteil ¹⁾	
	Anzahl	Prozent	Anzahl	Prozent		Tage
Insgesamt	196 992	6,2	537 090	4,5	100	2,7
BRD	182 248	6,6	501 131	4,6	93,3	2,7
Ausland	14 744	1,1	35 959	3,3	6,7	2,4
Europa	11 964	- 0,8	28 858	- 0,2	80,3	2,4
Baltische Staaten	310	- 58,6	585	- 52,9	1,6	1,9
Belgien	399	14,7	1 087	52,9	3,0	2,7
Dänemark	580	- 30,5	1 212	- 40,0	3,4	2,1
Finnland	169	24,3	558	99,3	1,6	3,3
Frankreich	457	- 19,4	1 032	- 18,5	2,9	2,3
Griechenland	88	166,7	403	194,2	1,1	4,6
Vereinigtes Königreich	718	23,2	1 529	- 6,9	4,3	2,1
Republik Irland	20	17,6	43	10,3	0,1	2,2
Island	3	- 90,9	11	- 78,0	0,0	3,7
Italien	617	42,2	1 805	- 4,1	5,0	2,9
Luxemburg	47	27,0	93	47,6	0,3	2,0
Niederlande	2 063	- 1,7	4 605	- 22,0	12,8	2,2
Norwegen	492	156,3	534	115,3	1,5	1,1
Österreich	543	- 23,8	1 570	- 12,0	4,4	2,9
Polen	2 458	11,9	5 015	10,4	13,9	2,0
Portugal	68	74,4	565	459,4	1,6	8,3
Russland	695	- 5,2	1 580	10,3	4,4	2,3
Schweden	449	- 30,9	728	- 27,3	2,0	1,6
Schweiz	406	17,3	865	32,7	2,4	2,1
Spanien	202	9,8	614	46,2	1,7	3,0
Tschechische Republik	517	64,1	1 290	42,1	3,6	2,5
Türkei	61	- 12,9	160	- 76,4	0,4	2,6
Ungarn	173	6,1	281	- 20,8	0,8	1,6
sonstige europäische Länder	429	- 26,7	2 693	73,2	7,5	6,3

1) Bei Übernachtungen von Gästen aus der Bundesrepublik Deutschland und dem Ausland insgesamt: Anteil an allen Übernachtungen; sonst: Anteil an den Übernachtungen des Auslands insgesamt

2) Rechnerischer Wert (Übernachtungen/Ankünfte)

Noch: 19. Ankünfte, Übernachtungen und durchschnittliche Aufenthaltsdauer der Gäste in Beherbergungsstätten im März 2004 nach Herkunftsländern

Herkunftsland (ständiger Wohnsitz)	Ankünfte		Übernachtungen			Durchschnittliche Aufenthaltsdauer ²⁾
	Ist	Veränderung z. Vorjahresmon.	Ist	Veränderung z. Vorjahresmon.	Anteil ¹⁾	
	Anzahl	Prozent	Anzahl	Prozent		Tage
Afrika	52	- 66,7	193	- 65,8	0,5	3,7
Republik Südafrika	19	- 9,5	38	- 61,2	0,1	2,0
sonstige afrikanische Länder	33	- 75,6	155	- 66,7	0,4	4,7
Asien	714	- 14,5	1 369	- 21,8	3,8	1,9
Arabische Golfstaaten	8	100,0	23	- 67,1	0,1	2,9
VR China und Hongkong	159	103,8	430	66,7	1,2	2,7
Israel	18	- 64,7	48	- 56,0	0,1	2,7
Japan	409	- 18,2	572	- 32,4	1,6	1,4
Südkorea	21	- 43,2	52	- 36,6	0,1	2,5
Taiwan	11	120,0	30	50,0	0,1	2,7
sonstige asiatische Länder	88	- 45,0	214	- 41,4	0,6	2,4
Amerika gesamt	724	21,5	3 015	70,7	8,4	4,2
Kanada	96	31,5	487	98,0	1,4	5,1
USA	497	25,8	2 156	88,5	6,0	4,3
Mittelamerika und Karibik	54	- 43,2	138	- 51,6	0,4	2,6
Brasilien	46	820,0	130	900,0	0,4	2,8
sonstige südamerik. Länder	31	10,7	104	33,3	0,3	3,4
Australien-Neuseeland-Ozeanien	44	7,3	135	- 17,2	0,4	3,1
Ohne Angaben	1 246	38,9	2 389	43,2	6,6	1,9

1) Bei Übernachtungen von Gästen aus der Bundesrepublik Deutschland und dem Ausland insgesamt: Anteil an allen Übernachtungen; sonst: Anteil an den Übernachtungen des Auslands insgesamt

2) Rechnerischer Wert (Übernachtungen/Ankünfte)

20. Ankünfte, Übernachtungen und durchschnittliche Aufenthaltsdauer der Gäste in Beherbergungsstätten von Januar bis März 2004 nach Herkunftsländern

Herkunftsland (ständiger Wohnsitz)	Ankünfte		Übernachtungen			Durchschnittliche Aufenthaltsdauer ²⁾
	Ist	Veränderung z. Vorjahreszeitr.	Ist	Veränderung z. Vorjahreszeitr.	Anteil ¹⁾	
	Anzahl	Prozent	Anzahl	Prozent		Tage
Insgesamt	472 537	6,7	1 317 653	4,4	100	2,8
BRD	439 389	6,9	1 236 938	4,1	93,9	2,8
Ausland	33 148	3,6	80 715	7,6	6,1	2,4
Europa	26 802	0,5	66 012	4,7	81,8	2,5
Baltische Staaten	693	- 36,3	1 234	- 45,0	1,5	1,8
Belgien	912	15,6	2 473	46,9	3,1	2,7
Dänemark	1 515	- 19,0	3 026	- 38,3	3,7	2,0
Finnland	346	1,8	1 125	33,3	1,4	3,3
Frankreich	1 123	- 9,0	2 335	- 19,2	2,9	2,1
Griechenland	140	30,8	508	28,3	0,6	3,6
Vereinigtes Königreich	1 744	- 21,8	4 018	- 10,5	5,0	2,3
Republik Irland	107	37,2	405	91,0	0,5	3,8
Island	16	- 66,7	30	- 71,7	0,0	1,9
Italien	1 644	62,8	4 272	0,2	5,3	2,6
Luxemburg	97	26,0	170	32,8	0,2	1,8
Niederlande	4 629	4,9	9 527	- 13,5	11,8	2,1
Norwegen	600	96,1	686	45,0	0,8	1,1
Österreich	1 254	- 13,0	3 433	- 7,7	4,3	2,7
Polen	4 945	3,6	10 253	7,6	12,7	2,1
Portugal	165	60,2	1 667	387,4	2,1	10,1
Russland	1 897	- 0,2	4 256	15,0	5,3	2,2
Schweden	931	- 21,4	1 570	- 28,0	1,9	1,7
Schweiz	1 010	37,6	2 228	60,6	2,8	2,2
Spanien	516	35,8	1 213	34,3	1,5	2,4
Tschechische Republik	880	9,7	2 015	- 15,2	2,5	2,3
Türkei	120	- 20,5	328	- 77,4	0,4	2,7
Ungarn	309	10,8	559	- 8,7	0,7	1,8
sonstige europäische Länder	1 209	- 9,6	8 681	172,6	10,8	7,2

1) Bei Übernachtungen von Gästen aus der Bundesrepublik Deutschland und dem Ausland insgesamt: Anteil an allen Übernachtungen; sonst: Anteil an den Übernachtungen des Auslands insgesamt

2) Rechnerischer Wert (Übernachtungen/Ankünfte)

Noch: 20. Ankünfte, Übernachtungen und durchschnittliche Aufenthaltsdauer der Gäste in Beherbergungsstätten von Januar bis März 2004 nach Herkunftsländern

Herkunftsland (ständiger Wohnsitz)	Ankünfte		Übernachtungen			Durchschnittliche Aufenthaltsdauer ²⁾
	Ist	Veränderung z. Vorjahreszeitr.	Ist	Veränderung z. Vorjahreszeitr.	Anteil ¹⁾	
	Anzahl	Prozent	Anzahl	Prozent		Tage
Afrika	122	- 42,5	501	- 34,3	0,6	4,1
Republik Südafrika	32	- 3,0	85	- 26,1	0,1	2,7
sonstige afrikanische Länder	90	- 49,7	416	- 35,7	0,5	4,6
Asien	1 911	13,5	3 518	5,5	4,4	1,8
Arabische Golfstaaten	17	13,3	62	- 75,0	0,1	3,6
VR China und Hongkong	385	133,3	833	85,1	1,0	2,2
Israel	116	33,3	384	67,0	0,5	3,3
Japan	1 147	26,3	1 396	- 1,8	1,7	1,2
Südkorea	48	- 68,2	210	- 8,3	0,3	4,4
Taiwan	19	111,1	48	100,0	0,1	2,5
sonstige asiatische Länder	179	- 48,7	585	- 20,3	0,7	3,3
Amerika gesamt	1 468	13,4	5 370	47,3	6,7	3,7
Kanada	188	21,3	1 008	81,9	1,2	5,4
USA	1 061	16,5	3 726	48,8	4,6	3,5
Mittelamerika und Karibik	56	- 56,9	144	- 55,6	0,2	2,6
Brasilien	77	208,0	228	300,0	0,3	3,0
sonstige südamerik. Länder	86	16,2	264	28,2	0,3	3,1
Australien-Neuseeland-Ozeanien	80	8,1	217	- 0,5	0,3	2,7
Ohne Angaben	2 765	34,0	5 097	26,8	6,3	1,8

1) Bei Übernachtungen von Gästen aus der Bundesrepublik Deutschland und dem Ausland insgesamt: Anteil an allen Übernachtungen; sonst: Anteil an den Übernachtungen des Auslands insgesamt

2) Rechnerischer Wert (Übernachtungen/Ankünfte)

21. Beherbergungsstätten, Gästebetten und Kapazitätsauslastung nach Gemeindegruppen

Gemeindegruppen	Beherbergungsstätten		Betten/Schlafgelegenheiten				
	ins-gesamt	darunter	ins-gesamt	darunter		durchschnittliche Auslastung der angebotenen Betten ¹⁾	
		geöffnete		angebotene			
	Ist am 31.03.2004				Veränder. z. Vorj.-stichtag	März 2004	seit Jahresbeginn
Anzahl				Prozent			
Mineral- und Moorbäder							
Bad Liebenwerda	11	8	517	406	2,3	63,9	60,1
Bad Freienwalde ²⁾	8	7	488	474	-	50,2	48,5
Bad Saarow-Pieskow	19	17	1 499	1 007	- 1,6	39,0	35,9
Belzig ²⁾	18	16	713	595	-	52,0	46,4
Bad Wilsnack	6	6	447	445	-	71,2	64,0
Templin ²⁾	13	13	1 291	1 291	0,2	36,2	28,0
Zusammen	75	67	4 955	4 218	- 0,1	47,0	41,8
Kneippkurorte							
Buckow	11	10	713	657	- 3,0	48,1	42,1
Erholungsorte							
Lübben/Spreewald	15	10	676	545	2,1	43,4	40,4
Goyatz, Ortsteil	3	2	66	42	-	.	.
Waldsiefersdorf	2	2	140	140	-	.	.
Himmelfort, Ortsteil	7	1	209	29	-	.	.
Neuglobsow, Ortsteil	7	2	208	55	- 6,8	.	.
Lübbenau/Spreewald ²⁾	22	14	808	710	11,1	9,5	8,2
Müllrose	7	7	196	178	-	17,1	16,8
Neuzelle ²⁾	3	3	66	66	22,2	24,2	25,2
Wendisch Rietz	6	4	784	653	- 5,1	10,2	13,2
Lindow (Mark) ²⁾	7	7	393	385	57,1	22,8	18,8
Rheinsberg ²⁾	13	11	663	591	12,4	46,5	41,8
Werder (Havel) ²⁾	12	10	1 185	986	0,8	18,9	15,7
Burg/Spreewald	30	20	1 658	1 307	- 0,8	36,2	31,7
Lychen	21	11	1 090	474	1,9	6,5	5,1
Zusammen	155	104	8 142	6 161	4,5	24,6	22,1
Sonstige Gemeinden	1 276	1 133	65 783	58 092	2,2	23,7	20,2
Land Brandenburg	1 517	1 314	79 593	69 128	2,2	25,4	22,0

1) Rechnerischer Wert (Übernachtungen/angebotene Bettentage) x 100

2) Prädikatisierter Gemeindeteil

22. Ankünfte, Übernachtungen und durchschnittliche Aufenthaltsdauer der Gäste in Beherbergungsstätten im März 2004 nach Gemeindegruppen

Gemeindegruppen	Ankünfte		Übernachtungen		Durchschnittliche Aufenthaltsdauer ¹⁾
	Ist	Veränderung z. Vorjahresmon.	Ist	Veränderung z. Vorjahresmon.	
	Anzahl	Prozent	Anzahl	Prozent	Tage
Mineral- und Moorbäder					
Bad Liebenwerda	569	27,3	8 042	- 1,6	14,1
Bad Freienwalde ²⁾	811	- 2,9	7 371	- 6,4	9,1
Bad Saarow-Pieskow	5 179	62,7	12 163	64,0	2,3
Belzig ²⁾	1 860	1,1	9 592	- 8,5	5,2
Bad Wilsnack	1 560	4,1	9 817	- 6,4	6,3
Templin ²⁾	5 795	26,2	14 485	34,4	2,5
Zusammen	15 774	27,3	61 470	11,3	3,9
Kneippkurorte					
Buckow	1 653	- 8,0	9 803	- 10,5	5,9
Erholungsorte					
Lübben/Spreewald	891	- 5,9	7 225	- 6,7	8,1
Goyatz, Ortsteil
Waldsiedersdorf
Himmelpfort, Ortsteil
Neuglobsow, Ortsteil
Lübbenau/Spreewald ²⁾	1 348	7,3	2 101	- 4,2	1,6
Müllrose	369	- 16,1	942	7,2	2,6
Neuzelle ²⁾	298	3,8	496	3,3	1,7
Wendisch Rietz	442	- 19,5	2 065	0,7	4,7
Lindow (Mark) ²⁾	1 033	45,3	2 718	71,1	2,6
Rheinsberg ²⁾	1 224	- 3,0	8 517	- 8,9	7,0
Werder (Havel) ²⁾	1 624	- 22,1	5 766	- 6,6	3,6
Burg/Spreewald	3 519	- 3,4	14 638	6,0	4,2
Lychen	333	26,6	959	49,4	2,9
Zusammen	11 631	- 3,7	46 803	0,7	4,0
Sonstige Gemeinden					
	167 934	5,4	419 014	4,4	2,5
Land Brandenburg					
	196 992	6,2	537 090	4,5	2,7

1) Rechnerischer Wert (Übernachtungen/Ankünfte)

2) Prädikatisierter Gemeindeteil

23. Ankünfte, Übernachtungen und durchschnittliche Aufenthaltsdauer der Gäste in Beherbergungsstätten von Januar bis März 2004 nach Gemeindegruppen

Gemeindegruppen	Ankünfte		Übernachtungen		Durchschnittliche Aufenthaltsdauer ¹⁾ Tage
	Ist	Veränderung z. Vorjahreszeitr.	Ist	Veränderung z. Vorjahreszeitr.	
	Anzahl	Prozent	Anzahl	Prozent	
Mineral- und Moorbäder					
Bad Liebenwerda	1 523	21,5	22 077	3,5	14,5
Bad Freienwalde ²⁾	2 215	3,1	20 911	- 4,8	9,4
Bad Saarow-Pieskow	12 583	78,7	30 638	81,5	2,4
Belzig ²⁾	5 011	5,1	25 142	- 7,7	5,0
Bad Wilsnack	4 091	15,0	25 943	0,6	6,3
Templin ²⁾	13 346	21,5	32 876	27,6	2,5
Zusammen	38 769	30,3	157 587	13,4	4,1
Kneippkurorte					
Buckow	2 994	- 11,2	22 797	- 6,8	7,6
Erholungsorte					
Lübben/Spreewald	2 149	- 0,7	18 822	- 6,7	8,8
Goyatz, Ortsteil
Waldsiedersdorf
Himmelpfort, Ortsteil
Neuglobsow, Ortsteil
Lübbenau/Spreewald ²⁾	2 958	7,1	4 700	- 5,7	1,6
Müllrose	1 002	- 10,8	2 556	3,7	2,6
Neuzelle ²⁾	860	- 9,7	1 516	18,2	1,8
Wendisch Rietz	1 549	5,7	8 126	22,4	5,2
Lindow (Mark) ²⁾	2 340	41,0	6 415	64,3	2,7
Rheinsberg ²⁾	2 957	16,0	22 116	7,2	7,5
Werder (Havel) ²⁾	4 677	10,6	14 664	- 0,6	3,1
Burg/Spreewald	8 189	- 7,2	35 238	- 0,4	4,3
Lychen	659	- 3,8	1 944	- 9,3	2,9
Zusammen	28 582	3,0	119 103	3,1	4,2
Sonstige Gemeinden					
	402 192	5,3	1 018 166	3,5	2,5
Land Brandenburg					
	472 537	6,7	1 317 653	4,4	2,8

1) Rechnerischer Wert (Übernachtungen/Ankünfte)

2) Prädikatisierter Gemeindeteil

24. Campingplätze und Stellplatzkapazität am Ende des Berichtsmonats nach Verwaltungsbezirken und Reisegebieten

Verwaltungsbezirk Reisegebiet	Campingplätze		Stellplätze		
	insgesamt	darunter	insgesamt	darunter	
		geöffnete		angebotene	
	Ist am 31.03.2004				
Anzahl					Prozent
Verwaltungsbezirk					
Kreisfreie Städte					
Brandenburg an der Havel	5	-	355	-	-
Cottbus	-	-	-	-	-
Frankfurt (Oder)	1	-	591	-	-
Potsdam	1	-	150	-	-
Landkreise					
Barnim	11	4	498	200	-
dar.: Eberswalde	-	-	-	-	-
Dahme-Spreewald	27	7	2 571	735	- 2,6
Elbe-Elster	7	-	227	-	-
Havelland	8	3	274	150	7,1
Märkisch-Oderland	6	-	302	-	-
Oberhavel	10	1	382	60	-
Oberspreewald-Lausitz	12	5	810	449	- 3,9
Oder-Spree	22	8	1 389	800	2,6
dar.: Eisenhüttenstadt	-	-	-	-	-
Ostprignitz-Ruppin	22	8	1 018	464	18,7
Potsdam-Mittelmark	18	2	754	175	-
Prignitz	3	1	114	6	x
Spree-Neiße	7	1	419	40	-
Teltow-Fläming	4	2	120	40	-
Uckermark	13	1	770	40	-
dar.: Schwedt	1	-	15	-	-
Land Brandenburg	177	43	10 744	3 159	- 0,5
Reisegebiet					
Prignitz	6	2	235	81	35,0
Ruppiner Land	29	8	1 279	449	14,8
Uckermark	13	1	770	40	-
Barnimer Land	11	4	498	200	-
Märkisch-Oderland	6	-	302	-	-
Oder-Spree-Seengebiet	21	8	1 898	800	2,6
Dahme-Seengebiet	12	3	821	300	-
Spreewald	22	6	2 138	635	- 8,6
Niederlausitz	14	4	923	289	8,2
Elbe-Elster-Land	7	-	227	-	-
Fläming	7	3	318	200	-
Havelland	28	4	1 185	165	6,5
Potsdam	1	-	150	-	-

25. Ankünfte, Übernachtungen und durchschnittliche Aufenthaltsdauer der Gäste auf Campingplätzen im März 2004 nach Verwaltungsbezirken und Reisegebieten

Verwaltungsbezirk Reisegebiet	Ankünfte		Übernachtungen		Durchschnittliche Aufenthaltsdauer ¹⁾ Tage
	Ist	Veränderung z. Vorjahresmon.	Ist	Veränderung z. Vorjahresmon.	
	Anzahl	Prozent	Anzahl	Prozent	
Verwaltungsbezirk					
Kreisfreie Städte					
Brandenburg an der Havel	-	-	-	-	-
Cottbus	-	-	-	-	-
Frankfurt (Oder)	-	-	-	-	-
Potsdam	-	-	-	-	-
Landkreise					
Barnim	84	25,4	243	47,3	2,9
dar.: Eberswalde	-	-	-	-	-
Dahme-Spreewald	50	- 30,6	330	8,2	6,6
Elbe-Elster	-	-	-	-	-
Havelland	18	125,0	93	745,5	5,2
Märkisch-Oderland	-	-	-	-	-
Oberhavel	-	-	-	-	-
Oberspreewald-Lausitz	116	54,7	345	54,0	3,0
Oder-Spree	27	- 22,9	65	- 3,0	2,4
dar.: Eisenhüttenstadt	-	-	-	-	-
Ostprignitz-Ruppin	36	176,9	76	100,0	2,1
Potsdam-Mittelmark
Prignitz
Spree-Neiße
Teltow-Fläming
Uckermark
dar.: Schwedt	-	-	-	-	-
Land Brandenburg	440	52,2	2 046	95,6	4,7
Reisegebiet					
Prignitz
Ruppiner Land	25	92,3	52	36,8	2,1
Uckermark
Barnimer Land	84	25,4	243	47,3	2,9
Märkisch-Oderland	-	-	-	-	-
Oder-Spree-Seengebiet	27	- 22,9	65	- 3,0	2,4
Dahme-Seengebiet	2	x	2	x	1,0
Spreewald	133	- 4,3	517	7,9	3,9
Niederlausitz	35	337,5	196	292,0	5,6
Elbe-Elster-Land	-	-	-	-	-
Fläming	97	470,6	838	264,3	8,6
Havelland	22	120,0	101	494,1	4,6
Potsdam	-	-	-	-	-

1) Rechnerischer Wert (Übernachtungen/Ankünfte)

26. Ankünfte, Übernachtungen und durchschnittliche Aufenthaltsdauer der Gäste auf Campingplätzen von Januar bis März 2004 nach Verwaltungsbezirken und Reisegebieten







































<u>Verwaltungsbezirk</u> Reisegebiet	Ankünfte		Übernachtungen		Durchschnittliche Aufenthaltsdauer ¹⁾ Tage
	Ist	Veränderung z. Vorjahreszeitr.	Ist	Veränderung z. Vorjahreszeitr.	
	Anzahl	Prozent	Anzahl	Prozent	
Verwaltungsbezirk					
Kreisfreie Städte					
Brandenburg an der Havel	-	-	-	-	-
Cottbus	-	-	-	-	-
Frankfurt (Oder)	-	-	-	-	-
Potsdam	-	-	-	-	-
Landkreise					
Barnim	169	12,7	599	- 0,2	3,5
dar.: Eberswalde	-	-	-	-	-
Dahme-Spreewald	77	- 27,4	425	- 29,3	5,5
Elbe-Elster	-	-	-	-	-
Havelland	20	5,3	100	354,5	5,0
Märkisch-Oderland	-	-	-	-	-
Oberhavel	-	-	-	-	-
Oberspreewald-Lausitz	139	73,8	519	82,1	3,7
Oder-Spree	62	12,7	128	- 40,7	2,1
dar.: Eisenhüttenstadt	-	-	-	-	-
Ostprignitz-Ruppin	75	127,3	126	85,3	1,7
Potsdam-Mittelmark
Prignitz
Spree-Neiße
Teltow-Fläming
Uckermark
dar.: Schwedt	-	-	-	-	-
Land Brandenburg	689	39,2	3 152	30,7	4,6
Reisegebiet					
Prignitz
Ruppiner Land	64	156,0	102	70,0	1,6
Uckermark
Barnimer Land	169	12,7	599	- 0,2	3,5
Märkisch-Oderland	-	-	-	-	-
Oder-Spree-Seengebiet	62	12,7	128	- 40,7	2,1
Dahme-Seengebiet	6	x	6	x	1,0
Spreewald	170	- 2,9	671	- 15,6	3,9
Niederlausitz	44	300,0	307	237,4	7,0
Elbe-Elster-Land	-	-	-	-	-
Fläming	133	195,6	1 197	96,9	9,0
Havelland	24	- 7,7	108	227,3	4,5
Potsdam	-	-	-	-	-

1) Rechnerischer Wert (Übernachtungen/Ankünfte)

Veröffentlichungen des Landesbetriebes für Datenverarbeitung und Statistik (Land Brandenburg) im April 2004

Veröffentlichungen können beim Landesbetrieb für Datenverarbeitung und Statistik Brandenburg - Dezernat Informationsmanagement - Postfach 60 10 52, 14410 Potsdam (Dortustraße 46), Fax: 0331 39-418, E-Mail: vertrieb@lds.brandenburg.de bezogen werden.

Medium der Veröffentlichungen:  - Print,  - Disketten,  - CD-ROM, [www – kostenloser Download unter www.lds-bb.de/ldsbb/download](http://www.lds-bb.de/ldsbb/download).

Kennziffer	Titel	Medium	Preis in EUR
A I 9 - j/03	Einbürgerungen 2003		2,30
A III 1 - m 12/03	Wanderungen, Dezember 2003		2,30
A VI 6 - j/03	Erwerbstätige Land Brandenburg 1995 bis 2003, Kreisfreie Städte und Landkreise 1998 bis 2002 - Ergebnisse der Erwerbstätigenrechnung		4,70
	Arbeitsmarkt		
A VI 7 - m 01/04	- Januar 2004		3,30
A VI 7 - m 02/04	- Februar 2004		3,30
A VI 14 - j/01	Sozialversicherungspflichtig beschäftigte Arbeitnehmer am Wohnort und deren Pendlerverhalten nach Gemeinden am 31.12.2001, Vorläufige Ergebnisse (Stand: Juni 2002)		5,60
B III 1/2 - j/03	Studierende an Hochschulen Wintersemester 2003/2004, Endgültige Ergebnisse		4,50
B III 3/1 - j/03	Akademische und Staatliche Abschlussprüfungen, Sommersemester 2003 und Prüfungsjahr 2003		4,70
C II 1 - j/03	Ernteberichterstattung über Feldfrüchte und Grünland 2003, Endgültiges Ergebnis		3,30
C III 1/3 - j/03	Viehzählung 03. November 2003, Repräsentative Erhebung Rinder und Schweine		2,60
	Schlachtungen und Fleischerzeugung		
C III 2 - m 12/03	- Dezember und Jahr 2003		2,60
C III 2 - m 01/04	- Januar 2004		2,60
C III 2 - m 02/04	- Februar 2004		2,60
	Milcherzeugung und Milchverwendung		
C III 3 - m 12/03	- Jahr 2003		2,60
C III 3 - m 01/04	- Januar 2004		2,60
	An- und Abmeldungen gewerblicher Arbeitsstätten		jeweils
D I 2 - j/03	- Jahr 2003	www	-
D I 2 - m 01/04	- Januar 2004		6,25
D I 2 - m 02/04	- Februar 2004		20,00
	Verarbeitendes Gewerbe sowie Bergbau und Gewinnung von Steinen und Erden		
E I 1; 3 - m 02/04	- Betriebsergebnisse und Auftragseingangsindex, Februar 2004		4,00
E II 1 - m 02/04	Vorbereitende Baustellenarbeiten, Hoch- und Tiefbau, (Bauhauptgewerbe) Februar 2004		3,30
	Baugenehmigungen und Baufertigstellungen		
F II 1; 2 - j/03	- 2003		3,30
F II 1; 2 - m 01/04	- Januar 2004		3,30
F II 1; 2 - m 02/04	- Februar 2004		3,30
F II 3 - j/03	Bauüberhang und Bauabgang 2003		3,00
G I 1 - m 02/04	Entwicklung von Umsatz und Beschäftigung im Einzelhandel sowie Kraftfahrzeughandel - Messzahlen - Februar 2004, Vorläufige Ergebnisse		3,00
G III 1; 3 - m 01/04	Aus- und Einfuhr, Januar 2004, Vorläufige Ergebnisse		3,30
G IV 1 - m 02/04	Gäste und Übernachtungen im Fremdenverkehr, Februar 2004		3,70
G IV 3 - m 02/04	Entwicklung von Umsatz und Beschäftigung im Gastgewerbe - Messzahlen - Februar 2004, Vorläufige Ergebnisse		2,60
	Straßenverkehrsunfälle		
H I 1 - m 02/04	- Februar 2004, Vorläufiges Ergebnis		2,30
H I 1 - m 02/04	- Februar 2004, Endgültiges Ergebnis		3,30
H I 4 - vj 4/03	Personenverkehr der Straßenverkehrsunternehmen 4. Vierteljahr 2003		3,00
H II 1 - m 02/04	Binnenschifffahrt, Februar 2004		3,30
L II 2 - hj 2/03	Gemeindefinanzen 01.01. - 31.12.2003		4,00
M I 2 - m 04/04	Verbraucherpreisindex April 2004		3,70
N I 1 - vj 1/04	Verdienste und Arbeitszeiten im Produzierenden Gewerbe, Handel, Kredit- und Versicherungsgewerbe - Januar 2004		3,30
P I 1 - j/03	Bruttoinlandsprodukt, Bruttowertschöpfung und Erwerbstätigkeit 1995 bis 2003		4,20
P I 3 - j/03	Arbeitnehmerentgelt, Bruttolöhne und -gehälter, Arbeitnehmer 1995 bis 2003		4,20
Daten+Analysen Heft 1/2004	Jahresbericht 2003		7,00
Verzeichnis	Veröffentlichungsverzeichnis 2004	www 	- -