

**Landesamt für
Datenverarbeitung und Statistik**



Statistische Berichte

G IV 1 - m 07 / 99

**Gäste und Übernachtungen
im Fremdenverkehr
im Land Brandenburg**

Juli 1999

Erarbeitet:

Landesamt für Datenverarbeitung und Statistik Brandenburg
Dezernat Handel, Verkehr, Tourismus

Herausgeber:

Landesamt für Datenverarbeitung und Statistik Brandenburg
Dezernat Öffentlichkeitsarbeit
Postfach 60 10 52, 14410 Potsdam

Dortustraße 46, 14467 Potsdam

Telefon: (0331) 39 403 - 405
Fax: (0331) 39 418
Internet: www.brandenburg.de/lds/
E-Mail: Info@lds.brandenburg.de

Erschienen im September 1999
Preis: 5,50 DM

© Landesamt für Datenverarbeitung und Statistik Brandenburg, Potsdam, 1999

Für nichtgewerbliche Zwecke sind Vervielfältigung und unentgeltliche Verbreitung, auch auszugsweise, mit Quellenangabe gestattet. Die Verbreitung, auch auszugsweise, über elektronische Systeme/Datenträger bedarf der vorherigen Zustimmung. Alle übrigen Rechte bleiben vorbehalten.

Inhalt

| | Seite |
|---|-------|
| Vorbemerkungen/Erläuterungen | 5 |
| Tabellenteil | |
| I. Zusammenfassende Übersichten nach Zeitvergleichen | |
| 1. Ankünfte von Gästen in Beherbergungsstätten nach Monaten bzw. zusammengefassten Zeiträumen | 7 |
| 2. Übernachtungen von Gästen in Beherbergungsstätten nach Monaten bzw. zusammengefassten Zeiträumen | 8 |
| 3. Auslastung der angebotenen Bettenkapazität in Beherbergungsstätten nach Monaten bzw. zusammengefassten Zeiträumen | 9 |
| 4. Ankünfte von Gästen auf Campingplätzen mit Urlaubscamping nach Monaten bzw. zusammengefassten Zeiträumen | 10 |
| 5. Übernachtungen von Gästen auf Campingplätzen mit Urlaubscamping nach Monaten bzw. zusammengefassten Zeiträumen | 11 |
| II. Weitere Ergebnistabellen | |
| 6. Beherbergungsarten am Ende des Monats nach Verwaltungsbezirken und Reisegebieten | 12 |
| 7. Anteil der in den einzelnen Beherbergungsarten angebotenen Bettenkapazität an den angebotenen Betten/Schlafgelegenheiten aller Beherbergungsstätten im Land Brandenburg am Ende des Monats | 13 |
| 8. Bestand der in den Beherbergungsstätten des Landes Brandenburg angebotenen Bettenkapazität am Ende des Monats nach Reisegebieten | 13 |
| 9. Beherbergungsstätten, Gästebetten und Kapazitätsauslastung am Ende des Monats nach Verwaltungsbezirken und Reisegebieten | 14 |
| 10. Beherbergungsarten am Ende des Monats nach Größenklassen und Kapazitätsauslastung | 15 |
| 11. Ankünfte der Gäste in Beherbergungsstätten im Monatsbericht nach Verwaltungsbezirken und Reisegebieten sowie nach zusammengefassten Gästegruppen | 18 |
| 12. Ankünfte der Gäste in Beherbergungsstätten seit Jahresbeginn nach Verwaltungsbezirken und Reisegebieten sowie nach zusammengefassten Gästegruppen | 19 |
| 13. Übernachtungen der Gäste in Beherbergungsstätten im Monatsbericht nach Verwaltungsbezirken und Reisegebieten sowie nach zusammengefassten Gästegruppen | 20 |

| | |
|--|----|
| 14. Übernachtungen der Gäste in Beherbergungsstätten seit Jahresbeginn nach Verwaltungsbezirken und Reisegebieten sowie nach zusammengefassten Gästegruppen | 21 |
| 15. Durchschnittliche Aufenthaltsdauer der Gäste in Beherbergungsstätten im Berichtsmonat und seit Jahresbeginn nach Verwaltungsbezirken und Reisegebieten | 22 |
| 16. Ankünfte, Übernachtungen und durchschnittliche Aufenthaltsdauer der Gäste in Beherbergungsstätten im Berichtsmonat nach Betriebsarten und zusammengefassten Gästegruppen | 23 |
| 17. Ankünfte, Übernachtungen und durchschnittliche Aufenthaltsdauer der Gäste in Beherbergungsstätten seit Jahresbeginn nach Betriebsarten und zusammengefassten Gästegruppen | 24 |
| 18. Ankünfte, Übernachtungen und durchschnittliche Aufenthaltsdauer der Gäste in Beherbergungsstätten im Berichtsmonat nach Herkunftsländern | 25 |
| 19. Ankünfte, Übernachtungen und durchschnittliche Aufenthaltsdauer der Gäste in Beherbergungsstätten seit Jahresbeginn nach Herkunftsländern | 27 |
| 20. Beherbergungsstätten, Gästebetten und Kapazitätsauslastung am Ende des Berichtsmonats nach Gemeindegruppen | 29 |
| 21. Ankünfte, Übernachtungen und durchschnittliche Aufenthaltsdauer der Gäste in Beherbergungsstätten im Berichtsmonat nach Gemeindegruppen | 30 |
| 22. Ankünfte, Übernachtungen und durchschnittliche Aufenthaltsdauer der Gäste in Beherbergungsstätten seit Jahresbeginn nach Gemeindegruppen | 31 |
| 23. Campingplätze mit Urlaubscamping und Stellplatzkapazität am Ende des Berichtsmonats nach Verwaltungsbezirken und Reisegebieten | 32 |
| 24. Ankünfte, Übernachtungen und durchschnittliche Aufenthaltsdauer der Gäste auf Campingplätzen mit Urlaubscamping im Berichtsmonat nach Verwaltungsbezirken und Reisegebieten | 33 |
| 25. Ankünfte, Übernachtungen und durchschnittliche Aufenthaltsdauer der Gäste auf Campingplätzen mit Urlaubscamping seit Jahresbeginn nach Verwaltungsbezirken und Reisegebieten | 34 |

Vorbemerkungen

Rechtsgrundlage und Erhebungsumfang

Rechtsgrundlage der Fremdenverkehrsstatistik ist das Gesetz über die Statistik der Beherbergung im Reiseverkehr (Beherbergungsstatistikgesetz - BeherbStatG) vom 14.07.1980 (BGBl. I S. 953). Danach sind in allen Gemeinden des Landes Beherbergungsstätten mit mehr als acht Gästebetten in die Erhebung einzubeziehen.

In 561 Gemeinden des Landes waren Beherbergungsstätten mit dieser Bettenanzahl vorhanden. Geöffnete und damit für den Fremdenverkehr wirksame Einrichtungen befanden sich in 552 Gemeinden.

Abgrenzung des Erhebungsumfangs

Nach Wortlaut und Zielsetzung des Beherbergungsstatistikgesetzes kommt es für die Berichtskreis-zugehörigkeit der Beherbergungsstätten weder auf die Gewinnerzielungsabsicht des Betriebes noch auf den Aufenthaltzweck der Gäste an. Ebenso wenig ist maßgebend, ob die Gästebeherbergung betrieblicher Haupt- oder nur Nebenzweck ist. Entscheidend ist lediglich, dass auf Dauer mindestens neun Unterbringungsmöglichkeiten angeboten werden, die für die Beherbergung von Reisenden, d.h. Personen bestimmt sind, die sich vorübergehend an einem anderen Ort als ihrem gewöhnlichen Wohnsitz aufhalten. Die Abgrenzung der statistischen Einheiten richtet sich im Wesentlichen nach der Systematik der Wirtschaftszweige.

Danach werden, unabhängig vom wirtschaftlichen Schwerpunkt des Unternehmens oder des Betriebes, alle fachlichen Betriebsteile erfasst, die - für sich genommen - dem Bereich des Beherbergungsgewerbes zuzuordnen wären.

Der gesetzlich vorgeschriebene Erfassungsbereich der Beherbergungsstatistik ist aber mit dem gewerblichen Sektor nicht deckungsgleich.

Er unterschreitet ihn durch Ausklammerung der ebenfalls dem Beherbergungsgewerbe zuzurechnenden „Privatquartiere“; er geht über ihn hinaus durch die Einbeziehung von Unterkunftsstätten, die wirtschaftssystematisch und funktionell anderen Dienstleistungsbereichen (z.B. Heilstätten und Sanatorien) zugerechnet werden.

Bezüglich der **Campingplätze** legt die Zielsetzung der Beherbergungsstatistik - trotz des Fehlens einer inhaltlichen Begrenzung des Begriffs „Reiseverkehr“ in der Rechtsgrundlage - eine Einengung auf den Bereich des Urlaubscampings nahe.

Der hiergegen abzugrenzende Dauercampingbereich ist grundsätzlich dem Naherholungsverkehr und nicht dem Reiseverkehr zuzurechnen. Campingplätze mit (in der Regel) bis zu drei Stellplätzen werden nicht erfasst, da sie nach den Campingplatzverordnungen der Bundesländer keiner Genehmigungspflicht unterliegen.

Erläuterung wichtiger Begriffe

Ankünfte

Anzahl der Gästemeldungen in einer Beherbergungsstätte innerhalb des Monats.

Beherbergung

Unterbringung von Personen, die sich vorübergehend an einem anderen Ort als ihrem gewöhnlichen Wohnsitz aufhalten.

Ein Aufenthalt gilt - in Anlehnung an die melderechtlichen Vorschriften - dann als „vorübergehend“, wenn er die Dauer von zwei Monaten im Allgemeinen nicht überschreitet. Der vorübergehende Ortswechsel kann durch Urlaub und Freizeit, aber auch durch Wahrnehmung privater und geschäftlicher Kontakte, den Besuch von Tagungen und Fortbildungsveranstaltungen, Maßnahmen zur Wiederherstellung der Gesundheit oder sonstige Gründe veranlasst sein.

Beherbergungsstätten

Betriebe, die nach Einrichtung und Zweckbestimmung dazu dienen, Gäste zu beherbergen. Hierzu zählen auch Unterkunftsstätten, die die Gästebeherbergung nicht gewerblich und/oder nur als Nebenzweck betreiben.

Campingplatz

Abgegrenztes Gelände, das jedermann zum vorübergehenden Aufstellen von mitgebrachten Wohnwagen oder Zelten zugänglich ist.

Erholungsheim

Beherbergungsstätte für Angehörige bestimmter Personengruppen, in der Speisen und Getränke nur an Hausgäste abgegeben werden.

Ferienhaus

Jedermann zugängliche, in Wohneinheiten gegliederte Beherbergungsstätte ohne Abgabe von Speisen und Getränken, aber mit Kochgelegenheit in den Wohneinheiten.

Ferienzentrum

Beherbergungsstätte, die jedermann zugänglich ist und nach Einrichtung und Zweckbestimmung dazu dient, wahlweise unterschiedliche Wohn- und Aufenthaltsmöglichkeiten zum vorübergehenden Aufenthalt sowie gleichzeitig Freizeiteinrichtungen in Verbindung mit Einkaufsquellen und persönlichen Dienstleistungen anzubieten.

Herkunftsland

Für die Erfassung ist grundsätzlich der ständige Wohnsitz oder gewöhnliche Aufenthalt der Gäste maßgebend, nicht dagegen deren Staatsangehörigkeit (Nationalität).

Hotel

Jedermann zugängliche Beherbergungs- und Bewirtschaftungsstätte mit herkömmlichem Dienstleistungsangebot in der Mehrzahl ihrer Beherbergungseinheiten und mit wenigstens einem Vollrestaurant, auch für Passanten, mit besonderen Aufenthaltsräumen für Hausgäste.

Hotel garni

Jedermann zugängliche Beherbergungsstätte, in der an Hausgäste höchstens Frühstück abgegeben wird.

Jugendherberge

Beherbergungsstätte vorzugsweise für Jugendliche sowie für Angehörige der sie tragenden Organisation, in der Speisen und Getränke nur an Hausgäste abgegeben werden.

Pension

Jedermann zugängliche Beherbergungsstätte, in der Speisen und Getränke nur an Hausgäste abgegeben werden.

Übernachtungen

Zahl der Übernachtungen von Gästen, die im Berichtszeitraum ankamen oder aus dem vorherigen Berichtszeitraum noch anwesend waren.

Zeichenerklärung (nach DIN 55 301)

- 0 weniger als die Hälfte von 1 in der letzten besetzten Stelle, jedoch mehr als nichts
- nichts vorhanden (genau Null)
- . Zahlenwert unbekannt oder geheim zu halten
- x Tabellenfach gesperrt, weil Aussage nicht sinnvoll (z.B. bei Vorjahresvergleichen ohne Basiswert)
- ... Angabe fällt erst später an
- + oder - aus technischen Gründen sind nur die Minusveränderungen (-) jeweils vor der Zahl gekennzeichnet; anderenfalls liegt eine Zunahme vor

I. Zusammenfassende Übersichten nach Zeitvergleichen

1. Ankünfte von Gästen in Beherbergungsstätten

| Zeitraum | 1994 | 1995 | 1996 | 1997 | 1998 | 1999 |
|------------------------------|-----------|-----------|-----------|-----------|-----------|---------|
| | Anzahl | | | | | |
| Januar | 80 296 | 94 722 | 94 938 | 105 761 | 104 585 | 112 838 |
| Februar | 84 872 | 99 779 | 100 159 | 118 977 | 118 319 | 117 093 |
| März | 114 561 | 136 172 | 137 609 | 152 923 | 154 472 | 179 733 |
| April | 140 360 | 162 573 | 179 270 | 202 924 | 184 587 | 222 937 |
| Mai | 203 027 | 249 818 | 278 683 | 293 596 | 300 851 | 317 450 |
| Juni | 206 890 | 260 070 | 270 850 | 278 561 | 303 738 | 333 683 |
| Juli | 175 113 | 215 197 | 224 111 | 230 990 | 259 783 | 305 244 |
| August | 174 746 | 228 706 | 246 965 | 255 103 | 266 576 | ... |
| September | 188 483 | 246 439 | 262 263 | 267 426 | 274 273 | ... |
| Oktober | 162 487 | 185 814 | 214 482 | 221 644 | 224 691 | ... |
| November | 126 135 | 147 222 | 163 442 | 156 660 | 162 485 | ... |
| Dezember | 106 209 | 114 236 | 135 619 | 130 741 | 139 759 | ... |
| Winterhalbjahr ¹⁾ | 602 262 | 725 590 | 773 434 | 879 646 | 849 364 | 934 845 |
| Sommerhalbjahr ²⁾ | 1 110 746 | 1 386 044 | 1 497 354 | 1 547 320 | 1 629 912 | ... |
| Jahr | 1 763 179 | 2 140 748 | 2 308 391 | 2 415 306 | 2 494 119 | ... |

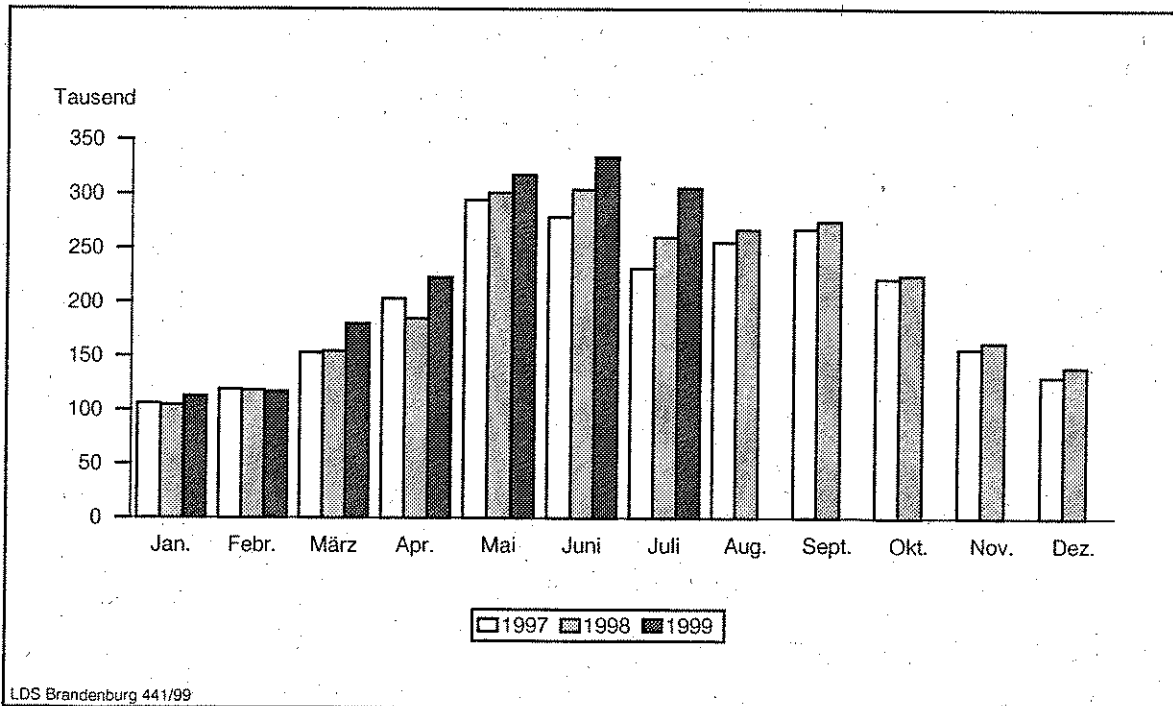

1) November des vorhergehenden Jahres bis einschließlich April des jeweiligen Jahres

2) Mai bis einschließlich Oktober

2. Übernachtungen von Gästen in Beherbergungsstätten

| Zeitraum | 1994 | 1995 | 1996 | 1997 | 1998 | 1999 |
|------------------------------|-----------|-----------|-----------|-----------|-----------|-----------|
| | Anzahl | | | | | |
| Januar | 240 036 | 301 043 | 319 029 | 345 950 | 317 802 | 339 632 |
| Februar | 260 404 | 316 457 | 347 094 | 372 940 | 342 974 | 348 180 |
| März | 351 364 | 416 179 | 436 158 | 477 187 | 438 751 | 482 812 |
| April | 429 161 | 496 475 | 549 954 | 589 684 | 534 070 | 606 040 |
| Mai | 597 365 | 699 777 | 810 697 | 834 959 | 826 664 | 845 918 |
| Juni | 632 681 | 742 066 | 837 568 | 824 152 | 829 108 | 894 755 |
| Juli | 652 333 | 792 819 | 889 506 | 861 742 | 891 770 | 942 592 |
| August | 617 058 | 700 427 | 768 692 | 806 236 | 918 397 | ... |
| September | 567 626 | 703 722 | 761 100 | 737 326 | 760 768 | ... |
| Oktober | 508 345 | 571 597 | 654 337 | 654 621 | 650 316 | ... |
| November | 379 001 | 449 429 | 493 179 | 442 612 | 453 828 | ... |
| Dezember | 318 390 | 354 664 | 402 349 | 365 113 | 379 447 | ... |
| Winterhalbjahr ¹⁾ | 1 801 719 | 2 227 545 | 2 456 328 | 2 681 289 | 2 441 322 | 2 609 939 |
| Sommerhalbjahr ²⁾ | 3 575 408 | 4 210 408 | 4 721 900 | 4 719 036 | 4 877 023 | ... |
| Jahr | 5 553 764 | 6 544 655 | 7 269 663 | 7 312 522 | 7 343 895 | ... |

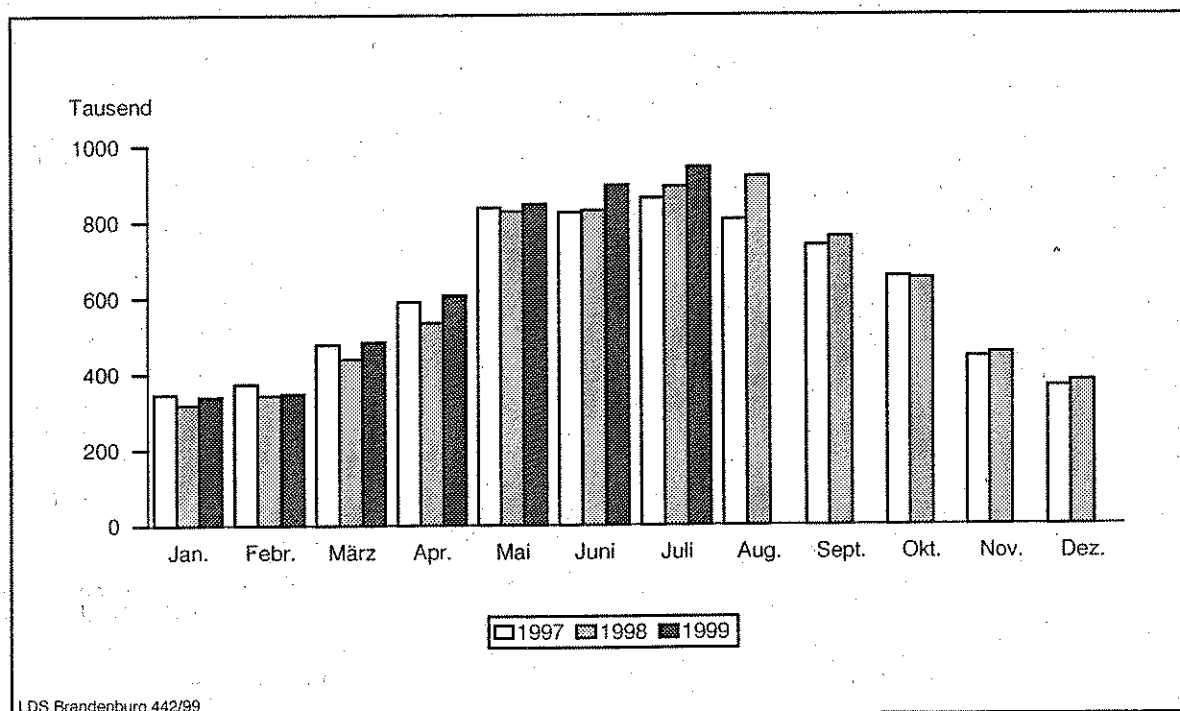

1) November des vorhergehenden Jahres bis einschließlich April des jeweiligen Jahres
 2) Mai bis einschließlich Oktober

3. Auslastung der angebotenen Bettenkapazität in Beherbergungsstätten *)

| Zeitraum | 1994 | 1995 | 1996 | 1997 | 1998 | 1999 |
|------------------------------|---------|------|------|------|------|------|
| | Prozent | | | | | |
| Januar | 24,8 | 24,8 | 21,8 | 20,7 | 18,1 | 17,9 |
| Februar | 28,3 | 28,3 | 24,9 | 24,1 | 20,8 | 20,0 |
| März | 32,3 | 32,4 | 28,5 | 27,1 | 23,8 | 24,3 |
| April | 36,6 | 36,6 | 32,9 | 32,2 | 28,2 | 30,1 |
| Mai | 44,6 | 44,4 | 41,7 | 40,9 | 38,7 | 37,8 |
| Juni | 47,5 | 46,7 | 43,2 | 40,9 | 39,2 | 40,9 |
| Juli | 47,3 | 47,3 | 44,4 | 41,6 | 40,5 | 41,8 |
| August | 44,3 | 41,2 | 37,8 | 38,5 | 42,0 | ... |
| September | 42,5 | 42,8 | 39,4 | 36,7 | 36,4 | ... |
| Oktober | 37,4 | 34,7 | 34,2 | 32,6 | 31,2 | ... |
| November | 31,6 | 30,2 | 28,5 | 24,5 | 23,7 | ... |
| Dezember | 26,7 | 24,2 | 23,5 | 20,6 | 19,9 | ... |
| Winterhalbjahr ¹⁾ | 30,1 | 30,2 | 27,3 | 26,1 | 22,8 | 22,8 |
| Sommerhalbjahr ²⁾ | 43,9 | 42,8 | 40,1 | 38,6 | 38,1 | ... |
| Jahr | 37,8 | 36,8 | 34,2 | 32,3 | 30,9 | ... |

*) Rechnerischer Wert (Übernachtungen/angebotene Bettentage) x 100

1) November des vorhergehenden Jahres bis einschließlich April des jeweiligen Jahres

2) Mai bis einschließlich Oktober

4. Ankünfte von Gästen auf Campingplätzen mit Urlaubscamping

| Zeitraum | 1994 | 1995 | 1996 | 1997 | 1998 | 1999 |
|------------------------------|---------|---------|---------|---------|---------|--------|
| | Anzahl | | | | | |
| Januar | 157 | 132 | 211 | 195 | 104 | 117 |
| Februar | 182 | 169 | 164 | 176 | 130 | 146 |
| März | 632 | 294 | 424 | 1 538 | 274 | 293 |
| April | 3 940 | 6 236 | 4 696 | 3 540 | 5 952 | 4 943 |
| Mai | 43 300 | 28 154 | 36 681 | 46 648 | 44 431 | 45 116 |
| Juni | 39 956 | 58 052 | 46 140 | 46 796 | 33 959 | 31 458 |
| Juli | 107 014 | 115 899 | 80 256 | 80 823 | 58 890 | 75 542 |
| August | 66 863 | 74 007 | 51 594 | 71 800 | 71 816 | ... |
| September | 17 189 | 17 852 | 12 719 | 16 036 | 12 568 | ... |
| Oktober | 5 540 | 6 050 | 4 856 | 4 490 | 3 522 | ... |
| November | 365 | 294 | 264 | 315 | 159 | ... |
| Dezember | 322 | 324 | 297 | 545 | 153 | ... |
| Winterhalbjahr ¹⁾ | 5 554 | 7 518 | 6 113 | 6 010 | 7 320 | 5 811 |
| Sommerhalbjahr ²⁾ | 279 862 | 300 014 | 232 246 | 266 593 | 225 186 | ... |
| Jahr | 285 460 | 307 463 | 238 302 | 272 902 | 231 958 | ... |

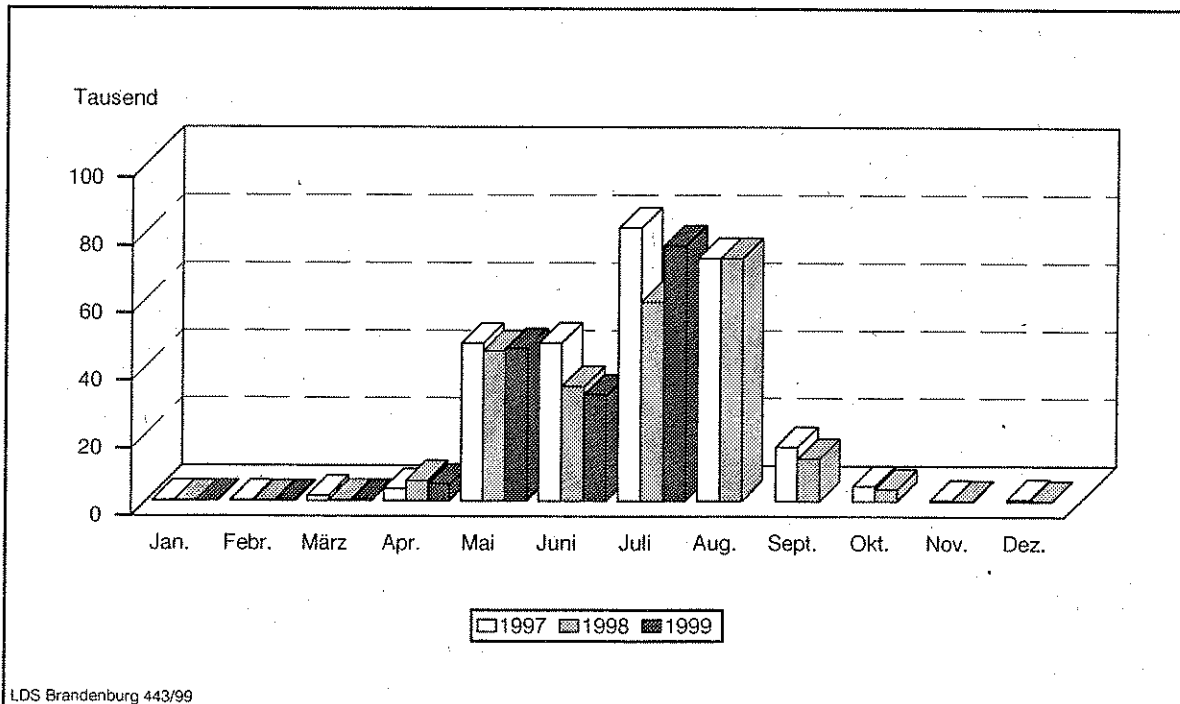

LDS Brandenburg 443/99

1) November des vorhergehenden Jahres bis einschließlich April des jeweiligen Jahres
 2) Mai bis einschließlich Oktober

5. Übernachtungen von Gästen auf Campingplätzen mit Urlaubscamping

| Zeitraum | 1994 | 1995 | 1996 | 1997 | 1998 | 1999 |
|------------------------------|---------|-----------|---------|---------|---------|---------|
| | Anzahl | | | | | |
| Januar | 418 | 888 | 1 109 | 785 | 1 068 | 492 |
| Februar | 734 | 1 030 | 1 666 | 1 092 | 1 061 | 622 |
| März | 3 858 | 1 227 | 2 026 | 4 586 | 855 | 970 |
| April | 12 941 | 15 356 | 13 882 | 8 732 | 15 582 | 12 575 |
| Mai | 114 427 | 73 332 | 97 548 | 115 678 | 108 055 | 112 458 |
| Juni | 115 844 | 177 217 | 148 011 | 122 544 | 83 047 | 77 205 |
| Juli | 408 248 | 438 045 | 316 314 | 282 084 | 184 717 | 226 550 |
| August | 226 145 | 224 131 | 153 877 | 237 865 | 242 707 | ... |
| September | 47 932 | 52 342 | 35 724 | 44 162 | 34 353 | ... |
| Oktober | 15 925 | 18 896 | 14 845 | 14 852 | 10 819 | ... |
| November | 2 480 | 2 735 | 1 667 | 2 049 | 812 | ... |
| Dezember | 1 576 | 2 217 | 1 485 | 1 786 | 869 | ... |
| Winterhalbjahr ¹⁾ | 20 928 | 22 557 | 23 635 | 18 347 | 22 401 | 16 340 |
| Sommerhalbjahr ²⁾ | 928 521 | 983 963 | 766 319 | 817 185 | 663 698 | ... |
| Jahr | 950 528 | 1 007 416 | 788 154 | 836 215 | 683 945 | ... |

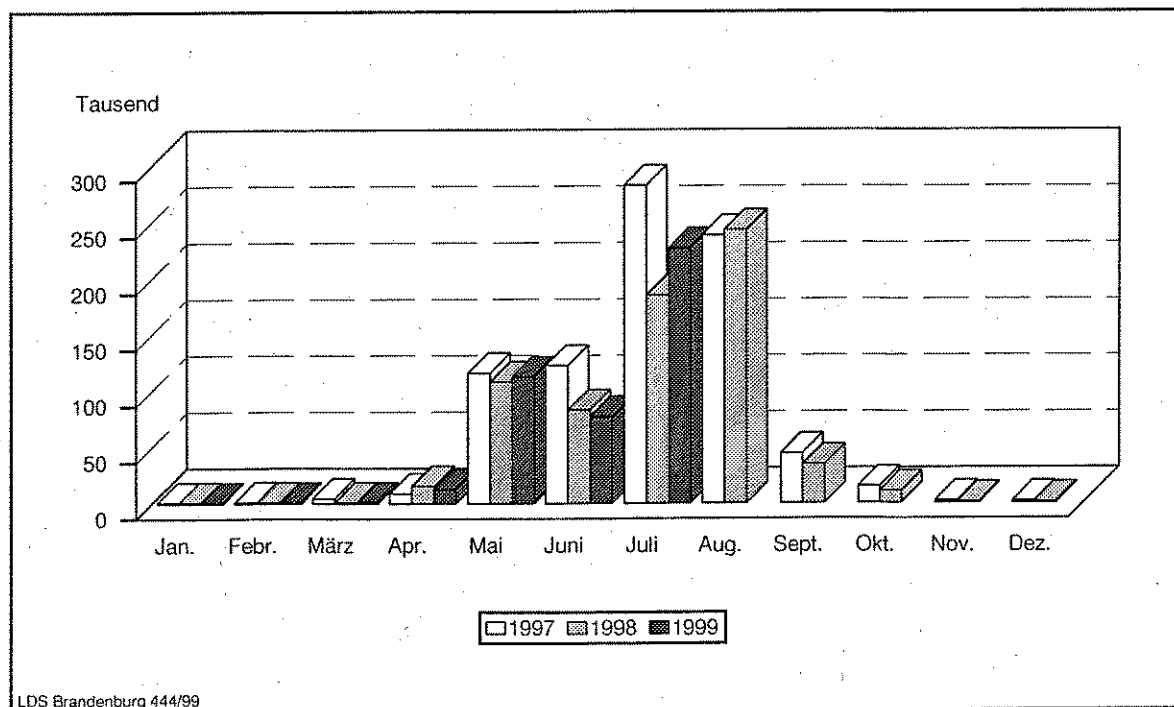

1) November des vorhergehenden Jahres bis einschließlich April des jeweiligen Jahres

2) Mai bis einschließlich Oktober

II. Weitere Ergebnistabellen

6. Beherbergungsarten am Ende des Monats nach Verwaltungsbezirken und Reisegebieten

| Verwaltungsbezirk Reisegebiet | Beherbergungsstätten insgesamt | davon | | | | | | | |
|----------------------------------|--------------------------------|--------|----------|-----------|---------------|---------------------------------------|-----------------------------|--|---|
| | | Hotels | Gasthöfe | Pensionen | Hotels garnis | Erholungs-, Ferien- u. Schulungsheime | Ferienhäuser und -wohnungen | Hütten, Jugendherbergen u.ä. Einrichtungen | Sanatorien, Kurkrankenhäuser u.ä. Einrichtgn. |
| Anzahl am 31.07.1999 | | | | | | | | | |
| Verwaltungsbezirk | | | | | | | | | |
| Kreisfreie Städte | | | | | | | | | |
| Brandenburg an der Havel | 18 | 6 | 1 | 6 | 2 | - | 2 | 1 | - |
| Cottbus | 25 | 13 | 1 | 6 | 2 | 2 | - | 1 | - |
| Frankfurt (Oder) | 16 | 7 | 3 | 5 | - | - | 1 | - | - |
| Potsdam | 27 | 16 | - | 3 | 4 | 2 | - | 2 | - |
| Landkreise | | | | | | | | | |
| Barnim | 90 | 32 | 7 | 22 | 4 | 10 | 8 | 6 | 1 |
| dar. Eberswalde | 5 | 2 | - | 1 | 2 | - | - | - | - |
| Dahme-Spreewald | 125 | 38 | 15 | 23 | 6 | 15 | 16 | 10 | 2 |
| Elbe-Elster | 60 | 17 | 9 | 13 | 5 | 6 | 4 | 4 | 2 |
| Havelland | 69 | 21 | 4 | 27 | 4 | 3 | 6 | 4 | - |
| Märkisch-Oderland | 105 | 30 | 5 | 31 | 9 | 10 | 6 | 9 | 5 |
| Oberhavel | 94 | 27 | 14 | 23 | 9 | 7 | 13 | 1 | - |
| Oberspreewald-Lausitz | 78 | 25 | 9 | 31 | 2 | 5 | 2 | 4 | - |
| Oder-Spree | 126 | 28 | 10 | 26 | 10 | 13 | 22 | 15 | 2 |
| dar. Eisenhüttenstadt | 6 | 2 | 1 | 1 | - | 1 | 1 | - | - |
| Ostprignitz-Ruppin | 120 | 38 | 11 | 34 | 4 | 7 | 17 | 6 | 3 |
| Potsdam-Mittelmark | 136 | 53 | 13 | 27 | 12 | 12 | 11 | 4 | 4 |
| Prignitz | 52 | 24 | 8 | 12 | 1 | 3 | - | 3 | 1 |
| Spree-Neiße | 95 | 34 | 7 | 26 | 8 | 7 | 4 | 8 | 1 |
| Teltow-Fläming | 87 | 31 | 8 | 25 | 10 | 7 | 5 | 1 | - |
| Uckermark | 110 | 27 | 11 | 30 | 7 | 12 | 13 | 8 | 2 |
| dar. Schwedt | 9 | 2 | - | 3 | 2 | - | - | 2 | - |
| Land Brandenburg | 1 433 | 467 | 136 | 370 | 99 | 121 | 130 | 87 | 23 |
| Reisegebiet | | | | | | | | | |
| Prignitz | 73 | 32 | 11 | 17 | 1 | 6 | 2 | 3 | 1 |
| Ruppiner Land | 193 | 57 | 22 | 52 | 13 | 11 | 28 | 7 | 3 |
| Uckermark | 110 | 27 | 11 | 30 | 7 | 12 | 13 | 8 | 2 |
| Barnimer Land | 90 | 32 | 7 | 22 | 4 | 10 | 8 | 6 | 1 |
| Märkische Schweiz-Oderbruch | 105 | 30 | 5 | 31 | 9 | 10 | 6 | 9 | 5 |
| Oder-Spree-Seengebiet | 134 | 35 | 11 | 27 | 10 | 13 | 21 | 15 | 2 |
| Dahme-Seengebiet | 71 | 23 | 7 | 11 | 5 | 11 | 8 | 5 | 1 |
| Spreewald | 154 | 50 | 18 | 48 | 7 | 9 | 11 | 9 | 2 |
| Niederlausitz | 106 | 37 | 9 | 31 | 6 | 9 | 5 | 9 | - |
| Elbe-Elster-Land | 60 | 17 | 9 | 13 | 5 | 6 | 4 | 4 | 2 |
| Fläming | 166 | 65 | 14 | 43 | 17 | 11 | 9 | 4 | 3 |
| Havelland | 144 | 46 | 12 | 42 | 11 | 11 | 15 | 6 | 1 |
| Potsdam | 27 | 16 | - | 3 | 4 | 2 | - | 2 | - |

7. Anteil der in den einzelnen Beherbergungsarten angebotenen Bettenkapazität an den angebotenen Betten/Schlafgelegenheiten aller Beherbergungsstätten im Land Brandenburg

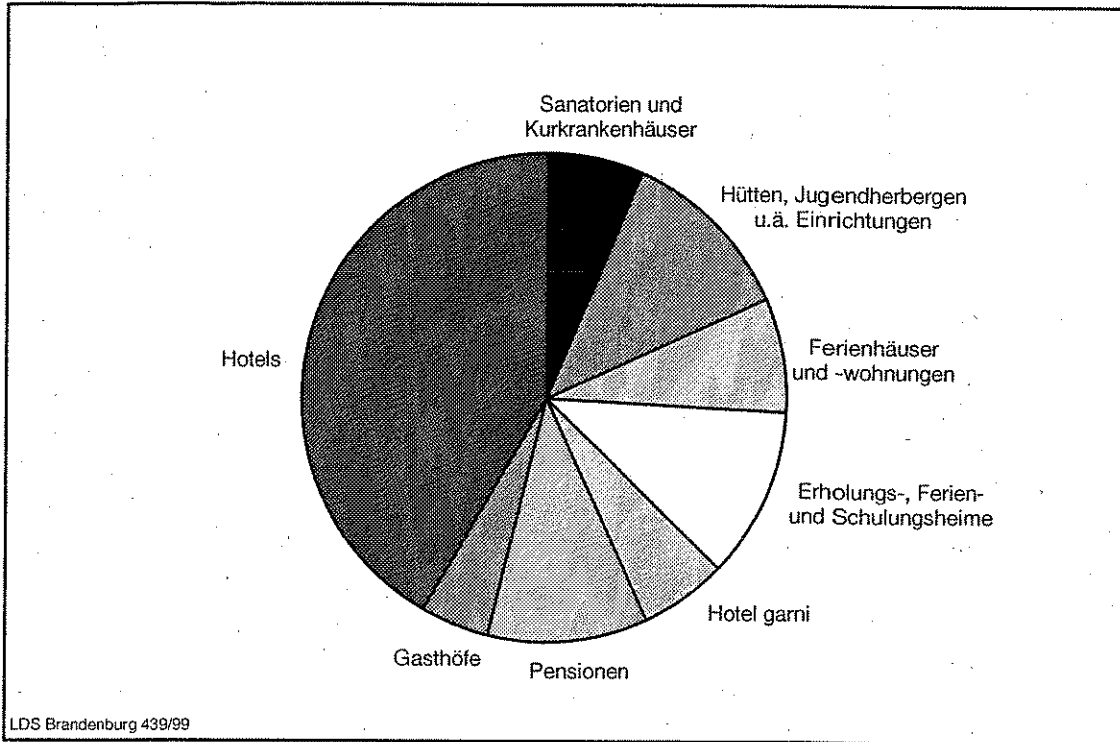

8. Bestand der in den Beherbergungsstätten des Landes Brandenburg angebotenen Bettenkapazität nach Reisegebieten

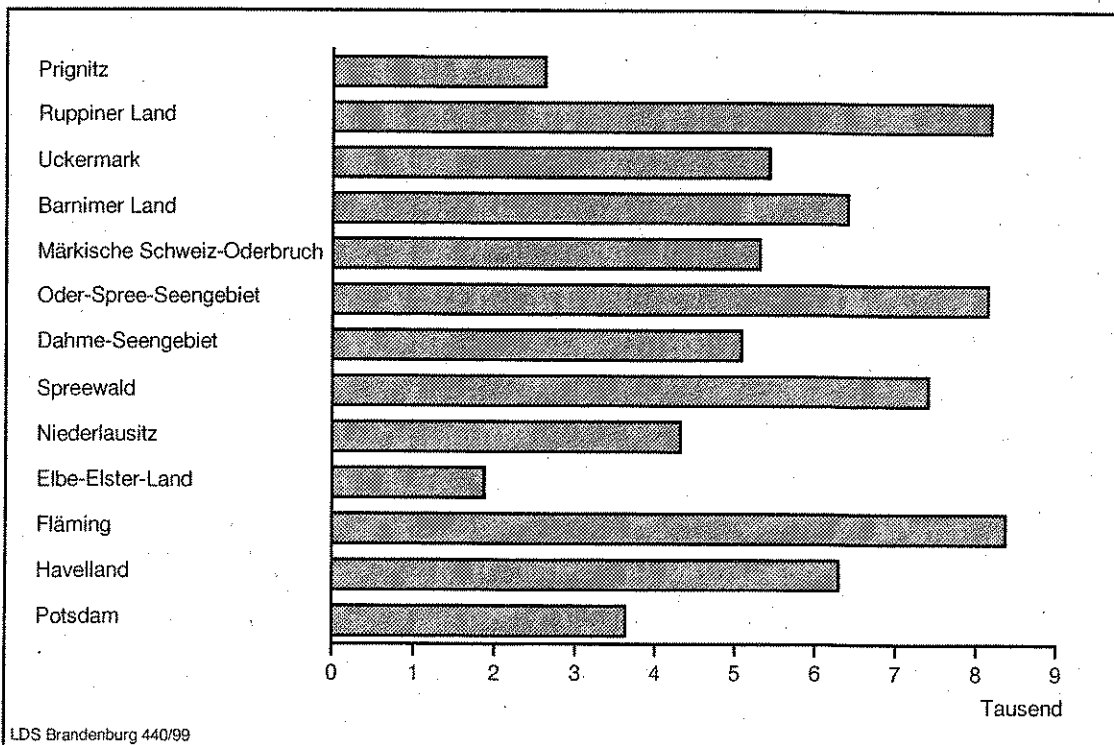

9. Beherbergungsstätten, Gästebetten und Kapazitätsauslastung am Ende des Berichtsmonats nach Verwaltungsbezirken und Reisegebieten

| Verwaltungsbezirk Reisegebiet | Beherbergungsstätten | | Betten/Schlafgelegenheiten | | | | | Betten insgesamt je 1000 Einwohner |
|----------------------------------|----------------------|-----------------------|----------------------------|---------------------|---|--------------|---|---|
| | ins- gesamt | darunter geöffnete | ins- gesamt | darunter angebotene | | | durchschnittliche Auslastung ¹⁾ | |
| | | | | Ist | Verän- derung zum Vor- jahres- stichtag | Auslastung | | |
| | | | | | | Juli 1999 | seit Jahres- beginn | |
| Anzahl am 31.07.1999 | | | | Prozent | | | Anzahl | |

| Verwaltungsbezirk | | | | | | | | |
|--------------------------|--------------|--------------|---------------|---------------|------------|-------------|-------------|-------------|
| Kreisfreie Städte | | | | | | | | |
| Brandenburg an der Havel | 18 | 17 | 903 | 770 | - 15,3 | 21,9 | 19,6 | 11,2 |
| Cottbus | 25 | 24 | 2 237 | 2 182 | - 12,3 | 32,3 | 25,5 | 19,5 |
| Frankfurt (Oder) | 16 | 16 | 1 088 | 1 055 | - 1,3 | 24,8 | 22,9 | 14,4 |
| Potsdam | 27 | 27 | 3 640 | 3 630 | 22,0 | 40,1 | 36,4 | 28,0 |
| Landkreise | | | | | | | | |
| Barnim | 90 | 87 | 6 732 | 6 400 | 3,8 | 45,4 | 34,3 | 41,1 |
| dar. Eberswalde | 5 | 5 | 285 | 279 | - 2,1 | 18,4 | 17,4 | 6,2 |
| Dahme-Spreewald | 125 | 121 | 7 416 | 7 192 | 1,9 | 45,8 | 32,0 | 47,9 |
| Elbe-Elster | 60 | 60 | 1 952 | 1 876 | 10,4 | 36,9 | 27,9 | 14,5 |
| Havelland | 69 | 63 | 2 584 | 2 171 | - 8,6 | 29,2 | 23,5 | 18,3 |
| Märkisch-Oderland | 105 | 99 | 5 693 | 5 315 | 5,1 | 44,7 | 35,4 | 31,1 |
| Oberhavel | 94 | 91 | 4 129 | 4 032 | 18,5 | 31,4 | 23,7 | 22,4 |
| Oberspreewald-Lausitz | 78 | 75 | 3 647 | 3 334 | 0,5 | 44,3 | 26,8 | 24,2 |
| Oder-Spree | 126 | 124 | 7 466 | 7 225 | 0,3 | 40,2 | 29,4 | 38,0 |
| dar. Eisenhüttenstadt | 6 | 6 | 586 | 579 | - 18,7 | 21,2 | 26,9 | 13,1 |
| Ostprignitz-Ruppin | 120 | 120 | 5 219 | 4 909 | 7,3 | 51,8 | 31,2 | 45,3 |
| Potsdam-Mittelmark | 136 | 133 | 8 697 | 7 924 | - 7,6 | 42,9 | 34,5 | 43,5 |
| Prignitz | 52 | 52 | 1 952 | 1 836 | 21,3 | 45,4 | 35,3 | 19,9 |
| Spree-Neiße | 95 | 93 | 4 102 | 3 955 | 5,0 | 41,5 | 31,6 | 26,3 |
| Teltow-Fläming | 87 | 84 | 4 123 | 3 802 | - 6,2 | 34,7 | 30,6 | 26,4 |
| Uckermark | 110 | 108 | 5 782 | 5 432 | 2,3 | 49,6 | 32,1 | 37,1 |
| dar. Schwedt | 9 | 9 | 624 | 362 | - 17,7 | 25,9 | 26,4 | 14,6 |
| Land Brandenburg | 1 433 | 1 394 | 77 362 | 73 040 | 2,1 | 41,8 | 31,1 | 29,9 |

| Reisegebiet | | | | | | | | |
|-----------------------------|-----|-----|-------|-------|--------|------|------|------|
| Prignitz | 73 | 73 | 2 760 | 2 614 | 17,9 | 42,7 | 32,0 | 22,3 |
| Ruppiner Land | 193 | 190 | 8 540 | 8 163 | 12,3 | 43,1 | 28,2 | 31,2 |
| Uckermark | 110 | 108 | 5 782 | 5 432 | 2,3 | 49,6 | 32,1 | 37,1 |
| Barnimer Land | 90 | 87 | 6 732 | 6 400 | 3,8 | 45,4 | 34,3 | 41,1 |
| Märkische Schweiz-Oderbruch | 105 | 99 | 5 693 | 5 315 | 5,1 | 44,7 | 35,4 | 31,1 |
| Oder-Spree-Seengebiet | 134 | 132 | 8 408 | 8 134 | - 0,1 | 38,3 | 28,7 | 31,4 |
| Dahme-Seengebiet | 71 | 68 | 5 246 | 5 087 | 1,4 | 45,2 | 30,0 | 52,6 |
| Spreewald | 154 | 151 | 7 567 | 7 397 | - 0,8 | 45,6 | 33,7 | 31,9 |
| Niederlausitz | 106 | 102 | 4 735 | 4 325 | 1,0 | 34,5 | 22,6 | 19,4 |
| Elbe-Elster-Land | 60 | 60 | 1 952 | 1 876 | 10,4 | 36,9 | 27,9 | 14,5 |
| Fläming | 166 | 162 | 9 175 | 8 367 | - 5,2 | 37,6 | 32,3 | 31,5 |
| Havelland | 144 | 135 | 7 132 | 6 300 | - 11,1 | 37,8 | 29,5 | 24,9 |
| Potsdam | 27 | 27 | 3 640 | 3 630 | 22,0 | 40,1 | 36,4 | 28,0 |

1) Rechnerischer Wert (Übernachtungen/angebotene Bettentage) x 100

10. Beherbergungsarten am Ende des Monats nach Größenklassen und Kapazitätsauslastung

| Beherbergungsarten Gästebetten | Beherbergungsstätten | | Betten/Schlafgelegenheiten | | | | | |
|-----------------------------------|----------------------|-----------------------|----------------------------|---------------------|--|--|------|--|
| | ins- gesamt | darunter geöffnete | ins- gesamt | darunter angebotene | | | | |
| | | | | lst | Veränderung z. Vorjahres- stichtag | durchschnittliche Auslastung ¹⁾ | | |
| Anzahl am 31.07.1999 | | | | Prozent | | | | |
| Hotels | | | | | | | | |
| 9 - 11 | 14 | 11 | 144 | 114 | - 7,3 | 28,5 | 23,6 | |
| 12 - 14 | 32 | 32 | 416 | 409 | 2,5 | 23,6 | 18,1 | |
| 15 - 19 | 33 | 31 | 557 | 513 | 4,7 | 25,3 | 20,9 | |
| 20 - 29 | 84 | 83 | 2 019 | 1 908 | - 2,6 | 27,9 | 21,9 | |
| 30 - 99 | 219 | 216 | 11 282 | 10 916 | 1,2 | 32,5 | 24,4 | |
| 100 - 249 | 63 | 63 | 8 914 | 8 511 | - 6,9 | 34,4 | 28,4 | |
| 250 - 499 | 17 | 17 | 5 453 | 5 211 | 9,6 | 33,9 | 29,3 | |
| 500 - 999 | 5 | 5 | 2 907 | 2 907 | 25,4 | 39,5 | 29,4 | |
| Zusammen | 467 | 458 | 31 692 | 30 489 | 1,7 | 33,4 | 26,5 | |
| Gasthöfe | | | | | | | | |
| 9 - 11 | 21 | 21 | 208 | 208 | - 8,0 | 17,8 | 14,2 | |
| 12 - 14 | 20 | 20 | 261 | 254 | 8,5 | 29,5 | 20,8 | |
| 15 - 19 | 36 | 36 | 604 | 587 | - 2,2 | 29,5 | 19,9 | |
| 20 - 29 | 26 | 26 | 610 | 596 | 17,6 | 25,4 | 23,1 | |
| 30 - 99 | 30 | 29 | 1 368 | 1 254 | 17,4 | 39,1 | 23,8 | |
| 100 - 249 | 3 | 3 | 431 | 431 | 36,4 | 43,8 | 30,0 | |
| Zusammen | 136 | 135 | 3 482 | 3 330 | 12,8 | 33,5 | 22,8 | |
| Pensionen | | | | | | | | |
| 9 - 11 | 82 | 75 | 823 | 752 | 21,3 | 31,1 | 23,6 | |
| 12 - 14 | 83 | 79 | 1 079 | 1 004 | 2,8 | 36,6 | 25,5 | |
| 15 - 19 | 71 | 69 | 1 165 | 1 117 | 7,7 | 28,9 | 21,2 | |
| 20 - 29 | 63 | 60 | 1 456 | 1 369 | 9,8 | 33,1 | 25,7 | |
| 30 - 99 | 67 | 66 | 3 054 | 2 799 | 13,0 | 29,2 | 21,6 | |
| 100 - 249 | 3 | 3 | 391 | 391 | 1,8 | 42,7 | 26,2 | |
| 250 - 499 | 1 | 1 | 401 | 134 | - 66,6 | | | |
| Zusammen | 370 | 353 | 8 369 | 7 566 | 5,9 | 31,6 | 23,2 | |
| Hotels garnis | | | | | | | | |
| 9 - 11 | 2 | 2 | 20 | 20 | - 31,0 | | | |
| 12 - 14 | 6 | 6 | 79 | 79 | - | 34,6 | 22,8 | |
| 15 - 19 | 13 | 13 | 218 | 216 | 18,7 | 30,9 | 28,2 | |
| 20 - 29 | 33 | 33 | 790 | 771 | 25,0 | 31,0 | 25,8 | |
| 30 - 99 | 32 | 32 | 1 679 | 1 667 | - 12,5 | 33,4 | 27,0 | |
| 100 - 249 | 12 | 11 | 1 596 | 1 490 | - 6,5 | 38,4 | 34,4 | |
| 250 - 499 | 1 | 1 | 296 | 74 | - 68,9 | | | |
| Zusammen | 99 | 98 | 4 678 | 4 317 | - 7,0 | 34,7 | 29,4 | |

1) Rechnerischer Wert (Übernachtungen/angebotene Bettentage) x 100

Noch: 10. Beherbergungsarten am Ende des Monats nach Größenklassen und Kapazitätsauslastung

| Beherbergungsarten mit ... bis ... Gästebetten | Beherbergungsstätten | | Betten/Schlafgelegenheiten | | | | |
|--|----------------------|-----------------------|----------------------------|---------------------|--|--|------------------------|
| | ins- gesamt | darunter geöffnete | ins- gesamt | darunter angebotene | | | |
| | | | | Ist | Veränderung z. Vorjahres- stichtag | durchschnittliche Auslastung ¹⁾ | |
| | Anzahl am 31.07.1999 | | Prozent | | | | |
| | | | | | | Juli 1999 | seit Jahres- beginn |
| Erholungs-, Ferien- und Schulungsheime | | | | | | | |
| 12 - 14 | - | - | - | - | - | - | - |
| 15 - 19 | 5 | 5 | 87 | 87 | 67,3 | 37,5 | 34,3 |
| 20 - 29 | 22 | 21 | 551 | 528 | 1,5 | 43,8 | 25,5 |
| 30 - 99 | 73 | 70 | 4 151 | 3 940 | 10,7 | 45,1 | 32,5 |
| 100 - 249 | 16 | 16 | 2 347 | 2 221 | 4,5 | 55,7 | 34,1 |
| 250 - 499 | 4 | 4 | 1 212 | 1 084 | 20,8 | 30,8 | 33,7 |
| 500 - 999 | 1 | 1 | 536 | 536 | x | | |
| Zusammen | 121 | 117 | 8 884 | 8 396 | 9,9 | 45,6 | 33,8 |
| Ferienhäuser und -wohnungen | | | | | | | |
| 9 - 11 | 4 | 4 | 40 | 40 | 20,0 | 30,8 | 17,2 |
| 12 - 14 | 15 | 15 | 187 | 187 | 5,6 | 34,8 | 18,0 |
| 15 - 19 | 21 | 21 | 348 | 334 | 2,5 | 37,6 | 22,2 |
| 20 - 29 | 30 | 29 | 717 | 662 | 5,9 | 43,5 | 24,1 |
| 30 - 99 | 50 | 48 | 2 622 | 2 418 | 7,8 | 48,2 | 26,1 |
| 100 - 249 | 8 | 8 | 1 088 | 1 046 | 10,7 | 56,4 | 25,2 |
| 250 - 499 | 1 | 1 | 250 | 243 | 2,8 | | |
| 500 - 999 | 1 | 1 | 600 | 600 | - | | |
| Zusammen | 130 | 127 | 5 852 | 5 530 | 1,6 | 46,1 | 25,4 |
| Hütten, Jugendherbergen u. ä. Einrichtungen | | | | | | | |
| 12 - 14 | 1 | 1 | 14 | 14 | x | | |
| 15 - 19 | 3 | 3 | 50 | 50 | 24,2 | 36,9 | 21,3 |
| 20 - 29 | 12 | 12 | 299 | 299 | 31,7 | 45,5 | 23,9 |
| 30 - 99 | 48 | 46 | 2 708 | 2 538 | 5,2 | 48,3 | 30,4 |
| 100 - 249 | 18 | 16 | 2 644 | 2 021 | 11,6 | 62,1 | 36,1 |
| 250 - 499 | 1 | 1 | 402 | 402 | 0,5 | | |
| 500 - 999 | 3 | 3 | 2 341 | 2 241 | 4,1 | 60,9 | 30,6 |
| 1000 und mehr | 1 | 1 | 1 254 | 1 254 | - | 56,1 | 33,3 |
| Zusammen | 87 | 83 | 9 712 | 8 819 | 1,8 | 57,0 | 32,4 |

1) Rechnerischer Wert (Übernachtungen/angebotene Bettentage) x 100

Noch: 10. Beherbergungsarten am Ende des Monats nach Größenklassen und Kapazitätsauslastung

| Beherbergungsarten mit ... bis ... Gästebetten | Beherbergungsstätten | | Betten/Schlafgelegenheiten | | | | |
|---|----------------------|-----------------------|----------------------------|---------------------|--|--------------|--|
| | ins- gesamt | darunter geöffnete | ins- gesamt | darunter angebotene | | | durchschnittliche Auslastung ¹⁾ |
| | | | | ist | Veränderung z. Vorjahres- stichtag | Juli 1999 | |
| | Anzahl am 31.07.1999 | | | | Prozent | | |
| Heilstätten, Sanatorien, Kur- u. Rehabilitations- einrichtungen u. ä. | | | | | | | |
| 20 - 29 | 1 | 1 | 20 | 20 | - | 87,1 | 79,4 |
| 30 - 99 | 3 | 3 | 180 | 180 | - 26,8 | 85,2 | 75,5 |
| 100 - 249 | 16 | 16 | 3 224 | 3 224 | 0,7 | 84,5 | 78,3 |
| 250 - 499 | 2 | 2 | 610 | 510 | - 16,4 | | |
| 500 - 999 | 1 | 1 | 659 | 659 | - | | |
| Zusammen | 23 | 23 | 4 693 | 4 593 | - 3,1 | 86,8 | 79,3 |
| Beherbergungsarten insgesamt | | | | | | | |
| 9 - 11 | 123 | 113 | 1 235 | 1 134 | 8,2 | 28,4 | 21,4 |
| 12 - 14 | 157 | 153 | 2 036 | 1 947 | 3,7 | 32,8 | 22,5 |
| 15 - 19 | 182 | 178 | 3 029 | 2 904 | 5,5 | 29,9 | 21,7 |
| 20 - 29 | 271 | 265 | 6 462 | 6 153 | 7,6 | 33,3 | 24,2 |
| 30 - 99 | 522 | 510 | 27 044 | 25 712 | 4,1 | 37,8 | 26,4 |
| 100 - 249 | 139 | 136 | 20 635 | 19 335 | - 4,4 | 49,9 | 38,8 |
| 250 - 499 | 27 | 27 | 8 624 | 7 658 | - 4,5 | 38,9 | 33,4 |
| 500 - 999 | 11 | 11 | 7 043 | 6 943 | 17,4 | 52,1 | 38,7 |
| 1000 und mehr | 1 | 1 | 1 254 | 1 254 | - | 56,1 | 33,3 |
| Insgesamt | 1 433 | 1 394 | 77 362 | 73 040 | 2,1 | 41,8 | 31,1 |

1) Rechnerischer Wert (Übernachtungen/angebotene Bettentage) x 100

11. Ankünfte der Gäste in Beherbergungsstätten im Juli 1999 nach Verwaltungsbezirken und Reisegebieten sowie nach zusammengefassten Gästegruppen

| Verwaltungsbezirk Reisegebiet | Ankünfte insgesamt | | davon Gäste aus | | | |
|----------------------------------|--------------------|---------------------------------|-------------------|---------------------------------|-------------|---------------------------------|
| | Ist | Veränderung z. Vorjahresmon. | der BRD | | dem Ausland | |
| | | | Ist | Veränderung z. Vorjahresmon. | Ist | Veränderung z. Vorjahresmon. |
| Anzahl | Prozent | Anzahl | Prozent | Anzahl | Prozent | |
| | | | Verwaltungsbezirk | | | |
| Kreisfreie Städte | | | | | | |
| Brandenburg an der Havel | 2 642 | - 3,5 | 2 199 | - 5,9 | 443 | 10,8 |
| Cottbus | 9 610 | - 6,1 | 9 148 | - 3,5 | 462 | - 38,8 |
| Frankfurt (Oder) | 4 063 | - 1,6 | 3 440 | - 4,4 | 623 | 18,0 |
| Potsdam | 24 155 | 52,9 | 21 750 | 63,0 | 2 405 | - 1,8 |
| Landkreise | | | | | | |
| Barnim | 23 076 | 11,2 | 22 510 | 11,1 | 566 | 12,1 |
| dar. Eberswalde | 542 | - 33,2 | 518 | - 32,3 | 24 | - 47,8 |
| Dahme-Spreewald | 32 833 | 29,8 | 30 932 | 32,3 | 1 901 | - 0,9 |
| Elbe-Elster | 5 859 | 12,6 | 5 721 | 11,5 | 138 | 81,6 |
| Havelland | 7 727 | - 6,0 | 7 281 | - 8,6 | 446 | 74,2 |
| Märkisch-Oderland | 20 063 | 27,4 | 17 717 | 22,6 | 2 346 | 79,4 |
| Oberhavel | 14 921 | 21,9 | 13 531 | 19,0 | 1 390 | 60,3 |
| Oberspreewald-Lausitz | 15 924 | 4,3 | 15 181 | 4,1 | 743 | 8,9 |
| Oder-Spree | 24 346 | 16,5 | 23 566 | 17,9 | 780 | - 14,4 |
| dar. Eisenhüttenstadt | 1 145 | - 20,8 | 1 058 | - 18,6 | 87 | - 40,4 |
| Ostprignitz-Ruppin | 23 016 | 21,3 | 21 660 | 19,9 | 1 356 | 48,4 |
| Potsdam-Mittelmark | 31 555 | 18,4 | 28 687 | 24,5 | 2 868 | - 20,3 |
| Prignitz | 7 180 | 52,8 | 6 713 | 47,6 | 467 | 213,4 |
| Spree-Neiße | 18 195 | 8,4 | 17 672 | 8,5 | 523 | 6,1 |
| Teltow-Fläming | 17 233 | 5,1 | 15 120 | 5,3 | 2 113 | 3,7 |
| Uckermark | 22 846 | 15,6 | 22 211 | 18,2 | 635 | - 34,1 |
| dar. Schwedt | 1 346 | - 23,8 | 1 263 | - 21,3 | 83 | - 48,8 |
| Land Brandenburg | 305 244 | 17,5 | 285 039 | 18,3 | 20 205 | 7,4 |
| | | | Reisegebiet | | | |
| Prignitz | 10 974 | 45,7 | 9 905 | 39,4 | 1 069 | 149,2 |
| Ruppiner Land | 34 143 | 20,3 | 31 999 | 19,0 | 2 144 | 42,8 |
| Uckermark | 22 846 | 15,6 | 22 211 | 18,2 | 635 | - 34,1 |
| Barnimer Land | 23 076 | 11,2 | 22 510 | 11,1 | 566 | 12,1 |
| Märkische Schweiz-Oderbruch | 20 063 | 27,4 | 17 717 | 22,6 | 2 346 | 79,4 |
| Oder-Spree-Seengebiet | 27 918 | 13,4 | 26 515 | 14,4 | 1 403 | - 2,2 |
| Dahme-Seengebiet | 22 793 | 31,5 | 21 167 | 35,3 | 1 626 | - 3,7 |
| Spreewald | 38 297 | 6,1 | 37 010 | 6,7 | 1 287 | - 9,5 |
| Niederlausitz | 15 963 | 9,7 | 15 247 | 10,4 | 716 | - 3,5 |
| Elbe-Elster-Land | 5 859 | 12,6 | 5 721 | 11,5 | 138 | 81,6 |
| Fläming | 34 995 | 11,5 | 30 362 | 15,6 | 4 633 | - 9,6 |
| Havelland | 24 162 | 6,9 | 22 925 | 6,9 | 1 237 | 6,1 |
| Potsdam | 24 155 | 52,9 | 21 750 | 63,0 | 2 405 | - 1,8 |

12. Ankünfte der Gäste in Beherbergungsstätten von Januar bis Juli 1999 nach Verwaltungsbezirken und Reisegebieten sowie nach zusammengefassten Gästegruppen

| Verwaltungsbezirk Reisegebiet | Ankünfte insgesamt | | davon Gäste aus | | | |
|----------------------------------|--------------------|-----------------------------------|-----------------|-----------------------------------|-------------|-----------------------------------|
| | | | der BRD | | dem Ausland | |
| | Ist | Veränderung z. Vorjahreszeitr. | Ist | Veränderung z. Vorjahreszeitr. | Ist | Veränderung z. Vorjahreszeitr. |
| | Anzahl | Prozent | Anzahl | Prozent | Anzahl | Prozent |
| Verwaltungsbezirk | | | | | | |
| Kreisfreie Städte | | | | | | |
| Brandenburg an der Havel | 15 345 | - 5,0 | 13 771 | - 2,5 | 1 574 | - 22,4 |
| Cottbus | 58 017 | - 1,8 | 55 690 | 1,5 | 2 327 | - 45,1 |
| Frankfurt (Oder) | 26 566 | - 1,7 | 23 291 | - 2,8 | 3 275 | 6,4 |
| Potsdam | 150 121 | 51,8 | 139 134 | 57,5 | 10 987 | 3,8 |
| Landkreise | | | | | | |
| Barnim | 119 692 | 3,7 | 116 670 | 3,7 | 3 022 | 4,6 |
| dar. Eberswalde | 3 982 | - 35,8 | 3 769 | - 36,6 | 213 | - 17,1 |
| Dahme-Spreewald | 157 374 | 17,8 | 148 147 | 19,9 | 9 227 | - 7,8 |
| Elbe-Elster | 30 442 | 6,4 | 29 873 | 5,9 | 569 | 45,2 |
| Havelland | 41 614 | - 4,3 | 40 377 | - 4,0 | 1 237 | - 14,2 |
| Märkisch-Oderland | 104 366 | 18,0 | 94 604 | 14,4 | 9 762 | 71,5 |
| Oberhavel | 83 666 | 12,5 | 78 448 | 12,5 | 5 218 | 12,4 |
| Oberspreewald-Lausitz | 65 093 | - 0,1 | 62 650 | 0,2 | 2 443 | - 6,4 |
| Oder-Spree | 125 250 | 2,2 | 121 045 | 2,9 | 4 205 | - 15,2 |
| dar. Eisenhüttenstadt | 9 342 | - 16,0 | 8 418 | - 13,5 | 924 | - 33,4 |
| Ostprignitz-Ruppin | 93 168 | 9,8 | 89 297 | 10,2 | 3 871 | 2,4 |
| Potsdam-Mittelmark | 178 142 | 10,1 | 166 789 | 11,7 | 11 353 | - 9,7 |
| Prignitz | 37 956 | 45,1 | 36 739 | 44,0 | 1 217 | 87,8 |
| Spree-Neiße | 89 607 | 2,9 | 87 851 | 3,4 | 1 756 | - 17,6 |
| Teltow-Fläming | 108 475 | 11,7 | 96 154 | 11,1 | 12 321 | 16,2 |
| Uckermark | 104 084 | 8,0 | 101 352 | 9,0 | 2 732 | - 20,1 |
| dar. Schwedt | 9 063 | - 29,0 | 8 674 | - 28,7 | 389 | - 33,7 |
| Land Brandenburg | 1 588 978 | 11,4 | 1 501 882 | 12,0 | 87 096 | 1,6 |
| Reisegebiet | | | | | | |
| Prignitz | 52 699 | 27,4 | 50 315 | 27,7 | 2 384 | 20,1 |
| Ruppiner Land | 162 091 | 12,5 | 154 169 | 12,6 | 7 922 | 11,8 |
| Uckermark | 104 084 | 8,0 | 101 352 | 9,0 | 2 732 | - 20,1 |
| Barnimer Land | 119 692 | 3,7 | 116 670 | 3,7 | 3 022 | 4,6 |
| Märkische Schweiz-Oderbruch | 104 366 | 18,0 | 94 604 | 14,4 | 9 762 | 71,5 |
| Oder-Spree-Seengebiet | 150 123 | 1,7 | 142 650 | 2,1 | 7 473 | - 6,8 |
| Dahme-Seengebiet | 115 958 | 21,3 | 107 634 | 25,0 | 8 324 | - 12,4 |
| Spreewald | 180 172 | 2,7 | 175 591 | 3,7 | 4 581 | - 26,1 |
| Niederlausitz | 75 654 | - 0,2 | 72 799 | 0,4 | 2 855 | - 13,5 |
| Elbe-Elster-Land | 30 442 | 6,4 | 29 873 | 5,9 | 569 | 45,2 |
| Fläming | 215 961 | 11,2 | 194 549 | 12,4 | 21 412 | 1,2 |
| Havelland | 127 615 | 2,6 | 122 542 | 3,1 | 5 073 | - 7,6 |
| Potsdam | 150 121 | 51,8 | 139 134 | 57,5 | 10 987 | 3,8 |

13. Übernachtungen der Gäste in Beherbergungsstätten im Juli 1999 nach Verwaltungsbezirken und Reisegebieten sowie nach zusammengefassten Gästegruppen

| Verwaltungsbezirk Reisegebiet | Übernachtungen insgesamt | | davon Gäste aus | | | |
|----------------------------------|--------------------------|------------------------------|-----------------|------------------------------|-------------|------------------------------|
| | Ist | Veränderung z. Vorjahresmon. | der BRD | | dem Ausland | |
| | | | Ist | Veränderung z. Vorjahresmon. | Ist | Veränderung z. Vorjahresmon. |
| | Anzahl | Prozent | Anzahl | Prozent | Anzahl | Prozent |
| | Verwaltungsbezirk | | | | | |
| Kreisfreie Städte | | | | | | |
| Brandenburg an der Havel | 5 125 | - 14,7 | 4 479 | - 16,3 | 646 | - 1,7 |
| Cottbus | 21 851 | - 14,0 | 20 803 | - 5,7 | 1 048 | - 68,7 |
| Frankfurt (Oder) | 8 113 | 1,2 | 6 678 | - 8,1 | 1 435 | 92,6 |
| Potsdam | 45 113 | 34,2 | 39 558 | 38,6 | 5 555 | 9,6 |
| Landkreise | | | | | | |
| Barnim | 89 886 | - 1,7 | 88 242 | - 1,7 | 1 644 | 0,5 |
| dar. Eberswalde | 1 592 | - 25,0 | 1 539 | - 22,5 | 53 | - 61,3 |
| Dahme-Spreewald | 101 979 | - 0,1 | 98 751 | 1,2 | 3 228 | - 27,6 |
| Elbe-Elster | 21 477 | 2,8 | 20 914 | 1,4 | 563 | 110,1 |
| Havelland | 19 649 | - 33,1 | 19 009 | - 34,2 | 640 | 38,8 |
| Märkisch-Oderland | 73 638 | 15,9 | 68 540 | 13,4 | 5 098 | 64,6 |
| Oberhavel | 39 266 | 14,6 | 36 070 | 10,7 | 3 196 | 90,4 |
| Oberspreewald-Lausitz | 45 648 | 5,9 | 44 309 | 5,3 | 1 339 | 29,4 |
| Oder-Spree | 88 147 | 4,6 | 85 066 | 5,9 | 3 081 | - 21,9 |
| dar. Eisenhüttenstadt | 3 690 | - 34,9 | 3 398 | - 23,0 | 292 | - 76,8 |
| Ostprignitz-Ruppin | 76 973 | 13,3 | 75 209 | 13,1 | 1 764 | 22,8 |
| Potsdam-Mittelmark | 105 311 | 10,5 | 98 643 | 15,7 | 6 668 | - 33,6 |
| Prignitz | 25 690 | 54,2 | 24 519 | 49,6 | 1 171 | 322,7 |
| Spree-Neiße | 50 757 | 3,3 | 49 137 | 3,4 | 1 620 | 1,7 |
| Teltow-Fläming | 40 912 | 6,2 | 36 880 | 7,1 | 4 032 | - 1,4 |
| Uckermark | 83 057 | 0,9 | 81 678 | 2,4 | 1 379 | - 46,5 |
| dar. Schwedt | 2 909 | - 56,0 | 2 779 | - 53,0 | 130 | - 81,5 |
| Land Brandenburg | 942 592 | 5,7 | 898 485 | 6,3 | 44 107 | - 5,0 |
| | Reisegebiet | | | | | |
| Prignitz | 33 986 | 42,1 | 32 113 | 37,8 | 1 873 | 205,0 |
| Ruppiner Land | 107 943 | 13,7 | 103 685 | 12,5 | 4 258 | 53,3 |
| Uckermark | 83 057 | 0,9 | 81 678 | 2,4 | 1 379 | - 46,5 |
| Barnimer Land | 89 886 | - 1,7 | 88 242 | - 1,7 | 1 644 | 0,5 |
| Märkische Schweiz-Oderbruch | 73 638 | 15,9 | 68 540 | 13,4 | 5 098 | 64,6 |
| Oder-Spree-Seengebiet | 94 864 | 4,3 | 90 348 | 4,7 | 4 516 | - 3,4 |
| Dahme-Seengebiet | 71 284 | - 2,5 | 68 471 | - 0,8 | 2 813 | - 32,1 |
| Spreewald | 104 286 | 1,5 | 101 369 | 3,5 | 2 917 | - 39,6 |
| Niederlausitz | 46 061 | 2,1 | 44 556 | 2,1 | 1 505 | 1,6 |
| Elbe-Elster-Land | 21 477 | 2,8 | 20 914 | 1,4 | 563 | 110,1 |
| Fläming | 97 402 | 12,6 | 87 986 | 15,3 | 9 416 | - 7,6 |
| Havelland | 73 595 | - 11,0 | 71 025 | - 8,6 | 2 570 | - 49,2 |
| Potsdam | 45 113 | 34,2 | 39 558 | 38,6 | 5 555 | 9,6 |

14. Übernachtungen der Gäste in Beherbergungsstätten von Januar bis Juli 1999 nach Verwaltungsbezirken und Reisegebieten sowie nach zusammengefassten Gästegruppen

| Verwaltungsbezirk Reisegebiet | Übernachtungen insgesamt | | davon Gäste aus | | | |
|----------------------------------|--------------------------|--------------------------------|-----------------|--------------------------------|-------------|--------------------------------|
| | Ist | Veränderung z. Vorjahreszeitr. | der BRD | | dem Ausland | |
| | | | Ist | Veränderung z. Vorjahreszeitr. | Ist | Veränderung z. Vorjahreszeitr. |
| | Anzahl | Prozent | Anzahl | Prozent | Anzahl | Prozent |
| | Verwaltungsbezirk | | | | | |
| Kreisfreie Städte | | | | | | |
| Brandenburg an der Havel | 31 220 | - 5,8 | 27 907 | - 5,3 | 3 313 | - 9,5 |
| Cottbus | 119 373 | - 12,1 | 114 010 | - 4,4 | 5 363 | - 67,5 |
| Frankfurt (Oder) | 47 858 | 0,2 | 42 515 | - 1,6 | 5 343 | 17,1 |
| Potsdam | 260 796 | 31,0 | 234 208 | 35,0 | 26 588 | 3,8 |
| Landkreise | | | | | | |
| Barnim | 438 619 | 5,0 | 429 139 | 5,2 | 9 480 | - 3,0 |
| dar. Eberswalde | 10 312 | - 38,9 | 9 562 | - 38,3 | 750 | - 44,8 |
| Dahme-Spreewald | 425 132 | 3,6 | 406 334 | 5,0 | 18 798 | - 19,2 |
| Elbe-Elster | 108 194 | 0,7 | 106 583 | 0,6 | 1 611 | 8,7 |
| Havelland | 105 316 | - 13,3 | 102 560 | - 11,8 | 2 756 | - 45,8 |
| Märkisch-Oderland | 379 461 | 15,8 | 355 952 | 13,5 | 23 509 | 67,5 |
| Oberhavel | 183 784 | 9,9 | 172 245 | 9,2 | 11 539 | 20,3 |
| Oberspreewald-Lausitz | 156 435 | 0,7 | 152 107 | 0,4 | 4 328 | 12,1 |
| Oder-Spree | 397 550 | - 1,3 | 383 131 | - 0,1 | 14 419 | - 23,9 |
| dar. Eisenhüttenstadt | 34 604 | - 19,8 | 31 676 | - 9,6 | 2 928 | - 64,0 |
| Ostprignitz-Ruppin | 293 233 | 11,6 | 287 460 | 12,2 | 5 773 | - 12,7 |
| Potsdam-Mittelmark | 564 548 | 7,3 | 509 667 | 8,9 | 54 881 | - 5,9 |
| Prignitz | 130 677 | 42,0 | 127 267 | 40,1 | 3 410 | 184,2 |
| Spree-Neiße | 238 280 | 1,6 | 232 940 | 1,8 | 5 340 | - 5,8 |
| Teltow-Fläming | 241 797 | 12,0 | 215 838 | 13,2 | 25 959 | 2,8 |
| Uckermark | 337 656 | 4,2 | 331 811 | 4,9 | 5 845 | - 25,7 |
| dar. Schwedt | 21 754 | - 48,9 | 21 006 | - 48,2 | 748 | - 62,9 |
| Land Brandenburg | 4 459 929 | 6,7 | 4 231 674 | 7,4 | 228 255 | - 5,4 |
| | Reisegebiet | | | | | |
| Prignitz | 164 219 | 30,3 | 159 304 | 30,1 | 4 915 | 36,1 |
| Ruppiner Land | 443 475 | 12,0 | 427 668 | 11,9 | 15 807 | 14,6 |
| Uckermark | 337 656 | 4,2 | 331 811 | 4,9 | 5 845 | - 25,7 |
| Barnimer Land | 438 619 | 5,0 | 429 139 | 5,2 | 9 480 | - 3,0 |
| Märkische Schweiz-Oderbruch | 379 461 | 15,8 | 355 952 | 13,5 | 23 509 | 67,5 |
| Oder-Spree-Seengebiet | 440 649 | - 1,1 | 420 923 | - 0,3 | 19 726 | - 15,8 |
| Dahme-Seengebiet | 284 691 | 3,9 | 267 522 | 6,4 | 17 169 | - 23,6 |
| Spreewald | 483 156 | - 0,1 | 473 065 | 2,0 | 10 091 | - 49,5 |
| Niederlausitz | 176 132 | - 3,8 | 169 527 | - 3,8 | 6 605 | - 4,6 |
| Elbe-Elster-Land | 108 194 | 0,7 | 106 583 | 0,6 | 1 611 | 8,7 |
| Fläming | 556 218 | 8,6 | 508 251 | 12,7 | 47 967 | - 21,4 |
| Havelland | 386 663 | 0,5 | 347 721 | - 1,6 | 38 942 | 24,4 |
| Potsdam | 260 796 | 31,0 | 234 208 | 35,0 | 26 588 | 3,8 |

15. Durchschnittliche Aufenthaltsdauer der Gäste in Beherbergungsstätten im Berichtsmonat und seit Jahresbeginn nach Verwaltungsbezirken und Reisegebieten

| Verwaltungsbezirk Reisegebiet | Durchschnittliche Aufenthaltsdauer der Gäste insgesamt ¹⁾ | | davon Gäste aus | | | |
|----------------------------------|--|-------------------|-----------------|-------------------|-------------|-------------------|
| | Juli 1999 | seit Jahresbeginn | der BRD | | dem Ausland | |
| | | | Juli 1999 | seit Jahresbeginn | Juli 1999 | seit Jahresbeginn |
| Tage | | | | | | |
| | Verwaltungsbezirk | | | | | |
| Kreisfreie Städte | | | | | | |
| Brandenburg an der Havel | 1,9 | 2,0 | 2,0 | 2,0 | 1,5 | 2,1 |
| Cottbus | 2,3 | 2,1 | 2,3 | 2,0 | 2,3 | 2,3 |
| Frankfurt (Oder) | 2,0 | 1,8 | 1,9 | 1,8 | 2,3 | 1,6 |
| Potsdam | 1,9 | 1,7 | 1,8 | 1,7 | 2,3 | 2,4 |
| Landkreise | | | | | | |
| Barnim | 3,9 | 3,7 | 3,9 | 3,7 | 2,9 | 3,1 |
| dar. Eberswalde | 2,9 | 2,6 | 3,0 | 2,5 | 2,2 | 3,5 |
| Dahme-Spreewald | 3,1 | 2,7 | 3,2 | 2,7 | 1,7 | 2,0 |
| Elbe-Elster | 3,7 | 3,6 | 3,7 | 3,6 | 4,1 | 2,8 |
| Havelland | 2,5 | 2,5 | 2,6 | 2,5 | 1,4 | 2,2 |
| Märkisch-Oderland | 3,7 | 3,6 | 3,9 | 3,8 | 2,2 | 2,4 |
| Oberhavel | 2,6 | 2,2 | 2,7 | 2,2 | 2,3 | 2,2 |
| Oberspreewald-Lausitz | 2,9 | 2,4 | 2,9 | 2,4 | 1,8 | 1,8 |
| Oder-Spree | 3,6 | 3,2 | 3,6 | 3,2 | 4,0 | 3,4 |
| dar. Eisenhüttenstadt | 3,2 | 3,7 | 3,2 | 3,8 | 3,4 | 3,2 |
| Ostprignitz-Ruppin | 3,3 | 3,1 | 3,5 | 3,2 | 1,3 | 1,5 |
| Potsdam-Mittelmark | 3,3 | 3,2 | 3,4 | 3,1 | 2,3 | 4,8 |
| Prignitz | 3,6 | 3,4 | 3,7 | 3,5 | 2,5 | 2,8 |
| Spree-Neiße | 2,8 | 2,7 | 2,8 | 2,7 | 3,1 | 3,0 |
| Teltow-Fläming | 2,4 | 2,2 | 2,4 | 2,2 | 1,9 | 2,1 |
| Uckermark | 3,6 | 3,2 | 3,7 | 3,3 | 2,2 | 2,1 |
| dar. Schwedt | 2,2 | 2,4 | 2,2 | 2,4 | 1,6 | 1,9 |
| Land Brandenburg | 3,1 | 2,8 | 3,2 | 2,8 | 2,2 | 2,6 |
| | Reisegebiet | | | | | |
| Prignitz | 3,1 | 3,1 | 3,2 | 3,2 | 1,8 | 2,1 |
| Ruppiner Land | 3,2 | 2,7 | 3,2 | 2,8 | 2,0 | 2,0 |
| Uckermark | 3,6 | 3,2 | 3,7 | 3,3 | 2,2 | 2,1 |
| Barnimer Land | 3,9 | 3,7 | 3,9 | 3,7 | 2,9 | 3,1 |
| Märkische Schweiz-Oderbruch | 3,7 | 3,6 | 3,9 | 3,8 | 2,2 | 2,4 |
| Oder-Spree-Seengebiet | 3,4 | 2,9 | 3,4 | 3,0 | 3,2 | 2,6 |
| Dahme-Seengebiet | 3,1 | 2,5 | 3,2 | 2,5 | 1,7 | 2,1 |
| Spreewald | 2,7 | 2,7 | 2,7 | 2,7 | 2,3 | 2,2 |
| Niederlausitz | 2,9 | 2,3 | 2,9 | 2,3 | 2,1 | 2,3 |
| Elbe-Elster-Land | 3,7 | 3,6 | 3,7 | 3,6 | 4,1 | 2,8 |
| Fläming | 2,8 | 2,6 | 2,9 | 2,6 | 2,0 | 2,2 |
| Havelland | 3,0 | 3,0 | 3,1 | 2,8 | 2,1 | 7,7 |
| Potsdam | 1,9 | 1,7 | 1,8 | 1,7 | 2,3 | 2,4 |

1) Rechnerischer Wert (Übernachtungen/Ankünfte)

16. Ankünfte, Übernachtungen und durchschnittliche Aufenthaltsdauer der Gäste in Beherbergungsstätten im Juli 1999 nach Betriebsarten und zusammengefassten Gästegruppen

| Betriebsart Ständiger Wohnsitz der Gäste | Ankünfte | | Übernachtungen | | Durchschnittliche Aufenthaltsdauer ¹⁾ Tage |
|---|----------|------------------------------|----------------|------------------------------|--|
| | Ist | Veränderung z. Vorjahresmon. | Ist | Veränderung z. Vorjahresmon. | |
| | Anzahl | Prozent | Anzahl | Prozent | |
| Hotels | 150 681 | 15,0 | 315 365 | 9,6 | 2,1 |
| Bundesrepublik Deutschland | 136 837 | 15,7 | 288 679 | 10,6 | 2,1 |
| Ausland | 13 844 | 8,9 | 26 686 | - 0,1 | 1,9 |
| Gasthöfe | 14 258 | 25,0 | 34 463 | 25,6 | 2,4 |
| Bundesrepublik Deutschland | 13 706 | 24,2 | 32 907 | 23,4 | 2,4 |
| Ausland | 552 | 48,4 | 1 556 | 100,0 | 2,8 |
| Pensionen | 27 481 | 12,0 | 74 195 | 8,9 | 2,7 |
| Bundesrepublik Deutschland | 26 490 | 12,6 | 71 272 | 9,4 | 2,7 |
| Ausland | 991 | - 1,6 | 2 923 | - 2,1 | 2,9 |
| Hotels garnis | 20 701 | 8,0 | 46 219 | - 0,1 | 2,2 |
| Bundesrepublik Deutschland | 17 446 | 9,5 | 40 857 | 3,7 | 2,3 |
| Ausland | 3 255 | 0,6 | 5 362 | - 22,3 | 1,6 |
| Erholungs-, Ferien- und Schulungsheime | 33 679 | 43,6 | 115 948 | 7,3 | 3,4 |
| Bundesrepublik Deutschland | 33 334 | 45,0 | 113 265 | 8,4 | 3,4 |
| Ausland | 345 | - 24,8 | 2 683 | - 25,2 | 7,8 |
| Ferienhäuser und -wohnungen | 15 388 | 37,4 | 78 750 | - 7,6 | 5,1 |
| Bundesrepublik Deutschland | 15 231 | 39,4 | 77 869 | - 6,3 | 5,1 |
| Ausland | 157 | - 42,7 | 881 | - 60,0 | 5,6 |
| Hütten, Jugendherbergen u. ä. | 37 869 | 11,7 | 154 028 | 0,6 | 4,1 |
| Bundesrepublik Deutschland | 36 808 | 11,1 | 150 012 | 0,1 | 4,1 |
| Ausland | 1 061 | 40,3 | 4 016 | 24,1 | 3,8 |
| Heilstätten, Sanatorien u. ä. | 5 187 | 1,7 | 123 624 | 6,8 | 23,8 |
| Bundesrepublik Deutschland | 5 187 | 1,7 | 123 624 | 6,8 | 23,8 |
| Ausland | - | - | - | - | - |
| Betriebe insgesamt | 305 244 | 17,5 | 942 592 | 5,7 | 3,1 |
| Bundesrepublik Deutschland | 285 039 | 18,3 | 898 485 | 6,3 | 3,2 |
| Ausland | 20 205 | 7,4 | 44 107 | - 5,0 | 2,2 |

1) Rechnerischer Wert (Übernachtungen/Ankünfte)

17. Ankünfte, Übernachtungen und durchschnittliche Aufenthaltsdauer der Gäste in Beherbergungsstätten von Januar bis Juli 1999 nach Betriebsarten und zusammengefassten Gästegruppen

| Betriebsart Ständiger Wohnsitz der Gäste | Ankünfte | | Übernachtungen | | Durchschnittliche Aufenthaltsdauer ¹⁾ |
|---|-----------|--------------------------------|----------------|--------------------------------|--|
| | Ist | Veränderung z. Vorjahreszeitr. | Ist | Veränderung z. Vorjahreszeitr. | |
| | Anzahl | Prozent | Anzahl | Prozent | Tage |
| Hotels | 818 124 | 7,9 | 1 653 642 | 4,7 | 2,0 |
| Bundesrepublik Deutschland | 759 172 | 8,1 | 1 505 200 | 5,0 | 2,0 |
| Ausland | 58 952 | 4,7 | 148 442 | 1,5 | 2,5 |
| Gasthöfe | 67 100 | 10,7 | 146 227 | 11,4 | 2,2 |
| Bundesrepublik Deutschland | 65 148 | 10,2 | 141 089 | 11,1 | 2,2 |
| Ausland | 1 952 | 27,1 | 5 138 | 20,8 | 2,6 |
| Pensionen | 137 551 | 9,9 | 359 387 | 6,0 | 2,6 |
| Bundesrepublik Deutschland | 133 613 | 10,2 | 344 258 | 5,6 | 2,6 |
| Ausland | 3 938 | - 0,7 | 15 129 | 17,2 | 3,8 |
| Hotels garnis | 119 542 | 7,4 | 269 584 | - 1,2 | 2,3 |
| Bundesrepublik Deutschland | 103 145 | 10,6 | 235 284 | 3,3 | 2,3 |
| Ausland | 16 397 | - 9,1 | 34 300 | - 24,1 | 2,1 |
| Erholungs-, Ferien- und Schulungsheime | 190 742 | 34,6 | 512 111 | 8,7 | 2,7 |
| Bundesrepublik Deutschland | 189 112 | 35,4 | 505 001 | 10,3 | 2,7 |
| Ausland | 1 630 | - 18,2 | 7 110 | - 46,4 | 4,4 |
| Ferienhäuser und -wohnungen | 53 551 | 31,8 | 225 621 | 10,2 | 4,2 |
| Bundesrepublik Deutschland | 52 769 | 32,8 | 221 108 | 11,5 | 4,2 |
| Ausland | 782 | - 12,2 | 4 513 | - 29,8 | 5,8 |
| Hütten, Jugendherbergen u. ä. | 168 923 | 6,6 | 514 419 | 3,3 | 3,0 |
| Bundesrepublik Deutschland | 165 483 | 6,5 | 500 917 | 3,3 | 3,0 |
| Ausland | 3 440 | 15,8 | 13 502 | 3,4 | 3,9 |
| Heilstätten, Sanatorien u. ä. | 33 445 | 11,2 | 778 938 | 13,8 | 23,3 |
| Bundesrepublik Deutschland | 33 440 | 11,2 | 778 817 | 13,8 | 23,3 |
| Ausland | 5 | 150,0 | 121 | 188,1 | 24,2 |
| Betriebe insgesamt | 1 588 978 | 11,4 | 4 459 929 | 6,7 | 2,8 |
| Bundesrepublik Deutschland | 1 501 882 | 12,0 | 4 231 674 | 7,4 | 2,8 |
| Ausland | 87 096 | 1,6 | 228 255 | - 5,4 | 2,6 |

1) Rechnerischer Wert (Übernachtungen/Ankünfte)

18. Ankünfte, Übernachtungen und durchschnittliche Aufenthaltsdauer der Gäste in Beherbergungsstätten im Juli 1999 nach Herkunftsländern

| Herkunftsland (ständiger Wohnsitz) | Ankünfte | | Übernachtungen | | | Durchschnittliche Aufenthaltsdauer ²⁾ |
|---------------------------------------|----------|------------------------------|----------------|------------------------------|----------------------|--|
| | Ist | Veränderung z. Vorjahresmon. | Ist | Veränderung z. Vorjahresmon. | Anteil ¹⁾ | |
| | Anzahl | Prozent | Anzahl | Prozent | | Tage |
| Insgesamt | 305 244 | 17,5 | 942 592 | 5,7 | 100 | 3,1 |
| BRD | 285 039 | 18,3 | 898 485 | 6,3 | 95,3 | 3,2 |
| Ausland | 20 205 | 7,4 | 44 107 | - 5,0 | 4,7 | 2,2 |
| Europa | 16 260 | 10,2 | 34 988 | - 7,5 | 79,3 | 2,2 |
| Baltische Staaten | 377 | 219,5 | 533 | 85,7 | 1,2 | 1,4 |
| Belgien | 514 | - 12,3 | 1 377 | 21,0 | 3,1 | 2,7 |
| Dänemark | 1 879 | 4,3 | 2 948 | - 4,3 | 6,7 | 1,6 |
| Finnland | 550 | 70,3 | 797 | 10,7 | 1,8 | 1,4 |
| Frankreich | 846 | 3,2 | 1 447 | - 3,5 | 3,3 | 1,7 |
| Griechenland | 24 | - 36,8 | 117 | - 69,9 | 0,3 | 4,9 |
| Großbritannien und Nordirland | 969 | - 4,3 | 2 567 | - 13,5 | 5,8 | 2,6 |
| Republik Irland | 49 | 69,0 | 259 | 212,0 | 0,6 | 5,3 |
| Island | 11 | 266,7 | 25 | 733,3 | 0,1 | 2,3 |
| Italien | 534 | - 11,6 | 1 478 | - 20,4 | 3,4 | 2,8 |
| Luxemburg | 38 | - 28,3 | 80 | - 29,8 | 0,2 | 2,1 |
| Niederlande | 2 708 | 34,3 | 4 820 | 17,5 | 10,9 | 1,8 |
| Norwegen | 631 | 16,2 | 773 | - 1,9 | 1,8 | 1,2 |
| Österreich | 870 | 5,6 | 1 890 | - 29,3 | 4,3 | 2,2 |
| Polen | 1 348 | 2,9 | 5 009 | - 18,6 | 11,4 | 3,7 |
| Portugal | 72 | - 46,3 | 122 | - 77,1 | 0,3 | 1,7 |
| Russland | 780 | - 18,1 | 2 195 | - 3,3 | 5,0 | 2,8 |
| Schweden | 2 204 | 40,5 | 2 720 | 28,7 | 6,2 | 1,2 |
| Schweiz | 654 | 8,3 | 1 492 | 23,7 | 3,4 | 2,3 |
| Spanien | 228 | - 27,2 | 438 | - 59,3 | 1,0 | 1,9 |
| Tschechische Republik | 395 | - 1,5 | 1 424 | - 0,3 | 3,2 | 3,6 |
| Türkei | 86 | - 38,6 | 521 | - 38,8 | 1,2 | 6,1 |
| Ungarn | 229 | 45,9 | 760 | 1,6 | 1,7 | 3,3 |
| sonstige europäische Länder | 264 | - 34,7 | 1 196 | - 31,5 | 2,7 | 4,5 |

1) Bei Übernachtungen von Gästen aus der Bundesrepublik Deutschland und dem Ausland insgesamt: Anteil an allen Übernachtungen; sonst: Anteil an den Übernachtungen des Auslands insgesamt

2) Rechnerischer Wert (Übernachtungen/Ankünfte)

Noch: 18. Ankünfte, Übernachtungen und durchschnittliche Aufenthaltsdauer der Gäste in Beherbergungsstätten im Juli 1999 nach Herkunftsländern

| Herkunftsland (ständiger Wohnsitz) | Ankünfte | | Übernachtungen | | | Durchschnittliche Aufenthaltsdauer ²⁾ Tage |
|---------------------------------------|----------|------------------------------|----------------|------------------------------|----------------------|--|
| | Ist | Veränderung z. Vorjahresmon. | Ist | Veränderung z. Vorjahresmon. | Anteil ¹⁾ | |
| | Anzahl | Prozent | Anzahl | Prozent | | |
| Afrika | 62 | - 10,1 | 257 | - 25,5 | 0,6 | 4,1 |
| Republik Südafrika | 24 | 140,0 | 50 | 25,0 | 0,1 | 2,1 |
| sonstige afrikanische Länder | 38 | - 35,6 | 207 | - 32,1 | 0,5 | 5,4 |
| Asien | 645 | - 48,6 | 1 470 | - 35,8 | 3,3 | 2,3 |
| Arabische Golfstaaten | 4 | - 78,9 | 34 | - 72,4 | 0,1 | 8,5 |
| VR China und Hongkong | 130 | 136,4 | 341 | 11,8 | 0,8 | 2,6 |
| Israel | 66 | - 49,6 | 143 | - 42,1 | 0,3 | 2,2 |
| Japan | 267 | - 70,2 | 453 | - 64,1 | 1,0 | 1,7 |
| Südkorea | 20 | 100,0 | 125 | 681,3 | 0,3 | 6,3 |
| Taiwan | 4 | - 55,6 | 24 | 140,0 | 0,1 | 6,0 |
| sonstige asiatische Länder | 154 | 13,2 | 350 | 6,4 | 0,8 | 2,3 |
| Amerika gesamt | 1 340 | 13,3 | 3 666 | 27,7 | 8,3 | 2,7 |
| Kanada | 212 | - 14,2 | 442 | - 46,6 | 1,0 | 2,1 |
| USA | 954 | 31,0 | 2 844 | 78,5 | 6,4 | 3,0 |
| Mittelamerika und Karibik | 43 | 186,7 | 127 | 51,2 | 0,3 | 3,0 |
| Brasilien | 33 | 10,0 | 72 | - 2,7 | 0,2 | 2,2 |
| sonstige südamerik. Länder | 98 | - 39,9 | 181 | - 38,0 | 0,4 | 1,8 |
| Australien-Neuseeland-Ozeanien | 100 | 108,3 | 620 | 468,8 | 1,4 | 6,2 |
| Ohne Angaben | 1 798 | 19,8 | 3 106 | 4,6 | 7,0 | 1,7 |

1) Bei Übernachtungen von Gästen aus der Bundesrepublik Deutschland und dem Ausland insgesamt: Anteil an allen Übernachtungen; sonst: Anteil an den Übernachtungen des Auslands insgesamt

2) Rechnerischer Wert (Übernachtungen/Ankünfte)

19. Ankünfte, Übernachtungen und durchschnittliche Aufenthaltsdauer der Gäste in Beherbergungsstätten von Januar bis Juli 1999 nach Herkunftsländern

| Herkunftsland (ständiger Wohnsitz) | Ankünfte | | Übernachtungen | | | Durchschnittliche Aufenthaltsdauer ²⁾ Tage |
|---------------------------------------|-----------|--------------------------------|----------------|--------------------------------|----------------------|--|
| | Ist | Veränderung z. Vorjahreszeitr. | Ist | Veränderung z. Vorjahreszeitr. | Anteil ¹⁾ | |
| | Anzahl | Prozent | Anzahl | Prozent | | |
| Insgesamt | 1 588 978 | 11,4 | 4 459 929 | 6,7 | 100 | 2,8 |
| BRD | 1 501 882 | 12,0 | 4 231 674 | 7,4 | 94,9 | 2,8 |
| Ausland | 87 096 | 1,6 | 228 255 | - 5,4 | 5,1 | 2,6 |
| Europa | 70 565 | 1,5 | 189 648 | - 4,8 | 83,1 | 2,7 |
| Baltische Staaten | 2 147 | 57,6 | 3 453 | 23,1 | 1,5 | 1,6 |
| Belgien | 2 357 | 0,6 | 6 044 | 1,4 | 2,6 | 2,6 |
| Dänemark | 6 405 | 1,5 | 10 886 | - 1,5 | 4,8 | 1,7 |
| Finnland | 1 245 | 25,0 | 2 243 | 8,6 | 1,0 | 1,8 |
| Frankreich | 4 081 | 5,3 | 8 332 | - 6,1 | 3,7 | 2,0 |
| Griechenland | 309 | - 1,0 | 996 | - 10,5 | 0,4 | 3,2 |
| Großbritannien und Nordirland | 4 835 | - 16,1 | 13 218 | - 26,4 | 5,8 | 2,7 |
| Republik Irland | 197 | 20,9 | 921 | 11,8 | 0,4 | 4,7 |
| Island | 79 | 102,6 | 159 | 57,4 | 0,1 | 2,0 |
| Italien | 2 935 | - 10,6 | 8 082 | - 32,0 | 3,5 | 2,8 |
| Luxemburg | 260 | - 1,9 | 582 | 2,6 | 0,3 | 2,2 |
| Niederlande | 10 612 | 9,1 | 20 499 | 0,3 | 9,0 | 1,9 |
| Norwegen | 1 506 | 16,4 | 2 244 | - 8,0 | 1,0 | 1,5 |
| Österreich | 3 945 | - 4,9 | 10 111 | - 19,4 | 4,4 | 2,6 |
| Polen | 9 189 | 5,5 | 49 326 | 23,6 | 21,6 | 5,4 |
| Portugal | 511 | - 21,5 | 1 675 | - 74,4 | 0,7 | 3,3 |
| Russland | 4 156 | - 31,9 | 9 891 | - 21,7 | 4,3 | 2,4 |
| Schweden | 5 756 | 19,9 | 9 331 | 27,3 | 4,1 | 1,6 |
| Schweiz | 2 376 | 12,0 | 5 386 | 5,7 | 2,4 | 2,3 |
| Spanien | 951 | - 6,4 | 2 213 | - 57,9 | 1,0 | 2,3 |
| Tschechische Republik | 2 174 | - 2,0 | 8 210 | 9,9 | 3,6 | 3,8 |
| Türkei | 524 | - 22,9 | 2 890 | - 35,0 | 1,3 | 5,5 |
| Ungarn | 1 072 | 36,9 | 4 775 | 42,3 | 2,1 | 4,5 |
| sonstige europäische Länder | 2 943 | 14,2 | 8 181 | - 5,1 | 3,6 | 2,8 |

1) Bei Übernachtungen von Gästen aus der Bundesrepublik Deutschland und dem Ausland insgesamt: Anteil an allen Übernachtungen; sonst: Anteil an den Übernachtungen des Auslands insgesamt

2) Rechnerischer Wert (Übernachtungen/Ankünfte)

Noch: 19. Ankünfte, Übernachtungen und durchschnittliche Aufenthaltsdauer der Gäste in Beherbergungsstätten von Januar bis Juli 1999 nach Herkunftsländern

| Herkunftsland (ständiger Wohnsitz) | Ankünfte | | Übernachtungen | | | Durchschnittliche Aufenthaltsdauer ²⁾ |
|---------------------------------------|----------|--------------------------------|----------------|--------------------------------|----------------------|--|
| | Ist | Veränderung z. Vorjahreszeitr. | Ist | Veränderung z. Vorjahreszeitr. | Anteil ¹⁾ | |
| | Anzahl | Prozent | Anzahl | Prozent | | Tage |
| Afrika | 408 | 45,7 | 1 222 | - 26,4 | 0,5 | 3,0 |
| Republik Südafrika | 188 | 164,8 | 318 | - 10,4 | 0,1 | 1,7 |
| sonstige afrikanische Länder | 220 | 5,3 | 904 | - 30,7 | 0,4 | 4,1 |
| Asien | 3 107 | - 2,9 | 7 245 | - 8,5 | 3,2 | 2,3 |
| Arabische Golfstaaten | 22 | - 67,2 | 122 | - 56,9 | 0,1 | 5,5 |
| VR China und Hongkong | 726 | 61,0 | 1 989 | - 9,6 | 0,9 | 2,7 |
| Israel | 225 | - 25,5 | 522 | - 20,1 | 0,2 | 2,3 |
| Japan | 1 049 | - 34,7 | 1 993 | - 29,8 | 0,9 | 1,9 |
| Südkorea | 253 | 212,3 | 607 | 92,1 | 0,3 | 2,4 |
| Taiwan | 33 | 73,7 | 66 | 135,7 | - | 2,0 |
| sonstige asiatische Länder | 799 | 18,5 | 1 946 | 21,8 | 0,9 | 2,4 |
| Amerika gesamt | 5 768 | 15,5 | 14 687 | - 10,7 | 6,4 | 2,5 |
| Kanada | 812 | - 5,6 | 2 618 | - 56,3 | 1,1 | 3,2 |
| USA | 4 209 | 25,6 | 10 473 | 20,4 | 4,6 | 2,5 |
| Mittelamerika und Karibik | 117 | 82,8 | 388 | 26,8 | 0,2 | 3,3 |
| Brasilien | 202 | 15,4 | 423 | 12,2 | 0,2 | 2,1 |
| sonstige südamerik. Länder | 428 | - 21,5 | 785 | - 27,0 | 0,3 | 1,8 |
| Australien-Neuseeland-Ozeanien | 334 | 13,6 | 1 387 | 34,7 | 0,6 | 4,2 |
| Ohne Angaben | 6 914 | - 6,7 | 14 066 | - 6,1 | 6,2 | 2,0 |

1) Bei Übernachtungen von Gästen aus der Bundesrepublik Deutschland und dem Ausland insgesamt: Anteil an allen Übernachtungen; sonst: Anteil an den Übernachtungen des Auslands insgesamt

2) Rechnerischer Wert (Übernachtungen/Ankünfte)

20. Beherbergungsstätten, Gästebetten und Kapazitätsauslastung am Ende des Berichtsmonats nach Gemeindegruppen

| Gemeindegruppen | Beherbergungsstätten | | Betten/Schlafgelegenheiten | | | | |
|-------------------------------|----------------------|--------------------|----------------------------|---------------------------------|--------|---|-------------------|
| | insgesamt | darunter geöffnete | insgesamt | darunter angebotene | | durchschnittliche Auslastung der angebotenen Betten ¹⁾ | |
| | Ist am 31.07.1999 | | | Veränderung z. Vorjahressticht. | | Juli 1999 | seit Jahresbeginn |
| | Anzahl | | | | | Prozent | |
| Mineral- und Moorbäder | | | | | | | |
| Bad Freienwalde | 8 | 8 | 483 | 471 | 31,9 | 53,8 | 45,4 |
| Bad Liebenwerda | 10 | 10 | 475 | 474 | 6,0 | 61,9 | 57,4 |
| Bad Saarow-Pieskow | 15 | 15 | 1 274 | 1 211 | 50,8 | 47,1 | 31,3 |
| Bad Wilsnack | 4 | 4 | 501 | 400 | - 20,2 | 72,7 | 63,0 |
| Zusammen | 37 | 37 | 2 733 | 2 556 | 21,3 | 55,1 | 44,5 |
| Kneippkurorte | | | | | | | |
| Buckow | 14 | 14 | 808 | 785 | 3,3 | 51,7 | 37,3 |
| Luftkurorte | | | | | | | |
| Belzig | 9 | 9 | 543 | 541 | 8,4 | 47,6 | 41,4 |
| Erholungsorte | | | | | | | |
| Burg/Spreewald | 23 | 23 | 1 467 | 1 438 | 3,5 | 62,8 | 48,0 |
| Goyatz | 2 | 2 | 54 | 54 | 125,0 | | |
| Lindow (Mark) | 3 | 3 | 42 | 40 | - 33,3 | 42,4 | 26,5 |
| Lübben/Spreewald | 14 | 14 | 679 | 669 | 5,4 | 69,8 | 59,4 |
| Lübbenau/Spreewald | 20 | 19 | 543 | 528 | - 0,9 | 60,4 | 37,4 |
| Lychen | 8 | 8 | 467 | 465 | - 14,5 | 51,1 | 28,3 |
| Müllrose | 6 | 5 | 177 | 167 | 17,6 | 36,9 | 24,9 |
| Neuglobsow | 8 | 7 | 273 | 241 | 24,9 | 65,9 | 46,8 |
| Rheinsberg | 12 | 12 | 530 | 523 | 13,9 | 63,9 | 53,3 |
| Templin | 9 | 9 | 1 214 | 1 210 | 4,3 | 65,1 | 37,2 |
| Waldsiefersdorf | 2 | 2 | 90 | 90 | - | | |
| Zusammen | 107 | 104 | 5 536 | 5 425 | 3,7 | 62,8 | 44,3 |
| Sonstige Gemeinden | | | | | | | |
| | 1 266 | 1 230 | 67 742 | 63 733 | 1,3 | 39,4 | 29,4 |
| Land Brandenburg | 1 433 | 1 394 | 77 362 | 73 040 | 2,1 | 41,8 | 31,1 |

1) Rechnerischer Wert (Übernachtungen/angebotene Bettentage) x 100

21. Ankünfte, Übernachtungen und durchschnittliche Aufenthaltsdauer der Gäste in Beherbergungsstätten im Juli 1999 nach Gemeindegruppen

| Gemeindegruppen | Ankünfte | | Übernachtungen | | Durchschnittliche Aufenthaltsdauer ¹⁾ Tage |
|-------------------------------|----------|------------------------------|----------------|------------------------------|--|
| | Ist | Veränderung z. Vorjahresmon. | Ist | Veränderung z. Vorjahresmon. | |
| | Anzahl | Prozent | Anzahl | Prozent | |
| Mineral- und Moorbäder | | | | | |
| Bad Freienwalde | 978 | 27,0 | 7 850 | 26,0 | 8,0 |
| Bad Liebenwerda | 910 | 23,6 | 9 090 | 18,7 | 10,0 |
| Bad Saarow-Pieskow | 5 966 | 61,7 | 17 694 | 58,5 | 3,0 |
| Bad Wilsnack | 1 054 | - 3,7 | 9 016 | - 5,0 | 8,6 |
| Zusammen | 8 908 | 41,6 | 43 650 | 26,4 | 4,9 |
| Kneippkurorte | | | | | |
| Buckow | 2 416 | 40,6 | 12 589 | 18,0 | 5,2 |
| Luftkurorte | | | | | |
| Belzig | 1 145 | 59,9 | 7 984 | 23,6 | 7,0 |
| Erholungsorte | | | | | |
| Burg/Spreewald | 8 499 | 9,3 | 27 998 | 5,0 | 3,3 |
| Goyatz | | | | | |
| Lindow (Mark) | 192 | - 29,7 | 526 | - 7,2 | 2,7 |
| Lübben/Spreewald | 3 148 | 17,9 | 14 477 | 0,8 | 4,6 |
| Lübbenau/Spreewald | 4 320 | - 17,6 | 9 654 | - 0,1 | 2,2 |
| Lychen | 1 242 | 15,8 | 7 268 | - 26,0 | 5,9 |
| Müllrose | 623 | 55,0 | 1 799 | 60,9 | 2,9 |
| Neuglobsow | 1 157 | 52,4 | 4 926 | 62,6 | 4,3 |
| Rheinsberg | 2 239 | - 10,2 | 9 905 | - 2,3 | 4,4 |
| Templin | 6 216 | 10,2 | 24 415 | 17,3 | 3,9 |
| Waldsiefersdorf | | | | | |
| Zusammen | 28 528 | 6,3 | 104 602 | 6,4 | 3,7 |
| Sonstige Gemeinden | | | | | |
| | 264 247 | 17,8 | 773 767 | 4,3 | 2,9 |
| Land Brandenburg | | | | | |
| | 305 244 | 17,5 | 942 592 | 5,7 | 3,1 |

1) Rechnerischer Wert (Übernachtungen/Ankünfte)

22. Ankünfte, Übernachtungen und durchschnittliche Aufenthaltsdauer der Gäste in Beherbergungsstätten von Januar bis Juli 1999 nach Gemeindegruppen

| Gemeindegruppen | Ankünfte | | Übernachtungen | | Durchschnittliche Aufenthaltsdauer ¹⁾ |
|-------------------------------|-----------|--------------------------------|----------------|--------------------------------|--|
| | Ist | Veränderung z. Vorjahreszeitr. | Ist | Veränderung z. Vorjahreszeitr. | |
| | Anzahl | Prozent | Anzahl | Prozent | Tage |
| Mineral- und Moorbäder | | | | | |
| Bad Freienwalde | 5 545 | 32,9 | 45 253 | 13,7 | 8,2 |
| Bad Liebenwerda | 4 191 | 20,8 | 52 877 | 5,1 | 12,6 |
| Bad Saarow-Pieskow | 27 170 | 36,8 | 67 049 | 41,0 | 2,5 |
| Bad Wilsnack | 5 964 | - 4,4 | 53 464 | 0,9 | 9,0 |
| Zusammen | 42 870 | 27,1 | 218 643 | 14,7 | 5,1 |
| Kneippkurorte | | | | | |
| Buckow | 11 708 | 16,9 | 60 519 | 16,2 | 5,2 |
| Luftkurorte | | | | | |
| Belzig | 7 461 | 27,8 | 47 523 | 15,9 | 6,4 |
| Erholungsorte | | | | | |
| Burg/Spreewald | 38 827 | 9,4 | 129 416 | 5,3 | 3,3 |
| Goyatz | | | | | |
| Lindow (Mark) | 872 | - 11,0 | 2 089 | 7,0 | 2,4 |
| Lübben/Spreewald | 13 982 | 13,0 | 79 626 | 6,7 | 5,7 |
| Lübbenau/Spreewald | 17 683 | - 15,8 | 37 423 | - 4,3 | 2,1 |
| Lychen | 4 026 | - 7,2 | 18 496 | - 27,0 | 4,6 |
| Müllrose | 3 235 | 17,0 | 8 109 | 14,2 | 2,5 |
| Neuglobsow | 3 979 | 49,7 | 12 888 | 58,6 | 3,2 |
| Rheinsberg | 9 596 | - 2,6 | 52 014 | - | 5,4 |
| Templin | 25 490 | 8,2 | 94 192 | 20,4 | 3,7 |
| Waldsiedersdorf | | | | | |
| Zusammen | 121 080 | 4,2 | 445 747 | 6,3 | 3,7 |
| Sonstige Gemeinden | | | | | |
| | 1 405 859 | 11,5 | 3 687 497 | 6,0 | 2,6 |
| Land Brandenburg | | | | | |
| | 1 588 978 | 11,4 | 4 459 929 | 6,7 | 2,8 |

1) Rechnerischer Wert (Übernachtungen/Ankünfte)

23. Campingplätze mit Urlaubscamping^{*)} und Stellplatzkapazität am Ende Berichtsmonats nach Verwaltungsbezirken und Reisegebieten

| Verwaltungsbezirk | Campingplätze | | Stellplätze | | Veränderung z. Vorjahresmon. |
|-----------------------------|-------------------|--------------------|-------------|---------------------|------------------------------|
| | insgesamt | darunter geöffnete | insgesamt | darunter angebotene | |
| Reisegebiet | Ist am 31.07.1999 | | | | |
| | Anzahl | | | | Prozent |
| | Verwaltungsbezirk | | | | |
| Kreisfreie Städte | | | | | |
| Brandenburg an der Havel | 5 | 5 | 406 | 406 | 17,3 |
| Cottbus | - | - | - | - | - |
| Frankfurt (Oder) | 1 | 1 | 697 | 697 | - |
| Potsdam | 1 | 1 | 120 | 120 | - |
| Landkreise | | | | | |
| Barnim | 10 | 10 | 848 | 848 | - 0,8 |
| dar. Eberswalde | - | - | - | - | - |
| Dahme-Spreewald | 27 | 26 | 2 696 | 2 561 | - 4,8 |
| Elbe-Elster | 6 | 6 | 365 | 353 | - 3,3 |
| Havelland | 7 | 7 | 261 | 247 | - 3,9 |
| Märkisch-Oderland | 6 | 6 | 335 | 285 | - 5,0 |
| Oberhavel | 10 | 10 | 420 | 393 | - 0,5 |
| Oberspreewald-Lausitz | 8 | 8 | 665 | 665 | 38,5 |
| Oder-Spree | 21 | 21 | 1 376 | 1 318 | - 1,1 |
| dar. Eisenhüttenstadt | - | - | - | - | - |
| Ostprignitz-Ruppin | 25 | 25 | 1 180 | 1 095 | - 1,5 |
| Potsdam-Mittelmark | 17 | 17 | 860 | 860 | 8,4 |
| Prignitz | 2 | 2 | 80 | 78 | - 2,5 |
| Spree-Neiße | 7 | 7 | 622 | 621 | - 0,2 |
| Teltow-Fläming | 5 | 5 | 185 | 170 | - 27,7 |
| Uckermark | 12 | 11 | 860 | 850 | - 0,5 |
| dar. Schwedt | - | - | - | - | - |
| Land Brandenburg | 170 | 168 | 11 976 | 11 567 | 0,3 |
| | | | | | |
| | | | Reisegebiet | | |
| Prignitz | 7 | 7 | 330 | 273 | - 17,3 |
| Ruppiner Land | 30 | 30 | 1 350 | 1 293 | 2,9 |
| Uckermark | 12 | 11 | 860 | 850 | - 0,5 |
| Barnimer Land | 10 | 10 | 848 | 848 | - 0,8 |
| Märkische Schweiz-Oderbruch | 6 | 6 | 335 | 285 | - 5,0 |
| Oder-Spree-Seengebiet | 20 | 20 | 1 978 | 1 920 | - 0,8 |
| Dahme-Seengebiet | 13 | 12 | 951 | 816 | - 14,2 |
| Spreewald | 20 | 20 | 2 161 | 2 161 | - |
| Niederlausitz | 11 | 11 | 966 | 965 | 24,4 |
| Elbe-Elster-Land | 6 | 6 | 365 | 353 | - 3,3 |
| Fläming | 10 | 10 | 509 | 494 | - 10,5 |
| Havelland | 24 | 24 | 1 203 | 1 189 | 10,2 |
| Potsdam | 1 | 1 | 120 | 120 | - |

*) Campingplatzbenutzung für höchstens zwei Monate vereinbart

24. Ankünfte, Übernachtungen und durchschnittliche Aufenthaltsdauer der Gäste auf Campingplätzen mit Urlaubscamping *) im Juli 1999 nach Verwaltungsbezirken und Reisegebieten

| Verwaltungsbezirk Reisegebiet | Ankünfte | | Übernachtungen | | Durchschnittliche Aufenthaltsdauer ¹⁾ Tage |
|----------------------------------|----------|------------------------------|----------------|------------------------------|--|
| | Ist | Veränderung z. Vorjahresmon. | Ist | Veränderung z. Vorjahresmon. | |
| | Anzahl | Prozent | Anzahl | Prozent | |
| Verwaltungsbezirk | | | | | |
| Kreisfreie Städte | | | | | |
| Brandenburg an der Havel | 2 780 | 51,4 | 8 894 | 46,2 | 3,2 |
| Cottbus | - | - | - | - | - |
| Frankfurt (Oder) | 8 190 | 39,0 | 31 867 | 21,4 | 3,9 |
| Potsdam | 1 255 | 5,4 | 3 355 | 100,9 | 2,7 |
| Landkreise | | | | | |
| Barnim | 6 846 | 24,7 | 18 606 | 27,8 | 2,7 |
| dar. Eberswalde | - | - | - | - | - |
| Dahme-Spreewald | 11 400 | 32,5 | 36 147 | 29,9 | 3,2 |
| Elbe-Elster | 1 320 | 36,1 | 4 131 | 33,9 | 3,1 |
| Havelland | 1 014 | 11,4 | 4 155 | 12,5 | 4,1 |
| Märkisch-Oderland | 587 | - 27,6 | 1 862 | - 15,4 | 3,2 |
| Oberhavel | 3 918 | 28,6 | 8 146 | 20,1 | 2,1 |
| Oberspreewald-Lausitz | 7 383 | 15,8 | 17 942 | 6,7 | 2,4 |
| Oder-Spree | 6 640 | 55,2 | 18 539 | 36,1 | 2,8 |
| dar. Eisenhüttenstadt | - | - | - | - | - |
| Ostprignitz-Ruppin | 8 163 | 29,8 | 23 926 | 22,8 | 2,9 |
| Potsdam-Mittelmark | 6 059 | 33,6 | 18 515 | 29,1 | 3,1 |
| Prignitz | 583 | 34,0 | 1 900 | 24,1 | 3,3 |
| Spree-Neiße | 3 046 | 18,9 | 9 237 | - 2,6 | 3,0 |
| Teltow-Fläming | 1 967 | 28,4 | 5 092 | 17,8 | 2,6 |
| Uckermark | 4 391 | 6,1 | 14 236 | 9,7 | 3,2 |
| dar. Schwedt | - | - | - | - | - |
| Land Brandenburg | 75 542 | 28,3 | 226 550 | 22,6 | 3,0 |
| Reisegebiet | | | | | |
| Prignitz | 1 547 | - 4,4 | 4 945 | - 0,4 | 3,2 |
| Ruppiner Land | 11 117 | 36,4 | 29 027 | 27,1 | 2,6 |
| Uckermark | 4 391 | 6,1 | 14 236 | 9,7 | 3,2 |
| Barnimer Land | 6 846 | 24,7 | 18 606 | 27,8 | 2,7 |
| Märkische Schweiz-Oderbruch | 587 | - 27,6 | 1 862 | - 15,4 | 3,2 |
| Oder-Spree-Seengebiet | 14 444 | 45,8 | 48 434 | 25,5 | 3,4 |
| Dahme-Seengebiet | 2 352 | 25,7 | 6 468 | 23,0 | 2,8 |
| Spreewald | 12 516 | 23,6 | 39 135 | 25,3 | 3,1 |
| Niederlausitz | 7 347 | 26,7 | 19 695 | 4,2 | 2,7 |
| Elbe-Elster-Land | 1 320 | 36,1 | 4 131 | 33,9 | 3,1 |
| Fläming | 3 560 | 31,6 | 9 496 | 17,7 | 2,7 |
| Havelland | 8 260 | 35,3 | 27 160 | 33,3 | 3,3 |
| Potsdam | 1 255 | 5,4 | 3 355 | 100,9 | 2,7 |

*) Campingplatzbenutzung für höchstens zwei Monate vereinbart

1) Rechnerischer Wert (Übernachtungen/Ankünfte)

25. Ankünfte, Übernachtungen und durchschnittliche Aufenthaltsdauer der Gäste auf Campingplätzen mit Urlaubscamping^{*)} von Januar bis Juli 1999 nach Verwaltungsbezirken und Reisegebieten

| Verwaltungsbezirk Reisegebiet | Ankünfte | | Übernachtungen | | Durchschnittliche Aufenthaltsdauer ¹⁾ Tage |
|----------------------------------|----------|--------------------------------|----------------|--------------------------------|--|
| | Ist | Veränderung z. Vorjahreszeitr. | Ist | Veränderung z. Vorjahreszeitr. | |
| | Anzahl | Prozent | Anzahl | Prozent | |
| Verwaltungsbezirk | | | | | |
| Kreisfreie Städte | | | | | |
| Brandenburg an der Havel | 5 530 | 24,0 | 15 488 | 24,0 | 2,8 |
| Cottbus | - | - | - | - | - |
| Frankfurt (Oder) | 14 493 | 8,9 | 47 869 | 3,5 | 3,3 |
| Potsdam | 3 028 | 15,5 | 7 507 | 76,6 | 2,5 |
| Landkreise | | | | | |
| Barnim | 13 336 | 10,6 | 33 806 | 11,7 | 2,5 |
| dar. Eberswalde | - | - | - | - | - |
| Dahme-Spreewald | 28 204 | 6,2 | 79 643 | 8,8 | 2,8 |
| Elbe-Elster | 2 193 | 3,5 | 6 420 | 11,2 | 2,9 |
| Havelland | 2 043 | - 7,6 | 7 041 | - 10,2 | 3,4 |
| Märkisch-Oderland | 1 104 | - 18,5 | 3 057 | - 15,0 | 2,8 |
| Oberhavel | 7 280 | 15,8 | 14 505 | 14,9 | 2,0 |
| Oberspreewald-Lausitz | 17 066 | 1,4 | 41 063 | - 0,2 | 2,4 |
| Oder-Spree | 13 619 | 16,4 | 35 349 | 9,8 | 2,6 |
| dar. Eisenhüttenstadt | - | - | - | - | - |
| Ostprignitz-Ruppin | 16 438 | 20,6 | 44 893 | 23,1 | 2,7 |
| Potsdam-Mittelmark | 13 528 | 11,6 | 42 326 | 14,5 | 3,1 |
| Prignitz | 1 417 | 21,1 | 3 441 | 1,8 | 2,4 |
| Spree-Neiße | 6 303 | 5,6 | 16 753 | - 4,9 | 2,7 |
| Teltow-Fläming | 4 201 | 25,2 | 9 597 | 11,5 | 2,3 |
| Uckermark | 7 832 | - 1,8 | 22 114 | 2,2 | 2,8 |
| dar. Schwedt | - | - | - | - | - |
| Land Brandenburg | 157 615 | 9,7 | 430 872 | 9,3 | 2,7 |
| Reisegebiet | | | | | |
| Prignitz | 3 335 | 0,1 | 8 548 | - 6,8 | 2,6 |
| Ruppiner Land | 21 800 | 22,8 | 54 291 | 25,3 | 2,5 |
| Uckermark | 7 832 | - 1,8 | 22 114 | 2,2 | 2,8 |
| Barnimer Land | 13 336 | 10,6 | 33 806 | 11,7 | 2,5 |
| Märkische Schweiz-Oderbruch | 1 104 | - 18,5 | 3 057 | - 15,0 | 2,8 |
| Oder-Spree-Seengebiet | 27 242 | 12,5 | 79 046 | 5,8 | 2,9 |
| Dahme-Seengebiet | 5 147 | - 1,5 | 11 853 | - 1,4 | 2,3 |
| Spreewald | 33 456 | 4,3 | 95 152 | 7,0 | 2,8 |
| Niederlausitz | 13 840 | 7,6 | 34 626 | - 0,4 | 2,5 |
| Elbe-Elster-Land | 2 193 | 3,5 | 6 420 | 11,2 | 2,9 |
| Fläming | 8 294 | 16,8 | 23 253 | 8,7 | 2,8 |
| Havelland | 17 008 | 13,0 | 51 199 | 15,0 | 3,0 |
| Potsdam | 3 028 | 15,5 | 7 507 | 76,6 | 2,5 |

*) Campingplatzbenutzung für höchstens zwei Monate vereinbart
1) Rechnerischer Wert (Übernachtungen/Ankünfte)

Veröffentlichungen des Landesamtes für Datenverarbeitung und Statistik Brandenburg im August 1999

| Kennziffer | Titel | Preis |
|---------------------|--|----------|
| A I 1 - m 03/99 | Bevölkerungsstand im Land Brandenburg - März 1999 | 2,50 DM |
| A I 1 - m 04/99 | - April 1999 | 2,50 DM |
| A II 1 - m 04/99 | Eheschließungen, Geborene und Gestorbene im Land Brandenburg April 1999 - Vorläufige Ergebnisse | 2,50 DM |
| A III 1 - m 03/99 | Wanderungen im Land Brandenburg März 1999 - Vorläufige Ergebnisse | 2,50 DM |
| A VI 7 - m 06/99 | Arbeitsmarkt im Land Brandenburg Juni 1999 | 5,00 DM |
| B VII 2 - 99/S | Landtagswahl 1999 Wahl zum 3. Landtag Brandenburg am 5. September 1999 - Bewerber in den Wahlkreisen und auf den Landeslisten | 7,50 DM |
| B VII 5 - 99/4 | Europawahl 1999 Wahl zum 5. Europäischen Parlament Endgültiges Ergebnis im Land Brandenburg nach Gemeinden bzw. Wahlbezirken | 17,00 DM |
| C II 2 - m 07/99 | Ernteberichterstattung über Gemüse und Erbeeren im Land Brandenburg Juli 1999 | 3,50 DM |
| C II 3 - m 07/99 | Ernteberichterstattung über Obst im Land Brandenburg Juli 1999 | 3,50 DM |
| C III 2 - m 06/99 | Schlachtungen und Fleischerzeugung Land Brandenburg Juni 1999 | 3,50 DM |
| D I 2 - vj 2/99 | An- und Abmeldungen gewerblicher Arbeitsstätten im Land Brandenburg 01.04. - 30.06.1999 | 6,50 DM |
| E I 1/3 - m 06/99 | Verarbeitendes Gewerbe sowie Bergbau und Gewinnung von Steinen und Erden Land Brandenburg - Betriebsergebnisse und Auftragseingangindex Juni 1999 | 7,00 DM |
| E I 2 - m 06/99 | - Produktionsindex Juni 1999 | 3,50 DM |
| E IV 1/2 - j/98 | Energie-, Wasser- und Gasversorgung Land Brandenburg 1998 - Beschäftigte, geleistete Arbeiterstunden, Löhne und Gehälter der Betriebe | 4,50 DM |
| E IV 4 - j/97 | Energiebilanz/CO ₂ -Bilanz Land Brandenburg 1997 | 6,50 DM |
| E V 1 - hj 2/98 | Handwerk im Land Brandenburg 2. Halbjahr 1998 | 5,00 DM |
| F II 1/2 - m 06/99 | Baugenehmigungen und Baufertigstellungen im Land Brandenburg Juni 1999 | 5,00 DM |
| G III 1/3 - m 04/99 | Aus- und Einfuhr im Land Brandenburg - Vorläufige Ergebnisse - April 1999 | 5,50 DM |
| G III 1/3 - m 05/99 | - Mai 1999 | 5,50 DM |
| G IV 1 - m 05/99 | Gäste und Übernachtungen im Fremdenverkehr im Land Brandenburg - Mai 1999 | 5,50 DM |
| G IV 1 - m 06/99 | - Juni 1999 | 5,50 DM |
| H I 1 - m 05/99 | Straßenverkehrsunfälle im Land Brandenburg - Mai 1999 - Endgültiges Ergebnis | 5,50 DM |
| H I 1 - m 06/99 | - Juni 1999 - Vorläufige Ergebnisse | 2,50 DM |
| H II 1 - m 05/99 | Binnenschiff-Fahrt im Land Brandenburg Mai 1999 | 5,50 DM |
| K I 1 - j/98 | Sozialhilfe im Land Brandenburg 1998 - Teil 1: Ausgaben und Einnahmen | 5,00 DM |
| M I 2 - m 08/99 | Preisindex für die Lebenshaltung im Land Brandenburg August 1999 | 5,50 DM |
| ZSP | Zahlenspiegel Juli 1999 | - |
| ZSP | Zahlenspiegel August 1999 | - |