

Landesamt für
Datenverarbeitung und Statistik



Statistische Berichte

G IV 1 - m 10 / 95

**Gäste und Übernachtungen
im Fremdenverkehr
im Land Brandenburg**

Oktober 1995 und
Sommerhalbjahr 1995

Erarbeitet:

Landesamt für Datenverarbeitung und Statistik Brandenburg
Dezernat Handel, Verkehr, Fremdenverkehr

Herausgeber:

Landesamt für Datenverarbeitung und Statistik Brandenburg
Dezernat Öffentlichkeitsarbeit
Postfach 60 10 52
14410 Potsdam

Telefon: (0331) 39 403 - 405
Fax: (0331) 39 418
BTX: *47474#

Erschienen im Januar 1996
Preis: 5,50 DM

Nachdruck, auch im Auszug, nur mit Quellenangabe gestattet!

Inhalt

| | Seite |
|---|-------|
| Vorbemerkungen/Erläuterungen | 5 |
| Tabellenteil | |
| I. Zusammenfassende Übersichten nach Zeitvergleichen | |
| 1. Ankünfte von Gästen in Beherbergungsstätten nach Monaten bzw. zusammengefaßten Zeiträumen | 7 |
| 2. Übernachtungen von Gästen in Beherbergungsstätten nach Monaten bzw. zusammengefaßten Zeiträumen | 8 |
| 3. Auslastung der angebotenen Bettenkapazität in Beherbergungsstätten nach Monaten bzw. zusammengefaßten Zeiträumen | 9 |
| 4. Ankünfte von Gästen auf Campingplätzen mit Urlaubscamping nach Monaten bzw. zusammengefaßten Zeiträumen | 10 |
| 5. Übernachtungen von Gästen auf Campingplätzen mit Urlaubscamping nach Monaten bzw. zusammengefaßten Zeiträumen | 11 |
| II. Weitere Ergebnistabellen | |
| 6. Ausgewählte Beherbergungsarten nach Regionalverbänden und Verwaltungsbezirken | 12 |
| 7. Anteil der in den einzelnen Beherbergungsarten angebotenen Bettenkapazität an den angebotenen Betten/Schlafgelegenheiten aller Beherbergungsstätten im Land Brandenburg | 13 |
| 8. Anteil der in den einzelnen Regionalverbänden des Landes Brandenburg angebotenen Bettenkapazität in den Beherbergungsstätten an der angebotenen Bettenkapazität in den Beherbergungsstätten des Landes insgesamt | 13 |
| 9. Beherbergungsstätten, Gästebetten und Kapazitätsauslastung nach Regionalverbänden und Verwaltungsbezirken | 14 |
| 10. Beherbergungsarten nach Größenklassen und Kapazitätsauslastung | 15 |
| 11. Ankünfte der Gäste in Beherbergungsstätten nach Regionalverbänden und Verwaltungsbezirken sowie nach zusammengefaßten Gästegruppen im Berichtsmonat | 18 |
| 12. Ankünfte der Gäste in Beherbergungsstätten nach Regionalverbänden und Verwaltungsbezirken sowie nach zusammengefaßten Gästegruppen seit Jahresbeginn | 19 |
| 13. Ankünfte der Gäste in Beherbergungsstätten nach Regionalverbänden und Verwaltungsbezirken sowie nach zusammengefaßten Gästegruppen im Sommerhalbjahr | 20 |
| 14. Übernachtungen der Gäste in Beherbergungsstätten nach Regionalverbänden und Verwaltungsbezirken sowie nach zusammengefaßten Gästegruppen im Berichtsmonat | 21 |
| 15. Übernachtungen der Gäste in Beherbergungsstätten nach Regionalverbänden und Verwaltungsbezirken sowie nach zusammengefaßten Gästegruppen seit Jahresbeginn | 22 |

| | |
|--|----|
| 16. Übernachtungen der Gäste in Beherbergungsstätten nach Regionalverbänden und Verwaltungsbezirken sowie nach zusammengefaßten Gästegruppen im Sommerhalbjahr | 23 |
| 17. Durchschnittliche Aufenthaltsdauer der Gäste in Beherbergungsstätten nach Regionalverbänden und Verwaltungsbezirken im Berichtsmonat, Sommerhalbjahr und seit Jahresbeginn | 24 |
| 18. Ankünfte, Übernachtungen und durchschnittliche Aufenthaltsdauer der Gäste in Beherbergungsstätten nach Betriebsarten und zusammengefaßten Gästegruppen im Berichtsmonat | 25 |
| 19. Ankünfte, Übernachtungen und durchschnittliche Aufenthaltsdauer der Gäste in Beherbergungsstätten nach Betriebsarten und zusammengefaßten Gästegruppen seit Jahresbeginn | 26 |
| 20. Ankünfte, Übernachtungen und durchschnittliche Aufenthaltsdauer der Gäste in Beherbergungsstätten nach Betriebsarten und zusammengefaßten Gästegruppen im Sommerhalbjahr | 27 |
| 21. Ankünfte, Übernachtungen und durchschnittliche Aufenthaltsdauer der Gäste in Beherbergungsstätten nach Herkunftsländern im Berichtsmonat | 28 |
| 22. Ankünfte, Übernachtungen und durchschnittliche Aufenthaltsdauer der Gäste in Beherbergungsstätten nach Herkunftsländern seit Jahresbeginn | 30 |
| 23. Ankünfte, Übernachtungen und durchschnittliche Aufenthaltsdauer der Gäste in Beherbergungsstätten nach Herkunftsländern im Sommerhalbjahr | 32 |
| 24. Campingplätze mit Urlaubscamping und Stellplatzkapazität nach Regionalverbänden und Verwaltungsbezirken | 34 |
| 25. Ankünfte, Übernachtungen und durchschnittliche Aufenthaltsdauer der Gäste auf Campingplätzen mit Urlaubscamping nach Regionalverbänden und Verwaltungsbezirken im Berichtsmonat | 35 |
| 26. Ankünfte, Übernachtungen und durchschnittliche Aufenthaltsdauer der Gäste auf Campingplätzen mit Urlaubscamping nach Regionalverbänden und Verwaltungsbezirken seit Jahresbeginn | 36 |
| 27. Ankünfte, Übernachtungen und durchschnittliche Aufenthaltsdauer der Gäste auf Campingplätzen mit Urlaubscamping nach Regionalverbänden und Verwaltungsbezirken im Sommerhalbjahr | 37 |

Vorbemerkungen

Rechtsgrundlage und Erhebungsumfang

Rechtsgrundlage der Fremdenverkehrsstatistik ist das Gesetz über die Statistik der Beherbergung im Reiseverkehr (Beherbergungsstatistikgesetz - BeherbStatG) vom 14.07.1980 (BGBl. I S. 953).

Danach sind in allen Gemeinden des Landes Beherbergungsstätten mit mehr als acht Gästebetten in die Erhebung einzubeziehen.

In 485 Gemeinden des Landes waren Beherbergungsstätten mit dieser Bettenanzahl vorhanden. Geöffnete und damit für den Fremdenverkehr wirksame Einrichtungen befanden sich in 456 Gemeinden.

Abgrenzung des Erhebungsumfangs

Nach Wortlaut und Zielsetzung des Beherbergungsstatistikgesetzes kommt es für die Berichtskreiszugehörigkeit der Beherbergungsstätten weder auf die Gewinnerzielungsabsicht des Betriebes noch auf den Aufenthaltswitz der Gäste an. Ebensovwenig ist maßgebend, ob die Gästebeherbergung betrieblicher Haupt- oder nur Nebenzweck ist. Entscheidend ist lediglich, daß auf Dauer mindestens neun Unterbringungsmöglichkeiten angeboten werden, die für die Beherbergung von Reisenden, d.h. Personen bestimmt sind, die sich vorübergehend an einem anderen Ort als ihrem gewöhnlichen Wohnsitz aufhalten.

Die Abgrenzung der statistischen Einheiten richtet sich im wesentlichen nach der Systematik der Wirtschaftszweige.

Danach werden, unabhängig vom wirtschaftlichen Schwerpunkt des Unternehmens oder des Betriebes, alle fachlichen Betriebsteile erfaßt, die - für sich genommen - dem Bereich des Beherbergungsgewerbes zuzuordnen wären.

Der gesetzlich vorgeschriebene Erfassungsbereich der Beherbergungsstatistik ist dem gewerblichen Sektor nicht deckungsgleich.

Er unterschreitet ihn durch Ausklammerung der ebenfalls dem Beherbergungsgewerbe zuzurechnenden "Privatquartiere"; er geht über ihn hinaus durch die Einbeziehung von Unterkunftsstätten, die wirtschaftssystematisch und funktionell anderen Dienstleistungsbereichen (z.B. Heilstätten und Sanatorien) zugerechnet werden.

Bezüglich der **Campingplätze** legt die Zielsetzung der Beherbergungsstatistik - trotz des Fehlens einer inhaltlichen Begrenzung des Begriffs "Reiseverkehr" in der Rechtsgrundlage - eine Einengung auf den Bereich des Urlaubscampings nahe.

Der hiergegen abzugrenzende Dauercampingbereich ist grundsätzlich dem Naherholungsverkehr und nicht dem Reiseverkehr zuzurechnen. Campingplätze mit (in der Regel) bis zu drei Stellplätzen werden nicht erfaßt, da sie nach den Campingplatzverordnungen der Bundesländer keiner Genehmigungspflicht unterliegen.

Erläuterung wichtiger Begriffe

Ankünfte

Anzahl der Gästemeldungen in einer Beherbergungsstätte innerhalb des Berichtsmonats.

Beherbergung

Unterbringung von Personen, die sich vorübergehend an einem anderen Ort als ihrem gewöhnlichen Wohnsitz aufhalten.

Ein Aufenthalt gilt - in Anlehnung an die melderechtlichen Vorschriften - dann als "vorübergehend", wenn er die Dauer von zwei Monaten im allgemeinen nicht überschreitet. Der vorübergehende Ortswechsel kann durch Urlaub und Freizeit, aber auch durch Wahrnehmung privater und geschäftlicher Kontakte, den Besuch von Tagungen und Fortbildungsveranstaltungen, Maßnahmen zur Wiederherstellung der Gesundheit oder sonstige Gründe veranlaßt sein.

Beherbergungsstätten

Betriebe, die nach Einrichtung und Zweckbestimmung dazu dienen, Gäste zu beherbergen. Hierzu zählen auch Unterkunftsstätten, die die Gästebeherbergung nicht gewerblich und/oder nur als Nebenzweck betreiben.

Campingplatz

Abgegrenztes Gelände, das jedermann zum vorübergehenden Aufstellen von mitgebrachten Wohnwagen oder Zelten zugänglich ist.

Erholungsheim

Beherbergungsstätte für Angehörige bestimmter Personengruppen, in der Speisen und Getränke nur an Hausgäste abgegeben werden.

Ferienhaus

Jedermann zugängliche, in Wohneinheiten gegliederte Beherbergungsstätte ohne Abgabe von Speisen und Getränken, aber mit Kochgelegenheit in den Wohneinheiten.

Ferienzentrum

Beherbergungsstätte, die jedermann zugänglich ist und nach Einrichtung und Zweckbestimmung dazu dient, wahlweise unterschiedliche Wohn- und Aufenthaltsmöglichkeiten zum vorübergehenden Aufenthalt sowie gleichzeitig Freizeiteinrichtungen in Verbindung mit Einkaufsquellen und persönlichen Dienstleistungen anzubieten.

Herkunftsland

Für die Erfassung ist grundsätzlich der ständige Wohnsitz oder gewöhnliche Aufenthalt der Gäste maßgebend, nicht dagegen deren Staatsangehörigkeit (Nationalität).

Hotel

Jedermann zugängliche Beherbergungs- und Bewirtschaftungsstätte mit herkömmlichem Dienstleistungsangebot in der Mehrzahl ihrer Beherbergungseinheiten und mit wenigstens einem Vollrestaurant, auch für Passanten, mit besonderen Aufenthaltsräumen für Hausgäste.

Hotel garni

Jedermann zugängliche Beherbergungsstätte, in der an Hausgäste höchstens Frühstück abgegeben wird.

Jugendherberge

Beherbergungsstätte vorzugsweise für Jugendliche sowie für Angehörige der sie tragenden Organisation, in der Speisen und Getränke nur an Hausgäste abgegeben werden.

Pension

Jedermann zugängliche Beherbergungsstätte, in der Speisen und Getränke nur an Hausgäste abgegeben werden.

Übernachtungen

Zahl der Übernachtungen von Gästen, die im Berichtszeitraum ankamen oder aus dem vorherigen Berichtszeitraum noch anwesend waren.

Zeichenerklärung

- nichts vorhanden (genau null)
- 0 mehr als nichts, aber kleiner als die Hälfte der kleinsten nachgewiesenen Einheit
- . Zahlenwert unbekannt oder geheimzuhalten
- x Tabellenfach gesperrt, weil Aussage nicht sinnvoll (z.B. bei Vorjahresvergleichen ohne Basiswert)
- ... Angabe fällt erst später an
- + oder - aus technischen Gründen sind nur die Minusveränderungen (-) jeweils vor der Zahl gekennzeichnet; anderenfalls liegt eine Zunahme vor

I. Zusammenfassende Übersichten nach Zeitvergleichen

1. Ankünfte von Gästen in Beherbergungsstätten
- nach Monaten bzw. zusammengefaßten Zeiträumen ¹⁾ -

| Zeitraum | 1991 | 1992 | 1993 | 1994 | 1995 |
|------------------------------|---------|-----------|-----------|-----------|-----------|
| | Anzahl | | | | |
| Januar | | 51 344 | 51 893 | 80 296 | 94 722 |
| Februar | | 58 431 | 58 833 | 84 872 | 99 779 |
| März | | 79 414 | 85 380 | 114 561 | 136 172 |
| April | | 93 282 | 101 602 | 140 360 | 162 573 |
| Mai | 86 141 | 135 676 | 152 225 | 203 027 | 249 818 |
| Juni | 117 573 | 148 181 | 157 290 | 206 890 | 260 070 |
| Juli | 110 852 | 115 632 | 124 122 | 175 113 | 215 197 |
| August | 116 424 | 123 559 | 146 601 | 174 746 | 228 706 |
| September | 110 066 | 129 367 | 150 755 | 188 483 | 246 439 |
| Oktober | 109 858 | 111 485 | 129 488 | 162 487 | 185 814 |
| November | 74 384 | 75 181 | 100 255 | 126 135 | ... |
| Dezember | 55 410 | 58 054 | 81 918 | 106 209 | ... |
| Winterhalbjahr ¹⁾ | | 412 265 | 430 943 | 602 262 | 725 590 |
| Sommerhalbjahr ²⁾ | 650 914 | 763 900 | 860 481 | 1 110 746 | 1 386 044 |
| Jahr | | 1 179 606 | 1 340 362 | 1 763 179 | ... |

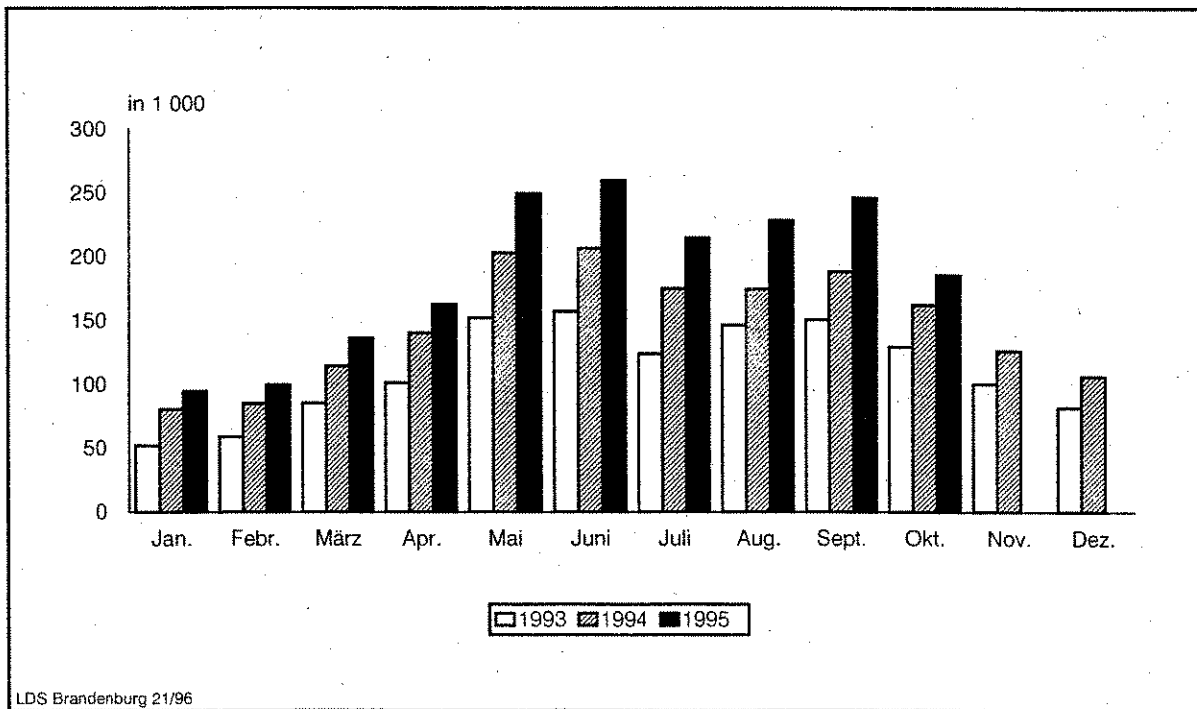

*) in den neuen Bundesländern seit Mai 1991 durch die amtliche Statistik erfaßt

1) November des vorhergehenden Jahres bis einschließlich April des jeweiligen Jahres

2) Mai bis einschließlich Oktober

**2. Übernachtungen von Gästen in Beherbergungsstätten
- nach Monaten bzw. zusammengefaßten Zeiträumen ¹⁾ -**

| Zeitraum | 1991 | 1992 | 1993 | 1994 | 1995 |
|------------------------------|-----------|-----------|-----------|-----------|-----------|
| | Anzahl | | | | |
| Januar | | 168 881 | 161 344 | 240 036 | 301 043 |
| Februar | | 194 078 | 181 712 | 260 404 | 316 457 |
| März | | 239 737 | 250 527 | 351 364 | 416 179 |
| April | | 280 870 | 293 089 | 429 161 | 496 475 |
| Mai | 234 306 | 395 271 | 417 873 | 597 365 | 699 777 |
| Juni | 358 980 | 413 141 | 442 560 | 632 681 | 742 066 |
| Juli | 437 139 | 440 906 | 462 622 | 652 333 | 792 819 |
| August | 437 408 | 415 843 | 469 850 | 617 058 | 700 427 |
| September | 329 830 | 373 439 | 430 351 | 567 626 | 703 722 |
| Oktober | 312 105 | 327 701 | 376 277 | 508 345 | 571 597 |
| November | 223 835 | 234 635 | 291 405 | 379 001 | ... |
| Dezember | 167 606 | 178 229 | 229 349 | 318 390 | ... |
| Winterhalbjahr ¹⁾ | | 1 275 007 | 1 299 536 | 1 801 719 | 2 227 545 |
| Sommerhalbjahr ²⁾ | 2 109 768 | 2 366 304 | 2 599 533 | 3 575 408 | 4 210 408 |
| Jahr | | 3 662 734 | 4 006 959 | 5 553 764 | ... |

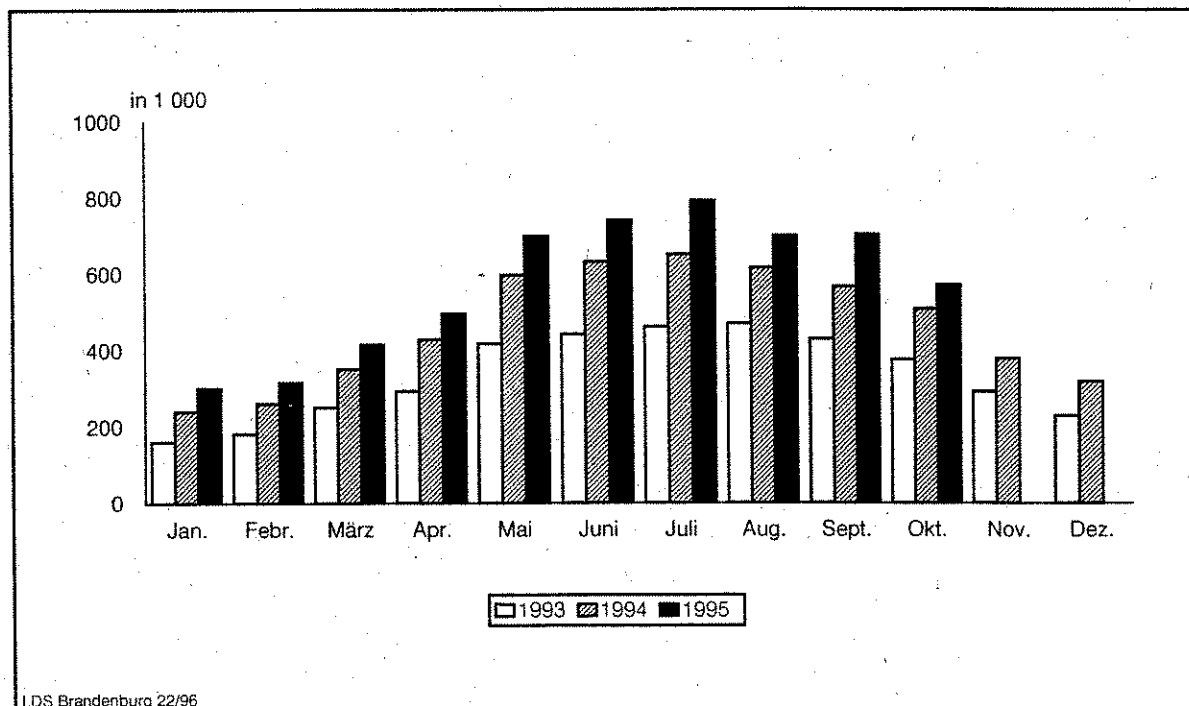

LDS Brandenburg 22/96

^{*)} in den neuen Bundesländern seit Mai 1991 durch die amtliche Statistik erfaßt

1) November des vorhergehenden Jahres bis einschließlich April des jeweiligen Jahres

2) Mai bis einschließlich Oktober

**3. Auslastung der angebotenen Bettenkapazität in Beherbergungsstätten
- nach Monaten bzw. zusammengefaßten Zeiträumen ¹⁾ -**

| Zeitraum | 1991 | 1992 | 1993 | 1994 | 1995 |
|------------------------------|---------|------|------|------|------|
| | Prozent | | | | |
| Januar | | 23,8 | 21,9 | 24,8 | 24,8 |
| Februar | | 28,1 | 26,7 | 28,3 | 28,3 |
| März | | 30,4 | 31,9 | 32,3 | 32,4 |
| April | | 35,9 | 35,8 | 36,6 | 36,6 |
| Mai | 27,9 | 40,4 | 44,4 | 44,6 | 44,4 |
| Juni | 33,2 | 40,8 | 46,6 | 47,5 | 46,7 |
| Juli | 36,2 | 42,8 | 46,3 | 47,3 | 47,3 |
| August | 37,6 | 41,2 | 44,2 | 44,3 | 41,2 |
| September | 31,9 | 39,2 | 40,8 | 42,5 | 42,8 |
| Oktober | 33,2 | 35,7 | 36,6 | 37,4 | 34,7 |
| November | 29,8 | 30,0 | 32,0 | 31,6 | ... |
| Dezember | 23,5 | 24,5 | 24,7 | 26,7 | ... |
| Winterhalbjahr ¹⁾ | | 28,7 | 28,7 | 30,1 | 30,2 |
| Sommerhalbjahr ²⁾ | 33,7 | 40,1 | 43,1 | 43,9 | 42,8 |
| Jahr | | 35,3 | 36,8 | 37,8 | ... |

^{*)} in den neuen Bundesländern seit Mai 1991 durch die amtliche Statistik erfaßt
rechnerischer Wert (Übernachtungen/angebotene Bettentage) x 100

1) November des vorhergehenden Jahres bis einschließlich April des jeweiligen Jahres

2) Mai bis einschließlich Oktober

**4. Ankünfte von Gästen auf Campingplätzen mit Urlaubscamping
- nach Monaten bzw. zusammengefaßten Zeiträumen ¹⁾ -**

| Zeitraum | 1991 | 1992 | 1993 | 1994 | 1995 |
|------------------------------|---------|---------|---------|---------|---------|
| | Anzahl | | | | |
| Januar | | 71 | 267 | 157 | 132 |
| Februar | | 115 | 316 | 182 | 169 |
| März | | 177 | 700 | 632 | 294 |
| April | | 3 519 | 7 381 | 3 940 | 6 236 |
| Mai | 14 975 | 25 397 | 38 998 | 43 300 | 28 154 |
| Juni | 33 930 | 60 918 | 40 498 | 39 956 | 58 052 |
| Juli | 85 942 | 95 787 | 74 401 | 107 014 | 115 899 |
| August | 67 058 | 69 153 | 59 252 | 66 863 | 74 007 |
| September | 14 764 | 16 123 | 14 052 | 17 189 | 17 852 |
| Oktober | 2 827 | 3 626 | 3 732 | 5 540 | 6 050 |
| November | 140 | 456 | 368 | 365 | ... |
| Dezember | 102 | 511 | 275 | 322 | ... |
| Winterhalbjahr ¹⁾ | | 4 124 | 9 631 | 5 554 | 7 518 |
| Sommerhalbjahr ²⁾ | 219 496 | 271 004 | 230 933 | 279 862 | 300 014 |
| Jahr | | 275 853 | 240 240 | 285 460 | ... |

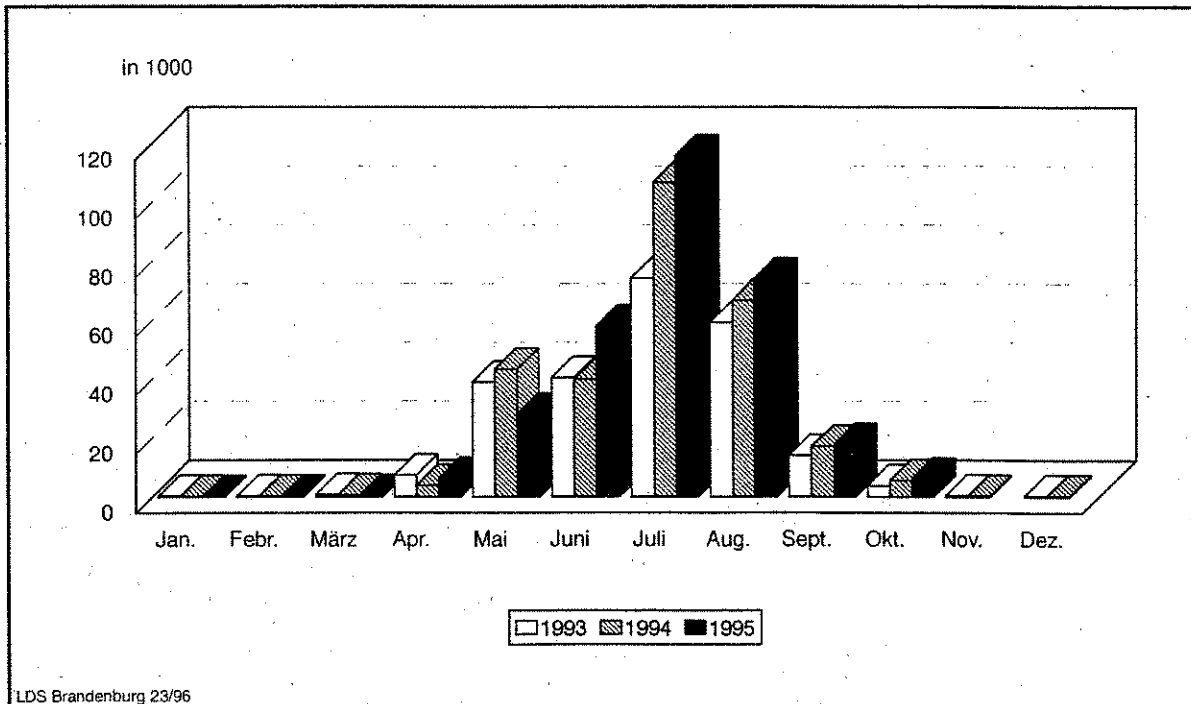

*) in den neuen Bundesländern seit Mai 1991 durch die amtliche Statistik erfaßt

1) November des vorhergehenden Jahres bis einschließlich April des jeweiligen Jahres

2) Mai bis einschließlich Oktober

**5. Übernachtungen von Gästen auf Campingplätzen mit Urlaubscamping
- nach Monaten bzw. zusammengefaßten Zeiträumen ¹⁾ -**

| Zeitraum | 1991 | 1992 | 1993 | 1994 | 1995 |
|------------------------------|---------|---------|---------|---------|---------|
| | Anzahl | | | | |
| Januar | | 1 119 | 1 516 | 418 | 888 |
| Februar | | 1 213 | 1 727 | 734 | 1 030 |
| März | | 1 753 | 2 650 | 3 858 | 1 227 |
| April | | 9 929 | 18 018 | 12 941 | 15 356 |
| Mai | 45 077 | 69 241 | 108 713 | 114 427 | 73 332 |
| Juni | 128 113 | 185 547 | 124 136 | 115 844 | 177 217 |
| Juli | 374 672 | 387 526 | 316 770 | 408 248 | 438 045 |
| August | 257 447 | 251 792 | 215 612 | 226 145 | 224 131 |
| September | 48 624 | 50 751 | 44 906 | 47 932 | 52 342 |
| Oktober | 9 292 | 10 613 | 11 339 | 15 925 | 18 896 |
| November | 1 926 | 918 | 1 973 | 2 480 | ... |
| Dezember | 1 257 | 1 649 | 1 004 | 1 576 | ... |
| Winterhalbjahr ¹⁾ | | 17 197 | 26 478 | 20 928 | 22 557 |
| Sommerhalbjahr ²⁾ | 863 225 | 955 470 | 821 476 | 928 521 | 983 963 |
| Jahr | | 972 051 | 848 364 | 950 528 | ... |

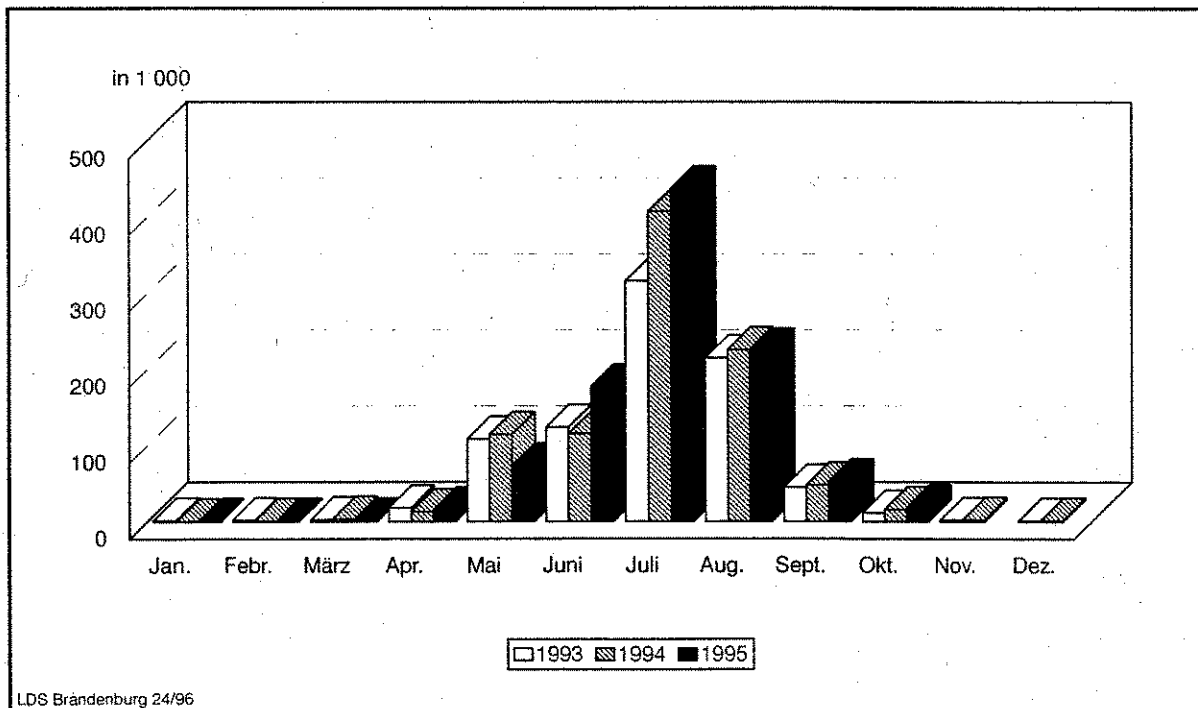

*) in den neuen Bundesländern seit Mai 1991 durch die amtliche Statistik erfaßt
 1) November des vorhergehenden Jahres bis einschließlich April des jeweiligen Jahres
 2) Mai bis einschließlich Oktober

II. Weitere Ergebnistabellen

6. Ausgewählte Beherbergungsarten nach Regionalverbänden und Verwaltungsbezirken

| Regionalverband Verwaltungsbezirk | Oktober 1995 | | | | | | | |
|--------------------------------------|--------------------------------|----------|----------|-----------|---------------|--|-----------------------------|--|
| | Beherbergungsstätten insgesamt | darunter | | | | | | |
| | | Hotels | Gasthöfe | Pensionen | Hotels garnis | Erholungs-, Ferien- und Schulungsheime | Ferienhäuser und -wohnungen | Hütten, Jugendherbergen u.ä. Einrichtungen |
| Anzahl | | | | | | | | |
| Brandenburg-Nord | 253 | 96 | 31 | 49 | 19 | 19 | 25 | 7 |
| Oberhavel | 63 | 19 | 11 | 12 | 7 | 4 | 8 | 2 |
| Ostprignitz-Ruppin | 75 | 33 | 7 | 12 | 4 | 4 | 10 | 2 |
| Prignitz | 40 | 21 | 8 | 5 | - | 3 | 1 | 1 |
| Uckermark | 75 | 23 | 5 | 20 | 8 | 8 | 6 | 2 |
| dar. Schwedt, Stadt | 8 | 2 | - | 2 | 3 | - | - | 1 |
| Potsdam-Havelland-Fläming | 273 | 104 | 26 | 49 | 28 | 18 | 35 | 10 |
| Brandenburg an der Havel, Stadt | 20 | 7 | 1 | 6 | 3 | 1 | 1 | 1 |
| Potsdam, Stadt | 18 | 11 | - | 2 | 2 | 1 | 1 | 1 |
| Havelland | 48 | 16 | 6 | 12 | 3 | 1 | 6 | 4 |
| Potsdam-Mittelmark | 115 | 45 | 11 | 14 | 12 | 10 | 17 | 3 |
| Teltow-Fläming | 72 | 25 | 8 | 15 | 8 | 5 | 10 | 1 |
| Ostbrandenburg | 278 | 90 | 21 | 54 | 13 | 35 | 31 | 24 |
| Frankfurt (Oder), Stadt | 13 | 5 | 3 | 4 | - | - | 1 | - |
| Barnim | 69 | 29 | 7 | 12 | 3 | 9 | 4 | 4 |
| dar. Eberswalde, Stadt | 5 | 3 | - | 2 | - | - | - | - |
| Märkisch-Oderland | 89 | 25 | 3 | 24 | 6 | 9 | 9 | 7 |
| Oder-Spree | 107 | 31 | 8 | 14 | 4 | 17 | 17 | 13 |
| dar. Eisenhüttenstadt, Stadt | 5 | 3 | - | - | - | 1 | 1 | - |
| Brandenburg-Süd | 308 | 125 | 30 | 64 | 18 | 27 | 23 | 17 |
| Cottbus, Stadt | 19 | 12 | - | 5 | - | 1 | - | 1 |
| Dahme-Spreewald | 96 | 30 | 9 | 14 | 3 | 13 | 17 | 9 |
| Elbe-Elster | 51 | 22 | 6 | 10 | 5 | 4 | 1 | 1 |
| Oberspreewald-Lausitz | 65 | 27 | 8 | 19 | 3 | 4 | 2 | 2 |
| Spree-Neiße | 77 | 34 | 7 | 16 | 7 | 5 | 3 | 4 |
| Land Brandenburg | 1 112 | 415 | 108 | 216 | 78 | 99 | 114 | 58 |

7. Anteil der in den einzelnen Beherbergungsarten angebotenen Bettenkapazität an den angebotenen Betten/Schlafgelegenheiten aller Beherbergungsstätten im Land Brandenburg

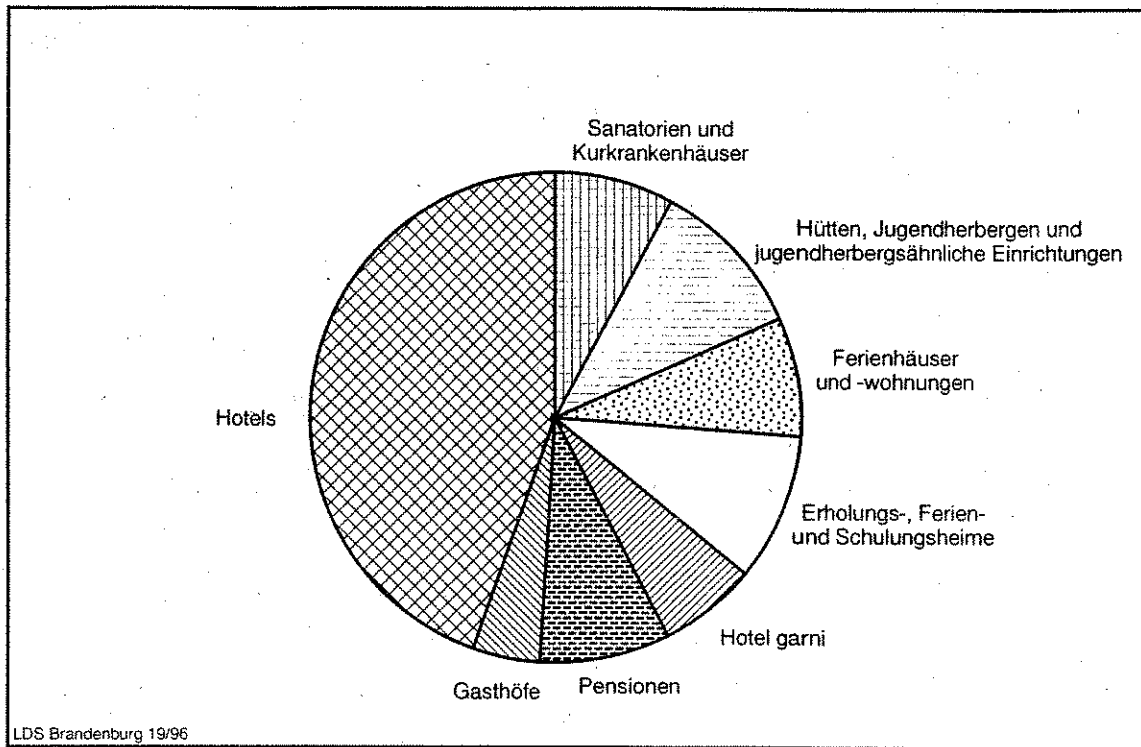

8. Anteil der in den einzelnen Regionalverbänden des Landes Brandenburg angebotenen Bettenkapazität in den Beherbergungsstätten an der Bettenkapazität in den Beherbergungsstätten des Landes insgesamt

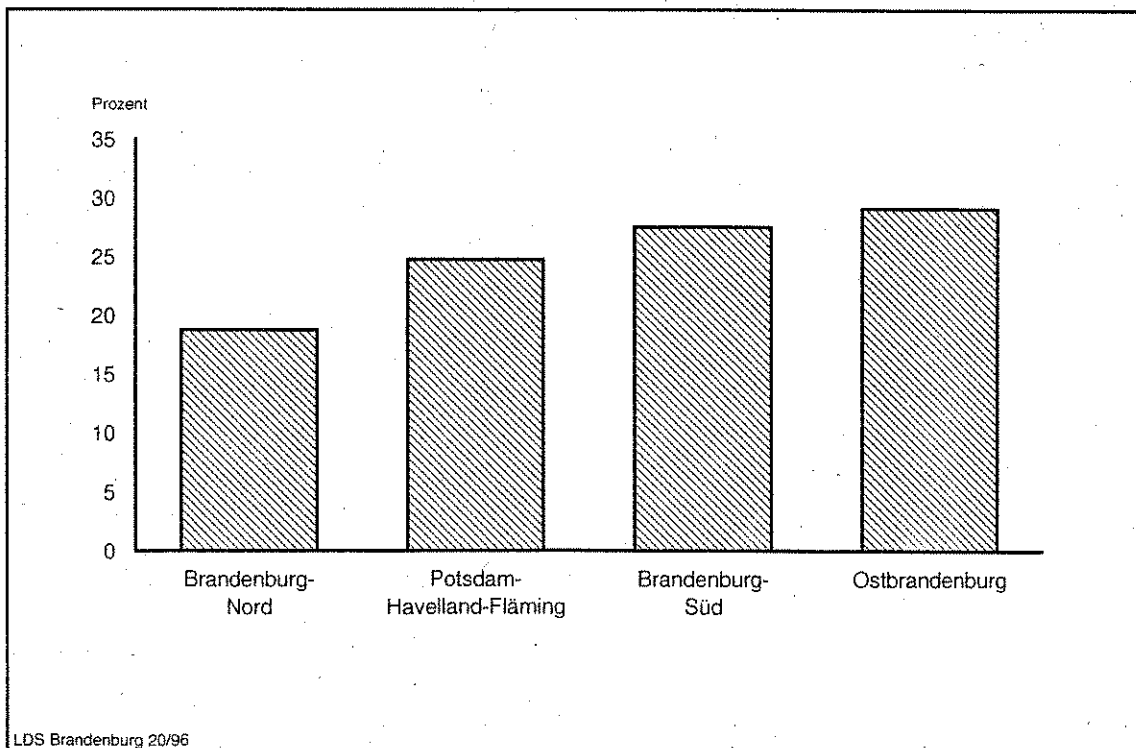

9. Beherbergungsstätten, Gästebetten und Kapazitätsauslastung nach Regionalverbänden und Verwaltungsbezirken

| Regionalverband Verwaltungsbezirk | Oktober 1995 | | | | Sommer- halbjahr | seit Jah- resbeginn | |
|--------------------------------------|----------------------|----------------------|---------------------------------|-----------------------|---------------------|------------------------|---|
| | Beherbergungsstätten | | Betten/Schlaf- gelegenheiten | | | | Durchschnittliche Auslastung der angebotenen Betten ¹⁾ |
| | insge- samt | darunter geöffnet | insge- samt | darunter angeboten | | | |
| | Anzahl | | | | % | | |
| Brandenburg-Nord | 253 | 220 | 12 349 | 10 037 | 33,8 | 42,4 | 39,2 |
| Oberhavel | 63 | 54 | 2 486 | 2 005 | 31,4 | 38,2 | 35,1 |
| Ostprignitz-Ruppin | 75 | 66 | 3 367 | 2 868 | 32,5 | 38,5 | 36,4 |
| Prignitz | 40 | 34 | 1 215 | 1 080 | 43,4 | 43,3 | 42,1 |
| Uckermark | 75 | 66 | 5 281 | 4 084 | 33,4 | 47,3 | 42,5 |
| dar. Schwedt, Stadt | 8 | 7 | 1 161 | 471 | 30,0 | 27,7 | 36,4 |
| Potsdam-Havelland-Fläming | 273 | 241 | 14 969 | 13 274 | 38,1 | 41,8 | 38,5 |
| Brandenburg an der Havel, Stadt | 20 | 18 | 1 021 | 931 | 23,6 | 26,5 | 25,1 |
| Potsdam, Stadt | 18 | 15 | 1 626 | 1 486 | 47,3 | 49,4 | 44,6 |
| Havelland | 48 | 39 | 1 994 | 1 507 | 28,3 | 34,7 | 33,4 |
| Potsdam-Mittelmark | 115 | 104 | 6 952 | 6 298 | 39,3 | 42,8 | 39,2 |
| Teltow-Fläming | 72 | 65 | 3 376 | 3 052 | 40,0 | 44,6 | 40,9 |
| Ostbrandenburg | 278 | 246 | 17 831 | 15 611 | 36,7 | 43,9 | 40,6 |
| Frankfurt (Oder), Stadt | 13 | 10 | 928 | 702 | 30,5 | 29,6 | 28,5 |
| Barnim | 69 | 59 | 5 611 | 4 676 | 39,2 | 44,7 | 40,1 |
| dar. Eberswalde, Stadt | 5 | 5 | 138 | 137 | 27,4 | 33,5 | 30,5 |
| Märkisch-Oderland | 89 | 79 | 4 533 | 4 156 | 44,3 | 48,4 | 46,4 |
| Oder-Spree | 107 | 98 | 6 759 | 6 077 | 30,4 | 42,4 | 39,1 |
| dar. Eisenhüttenstadt, Stadt | 5 | 5 | 702 | 702 | 33,4 | 40,4 | 39,6 |
| Brandenburg-Süd | 308 | 281 | 16 266 | 14 778 | 30,1 | 42,8 | 36,8 |
| Cottbus, Stadt | 19 | 18 | 2 079 | 2 053 | 30,1 | 49,0 | 40,8 |
| Dahme-Spreewald | 96 | 85 | 5 764 | 5 245 | 26,2 | 41,2 | 36,0 |
| Elbe-Elster | 51 | 47 | 1 523 | 1 435 | 40,0 | 47,3 | 43,2 |
| Oberspreewald-Lausitz | 65 | 60 | 3 377 | 2 748 | 26,5 | 33,6 | 28,1 |
| Spree-Neiße | 77 | 71 | 3 523 | 3 297 | 35,1 | 47,2 | 39,3 |
| Land Brandenburg | 1 112 | 988 | 61 415 | 53 700 | 34,7 | 42,8 | 38,8 |

1) Rechnerischer Wert (Übernachtungen/angebotene Bettentage) x 100

10. Beherbergungsarten nach Größenklassen und Kapazitätsauslastung

| Beherbergungsarten mit ... bis ... angebotenen Gästebetten | Oktober 1995 | | | | Sommer- halbjahr | seit Jah- resbeginn |
|---|----------------------|-----------------------|----------------------------|------------------------|---------------------|------------------------|
| | Beherbergungsstätten | | Betten/Schlafgelegenheiten | | | |
| | insgesamt | darunter geöffnete | insgesamt | darunter angebotene | | |
| | Anzahl | | | | % | |
| Hotels | | | | | | |
| unter 12 | 43 | 14 | 1 700 | 146 | 25,8 | 31,4 |
| 12 - 14 | 25 | 25 | 413 | 328 | 26,1 | 30,0 |
| 15 - 19 | 30 | 30 | 574 | 502 | 23,8 | 28,6 |
| 20 - 29 | 76 | 76 | 1 851 | 1 825 | 32,1 | 33,6 |
| 30 - 99 | 185 | 185 | 9 573 | 9 313 | 31,9 | 35,5 |
| 100 - 249 | 41 | 41 | 6 093 | 6 024 | 28,6 | 34,7 |
| 250 - 499 | 13 | 13 | 4 422 | 4 316 | 35,7 | 36,4 |
| 500 - 999 | 1 | 1 | 514 | 514 | | |
| 1000 und mehr | 1 | 1 | 1 020 | 1 020 | 29,7 | 43,8 |
| insgesamt | 415 | 386 | 26 160 | 23 988 | 31,3 | 35,3 |
| Gasthöfe | | | | | | |
| unter 12 | 31 | 18 | 389 | 181 | 26,4 | 27,6 |
| 12 - 14 | 18 | 18 | 230 | 230 | 28,3 | 29,7 |
| 15 - 19 | 19 | 19 | 330 | 324 | 30,7 | 32,9 |
| 20 - 29 | 18 | 18 | 431 | 412 | 31,6 | 30,7 |
| 30 - 99 | 20 | 20 | 897 | 887 | 31,0 | 37,3 |
| 100 - 249 | 2 | 2 | 322 | 322 | | |
| insgesamt | 108 | 95 | 2 599 | 2 356 | 31,7 | 34,7 |
| Pensionen | | | | | | |
| unter 12 | 63 | 39 | 905 | 388 | 35,9 | 38,4 |
| 12 - 14 | 42 | 42 | 545 | 543 | 28,4 | 31,5 |
| 15 - 19 | 39 | 39 | 660 | 645 | 34,4 | 38,2 |
| 20 - 29 | 37 | 37 | 849 | 849 | 30,4 | 32,8 |
| 30 - 99 | 33 | 33 | 1 587 | 1 566 | 28,8 | 32,3 |
| 100 - 249 | 1 | 1 | 154 | 154 | | |
| 250 - 499 | 1 | 1 | 484 | 366 | | |
| insgesamt | 216 | 192 | 5 184 | 4 511 | 30,5 | 34,0 |
| Hotels garnis | | | | | | |
| unter 12 | 8 | 3 | 668 | 31 | 37,5 | 44,1 |
| 12 - 14 | 4 | 4 | 52 | 52 | 51,2 | 34,4 |
| 15 - 19 | 12 | 12 | 233 | 200 | 36,2 | 40,5 |
| 20 - 29 | 17 | 17 | 412 | 405 | 32,5 | 32,0 |
| 30 - 99 | 28 | 28 | 1 452 | 1 438 | 32,7 | 33,3 |
| 100 - 249 | 7 | 7 | 1 254 | 906 | 40,1 | 35,4 |
| 250 - 499 | 2 | 2 | 519 | 516 | 34,9 | 40,3 |
| insgesamt | 78 | 73 | 4 590 | 3 548 | 35,4 | 35,4 |

1) Rechnerischer Wert (Übernachtungen/angebotene Bettentage) x 100

Noch: 10. Beherbergungsarten nach Größenklassen und Kapazitätsauslastung

| Beherbergungsarten mit ... bis ... angebotenen Gästebetten | Oktober 1995 | | | | Sommer- halbjahr | seit Jah- resbeginn |
|---|----------------------|-----------------------|----------------------------|------------------------|---------------------|------------------------|
| | Beherbergungsstätten | | Betten/Schlafgelegenheiten | | | |
| | insgesamt | darunter geöffnete | insgesamt | darunter angebotene | | |
| | Anzahl | | | | % | |
| Erholungs-, Ferien- und Schulungsheime | | | | | | |
| unter 12 | 12 | - | 641 | - | - | - |
| 12 - 14 | 1 | 1 | 14 | 14 | | |
| 15 - 19 | 2 | 2 | 37 | 37 | | |
| 20 - 29 | 16 | 16 | 393 | 393 | 32,0 | 42,9 |
| 30 - 99 | 60 | 60 | 3 177 | 2 933 | 36,9 | 44,7 |
| 100 - 249 | 5 | 5 | 854 | 796 | 36,5 | 48,1 |
| 250 - 499 | 3 | 3 | 1 131 | 1 099 | 31,0 | 35,1 |
| insgesamt | 99 | 87 | 6 247 | 5 272 | 35,2 | 43,4 |
| Ferienhäuser und -wohnungen: | | | | | | |
| unter 12 | 40 | 5 | 1 081 | 50 | 12,7 | 25,9 |
| 12 - 14 | 4 | 4 | 58 | 50 | 23,7 | 36,3 |
| 15 - 19 | 6 | 6 | 99 | 99 | 23,5 | 33,6 |
| 20 - 29 | 20 | 20 | 542 | 493 | 30,0 | 36,6 |
| 30 - 99 | 36 | 36 | 2 032 | 1 852 | 22,6 | 34,4 |
| 100 - 249 | 6 | 6 | 1 266 | 956 | 19,2 | 25,9 |
| 250 - 499 | 2 | 2 | 662 | 662 | 34,9 | 34,4 |
| insgesamt | 114 | 79 | 5 740 | 4 162 | 24,7 | 32,5 |
| Hütten, Jugendherbergen u.ä. Einrichtungen | | | | | | |
| unter 12 | 7 | 1 | 411 | 11 | | |
| 12 - 14 | - | - | - | - | | |
| 15 - 19 | 2 | 2 | 34 | 34 | | |
| 20 - 29 | 5 | 5 | 191 | 128 | 16,5 | 43,0 |
| 30 - 99 | 35 | 35 | 2 348 | 2 048 | 30,3 | 43,5 |
| 100 - 249 | 5 | 5 | 737 | 733 | 34,6 | 53,7 |
| 250 - 499 | 1 | 1 | 400 | 400 | | |
| 500 - 999 | 2 | 2 | 1 374 | 1 374 | | |
| 1000 und mehr | 1 | 1 | 1 281 | 1 026 | 45,1 | 57,5 |
| insgesamt | 58 | 52 | 6 776 | 5 754 | 27,8 | 46,4 |

1) Rechnerischer Wert (Übernachtungen/angebotene Bettentage) x 100

Noch: 10. Beherbergungsarten nach Größenklassen und Kapazitätsauslastung

| Beherbergungsarten mit ... bis ... angebotenen Gästebetten | Oktober 1995 | | | | Sommer- halbjahr | seit Jah- resbeginn | |
|--|----------------------|-----------------------|----------------------------|------------------------|---------------------|------------------------|---|
| | Beherbergungsstätten | | Betten/Schlafgelegenheiten | | | | Durchschnittliche Auslastung der angebotenen Betten ¹⁾ |
| | insgesamt | darunter geöffnete | insgesamt | darunter angebotene | | | |
| | Anzahl | | | | % | | |
| Heilstätten, Sanatorien, Kur- u. Rehabilitations- einrichtungen u.ä. | | | | | | | |
| 20 - 29 | 1 | 1 | 20 | 20 | 93,9 | 95,1 | 94,3 |
| 30 - 99 | 9 | 9 | 536 | 526 | 81,7 | 83,9 | 81,5 |
| 100 - 249 | 12 | 12 | 2 619 | 2 619 | 83,6 | 89,8 | 91,3 |
| 250 - 499 | 1 | 1 | 272 | 272 | | | |
| 500 - 999 | 1 | 1 | 672 | 672 | | | |
| insgesamt | 24 | 24 | 4 119 | 4 109 | 78,5 | 81,8 | 81,4 |
| Beherbergungsarten insgesamt | | | | | | | |
| unter 12 | 204 | 80 | 5 795 | 807 | 30,4 | 36,3 | 34,1 |
| 12 - 14 | 94 | 94 | 1 312 | 1 217 | 28,3 | 34,2 | 30,9 |
| 15 - 19 | 110 | 110 | 1 967 | 1 841 | 30,1 | 35,9 | 33,8 |
| 20 - 29 | 190 | 190 | 4 689 | 4 525 | 31,4 | 37,0 | 34,1 |
| 30 - 99 | 406 | 406 | 21 602 | 20 563 | 32,8 | 41,2 | 37,2 |
| 100 - 249 | 79 | 79 | 13 299 | 12 510 | 41,4 | 48,6 | 44,9 |
| 250 - 499 | 23 | 23 | 7 890 | 7 631 | 36,6 | 41,3 | 35,8 |
| 500 - 999 | 4 | 4 | 2 560 | 2 560 | 22,7 | 37,9 | 37,7 |
| 1000 und mehr | 2 | 2 | 2 301 | 2 046 | 37,4 | 57,2 | 49,6 |
| insgesamt | 1 112 | 988 | 61 415 | 53 700 | 34,7 | 42,8 | 38,8 |

1) Rechnerischer Wert (Übernachtungen/angebotene Bettentage) x 100

11. Ankünfte der Gäste in Beherbergungsstätten nach Regionalverbänden und Verwaltungsbezirken sowie nach zusammengefaßten Gästegruppen - im Berichtsmonat -

| Regionalverband Verwaltungsbezirk | Oktober 1995 | | | | | |
|--------------------------------------|--------------------|-----------------------|-----------------|-----------------------|-------------|-----------------------|
| | Ankünfte insgesamt | | davon Gäste aus | | | |
| | | | der BRD | | dem Ausland | |
| | Ist | Veränd. z. Vorjahr | Ist | Veränd. z. Vorjahr | Ist | Veränd. z. Vorjahr |
| Anzahl | % | Anzahl | % | Anzahl | % | |
| Brandenburg-Nord | 33 129 | 12,8 | 30 715 | 10,1 | 2 414 | 63,6 |
| Oberhavel | 8 477 | 17,0 | 7 784 | 12,6 | 693 | 111,3 |
| Ostprignitz-Ruppin | 8 672 | 14,3 | 8 454 | 16,2 | 218 | -30,4 |
| Prignitz | 3 531 | 13,6 | 3 347 | 18,3 | 184 | -33,8 |
| Uckermark | 12 449 | 8,9 | 11 130 | 2,4 | 1 319 | 136,8 |
| dar. Schwedt, Stadt | 1 653 | 2,0 | 1 460 | 0,4 | 193 | 15,6 |
| Potsdam-Havelland-Fläming | 55 471 | 23,2 | 49 087 | 15,5 | 6 384 | 150,9 |
| Brandenburg an der Havel, Stadt | 2 628 | 9,6 | 2 469 | 6,6 | 159 | 98,8 |
| Potsdam, Stadt | 9 865 | -4,4 | 8 742 | -6,5 | 1 123 | 15,7 |
| Havelland | 4 834 | 15,7 | 4 596 | 16,5 | 238 | 3,0 |
| Potsdam-Mittelmark | 22 730 | 18,2 | 20 684 | 12,8 | 2 046 | 132,0 |
| Teltow-Fläming | 15 414 | 73,1 | 12 596 | 47,8 | 2 818 | 641,6 |
| Ostbrandenburg | 46 959 | 3,3 | 44 681 | 3,5 | 2 278 | -0,5 |
| Frankfurt (Oder), Stadt | 3 875 | -29,1 | 3 322 | -32,1 | 553 | -4,0 |
| Barnim | 16 463 | 2,3 | 15 933 | 3,7 | 530 | -26,4 |
| dar. Eberswalde, Stadt | 679 | -11,1 | 649 | -11,7 | 30 | 3,4 |
| Märkisch-Oderland | 11 614 | 16,8 | 11 076 | 16,1 | 538 | 35,2 |
| Oder-Spree | 15 007 | 7,4 | 14 350 | 7,3 | 657 | 10,2 |
| dar. Eisenhüttenstadt, Stadt | 1 490 | 39,0 | 1 275 | 32,1 | 215 | 100,9 |
| Brandenburg-Süd | 50 255 | 17,9 | 47 600 | 17,3 | 2 655 | 30,9 |
| Cottbus, Stadt | 9 966 | 38,7 | 9 214 | 39,1 | 752 | 33,6 |
| Dahme-Spreewald | 15 552 | 7,4 | 14 793 | 7,1 | 759 | 13,8 |
| Elbe-Elster | 4 432 | -3,2 | 4 197 | -6,0 | 235 | 109,8 |
| Oberspreewald-Lausitz | 8 517 | 18,3 | 8 135 | 18,4 | 382 | 15,4 |
| Spree-Neiße | 11 788 | 28,4 | 11 261 | 27,6 | 527 | 48,5 |
| Land Brandenburg | 185 814 | 14,4 | 172 083 | 11,6 | 13 731 | 64,7 |

12. Ankünfte der Gäste in Beherbergungsstätten nach Regionalverbänden und Verwaltungsbezirken sowie nach zusammengefaßten Gästegruppen - seit Jahresbeginn -

| Regionalverband Verwaltungsbezirk | 01.01. - 31.10.1995 | | | | | |
|--------------------------------------|---------------------|-----------------------|-----------------|-----------------------|-------------|-----------------------|
| | Ankünfte insgesamt | | davon Gäste aus | | | |
| | | | der BRD | | dem Ausland | |
| | Ist | Veränd. z. Vorjahr | Ist | Veränd. z. Vorjahr | Ist | Veränd. z. Vorjahr |
| Anzahl | % | Anzahl | % | Anzahl | % | |
| Brandenburg-Nord | 340 577 | 18,1 | 317 204 | 15,8 | 23 373 | 61,1 |
| Oberhavel | 87 553 | 29,6 | 81 178 | 27,1 | 6 375 | 73,5 |
| Ostprignitz-Ruppin | 87 262 | 8,7 | 83 779 | 9,7 | 3 483 | -9,5 |
| Prignitz | 34 469 | 10,8 | 33 020 | 13,1 | 1 449 | -24,2 |
| Uckermark | 131 293 | 19,8 | 119 227 | 14,1 | 12 066 | 137,7 |
| dar. Schwedt, Stadt | 16 487 | 3,3 | 15 067 | 3,7 | 1 420 | -1,0 |
| Potsdam-Havelland-Fläming | 523 308 | 31,6 | 466 911 | 26,6 | 56 397 | 94,6 |
| Brandenburg an der Havel, Stadt | 28 821 | 1,7 | 27 033 | 0,1 | 1 788 | 35,2 |
| Potsdam, Stadt | 90 271 | 3,0 | 78 764 | 4,0 | 11 507 | -3,6 |
| Havelland | 51 323 | 37,5 | 47 650 | 34,5 | 3 673 | 93,4 |
| Potsdam-Mittelmark | 223 499 | 36,7 | 204 529 | 31,6 | 18 970 | 136,4 |
| Teltow-Fläming | 129 394 | 60,0 | 108 935 | 45,1 | 20 459 | 252,6 |
| Ostbrandenburg | 459 731 | 9,3 | 435 635 | 8,8 | 24 096 | 19,3 |
| Frankfurt (Oder), Stadt | 36 626 | -11,4 | 31 611 | -13,5 | 5 015 | 4,7 |
| Barnim | 153 214 | 4,4 | 146 795 | 3,9 | 6 419 | 16,5 |
| dar. Eberswalde, Stadt | 5 875 | 6,8 | 5 637 | 6,8 | 238 | 5,8 |
| Märkisch-Oderland | 103 984 | 19,1 | 98 098 | 17,2 | 5 886 | 62,4 |
| Oder-Spree | 165 907 | 14,3 | 159 131 | 14,5 | 6 776 | 8,1 |
| dar. Eisenhüttenstadt, Stadt | 16 025 | 58,6 | 13 716 | 49,1 | 2 309 | 156,6 |
| Brandenburg-Süd | 555 674 | 31,0 | 529 097 | 30,2 | 26 577 | 50,2 |
| Cottbus, Stadt | 123 723 | 110,2 | 115 047 | 107,8 | 8 676 | 149,6 |
| Dahme-Spreewald | 167 679 | 11,3 | 160 462 | 11,6 | 7 217 | 4,8 |
| Elbe-Elster | 47 143 | -0,6 | 46 037 | -1,1 | 1 106 | 26,0 |
| Oberspreewald-Lausitz | 89 074 | 20,9 | 84 540 | 21,0 | 4 534 | 19,0 |
| Spree-Neiße | 128 055 | 37,0 | 123 011 | 35,5 | 5 044 | 90,3 |
| Land Brandenburg | 1 879 290 | 22,8 | 1 748 847 | 20,7 | 130 443 | 60,3 |

13. Ankünfte der Gäste in Beherbergungsstätten nach Regionalverbänden und Verwaltungsbezirken sowie nach zusammengefaßten Gästegruppen - Sommerhalbjahr -

| Regionalverband Verwaltungsbezirk | 01.05. - 31.10.1995 | | | | | |
|--------------------------------------|---------------------|-----------------------|-----------------|-----------------------|-------------|-----------------------|
| | Ankünfte insgesamt | | davon Gäste aus | | | |
| | | | der BRD | | dem Ausland | |
| | Ist | Veränd. z. Vorjahr | Ist | Veränd. z. Vorjahr | Ist | Veränd. z. Vorjahr |
| Anzahl | % | Anzahl | % | Anzahl | % | |
| Brandenburg-Nord | 248 853 | 16,1 | 230 378 | 13,0 | 18 475 | 76,4 |
| Oberhavel | 61 826 | 27,4 | 57 013 | 24,6 | 4 813 | 74,4 |
| Ostprignitz-Ruppin | 64 730 | 6,0 | 62 159 | 6,5 | 2 571 | -6,4 |
| Prignitz | 23 325 | 13,7 | 22 442 | 16,2 | 883 | -25,5 |
| Uckermark | 98 972 | 17,5 | 88 764 | 10,4 | 10 208 | 169,9 |
| dar. Schwedt, Stadt | 10 326 | -1,5 | 9 458 | -1,7 | 868 | 0,8 |
| Potsdam-Havelland-Fläming | 373 945 | 35,2 | 330 285 | 29,3 | 43 660 | 106,4 |
| Brandenburg an der Havel, Stadt | 19 218 | 3,2 | 17 863 | -0,3 | 1 355 | 89,5 |
| Potsdam, Stadt | 63 537 | 3,6 | 55 288 | 4,8 | 8 249 | -4,0 |
| Havelland | 35 940 | 39,2 | 33 456 | 36,7 | 2 484 | 85,1 |
| Potsdam-Mittelmark | 159 711 | 39,2 | 144 515 | 33,0 | 15 196 | 150,1 |
| Teltow-Fläming | 95 539 | 70,7 | 79 163 | 53,6 | 16 376 | 270,4 |
| Ostbrandenburg | 329 814 | 9,0 | 314 082 | 8,6 | 15 732 | 16,9 |
| Frankfurt (Oder), Stadt | 23 590 | -15,9 | 20 104 | -17,7 | 3 486 | -3,8 |
| Barnim | 109 183 | 4,7 | 105 030 | 4,3 | 4 153 | 15,2 |
| dar. Eberswalde, Stadt | 4 142 | 31,2 | 3 984 | 30,8 | 158 | 39,8 |
| Märkisch-Oderland | 74 877 | 20,0 | 70 961 | 18,9 | 3 916 | 45,8 |
| Oder-Spree | 122 164 | 13,3 | 117 987 | 13,1 | 4 177 | 18,0 |
| dar. Eisenhüttenstadt, Stadt | 10 022 | 78,6 | 8 793 | 72,3 | 1 229 | 142,9 |
| Brandenburg-Süd | 433 432 | 36,6 | 414 111 | 36,0 | 19 321 | 50,5 |
| Cottbus, Stadt | 98 878 | 128,3 | 92 413 | 126,0 | 6 464 | 166,9 |
| Dahme-Spreewald | 131 408 | 12,3 | 126 371 | 13,1 | 5 037 | -5,1 |
| Elbe-Elster | 32 025 | 0,0 | 31 284 | -0,3 | 741 | 14,5 |
| Oberspreewald-Lausitz | 70 671 | 29,4 | 67 227 | 29,2 | 3 444 | 33,2 |
| Spree-Neiße | 100 450 | 42,9 | 96 816 | 41,5 | 3 634 | 93,9 |
| Land Brandenburg | 1 386 044 | 24,8 | 1 288 856 | 22,4 | 97 188 | 67,8 |

14. Übernachtungen der Gäste in Beherbergungsstätten nach Regionalverbänden und Verwaltungsbezirken sowie nach zusammengefaßten Gästegruppen - im Berichtsmonat -

| Regionalverband Verwaltungsbezirk | Oktober 1995 | | | | | |
|--------------------------------------|-----------------------------|-----------------------|-----------------|-----------------------|-------------|-----------------------|
| | Übernachtungen insgesamt | | davon Gäste aus | | | |
| | | | der BRD | | dem Ausland | |
| | Ist | Veränd. z. Vorjahr | Ist | Veränd. z. Vorjahr | Ist | Veränd. z. Vorjahr |
| Anzahl | % | Anzahl | % | Anzahl | % | |
| Brandenburg-Nord | 104 479 | -1,6 | 97 485 | -3,3 | 6 994 | 29,1 |
| Oberhavel | 19 521 | 18,5 | 17 735 | 13,0 | 1 786 | 127,2 |
| Ostprignitz-Ruppin | 28 551 | 14,4 | 27 787 | 14,9 | 764 | -0,9 |
| Prignitz | 14 545 | 8,2 | 14 202 | 10,9 | 343 | -45,9 |
| Uckermark | 41 862 | -18,4 | 37 761 | -21,5 | 4 101 | 27,2 |
| dar. Schwedt, Stadt | 4 384 | -58,1 | 3 605 | -54,6 | 779 | -69,0 |
| Potsdam-Havelland-Fläming | 154 628 | 25,7 | 131 755 | 17,4 | 22 873 | 112,1 |
| Brandenburg an der Havel, Stadt | 6 637 | 11,8 | 6 318 | 15,7 | 319 | -32,4 |
| Potsdam, Stadt | 21 810 | -1,3 | 18 336 | -6,6 | 3 474 | 41,3 |
| Havelland | 12 620 | -6,3 | 11 620 | -4,6 | 1 000 | -22,1 |
| Potsdam-Mittelmark | 75 926 | 29,5 | 66 904 | 24,0 | 9 022 | 93,4 |
| Teltow-Fläming | 37 635 | 64,3 | 28 577 | 36,0 | 9 058 | 375,7 |
| Ostbrandenburg | 175 037 | 7,9 | 167 039 | 7,7 | 7 998 | 11,2 |
| Frankfurt (Oder), Stadt | 6 640 | -27,2 | 5 910 | -29,0 | 730 | -8,1 |
| Barnim | 55 965 | -13,0 | 54 012 | -13,5 | 1 953 | 3,5 |
| dar. Eberswalde, Stadt | 1 163 | 5,9 | 1 111 | 9,0 | 52 | -34,2 |
| Märkisch-Oderland | 55 609 | 28,7 | 52 555 | 27,1 | 3 054 | 66,0 |
| Oder-Spree | 56 823 | 24,5 | 54 562 | 27,0 | 2 261 | -15,4 |
| dar. Eisenhüttenstadt, Stadt | 7 229 | 31,7 | 6 476 | 40,2 | 753 | -13,5 |
| Brandenburg-Süd | 137 453 | 17,6 | 128 132 | 18,0 | 9 321 | 12,8 |
| Cottbus, Stadt | 19 127 | 38,7 | 17 640 | 41,2 | 1 487 | 14,4 |
| Dahme-Spreewald | 42 123 | -4,5 | 38 501 | -2,1 | 3 622 | -24,3 |
| Elbe-Elster | 17 789 | 11,8 | 16 845 | 8,5 | 944 | 147,8 |
| Oberspreewald-Lausitz | 22 560 | 27,7 | 21 381 | 27,6 | 1 179 | 28,7 |
| Spree-Neiße | 35 854 | 41,2 | 33 765 | 37,8 | 2 089 | 136,8 |
| Land Brandenburg | 571 597 | 12,4 | 524 411 | 10,0 | 47 186 | 49,1 |

**15. Übernachtungen der Gäste in Beherbergungsstätten nach Regionalverbänden und Verwaltungsbezirken sowie nach zusammengefaßten Gästegruppen
- seit Jahresbeginn -**

| Regionalverband Verwaltungsbezirk | 01.01. - 31.10.1995 | | | | | |
|--------------------------------------|-----------------------------|-----------------------|-----------------|-----------------------|-------------|-----------------------|
| | Übernachtungen insgesamt | | davon Gäste aus | | | |
| | | | der BRD | | dem Ausland | |
| | Ist | Veränd. z. Vorjahr | Ist | Veränd. z. Vorjahr | Ist | Veränd. z. Vorjahr |
| Anzahl | % | Anzahl | % | Anzahl | % | |
| Brandenburg-Nord | 1 127 749 | 4,5 | 1 055 777 | 4,2 | 71 972 | 9,6 |
| Oberhavel | 225 896 | 32,4 | 208 580 | 29,8 | 17 316 | 73,1 |
| Ostprignitz-Ruppin | 273 155 | 9,6 | 265 420 | 14,0 | 7 735 | -52,8 |
| Prignitz | 139 641 | 9,3 | 136 329 | 10,4 | 3 312 | -22,8 |
| Uckermark | 489 057 | -8,0 | 445 448 | -10,3 | 43 609 | 24,6 |
| dar. Schwedt, Stadt | 68 932 | -47,0 | 57 724 | -45,0 | 11 208 | -55,3 |
| Potsdam-Havelland-Fläming | 1 413 786 | 24,6 | 1 240 402 | 19,7 | 173 384 | 76,8 |
| Brandenburg an der Havel, Stadt | 64 345 | -4,6 | 59 786 | -2,3 | 4 559 | -27,3 |
| Potsdam, Stadt | 184 450 | -6,0 | 157 339 | -6,9 | 27 111 | -0,6 |
| Havelland | 146 817 | 34,9 | 135 413 | 33,7 | 11 404 | 51,0 |
| Potsdam-Mittelmark | 687 021 | 32,5 | 624 525 | 29,5 | 62 496 | 71,5 |
| Teltow-Fläming | 331 153 | 36,2 | 263 339 | 18,3 | 67 814 | 230,3 |
| Ostbrandenburg | 1 726 951 | 17,3 | 1 636 218 | 17,5 | 90 733 | 13,8 |
| Frankfurt (Oder), Stadt | 66 041 | -15,5 | 58 040 | -17,9 | 8 001 | 7,9 |
| Barnim | 561 488 | 12,5 | 534 588 | 12,0 | 26 900 | 24,3 |
| dar. Eberswalde, Stadt | 11 292 | -24,5 | 10 721 | -25,3 | 571 | -5,9 |
| Märkisch-Oderland | 465 590 | 25,7 | 442 253 | 25,0 | 23 337 | 42,8 |
| Oder-Spree | 633 832 | 20,7 | 601 337 | 22,5 | 32 495 | -5,2 |
| dar. Eisenhüttenstadt, Stadt | 74 438 | 49,8 | 60 660 | 50,9 | 13 778 | 45,2 |
| Brandenburg-Süd | 1 472 076 | 25,8 | 1 391 831 | 25,5 | 80 245 | 30,2 |
| Cottbus, Stadt | 247 286 | 113,8 | 227 698 | 116,5 | 19 588 | 86,4 |
| Dahme-Spreewald | 498 684 | 10,4 | 469 958 | 10,5 | 28 726 | 9,4 |
| Elbe-Elster | 178 730 | 2,8 | 174 688 | 2,3 | 4 042 | 31,3 |
| Oberspreewald-Lausitz | 204 248 | 16,1 | 194 478 | 17,2 | 9 770 | -2,5 |
| Spree-Neiße | 343 128 | 35,5 | 325 009 | 34,6 | 18 119 | 54,1 |
| Land Brandenburg | 5 740 562 | 18,2 | 5 324 228 | 17,0 | 416 334 | 36,5 |

**16. Übernachtungen der Gäste in Beherbergungsstätten nach Regionalverbänden und Verwaltungsbezirken sowie nach zusammengefaßten Gästegruppen
- Sommerhalbjahr -**

| Regionalverband Verwaltungsbezirk | 01.05. - 31.10.1995 | | | | | |
|--------------------------------------|-----------------------------|-----------------------|-----------------|-----------------------|-------------|-----------------------|
| | Übernachtungen insgesamt | | davon Gäste aus | | | |
| | | | der BRD | | dem Ausland | |
| | Ist | Veränd. z. Vorjahr | Ist | Veränd. z. Vorjahr | Ist | Veränd. z. Vorjahr |
| Anzahl | % | Anzahl | % | Anzahl | % | |
| Brandenburg-Nord | 806 944 | -1,0 | 754 462 | -2,5 | 52 482 | -26,1 |
| Oberhavel | 163 037 | 28,4 | 150 359 | 25,3 | 12 678 | 82,2 |
| Ostprignitz-Ruppin | 200 631 | 4,7 | 195 425 | 8,0 | 5 206 | -51,0 |
| Prignitz | 89 977 | 10,4 | 88 097 | 11,7 | 1 880 | -29,2 |
| Uckermark | 353 299 | -14,9 | 320 581 | -18,6 | 32 718 | 52,9 |
| dar. Schwedt, Stadt | 32 633 | -60,6 | 28 671 | -58,6 | 3 962 | -70,9 |
| Potsdam-Havelland-Fläming | 1 010 149 | 30,4 | 878 311 | 24,5 | 131 838 | 91,3 |
| Brandenburg an der Havel, Stadt | 43 570 | 0,1 | 40 181 | 1,6 | 3 389 | -15,2 |
| Potsdam, Stadt | 131 160 | -2,6 | 111 864 | -3,0 | 19 296 | -0,4 |
| Havelland | 100 731 | 28,7 | 93 260 | 27,5 | 7 471 | 46,1 |
| Potsdam-Mittelmark | 484 938 | 36,4 | 438 054 | 33,3 | 46 884 | 73,1 |
| Teltow-Fläming | 249 750 | 53,8 | 194 952 | 30,8 | 54 798 | 310,2 |
| Ostbrandenburg | 1 240 996 | 12,6 | 1 185 695 | 12,6 | 55 301 | 12,6 |
| Frankfurt (Oder), Stadt | 40 784 | -20,2 | 35 545 | -22,1 | 5 239 | -3,9 |
| Barnim | 399 790 | 8,2 | 385 193 | 8,2 | 14 597 | 8,6 |
| dar. Eberswalde, Stadt | 8 148 | -5,4 | 7 795 | -5,2 | 353 | -8,5 |
| Märkisch-Oderland | 320 805 | 16,6 | 304 879 | 15,4 | 15 926 | 44,8 |
| Oder-Spree | 479 617 | 18,1 | 460 078 | 18,9 | 19 539 | 1,6 |
| dar. Eisenhüttenstadt, Stadt | 48 361 | 69,3 | 41 873 | 77,3 | 6 488 | 31,3 |
| Brandenburg-Süd | 1 152 319 | 30,5 | 1 096 919 | 30,7 | 55 400 | 25,4 |
| Cottbus, Stadt | 196 375 | 127,2 | 183 423 | 132,5 | 12 952 | 72,0 |
| Dahme-Spreewald | 398 384 | 11,6 | 378 469 | 12,6 | 19 915 | -4,9 |
| Elbe-Elster | 120 546 | 7,3 | 117 505 | 6,5 | 3 041 | 47,3 |
| Oberspreewald-Lausitz | 167 017 | 26,9 | 159 958 | 27,6 | 7 059 | 12,0 |
| Spree-Neiße | 269 997 | 37,8 | 257 564 | 36,5 | 12 433 | 69,8 |
| Land Brandenburg | 4 210 408 | 17,8 | 3 915 387 | 16,1 | 295 021 | 44,7 |

17. Durchschnittliche Aufenthaltsdauer der Gäste in Beherbergungsstätten nach Regionalverbänden und Verwaltungsbezirken
- Berichtsmonat, Sommerhalbjahr und seit Jahresbeginn -

| Regionalverband Verwaltungsbezirk | Durchschnittliche Aufenthaltsdauer der Gäste insgesamt ¹⁾ | | | davon der Gäste aus | | | | | |
|--------------------------------------|--|--------|-----------|---------------------|--------|----------|-------------|--------|-----------|
| | | | | der BRD | | | dem Ausland | | |
| | Okt. 1995 | So.-HJ | Jan.-Okt. | Okt. 1995 | So.-HJ | Jan.-Ok. | Okt. 1995 | So.-HJ | Jan.-Okt. |
| Tage | | | | | | | | | |
| Brandenburg-Nord | 3,2 | 3,2 | 3,3 | 3,2 | 3,3 | 3,3 | 2,9 | 2,8 | 3,1 |
| Oberhavel | 2,3 | 2,6 | 2,6 | 2,3 | 2,6 | 2,6 | 2,6 | 2,6 | 2,7 |
| Ostprignitz-Ruppin | 3,3 | 3,1 | 3,1 | 3,3 | 3,1 | 3,2 | 3,5 | 2,0 | 2,2 |
| Prignitz | 4,1 | 3,9 | 4,1 | 4,2 | 3,9 | 4,1 | 1,9 | 2,1 | 2,3 |
| Uckermark | 3,4 | 3,6 | 3,7 | 3,4 | 3,6 | 3,7 | 3,1 | 3,2 | 3,6 |
| dar. Schwedt, Stadt | 2,7 | 3,2 | 4,2 | 2,5 | 3,0 | 3,8 | 4,0 | 4,6 | 7,9 |
| Potsdam-Havelland-Fläming | 2,8 | 2,7 | 2,7 | 2,7 | 2,7 | 2,7 | 3,6 | 3,0 | 3,1 |
| Brandenburg an der Havel, Stadt | 2,5 | 2,3 | 2,2 | 2,6 | 2,2 | 2,2 | 2,0 | 2,5 | 2,5 |
| Potsdam, Stadt | 2,2 | 2,1 | 2,0 | 2,1 | 2,0 | 2,0 | 3,1 | 2,3 | 2,4 |
| Havelland | 2,6 | 2,8 | 2,9 | 2,5 | 2,8 | 2,8 | 4,2 | 3,0 | 3,1 |
| Potsdam-Mittelmark | 3,3 | 3,0 | 3,1 | 3,2 | 3,0 | 3,1 | 4,4 | 3,1 | 3,3 |
| Teltow-Fläming | 2,4 | 2,6 | 2,6 | 2,3 | 2,5 | 2,4 | 3,2 | 3,3 | 3,3 |
| Ostbrandenburg | 3,7 | 3,8 | 3,8 | 3,7 | 3,8 | 3,8 | 3,5 | 3,5 | 3,8 |
| Frankfurt (Oder), Stadt | 1,7 | 1,7 | 1,8 | 1,8 | 1,8 | 1,8 | 1,3 | 1,5 | 1,6 |
| Barnim | 3,4 | 3,7 | 3,7 | 3,4 | 3,7 | 3,6 | 3,7 | 3,5 | 4,2 |
| dar. Eberswalde, Stadt | 1,7 | 2,0 | 1,9 | 1,9 | 2,0 | 1,9 | 1,9 | 2,2 | 2,4 |
| Märkisch-Oderland | 4,8 | 4,3 | 4,5 | 4,7 | 4,3 | 4,5 | 5,7 | 4,1 | 4,0 |
| Oder-Spree | 3,8 | 3,9 | 3,8 | 3,8 | 3,9 | 3,8 | 3,4 | 4,7 | 4,8 |
| dar. Eisenhüttenstadt, Stadt | 4,9 | 4,8 | 4,6 | 5,1 | 4,8 | 4,4 | 3,5 | 5,3 | 6,0 |
| Brandenburg- Süd | 2,7 | 2,7 | 2,6 | 2,7 | 2,6 | 2,6 | 3,5 | 2,9 | 3,0 |
| Cottbus, Stadt | 1,9 | 2,0 | 2,0 | 1,9 | 2,0 | 2,0 | 2,0 | 2,0 | 2,3 |
| Dahme-Spreewald | 2,7 | 3,0 | 3,0 | 2,6 | 3,0 | 2,9 | 4,8 | 4,0 | 4,0 |
| Elbe-Elster | 4,0 | 3,8 | 3,8 | 4,0 | 3,8 | 3,8 | 4,0 | 4,1 | 3,7 |
| Oberspreewald-Lausitz | 2,6 | 2,4 | 2,3 | 2,6 | 2,4 | 2,3 | 3,1 | 2,0 | 2,2 |
| Spree-Neiße | 3,0 | 2,7 | 2,7 | 3,0 | 2,7 | 2,6 | 4,0 | 3,4 | 3,6 |
| Land Brandenburg | 3,1 | 3,0 | 3,1 | 3,0 | 3,0 | 3,0 | 3,4 | 3,0 | 3,2 |

1) Rechnerischer Wert (Übernachtungen/Ankünfte)

18. Ankünfte, Übernachtungen und durchschnittliche Aufenthaltsdauer der Gäste in Beherbergungsstätten nach Betriebsarten und zusammengefaßten Gästegruppen - im Berichtsmonat -

| Betriebsart Ständiger Wohnsitz der Gäste | Oktober 1995 | | | | |
|---|--------------|-------------------------|----------------|-------------------------|--|
| | Ankünfte | | Übernachtungen | | Durchschnittliche Aufenthaltsdauer ¹⁾ |
| | Ist | Veränderung zum Vorjahr | Ist | Veränderung zum Vorjahr | |
| | Anzahl | % | Anzahl | % | Tage |
| Hotels | 107 833 | 13,2 | 232 208 | 9,0 | 2,2 |
| Bundesrepublik Deutschland | 97 667 | 9,1 | 204 422 | 4,0 | 2,1 |
| Ausland | 10 166 | 77,4 | 27 786 | 67,2 | 2,7 |
| Gasthöfe | 10 792 | 10,0 | 23 217 | 0,1 | 2,2 |
| Bundesrepublik Deutschland | 10 301 | 11,8 | 21 796 | 1,6 | 2,1 |
| Ausland | 491 | -18,4 | 1 421 | -18,1 | 2,9 |
| Pensionen | 14 156 | 35,4 | 42 502 | 31,3 | 3,0 |
| Bundesrepublik Deutschland | 13 510 | 36,6 | 38 974 | 32,1 | 2,9 |
| Ausland | 646 | 14,5 | 3 528 | 23,7 | 5,5 |
| Hotels garnis | 13 870 | 31,8 | 38 927 | -2,4 | 2,8 |
| Bundesrepublik Deutschland | 12 231 | 24,4 | 31 887 | -4,4 | 2,6 |
| Ausland | 1 639 | 138,9 | 7 040 | 8,0 | 4,3 |
| Erholungs-, Ferien- und Schulungsheime | 16 731 | 8,8 | 56 789 | 6,2 | 3,4 |
| Bundesrepublik Deutschland | 16 471 | 8,2 | 54 605 | 3,0 | 3,3 |
| Ausland | 260 | 79,3 | 2 184 | 367,7 | 8,4 |
| Ferienhäuser und -wohnungen | 4 188 | -4,3 | 29 247 | 12,5 | 7,0 |
| Bundesrepublik Deutschland | 3 972 | -6,9 | 26 085 | 7,9 | 6,6 |
| Ausland | 216 | 98,2 | 3 162 | 73,7 | 14,6 |
| Hütten, Jugendherbergen u. ä. | 14 478 | 1,6 | 48 874 | 7,9 | 3,4 |
| Bundesrepublik Deutschland | 14 165 | 3,0 | 46 809 | 7,2 | 3,3 |
| Ausland | 313 | -37,4 | 2 065 | 26,3 | 6,6 |
| Heilstätten, Sanatorien u. ä. | 3 766 | 53,0 | 99 833 | 33,0 | 26,5 |
| Bundesrepublik Deutschland | 3 766 | 53,0 | 99 833 | 33,0 | 26,5 |
| Ausland | - | - | - | - | - |
| Betriebe insgesamt | 185 814 | 14,4 | 571 597 | 12,4 | 3,1 |
| Bundesrepublik Deutschland | 172 083 | 11,6 | 524 411 | 10,0 | 3,0 |
| Ausland | 13 731 | 64,7 | 47 186 | 49,1 | 3,4 |

1) Rechnerischer Wert (Übernachtungen/Ankünfte)

19. Ankünfte, Übernachtungen und durchschnittliche Aufenthaltsdauer der Gäste in Beherbergungsstätten nach Betriebsarten und zusammengefaßten Gästegruppen - seit Jahresbeginn -

| Betriebsart Ständiger Wohnsitz der Gäste | 01.01. - 31.10.1995 | | | | |
|---|---------------------|-------------------------|----------------|-------------------------|--|
| | Ankünfte | | Übernachtungen | | Durchschnittliche Aufenthaltsdauer ¹⁾ |
| | Ist | Veränderung zum Vorjahr | Ist | Veränderung zum Vorjahr | |
| | Anzahl | % | Anzahl | % | Tage |
| Hotels | 1 087 902 | 28,0 | 2 366 262 | 20,3 | 2,2 |
| Bundesrepublik Deutschland | 994 723 | 25,3 | 2 135 048 | 17,5 | 2,1 |
| Ausland | 93 179 | 65,0 | 231 214 | 54,1 | 2,5 |
| Gasthöfe | 99 602 | 8,5 | 236 141 | 5,6 | 2,4 |
| Bundesrepublik Deutschland | 95 945 | 8,8 | 224 074 | 5,3 | 2,3 |
| Ausland | 3 657 | 0,1 | 12 067 | 12,1 | 3,3 |
| Pensionen | 132 877 | 26,3 | 389 212 | 19,2 | 2,9 |
| Bundesrepublik Deutschland | 125 748 | 25,8 | 354 768 | 18,2 | 2,8 |
| Ausland | 7 129 | 35,4 | 34 444 | 31,0 | 4,8 |
| Hotels garnis | 127 351 | 29,0 | 396 681 | -6,9 | 3,1 |
| Bundesrepublik Deutschland | 111 343 | 21,7 | 323 973 | -11,7 | 2,9 |
| Ausland | 16 008 | 119,6 | 72 708 | 22,4 | 4,5 |
| Erholungs-, Ferien- und Schulungsheime | 159 144 | 8,0 | 594 028 | 9,6 | 3,7 |
| Bundesrepublik Deutschland | 156 691 | 7,9 | 578 758 | 9,2 | 3,7 |
| Ausland | 2 453 | 14,0 | 15 270 | 25,8 | 6,2 |
| Ferienhäuser und -wohnungen | 51 740 | 2,2 | 324 459 | 5,8 | 6,3 |
| Bundesrepublik Deutschland | 49 665 | 1,0 | 301 030 | 5,5 | 6,1 |
| Ausland | 2 075 | 45,5 | 23 429 | 10,1 | 11,3 |
| Hütten, Jugendherbergen u. ä. | 191 553 | 12,3 | 677 317 | 14,8 | 3,5 |
| Bundesrepublik Deutschland | 185 611 | 12,1 | 650 115 | 15,1 | 3,5 |
| Ausland | 5 942 | 17,2 | 27 202 | 8,7 | 4,6 |
| Heilstätten, Sanatorien u. ä. | 29 121 | 82,4 | 756 462 | 59,8 | 26,0 |
| Bundesrepublik Deutschland | 29 121 | 82,4 | 756 462 | 59,8 | 26,0 |
| Ausland | - | - | - | - | - |
| Betriebe insgesamt | 1 879 290 | 22,8 | 5 740 562 | 18,2 | 3,1 |
| Bundesrepublik Deutschland | 1 748 847 | 20,7 | 5 324 228 | 17,0 | 3,0 |
| Ausland | 130 443 | 60,3 | 416 334 | 36,5 | 3,2 |

1) Rechnerischer Wert (Übernachtungen/Ankünfte)

20. Ankünfte, Übernachtungen und durchschnittliche Aufenthaltsdauer der Gäste in Beherbergungsstätten nach Betriebsarten und zusammengefaßten Gästegruppen - Sommerhalbjahr -

| Betriebsart Ständiger Wohnsitz der Gäste | 01.05. - 31.10.1995 | | | | |
|---|---------------------|-------------------------|----------------|-------------------------|--|
| | Ankünfte | | Übernachtungen | | Durchschnittliche Aufenthaltsdauer ¹⁾ |
| | Ist | Veränderung zum Vorjahr | Ist | Veränderung zum Vorjahr | |
| | Anzahl | % | Anzahl | % | Tage |
| Hotels | 807 599 | 32,5 | 1 767 723 | 22,3 | 2,2 |
| Bundesrepublik Deutschland | 734 820 | 29,3 | 1 592 120 | 19,0 | 2,2 |
| Ausland | 72 779 | 77,3 | 175 603 | 63,8 | 2,4 |
| Gasthöfe | 71 365 | 9,5 | 169 446 | 6,3 | 2,4 |
| Bundesrepublik Deutschland | 69 000 | 10,6 | 161 974 | 6,3 | 2,3 |
| Ausland | 2 365 | -14,8 | 7 472 | 7,8 | 3,2 |
| Pensionen | 96 397 | 28,0 | 279 293 | 19,8 | 2,9 |
| Bundesrepublik Deutschland | 91 618 | 28,3 | 257 138 | 19,9 | 2,8 |
| Ausland | 4 779 | 24,1 | 22 155 | 18,4 | 4,6 |
| Hotels garnis | 86 417 | 31,5 | 256 663 | -2,9 | 3,0 |
| Bundesrepublik Deutschland | 75 703 | 24,5 | 208 085 | -9,0 | 2,7 |
| Ausland | 10 714 | 118,5 | 48 578 | 36,1 | 4,5 |
| Erholungs-, Ferien- und Schulungsheime | 112 289 | 3,2 | 432 704 | 5,2 | 3,9 |
| Bundesrepublik Deutschland | 110 591 | 2,8 | 421 313 | 4,4 | 3,8 |
| Ausland | 1 698 | 39,4 | 11 391 | 50,9 | 6,7 |
| Ferienhäuser und -wohnungen | 44 755 | 0,7 | 278 199 | 5,6 | 6,2 |
| Bundesrepublik Deutschland | 43 629 | 0,3 | 264 364 | 5,4 | 6,1 |
| Ausland | 1 126 | 20,4 | 13 835 | 9,4 | 12,3 |
| Hütten, Jugendherbergen u. ä. | 148 505 | 13,4 | 536 433 | 15,5 | 3,6 |
| Bundesrepublik Deutschland | 144 778 | 13,3 | 520 446 | 15,9 | 3,6 |
| Ausland | 3 727 | 19,1 | 15 987 | 6,1 | 4,3 |
| Heilstätten, Sanatorien u. ä. | 18 717 | 74,5 | 489 947 | 47,0 | 26,2 |
| Bundesrepublik Deutschland | 18 717 | 74,5 | 489 947 | 47,0 | 26,2 |
| Ausland | - | - | - | - | - |
| Betriebe insgesamt | 1 386 044 | 24,8 | 4 210 408 | 17,8 | 3,0 |
| Bundesrepublik Deutschland | 1 288 856 | 22,4 | 3 915 387 | 16,1 | 3,0 |
| Ausland | 97 188 | 67,8 | 295 021 | 44,7 | 3,0 |

1) Rechnerischer Wert (Übernachtungen/Ankünfte)

21. Ankünfte, Übernachtungen und durchschnittliche Aufenthaltsdauer der Gäste in Beherbergungsstätten nach Herkunftsländern - im Berichtsmonat -

| Herkunftsland (ständiger Wohnsitz) | Oktober 1995 | | | | | Durchschnittliche Aufenthaltsdauer ²⁾ Tage |
|---------------------------------------|--------------|-------------------------|----------------|-------------------------|----------------------|--|
| | Ankünfte | | Übernachtungen | | | |
| | Ist | Veränderung zum Vorjahr | Ist | Veränderung zum Vorjahr | Anteil ¹⁾ | |
| | Anzahl | % | Anzahl | % | | |
| Insgesamt | 185 814 | 14,4 | 571 597 | 12,4 | 100 | 3,1 |
| BRD | 172 083 | 11,6 | 524 411 | 10,0 | 91,7 | 3,0 |
| Ausland | 13 731 | 64,7 | 47 186 | 49,1 | 8,3 | 3,4 |
| Europa | 10 810 | 57,1 | 39 583 | 42,0 | 83,9 | 3,7 |
| Baltische Staaten | 64 | -15,8 | 878 | 435,4 | 1,9 | 13,7 |
| Belgien | 387 | 77,5 | 1 026 | 126,0 | 2,2 | 2,7 |
| Dänemark | 1 093 | 14,0 | 2 115 | 1,1 | 4,5 | 1,9 |
| Finnland | 64 | -28,9 | 245 | -51,9 | 0,5 | 3,8 |
| Frankreich | 448 | 24,1 | 1 056 | -61,2 | 2,2 | 2,4 |
| Griechenland | 31 | 0,0 | 95 | -32,6 | 0,2 | 3,1 |
| Großbritannien und Nordirland | 1 021 | 56,1 | 5 451 | 34,0 | 11,6 | 5,3 |
| Republik Irland | 60 | 200,0 | 637 | 257,9 | 1,3 | 10,6 |
| Island | 10 | 400,0 | 74 | x | 0,2 | 7,4 |
| Italien | 484 | 48,9 | 2 813 | 43,0 | 6,0 | 5,8 |
| Luxemburg | 29 | 314,3 | 141 | x | 0,3 | 4,9 |
| Niederlande | 3 161 | 158,0 | 7 896 | 116,9 | 16,7 | 2,5 |
| Norwegen | 135 | 39,2 | 239 | 50,3 | 0,5 | 1,8 |
| Österreich | 425 | 31,2 | 1 402 | 64,2 | 3,0 | 3,3 |
| Polen | 795 | 80,3 | 3 983 | 82,0 | 8,4 | 5,0 |
| Portugal | 75 | 25,0 | 294 | -55,0 | 0,6 | 3,9 |
| Rußland | 562 | 20,3 | 3 163 | 76,5 | 6,7 | 5,6 |
| Schweden | 346 | 11,6 | 1 143 | 85,6 | 2,4 | 3,3 |
| Schweiz | 238 | -5,2 | 514 | -12,6 | 1,1 | 2,2 |
| Spanien | 94 | 54,1 | 200 | 36,1 | 0,4 | 2,1 |
| Tschechische Republik | 322 | -6,4 | 1 705 | 28,2 | 3,6 | 5,3 |
| Türkei | 97 | -14,9 | 323 | 10,2 | 0,7 | 3,3 |
| Ungarn | 306 | 73,9 | 999 | 9,1 | 2,1 | 3,3 |
| sonstige europäische Länder | 563 | 111,7 | 3 191 | 33,5 | 6,8 | 5,7 |

1) Bei Übernachtungen von Gästen aus der Bundesrepublik Deutschland und dem Ausland insgesamt: Anteil an allen Übernachtungen; sonst: Anteil an den Übernachtungen des Auslands insgesamt

2) Rechnerischer Wert (Übernachtungen/Ankünfte)

**Noch: 21. Ankünfte, Übernachtungen und durchschnittliche Aufenthaltsdauer der Gäste in Beherbergungsstätten nach Herkunftsländern
- im Berichtsmonat -**

| Herkunftsland (ständiger Wohnsitz) | Oktober 1995 | | | | | |
|---------------------------------------|--------------|-------------------------|----------------|-------------------------|----------------------|--|
| | Ankünfte | | Übernachtungen | | | Durchschnittliche Aufenthaltsdauer ²⁾ |
| | Ist | Veränderung zum Vorjahr | Ist | Veränderung zum Vorjahr | Anteil ¹⁾ | |
| | Anzahl | % | Anzahl | % | | Tage |
| Afrika | 20 | -13,0 | 34 | -8,1 | 0,1 | 1,7 |
| Republik Südafrika | 11 | 120,0 | 24 | 380,0 | 0,1 | 2,2 |
| sonstige afrikanische Länder | 9 | -50,0 | 10 | -68,7 | 0,0 | 1,1 |
| Asien | 342 | 131,1 | 712 | 51,8 | 1,5 | 2,1 |
| Arabische Golfstaaten | 6 | 20,0 | 12 | 50,0 | 0,0 | 2,0 |
| VR China und Hongkong | 10 | -52,4 | 48 | -52,9 | 0,1 | 4,8 |
| Israel | 142 | 735,3 | 172 | 319,5 | 0,4 | 1,2 |
| Japan | 76 | 26,7 | 175 | 19,9 | 0,4 | 2,3 |
| Südkorea | 23 | 155,6 | 29 | -65,5 | 0,1 | 1,3 |
| Taiwan | 4 | 33,3 | 4 | 33,3 | 0,0 | 1,0 |
| sonstige asiatische Länder | 81 | 145,5 | 272 | 220,0 | 0,6 | 3,4 |
| Amerika gesamt | 467 | 13,6 | 1 220 | -23,9 | 2,6 | 2,6 |
| Brasilien | 17 | -15,0 | 47 | 30,6 | 0,1 | 2,8 |
| Kanada | 61 | 29,8 | 193 | -69,1 | 0,4 | 3,2 |
| Mittelamerika und Karibik | 5 | -70,6 | 39 | -43,5 | 0,1 | 7,8 |
| USA | 370 | 20,5 | 910 | 8,5 | 1,9 | 2,5 |
| sonstige südamerikanische Länder | 14 | -30,0 | 31 | -11,4 | 0,1 | 2,2 |
| Australien-Neuseeland-Ozeanien | 53 | 103,8 | 111 | 65,7 | 0,2 | 2,1 |
| Ohne Angaben | 2 039 | 139,6 | 5 526 | 245,8 | 11,7 | 2,7 |

1) Bei Übernachtungen von Gästen aus der Bundesrepublik Deutschland und dem Ausland insgesamt: Anteil an allen Übernachtungen; sonst: Anteil an den Übernachtungen des Auslands insgesamt
2) Rechnerischer Wert (Übernachtungen/Ankünfte)

22. Ankünfte, Übernachtungen und durchschnittliche Aufenthaltsdauer der Gäste in Beherbergungsstätten nach Herkunftsländern - seit Jahresbeginn -

| Herkunftsland (ständiger Wohnsitz) | 01.01. - 31.10.1995 | | | | | Durchschnittliche Aufenthalts- dauer ²⁾ |
|---------------------------------------|---------------------|----------------------------|----------------|----------------------------|----------------------|--|
| | Ankünfte | | Übernachtungen | | | |
| | Ist | Veränderung zum Vorjahr | Ist | Veränderung zum Vorjahr | Anteil ¹⁾ | |
| | Anzahl | % | Anzahl | % | Tage | |
| Insgesamt | 1 879 290 | 22,8 | 5 740 562 | 18,2 | 100 | 3,1 |
| BRD | 1 748 847 | 20,7 | 5 324 228 | 17,0 | 92,7 | 3,0 |
| Ausland | 130 443 | 60,3 | 416 334 | 36,5 | 7,3 | 3,2 |
| Europa | 104 680 | 49,8 | 348 902 | 29,1 | 83,8 | 3,3 |
| Baltische Staaten | 1 307 | -7,1 | 5 180 | 5,7 | 1,2 | 4,0 |
| Belgien | 3 973 | 64,1 | 10 358 | 73,9 | 2,5 | 2,6 |
| Dänemark | 12 112 | 14,6 | 22 876 | 6,0 | 5,5 | 1,9 |
| Finnland | 1 325 | 8,3 | 4 525 | -58,7 | 1,1 | 3,4 |
| Frankreich | 5 407 | 35,2 | 18 074 | 4,8 | 4,3 | 3,3 |
| Griechenland | 451 | 42,3 | 3 001 | 144,0 | 0,7 | 6,7 |
| Großbritannien und Nordirland | 12 308 | 111,0 | 48 279 | 49,3 | 11,6 | 3,9 |
| Republik Irland | 429 | -19,8 | 3 255 | -46,3 | 0,8 | 7,6 |
| Island | 394 | 525,4 | 670 | 670,1 | 0,2 | 1,7 |
| Italien | 4 797 | 59,6 | 30 389 | 121,7 | 7,3 | 6,3 |
| Luxemburg | 744 | 90,3 | 3 140 | 165,4 | 0,8 | 4,2 |
| Niederlande | 22 427 | 117,8 | 55 824 | 108,7 | 13,4 | 2,5 |
| Norwegen | 1 761 | 33,8 | 3 866 | 27,8 | 0,9 | 2,2 |
| Österreich | 5 527 | 33,5 | 15 605 | 23,1 | 3,7 | 2,8 |
| Polen | 6 769 | 42,7 | 31 423 | 24,7 | 7,5 | 4,6 |
| Portugal | 820 | 19,7 | 4 600 | -37,6 | 1,1 | 5,6 |
| Rußland | 3 948 | 4,6 | 18 435 | 10,8 | 4,4 | 4,7 |
| Schweden | 5 228 | 21,7 | 12 015 | 22,4 | 2,9 | 2,3 |
| Schweiz | 2 959 | 35,4 | 6 428 | 12,3 | 1,5 | 2,2 |
| Spanien | 1 313 | 65,4 | 3 229 | 18,1 | 0,8 | 2,5 |
| Tschechische Republik | 2 822 | -11,6 | 12 357 | -8,8 | 3,0 | 4,4 |
| Türkei | 795 | 4,9 | 4 077 | 21,2 | 1,0 | 5,1 |
| Ungarn | 2 988 | 99,1 | 14 238 | -8,0 | 3,4 | 4,8 |
| sonstige europäische Länder | 4 076 | 67,3 | 17 058 | 34,4 | 4,1 | 4,2 |

1) Bei Übernachtungen von Gästen aus der Bundesrepublik Deutschland und dem Ausland insgesamt: Anteil an allen Übernachtungen; sonst: Anteil an den Übernachtungen des Auslands insgesamt
 2) Rechnerischer Wert (Übernachtungen/Ankünfte)

**Noch: 22. Ankünfte, Übernachtungen und durchschnittliche Aufenthaltsdauer der Gäste in Beherbergungsstätten nach Herkunftsländern
- seit Jahresbeginn -**

| Herkunftsland (ständiger Wohnsitz) | 01.01. - 31.10.1995 | | | | | Durchschnittliche Aufenthalts- dauer ²⁾ |
|---------------------------------------|---------------------|----------------------------|----------------|----------------------------|----------------------|--|
| | Ankünfte | | Übernachtungen | | | |
| | Ist | Veränderung zum Vorjahr | Ist | Veränderung zum Vorjahr | Anteil ¹⁾ | |
| | Anzahl | % | Anzahl | % | Tage | |
| Afrika | 361 | -1,9 | 1 482 | 2,1 | 0,4 | 4,1 |
| Republik Südafrika | 92 | 37,3 | 193 | 59,5 | 0,0 | 2,1 |
| sonstige afrikanische Länder | 269 | -10,6 | 1 289 | -3,2 | 0,3 | 4,8 |
| Asien | 2 939 | 50,0 | 9 441 | 0,1 | 2,3 | 3,2 |
| Arabische Golfstaaten | 73 | -14,1 | 314 | 73,5 | 0,1 | 4,3 |
| VR China und Hongkong | 365 | 68,2 | 2 099 | 64,4 | 0,5 | 5,8 |
| Israel | 455 | 160,0 | 820 | 141,2 | 0,2 | 1,8 |
| Japan | 1 301 | 166,1 | 3 351 | 231,8 | 0,8 | 2,6 |
| Südkorea | 206 | -36,0 | 857 | -61,2 | 0,2 | 4,2 |
| Taiwan | 89 | 97,8 | 151 | -36,0 | 0,0 | 1,7 |
| sonstige asiatische Länder | 450 | -28,1 | 1 849 | -55,8 | 0,4 | 4,1 |
| Amerika gesamt | 5 350 | 24,2 | 14 064 | 11,8 | 3,4 | 2,6 |
| Brasilien | 260 | 10,2 | 561 | -10,4 | 0,1 | 2,2 |
| Kanada | 678 | 25,3 | 2 372 | 18,8 | 0,6 | 3,5 |
| Mittelamerika und Karibik | 84 | -11,6 | 248 | 5,5 | 0,1 | 3,0 |
| USA | 4 074 | 26,6 | 9 972 | 10,0 | 2,4 | 2,4 |
| sonstige südamerikanische Länder | 254 | 17,1 | 911 | 38,4 | 0,2 | 3,6 |
| Australien-Neuseeland- Ozeanien | 457 | 8,3 | 860 | -17,8 | 0,2 | 1,9 |
| Ohne Angaben | 16 656 | 274,9 | 41 585 | 303,2 | 10,0 | 2,5 |

1) Bei Übernachtungen von Gästen aus der Bundesrepublik Deutschland und dem Ausland insgesamt: Anteil an allen Übernachtungen; sonst: Anteil an den Übernachtungen des Auslands insgesamt
2) Rechnerischer Wert (Übernachtungen/Ankünfte)

23. Ankünfte, Übernachtungen und durchschnittliche Aufenthaltsdauer der Gäste in Beherbergungsstätten nach Herkunftsländern - Sommerhalbjahr -

| Herkunftsland (ständiger Wohnsitz) | 01.05. - 31.10.1995 | | | | | Durchschnittliche Aufenthalts- dauer ²⁾ |
|---------------------------------------|---------------------|----------------------------|----------------|----------------------------|----------------------|--|
| | Ankünfte | | Übernachtungen | | | |
| | Ist | Veränderung zum Vorjahr | Ist | Veränderung zum Vorjahr | Anteil ¹⁾ | |
| | Anzahl | % | Anzahl | % | Tage | |
| Insgesamt | 1 386 044 | 24,8 | 4 210 408 | 17,8 | 100 | 3,0 |
| BRD | 1 288 856 | 22,4 | 3 915 387 | 16,1 | 93,0 | 3,0 |
| Ausland | 97 188 | 67,8 | 295 021 | 44,7 | 7,0 | 3,0 |
| Europa | 75 887 | 53,3 | 238 975 | 32,3 | 81,0 | 3,1 |
| Baltische Staaten | 680 | 24,1 | 3 167 | 72,2 | 1,1 | 4,7 |
| Belgien | 2 712 | 61,8 | 6 492 | 74,6 | 2,2 | 2,4 |
| Dänemark | 9 560 | 14,5 | 16 944 | 11,0 | 5,7 | 1,8 |
| Finnland | 958 | 15,8 | 3 164 | -28,7 | 1,1 | 3,3 |
| Frankreich | 3 536 | 21,3 | 9 053 | -28,7 | 3,1 | 2,6 |
| Griechenland | 349 | 50,4 | 2 434 | 160,9 | 0,8 | 7,0 |
| Großbritannien und Nordirland | 8 844 | 115,1 | 34 130 | 64,9 | 11,6 | 3,9 |
| Republik Irland | 252 | -19,0 | 2 029 | -20,0 | 0,7 | 8,1 |
| Island | 376 | 637,3 | 633 | 804,3 | 0,2 | 1,7 |
| Italien | 3 217 | 53,6 | 21 571 | 126,7 | 7,3 | 6,7 |
| Luxemburg | 356 | 103,4 | 1 413 | 72,5 | 0,5 | 4,0 |
| Niederlande | 16 991 | 132,1 | 42 318 | 126,7 | 14,3 | 2,5 |
| Norwegen | 1 361 | 41,9 | 2 913 | 43,6 | 1,0 | 2,1 |
| Österreich | 4 092 | 37,2 | 11 082 | 37,3 | 3,8 | 2,7 |
| Polen | 4 549 | 64,2 | 21 401 | 39,0 | 7,3 | 4,7 |
| Portugal | 508 | -10,7 | 2 475 | -62,2 | 0,8 | 4,9 |
| Rußland | 2 572 | 3,9 | 11 402 | -0,5 | 3,9 | 4,4 |
| Schweden | 3 893 | 12,1 | 7 954 | 13,6 | 2,7 | 2,0 |
| Schweiz | 2 345 | 41,9 | 5 048 | 16,5 | 1,7 | 2,2 |
| Spanien | 963 | 55,6 | 2 356 | 2,4 | 0,8 | 2,4 |
| Tschechische Republik | 1 945 | -5,9 | 9 038 | -0,7 | 3,1 | 4,6 |
| Türkei | 541 | 21,8 | 2 871 | 75,6 | 1,0 | 5,3 |
| Ungarn | 2 088 | 79,1 | 6 863 | -42,5 | 2,3 | 3,3 |
| sonstige europäische Länder | 3 199 | 87,2 | 12 224 | 27,4 | 4,1 | 3,8 |

1) Bei Übernachtungen von Gästen aus der Bundesrepublik Deutschland und dem Ausland insgesamt: Anteil an allen Übernachtungen; sonst: Anteil an den Übernachtungen des Auslands insgesamt
2) Rechnerischer Wert (Übernachtungen/Ankünfte)

**Noch: 23. Ankünfte, Übernachtungen und durchschnittliche Aufenthaltsdauer der Gäste in Beherbergungsstätten nach Herkunftsländern
- Sommerhalbjahr -**

| Herkunftsland (ständiger Wohnsitz) | 01.05. - 31.10.1995 | | | | | |
|---------------------------------------|---------------------|-------------------------|----------------|-------------------------|----------------------|--|
| | Ankünfte | | Übernachtungen | | | Durchschnittliche Aufenthaltsdauer ²⁾ |
| | Ist | Veränderung zum Vorjahr | Ist | Veränderung zum Vorjahr | Anteil ¹⁾ | |
| | Anzahl | % | Anzahl | % | | Tage |
| Afrika | 282 | 26,5 | 1 165 | 36,9 | 0,4 | 4,1 |
| Republik Südafrika | 83 | 72,9 | 172 | 83,0 | 0,1 | 2,1 |
| sonstige afrikanische Länder | 199 | 13,7 | 993 | 31,2 | 0,3 | 5,0 |
| Asien | 2 345 | 76,4 | 6 846 | 42,6 | 2,3 | 2,9 |
| Arabische Golfstaaten | 59 | -11,9 | 225 | 61,9 | 0,1 | 3,8 |
| VR China und Hongkong | 302 | 108,3 | 1 590 | 125,5 | 0,5 | 5,3 |
| Israel | 331 | 129,9 | 590 | 118,5 | 0,2 | 1,8 |
| Japan | 1 101 | 197,6 | 2 541 | 229,1 | 0,9 | 2,3 |
| Südkorea | 121 | -41,8 | 356 | -75,2 | 0,1 | 2,9 |
| Taiwan | 83 | 144,1 | 142 | 158,2 | 0,0 | 1,7 |
| sonstige asiatische Länder | 348 | -3,6 | 1 402 | -1,5 | 0,5 | 4,0 |
| Amerika gesamt | 4 022 | 19,2 | 10 289 | 2,7 | 3,5 | 2,6 |
| Brasilien | 187 | -4,1 | 408 | -25,3 | 0,1 | 2,2 |
| Kanada | 537 | 20,4 | 1 861 | 8,8 | 0,6 | 3,5 |
| Mittelamerika und Karibik | 41 | -43,8 | 126 | -32,6 | 0,0 | 3,1 |
| USA | 3 104 | 22,4 | 7 518 | 3,9 | 2,5 | 2,4 |
| sonstige südamerikanische Länder | 153 | 23,4 | 376 | 11,6 | 0,1 | 2,5 |
| Australien-Neuseeland-Ozeanien | 397 | 14,1 | 754 | -18,5 | 0,3 | 1,9 |
| Ohne Angaben | 14 255 | 353,8 | 36 992 | 455,4 | 12,5 | 2,6 |

1) Bei Übernachtungen von Gästen aus der Bundesrepublik Deutschland und dem Ausland insgesamt: Anteil an allen Übernachtungen; sonst: Anteil an den Übernachtungen des Auslands insgesamt

2) Rechnerischer Wert (Übernachtungen/Ankünfte)

24. Campingplätze mit Urlaubscamping *) und Stellplatzkapazität nach Regionalverbänden und Verwaltungsbezirken

| Regionalverband Verwaltungsbezirk | Oktober 1995 | | | |
|--------------------------------------|---------------|--------------------|-------------|---------------------|
| | Campingplätze | | Stellplätze | |
| | insgesamt | darunter geöffnete | insgesamt | darunter angebotene |
| | Anzahl | | | |
| Brandenburg-Nord | 45 | 24 | 2 625 | 1 599 |
| Oberhavel | 10 | 6 | 485 | 285 |
| Ostprignitz-Ruppin | 22 | 11 | 976 | 659 |
| Prignitz | 1 | 1 | 70 | 70 |
| Uckermark | 12 | 6 | 1 094 | 585 |
| Potsdam-Havelland-Fläming | 32 | 20 | 1 894 | 1 104 |
| Brandenburg an der Havel, Stadt | 4 | 3 | 337 | 310 |
| Potsdam, Stadt | - | - | - | - |
| Havelland | 6 | 4 | 335 | 150 |
| Potsdam-Mittelmark | 18 | 10 | 1 057 | 499 |
| Teltow-Fläming | 4 | 3 | 165 | 145 |
| Ostbrandenburg | 36 | 22 | 3 270 | 1 789 |
| Frankfurt (Oder), Stadt | 1 | - | 651 | - |
| Barnim | 13 | 8 | 1 043 | 673 |
| Märkisch-Oderland | 2 | - | 180 | - |
| Oder-Spree | 20 | 14 | 1 396 | 1 116 |
| Brandenburg-Süd | 48 | 34 | 4 608 | 3 225 |
| Cottbus, Stadt | - | - | - | - |
| Dahme-Spreewald | 27 | 19 | 2 876 | 2 201 |
| Eibe-Elster | 6 | 4 | 273 | 185 |
| Oberspreewald-Lausitz | 8 | 5 | 851 | 355 |
| Spree-Neiße | 7 | 6 | 608 | 484 |
| Land Brandenburg | 161 | 100 | 12 397 | 7 717 |

*) Campingplatzbenutzung für höchstens zwei Monate vereinbart

25. Ankünfte, Übernachtungen und durchschnittliche Aufenthaltsdauer der Gäste auf Campingplätzen mit Urlaubscamping ¹⁾ nach Regionalverbänden und Verwaltungsbezirken - im Berichtsmonat -

| Regionalverband Verwaltungsbezirk | Oktober 1995 | | | | |
|--------------------------------------|--------------|-------------------------|----------------|-------------------------|--|
| | Ankünfte | | Übernachtungen | | Durchschnittliche Aufenthaltsdauer ¹⁾ |
| | Ist | Veränderung zum Vorjahr | Ist | Veränderung zum Vorjahr | |
| | Anzahl | % | Anzahl | % | Tage |
| Brandenburg-Nord | 1 096 | 117,9 | 2 767 | 172,9 | 2,5 |
| Oberhavel | 368 | 59,3 | 723 | 120,4 | 2,0 |
| Ostprignitz-Ruppin | 555 | 272,5 | 1 599 | 315,3 | 2,9 |
| Prignitz | 31 | 93,8 | 125 | 131,5 | 4,0 |
| Uckermark | 142 | 32,7 | 320 | 29,6 | 2,3 |
| Potsdam-Havelland-Fläming | 630 | 8,1 | 2 383 | 35,6 | 3,8 |
| Brandenburg an der Havel, Stadt | 46 | x | 191 | x | 4,2 |
| Potsdam, Stadt | - | - | - | - | - |
| Havelland | 44 | 266,7 | 301 | x | 6,8 |
| Potsdam-Mittelmark | 490 | -5,8 | 1 757 | 10,3 | 3,6 |
| Teltow-Fläming | 50 | -2,0 | 134 | -4,3 | 2,7 |
| Ostbrandenburg | 566 | 14,3 | 2 183 | 24,4 | 3,9 |
| Frankfurt (Oder), Stadt | - | - | - | - | - |
| Barnim | 315 | 20,2 | 1 167 | 21,1 | 3,7 |
| Märkisch-Oderland | - | - | - | - | - |
| Oder-Spree | 251 | 7,7 | 1 016 | 28,4 | 4,0 |
| Brandenburg-Süd | 3 758 | -5,1 | 11 563 | 1,4 | 3,1 |
| Cottbus, Stadt | - | - | - | - | - |
| Dahme-Spreewald | 1 579 | 19,8 | 5 113 | 12,3 | 3,2 |
| Elbe-Elster | 35 | 20,7 | 133 | 40,0 | 3,8 |
| Oberspreewald-Lausitz | 2 026 | -17,7 | 5 907 | -4,9 | 2,9 |
| Spree-Neiße | 118 | -20,8 | 410 | -24,5 | 3,5 |
| Land Brandenburg | 6 050 | 9,2 | 18 896 | 18,7 | 3,1 |

*) Campingplatzbenutzung für höchstens zwei Monate vereinbart
1) Rechnerischer Wert (Übernachtungen/Ankünfte)

26. Ankünfte, Übernachtungen und durchschnittliche Aufenthaltsdauer der Gäste auf Campingplätzen mit Urlaubscamping¹⁾ nach Regionalverbänden und Verwaltungsbezirken - seit Jahresbeginn -

| Regionalverband Verwaltungsbezirk | 01.01. - 31.10.1995 | | | | |
|--------------------------------------|---------------------|-------------------------|----------------|-------------------------|--|
| | Ankünfte | | Übernachtungen | | Durchschnittliche Aufenthaltsdauer ¹⁾ |
| | Ist | Veränderung zum Vorjahr | Ist | Veränderung zum Vorjahr | |
| | Anzahl | % | Anzahl | % | Tage |
| Brandenburg-Nord | 71 674 | 28,1 | 206 184 | 25,4 | 2,9 |
| Oberhavel | 19 520 | 39,4 | 43 746 | 57,0 | 2,2 |
| Ostprignitz-Ruppin | 30 852 | 59,9 | 94 635 | 83,9 | 3,1 |
| Prignitz | 2 698 | 19,8 | 8 853 | 14,1 | 3,3 |
| Uckermark | 18 604 | -8,8 | 58 950 | -23,7 | 3,2 |
| Potsdam-Havelland-Fläming | 49 695 | 0,2 | 153 574 | 5,5 | 3,1 |
| Brandenburg an der Havel, Stadt | 8 322 | 1,5 | 23 915 | -6,5 | 2,9 |
| Potsdam, Stadt | - | - | - | - | - |
| Havelland | 4 584 | 10,4 | 14 954 | 16,9 | 3,3 |
| Potsdam-Mittelmark | 31 712 | -2,3 | 99 882 | 6,6 | 3,1 |
| Teltow-Fläming | 5 077 | 6,3 | 14 823 | 10,2 | 2,9 |
| Ostbrandenburg | 72 849 | -4,1 | 255 063 | -5,8 | 3,5 |
| Frankfurt (Oder), Stadt | - | - | - | - | - |
| Barnim | 23 531 | 1,8 | 68 625 | 3,8 | 2,9 |
| Märkisch-Oderland | - | - | - | - | - |
| Oder-Spree | 19 066 | -11,4 | 65 935 | -16,1 | 3,5 |
| Brandenburg-Süd | 112 627 | 9,1 | 387 643 | 6,0 | 3,4 |
| Cottbus, Stadt | - | - | - | - | - |
| Dahme-Spreewald | 50 799 | 8,0 | 166 660 | 1,6 | 3,3 |
| Elbe-Elster | 6 457 | 22,2 | 21 376 | 18,2 | 3,3 |
| Oberspreewald-Lausitz | 44 814 | 6,0 | 166 220 | 5,6 | 3,7 |
| Spree-Neiße | 10 557 | 21,8 | 33 387 | 27,8 | 3,2 |
| Land Brandenburg | 306 845 | 7,8 | 1 002 464 | 5,9 | 3,3 |

*1) Campingplatzbenützung für höchstens zwei Monate vereinbart
1) Rechnerischer Wert (Übernachtungen/Ankünfte)

27. Ankünfte, Übernachtungen und durchschnittliche Aufenthaltsdauer der Gäste auf Campingplätzen mit Urlaubscamping¹⁾ nach Regionalverbänden und Verwaltungsbezirken - Sommerhalbjahr -

| Regionalverband Verwaltungsbezirk | 01.05. - 31.10.1995 | | | | |
|--------------------------------------|---------------------|-------------------------|----------------|-------------------------|--|
| | Ankünfte | | Übernachtungen | | Durchschnittliche Aufenthaltsdauer ¹⁾ |
| | Ist | Veränderung zum Vorjahr | Ist | Veränderung zum Vorjahr | |
| | Anzahl | % | Anzahl | % | Tage |
| Brandenburg-Nord | 70 580 | 27,4 | 202 681 | 24,6 | 2,9 |
| Oberhavel | 19 433 | 39,6 | 43 607 | 57,4 | 2,2 |
| Ostprignitz-Ruppin | 30 359 | 59,4 | 92 633 | 83,6 | 3,1 |
| Prignitz | 2 656 | 19,3 | 8 780 | 13,9 | 3,3 |
| Uckermark | 18 132 | -10,2 | 57 661 | -25,0 | 3,2 |
| Potsdam-Havelland-Fläming | 48 819 | -0,1 | 151 364 | 5,8 | 3,1 |
| Brandenburg an der Havel, Stadt | 8 322 | 1,7 | 23 915 | -6,3 | 2,9 |
| Potsdam, Stadt | - | - | - | - | - |
| Havelland | 4 450 | 9,0 | 14 659 | 16,6 | 3,3 |
| Potsdam-Mittelmark | 31 083 | -2,6 | 98 245 | 7,0 | 3,2 |
| Teltow-Fläming | 4 964 | 6,2 | 14 545 | 10,2 | 2,9 |
| Ostbrandenburg | 71 796 | -4,3 | 251 942 | -6,0 | 3,5 |
| Frankfurt (Oder), Stadt | - | - | - | - | - |
| Barnim | 22 868 | 1,0 | 66 652 | 3,5 | 2,9 |
| Märkisch-Oderland | - | - | - | - | - |
| Oder-Spree | 18 676 | -11,1 | 64 787 | -16,4 | 3,5 |
| Brandenburg-Süd | 108 819 | 8,1 | 377 976 | 6,6 | 3,5 |
| Cottbus, Stadt | - | - | - | - | - |
| Dahme-Spreewald | 49 335 | 7,8 | 163 011 | 3,0 | 3,3 |
| Elbe-Elster | 6 376 | 21,6 | 21 275 | 18,1 | 3,3 |
| Oberspreewald-Lausitz | 42 691 | 3,9 | 160 765 | 5,4 | 3,8 |
| Spree-Neiße | 10 417 | 21,6 | 32 925 | 27,6 | 3,2 |
| Land Brandenburg | 300 014 | 7,2 | 983 963 | 6,0 | 3,3 |

*1) Campingplatzbenutzung für höchstens zwei Monate vereinbart
1) Rechnerischer Wert (Übernachtungen/Ankünfte)

