

Berliner Statistik

BERLIN

Statistische Berichte

Herausgeber: Statistisches Landesamt Berlin, Alt-Friedrichsfelde 60, 10315 Berlin (Lichtenberg)
Information und Beratung: Telefon: 9021 3434, Telefax: 9021 3655, Internet: <http://www.statistik-berlin.de>

*A IV 2 - j 97

Ausgegeben im Juni 1999

Krankenhäuser in Berlin

Teil II: Diagnosen 1997

Inhalt

	Seite
Erläuterungen	3
Grafiken	
1. Durchschnittliche Verweildauern (ohne Stundenfälle) der vollstationär behandelten Patientenfälle in Krankenhäusern in Berlin 1997 nach Altersgruppen	26
2. Vollstationäre Behandlungsfälle (ohne Stundenfälle) in Krankenhäusern in Berlin 1997 nach der Rangfolge der häufigsten Hauptdiagnosen	27
Tabellen	
1. Vollstationäre Behandlungsfälle in Krankenhäusern in Berlin 1997 nach Diagnoseklassen und Wohnort der Patienten - insgesamt -	6
1.1 Vollstationäre Behandlungsfälle in Krankenhäusern in Berlin 1997 nach Diagnoseklassen und Wohnort der Patienten - männlich -	7
1.2 Vollstationäre Behandlungsfälle in Krankenhäusern in Berlin 1997 nach Diagnoseklassen und Wohnort der Patienten - weiblich -	8
2. Vollstationäre Behandlungsfälle in Krankenhäusern in Berlin 1997 nach Wohnort der Patienten, Art des Behandlungsfalles und Verweildauer - insgesamt -	9
2.1 Vollstationäre Behandlungsfälle in Krankenhäusern in Berlin 1997 nach Wohnort der Patienten, Art des Behandlungsfalles und Verweildauer - männlich -	10
2.2 Vollstationäre Behandlungsfälle in Krankenhäusern in Berlin 1997 nach Wohnort der Patienten, Art des Behandlungsfalles und Verweildauer - weiblich -	11
3. Vollstationäre Behandlungsfälle in Krankenhäusern in Berlin 1997 nach Diagnoseklassen und Altersgruppen - insgesamt -	12
3.1 Vollstationäre Behandlungsfälle in Krankenhäusern in Berlin 1997 nach Diagnoseklassen und Altersgruppen - männlich -	14
3.2 Vollstationäre Behandlungsfälle in Krankenhäusern in Berlin 1997 nach Diagnoseklassen und Altersgruppen - weiblich -	16
4. Vollstationäre Behandlungsfälle (ohne Stundenfälle) in Krankenhäusern in Berlin 1997 nach Diagnoseklassen, Art des Behandlungsfalles, Verweildauer, Durchschnittsalter der Patienten und Anteil der Nichtberliner	18
5. Vollstationäre Behandlungsfälle (ohne Stundenfälle) in Krankenhäusern in Berlin 1997 nach Fachabteilungen, Geschlecht, Art der Behandlung, Verweildauer, Durchschnittsalter der Patienten und Anteil der Nichtberliner	19
6. Vollstationäre Behandlungsfälle (ohne Stundenfälle) in Krankenhäusern in Berlin 1997 nach der Rangfolge der häufigsten Hauptdiagnosen und Altersgruppen der Patienten - insgesamt -	20
6.1 Vollstationäre Behandlungsfälle (ohne Stundenfälle) in Krankenhäusern in Berlin 1997 nach der Rangfolge der häufigsten Hauptdiagnosen und Altersgruppen der Patienten - männlich -	22
6.2 Vollstationäre Behandlungsfälle (ohne Stundenfälle) in Krankenhäusern in Berlin 1997 nach der Rangfolge der häufigsten Hauptdiagnosen und Altersgruppen der Patienten - weiblich -	24

Erläuterungen

Ziel der Statistik

Die Diagnosestatistik ist Bestandteil der jährlichen Totalerhebung der Krankenhäuser.

- Teil I. Grunddaten
- Teil II. Diagnosen
- Teil III. Kostennachweis

Die Diagnosestatistik bezieht sich auf alle im Laufe des Berichtsjahres entlassenen vollstationär behandelten Patientenfälle (einschl. Sterbefälle). Erhebungsmerkmale sind je Patient: Geschlecht, Geburtsmonat und -jahr, Wohnort, Zu- und Abgangsdatum, die zum Zeitpunkt der Entlassung bekannte Hauptdiagnose, die Angabe, ob im Zusammenhang mit der Hauptdiagnose operiert worden ist, und die Fachabteilung mit der längsten Verweildauer.

Ausgangspunkt für die Erfassung ist die Entlassung aus dem Krankenhaus, unabhängig davon, in wie vielen Fachabteilungen der Patient während seines Krankenhausaufenthaltes behandelt wurde (krankenhausbezogene Diagnosestatistik). Die nachgewiesene mittlere Verweildauer beruht auf der Differenz von Zugangs- und Abgangsdatum jedes einzelnen Patienten. Nicht berücksichtigt sind die in Tages- und Nachtkliniken behandelten teilstationären Patienten sowie alle Patienten in Vorsorge- und Rehabilitationseinrichtungen. Die vollständigen Diagnoseangaben eines Berichtsjahres sind bis zum 30. Juni des Folgejahres an das zuständige Statistische Landesamt zu senden.

Seit 1993 liegen Ergebnisse aus der Diagnosestatistik für die Bundesrepublik insgesamt vor. Damit können wesentliche Informationen über die Zahl der vollstationär behandelten Krankenhauspatienten und die Art ihrer Erkrankungen bereitgestellt werden. Die Analyse der erhobenen Daten erlaubt Aussagen über Auftreten und Häufung konkreter im Krankenhaus behandelter Krankheiten in Berlin und gleichzeitig über die jeweils erbrachten Leistungen in den Krankenhäusern. Zusätzlich ergibt sich die Möglichkeit, nach dem Wohnort des Patienten in Verbindung mit dem Sitz des Krankenhauses auszuwerten.

Die Ergebnisse dienen den an der Krankenhausfinanzierung beteiligten Institutionen als Planungsgrundlage und bilden die statistische Basis für gesundheitspolitische Entscheidungen des Landes Berlin. Die Ergebnisse werden von Wissenschaft und Forschung genutzt und tragen zur Information der Bevölkerung bei.

Rechtsgrundlage

Verordnung über die Bundesstatistik für Krankenhäuser (Krankenhausstatistik-Verordnung - KHStatV) vom 10. April 1990 (BGBl. I S. 730) in Verbindung mit § 28 Abs. 2 des Gesetzes zur wirtschaftlichen Sicherung der Krankenhäuser und zur Regelung der Krankenhauspflegesätze (Krankenhausfinanzierungsgesetz - KHG) in der Fassung der Bekanntmachung vom 10. April 1991 (BGBl. I S. 886) geändert durch Artikel 8 des Gesetzes vom 23. Juni 1997 (BGBl. I S. 1520, 1531) in Verbindung mit dem Gesetz über die Statistik für Bundeszwecke (Bundesstatistikgesetz - BStatG) vom 22. Januar 1987 (BGBl. I S. 462, 565), geändert durch Artikel 2 des Gesetzes vom 17. Januar 1996 (BGBl. I S. 34).

Berichtskreis

Die Erhebung erstreckt sich auf alle Krankenhäuser einschließlich der mit ihnen verbundenen Ausbildungsstätten. Ausgenommen sind Krankenhäuser im Straf- oder Maßregelvollzug und Polizeikrankenhäuser. Krankenhäuser im Sinne dieser Erhebung sind Einrichtungen, die gemäß § 107 Abs.1 Sozialgesetzbuch V. Buch (SGB V)

- der Krankenhausbehandlung oder Geburtshilfe dienen,
- fachlich-medizinisch unter ständiger ärztlicher Leitung stehen, über ausreichende, ihrem Versorgungsauftrag entsprechende diagnostische und therapeutische Möglichkeiten verfügen und nach wissenschaftlich anerkannten Methoden arbeiten,
- mit Hilfe von jederzeit verfügbarem ärztlichem, Pflege-, Funktions- und medizinisch-technischem Personal darauf eingerichtet sind, vorwiegend durch ärztliche und pflegerische Hilfeleistung Krankheiten der Patienten zu erkennen, zu heilen, ihre Verschlimmerung zu verhüten, Krankheitsbeschwerden zu lindern oder Geburtshilfe zu leisten, und in denen
- die Patienten untergebracht und gepflegt werden können.

Von Krankenhäusern zu unterscheiden sind Vorsorge- oder Rehabilitationseinrichtungen im Sinne von § 107 Abs. 2 SGB V sowie stationäre Pflegeeinrichtungen im Sinne von § 71 Abs. 2 SGB XI. Vorsorge- oder Rehabilitationsein-

richtungen sind zu diesem Teil der Krankenhausstatistik nicht auskunftspflichtig. Stationäre Pflegeeinrichtungen sind nicht Gegenstand der Krankenhausstatistik.

Maßgeblich für die statistische Erfassung als Krankenhaus ist die Wirtschaftseinheit. Hierunter wird jede organisatorische Einheit verstanden, die unter einheitlicher Verwaltung steht und für die auf Grundlage der kaufmännischen Buchführung ein Jahresabschluß erstellt wird. Ein Krankenhaus als Wirtschaftseinheit kann mehrere selbständig geleitete Fachabteilungen oder Fachkliniken umfassen, wie z.B. bei Universitätskliniken. In diesem Fall ist die Meldung für das gesamte Krankenhaus abzugeben.

Methodische Hinweise

Seit der Vereinigung Deutschlands ist Berlin auch im Bereich der Statistik ein einheitliches Gebiet. Dennoch ist es für eine Übergangszeit erforderlich, die hier dargestellten statistischen Angaben getrennt für den Ost- und den Westteil Berlins auszuweisen. Damit wird einer Forderung der Europäischen Union entsprochen sowie den Bedürfnissen vieler Nutzer an einer Darstellung der noch unterschiedlichen Entwicklung in den östlichen und westlichen Bezirken der Stadt. Die Bezirke Tiergarten, Wedding, Kreuzberg, Charlottenburg, Spandau, Wilmersdorf, Zehlendorf, Schöneberg, Steglitz, Tempelhof, Neukölln und Reinickendorf liegen im Westteil der Stadt, die Bezirke Mitte, Prenzlauer Berg, Friedrichshain, Treptow, Köpenick, Lichtenberg, Weißensee, Pankow, Marzahn, Hohen Schönhausen und Hellersdorf befinden sich im Ostteil.

In den Berliner Krankenhäusern werden nicht nur Patienten aus Berlin behandelt. Auch Patienten, die ihren Wohnsitz außerhalb Berlins in den alten bzw. neuen Bundesländern haben, suchen die Berliner Krankenhäuser auf. Zu den alten Bundesländern gehören Baden-Württemberg, Bayern, Bremen, Hamburg, Hessen, Niedersachsen, Nordrhein-Westfalen, Rheinland-Pfalz, Saarland und Schleswig-Holstein. Die neuen Bundesländer sind Brandenburg, Mecklenburg-Vorpommern, Sachsen, Sachsen-Anhalt und Thüringen.

Definitionen

Vollstationärer Behandlungsfall

Patient

Die Meldungen zur Diagnosestatistik beziehen sich auf alle im Laufe des Berichtsjahres entlassenen vollstationär behandelten Patienten. Ansatzpunkt für die Erfassung ist die Entlassung aus dem Krankenhaus. Die Angaben beeinhalteten auch die im Krankenhaus verstorbenen Patienten, nicht jedoch teilstationär oder ambulant behandelte Patienten sowie gesunde Neugeborene. Bei mehrfach im Jahr vollstationär behandelten Patienten wird für jeden Krankenhausaufenthalt jeweils ein vollständiger Datensatz erstellt; gleiches gilt für beurlaubte Patienten, wenn für die Urlaubszeit keine Pflegesätze berechnet werden. Erfasst wird die ununterbrochene vollstationäre Behandlung im Krankenhaus, unabhängig von der Zahl der dabei durchlaufenen Fachabteilungen.

Alter

Das Alter ergibt sich aus der Zeitspanne zwischen dem Geburtsdatum des Patienten und dem Tag seiner Aufnahme im Krankenhaus (Zugangsdatum).

Verweildauer

In der Diagnosestatistik ist die Verweildauer eine berechnete Durchschnittsgröße, die sich aus den Verweildauerwerten der einzelnen Patienten ergibt. Diese berechnet sich aus der Differenz zwischen dem Zugangsdatum und dem Abgangsdatum des Krankenhauspatienten. Die Verweildauer ist die Anzahl der von den Patienten durchschnittlich in stationärer Behandlung verbrachten Tage. An dieser Stelle sei darauf hingewiesen, daß im Teil I der Krankenhausstatistik (Grunddaten) die durchschnittliche Verweildauer nicht über das Zu- und Abgangsdatum, sondern als Quotient aus der Summe der Pflegetage und der Fallzahl (Zahl der im Krankenhaus im Berichtsjahr behandelten Patienten) ermittelt wird. Die unterschiedlichen Berechnungsarten resultieren aus der Erhebung unterschiedlicher Merkmale. Es können Differenzen zwischen der Verweildauer in der Diagnosestatistik und der Verweildauer in den Grunddaten auftreten.

Fachabteilung

Eine Fachabteilung ist eine abgegrenzte Abteilung mit besonderer Behandlungseinrichtung, die von Ärzten mit Gebiets- oder Schwerpunktbezeichnung geleitet wird. Durchläuft ein stationär behandelter Patient während seines Krankenhausaufenthaltes mehrere Fachabteilungen, so wird er derjenigen Fachabteilung zugeordnet, in der er sich am längsten aufgehalten hat.

Sterbefall

Als Sterbefall wird ausgewiesen, wenn der stationär behandelte Patient während seines Krankenhausaufenthaltes verstorben ist.

Stundenfall

Als Stundenfall wird ausgewiesen, wenn der stationär behandelte Patient in ein Krankenhaus aufgenommen und noch am gleichen Tag wieder entlassen bzw. in ein anderes Krankenhaus verlegt wurde sowie Patienten, die am Aufnahmetag verstorben sind. Die Stundenfälle bleiben bei der Berechnung der Verweildauer unberücksichtigt.

Hauptdiagnose

Die zum Zeitpunkt der Entlassung des Patienten bekannte Diagnose, die maßgeblich die vollstationäre Behandlungsdauer beeinflusst bzw. den größten Anteil der medizinischen Leistungen verursacht hat, wird an dieser Stelle als Hauptdiagnose betrachtet. Sie ist entsprechend der dreistelligen ICD9-Klassifikation (9. Revision der Internationalen Klassifikation der Krankheiten, Verletzungen und Todesursachen) in den Kategorien 001 bis 999 oder der V-Klassifikation (Nichtkranke Zustände) verschlüsselt.

Wohnort

Als Wohnort ist auf dem Erhebungsbogen die regionale Einheit (Wohngemeinde bzw. der Stadtteil einschließlich der Postleitzahl) angegeben, in der der Patient seinen ständigen Wohnsitz hat. Hat er keinen festen Wohnsitz, ist die Wohngemeinde bzw. der Stadtteil des behandelnden Krankenhauses eingetragen.

Systematiken

Die Darstellung der Hauptdiagnosen folgt den dreistelligen Positionen der 9. Revision der Internationalen Klassifikation der Krankheiten, Verletzungen und Todesursachen (ICD9).

Veröffentlichungen

Das Statistische Bundesamt Wiesbaden veröffentlicht in der Fachserie 12 - Gesundheitswesen, Reihe 6.2 "Diagnosedaten der Krankenhauspatienten", Daten für die Bundesrepublik Deutschland insgesamt. In dem von der Senatsverwaltung für Gesundheit herausgegebenen "Jahresgesundheitsbericht" sowie dem "Sozialstrukturatlas" und dem "Diskussionspapier 26 - Zur gesundheitlichen und sozialen Lage von Frauen in Berlin" sind ausschließlich Berliner Ergebnisse enthalten.

Zeichenerklärung

-	nichts vorhanden	/	Zahlenwert nicht sicher genug	...	Angabe fällt später an
0	weniger als die Hälfte von 1 in der letzten besetzten Stelle, jedoch mehr als nichts	.	Zahlenwert unbekannt oder geheim zu halten	p	vorläufige Zahl
		x	Tabellenfach gesperrt, weil Aussage nicht sinnvoll	r	berichtigte Zahl
()	Aussagewert ist eingeschränkt			s	geschätzte Zahl

Durch Auf- bzw. Abrunden von Einzelangaben können sich geringe Abweichungen in den Endsummen ergeben. Statistische Berichte mit * vor der Nummerierung enthalten Angaben, die alle Statistischen Landesämter für ihren Bereich unter gleicher Kennziffer veröffentlichen.

**1. Vollstationäre Behandlungsfälle in Krankenhäusern in Berlin 1997
nach Diagnoseklassen und Wohnort der Patienten
- insgesamt -**

Diagnoseklasse	Ins- gesamt	Wohnort der Patienten					
		Berlin			Land Branden- burg	übrige Bundes- länder	Ausland und un- bekannt
		insge- samt ¹⁾	Berlin- West	Berlin- Ost			
1	2	3	4	5	6	7	
I. Infektiöse und parasitäre Krankheiten	11 739	10 809	7 237	3 554	579	301	50
II. Neubildungen	89 176	70 814	45 271	25 493	12 901	5 204	257
III. Endokrinopathien, Ernährungs- und Stoffwechselkrankheiten sowie Störungen im Immunitätssystem	17 358	14 872	9 325	5 538	1 568	890	28
IV. Krankheiten des Blutes und der blutbildenden Organe	4 221	3 922	2 686	1 235	217	77	5
V. Psychiatrische Krankheiten	43 397	40 859	27 338	13 253	1 526	903	109
VI. Krankheiten des Nervensystems und der Sinnesorgane	43 212	37 207	25 521	11 665	3 880	2 014	111
VII. Krankheiten des Kreislaufsystems	114 356	101 457	67 694	33 685	9 337	3 337	225
VIII. Krankheiten der Atmungsorgane	36 227	33 509	21 844	11 630	2 002	636	80
IX. Krankheiten der Verdauungsorgane	62 430	57 475	36 381	21 049	3 458	1 334	163
X. Krankheiten der Harn- und Geschlechtsorgane	40 112	35 858	22 380	13 454	3 267	871	116
XI. Komplikationen der Schwangerschaft, der Entbindung und im Wochenbett	43 978	40 634	27 967	12 638	2 442	397	505
XII. Krankheiten der Haut und des Unterhautzellgewebes	9 247	8 395	5 773	2 602	576	245	31
XIII. Krankheiten des Skeletts, der Muskeln und des Bindegewebes	38 812	34 138	24 938	9 183	3 155	1 387	132
XIV. Kongenitale Anomalien	6 402	4 183	2 433	1 747	1 212	936	71
XV. Bestimmte Affektionen mit Ursprung in der Perinatalzeit	4 815	4 402	2 897	1 499	286	46	81
XVI. Symptome und schlecht bezeichnete Affektionen	18 127	16 420	11 933	4 465	1 043	603	61
XVII. Verletzungen und Vergiftungen	61 827	55 544	37 152	18 304	4 172	1 792	319
Nichtkranke Zustände	7 416	6 117	4 610	1 506	582	661	56
Ohne Angabe der Diagnose	497	457	174	283	27	10	3
Insgesamt	653 349	577 072	383 554	192 783	52 230	21 644	2 403

¹⁾ einschließlich der den beiden Stadthälften nicht zuordenbaren Berliner Patienten

**1.1 Vollstationäre Behandlungsfälle in Krankenhäusern in Berlin 1997
nach Diagnoseklassen und Wohnort der Patienten
- männlich -**

Diagnoseklasse	Ins- gesamt	Wohnort der Patienten					
		Berlin			Land Branden- burg	übrige Bundes- länder	Ausland und un- bekannt
		insge- samt ¹⁾	Berlin- West	Berlin- Ost			
1	2	3	4	5	6	7	
I. Infektiöse und parasitäre Krankheiten	6 391	5 877	3 915	1 946	309	173	32
II. Neubildungen	39 461	29 450	18 311	11 114	7 147	2 725	139
III. Endokrinopathien, Ernährungs- und Stoffwechselkrankheiten sowie Störungen im Immunitätssystem	5 672	4 772	3 091	1 675	591	293	16
IV. Krankheiten des Blutes und der blutbildenden Organe	1 656	1 498	972	526	125	30	3
V. Psychiatrische Krankheiten	23 406	22 051	14 584	7 256	734	537	84
VI. Krankheiten des Nervensystems und der Sinnesorgane	17 411	14 689	9 702	4 974	1 769	883	70
VII. Krankheiten des Kreislaufsystems	58 257	49 853	32 942	16 867	6 126	2 126	152
VIII. Krankheiten der Atmungsorgane	18 908	17 300	11 222	6 052	1 197	358	53
IX. Krankheiten der Verdauungsorgane	30 922	28 131	17 615	10 492	1 980	714	97
X. Krankheiten der Harn- und Geschlechtsorgane	13 039	11 434	7 200	4 224	1 139	433	33
XII. Krankheiten der Haut und des Unterhautzellgewebes	4 744	4 293	2 856	1 420	294	134	23
XIII. Krankheiten des Skeletts, der Muskeln und des Bindegewebes	16 380	14 154	10 189	3 955	1 446	703	77
XIV. Kongenitale Anomalien	3 480	2 338	1 317	1 020	646	465	31
XV. Bestimmte Affektionen mit Ursprung in der Perinatalzeit	2 636	2 413	1 621	788	149	30	44
XVI. Symptome und schlecht bezeichnete Affektionen	8 724	7 720	5 562	2 142	573	401	30
XVII. Verletzungen und Vergiftungen	31 387	27 255	17 173	10 028	2 751	1 162	219
Nichtkranke Zustände	2 851	2 262	1 572	690	234	322	33
Ohne Angabe der Diagnose	150	131	69	62	13	5	1
Insgesamt	285 475	245 621	159 913	85 231	27 223	11 494	1 137

¹⁾ einschließlich der den beiden Stadthälften nicht zuordenbaren Berliner Patienten

**1.2 Vollstationäre Behandlungsfälle in Krankenhäusern in Berlin 1997
nach Diagnoseklassen und Wohnort der Patienten
- weiblich -**

Diagnoseklasse	Ins- gesamt	Wohnort der Patienten					
		Berlin			Land Branden- burg	Übrige Bundes- länder	Ausland und un- bekannt
		insge- samt ¹⁾	Berlin- West	Berlin- Ost			
1	2	3	4	5	6	7	
I. Infektiöse und parasitäre Krankheiten	5 348	4 932	3 322	1 608	270	128	18
II. Neubildungen	49 715	41 364	26 960	14 379	5 754	2 479	118
III. Endokrinopathien, Ernährungs- und Stoffwechselkrankheiten sowie Störungen im Immunitätssystem	11 686	10 100	6 234	3 863	977	597	12
IV. Krankheiten des Blutes und der blutbildenden Organe	2 565	2 424	1 714	709	92	47	2
V. Psychiatrische Krankheiten	19 991	18 808	12 754	5 997	792	366	25
VI. Krankheiten des Nervensystems und der Sinnesorgane	25 801	22 518	15 819	6 691	2 111	1 131	41
VII. Krankheiten des Kreislaufsystems	56 099	51 604	34 752	16 818	3 211	1 211	73
VIII. Krankheiten der Atmungsorgane	17 319	16 209	10 622	5 578	805	278	27
IX. Krankheiten der Verdauungsorgane	31 508	29 344	18 766	10 557	1 478	620	66
X. Krankheiten der Harn- und Geschlechtsorgane	27 073	24 424	15 180	9 230	2 128	438	83
XI. Komplikationen der Schwangerschaft, der Entbindung und im Wochenbett	43 978	40 634	27 967	12 638	2 442	397	505
XII. Krankheiten der Haut und des Unterhautzellgewebes	4 503	4 102	2 917	1 182	282	111	8
XIII. Krankheiten des Skeletts, der Muskeln und des Bindegewebes	22 432	19 984	14 749	5 228	1 709	684	55
XIV. Kongenitale Anomalien	2 922	1 845	1 116	727	566	471	40
XV. Bestimmte Affektionen mit Ursprung in der Perinatalzeit	2 179	1 989	1 276	711	137	16	37
XVI. Symptome und schlecht bezeichnete Affektionen	9 403	8 700	6 371	2 323	470	202	31
XVII. Verletzungen und Vergiftungen	30 440	28 289	19 979	8 276	1 421	630	100
Nichtkranke Zustände	4 565	3 855	3 038	816	348	339	23
Ohne Angabe der Diagnose	347	326	105	221	14	5	2
Insgesamt	367 874	331 451	223 641	107 552	25 007	10 150	1 266

¹⁾ einschließlich der den beiden Stadthälften nicht zuordenbaren Berliner Patienten

2. Vollstationäre Behandlungsfälle in Krankenhäusern in Berlin 1997 nach Wohnort der Patienten, Art des Behandlungsfalles und Verweildauer - insgesamt -

Wohnort	Behandlungsfälle				Verweildauer in Tagen
	insgesamt	darunter			
		Stundenfälle	Sterbefälle	mit Operationen	
1	2	3	4	5	
Mitte	11 806	413	302	4 272	12,2
Tiergarten	15 726	926	498	5 100	12,7
Wedding	27 847	1 562	939	8 856	13,1
Prenzlauer Berg	20 845	645	638	7 344	11,9
Friedrichshain	15 446	520	523	5 452	11,9
Kreuzberg	25 273	1 929	619	7 169	11,6
Charlottenburg	31 227	1 732	1 135	8 315	13,3
Spandau	41 753	2 343	1 452	10 348	14,1
Wilmersdorf	21 553	1 084	799	6 994	13,8
Zehlendorf	22 532	1 119	823	6 588	12,9
Schöneberg	27 955	1 607	887	7 519	13,3
Steglitz	29 016	1 601	1 164	8 804	13,5
Tempelhof	36 975	1 895	1 398	11 327	13,1
Neukölln	57 784	3 651	1 781	18 493	12,3
Treptow	18 063	745	586	6 458	12,7
Köpenick	22 176	708	782	8 544	29,9
Lichtenberg	24 349	737	750	8 674	11,9
Weißensee	9 864	323	350	2 981	17,0
Pankow	22 462	827	555	7 319	11,7
Reinickendorf	45 913	2 419	1 759	14 431	13,0
Marzahn	16 034	518	350	6 064	11,4
Hohenschönhausen	15 164	529	354	5 597	11,2
Hellersdorf	16 574	634	395	6 377	10,7
Berlin ¹⁾	577 072	28 522	18 854	183 162	13,4
Berlin-West	383 554	21 868	13 254	113 944	13,1
Berlin-Ost	192 783	6 599	5 585	69 082	14,1
Land Brandenburg	52 230	3 268	855	18 697	11,4
übrige neue Bundesländer	11 459	419	190	4 107	11,9
alte Bundesländer	10 185	479	191	3 819	10,5
Ausland und unbekannt	2 403	187	32	762	8,6
Insgesamt ¹⁾	653 349	32 875	20 122	210 547	13,2

¹⁾ einschließlich der den beiden Stadthälften nicht zuordenbaren Berliner Patienten

2.1 Vollstationäre Behandlungsfälle in Krankenhäusern in Berlin 1997 nach Wohnort der Patienten, Art des Behandlungsfalles und Verweildauer - männlich -

Wohnort	Behandlungsfälle				Verweil- dauer in Tagen
	insge- samt	darunter			
		Stunden- fälle	Sterbe- fälle	mit Operationen	
1	2	3	4	5	
Mitte	5 279	179	135	1 907	12,9
Tiergarten	6 846	456	211	2 123	12,2
Wedding	12 165	691	396	3 469	13,3
Prenzlauer Berg	8 941	296	266	3 023	11,8
Friedrichshain	6 888	249	238	2 267	12,2
Kreuzberg	10 804	858	276	2 854	11,4
Charlottenburg	12 492	653	489	3 361	13,1
Spandau	17 919	908	646	4 433	13,7
Wilmerdorf	8 570	455	302	2 654	13,1
Zehlendorf	9 018	513	314	2 715	12,2
Schöneberg	11 522	643	386	3 048	13,0
Steglitz	11 281	674	474	3 303	12,6
Tempelhof	14 953	772	574	4 430	12,6
Neukölln	24 846	1 686	829	7 248	12,3
Treptow	8 109	374	297	2 660	12,4
Köpenick	9 578	298	370	3 421	30,6
Lichtenberg	10 955	310	337	3 547	12,0
Weißensee	4 398	165	151	1 154	17,6
Pankow	9 842	440	237	2 883	11,4
Reinickendorf	19 497	994	744	5 841	12,3
Marzahn	7 084	246	171	2 377	11,4
Hohenschönhausen	6 701	304	161	2 262	11,5
Hellersdorf	7 456	263	176	2 612	11,0
Berlin ¹⁾	245 621	12 466	8 187	73 663	13,2
Berlin-West	159 913	9 303	5 641	45 479	12,7
Berlin-Ost	85 231	3 124	2 539	28 113	14,2
Land Brandenburg	27 223	1 639	491	9 446	11,7
übrige neue Bundesländer	5 888	254	104	2 101	11,8
alte Bundesländer	5 606	263	109	2 015	10,2
Ausland und unbekannt	1 137	104	24	350	9,7
Insgesamt ¹⁾	285 475	14 726	8 915	87 575	13,0

¹⁾einschließlich der den beiden Stadthälften nicht zuordenbaren Berliner Patienten

2.2 Vollstationäre Behandlungsfälle in Krankenhäusern in Berlin 1997 nach Wohnort der Patienten, Art des Behandlungsfalles und Verweildauer
- weiblich -

Wohnort	Behandlungsfälle				Verweildauer in Tagen
	insgesamt	darunter			
		Stundenfälle	Sterbefälle	mit Operationen	
1	2	3	4	5	
Mitte	6 527	234	167	2 365	11,7
Tiergarten	8 880	470	287	2 977	13,1
Wedding	15 682	871	543	5 387	13,0
Prenzlauer Berg	11 904	349	372	4 321	12,0
Friedrichshain	8 558	271	285	3 185	11,7
Kreuzberg	14 469	1 071	343	4 315	11,7
Charlottenburg	18 735	1 079	646	4 954	13,5
Spandau	23 834	1 435	806	5 915	14,4
Wilmerdorf	12 983	629	497	4 340	14,3
Zehlendorf	13 514	606	509	3 873	13,4
Schöneberg	16 433	964	501	4 471	13,5
Steglitz	17 735	927	690	5 501	14,0
Tempelhof	22 022	1 123	824	6 897	13,5
Neukölln	32 938	1 965	952	11 245	12,3
Treptow	9 954	371	289	3 798	12,9
Köpenick	12 598	410	412	5 123	29,3
Lichtenberg	13 394	427	413	5 127	11,8
Weißensee	5 466	158	199	1 827	16,4
Pankow	12 620	387	318	4 436	12,0
Reinickendorf	26 416	1 425	1 015	8 590	13,5
Marzahn	8 950	272	179	3 687	11,3
Hohenschönhausen	8 463	225	193	3 335	11,0
Hellersdorf	9 118	371	219	3 765	10,5
Berlin ¹⁾	331 451	16 056	10 667	109 499	13,6
Berlin-West	223 641	12 565	7 613	68 465	13,3
Berlin-Ost	107 552	3 475	3 046	40 969	14,0
Land Brandenburg	25 007	1 629	364	9 251	11,0
übrige neue Bundesländer	5 571	165	86	2 006	11,9
alte Bundesländer	4 579	216	82	1 804	11,0
Ausland und unbekannt	1 266	83	8	412	7,5
Insgesamt ¹⁾	367 874	18 149	11 207	122 972	13,3

¹⁾ einschließlich der den beiden Stadthälften nicht zuordenbaren Berliner Patienten

3. Vollstationäre Behandlungsfälle in Krankenhäusern in Berlin 1997 nach Diagnose- - insgesamt -

Diagnoseklasse	Ins- gesamt ¹⁾	Altersgruppen von ...				
		0 - 1	1 - 5	5 - 15	15 - 25	25 - 35
	1	2	3	4	5	6
I. Infektiöse und parasitäre Krankheiten	11 739	1 034	1 122	959	979	1 888
II. Neubildungen	89 176	701	1 129	2 351	2 247	4 484
III. Endokrinopathien, Ernährungs- und Stoffwechselkrankheiten sowie Störungen im Immunitätssystem	17 358	127	189	779	772	1 362
IV. Krankheiten des Blutes und der blutbildenden Organe	4 221	54	172	442	177	186
V. Psychiatrische Krankheiten	43 397	38	106	1 116	3 667	8 665
VI. Krankheiten des Nervensystems und der Sinnesorgane	43 212	376	941	2 741	1 907	3 133
VII. Krankheiten des Kreislaufsystems	114 356	126	97	362	986	2 696
VIII. Krankheiten der Atmungsorgane	36 227	1 478	3 234	3 469	3 124	3 864
IX. Krankheiten der Verdauungsorgane	62 430	881	994	4 489	4 787	6 576
X. Krankheiten der Harn- und Geschlechtsorgane	40 112	357	452	1 334	2 696	7 038
XI. Komplikationen der Schwangerschaft, der Entbindung und im Wochenbett	43 978	-	-	69	10 915	26 894
XII. Krankheiten der Haut und des Unterhautzellgewebes	9 247	179	315	568	973	1 551
XIII. Krankheiten des Skeletts, der Muskeln und des Bindegewebes	38 812	31	221	1 228	2 240	4 297
XIV. Kongenitale Anomalien	6 402	1 486	957	1 804	712	455
XV. Bestimmte Affektionen mit Ursprung in der Perinatalzeit	4 815	4 658	20	14	27	47
XVI. Symptome und schlecht bezeichnete Affektionen	18 127	531	993	1 168	1 019	1 408
XVII. Verletzungen und Vergiftungen	61 827	633	1 712	5 816	6 639	8 364
Nichtkranke Zustände	7 416	140	72	442	632	1 188
Ohne Angabe der Diagnose	497	14	2	14	25	63
Insgesamt	653 349	12 844	12 728	29 165	44 524	84 159

¹⁾ einschließlich der Patienten ohne Angabe des Alters

Klassen und Altersgruppen

bis unter ... Jahren						Diagnoseklasse
35 - 45	45 - 55	55 - 65	65 - 75	75 - 85	85 u. ä.	
7	8	9	10	11	12	
1 521	1 060	1 107	775	732	562	Infektiöse und parasitäre Krankheiten I.
8 329	14 854	23 970	17 768	9 705	3 638	Neubildungen II.
						Endokrinopathien, Ernährungs- und III.
1 663	2 177	3 332	2 683	2 482	1 792	Stoffwechselkrankheiten sowie Störungen im Immunitätssystem
						Krankheiten des Blutes und IV.
219	257	494	575	891	754	der blutbildenden Organe
10 464	7 849	5 360	2 247	2 229	1 656	Psychiatrische Krankheiten V.
						Krankheiten des Nervensystems VI.
3 524	4 201	6 251	6 788	9 127	4 223	und der Sinnesorgane
5 803	12 926	26 770	25 890	23 583	15 116	Krankheiten des Kreislaufsystems VII.
2 941	2 925	4 199	3 859	4 069	3 065	Krankheiten der Atmungsorgane VIII.
7 692	8 434	11 195	7 523	6 068	3 791	Krankheiten der Verdauungsorgane IX.
						Krankheiten der Harn- und X.
6 438	5 766	6 663	4 626	3 166	1 576	Geschlechtsorgane
						Komplikationen der Schwangerschaft, der Entbindung XI.
6 012	88	-	-	-	-	und im Wochenbett
						Krankheiten der Haut und XII.
1 251	1 117	1 215	802	695	581	des Unterhautzellgewebes
						Krankheiten des Skeletts, der XIII.
5 145	6 967	8 353	5 263	3 821	1 245	Muskeln und des Bindegewebes
						Kongenitale Anomalien XIV.
353	229	211	105	62	28	
						Bestimmte Affektionen mit XV.
21	6	7	6	4	5	Ursprung in der Perinatalzeit
						Symptome und schlecht XVI.
1 705	2 219	3 081	1 953	2 193	1 857	bezeichnete Affektionen
7 372	6 310	6 879	4 883	6 368	6 850	Verletzungen und Vergiftungen XVII.
1 283	1 158	1 320	812	290	78	Nichtkranke Zustände
						Ohne Angabe der Diagnose
98	72	100	42	46	21	
71 834	78 615	110 507	86 600	75 531	46 838	Insgesamt

3.1 Vollstationäre Behandlungsfälle in Krankenhäusern in Berlin 1997 nach Diagnose- - männlich -

Diagnoseklasse	Ins- gesamt ¹⁾	Altersgruppen von ...				
		0 - 1	1 - 5	5 - 15	15 - 25	25 - 35
	1	2	3	4	5	6
I. Infektiöse und parasitäre Krankheiten	6 391	576	633	509	474	1 193
II. Neubildungen	39 461	260	523	1 561	1 211	1 739
III. Endokrinopathien, Ernährungs- und Stoffwechselkrankheiten sowie Störungen im Immunitätssystem	5 672	86	109	404	321	441
IV. Krankheiten des Blutes und der blutbildenden Organe	1 656	30	95	242	51	87
V. Psychiatrische Krankheiten	23 406	19	63	614	1 748	5 269
VI. Krankheiten des Nervensystems und der Sinnesorgane	17 411	206	570	1 468	925	1 511
VII. Krankheiten des Kreislaufsystems	58 257	86	59	216	587	1 571
VIII. Krankheiten der Atmungsorgane	18 908	916	1 946	1 841	1 366	2 077
IX. Krankheiten der Verdauungsorgane	30 922	547	582	2 164	1 906	3 311
X. Krankheiten der Harn- und Geschlechtsorgane	13 039	232	302	819	714	1 191
XII. Krankheiten der Haut und des Unterhautzellgewebes	4 744	105	175	307	521	850
XIII. Krankheiten des Skeletts, der Muskeln und des Bindegewebes	16 380	20	125	604	1 092	2 428
XIV. Kongenitale Anomalien	3 480	892	586	1 149	330	145
XV. Bestimmte Affektionen mit Ursprung in der Perinatalzeit	2 636	2 596	10	9	3	2
XVI. Symptome und schlecht bezeichnete Affektionen	8 724	278	535	541	350	586
XVII. Verletzungen und Vergiftungen	31 387	347	1 003	3 650	4 464	5 904
Nichtkranke Zustände	2 851	68	33	236	278	394
Ohne Angabe der Diagnose	150	6	-	6	21	16
Insgesamt	285 475	7 270	7 349	16 340	16 362	28 715

¹⁾ einschließlich der Patienten ohne Angabe des Alters

Klassen und Altersgruppen

bis unter ... Jahren						Diagnoseklasse
35 - 45	45 - 55	55 - 65	65 - 75	75 - 85	85 u. ä.	
7	8	9	10	11	12	
1 035	671	636	344	204	116	Infektiöse und parasitäre Krankheiten I.
2 373	5 604	12 074	9 146	3 774	1 196	Neubildungen II.
						Endokrinopathien, Ernährungs- und III.
567	804	1 333	838	495	274	Stoffwechselkrankheiten sowie Störungen im Immunitätssystem
99	125	273	214	289	151	Krankheiten des Blutes und IV.
6 623	4 501	2 847	877	490	355	der blutbildenden Organe
						Psychiatrische Krankheiten V.
1 792	2 076	3 147	2 607	2 218	891	Krankheiten des Nervensystems VI.
3 559	8 618	17 931	14 183	8 087	3 359	und der Sinnesorgane
1 689	1 678	2 565	2 150	1 644	1 036	Krankheiten des Kreislaufsystems VII.
4 329	4 833	6 531	3 728	2 051	940	Krankheiten der Atmungsorgane VIII.
						Krankheiten der Verdauungsorgane IX.
1 316	1 633	2 900	2 118	1 283	531	Krankheiten der Harn- und X.
						Geschlechtsorgane
743	635	707	367	212	122	Krankheiten der Haut und XII.
						des Unterhautzellgewebes
2 716	3 161	3 572	1 681	795	186	Krankheiten des Skeletts, der XIII.
						Muskeln und des Bindegewebes
131	101	89	36	15	6	Kongenitale Anomalien XIV.
						Bestimmte Affektionen mit XV.
2	5	5	2	1	1	Ursprung in der Perinatalzeit
						Symptome und schlecht XVI.
951	1 450	2 007	1 009	638	379	bezeichnete Affektionen
5 061	3 778	3 614	1 665	1 028	873	Verletzungen und Vergiftungen XVII.
397	483	589	286	66	21	Nichtkranke Zustände
28	21	31	11	7	3	Ohne Angabe der Diagnose
33 411	40 177	60 851	41 262	23 297	10 440	Insgesamt

3.2 Vollstationäre Behandlungsfälle in Krankenhäusern in Berlin 1997 nach Diagnose- - weiblich -

Diagnoseklasse	Ins- gesamt ¹⁾	Altersgruppen von ...				
		0 - 1	1 - 5	5 - 15	15 - 25	25 - 35
	1	2	3	4	5	6
I. Infektiöse und parasitäre Krankheiten	5 348	458	489	450	505	695
II. Neubildungen	49 715	441	606	790	1 036	2 745
III. Endokrinopathien, Ernährungs- und Stoffwechselkrankheiten sowie Störungen im Immunitätssystem	11 686	41	80	375	451	921
IV. Krankheiten des Blutes und der blutbildenden Organe	2 565	24	77	200	126	99
V. Psychiatrische Krankheiten	19 991	19	43	502	1 919	3 396
VI. Krankheiten des Nervensystems und der Sinnesorgane	25 801	170	371	1 273	982	1 622
VII. Krankheiten des Kreislaufsystems	56 099	40	38	146	399	1 125
VIII. Krankheiten der Atmungsorgane	17 319	562	1 288	1 628	1 758	1 787
IX. Krankheiten der Verdauungsorgane	31 508	334	412	2 325	2 881	3 265
X. Krankheiten der Harn- und Geschlechtsorgane	27 073	125	150	515	1 982	5 847
XI. Komplikationen der Schwangerschaft, der Entbindung und im Wochenbett	43 978	-	-	69	10 915	26 894
XII. Krankheiten der Haut und des Unterhautzellgewebes	4 503	74	140	261	452	701
XIII. Krankheiten des Skeletts, der Muskeln und des Bindegewebes	22 432	11	96	624	1 148	1 869
XIV. Kongenitale Anomalien	2 922	594	371	655	382	310
XV. Bestimmte Affektionen mit Ursprung in der Perinatalzeit	2 179	2 062	10	5	24	45
XVI. Symptome und schlecht bezeichnete Affektionen	9 403	253	458	627	669	822
XVII. Verletzungen und Vergiftungen	30 440	286	709	2 166	2 175	2 460
Nichtkranke Zustände	4 565	72	39	206	354	794
Ohne Angabe der Diagnose	347	8	2	8	4	47
Insgesamt	367 874	5 574	5 379	12 825	28 162	55 444

¹⁾ einschließlich der Patienten ohne Angabe des Alters

Klassen und Altersgruppen

bis unter ... Jahren						Diagnoseklasse
35 - 45	45 - 55	55 - 65	65 - 75	75 - 85	85 u. ä.	
7	8	9	10	11	12	
486	389	471	431	528	446	Infektiöse und parasitäre Krankheiten I.
5 956	9 250	11 896	8 622	5 931	2 442	Neubildungen II.
						Endokrinopathien, Ernährungs- und Stoffwechselkrankheiten sowie Störungen im Immunitätssystem III.
1 096	1 373	1 999	1 845	1 987	1 518	
120	132	221	361	602	603	Krankheiten des Blutes und der blutbildenden Organe IV.
3 841	3 348	2 513	1 370	1 739	1 301	Psychiatrische Krankheiten V.
						Krankheiten des Nervensystems und der Sinnesorgane VI.
1 732	2 125	3 104	4 181	6 909	3 332	
2 244	4 308	8 839	11 707	15 496	11 757	Krankheiten des Kreislaufsystems VII.
1 252	1 247	1 634	1 709	2 425	2 029	Krankheiten der Atmungsorgane VIII.
3 363	3 601	4 664	3 795	4 017	2 851	Krankheiten der Verdauungsorgane IX.
						Krankheiten der Harn- und Geschlechtsorgane X.
5 122	4 133	3 763	2 508	1 883	1 045	
						Komplikationen der Schwangerschaft, der Entbindung und im Wochenbett XI.
6 012	88	-	-	-	-	
						Krankheiten der Haut und des Unterhautzellgewebes XII.
508	482	508	435	483	459	
						Krankheiten des Skeletts, der Muskeln und des Bindegewebes XIII.
2 429	3 806	4 781	3 582	3 026	1 059	
						Kongenitale Anomalien XIV.
222	128	122	69	47	22	
						Bestimmte Affektionen mit Ursprung in der Perinatalzeit XV.
19	1	2	4	3	4	
						Symptome und schlecht bezeichnete Affektionen XVI.
754	769	1 074	944	1 555	1 478	
2 311	2 532	3 265	3 218	5 340	5 977	Verletzungen und Vergiftungen XVII.
886	675	731	526	224	57	Nichtkranke Zustände
70	51	69	31	39	18	Ohne Angabe der Diagnose
38 423	38 438	49 656	45 338	52 234	36 398	Insgesamt

**4. Vollstationäre Behandlungsfälle (ohne Stundenfälle) in Krankenhäusern in Berlin 1997
nach Diagnoseklassen, Art des Behandlungsfalles, Verweildauer, Durchschnittsalter
der Patienten und Anteil der Nichtberliner**

Diagnoseklasse	Behandlungsfälle		Verweil- dauer in Tagen	Durch- schnittsalter der Patienten in Jahren	Anteil der Nicht- berliner in % (von Sp. 1)
	insge- samt	darunter mit Operation			
	1	2	3	4	5
I. Infektiöse und parasitäre Krankheiten	11 223	647	13,6	36,7	8,0
II. Neubildungen	81 187	26 272	12,7	57,8	20,3
III. Endokrinopathien, Ernährungs- und Stoffwechselkrankheiten sowie Störungen im Immuni- tätssystem	16 692	4 024	13,9	57,8	14,2
IV. Krankheiten des Blutes und der blutbildenden Organe	3 881	175	13,2	59,1	7,1
V. Psychiatrische Krankheiten	41 148	180	33,1	45,4	5,8
VI. Krankheiten des Nerven- systems und der Sinnesorgane	41 789	20 654	9,2	57,6	14,0
VII. Krankheiten des Kreislaufsystems	111 077	24 279	14,0	66,9	11,3
VIII. Krankheiten der Atmungsorgane	34 653	10 946	11,5	45,0	7,4
IX. Krankheiten der Verdauungsorgane	60 805	25 054	11,0	49,7	7,9
X. Krankheiten der Harn- und Geschlechtsorgane	36 480	17 077	8,9	49,7	10,1
XI. Komplikationen der Schwan- gerschaft, der Entbindung und im Wochenbett	41 544	20 728	5,3	28,8	7,6
XII. Krankheiten der Haut und des Unterhautzellgewebes	8 757	3 372	15,4	45,4	9,1
XIII. Krankheiten des Skeletts, der Muskeln und des Bindegewebes	37 976	18 651	14,3	52,3	12,1
XIV. Kongenitale Anomalien	5 993	3 799	9,8	15,8	35,7
XV. Bestimmte Affektionen mit Ursprung in der Perinatalzeit	4 589	387	13,6	1,0	8,7
XVI. Symptome und schlecht bezeichnete Affektionen	17 238	1 610	9,2	51,1	9,4
XVII. Verletzungen und Vergiftungen	58 572	23 806	13,0	48,1	10,2
Nichtkranke Zustände	6 390	2 819	8,9	44,0	19,0
Ohne Angabe der Diagnose	480	177	17,3	50,0	8,1
Insgesamt	620 474	204 657	13,2	51,7	11,6

**5. Vollstationäre Behandlungsfälle (ohne Stundenfälle) in Krankenhäusern in Berlin 1997
nach Fachabteilungen, Geschlecht, Art der Behandlung, Verweildauer,
Durchschnittsalter der Patienten und Anteil der Nichtberliner**

Fachabteilung	Behandlungsfälle			darunter mit Opera- tion	Verweil- dauer in Tagen	Durch- schnitts- alter der Patienten in Jahren	Anteil der Nicht- berliner in % (von Sp. 1)
	Ins- ge- samt	davon					
		männ- lich	weib- lich				
1	2	3	4	5	6	7	
Augenheilkunde	22 251	7 716	14 535	17 383	4,9	68,7	18,0
Gefäßchirurgie	4 440	2 239	2 201	2 505	10,5	60,6	14,8
Kinderchirurgie	6 385	3 981	2 404	3 600	5,8	7,1	25,7
Plastische Chirurgie	4 181	1 895	2 286	3 371	12,4	49,1	14,8
Thorax- und Kardiovaskularchirurgie	7 276	5 170	2 106	4 454	14,3	59,1	25,5
Unfallchirurgie	29 752	15 098	14 654	15 701	12,5	51,3	9,9
Sonstige Chirurgie	87 372	41 462	45 910	46 065	11,7	52,7	10,3
Frauenheilkunde	37 360	32	37 328	19 387	8,0	45,2	8,3
Geburtshilfe	32 998	61	32 937	15 874	5,3	28,8	7,8
Frauenheilkunde und Geburtshilfe	5 011	-	5 011	3 422	6,6	38,9	5,0
Hals-Nasen-Ohren-Heilkunde	21 122	11 587	9 535	14 187	7,5	38,2	10,1
Haut- und Geschlechtskrankheiten	6 152	2 821	3 331	1 082	15,4	53,7	14,4
Endokrinologie	3 954	2 059	1 895	70	16,1	58,9	14,5
Gastroenterologie	29 863	13 367	16 496	1 114	13,6	64,6	9,0
Hämatologie	7 930	3 629	4 301	352	12,8	57,6	13,9
Kardiologie	44 092	27 654	16 438	8 446	10,2	63,1	15,7
Lungen- und Bronchialheilkunde	5 728	3 346	2 382	75	13,8	62,3	6,7
Nephrologie	8 680	4 116	4 564	901	15,0	61,3	16,8
Rheumatologie (Innere Medizin)	1 796	483	1 313	17	18,6	52,8	24,7
Geriatric	13 940	3 348	10 592	253	28,2	81,6	2,6
Sonstige Innere Medizin	88 594	39 771	48 823	3 893	14,4	65,2	9,3
Kinderheilkunde	30 969	17 113	13 856	4 097	8,2	5,2	14,6
Kinder- und Jugendpsychiatrie	1 602	743	859	1	29,0	14,3	15,7
Mund-Kiefer-Gesichtschirurgie	4 540	2 561	1 979	3 581	7,9	40,9	17,5
Neurochirurgie	7 177	3 822	3 355	4 328	14,0	49,4	21,5
Neurologie	18 566	8 805	9 761	253	16,3	54,0	10,9
Nuklearmedizin (Therapie)	1 599	326	1 273	6	6,5	59,0	50,2
Rheumatologie (Orthopädie)	1 563	488	1 075	771	21,5	56,9	8,1
Sonstige Orthopädie	19 739	8 801	10 938	13 773	14,0	48,6	14,9
Suchtkrankheiten	5 829	4 177	1 652	3	27,1	44,6	4,8
Sonstige Psychiatrie	24 132	11 908	12 224	68	44,9	46,5	4,7
Psychosomatik	1 824	960	864	14	32,8	41,4	8,1
Strahlentherapie	4 000	1 864	2 136	220	16,4	61,3	34,2
Urologie	20 496	15 488	5 008	11 167	9,7	57,8	13,8
Sonstige Fachbereiche	9 561	3 858	5 703	4 223	11,9	47,1	13,5
Insgesamt	620 474	270 749	349 725	204 657	13,2	51,7	11,6

6. Vollstationäre Behandlungsfälle (ohne Stundenfälle) in Krankenhäusern in Berlin 1997
- insgesamt -

Rang-Nr.	Hauptdiagnose (ICD9)	ICD-Nr.	Behandlungsfälle insgesamt ¹⁾	Altersgruppen von				
				0 - 1	1 - 5	5 - 15	15 - 25	25 - 35
				1	2	3	4	5
1	Sonstige Formen von chronisch ischämischen Herzkrankheiten	414	25 719	2	2	1	1	134
2	Normale Entbindung	650	18 995	-	-	11	4 846	12 066
3	Katarakt (Grauer Star)	366	14 216	5	3	25	19	51
4	Herzinsuffizienz	428	11 568	3	-	1	17	22
5	Herzrhythmusstörungen	427	9 802	52	16	58	132	248
6	Alkoholabhängigkeit	303	9 443	1	-	3	92	1 554
7	Bösartige Neubildung der Luftröhre, Bronchien und Lunge	162	8 571	-	-	-	6	28
8	Akute oder mangelhaft bezeichnete Hirngefäßkrankheiten	436	8 482	1	2	-	9	57
9	Bösartige Neubildung der weiblichen Brust	174	8 365	-	-	-	8	225
10	Allgemeine Symptome (z. B. Schwindel, Schlafstörungen)	780	8 151	179	678	275	208	341
11	Schizophrene Psychosen	295	7 948	-	-	1	715	2 279
12	Cholelithiasis (Gallensteinleiden)	574	7 767	1	-	23	212	722
13	Arteriosklerose (Verkalkung)	440	7 336	-	-	-	12	16
14	Leistenbruch	550	6 885	277	125	135	261	651
15	Innere Kniegelenkschädigung (Meniskusschäden)	717	6 805	2	2	71	740	1 298
16	Osteoarthrose und entsprechende Affektionen (Knochenabnutzung)	715	6 746	2	-	2	36	144
17	Akute Appendizitis (Blinddarmentzündung)	540	6 647	-	55	2 020	1 784	1 095
18	Diabetes mellitus (Zuckerkrankheit)	250	6 636	9	27	207	203	238
19	Essentielle Hypertonie (Bluthochdruck)	401	5 932	2	6	18	32	105
20	Intervertebrale Diskopathien (Bandscheibenschäden)	722	5 760	-	-	5	94	798
21	Fractura colli femuris (Oberschenkelhals)	820	5 527	2	4	9	18	43
22	Akuter Myokardinfarkt	410	5 428	-	-	-	5	63
23	Varizen der unteren Extremitäten	454	5 087	-	-	5	70	449
24	Chronische Affektionen der Tonsillen und der adenoiden Gewebes	474	5 055	8	898	1 698	1 227	812
25	Commotio cerebri (Gehirnerschütterung)	850	4 996	205	463	1 119	721	652

¹⁾ einschließlich der Patienten ohne Angabe des Alters

nach der Rangfolge der häufigsten Hauptdiagnosen und Altersgruppen der Patienten

... bis unter ... Jahren						ICD-Nr.	Hauptdiagnose (ICD9)	Rang-Nr.
35 - 45	45 - 55	55 - 65	65 - 75	75 - 85	85 u. ä.			
7	8	9	10	11	12			
962	3 467	8 549	7 632	3 725	1 243	414	Sonstige Formen von chronisch ischämischen Herzkrankheiten	1
2 052	20	-	-	-	-	650	Normale Entbindung	2
137	407	1 423	3 104	6 018	3 024	366	Katarakt (Grauer Star)	3
81	318	982	1 902	3 988	4 254	428	Herzinsuffizienz	4
448	871	1 983	2 210	2 332	1 452	427	Herzrhythmusstörungen	5
3 442	2 577	1 444	268	52	10	303	Alkoholabhängigkeit	6
300	1 429	3 154	2 557	920	177	162	Bösartige Neubildung der Luftröhre, Bronchien und Lunge	7
124	394	1 021	1 805	2 864	2 205	436	Akute oder mangelhaft bezeichnete Hirngefäßkrankheiten	8
1 082	2 086	2 643	1 285	782	254	174	Bösartige Neubildung der weiblichen Brust	9
634	1 058	1 596	882	1 191	1 109	780	Allgemeine Symptome (z. B. Schwindel, Schlafstörungen)	10
2 189	1 370	983	261	116	34	295	Schizophrene Psychosen	11
1 040	1 353	1 989	1 287	786	354	574	Cholelithiasis (Gallensteinleiden)	12
215	820	2 223	2 091	1 466	493	440	Arteriosklerose (Verkalkung)	13
769	1 146	1 687	1 042	596	196	550	Leistenbruch	14
1 110	1 280	1 440	601	234	26	717	Innere Kniegelenkschädigung (Meniskusschäden)	15
283	743	1 707	1 958	1 510	361	715	Osteoarthrose und entsprechende Affektionen (Knochenabnutzung)	16
623	403	363	179	81	44	540	Akute Appendizitis (Blinddarmentzündung)	17
364	676	1 297	1 225	1 468	922	250	Diabetes mellitus (Zuckerkrankheit)	18
317	680	1 375	1 362	1 300	735	401	Essentielle Hypertonie (Bluthochdruck)	19
1 370	1 524	1 178	468	271	52	722	Intervertebrale Diskopathien (Bandscheibenschäden)	20
125	182	440	692	1 617	2 395	820	Fractura colli femuris (Oberschenkelhals)	21
282	680	1 302	1 249	1 117	730	410	Akuter Myokardinfarkt	22
795	1 344	1 609	582	168	65	454	Varizen der unteren Extremitäten	23
238	94	59	13	7	1	474	Chronische Affektionen der Tonsillen und der adenoiden Gewebes	24
478	326	302	154	265	311	850	Commotio cerebri (Gehirnerschütterung)	25

6.1 Vollstationäre Behandlungsfälle (ohne Stundenfälle) in Krankenhäusern in Berlin 1997

- männlich -

Rang-Nr.	Hauptdiagnose (ICD9)	ICD-Nr.	Behandlungsfälle insgesamt ¹⁾	Altersgruppen von				
				0 - 1	1 - 5	5 - 15	15 - 25	25 - 35
				1	2	3	4	5
1	Sonstige Formen von chronisch ischämischen Herzkrankheiten	414	17 563	1	1	-	-	110
2	Alkoholabhängigkeit	303	7 416	1	-	1	65	1 294
3	Leistenbruch	550	5 987	213	96	89	209	561
4	Bösartige Neubildung der Luftröhre, Bronchien und Lunge	162	5 964	-	-	-	2	19
5	Herzrhythmusstörungen	427	4 494	35	7	29	60	155
6	Allgemeine Symptome (z. B. Schwindel, Schlafstörungen)	780	4 415	99	382	148	96	209
7	Arteriosklerose (Verkalkung)	440	4 411	-	-	-	8	9
8	Herzinsuffizienz	428	4 140	2	-	1	17	14
9	Schizophrene Psychosen	295	3 994	-	-	1	482	1 371
10	Katarakt (Grauer Star)	366	3 901	5	-	11	7	32
11	Innere Kniegelenkschädigung (Meniskusschäden)	717	3 664	2	1	23	405	899
12	Akute oder mangelhaft bezeichnete Hirngefäßkrankheiten	436	3 201	1	2	-	4	21
13	Akuter Myokardinfarkt	410	3 165	-	-	-	4	52
14	Nieren- und Harnleitersteine	592	3 027	1	3	22	127	430
15	Intervertebrale Diskopathien (Bandscheibenschäden)	722	2 950	-	-	-	51	438
16	Akute Appendizitis (Blinddarmentzündung)	540	2 947	-	29	975	671	485
17	Commotio cerebri (Gehirnerschütterung)	850	2 846	111	266	718	454	431
18	Epilepsie	345	2 680	49	166	410	267	398
19	Diabetes mellitus (Zuckerkrankheit)	250	2 547	9	13	106	84	147
20	Bösartige Neubildung der Prostata	185	2 481	-	-	-	5	2
21	Bösartige Neubildung der Harnblase	188	2 339	-	-	-	15	15
22	Cholelithiasis (Gallensteinleiden)	574	2 267	1	-	3	18	133
23	Chronische Affektionen der Tonsillen und der adenoiden Gewebes	474	2 195	6	540	802	375	308
24	Krankheiten der Bauchspeicheldrüse (Pankreatitis)	577	2 195	-	2	12	62	287
25	Osteoarthrose und entsprechende Affektionen (Knochenabnutzung)	715	2 098	2	-	-	17	79

¹⁾ einschließlich der Patienten ohne Angabe des Alters

nach der Rangfolge der häufigsten Hauptdiagnosen und Altersgruppen der Patienten

... bis unter ... Jahren						ICD-Nr.	Hauptdiagnose (ICD9)	Rang-Nr.
35 - 45	45 - 55	55 - 65	65 - 75	75 - 85	85 u. ä.			
7	8	9	10	11	12			
						414	Sonstige Formen von chronisch ischämischen Herzkrankheiten	1
798	2 852	6 680	5 059	1 734	327	303	Alkoholabhängigkeit	2
2 756	1 978	1 122	177	17	5	550	Leistenbruch	3
676	1 049	1 567	922	469	136	162	Bösartige Neubildung der Luftröhre, Bronchien und Lunge	4
202	961	2 377	1 792	518	93	427	Herzrhythmusstörungen	5
274	536	1 182	1 081	758	377	780	Allgemeine Symptome (z. B. Schwindel, Schlafstörungen)	6
476	841	1 164	485	307	208	440	Arteriosklerose (Verkalkung)	7
143	630	1 662	1 246	574	139	428	Herzinsuffizienz	8
51	256	662	957	1 255	925	295	Schizophrene Psychosen	9
1 136	579	336	69	14	6	366	Katarakt (Grauer Star)	10
78	226	700	990	1 271	581	717	Innere Kniegelenkschädigung (Meniskusschäden)	11
724	702	657	189	56	6	436	Akute oder mangelhaft bezeichnete Hirngefäßkrankheiten	12
65	262	669	884	864	429	410	Akuter Myokardinfarkt	13
229	546	996	689	445	204	592	Nieren- und Harnleitersteine	14
544	632	819	337	99	13	722	Intervertebrale Diskopathien (Bandscheibenschäden)	15
736	783	625	218	84	15	540	Akute Appendizitis (Blinddarmenzündung)	16
279	206	182	85	22	13	850	Commotio cerebri (Gehirnerschütterung)	17
327	209	184	59	45	42	345	Epilepsie	18
389	277	359	219	116	30	250	Diabetes mellitus (Zuckerkrankheit)	19
218	407	679	429	314	141	185	Bösartige Neubildung der Prostata	20
6	111	765	983	441	168	188	Bösartige Neubildung der Harnblase	21
44	204	645	803	450	163	574	Cholelithiasis (Gallensteinleiden)	22
284	417	672	464	213	62	474	Chronische Affektionen der Tonsillen und der adenoiden Gewebes	23
97	35	21	6	5	5	577	Krankheiten der Bauchspeicheldrüse (Pankreatitis)	24
706	446	440	141	71	28	715	Osteoarthrose und entsprechende Affektionen (Knochenabnutzung)	25
141	316	658	530	304	51			

6.2 Vollstationäre Behandlungsfälle (ohne Stundenfälle) in Krankenhäusern in Berlin 1997

- weiblich -

Rang-Nr.	Hauptdiagnose (ICD9)	ICD-Nr.	Behandlungsfälle insgesamt ¹⁾	Altersgruppen von				
				0 - 1	1 - 5	5 - 15	15 - 25	25 - 35
				1	2	3	4	5
1	Normale Entbindung	650	18 995	-	-	11	4 846	12 066
2	Katarakt (Grauer Star)	366	10 315	-	3	14	12	19
3	Bösartige Neubildung der weiblichen Brust	174	8 365	-	-	-	8	225
4	Sonstige Formen von chronisch ischämischen Herzkrankheiten	414	8 156	1	1	1	1	24
5	Herzinsuffizienz	428	7 428	1	-	-	-	8
6	Cholelithiasis (Gallensteinleiden)	574	5 500	-	-	20	194	589
7	Herzrhythmusstörungen	427	5 308	17	9	29	72	93
8	Akute oder mangelhaft bezeichnete Hirngefäßkrankheiten	436	5 281	-	-	-	5	36
9	Sonstige Wehen- und Entbindungskomplikationen	669	4 769	-	-	4	969	3 038
10	Osteoarthrose und entsprechende Affektionen (Knochenabnutzung)	715	4 648	-	-	2	19	65
11	Fractura colli femuris (Oberschenkelhalsbruch)	820	4 325	1	3	4	5	8
12	Diabetes mellitus (Zuckerkrankheit)	250	4 089	-	14	101	119	91
13	Schizophrene Psychosen	295	3 954	-	-	-	233	908
14	Essentielle Hypertonie (Bluthochdruck)	401	3 892	-	1	10	14	37
15	Allgemeine Symptome (z. B. Schwindel, Schlafstörungen)	780	3 736	80	296	127	112	132
16	Akute Appendizitis (Blinddarmentzündung)	540	3 700	-	26	1 045	1 113	610
17	Varizen der unteren Extremitäten	454	3 522	-	-	2	39	302
18	Uterusleiomyom (Gebärmuttertumor)	218	3 471	1	-	-	5	320
19	Vorzeitige oder drohende Wehen	644	3 440	-	-	4	958	2 014
20	Innere Kniegelenkschädigung (Meniskusschäden)	717	3 141	-	1	48	335	399
21	Arteriosklerose (Verkalkung)	440	2 925	-	-	-	4	7
22	Chronische Affektionen der Tonsillen und der adenoiden Gewebes	474	2 860	2	358	896	852	504
23	Intervertebrale Diskopathien (Bandscheibenschäden)	722	2 810	-	-	5	43	360
24	Neurosen	300	2 632	-	2	73	480	470
25	Fraktur des Radius (Speiche) und der Ulna (Elle)	813	2 623	-	28	319	50	83

¹⁾ einschließlich der Patienten ohne Angabe des Alters

nach der Rangfolge der häufigsten Hauptdiagnosen und Altersgruppen der Patienten

... bis unter ... Jahren						ICD-Nr.	Hauptdiagnose (ICD9)	Rang-Nr.
35 - 45	45 - 55	55 - 65	65 - 75	75 - 85	85 u. ä.			
7	8	9	10	11	12			
2 052	20	-	-	-	-	650	Normale Entbindung	1
59	181	723	2 114	4 747	2 443	366	Katarakt (Grauer Star)	2
1 082	2 086	2 643	1 285	782	254	174	Bösartige Neubildung der weiblichen Brust	3
164	615	1 869	2 573	1 991	916	414	Sonstige Formen von chronisch ischämischen Herzkrankheiten	4
30	62	320	945	2 733	3 329	428	Herzinsuffizienz	5
756	936	1 317	823	573	292	574	Cholelithiasis (Gallensteinleiden)	6
174	335	801	1 129	1 574	1 075	427	Herzrhythmusstörungen	7
59	132	352	921	2 000	1 776	436	Akute oder mangelhaft bezeichnete Hirngefäßkrankheiten	8
755	3	-	-	-	-	669	Sonstige Wehen- und Entbindungskomplikationen	9
142	427	1 049	1 428	1 206	310	715	Osteoarthrose und entsprechende Affektionen (Knochenabnutzung)	10
34	65	213	490	1 382	2 120	820	Fractura colli femuris (Oberschenkelhalsbruch)	11
146	269	618	796	1 154	781	250	Diabetes mellitus (Zuckerkrankheit)	12
1 053	791	647	192	102	28	295	Schizophrene Psychosen	13
128	337	722	910	1 075	658	401	Essentielle Hypertonie (Bluthochdruck)	14
158	217	432	397	884	901	780	Allgemeine Symptome (z. B. Schwindel, Schlafstörungen)	15
344	197	181	94	59	31	540	Akute Appendizitis (Blinddarmentzündung)	16
568	921	1 076	417	144	53	454	Varizen der unteren Extremitäten	17
1 305	1 436	338	45	17	4	218	Uterusleiomyom (Gebärmuttertumor)	18
463	1	-	-	-	-	644	Vorzeitige oder drohende Wehen	19
386	578	783	412	178	20	717	Innere Kniegelenkschädigung (Meniskusschäden)	20
72	190	561	845	892	354	440	Arteriosklerose (Verkalkung)	21
141	59	38	7	2	1	474	Chronische Affektionen der Tonsillen und der adenoiden Gewebes	22
634	741	553	250	187	37	722	Intervertebrale Diskopathien (Bandscheibenschäden)	23
503	504	376	112	93	19	300	Neurosen	24
121	232	429	473	495	393	813	Fraktur des Radius (Speiche) und der Ulna (Elle)	25

1. Durchschnittliche Verweildauern (ohne Stundenfälle) der vollstationär behandelten Patientenfälle in Krankenhäusern in Berlin 1997 nach Altersgruppen

Verweildauer in Tagen

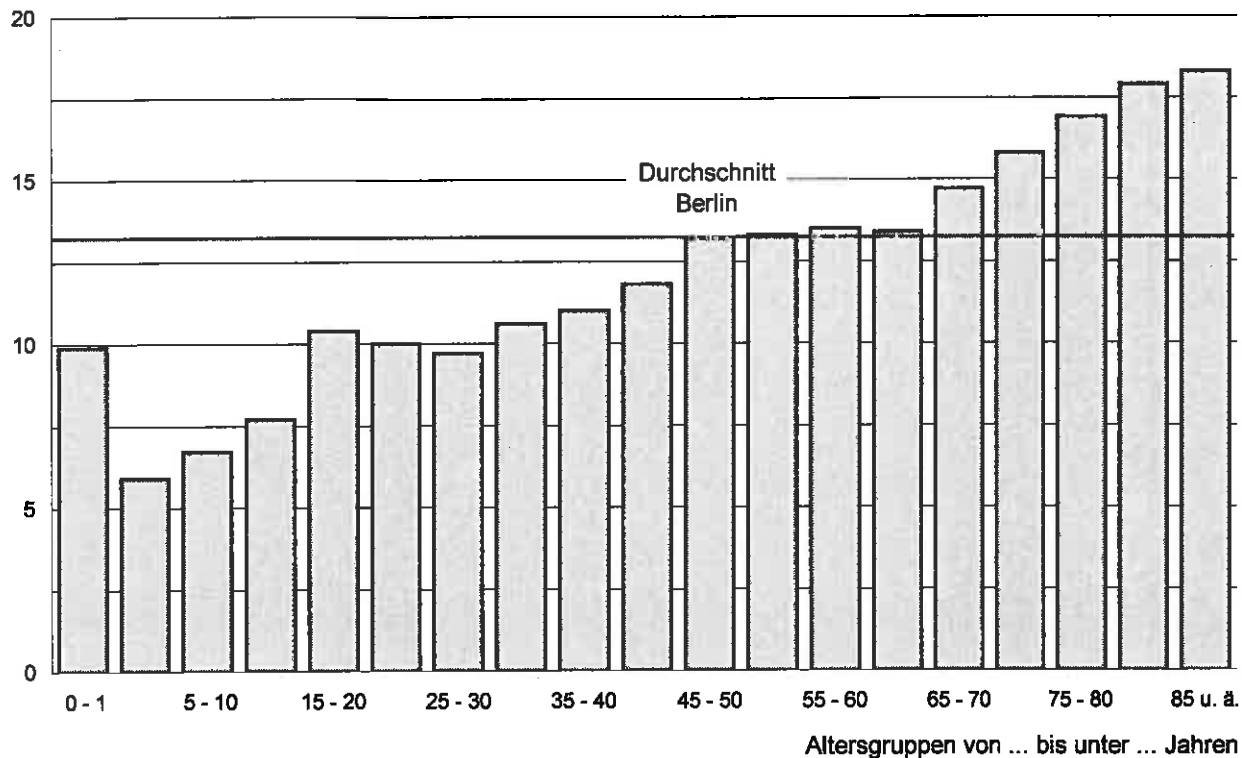

2. Vollstationäre Behandlungsfälle (ohne Stundenfälle) in Krankenhäusern in Berlin 1997 nach der Rangfolge der häufigsten Hauptdiagnosen

