

Statistische Berichte

Landesbetrieb für
Datenverarbeitung
und Statistik
Land Brandenburg

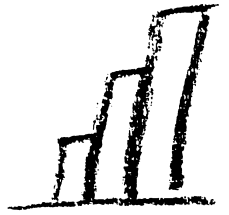

C I 1 - j / 03

Bodennutzung der landwirtschaftlichen Betriebe im Land Brandenburg

2003

Endgültiges Ergebnis

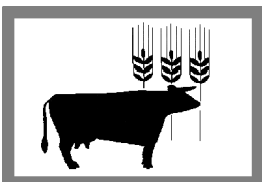

Land- und
Forstwirtschaft, Fischerei

Erarbeitet:

Landesbetrieb für Datenverarbeitung und Statistik
Dezernat Landwirtschaft

Herausgeber:

Landesbetrieb für Datenverarbeitung und Statistik
Dezernat Informationsmanagement
Postfach 60 10 52, 14410 Potsdam

Dortustraße 46, 14467 Potsdam

Telefon: 0331 39 - 444

Fax: 0331 39 - 418

Internet: www.lids-bb.de

E-Mail: info@lids.brandenburg.de

Erschienen im März 2004

Preis: 3,00 EUR

© Landesbetrieb für Datenverarbeitung und Statistik, Potsdam, 2004

Für nichtgewerbliche Zwecke sind Vervielfältigung und unentgeltliche Verbreitung, auch auszugsweise, mit Quellenangabe gestattet. Die Verbreitung, auch auszugsweise, über elektronische Systeme/Datenträger bedarf der vorherigen Zustimmung. Alle übrigen Rechte bleiben vorbehalten.

Inhalt

	Seite
1	Methodische Hinweise 5
1.1	Allgemeine Hinweise 5
1.2	Veränderung der Methodik ab 1999 gegenüber den Vorjahren 6
2	Landwirtschaftlich genutzte Fläche der landwirtschaftlichen Betriebe 1980 bis 2003 nach ausgewählten Hauptnutzungsarten 7
3	Anbau auf dem Ackerland der landwirtschaftlichen Betriebe 1990 bis 2003 7
4	Ackerland der landwirtschaftlichen Betriebe 2000 bis 2003 nach Fruchtarten 8
5	Landwirtschaftliche Betriebe und landwirtschaftlich genutzte Fläche 1991 bis 2003; 2003 nach Größenklassen der landwirtschaftlich genutzten Fläche 10
6	Landwirtschaftliche Betriebe und deren landwirtschaftlich genutzte Fläche 1997, 1999, 2001 und 2003 nach Rechtsformen 11
7	Landwirtschaftliche Betriebe 2003 nach Rechtsformen und Verwaltungsbezirken 12
8	Landwirtschaftlich genutzte Fläche der landwirtschaftlichen Betriebe 2003 nach Rechtsformen und Verwaltungsbezirken 13
9	Landwirtschaftliche Betriebe und landwirtschaftlich genutzte Fläche 2003 nach Größenklassen der landwirtschaftlich genutzten Fläche und nach Verwaltungsbezirken 14
10	Betriebsfläche der landwirtschaftlichen Betriebe 2003 nach Hauptnutzungs- und Kulturarten sowie nach Verwaltungsbezirken 16

Zeichenerklärung

- 0 Zahlenwert weniger als die Hälfte von eins in der letzten besetzten Stelle, jedoch mehr als nichts
- nichts vorhanden (genau Null)
- . Zahlenwert unbekannt oder geheim zu halten

1 Methodische Hinweise

1.1 Allgemeine Hinweise

Auf der Grundlage des Gesetzes über Agrarstatistiken (Agrarstatistikgesetz - AgrStatG) in der Fassung der Bekanntmachung vom 8. August 2002 (BGBl. I S. 3118) erfolgte die Bodennutzungshaupterhebung im April/ Mai 2003.

Seit 1999 gilt folgender Ablauf der Bodennutzungshaupterhebung:

- alle vier Jahre (1999, 2003, 2007 ...) erfolgt die Erhebung allgemein (total) für die Merkmale
 - zur Feststellung der betrieblichen Einheiten (der Betriebssitz, der Rechtsgrund des Besitzes, die Art der Bewirtschaftung, die Rechtsstellung des Betriebsinhabers nach Einzelpersonen und Personengemeinschaften oder juristischen Personen sowie die Art des Betriebes),
 - über die Nutzung der Gesamtfläche (die Gesamtfläche nach Hauptnutzungs- und Kulturarten sowie die Größe der abgegebenen und erhaltenen Flächen) sowie
 - zur Nutzung der Bodenflächen (die Hauptnutzungsarten nach Nutzungszweck, Kulturarten, Pflanzengruppen, Pflanzenarten und Kulturformen).
- in den **ungeraden** Zwischenjahren (2001, 2005, 2009 ...) erfolgt nur die Feststellung der betrieblichen Einheiten sowie der Merkmale über die Nutzung der Gesamtfläche (Hauptnutzungs- und Kulturarten der Gesamtfläche) als allgemeine (totale) Erhebung.
Die Merkmale zur Nutzung der Bodenflächen werden nur repräsentativ erhoben. Hierzu werden im Rahmen eines mathematisch-statistischen Stichprobenverfahrens Betriebe zur Befragung ausgewählt und deren Angaben zu einem Landesergebnis hochgerechnet. Bei Repräsentativbefragungen sind Untergliederungen des Landesergebnisses nach Kreisen, Betriebsgrößengruppen, Rechtsformen usw. nicht möglich, weil der Repräsentationsgrad der Stichprobe dafür nicht ausreicht.
- in den **geraden** Zwischenjahren (2000, 2002, 2004 ...) werden sämtliche Merkmale nur repräsentativ erhoben. Damit gelten für die Darstellung der Ergebnisse sämtliche bereits vorstehend genannten Einschränkungen.

Diese Unterschiede in der Erhebungsmethodik sind bei der Interpretation der Tabellen zu beachten. In den Tabellen wird durch Fußnoten darauf hingewiesen.

Die Erfassung der Flächen erfolgte nach dem Betriebssitzprinzip, d.h. die Flächen werden in dem Kreis nachgewiesen, in dem sich der Betriebssitz des Eigentümers/Bewirtschafters befindet.

Ferner ist zu beachten, dass aus methodischen Gründen bei Summenangaben durch Rundung der Ausgangsdaten geringfügige Abweichungen zu den Summen der Einzelwerte entstehen können.

Bei Jahresvergleichen ist der jeweilige Gebietsstand zu Grunde gelegt. So erweiterte sich in Folge des Staatsvertrages vom 1. August 1992 zwischen den Ländern Mecklenburg-Vorpommern und Brandenburg ab 1993 per Saldo die landwirtschaftlich genutzte Fläche Brandenburgs um rund 21 000 Hektar.

1.2 Veränderung der Methodik ab 1999 gegenüber den Vorjahren

Mit der Neufassung des Agrarstatistikgesetzes vom 8. August 2002 (BGBl. I S. 3118) wurde der Erfassungsbereich von Produktions- und Strukturstatistiken vereinheitlicht. Bei der Bodennutzungshaupterhebung werden deshalb seit dem Jahr 1999 nur noch Betriebe erfasst mit einer landwirtschaftlich genutzten Fläche von mindestens **2 Hektar** oder mit Erzeugungseinheiten von mindestens

- a) jeweils **8** Rindern oder Schweinen oder
- b) **20** Schafen oder
- c) jeweils **200** Legehennen oder Junghennen oder Schlacht-, Masthähnen, -hühnern und sonstigen Hähnen oder Gänsen, Enten und Truthühnern oder
- d) jeweils **30** Ar bestockter Rebfläche oder Obstfläche, auch soweit sie nicht im Ertrag stehen, oder Tabak oder Baumschulen oder Gemüseanbau im Freiland oder Blumen- und Zierpflanzenanbau im Freiland oder Anbau von Heil- und Gewürzpflanzen oder Gartenbausämereien für Erwerbszwecke oder
- e) jeweils **3** Ar Anbau für Erwerbszwecke unter Glas von Gemüse oder Blumen und Zierpflanzen,

Jedes der aufgeführten Merkmale begründet für sich die Auskunftspflicht als Betrieb.

Die Auswirkungen der vorstehend erläuterten methodischen Änderungen in der Bodennutzungshaupterhebung sind im Statistischen Bericht „Bodennutzung im Land Brandenburg 2001 – endgültiges Ergebnis“ (Bericht C I 1 – j / 01) auf den Seiten 6 und 7 eingehend erläutert und können bei Bedarf dort nachgelesen werden.

Im vorliegenden Bericht werden, sofern nicht gesondert vermerkt, die Ergebnisse der landwirtschaftlichen Betriebe dargestellt.

2 Landwirtschaftlich genutzte Fläche der landwirtschaftlichen Betriebe 1980 bis 2003 nach ausgewählten Hauptnutzungsarten ^{*)}

Jahr	Landwirtschaftlich genutzte Fläche ¹⁾	Darunter		
		Ackerland	Dauergrünland	Obstanlagen ²⁾
Hektar				
1980	1 454 555	1 101 291	295 221	17 121
1981	1 453 999	1 095 537	299 785	17 241
1982	1 451 214	1 094 376	300 351	17 380
1983	1 447 404	1 097 397	295 546	17 657
1984	1 444 268	1 096 904	294 645	17 544
1985	1 441 333	1 094 767	295 188	17 497
1986	1 436 046	1 091 631	294 393	17 057
1987	1 422 610	1 079 380	295 809	17 315
1988	1 423 912	1 078 160	299 004	16 582
1989	1 421 178	1 077 715	297 130	15 699
1990	1 419 066	1 081 762	290 060	15 966
1991	1 271 236	1 008 086	252 403	7 816
1992	1 234 460	980 256	247 123	4 667
1993	1 298 552	1 021 087	271 263	3 915
1994	1 306 080	1 024 127	275 102	4 322
1995	1 337 352	1 040 176	290 324	4 137
1996	1 349 462	1 046 733	295 629	4 485
1997	1 354 635	1 046 452	301 244	4 372
1998	1 356 103	1 047 127	302 456	3 991
1999	1 347 408	1 046 307	295 543	3 907
2000 ³⁾	1 346 742	1 044 144	296 967	3 916
2001	1 343 012	1 041 017	296 578	3 814
2002 ³⁾	1 339 118	1 037 429	296 516	3 701
2003	1 328 474	1 030 371	293 087	3 547

*) bis 1998 Land- und Forstwirtschaftsbetriebe zusammen

1) bis 1990 ohne, ab 1991 einschließlich Korbweidenanlagen, Pappelanlagen und Weihnachtsbaumkulturen

2) veränderte Abrechnungsmethodik ab 1991

3) repräsentativ ermittelt (siehe methodische Hinweise)

3 Anbau auf dem Ackerland der landwirtschaftlichen Betriebe 1990 bis 2003 ^{*)}

Jahr	Ackerland insgesamt	Getreide ¹⁾	Hülsenfrüchte	Hackfrüchte	Handelsgewächse	Futterpflanzen	Brache einschl. Stilllegung
	Hektar						
1990	1 081 762	593 419	5 949	132 442	66 960	265 413	6 410
1991	1 008 086	449 465	5 291	55 425	75 742	228 942	187 178
1992	980 256	452 031	5 215	48 822	138 318	203 615	126 954
1993	1 021 087	441 832	14 004	37 181	173 497	202 619	147 654
1994	1 024 127	418 349	13 027	29 926	213 139	163 496	182 334
1995	1 040 176	495 872	23 589	32 167	118 431	172 928	192 765
1996	1 046 733	501 781	33 836	32 593	113 877	194 426	165 568
1997	1 046 452	548 260	38 831	28 569	132 848	179 649	114 383
1998	1 047 127	559 166	41 209	28 196	141 492	167 794	104 974
1999	1 046 307	522 843	36 689	26 759	184 036	158 293	112 897
2000 ²⁾	1 044 144	564 865	35 082	26 471	140 624	152 726	119 037
2001 ²⁾	1 041 017	569 999	42 479	23 822	127 253	145 564	125 896
2002 ²⁾	1 037 249	564 142	43 462	23 857	135 538	131 897	131 611
2003	1 030 371	519 052	46 465	22 884	145 016	138 538	151 113

*) bis 1998 Land- und Forstwirtschaftsbetriebe zusammen

1) einschließlich Körnermais und Corn-Cob-Mix

2) repräsentativ ermittelt (siehe methodische Hinweise)

4 Ackerland der landwirtschaftlichen Betriebe 2000 bis 2003 nach Fruchtarten

Fruchtart	Durchschnitt 1997 - 2002	2002 ¹⁾	2003	Veränderung 2003 gegenüber	
				Durchschnitt 1997 - 2002	2002
				Hektar	
Getreide					
Winterweizen (ohne Durum)	118 983	135 081	137 428	+ 15,5	+ 1,7
Sommerweizen (ohne Durum)	4 525	4 064	7 978	+ 76,3	+ 96,3
Hartweizen (Durum)	33	8	-	-	- 100,0
Weizen zusammen	123 541	139 152	145 406	+ 17,7	+ 4,5
Roggen	242 960	231 034	170 915	- 29,7	- 26,0
Wintermenggetreide	1 655	1 208	2 041	+ 23,3	+ 68,9
Wintergerste	72 172	67 880	66 145	- 8,4	- 2,6
Sommergerste	17 842	10 320	16 802	- 5,8	+ 62,8
Gerste zusammen	90 014	78 200	82 946	- 7,9	+ 6,1
Hafer	17 101	16 231	20 183	+ 18,0	+ 24,3
Sommermenggetreide	1 958	1 790	1 291	- 34,1	- 27,9
Triticale	67 522	82 773	80 922	+ 19,9	- 2,2
Körnermais einschl. CCM	10 128	13 753	15 348	+ 51,5	+ 11,6
darunter Corn-Cob-Mix	1 686	2 407	1 498	- 11,1	- 37,7
Getreide insgesamt	554 879	564 142	519 052	- 6,5	- 8,0
Hülsenfrüchte (zur Körnergewinnung)					
Futtererbsen	22 352	22 460	20 159	- 9,8	- 10,2
Ackerbohnen	1 128	396	570	- 49,5	+ 43,9
Alle anderen Hülsenfrüchte	16 145	20 606	724	- 95,5	- 96,5
Hülsenfrüchte insgesamt	39 625	43 462	46 465	+ 17,3	+ 6,9
Hackfrüchte					
Frühkartoffeln	206	216	165	- 20,0	- 23,8
Mittelfrühe und späte Kartoffeln einschl. Industriekartoffeln	13 364	11 080	11 014	- 17,6	- 0,6
Verarbeitungskartoffeln	249	214	.	- 14,0
Kartoffeln zusammen	13 724	11 546	11 393	- 17,0	- 1,3
Zuckerrüben (ohne Samenanbau).....	12 197	12 113	11 188	- 8,3	- 7,6
Runkelrüben (ohne Samenanbau).....	198	124	126	- 36,3	+ 1,8
Alle anderen Hackfrüchte	159	74	177	+ 11,1	+ 138,9
Hackfrüchte insgesamt	26 279	23 857	22 884	- 12,9	- 4,1

1) repräsentativ ermittelt (siehe methodische Hinweise)

Noch: 4 Ackerland der landwirtschaftlichen Betriebe 2000 bis 2003 nach Fruchtarten

Fruchtart	Durchschnitt 1997 - 2002	2002 ¹⁾	2003	Veränderung 2003 gegenüber		
				Durchschnitt 1997 - 2002	2002	
	Hektar			Prozent		
Gemüse, Erdbeeren und andere Gartengewächse						
Gemüse, Spargel und Erdbeeren	5 039	6 559	7 122	+	41,3	+ 8,6
davon						
im Wechsel mit landwirtschaftlichen Kulturen	4 587	6 079	6 508	+	41,9	+ 7,1
im Wechsel mit anderen Gartengewächsen						
a) im Freiland	419	441	577	+	37,7	+ 31,0
b) unter Glas und Folienzelten	33	39	36	+	9,8	- 6,6
Blumen und Zierpflanzen einschl. Stauden und Jungpflanzen	138	180	177	+	28,0	- 1,4
davon						
im Freiland	86	110	118	+	37,2	+ 7,1
unter Glas und Folienzelten	53	70	59	+	12,9	- 14,8
Gartenbausämereien, Vermehrungsanbau von Blumenzwiebeln und -knollen auch unter Glas und Folienzelten	4	4	5	+	29,3	+ 17,9
Gemüse, Erdbeeren und andere Gartengewächse insgesamt	5 181	6 742	7 304	+	41,0	+ 8,3
Handelsgewächse						
Winterraps	86 769	111 284	103 068	+	18,8	- 7,4
Sommerraps, Winter- und Sommerrüben ..	5 703	3 376	9 210	+	61,5	+ 172,8
Raps und Rüben zusammen	92 472	114 659	112 278	+	21,4	- 2,1
Öllein (Flachs)	34 671	2 429	6 853	-	80,2	+ 182,2
Körner Sonnenblumen	11 335	13 970	20 421	+	80,2	+ 46,2
andere Ölfrüchte	326	452	336	+	2,9	- 25,6
Ölfrüchte zusammen	138 804	131 510	139 888	+	0,8	+ 6,4
Tabak	307	306	276	-	10,2	- 9,6
Rüben und Gräser zur Samengewinnung	2 907	2 193	2 693	-	7,4	+ 22,8
Heil- und Gewürzpflanzen	158	144	332	+	110,0	+ 130,4
alle anderen Handelsgewächse	1 456	1 386	1 827	+	25,5	+ 31,8
Handelsgewächse insgesamt	143 632	135 538	145 016	+	1,0	+ 7,0
Futterpflanzen						
Klee, Klee gras und Klee-Luzerne-Gemisch ...	6 417	4 268	4 379	-	31,8	+ 2,6
Luzerne	7 081	5 668	6 629	-	6,4	+ 17,0
Grasanbau auf dem Ackerland (zum Abmähen oder Abweiden)	36 303	29 203	26 695	-	26,5	- 8,6
Silomais (einschl. Lieschkolbenschrot)	101 402	89 477	97 395	-	4,0	+ 8,8
alle anderen Futterpflanzen	4 785	3 281	3 439	-	28,1	+ 4,8
Futterpflanzen insgesamt	155 987	131 897	138 538	-	11,2	+ 5,0
Sonstige Flächen						
Brache (einschl. stillgelegter Flächen)	118 133	131 611	151 113	+	27,9	+ 14,8
Ackerland insgesamt	1 043 716	1 037 249	1 030 371	-	1,3	- 0,7

1) repräsentativ ermittelt (siehe methodische Hinweise)

5 Landwirtschaftliche Betriebe und landwirtschaftlich genutzte Fläche 1991 bis 2003; 2003 nach Größenklassen der landwirtschaftlich genutzten Fläche

Jahr ----- Größenklasse der landwirtschaftlich genutzten Fläche von ... bis unter ... Hektar	Betriebe	Landwirtschaftlich genutzte Fläche	Anteil insgesamt	
			Betriebe	landwirtschaftlich genutzte Fläche
	Anzahl	Hektar	Prozent	
1991	5 038	1 268 097	100	100
1992	5 271	1 230 436	100	100
1993	6 134	1 287 564	100	100
1994	6 497	1 298 485	100	100
1995	7 731	1 330 374	100	100
1996	7 808	1 341 850	100	100
1997	7 874	1 345 194	100	100
1998	7 954	1 347 909	100	100
1999	7 008	1 347 408	100	100
2000 ¹⁾	6 861	1 346 742	100	100
2001	6 914	1 343 012	100	100
2002 ¹⁾	6 873	1 339 118	100	100
2003	6 709	1 328 474	100	100

2003 nach Größenklassen

unter 1	315	104	4,7	-
1 – 2	106	152	1,6	-
2 – 5	1 158	3 788	17,3	0,3
5 – 10	754	5 431	11,2	0,4
10 – 20	824	11 906	12,3	0,9
20 – 30	425	10 366	6,3	0,8
30 – 50	545	21 373	8,1	1,6
50 – 100	549	39 938	8,2	3,0
100 – 200	562	81 819	8,4	6,2
200 – 300	363	89 205	5,4	6,7
300 – 400	216	74 872	3,2	5,6
400 – 500	141	63 038	2,1	4,7
500 – 1 000	372	270 451	5,5	20,4
1 000 – 1 500	191	232 530	2,8	17,5
1 500 – 2 000	96	164 890	1,4	12,4
2 000 – 2 500	47	105 413	0,7	7,9
2 500 – 3 000	20	54 115	0,3	4,1
3 000 – 4 000	17	59 572	0,3	4,5
4 000 – 5 000	5	20 997	0,1	1,6
5 000 und mehr	3	18 512	0	1,4

1) repräsentativ ermittelt (siehe methodische Hinweise)

6 Landwirtschaftliche Betriebe und deren landwirtschaftlich genutzte Fläche 1997, 1999, 2001 und 2003 nach Rechtsformen

Rechtsform	1997	1999	2001	2003
Anzahl				
Landwirtschaftliche Betriebe insgesamt	7 874	7 008	6 914	6 709
darunter				
Einzelunternehmen (Einzelperson, Ehepaar, Geschwister)	6 337	5 438	5 377	5 145
Gesellschaft bürgerlichen Rechts (GbR/BGB-Gesellschaft)	514	553	539	535
Kommanditgesellschaft (KG einschl. GmbH und Co KG)	64	73	82	96
Eingetragener Verein (e. V.)	47	42	39	43
Eingetragene Genossenschaft (e. G.)	280	266	251	238
Gesellschaft mit beschränkter Haftung (GmbH)	551	587	580	616
Aktiengesellschaft (AG)	7	10	11	13
Juristische Personen des öffentlichen Rechts	36	20	20	13
Hektar				
Landwirtschaftliche Betriebe insgesamt	1 345 194	1 347 408	1 343 012	1 328 474
darunter				
Einzelunternehmen (Einzelperson, Ehepaar, Geschwister)	271 918	288 839	298 758	303 371
Gesellschaft bürgerlichen Rechts (GbR/BGB-Gesellschaft)	170 958	180 998	180 567	180 644
Kommanditgesellschaft (KG einschl. GmbH und Co KG)	55 676	55 461	56 661	55 611
Eingetragener Verein (e. V.)	3 628	2 916	2 945	3 231
Eingetragene Genossenschaft (e. G.)	406 190	379 091	363 811	341 315
Gesellschaft mit beschränkter Haftung (GmbH)	425 947	428 716	426 674	433 195
Aktiengesellschaft (AG)	6 819	7 722	9 625	9 447
Juristische Personen des öffentlichen Rechts	3 638	3 452	3 697	1 523

Landwirtschaftlich genutzte Fläche nach Rechtsformen der Unternehmen

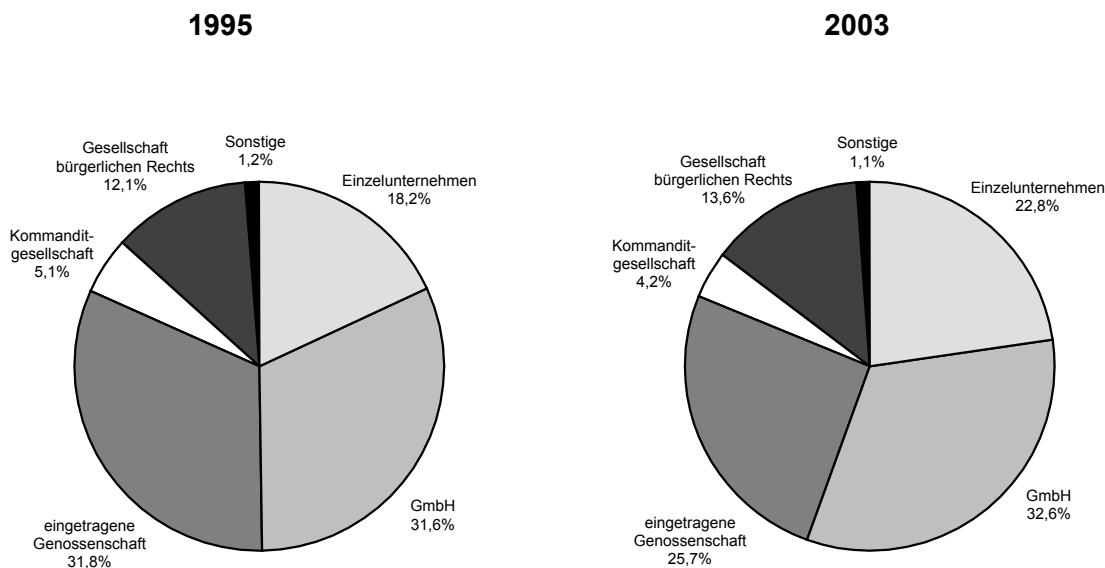

7 Landwirtschaftliche Betriebe 2003 nach Rechtsformen und Verwaltungsbezirken

Verwaltungsbezirk	Betriebe insgesamt	darunter			
		Einzelunternehmen	BGB-Gesellschaft	GmbH	Eingetragene Genossenschaft
Anzahl					
Cottbus	27	22	.	.	.
Frankfurt (Oder)	58	50	.	.	.
Barnim	286	237	15	16	6
Dahme-Spreewald	424	346	20	23	21
Elbe-Elster	481	383	20	50	20
Havelland	460	339	44	46	12
Märkisch-Oderland	553	414	43	68	17
Oberhavel	408	317	42	40	.
Oberspreewald-Lausitz	274	234	10	19	.
Oder-Spree	415	325	34	24	22
Ostprignitz-Ruppin	561	414	49	70	18
Potsdam-Mittelmark ¹⁾	768	601	60	59	31
Prignitz	660	458	71	79	33
Spree-Neiße	390	336	21	18	10
Teltow-Fläming	354	255	30	37	24
Uckermark	590	414	72	62	14
Land insgesamt	6 709	5 145	535	616	238

1) einschließlich der kreisfreien Städte Potsdam und Brandenburg an der Havel

Anzahl der Einzelunternehmen der Jahre 1995 und 2003 nach Kreisen (ohne kreisfreie Städte)

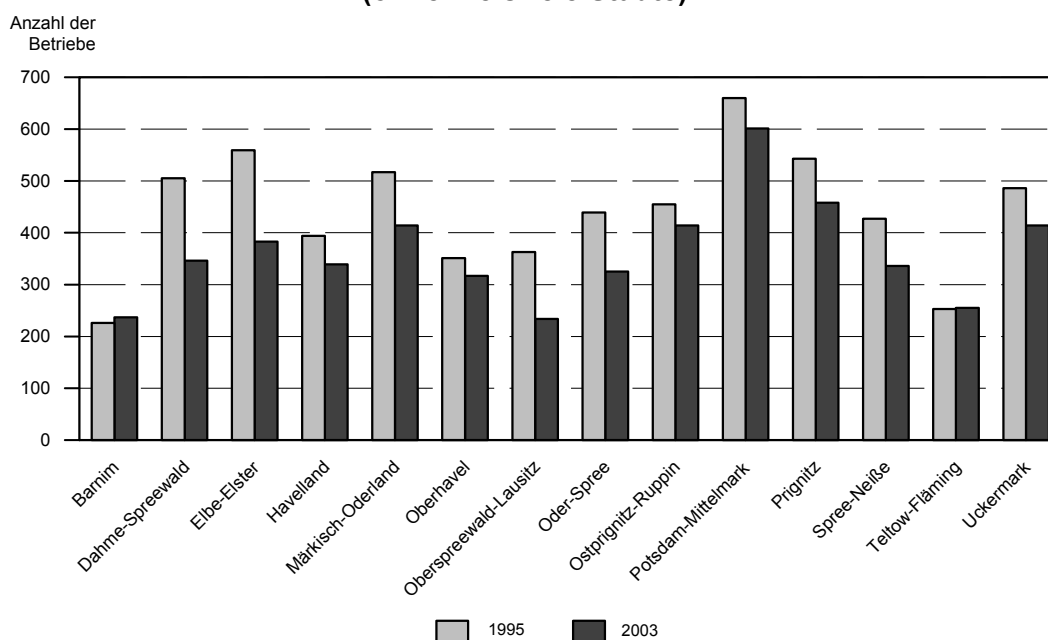

8 Landwirtschaftlich genutzte Fläche der landwirtschaftlichen Betriebe 2003 nach Rechtsformen und Verwaltungsbezirken

Verwaltungsbezirk	Betriebe insgesamt	darunter			
		Einzelunternehmen	BGB-Gesellschaft	GmbH	Eingetragene Genossenschaft
Hektar					
Cottbus	4 618	544	.	.	.
Frankfurt (Oder)	6 623	2 743	.	.	.
Barnim	49 613	16 062	6 375	15 761	7 027
Dahme-Spreewald	75 801	12 317	7 426	15 287	32 454
Elbe-Elster	90 638	13 565	7 411	32 841	35 582
Havelland	91 440	22 928	13 787	29 114	21 484
Märkisch-Oderland	124 683	36 399	10 560	47 406	23 988
Oberhavel	68 551	16 300	11 248	38 272	.
Oberspreewald-Lausitz	39 811	9 905	3 472	14 543	.
Oder-Spree	79 807	20 057	19 956	12 631	25 364
Ostprignitz-Ruppin	126 378	23 312	16 817	50 911	30 240
Potsdam-Mittelmark ¹⁾	116 415	32 461	15 663	22 820	42 254
Prignitz	137 862	29 154	18 948	46 294	40 042
Spree-Neiße	50 416	11 452	4 770	14 604	16 279
Teltow-Fläming	89 271	15 184	5 736	34 526	32 180
Uckermark	176 549	40 988	38 012	55 663	20 295
Land insgesamt	1 328 474	303 371	180 644	433 195	341 315

1) einschließlich der kreisfreien Städte Potsdam und Brandenburg an der Havel

Flächenanteile von Betrieben ausgewählter Rechtsformen an der landwirtschaftlich genutzten Fläche nach Kreisen 2003

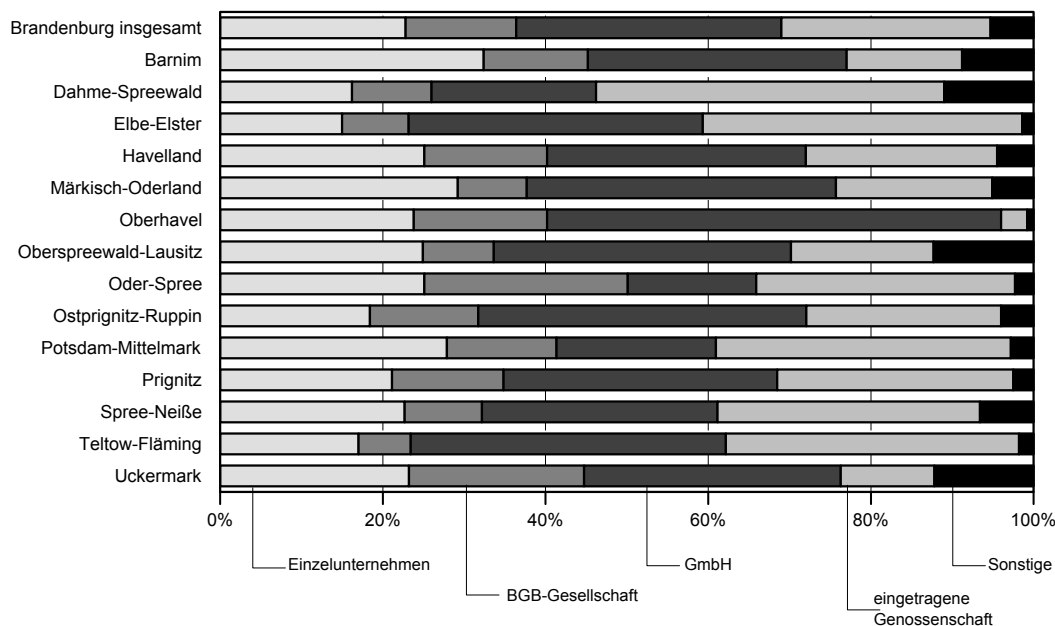

9 Landwirtschaftliche Betriebe und landwirtschaftlich der landwirtschaftlich genutzten

Lfd. Nr.	Verwaltungsbezirk	Merkmal	Landwirtschaftlich genutzte Fläche			
			insgesamt	da		
				unter 2	2 – 10	10 – 20
1	Cottbus	Betriebe	27	4	15	.
2		Hektar LF	4 618	2	80	.
3	Frankfurt (Oder)	Betriebe	58	3	15	.
4		Hektar LF	6 623	1	68	.
5	Barnim	Betriebe	286	19	72	46
6		Hektar LF	49 613	9	344	680
7	Dahme-Spreewald	Betriebe	424	26	152	56
8		Hektar LF	75 801	16	686	832
9	Elbe-Elster	Betriebe	481	39	178	58
10		Hektar LF	90 638	20	771	856
11	Havelland	Betriebe	460	17	128	53
12		Hektar LF	91 440	12	610	758
13	Märkisch-Oderland	Betriebe	553	34	142	56
14		Hektar LF	124 683	18	693	790
15	Oberhavel	Betriebe	408	16	120	43
16		Hektar LF	68 551	10	593	590
17	Oberspreewald-Lausitz	Betriebe	274	22	105	45
18		Hektar LF	39 811	10	515	639
19	Oder-Spree	Betriebe	415	31	117	56
20		Hektar LF	79 807	18	599	809
21	Ostprignitz-Ruppin	Betriebe	561	22	145	74
22		Hektar LF	126 378	12	677	1 061
23	Potsdam-Mittelmark ¹⁾	Betriebe	768	80	194	82
24		Hektar LF	116 415	66	1 017	1 211
25	Prignitz	Betriebe	660	21	172	78
26		Hektar LF	137 862	12	820	1 116
27	Spree-Neiße	Betriebe	390	34	151	59
28		Hektar LF	50 416	25	728	819
29	Teltow-Fläming	Betriebe	354	32	91	37
30		Hektar LF	89 271	11	458	561
31	Uckermark	Betriebe	590	21	115	72
32		Hektar LF	176 549	15	561	1 039
33	Land Brandenburg	Betriebe	6 709	421	1 912	824
34		Hektar LF	1 328 474	256	9 219	11 906

1) einschließlich der kreisfreien Städte Potsdam und Brandenburg an der Havel

**genutzte Fläche 2003 nach Größenklassen
Fläche und nach Verwaltungsbezirken**

von ... bis unter ... Hektar						Lfd. Nr.
von						
20 – 50	50 – 100	100 – 200	200 – 500	500 – 1 000	1 000 und mehr	
.	-	-	.	.	.	1
.	-	-	.	.	.	2
.	8	.	.	-	.	3
.	584	.	.	-	.	4
42	23	30	30	9	15	5
1 331	1 677	4 224	9 642	6 494	25 212	6
62	37	27	22	20	22	7
2 016	2 554	3 910	7 185	15 660	42 942	8
61	26	36	34	18	31	9
2 037	1 958	5 244	10 380	14 259	55 112	10
67	36	51	52	32	24	11
2 300	2 654	7 373	15 827	22 524	39 382	12
63	52	59	75	43	29	13
2 056	3 792	8 823	24 344	30 421	53 749	14
67	46	39	42	13	22	15
2 293	3 422	5 644	12 420	9 436	34 143	16
33	14	.	23	.	.	17
1 070	964	.	7 110	.	.	18
65	34	28	36	26	22	19
2 146	2 414	4 315	11 345	19 009	39 153	20
91	41	51	65	33	39	21
3 037	3 007	7 572	20 073	23 678	67 260	22
132	78	73	68	32	29	23
4 267	5 626	10 200	21 350	23 466	49 212	24
86	53	67	106	37	40	25
2 939	3 750	9 974	32 685	26 911	59 654	26
59	22	18	22	10	15	27
1 765	1 607	2 666	6 168	7 921	28 718	28
56	30	24	38	21	25	29
1 813	2 197	3 303	12 773	15 230	52 923	30
69	49	46	100	67	51	31
2 098	3 730	6 685	33 685	47 237	81 497	32
970	549	562	720	372	379	33
31 739	39 938	81 819	227 115	270 451	656 029	34

10 Betriebsfläche der landwirtschaftlichen Betriebe 2003

Lfd. Nr.	Verwaltungsbezirk	Betriebsfläche insgesamt	Landwirtschaftlich genutzte Fläche	da					da
				Ackerland	Obstanlagen	Baumschulen	Dauergrünland	Dauerwiesen	
								Hektar	
1	Cottbus	4 700	4 618	3 728	2	-	888	45	
2	Frankfurt (Oder)	6 855	6 623	5 518	481	27	594	183	
3	Barnim	52 258	49 613	41 199	51	107	8 233	2 196	
4	Dahme-Spreewald	82 321	75 801	55 318	25	17	20 421	4 116	
5	Elbe-Elster	94 391	90 638	67 790	77	255	22 495	4 784	
6	Havelland	95 354	91 440	60 935	74	268	30 128	4 188	
7	Märkisch-Oderland	131 128	124 683	116 380	468	16	7 796	1 837	
8	Oberhavel	71 469	68 551	46 161	24	26	22 326	3 946	
9	Oberspreewald-Lausitz	42 160	39 811	31 978	7	1	7 815	2 747	
10	Oder-Spree	85 459	79 807	65 775	95	47	13 826	4 672	
11	Ostprignitz-Ruppin	132 870	126 378	89 566	14	20	36 659	4 416	
12	Potsdam-Mittelmark ¹⁾	123 347	116 415	83 284	1 910	102	31 051	5 726	
13	Prignitz	143 839	137 862	100 968	70	45	36 763	2 137	
14	Spree-Neiße	52 074	50 416	39 271	52	20	11 060	4 579	
15	Teltow-Fläming	93 866	89 271	73 724	63	18	15 449	5 298	
16	Uckermark	185 747	176 549	148 777	134	10	27 584	7 976	
17	Land insgesamt	1 397 838	1 328 474	1 030 371	3 547	978	293 087	58 844	

1) einschließlich der kreisfreien Städte Potsdam und Brandenburg an der Havel

Anteil des Ackerlandes an der landwirtschaftlich genutzten Fläche nach Kreisen des Jahres 2003

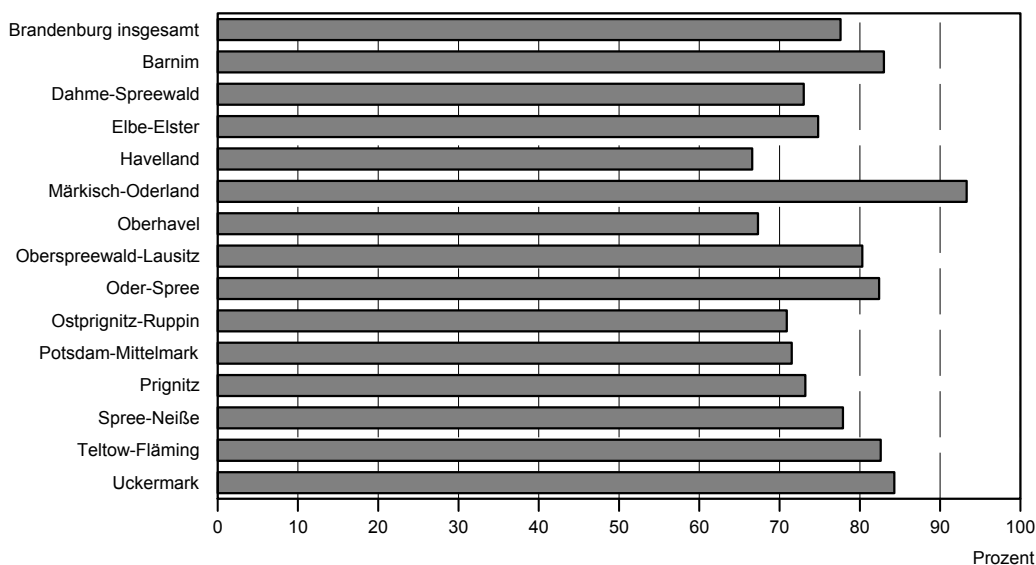

nach Hauptnutzungs- und Kulturarten sowie nach Verwaltungsbezirken

von							Lfd. Nr.
von					Waldflächen, Forsten, Holzungen	Sonstige Flächen	
von			Gartenland (Haus- und Nutzgärten)	Korbweiden- und Pappelanlagen, Weihnachtsbaumkulturen			
Mähweiden	Dauerweiden	Streuwiesen und Hutungen					
731	108	4	0	-	38	43	1
393	17	1	3	-	120	112	2
4 733	1 037	267	8	16	1 444	1 201	3
15 059	1 191	54	19	0	4 895	1 625	4
15 421	1 664	626	17	3	2 430	1 323	5
23 744	2 160	36	16	20	1 337	2 577	6
3 285	1 684	990	15	7	2 905	3 541	7
15 934	2 176	271	12	2	1 057	1 861	8
4 818	208	42	9	0	1 393	956	9
6 945	1 705	504	17	47	4 311	1 341	10
27 505	3 812	927	23	95	3 398	3 094	11
20 663	3 260	1 401	31	32	4 663	2 269	12
29 171	4 702	754	12	5	4 287	1 691	13
6 098	324	59	8	4	1 089	570	14
9 126	753	271	11	6	2 146	2 449	15
16 166	1 648	1 794	30	14	2 936	6 263	16
199 791	26 450	8 002	230	252	38 448	30 915	17

Aufteilung des Dauergrünlandes 2003 nach Kreisen in Prozent

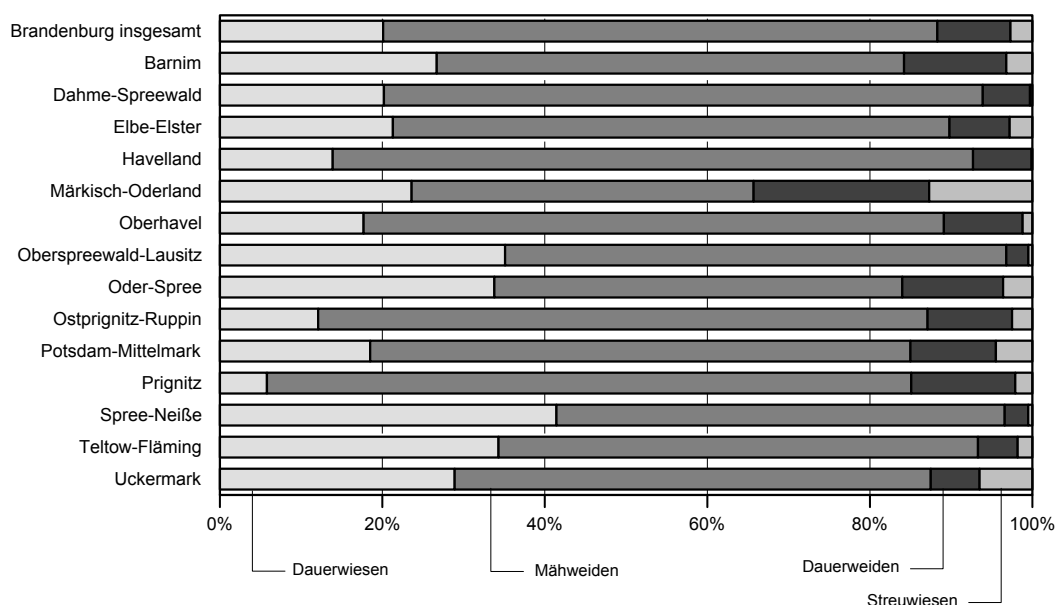

Veröffentlichungen des Landesbetriebes für Datenverarbeitung und Statistik (Land Brandenburg) im Februar 2004

Veröffentlichungen können beim Landesbetrieb für Datenverarbeitung und Statistik Brandenburg - Dezernat Informationsmanagement - Postfach 60 10 52, 14410 Potsdam (Dortustraße 46), Fax: 0331 39-418, E-Mail: vertrieb@lds.brandenburg.de bezogen werden.

Veröffentlichungen auf elektronischen Datenträgern sind rechts neben dem Verkaufspreis gekennzeichnet (☐ - Disketten, © - CD-ROM).

Kennziffer	Titel	Preis in EUR
A I 1 - m 10/03	Bevölkerungsstand, Oktober 2003	1,25
A I 8 - 03	Bevölkerungsprognose für den Zeitraum 2003 - 2020	12,50 27,50 ☐
A II 1- m 10/03	Eheschließungen, Geborene und Gestorbene, Oktober 2003, Vorläufige Ergebnisse	1,25
A III 1 - m 10/03	Wanderungen, Oktober 2003	1,25
D III 1 - vj 3/03	Insolvenzen 01.01. - 30.09.2003	2,50
E I 1; 3 - m 12/03	Verarbeitendes Gewerbe sowie Bergbau und Gewinnung von Steinen und Erden - Betriebsergebnisse und Auftragseingangsindex, Dezember 2003	3,75
E I 2 - m 12/03	- Produktionsindex, Dezember 2003	2,00
E II 1 - m 12/03	Vorbereitende Baustellenarbeiten, Hoch- und Tiefbau, (Bauhauptgewerbe) - Dezember und Jahr 2003	2,75
E II 3; III 3 - j/02	- Ergebnisse der jährlichen Unternehmens- und Investitionserhebung 2002	2,00
G I 1 - m 12/03	Entwicklung von Umsatz und Beschäftigung im Einzelhandel sowie Kraftfahrzeughandel - Messzahlen - - Dezember 2003, Vorläufige Ergebnisse	2,00
G III 1; 3 - m 11/03	Ausfuhr- und Einfuhr, November 2003, Vorläufige Ergebnisse	2,75
G IV 3 - m 12/03	Entwicklung von Umsatz und Beschäftigung im Gastgewerbe - Messzahlen - Dezember 2003, Vorläufige Ergebnisse	1,75
H I 1 - m 12/03	Straßenverkehrsunfälle Dezember 2003, Vorläufige Ergebnisse	1,25
H II 1 - m 12/03	Binnenschifffahrt, Dezember 2003	2,50
M I 2 - m 02/04	Verbraucherpreisindex, Februar 2004	3,00
Gemeinschaftsveröffentlichung Berlin-Brandenburg Heft 11	Wirtschaft 2002	4,50 19,50 ☐